اطلاعات

۲۸ صفحه

پنجشنبه بیست‌وسوم شهریورماه ۱۳۵۷ـ شماره ۱۵۷۱۱ تکشماره ۱۰ ریال

انعکاس حوادث ایران در خارج

در صفحه ٤

شریف امامی: با مخالفان به تفاهم خواهیم رسید

در صفحه ٤ ستون ششم

منصور روحانی و فریدون مهدوی بازداشت شدند

منصور روحانی

فریدون مهدوی

اعلامیه شماره ۱۰ فرمانداری نظامی تهران وحومه .

۱ـ منصور روحانی‌وزیر اسبق کشاورزی .

۲ـ فریدون مهدوی‌وزیر اسبق بازرگانی ومشاور بموجب ماده پنج‌حکومت نظامی مصوب ۱۲۹۰ بازداشت گردیده‌اند .

فرماندار نظامی تهران وحومه ارتشبد غلامعلی اویسی .

در جلسه دیروز مجلس گفته شد:

جبهه‌گیری مقابل روحانیت بزرگترین خیانت بود

سخنرانان موافق و مخالف برنامه دولت درجلسات دیروز و امروز مجلس شورای‌ملی

● نعمت‌الله قاضی ـ عنایت‌الله قائمی و رفعتی صفحه ٤ ● علی نظمی صفحه ۹ ● قدرت‌الله واحدی صفحه ۱۰ ● مهندس شهابی صفحه۱۱ ● پرویز فرهنگ بیگوند وجلال‌پارسا مطلق‌صفحه ۲۱ ● دکتر داریوش‌شیروانی و لطیف‌شیخ‌الاسلامی صفحه۲۵ ● منوچهر یزدی‌ورستم رفعتی صفحه‌آخر

عکس گوشه‌ای از جلسه امروز مجلس‌را نشان‌میدهد که یکی از نمایندگان‌مشغول اعتراض شدید به نماینده دیگر است .

راه‌پیمائی روز عید فطر نمودار رشد سیاسی ملت ایران بود

مردم برای گوشت یخ‌زده واتوبوس صف های طولانی تشکیل میدهند

تشکیل دادگاههای انقلابی مبارزه بافساد پیشنهاد شد

درحالیکه روزی ۸ هزار نفر بخارج میروند، برای کربلا و مکه محدودیت بوجود می آورند

بدنبال روزه‌سیاسی یك هفته‌ای :

بنی‌احمد در بیمارستان بستری شد

سخنگوی « اتحاد برای آزادی » در یك تماس تلفنی باروزنامه اطلاعات خبر داد که آقای احمد بنی‌احمد نماینده مردم تبریز در مجلس شورای ملی که دیروز روزه سیاسی خودرا ازتریبون مجلس‌شورای ملی اعلام کرده بود پس‌از شش روز نخوردن غذا ،دچار

بقیه در صفحه ٤

دکتر باهری وزیر دادگستری اعلام کرد :

دومین عامل فاجعه آبادان دستگیر شد

● اولین عامل فاجعه آبادان که در عراق دستگیر شد چندنفر را بانام مستعار معرفی کرد

● عده‌ای ازاشخاص‌که در آتش‌سوزی سینما رکس آبادان سهل‌انگاری کردند دستگیر شدند .

در صفحه ٤

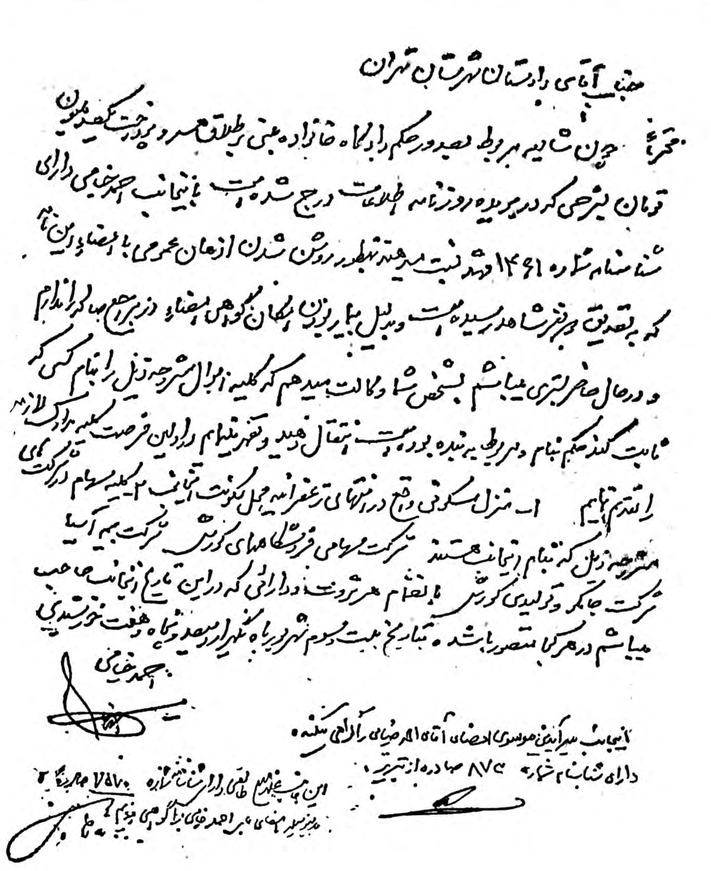

جناب آقای دادستان شهرستان تهران

محترماً چون شایعه مربوط بصدور حکم دادگاه خانواده مبنی بر طلاق مسرور پرداخت یکصد میلیون تومان بشرحی که در جریده روزنامه اطلاعات درج شده است باینجانب احمد خیامی دارای شناسنامه شماره ۱۴۶۱ فهرست نسبت میدهند بطور روشن شدن اذهان عمومی با امضاء این نامه که بتصدیق دو نفر شاهد رسیده است و بدلیل بیمار بودن امکان گواهی امضاء در مراجع صالحه را ندارم و در حال حاضر بستری میباشم بشخص شما وکالت میدهم که کلیه اموال مشروحه ذیل را بنام کسی که ثابت کند حکم بنام و مربوط به بنده بوده است انتقال دهید و تعهد مینمایم در اولین فرصت کلیه مدارک لازمه را تقدیم نمایم ۱ـ منزل مسکونی واقع در انتهای زعفرانیه محل سکونت اینجانب ۲ـ کلیه سهام در شرکت‌های مشروحه ذیل که بنام اینجانب هستند شرکت سهامی فروشگاههای کورش شرکت بیمه آسیا شرکت جامکو و تولیدی کورش با انضمام هر ثروت و دارائی که در این تاریخ اینجانب صاحب میباشم در هر کجا متصور باشد . بتاریخ بیست و سوم شهریورماه یکهزار و سیصد و پنجاه و هفت خورشیدی

احمد خیامی

اینجانب سید آیدین موسوی امضای آقای احمد خیامی را گواهی میکند

دارای شناسنامه شماره ۸۷۳ صادره از تبریز

این جانب غلامعلی طالقانی دارای شناسنامه شماره ۷۵۷۰ صادره از تبریز

مدیر مسئول امضای آقای احمد خیامی را گواهی مینمایم

روزنامه شریفه اطلاعات

چون عده‌ای ازکسانی که معلوم نیست بچه علت می خواهند خدمتگزاران بمردم و میهن عزیز ما را لجن‌مال کنند شایعاتی برعلیه اینجانب انتشار میدهند که مغایر حیثیت خانوادگی‌و شخصیت اینجانب میباشدنامه پیوست را به دادستان شهرستان تهران نوشته‌ام بانضمام مطالب این نامه به استناد قانون مطبوعات خواهش دارم درج فرمائید چون‌کلیه اعمال من و اقداماتم بمنظور خدمت به میهن عزیز بوده و هیچ وقت از انجام امور خیر در سطح وسیع‌خودداری نکرده‌ام از جمله‌ایجاد فروشگاه‌های‌بزرگ‌زنجیره‌ای کورش در کشور که ۹۰ درصد آنها در منطقه هائی است که محل سکونت هم‌میهنان عزیز من که دارای درآمدی کمتر می‌باشند ساخته‌ام و همه وقت‌بانام قدرت‌با تورم و گرانفروشی مبارزه‌نموده‌و مایحتاج‌عمومی راکه تیول عده‌ای‌نفع‌پرست بود و هرروزبطوری و بمناسبتی قیمت آنها را بالا می بردند از حلقوم آنها درآورده به قیمت عادله در دسترس همگان گذاشته‌ام که لازم به توضیح نیست همه ساکنین محترم تهران شاهد آن هستند و هر روزحداقل ۱۶۰ هزار نفر از کورش‌ها خریدمیکنندخوش‌آیندمحتکران و غارتگران حرفه‌ای نیست و درمدت یکسال که ۸فروشگاه افتتاح شده نه تنها قیمت ها گران نشده بلکه برای اولین بار در سی سال اخیر بمیزان قابل ملاحظه‌ای آنچه در کورشها عرضه میشود پائین آمده است و سایر کالاقوس صعودی خود را طی کرده‌اند خواهی نخواهی میلیارد ها تومان به آنها زیان رسیده است لذا از هیچ مبارزه ناجوان مردانه بر علیه من خودداری نمیکنند یک روز عده‌ای را میگمارند مرا بکشند و ترور کنند در غذایم مواد مسموم میریزند که اگر تفضل حضرت‌رضانبود دربیمارستان پاستورنو مرده‌بودم شایعه‌های ناشایست برایم درست می ـ کنند و خلاصه کورشها را آتش میزنند و هزاران اقدام دیگر که قضاوت در باره آنها با مردم هوشمند هموطنم می باشد .خواهش‌دارم‌خصوصیات و اخلاق مرا از همشهریانم مشهدی ها از کسانی‌که با من معامله کرده‌اند از دوستان‌و آشنایان من سئوال نمایند و یا از کارگران ایران ناسیونال که قبلا موقع تصدی من در آنجا کار میکردند و یا از همکاران امروزیم در کورشها آنوقت قضاوت فرمایند خلاصه باید بگویم احمد خیامی همان است که درمانگاه و بیمارستان ۱۲۰ تختخوابی واقع در خیابان کوه سنگی مشهد را سالیان دراز است که ساخته و هر روز بیشتر از یکصد نفر به‌آن مراجعه و سخت ترین امراض آنها از جمله سرطان با مجهز ترین دستگاه های الکترونیکی که در ایران کمتر نظیرش‌هست و گران ترین عمل‌ها ونایاب ترین داروها رامجانی میگیرند و قدم آنهابروی چشم‌کارکنان و اطباء ایرانی وخارجی آن است در حالی که یک کلمه در روزنامه ها نوشته نشده و در جائی گفته نشده است و درمانگاه و بیمارستان به نام امام هشتم یعنی درمانگاه امام رضا علیه‌السلام نام گذاری‌شده (درمانگاه و بیمارستان امام رضا علیه‌السلام) و صد ها کارخیر بی نظیر خدای بزرگ بهمه‌توفیق‌خدمت عنایت‌فرماید.

آـ۶۷۹۳ احمد خیامی

روزنامه محترم اطلاعات

در صفحه اول شماره ۱۵۷۰۹ مورخ ۲۱ر۶ر۵۷ روزنامه وزین اطلاعات مطالبی با تیتر درشت تحت‌عنوان (رزازیان وارد کننده میوه‌چه سوء استفاده هائی کرده است) درج شده بود که بکلی عاری از حقیقت‌و کذب محض می باشد و مغرضانه‌در اختیار آن روزنامه قرار گرفته است. باتوجه به سوابق وروش آن جریده شریفه ، انتشار چنین مطالبی واقعا تعجب‌انگیز است ، که به چنین‌پیش داوری‌ها مبادرت و قبل از اینکه اتهامی مورد رسیدگی قرار گیرد در اذهان عمومی اشخاص را محکوم جلوه‌گر سازد .

مطالب عنوان شده در سه‌مورد بود :

۱ـ وارد کردن میوه و عرضه آنها در شهرستانها ـ در این مورد بایدبعرض برسدکه بشهادت‌سوابق‌موجود و با درنظر گرفتن تراکم جمعیتی ، قسمت اعظم میوه های‌وارداتی توسط شرکتی که آقای رزازیان مدیریت آنرا دارد ، بدون اینکه هیچگونه اجبار قانونی و مقرراتی وجود داشته باشد،درتهران‌عرضه شده است وهیچگونه‌مقرراتی وجود ندارد که بازرگانان امور بازرگانی خودشانرا درتهران‌متمرکز نمایند ، بلکه عکس این موضوع در برنامه دولت است .

۲ـ خرید مرکبات شمال ـ درسال گذشته مقادیری از تولیدات مرکبات شمال توسط سازمان تعاون‌روستا خریداری و بعلت اعتماد و اطمینانی که حسن سابقه شرکت‌میوپار داشته ، توزیع آنرا از این شرکت خواستند و آقای رزازیان هیچگونه نقشی درخرید مرکبات شمال‌نداشته، فقط از نظر همکاری‌باسازمان‌تعاون روستائی مرکبات شمال را در محل تحویل و به‌شهرستانها حمل و وسیله عاملین فروش ، بفروش می رساند و عین‌صورتحساب فروش توسط عاملین‌را، فقط با احتساب ۸درصد حق‌العمل (آنهم برای عاملین فروش) با وجوه حاصله از فروش به سازمان تعاون روستا تحویل‌می شد وسازمان‌مزبور از این اقدام انسانی و افتخاری آقای رزازیان و نمایندگان ایشان تقدیر کتبی هم نموده‌اند . لذا این اطلاع نیز خلاف واقعیت و کذب می‌باشد .

۳ـ استرداد ۱۰۰ میلیون تومان‌عوارض گمرکی ـ کذب مطلب عنوان شده در نامه آگاهان صنفی درخودخبر مستتر است ، زیرا اولا چطور مسئولان و مقامات دولتی می توانندبدون مجوز قانونی یك صد میلیون تومان پول را به یك شخص بپردازندواگر من دون‌قانون چنین پرداختی صورت گرفته ، طبق چه مدارك وبه‌وسیله چه مقاماتی بوده و آنها در کجاست ،ثانیا اصولا عوارض‌گمرکی تمام میوه های وارده یکساله کشور به یك دهم این مبلغ نمی رسد تا چه‌رسد باینکه معادل این مبلغ‌ازعوارض برگشت داده شده باشد .

نظر باینکه ، آقای علی اصغر رزازیان مدیر عامل شرکت هستند که‌انتشار این‌گونه مطالب‌خلاف‌واقع، لطمه شدیدی به کارو حیثیت‌وآبروی این شرکت وارد ساخته و شرکای این شرکت هم بناحق لطمه می‌بینند، استدعا دارد برای روشن شدن‌اذهان عمومی این متن را امر به درج‌درهمان محل و با همان خصوصیات ، صادرفرمایند تا آبرو و حیثیات وهستی یك عده‌ای ، با اغراض خصوصی مغرضین بیشتر از این در معرض خطر قرار نگیرد ، یقین حاصل است که بارسیدگی هائیکه بعمل خواهد آمد برائت آقای رزازیان محرز و مغرضین سیاه‌رو خواهند شد .

آـ۱۵۱٤۵ شرکت میوپار

توجه ـ توجه ـ توجه

نیازمندان پزشگی درشب

در صفحه ۲۲

جلسه رسیدگی بصلاحیت داوطلبان عضویت در شورای داوری یوسف‌آباد .

شرح در صفحه ۱۱

اطلاعیه

شرکت ملی نفت ایران

قابل توجه مصرف کنندگان نفت‌گاز دستگاههای حرارتی (شوفاژ)

در صفحه ۲۲

دانشگاه علم و صنعت ایران

پنجاه سال خدمت

دانشگاه علم وصنعت ایران به‌صنایع مملکت

شرح در صفحه ۲۰

توضیح شرکت تعاونی کامیون داران ایران

هیات مدیره شرکت تعاون کامیونداران ایران امروز در مورد خبری‌که در شماره ۱۵۷۰۹ مورخ ۲۱ر۶ر۱۳۵۷ روزنامه اطلاعات مبنی برسوء استفاده آقای قاسم ساربانها در شرکت تعاونی کامیونداران‌ایران درج شده بود، امروز توضیح داد که نامبرده فقط یکی از موسسین صدیق و موثر شرکت تعاونی بوده و از تاریخ تاسیس ۱۰ر۹ر۱۳٤۰ تاکنون سمتی در این شرکت نداشته است .

«هیات‌مدیره شرکت تعاونی کامیونداران‌ایران

آـ۱۵۱۵۹

آگهی اسامی پذیرفته شدگان مدرسه‌عالی منابع‌طبیعی گرگان

در صفحه ۱۳

شرکت کاشی یزد نماینده فعال از تمام‌شهر ها جهت فروش محصولات سرامیك و کاشی کف می‌پذیرد ـ یزد تلفن ۲۵۸۰۰

دانشگاه جندی شاپور

دانشگاه جندیشاپور

دانشکده پزشکی جندیشاپور

پذیرش دستیار

در صفحه ۲۰

آگهی افتتاح شعبه

شعبه کردکوی بانك بازرگانی ایران طبق موافقت‌نامه شماره نب ۵۹۵ مورخه ۲۲ر۳ر۱۳۵۷ بانك مرکزی ایران ازروز بیستم شهریورماه جاری زیرنظر سرپرستی شعب استان مازندران وگرگان افتتاح و آغاز بکارنموده است .

کلاس های جبرانی ونام نویسی دانشجویان سال های دوم و بالاتر در صفحه ۲۷

اطلاعیه تراکتورسازی ایران

رجوع شود به صفحه ۵

دانشگاه تربیت معلم دانشسرای عالی یزد

آگهی ثبت‌نام پذیرفته شدگان سال تحصیلی ۵۸ـ ۱۳۵۷

رجوع شود بصفحه ۲۰

قابل توجه پذیرفته شدگان موسسه آب ـ شناسی ایران

رشته شماره ۶۷۶ ستاره‌دار

شرح در صفحه ۲۰

تلاش بی‌سابقه کارتر برای نجات مذاکرات کمپ دیوید

کارتر برای به‌نتیجه رساندن مذاکرات، برنامه دیدار خود را از ایالات امریکا لغو کرد

★ اگر مذاکرات کمپ دیویدشکست بخورد وضع وخیمی پدید خواهد آمد.

کمپ دیوید ـ خبرگزاری فرانسه ـ ۸ روز پس ازگشایش کنفرانس عالی کمپ دیویدهیچ گونه پیشرفت چشمگیری در گفتگو های سه کشورپیرامون مساله خاورمیانه بدست نیامده است.

سخنگوی کاخ سفید اظهار داشت‌که مذاکرات سری‌همچنان ادامه دارد و با اینکه مصرو اسرائیل انعطاف بیشتری نشان میدهند معذلک اختلاف نظر دو دولت درباره مسائل اساسی برطرف نشده است.

کارتر که قرار بود روزهای جمعه و شنبه برای ایراد سخنرانی های انتخاباتی به چند ایالت آمریکا سفر کند، این برنامه خود را لغو کرده است تا شاید بتواندرآخرین ساعات موافقت سادات وبگین رابرای ادامه گفتگو های صلح بدست آورد.

تصمیم رئیس‌جمهوری‌آمریکا نشان میدهد که مذاکرات به احتمال زیاد تا پایان تعطیلات آخر هفته ادامه‌خواهد داشت. کارتر امیدوار است بتواند اعلامیه‌ای تحت عنوان «چارچوب‌مذاکرات» درباره‌اساسنامه آینده فلسطین و سایر مسایل مهم مربوط به خاورمیانه به امضای سران مصر و اسرائیل برساند.

کارتر میخواهد اعلامیه‌نهائی کنفرانس کمپ دیوید طوری تنظیم شود که هم برای بگین و هم برای سادات قابل قبول باشد و به ملک حسین امکان دهد که در مذاکرات آینده دو کشور شرکت کند.

یک منبع آگاه گفت طرح هائی که سادات میخواهد در صورت شکست کنفرانس کمپ دیوید باجرا درآوردسبب شده است که کارتر برای بدست آوردن موافقت مصرواسرائیل درباره مسایل اساسی پافشاری بیشتری کند.

به گزارش شبکه تلویزیونی «اِی.بی.سی» مصر و عربستان سعودی تصمیم گرفته‌اند در صورت شکست کنفرانس کمپ دیوید از شورای امنیت درخواست کنندکه برای‌روشن کردن مفاد قطعنامه ۲۴۲ که‌تنها اساس قابل قبول برای حل اختلاف های خاورمیانه است تشکیل جلسه دهد.

شورای امنیت باید روشن کند که منظور از سرزمین‌های اشغالی که تخلیه آنها در قطعنامه از اسرائیل خواسته شده است شامل کلیه مناطقی است که در سال ۱۹۶۷ به اشغال نیروهای اسرائیل درآمده است.

به گزارش‌تلویزیون آمریکا عربستان سعودی از سوریه درخواست کرده است که موافقت شوروی را نسبت به این پیشنهاد بدست آورد.

از سوی دیگر، مفسران امریکائی معتقدند که اگر سادات نتواند به توافقی‌دست یابد، شکست ابتکار خود را اعلام خواهد کرد در نتیجه تندروهای عرب راه جنگ را پیش خواهند کشید و مسئله صورت دیگری بخود خواهد گرفت.

دیشب مناهیم‌بگین نخست وزیر اسرائیل بطور غیر منتظره‌ای با جیمی کارتررئیس جمهوری آمریکا ملاقات کردتا راهی برای رفع اختلافات‌مصر واسرائیل‌برسر آینده‌فلسطینیها پیدا کند.

این ملاقات بیش ازیکساعت طول کشید کارتر و بگین از یکشنبه گذشته با یکدیگرملاقات ۲جانبه نکرده بودند.

گفته میشود در حال حاضر کارتر همکاری نزدیکی را با رهبران دوکشور بمنظورتهیه اعلامیه پایان کنفرانس کمپ دیوید آغاز کرده است.

با لغو برنامه دیدار کارتر از ایالات مختلف بمنظورتبلیغ برای نمایندگان حزب دمکرات بنظر میرسد که مذاکرات کمپ دیوید ۵ تا ۷ روز دیگر ادامه خواهد داشت.

وزیرخارجه عربستان سعودی:

درصورت شکست مذاکرات کمپ دیوید اعراب درسیاست خود تجدید نظر میکنند

قاهره ـ خبرگزاری‌فرانسه‌ ـ امیر سعود الفیصل وزیر خارجه عربستان سعودی‌در یک مصاحبه‌مطبوعاتی‌اظهار داشت اعراب به جهانیان ثابت کرده‌اند که شیفته‌صلح هستند و آماده‌اند برای دسترسی به یک صلح‌پایدار و عادلانه بهرگونه خطری تن دردهند، ولی‌این تلاش حدی دارد.

وزیر خارجه عربستان سعودی که برای شرکت‌در شورای سالانه اتحادیه‌عرب به قاهره رفته است‌تاکیدکرد اگر مذاکرات کمپ‌دیوید با شکست روبرو شود اعراب در سیاست خود تجدیدنظر خواهند کرد.

امیرسعود آل‌فیصل گفت جامعه بین‌المللی مسئولیت اجرای قطعنامه های‌سازمان ملل‌متحد درباره خاورمیانه بعهده دارد. وزیر خارجه عربستان سعودی حاضرنشد بگوید از نفت بعنوان‌سلاح دربحران‌خاورمیانه استفاده خواهد کرد.

حافظ‌اسد که فردا به‌دیدار خود از آلمان غربی پایان میدهد دیروز آخرین مذاکرات رسمی خود را با هلموت‌اشمیت صدراعظم‌این کشور انجام داد. عکس، دو رهبر را در حال مذاکره نشان میدهد. عکس رادیوئی

سخنگوی بگین از روش مطبوعات مصر انتقاد کرد

تل‌آویو ـ آسوشیتدپرس ـ سخنگوی مناهیم بگین نخست وزیر اسرائیل دیروز اظهار داشت مطبوعات‌مصر دربررسی کنفرانس کمپ دیویدراه‌مبالغه در پیش گرفته‌اند.

مشاور مطبوعاتی بگین‌تلفنی به رادیو اسرائیل گفت‌گزارش های بدبینانه‌ای که‌در مطبوعات مصر چاپ میشود بازگوکننده واقعیات کمپ دیوید نیست. وی در یک مصاحبه تلفنی با رادیو اسرائیل گفت‌که بدنبال مذاکرات کارتر با سادات و بگین احتمالا دلائلی برای چاپ این قبیل گزارش های‌محرمانه وجود داشته است، اما طی این مدت اوضاع اندکی تغییر کرده و بدبینی‌مطبوعات مصری اغراق‌آمیز است.

روزنامه الاهرام نوشته بود کنفرانس کمپ دیوید بدون موفقیت قابل توجهی نزدیک‌به پایان است. سایر روزنامه های اسرائیل نوشته بودند کارتر بگین را برای تغییر موضع خود تحت فشار قرار داده است.

یک عضو کابینه بگین استعفاکرد

تل‌آویو ـ رادیو تل‌آویو گزارش داد که «مایرآمیت» وزیر حمل‌ونقل و ارتباطات اسرائیل از مقام خود کنارگیری کرده و استعفای خود را به مناهم‌بگین نخست‌وزیر اسرائیل که اکنون در کمپ‌دیوید بسر می‌برد اطلاع داده است.

رادیو تل‌آویو اضافه کرد که «امیت» بدنبال اختلافهائی که در داخل کابینه بوجود آمده ازدولت بگین کنار رفته است.

«امیت» باسیاست‌خارجی بگین مخالف است، اما در استعفانامه خود برای نخست‌وزیر اسرائیل در کمپ‌دیوید آرزوی موفقیت کرده است.

امیت که روزگاری‌رئیس سرویسهای جاسوسی اسرائیل بود می‌خواهد حزب تازه‌ای در اسرائیل تاسیس کند. با کنار رفتن او و اکثریت بگین در پارلمان ۱۲۰ نفری اسرائیل به ۷۰ کرسی کاهش می‌یابد.

پرواز هواپیماهای یمن جنوبی برفراز یمن شمالی

قاهره‌ـ خبرگزاری‌فرانسه یک سخنگوی رسمی در صنعا اظهار داشت که بعداز ظهر روزچهارشنبه هواپیما های یمن جنوبی به قلمرو فضائی یمن شمالی تجاوز کرده و مدتی بر فراز این کشور پرواز کرده‌اند.

وی افزود که نیروهای یمن شمالی به این اقدام تجاوزکارانه یمن جنوبی پاسخ نداده‌اند، اما یمن شمالی موکدا اعلام میدارد که با تمام قوا از مرزهای هوائی و زمینی خود دفاع خواهد کرد.

پیشنهاد تازه امریکا برای مصالحه مصرواسرائیل

بوستن ـ آسوشیتدپرس ـ روزنامه امریکائی‌بوستن هرالد در شماره دیروز خودنوشت پیشنهادی‌که آمریکا درمذاکرات کمپ‌دیوید مطرح کرده است احتمالا باعث گشایش در کار کنفرانس کمپ دیوید خواهد شد.

این روزنامه از قول یک طراح سیاست اسرائیل می ـ نویسد پیشنهاد آمریکا عبارت است از یکمصالحه است کهدر آن هیچیک از دو طرف نه اعراب و نه اسرائیل در مورد حاکمیت انحصاری غرب رود اردن پافشاری نخواهد کرد.

بنظر میرسد اسرائیل که مجبور خواهد شد نیروی نظامی خود را از نقاط پر ـ جمعیت خارج کند و آنرا در سربازخانه هائی که بموجب این طرح خصوصیات آنها روشن میگرددمستقر نمایدآماده قبول این پیشنهاد است. اما اسرائیل حاضر نیست نیروهای خود را تنها برای یک دوران موقت پنج ساله که منتهی به خودمختاری فلسطینی ها در این منطقه میشود در آنجا مستقر نماید. بولتن هرالد به نقل ازاین مقاله اسرائیلی‌می ـ نویسد موقعیت کنفرانس کمپ دیوید بستگی به‌آن دارد که سادات حاضر شود از اصرار درمورد تقاضای اعراب مبنی بر حاکمیت ساحل غربی رود اردن دست بردارد. سایر مقامات اسرائیلی گفتند طرح آمریکا بطور تلویحی بمعنی جلوگیری از ایجاد آبادی‌های یهودی نشین بیشتر در ساحل غربی رود اردن خواهدبود.

وزیر اطلاعات پاکستان‌ظاهرشدن زنان را درپرده تلویزیون بدون لباس کامل وبلوز یقه بسته ممنوع کرد

اسلام آباد ـ خبرگزاری آلمان ـ محمد اعظم فاروقی وزیر اطلاعات پاکستان به تلویزیون دولتی آن کشور دستور داد که از نمایش زن هائی که لباس کافی بر تن ندارند خودداری کند.

فاروقی دیروز به تولید ـ کنندگان برنامه‌های تلویزیونی گفت زنهائی که در برنامه ها شرکت میکنند باید بلوز یقه بسته و دامن های بلند به تن داشته باشند و لباس ساری که زنان شبه قاره خیلی به آن علاقه دارند باید طوری باشد که بازوان آنها را بپوشاند.

وی دستور داد اعلان‌های تبلیغاتی هم که به تلویزیون دولتی داده میشود نباید از این قاعده مستثنی باشد. زنان گوینده باید روسری داشته باشند.

مذاکرات چک‌اسلواکی با اوپک

پراگ ـ آسوشیتدپرس ـ لوبومیر اشتروگال نخست وزیر چکسلواکی باعلی‌محمد جیده دبیر کل اوپک‌ملاقات کرد. خبرگزاری چکسلواکی گفت مذاکرات اقتصادی مهم ترین‌جنبه‌بحثهای‌این‌دوبود. چکسلواکی مایل است از کشور های عضو اوپک‌نفت دریافت کند، اما از آنجاکه ارززیادی‌برای پرداخت‌بهای نفت مورد نیازخود ندارد با صدور کالاهای صنعتی‌که بیشتر شامل کارخانه‌وماشین آلات می شود بدهی خود را خواهد پرداخت. نتیجه مذاکرات هنوز فاش نشده است.

عقب نشینی نظامیان لیبی از چاد

به گزارش‌اسوشیتدپرس منابع آگاه در پایتخت چاد اظهار داشت بنظر میرسد واحد های ارتش منظم لیبی که به شورشیان چاد در تصرف نواحی وسیعی در شمال و مرکز چاد کمک میکردند در حال عقب‌نشینی بسوی مرز لیبی هستند.

بگفته این‌منابع‌واحدهای ارتش منظم لیبی همراه با افراد قبیله گورین که نسبت به رئیس جبهه فرولینات وفادارند در تهاجم زمستان وبهار سال‌جاری‌می‌جنگیدند در صورتی که این گزارش ها صحت داشته باشد علت عقب نشینی‌واحدهای ارتش لیبی ان است‌که زدوخورد های مسلحانه‌ای‌میان گورین و افراد عرب جبهه‌فرولینات در روز های ۱۳ و ۲۳ اوت در گرفته بود.

گفته می شود سربازان لیبی جانب عرب ها راگرفته با افراد قبیله گورین به زدوخورد پرداخته بودند.

انتقاد مطبوعات آلمان از حافظ اسد

بن ـ آسوشیتدپرس ـ دیروز مقامات آلمان غربی اعلام کردند حافظ اسدرئیس جمهوری سوریه دیروقت سه‌شنبه شب بطور غیر ـ منتظره‌ای با هلموت اشمیت صدراعظم آلمان‌غربی ملاقات ودرباره مسائل اقتصادی و روابط دو کشور با وی به گفتگو پرداخت.

این مذاکرات که اولین دور گفتگوهای اشمیت و اسد بود در حدودیکساعت و نیم طول کشید. درجریان این‌گفتگو‌ها، هلموت‌اشمیت ابراز امیدواری کرد که‌همه طرفهای درگیر در بحران خاورمیانه نسبت به استقرار صلح از خود علاقمندی نشان دهند. اشمیت همچنین ازکنفرانس کمپ‌دیویدحمایت کرد، درحالیکه حافظ اسد یکی از پرسروصداترین مخالفان ابتکارصلح سادات بوده است و در جریان دیدار خود از آلمان غربی هیچگاه بطور علنی حرکتی که نشان دهنده تغییرموضع وی نسبت به ابتکار صلح سادات باشد از خود نشان نداده است. اسد در ضیافت شام رئیس جمهوری آلمان با محکوم کردن اقدامات انفرادی که‌وحدت اعراب را تضعیف کرده و موجب شده است اسرائیل موضعی‌تجاوزکارانه درپیش بگیرد موجب‌حیرت میزبانان آلمانی خود شد. اظهارات اسد موجب شد مطبوعات آلمان غربی به سختی وی را مورد انتقاد قرار دهند.

دی‌ولت درسرمقاله خود نوشته است اسد نزاکت سیاسی را زیرپا گذارده است.

پشتیبانی شوروی‌ازهند

مسکو ـ آسوشیتدپرس ـ دیروز لئونید برژنف‌با وزیر خارجه هند که در حال بازدید از شوروی است ملاقات و گفتگو کرد.

به گزارش خبرگزاری تاس برژنف در جریان این‌مذاکرات پشتیابی صمیمانه خود رانسبت بملت‌و دولت هندابراز داشت وبخاطر جاری شدن سیلهای اخیر هند ابراز همدردی کرد تاکنون ریزش بارانهای‌موسمی سال جاری موجب مرگ بیش از ۱۱۰۰ نفر در هند شده است.

ملاقات ملك حسین با نخست‌وزیر انگلیس

لندن ـ دیروز ملک حسین پادشاه اردن که سرگرم یک دیدار خصوصی از انگلستان است با جیمز کالاهان نخست وزیر انگلیس ملاقات ودرباره آخرین تحولات اوضاع‌خاور میانه گفتگو کرد.

دیوید اوئن وزیر خارجه و دو تن از مشاوران پادشاه اردن نیز در این مذاکرات شرکت داشتند.

گفته میشود نخست وزیر انگلیس ملک حسین را تشویق کرده است‌که در مذاکرات‌صلح شرکت کنند.

طبق یك گزارش رسمی:

دستمزد زنان در آمریکا بمراتب کمتر از مردان است

واشنگتن ـ آسوشیتدپرس ـ طبق آخرین گزارش‌وزارت کار ورفاه اجتماعی امریکا گفتگو درباره برابر کردن مزد زنانی که‌کار معادل ومساوی مردان انجام میدهند، تنها در مرحله حرف باقی مانده است. بنابه یک بررسی که‌در سال ۱۹۷۵ بعمل آمده‌است و دیروز منتشرشد، زنان آمریکا در عین انجام دادن همان کاریکه مرد ها انجام داده‌اند، سالانه ۵۰۰۰ دلار کمتر دریافتی داشته‌اند. هواردهایک کارشناس اقتصاد کارگران‌می‌ـ گوید که در بلند مدت، اختلاف مزد مردان وزنان کاملا ثابت مانده است به گفته هایک: ارقام سالانه میانگین مزد ها نشان میدهد که مزد زنها ۵۸ درصد تا ۶۴ درصد مزد مردان بوده است.

نقض حقوق بشر در آرژانتین

ژنو ـ آسوشیتدپرس ـ دیروز نمایندگان فرانسه و انگلستان در یک اجلاس حقوق بشر سازمان‌ملل‌متحد پیشنهاد کردند رسما از آرژانتین خواسته شود به گزارش های مربوط‌به‌نقض حقوق بشر در آرژانتین پاسخ داده شود.

نماینده انگلستان گفت نظربه گزارشهای‌وحشتناکی که همه روزه در باره نقض حقوق بشر در آرژانتین میرسد تحقیق در این مورد ضروری است.

کمك ژاپن به پاکستان ۲ برابر میشود

کراچی ـ آسوشیتدپرس ـ تاکئونوکودا نخست وزیر ژاپن دیروزبه خبرنگاران گفت ژاپن کمکهای اقتصادی خود به کشور های در حال‌توسعه از جمله پاکستان رادو برابر خواهدکرد.فوکودا در جریان توقف یک ساعته خود در کراچی‌درمصاحبه‌ای‌با تلویزیون پاکستان گفت ژاپن این روش رابرای کمک به صلح جهانی برگزیده است.

فوکودا گفت نیمی از کمک های اقتصادی ژاپن به کشور های آسیائی پرداخت خواهد شد، زیرا ژاپن نیز خود یک کشور آسیائی است.

فرار ۲ تن از هواداران نکومو از رودزیا

سالیسبوری ـ آسوشیتد ـ پرس ـ سخنگوی اتحادیه آفریقائی‌خلق زیمبابوه‌اظهار داشت دو تن از دستیاران جوشوانکومو که‌ازرودزیا فرار کرده‌اند در حال‌حاضر در لندن بسر میبرند. این دو تن که یکی از آنها جوشیاچینیامانو معاون اتحادیه آفریقائی خلق زیمبابوه‌است‌بخاطرسرکوبی هواداران جوشوانکوموواز تاریخی که وی مسئولیت سقوط یک هواپیمای رودزیائی را بر عهده‌گرفت از رودزیا فرار کرده‌اند.

از دوشنبه شب گزارش‌های متعددی در باره محل زندگی چینامانو منتشر شده است.

۱۹۹ بیمار وبائی در بحرین

سخنگوی وزارت بهداری بحرین اعلام کرد در نتیجه شیوع وبا در بحرین‌روزانه در بحرین ده نفر به این بیماری مبتلا می شوند و تاکنون تعداد بیماران‌وبائی بحرین به ۱۹۹ نفر رسیده است. ولی هنوز کسی در نتیجه ابتلا به وبادربحرین نمرده است.

بیشتر بیماران پس از سه روز بیمارستان را ترک می کنند.

۱۳۰ کره‌ای مسلمان شدند

کویت‌ـ آسوشیتدپرس ـ معاون وزارت دادگستری کویت اعلام کرد ۱۳۰ نفراز کارگران کره‌ای که درکویت اشتغال به‌کار دارند تصمیم گرفته‌اند به دین مبین اسلام مشرف شوند. وزیران دادگستری و امور مذهبی کویت مشترکا سرگرم تهیه مقدمات این کار هستند.

مذاکرات ضیاءالحق با کارتر و ژیسکاردستن

کراچی‌ـ آسوشیتدپرس ـ روزنامه«استار» چاپ‌کراچی به نقل از منابع رسمی پاکستان گزارش داد ژنرال ضیاءالحق رئیس حکومت نظامی پاکستان امیدواراست در ماه اکتبر پس از دیدار از نیویورک باپرزیدنت‌کارتر در واشنگتن ملاقات‌ومذاکره کند. ضیاءالحق در اولین هفته‌اکتبر بمنظور سخنرانی در مجمع عمومی سازمان ملل عازم نیویورک خواهد شد ضیاءالحق سر راه‌خود به نیویورک در پاریس نیز با والری ژیسکار دستن رئیس جمهوری فرانسه ملاقات خواهد کرد.

به‌گزارش خبرگزاری سوریه

دهها خلبان عراقی ازجمله یک ژنرال این‌کشور بازداشت‌شدند

دمشق ـ خبرگزاری سوریه گزارش داد که‌دهها نفر از خلبانان عراقی از جمه ژنرال حمید شعبان فرمانده نیروی هوائی این کشور بازداشت شده و صدها افسر، درجه‌دار و سرباز عراقی نیز از ارتش اخراج شده و یا بازنشسته شده‌اند.

خبرگزاری سوریه به‌نقل از گزارشهائی که از عراق دریافت کرده افزوده است از این پس کسانی که به دیدار حسن‌البکر و صدام حسین میروند باید بدون کیفدستی وارد دفاتر کار آنها بشوند.

اعتراض شدید شیعیان لبنان نسبت به ناپدیدشدن امام‌موسی صدر

بیروت ـ خبرگزاری‌فرانسه‌ـ روحانیون شیعه‌لبنان بعنوان اعتراض به ناپدید شدن امام موسی‌صدریک «اعتصاب‌عمومی مسالمت‌آمیز» در لبنان اعلام کردند.

شصت نفر از علمای شیعه به نمایندگی از جانب کلیه شیعیان لبنان که دیروز در بیروت اجتماع کرده بودندپس از مشورت با اعضای شورای عالی شیعیان این تصمیم را گرفتند.

روحانیون شیعه‌در اعلامیه‌ای که دیشب در بیروت انتشار یافت‌از کلیه لبنانی‌هادرخواست کرده‌اند که دراین اعتصاب عمومی شرکت کنند.

از سوی دیگر، «حسین ـ الحسین» نماینده شیعیان لبنان گزارش های رم را دایر بر اینکه موسی صدر از ترابلس بهرم رفته و وارد فرودگاه‌این شهر شده است تکذیب کرد.

وی در یک گفتگوی تلفنی با خبرگزاری فرانسه‌گفت گزارش هائی که از رم درباره رهبر شیعیان لبنان رسیده‌است‌کاملا بی‌اساس است.

این گزارش ها حاکی بود که روز ۳۱ اوت مسافری که گذرنامه‌اش بنام «موسی‌الصدر» بود بایک هواپیمای ایتالیائی وارد فرودگاه بین‌المللی رم شده است.

«عمرمسکر» دبیر کل شورای وزیران لبنان دیروز بیروت‌را از راه رم بسوی طرابلس ترک گفت. وی حامل پیامی ازجانب نخست وزیر لبنان برای عبدالسلام جلود نخست وزیر لیبی است. یک منبع آگاه اظهار داشت که این پیام در باره ماجرای ناپدید شدن‌موسی صدر است.

احتمال اعتصاب موزعین پست کانادا

اتاوا ـ آسوشیتدپرس ـ ۱۸هزار موزع پست کانادا درصورتیکه با دولت آن کشور به توافق نرسندازروز ۲۲ سپتامبر دست به‌اعتصاب خواهند زد.

رابرت‌مک‌گری رئیس‌اتحادیه موزعین پست کانادا دیروز د ریک مصاحبه مطبوعاتی اظهارداشت از فکر اعتصاب استقبال می کند. مکگری گفت اعضای اتحادیه بیشتر مایل به سازش با دولت هستند، اما نسبت‌به‌موفقیت آمیز بودن نتایج تلاش های خود دچار ناامیدی‌شده‌اند.

ملاقات کاسیگین بارهبر فنلاند

مسکو ـ آسوشیتدپرس ـ الکسی کاسیگین نخست وزیر شوروی‌دیروز بمنظور ملاقات رهبر فنلاند عازم کارلا شد. خبرگزاری تاس که این‌گزارش را پخش کرد گفت کاسیگین‌و ککونن‌در مراسم آغازساختمان یک مجتمع جدید معرفی که‌در محلی نزدیک مرز فنلاند و شوروی ایجاد خواهد شد شرکت میکنند. تعدادی از شرکتهای فنلاندی دراجرای‌این این طرح شرکت دارند.

کشف یک باکتری

میامی‌بیچ ـ آسوشیتدپرس ـ دانشمندان اعلام کرده‌اندکه یک موجود ذره‌بینی کشف کرده‌اند که قادر است‌فسفات و چربی بخورد واز این موجود می توان برای تمیز کردن محیط‌زیست استفاده کرد.

این باکتری که نامش را «آسینه توباکتر »فسفاد یوروس» گذارده‌اند، در فاضلاب تکزاس پیدا شده است.

دکتر ایرو ینک‌هال دردیدار انجمن‌شیمی‌دانان امریکاگفت باکتری که او ودکترچارلز راس برروی آن مطالعه می کنند، از سایر موجودهای زره‌بینی برتر است زیرا قادر به هضم مقدار زیادتری ترکیبات کربن است.

هال در مصاحبه‌اش میگوید دانشمندان برای نخستین‌بار این باکتری‌رادر سن‌آنتونیو کشف کرده‌اند بگفته هال: «ما دریافتیم‌که موجودمزبور در جذب فسفات فعال‌است و با جدا کردن آن از سایر موجودات موفق به‌کشف خاصیت آن شدیم.»

بنابه اظهار دانشمندان‌جائی که این باکتری موجودباشد مقدار چربی و فسفات‌عمدتا کاهش پیدا می‌کند.

۲ ناشناس یك دیپلمات عراقی را در کانادا چاقو زدند

اتاوا ـ پلیس اتاوا اعلام کرد سلمان علی عبدالقادر دیپلمات عراقی گزارش داده است که دو مهاجم درچند قدمی‌سفارت عراق باکارد به وی حمله کرده‌اند.

حال عبدالقادر که در حال حاضر بمنظور مداوای جراحات ناشی از اصابت ضربات کارد به بازوان وی دربیمارستان غیر نظامی اتاوا بسر می برد‌رضایت بخش است.

یك کارآگاه‌پلیس گفت‌ما دقیقا نمی‌توانیم بگوئیم‌دونفر دراین ماجرا دست داشته‌اند اما در متن شکایت ادعا شده مهاجمان دو نفر بوده‌اند.پلیس اتاوا گفت فکر نمیکند این حادثه انگیزه سیاسی داشته باشد در حالیکه سفارت عراق این احتمال رانیز از نظر دور نمیدارند. مقامات سفارت‌عراق حاضر به اظهار نظر در باره این حادثه نشده‌اند. پس از مخاصمات خونین کشور های رقیب عرب که‌اخیرا در اروپا صورت گرفت این اولین بار است که چنین حادثه‌ای در شمال امریکا روی میدهد. از ماموریت عبدالقادر در کانادا تنها یکماه میگذرد.

۱۷ رهبر کودتای نافرجام سومالی به‌اعدام محکوم شدند

موگدیشو ـ دادگاه امنیت ملی سومالی هفده نفر راکه در کودتای نهم آوریل علیه ژنرال محمد زیادباره شرکت داشتند باعدام محکوم کرد.

خبرگزاری سومالی گزارش داد علاوه براین ۱۷ تن که تیرباران خواهند شد چهل و دو تن دیگر به زندان ازبیست سال تاسی سال محکوم‌شده‌اند و بیست‌و یك نفر از اتهامات وارده برائت حاصل کرده و آزاد شده‌اند.

افرادی که محکوم شدند علیه زیادباره دست به کودتا زدند ،ولی‌کودتای آنهاشکست خورد.

بیشتر آنها افسرانی بودکه در اوگادن عقب نشینی کرده بودند در جریان کودتای نافرجام این عده‌که‌با‌یك‌واحد تانك‌انجام شد عده‌ای کشته شدند.

سوموزا اعلام کرد که کناره‌گیری نمیکند

یك شهر نیکاراگوئه در کنترل شورشیان

ماناگوا ـ خبرگزاری‌فرانسه‌ـ از بامداد روز چهار شنبه‌نبرد های شدیدی بین نیرو های ژنرال سوموزا و شورشیان نیکاراگوئه در شهر «شینا ـ ندگا» واقع در ۱۳۰ کیلو ـ متری مغرب ماناگوا آغازشده است.

نیرو های ساندی نیست تقریبا کنترل تمام قسمت های این شهر ۳۶ هزار نفری رابه دست گرفته‌اند. بعداز ظهر دیروز یك هلیکوپتر نظامی مواضع شورشیان رابه گلوله بست وپس از آن گارد ملی بیك حمله متقابل دست زد،اما حمله آنها پس‌از نبرد های خونین دفع شد.

در «ماسایا» واقع در ۳۰ کیلو متری ماناگوا نیزدرتمام مدت دیروز نبرد های خیابانی ادامه داشت اما شب هنگام آرامش برقرار شد. به‌گزارش خبرنگارانی که از این شهر دیدن کرده‌اند نیروهای‌ساندی نیست پس‌از نبرد های شدیدی به مناطق کوهستانی عقب ـ نشینی کرده‌اند در این پیکار ها بهردو طرف تلفات‌سنگینی وارد شده‌است.

در بیست ساعت اخیردامنه شورش در نیکاراگوئه بطور چشمگیری گسترش یافته‌است در حالی‌که‌ژنرال سوموزاتاکید کرده‌که تاپایان دوران‌ریاست جمهوریش در سال ۱۹۸۱ از مقام خود کناره گیری نخواهد کرد اما حاضر است بامخالفان غیر مسلح برای برقراری صلح در کشور به گفتگوبپردازد.

نیروهای ژنرال سوموزا دیروز شهر هفتاد هزار نفری «دلئون »راکه در دست‌شورشیان است مورد‌حمله قرار دادند و جنگ میان نیرو های دو طرف در تمام مدت روز ادامه‌داشت.

تظاهرات ضد دولتی در کره جنوبی

سئول ـ آسوشیتدپرس ـ دیروز حدود هزار دانشجوی کره‌جنوبی‌بسوی پلیس که برای متفرق‌کردن آنها ازگاز اشک‌آور‌استفاده کرده بود سنگ پرتاب کردند.

به گفته شاهدان عینی پلیس ۲۰ نفر از تظاهر ـ کنندگان را دستگیر کرد. بموجب قانون‌انجام‌تظاهرات در کره جنوبی ممنوع‌است.

تظاهرکنندگان با انتشار بیانیه‌ای خواستار استعفای پرزیدنت پارک‌چونگهی، لغو فرامین اضطراری وی، آزادی زندانیان سیاسی و تجدید آزادی مطبوعات و آزادیهای دیگر شدند.

مورو در آخرین نامه‌اش از حزب کمونیست‌ایتالیا انتقاد کرد

میلان ـ روزنامه کوریر دلاسرا در شماره امروز خود نوشت آلدومورو نخست‌وزیر پیشین ایتالیادر نامه‌ای که قبل از مرگش بدست بریگاد سرخ نوشته حزب کمونیست ایتالیا را متهم به امضای حکم اعدام خود کرده است.

این نامه در شماره فردای این روزنامه چاپ خواهد شد. کوریردلاسرا نوشته‌است اصرارکمونیست ها براینکه جولیو آندرئوتی نخست وزیر ایتالیا از هر گونه‌مبادله‌مورو باتروریست هائی که بریگاد سرخ خواستار آزادی آنها بود بهیچ‌وجه پاسخ کمکی که مورو به کمونیستها کرد تا باحزب‌حاکم دمکرات‌مسیحی سازش داشته باشند نبود.

فشارخون بالاچیست؟

چرافشار خون‌بالابرود ودر اینصورت‌چه‌اهمیتی دارد؟

اولین سمپوزیوم بین‌المللی فشار خون‌درهتل آریاشرایتون تهران، برگزار خواهد شد و صاحب نظران‌جهانی موضوع فشار خون بالا را به بحث خواهند کشید.

فشار خون شما که معمولا بوسیله کیسه ایی شبیه بادکنک (که روی بازو نصب میشود) به‌آسانی معین میگردد، ازطریق فشار خونی که از قلب‌منقبض نیرو میگیرد و مقاومت‌موجود در عروق خونی کوچک بدن واقع میشود، به وجودمیاید. هنگامیکه اندازه این عروق‌ریز درحد طبیعی و قدرت ارتجاعی آن درحد متعادل باشد، جریان خون به راحتی صورت‌میگیرد ولی اگر عروق بهر علتی تنگ، منقبض و سخت شود، فشار خون بالا میرود.

اگر فشار خون بالا برود چه اهمیتی دارد؟

ظاهرا بنظر نمیرسد که‌فشار خون بالا خیلی خطرناک باشد. چطور ممکن است صدمه‌ایی به شما وارد کند؟ در صورتیکه فشار در عروق ریزخونی بالا باشد، قلب شما که در هردقیقه از دقایق عمر شب و روز، شصت بار به طپش میاید، باید فشار بیشتری اعمال کند. وکار سختتری‌را بانجام رساند. جای تعجب نیست که فشار خون‌بالا، بزرگ شدن قلب را باعث‌میشود.

واغلب به بیماریهای قلبی و حتی سکته منجر میگردد. از اینها گذشته بسیاری ازامراض خطرناک دیگر را نیز سبب میشود.

بعلت تنگ شدن عروق‌خونی ونارسائی تصفیه در گردش خون، کلیه‌ها آسیب میبینند و در صورتیکه خللی در کارآنها بروز کند، بیماربا مرگ روبرو میشود. گرچه در اینگونه موارد گزارشهای پزشکی علت مرگ را از کار افتادن کلیه‌ها مینماید ولی قاتل واقعی همان فشار بالا وغیر طبیعی است.

بعلاوه گاهی باعث ایجاد لخته‌هایی در خون میگردد. این لخته‌ها میتواند هنگام حرکت در خون،در اعضاء بدن خانه کند و عمل حیاتی خونرسانی را قطع نماید و از طریق انسداد سبب ازبین رفتن عضوی میشود.

حال فشار خون ترسناک جلوه میکند، ولی قابل قبول نیست که باوجود چنین قاتل در کمین نشسته‌ایی که ممکن است ازهردهنفر یک‌نفر راازپا درآورد، فشار خون خود را اندازه‌گیری نکنیم.

فشار خون بالا را میتوان کنترل نمود، مشکلات این بیماری قابل جلوگیری و یا رفع است. اگر مردم کمی وقت صرف یک آزمایش ساده و بی‌درد پزشکی‌کنند، جان‌هزاران نفر انسان نجات خواهد یافت واز بروز رنج و عذاب بیمورد نیز جلوگیری خواهد شد.

کتاب

پژوهشی در طبیعت و ماورای طبیعت

آیا جهان صانعی دارد؟ آیا جهان از اول بوده ؟ آیا جهان از عدم حاصل شده و هستی موجود تکامل نیستی مطلق بشمار میرود؟ آیا اصولا روحی وجود دارد که‌بتواند مقدم ویا موخر بر ماده باشد.

فروش در کلیه کتابفروشی‌ها
آ ـ ۶۷۹۳ ۲ـ۲

دو جلد سند مالکیت به شماره ۲۲۹ر۵۳ بنام محمود هنرکار و خانم فوزیه مفقود گردیده از جوینده خواهشمنداست با تلفن ۶۲۳۴۴۰ تماس بگیرد ومژدگانی‌دریافت نماید.
آ ـ ۱۵۱۳۰

شماره ۱۵۴ـ ۲۰ر۶ر۵۷

«آگهی پذیرش دانش‌آموز بهیار»

سازمان منطقه‌ای بهداری و بهزیستی استان ایلام تعداد ۳۰ نفرداوطلب دختر جهت تحصیل آموزش بهیاری در سال ۱۳۵۷ طبق شرایط زیرمیپذیرد

داشتن سلامت جسمی و روحی
سن بین ۱۵ الی ۲۳ سال
داشتن مدرک پایان دوره ۳ ساله راهنمائی

مدت تحصیل در آموزشگاه سه سال غیرشبانه‌روزی بوده و با ماهیانه ۵۵۰۰ ریال کمک هزینه تحصیلی دریافت‌میدارند.

هزینه لباس و کفش بهیاری بعهده سازمان منطقه‌ای خواهد بود.

داوطلبان پس از سپردن تعهدخدمت از اول مهرماه ۱۳۵۷ شروع به آموزش خواهند کرد و در خاتمه دوره‌تحصیلی دیپلم متوسطه بهیاری دریافت‌خواهندکرد.

مدارك لازم :

۱ـ ۶ قطعه عکس ۴×۶
۲ـ فتوکپی شناسنامه دوبرک
۳ـ فتوکپی پایان دوره راهنمائی
۴ـ داشتن یک‌الی دو ضامن معتبر

داوطلبان تا ۲۵ شهریور ماه جاری فرصت نامنویسی خواهند داشت. جهت هرگونه اطلاع با آموزشگاه بهیاری واقع در خیابان حافظ جنب پست و تلگراف مراجعه و یا با تلفن۲۲۱۳د. ساعات‌اداری از ۸ صبح الی ۲ بعد از ظهر تماس‌بگیرند.

دکتر سید احمد شفیعی جندقی
مدیرعامل سازمان منطقه‌ای بهداری و بهزیستی استان ایلام

برنامه پنجساله خدمات و عمران پایتخت بامشارکت مردم و نظرخواهی از آنان تهیه میشود

★ در ۱۳ منطقه شهرداری تهران صندوق پیشنهاد نصب می‌شود و فرم‌های ویژه نیز برای ساکنان هر منطقه ارسال خواهد شد.

شهرداری پایتخت با انتشار پرسشنامه‌ای ازکلیه اهالی تهران درخواست کرده است در تهیه برنامه پنجساله برای ادامه خدمات و عمران پایتخت بمنظور بهبود وضع شهر و شناخت نحوه ارائه خدمات بهتر شهری مشارکت بیشتری نشان داده شهرداری رادر اجرای تنظیم برنامه اجرای آن یاری دهند.

در این پرسشنامه ازمردم درخواست شده است پیشنهاد های خود را در زمینه پاکسازی نحوه نظافت و جمع‌آوری زباله، لایروبی جویها و نهرها، برفروبی، درختکاری، ایجاد فضای سبز و امور عمرانی مانند آسفالت، معابر، پیاده‌رو سازی، عمران مسیل ها، احداث خیابان و شاهراه و مقررات و نحوه عمل امور شهرسازی و صدور پروانه وصول عوارض، ترافیک و نحوه عمل ماموران بطور خلاصه بیان کنند. درصورتیکه پیشنهاد تواما مدارک، کروکی و ضمائمی باشد، پیشنهادها باید در برگی جداگانه به‌پرسشنامه ضمیمه شود.

در همین پرسشنامه از همشهریان تقاضا شده «پیشنهاد دهنده» همکاری‌هائی را که در اجرای پیشنهاد میتواند باشهرداری پایتخت داشته باشد در پرسشنامه قید کند نوع همکاریها میتواند در زمینه اهداء زمین، کمک مالی، تخفیف در فروش یا اجاره ملک و همکاریهای رایگان مشورتی یا فعالیت بدنی باشد.

منطبق با نیاز مردم

در دستور عملی که در زمینه طرح مشارکت مردم‌در تهیه برنامه پنجساله خدمات و عمران پایتخت به نواحی ۱۲گانه شهرداری پایتخت ارسال گردیده آمده است: برای آنکه برنامه‌ها از هر حیث کامل و جامع و دارای ضمانت اجرائی معتبر و پابرجا باشد برنامه‌ریزی میبایستی کاملا منطبق با نیازهای ساکنین مناطق مختلف پایتخت صورت گیرد.

از آنجا که تشخیص احتیاجات و آگاهی‌ازدرجه اهمیت آنهاجز با مشارکت مستقیم مردم در امر برنامه ریزی امکان‌پذیر نیست شهرداری پایتخت بمنظورایجاد وحدت فکری، برای نخستین بار کوشکر پیشنهاد ها و نظرات ساکنین پایتخت در زمینه های شهری خواهد بودو آنان را در امر برنامه ریزی‌و تدوین برنامه پنجساله خدمات عمران شهری سهیم میکند.

برای نیل باین هدف مقرر میگردد در هریك از مناطق شهرداری اقداماتی بشرح زیر صورت گیرد:

نوشته هائی بمنظور جلب مشارکت مردم تهیه و درمحل های مناسب نصب گردد و در هر منطقه یکنفر بعنوان راهنمائی مراجعین برای تکمیل فرم پیشنهاد ها تعیین شود.

یك صندوق پیشنهاد ها و نظر خواهی در محل مناسب‌در هر منطقه و نواحی تابعه نصب گردد. فرم های نظر خواهی شهرداری در مورد پاکسازی محیط زیست، امور عمرانی و مقررات و نحوه عمل برنامه‌های شهرداری بتعداد مورد نیاز تکثیر و بانضمام یك پاکت تمبر شده‌توسط‌عوامل‌شهرداری منطقه در اختیار مردم قرار گیرد تا مردم با استفاده از پاکت تمبر شده فرم‌تکمیلی رابرای شهرداری منطقه‌ارسال نمایند.

تشکیل سو کمیته

«سو کمیته» برنامه‌ریزی برای هر یك از امور شهرسازی. ترافیك بهسازی. خدمات ایمنی و آتش نشانی. امور اجتماعی با مشارکت‌مردم و متخصصین‌مربوط بوجودآید.

کمیته هم آهنگ کننده برنامه ریزی باجلب مشارکت انجمن‌مشورتی‌منطقه–نمایندگان حزب رستاخیز ملت ایران و صاحب نظرانی «مانند‌اساتید دانشگاه ها، اعضاء کانون مهندسان، انجمن معماران‌که بدعوت کتبی شهرداری دعوت میشوند و مسئول این طرح و برنامه تشکیل گردد.

پیشنهاد های رسیده‌توسط کمیته‌برنامه ریزی‌بررسی‌و تجزیه و تحلیل گردد تا برنامه ها و فعالیت های اصلی واولویت هاروشن شود.

برنامه ها بوسیله شهرداری منطقه با تعیین تاریخ شروع، برآورد زمان اجراء و اعتبار سالانه مورد نیاز تدوین و پیشنهاد گردد.

کمیته برنامه ریزی چگونگی تامین اعتبارات مورد نیاز را نیز پیشنهاد میکند.

برنامه های تدوین شده مناطق بدفتر معاون طرح و برنامه بمنظوربررسی‌وهماهنگی ارسال میگردد.

معاون طرح و برنامه‌بایستی برنامه های جامع پایتخت را تدوین و پس‌از تصویب‌منتشر نماید.

لازم به یادآوری است که موارد یاد شده نباید بعنوان ضوابط تغییر ناپذیر تلقی‌شود بلکه مسئولان‌مربوط این‌آزادی عمل را خواهند داشت که با استفاده از ابتکارات شخصی هرگونه روشی راکه در جهت تحقیق مفاد این بخشنامه‌مفید تشخیص دهند اتخاذفرمایند.

در قانون تکمیل و اجاره واحدهای مسکونی تجدید نظر میشود

★ از ۲۰ هزار واحد مسکونی خالی در تهران تنها ۷۲ واحد از سوی شهرداری اجاره داده‌شده‌است.

قانون تکمیل و اجاره واحدهای مسکونی خالی مورد تجدید نظر قرار میگیرد و نارسائی های آنکه سبب‌بروز اختلاف های تازه‌ای بین مالک و مستاجر شده است برطرف میگردد.

جواد شهرستانی .شهردار پایتخت در گزارشی ازنیازهای ضروری شهر تهران که تسلیم آقای شریف‌امامی نخست‌وزیر کرد ضمن تشریح نیاز های پایتخت خواستار تجدید نظر در قانون تکمیل و اجاره واحد های مسکونی شده است.

در این گزارش شهردارپایتخت یادآور شده است: قانون تکمیل و اجاره واحد های مسکونی‌تهیه گردیده‌است‌هنگام اجرا عملا با رفاه مردم‌و ایجاد تسهیلات در امر مسکن منطبق نبوده و اختلاف های بازه‌ای را بین مالک و مستاجر و همچنین مردم و دستگاه های اداری بوجود آورده و در رکود کار های ساختمانی نیز اثر داشته است. براین‌اساس شهردار پایتخت پیشنهاد کرد در متن آئین‌نامه اجرائی‌قانون تکمیل و اجاره واحد های مسکونی با نظر شهرداری تجدید نظر شود.

در این زمینه یک مقام آگاه در شهرداری پایتخت امروز یادآور شد در صورتی که پیشنهاد مذکور مورد موافقت قرارگیردو به شهرداری‌پایتخت ابلاغ گردد مسئله در اداره‌کل حقوقی و قضائی شهرداری بررسی میشود تا تجدید نظر های اصولی در جهت رفع تامین تفاهم مالک و مستاجر به عمل آید.

مدیر کل حقوقی شهرداری تهران نیز در مورد اجرای طرح اجاره دادن خانه‌های خالی در تهران گفت: تاکنون از ۲۰ هزار واحد مسکونی خالی در تهران تنها ۷۲ واحد مسکونی از سوی شهرداری اجاره داده شده است.

گفته میشود در مطالعاتی که در قانون تکمیل و اجاره واحد های مسکونی خالی صورت میگیرد در صورتی‌که دلایلی بر عدم لزوم اجرای قانون در شرایط اقتصادی و اجتماعی وجود داشته باشد برای لغو قانون مجوز لازم تحصیل خواهد شد.

تولید برق به‌سی هزار مگاوات خواهد رسید

وزارت‌نیرو اعلام‌داشت: این وزارتخانه درآینده به استفاده ازمنابع جدیدانرژی توجه بیشتری خواهد کرد و بهمین منظور اعتباراتی برای بررسی و مطالعه نارسائی های اجرائی قانون‌و تامین تفاهم مالک و مستاجر به عمل آید.

مدیر کل حقوقی شهرداری تهران نیز در مورد اجرای طرح اجاره دادن خانه‌های خالی در تهران گفت: تاکنون از ۲۰ هزار واحد مسکونی خالی در تهران تنها ۷۲ واحد مسکونی از سوی شهرداری اجاره داده شده است.

گفته میشود در مطالعاتی که در قانون تکمیل و اجاره واحد های مسکونی خالی صورت میگیرد در صورتی‌که دلایلی بر عدم لزوم اجرای قانون در شرایط اقتصادی و اجتماعی وجود داشته باشد برای لغو قانون مجوز لازم تحصیل خواهد شد.

تولید برق به‌سی هزار مگاوات خواهد رسید

وزارت‌نیرو اعلام‌داشت: این وزارتخانه درآینده به استفاده ازمنابع جدیدانرژی توجه بیشتری خواهد کرد و بهمین منظور اعتباراتی برای بررسی و مطالعه نارسائی های اجرائی قانون‌و تامین امکان تولیدانرژی از خورشید، باد، حرارت، زمین، جزروومد دریا اختصاص یافته است.

در برنامه بهره‌گیری از خورشید بمنظور تولید انرژی تاکنون بررسی‌های گسترده‌ای صورت گرفته و در حال حاضر از این‌منبع تعدادی انرژی‌تولیده‌میشود.

از سوی دیگر مطالعاتی نیز در مورد حرارت زمین در نقاط مختلف کشوربعمل آمده که نتایج این بررسیها وضع و امکان تولیدانرژی از منابع فوق را مشخص خواهد ساخت.

سی هزار مگاوات

یک مقام وزارت نیرو خاطرنشان ساخت تولید انرژی برق از طریق‌هسته‌ای نیز از مهمترین‌برنامه‌وزارت نیرو در استفاده از منابع انرژی‌های تازه خواهدبود.

این مقام افزود: مطابق بررسیهای کارشناسان تولید برق تاآخر برنامه هفتم به سی هزار مگاوات خواهد رسید.

طبق همین بررسیهاتولید برق در طول ده سال آینده بسرعت افزایش می‌یابد تا بموازات مصرف تولید برق وجود داشته باشد.

این مقام در مورد تولید و مصرف برق در حال حاضر گفت: تولیدو مصرف برق در یک سطح می‌باشد و کمبودی از نظر تامین مصرف برق نیست، بویژه اینکه مصرف برق‌بعلت‌کاهش گرمای هوا نسبت به‌ماههای آغاز تابستان سال جاری کاهش دارد.

هپکو
HEPCO
تنها تولیدکننده ماشین آلات راهسازی وساختمانی درایران
آماده تحویل

متخصصین مجرب شرکت هپکو
همیشه جهت هرگونه مشاوره و راهنمائی
دراختیار شما خواهند بود.
هپکو تولیدکنندهٔ انواع ماشینهای:
لودر، بولدوزر، بکهو، غلطك،
بیل هیدرولیکی ولوله‌گذار درایران
هپکو (شرکت سهامی خاص)
تهران – خیابان کریما – چهارراه روزولت – شماره ۱۰ – تلفن ۶۹ – ۸۳۹۳۶۰

دنیای ورزش شنبه‌ها منتشر میشود

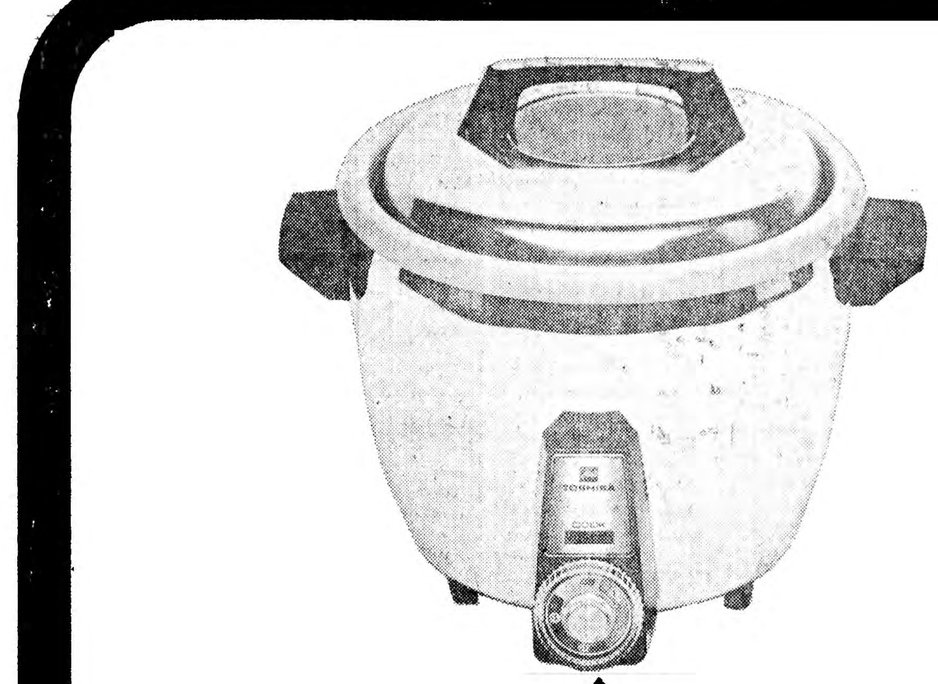

بالاخره
تایمر واقعی
این تایمر واقعی است.
تایمر واقعی پلوپز توشیبا ته دیگ را با هر درجه از برشتگی که دوست داشته باشید برایتان تهیه میکند
تایمررا روی‌درجه‌رنگ دلخواه تنظیم‌کنید تا رنگ ته‌دیگ به سلیقه شما تهیه شود در حالیکه ته‌دیگ
پلوپزهای معمولی کاملا "تصادفی است" با پلوپزهای تایمرداز توشیبا اختیار در دست شماست.
پلوپز تایمردار توشیبا پشتوانه ۱۰۳ سال سازندگی و تجربه توشیبا را در ایران عرضه میکند.
پلوپز تایمردار توشیبا هم اکنون در دسترس شماست.
پارس توشیبا
پشتوانه ۱۰۳ سال سازندگی توشیبا را در ایران عرضه میکند
Toshiba پارس توشیبا
TOSHIBA into our second century
PISHRC-37/176

دامهای خود را بارورتر کنید هوخست بشما کمك مینماید

ارزش دام شما به مقدار شیر و گوشتی که تولید میکند بستگی دارد.
هوخست میتواند بشما کمک کند که تولیدات شیر و گوشت را بطور اساسی افزایش دهید.
اول از طریق مکمل‌های غذائی که باعث رشد بیشتردامها و تولید گوشت باکیفیت عالی میشود. دوم‌از طریق داروهای‌دامی و سموم دفع‌آفات‌نباتی با بیماریها مقابله نموده و دام قوی و سلامت‌میماند. سوم با مصرف کودهای شیمیائی ارزش غذائی علوفه افزایش می‌یابد.
هوخست یکی از معتبرترین مجتمع‌های شیمیائی‌جهان میباشد. هزاران دانشمند مشغول تهیه فرآورده‌های بهتر میباشند. مشاورین هوخست در مورداستفاده‌صحیح فرآورده‌ها شما را راهنمائی مینمایند.
طریق بدست‌آوردن شیر و گوشت بیشتر را از آنها سئوال کنید.

ازهوخست اطلاعات بگیرید •
زمینه‌های فعالیت هوخست
مواد شیمیائی‌آلی، مواد شیمیائی‌معدنی، کود شیمیائی و سموم دفع‌آفات گیاهی، مواد مقوی برای علوفه، رنگ و مواد اولیه رنگسازی، تنسیدها و مواد تعاونی الیاف و مواد تعاونی برای‌تکمیل محصولات‌نساجی رزین‌های مصنوعی، دیسپرسیونها، مواد پلاستیک، واکس، فولیه، وسایل‌چاپ، فرآورده‌های داروئی، لوازم آرایش، طرح‌تاسیسات‌صنعتی، صنعت‌جوشکاری و برش، گازهای صنعتی
کوپن شماره ۱
نام شرکت
شغل
آدرس

شرکت سهامی خاص ایران هوخست:
تهران: خیابان امیرآباد شمالی روبروی پارک فرح تلفن: ۶۱۰۱
هوخست

جبهه‌گیری مقابل روحانیون بزرگترین خیانت بود

عنایت اله قائمی نماینده آباده ناطق دیگر جلسه امروز که در عنوان‌مخالف برنامه دولت صحبت کرد و یادآور شد سرنوشت شما جناب نخست‌وزیر این بود که وارث وضع اسفبار سیزده سال حکومت تقلب ریا و خدشه و دروغ‌باشید. بی‌وطن‌های چپ و راست و غارتگران کاری کردند که ملت و مردم مسلمان و آزاده ایران عاصی شوند. آنها قانون را بهیچ انگاشتند. من قاضی هستم بی‌دلیل صحبت نمی‌کنم مگراساسی‌ترین حق ملت این نیست‌که بتواند حقوق اساسی را دریافت دارد. آیا این‌حقوق را طی سیزده‌سال‌اخیر بملت دادند.

قبل از دوره اخیر انتخابات چگونه و به چه صورت انجام میشد ؟ حزب حاکم سیزده ساله برای هر حوزه بتعدادی که‌بمناسبت انتخاب شوند کاندیدامعرفی میکرد و بالاخره آن کسی که لازم بود سر ازصندوق درمی‌آورد آیا دلیلی‌روشنتر از نحوه‌انتخابات استاندارد شده میخواهیدکه‌حزب‌حاکم کرده است. در یک شهر که هفت وکیل داشت چه آرایی یکدست و یکنواخت داشت آیا اینها نمی‌تواند دلیل قیام علیه حکومت ملی باشد؟ چرا آنهائی که صورت‌مجلس انتخابات را به‌این‌صورت امضاء کرده‌اند و آنها که از این سندجعلی بنام نماینده ملت استفاده کرده‌اند باید پای میز محاکمه بروند و محاکمه بشوند.

جناب شریف امامی شما وارث چنین وضعی هستید که من نمونه‌ای از آنرا که برگزاری انتخابات در ادوارمختلف بودبرایتان شرح دادم.

قائمی انگاه افزود : مظهر دموکراسی‌مملکت که مجلس شورای ملی‌است ببازی گرفتند و هر قانونی خواستند از مجلس گذراندند و برای‌کسب قدرت و نشان دادن قدرت حزب سیزده ساله دولتی چه‌ها که نکردند.

روحانی وزیر آنچنانی کشاورزی هر لایحه‌ای می‌آورد بفوریت تصویب‌می شد. با اینکه اخطار ها به اعمال وی می‌شد، کی توجه میکرد.

کار ما را به انجاکشیدند که بجای غرور و افتخارو مباهات بجهت کسب عنوان نمایندگی ملت ،احساس شرمساری و شرمندگی در جامعه کردیم. چرا چنین کردند ؟

توطئه ... یک حرکت حسب شده علیه موجودیت و بقای کشور ... مگرملت ایران می‌تواند از این‌مسائل بگذرد.

جناب شریف امامی‌شما برنامه خود را با تاکید بر توکل بخدا وتعظیم بشعائر دینی و مذهبی و ایجاد آشتی و حفظ حرمت روحانیت و احترام به قانون اساسی ... این‌برنامه با این تاکیدات موردتایید هروطن‌پرستی میتواند باشد و همه از دل و جان آنرا می‌ستایند.

ناطق در مورد علل مخالفت خود با برنامه‌دولت یادآور شد و گفت همه‌نظم را براساس تدبیر میخواهند نه در سایه حکومت‌نظامی این حکومت نظامی را شما اعلام کردید که‌سناتورتهران هستید . میشد که چنین نشود و با چنین خشونتی با مردم روبرو شد.

جمعه را خونین کردید و جای اسیبی نداشتید من در اینجا میگویم دستی در کار بودکه‌برادران‌سرباز را با مردم روبرو نگهدارند مگرنمیدانستیدکه‌حکومت نظامی قانون دارد و در قالب قانون حکومت نظامی حکومت کنید ؟

کجای این قانون اجازه داد سینه خواهران و برادران گلوله باران شود چرا ان ها که شعارمیدادند دستگیر نکردید میشد عده‌ای را که برخلاف‌قانون شعار میدادند تعقیب و توقیف کرد .

ضرورت جامعه‌باحکومت آشتی است که همه طبقات را زیر پرچم ایران همدل و همزبان در صلح وسلامت بپایداری و استقامت دعوت کرد.

ولی متاسفم که با چنین شرایطی شما دیگر نمی‌توانید حکومت آشتی‌باشید!

نمایندگان : (شما نظر خودتان را بگوئید !)

نعمت‌اله قاضی درموافقت با برنامه دولت صحبت کرد و یادآور شد با هرج ومرج و جنجالهای احساساتی نمیتوان کار مثبت وسازنده در این موقعیت کشورانجام داد.

ناطق افزود : اهالی حوزه انتخابیه‌ام خواستار شده‌اند متهم در مقام نماینده

از سرلشگر مزین ۱/۵ میلیون نفر در منطقه گرگان بستوه آمده‌اند

گرگان وظیفه‌ای را که در این موقعیت زمان دارم ایفا کنم. من باید بگویم دین و شاه نجات دهنده سرزمین بود . ملت ، بی‌دین‌محکوم به زوال است . اگر ملت ایران در نظام شاهنشاهی به استمرار شاهنشاهی‌ادامه ندهد و به شاه تکیه نکند هموطن و همدین و هم همه‌چیزش را از دست داده است.

(نمایندگان‌بطوردستجمعی: صحیح است صحیح است احسنت احسنت) .

قاضی افزود : این تنها صدای شاه نیست صدای تاریخ است . نعمت‌اله قاضی در سخنان خود که باتائید نمایندگان همراه بود گفت :

نه بی‌تخت شاهی بود دین بجا ـ نه بی‌دین بود تخت را پایگاه

کسانی که بین دین وشاه جدائی می‌افکنند هم بدین و هم به شاه و هم به ملت ایران خیانت می‌کنند .

امروز روز اتحاد و همبستگی‌است روزپیوستگی است روزی که نگذاریم در صفوف ملتی که شاه‌دوست ومتدین است خدشه وارد شود. شعار «دین و شاه» در طول تاریخ همواره با ملت ایران ملتی که زنده‌بود و زنده هم باید بماند بوده است .

بیائید نگذاریم فساد دیوانسالاری در صفوف ما داخل شود.

اسلام‌وقرآن بکمونیست درهمه‌جا اجازه نمیدهد . ایرانی شاه‌دوست و شاه پرست ، دین‌دارد و اجازه نخواهد داد که به‌معتقدات وی که دینداری و شاه ـ دوستی است تجاوز کندو به احساساتش صدمه بزند.

خائن با هدف ویرانگر حرکتی مخرب بوجودآورد و ویرانیها بپا کرد و شعار های‌زننده ودوراز اعتقادات ملی داد. دوستان از این ضایعه‌ای که بوجودآوردند نباید بی‌توجه‌گذشت صحبت شوخی نیست. باید با ایثار جان ملت را روشن کرد . صحبت اسلام و قرآن و شاه و دین است نگذاریم اجنبی در صفوف ما ملت شاه‌دوست و متدین رخنه و نفوذ کند .

ناطق در اینموقع دوصفحه از نشریه «نوید» وابسته به حزب منحله توده نشان داد و گفت: دراین روزنامه استقرار حکومت کمونیستی در ایران نوشته است .

(نمایندگان: غلط کرد غلط کرد) .

قاضی قسمتی از مندرجات را خواند و گفت: این روزنامه کمونیستی حرکت مسلمانان‌را حرکت‌کمونیستی خواند .

ملت چرا آرام نشسته‌اید که حزب کمونیست درمانده اسپانیا برای شما که‌شعارتان اشهد ان لااله‌الاالله محمدو اسلام است نوحه‌سرائی می کند این خطر راشوخی می پندارید ؟

نعمت‌اله قاضی آنگاه در اشاره به نارضائیها گفت : وعده‌ها دادند وعمل نکردند. این یکی و آن یکی دیگر تبعیض کشنده و ایران‌بربادده بود. اگر ایران از دست برود همه در هر موقعیتی‌که هستیم مسئول هستیم.روزی بود که قانون فقط برای ضعیف رعایت میشد. برای قوی قانون نبود. آقایان امروز باید حرف بزنیم و بگوئیم چرا وقتی اشتباه می‌کنند پشت سر شاه قرار می‌گیرند باید گفت شاه مبرا است. چرا هر کار غلط انجام می دهید خودتان را پشت سر شاه‌این کلمه‌مقدس برای ملت ایران می برید .

حاکم برسرنوشت این مرزو بوم ملت ایران ملتی شاه‌دوست و میهن پرست است هیات حاکمه در مقام‌تبعیض هیچ کس را به حساب نمی آورد یکی از علل‌نابسامانیها عدم توجه به فرمایشات شاهنشاه‌است(صحیح‌است)

هیچ مطلبی نیست‌که رهبر کشور شاهنشاه آریامهر نزده است بروید فرمایشات ایشان را بخوانید همه‌چیز را گفته‌اند ولی‌مسئولان به غلط اجرا کردند . این حرفی که من وشما می زنیم شاهنشاه ما دهسال قبل و پانزده سال قبل فرمودند .

آقا شما امروز عزای ملت‌را نادیده نگیرید شماآقای‌شریف امامی‌وقتی میخواهیدمبارزه با فساد کنید حکومت‌نظامی فایده ندارد . دادگاه مردم درست کنید که‌روحانیت هم تایید کند. قانون محکم بیاورید برای مبارزه‌بافساد. من مسلمانم و قصاص‌قبل‌از جنایت نمی کنم ، من بشما رای موافق میدهم . جناب نخست وزیر ولی‌وقتی‌کاری نکردید از شما ایرادمیگیرم و انتقاد میکنم .

نعمت‌اله قاضی آنگاه بااشاره به اعلامیه دولت گفت: شما اشاره کردید که مملکت در وضع بحرانی است بیائید اینجا برای مردم روشن‌کنید وضع بحرانی کشور را . آقا اهالی حوزه انتخابی ما مصیبتی دارند بنام سرلشگر مزین یک میلیون ونیم مردم گرگان بستوه آمده‌اند مردم تلفن کردند که دیگر ما توان نداریم اعمال اورا ببینیم و من امروز این‌مطلب‌را اینجا به‌اطلاع رساندم .

احمد بنی احمد در بیمارستان مهر بستری شد

بقیه ازصفحه اول

ناراحتی شدید شد، و به بیمارستان مهر منتقل‌گردید.

بنی‌احمد از ساعت ۸صبح روز هجدهم شهریور که اعلام کرد که بمدت یکهفته روزه سیاسی خواهدگرفت . در حال حاضر نماینده مردم تبریز در بیمارستان مهر تحت مراقبت ویژه‌است .

سخنگوی «اتحاد برای آزادی» در پایان گفتگوی تلفنی خود جهت اطلاع آن دسته از هموطنانی که در حوادث جمعه گذشته کسانی را از دست داده‌اند. و بنابه‌دعوت آقای بنی‌احمد لازم است به منزل ایشان مراجعه و نام فرد مقتول را در دفتری ثبت نمایند ، آدرس‌منزل نماینده‌مردم تبریز رابه‌این‌شرح اعلام کرده‌است خیابان امیرآباد شمالی ، کوچه چهاردهم پلاک ۲۳ طبقه اول

اعلامیه آیت‌الله العظمی شریعتمداری درمورد عزای عمومی

انتشار اعلامیه حضرت آیت‌الله العظمی شریعتمداری در باره عزای عمومی امروزکه مصادف با هفتمین روز شهادت قربانیان روز جمعه گذشته تهران است بخش عظیمی از پایتخت بویژه جنوب شهر تعطیل عمومی بود وبازاروکلیه مغازه هاو مراکز تجاری و دکاکین در خیابان های تهران بسته شد.

ازبامداد امروز خانواده های قربانیانو دیگر طبقات مردم نیز برای شرکت درمراسم یادبود هفت شهدای روز جمعه گذشته تهران در بهشت زهرا اجتماع کردند و بهمین‌مناسبت ترافیك فشرده و سنگینی در جاده قم و جاده هائی که به بهشت‌زهرا منتهی میشود به وجود آمد.

آئین ویژه هفتمین روز شهدی قربانیان تهران بعد از ظهر امروز دربهشت زهراانجام خواهد شد.

متن اعلامیه حضرت آیت‌الله العظمی آقای حاج سید کاظم شریعتمداری

بسم‌الله‌الرحمن الرحیم

باقلبی آکنده از تالم‌وتاثر فاجعه دردناك روز جمعه پنجم شوال‌المکرم ۹۸ ه رادرتهران بعموم ملت مسلمان مخصوصا به خانواده‌های داغدیده‌تسلیت میگوئیم .بار دیگر دراوج مبارزات مردم ستمدیده ایران در راه برقراری حکومت‌قانون و کسب آزادی های مشروع و قانونی گروهی‌از فرزندان‌عزیز ما در تهران بخاك و خون غلطیدند و بلافاصله پس از انتشار خبر این حادثه عظیم حوزه های علمیه ایران بماتم نشست و غمی بزرك سراسر کشور رافراگرفت .ما این مصیبت مولمه را به پیشگاه مقدس‌ولی‌الله المنتقم حضرت حجةبن‌الحسن ارواحنا فداه تسلیت میدهیم و کیفرآمرین و عاملین این کشتار وحشیانه را از خداوند منان مسئلت میداریم و سیعلم‌الذین‌ظلمواای منقلب ینقلبون . لذا برای چندمین بار این حرکت زشت و ظالمانه را شدیدا محکوم‌می کنیم و برای بزرگداشت‌خون های بنحق ریخته شده و همدردی با بازماندگان‌حادثه: عزای عمومی اعلام میداریم . شایسته است که قاطبه ملت مسلمان ایران بخاطر این که دستگاه بهانه‌ای برای کشتار جمعی دیگر پیدا نکند عزای عمومی را در نهایت آرامش و متانت درخانه های خودبرگزار کنند ضمنا لازم میدانیم در اینجا صریحا اعلام نمائیم با وجودیکه دستهای معلوم‌الحال در صدد تفرقه‌افکنی درصفوف متشکل روحانیت است ، روحانیت شیعه باوحدت کامل در طریق خود استوار خواهد بود و تحریفات‌وجعلیات‌مزور نه دستگاه های خبری وانتشاراتی نخواهند توانست بین آنان کوچکترین شکافی ایجادکنند. خواست ما از مردم مسلمان اینست که مصالح اسلام و شریعت راکاملا مراعات نموده و دراین ایام حساس و خطیر باحفظ متانت و بردباری بیش‌از این بهانه‌بدست ایادی‌استعمار و استبداد ندهند. از خداوند قادر متعال دوام شوکت وسربلندی و پیروزی ملت مسلمان رادر راه کسب خواسته های مشروع‌وهدفهای اصیل اسلامی مسئلت داریم.

۵ شوال المکرم ۱۳۹۸ ه برابر با۱۷ شهریور ماه ۱۳۵۷

ـ سیدکاظم شریعتمداری

شریف امامی به یك مجله ایتالیائی گفت :

برای تفاهم بارهبران مذهبی از هیچ کوششی خودداری نمیکنم

جعفر شریف امامی نخست وزیر در مصاحبه‌ای که دیروز در وین انتشاریافت گفت‌بعضی از قدرتهای خارجی در پشت ناآرامی های اخیر ایران قرار داشتند.

نخست‌وزیر در مصاحبه‌اش که در هفته‌نامه«واچن پرس» درج شده بود گفت :«بنظر میرسد که قدرتهای خارجی‌در امور دستی دارند ».

شریف امامی همچنین گفت: او برای رسیدن به تفاهم با رهبران مذهبی از هیچ کوششی فرو گذار نخواهد کرد .

وافزود نارضایتی هائی میان رهبران مذهبی وجود داشت و از من خواسته شد که دراین شرایط سوء تفاهم ها را از میان بردارم من هیچ تباینی بین معیار های روحانیون وطرح های‌لیبرالیزه کردن (آزاد‌سازی فضای جامعه) نمی‌بینم نخست وزیر اضافه کردخواسته های قانونی رهبران مذهبی ـ مورد توجه قرار میگیرد.

هفته نامه واچن پرس براساس خبر دیگری‌مینویسد انجمن بین‌المللی حقوق بشر شدیدا علیه بازداشت های‌اخیر ایران اعتراض کرد.

وتقاضای پایان بخشیدن به خشونت های فوق‌العاده نیرو های دولت ایران شد.

انجمن در پیامی به دولت ایران نوشت ، تعدادی از ایرانیان وابسته به این‌انجمن یعنی اعضای انجمن ایرانی آزادی و دفاع از حقوق بشر که سال گذشته پایه‌گذاری شد نیز در میان بازداشت ـ شدگان هستند.

مهدی بازرگان رئیس این انجمن نیز یکی از بازداشت شدگان است مهدی بازرگان استاد دانشگاه است و قبلاهم مدیریت اجرائی شرکت ملی نفت ایران رابرعهده داشته است .

رئیس انجمن بین‌المللی حقوق بشر ضمن‌اعلام این‌مطلب که این بازداشت ها مانع جدی در برابر تلاشهای حقوق بشر در ایران است از دولت خواست که اطلاعاتی در باره مکان تقریبی اعضاء انجمن‌و علل بازداشت آنها دراختیار انجمن قرار دهد و نیز دولت تضمین کافی برای سلامت‌آنها رابدهد.

انجمن بین‌المللی حقوق‌بشر که یك سازمان‌غیر دولتی‌است و در سال ۱۹۴۲ پایه‌گذاری شد همچنین از دولت خواست که از یك هیات مستقل برای جمع‌آوری اطلاعات به ایران دعوت بعمل آورد.

همچنین گفته شد «آرنالدو فورلانی » وزیر امور خارجه ایتالیا باشجاع‌الدین شفاسفیر ایران در رم روز سه‌شنبه ملاقات کرد. تا در جریان کشمکش های داخلی ایران قرار گیرد .

صبح همان روز ساندرو ـ پرتینی رئیس جمهور ایتالیاتین ژولیو آندروتی نخست‌وزیر آن کشور را بحضور خواست تا وی را در جریان حوادث غم‌انگیز اخیر ایران قرار دهد.

مصاحبه با فیگارو

پاریس ـ خبرگزاری فرانسه ـ آقای جعفرشریف امامی نخست‌وزیر ایران‌در مصاحبه‌ای که روزنامه فرانسوی فیگارو آن را در شماره پریروز (سه‌شنبه) خود چاپ کرده گفته است که نظم و آرامش کشور شرط قبلی برای تحقق یافتن هرنوع اقدامات و اصلاحات است و بهمین دلیل باید برای آشتی ملی قایل به اولویت گردید.

آقای شریف امامی در جواب پرسش‌های فرستاده مخصوص فیگارو در تهران گفته است :

عده‌ای کثیر از افرادی‌که در ایران در تظاهرات ضد دولتی شرکت میکنند اینکار را نه به دلیل وفاداری یا اعتقادشان به عمر و یا زید بلکه بیشتر بخاطر نارضایی از سرنوشت خود ویابدلیل ناراضی بودن از آنچه که طی سالهای اخیر برکشور گذشته است انجام میدهند.

در پاسخ خبرنگارفیگارو که‌درباره خواستهای‌حضرت آیت‌الله‌العظمی شریعتمداری و به افراط رفتن بعضی از طرفداران ایشان سئوال کرد آقای شریف امامی گفت : خواستهای حضرت آیت‌الله شریعتمداری را می‌توان اجابت کرد. اما همانطور که گفتید گروهی هستند که هیچ توصیه‌ای را نمی‌پذیرند و موجب بی‌نظمی میشوند.

در جواب این‌پرسش که‌اگر فتح‌بابهای دامنه‌دار دولت شما برای‌مذاکره و کنار آمدن با روحانیون مخالف بی‌نتیجه بماند آیا برنامه‌ای دارید که جایگزین آن کنید نخست‌وزیر ایران گفت : درهرصورت حرکت بسوی اشاعه آزادیهای سیاسی به هیچ‌وجه متوقف نخواهد شد ما یقین داریم که بایک بخش از مخالفانی که تقاضاهایشان منطقی‌و عقلانی است و برای مذاکره کردن آمادگی دارند به تفاهم خواهیم رسید.

آقای‌شریف‌امامی بالاخره در مصاحبه بافیگارو اظهار داشته است که دلیلی‌نیست که انتخابات به جلو بیفتد، و همچنین عجالتا وی به هیچ‌وجه ترمیمی را برای کابینه خود پیش‌بینی نمی کند.

انعکاس رویدادهای ایران‌درخارج

پاریس‌ـ خبرگزاری فرانسه: کمیته دفاع از اشاعه‌حقوق‌بشر در ایران ضمن بیانیه‌ای که در پاریس انتشار یافته گفته است که علمای شیعه در ایران مردم را دعوت کرده‌اند که روزپنج شنبه در گورستان بهشت زهرا تظاهرات برپا کنند و درروز عزای عمومی شرکت نمایند .

ازطرفی روحانیون از مردم خواسته‌اند که در عزاداری عمومی روز پنجشنبه از توسل به خشونت بپرهیزند.

خبرگزاری فرانسه از قول ناظران سیاسی گفته است که دعوت علما از مردم برای‌تبدیل کردن امروز (پنجشنبه)به روز عزای عمومی احتمالا نتایج وخیمی نخواهد داشت چون روحانیون اندرز داده‌اند که‌از بکار بردن خشونت‌در این روز پرهیز شود .

تهران آرام است

طبق همین گزارش اوضاع در تهران آرام است . بازار کماکان بسته استو این‌احتمال که دولت برای باز کردن بازار تهران به زور متوسل شود منتفی تلقی شده است .مقامات دولتی گفته‌اندکه‌ترجیح‌خواهند داد صبر کنند و انتظار بکشند که تعطیل بازار خود بخود پایان یابد. خبرگزاری فرانسه سپس به‌نقل‌از روزنامه‌اطلاعات خبرداده که در چارچوب‌مبارزه با فساد موجی از بازداشت های متعدد قریب‌الوقوع است.

عدم انتشار اسامی‌جدید

خبرگزاری فرانسه نوشته است کهاز ۲۴ ساعت‌پیش دیگر اسامی تازه‌ای از اشخاصی که باتهام فساد بازداشت شده باشند ، در مطبوعات تهران بچشم نخورده و ممکن است دلیل این سکوت توصیه باهری وزیر دادگستری به مطبوعات باشد. وی تقاضا کرده استتا قبل ازبه‌ثبوت رسیدن جرم‌افراد متهم به فساد مطبوعات ازچاپ کردن اسامی آنها خودداری کنند.

خبرگزاری فرانسه اضافه کردبنظر میرسد بحران‌سیاسی جاری درایران‌عوارض‌اقتصادی ببار نیاورده است در خبر استدلال شده که قرار است نمایشگاه بین‌المللی تهران طبق برنامه پیش‌بینی شده گشایش یابد. بعلاوه صادرات نفت‌ایران درماه گذشته‌افزایش یافته‌است.

درپایان خبرگفته شده کهمحافل بازرگانی غرب با توجه فراوان ولی بدون شتابزدگی حاکی از گرانی ، نگاه خود را به اوضاع ایران دوخته‌اند.

توجه مردم

این خبرگزاری‌بانقل حملات پزشکپور به‌دولت در مجلس نوشته است که پخش بیسابقه مباحثات مجلس ازرادیو و تلویزیون ایران ظاهرا دارای این هدف است که توجه مردم ازکوچه و خیابان هایی که تانکها وقوای ارتش در آنها مستقر هستند به‌مجلس معطوف گردد . دراین خبر ضمنا گفته شده که‌بدلیل‌دعوت روحانیون ازمردم برای تبدیل کردن پنج شنبه به‌روز عزای عمومی بیم آن میرود که اغتشاشات‌تازه‌ای در پایتخت بو.بود آید.

اعتصاب غذا

خبرگزاری فرانسه ـ از رم گزارش داده است که ۸۰ دانشجوی ایرانی‌دررم اعتصاب غذا کرده و خواستار برچیده شدن فوری حکومت نظامی در کشورشان شده‌اند . اینان‌ضمنا طی‌بیانیه‌ای اعلام‌کرده‌اند روز شنبه آینده تظاهراتی عمومی در شهررم برضد دولت ایران برپا خواهند کرد.

در تولوزفرانسه در حدود ۲۰۰ نفر روز چهارشنبه علیه دولت ایران تظاهرات کردند.

در استکهلم اشغال یکی از مراکزحزب سانتریست (اکثریت) سوئد بوسیله ۱۷ دانشجوی ایرانی که از صبح شنبه آغاز شده بود بعداز ظهر چهارشنبه پایان یافت.

در آنکارا طبق گزارش آسوشیتدپرس گروهی ازدانشجویان دست چپی ترکیه یک دسته گل سیاه در جلو دروازه سفارت ایران قرار دارند . تا به رویداد های اخیر ایران اعتراض کنند.

محمد علی کلی و ویتامینش دیک گرگوری در این عکس دیده میشوند دیک گرگوری بدانجهت ویتامین کلی نامیده شده که کلی را پس ازتمرینها و مسابقات و در فواصل استراحت بین روند ها تر و خشک میکند وویتامین های لازم را ، برای او تهیه میکند آب میوه به او میدهد و این عکس پس‌ازیک فعالیت‌ورزشی در نیواورلئان در ۱۳ سپتامبر گرفته شد و علی و ویتامینش‌را در آغوش گرفته است .

توقیف مجله رنگین کمان

دیروز اعلام شد که مجله «رنگین کمان نو» که قراربود امروز پنجشنبه بیست‌وسوم شهریور ماه منتشر گردد به علت چاپ مطالبی پیرامون «مهدویت» که مغایر شعائر مذهبی بوده طبق ماده ۲۰ متمم قانون اساسی توقیف شده است

در باره مطالب این مجله دیروزدرمجلس نیز اشاراتی ازسوی نمایندگان شد .

پیام‌والاحضرت ولایتعهد

والاحضرت همایون ولایتعهد ریاست‌عالیه‌انجمن ملی‌خانه‌های‌فرهنگ‌روستائی بمناسبت اغازیازدهمین سال فعالیت این خانه ها پیام تبریکی فرستادند .

در این پیام والاحضرت ولایتعهد تشکیل ۱۰۴۰خانه فرهنگ روستائی و ۹۰۰ مهد کودک وابسته به آن و مراکز اسناد و آمارپنجاه سال شاهنشاهی پهلوی را که در این خانه ها تشکیل شده است تبریک گفته و یادآور شده‌اند که نقش‌این خانه ها در جلب مشارکت‌و خودیاری مردم روستاها بسیار مهم است .

دومین عامل فاجعه آبادان دستگیر شد

صبح امروز آقای‌محمدباهری وزیر دادگستری‌در موردفاجعه آتش‌سوزی سینما رکس‌آبادان و نتایج تحقیقات دادگستری‌و اقداماتی که در این زمینه‌انجام گرفته اطلاعاتی در اختیار خبرنگاران گذاشت .

وی گفت :من‌اصولا مخالف این هستم که تا وقتی یک پرونده جنائی پیش بازپرس است، درمورد آن صحبت شود، مگراینکه ضرورت‌کشف حقیقت ایجاب کندولی چون‌در این مورد تمام مردم علاقمند هستند که بیشتر کار در چه مرحله‌ای است ، کوشش میکنم تاحدودی که به تحقیقات صدمه نزند اطلاعاتی در اختیار مردم بگذارم.

آقای باهری گفت :اصولا کشف جرم بعهده ضابطین دادگستری و پلیس است ، البته دادگستری فقط نظارت و کوشش میکند که ضمن‌عملیات تجسس و تفتیش حقوق فردی رعایت شود ولی کار اصلی‌به عهده ضابطین دادگستری که پلیس هستند است . معذالک دراین موردبخصوص،مستنطق که درعین حال قاضی تحقیق‌هم هست‌خودش‌هم‌ضابط دادگستری هم میشود محسوب شود ، دراین کار کوشش کرده‌است که بطور فعالتری دخالت بکندو در کشف جرم سهم بزرگی داشته باشد، اطلاع دارید که درحدود ۱۵ روز قبل ازطرف دولت عراق‌اعلام شد کهجوانی راماموران عراقی دستگیر کرده‌اند واینکه خودش را معرفی کرده است و گفته است من در آتش‌سوزی سینمارکس آبادان دست داشته‌ام بلافاصله ترتیب تحویل گرفتن این‌شخص داده شد ودر اختیار بازپرس آبادان گذاشته شد ،این‌شخص دربازپرسی مطالبی‌را اقرارکرده کهدر این حادثه دخالت داشته

این شخص وقتی دستگیر شد خودش را با یک اسم مستعاری معرفی کرده بود و بازپرس توانست اسم واقعی و هویت حقیقیش را تشخیص دهد ، اقرارهایش‌را هم شنیده و همه دربرونده منعکس‌شده، منتهی در ضمن اقرار گفته چند نفر هم با او همکاری داشته‌اند . این اسامی‌را که عنوان کرده اسامی مستعار بوده‌اند،مدتی بازپرس‌کوشش کرده تا اینکه اشخاصی که با اسم مستعار معرفی شده‌اند بتواند بشناسد و بالاخره‌چند شب پیش بمن اطلاع دادند که هویت واقعی یکی از این اشخاص را توانسته‌اند کشف کنند و اورا آورده‌اند و از او تحقیق کرده‌اند . البته در مواجهه‌ای که بین این دونفر داده‌اند شخص اخیر بکلی منکر شده است و گفته است که من این آدم را نمیشناسم البته انکارش برای مستنطق کفایت نمیکرد و لازم بود که تحقیقات مفصل‌تری‌بکند تاآخر شب گذشته اطلاعاتی که من دارم اینست که ضمن‌تحقیقاتی که از بستگان و آشنایان و همراهان‌وکسانی کهبیک‌نحوی با این شخص ارتباط داشتند خانواده‌شان بالاخره یکنشانه هائی پیدا شده که این شخص (همان کسی که از عراق بما تحویل داده‌اند) ادعا میکنددر این جریان همکاری داشته‌ولی مستنطق بمن گفت این‌اظهارات هنوز مرا قانع نکرده ، مسئله خیلی بزرگ‌است ، دادگستری نمیتواند در مقابل ملت ایران یک پرونده‌ای را با سبکی بیاورد ما وظیفه‌مان را با صداقت‌انجام‌میدهیم ،مستنطقین و قضات شب و روز کار خواهند کرد ولی هرگز پرونده‌ای را بدون اینکه تمام مسائل حادثه‌روشن نشده باشد بدادگاه ارائه نخواهم داد، ولی اطمینان میدهم‌آنچه که ممکن‌است و آنچه که در اختیار دادگستری باشد برای کشف این حقیقت بکار خواهد رفت ضمنا این مطلب را هم بگویم که بازپرس فقط اکتفا نکرده باینکه مسبب و عامل را دنبالش برود اینکار را با شدت دارد دنبال میکند ،البته در نظر داشته باشیداشخاصی هم هستند که مقصر هستند و اگر اقداماتی میکردند یا کرده بودند بعد از این آتش‌سوزی این مهلکه و این مصیبت‌بزرگ پیش نمی‌آمد.

یا اینکه این وسعت را پیدا نمیکرد این اشخاص را هم بازپرس بهشان توجه کرده و عده‌ای از آنها را گرفته و قسمتی ازفعالیت بازپرس‌اکنون متوجه این موضوع است و پیشرفت هائی هم در این‌زمینه شده است .

اما باید بگویم که آبادان فقط یک بازپرس دارد اکنون من دارم از جاهای دیگر بیک صورتی بازپرس‌برای آنجاتهیه میکنم ، چون این بازپرس شب و روز بایستی مجبور به ابتکار باشد ، کار های دیگری هم هست ، نیروی انسانی خیلی ضعیف و بهرحال بایک سختی و با یک مضیقه‌ای از نظر ابزار کار در مقابل این ضرورتی که از نظر تاریخ متوجه ما هست برای تعقیب متخلفین در مقابل‌این ضرورت که ما با عسرت بسیار روبرو هستیم ، فقط از خدامدد می‌خواهم که انشاءالله دستگاه دادگستری در پیشگاه خداوند و ملت ایران و شاهنشاه‌ایران روسفید باشد .

افزایش مصرف نان‌ـ میوه وبرخی از کالاهای مصرفی سبب گرانی این کالاها شده است

در مدت چند روزی که از اعلام حکومت نظامی میگذرد کلیه واحد های صنفی‌درسطح پایتخت نحوه فعالیتشان را با برنامه حکومت نظامی تطبیق داده‌اند و در حال حضراغلب ارزاق و مایحتاج مورد نیاز مردم در سطح شهر فراوان است اما برخی از انواع محصولات بخصوص برنج ، نان ، میوه و سبزی گرانتر از نرخ مصوب عرضه می ـ شود.

بطوریکه قیمت هر کیلو انگور عسگری مرغوب تا ۴۵ ریال و انگور بیدانه مرغوب تا ۶۵ ریال بازار سیاه دارد، در صورتی که‌طی هفته گذشته انگور بیدانه حداکثر تاکیلوئی ۵۰ ریال و عسگری مرغوب‌هر کیلو ۳۳ ریال عرضه میشد.

همچنین خربزه‌ای که طی هفته گذشته تاکیلوئی‌۲۴ریال عرضه میشد در بعضی مناطق پایتخت تا کیلوئی ۳۰ ریال نیز عرضه شده است،در حالی که نرخ مصوب آن هر کیلو ۲۱ ریال تعیین شده است .

همچنین هندوانه ، لیمو ترش ، انار و هلو از جمله میوه هائی است که طی این هفته فراوان و گرانتر ازنرخ مصوب عرضه میشود .

در هفتجاری انواع مواد غذائی مورد نیاز روزمره مردم اعم از نان،تخم مرغ ،گوشت، پنیر، و غیره در سطح پایتخت گرانتر از نرخ مصوب عرضه میشود و هر یک از واحد های صنفی گران فروش مورد سئوال خبرنگار ما برای گران فروشی خود دلایلی ارائه میدهند .

چند تن از نانوایان درچند نقطه تهران در توجیه علت گران فروشی خود اظهار داشتند : طی این چند روز مردم چندبرابر مصرف‌همیشگی از ما نان میخرند فرضا کسی که قبلا روزانه یک کیلو نان لواش میخرید حال تقاضای خرید ۳ تا ۵ کیلو نان میکند و بهمین جهت‌سهمیه آردیکه روزانه برای ما از سوی اتحادیه در نظر گرفته شده طی دو ساعت پخته و بمردم عرضه میشود و ما مجبوریم آرد غیر دولتی را از بازار آزاد گرانتر ازقیمتی کمتعاونی در اختیارمامیگذارد خریداری و بهمین نسبت نیز نان را گرانتر عرضه کنیم و در غیر اینصورت ناچاریم مغازه را پس از اتمام سهمیه آرددولتی تعطیل کنیم .

در حال حاضر نرخ مصوب انواع نان عبارتست از : نان بربری هر کیلو ۲۰ ریال ، نان تافتون و سنگک هر کیلو ۲۴ ریال و نان لواش‌هرکیلو ۲۵ ریال .

یک مقام آگاه‌در اتاق‌اصناف پایتخت در مورد گران‌فروشی برخی از کسبه اظهار داشت: اگر افرادی خیال کرده‌اند با انحلال کمیته مبارزه با گران فروشی این سازمان دیگر متخلفین صنفی را تحت تعقیب قرار نمیدهد باید بدانند که شبکه نظارت اتاق اصناف پایتخت با ۳۰ شعبه در سطح پایتخت متخلفین صنفی را شدیدا تحت تعقیب قانونی قرار میدهد و کلیه مصرف ـ کنندگان نیز میتوانند بمحض مشاهده هرگونه تخلف صنفی مسئولان شبکه نظارت اتاق اصناف را مطلع تا اقدام لازم به عمل آید .

ایران از امریکا هواپیما وموشك میخرد

واشنگتن ـ خبرگزاری فرانسه ـ وزارت دفاع امریکا از کنگره درخواست کرد که با فروش ۳۱شکاری «۴ ـ ا» اضافی و یکهزار موشک «شوایک» به ارزش چهارصد و پنجاه و پنج میلیون و چهارصد هزار دلار به ایران موافقت کند . این تسلیحات بجای شکاری های «اف ٤ گ» که ایران قبلا درخواست کرده بود فروخته خواهد شد.

اسکله‌های جدیددر بوشهر

● بندربوشهر : انجمن استان بندر بوشهر طی نامه‌ای که به دکتر طبیب نماینده مردم بوشهر در مجلس شورای ملی فرستاده خواستارشده : بنا به مرقومه‌ای که به عنوان پرویز صفاری مدیر عامل سازمان بنادر و کشتیرانی و با توجه‌بنامه این انجمن در اقداماتیکه در زمینه طرح توسعه تاسیسات اسکله های جدید در بندر بوشهر بعمل امده انجمن را اگاه سازند زیرا همانطوریکه درگزارش دبیر برنامه و بودجه‌استان بوشهر منعکس شده است ایجاد و تاسیس هرگونه «مشیله» موجب خرابی امادن مردم و سرگردانی‌و نارضائی و پریشانی حال‌و احوال اهالی خواهد شد، بعبارت دیگر ایجاد معابیت بندر و امور حمل و نقل و تخلیه و بارگیری و آمد و شد تریلی و کامیونهای سبک و سنگین خود را برای مشکلات‌و معایب زیادی‌است ،مشکلاتی ازنوع ترافیک سنگین ، اتش‌سوزی ، در صورتیکه طرحهای ۲۵ ساله و یا۵۰ ساله برای توسعه تاسیسات بندری درارتباط باشکوفائی وضع اقتصاد و بازرگانی مملکت درآینده برای بندر بوشهر درنظر گرفته شود اراضی «مشیله»، تنها مکان و محلی است که میتوان طرحهای فوق را در آن پیاده کرد .

پیکار با بیسوادی در روستا های استان بوشهر

بندر بوشهر : بمناسبت روز جهانی پیکار با بیسوادی‌مراسمی در سالن اجتماعات سازمان زنان بوشهر برگزار شد . در این مراسم «بهنام‌فر» معاون سیاسی واداری استانداری ، مدیران و مسئولان اجرائی و گروهی از طبقات مختلف مردم شرکت‌داشتند. پس از نواخته شدن سرود انقلاب ، دبیر کمیته پیکار با بیسوادی طی سخنانی به تشریح هدف های جهاد ملی سواد آموزی‌و سهم مردم در این برنامه پرداخت و با اشاره به برنامه های اجرائی‌سال گذشته گفت : برنامه های آموزشی در سال گذشته‌باتغییرات‌مطلوب توام‌گردید و کتاب های درسی و مواد خواندنی‌با تنوع‌بیشتری در برنامه های‌آموزشی ‌مورد استفاده قرار گرفت و برای اولین باربمنظور تضمین و پیگیری و تقویت سواد آموزی‌و دستیابی نوسوادان به آگاهی های بیشتر برنامه های ویژه بمرحله اجرا درآمد که هم اکنون در ۳۰ روستای بوشهر و ۲۰ روستای برازجان مجموعا ۵۰ گروه پیگیری تشکیل شده است .

وی در پایان سخنان خود یک بار دیگر با تاکید براجرای اصل مشارکت مردم در پیکار گسترده با بیسوادی از مسئولین سازمان های اجرائی استان خواست تا پیش از پیش امکانات‌خود را بری پیروزی ین جهاد ملی بسیج کنند .

شهردار جدید «قرچك» ورامین

«قرچک» ورامین‌ـ خبرنگار اطلاعات

انجمن‌شهر «قرچک»‌ورامین در آخرین جلسه خودآقای محمددادگررا بسمت‌شهردار برگزید .

شهرداران گذشته با اینکه بار ها و بارها به مردم‌این منطقه وعده‌های شیرین داده بودند، اما هیچ کدام وعده های خودرا عملی نکردند.

مردم قرچک بویژ ساکنین منطقه منبع آب «کوی آریا» از شهردار جدیدتقاضا می کنند با وعده هائی کهدر آغاز کارش داده نسبت به انجام‌تقاضاهای آنان‌اقدامات لازم مبذول دارد .

اعضای هیات مشورتی روزنامه‌اطلاعات در«قرچک» در نشستی کوتاه موضع خود را با شهردار جدید نشست تقاضا های مردم را باطلاع وی رساندند.

شهردار جدید دراین نشست روشن کردند و در همین گفت:هدف اساسی‌من‌برطرف کردن احتیاجات و تقاضاهای مردم است و امیدوارم در این راه با همکاری همه مردم برمشکلات موجودفائق آئیم .

عرضه برنج در فروشگاههای شهر وروستا

بدستور وزیر بازرگانی از امروز در تمام فروشگاه ها و شعب سازمان‌تعاونی مصرف شهر و روستا برنج و حبوبات و مواد غذائی در سطح وسیع بمردم‌عرضه میشود . مواد مذکورشامل کالا های‌اساسی و ضروری روزمره مردم است.

همچنین از امروز ۵۰ کامیون که در اختیاراین سازمان قرار گرفته‌است‌برنج و حبوبات و سایر مواد غذائی را در فاصله های کوتاه بین شعب و فروشگاه های سازمان تعاون مصرف شهر و روستا توزیع می‌کنند . ضمنا ۲ تریلر بزرگ در بهجت‌آباد و میدان ۲۴ اسفند مستقر شدند و در این ۲ منطقه برنج وارداتی در کیسه های ۱۰ کیلوئی‌و حبوبات در کیسه های ۵ کیلوئی با قیمت های مصوب بمردم عرضه خواهد شد.

یک مقام سازمان تعاون شهر و روستا گفت : با تسهیلاتی که برای توزیع برنج و سایر اقلام مواد غذائی برقرار شده است، روزانه ۴۰۰ تن برنج در سطح شهر توزیع می ـ شود .

گرانی مصنوعی

* مرغ کیلویی ۱۲۰ ریالی را کیلویی ۲۵۰ ریال فروختند!

نتیجه سوءاستفاده

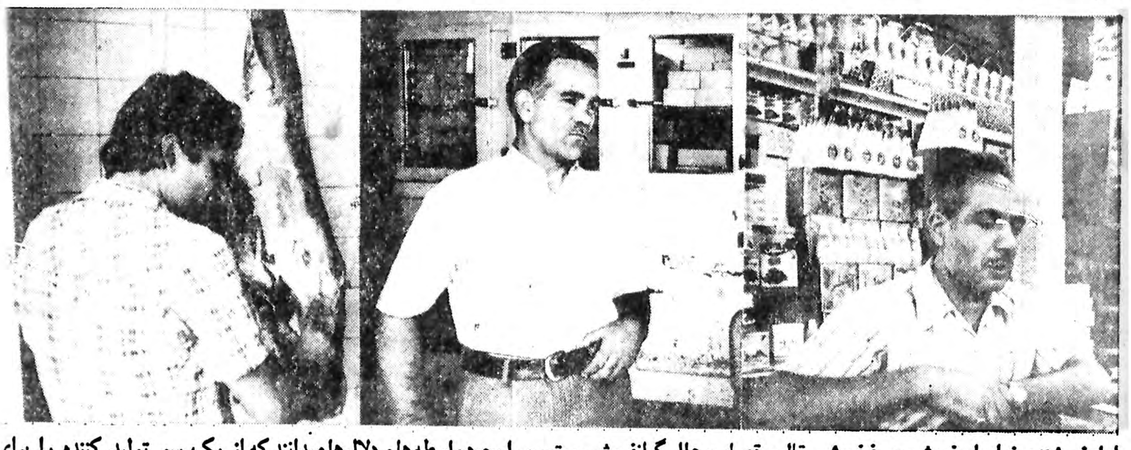

اما، فروشنده خواربار فروش، مرغ فروش، بقال و قصاب، علل گرانفروشی و تورم را وجود واسطه ها و دلال ها میدانند که از یک سو تولید کننده را برای پرداخت قیمت کمتر تحت فشار میگذارند بگونه ای که گاهی خرید از او را به اصطلاح «تحریم» بکنند و از سوی دیگر همین کالا را با چند برابر قیمت به فروشنده خیابانی میفروشند و خودشان بدون انکه تخصصی داشته باشند. سرمایه ای را بکار گرفته باشند. تحرک و فعالیتی نشان داده باشند، فقط با زبان بازی میلیونها تومان به جیب میزنند.

واسطه‌ها و «حرص» مردم...

درحالیکه عوامل نارضایی مردم از دستگاه های اداری و سازمان های اجرایی مرتبا به مطالعه و بحث کشانده میشود تا راه حل های مناسبی برای آنها عرضه گردد، متاسفانه گروهی از دلال ها و واسطه ها و گرانفروشان، اقدامات اساسی دولت را در رفع این نارضایی ها، به هدر میدهند، چراکه از یکطرف دولت با ضبط رادیویی سخنان نمایندگان اقلیت مجلس و پخش آن از رادیو و تلویزیون، فضای تازه ای درجهت کارهای مردمی، برداشته است و از سوی دیگر با توقیف افرادی که درسال های اخیر، مردم را به هیچ گرفته بودند و با به بازی گرفتن زندگی اقتصادی مردم هدف های دیگری را دنبال میکردند به یکی دیگر از خواستهای عمده مردم پاسخی مناسب داده است، از یک سو دستور اجکام یک پایه ترفیع کارمندان را صادر میکند و از سوی دیگر مستمری های کارگران بازنشسته و از کارافتاده یا مستمری بازماندگان بیمه شدگان را افزایش میدهد و درهمان حال هم خرید سیب درختی را تضمین میکند و سهمیه گوشت را در هر روز هفتادتن بالا میبرد، اما درمقابل فی‌المثل بعضی از قصاب های تهران کاهش سهمیه گوشت خودشان را دلیلی برای گرانفروشی و تجاوز به حقوق اساسی مردم میدانند. درنتیجه مردم و سرنوشت اقتصاد و سیاست های اقتصادی جامعه، دردست گروهی سوء استفاده جو، فرصت طلب وگرانفروش به بندکشیده شده است، بگونه‌ای که دراین چند روزه نرخ بسیاری از موادغذایی، مخصوصا میوه و تره‌بار و سبزی بین ۱۰ تا پنجاه درصد افزایش یافته است.

مردم، در غالب محلات تهران با فروشندگان درگیری پیدا کرده‌اند. چون بعضی فروشندگان ما بدون هیچ دلیلی، بدون در نظر گرفتن مصالح عمومی ملت و مملکت مرتبا نرخ‌ها را بالا میبرند و تورم بیرویه و نامعقول را بوجود میاورند

مبارزه با فساد، عرضه خدمات اجتماعی، تامین رفاه عمومی یا مسکن سازی، نه پیروز و نه سال گذشته، که درطول سالهای بعدازجنگ، همیشه بعنوان رئوس برنامه دولت ها به مجلس یا مجلسین تقدیم شده و مدتی هم آنرا به بحث و جدل کشانده‌اند، بدون آنکه به نتیجه مثبت رسیده باشند یا از بحث ها بهره کافی گرفته باشند. چون اگر غیرازاین بود دلیلی نداشت که مبارزه با فساد درصدر برنامه دولت قرار گیرد و به آن اولویت داده شود.

گروهی از جامعه شناسان میگویند: درجهت رفع این نارضایی، دولت درچند روز گذشته دست به اقداماتی زده که اگر درآنها کارشکنی نشود، با موفقیت توام خواهد بود، چون وقتی که عده زیادی از کارفرمایان و صاحبان کارگاههای بزرگ و کوچک را از پرداخت زیان دیرکرد حق بیمه معاف میکند، یا زمانی که حقوق مستمری های کارگران بازنشسته و ازکارافتاده یا وراث آنها را بین ۱۴ تا ۳۵ درصد افزایش میدهد، بنوعی ناراحتی این گروههای دیرگیرنده راکاهش میدهد و درآنها حالت تسکین و آرامشی بوجود میاورد که بی تردید در ایجاد یک محیط سالم و آرام، تاثیر فراوان خواهد داشت.

همین گروه میگویند: سالها بود که خرید سردرختی ها یا محصولات و تولیدات کشاورزی در برنامه دولتها قرار داشت، اما هیچوقت هم از روی صفحه کاغذ تجاوز نکرد، مگر آنجایی که پای منافع و مصالح دیوان سالاران درکار بود. چراکه کشتکاران ورامین به امید آنکه گندم هاشان را، دولت پیش خرید میکند به کشت پرداختند و دامنه کشت و کاشت و برداشت را هم توسعه دادند، اما درآخر کار دولت، حتی از «پس خرید» آن هم خودداری کرد.

همین دوسه ماه قبل بود که جنجال خرید مرکبات بالا گرفت و همه عوامل دست درکار را نگران و ناراحت ساخت چون با همه تاکید دولت براینکه باید درجهت حمایت از تولیدکننده، سردرختی ها توسط مقامات دولتی خریداری شود، دستگاه اجرایی نخواست یا نتوانست که این برنامه را بمرحله عمل درآورد.

همین کوتاهی و قصور درانجام وظیفه سبب شد که تولیدکنندگان مرکبات میلیاردها تومان متضرر شوند، درصورتیکه چند نفر دلال و واسطه این میلیاردها را به جیب های خود ریختند چون پرتقال را کیلوئی ۵ تا ۱۵ ریال خریدند و بین یکصدوبیست تا یکصدوهشتادریال به مصرف کننده فروختند که عامل این خرید و فروش ناهنجار را دردو روز گذشته توقیف کردند.

سیستم تار عنکبوتی

کارشناسان مسائل کشاورزی میگویند: بزرگترین گرفتاری ما درکشت این است که هنوز یک سیستم ارشادی را بکارنگرفته‌ایم، هنوز کشاورز ما نمیداند که چه باید بکارد یا چه نکارد؟ نتیجه این شده است‌که در یک سال، کشت سیب زمینی و پیاز ما به مرزی میرسد که کشتکار آنها را الزاما در زیرخاک دفن می کند چون بازار مصرف و فروش ندارد، ولی سال بعد همین پیاز و سیب زمینی حکم کیمیا را پیدا میکند، چون کشاورز که درسال گذشته ضرر و زیانش را تحمل کرده است، از کاشت مجدد آن خودداری میکند و آنرا به بازار سیاه میسپارد. یکی دیگر از مشکلات «نظام تارعنکبوتی» این است که چون سطح کشت درسطح مملکت تقریبا مشخص شده است بنابراین توسعه و گسترش در تولید یک نوع از محصولات کشاورزی، سبب میشود که الزاما انواع دیگر تولیدات کشاورزی کاهش پیدا کند و بازار سیاه بوجود آورد.

آگاهان مسائل کشاورزی میگویند: وقتی که تعادل در کشت و مصرف برقرار بود قیمت هم تعادل خود را حفظ خواهد کرد و اگرنوسانی درجهت افزایش یا نایابی و کمیابی پدید اید، باید علت آنرا درفعالیت های زیانکارانه دلال ها و واسطه ها جستجو کرد.

همین گروه میگویند: مثلا درچند روز اخیر بهیجوجه بازار ما با کمبود تولیدات کشاورزی روبرو نشده است، درحالیکه ناگهان بعضی از نرخ ها سرسام‌آور بالا رفته است.

ملیحه جدلی کارمند گروه کفش ملی میگوید: هفته گذشته رادیو تهران صراحتا اعلام کرد که مرغ کیلوئی ۱۲۰ ریال را به یک مصرف کننده، کیلویی دویست و پنجاه ریال فروخته‌اند و با مصرف کننده هم درمحل خرید مصاحبه کرده بودند. این گرانفروشی برای چیست و چگونه پدید میاید؟ شاید علت آن سودجویی مشتی دلال و واسطه یا گرانفروش باشد، که تلاش میکنند از هر جریانی، بنفع جهت های خود بهره‌برداری کنند.

از یکطرف دولت تلاش میکند تا عوامل نارضایی ها را ازبین ببرد ولی از سوی دیگر عده‌ای سودجو و دلال بدون توجه به موقعیت حساس مملکت، همه تلاش های مسئولان مملکتی را به هدر میدهند.

پول ایرانی در اروپا هدر می رود...

رضا مقبل ساکن خیابان تخت طاوس میگوید: همین دیروز برنج کیلویی هشتادریال را ازهمان کاسب و فروشنده، کیلویی یکصدوبیست ریال خریدم، چرا؟ نمیدانم، چون هیچ دلیلی برای این افزایش ناگهانی نرخ برنج پیدا نکردم جزاینکه تصور میکنم گروهی از فروشندگان و اصناف ما، بهیچوجه مصلحت ملت و مملکت را درنظر نمیگیرند، اینها گرانفروشی میکنند تاحاصل آنرا به بازارهای لندن و پاریس تقدیم کنند، مگرنه این است که همین دوسه هفته قبل طباخ و کله پز

بقیه در صفحه ۲۳

*** در چند روز گذشته قیمت خیار ۵۰ درصد، گلابی ۲۰ درصد، سیب ۲۵ درصد، لوبیا سبز ۱۰ درصد، خربزه ۲۰ درصد، انگور سمرقندی ۱۷ درصد و بسیاری دیگر از مایحتاج مردم، هرکدام چند درصد افزایش یافته است...**

*** گروهی از کسبه: مردم در مورد خرید ارزاق عمومی حرص میزنند و با «خرید اضافی» باعث کمیابی و گرانی بیشتر کالاها میشوند.**

بنیانگذار: عباس مسعودی
صاحب امتیاز و مدیر: فرهاد مسعودی
سال پنجاه و سوم
محل اداره: خیابان خیام، ساختمان اطلاعات
تلکس ۲۱۲۳۳۶ ـ تلگرافی: اطلاعات، تهران
تلفن ۳۲۸۱

سخن روز

بحث در برنامه دولت

مباحثاتی که بهنگام طرح برنامه دولت در مجلس شورای ملی صورت گرفت یک فصل مشترک داشت وآن اعتقاد وتاکید همگان ـ از مخالف وموافق ـ بر لزوم یک سلسله اصلاحات بنیادی واقدامات قاطع برای جلب رضایت مردم است.

اکنون که پرده های فریبکاری وظاهر سازی به کنار رفته وحوادث زیادی به وقوع پیوسته است که مجالی برای پنهان داشتن حقایق باقی نمیگذارد، هیچکس نمیتواند موج فراگیر عدم رضایت را انکار کند وبا کمال تاسف باید پذیرفت که علی رغم پیشرفتهای همه جانبه وترقیات وتحولات محسوس وقابل لمس، علی رغم تغییراتی که در وضع زندگی مردم پدید آمده وطبقات مختلف را از مواهب یک جامه نوین برخوردار ساخته است، متاسفانه عامل نارضایی مانند افتی این نهال نوپا را مورد تهدید قرار داده وضایعاتی بر محصول آن وارد آورده است.

هر باغبان مجربی میداند که وقتی آفت بروز میکند هر تلاشی برای سرسبز نگهداشتن باغ وبرداشتن محصول آب در غربال کردن ورنج بیهوده بردن است. درین زمان هیچ کاری واجبتر وضروری تر از مبارزه با آفت نیست وبرای مبارزه با آفت ابتدا باید آفت را شناخت وسپس داروی خاصی را که بر آن کارگر باشد برای دفع آفت بکار برد.

نارضایتی عمومی آفتی است که حاصل تلاش ها، زحمات، خدمات، سرمایه گذاریها، دوندگی ها، مجاهدات ومبارزات این وآن را در راه ترقی وعظمت کشور وسعادت و رفاه ملت به خطر میاندازد. عقل حکم میکند قبل از هر اقدام دیگری به قمع ماده نارضایی وجلب اعتماد وتفاهم عامه همت گماریم واین امر میسر نخواهد بود مگر بدرستی دریابیم نارضایی ها از کجا ریشه گرفته وچه عواملی در ایجاد آن موثر بوده است.

در مذاکرات مجلس پیرامون برنامه دولت، نمایندگانی که درک عمیقتری از مسائل داشتند وبه نیت ریشه یابی مشکلات وارائه طریق بدولت حرف زدند ـ چه موافق وچه مخالف ـ روی این نکته انگشت گذاردند ومتفق بودند که کشور از مجامله کاری وچشم بر هم نهادن وملاحظه این وآن را کردن وحقایق را نادیده گرفتن ودست به عصا راه رفتن صدمه بسیار دیده وامروزه به معنای کلمه محتاج صراحت وصداقت وقاطعیت است.

خوشبختانه دولت هم با این نظریه همراه ودر جهت این هدف کوشا ومصمم است وبطوریکه رئیس دولت اظهار داشت برای تحقق مقصود از نظریات اصلاحی عموم وتذکرات اعضای پارلمان استفاده خواهد شد.

تفسیر سیاسی روز

دیپلماسی جدید چین

تنگ شیائوپینگ معاون نخست وزیر چین گفته است پیمان صلح چین و شوروی که در ۱۹۵۰ منعقد شد و سال ۱۹۸۰ مدت آن به پایان می‌رسد، تمدید نخواهد شد. از تحولات خاور دور چنین پیداست که چین درصدد دوستی با کره است (هواکوفنگ اخیرا از کره شمالی بازدید کرد). پایان دادن به معاهده صلح چین و شوروی پس از انعقاد معاهده صلح و دوستی چین و ژاپن لازم بنظر میرسد.

تنگ شیائوپینگ به منظور شرکت در سی امین سالگرد جمهوری دمکراتیک خلق کره وارد پیونگ یانگ شد و مسلما به دیپلماسی تازه چین ادامه می‌دهد.

در جشن‌های پیونگ یانگ بسیاری از کشورهای سوسیالیست و احزاب کشورهای غیر کمونیست شرکت داشتند و رهبرحزب کمونیست اسپانیا، سانتیاگوکاریلو، که راه خود را از شوروی جدا ساخته است از آن جمله است.

این مراسم به مناسبت سی امین سالگرد استقلال کره (شمالی) صورت می گیرد.

شبه جزیره کره که در دوران جنگ دوم در تصرف ژاپنی‌ها بود پس از جنگ به مناطق تحت نفوذ آمریکا و شوروی تقسیم شد و با ایجاد دولت کره شمالی در منطقه نفوذ شوروی در نهم سپتامبر ۱۹۴۸ تقسیم کره بیش از هر وقت دیگر انگار شد هواکوفنگ امسال از کره بازدید کرد، اما رهبران پیونگ یانگ ضمن آنکه نمیخواهند در کشمکش چین و شوروی رسما جانب یکطرف را بگیرند، اما به چین با نظر مساعدتری می‌نگرند.

تنگ در نظر دارد در نوامبر از تایلند دیدن کند. بانکوک تا چند روز پیش میهماندار پهام وان دونگ رهبر ویتنام بود و تایلندیها می‌خواهند از کشمکش ویتنام و چین بهره برداری کنند.

چانگ معاون ستاد ارتش چین نخستین نظامی چینی است که بعد از جنگ از ژاپن دیدن خواهد کرد. چانگ با رئیس ستاد مشترک نیروهای ژاپن ژنرال «تاکاهاشی ناه» دیدار میکند و احتمالا او را به بازدید از پکن دعوت خواهد کرد.

گرچه در سیاست‌های داخلی مائو ارزیابی‌های جدیدی شده است اما انتظار نمی‌رود سیاست خارجی کنونی چین از مشی مائو تجاوز کرده باشد.

تنگ که در انقلاب فرهنگی کنار گذارده شد، در ۱۹۷۴ مجددا بقدرت باز گردانده شد و در زمان مائو نطقی کرد و از نظریه سه جهان حمایت نمود. این نظریه مائوتسه تونگ است.

در سفر تنگ به کره، هوانگ هوا وزیر خارجه چین وی را همراهی می کند. هوانگ در سر راه خود به سازمان ملل، ماه آینده، توقفی در آتن، لندن و احتمالا یکی دو پایتخت دیگر اروپائی خواهد داشت انتظار میرود با جهشی که در سیاست خارجی چین پدید آمده است در مجمع عمومی سازمان ملل، هوانگ هوا پیشنهادهای عمده‌ای ارائه دهد و در هر حال توجه چین اینک بیش از هر کشور دیگر به جلب دوستی کره (شمالی) است و دیپلماسی جدید چین پس از لغو پیمان دوستی ۳۰ ساله با شوروی وارد مرحله تازه‌ای خواهد شد.

گاردین

کلید لبنان در دست کیست؟

برگردان: حسن فرامرزی — نوشته: نزار قبانی (نویسنده بزرگ عرب)

۱

همه جهانیان آمده‌اند تا از لبنان دفاع کنند..
فرانسویان آمدند..
سوئدی ها آمدند..
نروژی ها آمدند..

فرشته‌ای از هر نژاد و ملت، هر ساعت وارد فرودگاه بیروت می شود و با خود گل های سفید امید و وعده های برقراری آرامش همراه دارد.

تنها دیدار کننده‌ای که انتظارش را داشتیم و نیامد.. لبنان بود.

لبنان کجا رفته است؟

این میهنی که (شبکلاه سحر آمیز) بر سر نهاده است و بین بی هوشی و مدهوشی بسر می برد، کجاست؟ این میهن کجاست که همه دنیا به او فکر می کند و او در فکر خود نیست؟

این جوان نادان کجاست که اطاق خواب خود را ترک گفته است تا در خیابان بخوابد؟

۲

باید لبنان فورا حاضر شود تا جنوب خود را پس بگیرد.

هیچ کس حق ندارد غیر از لبنانی ها، قبض رسید دریافت لبنان را بدهد.

میهن باید فورا حاضر شود و میهن را تحویل بگیرد.

هر تردید یا عقب نشینی و یا این دست و آن دست کردن، به منزله خود داری از حق مالکیت است. تاریخ عرب پراست از این شواهد که هزاران حق مالکیت و میلیون ها هکتار در جنوب اسپانیا و فلسطین داشته است.. نتیجه این شد که گرگ‌ها انها را در اختیار بگیرند.. وبه نام خود در دفتر اسناد رسمی ثبت کنند!

۳

کلید لبنان دست کیست؟

بعضی می گویند که نهنگ دریا آن را بلعیده است..

گروهی عقیده دارند که پریان جنگلی آن را دزدیده اند..

برخی بر این اعتقاد هستند که کلید در جیب جیمی کارتر است..

دیگران اظهار می دارند که در زیر کمر بند مناخیم بگین پنهان شده است..

عده‌ای نیز هستند که می گویند نزد ژیسکار دستن.. یا حافظ اسد.. و یا امیر فهد است.

سرانجام، دسته‌ای دیگر از ترس دستگاه های اطلاعاتی از بردن نام «کلید» پرهیز دارند.. و به ذکر آیه شریفه «هذا من علم ربی» (فقط خدا می داند) اکتفاء می کنند.

ولی من علم یقین دارم که کلید های لبنان فقط در دست ملت لبنان است و این ملت لبنان است که می تواند به عنوان مالک در هر لحظه درین مورد اقدام کند.. نه مانند یک مستاجر که در یک آپارتمان مبله نشسته است..

۴

باید این احساس در لبنان از بین برود که در یک آپارتمان مبله اجاره‌ای سکونت دارد!

باید این موضوع از ذهنش خارج شود که کلید آپارتمان با او نیست و در دست سمسارهای بین المللی است. باید این فکر را از مخیله خود خارج کند که بازیچه‌ای در دست قدرت های جهانی است.

این طرز فکر سیاسی غیر قابل قبول است.. زیرا سرنوشت میهن را در دست نیروهای مجهول و مرموز قرار می دهد و به قضا و قدر متکی می شود.

میهنی که می خواهد خطاها و گناهانش را به صورت متافیزیکی ودر عالم غیب تجزیه وتحلیل کند شبیه آن بیماری است که تصور می کند شیاطین وابلیس ها علیه او توطئه می کنند و فقط روزی شفاهی می یابد که این شیطان ها از جسمش خارج شوند.

ممکن است یک شیطان آمریکائی.. روسی.. اسرائیلی.. و چهار مینش دارای تابعیت ناشناخته باشد.

ولی شیطان لبنانی، سردسته این شیطان هاست.. اوست که اگر خواست، می تواند جادو را در محل ریزد و افسون را طرد کند و بر همه شیطان ها، دارای هر تابعیتی که باشند، غلبه یابد..

۵

از هر لبنانی که درباره وضع سیاسی کشور سئوال کنی، جواب می دهد:

ـ قضیه خیلی بزرگ تر از ماست..

ـ ما مهره کوچکی در میان مهره های بزرگ هستیم..

ـ نقشه هائی که برای منطقه طرح شده، همین را می خواهد..

ـ لبنان به صورت ازمایشگاه جهانی برای همه افکار و عقاید و اسلحه درآمده است..

ـ خدا خودش رحم کند..

... و ازین قبیل سخن ها بسیار است..

حقیقت اینکه روش پرت کردن مشکلات و انتقال آن به مسافت های ده یا بیست متر دورتر از درخانه، یک روش عاقلانه و منطقی نیست..

فرد لبنانی، اولین و آخرین مسئوول برخاستن یا سقوط این میهن است. اوست که می تواند بیمار را معالجه کند و یا در گور بخواباند.. اوست که می تواند میهن رازنده نگاه دارد یا از بین ببرد.. اوست که می تواند میهن را متحد سازد یا از هم بپاشد.. اوست که می تواند میهن را به ساحل مقصود برساند یا شکست دهد..

بسیار موجب تاسف است که لبنان فهمیده، تحصیل کرده، هوشیار وزرنگ به صورت پیرزن هائی درآمده است که برای هر موضوع، یک راه حل خرافاتی می یابد و هرکاررا دردست شیطان ها و جن ها و ارواح شریره می پندارد.

۶

قطعنامه شماره ۴۲۵ در واقع اعلام عشقی بود که از جانب شورای امنیت نسبت به لبنان ابراز شد. حضور کلاه خودین برها با چشمان نیلگون، پرچم های آبی رنگ که این روزها در لبنان می بینیم، همه دلیل این عشق است..

سازمان ملل متحد لبنان را دوست دارد. کشورهای عضو بازار مشترک اروپا، لبنان را دوست دارند.. ممالک آمریکای لاتین آن را دوست دارند.. سازمان وحدت افریقا، لبنان را دوست دارد.. واتیکان، لبنان را دوست دارد.. وخداوند هم آن را دوست دارد..

ولی لبنان چه وقت خود را دوست خواهد داشت؟

این پرسشی است که سه سال تمام است مرا رنج می دهد..

من هیچ میهنی را سراغ ندارم که به اندازه لبنان، شور عشق به ذات را بیش از لبنان از دست داده باشد.

لبنان، جسد تیرخورده را همچنان تماشا می کند، درست به سان جهان گردی که در مراسم گاو بازی در اسپانیا تماشا می کند..

خون را می بیند، ولی نمی داند که این خون اوست..

مرگ را می بیند، اما به خاطرش خطور نمی کند که این مرگ خوداوست..

۷

هشتصد کیلومتر در غرور ما نفوذ کردند..

و سیاستمداران لبنان ـ که خداوند آنان را حفظ فرماید ـ همچنان در باره نوع فرشتگان با یکدیگر جروبحث دارند وحاضر نیستند که راجع به نریا ماده بودن آنها توافق کنند..

لبنان از ته چاه فریاد می‌زند..

وسیاستمداران لبنان برسرچاه نشسته‌اند، عرق می نوشند، سالاد لبنانی می‌خورند، پوکر بازی می کنند واز میهن در چاه افتاده می‌خواهند که گواهی غسل تعمید.. یا گواهی ختنه شدنش را برایتان بفرستد.. تا آنها موضوع را مورد «رسیدگی» قراردهند..

۸

آیا دربند افتادن میهن احتیاج به بررسی دارد؟

آیا اشغال میهن نیاز به مطالعه دارد؟

آیا مرگ، خواه غرق شدن باشد، یا سوختن باشد ویا خودکشی باشد، احتیاج به ده ها جلسه ومشورت و نشست های سری دارد؟.. تا نحوه مرگ و معتقدات مذهبی وسیاسی مرده را بدانند؟

۹

هشتصد کیلومتر درغرور ما نفوذ کردند..

دویست وپنجاه هزار جنوبی از انجا خارج شدند واینک سراغ میهن خود را می گیرند.. میهن که به آنها می‌دهند در حجم یک پتو ویا یک کیسه اره است..

ارتش اسرائیل، شخم می زند، می کارد و محصول را بر می دارد... راهها را می شکافد.. سربازان، رقص لبنانی فرا می گیرند.. پرتقال جنوب را می خورند.. تنباکویش را دود می کنند.. ارتش اسرائیل قطعنامه ۴۲۵ شورای امنیت را در کوزه خیس می کند و آب آن را سر می کشد...

وسیاستمداران لبنان شاهد مرگ گاو لبنانی هستند و به زبان اسپانیولی، فریاد سرمی دهند.

۱۰

بیروت، در پلاژ، حمام آفتاب می گیرد..

مردم برای واحدهای سوئدی که عازم جنوب هستند، دست می‌زنند:

«ای جوانان، خدا همراه شما. سلام ما را به مردم جنوب برسانید وبه آنها بگوئید مواظب خود باشند.. با همت آنها و همت کورت والدهایم، خواسته ملی آنها در مورد از سرگرفته شدن رستوران ها وتقدیم غذاهای محلی وماهی های «سلطان ابراهیم» برآورده می شود.

سربازان سوئدی این اصطلاحات و ماهی سلطان ابراهیم را می‌شنوند وتصور می کنند یک اصطلاح محلی عربی است که به منظور خوش آمد گوئی تکرار می‌شود.. (سلطان ابراهیم، نوعی ماهی کوچک سرخ رنگ است با طعم مطبوع که از بهترین غذاهای دریائی لبنان بشمار میرود) خوشبختانه آنها اصطلاحات ما را در مورد ماهی نمی‌دانند.. ولی اگر بدانند، فورا سواراولین هواپیما می‌شوند وبه استکهلم باز می گردند.

چهل سال قبل...

مردم به شعب فروش قند و شکر هجوم برده اند

در این چند روزه که خبرهای جنگ منتشر شده بعضی از مردم بگمان اینکه ممکن است در نتیجه این حوادث راه رسیدن کالاهای بیگانه بکشور مسدود شده و قند نیز کمیاب گردد بدکان های قند فروشی و شعب شرکت قند و شکر هجوم آورده و برای خرید قند و شکر تکاپوی زیادی بخرج میدهند.

برای اینکه اینگونه اشخاص را از اشتباه بیرون آوریم لازم دانستیم پس از کسب اطلاع از شرکت قند و شکر نکات ذیل را تذکر دهیم:

اولا در حال حاضر چه در مرکز و چه در شهرستانها بمقدار زیادی قند و شکر موجود است بطوریکه میزان آن بیش از احتیاج عمومی است و تا کنون سابقه نداشته که این اندازه قند و شکر در کشور ما موجود باشد.

ثانیا کشورهائی که قند و شکر بکشور ما صادر میکنند همه در شمار کشورهای بیطرفند و از آن کشورها به ایران حمل خواهد شد.

ثالثا در آینده نزدیکی یعنی در ۲۵ مهر ماه بهره برداری قند از کارخانه های داخلی نیز آغاز خواهد شد و البته همگان اطلاع دارند که امروزه قسمت مهمی از قند کشور را خود کارخانه های داخلی که سال بسال میزان محصول آنها رو بافزایش است تامین مینمایند.

اما علت اینکه شعب قند و شکر از فروش قند بمقدار زیاد باشخاص متفرقه خودداری دارند از لحاظ جلوگیری از احتکار میباشد که بیهوده جمعی منفعت پرست قند و شکر احتکار ننمایند.

مسابقه های قهرمانی

قسمت دیگر از برنامه مسابقه های قهرمانی وزنه برداری «هالتر» یک ضربه با حضور آقای پازارگاد رئیس اداره تربیت بدنی و پیشاهنگی بشرح زیر انجام گرفت.

۱ـ در قسمت مسابقه پروزن «بفتح پ» فعلا آقای هاکوپ گاسپاریان با برداشتن وزنه ۵۹ کیلو اول شدند.

۲ـ در قسمت مسابقه دسته سبک وزن فعلا آقای عبدالله نادری با برداشتن وزنه ۷۶ کیلو گرم برنده اول شدند.

۳ـ در قسمت مسابقه دسته میان وزن فعلا آقای هامازاسب گریگوریان با برداشتن وزنه ۶۸ کیلو اول شدند

۴ـ در قسمت مسابقه دسته نیم سنگین فعلا آقای محمد رضا طباطبائی با برداشتن وزنه ۷۶ کیلو برنده اول شدند.

قتل در خیابان

سه ساعت بعد از ظهر روز جمعه احمد نام ۲۶ ساله که جوانی زشتخو و بدنهاد بوده و اغلب اوقات خود را بباده گساری میگذرانید در حالی که نوشابه زیادی خورده و از مستی سر از پا نمی شناخت وارد کوچه خدابنده لو ها در خیابان ناصر خسرو شده بنای عربده جوئی و دشنام دادن میگذارد. مهدی نام کله پز که در آن کوچه دکان کله پزی داشته پیش آمده میگوید اگر با من طرفی چرا بدیگران دشنام میدهی؟ احمد بلافاصله با چاقوئی که در دست داشت بمهدی حمله نموده و با پنج ضربت او را از پا در می آورد و سپس چاقو را بدکان صادق جوراب باف انداخته فرار میکند ولی روز بعد بوسیله مامورین دستگیر و زندانی شده است.

گزارش های خارجی

پاریس ـ اعلامیه شماره ۱۶۱۳ ✱ حمله نظامی عثمانی به مجارستان آغاز شد

۱۷۵۲ ✱ انگلیس تقویم گریگوریان را پذیرفت.

۱۸۱۲ ✱ ناپلئون بناپارت وارد مسکو شد روسیان قبلا این شهر را آتش زده بودند و فرار کرده بودند.

۱۸۲۹ ✱ معاهده ادریانوپل به جنگ روسیه و عثمانی پایان داد.

۱۸۴۷ ✱ نیروهای ایالات متحده به فرماندهی ژنرال وینفیلداسکات مکزیکوسیتی پایتخت مکزیک را تصرف کرد تا دولت مکزیک مجبور شود از بسیاری از ایالاتی که امروزه متعلق به آمریکاست مخصوصا تکزاس و نیومکزیکو صرف نظر کند.

۱۸۵۴ ✱ نیروهای متحدین برای جنگ با روسیه وارد کریمه شدند.

۱۸۶۴ ✱ ژاپن در پی حمله دریائی انگلیس، فرانسه و هلند تقاضای ترک مخاصمه کرد. این سه کشور به این علت دست به حمله زده بودند که ژاپن بنادر خود را به روی خارجیان بسته بود و آنان را اخراج می کرد.

۱۹۳۳ ✱ میان یونان و ترکیه یک پیمان ده ساله عدم تعرض بسته شد.

۱۹۴۰ ✱ درحالیکه آمریکا با هیچ کشوری در حال جنگ نبود، کنگره این کشور نظام وظیفه اجباری را موقتا برقرار کردو در تاریخ آمریکا این امر بی‌سابقه است.

امروز در تاریخ

نوشیروان کیهانی زاده

مکزیکوسیتی امروز

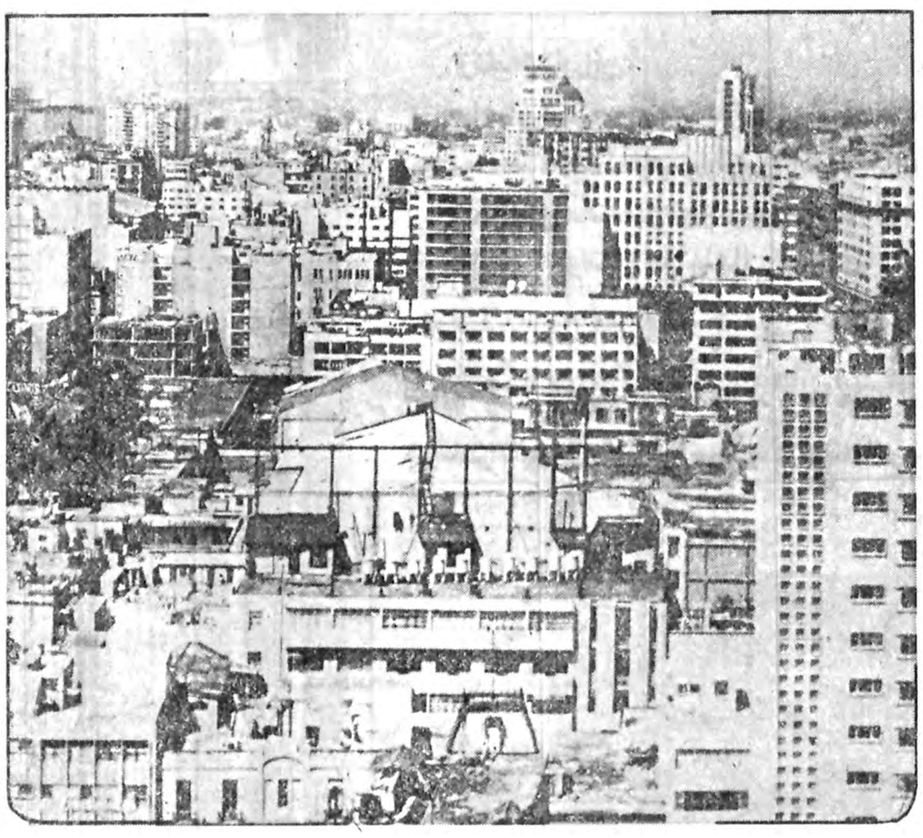

ناپلئون وارد مسکو شد

نیروهای امریکا مکزیکوسیتی را تصرف کردند

۱۴ سپتامبر

وضع وخیم لهستان

هلسینکی ـ «والینوس» یکی از ژنرال های فنلاند پس از دیدنی از جبهه مینویسد تا کنون لهستان ۱۵ لشگر خود را از دست داده و نیروی دریائی آن بکلی منهدم شده است. لهستان با تقسیم جبهه بمراکز مختلف و جداگانه اشتباه تاکتیکی بزرگی را مرتکب شده و حال انکه تاکتیک لشگرهای آلمانی و سرعت عمل خارق‌العاده واحدهای موتوریزه آنها باعث گردیده است که در مدت کمی به ورشو رسیده و نیروی لهستان را محاصره نمایند.

کرونوگراف طلا

یک ساعت کرونوگراف ریپ طلامچی که بیشتر مورد استفاده افسران توپخانه ودریابیمانی وهواپیمائی وآقایان پزشکان میباشد بقیمت ۲۲۰۰ ریال بفروش میرسد. خواستاران ممکن است در سعه آگهی های این روزنامه ساعت مربور را ملاحظه وخریداری نمایند.

«نقل از اطلاعات ۲۵ شهریور ۱۳۱۸ ـ ۱۵ سپتامبر ۱۹۳۹»

شکست لهستان قطعی است

نیویورک ـ «پاک کارتر» روزنامه نگار آمریکائی در روزنامه «دیلی میرور» جریان جنگ را مورد بررسی قرار داده مینویسد شکست قطعی ارتش لهستان مسلم است باور کردنی نبود که در عرض یک هفته نیروی آلمان یک سوم خاک لهستان را تصرف کند ـ انگلیس و فرانسه گمان میکردند لهستان دست کم تا شش ماه مقاومت خواهد کرد. این که گفته میشود ارتش لهستان بمقتضای رموز لشکر کشی عقب نشینی کرده است بهیچ وجه معنی ندارد و نمیتوان باور کرد که مثلا لهستانی ها بمیل خود «دیستول» را رها کرده و خط عمده ارتباط خود را با دریا از دست داده باشند.

«کارتر» درباره اوضاع جبهه غرب مینویسد: در این جبهه آلمان یک موقعیت دفاعی دارد در صورتی که فرانسه و انگلیس باید حمله نمایند.

هیچ روزنامه نگار خارجی اجازه ندارد در منطقه نبرد فرانسه داخل شود و اگر یک جنگ مهمی روی داده و بموقعیت نیروی فرانسه منتهی شده بود بدون شک دولت فرانسه بخبرنگاران خارجی اجازه میداد از جبهه جنگ بازدید نموده خبرها را بدنیا مخابره نمایند.

لزوم تجدید نظر در قانون مالیات بر اراضی بایر

اینک که قانون مالیاتهای مستقیم برای چندمین باردرجریان اصلاح است چند اشکال را درمورد قانون مالیات اراضی بایر (ماده ۲۱۴ قانون مالیاتهای مستقیم) مطرح میکنم تاهرگاه مورد تائید مسئولین وزارت امور اقتصادی ودارائی قرار گرفت برای رفع این اشکالات نیز اقدام نمایند:

۱ـ درمتن قانون راجع بمهلت تسلیم اظهار نامه مالیات اراضی بایر قیدی نشده، ولی دراثین نامه مصوب ۱۳۴۸/۹/۱۹ کمیسیون دارائی مجلس شورای ملی ذکر شده که اظهار نامه باید دراسفند ماه هرسال باداره دارائی تسلیم شود بعضی محدودیت ها مبتنی بردلیل ومنطقی است، مثل محدودیت سن رانندگی، محدودیت سن ازدواج ـ محدودیت سن خدمت نظام وظیفه وغیره ولی محدودیت مهلت تسلیم اظهار نامه مالیات اراضی بایر مبتنی برچه دلیل ومنطقی میتواند باشد؟ اگر مقصود این است که مردم اظهار نامه مالیات اراضی بایررا ندهند که نقض غرض است ونمی توان تصوری داشت واگر مقصود این است که مردم اظهار نامه بدهند دریکماه اسفند، مردم بادارات دارائی هجوم میاورند ودرنتیجه ممیزین ومامورین مربوطه به جوابدادن ارباب رجوع نمیرسند وناچارند وقت ونوبت بدهند. ازطرف دیگر ماه اسفند ماهی است که گرفتاری واحتیاج مردم بپول بیش ازماههای دیگر سال است وممکن است عده ای نتوانند دراین ماه پول تهیه کنند ومالیات بدهند ودرنتیجه بی جهت دچار ضرر وگرفتاری بشوند، ممکن است گفته شود کسی که زمین داراست پول دار است ودرهرموقع میتواند پول مالیات خودرا بدهد ولی بنظرمن ان عده زمین دار پول داریک اقلیت هستند واکثریت اینطور نیستند وهمیشه باید رعایت حال اکثریت را کرد ـ همانطور که بعضی مالیاتها جنبه استمرار دارد مثل حقوق گمرکی که هررور هست یا مالیات حقوق که هرماه هست باید مردم را ازاد بگذارند که اظهار نامه ومالیات راضی خود را درتمام سال هروقت خواستند وتوانستند بدهند ودرنتیجه درامد دولت نیز ازاین بابت درطول سال تقسیم میشود وتعادل برقرار میگردد. بنابراین محدودیت مهلت تسلیم اظهار نامه غیراز گرفتاری مردم وحتی مامورین مربوطه نتیجه ای ندارد.

۲ـ همین اسکال درموردارارضی بایریکه تبدیل بباغ میشوند وجوددارد زیرا تسلیم اظهار نامه دراین مورد نیز محدود به تیرماه هرسال است که بازهمان ناراحتی هارا دربردارد مضافا باینکه دراین حالت فرضا اگرکسی درمرداد ماه زمینش تبدیل بباغ شود برای دادن اظهارنامه باید تاتیرماه سال بعد صبرکند ودراین مدت نمیتواند اظهار نامه بدهد، درصورتیکه اگر این قید رابردارند هرکس درهرموقع ازسال میتواند اظهار نامه بدهد ومحدودیت خاصیتی ازاین لحاظ نخواهد داشت.

۳ـ ایراد سوم موضوع یک میلیون ریال معافیت ازمالیات اراضی است ـ برای روشن شدن این مالی میرنم ـ فرض کنیم اگر کسی زمینی بمساحت هزار متر مربع دارد که چند سال قبل باقیمت معاملاتی که خود دولت تعیین کرده است ازقرار متری یکهزارریال جمعا ارزش زمین اویک میلیون ریال است که ازمالیات معاف میشود ولی امروز بازهم باهمان ارزش معاملاتی که خود دولت آنرا بالا برده ازقرار متری دوهزارریال جمع ارزش زمین اودومیلیون ریال میشود که مشمول مالیات میباشد بنابراین برای حل این مشکل باید میزان معافیت راباتوجه به نسبت افزایش بهای اراضی بالا برد تانسبت معافیت ثابت بماند وگرنه نسبت بمالیکینی که یک قطعه کوچک زمین خریده اند ظلم خواهد شد

سعید درگرگور

تبعیض هایی که نارضایی می آفرینند

سالها است که صحبت از رفع تبعیض در دستگاه‌های دولتی بمیان میاید و اولیاء امور همیشه مدعی بوده‌اند که در رفع این مشکل کوشش میکنند، ولی عملا میبینیم گذشته از اینکه دولت در اعمال این نظر کوششی نکرده بلکه خود نیز در صدور و تصویب ائین نامه ها و مقررات تبعیض را اشاعه داده است. بعنوان مثال میتوان موضوع استفاده از مرخصی بدون حقوق برای ادامه تحصیل را مورد بررسی قرار داد.

بعضی از کارمندان دولت که علاقه به تحصیل دارند و نمیتوانند بورس تحصیلی دست و پا نمایند با فروش وسائل زندگی و استفاده از ذخیره چندین ساله خود برای ادامه تحصیل راهی دیار دیگر میگردند، و پس از چند سال ضمن دریافت درجات عالی تحصیلی به مملکت بازگشته و شروع بکار میکنند. متاسفانه چنین افرادی در جریان استفاده از این مرخصی و هنگام مراجعت در همه جا با تبعیض روبرو هستند و این تبعیضات اکثر بصورت تصویب نامه و یا مقررات قانونی در برابر شان خود نمائی میکند.

برای روشن شدن مطلب در اینجا به چند نمونه از این تبعیضات اشاره میشود.

۱ـ کارمندی که حاصل سالها رنج و زحمت خود را برای افزایش معلومات و تجربه صرف نموده و آنرا برای ادامه تحصیل و کسب معلومات بیشتر خرج میکند پس از مراجعت بعلت اینکه از مرخصی بدون حقوق استفاده کرده و نتوانسته در موقع رفتن بورس تحصیلی دست و پا کند مدت مرخصی بدون حقوق او بمنظور ادامه تحصیل جزو سنوات خدمتش بحساب نمیاید. حال آنکه کارمند دیگری که موفق بدریافت بورس تحصیلی شده علاوه بر دریافت مبلغ بورس و حقوق ماهانه که بحساب او واریز میشود سالهای اشتغال تحصیل او نیز جزو سنوات خدمتش محسوب میگردد و در نتیجه دولت با این عمل کارمند بورسیه خود را تشویق و کارمندی را که با هزینه شخصی بادامه تحصیل پرداخته تنبیه مینماید

۲ـ طبق تصویب نامه هیات وزیران کارمندان دولت باستثنای افسران وقتی که با استفاده از هر گونه مرخصی ، معذوریت، ماموریت، یا در حال اماده بخدمت، تعلیق، انفصال موقت برای ادامه تحصیل بخارج مسافرت نمایند، و باخذ مدرکی نائل گردند نمیتوانند از تخفیف گمرکی مربوط به اتومبیل استفاده کنند. ولی فارغ التحصیلا ن ایرانی مقیم خارج که هنگام مسافرت عنوان کارمندی دولت نداشته و قبل از بازگشت بکشور باستخدام دولت در آیند میتوانند اتومبیل خود را با استفاده از تخفیف حقوق گمرکی وارد ایران سازند.

البته عدم تخفیف حقوق گمرکی اتومبیل برای کارمندان مأمور و بورسیه قابل توجیه است، ولی این تبعیض برای کارمندانیکه از مرخصی بدون حقوق استفاده نموده و اندوخته خود را در راه ادامه تحصیل برای خدمت بمیهن سرمایه گذاری مینمایند قابل توجیه نیست. وجود این دوگانگی باعث میشود کارمندان قبل از پایان تحصیل و عزیمت بایران از خدمت دولت استعفا کنند تا بتوانند از مزایای فوق الذکر برخوردار گردند و یا احیانا پس از مراجعت بایران باستخدام یکی از موسسات خصوصی در آیند. در نتیجه دولت عده‌ای از کارمندان با تجربه و تحصیل کرده خود را از دست می دهد و در نتیجه مجبور می شود همین تخصص های از دست رفته را از بین افراد عادی با پرداخت بورس و هزینه‌های سنگین جلب خدمت نماید.

۳ـ در سالهای اخیر دولت ادامه تحصیل را رایگان اعلام کرده، حتی شهریه کسانیرا که تعهد خدمت سپرده‌اند پرداخت نموده است و همچنین هزاران نفر برای ادامه تحصیل و تکمیل معلومات با هزینه دولت و موسسات وابسته راهی کشورهای دیگر میشوند تا در مراجعت کمبودهای نیروی انسانی را تأمین نمایند که در این رهگذر چه بسا افرادی مأمور شده‌اند که با فارغ التحصیلا ن و دانشجویان مقیم خارج تماس حاصل نموده و با پرداخت هزینه تحصیلی و کمک‌های دیگر آنها را متعهد به مراجعت و خدمت در ایران سازند. از طرف دیگر وزارت علوم و آموزش عالی به تمام افرادیکه نمرات قابل قبول داشته و تعهد خدمت پس از فراغ از تحصیل را امضاء نمایند مبلغی بعنوان کمک هزینه تحصیلی می پردازد، ولی متاسفانه افرادیکه از مرخصی بدون حقوق برای ادامه تحصیل استفاده مینمایند بجرم اینکه کارمند دولت هستند بموجب ماده ۹ ائین نامه بورس تحصیل دانشگاهی مصوب اول مهرماه ۳۵ از دریافت کمک صندوق رفاه دانشجویان محرومند.

نگارنده مدتها سعی کرده‌ام شاید بتوانم دلا ئل قانع کننده‌ای برای اعمال اینگونه تبعیض ها که متاسفانه اکثر بوسیله تصویب نامه ها و ائین نامه های هیات دولت بوجود امده پیدا کنم ولی تا بحال موفق نبوده‌ام.

محسن تولیت

نظریات کارمندان دولت درمورد قانون استخدام

برای بازنشستگانی که پست مهمی نداشته اند باید طرح جدیدی تهیه شود

نظریات خود را برای اصلاح لایحه نهائی قانون استخدام کشوری بوسیله ار سال نامه به روزنامه اطلاعات و یا تماس با تلفن ۳۲۸۶۲۲ از ساعت یک و ۳۰ دقیقه تا ۳ بعد از ظهر هر روز بجز روز های پنج شنبه و جمعه مطرح کنید.

اقای آقای عباس عارفی نژاد کارمند بازنشسته وزارت بهداری و بهزیستی با ارسال نامه‌ای به روزنامه اطلاعات در مورد تجدید نظر در لایحه نهائی قانون استخدام کشوری نوشته است: کارمندانی بوده‌اند که با وجود داشتن شرایط کامل برای احراز پستهای بالاتر بعلت نبودن پست خالی نتوانسته‌اند ارتقا گروه پیدا کنند و در گروههای پائین بازنشسته شده‌اند و یا در اثر عدم مدیریت صحیح نابهنگام بازنشسته شده‌اند، و در هر حال حق مسلم آنها تضییع شده است، بنابر این تقاضا دارد، اکنون که به قرار اطلاع اقداماتی در جریان است تا طرحی تهیه و تصویب شود که بموجب آن عموم پزشگان بازنشسته بدون توجه به شغلی که داشته‌اند بتوانند در گروه ۱۲ قرار گیرند، آندسته از بازنشستگان دیپلمه و لیسانسیه را نیز که به نحوی از انحا از آنها حقی تضییع شده و نتوانسته‌اند در گروه استحقاقی خود قرار گیرند، مشمول همان طرح یا طرح دیگری قرار دهند تا کارمندان بازنشسته دیپلمه در گروه ۱۰ استخدامی و بازنشستگان لیسانسیه در گروه ۱۱ قرار گیرند و ما به التفاوت حاصل از تاریخی که بازنشسته شده‌اند به آنان پرداخت شود.

همچنین با توجه به اینکه از مزایای شغل بازنشستگان در زمان خدمت آنان ...ور بازنشستگی کسر شده، پیشنهاد می شود یا این مزایا در زمان بازنشستگی نیز به کارمندان پرداخت شود و یا اینکه مبلغ کسر شده عینا مسترد شود.

در ضمن با وجود اینکه پاداش سالیانه معمولا در قبال خدمت به کارمندان پرداخت می شود ولی از آنجا که بازنشستگان نیز نظیر کارمندان شاغل در شب عید مجبور به پرداخت هزینه های اضافی می باشند، جا دارد در جهت رفاه حال بازنشستگان معادل یک ماه حقوق به عنوان عیدی به آنان داده شود.

حرفهایی از آن سوی سیم

از قیافه من خوششان آمده بود

ساعت ۸ صبح روز سه شنبه هفته گذشته برای ترخیص کالائی به انبارهای گمرک مهرآباد مراجعه کردم و چون از ارزیاب ها کسی سرکار نبود یکی از کارکنان گفت: آنها ساعت ۹ صبح حاضر میشوند.

ساعت ۹ صبح مراجعه کردم. کالا را ارزیابی کردند اما تا ساعت ۱۰/۵ برای گزارش نتیجه ارزیابی که قاعدتا بیش از چند دقیقه معطلی ندارد، سرگردان ماندم و در نهایت برای چند قطعه کاشی ۶۰۰ تومان گمرک از من گرفتند. در مقام اعتراض از یکی از ارزیابان سئوال کردم که چرا برای یک کار پنج دقیقه‌ای ساعتها مردم را سرگردان میکنید، در پاسخ باریشخند و تمسخر جوابم داد که: «ما از قیافه شما خوششان آمده است».

نادر رفیعی

تکمیل وسایل ایمنی سینماها

پس از سانحه و فاجعه یی که در سینما رکس آبادان اتفاق افتاد و گروهی از هموطنان بیگناه ما از بین رفتند، اینک مقامات مسئول برای جلوگیری از تکرار این حوادث تلخ باید پیش بینی های لازم را از هر جهت بنمایند و از لحاظ ایمنی مخصوصا درهای خروجی سینماهای کشور را مورد بازدید قرار دهند که منبعد چنین اتفاقات دلخراشی در کشور عزیزمان رخ ندهد.

جلال افتخاری

با مدعی و متهم چه کردند؟!

در اخرین گردهم آئی اعضای گروه بررسی مسائل ایران با جمعی از نمایندگان اصناف و طبقات مختلف مردم، یکی از وابستگان باصناف که متاسفانه نامش در اطلاعات نیامده است صراحتا اعتراف و ادعا کرد که یکی از کارکنان اتاق اصناف دویست و پنجاه شماره تلفن دارد که قاعدتا دویست و پنجاه مستغل هم باید داشته باشد، هر چند نامی از این جناب نیز برده نشده بود! اینک سئوال من بنام یک ایرانی این است که اولا در برابر چنین ادعایی که صدور صد نمایان گر سوء استفاده از مقام و موقعیت است مقامات مسئول چه اقدامی معمول داشته‌اند و ثانیا همین مقامات مسئول نسبت به شناسائی این آقای مدعی، و باز جویی از ایشان بنام مطلع که از انچنان رقمی خبر داده است چه اقدامی بعمل اورده اند؟

مقامات اتاق اصناف در اظهارات این مدعی چه عکس العملی ولو بصورت تلفنی و یا کتبی داشته‌اند و اگر سکوت برگزار کرده‌اند سکوت را دلیل بر چه باید دانست؟!

خواهشمند است چگونگی را برای استحضار خوانندگان روزنامه روشن و مرقوم فرمائید.

ابوالقاسم سعیدی.

گیاهانی که از گلهای وحشی و تقویت توان شمارا همراه دارند

هیجانات روحی و دغدغه زندگی ماشینی، خستگیهای عصبی کارروزانه، کوبیدگیهای عضلانی، بیخوابیهای عصبی همه با نوشیدن یک فنجان از دم کرده‌های خوشبو و خوش طعم گیاهی جبران میشود.

زیزفون ـ نعناع ـ ورون ـ بابونه
ورون نعناع ـ زیزفون نعناع

یک کیسه کوچک را در یک فنجان یا یک قوری آب جوش انداخته میل فرمائید

مرکز پخش عمده و قبول نمایندگی:
مؤسسه بررسی و کاربرد گیاهان داروئی و صنعتی ایران، تهران، خیابان ظفر خیابان خجند، بلاک ۳۱ تلفن ۲۲۸۰۲۵

مراکز عرضه در تهران:
● فروشگاههای زنجیره‌ای کورش ● فروشگاههای پروتئینی درفشان ● فروشگاه لشکری میدان ۲۴ اسفند ● کلیه سوپراستورها و سوپر مارکتها ● داستو شمیران ● دراگ استور تخت جمشید ● دراگ استورها و داروخانه‌های معتبر ● کلیه تعاونی های مصرف شرکت کامیر خیابان گرگان تلفن ۷۶۴۷۶۸

مراکز عرضه در استانها:
● خوزستان: دکتر مرتضوی، خیابان نادری، فروشگاه ایران گیاه، تلفن ۲۹۶۷۸ اهواز. ● مرکز مازندران: شرکت بازرگانی کلام آمل. ● مرکز خراسان: آقای احلاقی، کوی دکترها، این سینای ۱۳، بلاک ۲/۱۱۷ مشهد. ● مرکز گیلان: آقای پورپارسا، خیابان شاه، مقابل پارک فرح، جنب دفتر دکتر معتمدی، طبقه دوم رشت. ● اراک: آقای طبسیان خیابان محسنی روبروی بانک صادرات پلاک ۱۶۰. ● رامسر: داروخانه صفاسرا ● کرج: آقای مصباحی پورایرانیان، خیابان ادهم، روبروی بانک رهنی، تلفن ۳۵۴۵. ● چهارمحال بختیاری: آقای حسین بلالی، روبروی دانشسرای مقدماتی شهر کرد. ● اصفهان خیابان صارمیه اول کوچه صفا دکتر طائنی تلفن ۳۱۲۵۷ ● آذربایجان آقای صفا خیابان شهناز جنوبی جنب دبیرستان پروین کوچه مهران ساختمان محمودی موسسه بهداشتی فارابی تلفن ۵۹۰۵۵

حمام با گیاهان تندرستی

●سرماخوردگی ●گردش خون ●میگرن ـ سردرد ●چاقی سلولیت ●ناراحتی‌های پوستی ●روماتیسم ●دردهای معده ●دردهای زنانه ●دردهای بواسیر ●اعصاب ●خواب ●فرح بخش برای آقایان ●فرح بخش برای خانمها ●فرح بخش برای کودکان

● طریق استفاده:
۱ـ کیسه محتوی گیاه تندرستی را داخل آب استحمام فرو ببرید
۲ـ در داخل آبی که گیاه تندرستی را قرار داده‌اید به آرامی دراز بکشید و ... تنفس کنید تا بخور حاصل از گیاه تندرستی ... کم کم جذب نماید
۳ـ بدن را با کیسه محتوی گیاه تندرستی ماساژ دهید
۴ـ نوشیدن یک فنجان از دم کرده‌های خوشبو و خوش طعم گیاهی ...

زیرفون، ورون، بابونه، نعناع، نشاط و توان شما را بازمیگرداند.
محتوی هر یک از کیسه‌های گیاه تندرستی با توجه به نوع خواسته، ناراحتی و بیماریها از ترکیب گیاهان داروئی وحشی با مراجعه به نسخه‌های سنتی قدیمی، با در نظر گرفتن اصول تندرستی درست شده و هیچگونه ماده شیمیائی در آن بکار نرفته است.

لوازم آرایش گیاهی ـ مرکب از خرمن سبز ـ خط سبز « درماترفین » را به پوست شما هدیه می کند.
مؤسسه بررسی و کاربرد گیاهان دارونی و صنعتی ایران معرفی مینماید:

لوازم آرایش ـ گیاهی مرکب از خرمن سبز و خط سبز و درماترفین شامل گیاهانی چون همیشه بهار، بارهنگ، بنفشه، ... نعناع، گاوزبان، بابونه، آویشن، آقطی، رحل الاسد، گل اسکانی، ... الملک، عاقت، اقدرا، علف چای، ... و همیشه بهار کوهی. ... از روی نسخ قدیمی و با روشهای علمی امروزی برای لطافت درخشندگی و محافظت پوست شما در مقابل آلودگیها تهیه شده است و ... زندگی دوباره می بخشد

مراکز عرضه در تهران:
● فروشگاههای زنجیره‌ای کورش ● فروشگاههای پروتئینی درفشان ● فروشگاه لشکری میدان ۲۴ اسفند ● کلیه سوپراستورها و سوپر مارکتها ● داستو شمیران ● دراگ استور تخت جمشید ● دراگ استورها و داروخانه‌های معتبر ● کلیه تعاونی‌های مصرف شرکت کامیر خیابان گرگان تلفن ۷۶۴۷۶۸

مراکز عرضه در استانها:
● خوزستان: دکتر مرتضوی، خیابان نادری، فروشگاه ایران گیاه، تلفن ۲۹۶۷۸ اهواز ● مرکز مازندران: شرکت بازرگانی کلام آمل. ● مرکز خراسان: آقای احلاقی، کوی دکترها، ابن سینای ۱۳، بلاک ۲/۱۱۷ مشهد. ● مرکز گیلان: آقای پورپارسا، خیابان شاه، مقابل پارک فرح، جنب دفتر دکتر معتمدی، طبقه دوم رشت. ● اراک: آقای طبسیان خیابان محسنی روبروی بانک صادرات پلاک ۱۶۰. ● رامسر: داروخانه صفاسرا ● کرج: آقای مصباحی پورایرانیان، خیابان ادهم، روبروی بانک رهنی، تلفن ۳۵۴۵. ● چهار محال بختیاری: آقای حسین بلالی، روبروی دانشسرای مقدماتی شهر کرد ● اصفهان خیابان صارمیه اول کوچه صفا دکتر طائنی تلفن ۳۱۲۵۷ آذربایجان آقای صفا خیابان شهناز جنوبی جنب دبیرستان پروین ـ کوچه مهران ساختمان محمودی ـ موسسه بهداشتی فارابی تلفن ۵۹۰۵۵

یک موقعیت استثنائی برای داوطلبان مایل بتحصیل در رشته بهیاری و اخذ دیپلم کامل متوسطه

درآموزشگاه بهیاری عباس مسعودی

آموزشگاه بهیاری عباس مسعودی طبق اساسنامه مصوبه یکصدو پنجاه وهشتمین جلسه شورایعالی آموزش وپرورش مورخ ۲۲ فروردین ماه ۱۳۵۵ برای سال تحصیلی ۱۳۵۷ـ۵۸ با شرایط زیر داوطلب میپذیرد:

۱ـ دارابودن سلامت جسم وروان
۲ـ دارابودن کارنامه قبولی سال دوم دبیرستان نظام جدید (گروه خدمات بهداشتی حق تقدم خواهند داشت)
۳ـ سن داوطلب کمتر ازشانزده سال تمام وبیشتر از بیست ودوسال تمام نباشد (فقط دوشیزگان مجرد).
۴ـ قبول شدن درمصاحبه حضوری

دوره تحصیلات رشته بهیاری دراین آموزشگاه دوسال، شبانه روزی ومخارج تحصیلی رایگان میباشد به قبول شدگان پس از پایان دوسال تحصیل گواهی نامه پایان تحصیلات متوسطه دررشته بهیاری داده میشود.

داوطلبان باید دربدوپذیرش تعهد ثبتی باضامن معتبر (کارمند رسمی دولت) بسپارند که دوبرابرسنوات تحصیلی پس ازفراغت ازتحصیل درمقابل اخذ حقوق مقرره درهرنقطه ای که جمعیت شیروخورشید سرخ ایران تعیین مینماید انجام وظیفه نمایند.

مدارک لازم برای ثبت نام

۱ـ یک برگ فتوکپی کارنامه قبولی دوم دبیرستان نظام جدید یاگواهی اشتغال به تحصیل درسال دوم متوسطه نظام جدید ازدبیرستان
۲ـ دوقطعه عکس ۴×۳
۳ـ یک برگ فتوکپی شناسنامه عکس دار (داوطلب باید درمراجعه بآموزشگاه شناسنامه خودرا همراه داشته باشد)
۴ـ یک برگ رضایت ازدبیرستان
۵ـ یک برگ رضایت ازولی
۶ـ سپردن مبلغ ـ/۲۰۰ ریال بحساب آموزشگاه بهیاری بشماره حساب جاری (۲۳۶۳) بانک عمران شعبه داریوش و ارائه فیش بانکی بآموزشگاه
۷ـ تکمیل تقاضانامه وپذیرش بآموزشگاه (داوطلب باید برگ تقاضانامه پذیرش را ازآموزشگاه دریافت وتکمیل نماید) مدت ثبت نام تاآخر روز بیست وپنجم شهریورماه سال جاری تعیین شده است.

داوطلبان میتوانند برای کسب هرگونه اطلاعات بیشتری بآموزشگاه مکاتبه ویا درساعات اداری مستقیما مراجعه نمایند.

آدرس ـ شیراز، خیابان صدری مقابل هتل کوروش تلفن ۳۷۶۹۱ و ۳۴۷۲۰

ا ـ ۱۴۸۲۰

آگهی مزایده

سازمان نوسازی و عمران اراضی غرب تهران ۱۳ دستگاه اتومبیل های سواری خود را به ترتیب زیر از طریق مزایده بفروش می رساند.

۱ـ داوطلبان شرکت در مزایده می توانند جهت بازدید اتومبیل های فوق همه روز از تاریخ انتشار این آگهی بمدت ۱۰ روز در ساعات اداری بآدرس زیر مراجعه نمایند.

۲ـ پیشنهادات ممکن است برای یک یا چند اتومبیل با تفکیک هر اتومبیل باشد.

۳ـ پیشنهاد دهندگان باید سپرده‌ای معادل پانزده در صد مبلغ پیشنهادی خود به حساب جاری شماره ۵۱ این سازمان نزد بانک عمران شعبه فرح زاد که نشانی آن بشرح زیر میباشد بدون قید و شرط پرداخت و رسید آنرا بانضمام برگ پیش نهاد و آدرس کامل خود در پاکت لاک و مهر شده در مقابل رسید تا آخر وقت اداری روز ۱۳۵۷/۶/۲۸ بدفتر مرکزی سازمان به نشانی ذیل تسلیم نماید.

۴ـ به پیشنهادهای فاقد سپرده و آدرس پیش نهاد دهنده و یا پیش نهادهایی که بعد از تاریخ فوق بسازمان رسیده باشد ترتیب اثر داده نخواهد شد.

۵ـ سازمان در رد یا قبول یک و یا تمام پیش نهاد های رسیده آزاد است.

۶ـ پیشنهادات در ساعت ۱۰ صبح روز ۱۳۵۷/۶/۲۹ در دفتر مرکزی سازمان بازوقرائت خواهد شد. حضور پیشنهاد دهندگان در جلسه قرائت پیش نهاد آزاد است.

۷ـ برنده مزایده باید حداکثر ظرف ۵ روز پس از ابلاغ کتبی که بآدرس پیشنهاد دهنده ارسال می‌شود. بهای اتومبیل ها مورد پیشنهاد را به حساب جاری ۵۱ این سازمان نزد بانک عمران شعبه فرح زاد واریز و جهت حمل آنها در همان مدت اقدام نماید.

۸ـ هر گونه عوارض مالیات و هزینه ثبت و انتقال که طبق قوانین ایران باین معامله بگیرد به عهده برنده مزایده خواهد بود.

آدرس ـ پارک وی جاده فرح زاد جنوب چهار راه سعادت آباد شهرک فرح زاد باغ خوردین.

سازمان نوسازی و عمران اراضی غرب تهران

مصاحبه فریبرز عطاپور، نویسنده اطلاعات با چائوشسکو رئیس جمهوری رومانی

با روش سرسختانه‌ای که اسرائیل در پیش گرفته است

خاورمیانه به سوی جنگ پیش می‌رود

شکست کنفرانس کمپ دیوید، جنگ تازه‌ای به دنبال خواهد داشت

بالکان و تمام جهان از گزند جنگ احتمالی خاورمیانه برکنار نخواهند بود

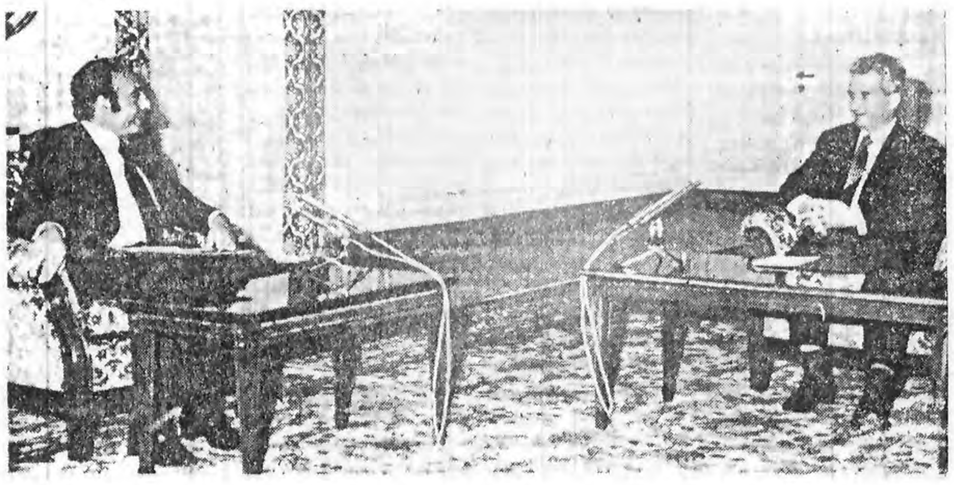

عطاپور (سمت چپ) نویسنده اطلاعات درحال گفت و شنود با چائوشسکو

بدون ایجاد یک دولت فلسطینی و خروج نیروهای اسرائیل از اراضی اشغالشده، صلح برقرار نخواهد شد

مصاحبه‌ای را که در زیر می‌آید فریبرز عطاپور نویسنده اطلاعات، با چائوشسکو رئیس جمهوری رومانی در بخارست انجام داده است:

س - آقای رئیس جمهور، نظرتان درباره مناسبات ایران و رومانی چیست و چگونه می‌توان این روابط دو جانبه را گسترده‌تر کرد؟

ج - درمورد مناسبات صمیمانه‌ای که از سالها پیش میان ایران و رومانی برقرار شده، خوشحالم بشما بگویم همکاری پویژه در زمینه‌های اقتصادی، فنی، علمی و فرهنگی پیشرفت چشمگیری داشته است، در این زمینه ناگزیریم بر مناسبات بسیار عالی اقتصادی و همکاری دو کشور تاکید کنم، و نیز باید متذکر شوم که در بسیاری مسائل جهانی نظرهای ما مشترک یا خیلی بهم نزدیک است. هر دو کشور معتقد به تامین صلح، استقلال و حاکمیت ملی هر ملت هستیم و اعتقادمان بر اینستکه مسائل پیچیده معاصر باید از راه مذاکره حل و فصل گردند هر دو کشور هر نوع توسل یا تهدید به زور را محکوم می کنیم. با این حساب من مطمئنم که در آینده نیز کشورهای ما با یکدیگر در سطح بین‌المللی همکاری خواهند کرد و فعالانه بر گسترش مناسبات دمکراتیک بین ملل بر پایه برابری و همکاری به منظور بنای جهانی عادلانه تر و بهتر بر روی زمین یاری خواهند داد.

س - آقای رئیس جمهوری، اخیرا شما میزبان یک شخصیت خیلی برجسته یعنی صدرهواکوفنگ بودید. اکنون که از نظریات ایشان مطلع شده‌اید دورنمای مناسبات رومانی و چین را چگونه با سیاست کلی خارجی و حفظ روابط با همه کشورهای سوسیالیستی دمساز می کنید؟

ج - سفر صدر هواکوفنگ به رومانی سه ماه پس از دیدار من از جمهوری خلق چین صورت گرفت. گفتگو با هوا و سایر مقامهای چینی منجر به حصول توافق های گسترده‌ای در مورد همکاری اقتصادی، فنی و فرهنگی بین دو کشور شد در واقع همکاری بین دو کشور در این زمینه‌ها در سالهای اخیر پیشرفت سریعی داشته است. مسائل بین المللی از جمله حل مسائل بغرنج جهان ما از طریق مذاکرات مسالمت آمیز، تضمین صلح پایدار جهانی که مردم ما برای نیل به رشد اقتصادی و اجتماعی و ساختن نظام سوسیالیستی به آن نیاز دارند، مورد گفتگو قرار گرفت. باید اضافه کنم که این دیدار نتایج پرثمری داشت و به مناسبات خوب دو کشور منجر شد. گسترش مناسبات ما با جمهوری خلق چین با سیاست کلی ما که تقویت هر چه بیشتر همکاری و دوستی همه کشورهای سوسیالیستی است، هماهنگی کامل دارد. بنظر ما این امر بسود همه کشورهای سوسیالیستی و به سود صلح و همکاری بین المللی است.

س - سیاست مستقل خارجی را همه می‌دانند. چگونه این استقلال پدید آمد و بر چه پایه بنا شده است؟ و عضویت رومانی در پیمان ورشو تا چه حد ابتکار شما را در سیاست خارجی محدود می کند؟

ج - رومانی که مدت زمان درازی زیر تسلط خارجی بود، ضمن کشمکش تلخی استقلال ملی خود را بدست آورد. در واقع شرایط ایجاد سیاست مستقل و اصیل در رومانی پس از قیام تاریخی ۲۳ اوت ۱۹۴۴ پدید آمد این قیام به پیروزی مردم بر نیروهای فاشیستی و امپریالیستی و برقراری حکومت زحمتکشان منجر گردید، بنابراین سیاست مستقل ملی رومانی ناشی از نبرد علیه تسلط خارجی است اراده مردم حاکم برسرنوشت آنان می‌باشد و خود بطور مستقل و بدون مداخله خارجی راه خویش را انتخاب می کنند. بهمین دلیل است که این سیاست مستقل برای ما آنقدر گرانبها است و تا این اندازه حداکثر کوشش ممکن را برای ایجاد اصل برابری و استقلال همه دولت‌ها بکار می‌بریم تا هر دولت بتواند از خود در صحنه سیاست بین المللی قویا دفاع کند. اعتقاد ما اینست که در جهان امروز تنها با احترام به استقلال هر کشور می‌توان مناسبات برابرو شرایط راستین حاکم بر پیشرفت اقتصادی و اجتماعی هر کشور و رفاه و صلح بین المللی را برقرار و تامین نمود. عضویت رومانی در پیمان ورشو بهیچ وجه استقلال این کشور را در سیاست خارجی محدود نمی کند. این پیمان به منظور دفاع از استقلال ملی هر کشور عضو در صورت مواجهه با هجوم بیگانه منعقد شد. و دلیل وجودی آنهم تنها تا آن اندازه قابل توجیه است که استقلال همه کشورهای عضو کاملا تامین بشود و هر کشور بتواند بنا به مصالح ملی خود در زندگی بین المللی فعال باشد.

س - شما غالبا از لغو همزمان پیمانهای ورشو و ناتو صحبت کرده‌اید آیا در آینده وقوع چنین امری را پیش بینی می کنید؟

ج - مسلما رومانی به تزالغای همزمان پیمانهای ورشو و ناتو وفادار است در حقیقت بهنگام پایه گذاری پیمان ورشو پیش بینی شده است که به مجرد انحلال پیمان ناتو این پیمان هم منحل خواهد شد. در اجلاس ۱۹۷۶ پیمان ورشو در بخارست دول عضو پیمان اراده خود را به انحلال همزمان دو پیمان تصریح کردند.

اصل ایجاد مناسبات برابر و تنش زدائی در اروپا و سراسر جهان باید به انحلال بدون قید و شرط پیمانهای نظامی، و برقراری مناسبات بین دول بر پایه احترام و اعتماد متقابل و تضمین اینکه هیچ دولتی قربانی تجاوز خارجی نخواهد شد، منتهی شود. من برانم که دگرگونی کنونی در زندگی بین المللی اراده ملت‌ها در پایان دادن به سیاست‌های سلطه جویانه و تصمیم آنان به دفاع از استقلال ملی، شرایط ضروری را برای انحلال این دو پیمان نظامی، آماده می کند. البته پیش بینی زمان دقیق انحلال این پیمانها ممکن نیست اما می‌توان گفت دگرگونی های پدید آمده در جهان ما را به زمان انحلال همه پیمانهای نظامی نزدیک می کند.

س - آقای رئیس جمهور، شما همیشه از نتایج کنفرانسهای بلگراد و هلسینکی ابراز عدم رضایت کرده‌اید بنظر شما ناکامی‌های این دو کنفرانس در چه زمینه هائی بوده است؟

ج - رومانی اهمیت زیادی برای نیل به همکاری و امنیت اروپا قائل است این قاره بزرگترین زرادخانه جنگ افزارهای جهان و از جمله سلاح‌های اتمی شده است. بنای مناسبات تازه بر پایه برابری، احترام به استقلال و حاکمیت ملی کشورها، عدم مداخله در امور داخلی کشورهای دیگر، نه تنها بر تنش زدائی و صلح اروپا بلکه بر صلح جهانی اثر زیادی دارند. این یک حقیقت است که بسیاری از اسناد امضاء شده در کنفرانس هلسینکی به مرحله عمل در نیامدند کنفرانس بلگراد هم نتایج رضایت بخشی ببار نیاورد. تنها نکته‌های مثبت آن تصمیم به انجام دیدارهای دیگر برای مسائل روز و نیز ایجاد کنفرانس ۱۹۸۰ مادرید بود.

به اعتقاد ما باید گامهای زیادی برای تشدید مناسبات دو جانبه و چند جانبه دول اروپائی برداشته شود برای کنفرانس مادرید باید آمادگی کامل پیدا شود. بر مسائل نظامی و عدم درگیری‌های نظامی در اروپا باید تاکید شود چون بدون آنها گفتگو از تنش زدائی، صلح، امنیت در اروپا یا جهان بی مورد است.

س - غالبا گفته می‌شود برداشتهای شرق و غرب از تنش زدائی یکسان نیست، آیا ممکن است رئیس جمهوری معنی تنش زدائی را بیان کنند؟

ج - مسلم است که مفهوم تنش زدائی نه تنها بین شرق و غرب بلکه بین شمال و جنوب، فرق می کند چون نظامهای اجتماعی متفاوتند، برداشتها از مناسبات بین المللی هم یکسان نیستند.

اما آنچه درآن تردیدی نیست آنستکه مناسبات بین دولتها باید بر پایه برابری، احترام به استقلال ملی، عدم توسل یا تهدید به زور باشد. آینده تنش زدائی در گرو احترام به این اصول در مناسبات بین دولتها و برنیاز همه کشورها به صلح و توسل به مذاکره در حل مسائل و از میان رفتن کامل اصل توسل و تهدید بزور است، بنابراین این تا زمانیکه اقدامهای قبلی در زندگی بین المللی کاملا کنار گذاشته نشوند، نمی توان تنش‌زدائی را برگشت ناپذیر خواند هرکاری که ممکن باشد، باید برای تحکیم تنش‌زدائی و همکاری بین المللی بکار برد.

س - اتحاد شوروی اخیرا پیشنهاد کرده است ۳ لشگر را از اروپای مرکزی بیرون ببرد تا گشایشی در گفتگوهای پنج ساله وین پدید آید آیا بنظر شما غرب این پیشنهاد را بطور جدی بررسی می کند؟

ج - مذاکرات وین از مدتها پیش در جریان بوده است هر دو طرف پیشنهادهائی داده‌اند اما متاسفانه گامهای عمده‌ای در راه حصول توافق برداشته نشده است. البته مذاکرات وین بنا به ماهیت خود خصلتا محدود است، اما موفقیتی حتی در این زمینه محدود، اهمیت سیاسی شایانی دارد و میرساند که می توان به خلع سلاح دل بست و این خود راه را برای مذاکره درمورد جلوگیری از درگیری نظامی در اروپا هموار خواهد کرد.

من پیشنهادهای شوروی را خیلی مهم می دانم، تحقق پیشنهادهای شوروی و پیشنهادهای غرب کاملا ممکن است و این نه تنها بسود کشورهای مذاکره کننده دروین، بلکه تمام اروپا و جهان خواهد بود. من فکر میکنم غرب باید به این پیشنهادها با نظری جدی‌تر بنگرد چون کشورهای مذاکره کننده در وین تلاش می کنند به موافقتی دراینده نزدیک دست یابند. پیشنهادهای اخیری که در وین بعمل آمد می تواند سنگ بنای چنین موافقتی باشند.

س - بنظر رئیس جمهوری برای اتحاد و همکاری بیشتر دول بالکان چه باید کرد؟ چون علیرغم ظاهر قضیه هنوز دشواریهای حل شده‌ای بین این کشورها موجود است.

ج - رومانی برای گسترش مناسبات دوستانه و همکاری با همه کشورهای بالکان و حصول به توافق در زمینه های گوناگون را زیاد اهمیت میدهد. این بسود همه کشورهای بالکان و مردم این منطقه است که تا حد ممکن همکاری را توسعه دهند. بنظر من مسائل موجود فی‌مابین دول بالکان از طریق مذاکره قابل حل است.

این مشکلات طوری نیستند که نتوان برآنها غلبه کرد. می توان از اینجا آغاز کرد که همکاری و تفاهم دوجانبه بین این کشورها باید برقرار شودومناسبات برابر کامل، استقلال ملی همکاری اقتصادی، فنی علمی و فرهنگی باید بنحوی گسترش یابد که این منطقه، منطقه صلح و همکاری بین همسایگان خوب شود و من معتقدم علیرغم اختلافهائی که بین پاره‌ای دول بالکان هست در صورتیکه تصمیم جدی به حل آنها گرفته شود، مشکلات از میان برداشته خواهند شد.

س - درمورد خاورمیانه، رئیس جمهوری دورنمای وضع کنونی و مذاکرات را چگونه می بینند و نگرش دولت برای نیل به حل و فصل اختلافات اعراب و اسرائیل کدامست؟

ج - اوضاع خاورمیانه طوری پیش می رود که وقوع جنگ دیگری را می تواند سبب شود جنگی که عواقب آن نه تنها متوجه دول خاورمیانه، بلکه بالکان و تمام جهان خواهد بود. رومانی همیشه بطور قاطع خواهان حل و فصل مساله از راه صلح آمیز و مذاکره بوده است. اسرائیل باید از تمام قلمروهای اشغال شده در جنگ ۱۹۶۵ بیرون برود، مساله فلسطین حل شود و یک دولت مستقل فلسطین تشکیل شود، چون بدون آن صلح پایدار در منطقه خاورمیانه ممکن نخواهد بود. حل مساله فلسطین برای پایان دادن به بحران منطقه ضروری است. بنظر من موضع سرسختانه حکومت اسرائیل به صلح و سازش منتهی نخواهد شد. میدانید که ما ابتکار صلح سادات را ستودیم و باور داریم که این مذاکرات می تواند به اقدامهای محسوس در حل بحران و رسیدن به صلح پایدار و عادلانه کمک کند و این بنوبه خود تمامیت ارضی و استقلال دولت ها را تضمین کرده راه را برای همکاری و حسن همجواری هموار می سازد. این امر بنفع کامل همه مردم درگیر در بحران و بنفع ملل همسایه و جهان است.

س - رومانی خود را کشور درحال توسعه و جزء جهان سوم قلمداد می کند و خواهان نظم اقتصادی نوینی است اما علیرغم کنفرانس انکتاد، موانع تجاری و نوسان قیمتها و تزلزل پولی رو به افزایش است. این مسائل در صحنه جهانی که کشورهای سوسیالیستی و اقتصاد آنها را نیز دربر می گیرد، چگونه قابل حل است؟

ج - رومانی کشوری رو به رشد است و خودرا جزء جهان سوم قلمداد می کند و فعالانه در از بین بردن توسعه نیافتگی و حصول به نظم اقتصادی بین‌المللی مشارکت می کند بی شک کنفرانس «انکتاد» هم مانند کنفرانس شمال - جنوب تا کنون موفقیتی در ریشه کن کردن توسعه نیافتگی نداشته است. حتی میتوان گفت درمواردی منجر به بیشتر شدن شکاف بین کشورهای پیشرفته و صنعتی شده است. ما معتقدیم کشورهای درحال توسعه باید فعالانه‌تر و قویتر مصمم به حل مشکلات خود گردند اینان درچارچوب سازمان ملل می توانند فعالیت کنند چون همه کشورها اعم از سرمایه‌داری و سوسیالیست میتوانند راههائی برای کمک به کشورهای رو به رشد بیابند و مناسبات بین المللی را بر پایه نظم اقتصادی جدیدی بنا نهند. و این نیاز به فعالیت زیادتر کشورهای رو به رشد و کمک زیادتر کشورهای پیشرفته دارد. و نیز همکاری بین‌المللی و ایجاد اساس عادلانه‌تری برای بهای مواد خام و فرآورده های صنعتی، دسترسی به تکنولژی پیشرفته نیز ضروری است. بنای نظم نوین اقتصادی بین‌المللی و از بین بردن آثار توسعه نیافتگی مهمترین مساله زمان ماست. بدون حل این مشکل، رفع بحران اقتصادی ممکن نیست. علاوه بر این شکاف فزاینده ملل توسعه نیافته و پیشرفته به برخوردهائی منجر می شود که پیش‌بینی نحوه و نتایج آنها ناممکن است. بهمین جهت ایجادنظام اقتصادی جهانی برای پیشبرد اقتصاد عمومی، برای توسعه استقلال ملی و برای صلح پایدار جهانی تا این اندازه ضروری بنظر میرسد.

س - غالبا راجع به گرایش شما به کمونیسم اروپایی سئوال شده این واژه مبهمی است. آیا این به معنای تقسیم پذیری ملی کمونیسم است یا چیزی بیشتر از این یعنی کمونیسمی دمساز با نظام پارلمانی اروپا و اقتصاد مخلوط معنی میدهد؟

ج - مساله رشد اقتصادی و اجتماعی واگذار به نظام نوین اجتماعی در مراحل گوناگون در جهان مطرح بوده است. امروز هم بعنوان ضرورتی در پیشرفت و ترقی انسان مطرح شده‌اند. تاکنون سوسیالیسم درهرکشوریا توجه به شرایط ان کشور بنا شده است. و بدون درنظر گیری این شرایط ویژه - تاریخی، ملی، اجتماعی، سوسیالیسم بدست نخواهد آمد. با این وصف کمونیسم اروپایی چندان معنی نمی دهد زیرا اصول کمونیسم را با معیارهای ملی نمیتوان طبقه بندی کرد.

تایمز (لندن)

موج اعاده حیثیت از سوکارنو

هشت سال پس ازآنکه سوکارنو بنیادگزار استقلال اندونزی در انزوا و درخانه‌ای که تحت نظر قرار داشت درگذشت، تلاش جدی برای بازنویسی نقش او دراستقلال اندونزی درجریان است.

در ژوئن گذشته در سالروز مرگ او مقامهای دولتی و خصوصی ظاهرا آماده تحسین بیشتری از دستاوردهای سوکارنو بودند. ماه گذشته دولت نخستین قدم را در راه اعاده حیثیت سوکارنو برداشت و در کتاب سفید شرکت او در کودتای ۱۹۶۵ آمده اما کار وی، قابل بخشش دانسته شده است.

دراین سند که با دقت تنظیم شده است گناه آن کودتا به گردن کمونیست ها انداخته شده و ناظران آگاه این را نخستین گام در بازنویسی نقش حقیقی سوکارنو در تاریخ اندونزی میدانند. شهرت وی بعنوان پدر اندونزی با دخالت وی در کودتا و قتل امیران ارتش لکه‌دار شد و حتی پس از مرگ هم طرح محاکمه وی دران رویداد مطرح بوده و به شهرتش لطمه زده است.

سوکارنو دران هنگام قدرت را به فرمانده ارتش، سوهارتو، واگذار کرد معذلک وی در خانه اش تحت نظر بود تا آنکه درگذشت. و جسدش برخلاف وصیتش که گفته بود او را در بوگور، ۴۰ مایلی جاکارتا دفن کنند، در مقبره خانوادگی اش در شرق جاوه دفن شد.

ادام مالیک معاون ریاست جمهوری گفت بازنویسی نقش سوکارنو در تاریخ اندونزی اجتناب ناپذیر است. در زمان مغضوبیت، دولت کنونی نقش او را «اعلام کننده» استقلال می نامید و دراین افتخار وی را با دکتر محمدحتا سهیم می کرد اما سایر مبارزان استقلال را «قهرمانان ملی» می نامیدند. مالیک میگوید اعلام کننده استقلال از قهرمان ملی بالاتر است، اما معلوم است که چنین نیست و در واقع دولت نمیدانست حتی پس از مرگش با سوکارنو چه باید بکند.

دولت خواسته است آرامگاهی برایش بسازد اما خانواده اش مخالفت کرده‌اند، زیرا معتقدند سوهارتو برای محبوب شدن و انتخاب مجدد بریاست جمهوری به این کار دست زده است و درمیان توده مردم محبوبیت او بالا می گیرد و بعید نیست حکومت بخواهد ازاین محبوبیت بهره‌برداری کند.

در هشتمین سالروز مرگ وی حدود ۱۰۰ هزارنفر برای زیارت مقبره او گرد آمدند، مغازه داران در فروش پیراهن نقش سوکارنو به جهانگردان درآمد سرشاری کسب کردند. در ارتش حتی بدگویان زبان به ذکر نقش او در وحدت کشور گشوده‌اند.

حتی اگر در مرحله کنونی نقش وی بعنوان پدر استقلال اندونزی مکتوم گذارده شود، اما نقش وی در وحدت کشور موردتائید مقامها هم هست. ایجاد وحدت در کشوری مرکب از ۱۳۰۰۰ جزیره و سازمانهای گوناگون و قراردادن ماله بعنوان زبان رسمی همه این مردم کارکوچکی نبوده است.

استدلال سوکارنو این بود که اگر زبان جاوه زبان رسمی باشد چون ۷۵ درصد مردم کشور اهل این جزیره‌اند، سبب رنجش جزایر دیگر ازجمله سوماترا می شود اما در مورد ماله چنین نیست امروز این زبان کاملا پذیرفته شده و حتی با دولت مالزی درمورد قواعد این زبان به توافق هایی هم رسیده‌اند.

اشتباه بزرگ سوکارنو ان بود که فکر میکرد دران واحد هم کمونیست ها و هم ناسیونالیستها را دریک سطح مساوی درحال توازن می تواند نگه دارد، اما ارتش با ازاد بودن حزب کمونیست.(در ازمان حزب کمونیست اندونزی بزرگترین حزب کمونیست خارج از جهان کمونیست بود) مخالفت می کرد، چون این حزب تحت رهبری ایدیت در امور دولتی رخنه کرده بود و درصدد بدست گرفتن حکومت بود.

یک ارتشی جاکارتانی می گوید، همه، نقاط ضعف هایی دارند، اما بزرگی سوکارنو دران بود که می توانست عامل نفاق و تجزیه کشور را بشناسد، و با ان مقابله کند این نظر گرچه با اندیشه های غربی راجع به دمکراسی و پارلمان ناآشناست، برای اندونزی های اهل سیاست نگفته‌ای آشنا بود.

سوکارنو از شکل دمکراتیک حکومت در دهه ۱۹۵۰ صرف نظر کرد، زیرا معتقد بود این امر گروههای تجزیه طلب و جدا ازهم را نمایانتر و رودرروی هم قرار میدهد بعکس اعتقاد او بران بود که ناسیونالیستها، کمونیست ها و گروههای مذهبی باید متفقا کشور را اداره کنند و این را اختصارا «نازاکوم» می نامند.

هدف وی دمکراسی بود، اما نجات کشور را مقدم میداشت و سوهارتو میگوید نتیجه هرچه باشد دولت نباید دچار اشوب گردد.

امروز هم ارتش حامی شکل تعدیل یافته «نازاکوم» است.

در تلاش خفیفی که برای اعاده حیثیت از پدر استقلال اندونزی بعمل می آید با آهنگی ملایم، تاکتیک های او به منزله مردی که مردم اندونزی را خوب می شناخت برسمیت شناخته شده است.

اخیرا کتابی به بازار آمده که چند نسخه دستخط های سوکارنو، وصیت نامه اش و آرزویش مبنی بر دفن شدن در بوگور دران آمده است. دولت فورانائر را توقیف و کتاب را جمع آوری کرد.

اما بهرجهت حرکت آغاز شده است، یک هفته نامه به نقش قاطع سوکارنو در استقلال اندونزی پرداخته و نتیجه گیری مجله بنفع سوکارنو بوده است بحث از نصب پیکره های او در نقاط مختلف کشور است.

این موج اعاده حیثیت هم بدلیل فراموش شدن خاطره کودتای ۱۹۶۶ و هم به سبب آنست که چهره سیاسی نظیر سوکارنو در اندونزی امروز وجود ندارد دولت با این ترتیب بصلاح خود می بیند که این جرج واشنگتن اندونزی علیرغم اشتباه هایش جای واقعی خود را در تاریخ بیابد.

نوول ابسرواتور

اسرائیل در جنگ آینده به چاههای نفت عربی حمله خواهد کرد

درسال ۱۹۵۹ هنگامی که نیکیتا خروشچف فهمید در کمپ دیوید میهمان رئیس جمهوری آمریکا خواهد بود به تشویش افتاد و از اطرافیانش پرسید: کمپ دیوید چگونه جائی است؟ او در خاطراتش می نویسد: «هرچه روی نقشه گشتم نتوانستم محلی باین نام پیدا کنم و بخود گفتم نکند کمپ دیوید جائی باشد که آمریکائیها گسانی را که مورد اعتمادشان نیستند در آنجا نگهداری می کنند. سرانجام بما توضیح دادند کمپ‌دیوید یک اقامتگاه ییلاقی است.

درهمین منطقه ییلاقی بود که آیزنهاور و نیکیتا خروشچف به جنگ سرد پایان دادند و هنگامی که خروشچف به مسکو بازگشت پیوسته از روح کمپ‌دیوید سخن می گفت: شاید جیمی کارتر هم خواسته باشد با برپائی کنفرانس عالی سه جانبه در هوای لطیف و محیط آرام کمپ‌دیوید به جنگ سرد بین مصر و اسرائیل پایان دهد و به نحوی آنها را به آشتی وادار سازد، اما او در این راه به کندی پیش میرود. با اینکه بین ویلای سادات از ویلائی که برای بگین اختصاص داده شد فاصله زیادی نیست، معذلک سران دو کشور به ندرت با یکدیگر ملاقات می کنند.

نخستین روز به خوبی و خوشی گذشت. بگین و سادات دستهای یکدیگر را فشردند، باهم شوخی کردند و دشنام هائی را که طی چند ماه اخیر نثار همدیگر کرده بودند بدست فراموشی سپردند.

هنگامی که بگین راه ویلای خود را پیش گرفته بود وایزمن وزیر دفاع اسرائیل با دوچرخه از راه رسیده و به سادات می گوید: میخواستم شما را تنها به بینم وایزمن در برابر سادات نرمش بیشتری نشان میدهد اما طبعا با یک وایزمن حتی اگر سوار دوچرخه هم باشد بهار نمی شود.

سرانجام وقتی که مذاکرات جدی روز پنجشنبه اغاز شد سکوت سنگینی بر کمپ‌دیوید سایه افکند. با گذشت روزها اوضاع بیش از پیش دچار ابهام شد. در تمام مدتی که مذاکرات ادامه داشت سخنگویان رسمی از هرگونه اظهاری درباره فضای گفتگوهای سه جانبه خودداری کردند.

شرکت کنندگان در کمپ دیوید بخوبی بخطرهایی که شکست کنفرانس در پی خواهد داشت آگاهند. ناکامی کمپ‌دیوید نه تنها ممکن است جنگ تازه‌ای بین اعراب و اسرائیل را بدنبال داشته باشد، بلکه خطری بمراتب شدیدتر امریکا را تهدید خواهد کرد و ان اینکه اعراب بار دیگر به سلاح نفت متوسل خواهند شد.

سادات قبل از اینکه مصر را بسوی کمپ‌دیوید ترک کند گفت اصل برپا شدن کنفرانس عالی کشورهای عربی را که از جانب عربستان سعودی پیشنهاد شده است می پذیرد. در این کنفرانس عربستان سعودی کوشش خواهد کرد سادات را با کشورهای تندرو عربی آشتی دهد.

اگر نتایج کنفرانس کمپ‌دیوید مثبت باشد سادات میتواند اطمینان داشته باشد که موافقت بسیاری از کشورهای عربی را برای پیروی از سیاست مصر بدست خواهد آورد، اما اگر مذاکرات سه جانبه کمپ‌دیوید شکست بخورد سادات رسما در برابر رهبران کشورهای عرب به اشتباه خود اعتراف خواهد کرد و استراتژی مصر را تغییر خواهد داد.

حتی در بیرت گفته مشود که سادات به ملک‌خالد توصیه کرده است در صورت شکست کنفرانس به مدت سه تا شش ماه همهٔ ماهه صدور نفت را به کشورهای غربی ۵ درصد کاهش دهد. اگر ازاین اقدام نتیجه ثمر بخشی بدست نیاید در دومین مرحله به اقدام خشن‌تری دست خواهند زد. باین ترتیب کارتر در میان سادات و بگین در وضع دشواری قرار گرفته است.

اسرائیل اعراب را به یک جنگ جدید و اعراب، اسرائیل و جهان را به تحریم تازه نفتی تهدید می کنند. در هر دو مورد مساله امنیت امریکا به میان می آید و ممکن است جنگ جدید اعراب و اسرائیل ابعاد گسترده‌تری پیدا کند. گفته میشود اسرائیل جزئیات نقشه حمله به مراکز نفتی کشورهای عربی را تهیه کرده است.

این خطرهای جدی سبب شده است که کارتر در اخرین روزهای کنفرانس تمام کوشش خود را برای جلوگیری از شکست کامل مذاکرات بکار ببرد.

او پیشنهاد کرده است در مدت پنج سال اسرائیل غرب رود اردن را تخلیه کند و در این منطقه یک نوع خلاء بین المللی بوجود اید و در پایان پنجمین سال به این منطقه و نوار غزه امکان داده شود از راه یک رفراندوم ازاد سرنوشت خود را انتخاب کند. بیطرفی کشوری که پس از انتخابات در این سرزمین تشکیل میشود با حضور نیروهای امریکائی و متحدانش (زلاند جدید و کانادا) تضمین خواهد شد، اما این راه حل نه برای اعراب قابل قبول است و نه برای اسرائیل.

سخنان نمایندگان مجلس

علی نظمی

علی نظمی ،نماینده رضائیه :

ناراضی تراش ها مسئول فجایع و کشتار و جنایت هستند

... قبل از شروع هر مطلب لازم بذکر میدانم که برنامه دولت‌ها در هر زمان و موقعی اگر بطور مجرد و خارج ازعوامل اجرائی و موثر ودور از قیاس واستنتاج مورد بررسی قرار گیرد نه‌تنها چیزی را برای ما ثابت نخواهد کرد بلکه بصورت مقاله زیبائی درخواهد آمد که هرخواننده وشنونده، نویسنده آنرا تحسین و جملات آنرا تمجید خواهد کرد و لازم بیادآوری است که هیچ دولت و حکومتی برنامه‌کار خود را تنبلی و سستی، دزدی و خیانت، سوء استفاده و سوء رفتار قرار نداده و نخواهد داد و سعی خواهد کرد درقالب کلمات و جملات زیبا و مورد پسند مردم آنچیزیکه خواست مردم و نیاز جامعه‌است در کتابی بنام برنامه دولت بگنجاند و بی‌مناسبت نیست که باستحضار برسانم که فقط در سه دهه اخیر که بسن و سال‌من اجازه میدهد و مطالعاتی نیز دارم تمام دولت‌ها برنامه کار خود را مبارزه بافساد و پیشرفت کشاورزی و صنعت و توسعه اقتصادی و بازرگانی و رفاه حال عامه‌و عدالت اجتماعی وجملات شیرین ودلپسندی از این قبیل قرار داده‌اندو هر دولتی‌دولت قبل از خودرابامان جملات شیرین‌محکوم وباتکرار همان جملات وعبارات برای خود برنامه‌ای تنظیم کرده است. بهر حال این سیر تسلسل به‌آنجا کشیده است که‌امروز هر ایرانی با شرف و مومنی عقیده دارد که ایران در خطر است.

نارضائی وناراحتی مردم از سوء جریانات و سوء استفاده‌ها و نداشتن امکانات رفاهی کافی خاصه وضع بدو خطرناک دیو زشت سیرت دیوانسالاری و آنچه که این دولت‌ها گفتند وعمل نکردند مملکت را بجائی رسانده است که متاسفانه امروز من در این مجلس درحالی صحبت می‌کنم که حکومت نظامی برقرار و تانک‌ها در جلو مجلس پاسداری می‌کنند و چند روز پیش بود که خون دهها نفر از خواهران و برادران‌ما بزمین ریختوعده زیادی‌مجروح شدند وشما انتظار نداشته باشید که‌آنچه در بیرون میگذرد تاثیری در صحبت‌ها و بحث‌های نمایندگان نگذاشته باشد. من با قلبی آکنده از غم و اندوه این مصیبت‌بزرگ را بتمام ایرانیان شرافتمند تسلیت عرض و برای بازماندگان این عزیزان و طن صبر و شکیبائی آرزو می‌کنم وقلبا از درگاه‌احدیت مسئلت دارم که چنین حوادث ناگواربرای ملت ما پیش نیامده و اتحاد و اتفاق ملت ایران دائمی و ابدی باشد ...

وضع جامعه امروز ما را بمریضی میتوان تشبیه کرد که چندین درد خطرناک و مهلک دارد و نیازمند معالجه و مداوا است ولی برای مداوای‌هر مریضی‌ابتدا بایدنوع مرض تشخیص و سپس بدست پزشکان حاذق معالجه گردد. برای شناخت درد جامعه بیمار باید بگذشته برگردیم وببینیم این میکروب مسری و خطرناک چگونه در جان جامعه ما جاگرفت و روی همین استدلال است که برخلاف کسانیکه عقیده دارند ذکر مصیبت نباید کرد بعقیده من‌باید مصیبت آنقدر ذکر و بررسی گردد تاآنجا که علت وجودی آن روشن و باتدابیرلازم کاری شود که دیگر برای جامعه مصیبتی پیش نیاید.

بزرگترین بلا ودرد جامعه ما از دیرباز بلای دیوانسالاری است دردی که نه‌تنها باوجود ادعاهای دولتهای گذشته از بین نرفت بلکه بجرات می‌توانم بگویم کههرکدام بنوعی باین دیوانسالاری وحشتناک دامن زدند و بابحساب نیاوردن مردم عادی و حکومت مطلقه پشت میزنشینی کار رابجائی رساندند که نه‌تنها امروز این درد بصورت یک درد بیدرمان و صعب‌العلاج درآمده‌است اصولا خود نیز مسبب و موجب‌ناراحتی‌ها ونارسائیهای بیشمار دیگر گردیده است. عدم اعتناء بمردم و کار آنها و سوء رفتار وسوء استفاده و تنبلی و کاهلی از عوارض اولیه این درد مهلک است که متاسفانه امروزه بصورت بارز در اجتماع بچشم میخورد. باچنین اوضاع واحوالی پس از انقلاب اجتماعی ایران که بتدریج قیافه جامعه تغییر ودرآمدها نسبتاافزایش می‌یافت و افکار جدیدی برجامعه مستولی می‌شد وطبقات مختلف مردم احساس‌وجود وابراز وجود میکردند و در مسیر یک تحول عمیق اجتماعی قرار گرفته بودیم دیوانسالاری بازشت‌ترین قیافه و شکل‌خود روبروی این سیر تحول ایستاد و با عوارضی که طبیعتا دارا می‌باشد درشئونات مختلفه وارکان عدیده این تغییر و تحول نفوذ و تاثیر بخشید تا آنجا که کشاورز آزاد شده از قید وبندهای گذشته در مقابل چنان سازمانها وکارگران در برابر این نابسامانیها و مرتع و حشمداران با آن بیعدالتی‌ها و زنان و کارمندان در مقابل این تبعیض‌ها وجوانان و محصلین و دانشجویان در برابر آن بلاتکلیفی‌ها قرار گرفتند که مجموع اینها ناشی از عدم‌توجه دولت‌ها ودستگاههای اجرائی مملکت بود واین روند چنان بی‌اعتقادی و بی‌اعتمادی در مردم بوجود آورد که گوئی چاره‌ای جز تسلیم و رضا نیست و هرچه بر مردم گذشت آنرا بصورت یک امر آمر قبول کردند و روز بروز اعتقادات سست ومبانی اخلاقی ضعیف وبی‌تفاوتی عمیق و عمیقتر شد. در این میان دو عامل دیگر نیز بجای مرهم زخمهای این بیمار ضعیف را عمیقتر و مهلکتر کرد. یکی از آنها بالا رفتن بسیار سریع درآمدهای کشور که بطور مستقیم‌یا بالا رفتن قیمت نفت مربوط بود و در این حال بود که بعضی از این دیوانیان‌سالاری دیده و مزه سئوال و توضیح نچشیده چنان خود را گم کردند که گوئی ارث‌پدر تقسیم می‌کنند و مال‌بیگانه بتاراج می‌برند. البته بعضی از این تاراجها و تقسیم‌ها به **صورت مستقیم وبعضی بصورت عدم اعتناء بمنافع ملی وعدم احساس مسئولیت به صورت بی‌بندباریها وضایعات بود ، عامل دوم که بنظر من یکی از اساسی‌ترین‌عوامل است نبودن برنامه صحیح و سنجیده در مملکت بود و تنگناهای زیادی بوجود آورد. آنروز که درآمد نفت بالا رفت و دولت عملا آمادگی هضم صحیح چنین درآمدی را نداشت به یقین شبیه بچه خردسالی بود که یک تن‌شکلات در مقابلش ریخته باشند و نداند چگونه بازی کند وچطور بخورد وچگونه بذل و بخشش نماید واهمیت ندهد چگونه بچه‌های‌شیطان دیگر اعم از خودی و بیگانه باشنادادن کلافیکه در آسمان می‌برد نسبت بوسع قدرت و پروشی خود از آن بردارند.**

سردسته عوامل

مجموع کلیه این عوامل که سردسته‌آنها به‌هیچ شمردن مردم و بحساب نیاوردن مهره‌های اصلی اجتماع بود چنان دولت‌ها را محو وعاشق افکار خود کردکه براساس یک اصل روانشناسی بی‌اختیار از زبانشان جاری می‌شدکه «ماعاشق‌افکار خودنیستیم.» هرکس را که دوست داشتند و سببی‌و الفتی بود بسرکارها گذاشتند و روابط حاکم مطلق امور شد و دروازه‌ها رابروی اجناس و هربنجل خارجی گشودند و در مقابل سئوال نمایندگان مجلس که چرا جلو این بی‌بندبازیها را **نمیگیرید و ورود هرجیز حتی‌قورباغه و حشرات و مواد غیر ضروری و تجملی را آزاد گذاشته‌اید در مجلس رسما گفتند «میخواهید من به رعیت شاهنشاه بگویم نخور ؟..» این بود سیاستهائیکه اعمال می‌شد و این بود برنامه‌هائیکه داشتند .**

در بیست سال گذشته که مملکت ما از یک رهبری بی‌نظیر و با تدبیربهره برده و با فرامین مختلف و اصول انقلاب عمیق اجتماعیش‌بهترین موقعیت ها را برای پیشرفت بوجود آورده و با اعمال سیاست‌های صحیح از طرف معظم‌له درآمد مملکت بالا رفته بود متاسفانه دولت‌ها آنطور که باید نتوانستند مجریان خوب برای این فرامین و راهنمائیها باشند و چنان توجه به پیشرفتهای مادی و ظاهری و آمار و ارقام خود ساخته و کذائی **بخود مشغولشان کرد که از مسائل** معنوی و مذهبی و اخلاقی و رشد فکری و فرهنگ جامعه غافل ماندند تا آنجا که خلاء معنویات و نبودن‌برنامه سالم برای جوانان‌و رشد صحیح‌فکری آنان کاملا احساس می‌شد و زودتراز همه اجانب و دشمنان ایران این خلاء را احساس و از عدم توجه مسئولین سوء استفاده و بنفع خود بهره‌برداری کردند . دانشگاهها که‌باید مراکز علم تحصیل علم باشد آلوده به جنجال و هیاهو شد و بخواست های منطقی آنان با خشونت پاسخ داده شد تا آنجا که در بعضی موارد راه برگشت را برایشان بستند و جوانان معصوم ما راهی را رفتند که نه خود و نه خانواده‌هایشان راضی به آن بودند .

جناب شریف‌امامی‌ریشه نارضائیهای مردم با شرحیکه گفتم و مسلما خود نیز واقف هستید جز این نیست واگر جنابعالی واقعامصمم هستیداین‌ریشه‌ها را بخشکانید سرچشمه را پیدا وسپس شروع بخشک کردن نمائید .

باعتقاد من این مردمیکه‌در خیابانها راه می‌افتند و گاهی نیز سوء استفاده کنندگان شعارهای تند و خلاف قانون اساسی بانان تلقین می‌کنند اشخاص بیوطن و بی‌ایمانی نیستند و اکثریت قریب باتفاق آنان افراد وطن‌پرست و مومن بمقدسات ملی و قانون اساسی هستند ولی فرط ناراحتی و نارضائی و عدم اعتماد بدستگاههای اجرائی که بحق برایشان پیش آمده‌است وهیجان هائیکه بی‌اختیار پیش میاید موجب می‌شود که گاهوبیگاه شاهد مناظری باشیم که بنفع آینده مملکت نیست و متاسفانه می‌بینیم که این موج عظیم‌ملی گاهی مثل جریان سیلی که اختیار آن ازدست خارج باشد بی‌اختیار می‌شود و آنوقت استکه‌کار بخشونت می‌کشد و بدنبال آن آتش سوزیها و جنایات و کشت و کشتار راه می‌افتد ولی‌شما را قسم میدهم بوجدانتان خوب فکر کنید مسئول‌این خرابیهاوکشت‌وکشتار کیست ؟ آیا جز اینست که قبول کنیم آنهائیکه در راس دستگاهها بودند و مردم‌را ناراضی کردند و بمردم وعقاید آنها وقعی ننهادند و نیرو و فکر جوانان مملکت را بخوبی ارشاد و استفاده نکردند مسئول این فجایع هستند ؟

اگر هم تصور بکنیم که دستهای آلوده خارجی در تحریک مردم و خرابیها تاثیر داشته است باز بایدباین اصل توجه شودکه اگر ناراضی‌وجود نداشته باشدهیچ‌دستی‌ولو خطرناک‌ترین آنها نیز نمی‌تواند کسی را تحریک و یا خدای نخواسته اغفال نماید .

دانسته یا ندانسته

مردم ایران اعتقاد دارند آنهائیکه دانسته‌و ندانسته‌باین‌آتش دامن‌زده‌اند، آنهائیکه مصدر کاری بوده‌اند و مردم را ناراضی کرده‌اند ، آنهائیکه با معتقدات و مبانی مذهبی و اخلاقی مردم بازی کردند **آنهائیکه با بکار** گماردن اشخاص غیر صالح موجبات ناراحتی مردم‌را فراهم کردند، آنهائیکه اقتصاد تورمی بایران ارزانی داشتند . آنهائیکه کشاورزی مملکت را بصورتی درآوردند که در حکم عدم است . آنهائیکه با تجاوز بحقوق عمومی و جان و مال دیگران آسایش را ازمردم سلب کردند و آنهائیکه بنام برنامه‌ریز **بی‌برنامه‌ترین اجتماع‌را بوجودآوردند و آنهائیکه فرهنگو آموزش‌وپرورش ما را از حیث معنوی و کیفی بمقهقرا کشاندند و بالاخره‌آنهائیکه بنحوی از انحاء در بوجودآمدن‌این موج مخالف و ناراضی دست داشته‌اند مسئول این فجایع و کشتار و جنایات هستند .**

مردم ایران اعتقاد دارند که اینگونه افراد و دست‌اندرکاران گذشته باید حساب پس بدهند و دروازه‌های‌مملکت برای جلوگیری‌از خروجشان‌بروبیشان بسته گردد و مورد محاکمه قانونی و صحیح قرار گیرند .

ما نمیگوئیم همه دزد بودند ، ما نمیگوئیم همه خائن‌بودند و مانمیگوئیم همه در این کارها دست داشتند ولی میگوئیم که همه باید محاکمه شوند تا حق از باطل تمیز و ناحق‌به شدیدترین مجازات‌ها محکوم گردد.

چه ما جز بشاهنشاهی که میدانیم همیشه و همه وقت بفکر وطن و ملت نجیب ایران است بکسی‌اعتقاد و اعتماد بلاشرط نداریم و شاهنشاه ما در مصاحبه‌ای فرموده‌اند که درگذشته اشتباهاتی رخ داده است . مجریان و عوامل این اشتباهات باید شناخته و محاکمه شوند ..

توصیه به دولت

وی سپس بعنوان توصیه به دولت گفت :

۱ـ صمیمانه تصمیم بگیرید که در هیچیک از شئون و در هیچ مورد و موضوعی بمردم‌دروغ خلافوواقع نگوئید و حقایق را همیشه آشکار و بیان نمائید و از گزارشات نادرست و دروغ پرهیز نمائید ، چه مردم انتظار دارند که از رئیس دولت خود همیشه واقعیت را بشوند و مطلب خلافوواقع بالاخره روزی برای مردم روشن می شود و وای بروزیکه مردم به سخنان یک نفراعتماد نکنند .

۲ـ در کارها و اقدامات وانتصابات تظاهر نکنید . چه مردم تظاهر راخوب و زود می‌فهمند و خط بطلان برچنین اعمال می‌کشند . نکات‌مثبت و منفی خصوصیات جنابعالی‌را همه مردم‌ایران خوب میدانند و می‌شناسند لزومی نداشت در معرفی‌شماباجداد محترمتان اشاره شود . این قبیل کارها درنظر مردم نتیجه معکوس دارد که امیدوارم دیگر تکرار نشود .

۳ـ در انتصابات ، اشخاص و افراد خوشنام و خوش سابقه و قابل‌اعتماد را مورد انتصاب قرار بدهید وبی‌آنکه به جد چندم فلان استاندار اشاره شود فقط سعی در گزینش بهترین ها بعمل بیاید و حتی معتقدم در حال حاضرنیز باطراف خود دقیقا توجه فرمائید و کسانیکه درگذشته موجبات نارضائی مردم را بنحوی از انحاء فراهمساخته و یا مورد اعتماد مردم نیستند ازخود دور و مردم را خشنود نمائید .

٤ـ ضابطه را جایگزین رابطه بکنید و این امر را در تمام شیوه مملکتی تسری‌بدهید و اجازه نفرمائید که نورچشمان تازه از فرنگ برگشته‌جای اشخاص با تجربه و با فضیلت را بگیرند .

٥ـ بهیچ‌دسته و طبقه‌ای ارفاق های بیجا و بی‌منطق (چه لفظی و چه‌عملی) نکنید . چه این ارفاقها در ذهن مردم بصورت رشوه تلقی می‌شود و با این وضع انتظارات بیمورد بالا میرود و آنعده به بیکارگی و رشوه‌گیری عادت می‌کنند .

٦ـ در تمام ستوه تبعیض را ازبین ببرید و اینکار را چه از حیث پست و شغل و چه از حیث مالی و مادی بشدت اجرا کنید .

۷ـ تامین عدالت اجتماعی را در اولویت قرار دهید و فاصله طبقاتی و اختلاف درآمدها را به حداقل ممکن رسانید و با اعمال سیاست های صحیح مالیاتی مردم را معتقد به عدالت اجتماعی بکنید.

۸ـ برفاه حال طبقات کم درآمدتوجه خاص مبذول و نگذارید عقده نداری قلب و روح آنها را منفجر و بهر چیزی غیر مومن و بدبین بکند.

۹ـ بمردم آزادی و حق بیان و قلم در حد قانون اساسی بدهید و باین کار تظاهر نکنید چه آزادی گفتن واندیشیدن از حقوق طبیعی هر فرد است و اگر مضی بحال جامعه نباشد نباید از آن جلوگیری بعمل آید.

۱۰ـ متجاوزین بحقوق‌عمومی واعمال کاران و ناراضی تراشان را طوری‌تنبیه بکنید که موجب تنبه شود و دراین‌راه هیچگونه تبعیض و گذشتی معمول‌ندارید.

۱۱ـ مسببین وقایع اخیر و محرکین آنها را در هر لباسرو مقام و مکانی که باشند هرچه زودتر شناسائی و با دلایل و صریحا بمردم معرفی نمائید. خصوصا مردم بیصبرانه درانتظار روشن شدن قضیه آتش سوزی سینما رکس آبادان واستماع اظهارات شخص دستگیر شده هستند.

مطالبی که بعرض رسید ابتدائی ـ ترین خواستهای مردم و ضروری ترین مسائل در رفع نارضایتی هاست که بدون توجه به یکایك آنها رفع بیعدالتی و نارضائی هاغیر ممکن است .

جناب شریف امامی آنچه که در برنامه دولت به آن تاکید شده است مسئله آزادیهاست که بلاتردید مورد قبول و تائید عامه می‌باشد ، بطوریکه‌قبلا نیز عرض‌کردم این حق طبیعی مردم است که آزادی های مقرر در قانون اساسی راداشته باشند و هرگونه تضییقات دراین امر موجب تجری و عصیان مردم و عدم اعتمادشان خواهد بودو کار ها و گفته‌ها و نوشته های زیر زمینی و محرمانه ازدیاد پیدا خواهد کردو باتوجه باصل غیر قابل انکار « حریص بودن برای چیزیکه منع شده‌است » اشتیاق و ذوق مردم برای گفتن و شنیدن و نوشتن ممنوعات بیشتر خواهد شدو مطالبی نوشته و گفته‌خواهد شد که شاید خلاف حقیقت هم باشد ولی چون ممنوع است مردم بجان خواهند پذیرفت. «اینست که از دولت جنابعالی برنامه خودرا بسط آزادی ها قرار داده و چند روزی نیز به ثبوت رساندند تشکر مینمایم و امیدوارم بعداز رفع مشکلات فعلی باز شاهد تجلی این هدف باشیم و باشد که مردمیکه امروز به ناباوری گرائیده‌اند بالمس آن اعتقاد پیداکنند.

مشاهدات عینی

ولی مطلبی که در مورد آزادی ها با توجه بمشاهدات عینی خودم باید بگویم اینست که ملت ایران بشما اجازه نمیدهد که این آزادی ها را از حد قانون اساسی بگذرانید . هرکس در حدود قانون‌اساسی و باتوجه باصول مقدسه آن آزاد در قلم و بیان‌و اجتماع است ولی مقدسات ملی مایعنی مذهب ودین ما و تمامیت ارضی و استقلال ما و رژیم شاهنشاهی ما نمی ـ تواند بازیچه و مورد اهانت هیچ فردی قرار گیردو ملت ایران از شما میخواهند که اجازه ندهید این سه رکن‌واصل‌مقدس ما مورد تجاوز واهانت قرار گیرد .هرکس ادعا میکند که رعایت قانون اساسی را میخواهد باید باین اصول مقدس احترام گذاشته و مومن باشد وگرنه دشمن‌قانون اساسی است نه دوست آن.

حال که صحبت از قانون اساسی‌و رژیم شاهنشاهی ایران شد لازم بیادآوری است که ملت ایران رژیم شاهنشاهی را تنها حافظ استقلال و تمامیت ارضی‌ایران میداند و در تمام ادوار پرنشیب و فراز تاریخ این حقیقت بروشنی ثابت شده‌است و همیشه تجزیه طلبان و دشمنان‌استقلال ایران برای نیل به هدف نامیمون خود اولین حمله و هدفشان شاهنشاهی ایران بوده است و هرجا که صحبت ازمخالفت بااین‌مقام معنوی و مقدس پیش میاید مطمئن بدانید که دست اجنبی و تجزیه طلب از آستین دیگری بدر آمده است. و اما آنچه وظیفه ما را در مقابل این‌رژیم و مقام‌معنوی‌ومنزه‌مستگینترمیکند اینست که **فقط زنده‌باد شاه گفتن وطن پرستی و شاه دوستی نیست این اعتقاد باید در سلول های بدن ما جاگیرد و مثل جان از آن محافظت و نگهداری‌کنیم. متاسفانه در سال های اخیر دیده‌ایم که عده‌ای در لباس شاه دوستی و وطن پرستی‌بزرگ ترین خیانت ها را به ایران عزیزو مقام شامخ سلطنت انجام دادند . آنهائی که هرجا نشستند و برای‌انجام هرکارکوچک و مقاصد خود از خود جمله معروف «به امر شاهنشاه» را اضافه کردند و در لوای این نام مقدس نامقدس‌ترین کارها را انجام دادند از هرخائن شناخته‌شده‌ای خائن‌ترند . آنها که نام مقام عالی سلطنت را در هرکوچه و پس کوچه‌ای نوشتند و به سردر هر دکانی که متاعشان ایجاد میکرد آویختند و از احترام نامحدود مردم باین مقام سوء استفاده کرد خائنان غیر قابل گذشتند . آنها که برای اجرای نیات خود آمدند پیش ما نشستند و با تظاهر به محرمانه بودن موضوع جمله معروف «به عرض‌رسیده است » راعنوان و ما را اغفال کردند باید به عنوان‌بزرگ ترین خائنین مقام شامخ سلطنت و عظمت ایران مورد محاکمه قرار گیرند.**

این کار ها و صد ها نظیر آنرا انجام دادند که متاسفانه امروز می بینیم عده‌ای ندانسته آوازی از حلقوم‌شان‌بیرون می آید که برای وطن ما مرگبار است و برای استقلال ماستم مهلک . و از این موقعیت همیشه دشمنان تمامیت ارضی ما سوء استفاده کرده‌اند و همین امروز نیز می کنند که‌بلاتردید مسبب این‌اوضاع خائنین خادم‌نما هستند که این ضربه‌مهلک را دانسته و ندانسته بر پیکر ایران و استقلال آن زده و میزنند . موقعی که صحبت از وطن عزیزمان ایران و ارتشاه وشاهنشاهی میشود مو برتنم راست می گردد و قلبم از حرکت می ایستدو یک پارچه ایثار و اخلاص و ارادت میگردم و برای من که با کلمه‌مقدس‌شاه و وطن بزرگ شده و با مهروعشق میهنی‌پرورش یافته‌ام تحمل چنین اوضاع و احوالی مقدور نیست و ملامتم نکنید اگر نفرین‌بر آن‌خائنین بظاهر خادم میفرستم وعذاب اخروی برایشان میخواهم . و از شما جناب شریف امامی به عنوان یک ایرانی وطن پرست و شاهدوست میخواهم که دقت کافی در رعایت هممجانبه این‌مطلب فرموده و دستور لازم باطرافیان‌ودستگاه های عالی اجرائی ندهیم .

قوه مقننه

و اما مطلبی که عمیقا باید به آن توجه شود موضع قوه مقننه مملکت و احترام باین قوه و حفظ و تقویت آنو ایجاد رابطه صحیح‌براساس قانون‌اساسی باقوه مجریه است که قسمتی به عهده خود مجالس مقننه است و فعلا خارج‌از بحث ماست و قسمتی مربوط بایجادباور و اعتقاد در دولت و وزرا نسبت باین قوه و قبول موضع واقعی‌آن و احترام به قانون اساسی است . یک وزیر باید بداند که یک نماینده مجلس طبق قانون نماینده تمام ملت ایران وعملا نیز نماینده یکصد هزار نفر از مردم این مملکت می‌باشد و باید بداند که آنچه یک نماینده‌می گوید ویا میخواهد و تعقیب می کند و فریاد میزند به عنوان یک فرد نیست و این خواست از طرف یک منطقه وفریاد یک دسته عظیم اجتماع است که باید در حدود قانون به آن عمل‌نمود. عدم‌توجه بخواست نماینده مردم‌و عدم‌قبول نظرات و نظارت قانونی قوه مقننه در واقع‌عدم توجه به قانون‌اساسی است. اگروزیری واقعا میخواهد بمردم خدمت کند و از نظرات مردم آگاه باشد و رضایت مردم‌را جلب نماید در درجه اول باید با همکاری و جلب‌مشارکت ونظر نماینده که درواقع نظر مردم است اقدام نماید ولی متاسفانه در گذشته شاهد بودیم همچنانکه بهیچ‌چیز توجه صحیح نشد موضع قوه مقننه و نمایندگان ملت نیز نادیده گرفته شد جز بعضی روابط شخصی و خصوصی در اکثر موارد حتی پاسخ‌نامه‌های نمایندگان داده نشد و خواست‌های مردمی‌و قانونی آنان زیر پا گذاشته شد که درنتیجه‌علاوه بر نادیده‌انگاشتن قانون اساسی اصولا فاصله بین مردم و دستگاه های اجرائی بزرگتر و عمیقتر شد . وزراء از حرف حق و اظهارات و ایرادات منطقی و قانونی نمایندگان رنجیده وکینه به دل گرفتند و حتی درموارد نمایندگان‌مورد تهدید وزراء واقع شدند . تعجب نکنید حرف بی‌ماخذ نمی‌زنیم و برای ایجادباور وقبول در شما دو مورد را نسبت به خودم اتفاق افتاده است توضیح می ـ دهم . اول آنکه یکی از وزراء مشاور سابق چندبار با لفاظی و جمله‌پردازی و اما بسیار صریح و روشن اینجانب را بخاطر مطالبی که در مجلس عنوان کرده و یا بوزراء نوشته بودم مورد تهدید قرار داد و گفت اگر این مطالب تکرار شود دوره‌آینده‌نخواهندگذاشت من کاندیدا و نماینده بشوم که البته بنده جز خنده پاسخی نداشتم . دیگر اینکه یکی از وزراء که فعلا نیز در ردیف وزراء نشسته است در جلسه رسمی کمیسیون‌بودجه‌درقبال ایرادات و انتقادات اینجانب‌موقعیکه ازناراضی تراشی‌ها و بازنشسته‌کردنها و انتصابات بیمورد صحبت کردم‌و گفتم که‌متاسفانه در بیست ساله اخیر برخلاف انتظار پیشرفتی از لحاظ معنوی و کیفی در وزارتخانه‌اش دیده نمی‌شود بنده را تهدید کرد که گفته‌هایم‌برایعرض خواهد رساند و مسلما متوجه معنی این‌حرف هستید . در واقع تهدید و پرونده سازی برای نماینده‌ایگه در یک جلسه رسمی مجلس عقیده خود را ابراز داشته است ، در نتیجه یعنی زیر پا گذاشتن قانون اساسی و عدم توجه بنمام اصول قانونی . و بهیچ شمردن وظایف و موضع قوه مقننه و اعمال نظارت آن . البته من‌آنروز باصلاحدید رئیس کمیسیون جوابی ندادم که حمل بر هیچ مطلبی نشود ولی جناب‌شریف امامی بنام مردم از شما میخواهیم دستور فرمائیداین قبیل افرادباین‌گونه افکار و هتک‌حرمت‌ها و تخطی و بی‌اعتنائی بقانون اساسی خاتمه داده و از پرونده‌سازی دست‌بردارند .

ناطق سپس در موردبرنامه دیگر دولت سخن گفت و درپایان‌افزود :

و ما پیش وجدان خود سرافکنده نیستیم ولی آنچه البته بجائی نرسد فریاد است و بعلت همین بی‌توجهی‌ها و همان‌قانون‌شکنی‌ها و عدم اعتناء به قوه مقننه وغرورها و خودخواهی‌ها کار را باینجا کشاندند که مردم می ـ خواهند خود حرف خود را بزنند و میخواهند خود حق‌خود را بستانند .

ولی جناب شریف امامی امروز موقعیت مملکت حساس و خطرناک است . امروز دیگر نفاق‌ودودستگی جایز نیست و امروز اتحاد و اتفاق برای از بین بردن مشکلات‌وظیفه هر ایرانی وطن‌پرست است لذا بدون‌آنکه بخواهم در مورد شکل دولت و یا خصوصیات جنابعالی‌و وزراء صحبت و احیانا تائید و یا تکذیب کنم بدولت جنابعالی بعنوان دولتی نگاه می‌کنم که در چند روزه دوره حکومت خود چندین کار خوب و مورد قبول مردم انجام داده است و از آنجا که‌برنامه نیز با تذکراتی که دارم خوب تهیه‌شده است و غرض رای بربرنامه دولت است و با اعلام این مطلب‌که در این‌موقعیت حساس بالاخره یک نفر باید زمام امور اجرائی مملکت را بعهده بگیرد بی‌آنکه بتوانم نگرانی خود را مخفی نمایم قصاص قبل از جنایت نمی‌کنم ولی تصور نفرمائید که این بدلیل اعتقاد و اعتماد مطلق است ، بلکه‌فقط بصورت یک آرزوی قلبی است که مانند هر ایرانی‌وطن‌پرست دیگر در این موقعیت حساس امیدوارم که بر مشکلات‌فائق و در رفع نارضائیها و تقلیل هیجانات موفق باشید. ولی از پشت‌همین‌تریبون و بعنوان نماینده دولت قویا اعلام می کنم که اگر مثل گذشتگان‌بگوئید وعمل نکنید و در آرامش و آسایش مردم نکوشید بنده اولین کسی خواهم‌بود که دولت جنابعالی‌را استیضاح خواهم کرد و مطمئن باشید که در چنان شرایطی اکثریت نمایندگان مجلس نیز با من همصدا خواهند بود .

اگر دولت شریف امامی مثل گذشتگان بگویدوعمل نکند، دولت رااستیضاح می کنم

روزانه ساعت ۷:۴۵ به اروپا همراه با یک لبخند شیرین و دلچسب

در پرواز روزانه هواپیمای دی . سی ۱۰ با فضای بزرگ و راحت که ساعت ۹/۴۰ بمونیخ و ساعت ۱۱/۳۰ بفرانکفورت وارد میشود پذیرائی و خدمت از شما توام با لبخند است . این پروازشمارابامراکزمهم درآلمان ـ اروپا و آمریکا مربوط میسازد و برای ما موجب افتخار است که شمارابمطلوب ترین وجه بمقصد برسانیم . برای کسب اطلاعات بیشتر به آژانس مسافرتی خودتان و یا نماینده لوفت هانزا ـ تهران خیابان تخت جمشید شماره ۳۱۱ تلفنهای ۷۸ ـ ۸۲۲۰۷۰ ـ قسمت رزرو۵ ـ ۸۳۳۹۹۱ مراجعه فرمائید . آبادان : تلفن ۳۲۴۸۱

Lufthansa
German Airlines

قدرت‌الله واحدی نماینده بابل :

شرآلکاپونهای صنعت وکشاورزی را ازسرملت کوتاه کنید

اگر دولت‌به‌وعده‌هایش عمل‌نکند، دولت را استیضاح می‌کنم

بحث در برنامه دولت را با نام خدا آغاز می‌کنم ، چرا که آخرین مرجع پس دادن حسابها ، محکمه خداست و همه مردم جهان در هر طریقت و شریعت و در هر سیستم حکومتی ، به این مبداء عالم وجود اعتقاد دارند آغاز بحث با نام بزرگ خداوند عالم ، تاکیدی استبر صداقت من در گفتار و اینکه آنچه میگویم‌براساس‌اعتقادات من و ایمان بی‌تردید من است کما‌اینکه بهنگام بحث در برنامه دولتهای قبل‌نیز با همین روحیه و با همین درک و احساس مسئولیت در موضع نمایندگی مردم بشهادت صورت مذاکرات‌جلسات مجلس همیشه حرفهایم را زدم ودرمقام انجام وظایف خطیر نمایندگی مردم تذکرات لازم را به دولتهای وقت دادم که ضمن بحث در برنامه دولت آقای شریف امامی هر مورد که لازم باشدبه سوابق‌امر نیزاشاره خواهم‌کرد.برنامه دولت جناب آقای شریف امامی را به دقت خواندم و در آنچه که بملت حساسیت امر و بخصوص مواردی‌که مربوط به بحثها و مذاکرات قبلی‌من بدولتهای وقت بوده ، با اغتنام‌فرصت به بحث و بررسی و استنتاج‌میپردازم

آلکاپونهای صنعتی و کشاورزی :

دکتر واحدی در ادامه سخنانش به عدم حمایت‌منطقی‌از کشاورزی‌و صنعت درگذشته اشاره کرد و با توجه به سوء استفاده‌هائی که در مورد اعطای وامهای صنعتی و کشاورزی شده‌بود بشدت انتقاد کرد ، ناطق اظهارداشت:

در برنامه دولت به‌کشاورزی بعنوان مهمترین برنامه اشاره شده است و با تاکید فراوان ، من به اقتضای حوزه انتخابیه‌ام که شهرستان بابل از استان مازندران میباشد و منطقه‌ای‌است کشاورزی. لذا هم در موقع بحث‌در بودجه دولت آقای هویدا و هم درهنگام بحث در برنامه دولت آقای آموزگار توجه‌دادم که کشاورزان شمال بملت عدم حمایت از سوی دولت در کمال‌دلسردی‌بمرور دست از کشت و زرع می‌کشند وجذب بازار کار در شهرها میشوند ، درهمین مجلس طی طرح سئوالی از دولت پرسیده‌ام‌که به چه دلیل باوجود اینکه از ۹۵۰ هزار تن برنج تولید داخلی حدود ۹۰۰ هزار تن آنرا استانهای گیلان و مازندران تولید می‌کندمعذا در این دو استان‌سیل برنج خارجی روانه کرده‌اند وبازار شمال را ازبرنج های وارداتی‌اشباع‌نموده‌اند؟ که‌نتیجه آن توضیح نماینده دولت‌و قانع نشدن من بود ، به کمیسیون رسیدگی به سئوالات رفتیم و بالاخره دولت تعهد کرد که پیشنهاد مرا مبنی بر جلوگیری از توزیع برنج خارجی در منطقه‌شمال ـ تضمین خرید برنج شمال‌و جلوگیری از یورش‌شرخرهاو واسطه‌ها بنهایت به مرحله عمل و اجراعدرآورد که‌باید این تعهد امسال عملی شود و ازدولت مصرا درخواست می‌کنم که با فعال کردن شرکتهای تعاونی نسبت به‌خرید بموقع محصول کشاورزی اقدام و نگذارید مثل سالهای قبل دلالها و شرخرها دسترنج کشاورزان را بعلت عدم حمایت دولت و نیاز کشاورزان‌به پول ، به قیمت بخس و ناچیز بخرند.

جناب آقای نخست وزیر متاسفانه موردی از نابودی‌محصول کشاورزان منطقه‌ای از حوزه انتخابیه‌ام پیش‌آمد که نیازمند کمک و مساعدت دولت بودند و باوجود مکاتبات متعدد هنوز به نتیجه نرسیده است . موضوع‌چنین است که اهالی یکی از روستا های فریدونکنار ملی نامه‌ای در خردادماه امسال به اینجانب اعلام‌داشتند که‌بعلت نزول باران فراوان‌و سیل‌آساشالیزار های روستا غرق در آبشده‌و شالی‌ها تماما پوسیده و از بین رفته‌اند و کشاورزان مذکور در این شرایط نیازمند مساعدت دولت بودندتابتوانند از آن محل برای گذراندن زندگی‌خود و آماده شدن‌برای کشت بعدی‌استفاده نمایند . نامه آنان را در تاریخ ۳۰ر۳ر۵۷ بوزارت کشاورزی‌فرستادم و حدود ۲ ماه بعد یعنی در۲۶ر۵ر۵۷ پاسخی واصل شده که موجب نهایت شرمندگی و تاسف است به این‌شرح :

... از طریق سازمان مرکزی تعاون روستائی به سازمان تعاون روستائی شهرستان بابل دستور داده شد که تقاضای آقای علی شفیع‌پور زارع فریدونکنار را مورد رسیدگی قرار داده وبرطبق مقررات‌کمکهای‌اعتباری لازم را معمول و همچنین از لحاظ کمکهای بلاعوض براساس مقررات صندوق امداد روستائیان مبلغ قابل پرداخت را در جلسه هیئت امداد روستائیان شهرستان مطرح و پس از تصویب ، مدارک لازم رابه مرکزارسال دارند تا اقدامات بعدی بعمل‌موقع صورت گیرد. ملاحظه میشود که اولا تقاضا مربوط به روستائیان یک محل بوده نه یکنفر زارع که در نامه جوابیه وزارت کشاورزی چنین آمده است شیا پس از ۲ ماه تازه جوابداده‌اند که به سازمان تعاون روستائی بابل دستور داده شدتسریع رسیدگی‌و کشاورزان کنند و درخصوص کمکهای بلاعوض هم طبق مقررات موضوع را در جلسه امداد روستائیان شهرستان مطرح کند و تازه اگر تصویب کردند با مدارک لازم موضوع را بمرکز اعلام دارند تا اقدامات بعدی صورت گیرد این واقعا مسخره است ، یعنی تا از وزارت کشاورزی به سازمان تعاون کشاورزی بابل اعلام شود که بموضوع رسیدگی کنند ۲ ماه طول کشیده آنوقت‌بدیهی است طی آنهمه مراحل که فوقا اشاره شد بیش از یکسال بطول خواهد انجامید و بقول معروف تا تریاق از عراق آید مار گزیده مرده باشد و من واقعا متاسفم که آقای منصور معاون وزارت کشاورزی چطور این نامه را که در واقع‌مصداق‌آشکار قرطاس‌بازی و از سر خودباز کردن است امضاء نموده‌اند ، حمایت واقعی‌از کشاورزی که جزء اصلی و اساسی آن حمایت‌از کشاورز است ایجاب و الزام می‌کرد که بلافاصله‌تلگرافی‌به مدیرکل‌کشاورزی مازندران دستور میدادتظرف حداکثر یک هفته بموردرسیدگی‌و کشاورزان از هستی ساقط شده که خوشبختانه حدود ۳۵ خانوار بیشتر نبودندتحت حمایت قرار میدادند تا با دلگرمی و امید بیشتر به کشت بهتر برای آینده همت گمارند نه اینکه شاهد بی‌احساس مسئولیت نابودی و اضمحلال زندگی آنان باشیم حمایت از کشاورزی نباید روی کاغذ باشد چرا که در برنامه دولتهای قبل هم بود و شاید با انشاء بهتر و جاذبه‌تر ولی در عمل نمونه‌اش این است که‌اشارمکردم آنهی‌توجهی مطلق از وزیر گرفته تا معاون و مدیر کل کشاورزی‌استان‌و رده‌های پائین‌تر، چرا که از خرداد تا الان که نزدیک سه‌ماه است نتوانستند و یا نخواستند به ۳۵ خانوار کشاورز از هستی‌ساقط شده برای ادامه حیات و در همین‌حد، مساعدت کنند تا بتوانند خود رابرای کشت بعدی آماده نمایند

آیا مصیبت نیست ؟!

در همین مجلس به‌دولت وقت در۲ سال‌قبل گفتم و درصورت مذاکرات مجلس نیز مضبوط است که وام کشاورزی را متاسفانه به کسانی میدهند که نه کشاورز هستند و نه زمین کشاورزی‌دارند و دام و دامداری را به کسی میدهندکه نه دامدار است‌و نه دام دارد و امروز می‌بینیم که‌در اثر بی‌توجهی به آن تذکرات‌مصداق‌آشکار آن تذکر پیدا شد که مفت‌خوری میلیاردر شد و کشاورزی مملکت در مرحله‌ای پر مخاطره‌ای قرار گرفت که از سیب و پرتقال گرفته تا حبوبات و برنج و گندم را باید از خارج بیاورند و دامداری هم وضعی چنین دارد واقعا مصیبت نیست که ما در ۱۲سال قبل تنها ۹ هزار تن کمبود برنج‌داشتیم و امروز ۵۰۰ هزارتن ! با این‌توضیح که مصرف سالیانه برنج در آن زمان ۶۴۹ هزار تن بوده و امروز بعلت ازدیاد جمعیت طی ۱۲ سال و پیشرفت های اقتصادی سالهای اخیر این‌مصرف به یک میلیون و پانصد هزار تن‌رسیده است اما آیا اینهمه امکانات و اینهمه بوق و کرنای حمایت از کشاورزی ، نمی‌باید لااقل معادل‌میزان مصرف‌تولید می‌داشتیم ؟ یعنی در وضع ۱۲ سال قبل میبودیم ؟بنابراین‌جناب آقای‌شریف امامی دولت شما که رسالت آشتی ملی دارد باید صداقت در گفتار را با صداقت در کردار تو اما به ملت ایران عرضه دارد تا باور و اعتماد سلب‌شده مردم از دولت اعاده گردد .

ناطق افزود: وقتی پای ارقام بمیان‌آید، رکود وگاه عقب گرد ما در زمینه‌ی‌تولیدات کشاورزی و مواد غذائی بنحو روشنتری تجلی پیدا می‌کند و خشم هر ایرانی وطن‌پرستی را علیه مسئولان بی‌ایمان و وظیفه ناشناس وزارت کشاورزی بیش از پیش برمی‌انگیزاند. میزان تولید گندم در سال ۱۳۵۶ ـ ۱۷ر۰۰۰ر۵ تن بوده و نسبت به تولید سال قبل یعنی سال۱۳۵۵ـ ۵ر۸ درصد کاهش یافت. میزان تولید جو در سال ۱۳۵۶ـ ۲۳۰ر۰۰۰ر۱ تن بوده که نسبت بسال ۱۳۵۵ـ ۱۸ درصد کاهش داشته است. تولید حبوبات در سال۱۳۵۶ ـ ۱۸۸ر۰۰۰ تن بوده که نسبت به سال ۱۳۵۵ـ ۲ر۱۸ درصد کاهش داشته است

تولید پسته در سال ۱۳۵۶ـ ۲۷۰۰۰ تن بوده که نسبت بسال ۱۳۵۵ـ ۲ر۳۷درصد کاهش داشته است.

ذکر این ارقام از برای اثبات نعنهانتوقف در امر کشاورزی ایران که بلکه عقب‌گرد در این زمینه کافی است و اشاره بموردی دیگر که مربوط به تولید مرکبات است.از جهتی دیگر بحث‌انگیز و بغض‌آور است تنها تولید افزوده‌ای که در سال ۱۳۵۶ نسبت بسال ۱۳۵۵ داشتیم زمینه مرکبات بود که از رشد فوق‌العاده چشمگیر۶۱ر۱تن صد نسبت به تولید ۲۳۷ر۰۰۰ تن درسال ۱۳۵۵، برخوردار بوده است یا این تولید افزوده موجبات بهبود زندگی تولید کننده این محصول و رفاه خریدارایرانی شده است. پاسخ در هر دو زمینه منفی است، زیرا سوء مدیریت و سوء استفاده فراوان دست‌اندرکاران موجب شد که هم از تولید کننده بر طبق معمول ارزان‌بخرند. یعنی بواسطه عدم خرید بموقع این‌محصول از سوی دولت و تعاونیها، بناچار ازترس پوسیدن و فساد این محصول، باغداران شمال دسترنج خود راحتی به قیمت‌کیلوئی ۱۰ ریال فروخته و حدود ۱۰ میلیاردریال ضرر متوجه آنان گردید اما از طرفی‌این ارزانی بی‌اندازه بهیچوجه عاید مصرف‌کننده نشد وکمبود مرکبات که بنحو مصنوعی ایجاد شده بود موجب گرانی سرسام‌آور پرتقال در بازار فروش به قیمت کیلوئی ۱۴ تومان در شب عید عرضه شد و من در خصوص این سوء مدیریت و سوء استفاده در جلسه ۲۸ اسفند ۱۳۵۶ در همین‌مجلس بدولت تذکر دادم ولزوم قطع دست واسطه‌ها را در بازار اقتصاد ایران و به خصوص در زمینه محصولات کشاورزی یادآور شدم.

اکنون امیدوارم آنچه بدولت شما ، جناب آقای شریف امامی، اعلام می‌کنم به سرنوشت گفته‌ها و تذکرات قبلی من‌دچار نشود. اگر دولت شما به کشاورزی ایران اولویت داده است و اولویت ممتاز ،در عمل از این اولویت سوء استفاده نشود آنچنان که درگذشته شد، این اولویت‌بدان معنی تعبیر نشود که باعطای و امهای‌کلان بمشتی افراد سودجوی بی‌انصاف وحتی بی‌وجدان موجب شود که زمین از بد کشاورزی ایرانی خارج شده وبعبارت روشن‌تر از حیطه کشت و زرع خارج‌شده و وامهای کشاورزی یا بهره کم موجب‌بر شدن جیب آن سودجویان فرصت طلب‌زد وبندجی و منشعب گردد. جناب آقای‌شریف امامی بنام نماینده مردم‌ازشما مصراميخواهم که‌در اعطای و امهای کشاورزی و دامداری آنچنان صحیح وبادقت و بخصوص با کنترل عمل شود که دیگرجامعه‌ی ایرانی شاهد تولد آلکاپون کشاورزی و دامداری دیگری که از خون اقتصاد ایران تغذیه‌کرده بود نباشیم، ما نه آلکاپون کشاورزی و دامداری میخواهیم و نه الکاپون صنعتی ، و من در بخش دیگری از سخنانم که‌مربوط به فساد اداری است تاکید خواهم کرد که باجازات شدید و سریع وبلکه اغماض‌این چند آلکاپون صنعت و کشاورزی ایران که‌موجب بغض مردم شده‌اند و از عدل بی‌نردید قهرمردم هستند.و مصادره‌اموالشان به نفع ملت، برای همیشه شر آنها را از سرملت ایران کوتاه کنید و باب‌آشتی ملی را از دریچه زندان این آلکاپونهای وطنی بسوی مردم باز کنید، مطمئن باشید که در آنسو ، این دستهای ملت ایران است که بمنشانه دوستی و تحدید عهد بسوی شما دراز خواهد شد.

آموزش پیش از دبستان

نیاز اساسی کودکان ایرانی به آموزش و بخصوص پرورش بیش از هر زمان امروز باید مورد توجه باشد در این‌زمینه در سال ۱۳۵۴ یعنی در ماههای اول انجام وظیفه در مقام نمایندگی مردم در مجلس شورایملی به دولت وقت توجه دادم که کودک از زمانی که حرف میزند یعنی‌نشان میدهد که آماده یادگیری است آموزش و پرورش او حقی است مسلم برای او و تکلیف قطعی و محترم است برای دولت چرا که کودک قبل از اینکه به محیط محدود خانواده‌اش وابسته باشد متعلق به جامعه بزرگ کشور است باتوجه به اینکه پدران و مادران در فعالیتهای‌اداری یاآموزش در خارج از خانه اشتغال دارند لزوما ایجاب می‌کند که دولت وظایف‌آنها را در خصوص آموزش و پرورش‌کودک در مراکز اجتماعی به عهده گیرد.

صرفه‌جوئی وجلوگیری ازاسراف

تجمل گرائی و صرف هزینه‌های‌بیمورد در سازمانهای اداری کشور که در سالهای اخیر به اوج رسیده مورد حساس دیگری از ناراضی تراشی بوده و مردم را بستوه آورده است اما باید توجه داشت که صرفه‌جوئی و جلوگیری از اسراف تنها در این محدوده که میز و مبل و چهل‌چراغ برای دفترکار بلند پایگان نخرند خلاصه نمیشود، بلکه باید از این واژه یک مفهوم عام و گسترده را بخاطر داشت که‌بعبارت دیگر میتوان از آن به استفاده معقول و متعادل منابع کشور یاد کرد و در این مفهوم وسیع وگسترده است‌که‌مصرف‌جوئی شامل خرید وسایل ولوازم لوکس وتجملی ناپهره‌گیری از امکانات و خدمات رفاهی‌در مملکت میشود. به عبارت سادهتر درتوزیع منابع دیگر کشور نیز باید عدالت‌اجتماعی رعایت گردد، اگر مملکت در نهایت درجه امکانات هست باید این امکانات بنحو عادلانه بین همه افراد ملت توزیع شود نه‌اینکه در یک سازمان اداری یا در یک منطقه نهایت امکانات داده‌شودو درسازمان دیگر یا محیط زیست‌دیگر مردم‌از اولی‌ترین وسیله زندگی محروم باشند، همین امر موجب اصلی ایجاد بغض وعدم رضایت مردم میشود. واگر مملکت امکانات‌محدود دارد بازهم اگر همین امکانات محدودبدون تبعیض وترجیح بله مرجع بین کارکنان دولت وسایر افراد ملت بنحو عادلانه توزیع گردد بازهم هیچ مشکل اجتماعی‌که به عدم رضایت منجر شود نخواهیم داشت و در این زمینه دولت باید بعنوان یک‌قدرت داخلی مافوق هر قدرتی بوظایف قانونی خویش بی‌اغماض عمل کند دراین راه‌بدیهی است که نمایندگان مردم در مجلسین باید وظیفه حساس و خطیر خود را مبنی بر اعلام موارد اسراف وتبذیر و توزیع غیر عادلانه امکانات مملکتی بموقع به دولت‌تذکر دهند و در انجام این وظیفه، در تاریخ ۱ر۳ر۵۷ طی نامه مفصلی ضمن تاکید بر توزیع عادلانه امکانات مملکتی و جلوگیری از اسراف در موردی و فشار و تحمیل محرومیت در موارد دیگر به مردم ، به آقای دکتر آموزگار اعلام داشتم که در سفری که به اهواز و آبادان نمودم‌متوجه شدم که با اینکه‌بملت صرفه‌جوئی درمصرف برق وقت عادی را تغییر داده‌اند و گاه در تابستان بملت مصرف بیش از حد معمول، یکی دو ساعت برق منازل قطع میشود. متاسفانه در مناطق مسکونی کارکنان‌صنعت نفت نه‌تنها هیچگاه خاموشی ندارند و در این صرفه‌جوئی ملی شرکت نمی‌کند بلکه بااسراف وتبذیر به‌این محرومیت مردم دهن کجی نیز می‌نماید چرا که حتی در روز چراغهای حیاط و اطراف ساختمانهای مسکونی آنان از کارمند عالی‌رتبه گرفته تا کارگران شرکت، روشن بوده و بطوریکه تحقیق کردم کارکنان مذکور لامپهای محل مسکونی خود را هیچگاه خاموش نگه نمیدارند و از کلیه برق استفاده نمی‌نمایند، آنها وقتی لامپ سوخت و یا کارافتاد، کلید برق را برای خاموشی در فاصله‌گرفتن لامپ سوخته و نصب لامپ جدید مورد استفاده قرار میدهند ! در آن نامه من تذکر دادم که‌این نوع توزیع‌امکانات رفاهی باعدالت اجتماعی تطبیق نمی‌کند و موجب بغض و نارضائی مردم میشود و خواستار اقدام سریع دولت دراین زمینه شدم . آنروز من در کمال مصلحت‌اندیشی و باقصد کمک به‌دولت در صمیمانه ترین شکل ممکنه به طرح این موضوع مهم پرداختم و چون نتیجه‌ای نگرفتم لذا دراین جلسه بنابه وظیفه‌ای که من حیث‌نمایندگی مردم دارم به طرح مجدد آن می‌پردازم . پاسخ واصله از وزارت نیرو که از طریق نخست وزیری برای من فرستاده شده چنین است :

«شرکت ملی نفت ایران برق رابه صورت یکجا از سازمان مذکور خریداری مینماید و تاکنون مذاکرات زیادی به اولیاء مسئول شرکت در منطقه در زمینه صرفه‌جوئی انجام پذیرفته و مجددا طی همین شماره از شرکت ملی نفت ایران درخواست گردید که ترتیبی بدهند تا بهنگام روزچراغهای‌محل مسکونی‌کارکنان صنعت نفت در آبادان و اهواز روشن‌نگردد و همکاری و مساعدت لازم را در انجام امر صرفه جوئی معمول نمایند، ملاحظه میشود که ظاهرا چون شرکت نفت برق رایکجا میخرد بنابراین میتواند تا حداسراف آن را مصرف نماید و وزارت نیرو یعنی‌دولت فقط میتواند توصیه کند که‌این چنین‌تا حد اسراف برق را مصرف ننمایند ، من نمیدانم شرکت نفت برق را از کدام‌پول و کدام منبع مالی میخرد که حق‌دارد‌هر طور دلش خواست و تاحد اسراف مصرف کند ؟ مگر نه‌این است که بودجه شرکت

قدرت‌الله واحدی

نفت هم از خزانه دولت تامین میشود مگر نه اینست که کارکنان صنعت نفت هم مثل سایر کارکنان دولت ، عضو جامعه ایرانی هستند و بایددر استفاده ازامکانات دولت مانندآنان براساس عدالت برخوردار شوند و خلاصه بحث آنچه چون دولت شما جناب آقای شریف امامی بعنوان دولت آشتی ملی رسالت مهمی در رفع نارضائیها بعهده دارد خواستم بار دیگر یادآور این مورد أشکار توجه دهم‌که اگر شما صحبت‌ازصرفه‌جوئی و جلوگیری از اسراف میکنید به سرنوشت صرفه ـ جوئی های بشرح فوق دچار نشود که‌در واقع بجای این که موجب رفع تبعیض‌و عدم رضایت هاشود ، باتحمیل صرفه‌جوئی به گروهی از مردم و اسراف و تبذیر گروه دیگر بیانجامد.

سرورت حسابرسی دارائی مقامات حساس

اساس نارضائی عمومی بدون‌تردید در فساد ریشه‌دار و عمیقی است که سازمان های اداری‌مارا در کام خودبلعیده است . هردولتی که آمد موضوع مبارزه بافساد را در سرلوحه برنامه خود قرار داد و چون هیچکدام دراین زمینه توفیق نیافتند در نتیجه اکنون مردم ایران باناباوری به‌اجرا و تحقق این برنامه کارساز می‌نگرند .

آنچه مردم میگویند بهترین محک ارزشیابی کارهای انجام شده دولتها در زمینه مبارزه با فساد است آنها بعنوان جوکر لطیفه میگویند وقتی به ادارات میروید به مسئول امر بگوئید که‌خرج مبارزه با فسادش راهم میدهم ! وبدین گونه است که یک برنامه اصولی‌وحساس بملت عدم اجراء و تحقیق بصورت مسخ شده‌ای دهن‌به‌دهن میگردد و باور مردم به اصلاحات رابه ناباوری و از سردرد ، مردم‌رابه جوک ساختن و لطیفه پرداختن وامیدارد.

مبارزه با فساد یا فاسد ؟

دراین شرایط نارضائی و سر ـ خوردگی مردم از دروغها و این‌که مردم امیدوار شده پس‌از اعلام برنامه عظیم مبارزه بافساد در سالهای قبل ، شاهد اشاعه بیش‌از پیش‌فساد در سازمان های اداری کشور بودند و در ناباوری مطلق درزمینه‌ی تحقق این برنامه کارساز و اصولی بسر میبرند ، دراین شرایط‌حساس شما جناب آقای شریف امامی قنبا باعمل آنهم قاطع ، سریع و بلاغماض میتوانید اعتماد سلب شده مردم را به باور ویقین به اصلاحات مبدل کنید، دراین شرایط بحرانی قنبا آغاز کار مبارزه بافساد از طریق مبارزه بافاسد است که میتواند آبهای رفته را به جوی بازگرداند وموجب اعاده اعتماد سلب‌شده‌مردم گردد .اکنون حسابرسی دارائی مقامات حساس بعنوان یک ضرورت محتوم مورد نیاز عاطفی‌مردم است تاآنها که‌از بی‌نامی به‌نام رسیده‌اند و پشت میزهای خدمت به مملکت خیانت کردند به سزای اعمالشان برسند.

من دراین جلسه‌ی حساس به دومورد سوء استفاده مستند در دو سازمان اشاره میکنم و از دولت میخواهم که دراین‌روز ها که ملت ایران کشته مجازات متجاوزان به حقوق عمومی است نسبت به این‌موارد با اقدامی همراه با خصایص سرعت ـ قاطعیت و بلاغماض بودن حسن نیتو قدرت خدمت گزاری خود را بمنصه ظهور و ثبوت رساند.

اعلام‌جرم در مورد سوء استفاده رئیس سابق اتاق اصناف پایتخت

رسول رحیمی رئیس سابق اتاق اصناف پایتخت که در عین حال مدیرعامل سازمان چاپ و نشر کتابهای درسی‌ایران بوده بموجب حسابرسی که موسسه‌حساب رسی امین انجام داده است در تاریخ ۸ر۳ر۵۶ زمینی به مساحت پنج هزار متر مربع در کیلومتر ۱۵ جاده کرج‌به منظور واگذاری به سازمان چاپ و نشر کتابهای درسی ایران به مبلغ ۱۵۰ میلیون ریال خریداری نموده است و سندانتقال زمین نیز تاپایان سال ۱۳۵۶ صادر نشده است. این مطلب تقریبا عین مندرجات صفحه چهارم گزارش حسابرسی امین است که در تیر ماه‌سال جاری تهیه شده است ملاحظه بفرمائید بابت ۵۰۰۰ مترزمین در کیلومتر ۱۵ جاده کرج ۱۵۰ میلیون ریال پرداخت شده است یعنی متری ۳۰ر۰۰۰ ریال در صورتی‌که حسب‌تحقیقی که نموده‌ام در کیلو متر ۱۰ کرج زمین از قرار متری ۱۵۰ الی ۲۰۰ تومان به فروش میرسد . مسائلی که دراین‌قضیه تاراج وحشتناک و بی بیهو ترس اموال عمومی مطرح است ازاین قرار است :

۱ـ چطور در شرایطی که قانون تثبیت بهای زمین از مجلس گذشته‌و بموجب نامه‌شماره ۱۰۵۲۶ ـ۱۱ـ۳۶ر۱۱ر۶ از اجرائیات‌اتاق‌اصناف پایتخت بمعاونت مالی و اداری اتاق اصناف میبویسد که « همانطور که استحضاردارند جهت‌جلب متصدیان واحد های صنعتی و تحویل آنان به ندامتگاه غالبا دستبند فلزی مورد نیاز است که با احتساب تعداد ماموربن در شعب دادگاه ها حداقل تامین ۳۰زوج ضرورت دارد علیهذا متمنی است دستور فرمایند در این مورد اقدامات لازم معمول و نتیجه را اعلام دارند .» من هم وقتی این نامه را خواندم مثل شما که این‌مطلب را میشنوید غرق در حیرت شدم ، اتاق اصناف پایتخت ، سازمانی دارد که‌افراد صنفی را دستبند میزند؟آیا گران‌فروشی (برفرض صحت این امر) درحد آدمکشی است ؟ آیا خواربار فروشی که مثلا برنهصب قیمت را بروی جنس نصب نکرده در حد یک جانی خطرناک است که باید برای جلوگیری از فرار او ، وی را دست بند بزنند ؟ آیا اصولا این رفتار موهن با کاسب که از قدیم الایام به حبیب‌اله معروف بوده و کسب و پیشه نزد ایرانیان همیشه از یک تقدس و احترام خاص برخوردار بودن موافق‌با افکار و عقاید مردم ایران است؟ آیااین عمل یعنی تضییع حرمت و شرف یک فرد صنفی که او را دستبند بزنند مثل‌یک‌قاتل قتل یک آدم کش ،او را به صف مقدم ناراضیان نمی کشاند ؟

بله جناب آقای نخست‌وزیر اینهاو امثال این مقامات بودند که خیل عظیم ناراضی هارابرای مملکت بوجودآورده‌اند واکنون که دولت شما با رسالت آشتی ملی آمده است باید دست‌بند که سهل‌است قلاده به گردن این خائنین بیندازد و آنان را بسزای اعمالشان برساند . آشتی با مردم تنها در اینصورت مقدور است.

و اما مورد دیگر ـ سوء استفاده در سازمان مسکن

سازمان مسکن طرحی بنام طرح‌قنات کوثر تهیه کرده بود که با هزینه‌سازمان مذکور یک میلیون متر زمین که در منطقه تهران پارس واقع است را خریداری و پروژه خانه سازی در آنجا پیاده نمایند. بدین منظور اراضی‌راکه با پول کارمندان بازنشسته شرکت نفت خریداری شده‌بود و در اختیار شرکت تعاونی آنان بوداز طریق دولت‌به عنوان اراضی مورد نیاز برای اجرای طرح های ساختمانی، تملک نمود ، تازمانی که زمین در اختیارشرکت تعاونی آنان بود از طریق دولت بعنوان اراضی مورد نیاز برای اجرای طرح‌های ساختمانی ، تملک نمود ،تازمانی که‌زمین در اختیار شرکت تعاونی کارکنان نفت بود بعلت اینکه در خارج از محدوده واقع بود باوجوداینکه حدود۱۰ میلیون تومان هزینه تسطیح و قطعه بندی آن شده بود شهرداری اجازه خانه سازی نمی‌دارد، پس از تملک زمین های فوق بوسیله سازمان مسکن اجازه خانه سازی برای این اراضی صادر شدو نکته مربوط به سوء استفاده کلان آنکه این زمین ها در اختیار یک شرکت خارجی قرارگرفت وشرکت مذکور شروع‌کردبه‌پیش فروش کردن خانه هائی که باید بعدا بسازد.مدیر عامل وقت سازمان مسکن که قرارداد واگذاری اراضی را باآن شرکت خارجی امضاء کرد پس‌ازامضاءقرارداد باستخدام آن شرکت خارجی با سمت مدیر عامل درآمد و از سازمان مسکن رفت و الان در همان شرکت با همان سمت مدیرعامل مشغول کار است ، آیا این آقای مدیر عامل (اردشیر آذرپی) در موقع تنظیم قرارداد ، منافع ایران رادرسمت‌مدیریت عامل سازمان مسکن ملحوظ نظر داشته بود یا منافع آن شرکت را که قصد از عقدقراردادمدیرعامل‌آن شرکت‌شدکدام‌را منطقة منافع شرکت خارجی‌را و این چنین‌است که هزاران خانواده ، زمین خود را از دست می دهند ولی یک شرکت خارجی به میلیارد ها سود بادآورده با دست دلال ها و واسطه هایشان می رسند ، شرکت مذکور هم نه اینکه در مسیرخدمت به مردمی مسکن باشد ، چراکساختمان را با تاسیسات حدود متری ۵۰۰۰تومان میفروشد ، این کجایش به مسکن برای مسکین می‌انجامد ؟ تصورش را بکنید ، زمینی راکه‌هزاران خانواده ایرانی‌ازمحل پس‌انداز های خود خریده بودند به عنوان اراضی مورد نیاز دولت به قیمت ناچیزی که هرگز معادل قیمت واقعی آن نبوده از دستشان خارج کردند و بعد دودستی تقدیم یک شرکت خارجی‌نمودند آیا گذشته از جنبه سوء استفاده‌ای که‌به دلایل یاد شده فوق در واگذاری این اراضی به شرکت خارجی شده است و بهترین دلیل آن اینکه مدیر عامل سازمان مسکن بلافاصله به مدیریت عاملی شرکت خارجی طرف قرارداد منصوب شد،این خارج کردن اراضی‌ازدست مشتی‌کاریمندان بازنشسته ، موجب عدم رضایت آنان و اعضای خانواده آنها نخواهد شد ، من در اینجا ضمن اینکه از دولت تقاضای تعقیب و مجازات عامل یا عاملین این قرارداد صد درصد بر ضرر ملت ایران را دارم ، ازجناب آقای‌شریف امامی‌مصرا درخواست میکنم که برای جلب رضایت این گروه عظیم دستور استرداد زمین هایشان را صادر فرمایند و بدینوسیله در دوستی و مهربانی‌را به سوی این گروه عظیم باز نمایند .

اگر اصرار کردید موافق میشوم

جناب آقای شریف امامی‌من‌این‌مطالب را داشتم و میخواستم با استفاده ازاین فرصت طلائی به‌عنوان نماینده مردم‌نگیفم را با احساس مسئولیت کامل انجام دهم‌و طرح این مسائل نیزبدیهی است جز در وضعیت مخالف ، قابل طرح نبودمو اما من‌که با سیمای نماینده مخالف این واقعیات تلخ و این جرائم مستند رااعلام کردم‌ام ، گرچه مخالف صحبت کردم ولی به دولت شما ، رای موافق خواهم داد چرا که به حکم منطق باید براساس عمل و رفتار قضاوت کنم ، شما تازه بعنوان رئیس دولت منصوب شده‌اید و برنامه‌ای ارائه داده‌اید که منهم در قسمت هائی‌از برنامه شما به ذکر نارسائی هاونارضایی تراشی هائی که حتی سوء استفاده‌ها را نیز دربر دارد اشاره کرده‌ام. بنابراین ما میرویم تا به کار شما و عمل شما بنگریم وآنرا بنمایندگی مردم ایران صرافانه ارزشیابی کنیم ، من امروز با این منطق که باید به کار و عمل شما توجه داشت وبا دادن فرصت مناسب البته باسرعتی که ضرورت اجتناب ناپذیر جامعه امروز ایران است،در مورد شما قضاوت‌صحیح و منطقی داشت شماراتائید میکنم وبرای دولت شما آرزوی موفقیت در این‌برهه‌ی تاریخی و حساس می نمایم و البته‌هرگاه به آنچه گفته‌اید و به عنوان برنامه‌دولت ارائه داده‌اید عمل نکنید بدیهی است در آن روز من بوظیفه قانونی خویش عمل خواهم کرد ، چرا که آنچه برای من و هر میهن‌پرست ایرانی حساس و حیاتی است ، جاودانگی ایران است با حفظ ارزش های سیاسی و اجتماعی که حتی تاریخ متلاطم جهان نتوانسته است در اصالت آن خدشه‌ای وارد کند و طبیعی است وقتی هدف بقای ایران قوی و شکوهمند با حفظ ارزش های سیاسی‌و اجتماعی اصیل آن است در این رهگذربا هر عامل بازدارنده و هر موجب وعلت نارضائی ملی که لزوما مغایر وحدت‌ملی وبقای‌ایران قدرتمند است ، در جدال و مبارزه بی‌امان خواهم بود .

از ۱۲ شهریور
بدنبال استقبال خوانندگان اطلاعات
نیازمندیهای آموزشی
روزهای یکشنبه، سه شنبه و پنجشنبه
منتشر می‌شود

اطلاعیه
شرکت اسبدوانی تهران
بدینوسیله مدیریت شرکت اسب‌دوانی تهران باطلاع میرساندکه‌روز جمعه این‌هفته مسابقات اسبدوانی فرح‌آباد برگزار نخواهد شد .
تاریخ شروع مسابقات در آینده ازطریق مطبوعات‌باطلاع عموم‌خواهد رسید.

اطلاعیه
جلسه اعضاء انجمن موتور سواران ایران‌که قراربودساعت۱۰صبح‌روز پنجشنبه۲۳ر۶ر۱۳۵۷ دردفتر انجمن تشکیل شودبه‌بعد موکول‌گردیده بدیهی است در صورت تشکیل جلسه مجدد مراتب وسیله آگهی لازم‌ازطریق روزنامه‌باطلاع اعضاء محترم انجمن خواهد رسید.
انجمن موتورسواران ایران

مهندس شهابی نماینده ایده :

خودکفائی را درخواب می بینیم

مهندس فرد علی شهابی

مهندس نورعلی شهابی (نماینده ایده) یکی دیگر ازنماطقین مجلس شورای ملی در بحث پیرامون «برنامه دولت شریف امامی» بود که در ابتدای سخنان خود گفت: دویست‌هزار نفر ایل بختیاری که اهالی حوزه انتخابیه‌ام میباشند خواستار شدند اعلام دارند همواره آمادگی فداکاری وگوش بفرمان رهبر خود شاهنشاه آریامهر هستند و همصدا با ملت‌ایران شعار جاویدشان این است «وجود ایران نباشد تن ماهباد» ورمز بقاء این کشور را در بقاء اصل قویم بنیادشاهنشاهی ایران جستجو وبا جان ودل حراست و حفاظت کرد، و خواهند کرد.

شاهنشاهی ، مدار پایداری ما

مهندس علی شهابی در قسمتی دیگر از سخنان خود یادآور این نکته گردید که کشور عزیز وملت بزرگ ایران‌با یک هویت مشخص و موقعیتی ممتاز در جمع کشورها وملل جهان بارژیم مشروطه پارلمانی سلطنتی اداره میشود و در مسیر تاریخ همواره محور پیشرفت ومدار پایدار ماشاهنشاهی بایران بوده است.

خوشبختانه ملت شاهدوست ایران بمدد غریزه وطن‌خواهی وبهنگامی که آفتاب درخشان معارف قرآنی وتعالیم عالی اسلامی زوایای قلوب دلهای آکنده از مهرشاه را بیش ازپیش روشن کرد راه انتخابی ما مقبول اولیاء دین ومنطبق بادین مبین شناخته شد وبهمین مناسبت برای تکریم سنت‌هاو رعایت حریم سلطنت برآداب و رسوم ما صحه گذاشتند که بعنوان نمونه بشناخت نوروز باستانی اشاره میکنم.

قسمت دیگر از سخنان مهندس شهابی درباره آزادی‌خود که ضمن بحث مفصلی گفت عده‌ای گاه با سوء استفاده از آزادیها آنچنان چهره کریه ورنج‌آور خود را نشان میدهند که بوصف نمی‌آید. از جمله در یکی دوماه اخیر زمزمه‌ها شنیده شده، جمعیت‌ها بوجود آمد. احزاب موجودیت‌خود را اعلام کردند و در خلال اعلام تشکیل‌جمعیت‌ها وموجودیت احزاب، مطالب ضد و نقیض عنوان شد که خود برای عده‌ای بلاتکلیفی بوجود آورد.

مهندس نورعلی شهابی که در برنامه دولت شریف‌امامی صحبت میکرد در سخنان خود مطرح کرده است اکنون چه شده که از هرگوشه‌ای ،بپاخاسته و ندائی همراه با اهدافی را اعلام و انجام‌آنها را گرچه مخالف با قانون اساسی باشد خواستارند در فضای باز سیاسی مظاهر تلاش جمعیت ها ـ گروه ها ـ احزاب و نمایانگر تاسیس وتشکیل آنها است و همزمان با این تلاش پیرامون دین مبین و کتاب آسمانی قرآن و مقام و منزلت آیات عظام صحبت میکنند ، ملت ایران همواره در تعظیم شعائر دینی پیشگام و برای آیات عظام احترام خاص قائل بوده و شاهنشاه آریامهر همواره ملت ایران را در کنار پیشرفت های مادی در طریق پیشرفت های معنوی تنها با اجرای احکام اسلامی ملت را موفق و موید دانسته‌اند . مذهب رسمی ما شیعه جعفری است وقانون اساسی ما ناظر به عظمت و اهمیت‌آن‌است‌بس وضمنی پیش نیامده که تغییر مسیر را ایجاب نماید اما اگر عده‌ای بخواهند با سوء استفاده از فضای باز سیاسی ودر جامه دینداری آشوب و بلوا براه اندازند همانطور که‌آیات عظام آنها را از خود ندانستند ما نیز آنها را طرد می‌کنیم.

برنامه دولت مورد تائید است

مهندس شهابی آنگاه گفت: قوه مقننه آماده رای برای بررسی لوایح دولت جناب آقای شریف امامی است ـ برنامه تقدیمی ایشان نمایانگر اهدافی است که بدنبال‌انجام آن تلاش میکنند بیان آزادو قلم آزاد اما در حدودقانون‌و قانون محترم است وقتی که براراده اشخاص حاکم باشد دراین صورت آنها که قصد خدمت دارندوعلاقمند به‌ادای دین خود هستند بیایند و بنشینند و بحث و تبادل نظرکنند و برنامه‌های مترقی و سازنده تنظیم و خواستار اجرای آن بوسیله دولت شوند .

رئوس برنامه کار دولت نویدبخش پیشرفت دلخواهو مطلوب ما میباشد لذا باید دولت ایشان را من‌جمیع‌جهات تقویت و حمایت کنیم تا راه دشوار وصول بمقصود وخشنودی شاهنشاه آریامهر و رضایت ملت‌ایران را عاجلا به‌پیماید.

ناطق اضافه کرد: برنامه تقدیمی جناب شریف امامی را مطالعه و بررسی کرده و بابرنامه های دولت‌ها درگذشته مقایسه فرموده‌اید گرچه باید قبول کنیم قسمت اعظم‌نارضائی ها، نارسائیها ، کمبودها نتیجه مولود عدم توفیق آنهاتشخیص گردیده که این روزها از جنبه‌های مختلف عنوان میشود که بی شك هرچه زودتر و بمدد تدابیر عاقلانه در رفع موانع و ایجاد بهبود مجاهدت خواهند فرمود اما اولویتی که برای کشاورزی منظور گردیده ما را به‌حصول بهبود امیدوارمی سازد چرا که هرچه گفتند و گفتیم که‌زراعت ایران از ارج و ارزش افتاد نه تنها گوش ندادند بلکه علی‌رغم‌واقعیت محسوس و ملموس نسبت بویرانی مزارع و قنوات و ازنظر قیمت گذاری که بهیچوجه مقرون بصرفه و صلاح نبوداقدام کردند تاآنجا که خودکفائی را درخواب می‌بینیم و بایدمواد خوراکی بزرگترین رغم وارداتی ما راتشکیل دهد امابحق در برنامه تقدیمی دولت شکوه زراعت و رونق‌آن و افزایش سطح تولیدات رابعیان می‌بینیم . تعدیل قیمت انواع محصول از قبیل برنج ،چای، چغندر قند نیز باید مورد توجه وتعدیل قرار گیرد آنوقت ملاحظه خواهند فرمودکه زارعین که مزارع را ترك کرده باچه شوقو ذوق رهسپار روستا خواهند شد.

(آگهی)

از کلیه صاحبان کالا، یانمایندگان ایشان ،درعرشه

۱ـ کشتی ENGLAND MARU سفر 34 که در تاریخ 7.9.78 وارد KHORRAMSHAHR گردیده .

۲ـ کشتی MALACCA MARU سفر 1 که در تاریخ 11.9.1978 وارد KHORRAMSHAHR گردیده .

تقاضا دارد برای احتراز از هرگونه خسارتی که‌بر اثر تاخیر تحویل کالا از گمرکات ممکن است ایجاب‌گردد باکسب اطلاع قبلی از تخلیه کشتی برای اخذ ترخیصه به شرکت دریانوردی با مسئولیت محدود خرمشهر خیابان‌پهلوی تلفن های ۴۷۳۱۰۴ و یا دفتر تهران شماره تلفن های ۸۳۰۰۰۵ر۹ و یا دفتر بندر شاهپور شرکت مراجعه فرمائید در صورت تاخیر در اقدام شرکت هیچگونه مسئولیتی را نخواهد پذیرفت.

صورت‌جلسه

بتاریخ ۱۳۵۷ر۶ر۸ بموجب دعوت قبلی در اجرای ماده ۹ قانون تشکیل شورای داوری جلسه رسیدگی به صلاحیت داوطلبان‌عضویت درشورای داوری یوسف‌آباد با حضور آقایان : محمد ولی صالحی رئیس دادگاه شهرستان تهران و فاتحی معاونت دادسرای شهرستان تهران و سه نفر معتمدان محلی : (۱ـ دکتر عباس روحانی ۲ـ حاج محمد سلامی ۳ ـ مهندس جلال عجائبی) تشکیل است مفاد ماده مذکورقوانینو آئین‌نامه‌های مربوط ابتدا قرائت و سپس صلاحیت هفده نفر (۱۷) داوطلبان‌مذکوربانوجه بسوابق و مدارک تقدیمی آنان و در نظر گرفتن جهات صلاحیت بررسی بالنتیجه اشخاص زیر :

۱ـ آقای علی ساعدی
۲ـ آقای سید کاظم پیرسیدی
۳ـ آقای ابوالفضل طباطبائی
۴ـ آقای محمد حسین خدادادفر
۵ـ خانم شکوفه جیران
۶ـ خانم پوراندخت فاروقی
۷ـ خانم اشرف اختیار (صفا)
۸ـ آقای سیدابراهیم کیائی
۹ـ آقای عباس روستا خراسانی
۱۰ـ آقای محمدعلی اضحی کوهستانی
۱۱ـ آقای محسن آذرفر
۱۲ـ آقای سید ابراهیم صفا
۱۳ـ آقای‌سیدمحمود شاه‌صاحب

واجد صلاحیت تشخیص گردیدندو صلاحیت بقیه مردود اعلام‌شد وتاریخ ثبتنام انتخاب کنندگان و توزیع کارت الکترال ورقه رای از روز یکشنبه۲۶ شهریور ماه لغایت روز پنجشنبه ۳۰ شهریورماه بمدت پنج روز از ساعت۸ الی ۱۲ و از ساعت۱۴الی ۱۶ بمحل ثبتنام و توزیع کارت و ورقه رای در ساختمان شورای‌داوری‌یوسف‌آباد واقع در خیابان محمدرضاشاه خیابان ششم شماره ۳۲ تعیین و تاریخ اخذ رای روز جمعه ۳۱ شهریور ماه از ساعت ۸ صبح الی ۱۲ و از ساعت ۱۴ تا ۱۷ همان روز معین میگردد . سه نفر معتمدین توزیع کارت و پنجنفر اعضاء نظارت روزاخذ رای بعداتعیین و اعلام خواهد شد .

محمد ولی صالحی ـفاتحی‌ـدکتر عباس روحانی محمد سلامی ـ مهندس عجائبی

۱۵۷۴۹ م الف
آـ ۱۵۱۵۷

همشهری گرامی

شهرداری پایتخت با اشتیاق و علاقه وافر شبانه روز برای رفاه ساکنان پایتخت تلاش می‌نماید از اینرو انتظار دارد که این تلاش بی‌شائبه مورد سنجش و ارزیابی همشهریان گرامی واقع شود .

برای ایجاد وحدت فکری کامل و حداکثر بهره‌بری از نظرات همشهریان عزیز طرح مشارکت مردم در امر برنامه‌ریزی پایتخت‌را به مرحله اجرا درمی‌آوریم و امیدواریم گام استواری باشد ، در راه رسیدن بهدف واقعی شهرداری که تامین رفاه مردم پایتخت در قالب زندگی شهری پیشرفته میباشد .

امید است شهروندان گرامی‌ما را در طرح برنامه پنجساله پایتخت یاری‌وبا تکمیل‌پرسشنامه پیوست همکاری خود را بما ارزانی فرمایند .

مطمئن باشید پیشنهاد ها و همکاری شما در هر سطح و مقدارمورد توجه دقیق مسئولان قرار خواهد گرفت و این نظر خواهی‌مبنا و اساس واقعی برنامه ریزی برای پایتخت خواهد بود .

بااظهار تشکر جوادشهرستانی
شهردار پایتخت

طرح مشارکت مردم در امر برنامه‌ریزی پایتخت

شهرداری پایتخت باایمان و اعتقاد کامل ، طرحها وپیشنهادات ارزنده همشهریان گرامی را مورد مطالعه قرارداده ، بامید آنکه راهگشای مشکلات رفع نیاز مندیها گردد ، درتدوین برنامه پنجساله عمران پایتخت منظور مینماید .

نام و نام خانوادگی	تخصص	شغل	تلفن	آدرس

موضوع پیشنهاد

پاکسازی‌محیط	امورعمرانی	مقررات نحوه عمل	سایر موارد ○
نحوه نظافت جمع‌آوری‌زباله ○	اسفالت معابر ○	امورشهرسازی صدورپروانه ○	توضیح :
لایروبی جویها ورنبه رها ○	پیاده رو سازی ○	وصول عوارض ○	
برف روبی ○	عمران مسیلها ○	ترافیک ○	
درختکاری ○	احداث‌خیابان و شاهراه ○	نحوه عمل مأموران ○	
احداث فضای سبز ○			

لطفا آدرس محل مورد نظرتان رامشخص‌فرمائید وچنانچه احتیاج بکروکی دارد دربشت‌صفحه تنظیم بفرمائید .

خلاصه پیشنهاد : (چنانچه پیشنهادتوأم بامدارك اطلاعاتی و ضمائمی میباشد ، جداگانه ضمیمه فرم بفرمائید .)

(درصورت نیاز بتوضیح بیشتر دربشت صفحه مرقوم‌فرمائید)

لطفا درصورت امکان منافع‌حاصل از پیشنهادرا اعم از اقتصادی یا اجتماعی توضیح بفرمائید :

چنانچه امکان دارد هزینه ومدت اجرای پیشنهاد را مشخص‌فرمائید :

(اگرپیشنهاد شما بفصلهای جداگانه تقسیم میگردد ، جمع‌کل مدت و هزینه را درجدول مقابل‌ذکرنموده و فهرست اقلام‌رابجداگانه ضمیمه بفرمائید و چنانچه ممکن‌است هزینه مصالح ، تجهیزات و پرسنل‌را جداگانه مشخص‌نمائید .)

مدت	هزینه (بریال)

درصورتیکه میسراست ، همکاریهائیراکه دراجرای پیشنهادتان میتوانید باشهرداری پایتخت داشته باشید مشخص‌فرمائید :

آیامیتوانید کمکهائی‌بشرح زیرداشته‌باشید ؟	آیامیتوانید بطورزایدان بشهرتان‌خدمت کنید ؟	آیامیتوانید مصالح ، وسایل یاتجهیزاتی را دراختیار شهرداری قرارد هید ؟
اهداء زمین مترمربع کمك مالی ریال تخفیف درفروش یااجاره درصد	نوع همکاری : فعالیت بدنی ○ مشورتی ○ میزان همکاری : روزانه ساعت ماهانه روز	خواهشمنداست نوع‌وتعدادآنرا معین فرمائید : نوع تعداد

آیا این فرم کافی و وافی بمقصود میباشد ؟ چنانچه نمونه بهتری بنظرتان میرسد ، راهنمائی فرمائید . بلی؟ ○ خیر؟ ○

آگهی استخدام آموزگار پیمانی

اداره کل آموزش و پرورش شهرستانهای استان مرکز طبق مقررات قانون استخدام کشوری تعداد یکصد نفر از دارندگان گواهینامه دوره کامل متوسطه‌را با شرایط زیر از طریق امتحان مسابقه انتخاب‌و پس‌از طی دوره کارآموزی لازم بعنوان آموزگار پیمانی برای تعلیم ورزش شهرستانهاو مناطق استان‌مرکز استخدام میکند .

۱ نداشتن کمتر از ۱۸ سال وبیشتر از ۳۰ سال
۲ـ تابعیت ایران ۳ـ داشتن برگ خاتمه خدمت وظیفه یامعافیت دائم از خدمت زیر پرچم ۴ـ گواهینامه نداشتن‌سابقه جزائی موثر ۵ـ داشتن توانائی انجام کارآموزگاری ورزش
۶ـ گواهینامه نداشتن اعتیاد بمواد مخدر .

داوطلبان واجد شرایط میتوانند برگ درخواست ذیل این آگهی را تکمیل کنند وبانضمام دوقطعه عکس ۴×۶ و فتوکپی یارونوشت شناسنامه، فتوکپی مدرك تحصیلی،فتوکپی برگ پایان خدمت وظیفه یامعافیت دائم حداکثر ۱۰ روز از تاریخ انتشار این آگهی بایست سفارشی بعنشانی اراك اداره کل آموزش و پرورش استان مرکز ارسال دارندبدرخواست هائیکه فاقد مدرك لازم بوده و یابعد از انقضای مدت‌مذکور تحویل پست شده ترتیب اثر داده نخواهد شد.

ضمنا توجه داوطلبان را به نکات زیر جلب مینماید.

الف ـ چون افرادیکه بعنوان آموزگار انتخاب میشوند باید بطور تمام وقت در مدارس مرکز شهر یاروستاها انجام وظیفه نماید لذا افرادیکه بهر علت نمیتوانند وظیفه خطیر آموزگاری را بطور تمام وقت در مدارس انجام دهند از ارسال درخواست صرفنظر نمایند.

ـ افرادی که برای خدمت در هریک از شهرستان ها یا مناطق استخدام میشوند باید لااقل سه سال در همان‌محل خدمت کنند و تقاضای تغییر محل بمنزله استفاده از خدمت تلقی خواهد شد .

ج ـ داوطلبان بومی هر محل در شرایط مساوی حق تقدم خواهند داشت .

د ـ سپاهیان دانش منقضی خدمت بطور رسمی برای خدمت در روستا استخدام خواهند شد بنابراین از ارسال درخواست شغل آموزگار پیمانی خودداری نمایند .

هـ ـ داوطلبان برای دریافت کارت شرکت در جلسه امتحان مسابقه بیست روز بعد از تاریخ انتشار این آگهی‌به اداره کل آموزش و پرورش استان مرکز (اراك) مراجعه نمائید .

تاریخ و محل برگزاری امتحان مسابقه در کارت مزبور قید گردیده است .

مدارکی که نمایانگر مسابقه ورزشی آنان باشد ضمیمه سایر مدارک ارسال فرمائید .

معاضد ـمدیرکل آموزش و پرورش استان مرکزی

برگ درخواست شغل‌از اداره‌کل آموزش و پرورش استان مرکز

نام خانوادگی ـ نام ـ نام پدر ـ محل صدور
تاریخ تولد ـ روز ـ شماره‌شناسنامه ـ ماه
سال ـ مدرك و رشته تحصیلی ـ وضع خدمت وظیفه
داوطلب‌شغل (فقط یک شغل) فقط یک محل ـ نشانی کامل شهر ـ خیابان
کوچه ـ شماره منزل ـ تلفن ـ امضاء داوطلب

پنجشنبه‌ها اطلاعات دختران و پسران بامطالب متنوع، و آموزنده و داستانهای شیرین و خواندنی در دسترس شماست

با گزینش ماشین لباسشوئی ارج

- محصول ارزان تری می خرید چون حقوق گمرکی، سود بازرگانی و هزینه بسته بندی و حمل و نقل نمی‌پردازید.
- از ناراحتی های بسیاری که بر اثر نداشتن سرویس مطمئن و لوازم یدکی بر سر خریداران محصولات خارجی می آید نجات می‌یابید.
- محصولی در اختیار خواهید داشت که در کمال مرغوبیت با شرایط زندگی و نیاز خانواده‌های ایرانی و برق ایران متناسب است.
- از صنایع کشور در برابر هجوم محصولات خارجی حمایت می کنید.

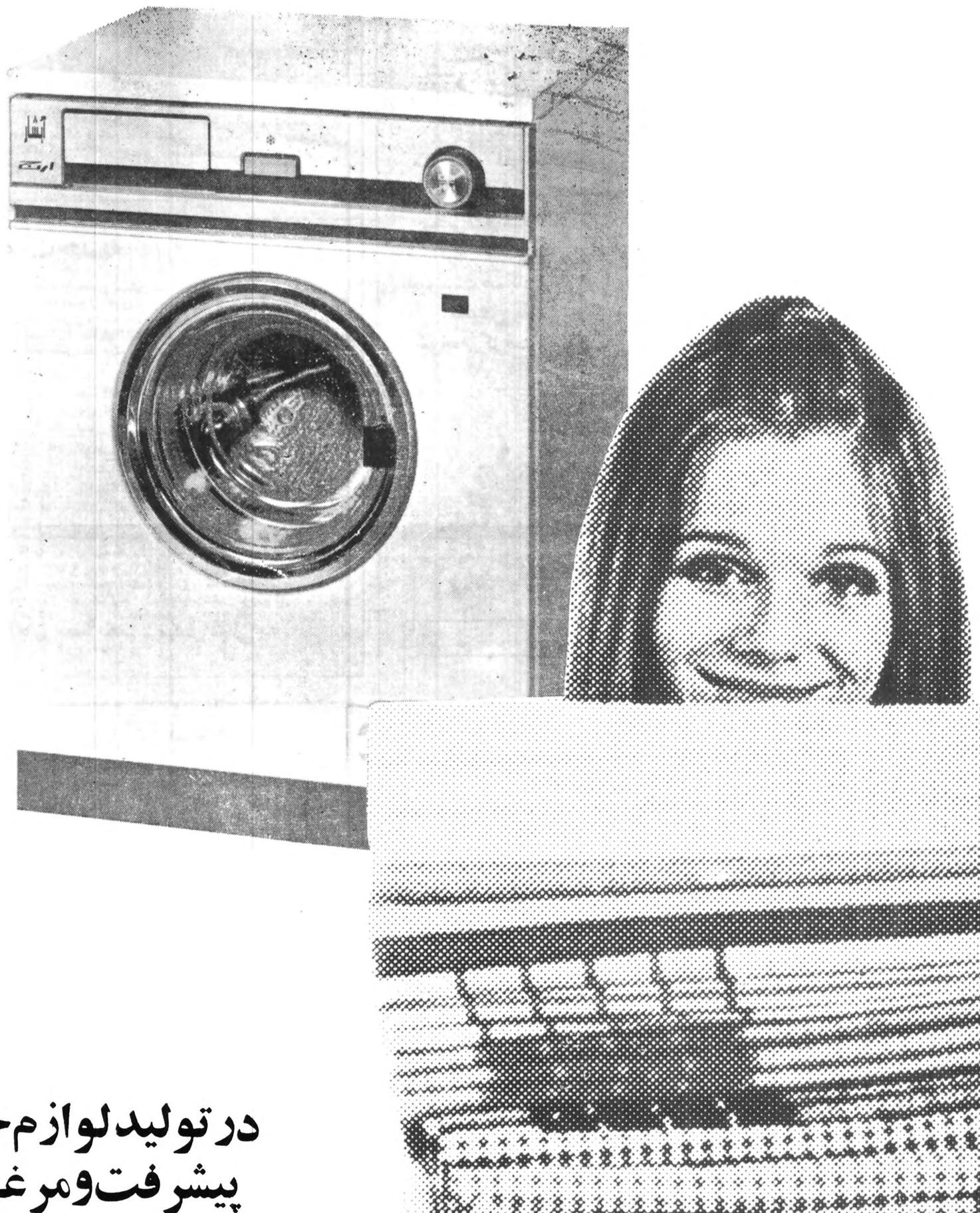

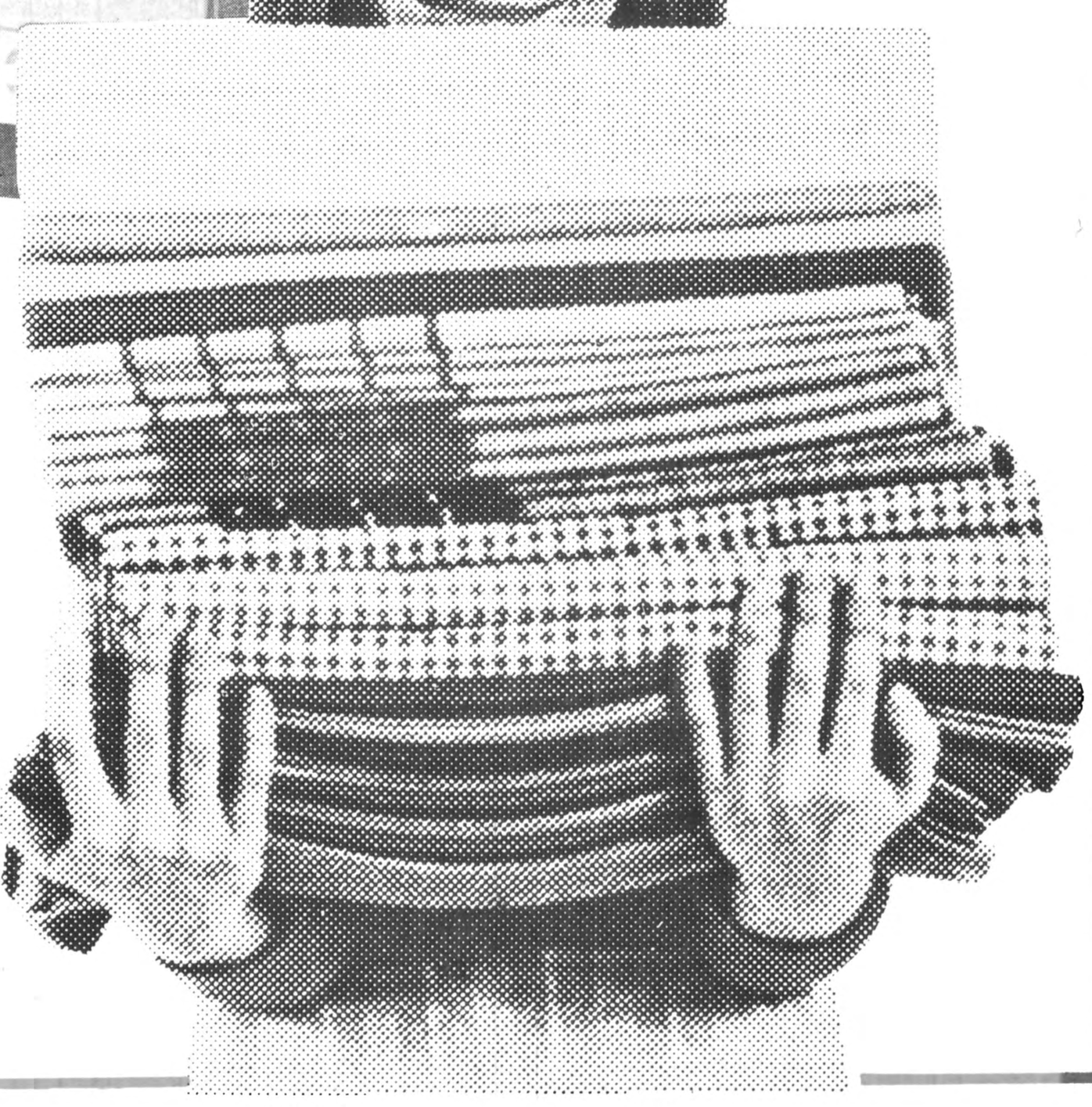

در تولید لوازم خانگی
پیشرفت و مرغوبیت
مهمترین محصول ماست

ارج ARJ

نامی که میشناسید و بآن اطمینان دارید

مچ گیری هفته

نامه محرمانه‌یی که محرمانه نماند!

آنچه در مورد بند و بست بسیاری از کمپانی های داخلی و خارجی جسته و گریخته شنیده میشود ، حرف وحدیثی خیالی وواهی نیست لکن به ندرت اتفاق میافتد سوداگران بزرگ ، مدرکی‌از زدو بند های ناروا وظالمانه خود بجای بگذارند، با اینهمه گاهی بر حسب تصادف «برگه» هائی بدست افرادی معتقد به‌اصول انسانی می‌افتد که حداقل به مثابه «مشت نمونه خروار» سبب برملا شدن‌این پنهان‌کاری های زیانمند و خلاف مصالح مردم ، میگردد .

نمونه مورد اشاره متن نامه محرمانه یک شرکت معروف داروئی استکه‌در زمینه‌توصیه تجویز چندقلم از داروهای این شرکت ، برای پزشکان کشور فرستاده شده و یک نسخه از آن توسط یکی‌از اطبای شریف شهرستان یزد به «سرویس زیر آسمان کبود» ارسال گردیده است .

محتوای این نامه که عینا کلیشه شده ، نشان میدهد که گردانندگان این کمپانی علاوه براینکه از کیسه مصرف کننده بی‌پناه و بیماران مستمند حاتم بخشی کرده و پزشکان شریف را به گرفتن رشوه ماهیانه و مستمر دعوت کرده‌اند ، برای بیکار کردن و از نان خوردن انداختن عدمثی ویزیتور و خانواده آنان نیز برنامه‌ریزی کرده‌اند ...

IBIAMOX®
AMOXYCILLIN

شماره ۲۲۵ـ۰۲
تاریخ ۳۷/۵/۱۰

شرکت سهامی ایران والاس

تهران ـ خیابان سوم‌اسفند چهارراه قوام‌السلطنه ساختمان همایون

لطفاً محرمانه

سرکار خانم دکتر

آقای دکتر

شرکت آی . بی . آی . ایران مفتخراست‌که دو داروی ارزنده بنامهای ایبی‌اموکس و ایبی‌لکس را درایران معرفی نموده است .

آی . بی . آی . برای‌گسترش امکانات خود درایران بسیار خوشوقت خواهد شدکه شما نیز مانند سایر اطبای این منطقه دست همکاری بسوی ما دراز نموده و در قبال نسخه نمودن محصولات ما بطور ماهیانه (۲۵۰۰۰ ریال) وبا درقبال هرنسخه (۵۰ ریال) دریافت نمائید . این امرمهم این امکان را بما میدهدکه اولا ویزیتورهای این شرکت را اخراج و از طرف دیگر بجای نمونه‌ای‌که بشما داده میشود مجموعاً این مخارج را پس‌انداز نموده آنها را صرف شما نمائیم . این تصمیم توسط هیئت مدیره‌گرفته شده فقط اعضاء هیئت مدیره و سوپروایزرها حق مصاحبه و عقد قرارداد با شما را خواهند داشت متمنی است دراین مورد با ویزیتورهای این‌کمپانی صحبتی ننمائید و فقط مانند سایر دوستان برای عقد و امضای قرارداد با سوپروایزر و یا مدیران‌کمپانی تماس بگیرید .

متشکریم
هیئت مدیره شرکت آی . بی . آی
ایران

آدرس تلگرافی: تهران ایران والاس

نامه هفته

کسی، بمن جواب نداد

تابلوئی که با عنوان «اداره آبیاری دشت‌قزوین» در شهرستان ابهر نصب‌شده آنچنان بلندبالا و چشمگیر است «کز دور دل رباید و از پیش، زهره را»

و اما ارباب‌رجوعی که به‌اتکاء این تابلو به اداره آبیاری مراجعه می‌کند در اغلب اوقات تنها بامستخدم سالخورده این‌اداره روبرو میشود، و واضح است که او هم کـاری از دستش ساخته نیست.

آقای قربانعلی منفردیان که این موضوع را طی نامه‌یی به روزنامه اطلاعات نوشته، یادآور شده است منباب نمونه در اوایل تابستان به اداره آبیاری دشت قزوین شکایت کردم که دراثر نرسیدن آب ، محصولات باغها در حال نابودیست ، مدتی گذشت اقدامی‌نشد، لاجرم موضوع را به فرمانداری ابهر ، سپس به استانداری نوشتم، اما چون‌کلیه نامه‌هاسرانجام به‌اداره آبیاری ارجاع می شود، با وضعی که ذکر شد تردید دارم ، موضوع رسیدگی به بی‌آبی تابستان در زمستان هم عملی شود.

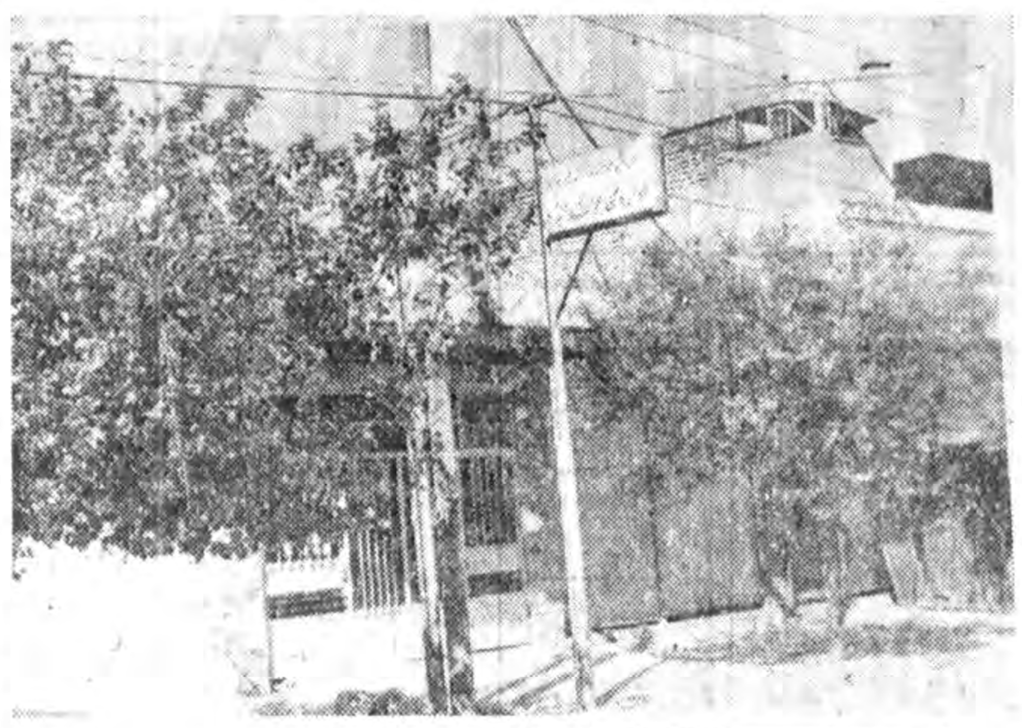

بی خاصیت هفته

دستگاه‌مدرن، بدبختمان کرد!

در اداره مخابرات شهرستان ایذه اگرچه‌عده‌یی کارمند طبق مقررات ازاول تا آخر وقت اداری درمحل کار خود حضور می‌یابند. اما تنها کاری که از آنان ساخته است، اظهارتاسف، درمقابل ارباب رجوع است، زیرا اگر کسی سراغ تلفن شهری را بگیرد ، به او جواب میدهند ، متاسفانه خط خراب است . اگر بخواهد تلگراف مخابره‌کند به او میگویند معذوریم ، دستگاه تله‌تایپ از کارافتاده است.

اگر شخص ارباب‌رجوع بخواهد دوبامبی به سر خودش بکوبد که لااقل‌کمی دلش خنک شود ، از لحاظ اداری جور درنمی‌آید ...

مشکل اینجاست، سالهای گذشته‌که مخابره تلگراف بوسیله دستگاه مورس‌انجام میشد، بهر تقدیر کار لنگ نمی‌ماند ، اما پس از آنکه بخاطر رفاه اهالی محترم ، دستگاه مورس تبدیل به تله‌تایپ شد، جماعت از مخابره تلگراف نیز محروم شدند برای اینکه دستگاه مدرن تله‌تایپ یکسال است از کار افتاده و بااین‌حساب اداره مخابرات ایذه ، موجودیتش در همین‌تابلو خشک و خالی‌که در عکس دیده میشود، خلاصه شده است، و بس. اینجاست که ضرب‌المثل «صد رحمت به کفن دزد اولی» کاربرد پیدا می‌کند...

منتظران هفته

ماماندهایم و پلهای شکسته

سه سال پیاپی است که ما مانده‌ایم و پل های شکسته، سومین تابستان نیز سپری‌شد وباز هنگام آن شد که بارندگی وطغیان رودهای بدون پل : «حسن لنگی ، جلابی‌و رود شور» مارا خانه نشین کند .

طی اینمدت‌ازپل های‌شکسته واقع در مسیر «میناب ـ بندر عباس» علیرغم خسارات جانی ومالی سنگینی‌که به بارآورد، کسی یادی و حداقل بازدیدی نکرد، و همین سال پیش بود که کار بی‌آنوتگی اهالی‌جاسب ورودان بجائی کشید که برای نجات آنان باهلی‌کوپتر مواد غذائی آوردند.

با پیش آمدن چنین رویداد های ناگواری کمتر کسی‌حدس میزد که مسئولان راه وترابری استانداری هرمزگان چاره‌ئی نیندیشند، اما حدس ها درست ازآب درنیامده ودست اندر کاران بمقول معروف ککشان هم نگزید، باری ، عجالتا گرچه فرصت کم است، امااگراحساس مسئولیتی وجود داشته باشد، درفصل بارندگی امسال نیزمردم میناب نمی‌مانند و پلهای شکسته و دل‌های شکسته.....

چگونه‌ازخجالت ما بیرون آمدند؟!

دلخورهای هفته

ما آموزشیاران کلاسهای پیکار با بیسوادی برای انجام امتحانات علاوه بر وظایف معمول حتی دوروز درکوچه و خیابان دوندگی کردیم تا تک تک شاگردان را کشان کشان به جلسه امتحانی آوردیم ولی فکر می‌کنید مسئولان آموزش و پرورش «گلباف» چگونه از خجالت ما بیرون آمدند؟

هیچ. از سروته همان حق‌الزحمه ساعتی دمتومان ما نیز مبلغی زدند تا مایه عبرت سایرین بشود.

دنیای ورزش
شنبه‌هامنتشر میشود

۱٪ بهره اضافی

بانک رهنی ایران با ۱٪ بهره اضافی

جمعاً ۹٪ بهره

به پس انداز آزاد شما پرداخت میکند

برای کسب آگاهی بیشتر بکلیه شعب و یا واحدهای بانک رهنی ایران در سراسر کشور مراجعه فرمائید

بانک رهنی ایران ، بانک مسکن شما

سازمان جنگلهاو مراتع کشور

اطلاعیه مدرسه عالی منابع طبیعی گرگان

از داوطلبان ورود به مدرسه عالی منابع‌طبیعی گرگان که در مصاحبه شرکت نموده و پذیرفته شده‌اند باسامی زیردعوت بعمل می‌آید .

که بادردست داشتن مدارک‌مشروحه ذیل :

۱ـ اصل دیپلم یا تائیدیه.
۲ـ اصل برگ کارنامه امتحانات‌ورود به آموزش عالی‌سال ۱۳۵۷
۳ـ اصل دفترچه پایان خدمت یامعافیت دائم
۴ـ اصل شناسنامه عکسدار
۵ـ اصل سند تعهد خدمت
۶ـ عکس ۴×۶ دوازده قطعه

از ساعت ۸½ صبح تا ۱ بعدازظهر تاریخهای تعیین شده بنشانی تهران سازمان جنگلها و مراتع کشور واقع در بلوار الیزابت نبش سهیل برای ثبت نام مراجعه نمایند .

چنانچه افراد اصلی در تاریخهای یاد شده‌مراجعه ننمایند منصرف‌تلقی گردیده واز افراد ذخیره که اسامی آنان در زیر آمده است بادردست داشتن مدارک بالا که برای تعیین تکلیف مراجعه مینمایند ثبت نام بعمل خواهد آمد.

تاریخ ثبت‌نام ۱ر۷ر۱۳۵۷ (قبولشدگان منطقه‌ای)

۱ـ آقای مختاری عبدالحسین
۲ـ آقای‌امیرسرداری غلامعباس
۳ـ آقای لطفی ذبیح‌اله
۴ـ آقای مسافر حمید رضا
۵ـ آقای برومندفر عبدالکریم
۶ـ آقای یاراحمدی یداله
۷ـ آقای موسوی احمد
۸ـ آقای تباک محمد
۹ـ آقای آرمان سیامک
۱۰ـ پیرهادی توانندشتی پرویز
۱۱ـ آقای شهروز نورعلی
۱۲ـ آقای توکل فریدون
۱۳ـ آقای آرمین محمد حسن
۱۴ـ آقای مددی حمید
۱۵ـ آقای امری محمد حسین
۱۶ـ صیاد ملاشاهی عباسعلی
۱۷ـ آقای سهیل‌نیا علی محمد
۱۸ـ آقای نصیری کاکلکی عبدالرضا
۱۹ـ آقای شرفی حیدر
۲۰ـ آقای سعیدی قاسم

تاریخ ثبت‌نام ۱ر۷ر۱۳۵۷ قبولشدگان آزاد .

۱ـ آقای اقباله ابوالقاسم
۲ـ آقای مکی مجید
۳ـ عین‌العزاده محمد
۴ـ آقای حسن‌زاده رضا
۵ـ آقای حسینی ویشکلائی سیدکمال
۶ـ آقای سلطانی محمد جعفر
۷ـ آقای لشکر بلوک موسی
۸ـ آقای نصیری نائینی محمد
۹ـ آقای نادری دیزگاه محمد توفیق
۱۰ـ آقای مروتی شریف‌آبادی غلامرضا
۱۱ـ آقای حیرانی سید آقا
۱۲ـ آقای یزدی راد غلامعلی
۱۳ـ آقای‌محسنی محمدابراهیم
۱۴ـ آقای وفائی حسین‌آبادی حسین
۱۵ـ آقای گرشاسبی بیژن

تاریخ ثبت‌نام ۲ر۷ر۱۳۵۷

۱ـ آقای لشکر بلوک‌ابوالقاسم
۲ـ آقای تفته فرهاد
۳ـ یونسی جدیدی بهرام
۴ـ سفیری حسن
۵ـ آقای‌کامیاب املشی عبداله
۶ـ آقای جعفری‌زاده ستار
۷ـ آقای حسامی‌پور جواد
۸ـ آقای دلقندی سید موسی‌الرضا
۹ـ آقای شادانی علی
۱۰ـ آقای علی حسینی تیمور
۱۱ـ آقای اکبرزاده غلامعلی
۱۲ـ آقای پیشینی خداداد
۱۳ـ محسنیان محمد حسن
۱۳ـ آقای‌محسنیان محمدحسن
۱۴ـ آقای منصوری علی‌اکبر
۱۵ـ آقای محتشمی خجسته‌علی حسینی
۱۶ـ آقای خادمی نوش‌آبادی سید محمد مهدی
۱۷ـ آقای شقاقی افضلی وحید
۱۸ـ آقای مهیار محرم
۱۹ـ آقای عفانی حاجی امان
۲۰ـ آقای انوار سید
[illegible]
۱۸ـ آقای مهیار محرم
۱۹ـ آقای طفانی حاجی‌امان
۲۰ـ آقای انوار سید ضیاءالدین
۲۱ـ آقای کهنه غلامعلی
۲۲ـ آقای فتحعلیان نصرت‌اله
۲۳ـ آقای یاهو حمید
۲۴ـ آقای ظفری قرمبلاغ اکبر
۲۵ـ آقای حسینی علی‌اکبر
۲۶ـ آقای‌میرسفیانی محمدرحیم
۲۷ـ آقای خالقی عمروآبادی صفرعلی
۲۸ـ آقای باقری احمد
۲۹ـ آقای مرادخانی جهانگیر
۳۰ـ آقای پولادی سیروس
۳۱ـ آقای امیری سعید
۳۲ـ آقای معصومی فرهاد
۳۳ـ آقای بیات افشار مجید
۳۴ـ آقای یارمند مجتبی
۳۵ـ آقای قائمی زاده احمد

تاریخ ثبت‌نام ۳ر۷ر۱۳۵۷

۱ـ آقای رحیمی‌دون مجید
۲ـ آقای جهاندیده احمدعلی
۳ـ آقای خورشیدیان میانائی سیف‌اله
۴ـ آقای تقوی جعفر
۵ـ آقای خاجی مهدی
۶ـ آقای عنبرانی خسرو
۷ـ آقای رفیعی آقائی مختار
۸ـ آقای مجیدی محمود
۹ـ آقای حسینی کرد خیلی سیدعلی
۱۰ـ آقای میر حبیبی مصطفی
۱۱ـ آقای برادران علیرضا
۱۲ـ آقای بخشعلی‌پور چایچانی محمد
۱۳ـ آقای اکبری حمداله
۱۴ـ آقای رمضان زاده‌فرج‌اله
۱۵ـ آقای قلیپور محمد مهدی
۱۶ـ آقای بیم‌پور نورالدین
۱۷ـ آقای سلیمانی خوئینی مطلق داود
۱۸ـ آقای کمالی اصغر
۱۹ـ آقای کواری کریم
۲۰ـ آقای حمیدیان وسطی ـ کلائی عزت‌اله
۲۱ـ آقای نوروز زاده پیروز
۲۲ـ آقای ولی زاده بهزاز
۲۳ـ آقای سلیمانی حمید
۲۴ـ آقای کاظم دهدشتی‌محمد رضا
۲۵ـ آقای نعمت بخش مهدی
۲۶ـ آقای رنگ‌آور عبدالصالح
۲۷ـ آقای اسفرائینی سعید
۲۸ـ آقای بلیلا حسین
۲۹ـ آقای حاجی خانی‌رودسری علی
۳۰ـ آقای رضائی نوپاشانی رحمان
۳۱ـ آقای باقری حسینعلی
۳۲ـ آقای سالاریان‌غلامحسین
۳۳ـ آقای پای‌بست محمود
۳۴ـ آقای جلالی اصل جمال
۳۵ـ آقای دربندی‌محمد حسین
۳۶ـ آقای آقاپور کیومرث
۳۷ـ آقای ترابی محمدجعفر
۳۸ـ آقای عسکری فیض‌اله
۳۹ـ آقای جعفرپور محمدعلی
۴۰ـ آقای عباسی رهبر مجید

تاریخ ثبت‌نام ۴ر۷ر۱۳۵۷ ذخیره های منطقه‌ای

۱ـ آقای سید اقامیری سید محمد حسن
۲ـ آقای بهاروند کرم رضا
۳ـ آقای انصاری فیض‌آباد عبداله
۴ـ آقای سلیمانی محمدی‌ناصر
۵ـ آقای فکوری محمد حسین
۶ـ آقای حیدری همدانی حمید رضا
۷ـ آقای نبی‌زاده فرد یداله
۸ـ آقای توکلی مقدم ابوالقاسم
۹ـ آقای گندابی محمد حسین
۱۰ـ آقای پناهی قلمتکی مرادعلی

تاریخ ثبت‌نام ۴ر۷ر۱۳۵۷ ذخیره های آزاد

۱ـ آقای عامل ذبیحی هادی
۲ـ آقای گازر عباس
۳ـ آقای جعفر بگلو علی‌اکبر
۴ـ آقای گیانی سید رحیم
۵ـ آقای عبدالهی مقدم ویکنور
۶ـ آقای منتظری هدشی رضا
۷ـ آقای مطیعی محمد رضا
۸ـ آقای افسر رسول
۹ـ قنادکار سرابی محمود
۱۰ـ آقای مکاریان محمود
۱۱ـ قدرتی ینگجه حمید
۱۲ـ آقای غرقی‌فر بهروز
۱۳ـ آقای کرد نوغجابی رمضانعلی
۱۴ـ آقای غفاری منصور
۱۵ـ آقای جهانی کیسمی محمدعلی

سازمان جنگلهاو مراتع کشور

نیازمندیهای آموزشی

تلفن ۳۱۱۰۸۷

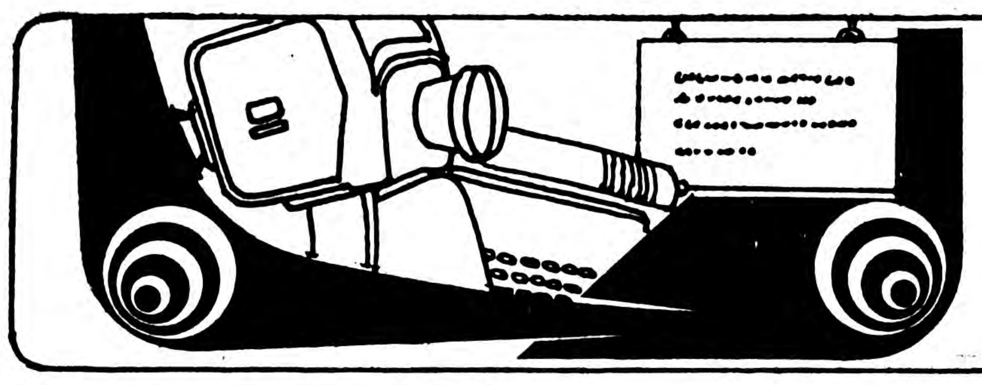

مراکز وسازمانهای آموزشی برای درج آگهی خود دراین صفحه با تلفن ۳۱۱۰۸۷ تماس بگیرند.

پانسیون

پانسیون مینا
فقط دانشجوی دخترمی پذیرد ۸۴۷۹۸۱ ۱ـ۱۰

خوابگاه خصوصی برای خانمهای کارمند تلفن : ۲۳۹۱۱۴

مهدکودک مونته سوری‌امیر آباد شمالی شیراز شرقی شماره ۱۶۳ تلفن۶۵۹۲۵۶ آـ۱۷۶۰ ۱ـ۲

مهد کودک بمبی
مخصوص کودکان ۳ تا۸ساله بابهترین متدآموزشی‌و آموزش زبان‌ـتخت‌طاوس تلفن۸۲۷۷۱۸ ۱ـ۱

پانسیون برای دختران دانشجو و کارمند در آریاشهر ۹۷۹۰۵۱

پانسیون کودک زهره و منیژه شبانه‌روزی‌نوزاد ببالا۸۴۵۰۰۴

خوابگاه دختران دانشجو و کارمند میدان کاخ ۶۵۳۴۴۴و ۶۵۳۸۳۱

پانسیون مهری
فقط دانشجوی دختر میپذیرد ۸۴۴۸۶۸

پانسیون کودک نرسی‌لند امیر آباد شمالی مقابل پارک فرح تلفن ۹۲۴۰۲۷ و ۹۲۸۵۴۶

مهد کودک نیما با تجهیزات اختصاصی و با کادر ورزیده آماده ثبت نام است امیر آباد جنوبی خیابان نصرت نرسیده بچهار راه جمشید آباد شماره ۱۱۱ تلفن ۹۲۵۴۷۲ ۲ـ۱

پانسیون نزدیک دانشگاه‌تهران فقط دو دختر دانشجو دریک خانواده محترم می پذیرد تلفن ۶۴۰۱۰۲ ۱ـ۱

مهد کودک جوانه زیر نظر فارغ‌التحصیلان روانشناسی‌و دکتراطفال تقاطع پهلوی پارک وی نرسیده به پمپ بنزین نمایشگاه خیابان جوانه تلفن ۲۹۱۶۶۱ و ۲۹۱۶۱۳

کجا خیاطی بیاموزیم!

دارنده امتیاز آموزشگاه‌خیاطی حاضر بهمکاری یا شریکمی پذیرد ۸۵۴۷۹۳ ۲ـ۱ آـ۱۶۹۷

آموزشگاه خیاطی و گلسازی پروین ثبت نام می کند تعلیم گلسازی چینی بطور کامل در پنج جلسه تلفن ۹۸۰۴۳۷

آموزش خیاطی و ماشین نویسی تلفن ۸۴۶۱۱۳

تعلیم خیاطی بانوان ـ عمو... در منزل شما توسط بانو نوشین تلفن ۵۴۹۷۲۳ ـ ۷تا۴ ۸ـ۱ آـ۵۰۴

آموزشگاه خیاطی‌بهشت ایران ثبتنام می کند ۹۵۸۵۱۰

آموزشگاه خیاطی فرح‌و آرایش پیمانه برای ترم جدید ثبت نام می نماید تلفن ۹۷۹۶۲۸

آموزشگاه خیاطی تهرانیان ثبت نام می‌کند ۷۹۹۸۶۷ ۱ـ۲

آموزشگاه‌خیاطی ارتمیس‌ثبت نام می کند تلفن ۷۸۳۳۸۹

آموزشگاه ها

آمادگی‌و کودکستان‌زیبا داودیه میدان محسنی خیابان فرناز کوچه چهارم پلاک ۱۲ ثبت نام میکند ۲۲۸۰۱۲ ۱ـ۶

استخدام

۲۰ نفر دیپلمه
پس از دیدن یکدوره‌یک ماهه‌کارآموزی‌حسابداری مشغول بکار خواهند شد ۳۱۴۰۴۰ آـ۵۳۱

آموزش کامپیوتر
درام .سی.کو نواب شماره ۲۳۶ تلفن ۹۳۶۵۴۰

کلاس های زبان آلمانی ابن‌سینا
از یازدهم شهریور کلاسهای هفته‌ای ۱۰ ساعت عصرها ۵ الی۷شروع میشود . خیابان شاهرضاچهارراه پهلوی‌شماره ۹۹۰ تلفن ۶۴۷۱۹۲

آموزش‌مکاتبه‌ای زبان بین‌المللی اسپرانتو
در ۱۲ هفته بدون معلم بانوار و جزوه. تهران‌تقاطع پارک وی خیابان باقرخان غربی شماره ۸۷ تلفن ۹۳۰۰۵۰

آرایش و زیبائی

ماساژور تلفن ۶۶۱۶۳۴ صبح ها۱۰الی ۱۲ عصرها ۶ الی۸ آـ۵۰۷

آموزشگاه آرایش بهار تلفن ۳۵۸۴۳۳ آـ۱۲۳۴

آموزشگاه‌زیبائی‌پوست‌و اندام (وزین) باامتیاز رسمی از وزارت کار وامور اجتماعی ثبت نام می نماید ۹۲۲۹۹۱ ۱ـ۲ آـ۶۳۳

آموزشگاه آرایش ژاله باامتیاز رسمی از وزارت‌کار وامور اجتماعی ثبت نام می نماید آدرس‌خیابان قزوین ـ سه‌راه آذری‌خیابان‌دکتر اقبال‌آموزشگاه ژاله ـ۹۶۱۰۷۵

موسسه‌آموزش آرایش گلریز یکی از کاملترین موسسات آموزشی در دنیا برای دوره های۱۵روزه برای آرایشگران ویک ماهه و یک ماه ونیمه فشرده و سه ماه عادی ثبت نام میکند تلفن ۶۴۷۰۷۶ ـ ۶۴۸۳۵۳

خانه زیبائی تهران نماینده رسمی یونیورسیته بهداشت‌زیبائی پاریس در ایران و موسسه آموزش زیبائی‌آدرس سرپل‌تجریش‌ـ خیابان‌ملکپور (ثبت) نرسیده به شهرداری شمیران‌ـ پلاک ۵و۱ تلفن ۲۷۵۷۷۷

تدریس

کلیه دروس
از ابتدائی تا دانشگاه ۸۴۲۸۶۲ ـ۸۴۵۴۱۵ آـ۹۵۰

کلیه دروس توسط دبیرلیسانسیه فوری ۲۸۳۸۴۸

کلیه دروس ریاضیات زبان فرانسه انگلیسی آمار حسابداری تلفن ۸۴۲۸۶۲

تدریس خصوصی برای ریاضی مقدماتی (الور) دانشگاهها توسط دوشیزه لیسانسیه رشته ریاضی از دانشگاه انگلستان ۷۵۰۷۰۵

فیزیک شیمی ریاضیات با تضمین دبیر ۸۴۲۸۶۲ ـ ۸۴۵۴۱۵ آـ۰۴۵ ۹

کلیه دروس راهنمائی نظری تلفن۸۴۲۸۶۲ آـ۰۴۵ ۹

فیزیک. شیمی . جبر. مثلثات. هندسه .حساب تمام کلاس ها ۸۴۲۸۶۲ ـ ۸۴۵۴۱۵

راهنمائی نظری دبستان با اعزام دبیر در منزل ۸۲۲۹۸۲

کلاس رقص

کلاس رقص آلیس
همه نوع رقص را برای بزرگ سالان تعلیم میدهد .پهلوی جنب بتهوون ۶۶۸۷۸۵ آـ۴۶۳

آموزش رقص در یکهفته ایرانی عربی خارجی کلاس رقص تاریخیان حافظ کالج ۳۷۲۳۵۴

آموزش نقاشی

تعلیم طراحی‌و نقاشی‌در منزل ۹۲۵۴۳۰

تعلیم نقاشی
وکارهای رنگ روغن و ابرنگ برای فروش میناس غریبیان ۸۴۱۷۰۹

نقاشی
مخصوص [illegible] و بانوان

آموزشگاههای ماشین نویسی

ماشین نویسی آزرم بی‌نظیر است . میدان خراسان ۳۵۵۱۳۱

ماشین نویسی کورش میدان شهناز ۷۵۳۳۷۸

قبول سفارشات تایپ فارسی ولاتین ۶۴۸۵۵۲ آـ۵۱۰

کرایه‌ماشین تحریر باتحویل‌در در محل ۳۴۲۷۹۹

ماشین نویسی ۲۵ شهریور تعلیم با ماشینهای برقی اجاره ماشین تحریر استخدام شما از طرف ما خیابان آذربایجان بین‌خوش و رودکی ساختمان ۲۵ شهریور تلفن ۹۵۹۰۱۲

اخذ پذیرش

اخذ پذیرش از دانشگاه های جنوب کالیفرنیا در اسرع وقت تلفن ۸۴۷۰۹۲ آـ۲۳۴۵

اخذ پذیرش ـپانسیون ویزا تلفن ۶۵۰۶۵۴ آـ۹۴۰۵

ترجمه و مکاتبات

دارالترجمه .ر. حکیم
مترجم‌رسمی‌وزارت دادگستری خیابان لاله‌زار پاساژ ایران ۳۱۴۰۶۹ـ۳۱۷۵۳۳ ۱ـ۳۰

اهالی محترم شمیرانات
ترجمه رسمی و عادی مدارک و اسناد ایستگاه میناکو ی‌فیاک شماره۱۷ دبیرخانه مشکین‌تلفن ۲۳۷۸۷۴

دارالترجمه حسن‌پور
کلیه امورترجمه و اوراق رسمی و غیر رسمی شما را در اسرع وقت انجام می دهد شاه چهارراه امیر اکرم تلفن ۶۶۶۱۹۳ آـ۱۷۹۰

قبول ترجمه کلیه متون از انگلیسی بفارسی و بالعکس تلفن ۲۴۰۷۷۶ ۱ـ۴

ترجمه‌کتب و مقالات انگلیسی پذیرفته میشود تلفن ۳۳۱۳۳۶ آـ۹۶۱

قبول ترجمه‌کلیه‌متون انگلیسی ۷۵۰۹۱۸ آـ۱۵۰۵

قبول ترجمه کلیه متون انگلیسی ـ فرانسه ـ آلمانی اسپانیولی تلفن ۶۴۸۵۵۲

فقطبه دارالترجمه‌رسمی پیروز مراجعه کنید .
ترجمه رسمی و فوری مدارک تحصیلی و قرارداد ها اخذ پذیرش از امریکا و فیلیپین در اسرع وقت شاه ساختمان آلومینیم طبقه اول۳۷۵۲۵۷

ترجمه ۷۵۶۳۰۹

ترخیص کالا از کلیه گمرکات کشور شرکت آریاوست ۸۹۲۶۴۸ ۱ـ۱۰

ترخیص کالا و انجام امور گمرکی تلفن ۶۶۱۶۳۴ صبح ها ۹الی ۱۲ عصرها ۴الی۷ ۱ـ آـ۱۵۰۶

حسابداری، آمار،بازرگانی

[illegible] تضمین دبیر ۸۴۲۸۶۲ـ ۸۵۱۸۷۶

حساب فنی هنرستان (برق و مکانیک) ریاضیات آلمانی انگلیسی شیمی صبح ها ۹۶۳۸۳۰

تدریس خصوصی آمار و ریاضیات حسابداری بازرگانی [illegible]

کلاس موسیقی

ارگ ـ گیتار مجانی
هدیه : آموزشگاه موسیقی شهرزادشاهرضا پیش‌شمیران ۷۵۹۱۰۰ آـ۴۶۰

تعلیم پیانو بانوی ایرانی ۶۲۸۳۶۴ آـ۳۹۴۵

گیتار ۶۸۸۱۸۳ عصرها

تدریس خصوصی ارگ گیتار ۸۲۱۷۹۲ آـ۸۶۳

تدریس خصوصی گیتار کلاسیک برای خانمها ۸۵۲۴۶۵

تدریس فلوت بوسیله متخصص فنی با مدرک‌ازانگلستان تلفن۶۵۷۰۱۶ علیمحمدی ۱ـ۱

پیانو ارگ گیتار جاز سنتو آواز طوت سه ماهه انفرادی ۳۹۲۹۷۳

اهالی محترم شمیرانات و عباس‌آباد نشانی ما به شما نزدیک‌تر است
دارالترجمه‌رسمی‌سپهر
ترجمه رسمی مدارک تحصیلی‌ـ قرارداد و سایر متون باتائید دادگستری عباس‌آباد نبش اندیشه اصلی ساختمان ۷۹تلفن ۸۵۰۵۱۵

اطلاعیه
شرکت چاپ‌ونشر ایران
بدینوسیله باطلاع کلیه نمایندگان فروش کتاب های درسی در تهران و شهرستانها می‌رساند ، هر مقدار کتب درسی مازاد برمصرف را می توانند تا آخر آذرماه سال جاری مرجوع‌و مورد قبول شرکت خواهد بود .

علاقه‌مندان زبان‌انگلیسی
ANGLO CONTINENTAL EDUCATIONAL GROUP
گروه فرهنگی «آنگلو کنتیننتال» کلاس های زبان انگلیسی از ابتدائی تا سطح عالی به انضمام رشته های اختصاصی را در ۱۲ مدرسه با ۳۶ برنامه مختلف در شهر های لندن ـ پول‌ـ بورنموث و سایر شهر های انگلستان برای جوانان ـنوجوانان ـ دانشجویان ـ بزرگسالان‌و کلیه افراد خانواده با پانسیون نزد خانواده های انگلیسی دایر نموده است .
جهت اطلاعات بیشتر و ثبت‌نام و تعیین وقت با نماینده رسمی ACEG در ایران بین ساعات ۹ الی ۱۲ صبح‌و ۴ الی ۷ بعد از ظهر با تلفن ۶۳۵۳۱۵ تماس حاصل فرمائید و یابا صندوق ۱۲ـ۱۵۵۷ تهران مکاتبه نمائید .

اخذ پذیرش معتبر (سریع)
امریکا ـ فیلیپین ـهند و انگلستان میدان ۲۵ شهریور خیابان بهرامی شماره ۲۰ طبقه‌سوم تلفن ۸۳۵۶۴۷

زبان خارجی بیاموزید

انگلیسی ، عربی ، فرانسه، آلمانی ۷۵۶۵۶۳ آـ۱۶۶۲

مکالمه انگلیسی
بدون گرامر
۸۴۲۸۶۲

انگلیسی
برای بزرگسالان تضمینی ۸۴۵۴۱۵ـ ۸۴۲۸۶۲

انگلیسی‌فرانسه آلمانی
بااستادان ایرانی وخارجی
۸۴۶۸۶۳ ۱ـ۱۰

تدریس‌خصوصی‌زبان انگلیسی برای بزرگسالان و دوره راهنمائی‌و نظری‌تلفن۸۳۱۸۲۳

تدریس مکالمه‌ومکاتبات انگلیسی تلفن : ۳۵۴۴۳۷

انگلیسی عربی فرانسه مکالمه تلفن ۷۵۲۱۹۱

انگلیسی را با ماشروع کنید ۶۳۹۷۹۹

مکالمه انگلیسی
توسط استادان خارجی
۸۲۰۹۷۳

تدریس‌خصوصی انگلیسی تلفن ۳۱۱۲۲۵

تدریس‌خصوصی
زبان فرانسه و انگلیسی ۲۴۲۸۲۰ ۱ـ۶ آـ۱۸۱۹

مکالمه وگرامر انگلیسی خصوصی تلفن : ۹۳۲۴۵۴ آـ۰۴۵ ۹

تدریس زبان انگلیسی توسط لیسانسیه ۸۴۲۵۴۳

انگلیسی توسط
Mr. Anthony
۸۲۰۹۷۳
آـ۱۸۴۷

انگلیسی آلمانی فرانسه توسط استادان خارجی وایرانی تلفن ۹۳۹۴۵۰ آـ۱۵۸۲

دوره‌فشرده تافل تلفن ۶۵۰۶۵۴

فرانسه اسپانیائی ۶۸۸۱۸۳ عصرها

انگلیسی
توسط مجربترین اساتید ایرانی و خارجی ۸۴۲۸۶۲ـ ۸۴۵۴۱۵ ۱ـ۵

تدریس خصوصی انگلیسی توسط معلم آمریکائی ۹۲۶۲۴۹

تدریس خصوصی انگلیسی اسپانیولی بین ۷ـ۵ همکف ۸۲۳۴۵۵

گرامر ،مکالمه انگلیسی دو ماهه ۷۵۶۵۶۳

انگلیسی‌فرانسه
۹۳۲۰۳۳ ـ ۶۲۰۷۱۷ـ ۸۴۳۵۴۸ ـ ۸۵۰۷۳۶

انگلیسی ابتدائی تا لوور کمبریج ۸۳۴۱۵۹ آـ۱۷۰۷

مکالمه و گرامرانگلیسی خصوصی تلفن : ۹۳۲۴۵۴

انگلیسی فرانسه آلمانی
۸۲۰۹۷۳

اولیای محترم
شما که مایلید فرزندانتان تحصیلات دبیرستانی خود را در آمریکایایکی از کشورهای خارج با حداقل هزینه بپایان برسانند می توانید جهت کسب اطلاعات بیشتر واخذ پذیرش هرچه زودتر با ما تماس حاصل فرمائید .
خیابان پهلوی ـ چهارراه امیراکرم جنب بانک اعتبارات ساختمان کیان طبقه سوم ـشماره یک .
دفتر مضوری ـ نشاط

انتشارات رادیوتلویزیون ملی ایران
درباره مجله‌های پیک و توزیع آنها در کتابفروشیها و روزنامه فروشیها :
مجله های پیک کودک ، نو آموز ، دانش آموز، نوجوانان جوانان ومعلم وخانواده‌که در طی سال تحصیلی ۵۷ـ۵۶ ازهرکدام ۱۲شماره منتشر شده واز طریق کودکستان ها، دبستانها، مدارس راهنمائی ودبیرستان ها و ادارات ونواحی آموزش و پرورش دراختیار کودکان، نوجوانان خانواده ها و مربیان قرار گرفت، اینک از شماره ۱ تا۱۲ هر مجله بطور اختصاصی دربسته های نایلونی بسته‌بندی شده وبابهای ۶۰ ریال برای هر دوره ۱۲ شماره‌ای پیک‌کودک، نو آموز، دانش آموزو نوجوانان، و بهای ۱۲۰ ریال برای هر دوره ۱۲شماره‌ای پیک جوانان و پیک معلم و خانواده از طریق کتابفروشیها وروزنامه فروشیهای تهران دراختیار علاقمندان است واین فرصتی است برای تمام کسانی که به خواندن مطالب علمی، آموزشی‌وسرگرم کننده علاقمندهستند وهمه دانش‌آموزان ، نو جوانان و جوانانی که‌در طول سال تحصیلی گذشته بعلل مختلف موفق بدریافت این‌مجله های خواندنی نشده‌اند.
مجله‌های پیک ازطریق مرکز انتشارات آموزشی وزارت آموزش و پرورش و باهمکاری‌انتشارات سروش منتشرمیشودوعلاقمندان‌میتوانند‌اطلاعات بیشتر رااز‌تلفن:۸۳۰۷۶۰روابط عمومی‌انتشارات سروش و یا ۸۵۹۷۸۴ قسمت توزیع انتشارات سروش بخواهند

نزدیکترین آموزشگاه رانندگی راانتخاب کنید

آموزشگاه رانندگی آریا
باتضمین و کادری متخصص فرح شمالی مقابل دیوار منبع آب ۸۴۸۵۷۹ ۱ـ۹

آموزشگاه رانندگی‌حمید
مرح آباد ژاله اول بلواررضا پهلوی ۳۴۶۷۵۴

آموزشگاه رانندگی کالسکه
تضمینی‌صددرصد پهلوی مقابل امپایر ۸۹۸۱۶۵

آموزشگاه رانندگی‌بدیع شاه چهار راه سیمتری ۹۲۸۷۹۶

آموزشگاه رانندگی ری
باکادری‌منظم با تضمین شهرری میدان‌پهلوی ۵۹۰۰۵۱

آموزشگاه رانندگی ابراهیمی
بامربیان‌مجرب واتومبیل های آخرین‌مدل‌میدان دوم آریاشهر ۹۴۱۷۴۹ـ ۹۴۱۷۶۲

آموزشگاه رانندگی مهر شمیران
تجریش‌خیابان شهرداری‌جنب سینما آسارا ۲۷۲۴۷۷
آموزشگاه رانندگی پروانه با مربیان‌ورزیده و تضمین‌قبولی خیابان آرامگاه ایستگاه بانک ۵۵۰۹۱۹

آموزشگاه رانندگی شهریار تهران پارس خیابان ۱۸۸ ـ۷۸۱۶۵۵

آموزشگاه رانندگی رحمانی
شهباز انتهای خیابان فیاض، ۳۵۵۱۳۳

آموزشگاه رانندگی احتیاط بزرگراه فرح‌زاد اول گیشا ۶۳۶۲۶۴

آموزشگاه رانندگی مریخ بامربیان‌کار آزموده تهران نو فرح‌آباد انتهای رضاشاه کبیر ۷۹۰۸۱۲

برای‌اولین‌بار تنها آموزشگاهی که‌اقدام بتعلیم رانندگی خانمها بوسیله مربی زن نموده **آموزشگاه رانندگی‌هدف ۳۴۳۶۹۱**

آموزشگاه رانندگی جم
نواب بین سالار و رضائی ۵۴۰۷۸۹

آموزشگاه رانندگی‌بابک شاه چهار راه کاخ ۶۶۲۹۳۶

آموزشگاه رانندگی دیبا جاده قدیم کرج ایستگاه حسینیه

آموزشگاه رانندگی تاج
خیابان‌تاج‌ایستگاه هما۹۷۴۱۸۱

آموزشگاه رانندگی مسروری
با بهترین مربیان در کمترین مدت رانندگی‌را بشما می آموزد خیابان جیحون چهارراه زاویه ۹۵۲۰۱۲

آموزشکده رانندگی خسروشاهی
وحیدیه‌میدان سلیحات۷۳۵۱۸۳
آموزشگاه رانندگی اتحاد داوری با تضمین قبولی میدان آریاشهر ۹۷۵۹۵۹

آموزشگاه رانندگی‌ایران با تضمین قبولی‌فرح‌آباد ژاله ۳۳۷۹۸۰

آموزشگاه رانندگی‌بهزاد خیابان نیروی هوائی ۷۹۲۶۰۱

آموزشگاه رانندگی دولتخواه

تضمین رانندگی تا قبولی
در کمترین مدت ثبت نام باتلفن ۸۵۰۵۳۶

هنرکده فنی بهجت آباد بالاتر از شرکت نفت تضمینی رانندگی‌بشمامیاموزد ۶۶۹۳۴۳

آموزشگاه رانندگی دیاموند
باتضمین‌و با کادری متخصص روزولت میدان ۲۵ شهریور ۸۲۴۳۵۰

آموزشگاه‌رانندگی‌داوری
باتضمین قبولی و مربیان با تجربه نارمک خیابان مهر ۷۹۶۵۳۳

دوره‌تعلیم رانندگی و ترافیک رامیتوانید باسهل ترین شرایط وکوتاهترین مدت در **آموزشگاه‌رانندگی‌سراج** زیر نظر مربیان کار آزموده فراگیرید عباس آباد ۸۴۴۷۸۸

رانندگی تابان
تضمین قبولی باکادر ورزیده مقطردو هفته تلفن های‌ ۸۴۳۴۱۵ و ۸۵۳۳۹۶ حشمتیه اوایل خواجه نظام الملک

آموزشگاه‌رانندگی‌مرادی
اسکندری جنوبی چهار راه بوستان سعدی تلفن۹۵۴۴۵۰

آموزشگاه رانندگی‌پیمان خزانه فرح‌آباد فلکه‌دوم ۵۵۱۲۹۹

آموزشگاه رانندگی جمشید
زیرنظر استادان باتجربه‌هاشمی جنب‌میدان‌سپاه دانش۹۵۳۸۹۵

آموزشگاه رانندگی اپلو نارمک جنب شرکت‌واحد ۷۹۶۸۰۱

آموزشگاه رانندگی مسعود تلفن ۳۳۱۵۸۰ با مدیریت جدید ـ حسین یاوری میدان بروجردی اول ولیعهد.

آموزشگاه رانندگی پیام
بامربیان ورزیده ـ خیابان قزوین‌ـ خیابان سلیمانی ـ ۵۴۷۸۷۶ آـ۱۶۵۴

دوره تعلیم رانندگی و ترافیک رامیتوانید باسهل ترین شرایط وکوتاهترین مدت **در آموزشگاه رانندگی شهوند** زیر نظر مربیان کار آزموده‌فرا گیریدشهباز جنوبی ۲۰ متری منصورـ پناهی ۳۰۷۰۲۴ ۱ـ۱

آموزشگاه‌رانندگی غیاثی
بابهترین مربیان در کمترین مدت رانندگی را به شما می آموزد شهباز اول شوش شرقی تلفن ۳۵۱۸۴۵ ۳ـ۱

آموزشگاه رانندگی مریخ
باکادری ورزیده‌ومربیان زن مخصوص تعلیم خانمها تهران نوـ فرح آبادـ انتهای رضاشاه‌کبیر ۷۹۰۸۱۲

رانندگی رفیع
بامربیان‌کار آزموده واتومبیل های‌آخرین مدل رانندگی رادر اسرع وقت به شما می آموزد که در آزمایشات موفق به‌اخذ گواهینامه شوید ـ شاه رضا بین‌گرگان و پل چوبی‌برادران مختاری تلفن ۷۵۴۲۲۸

آموزشگاه رانندگی‌کمال با کادری ورزیده قبولی شما را تضمین می کند شهرآرا مقابل بانك ۹۷۸۳۸۶

آموزشگاه‌رانندگی‌آهاری خیابان آذربایجان ۹۲۰۳۳۳

آموزشگاه رانندگی‌پرنده
ساحل نظام آباد ایستگاه‌گلچین ۷۵۶۵۷۵

آموزشگاه رانندگی جت
باامتیازبه‌فرهنگیان و دانشجویان اول تهران پارس خیابان مازندران ۷۸۰۹۶۹

آموزشگاه رانندگی‌جاوید
باکادری مجرب با تضمین سه راه آذری ۹۵۰۸۵۳

آموزشگاه رانندگی بهار میدان ۲۴ اسفند ۹۲۰۲۹۶

آموزشگاه رانندگی حاتم
بامربیان باتجربه نارمک‌سیمتری چهارراه سرسبز ۷۹۵۹۲۶

آموزشگاه رانندگی‌شهر ولیعهد
بامربیان کار آزموده ۹۶۰۲۶۰ آـ۱۶۵۳

آموزشگاه‌رانندگی‌ونوس
تضمینی رانندگی بشما می آموزد وحیدیه ایستگاه‌تسلیحات تلفن ۷۳۸۱۶۲

آموزشگاه رانندگی سلوك
طبق قرارداد قبلی بادانشگاه به دانشجویان محترم تخفیف مخصوص میدهد تهران پارس خیابان خسرو پاساژ فرهاد تلفن ۳۳۹۷۹۵

آموزشگاه رانندگی شهر ولیعهد سر آسیاب مهرآباد ۹۶۰۲۶۰
آموزشگاه رانندگی چمن
نارمک سه راه سمنگان تلفن ۷۳۵۶۷۷

اموزشگاه رانندگی صبا جاده قدیم شمیران سه راه زندان ۷۵۸۶۴۶

آموزشگاه رانندگی ری
باکادری‌منظم با تضمین شهرری میدان پهلوی ۵۹۰۰۵۱

آموزشگاه رانندگی فرد
بابهترین مربیان رانندگی رابه شما می آموزد خیابان‌شوش میدان زاهدی ۵۵۷۰۴۴ ۱ـ۱

آموزشگاه رانندگی فیروزه
باتضمین قبولی سلطنت آباد نبش بوستان هفتم ۲۳۴۵۸۳

آموزشگاه رانندگی بهار
باقبولی و کادری منظم میدان ۲۴ اسفند روبروی سینما اونیورسال ۹۲۰۲۹۶

رانندگی پرنس
تضمین قبولی با مربیان کار آزموده فقط دردو هفته قلهک خیابان دولت سه راه نشاط ۸۴۶۳۹۸ ۱ـ۱

انگلیسی رابدون معلم بیاموزید
با روش جدید و موفق خودآموز BBC انگلستان تلفن ۸۲۵۹۴۷
شعبه اهواز ـ آقای محمدعلی حقیقی تلفن ۳۵۸۲۰
مشهد ـ کتابفروشی هتل هایت تلفن ۳۷۰۱۸

مشاوروویزای امریکا
تلفن ۶۲۶۵۰۱ ـ تهران
تلفن : ۴۰۹۲۰ ـ اصفهان

اخذ پذیرش تحصیلی در اسرع وقت
از امریکا ـ انگلستان ـ آلمان ـسوئد ـسوئیس کانادا ـ هند .
شرکت خدمات تحصیلی بین‌المللی تلفن :
۶۲۹۸۶۹ ـ ۶۲۹۸۶۸ ـ۶۲۷۳۴۶ـ ۶۲۴۱۱۴

کلاس رادیو تلویزیون

مژده بعلاقمندان الکترونیک
آموزشگاه مقدم با امتیاز رسمی وزارت آموزش و پرورش برای کلاس های فشرده رادیو وتلویزیون ترم تابستانی و عادی هنرجو می پذیرد شروع کلاسها اول تیر ماه می باشد . آدرس خیابان شاهرضا پیچ شمیران جنب قنادی گل وبلبل ساختمان ۴۳۶ تلفن ۳۰۵۰۶۳

نقد، بررسی و معرفی کتاب هر شنبه و پنجشنبه در اطلاعات

بدنبال استقبال خوانندگان اطلاعات
نیازمندیهای آموزشی
روزهای یکشنبه، سه شنبه و پنجشنبه
منتشر می‌شود

کتاب

نقد، بررسی و معرفی

نقدهفته

استدلالی بر معیارهای نابجای جغرافیایی، نژادی‌وفرهنگی

نام کتاب : دیدگاهها
نوشته مصطفی رحیمی
از انتشارات امیرکبیر
۲۴۶ صفحه ـ۲۰۵ ریال

عطاله رهبر

کتاب دیدگاهها نوشته مصطفی رحیمی مجموعه ده مقاله است خواننده در تحسین مقاله بانهضت خرمدینان به رهبری راستین خلق در دوره خفقان آور استیلای خلفای فاسد وستمگر عباسی آشنا می شود . ناگفته نماند که منظور از این بحث ترویج و تبلیغ عقاید خرمدینان نیست بلکه مقصود شناختن و بررسی آیین‌ها و نهضت های انقلابی مردم ایرانست.

تاریخ نویسان رسمی در دوره فئودالیسم با وارونه جلوه دادن حقایق و ایراد اتهام و افترا ، چهره و ماهیت اصلی‌و اصالت این نهضت هارا برمردم وطن ما پوشیده داشته‌اند.

مصطفی رحیمی در اولین مقاله کتاب دیدگاهها تحت عنوان«بابک حماسه‌ای در تاریخ» نهضت خرمدینان رابخوبی و استادانه بخواننده معرفی می کند . بابک دلاور آذربایجان ورهبری که دراوراق‌تاریخ توسط دشمنان مردم یعنی عمال وکارگزاران خلفای عباسی و فئودالیسم درواقع مسخ و دگرگون شده است.

از جمله عمادالدین کثیر درکتاب البداية والنهار درباره بابک چنین می نویسد:

« نژاد بابک از کنیزکی بود رسواء، عوفی نیز در جوامع الحکایات درباره او نوشته است: « مادر او به گدایی اورا می پروریدی»، جالبتر آنکه ابن‌ندیم درکتاب الفهرست در باره مادر بابک چنین می‌گوید:« مادراوزنی بود یک چشم» درصورتی که موضوع یک چشمی بودن مادر بابک صحیح باشدبایدپرسید که آیا ان موضوع گناهی‌نابخشودنی است؟.

پژوهش در باره این قهرمان خلق کاری است بس‌دشوار ولی پوشیده نیست که تهمت ها و دشنامها بیانگر عظمت بابک و خرمدینان و اصالت نهضت آنانست. چون آنکس‌که بزرگ نیست دشمن ندارد.

بدیهی است که علت پیدایش نهضت های مردم ایران درآن روزگاران ، رهایی از ظلم و فساد و فقر بوده است. هنگامی که دیدند خلفای اموی و عباسی بر خلاف شرع‌مقدس اسلام غیرعرب رامووالی و بعبارت دیگر اتباع درجه دوم بحساب می آوردند ودرآه‌افزودن ثروت و ساختن‌کوشک های افسانه‌ای از رواداشتن ظلم و ستم و کشتار مردم‌دریغی نداشتند ، شوریدند.

از اینرو نهضت های مردم ایران در آن روزگاران بوجود آمد و مردم وطن ما دلاورانه کوشیدند تا کشور خویش‌را از شرسلطه و اشغال بیگانه نجات دادند.

دراین مقاله نویسنده ریشه عقاید و ایدئولوژی خرمدینان رادر آئین مزدک می‌داند واین نکته را توجه می دهدکه آنچه راتاریخ نویسان مزدور در باره مزدکیان نوشته‌انداز بغض و غرض ورزی برکنار نیست.

بدون بیم می توان گفت که تهمت اشتراک زنان و اشتراک اموال در مورد مزدک وپیروانش دروغ محض و ساخته و پرداخته جاعلین تاریخ است. زیرا آیین مزدک تحت تاثیر عقاید مانی‌بزهد و تقوی و پرهیز کاری توجه بسیار دارد. «کریستن‌سن» در یکی از آثار خود بنام «ایران درزمان ساسانیان» می نویسد : «مزدکیان راعموما متهم به اباحه وترویج فحشاء و منکر نموده‌اند در صورتی که‌این کار در اصل آیین‌شان نبوده و مبانیت تام بازهد وپارسایی اصلی آنان دارد».

نقش قیام ومبارزه بابکها و پیروانشان در اعاده و استقلال ایران بسیار عظیم است.

نویسنده کتاب دیدگاهها، سپس «داستان سیاوش ، تمثیلی از عظمت و فاجعه اخلاق» باردیگر بادیدی تازه متقابل ظلمت وروشنایی ،اخلاق و فساد، حق وباطل ، و سرانجام پیروزی حق وراستی را با تیزبینی و موشکافی برای خواننده روشن می نماید.

در مقاله دیگری از این کتاب‌بعنوان « غرب و شرق‌در تماس‌ورهایی»،به مسئله امپریالیسم فکری که غالبابا‌امپریالیسم سیاسی واقتصادی همراه است برمی خوریم. تابیش از یورش غرب به منظور استعمار ملت های شرق ، تسلط اقوام بر یکدیگر تنها تسلط نظامی بود و چه بسا که کشور غالب تحت تاثیر فرهنگ کشور مغلوب قرار می‌گرفت. مثلا اگر چه حمله عرب ، نظام سیاسی ساسانی رادگرگون کرد پس از مدتی از ترکیب و تلفیق اندیشه و ذوق ایرانی و عرب، فرهنگی جامع و غنی پدیدار شد که در فلسفه و دانش و هنر مقام شایسته‌ای رادر جهان احراز نموده است. اما دول استعمارگر پس‌ازغلبه و استعمار ملتهای شرق، مذبوحانه کوشیدند که ماتحقیر فرهنگ توده های شرق خود را ، متمدن وانسانهای برتر جابزنند.

مثلا استعمار فرانسه در شمال آفریقا بهیچ وجه چیزی رابعنوان فرهنگ‌آفریقایی نمی پذیرفت. مصطفی رحیمی دراین مقاله به‌اثبات می رساند که معیارهای‌تقسیم‌بندی های‌جغرافیائی، نژادی و فرهنگی ساخته و پرداخته دست استعمارگران است.

بردەداری و تقسیم طبقاتی جامعه در یونان که از نظر غربیان مهدتمدن جهان بشمار می رود، قتل عام سرخ‌پوستان امریکا باسارت گرفتن و برده ساختن بومیان آفریقا وکوره های آدم سوزی یهودیان در دوره نازیها نمونه‌هایی است که نمی تواند دلیل برتری غرب برشرق باشد در حالیکه در شرق غیر دموکرات همیشه مسجد ودیر و کلیسا و کنیسه باهم زیر آفتاب‌خدادرخشیده‌اند»، و معتقدان به‌ادیان‌گوناگون برادروار باهم زندگی کرده و به عبادت پرداخته‌اند.

در دنیای امروز، دیگر نمی توان منکر عظمت و اهمیت تمدن‌ها و فرهنگ های ملل شرق شد. دولت های استعمارگر نیز در باطن بخوبی می دانند که بسیاری از مظاهرمهم تمدن‌و دانش از شرق به غرب برده شده است.

وجود کنفوسیوس ، بودا، مسیح، زردشت و فردوسی و ابن‌سینا ثابت می کند که فلسفه و دانش بهیچ‌وجه پدیده های غربی نیستند.

«هرجا که محیط مستعد باشد درخت اندیشه سربرمی دارد بطوریکه فرانتس فانون از جزایر گمنام آنتیل سربر داشت و در الجزایر پرورده شد».

در مقاله انسان سالاری کتاب دیدگاهها ، نیزدموکراسی غربی در نظام سرمایه‌داری ومعایب و نارساییهای آن ، دموکراسی شرقی، بادقت مورد بحث قرار گرفته است و خواننده دراین موارد دیدی تازه پیدا می کند که کاملا با موازین جامعه شناسی منطق است.

در بخش دیگری از کتاب بااریش فروم روانشناس و متفکر یهودی آلمانی که ظهور نازیسم ،اورا درسال ۱۹۳۴ مجبور به مهاجرت به آمریکا کرد آشنا می شویم.

او از مشهورترین علمای روانشناسی است که بعد از فروید کوشیده‌اند روانشناسی را باجامعه شناسی آشتی دهند.

حقوق بین الملل عمومی
تألیف
دکتر محمدرضا ضیائی بیگدلی
محل فروش ـ کتابفروشیهای روبروی دانشگاه تهران
قیمت ۳۰۰ ریال

اقبال
تلفن ۳۱۸۷۰۱
دیوان حافظ مصور
بخط منظوری دردو اندازه
★
رباعیات خیام مصور
به خط منظوری دردو اندازه
★
کلیات سعدی
بامقدمه اقبال
★
کلیات عبید زاکانی
با مقدمه اقبال
★
هنر سخن گفتن
ترجمه اسمعیل اسعدی
★
هنر زندگی کردن
ترجمه اسمعیل اسعدی
★
هنر کتاب خواندن
ترجمه اسمعیل اسعدی
★
هنر دوست یابی
تالیف مجید یکتائی
★
خدا
تالیف عقاد ـ ترجمه خلیلی
★
چگونه معاشرت کنیم
تالیف صالحی
★
بعد چهارم
اثر منرلینگ
ترجمه زندیه
★
مادر چه میخواهی
تالیف مهرانفر
★
نامه های دوست من
از عزت‌اله خردمند
★
افتخارات ایران
تالیف بهروزی
★
جهان شناسی
تالیف عطاری
★
مؤسسه انتشارات امیرکبیر
تهران ـ خیابان وصال شیرازی شماره ۲۸ تلفن ۶۴۲۰۸۷ـ

مادر
نوشته ماکسیم گورکی
ترجمه علی اصغر سروش
چاپ جدید ، ۴۲۲ صفحه.
★
جنگ و صلح (در دو جلد)
نوشته ل.ن تولستوی
ترجمه کاظم انصاری
چاپ سوم
★
همسایه ها
نوشته احمد محمود
چاپ دوم ، ۵۰۲ صفحه.
★
چمدان
نوشته بزرگ علوی
چاپ جدید
★
تاریخ اجتماعی ایران (جلد اول و دوم)
نوشته مرتضی راوندی
چاپ چهارم ، ۸۰۴ صفحه.
★
باشرفها
نوشته ع.راصع
چاپ ششم، ۷۴۰ صفحه.
★
نامه‌ها
نوشته بزرگ علوی
چاپ دوم، ۱۴۸ صفحه.
★
قتل عام ارمنیان
نوشته اسماعیل رائین
چاپ سوم، ۲۸۴ صفحه.
رازهای دره تنگ
کتابهای طلائی
نوشته و نقاشی: جو پلسنو
ترجمه هرمز ریاحی ـ فرشته مولوی
چاپ اول، ۶۰ صفحه.
داستانی لطیف از جهانی که درآن زندگی می کنیم
★
مکانیک عمومی اتوموبیل و شناسائی خود رو
نوشته عبدالجواد نبهی
چاپ پنجم ۲۴۴ صفحه
کتابی برای کمک در شناسائی اتوموبیل و موتور
شهریاران گمنام
نوشته احمد کسروی
چاپ پنجم، ۳۴۲ صفحه.
★
بهار درمه
نوشته هوشنگ صمدی (روشن)
چاپ اول ، ۱۵۶ صفحه.
★
افسانه های ابرا
انتخاب، اقتباس نوشته:حسن شهباز
چاپ دوم، ۴۸۴ صفحه.
مجموعه‌ای از مشهورترین‌ابرا های جهان

محیط زندگی‌واحوال واشعار رودکی
نوشته سعید نفیسی
چاپ سوم، ۶۷۶ صفحه.
پررسی زندگی و شعر رودکی
آغازگر شعر گرانسنگ‌پارسی.
★
خانه‌قانون زده (بلیک‌هاوس)
نوشته چارلزدیکنز
ترجمه ابراهیم یونسی
چاپ دوم، ۹۰۸ صفحه.
★
روان شناسی شخصیت
نگارش دکتر علی‌اکبر سیاسی
چاپ چهارم ، ۳۲۸ صفحه.
★
میعاد باخورشید
نوشته محمد حسنین هیکل
ترجمه ابراهیم یوسفی
چاپ سوم، ۲۳۴ صفحه.
★
دیدن دگر آموز ، شنیدن‌دگر آموز
سروده محمد داقبال
گرد آوری ، گزینش و مقدمه هاز:محمد علی اسلامی‌ندوشن
چاپ اول، ۱۷۴ صفحه.
★
سیری‌درانديشه سیاسی‌کسروی
نوشته حجت‌الله اصیل
چاپ اول، ۱۷۲ صفحه.
★
شطرنج و تئوری آن
نوشته مایزکیس
ترجمه سروژ استپانیان
چاپ چهارم ، ۹۲۸ صفحه.
★
گوشه‌ای از خاطرات من
نوشته ماکسیم‌گورکی
ترجمه سعدالله علیزاده
چاپ اول ، ۲۹۴ صفحه.
★
عوضی
نوشته ناظم حکمت
ترجمه مقصود فیض مرندی
چاپ‌اول، ۱۲۴ صفحه.
تاریخ کاشان
نوشته‌عبدالرحیم کلانتر ضرابی (سهیل کاشانی)
به‌کوشش ایرج افشار
چاپ سوم، ۹۹۸+۲۲صفحه.
★
انشاء انگلیسی
تالیف دکتر علا عالدین پازار ـ گادی
چاپ چهارم ، ۱۹۰ صفحه.
دیدگاهها
نوشته مصطفی رحیمی‌مجموعه نه‌مقاله چاپ دوم ۲۴۶ صفحه
★
گرامر کامل انگلیسی
ترجمه و تالیف احمد حسین مدیری
تفضیلی بر گرامر انگلیسی
چاپ اول ۹۶۲ صفحه
★
تصوف و ادبیات تصوف
نوشته‌یوگنی ادوارد‌یچ‌برتلس
ترجمه سیروس ایزدی
چاپ اول ۷۲۴ صفحه
★
عقد و داستانهای دیگر
نوشته اسماعیل فصیح
چاپ دوم ۱۸۴ صفحه
مجموعه هشت قصه کوتاه
★
استر آباد نامه
به کوشش مسیح ذبیحی
چاپ دوم ۳۲۰ صفحه
تاریخ و جغرافیای شهرگرگان
★
جنگ و صلح (دردو جلد)
نوشته ل.ن تولستوی
ترجمه کاظم انصاری ـ چاپ سوم
★
نگاهی به تاریخ جهان ـ در سه بخش
نوشته جواهر لعل نهرو
ترجمه محمود تفضلی
چاپ ششم ـ ۱۹۴۶ صفحه
★
هابیل و چند داستان دیگر
نوشته میگل‌داو نامونو
ترجمه بهاءالدین خرمشاهی
چاپ اول ـ ۲۳۴ صفحه
★
تاریخ هیجده ساله آذربایجان (یا سر نوشت گردان و دلیران)
دردو جلد ، قطع بالتوئی
نوشته احمد کسروی
چاپ نهم ـ دوره دو جلدی ۳۹۰ ریال
★
ادیان و مکتبهای فلسفی هند (در ۲ جلد)
داریوش شایگان
چاپ دوم ـ ۹۸۰ صفحه
★
تاریخ مشروطه ایران در (دو جلد ، قطع پالتوئی)
نوشته احمد کسروی
چاپ چهاردهم ، بهای دوره دو جلدی ۳۹۰ ریال
★
فرهنگ اساطیر یونان ورم، (در دوجلد)
نوشته دکتر احمد بهمنش
چاپ دوم، ۱۱۶۰ صفحه
★
سیر فلسفه درایران
نوشته محمد اقبال لاهوری
ترجمه ا.ح.آریان‌پور
نشر چهارم
★
سه مقاله در باره بردگی
نوشته ای . پ . پتروشفسکی ی.آ.بلیایف
ترجمه سیروس ایزدی چاپ اول
ولین
نوشته بن‌جانسن
ترجمه عبدالحسین نوشین
چاپ دوم
★
تصویر بزرگ
نوشته دینو بوتزاتی
ترجمه بهمن فرزانه
چاپ اول
★
موشها و آدمها
نوشته جان‌اشتاین‌بک
ترجمه پرویز داریوش
چاپ سوم
★
داستان‌غم‌انگیز و باور نکردنی ارندیرای‌ساده دل‌و مادربزرگ سنگدلش
نوشته : گابریل گارسیامارکز
ترجمه بهمن فرزانه
چاپ اول
★
آخرین روزهای لطفعلی خان زند
نوشتسرهارفورد جونزترجمه هما ناطق‌ـ جان گرنی چاپ دوم ۸۴ صفحه
★
مدیر مدرسه
نوشته جلال‌آل‌احمد چاپ ششم ـ ۱۳۴ صفحه
★
دیوان اشعار محمد تقی بهار (ملک‌الشعرا)
جلد دوم
چاپ سوم ۶۴۶ صفحه

شرکت‌سهامی‌انتشارات‌خوارزمی
تهران ـ خیابان وصال شیرازی شماره ۲۸ تلفن ۶۴۲۰۸۷ ـ۶۴۴۹۹۰
فقر آموزش در امریکای لاتین (صدقه و آزار)
نوشته ایوان ایلیچ
ترجمه هوشنگ وزیری
چاپ سوم ۱۴۲ صفحه
★
فلسفه چیست؟
نوشته منوچهر بزرگمهر
چاپ دوم، ۱۶۴ صفحه
★
فرهنگ استینگاس (فارسی ـ انگلیسی)
نوشته ف. استینگاس
چاپ اول، ۱۵۴۰ صفحه
شامل لغات و عبارات عربیکه در ادبیات فارسی به کار رفته است
★
تاریخ چیست؟
نوشته ای.اچ.کار
ترجمه حسن کامشاد
چاپ چهارم ، ۲۳۶ صفحه
بررسی موشکافانه‌و همه‌جانبه فلسفه تاریخ.
★
تمثیلات
شش نمایشنامه و یک داستان
نوشته میرزا فتحعلی آخوند زاده‌مترجمه‌محمدجعفرقراجه‌داغی
چاپ دوم ۴۵۶ صفحه
★
سیمای پنهان برزیل
نوشته فرانسیسکو خولیائو
ترجمه محمد علی صفریان
چاپ دوم ۱۷۸ صفحه
بررسی تحولات سیاسی اخیر برزیل
★
وینکنشتاین
نوشته یوستوس هاوت ناک
ترجمه منوچهر بزرگمهر
چاپ دوم ۱۶۲ صفحه
رساله‌ای فلسفی ـ منطقی ـاز فیلسوف بزرگ اتریشی.
★
اخلاق ناصری
نوشته خواجه نصیرالدین طوسی به تصحیح و تنقیح مجتبی نبوی‌ـ علیر ضاحیدری
چاپ اول‌ـ ۶۱۹ صفحه
★
دوره آثار افلاطون
(در هفت جلد) ترجمه محمد حسن لطفی ـ رضا کاویانی‌ـ چاپ جدید.
★
نیمه‌رره
نوشته ویلیام ایجت اسمیت
ترجمه عبدالله گله داری چاپ دوم.

بیست کشور امریکای لاتین (جلد سوم)
نوشته مارسل نیدرگانگ
ترجمه محمد قاضی
چاپ اول‌ـ ۳۲۸ صفحه
★
آقای رئیس جمهور
نوشته میگل انخل استوریاس
چاپ پنجم ۴۰۸ صفحه

سازمان انتشارات جاویدان
ناصر خسرو ۳۱۸۳۴۸ـ ۳۰۳۰۰۹
★
دیوان عراقی
باحواشی ،م.درویش ۴۴۸ صفحه
★
شکرف
از فریدون توللی
۲۲۵ صفحه ۳۵۰ ریال (چاپ اول)
★
مغز متفکر جهان شیعه
از مرکز مطالعات اسلامی استراسبورگ
ترجمه ذبیح‌اله منصوری
۶۲۱ صفحه ۶۵۰ ریال (چاپ سوم)
★
امام حسین و ایران
تالیف کورت فریشلر ،
ترجمه ذبیح‌اله منصوری
۵۶۵ صفحه ۶۰۰ ریال (چاپ دوم)
★
انتقال‌علوم‌یونانی به‌عالم اسلام
تالیف دلیس اولیری
ترجمه احمد آرام ۳۳۶ صفحه
۳۵۰ ریال (چاپ دوم)
★
پرده پندار
نوشته علی دشتی
۱۹۱ صفحه ۲۲۰ ریال (چاپ دوم)
★
تاریخ سیاسی اسلام
نوشته‌دکترحسن ابراهیم حسن
ترجمه ابوالقاسم پاینده
۷۳۱ صفحه ۸۵۰ ریال (چاپ دوم)
★
خوب بخورید جوان بمانید
تالیف دکتر ریموند باربو
ترجمه‌مهدی نراقی ۲۴۵ صفحه
۲۵۰ ریال ـ چاپ اول
★
تغذیه نوزاد و رژیم مادر
جیان کارلو جیانینی
ترجمه ویدامشفق ۱۷۶ صفحه
۲۲۰ ریال‌ـ چاپ اول
★
رژیم انگور ـ پرتقال‌ـلیمو
تالیف پرمسور کاپو
ترجمه مهدی نرافی۳۰۱ صفحه
۲۵۰ ریال‌ـ چاپ دوم
★
شناخت خوراکیها
تالیف دکتر غیاث‌الدین جزایری
۲۵۵ صفحه۲۰۰ریال چاپ‌اول
★
خواب و خوزاک و تنفس
تالیف دکتر غیاث‌الدین جزایری
۳۰۷صفحه ۲۰۰ ریال چاپ اول
★
آزادی یااسارت زن
دکتر فرهنگ قائم‌مقامی
۲۹۸ صفحه ۲۷۵ ریال ـ چاپ پنجم
★
مکتوب
تالیف‌خواجه‌نوری ۴۳۶صفحه
۴۵۰ ریال چاپ اول
★
دو قرن سکوت
تالیف‌دکترعبدالحسین زرین‌کوب
۳۴۷ صفحه ۴۰۰ ریال‌ـ چاپ هفتم
★
با کاروان حله
نوشته دکتر عبدالحسین زرین
کوب ۳۶۷ صفحه ۵۶۰ ریال
چاپ سوم
★
یادداشتها و اندیشه ها
تالیف‌دکترعبدالحسین زرین‌کوب
۴۳۰ صفحه ۶۰۰ ریال چاپ دوم
★
شعر بی تفاوت شعر بی‌دروغ
تالیف دکتر عبدالحسین زرین
کوب ۳۹۱ صفحه ۳۷۵ ریال‌ـ چاپ سوم
★

از چیز های دیگر
تالیف دکتر عبدالحسین زرین
کوب۳۷۰صفحه ـ ۴۰۰ریال‌ـ چاپ اول
★
آبشوران
تالیف لطیف‌خلخالی ۱۱۴صفحه
۱۲۰ ریال‌ـ چاپ دوم
★
احکام قرآن
نوشته دکتر محمد خزائلی
۷۷۲ صفحه ۸۲۵ ریال ـ چاپ دوم
★
شرح گلستان
نوشته دکتر محمد خزائلی
۷۵۲ صفحه ۶۵۰ ریال‌ـ چاپ سوم
★
شرح بوستان
نوشته دکتر محمد خزائلی
۴۷۸ صفحه ۶۰۰ ریال ـ چاپ سوم
★
گلپونه‌ها
از هما میرافشار
۱۹۲ صفحه ۲۷۵ ریال‌ـ چاپ سوم
دیوان وحشی بافقی
بامقدمه استاد سعید نفیسی
۶۰۳ـ ۵۰۰ ریال ـ چاپ چهارم
★
دیوان عطار
باحواشی . م. درویش ۶۸۷ صفحه ۴۵۰ ریال ـ چاپ‌اول
★
شلوار های وصله‌دار
نوشته رسول پرویزی
(چاپ‌اول) ۲۱۶ صفحه ۲۰۰ ریال
★
فراتر از شب‌اکنونیان

موسسه انتشارات چاپ دانشگاه تهران
خیابان امیرآباد شمالی‌ـ خیابان شانزدهم واحد پخش و فروش تلفن ۶۳۹۰۵۷ ـ فروشگاه شماره ۱خیابان‌شاهرضا خیابان غربی دانشگاه (۲۱آذر)تلفن ۶۱۱۲۸۷۹ فروشگاه شماره ۲ ـ شاهرضا ایستگاه‌لاله‌زار نو تلفن ۸۲۴۵۵۰
فرهنگ واژهای اتمی
(فارسی ،انگلیسی، فرانسه)
ترجمه صمد فرخی‌ـ مسعود کسرائی، ناصر روحانی زاده
★
انسان‌در جستجوی‌معنی
(چاپ دوم)
تالیف ویکتور فرانکل ترجمه اکبر معارفی
★
طبقه جدید (تحلیلی از تحول جامعه کمونیست)
(چاپ چهارم)
نوشته‌جیلاس ترجمه عنایت‌اله رضا
★
فیزیک خاک
تالیف محمد بای‌بوردی
★
شناسائی موسیقی
(رهنمونی برای خوب گوش دادن) تالیف میلر
ترجمه پرویز مدیری
★
انگلیسی برای دانشجویان‌رشته‌اقتصاد وعلوم اداری
★
اسناد و مدارك فرخ‌خان امین‌الدوله
(جلد پنجم) به کوشش کریم اصفهانیان‌ـعلی‌عمران‌ـقدرت‌الله روشنی
★
تاریخ موسسات‌تمدنی جدید در ایران(جلددوم)
تالیف شادروان استاد حسین محبوبی اردکانی

مقدمه‌ای بر تئوری‌راکتور های هسته‌ای (فیزیک راکتور)
ترجمه‌مهدی‌صرام و نادرفریور صدری
★
طبقه‌بندی کانی‌ها بر اساس ژنوشیمی
(جلد دوم‌ـ چاپ دوم)
ترجمه حسین عرفانی
★
شیمی فیزیك انالتیك
ترجمه عسگر هورفر
★
هنرایران باستان
ترجمه یوسف مجید زاده
★
اختلالات‌آب‌والکترولیتها دربدن
تالیف بیژن نیك اختر
★
مکانیسم واکنشهای شیمی آلی (چاپ دوم)
تالیف علی سیدی
★
حشره‌شناسی (جلداول
تالیف محمود شجاعی
ـچاپ دوم)
★
استفاده از آنزیم ها در تشخیص بیماری ها (چاپ دوم) تالیف شکوه محامدی
★
نظام‌سیاسی‌اتحادجماهیر شوروی و کشور های اروپای شرقی
تالیف میشل لوشاژ ترجمه جمشید نبوی
★
تاریخ سکه (جلددوم)
تالیف ملکزاده بیانی

انتشارات زرین
شاه آباد ـ کوچه‌ممتاز ۳۰۵۲۴۶
آرمانهای سیاسی
برتراندراسل ـ ترجمه مهدی افشار
۱۲۵ صفحه ۱۲۵ریال
★
گزیده آثار راسل
ویرایش : رابرت .ای. اگنر
ترجمه مهدی افشار
۲۱۶ صفحه ۲۰۰ ریال
★
قدرت وفرد
برتراندراسل ترجمه مهدی افشار
۱۵۰ صفحه ۱۵۰ ریال
★
تاثیر علم براجتماع
برتراند راسل ـ مهدی افشار
۱۶۰ صفحه ـ۱۵۰ ریال

نقد، بررسی و معرفی کتاب
هر شنبه و پنجشنبه در اطلاعات

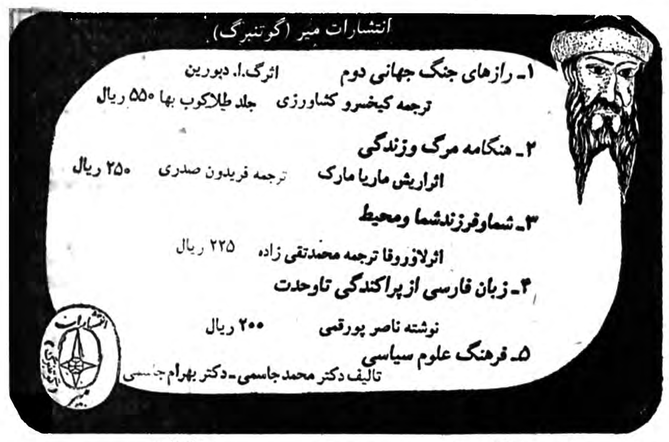

شرکت‌سهامی‌کتابهای‌جیبی
تهران ـ وصال‌شیرازی شماره ۲۸ـ تلفن : ۶۴۲۰۸۷ـ ۶۴۴۹۹۰
سه‌مقاله‌درباره انقلاب‌مشروطه ایران
نوشته م. پاولویچ و.تریا س. ایرانسکی
ترجمه م.هوشیار
چاپ دوم، ۲۱۰ صفحه.
گل‌آقا لچکورابی
نوشته هادی جامعی
چاپ سوم، ۹۸ صفحه.
★
زاغی
نوشته هرمز ریاحی
چاپ اول، ۴۰ صفحه.
★
عشق‌هرگز نمی‌میرد (بلندیهای بادگیر)
نوشته امیلی‌برونته
ترجمه علی اصغر بهرامبیگی
چاپ ششم ۴۶۶ صفحه
★
مطالعاتی‌در باره طبقات‌اجتماعی
نوشته ژرژ گورویچ
ترجمه باقر پرهام
چاپ دوم، ۲۵۲ صفحه.
★
شاهزاده وگدا
نوشته مارکتواین
ترجمه محمد قاضی
چاپ هفتم، ۲۶۶ صفحه.
شوهر آهوخانم
نوشته علیمحمد افغانی
چاپ ششم، ۸۸۸ صفحه.
★
زورباى یونانی
نوشته نیکوس کازانتزاکیس
ترجمه تیمور صفری
چاپ دوم، ۳۶۲ صفحه.
★
رستم التواریخ
نوشته محمد هاشم آصف (رستم الحکما)
به‌اهتمام: محمد مشیری
چاپ سوم، ۵۵۲صفحه.
★
مقالات توماس مان
ترجمه ابوتراب سهراب چاپ دوم، ۳۳۲ صفحه‌ـ پنج مقاله درباره گوته، تولستوی،واگنر وفروید.
★
انقلاب مشروطیت ایران
نوشته: م.س.ایوانف
ترجمه : کاظم انصاری
چاپ سوم، ۸۸ صفحه
تحلیل‌و بررسی علمی ریشه‌های نهضت مشروطیت ایران.
★
اصفهان‌ـ کتاب جوانان
نوشته دکتر لطف‌اله هنرفر
چاپ دوم‌ـ ۲۸۰ صفحه

لایم‌لایت
نوشته چارلی چاپلین
ترجمه رضا سیدحسینی
چاپ‌دوم ، ۲۱۶ صفحه
اثری از چاپلین، نامدارترین هنرمند معاصر.
★
تصویر جهان در فیزیک جدید
نوشته ماکس پلانک
ترجمه مرتضی صابر
چاپ دوم‌ـ ۲۱۰ صفحه
★
ماه عسل
نوشته گوهر مراد
یکنمایشنامه‌تازه از غلامحسین ساعدی.
چاپ اول‌ـ ۱۲۰ صفحه
★
جهانی که من میشناسم
نوشته برتراندراسل
ترجمه رواله عباسی
چاپ چهارم
★
خلبان جنگ
نوشته‌آنتوان دوسنت‌اگزوپری
ترجمه دکتر اقدس یغمائی
چاپ‌دوم
★
سقوط
نوشته: آلبرکامو
ترجمه شورانگیز فرح
چاپ سوم ـ ۱۸۹ صفحه
★
درباره رمان وداستان کوتاه
نوشته سامراست‌موام
ترجمه کاوه دهکان
چاپ سوم‌ـ ۳۸۰ صفحه
★
گوهرها‌ـ کتاب‌جوانان
نوشته یحیی ذکاء

انتشارات قفنوس
تهران مقابل دبیرخانه دانشگاه تهران‌ـبازارچه کتاب ۶۶۰۰۹۹
★
خواب سنگ
مجموعه شعرعظیم خلیلی
★
دهلیز پلکان
اثر یانیس ریتسوس
ترجمه سیانلو
★
منظومه خاك
محمد علی سپانلو

صدای یك دست
(مجموعه ۱۱۲ داستان ذن)
مسعود برزین
از کتابفروشیهای سراسر کشور بخواهید

نمایشگاه انتشارات اقبال
خیابان شمیران قدیم روبروی شهناز ۲
مرکز فروش کتابهای درسی

انتشارات مدرسه ابراهیمیه کرمان
الفطرة السلمية (عربی)
از تصنیفات مرحوم آقای حاج محمد کریم خانی کرمانی در حکمت الهی‌دربیان مسائل توحید ونبوت‌وامامت وولایت وبرائت در یك مجلد۱۰۷۸ صفحه چاپ حروفی قیمت ۵۰۰ریال .
محل فروش :
کرمان ـ جنب شرکت فرش ـ چاپخانه سعادت .
تهران ـکتابخانه طهوری‌ـروبروی‌دانشگاه

انتشارات رادیوتلویزیون ملی ایران
اطلاعیه
جزئیات ونحوه همکاری انتشارات سروش با همکاران شهرستانی که تقاضای همکاری خود را به روابط عمومی انتشارات سروش فرستاده‌اند به‌زودی به‌نشانی آنها فرستاده خواهد شد سایر همکاران‌ناشر وکتابفروش شهرستانی که‌تاکنون موفق‌به ارسال درخواست همکاری نشده‌اند می توانند تقاضای خود را تا پایان شهریور ماه به روابط عمومی انتشارات سروش تخت طاووس نبش روزولت ارسال فرمایند .

اطلاعیه
شرکت چاپ وانتشارات تمدن بزرك
بدینوسیله بهای هر جلد از کتابهای‌آموزش بزرك‌سالان‌برای‌سال تحصیلی ۵۷و۵۸ باطلاع‌دانش‌آموزان عزیز سراسر کشور میرسد .

سال اول راهنمائی	سال دوم راهنمائی	سال سوم راهنمائی
تعلیمات‌اجتماعی۴۳ریال	تعلیمات‌اجتماعی۳۴ریال	تعلیمات‌اجتماعی۳۳ریال
تعلیمات دینی ۳۴ ریال	تعلیمات دینی ۳۱ ریال	تعلیمات دینی ۲۸ ریال
کارو‌پیشه ۲۹ ریال	کارو‌پیشه ۲۰ ریال	کارو‌پیشه ۲۲ ریال

بدیهی است کلیه نمایندگان شرکت در سراسر کشور کتاب‌های مشروحه فوق را بصورت تك جلدی هم بفروش می‌رسانند . ضمنا مفاد کتابهای سال های قبل که از طرف شرکت چاپ و انتشارات تمدن‌بزرك توزیع شده است بامفاد کتاب های سال جاری تفاوتی ندارد .
شرکت سهامی چاپ وانتشارات تمدن بزرك

نیازمندیهای اطلاعات تلفنی آگهی می‌پذیرد

استخدام: ۳۰۳۷۰۲ ـ ۳۱۱۲۱۹ املاک و مستغلات: ۳۰ ـ ۳۱۱۲۲۹ خرید و فروش: ۳۲۸۲۵۷ ـ ۳۲۸۴۱۴ خدمات: ۳۱۲۴۱۳ ـ ۳۱۱۲۲۷

مبل و دکوراسیون

مبلمان خارجی

از اسکاندیناوی
خیابان‌پهلوی روبروی‌ورودی پارک شاهنشاهی‌کوچه شناسا شماره ۴۱ دفتر فروزان راد
آ ـ ۸۱۲

مبلمان‌آمریکائی،اروپائی گالری شرکت‌پلی‌جاب کاخ شمالی روبروی قنادی شاهرضا شماره ۷۱ تلفن ۶۴۳۹۷۲

تعمیر مبل

تعویض رویه مبل فوری تلفن ۶۶۲۸۹۷

مبل مظفر
تعویض روی مبل و صندلی ۶۲۹۹۶۸

تعویض رویه مبل نوری در محل و رنگ کاری پذیرفتمی شود ۷۳۶۸۹۲ آزمودند

فروش دست اول

لباس و اثاثیه دست دوم بقیمت ارزان فروشی تلفن ۶۶۸۳۴۶

آماده تحویل
آشپز خانه پیش ساخته ایتالیائی چوبی بالا وپائین از متری ۳۸هزار ریال .فورمیکا بالا وپائین از متری ۲۸ هزار ریال
تلفن۸۵۰۴۱۹۶و۸۵۱۷۴۷

گچ بری پیش ساخته
تلفن۸۵۰۴۱۹۶و۸۵۱۷۴۷

به علت مسافرت‌دوقطعه فرش کاشان بفروش می رسد تلفن ۸۴۳۹۵۷

مقداری‌لوازم‌منزل‌والبسه با قیمت مناسب‌بفروش می رسد خیابان‌ملاصدرا خیابان شیرازززاینده‌رود شماره ۲۵ تلفن : ۶۸۶۱۱۳ منزل آقای بندبر .

لباس خارجی نو بمدت ۱۰ روز از ساعت ۹ صبح تا ۶ بعد ازظهر بفروش میرسد میرداماد خیابان اطلسی کوچه ناظمی شماره ۶ طبقه همکف
آ ـ ۱۷۱۵

ارزان‌تر ازهمه‌جا
تولیدی پوشاک کارنیک انواع روپوش دبستان و دبیرستان و لباس کار دانشجویان هنرستانی‌و دانشکده‌ی وکارگاهی را آماده دارد.خیابان ناصر خسرومقابل تلگرافخانه پاساژ احیاء تلفن : ۳۱۲۲۲۰

مبلمان و اثاثیه بعلت مسافرت بفروش میرسد تلفن ۲۷۲۴۸۳
۱ـ۲ آ ـ ۱۷۸۹

اثاثیه اداری برای فروش‌بعلت بسته شدن اداره اثاث ازقبیل صندلی ، میز ، کابینت ، قفسه سای فلزی در موقعیت بسیار خوب باقیمت ارزان بفروش میرسد تلفن ۶۸۱۵۹۳ و ۶۸۴۵۷۷ از ۸ صبح تا ۴ بعد ازظهر
۱ـ۳ آ ـ ۱۶۴۵

مبلمان امریکائی و مدل روسی لوازم آشپزخانه لباس وغیره بفروش میرسد آدرس خیابان روزولت پایین تر از ثریا ـ کوچه نیک پلاک ۵ طبقه۵
آ ـ ۱۷۸۴

لباسهای زنانه تابستانی و زمستانی و دخترانه خارجی‌نو ودست دوم تاتاریخ دوشنبه ۲۷ شهریور ماه بفروش می رسد نشانی یوسف آباد بالا خیابان ابن‌سینا نبش خیابان بیست و هفتم پلاک ۸۶
آ ـ ۶۹۰۷

مقداری البسه زنانه نو و خارجی‌و یکدست لباس‌عروس بفروش میرسد ، خیابان امیر آباد شمالی خیابان ۱۶ چهار راه سوم پلاک ۶۱ طبقه اول تلفن ۶۳۰۰۷۹
آ ـ ۱۶۷۰

راکی
کابینت آشپزخانه خود را بیمه کنید باورقهای گالوانیزه ۷۵درصدهرگز رنگ نمی زند راکی دراسرع وقت برای تحویل فوری آماده میباشد ۸۵۹۲۶۳
آ ـ ۱۵۶۰

کلیه اثاثیه منزل نظیر مبلمان استیل البسه و غیره به علت مسافرت بمدت ۵ روز بفروش میرسد شاه عباس مقابل جم کوچه فریفر پلاک ۶ ازساعت ۱۳ الی۲۰
آ ـ ۱۵۵۵

مبلمان پذیرائی ، اطاق خواب‌آشپزخانه‌ایتالیائی وسائل لوکس و البسه خارجی برای فروش‌تلفن ۹۲۲۵۹۸

کلیه لوازم منزل شما را خریداریم ۳۰۲۶۳۹

خرید اثاثیه

گالری‌فرش
شایان ۶۶۱۰۶۹ و ۶۶۶۲۳۰ خریدار قالی‌و قالیچه‌کهنه ونوکاخ ۷۹

فرش‌ایران‌نوین
فرش های بقیمت‌رسیده شما را برای صادرات گرانتر از همه می خرد ۶۵۳۱۹۵

اتومبیل فروشی

پیکان

پیکان نو نمره نشده سند شیراز۱۵هزار تومان۵۲۲۲۸۴

پیکان جوانان ۵۲ تمیز بقیمت روز تلفن ۵۲۶۲۵۶ و ۵۶۰۰۷۳
آ ـ ۱۷۰۶

پیکان‌مدل۵۳ فروشی۸۵۸۸۳۸
آ ـ ۱۷۰۳

پیکان دولوکس سبزمدل ۵۴ بفروش می رسد . طالبین با تلفن های : ۸۹۴۸۸۴ و ۸۹۵۸۹۶ تماس بگیرند .

پیکان دولوکس رنگ یشمی آذر ۵۵ کارکرد ۲۰ هزار کیلو متر بسیار تمیز فروشی ۶۴۷۰۳۱
آ ـ ۱۷۲۴

پیکان کارلوکس ۵۴ قیمت۳۳ هزار تومان تلفن ۹۶۸۵۵۵
آ ـ ۱۵۵۲

ژیان

ژیان مهاری
مدل ۵۵ خیلی تمیز به رنگ‌آبی روشن‌به قیمت ۱۷۵۰۰ تومان بفروش میرسد تلفن ۸۹۰۵۳۱
آ ـ ۱۵۴۱

فولکس

گلف‌پاسات کمپینگ استیشن دور بسته یک کابین دو کابین نقد و اقساط تلفن ۷۹۰۵۰۸

نولکس استیشن مدل ۷۵دور شیشه تلفن ۲۶۱۵۸۸
آ ـ ۱۸۴۰

نولکس های استیشن ۱ و۲ کابین دبیری تلفن ۷۹۶۸۷۲ ۷۳۳۰۳۳
آ ـ ۱۸۵۱

هیلمن

هیلمن‌پیکان رنو نقد و اقساط ۸۲۸۹۱۴

هیلمن‌گوجه‌ای مدل ۷۵ تهران ۲۲ تلفن ۷۹۰۶۷۳
آ ـ ۱۷۶۲

هیلمن ۷۵ بسیار تمیز فروشی ۸۹۲۰۸۶
آ ـ ۱۷۶۴

بی‌ام‌و

بی . ام . و۳۲۰ مدل۷۶ رنگ سبز کاهوئی قیمت مقطوع ۹۰ هزار تومان تلفن ۸۲۴۶۱۰

بی‌ام‌و ۳۲۰ـ۷۶ شرابی بسیار تمیز کارکرد ۴۰ هزار صبح ها ۲۷۲۱۸۹ عصر ها۲۷۱۵۰۰
۱ـ۲ آ ـ ۴۹۱۱

ب‌ام‌و ۲۰۰۲ مدل ۷۵ آبی درباری شیشه رنگی پخش صوت ریل دولبه کار کرد ۵۰۰۰۰ فوق‌العاده تمیز فوری ۶۳۹۰۶۶
آ ـ ۱۷۶۳

بی‌ام‌و ۳۱۸ رنگ انگوری متالیک دانشجوئی تبدیل به ۳۲۰ فروشی ۸۵۵۹۵۶
آ ـ ۱۷۶۵

ب‌ام‌و ۳۱۸ دانشجوئی گمرک نشده بفروش میرسد تلفن ۲۳۶۶۲۵
آ ـ ۱۷۶۶

شورولت
بلیزر فول با کلیه تجهیزات تحویل‌پاریس ۲۳۱۵۱۰

شورولت رویال ۵۳ فروشی ۸۳۹۴۶۳
آ ـ ۱۷۶۴

کامارو زد ۲۸ مدل ۷۸ صفر کیلومتر فول اتوماتیک‌وسایرتجهیزات ممکنه در یك اتومبیل استثنائی ۷۶۲۶۹۶

تویوتا ۷۶ بفروش می رسد ۸۹۹۳۰۳
آ ـ ۱۸۰۱

تویوتامدل۷۶ لیف بک ۲۰۰۰ ۸۹۷۹۴۳ ساعت ۸ الی۲
آ ـ ۱۶۳۵

تویوتا کراون مدل ۷۵
اتومبیل اشرافی (معروفه رولزرویس ژاپن)کم کار کرده سالم‌و بدون تصادف بادستگاه تهویه‌مخصوص که تمام‌قسمت عقب‌و جلوی اتومبیل را خنک می کند و دستگاه ایمنی کمبه محض رسیدن به سرعت ۲۰ کیلو متر درب های آن بطور اتوماتیک قفل میشود بارادیو وپخش صوت فابریک دارای چراغهای مخصوص مطالعه ۶ سیلندر و دنده‌ای و فرمان هیدرولیک و شیشه حرکت‌کن برقی به رنگ لیموئی که قیمت نوآن ۲۷۰ هزار تومان است بعلت مسافرت به ۱۶۵ هزار تومان بفروش میرسد تلفن ۸۹۰۵۳۱
۱ـ۱

تریومف
تریومف مدل ۷۰ تی آر ۶رنگ سرمه‌ای تلفن ۳۴۱۳۸۰
آ ـ ۱۸۲۱

موریس ۱۳۰۰ مدل ۶۹ رنگ آلبالوئی موتورتازه تعمیر دارای رادیوپخش بفروش میرسد تلفن : ۳۰۳۷۰۲

فورد

فورد کاپری مدل ۷۱ موتور ۷۸رنگ‌قرمز تلفن ۵ـ۸۹۰۱۸۰ از ساعت ۷ تا۱

فورد تانوس آخر ۷۶ جی‌ال متالیک مقطوع ۶۰ هزارتومان تلفن ۶۴۴۳۲۱
آ ـ ۱۵۵۱

فیات

فیات ۱۳۱ مدل ۷۸ بدون گمرک نمره فرمان تلکسکوپی شیشه رنگی سوپر دولوکس ۱۶۰۰ تی‌سی تلفن ۵۲۲۴۴۲ و ۷۵۳۰۵۶
آ ـ ۱۷۰۷

فیات ۱۲۴ مدل ۷۲ بعلت مسافرت۱۸هزار تومان‌فروشی ۸۳۱۶۶۵
آ ـ ۱۵۵۴

فیات‌لادا ۷۴ با وسایل اضافی ۷۸۰۱۲۱
آ ـ ۱۷۸۰

دوج

یکدستگاه گالانت مدل ۷۷ قهوه‌ای متالیک ۴۰ هزارکیلو مترکارکرد بسیار تمیز مقطوع ۶۰هزار تومان تلفن ۲۹۳۹۰۴
آ ـ ۱۶۶۸

پژو

پژو ۵۰۴ جی‌ال مدل ۷۵ کارکرد ۳۹ هزار کیلو متر با رادیو پخش ۸۹۴۱۱۵
آ ـ ۱۶۳۳

پژو ۳۰۴ مدل ۷۳ با قیمت مناسب بفروش‌می رسد تلفن ۶۶۵۳۱۶

پژو ۵۰۴ ال ۷۷ سفیدکنسول پخش صوت آنتن اتوماتیک گرمکن‌شیشه عقب قیمت‌مقطوع ۸۲ هزار تومان ۶۳۶۲۹۶
آ ـ ۱۷۸۳

بنز

بنز ۲۳۰ مدل ۷۸سفارش‌امریکا فول اتوماتیک تلفن ۸۹۷۸۳۲ از ساعت۵ بعد از ظهربه‌بعد
۱ـ۳ آ ـ ۱۵۰۴

بنز ۱۹۰ مدل ۶۳بسیار تمیز با رادیو پخش رد استار بفروش می رسد ۸ـ۸۹۷۳۳۶

بنز۳۵۰اس ال مدل ۷۲سفارش آمریکا فول اتومات رنگسفید فروشی ۸۵۸۸۱۰ و ۸۵۲۲۶۱
آ ـ ۱۷۶۳

رنو

رنو ـ پیکان‌ـ سوبارو ـتویوتا فیات‌ـ گالانت با وام بانکی۳۰ ماهه و باوام آزاد ۹۲۱۹۳۱

رنو‌ـ هیلمن‌ـ پیکان و تویوتا نقدو اقساط۸۹۷۶۰۱ـ۸۹۴۹۰۰

رنو و ژیان نقد فوری ۸۴۲۰۵۵

اتومبیل‌لانچیاپیناکوپه مدل ۷۵ و تویوتاسلیکا مدل ۷۴ بفروش‌می‌رسد ۸۲۶۸۲۴

جیپ رنه‌گید فول با وسایل‌اضافی بفروش‌می رسد .
۲۲۱۸۲۳ و ۳۷۴۷۹۸

مینی‌بوس
یك دستگاه مینی بوس ۳۰۹ بنز مدل ۵۵ در وضعیت عالی مربوط به شرکت‌فروشی۹۵۳۳۳۱ از ۹ الی ۴ بعد از ظهر

خرید اتومبیل

انواع اتومبیل از دم قسط خریداریم تلفن ۹۲۱۹۳۱

انواع سواری از دم قسط ماهی ۲ هزار تومان خریداریم ۹۶۳۳۰۵

اتومبیل شما رادر مقابل‌رهن سند نقد واقساط خریداریم ۸۹۹۹۸۶ و ۸۹۴۸۷۸

مستانک مدل حدود ۷۰ زرد لیموئی ۶ سیلندر قسطی کرج تلفن ۸۰۱۳۲
۱ـ۲ آ ـ ۴۹۶۳

فروشگاههای اتومبیل

رنو ـ هیلمن وپیکان جوانان
آماده تحویل وام بانکی وآزاد تلفن ۲۳۴۲۳۸ ـ ۲۳۶۸۵۳

لانسر
اتومبیل استثنائی ۱۹۷۸ .زیبا . محکم . سریع .نقد و اقساط.با بهره بانکی نماینده فروش در ایران
شرکت پلام
کورش کبیر نبش شهناز ۵
۷۵۰۰۸۴و۷۵۳۹۵۸

انواع موتور سیکلت بطور نقد و اقساط ۵۲۱۴۲۱

فولکس واگن گلف پاسات آاودی وانت تحویل فوری نقد واقساط۹۳۷۱۴۸
آ ـ ۱۷۳۵

داتسون
نقد و اقساط ۹۵۸۸۶۵

تویوتا
کارینا ـ کرونا وانت تحویل فوری‌نقدواقساط تلفن :
۳۱۴۵۷۱ـ ۳۰۲۸۱۸

تویوتا
شرکت‌جهان‌تویا
انواع اتومبیل های تویوتا با شرایط نقد و اقساط .
تلفن فروش تهران : ۵۴۹۲۶۳ و ۵۴۶۸۶۴
خرمشهر: ۲۱۵۵و۵۹۴۹

جیپ آرو
بامشخصات فنی زیر : ۴سیلندرـ ۲دفرنسیال سقف فلزی فول فلاتین باشرایطسهل حتی‌بدون پیش قسط .
تلفن فروش تهران ۵۴۹۲۶۳ و ۵۴۶۸۶۴
خرمشهر ۲۱۵۵و ۵۹۴۹

داتسون
کورش کبیرـ نرسیده به پل رومی
تلفن ۶۲۱۷۰ ۲ـ ۲۶۴۳۷۰ ـ ۲۶۶۴۰۱
شماره ۲ کرج‌ـ دهقان‌ ویلا انواع و اقسام داتسون ـ لوازم یدکی موجود است
آ ـ ۱۲۰۱

بورس اتومبیل عبدی
تاکسی شخصی نقد و اقساط نارمك ۴۶ متری شرقی تلفن۷۹۳۴۳۵

رنو ـ تویوتا شورلت ـ بیوك فیات گلف و پاسات
نقد و اقساط
۸۹۹۹۸۶ و ۸۹۴۸۷۸

های‌اس
جهت استفاده مدارس‌و سرویس کارخانجات بامشخصات زیر: ۴سیلندرموتور جلو با صندلی نقد و اقساط حتی بدون پیش قسط
تلفن فروش تهران ۵۴۹۲۶۳و ۵۴۶۸۶۴
تلفن خرمشهر ۲۱۵۵ و ۵۹۴۹

برای اتومبیل شما

قابل توجه نمایندگان ودارندگان فیات ۱۲۵ ـ کلاسیک
کلیه لوازم یدکی فیات ۱۲۵ـ کلاسیك در انبار مرکزی شرکت تهران اینگرسول نماینده انحصاری فیات ۱۲۵ ـ کلاسیك واقع در میدان گمرك خیابان شیرو ـ خورشید شماره ۱۷۶ به اندازه کافی موجوداست تلفن :
۵۴۵۳۷۳ ـ ۵۴۴۵۵۸

شرکت تهران اینگرسول
تلفن ۶۸۳۷۴۴

اتومبیل کرایه

تکنوترافیک تاکسی
سرویس شبانه روزی
۲۳۵۷۸۰ ـ۲۳۲۰۴۷

تهران توریست
اتوبوس ، مینی‌بوس مجهز جهت کارخانجات ومدارس ۹۶۲۲۳۴

اتوجدید
کرایه اتوبوس و مینی دربست فوری .
۷۳۸۶۵۲ و ۷۳۹۷۸۳

نایس‌تاکسی سرویس
شبانه روزی تلفن ۲۳۳۱۴۲

ماشین آلات

یك دستگاه بلدوزرآماده برای‌فروش‌یا کاراطراف تهران ۲۹۳۵۵۲

بارکش شهری

توسن بار ۹۲۰۱۱۱
بیمه کالاازمبداء تامقصد
بارکش شهروشهرستان

شوش بار
حمل‌بارواثاثیه منزل با بسته‌بندی درشهروشهرستان
۳۶۱۱۱۱
۳۶۱۱۱۲
۳۶۱۱۱۳
۳۶۱۱۱۴

خوش‌بار
بارکش شهروشهرستان
با کارگران ورزیده
۹۵۶۰۰۰ـ۹۵۶۰۰۱
۹۶۰۰۹۶

جرثقیل حاسب
۵۵۴۰۲۷ـ۵۵۴۰۲۶
۵۵۴۰۲۹ـ۵۵۴۰۲۸

جرثقیل پیمان
از ۱تن تا ۱۳۰ تن
۳۶۳۶۱۷ـ۱۹

جرثقیل بلوار
۳۴۶۱۱۱ـ۳۴۲۵۶۳

تزئینات و دکوراسیون

نصب انواع موکت کاغذ دیواری نقاشی و کلیه امور تزئینات ۷۶۹۸۵۴

نقدواقساط
با یک تلفن منزل و محل کارخود را تزئین نمائید
۳۱۴۸۳۹

شرکت رادیکو
فروش و نصب فوری کاغذ دیواری موکت ، کفپوش، پرسیانا و نقاشی ساختمان با قیمت تجارتی
تلفن ۳۷۴۳۳۱

برای ساختمان شما

مقاطعه کاری
نقشه‌کشی نوسازی تعمیرات و نماسازی ساختمان با کلیه مصالح
۷۵۳۳۹۰

نقاشی ساختمان
۷۳۸۲۲۴

اسفالتکاری
سریع ـ ارزان تلفن : ۷۵۱۸۰۴

دربوپنجره آلومینیومی و توری و کلیه مصالح ساختمانی آسفالت و نقاشی ۹۳۸۴۵۳

آسفالت فوری ۹۸۰۵۳۸

نقاشی‌مدرن‌ساختمان ۸۴۸۰۹۹

اکوستیك تلفن۷۶۱۲۸۰

نقاشی ، آسفالت ، لر پلاك (نصب سنك) ۸۴۱۵۹۷

شرکت تکنوم گام
فروشنده‌کلیه لوازم ساختمانی ۸۲۷۶۸۳

اف ـ اف
و کلیه کار های برقی ساختمان‌فوری۸۹۹۰۴۱ و ۸۹۹۹۵۸

ورق موجدار ۷۶۱۲۸۱

آردواز تلفن ۷۶۱۲۸۰

رولپلاك سنك نصب فوری ۶۶۸۶۷۹

رابیتز تلفن ۷۶۱۲۸۱

فروش و نصب انواع سقف های کاذب‌درسطح کشور ۷۶۱۲۸۰

قیر و گونی واسفالت
باتضمین ۷۳۸۴۵۵ ۷۳۰۱۰۸

سمپاشی شهریور
منازل باغات بارخانجات ۷۳۸۲۲۲

ایرانیت تکنوکام ۸۳۱۱۳۶

کاشی ایتالیائی ۸۳۱۱۳۶

آردواز تلفن ۸۲۷۶۸۳

سیمان و آهن آلات ۸۳۱۱۳۶

درب پیش‌ساخته ۸۲۷۶۸۳

نوسازی و تعمیرات ساختمان شرکت آرتاج ۶۶۵۲۷۰

سقف‌حیاط خلوت سایبان اتومبیل
۸۴۴۳۷۰

داربست پلیت ۷۳۶۰۱۹
نصب‌فوری‌داربست‌فلزی

داربست فلزی فردوس نصب فوری ۷۳۴۲۱۸

آسفالت و نقاشی ۶۳۳۱۹۴

آسفالت پشت‌بام وکوچه وقیرگونی فوری ۹۶۲۲۵۳

سیمانکاری‌ـ نماسازی رولپلاک سنگ ۱۶۸۶۷۹

نقاشی ساختمان مدرن فوری تلفن ۷۳۳۱۵۹

سیمان قیروگونی فروشنده و پخش جزئی‌کلی تهران‌شهرستان ۷۶۰۷۰۰و ۷۵۰۳۰۰

چکه سقف

ایزولاسیون پشت بام بدون کندن عایق قبلی با تضمین‌شرکت‌ایزومر ۷۵۰۶۳۴ و ۷۶۴۸۴۳

آسفالت و قیرگونی فوری کوچه خیابان تلفن۸۳۹۹۳۰
۱ـ۱۵ آ ـ ۱۶۶۸

شرکت‌ساختمانی همدان بتون‌ریزی وکار های ساختمانی بپهراندازه با کلیه مصالح و ماشین‌آلات
۸۹۳۵۳۹ ـ ۸۹۸۴۷۱

شستشوی مبل و فرش

قالیشوئی شربت اوغلی شستشو بااصول‌مذهبی ۹۲۶۱۸۹ـ ۶۲۶۱۴۶

قالیشوئی برف۵۹۱۱۶۳ و ۵۹۳۳۰۷

شرکت آلماس خشکشوئی
موکت متر مربع ۴۵ ریال ـ مبلمان کوست ۱۵۰ تومان
فرش متر مربع ۸۰ ریال ـ تضمین نظافت کامل
تلفن : ۸۵۰۱۱۱

خشکشوئی موکت
مبل ـشبانه‌روزی ۷۸۱۷۱۳

قالیشوئی زمرد
قالیهای شمارا طبق موازین اسلامی شسته‌و سریعتر تحویل میدهد ۹۲۱۷۷۴

قالیشوئی بیوك
سرپرستی داریوس
موکت و رنگ برداری‌پذیرفته می شود تلفن ۵۵۱۳۶۰ و ۹۷۷۱۱۸

سرویس‌شهریور
بزرگترین خشکشوئی مبلمان موکت ، فرش ، پرده و تعمیر پرده‌کرکره
۷۳۸۲۲۲

کلین سرویس پاکزا
خشکشوئی فرش مبل موکت وکلیه کفپوش ها با آخرین تکنیک تمیز تر و ارزانتر تلفن ۸۵۳۹۹۰

قالی‌شوئی وطن
۵۵۱۶۷۰

قابل توجه بیمارستانها وهتل ها
کارخانه خشکشوئی و سفید شوئی امپریال و دستگاه های مجهز سفارشات کلی وجزئی می‌پذیرد ۷۹۵۶۰۹ و۸۹۸۸۱۵

لوله کشی گاز

لوله‌کشی گاز باتائید
شرکت هنگ گاز
۲۳۶۸۵۳ ـ۲۳۴۱۳۸

ایران‌گاز
پخش‌گاز ۸۹۱۲۵۲ـ۵۹ ، ۸۹۲۱۹۱ـ۹۷
قبول سفارشات همه روزه از ساعت ۷صبح‌الی ۹ شب
تلفن شکایات ـ ۸۹۲۱۹۰
سرویس و تعمیرات اجاق‌ـ آبگرمکن وتاسیسات
تلفن ۸۲۷۱۶۱ ، ۸۲۷۱۶۴ ، ۸۲۷۱۶۵
از ساعت ۷ صبح الی۸ شب
نمایشگاه محصولات شاهرضا میدان فردوسی

لوله‌کشی گاز باتائید شوفاژ ـ تهویه برق شرکت جتیسکو ۲۲۷۸۷۸

شرکت مهندسی سیفتی‌گاز
لوله‌کشی گاز باتائید شرکت ملی گاز
تلفن ۸۵۳۳۷۶

تعمیر و سرویس شوفاژ

نصب‌سرویس نگهداری شوفاژ تلفن ۲۶۲۶۹۸

نصب تعمیر و نگهداری شوفاژ، تعمیرات‌لوله‌کشی وساختمانی شرکت هامدشور‌تلفن ۹۲۱۰۰۹

سرویس و جوشکاری آبگرمکن لوله‌کشی ساختمان سرویس و گارانتی شوفاژ بسیار ارزان ۸۹۴۳۶۴

شوفاژ
باقساط ۲۴ ماهه
شرکت مهندسی و ایس هایت تلفن ۸۵۳۷۴۵

شوفاژ ـ تهویه مطبوع برق‌ـ آبرسانی تاپ فن تلفن ۶۲۳۲۱۱

نصب و لوله‌کشی‌شوفاژ تهویه ـ آبرسانی ـگاز شرکت تاوسا ۲۳۰۸۰۷

شوفاژ
نصب و نگهداری ۲۴۲۰۰۸

تهویه‌وشوفاژ
باقساط ۲۴ ماهه
رادیاتورآلومینیومی وفولادی متری ۸۶ تومان
دیگ‌رایبدو
وعایق پشم وشیشه
شرکت‌بلاور
تلفن : ۷۹۷۸۰۱

شرکت تاسیساتی
بی.بی.یان
سرویس و گارانتی
شوفاژ
۲۰۰ تومان با ۲۰ سال تجربه بدون تعطیلی ۷۹۷۱۲۹

سرویس شوفاژآبگرمکن کولر فوری ۷۶۷۲۹۵

تعمیر و سرویس کولر

نصب و سرویس کولر وشوفاژ ـ رحمانی ۷۶۱۴۴۹

کولر شوفاژ برق لوله کشی و آبگرمکن .
۷۵۲۶۶۶

سرویس کولر فوری
۳۵۴۵۴۴

سازمان شهاب
تعمیر و سرویس انواع لباسشوئی وظرفشوئی ۵۶۰۸۶۳، ۲۴ ساعته

سرویس کولر و شوفاژ در اسرع‌وقت۶۶۳۷۶۲

نصب و سرویس کولر ۷۶۳۴۷۲

نصب سرویس کولر شمیرانات تلفن ۲۶۲۶۹۸

تعمیر یخچال

تعمیریخچال‌فریزو
سیدحسین ۲۴۲۴۳۸

تعمیر یخچال فریزر اجاق گاز تلفن ۲۴۷۳۵۸

تعمیرات انواع آبگرمکن‌گازی ونفتی و شوفاژ تلفن ۷۶۷۴۷۳

لوله بازکنی

لوله‌باز کنی فوری
تشخیص ترکیدگی‌ترمیم بنائی ، بدون تعطیلی
تخلیه چاه ۸۳۵۵۶۵

تشخیص‌ترکیدگی لوله‌بادستگاه الکترونیک و لوله بازکنی فوری و بنائی با مصالح‌بدون تعطیلی
تلفن ۳۴۱۵۹۲

لوله‌بازکنی
تخلیه چاه ۳۷۰۸۵۳
تشخیص ترکیدگی لوله
۷۳۶۷۱۸

لوله‌بازکنی و ترکیدگی لوله
تلفن ۸۲۷۴۰۸

لوله‌بازکنی ۷۶۱۶۰۱

تشخیص ترکیدگی لوله با دستگاه الکترونیک لوله‌بازکنی فوری ۹۵۰۷۴۲

لوله‌بازکنی و ترکیدگی شمیران تلفن ۲۶۳۵۴۶

لوله‌بازکنی فردوسی بدون تعطیل ۳۵۵۵۰۹

لوله‌بازکنی فوری ۷۶۳۴۷۲

لوله‌بازکنی شبانه روزی
ارزان ۶۳۶۳۷۹

تشخیص ترکیدگی با دستگاه الکترونیکی ، ترمیم و بنائی تعمیرلوله‌کشی و لوله بازکنی فوری
۲۳۵۵۳۴

لوله بازکنی فوری ۷۶۰۶۲۷

تخلیه چاه

شرکت تخلیه اس . اف هر متر ۲۰ تومان تلفن ۵۴۴۸۶۸ ـ ۵۴۴۷۹۲

تخلیه چاه تهران و شهرستان شرکت‌مژگان تلفن ۹۵۷۲۷۱ کار های دولتی متری ۱۰ تومان.

تخلیه وحفر
هر نوع چاه و لوله بازکنی فوری و تعمیر ولجن کشی ولایروبی‌چاه بادستگاه نو و ۲۰٪ تخفیف از تمام شرکتها
ایران تخلیه :
۹۳۵۲۸۶
۹۶۹۴۷۴

تخلیه چاه ولوله‌بازکنی
۷۶۶۷۳۳

گالری‌ارغوان
خرید وفروش‌لوازم‌منزل نوودست دوم ساخت خارج تلفن ۲۴۰۵۴۴
خیابان سلطنت‌آباد فرمانیه خیابان میهن (جنب کلانتری ۲) خیابان نسترن خیابان خوش‌قدم‌نبش برستو پلاك ۱۶

تخلیه‌چاه
و لوله بازکنی فوری
۸۳۴۹۶۹

تخلیه چاه تهران و شهرستان متری ۳۰ تومان ۹۶۹۵۱۳

آگهیهای گوناگون

نمایشگاه گل سیکاس
دروس خیابان لقمان ادهم ۲۴۳۵۵۳
آ ـ ۱۷۸۱

مطب دکتر اسداله آشتیانی
دندانپزشک در محل جدید افتتاح شد خیابان کورش سه راه ضرابخانه کوی دیباج پلاک ۱۰ تلفن ۲۲۶۶۴۹
آ ـ ۱۵۲۱

ترجمه و تایپ ۲۳۹۹۸۳

ترخیص کالا
از گمرکات تهران تلفن: ۳۷۲۳۹۸

درزمین شماخانه و شهرسازی بطور نقدواقساط می‌سازیم
۸۵۱۰۱۶

دارالترجمه رسمی
پروند ۸۳۳۳۱۹

سالنهای پذیرائی

جشن عروسی در تالار آئینه امیر
عصرانه کامل ۱۸۰ ریال ـ عصرانه و شام کامل ۳۰۰ ریال
دنبال جمعیت (مهمانان) با سرویس کامل برای هر نفر ۲۰۰ ریال
خیابان شاهرضا ـ روبروی سینما رویال تلفن ۶۴۷۸۳۸

گمشده

کارت‌بازرگانی اینجانب جمشید شریفیان بشماره ۳۰۸۰۳ ـ صادره اطاق بازرگانی تهران مفقود و ازدرجه اعتبار ساقط میباشد.
آ ـ ۶۹۰۵

کیف قهوه‌ای رنگ محتوی گواهینامه رانندگی و کارت شناسائی ومبلغ ۱۱۰۰ ریال وجه نقد مفقود شده یابنده بتلفن۵۶۳۴۹۹اطلاع و مژدگانی دریافت دارد.
حسین گودرزی
آ ـ ۶۸۹۲۱

ساکی‌محتوی لباس و سایر لوازم در شخصی آلبالوئی رنگ ساعت ۸ صبح روز چهارشنبه ۵۷/۶/۲۲ جامانده ازراننده ویابنده خواهشمند است بتلفن ۶۸۲۲۳۴ بمریضی حاتم آبادی مراجعه و تحویل نماید.
آ ـ ۶۹۱۵

آپارتمان فروشی

آپارتمان قسطی
تهران پارس ۱۲۰ هزارتومان نقد بقیه و امبانکی ۱۵ساله
۷۸۱۹۱۸

آپارتمان فروشی
۲و۳ و ۴ اطاق خوابه گاندی جردن از ۷۰۰ هزار تومان ببعد ۲۲۲۴۷۹ و ۲۲۲۴۸۰
آ ـ ۱۷۱۱

آپارتمان‌های ۳ اطاق خوابه لوکس ومهندسی بلوار الیزابت میکده با پارکینگ انبار سالن اجتماعات آسانسور فن کوئل پارکت موکت سرویس ایتالیائی تلفن مشترك با وام بانکی تلفن ۶۵۱۰۸۶ و ۶۵۱۹۱۷ بعداز ظهر ها .

نیازمندیهای اطلاعات تلفنی آگهی می‌پذیرد

استخدام: ۳۰۳۷۰۲ـ۳۱۱۲۱۹ — املاک و مستغلات: ۳۰ ـ ۳۱۱۲۲۹ — خرید و فروش: ۳۲۸۴۱۴ـ۳۲۸۲۵۷ — خدمات: ۳۱۲۴۱۳ ـ ۳۱۱۲۲۷

Parkamatic
تلفن: ۶۶۲۱۳۷
۶۶۲۱۳۸

اکازیون واقعی
فقط ۲ دستگاه دیگر ز آپارتمان های مهندسی ساز ۳ اطاق خوابه ۱۵۰ متر ۷۸۰ هزار تومان با وام بانکی انباری پارکینگ و آسانسور باقی است آدرس پهلوی توانیر خیابان نظامی گنجوی کوچه خسرو شیرین پلاک ۷ تلفن ۸۴۴۰۲۳ و ۸۴۵۷۰۱

اکازیون
در صورتیکه تمایل به خرید آپارتمانی شیک وخوش‌منظرمو مهندسی ساز در بهترین نقطه یوسف‌آباد (خیابان مستوفی) دارید بعد از ظهر ها ۵ الی ۸ با تلفن ۶۵۸۵۶۲ و صبح با ۶۸۷۹۵۶ تماس‌بگیرید.

آپارتمان یك اطاق‌خوابه شاهرضا کاخ با تلفن شوفاژ آماده فروش از ۴ بعداز ظهر تلفن: ۶۶۰۰۷۱

مدرنترین آپارتمان
در شمال شهر ۱و۲و ۳ اطاق خوابه برای فروش ۸۵۳۷۳۶
۱ـ۴ آـ۱۷۱۴

سه طبقه آپارتمان تك واحدی مجهز بنا ۵۲۵ متر وام یك میلیون و ۲۰۰ هزار تومان قیمت یك میلیون و ۹۵۰ هزار تومان۶۳۸۷۳۴

آپارتمان های فروشی
۲ اطاق خوابه مجهز به فن کوئل پارکینگ ، آسانسور با سرویس های ایرانی‌و فرنگی‌واقع در شمال کریمخان زند جنوب ساختمان های بهجت‌آباد بر خیابان غربی پارك کریمخان زند پلاك ۳۱ تلفن ۸۹۰۷۹۳ شبها ۲۲۵۸۹۴
آـ۱۸۲۳

آپارتمان لوکس ۳ اطاق خوابه طبقه ۱۵ روی تپه امانیه ۲۰۰متر مفیدمتری ۷ هزار تومان فروشی تلفن ۹۳۹۹۰۸

آپارتمان فروشی
۲ و۳ و ۴ اطاق خواب در وزراء گاندی جردن پهلوی از ۶۰۰ هزار تومان ببالا ۱۲۵۲۰۴ و ۶۲۴۶۱۳

اکازیون
چند دستگاه‌آپارتمان مهندسی سه اطاق خوابه در سطح عالی مجهز به کلیه وسایل نزدیك دانشگاه تهران قیمت ۵۷۰ و ۶۲۰ هزارتومان تلفن ۹۲۰۱۰۱ـ ۶۴۱۳۵۷
۱ـ۴ آـ۱۸۲۱

تهرانپارس آپارتمانهای ۲ اطاق خوابه ببالا ۳۵۰ تومان ببالا ۱۳۰ تومان نقد بقیه با وام بانکی. ۷۸۰۴۶۸

آپارتمان ۳ اطاق خوابه باکلیه‌تجهیزات زعفرانیه پسیان‌با پارکینگ‌وانبار با موکت آماده فروش ۲۷۹۸۵۷ ـ۲۷۸۲۶۹

آپارتمان دونبش طبقه دوم ۱۶۰ متر بنا پارکت فن کوئل دواطاق خواب سالن هال انباری لوستر تلفن سرویس کامل کاخ شمالی کوچه دوم پلاك ۴ فروشی عصرها ۵تا ۸ تلفن ۶۵۰۱۳۶

اکازیون
آپارتمان متری ۳۹۹۰ تومان در ظفر ـ رئیسی ۱۷۶ متر نو ساز دو اطاق خوابه مهندسی مجهز به آسانسور ـ پارکینگ شوفاژ و استخر بعلت مسافرت فروشی ۶۲۴۶۱۹ و ۶۲۴۶۱۸

عباس آباد فرح
یکدستگاه آپارتمان نوساز فروشی یااجاره تلفن۸۵۳۸۰۷
آـ۱۸۲۶

آپارتمان۱۲۴ مترمفید ۳ اطاق خواب مهندسی سازباتجهیزات یك آپارتمان مدرن مالاتر از بولینگ عبدو سهیل ۲۹۸۶۳۶
آـ۱۶۵۶

خیابان وزراء طبقه دوم و سوم هر یك بمساحت ۲۶۱ متر با فن‌کوئل تلفن پارکینگ بمبلغ یك میلیون و ۳۵۰ هزار تومان ۸۳۴۲۳۷
آـ۱۷۵۶

عباس آباد پاکستان
طبقه دوم سه اطاق خوابه شوفاژ تلفن بمساحت ۲۰۰متر یك میلیون و ۲۰۰ هزار تومان ۸۳۴۲۳۷
آـ۱۷۵۷

آپارتمان ۲ اطاق‌خوابه میدان وثوق تلفن : ۲۳۷۹۴۹

خانه فروشی

فروش یامعاوضه خانه کلنگی ۱۵۰ متر ۴۱۰ هزار تومان رودکی‌چهارراه هاشمی کوچه نیکو وقت شماره ۶ تلفن‌صبح ها ۵۴۵۵۳۱ عصر ها ۹۶۱۱۹۶ داخلی ۶۴
۱ـ۳ آـ۱۸۱۴

اکازیون
خانه‌ای ۲ طبقه در فرح آباد ژاله بعداز نیکنام ۷۸ متر زمین ۴اطاق و ۲ آشپزخانه حیاط خلوت‌وزیر زمین و لولهکشی، جهت حمام کولر و آبگرمکن ۳۵۰ هزار تومان تلفن ۸۵۷۷۵۵ از ۸ر۸ تا۲ بعد از ظهرو تمام روز تلفن۳۳۴۵۹۷
آـ۱۷۲۳

خانه دو طبقه ۱۵۱ متری با کلیه تجهیزات بدون واسطه شادمان کوچه گلبو کوچه آبروغ تلفن ۹۷۸۹۲۸
آـ۱۷۱۷

قابل توجه بازاریان
منزلی‌سه‌نبش درخیابان شاهپور به مساحت۱۴۰ متر و ۵ اتاق و دارای تلفن بفروش می رسد . ۵۶۵۲۵۸

اکازیون واقعی
منزلی ویلائی اوقافی در فرمانیه بعلت مسافرت بفروش می رسد تلفن : ۲۷۶۷۳۶

در فرح جنوبی
۲اطاق خوابه برای فروش موجود است ۸۴۷۹۸۲
۱ـ۳ آـ۱۷۱۳

خانه‌ای در خیابان شاه ۲ طبقه با ۶ اطاق با کلیه وسائل نوساز فروشی‌قیمت ۵۰۰۰۰۰ تومان ۹۳۱۸۸۹

دروازه شمیران‌فخرآباد نبش کوچه ۸ پلاك ۱ ساختمان ۳ طبقه و نیم دارای ۷۵۰ مترزیربنا با آب و برق یك تلفن و ۳ فیش تلفن با دستگاه حرارتی بفروش می‌رسد تلفن ۷۶۴۹۳۳

خانه‌ای در مردیس کرج با سرویس‌کامل فروشی۹۵۵۸۱۳

خانه ویلائی دو طبقه و نیم درالهیه نوساز باتمام تجهیزات و آشپزخانه گازر استخر و تصفیه مساحت ۵۵۰ متر زیر بنا ۷۰۰ متر بدون واسطه ۳ میلیون و ۸۰۰ هزار تومان بفروش میرسد تلفن ۲۲۰۸۰۶ از ۴ ببعد
آـ۱۸۶۹ ۱ـ۳

اکازیون استثنائی
خانه ویلائی ۵۰۰ متر ۲۰۰ متربنا ۳ خوابه پذیرائی ناهار خوری هال آشپزخانه خیلی بزرگ‌شوفاژ روشن‌کولر پرده کرکره و موکت در شهرك مردیس کرج بقیمت ۴۵۰ هزار تومان فروشی ۷۶۲۶۷۰

خانه
ویلائی ۲ طبقه بمساحت ۴۴۷ متر (۳۳۶ متر زیر بنا) دارای ۵ اطاق‌خواب سالن پذیرائی ۲ حمام با وان و ۲ آشپزخانه‌با برق ۱۵ آمپر تلفن‌گاراژ سرپوشیده به نشانی انتهای ۳۰ متری نارمك کوی کالاد خیابان ۴۵ شرقی پلاك ۱۰ به علت مسافرت فوری بفروش می‌رسد تلفن : ۷۹۲۰۹۹

دوطبقه‌مستغلاتی خیابان تاج بمساحت ۲۳۹ متر زیربنا ۲۹۰ متر هرطبقه دو اطاق خواب با تلفن‌و سرویس‌کامل یك‌میلیون ودویست و پنجاه هزار تومان ۹۷۷۰۲۰

اکازیون سال
خانه ویلائی به مساحت ۸۱۰ متر ۵۰۰ متر زیر بنادر ۲ طبقه بااستخر و کلیه تجهیزات در بهترین‌نقطه‌مهرشهر باوام‌بانکی بفروش میرسد ۹ تا۴ بعد از ظهر ۳۷۴۰۹۸ از ۵ بعد ازظهر ببعد ۸۹۷۵۸۵

خانه‌ای شمالی به مساحت۲۱۰ متر در ساختمانهای بانکرهنی دارای ۲ اطاق خواب‌پذیرائی نهارخوری هال و سرویس کامل به قیمت مناسب بفروش میرسد ۳۴۵۲۴۸
آـ۱۷۳۰

۴۵ متری سید خندان جنب دبیرستان مرجان جنب پلاك ۶ خانه ۶۶ متر ۲ اطاق وزیر زمین آب و برق و کولر ۲۵۰۰۰۰ تومان
۱ـ۲ آـ۱۷۸۸

منزلی کلنگی در جعفر آباد تجریش بمساحت‌تقریبی ۱۲۰۰ متر تلفن ۲۷۲۴۸۳
۱ـ۲ آـ۱۷۸۷

تخت طاوس امیراتابك
آپارتمان بمساحت ۱۶۰ متر طبقه دوم شوفاژ تلفن‌سرویس ۷۵۰ هزار تومان فروشی ۸۳۴۲۳۷
آـ۱۷۵۸ ۱ـ۲

خانه فروشی
خانه‌ای ۲۰۰ متر در بر ۴ اطاق ـ هال ـ زیر زمین و با سرویس کامل خیابان حشمت‌الدوله گلشن جنوبی کوی مولوی پلاك ۱۶ از۱۴ تا۱۸ باتلفن ۹۲۸۲۳۸ تماس حاصل فرمائید
آـ۱۶۶۲

خانه‌ای ویلائی جنوبی یك طبقه‌با۲ اطاق خواب بمساحت ۲۰۴ مترمربع تلفن و انبار و کمد های اضافی با سرویس کامل ومجاز به ساختن طبقه دوم مستقل واقع در خیابان فرح آباد ژاله ساختمان های بانك رهنی کوی فرح خیابان یاس شرقی شماره ۲۱ تلفن ۳۴۳۱۹۳
آـ۱۶۶۰

منزلی یك طبقه دارای ۲اطاق خواب‌و سایر وسایل‌سرویس وبرق تلفن و آب میدان دوم آریاشهر کوی فردوس خیابان دانشمندپلاك ۸۴ فروشی‌تماس ۳تا۷ بعدازظهر ۹۴۴۶۰۰
۱ـ۲ آـ۱۷۵۴

خانه‌ای تخلیه پشت سایه روشن ۱۱۲ متر ۴اطاق حمام وزیر زمین فیش تلفن ۴ ساله ۲۰۰ هزار تومان بدهی بانکی قیمت ۶۲۰ هزار تومان بعلت مسافرت فوری فروشی تلفن ۳۵۶۸۶۷
۱ـ۲ آـ۱۷۵۳

خانه ۳ طبقه ۱۱ اطاقه قدیمی ساختدر کوچه بن بست‌زمین، ۳۷۵ متر مربع واقع دربیچ شمیران خیابان تنکابن کوچه بزرگ‌نیا پلاك ۳ تلفن۳۹۱۱۷۱ ساعت ۸ تا۱۲ صبح
آـ۱۸۱۷

خانه‌ای ۱۰۶ متری شمالی‌در ۲ طبقه و نیم باتلفن واقع در تسلیحات نارمك ۵۳۰ هزار تومان تلفن ۷۳۴۹۳۸

ویلای فروشی

ویلاهای مبله
با استفاده از پلاژمتل‌قو خیابان دریاگوشه‌خیابان چهل راهنما دفتر دریا گوشه‌فرهادی‌تلفن‌تهران ۲۳۷۵۱۵ منصوری

ویلای ۵ اطاق خوابه شوفاژ کولردر سعد آبادبعلت‌مسافرت بفروش میرسد ۲۷۲۴۸۳
۱ـ۲ آـ۱۷۸۶

سرقفلی مغازه

یك باب زیر زمین دارای سرویس و نورگیر‌کامل به مساحت ۱۵۲مترمربع آب و برق سه‌فازصنعتی فیش تلفن باسندمالکیت واقع در شمال آیزنهاور نرسیده به شهیاد به فروش می رسد تلفن : ۹۷۳۱۸۴

فروش کارخانه نجاری
کارخانه نجاری‌بمساحت ۱۰۰۰ متر و ۷۰۰ مترزیر بنا دارای‌آب‌و برق‌وتلفن اطاق دفتر و سرایدارگه برای هرگونه کاریاانبار مناسب‌می باشدباپروانه کار و ماشین آلات یا بدون ماشین‌آلات‌بفروش میرسد تلفن ۹۷۹۵۹۰

یکباب کارگاه‌درکیلومتر ۱۲ جاده مخصوص کرج با امتیاز دو طبقه طبقه دوم قابل سکونت‌بابرق ۱۰۰ آمپر تلفن شوفاژو آب منطقه‌ای به فروش میرسد تلفن ۹۷۷۰۴۸

کارخانه ۱۰۰۰ متری در جاده قدیم کرج منطقه صنعتی بفروش میرسد ۹۶۲۳۴۵ و ۹۶۰۸۹۶

یکباب مغازه پارچه فروشی‌با جواز و دکوراسیون واقع درشاهرضافروشی‌تلفن ۶۶۹۷۸۰

زمین فروشی

فروش زمینهای باکسنان ۶۴۵۱۴۳

شهرك‌غرب ومهرشهر
۷۵۵۷۳۴ـ۷۵۳۸۹۸

اکازیون دربهترین‌منطقه شمال
قسمت ساحلی و جنوب جاده قطعات تفکیك شده از ۶۰۰متر ببالامشجر ثبتی باسندمالکیت وتراکم متوسط طبقه نقشه هادی شهر نزدیك نمك‌ابرود (هتل‌هایت) تلفن : ۶۴۲۶۱۳ از ۹تا۹ بعدازظهر

زمین در مهر شهر و کوی ولیعهدنقدواقساط فروشنده‌ایم تلفن ۹۲۲۷۳۹

زمین ساختمانی و خانه کلنگی در شمال شهر فروشنده‌ایم تلفن ۹۳۳۴۳۴

زمین های صنعتی و کارخانه‌ای فروشنده و خریداریم تلفن۹۲۵۹۴۸

زمین های جاده کرج و چیگر ویافت آبادوشهر ولیعهد خریدار و فروشنده‌ایم ۹۲۰۵۸۹ـ ۹۲۳۴۳۳

اجاره آپارتمان

ویلائی‌وهمکف ۶۵۷۹۴۴

اجاره فقط با یك زنگ ۶۵۷۹۴۴

یك آپارتمان مستقل باتلفن برای دو و مسکونی چهرراه پهلوی شاهرضا ۲۵۰۰ تومان تلفن ۵۴۲۷۷۵
۱ـ۲ آـ۱۵۴۰

آپارتمان های۲و ۳ و ۴ اطاق خوابه وویلا جهت سکونت ودفتر کار از ۵ هزار تومان ببالا در عباس اباد گاندی و پهلوی و جردن موری اجاره داده می شود ۱۲۵۲۰۱ و ۱۲۲۵۱۱

آپارتمان دو اطاق خوابه با کولر و سوفاژ روشن ۴۰۰ هزار تومان .
سید خندان خیابان دبستان میدان مهران کوچه مسجد شماره ۷ طبقه اول از ملك عادلی از ساعت ۳تا ۷ بعداز ظهر میرداماد
۲ خوابه ۱۴۰ مترشوفاژ کولر تلفن مستقل ۶ تومان . ۲۲۰۵۶۴ و ۸۴۸۵۵۳

محل کار
اول بحارست طبقه اول با حیاط ۳۰۰متر۲خوابه کولر موکت تلفن‌مستقل شوفاژ ۱۱ تومان . ۲۲۰۵۶۴ و ۸۴۸۵۵۳

میدان کندی
۲۲۰ متر ۴ خوابه تلفن مستقل کولر ۵ تومان اجاره ودیعه ۱۰ تومان ۲۲۰۵۶۴ و ۸۴۸۵۵۳

خانه ویلائی یك طبقه ۴اطاق خواب یك اطاق دفتر سالن ناهار خوری و هال سرویس ایرانی و فرنگی پارکینگ‌برای دو ماشین با زیر زمین شوفاژ کولر واقع در تهران پارس به خارجیان اجاره داده می شود ۷۸۱۰۴۴
آـ۱۷۱۶

آپارتمانهای ۲ و۳ و ۴ اطاق خوابه وویلا جهت سکونت ودفتر کار از ۶ هزار تومان ببالا در گاندی پهلوی جردن اجاره داده میشود ۲۲۲۴۷۹ و ۲۲۲۴۸۰
۱ـ۵ آـ۱۷۱۳

تعداد ۴۴ دستگاه آپارتمان اجاره‌ای برای محل کار درجا های مختلف از ۸ تا ۱۲هزار تومان موجود ۸۵۷۷۹۸ ـ ۸۴۴۷۸۶
آـ۱۷۵۷

تعداد ۴۳ دستگاه آپارتمان اجاره‌ای از ۴ تا۶ هزارتومان درجاهای مختلف موجود است ۸۵۷۷۹۸ـ ۸۴۴۷۸۶
آـ۱۷۵۶

ساختمانی بر خیابان آیزنهاور بین جیحون و آذربایجان جنب‌پستخانه دارای۱۰دستگاه‌آپارتمان ۵۰ اطاق با آسانسور و پارکینك و یك‌رشته‌تلفن جهت اجاره یکجا به شرکت ها تلفن : ۹۷۷۷۹۱

آپارتمان یك اطاق خوابه‌ور ونك باکولر شوفاژ آسانسور ۳۹۰۰ تومان ۲۲۵۲۲۳
آـ۱۶۶۱

سید خندان
۳ خوابه شوفاژ کولرـ نوساز ۴۵۰۰ تومان ۲۲۰۵۶۴و ۸۴۸۵۵۳

شرکت مسکن کانون
آپارتمان وو یلا برای اجاره وفروش موجود ۸۲۵۰۶۰

۱تا ۴ اطاق خوابه‌جهت سکونت و محل کار ۶۵۵۱۳۷ و ۶۵۵۴۲۶

پارتمانی‌و اقعا اکازیون‌اجاره‌ای وفروشی موجود ۸۹۰۷۹۶
آـ۱۶۰۱

مطب
دندانپزشکی اجاره و یا خریداری میشود تلفن : ۷۶۶۳۹۲

نیاز به آپارتمان اجاره

چند خانواده آلمانی‌و آمریکائی به تعدادی ویلا و آپارتمان مخصوصا همکف با شوفاژ و تلفن واستخر نیاز فوری دارد تلفن ۶۸۷۸۱۲

دفتر کار در کلیه نواحی‌نوری نیازمندیم تلفن ۶۶۰۷۷۷

شمیران ـ پهلوی
جهت‌یك زن و شوهر آلمانی بیك دستگاه‌ویلا یا طبقه‌همکف باکلیه تجهیزات‌بااجاره ماهیانه ۲۵۰۰۰تومان فوری نیازمندیم ۶۵۸۱۸۸ـ ۶۵۳۷۴۲

شهر مسکن
بما تلفن کنید مسکن اجاره‌ای دلخواهتان‌رادر اختیارتان‌قرار دهیمو خریدار دلخواهتان ۸۵۷۷۹۸ـ ۸۴۴۷۸۶

نیازاجاره
ویلا یا آپارتمان ترجیحا با استخر جهت چند خانواده اروپائی و امریکائی با بودجه های‌خوب در منطقه شمیرانات بسیار فوری نیازمندیم تلفن ۲۲۲۰۱۴ و ۹ـ۲۲۷۶۳۸

آپارتمان یك و دو اطاق خوابه در نواحی شاه و ایزنهاو رنیازمندیم‌تلفن ۶۶۰۷۷۷
آـ۱۵۴۰

یك اطاق با تلفن برای محل کار مورد نیازاست ۹۶۷۲۵۲

ویلایا هم کف
جهت یك خانواده فرانسوی‌در شمال‌شهر با تجهیزات کامل فوری نیازمندیم . ۶۵۳۷۴۲و ۶۵۸۱۸۸

آپارتمان
مبله و غیر مبله جهت ۱۰ خانواده اروپائی در شمال شهر باتجهیزات کامل نیازمندیم . ۶۵۳۷۴۲و ۶۵۸۱۸۸

نیاز محل کار
باتجهیزات کامل (ترجیحا ساختمانهای تجاری) جهت یك کمپانی امریکائی فوری نیازمندیم ۶۵۸۱۸۸ و۶۵۳۷۴۲

عباس‌آباد ـ جردن
۱۰ دستگاه آپارتمان(ترجیحا طبقه همکف) مبله و غیر مبله و دو دستگاه‌ویلا جهت‌سکونت کارمندان یك شرکت فرانسوی مورد نیاز است با تلفن های ۶۵۸۱۸۸و ۶۵۳۷۴۲ از ساعت ۱۰الی ۷ تماس حاصل نمائید
۱ـ۴ آـ۱۸۲۳

قابل توجه‌مالکین
منطقه دروس ـ داودیه ـ پهلوی‌ـنیاوران‌ـ سلطنت‌آبادـ زعفرانیه و عباس آباد جهت سکونت کارمندان عالیرتبه یك شرکت‌فرانسوی نیاز بتعدادی آپارتمان و ویلاباکلیه تجهیزات میباشدلطفا با تلفنهای۶۵۶۹۵۷ و ۸۳۳۹۱۲ و ۶۵۸۱۸۸ و ۶۵۳۷۴۲

ویلا و آپارتمان
جهت سکونت چندین خانواده‌اروپائی نیازمندیم ۲۲۹۱۵۷ـ ۲۲۹۱۵۵

دانشجو متاهل نیازمند دو اطاق با ودیعه کم در منطقه آذربایجان رودکی می‌باشد . تلفن ۳۹۱۰۰۸

داودیه شمیران
نیاز به ۳ دستگاه ویلا ۱۰ دستگاه آپارتمان باوسایل‌کامل جهت یك شرکت تازه تاسیس بلژیکی است در ساعات اداری باتلفنهای ۶۵۸۱۸۸ و ۶۵۳۷۴۲ تماس بگیرید
آـ۱۸۳۰

جهت سکونت سفیر
یك دستگاه ویلا یا طبقه همکف در سطح بسیار عالی باکلیه تجهیزات در شمالی شهر نیازمندیم ۶۵۸۱۸۸ و ۶۵۳۷۴۲

نیاز به خرید زمین

خریدار زمین افسریه و بلوار رضا پهلوی تلفن ۳۴۴۹۸۲

خریدار زمینهای افسریه ۳۴۳۳۴۶

اهوازاهواز
زمین خریداریم۷۹۴۴۱۸

زمینهای‌تهران پارس خریداریم ۷۹۳۰۲۰

زمین های داخل محدوده و زمین صنعتی تجاری‌وزراعی خریدار و فروشنده‌ایم تلفن ۹۳۶۷۵۳

مشهد
زمینهای شهر جدید مشهد آبکوه را خریداریم ۲۲۸۳۹۸

خریدار زمین افسریه ۳۴۱۳۵۹

زمین های صنعتی و مسکونی خریدار و فروشنده‌ایم تلفن : ۹۳۲۷۱۶

زمین های تهران پارس خریداریم تلفن ۷۸۰۲۹۴
آـ۱۸۲۹

خانه های کلنگی و زمین ساختمانی‌در شمال‌شهر خریداریم تلفن ۹۲۸۰۸۲

مورد نیاز خرید
عباس آبادـ داودیه‌ـ سلطنت آباد نیاوران و دروس و ویلاو مستغلات از یك میلیون تا ۴ تومان خریداریم ۸۵۳۷۳۶
۱ـ۴ آـ۱۷۱۵

بنگاه معاملات املاك

خرید و فروش زمین‌های بلوار رضاپهلوی ۳۴۵۶۵۳

تعدادی ساختمان و آپارتمان با هر نوع مشخصات برای خریدو اجاره موردنیاز فوری است . تلفن بعد از ظهر ها ۷۵۶۲۰۰ تمام وقت ۸۴۴۱۱۲

آیااحتیاج به‌خانه دارید؟ میخواهید اجاره کنید یا بخرید ؟
فقط زنك بزنید
ما خانه موردنیازتان را فورادر اختیارتان‌خواهیم گذارد تلفن ۸۴۴۱۱۲ تمام وقت بعداز ظهر ها ۷۵۶۲۰۰

موجران و مستاجران عزیز باعث افتخار ما است که در خدمت شما باشیم . تهیه مسکن سیلورشاپ ۲۲۰۵۶۴ و ۸۴۸۵۵۳

خرید و فروش مهرشهر گوهردشت فردیس سلارد ۹۲۲۷۳۹

خرید فروش رهن
خانه زمین و یلا آپارتمان ۸۹۲۶۰۲

معاملات پول

از ۵ میلیون ریال ببالا
درمقابل وثیقه ملکی موجود (از ۸ صبح تا ۶ بعداز ظهر) شرکت ریال ۶۶۶۲۶۳ ۶۶۰۲۰۰ـ ۶۶۴۶۱۸

پول‌در مقابل املاك شمال‌شهر و شمیرانات موجود است‌تلفن های ۸۲۵۲۶۳ و ۸۲۹۵۲۷

پول
در مقابل چك کارمندی ملك ـ اتومبیل تلفن ۸۴۸۶۷۰

پول شرطی موجوداست ۸۹۲۶۰۲

پول فوری در مقابل ملك وساختمان هر مقدار بخواهید پهلوی دفتر جلالی ۸۹۶۵۱۱ و ۸۹۴۱۹۳

وام‌ارزان
ملك ـ اتومبیل ـ چك کارمندی ـ فرش ۸۵۰۷۴۷ و ۸۴۸۶۷۰

پول
در مقابل چك کارمندی سند اتومبیل و تلفن و مازاد سند ملك شما چنانچه در رهن یا گرو باشد در اسرع وقت پرداخت مینمائیم تلفن ۶۶۰۴۰۰ و ۶۶۹۷۰۰

پول مورد نیاز

خانم و آقای محترم بپول راکد شما با بهره عالی نیازمندیم۸۵۰۷۴۷

در مقابل سند اتومبیل و ضامن‌معتبربپول شما نیازمندیم ۸۹۹۹۸۶ و ۸۹۴۸۷۸
آـ۹۷۴

بپول راکد شما درمقابل مبیع ارزنده نیازمندیم ۸۹۲۶۰۲

استخدام و کار

تعدادی ظافنچی تمام وقت ونیمه وقت نیازمندیم۷۵۳۵۴۲

آگهی استخدام
بچند دوشیزه یا بانو فروشنده نیازمندیم‌تلفن ۶۶۸۶۶۶

بچند نفر راننده باوانت نیازمندیم ۶۲۳۳۱۱
آـ۱۷۱۸

بچند نفر تکنیسین تاسیساتی با سابقه نیازمندیم ۶۲۳۳۱۱
آـ۱۷۱۹

بتعدادی لوله‌کش‌شوفاژ وسرویسکار شوفاژ نیازمندیم ۶۲۳۳۱۱

استخدام ماشین نویس و بایگان شرکت ساریکا
بیکنفر ماشین نویس و یکنفر بایگان زن یا مرد با حداقل چهار سال سابقه کار با حقوق‌مکفی استخدام می نماید ، داوطلبین همه روزه از ۳تاه بعدازظهردرتهران خیابان آیزنهاور مقابل وزارت کار شماره ۴۳۲ مراجعه نمایند .

استخدام فوری
یکنفر آشپز با حداقل‌سه سال سابقه کار یکنفر نامه رسان‌با گواهی‌نامه موتورسیکلت.
متقاضیان می توانند به آدرس خیابان ثریا چهارراه‌روزولت‌ساختمان شماره۱۰ مراجعه‌نمایند

بیك خدمتکار زن تمام و یانیمه‌وقت‌با حقوق‌مکفی نیازمندیم بعدازظهرهابا تلفن ۶۳۲۷۳۸ تماس بگیرید .

استخدام
نقشه کش
بیکنفر نقشه‌کش برای کار بطور نیمه وقت در دفتر مهندسین مشاور نیازمندیم محل‌دفترحدود فرح و تخت طاوس‌تلفن ۸۵۰۵۷۰

استخدام
منشی
بیکنفر خانم منشی‌برای کار در دفتر مهندسین مشاور نیازمندیم محل دفتر حدود فرح و تخت طاوس تلفن ۸۵۰۵۷۰

بیك‌بانو جهت‌جوابگوئی تلفن و ماشین نویسی فارسی نیازمندیم تلفن : ۸۲۳۱۰۹

تهیه مسکن مون‌هاوس
به۳ نفر ویزیتور فعال نیازمند است ۲۲۲۴۷۹ و ۲۲۲۴۸۰

کارگر بسته‌بند جهت کار در خیابان نظام‌آباد مورد احتیاج است تلفن ۵ـ۷۶۹۰۶۴ از ساعت۹ تا ۱۷
آـ۱۷۳۳

به یك پزشك عمومی جهت خارج مرکز یا پزشکی که خارج مرکز راطی کرده‌باشدنیازمندیم جهت مطب خصوصی ـ ساعت کار :۴ـ الی ۱۰ شب آدرس : قرچك ورامین جنب داروخانه بابك

اشخاص‌زیر مورداحتیاج است.
۱ـ ویزیتور با سابقه ۳ سال کار موثر .
۲ـ تحصیل‌دار با ضامن معتبر .
۳ـ کارگر نظافتچی ۵۰ نفر ۷۵۳۳۹۹
آـ۱۵۴۲

مدل برای آتلیه نقاشی تلفن ۲۶۳۷۰۴

استخدام حسابدار با تجربه
شرکت ساریکا
بیکنفر حسابدار با سه سال تجربه کاری احتیاج دارد داوطلبین همه روزه از ۳ تا ۵ بعد از ظهر در تهران‌خیابان آیزنهاوررو بروی‌وزارت، کار شماره ۴۳۲ مراجعه نمایند .
آـ۱۵۰۱

بدو نفر جوشکار درجه یك و دو نیازمندیم‌تلفن ۸۴۳۲۰۲ و ۸۴۶۲۴۸

استخدام نجار
بچند نجار درجه یك و دو جهت کارخانه نیازمندیم جاده قدیم کرج کیلو متر ۱۶ جنب پنبه هیدروفیل ورداآور باغ صنعتی آذری شرکت چرکاب ۸صبح الی ۵ بعد ازظهرتلفن ۹۴۲۲۱۹ داخلی ۸
آـ۱۶۶۷

تعدادی کارگر ساده و کمك گارسن‌برای رستوران‌سوئیس نیازمندیم کسانیکه دررستوران یاهتل کار کرده باشند حق تقدم دارند تلفن ۸۲۰۹۵۱
آـ۱۶۸۵

بیك بانوی آرایشگر نیازمندیم ۳۷۵۸۶۶
۱ـ۲ آـ۱۷۶۱

حسابدار تولیدی
حسابدار تولیدی باسابقه و ضامن معتبر مورد نیاز است تلفن ۸۳۹۷۹۳ ـ ۸۳۵۰۴۶
آـ۱۷۶۰

استخدام فوری
۱ـ دوشیزه‌یا بانوجهت مکالمات انگلیسی .
۲ـ منشی مسلط به‌تایپ فارسی و لاتین .
۳ـ نظافتچی آقا یاخانم.
۴ـ کارگر انبار و تحصیلدار .
تلفن : ۶۸۷۱۸۶ ـ ۶۸۷۱۸۱
آـ۱۵۰۳

بیك خدمتکار زن تمام و یا نیمه وقت با حقوق مکفی نیازمندیم‌بعدازظهر هاباتلفن ۶۳۲۷۳۸تماس بگیرید .
آـ۶۸۶۵

تکنیسین ساختمانـ نقشه‌کش موردنیازاست ۳۷۴۱۴۴
آـ۱۶۹۳

بازاریاب
بچند نفر بازاریاب با تجربه نیازمندیم تلفن : ۸۳۰۴۶۵
آـ۱۶۸۴

یك نفر منشی آشنا به ماشین نویسی فارسی‌و با حقوق مکفی استخدام میشود
طالبین به خیابان‌فیشر آبادخیابان‌نیکومهندسین مشاور اتکو شماره ۴۳ تلفن ۸۹۴۲۲۰
آـ۱۶۸۲

قابل توجه دکتر های داروساز
دکتر های داروساز ! برای‌حفظ شئون‌اجتماعی خود جهت استخدام و اشتغال منحصرا به‌جامعه داروسازان ایران‌مراجعه فرمائید . تلفن ۶۵۵۴۷۹ ـ ۶۵۲۳۲۹
آـ۱۶۸۳

منشی مدیر عامل کمی آشنا بتایپ فارسی و لاتین و زبان انگلیسی مورد نیاز است تلفن : ۸۲۹۲۷۷ و ۸۲۰۰۰۷
آـ۱۶۸۶

بیکنفرزن برای‌نگهداری بچه‌ر۱ ساله بطورنیمه وقت نیازمندیم . ۲۸۰۸۸۲
آـ۱۶۸۸

بیکنفر بانو حسابدار نیمه وقت نیازمندیم . ۵۳۶۲۱۶
آـ۱۶۹۱

راننده مینی‌بوس نیازمندیم تلفن۹۶۰۶۰۳
آـ۱۶۹۴

شریك
شرکت تهیه‌مسکن
احتیاج بیك شریك باسرمایه ۱۰۰۰۰۰تومان بادرآمدحداقل تضمین شده ۱۰۰۰۰ تومان و کارکم فرح شمالی روبروی کلانتری۴جنب بانکملی شرکت ژینوس

جویای کار

جویای کار
دوشیزه ماشین نویس فارسی و لاتین مسلط‌به امور اداری و بایگانی تمام وقت جویای کار است تلفن ۳۱۱۲۲۹

خانه‌شمارا بخارجیان اجاره میدهیم

سازمان مسکن پارس
مرکز اجاره و بخارجیان
۸۴۸۴۲۴
۸۵۳۸۵۳
۸۵۷۵۸۵
خرید و فروش

مرکز اجاره
موسسه امور خارجیان
تخت جمشید جنب بهار
۷۵۱۷۸۲ ـ ۷۵۲۳۵۸

مؤسسه نیازمندیهای خارجیان
خانه بخارجیان اجاره میدهد
۸۳۰۰۸۱ ـ ۸۳۰۰۸۲
۸۲۱۸۱۱ ـ ۸۲۱۷۲۳
۳۱۱ تخت جمشید مقابل سفارت آمریکا

سازمان مسکن کندو
کانون اجاره بخارجیان
ویلا آپارتمان دفتر کار
۲۲۷۶۳۸ـ۲۲۷۶۳۹

مسکن اگشن
کانون اجاره بخارجیان
۶۸۷۸۱۲

بدو ویلا در سطح خوب جهت دو مقام عالیرتبه سفارتی فوری نیازمندیم ۲۲۲۶۳۰ و ۲۲۷۵۱۱

شرکت خارجیان
فقط ویلا و همکف با استخر نیازدارد۸۹۵۵۱۶
آـ۱۶۲۰

۸۲۴۹۵۳
سازمان نیازمندیهای خارجیان
خانه شمارابه خارجیان اجاره میدهد
۸۲۷۹۰۱ـ۸۳۸۱۰۶

رابینسون
اجاره به ایرانی و خارجی
خرید و فروش
۶۵۵۱۳۷ ۶۵۵۴۲۶

آقای مك دونالد منزل شمارا به خارجیان اجاره مـی دهد ۲۶۳۴۲۵
آـ۱۵۷۱

سازمان نیازمندیهای فرح
مرکزاجاره وخریدوفروش
۲۲۹۱۵۵ـ۲۲۹۱۵۷

مرکزاجاره خریدوفروش ۲۴ ساعته ۸۳۲۹۳۳

شرکت ریل‌استیت
اجاره بخارجیان ۹۳۶۲۷۸

وزیری
۶۵۸۱۸۸
۶۵۳۷۴۳
اجاره بخارجیان ـ خرید ـ فروش

سازمان نیازمندیهای
۱۲۱ تلفن
مرکز اجاره و خرید و فروش ۲۲۵۴۹۱

شرکت دامان
مشاور شما در خرید فروش و اجاره ۲۳۹۶۰۹

شهر مسکن
بماتلفن‌کنیدمستاجر دلخواهتان رادر اختیارتان قرار دهیم و خریداردلخواهتان را ۸۵۷۷۹۸ ۸۴۴۷۸۶
آـ۱۵۲۷

تری‌فلاورز مرکز اجاره به خارجیان ۲۲۵۱۷۰ و ۲۳۵۰۳۳
آـ۱۶۶۰

نیازمندیهای اطلاعات تلفنی آگهی می‌پذیرد

استخدام: ۳۰۳۷۰۲ ـ ۳۱۱۲۱۹ املاک و مستغلات: ۳۰ ـ ۳۱۱۲۲۹ خرید و فروش: ۳۲۸۲۵۷ ـ ۳۲۸۴۱۴ خدمات: ۳۱۲۴۱۳ ـ ۳۱۱۲۳۷

استخدام منشی وماشین نویس

مابه همکاری شما که آشنائی‌به‌تایپ فارسی و لاتین داشته باشید نیازمندیم .
باما می توانیدهمه‌روزه‌به ایرانشهر جنوبی روبروی بانك صادرات شماره ۷۱ شرکت پارس توشیبا تماس حاصل نمائید .

مهندسین برق‌ـمکانیک وتأسیسات

صنایع پوشش ایران برای کار در کارخانجات خود در رشت مهندس برق ـ الکترونیك ـ مکانیك و تاسیسات استخدام مینماید .
حداقل ۳ سال سابقه کار صنعتی ضروری می‌باشد .
جهت تعیین وقت برای مصاحبه با تلفن های ۸۲۰۵۷۵ ـ ۸۲۰۶۱۷ ـ ۸۲۰۷۷۰ تماس حاصل فرمائید .

REQUIRED FOR IMMEDIATE EMPLOYMENT

BUSINESS CORRESPONDENT FLUENT IN ENGLISH AND FAARSI. EXPERIENCE IN PURCHASING AND ADVANTAGE BUT NOT ESSENTIAL. ATTRACTIVE REMUNERATION AND FRINGE BENEFITS OFFERED TO QUALIFIED APPLICANTS.

PLEASE SEND APPLICATIONS IN CONFIDENCE TO CONTAINER CORPORAITON OF IRAN.
NO. 135 KHERADMAND SHOMALI AVE.

گروه‌صنعتی مولن‌روژ
(شرکت‌سهامی‌عام)

جهت تکمیل‌کادر مدیریت فروش خود سه نفر را با حقوق ومزایای خیلی‌خوب که دارای شرایط زیر باشند استخدام مینماید:

۱ـ حداقل سن ۳۰ وحداکثر ۴۵ سال
۲ـ حداقل تحصیلات دیپلم‌متوسطه
۳ـ آمادگی برای مسافرت به شهرستانها حداقل ۲۰ روز در ماه
۴ـ داشتن وسیله نقلیه‌شخصی
۵ـ داشتن تضمین قابل قبول شرکت وسابقه‌مفید در شناخت بازار وامور تجاری

واجدین شرایط ازساعت ۹ صبح تا ۵ بعداز ظهر با تلفن های ۹ـ ۷۶۹۰۹۰ جهت تعیین وقت ملاقات تماس حاصل نمایند .

شرکت کارخانه‌های صنعتی آزمایش

(سهامی عام)
استخدام میکند
۱ـ یکنفر تایپیست‌فارسی باحداقل تحصیلات دیپلم و سه سال سابقه کار .
۲ـ یکنفر تلفنچی با حداقل سه سال‌سابقه کار .
داوطلبین بکارخانه‌های‌صنعتی آزمایش‌واقع در کیلومتر ۱۲ جاده آبعلی سه‌راه آزمایش‌قسمت پرسنل مراجعه نمایند .

استخدام‌میشوند

مؤسسه تولید وپخش پوشاك وابسته بسازمان شاهنشاهی خدمات اجتماعی افراد زیر را استخدام مینماید :

۱ـ آشپز	۱ نفر
۲ـ کمك آشپز	۲ نفر
۳ـ نگهبان	۴ نفر
۴ـ کارگر ساده زن	۱۰ نفر
۵ـ کارگر ساده زن	۴۰ نفر

(جهت دوزندگی)
از داوطلبین درخواست میشود که بکارگزینی موسسه واقع در جاده آبعلی (سرخه حصار) روبروی انبار تویوتا مراجعه نمایند .
تلفن ـ ۷۸۳۰۱۶ ـ ۷۸۳۰۱۷
کارگزینی

آگهی استخدام

افراد زیر باحقوق ومزایای مکفی استخدام می نمایند

۱ـ ۲ نفر سه‌بیسین ماشین‌آلات صنعتی باحداقل دو سال سابقه‌کار .
۲ـ یك نفر طراح جهت نمونه سازی با مدرك دیپلم حداقل ۲ سال سابقه‌کار .
۳ـ ۱۵ نفر کارگر ساده جهت کار های تولیدی .
متقاضیان می توانند بین ساعات ۸ صبح الی ۳ بعداز ظهر به آدرس کیلومتر ۹ جاده‌قدیم کرج‌بعداز تقاطع راه‌آهن شرکت کارتن ایران (سهامی عام) مراجعه نمایند .

آگهی استخدام

شرکت ایران مینتك افراد زیر را بهمکاری دعوت می‌نماید :

۱ـ دیپلمه

علاقمند به شغل بازاریابی وسایل معدنی وراهسازی ۱۰ نفر.

۲ـ دیپلمه

مرد یا زن آشنا به ماشین نویسی و امور بایگانی ۴ نفر .
متقاضیان می توانند بین ساعت ۲ الی ۵ بعداز ظهر روز های شنبه ۲۵ و یکشنبه ۲۶ شهریورماه به آدرس چهارراه کالج کوچه لطیفی پلاك ۳۴ مراجعه نمایند .

استخدام

کمپانی چرخ‌دوختنی سینگر

بچندنفر فروشنده احتیاج دارد

خواهشمند است متقاضیان همه روزه بجز روز های پنجشنبه و جمعه بین ساعت ۸ الی ۱۳ به خیابان سعدی جنوبی ساختمان سینگر بآقای سعید مراجعه فرمایند .

آگهی استخدام

شرکت ایران مینتك افراد زیر باهمکاری دعوت می‌نماید :

۱ـ آهنگر درجه یك ۲۰ نفر
۲ـ آهنگر درجه دو ۳۰ نفر
۳ـ جوشکار درجه یك ۱۰ نفر
۴ـ جوشکار درجه دو ۱۰ نفر
۵ـ کمك آهنگر ۵۰ نفر
۶ـ تراشکار درجه یك ۱۰ نفر
۷ـ فرزکار درجه یك ۲ نفر
۸ـ دریل‌کار درجه یك ۲ نفر
۹ـ کارگرساده ۵۰ نفر

طالبین می توانند همه‌روزه از ۸ صبح تا ۲ بعداز ظهر روز های شنبه الی ۴ شنبه به‌آدرس جاده مخصوص‌کرج کیلومتره ۱ خیابان داروپخش کارخانه ایران مینتك مراجعه نمایند .

کارخانه‌باطری‌سازی ری.او.واك

استخدام‌مینماید

۱ـ یکنفر انباردار با تحصیلات حدود دیپلم وحداقل ۳ سال سابقه
۲ـ یکنفر کارمند زن دیپلمه آشنا به امور دفتری وتایپ فارسی
۳ـ یك نفر نقشه کش فنی مرد یا زن دیپلمه بایکسال سابقه
۴ـ یکنفر راننده‌پایه‌دوباتحصیلات ششم ابتدائی و دو سال سابقه
۵ـ یکنفر راننده جرثقیل با۳سال سابقه
۶ـ یکنفر برقکار دیپلمه بادوسال سابقه وآشنا به خواندن نقشه
۷ـ یکنفر قالب ساز با تحصیلات ششم ابتدائی ودوسال سابقه

متقاضیان به کارگزینی کارخانه واقع در کیلومتر ۸ جاده مخصوص کرج مراجعه فرمایند.

استخدام فوری

شرکت فسان جهت کار در تهران به‌افراد زیرنیاز دارد .
۱ـ راننده پایه یکم
۲ـ پیشخدمت
۳ـ برقکار
۴ـ راننده بیل ولودر با گواهی‌نامه ویژه.
۵ـ گریسکار ماشین آلات .
آدرس : تهران خیابان آناتول‌فرانس‌شماره ۹۹شرکت فسان .

استخدام

تکنیسین الکترونیك با تجربه حداقل ۳ سال در تعمیرات و سرویس و نصب دستگاه های بیسیم .
افرادیکه روی دستگاه های موتور ولاکار کرده باشند ارجحیت دارند .
تلفن: ۱۵ـ۶۸۱۲۱۴ ـ۶۸۳۵۵۲

شرکت سهامی ایرانی تولید

اتومبیل‌سایپا(رنو)

افراد مشروحه زیر را استخدام می نماید.

۱ـ یکنفر منشی مسلط بزبان فرانسه یا انگلیسی ویاتایپ‌لاتین
۲ـ یکنفر کارمند دفتری
۳ـ یکنفر مامور خرید
۴ـ دونفر راننده پایه شخصی

شرایط استخدام :
داشتن برك خاتمه خدمت یا معافیت دائم غیرپزشکی واجدین شرایط میتوانند همه روزه غیر از پنجشنبه و جمعه از ساعت ۹ صبح الی ۱۱ به‌اداره مرکزی شرکت سایپا (رنو) واقع در خیابان آیزنهاور شماره ـ۵۵۳ مراجعه نمایند .

مینو

استخدام کارگرساده

مرد و زن

گروه صنعتی مینو جهت تکمیل کادر تولید خود تعدادی کارگر ساده را با حقوق و مزایای استثنائی و امکان ترفیع سریع و شرایط رفاهی زیر بهمکاری دعوت مینماید.

۱ـ سهیم شدن در سود کارخانه به مبلغ قابل‌توجه
۲ـ استفاده از مزایای بهره‌وری کارگاه و پاداش سالیانه
۳ـ وام برای رفع احتیاجات فوری و ضروری
۴ـ وام رهن و خرید مسکن طبق آئین‌نامه
۵ـ غذای کامل شامل: سوپ- غذای اصلی- میوه
۶ـ بهره‌مند شدن از مزایای بیمه خدمات درمانی- بازنشستگی- حوادث
۷ـ استفاده از صندوق تعاون رفاه کارگران شرکت
۸ـ استفاده از مزایای شرکت تعاونی جهت خرید مایحتاج و کلیه وسائل زندگی به قیمت مناسب بطور نقد و اقساط
۹ـ کمك‌هزینه عائله‌مندی طبق مقررات
۱۰ـ وسیله ایاب وذهاب به تمام نقاط تهران، کرج، شهر ری
۱۱ـ ساعت کار بین ۷/۳۰ صبح الی ۴/۴۰ بعدازظهر (۴۰دقیقه آن صرف نهار)
۱۲ـ امکان انجام کار برای شیفت شب و استفاده از مزایای آن و همچنین سه ساعت اضافه‌کاری در شیفت روز یا شب برای داوطلبان

محل مراجعه جهت استخدام- خیابان ۲۰متری فلاح- نبش ۱۶متری حسنی - دفتر استخدام مینو یا کارگزینی شرکت واقع در کیلومتر ۸جاده مخصوص کرج - کارخانجات مینو.

آگهی استخدام

شرکت پاتله‌افرادزیر راجهت استخدام در کارخانه‌خودواقع در ۲۰ کیلومتری جنوب‌شهر ضاجاده‌سمیرم باحقوق مکفی به‌همکاری دعوت مینماید

۱ـ مدیر امور اداری ومالی با مدرك لیسانس به بالا در رشته حسابداری و یا بازرگانی حداقل ۵ سال‌سابقه‌کار در این رشته‌وآشنائی کامل به زبان انگلیسی ۱ نفر .
۲ـ دستیار تولید با مدرك لیسانس به‌بالا در رشته مهندسی مکانیك وحداقل سه سال سابقه کار در این رشته و آشنائی کامل به‌زبان انگلیسی ۱ نفر
۳ـ کارمند کارگزینی با مدرك دیپلم و دو سال تجربه در این‌زمینه ۱ نفر .
۴ـ کارمند حسابداری بامدرك دیپلم و دوسال تجربه در این‌زمینه وآشنائی به زبان انگلیسی ۱ نفر .
۵ـ منشی با مدرك دیپلم با آشنائی کامل به زبان انگلیسی و المانی ۱ نفر .
۶ـ مامور خرید با مدرك‌سیکل متوسطه و آشنا به زبان انگلیسی ۱ نفر.
۷ـ تکنیسین برق‌با مدرك سیکل متوسطه و آشنائی بزبان انگلیسی و حداقل ۵ سال تجربه در این زمینه در کارخانجات یکنفر .
۸ـ تعمیرکار مکانیك با مدرك سیکل متوسطه و آشنائی به زبان انگلیسی و حداقل ۵ سال تجربه در این زمینه در کارخانجات ۱ نفر .
۹ـ جوشکار برق ۶ نفر .
۱۰ـ کارگر اسکلت فلزی ۸ نفر .
۱۱ـ ماشین‌کار ۳ نفر
۱۲ـ انباردار بامدرك سیکل‌متوسطه وآشنائی به زبان انگلیسی ۱ نفر .
۱۳ـ راننده پایه دو همگانی ۱ نفر
۱۴ـ نگهبان ۲ نفر
۱۵ـ کارگر ساده ۶ نفر
۱۶ـ پیشخدمت ۱ نفر

واجدین شرایط میتوانند از تاریخ شنبه ۲۵ شهریورماه‌لغایت‌دوشنبه ۲۷ شهریور ماه به‌دفتر شرکت واقع در خیابان گاندی نبش خیابان هفتم

پلاك ۱۱ تلفن ۶۸۵۱۴۰

ویا ازتاریخ‌شنبه اول‌مهر ماه لغایت دوشنبه چهارم مهرماه به کارخانه پاتله جهت مصاحبه و آزمایش مراجعه نمایند .

نیازمندیهای اطلاعات

تلفنی آگهی می‌پذیرد

استخدام: ۳۰۳۷۰۲ ـ ۳۱۱۲۱۹ املاک و مستغلات: ۳۰ ـ ۳۱۱۲۲۹ خرید و فروش: ۳۲۸۲۵۷ ـ ۳۲۸۴۱۴ خدمات: ۳۱۲۴۱۳ ـ ۳۱۱۲۲۷

استخدام

شرکت سهامی پخش سراسری ایران‌بمنظور تکمیل کادر حسابداری دونفر کارمند و یکنفر تحصیلدار با شرایط ذیل استخدام میکند.

۱ـ کارمندحسابداری‌فروش‌دیپلمه
باداشتن حداقل ۲ سال سابقه کار

۲ـ کارمندحسابداری‌فروش‌دیپلمه
باداشتن حداقل ۱ سال سابقه کار

۳ـ تحصیلدار
با داشتن حداقل مدرک‌تحصیلی سوم‌متوسطه و یك سال سابقه کار.

آدرس : خیابان کاخ‌بین میدان‌کاخ وبزرگمهر کوی کاخ برشماره ۲ر۱۵۱ تلفن ۶۶۶۲۶۹

گروه صنعتی آردل

از افراد واجد شرایط ذیل‌دعوت بهمکاری می‌نماید .

۱ـ زمانسنج با دو سال سابقه کار در کارخانجات تولیدی .
۲ـ تراشکار با حداقل دو سال سابقه کار.
۳ـ کارفنی با حداقل مدرك سیکل جهت کار در قسمت های کنترل و آزمایشگاه .

واجدین شرایط می توانند بمحل شرکت واقع در جاده جنوبی مهرآباد امتداد کارخانجات جنرال وکارتن سازی بعداز نوظهور مراجعه نمایند .

استخدام

ماشین نویس فارسی تمام وقت عباس‌آباد
دفتر اسناد ۳۳۰ تلفن ۸۵۰۲۶۹

آگهی استخدام ویزیتور

به چند نفر ویزیتور که سابقه بازاریابی داروئی و اتومبیل شخصی داشته باشند برای خارج‌ازتهران نیازمندیم متقاضیان سوابق کار خود را با یك قطعه عکس به راهنمای شماره۹۶۲ روزنامه اطلاعات ارسال دارند .

استخر اسپرت کلاپ

چرخ ضرابخانه تا ۳۰ شهریور برای استفاده عموم باز است تلفن ۲۳۰۴۱۹

کارخانه باطری‌سازی ری.او.واک قزوین استخدام مینماید

۱ـ یکنفر ماشین نویس فارسی با تحصیلات دیپلم ودوسال سابقه
۲ـ ۲ نفر کارمند دفتری دیپلمه
۳ـ یکنفرمکانیك ماشین آلات صنعتی باحداقل ٤ سال سابقه
٤ـ یکنفر تراشکارباحداقل۳ سال سابقه

متقاضیان به کارگزینی کارخانه واقع در شهر صنعتی البرز مراجعه نمایند .

تعدادی فروشنده فعال با بورسانت عالی که مقیم‌شهرستان باشند برای کار در شهرستانهای ایران نیازمندیم واجدین شرایط زیر میتوانند مشخصات کامل خودرا همراه باآدرس وشماره تلفن به آدرس تهران خیابان نوذرجمهری غربی جنب بانك صادرات کوچه رشتی‌ها شماره ٦ مکاتبه نمایند.

شرایط ۱ـ حداکثر سن ٤٥ سال تمام ۲ـ۳ سال سابقه کار مفید درامر فروشندگی

شرکت مرغداری ایران وآلمان

۱ـ مکانیك دیزل دونفر .
۲ـ کارگر برقکار ٤نفر
۳ـ راننده یك نفر
٤ـ کارگر مرغداری ۱۰ نفر

احتیاج دارد داوطلبین به دفتر تاسیسات شرکت ایران و آلمان واقع‌در جاده مخصوص‌کرج کیلومتر ۱٦ خیابان داروپخش دفتر تاسیسات‌بین ساعات ۸تا۳ بعداز ظهر مراجعه نمایند.

آگهی استخدام

شرکت(سهامی‌خاص) کارخانجات ریسندگی وبافندگی کور اوغلی قزوین شهرصنعتی البرزبتعدادی پرسنل فنی بشرح زیر نیازمند است :

مهندس ـ ماهر ـ نیمه‌ماهر ـ ساده‌بامدارك تحصیلی لیسانس ـ دیپلم ـ سوم متوسطه ـ ششم ابتدائی ـ دوم پیدر با بیسوادی وصحت وتندرستی نیازمند است داوطلبان می توانندهمه روزه به‌استثنا ایام تعطیل‌حداکثر تا۱۵ر۷ر۱۳۵۷ جهت مراجعه و آزمایشات لازم به قزوین شهر صنعتی البرز کارخانجات کوراوغلی مراجعه ویا باتلفن ٦۰۲۳ تماس حاصل نمایند.

۱ـ مهندس برق قشار قوی و الکترونیك .
۲ـ مهندس نساجی در قسمت ریسندگی .
۳ـ مهندس نساجی در قسمت بافندگی .
٤ـ رئیس قسمت تکمیل (ماهر) .
۵ـ برقکار (ماهر) ۲ نفر .
٦ـ متصدی قسمت بافندگی ۲ نفر .
۷ـ کارگر ماشین های رینك ۱۵ نفر .
۸ـ کارگر ماشین های کرمپل ۱۰ نفر .
۹ـ کارگر خیاط (لبه‌دوزپتو) ۵ نفر
۱۰ـ کارگر ساده ۳۵ نفر .
۱۱ـ راننده ماشین سواری ماهر ۱نفر .

شرکت هپکو برای تکمیل کادر خود درتهران احتیاج به‌یکنفرخانم برای سرپرستی دفتر با شرائط زیر دارد :

۱ـ لیسانس در رشته‌های‌امور اداری یابازرگانی
۲ـ آشنائی کامل به زبان انگلیسی .
۳ـ حداقل سه‌سال سابقه‌کاردر امور سرپرستی دفتر و آشنائی به سیستم‌های جدید بایگانی .

متقاضیان واجد شرائط می توانند به‌آدرس خیابان گریا چهارراه روزولت ساختمان شماره ۱۰ مراجعه یابا تلفن های ۹ـ۸۳۹۳٦۰ تماس بگیرند .

مهندسین مشاور

بیکنفر منشی مسلط به‌تایپ فارسی ولاتین نیازمند است خواهشمند است فقط واجدین شرایط با تلفن های : ٦۲۵٦٦۷ و ۶۲۸۷۳۰تماس حاصل نمایند .

بیك نفر دوشیزه یا بانو که بامور حسابداری و بایگانی آشنائی داشته باشند نیازمندیم .
تلفن ٦٦۲۵۱٦ ـ ٦٤۲۹۷٦

RANK XEROX IRAN (LTD.) is a leading employed in the field of copying/duplicating. Due to our rapid growth, we have now vacancies for ambitious high calibre.

Sales Representatives

(Tehran and Provinces)

Requirements:
— Male, Iranian Citizen, aged 22-35.
— High school Diploma
— Military service done or exempted.
— Excellent command of English (oral & written)
— Driving licence.

We offer:
— Excellent compensation
— Comprehensive sales training
— Planned career progression
— Car loan
— Medical, accident and life Insurance
— Now-Rooz bonus
— 5 days working week

FOR INTERVIEW PLEASE APPLY IN PERSON ON 26, 27, 28 SHAHRIVAR 57, BETWEEN 10 A.M. - 1 P.M. AT OUR HEAD OFFICE No. 19, AZAR SHAHR (NASSER) STR. BETWEEN SEPAHBOD ZAHEDI AND VILLA OR CONTACT 895795-890851-891156-896330.

RANK XEROX
THE ORIGINAL IN COPYING

کافه رستوران آبان

از ساعت ۱۰ صبح تا ۹ شب یکسره باز
واز مشتریان پذیرائی تلفن ۸۹۳۸٤۲

Organon

شرکت بین‌المللی داروئی ایران‌اورگانون

به همکاری شما به عنوان نماینده علمی وفروشنده داروئی نیازمند است .

شرایط

۱ـ جنس مرد
۲ـ سن بیش از ۳۰ سال نباشد
۳ـ دیپلم طبیعی
٤ـ معافیت ازنظام وظیفه
۵ـ ظاهر مرتب وخوش بیان
٦ـ امکان مسافرت واقامت در استانهای شیراز ، کرمان، تهران
۷ـ برای شهرستان داشتن اتومبیل و گواهینامه رانندگی الزامی است .

لطفا مشخصات کامل را همراه یك قطعه عکس تا آخر شهریور به صندوق پستی ۳۱٤۷ تهران ارسال دارید تقاضا های رسیده کاملا محرمانه تلقی میگردد .

شرکت نسوزامین‌آبادتولیدکننده کلیه فرآورده های نسوز شاموتی

تلفن ۵۹۰٤۵۵ ـ ۵۹۰۰۸۱ ـ ۸۹۰۷۹۸

آگهی استخدام

مهندس راه‌وساختمان

یك شرکت ساختمانی جهت کار در شهرستان

مشهد به ۲ نفر مهندس راه و ساختمان باحداقل ۳ سال سابقه‌کار کارگاهی نیاز دارد .
طالبین بین ساعت ۵ الی ۷ بعد از ظهر با تلفن ۸۳٦۸٦۷ تماس حاصل نمایند .

گروه شرکت های دشت مرغاب

استخدام میکند

کارمند دیپلمه با ۲ سال سابقه کار درامور مربوط به‌اجازه ورودکالااز وزارتخانه‌های‌مختلف جهت کسب‌اطلاعات بیشتر باتلفن۶٦۲٦۱۷تماس حاصل فرمائید .

استخدام باحقوق ومزایای کافی

شرکت پرسی‌گاز تعدادی خانم تلفنچی با داشتن تحصیلات‌حدود چهارم‌دبیرستان‌جهت‌کارازساعت ۷ صبح تا ۳ بعدازظهر دعوت به همکاری مینماید . داوطلبان لطفا به کارگزینی شرکت واقع در شادآباد (پهلوی‌نو) مراجعه‌وبرای کسب اطلاعات با تلفن۹۵۲۰۹۵یا ۹٦۰۷۸۰ تماس حاصل فرمایند .

نماینده جهت‌فروش

انواع شلوار های تك مردانه و پسرانه پذیرفته میشود
با تلفن ۹۲۰۳۳۵ آقای شریفی تماس بگیرند .

یك‌دستگاه موتور برق ۳۰ آمپر با تابلو و سایر تجهیزات به‌فروش میرسدتلفن٦۱۱۷کرج کد ۰۲۲۲۱

ترخیص کالا از کلیه گمرکات ایران

۱ـ ترخیص کانتینر ٤۰ فوت باکلیه هزینه ها ٦۰۰۰ ریال .
۲ـ ترخیص شیشه‌آلات هر صندوق ۵۰ ریال .
۳ـ ترخیص کیسه ، هرکیسه ۵ ریال
٤ـ ترخیص مواد شیمیائی هرتن ۱۵۰ ریال .
۵ـترخیص آهن‌آلات هر تن ۱۰۰ ریال
٦ـ ترخیص کاغذ و مقوا هرتن ۱۰۰ ریال .

شرکت خوزستان ترخیص تلفن ۷٦۳۱۱۱

شرکت حمل‌ونقل ایران‌سرعت

تعدادی باطری‌ساز درجه‌دووسه استخدام مینماید

داوطلبین جهت مصاحبه واطلاع ازشرایط از ساعت ۷ صبح الی ۱۵ هر روز به‌ترمینال‌شرکت‌واقع درکیلومتر ۱٦ جاده ساوه مراجعه نمایند.

آگهی استخدام

یکنفر حسابدار باشرایط ذیل استخدام میشود :

۱ـ داشتن حداقل دیپلم و برك پایان خدمت سربازی و یا معافیت دائم .
۲ـ داشتن حداکثر چهار سال تجربه در حسابداری و خوش خط بودن و آشنائی به نوشتن دفاتر پلمپ‌شده و معین .

داوطلبین همه روزه از ساعت ۸ر۵ صبح الی۵ بعدازظهر باستثنای روز پنجشنبه و تعطیلات به شرکت‌نمود واقع در خیابان تخت جمشید بین چهارراه بهار وروزولت ـ ساختمان بلر ـ طبقه سوم مراجعه فرمائید .

شرکت یونیون کارباید ایران

یکنفر سلزمن را با شرایط زیر بهمکاری دعوت می‌نماید .

۱ـ داشتن مدرك لیسانس یکی از رشته های بازرگانی و اقتصاد .
۲ـ دارا بودن حداقل ۲ سال تجربه مفید درکار فروش و بازاریابی .
۳ـ تسلط بزبان انگلیسی .
٤ـ داشتن برك خاتمه خدمت‌یامعافیت‌دائم.

از علاقمندان تقاضا میشود ازروزشنبه ۲۵ شهریور بین ساعات ۹ صبح تا٤ بعداز ظهر با تلفن های ۸۹۳۸٦۰ یا ۸۹٤۲۵۹با خانم‌علی‌آبادی تماس بگیرند .

IRANO SWEDISH COMPANY, AB

شرکت ایران وسوئد

TEL.65 41 41-5
تلفن : ۵ ـ ٦۵٤۱٤۱

به همکاری افراد واجد شرایط زیر باحقوق ومزایای مکفی نیازمند است .

۱ـ منشی ارشد
حداقل ٤ سال سابقه کار اداری مسلط به زبان انگلیسی و ماشین نویسی فارسی و لاتین.

۲ـ بازاریاب ارشد
باتجربه حداقل ۳ سال کار و آشنا به‌زبان انگلیسی .

۳ـ مکانیك درجه یك
ماشین آلات سنگین راه‌سازی و ساختمانی باحداقل ۵سال تجربه‌کار و حداقل تحصیلات ابتدائی .

متقاضیان می توانند همه روزه صبح ها به استثنای ۵شنبه ها و ایام تعطیل جهت تعیین وقت مصاحبه برای آزمایش استخدامی توسط تلفن های۵ـ٦۵٤۱٤۱ با اداره امور کارکنان این شرکت تماس حاصل نمایند .

انواع اتومبیل های: پیکان، تویوتا، فیات داتسون، ایسوزو نقدواقساط جواد گلپایگانی تلفن۷۵۰۵۳۸

آدرس : فرح جنوبی چهارراه شیرین پلاك ۲۱

آگهی استخدام مدیرکارخانه

یک شرکت معظم داروئی جهت اداره کارخانه داروسازی مدرن ودرحال تاسیس خود واقع درشهر صنعتی البرز (قزوین) یک نفردکترداروساز را باشرایط زیربه همکاری دعوت می نماید:

۱ـ داشتن تجربه کافی دراداره کارخانه داروسازی وساخت دارو بمدت حداقل ۴ سال
۲ـ تسلط کامل بزبان انگلیسی
۳ـ اقامت درشهرستان قزوین
۴ـ سن بین ۴۰ـ۳۰ سال

کاندید واجدشرایط ،ازتسهیلات مسکن ـ اتومبیل سازمانی وحقوق ومزایای کافی برخوردار خواهد بود.

متقاضیان می توانند جهت اطلاع بیشتر وانجام مصاحبه بوسیله تلفن ۵۲ـ۶۱۸۲۵۰ باخانم تالی تماس حاصل فرمایند

گفت وشنودی‌بادکترهیبت‌الله خاکزار،رئیس‌دانشگاه علم وصنعت ایران ،بمناسبت

پنجاه‌سال خدمت علمی‌دانشگاه علم‌وصنعت‌ایران به‌صنایع مملکت

در گفت وشنود با آقای دکتر هیبت‌الله خاکزار رئیس دانشگاه علم و صنعت ایران، ایشان ضمن بیان تاریخچه و سوابق فعالیت این دانشگاه ، از خدمات و همکاری اعضای هیات علمی و اداری دانشگاه علم و صنعت ایران قدردانی نموده واظهار داشت:

بالاخره آرزوی دیرینه استادان وکارمندان و دانشجویان ودانش آموختگان این مرکز بزرگ وکهنسال علمی تحقق‌پیدا کرده وبامعرفی به‌پیشگاه شاهنشاه آریامهر فرمان دانشگاه‌علم وصنعت ایران در چهارشنبه ۱۵ شهریور ۱۳۵۷ شرفصدور یافت.

دراینجا باچهره تنی چند از همکاران ارزنده دانشگاه علم وصنعت ایران آشنا میشوید.

★ دکتر سید جلال حجازی مدیر دوره شبانه تابستانی و کوتاه مدت دانشگاه علم و صنعت ایران.

★ دکتر شاهی معاون امور مالی و اداری دانشگاه علم و صنعت ایران

★ دکتر محمود جمالی،معاون آموزشی ودانشجویی دانشگاه علم و صنعت ایران

★ دکتر هیبت‌اله خاکزار رئیس دانشگاه علم و صنعت ایران

س ـ بمناسبت پنجاهمین سال فعالیت دانشگاه علم و صنعت ایران چیست ؟

ج- پایه دانشگاه علم و صنعت ایران گزارشگر ما گفت و شنودی باآقای دکترهیبت الله فاکزار رئیس این دانشگاه بعمل آورده است که ذیلا از نظر خوانندگان گرامی می گذرد .

س ـ سوابق دانشگاه علم و صنعت ایران در چه زمینه ای است ؟

ج- دانشگاه علم و صنعت ایران در سال ۱۳۰۸ شمسی تحت عنوان هنرسرای عالی‌در خیابان قوام السلطنه گذاشته شد، این مرکز علمی فعالیت خودرا تا سال ۱۳۲۰ شمسی با همکاری گروهی از مشاوران واستادان آلمانی ارائه داد و در سال ۱۳۳۶ هنرسرایعالی با تغییراتی به صورت هنرسرایعالی فنی‌تهران درآمدو در محل فعلی دانشگاه صنعتی امیرکبیر با همکاری مشترك ایران و امریکا شروع بکار نموده دانشجویان این دوره‌پس از طی یك دوره‌چهار ساله باخذ درجه فوق لیسانس مهندسی نائل می‌آمدند.

در سال ۱۳۴۱ شمسی سازمان جدیدی بنام سازمان نمونه تعلیم و تربیت حرفه‌ای کشور جایگزین (هنرسرای فنی) گردید و فعالیت رسمی خود را در محل فعلی دانشگاه علم و صنعت ایران در تارمك در زمینی به مساحت ۴۲۰۰۰۰ متر مربع آغاز کرد. این سازمان متشکل از دو دوره متوسطه (هنرستان صنعتی نمونه) ودوره عالی(دانشسرای عالی صنعتی)بود.

در سال تحصیلی ۴۵ـ۱۳۴۴ شمسی اساسنامه دانشسرای عالی صنعتی تغییر یافت و به نام هنرسرایعالی و هنرستان ضمیمه شروع بکار نمود . در این دوره مدت تحصیل به دو دوره دوساله تقسیم شده‌بود که به فارغ‌التحصیلان دوره‌اول مدرك فوق دیپلم و به فارغ ـ التحصیلان دوره دوم مدرك مهندسی لیسانس داده میشد.

در تیرماه ۱۳۴۶ شمسی اساسنامه داخلی هنر سرای‌ـ عالی تغییر یافت و امکان اشتغال داشتند دعوت به‌عمل آورد تا وظایف آموزشی و علمی را بجا آورند . اکنون دانشگاه علم و صنعت ایران هیئت علمی ورزیده‌ای حدود ۲۸۵ نفر را در اختیار داردو ۵۵ آزمایشگاه و ۹ کارگاه خود رابرای آموزش‌مهندسان ورزیده مجهز نموده است.

س ـ آقای دکتر خاکزار، هم اکنون بخش هاو رشته های این دانشگاه از چه قرار است ؟

ج-هم اکنون دانشگاه علم وصنعت ایران ، مهندس در رشته های برق ، مکانیک،راه وساختمان ،صنایع متالورژی وعلم مواد شیمی و معماری تربیت میکند .

علاوه براین معلم در رشته های فیزیک ، شیمی ،ریاضی وبرق تربیت می نماید .

دانشگاه علم وصنعت ایران تنها بعد از جنگ بین‌الملل‌دوم حدود ده هزار مهندس‌تحویل جامعه ایران داده است و در سال گذشته تعداد فارغ ـ التحصیلان مهندس ۷۴۶ نفر بوده است که‌حدود ۴۰درصد فارغ‌التحصیلان مهندسی ایران را تشکیل می دهد .

س ـ برای تجهیزو تکمیل اعضای‌هیئت‌علمی و آزمایشگاه ها درآینده چه‌برنامه هائی دارید ؟

ج- بدیهی است تحول وسیع صنعتی کشور مایجاب می نماید که بیش از پیش به تکمیل هیئت علمی و تجهیز بیشتر آزمایشگاه ها اقدام بنمائیم . برای این کار دانشگاه علم و صنعت ایران فارغ‌التحصیلان ممتاز خود را برای مدت‌سه‌سال درآزمایشگاه های دانشگاه جهت کار های فنی و تحقیقاتی استخدام می کند و پس از آن برای‌گرفتن دکترا به خارج اعزام مینماید. هم اکنون ۷۲ نفر از این‌افراد در دانشگاه های‌خارج مشغول پژوهش و تحقیق جهت دوره های دکتری میباشند. محققا این برنامه با ابعاد وسیعتری در آینده تعقیب خواهد شد .

س ـ نحوه ارتباط هیئت علمی و فارغ‌التحصیلان این دانشگاه بامراکز صنایع‌چگونه است ؟

ج- همانطوری که سنت دیرینه این موسسه از روز تاسیس بوده هیئت علمی و فارغ‌التحصیلان این دانشگاه رابطه نزدیکی با صنایع ایران داشته‌اند. برای تحکیم این رابطه شورای دانشگاه‌و هیئت امناء تصویب نموده‌اند که برنامه فوق لیسانس این دانشگاه به جای، ۶ واحد پروژه و ۳۲ واحد درس۲۴ واحد پروژه‌و فقط ۱۴ واحد درس باشدو موضوع‌تحقیقات مربوطبه مسائل‌ایران‌بخصوص صنایع ایران خواهد بود و محدود به‌انرژی، مخابرات و ارتباطات، محیط زیست ، خواص مواد و آنچه مربوط به صنایع ایران‌است، می‌شود. دانشجوی فوق‌لیسانس ،میتواند پروژه خود را در صنایع‌ایران انجام دهد ویک استاد راهنما از دانشگاه علم و صنعت‌ایران ویک نفر از مرکز مطالعه و فعالیت استادان راهنمای او خواهند بود.

س- در اخبار آموزش‌مکررا از تشکیل سمینارهائی صحبت بمیان آمده که نحوه برگزاری وتشکیل آنها چگونه است ؟

ج- دانشگاه علم و صنعت ایران با ایجاد دوره‌های کوتاه مدت کوشش کرده است‌ارتباط مداوم ومستمر با مراکز علمی بین‌المللی و ایرانیان محقق خارج از کشور دائر نماید . سالیانه حدود ۲۰ تا ۳۰سمینار علمی به مدت حداقل یک روز وحداکثره‌روز در محل‌دانشگاه علم و صنعت ایران دایرمینماید که علاوه بر دانشجویان که میتوانند بعنوان یک واحد درسی آن را بگذرانندعلاقمندان اینگونه مسائل فنی وتحقیقاتی نیز می‌توانند در آن شرکت کنند. این سمینارها فرصتی‌برای محققین ایرانی مقیم خارج میباشد که بخرج، دانشگاه علم وصنعت ایران با امکانات فعالیت آتی خود در ایران‌عزیز آشنائی حاصل نمایند. بعلاوه مباحث ومطالب مطروحه دراین گونه سمینارها آخرین اطلاعات وپژوهشهای صنعتی و علمی است که بی‌مناسبت نیست از روسای قبلی این مرکز علمی‌که هریک بسهم خود خدماتی در راه تکمیل وتوسعه آن بعمل آورده‌اند یاد کنیم:

دکتر اشترونگ زمانیکه این مرکز بوسیله آلمانیها اداره میشد، سرپرستی آنرا بعهده داشت و بترتیب:

دکتر ارانی
دکتر نصر
دکتر شیخ
دکتر مفخم
مهندس شمسا
وزیرالهی
مهندس حبیب نفیسی
احمد مهران- دکتر منوچهر تسلیمی
مهندس عزت‌الله شهمنتی
دکتر محمد حسن هنربخش
دکتر مرتضی میر شمسی

و از تاریخ امرداد ماه۱۳۵۴ اینجانب به ریاست دانشکده منصوب شدم.

آگهی استخدام

گارد جاویدان شاهنشاهی به منظور تکمیل کادر درجه‌داری و نوجوانان موزیك تعدادی داوطلب تا پایان سال جاری استخدام می نماید . واجدین شرایط میتوانند همه‌روزه جز روزهای تعطیل بادر دست داشتن شناسنامه عکس‌دار و مدرك تحصیلی به آجودانی گارد جاویدان شاهنشاهی واقع در تهران پادگان لویزان شعبه استخدام مراجعه نمایند .

الف ـ شرایط

۱ـ تابعیت دولت شاهنشاهی ایران و متدین بیکی از ادیان (مسلمان . مسیحی .کلیمی و زرتشتی) .
۲ـ سن‌داوطلبان آموزشگاه گروهبانی حداقل ۱۷وحداکثر ۲۴ سال وکسانیکه خدمت سربازی را انجام داده‌اند ۲۶ سال تمام.
۳ـ سن داوطلبان آموزشگاه نوجوانان‌موزیك حداقل ۱۴ وحداکثر ۱۶ سال .
۴ـ دارا بودن مدرك قبولی سوم متوسطه‌نظام قدیم ویا پایان دوره راهنمائی باقد ۱۶۰ سانتی متربالا برای آموزشگاه گروهبانی.
۵ـ دارا بودن مدرك ششم ابتدائی و یا پایان مرحله اول تعلیمات عمومی باقد ۱۷۵ سانتیمتر برای آموزشگاه گروهبانی .
۶ـ دارا بودن مدرك‌قبولی پایان‌دوره‌راهنمائی برای آموزشگاه نوجوانان با قد ۱۵۵ سانتیمتر ببالا .
۷ـ نداشتن همسر و کسان تحت تکفل.
۸ـ داشتن صحت مزاج و تناسب اندام برابر گواهی بهداری ارتش شاهنشاهی .

ب ـ امتیازات

دانش آموزان آموزشگاه گروهبانی در طی دوره یکساله آموزشگاه به ترتیب دانش آموزان با مدرك سوم متوسطه از حقوق و مزایای ۶۸۰۰ ریال علاوه بر خوراك و پوشاك‌ودانش‌آموزان ششم ابتدائی مبلغ ۵۰۰۰ ریال استفاده خواهند نمود وپس‌ازطی‌دوره آموزشگاه به‌ترتیب دانش آموزان سوم متوسطه بدرجه گروهباندومی و دانش آموزان ششم ابتدائی بدرجه گروهبان سومی مفتخر و ازحقوق ومزایای بترتیب۲۵۹۰۰ ریال و ۲۱۵۰۰ ریال بهره‌مند میگردند و دانش آموزان آموزشگاه نوجوانان در طی دوره یکساله اول‌از حقوق ومزایا معادل ۷۸۰۰ ریال و در سال دوم از حقوق گروهبان دومی استفاده خواهند نمود .

ضمنادانش آموزان و نوجوانان علاوه‌برحقوق و مزایای فوق از امتیازات دیگری مانند ۲ماه حقوق ثابت پاداش در سال دفترچه خواربار . دفترچه بهداشت رایگان بتعداد افراد تحت‌تکفل واز دفترچه پس انداز بانك سپه ماهیانه برابر مبلغ پس‌انداز سهمیه وزارت جنك بحساب وی منظور که پس‌از بازنشستگی اندوخته قابل توجهی بنامبردگان تعلق خواهد گرفت .

م‌الف ۱۵۶۵۹ ۱ـ۴

گارد جاویدان شاهنشاهی

دانشگاه جندی شاپور

دانشگاه جندیشاپور

دانشکده‌پزشکی جندیشاپور

دانشکده پزشکی جندیشاپورعده‌ای دستیار را برای طی دوره تخصص در رشته های : داخلی ـ جراحی ـ اطفال ـ چشم پزشکی ـ گوش وحلق وبینی ـ ارتوپدی ـ بیهوشی ـ پاتولوژی و رادیولوژی از طریق امتحان کتبی و مصاحبه میپذیرد ،داوطلبان میتوانندمدارك زیر را از تاریخ نشر اولین نوبت‌این آگهی لغایت آخر شهریور ماه ۵۷ به‌آدرس‌اداره آموزش‌دانشکده‌پزشکی جندیشاپور خیابان‌ششم بهمن به پست تحویل نمایند. بـه‌مدارکی که دیرتر از موعد مقرر تحویل شودو یاناقص ارسال‌گردد ترتیب‌اثر داده نخواهد شد .

۱ـ فتوکپی دیپلم دکتری پزشکی	یك برك
۲ـ فتوکپی تائید شده‌ریز نمرات‌دوره‌پزشکی	یك نسخه
۳ـ فتوکپی‌برك پایان‌خدمتی ویامعافیت دائم	یك برك
۴ـ فتوکپی شناسنامه	۳ برك
۵ـ عکس ۴ × ۶	۴ قطعه

۶ـ رسید بانکی بمبلغ دو هزار ریال‌بحساب‌شماره ۱۰۰۱ دانشکده پزشکی جندیشاپورنزد بانك عمران شعبه جندیشاپور

تاریخ انجام امتحان ، ساعت ۱۰ صبح روز شنبه ۱۵ر۷ر۱۳۵۷ درمحل سالن کنفرانس دانشکده پزشکی جندیشاپور و تاریخ مصاحبه‌در روز امتحان باطلاع شرکت کنندگان خواهد رسید . داوطلبان میتوانند فقط دریك رشته‌ثبت‌نام نمایند .

خدمت دستیاری تمام وقت بوده و دستیاران‌هیچگونه سمتی در ادارات دولتی ویاخصوصی نباید داشته باشند. برای‌رزیدنت های ممتازپس از طی حداقل دوسال رزیدنتی در دانشکده پزشکی جندیشاپور در صورت شایستگی‌وعلاقه‌بکار و تحقیق و پژوهش امکان‌گرفتن بورس برای کشور های اروپاو امریکا وجود خواهد داشت .

دکتر لاهوتی رئیس دانشکده‌پزشکی جندیشاپور

م‌الف ۶۳۱ ۱ـ۳

دانشگاه‌تربیت‌معلم دانشسرای‌عالی‌یزد

آگهی ثبت‌نام پذیرفته‌شدگان سال تحصیلی ۵۸ـ۱۳۵۷

ثبت‌نام کلیه پذیرفته‌شدگان دانشسرای‌عالی یزد برای سال تحصیلی ۵۸ـ۱۳۵۷ در محل دانشسرای عالی یزد واقع در آریاشهر به ترتیب زیر با توجه به‌شرایط اختصاصی مندرج در دفترچه راهنمای آزمون انجام‌خواهد یافت .

مدارك لازم :

۱ـ عین گواهی‌نامه یا کارنامه قبولی ششم دبیرستان
۲ـ برك تائیدیه دیپلم از وزارت آموزش و پرورش
۳ـ عکس ۴ × ۳ ـ ۱۶ قطعه (در سال‌جاری گرفته‌شده باشد) با پشت‌نویسی
۴ـ اصل برك آماده به خدمت یا معافیت دائم از نظام‌وظیفه (معافیت خدمات اجتماعی برای دختران)
۵ـ اصل شناسنامه و ۵برك فتوکپی آن

تاریخ ثبت‌نام :

دوشنبه ۲۸ر۶ر۱۳۵۷	رشته زبان و ادبیات فارسی
صبح از ساعت ۸ تا ۱۲	
بعدازظهر از ساعت ۱۴ تا ۱۸	رشته ریاضی
سه‌شنبه ۲۹ر۶ر۱۳۵۷	
صبح‌ازساعت۸ تا ۱۳	رشته ریاضی
بعدازظهر از ساعت ۱۴ تا ۱۸	رشته زبان و ادبیات فارسی

توضیح : برای ثبت‌نام خود داوطلب باید مراجعه نماید .
دانشسرای عالی یزد در مورد خوابگاه هیچگونه تعهدی ندارد .

اسامی پذیرفته‌شدگان رشته‌شماره ۶۷۶

باستاره برای یازدهمین دوره کمك‌مهندسی آب‌شناسی ایران

۱ـ آقای مرتضی زینلی	۱۰ـ آقای مجید ایزدیار
۲ـ آقای سید جمال‌الله ویسی	۱۱ـ آقای غلامرضا محمدی نیکپور
۳ـ خانم‌بانو پیشرویان ورکی	۱۲ـ آقای محمد رضا عسگری
۴ـ خانم مریم درویشی شیدایی	۱۳ـ آقای محمد حسین حر
۵ـ آقای محمد رضا مددی	۱۴ـ آقای اکبر فرخی مهمانداری
۶ـ آقای علی محمد کریمی اصل	۱۵ـ آقای غلامعلی خدمتی
۷ـ آقای محمد قلی سلیمانی رحیم‌آباد	۱۶ـ آقای شکراله امیرقاسمی
۸ـ آقای محمد پهلوان‌زاده	۱۷ـ آقای ولی‌الله قاسمی
۹ـ آقای عبدالحمید غلامحسین زاده	۱۸ـ آقای داود امیدی‌کیا

پذیرفته شدگان بادردست داشتن مدارك‌زیر حداکثر تا تاریخ ۲۷ر۶ر۵۷ جهت‌ثبت نام به اداره آموزش موسسه آب شناسی ایران واقع‌در بلوار الیزابت خیابان قادسی پلاك۶۴ تلفن ۶۵۸۹۱۲ مراجعه نمایند

۱ـ فتوکپی دیپلم	۱ برك
۲ـ فتوکپی شناسنامه	۱برك
۳ـ ۶قطعه عکس ۴ ×۶	
۴ـ اصل کارنامه آزمون همگانی	

۵ـ اصل موافقتنامه سازمان متبوع‌خوداثر بر موافقت تحصیل برای‌مدت حداقل دوسال‌در موسسه آب شناسی‌ایران ودرآن موافقت‌نامه‌و زمینه شغلی داوطلب حتما قید شده‌باشد (در صورتیکه زمینه شغلی داوطلب مربوط باامورآب نباشد این موسسه از ثبت نام معذور است).

در صورتیکه یکی از مدارك خواسته شده همراه نباشد امکان ثبت‌نام بهیچوجه نخواهد داشت .

م‌الف۱۵۵۵۶ ۱ـ۲

دنیای‌ورزش شنبه‌ها منتشر میشود

شرکت ملی نفت ایران تعدادی کارگر مرد ماهر و ساده برای مشاغل زیر بطور اقماری (۲۰ روز کارو ۱۰ روزاستراحت) جهت انجام وظیفه در تلمبه خانه های خطوط لوله نفت خام مسیر مارون ـاصفهان ـتهران از شهرستان های رامهرمز ـ ایذه ـ شهرکرد و اصفهان از طریق مصاحبه استخدام مینماید .

۱ـ مکانیك موتور
۲ـ مکانیك برق
۳ـ مکانیك ابزار دقیق
۴ـ مراقب کنترل دستگاه
۵ـ مراقب دستگاه
۶ـ جوشکار
۷ـ مکانیك تعمیرات لوله
۸ـ مکانیك عمومی
۹ـ راننده
۱۰ـ کمك راننده
۱۱ـ کارگر ساده

شرایط داوطلبان

۱ـ ملیت ایرانی
۲ـ شاغل نبودن در سازمانهای دولتی یا وابسته به آن
۳ـ دارا بودن حداقل مدرك تحصیلی چهارم ابتدائی یا گواهینامه دوم پیکار با بیسوادی (داوطلبان فارغ‌التحصیل آموزشگاه حرفه‌ای حق تقدم خواهند داشت).
۴ـ داشتن برك خاتمه خدمت یا معافیت دائم
۵ـ حداکثر سن ۳۰ سال تمام
۶ـ داوطلبان بایستی بومی وساکن‌شهرستان های رامهرمز ـ ایذه ـ شهرکردواصفهان‌باشند.

متقاضیان واجد شرایط میتوانند برای ثبت نام‌و مصاحبه در روز های ۳ـ۴و۵ مهرماه۱۳۵۷ از ساعت ۸ صبح بادردست داشتن اصل و فتوکپی شناسنامه ، اصل وفتوکپی آخرین‌مدرك تحصیلی واصل و فتوکپی برك پایان خدمت‌و۶ قطعه عکس ۴×۶ به شهرداری شهرستان‌ایذه مراجعه نمایند .

م‌الف۱۵۶۶۳ ۱ـ۲

اطلاعات بانوان
سه‌شنبه‌ها منتشر میشود

نقد، بررسی
و معرفی کتاب
هر شنبه و پنجشنبه
در اطلاعات

سخنان نمایندگان مجلس

جلال پارسا مطلق نماینده جیرفت:

آیا دولت «آشتی ملی» با حکومت نظامی و بستن مسلسل بروی مردم میخواهد «آشتی ملی» بوجود آورد؟

معلمی که با ۳ هزارتومان حقوق، باید دوهزاروپانصدتومان اجاره خانه دواتاقه را بپردازد، چگونه می تواند با خیال آسوده به آموزش نوباوگان این آب و خاک بپردازد

جلال پارسا مطلق

مشکلات و نابسامانیهای مسئولان گذشته فاتحه کشاورزی مملکت را خوانده است.

بهنگام شروع کار دولت جدید اولین مطلبی که از سوی رئیس دولت عنوان شد چنین بود «هم وطنان بپاخیزید میهن درخطراست». جمله ای هراس انگیز و درعین حال تعجب آور. زیرا تا دیروز دولتها ایران را مرکز ثبات و آرامش غرب آسیا محسوب میداشتند. اما امروز درمدت بسیار محدود اعلام میشود که استقلال آن بخطر افتاده و رئیس دولت از ملت تقاضای استمداد میکند. و اگر چنین مسئله ای واقعیت دارد چرا دولت های سابق و اسبق شهامت ابراز آنرا نداشتند. و پیوسته مردم را با شعارهای گمراه کننده سرگرم مینمودند. و آیا هیچوقت بفکر آن افتادند که از بروز نارضائی مردم که هرروز هم بردامنه آن افزوده میگردید جلوگیری کنند؟ پس آنها عالما و یا عامدا و یا ناخودآگاه وضعی را بوجود آوردند که صبرمردم بسررسید. و آنرا بمرحله انفجار کشانید، بینیم عامل اینهمه نارضایتی که درچند سال اخیر مردم با آن مواجه بودند چه دستگاهها و چه اشخاصی هستند. برهیچکس پوشیده نیست که خود کامگی و اعمال زور و عدم توجه دولتهای گذشته علل اصلی وضع اسف باری است که درحال حاضر مملکت ما با آن مواجه است. اگر دولتها توجهی به نظریات مردم داشتند و به افکار عمومی احترام میگذاشتند و قوانین ضدونقیض درجهت آزار و ایذاء مردم بمرحله اجراء درنمیامد، مسلما اوضاع کشوردرحال حاضر چیز دیگری بود. آنها بودند که بهیچکس اجازه کوچکترین اظهار عقیده و تضلمی ندادند و آنها بودند که به خواستها و شکایات قانونی مردم کوچکترین توجه و ترتیب اثری نمیدادند.

باسم قانون هرعمل خلاف قانونی را درموردجامعه بمرحله اجراء درمیاوردند. صدای حق طلبانه و تضرع آمیز مظلومین و ستمدیدگان هم بجائی نمیرسید. این افتضاحات و گستاخی ها را بجائی کشاندند که حتی مرکز قانونگزاری مملکت را وسیله ای برای اجرای اعمال خلاف قانون خود میدانستند. و اگر نماینده ای مطالبی را درجهت خیر و صلاح مملکت عنوان میکرد، مورد تهدید و بی‌مهری قرارمیگرفت. و کوچکترین توجهی بخواست قانونی و مشروع او نمیشد. نظریات مردم و نمایندگان آنها از طریق رسانه‌های گروهی درمعرض قضاوت ملت ایران قرارنمیگرفت. سانسورشدید مطبوعات یعنی رکن چهارم مشروطیت بطریقی اجراء شد که تعدادزیادی از روزنامه ها و مجلات تعطیل شدند و بقیه نیز بخاطرنداشتن مطالب اصولی، درحقیقت، خواننده ای نداشتند. فساد و اهمال کاری و بورکراسیی دربعضی از ارگانهای اجرائی به منتها درجه حد خود رسیده بود. بطوریکه فقط تنها اشخاصی میتوانستند از هفت خوان ادارات جان سالم بدربرند که بتقاضای نامشروع و خلاف مسئولین جامه عمل می پوشاندند. دراحراز مشاغل و پست های دولتی و متاسفانه حتی ملی، کلا روابط حاکم و سرنوشت ساز بود و آنچه که خریداری نداشت ضابطه و معیارهای واقعی و انسانی بود.

و این اعمال مسبب اصلی گوشه گیری خدمتگزاران صدیق و زحمتکش مملکت گردید. و عامل اساسی برای ترغیب و تشویق نادرستی و اشاعه فساد. سرگردان کردن مراجعان و عدم احترام بحقوق انسانی افراد دربیشتر دستگاههای اجرائی پیوسته بیشتری بود که قلب مردم را جریحه‌دار میکرد. و با امکانات مادی وسیعی که دراین چند سال مملکت از آن برخوردار بود برنامه های عمرانی و زیربنائی آنچنانکه وعده داده بودند و انتظارمیرفت پیشرفتی نکرد. و عملا پول و وقت مملکت بیهوده تلف گردید.

تردیدی نیست که همه ملت مسلمان ایران سخت پایبند اصول اخلاقی و انسانی و معنوی و زیرلوای تعالیم دین مبین اسلام بقانون اساسی مملکت سخت پایبند است. روحانیت ایران که خود از پیش کسوتان و پایه گذاران مشروطیت و قانون اساسی ایران است درمیان ملت مسلمان ایران از احترام خاص معنوی برخوردارمیباشد. اعتقاد و ایمان مردم ایران بدین مبین اسلام متضمن استقلال و تمامیت ارضی مملکت ما بوده و خواهد بود.

اسائهٔ ادبی که نسبت بمقام روحانیت وسیله بعضی از مامورین انتظامی بعمل امد مردم ایران را سخت متاثر و متالم ساخت و من آرزو میکردم که این اشتباه بزرگ پیش نمیامد و خاطرآیات عظام مملکت ما را آزرده نمیساخت. بهرحال همه این مسائل دست بدست هم داد و اعتراض همه قشرهای اجتماع را برانگیخت. روزی که حادثه تاثرانگیز تبریز پیش آمد، درهمین مجلس یکی از نمایندگان که دروطن پرستی و خدمتگزاریش به جامعه ایرانی هیچ جای تردید نیست. ضمن ایراد مطالبی اعلام کردند که از غائله تاسف آور تبریز نباید بی اعتنا گذشت و باید دررفع نارضایتها فورا اقدام نمود. اما متاسفانه جوابی که بایشان درمجلس شورایملی داده شد، این بود که «این بحث ها ذکر مصیبت اسهت» اما دیدیم که روز بروز دامنه این ناآرامیها و نارضائیها وسعت بیشتری گرفت که سرانجام خون عده زیادی از فرزندان عزیز این آب و خاک برزمین ریخت و خانواده های زیادی را داغدار نمود ـ و ملت ایران را سخت متاثر و متالم ساخت. آیا این وقایع ناشی از خودکامگی و قانون‌شکنی و فشارهای ناروای دولت های سابق نیست؟ و آیا خود جناب آقای شریف امامی که سالها ریاست مجلس سنا را داشتند پیوسته سیاست این دولت ها را تائید نگرده اند؟ ـ جناب آقای شریف امامی! شما روزی که فرمان نخست وزیری بنامتان صادرشد ـ اظهار داشتید که این دولت، دولت آشتی ملی است، آیا دولت آشتی ملی با اعلام حکومت نظامی و بستن مسلسل بروی مردم میخواهد آشتی ملی بوجود آورد؟ و آیا اگر دربین جمعیت عظیم ناراضی که جز اجرای صحیح قانون اساسی خواست دیگری نداشتند اگر چند نفر اخلالگر و فرصت‌طلب وجودداشت که میخواستند از آب گل آلود ماهی بگیرند نمیشدبطرق دیگر آنها را از صفوف مردم وطن پرست و مسلمان جدا نمود؟

برنامه دولت جنابعالی را بدقت مطالعه کردم ـ اما چیزی بیشتر از برنامه های پرزرق و برق دولتهای گذشته که گفتند و عمل

درکجای دنیا بخاطر مسافرت یکنفر از کشورش به کشور دیگر، عوارض دریافت می شود.

نکردند درآن مشاهده نگردید. البته تنظیم برنامه ای ایده آل درروی کاغذ کارچندان دشواری نیست. اما بمرحله اجراء درآوردن آن کار مشکل و دشواری است. بکشاورزی مملکت اشاره شده است ـ کشاورزی که درحقیقت درحال احتضاراست و آخرین نفس های خود را میکشد ـ سالها نشستند باصطلاح برای مدرنیزه کردن کشاورزی برنامه ریختند و پول ها بقول خودشان خرج کردند و آمارهای ساختگی بخوردمردم دادند. اما سرانجام دیدیم که کشاورزی ما راه افول پیمود.

درچندسال اخیر برای بهره‌وری از زمینهای زراعی مرغوب آمدند دراین مملکت شرکتهای سهامی زراعی و یا کشت و صنعت تشکیل دادند ـ هرچند که فلسفه ایجاد این قبیل شرکتها هیچگونه ایرادی ندارد، اما مسئولان وزارت کشاورزی بدون کوچکترین امادگی عملا زمین های کشاورزان را تصاحب کردند و بخیال خود برای آنها شرکت تشکیل دادند و سرانجام هم با صرف هزینه های زیادتاکنون هیچگونه‌موفقیت‌چشمگیری نداشتندوعملا سهامداران این شرکتها را آواره و درنهایت عسرت و تنگدستی قرار داده اند درحالیکه اگر وجوهیکه وسیله این شرکتها بمصرف رسیده بدست خود کشاورزان میرسید در بالابردن سطح تولید و مساله بی نیازی مملکت از محصولات خارجی اثر بسیار داشت.

برای احیای کشاورزی آمدند و بانک توسعه کشاورزی تشکیل دادند.اما عملا دیدیم که اکثریت این وام ها به افراد غیر کشاورز پرداخت شد و معلوم هم نگردید که به چه مصرفی رسیده است.

بهرحال مشکلات و نابسامانیهائی که مسئولان درگذشته برای کشاورزی مملکت بوجود آورده اند فاتحه کشاورزی را خوانده و آنهائیکه کشاورزی مملکت را باین روز فلاکت بار کشاندند چرا نبایست نظیر مسئولان وزارت بهداری بمحاکمه کشانده بشوند و بسزای خودسریها و یا سوءاستفاده های خود برسند؟

درقسمت آموزش و پروش که مهمترین وسیله پیشرفت و ترقی جامعه است متاسفانه ازنظیر کیفی و همچنین کمی توجه کافی نشده است. معلمی که پس از بیست سال خدمت هنوز حقوق دریافتی او به سی هزارریال نمیرسد بایستی برای اجاره فقط دو اطاق مبلغی بیش از دوهزاروپانصدتومان کرایه بپردازد. آنوقت به بینیم آیا این معلم چگونه باخیال آسوده و راحت میتواند درسر کلاسهای ۷۰ نفری به آموزش نوباوگان این آب و خاک بپردازد؟ آیا سراغ داریم که در احراز مشاغل در وزارت آموزش و پرورش غیراز روابط ضوابط و لیاقت و کاردانی افراد مدنظر قرار گیرد ـ و چنانچه این عمل ها برمبنای ضوابط انجام شده باشد بسیار اتفاقی و نادر است: همیشه معلمین که من خود یکی از آنها میباشم در وزارت آموزش و پروش و دراین خانه معلم احساس بیگانگی کرده اند و کمتر اتفاق افتاده است که بخواست قانونی و مشروع معلم کمترین توجهی شود و بخواسته اش ترتیب اثری داده شود. همه خوب میدانیم اموزش در مملکت ما پیوسته دستخوش دستورالعملها و تصمیم گریهای غلط و نارسا بوده است و دراینمورد بدآموزیهائی مشاهده میگردد که ذکر آنها خارج از بحث امروز ما است. خوب بود دستگاه اموزش و پروش مملکت دست از کارهای نمایشی برمیداشت و بیشتر به اصول میپرداخت و ضمن رفع مشکلات طبقه معلم از طریق اصولی و واقعی در بالابردن سطح دانش و فضیلت و تقوی فرزندان این مملکت که ثروت لایزال کشور محسوب می شوند اقدام مجدانه‌ای بعمل میاورد. جناب آقای شریف امامی ، بذربدبینی و یاس آوری که درگذشته عالما یا عامدا و یا از روی بی توجهی و غرور درمیان جامعه ما پاشیده شد خود جنابعالی بهتر از من بدانها واقف هستید درحالیکه قانون اساسی وطن ما متضمن خیروصلاح و نیکبختی ملت ایران است حریم آن از سوی دولتهای وقت بطورکامل رعایت نشده و اعمال قدرت قوه مجریه در قوه قضائیه و مقننه مملکت اثرات سوئی از خود باقی گذاشته است که همه ما شاهد و ناظر آن هستیم.

آیا اگربخاطر اخذ مبلغی آنهم چیز بنام عوارض گذرنامه حتی قبل از تصویب قوه قانونگزاری عمل نمیشد چه مشکلی پیش میامد. و یا آیا اصولا درهیچ جای دنیا بخاطر مسافرت یکنفر از کشورش به کشور دیگر عوارض دریافت می گردد؟ درحالیکه بحمدالله وضع مالی مملکت ما رضایتبخش است آیا سزاوار است همه روزه اینهمه عوارض و مالیات برای مردم وضع کنند؟ یکروز مردم بجرم تهران نشینی بایستی بدوا سی و تا چهل هزارریال و بعدا همه ساله پنجهزارریال عوارض اتومبیل شهرداری بدهند و درحالیکه نه وسیله نقلیه عمومی دراختیار دارند و نه محلی برای توقف اتومبیل شخصی خود و این امر باعث شده است که بیشتر تهرانها اتومبیل های خود را در شهرستانها شماره گذاری کنند و در تهران ازان استفاده نمایند. و مردمی که این عوارض سنگین را میپردازند اگر برای هرعمل ضروری یک لحظه هم کنار خیابان که متاسفانه همه آنها هم تابلوی توقف ممنوع و عبورممنوع دارند بایستد با برگ جریمه افسرپلیس مواجه میشوند. و معلوم هم نیست تکلیف این مردم چیست و سالها هم میگذرد که میخواهند برای آنها پارکینگ چندطبقه و مترو و تراموا بسازند که البته تاکنون هم از جنبه حرف بمرحله عمل درنیامده آمدند در تهران و بعضی شهرها داخل محدوده و خارج محدوده درست کردند و این عمل جز سرازیرکردن میلیون ها تومان پول خلق اله بجیب یکعده مفت خور و فرصت‌طلب که زمینهای داخل محدوده را بقیمت های نجومی بمردمی که برای زندگی سرپناهی میخواستند فروختند و برثروتهای بادآورده خود میلیاردها ریال اضافه کردند و چه نتیجه دیگری را عاید مملکت نمودند و فقط دیدیم فرد کارگری که درخارج محدوده تهران در سرپناهی که از گذشته برای زندگی کردن خود وزن و فرزندانش داشت بجرم ایجاد زیرزمینی کوچکی بدون اجازه شهرداری در زیرمشت و لگد ماموربن شهرداری جان داد و این امر درباره عده دیگری نیز صادق گردید. و بر علاوه وضع مسکن هم در مملکت بصورتی درآمد که امروز یکی از مشکلات و معضلات اساسی مردم گردیده است. تاسیس اطاق های اصناف و کمیته های حمایت از مصرف کننده و مرکز بررسی قیمتها که برای کنترال قیمتها و رفاه اصناف و مصرف کنندگان بوجود آمدند عملا خود عاملی برای گرانفروشی یا کمبود مایحتاج عمومی و گرفتن عوارضات متعدد از اصناف شدند. که سرانجام جز نارضایتی تولیدکننده و مصرف کننده و فروشنده نتیجه دیگری ازآنها عاید نشد. صنایع نوپای مملکت بخصوص آنهائیکه وسیله بخش خصوصی اداره میشد و میشود و این صنایع که موردحمایت شدید دولت بوده و هستند. همگی می بینیم که جز مونتاژ ساخته های کشورهای بیگانه چیز دیگری ندارند و فقط آنها منافعی که بکشور میرساندند نه پرداختن سود بازرگانی است که بایستی بخزانه دولت برود و برعلاوه تولیدات صنایع مونتاژ هم با قیمتهای سرسام آور بدست مصرف کننده ایرانی برسد. و دراین میان این مردم ایران هستند که بایستی تاوان ثروتهای بادآورده سودجویان را بپردازند و روزبروز بر ثروتهای نجومی آنها اضافه نمایند تا در بانکهای خارج موجودی آنها اضافه شده و ساختمان های چندین طبقه درلندن و نیویورک و کالیفرنیا و جنوب فرانسه خریداری نمایند و یا بخاطر تجدید قراش صدملیون تومان حق السکوت بزن اول بپردازند. بالارفتن روزافزون قیمتها و کم بود حقوق کارمندان و کارگران زندگی عده دیگری از خدمتگزاران مملکت را آشفته و در مخاطره قرار داده است. که وقتی انتظار خدمت صادقانه و بی ریا از کارمند و کارگر داریم بایستی بوضع زندگی او نیز توجه کرد و موقعی انتظار خدمت واقعی از او داشته باشیم که حداقل معیشت را برای او تامین کرده باشیم.

تا روزیکه اینهمه نابسامانی درجامعه حکمفرما است بطورقطع نارضایتی ریشه کن نشده و نباید امید آنرا داشت که مردم درمسائل مملکتی دولت را یاری کنند ـ دولتی میتواند در رفع مشکلات موفق باشد که از حمایت قشرهای مختلف مملکت برخوردار بوده و درجهت رضایت عمومی از هیچگونه فداکاری مضایقه نکند. بنابراین بحکم وظیفه و در برابر سوگندی که جهت انجام وظائف نمایندگی یادکرده ام با وضعی که پیش آمده نمیتوانم بدولت حاضر رای مثبت دهم ـ و این اینده است که میتواند پاسخگوی همه این سئوالها باشد؟

پرویز فرهنگ بیگوند، نماینده سنقرکلیائی:

فاسدین و عوامل خیانت را از بین ببرید

پرویز فرهنگ بیگوند

برنامه تقدیمی مطرح در مجلس را عمیقا مطالعه و بررسی نمودم آنچه که بنظر میرسد برنامه تهیه شده با کمال دقت و در جهت توجه به رفع گرفتاریها ـ نارسائی ها و نارضایتی ها آماده گردیده است.

در متن برنامه و برخی از فصول تذکراتی است که خوب در ضمن مطالبی که ایراد مینمایم بیان خواهد شد ولی از همین حالا جناب آقای شریف امامی:

بایستی گفته شود که مسئله ما تهیه برنامه خوب و مردم پسند نیست مسائل و مشکلات مردم ناشی از نحوه اجرای برنامه ها است. شما ملاحظه بفرمائید که در طول سالیان متمادی چه برنامه هائی تهیه شده و چه مسائلی عنوان گردیده که هیچکدام هم بد نبوده است ولی نتیجه؟ و چرا باین مرحله رسیده ایم البته که چگونگی اجرای برنامه ها و تکیه بر دیوان سالاری است:

ناطق با بیان تاریخچه ای از ۲۸ امرداد ۱۳۳۲ تا امروز گفت:

من اعتقاد دارم که نقش رشد اقتصادی و به همراه آن تحولات اجتماعی دستگاه برنامه ریزی و مجریه را در مرحله اول در حالت اطمینان بخشی فرو برده بود و اعتماد و اطمینان متکی بر این رشد سریع با رسوخ خود در قشرهای تازه متحول آنزمان بدرجه غفلت رسیده بود ـ و در نتیجه در این میان بزرگترین عامل موثر در آن یعنی اخلاق عمومی در بسیاری از قسمت ها و امور فراموش گردیده بنابراین بهترین زمان فرصت جهت ایجاد یک زیربنای محکم و مطمئن اقتصادی و ملی در اثر بی توجهی بامور معنوی چنانکه باید نتیجه نداد که سهل است هر روز برای فرصت طلبان و متجاوزین باموال عمومی ـ افزایش درآمدها از یک جانب و سرعت نامتناسب از طرف دیگر امکان سوءاستفاده را فراهم نمود. پول بی حساب در دسترس با پخش در میان جامعه ـ رونق اقتصادی ولی نامتناسب با امکانات معنوی و فنی هر روز بازار فساد و استفاده های غیرمعقول و در نتیجه بدست آوردن مال بدون زحمت ـ از راه دلالی ها ـ زدوبندها و از آب حمام آشنا گرفتن ها را ایجاد نمود و با اینگونه امکانات غیرطبیعی جابجائی گروههای مختلف اجتماعی موجباتی را فراهم نمود ـ که مخصوصا مهاجرت نامناسب روستائیان بشهرها و قدرتهای خرید بی حساب گروهی پول مفت بدست آورده بازار بورس بازی زمین ـ گرانی ارزاق عمومی و تورم سرسام آوری را موجب شد ـ و در این میان سنت های اصیل بفراموشی سپرده میشد و سرعت صنعتی شدن و رواج بازار صنعت اکثرا پول درآر همه ارزشهای معنوی ملی را در حالت فراموشی و احیانا تمسخر قرار میداد:

و توزیع نامتعادل درآمدها را موجب میگردید سودهای بی جهت از راه زمین بازی و ساختمان و دلالی مهمترین اصل پایه اقتصاد تولیدی یعنی کشاورزی را شدیدا تحت تاثیر قرار داده بود ـ خصوصا که با بالا رفتن هزینه تولید کشاورزی ـ افزایش دستمزدها و سوددهی بی حساب بسیاری از صنایع و شرکتهای پرسود و امور ساختمانی مد روز کار هر کشاورزی را کار دست دوم و شاید کار جنبی و تفننی کرد ـ بنحوی که افزایش سریع مصرف و احیانا اسراف با قدمهای بلند تناسب تولید با مصرف را شدیدا بهم زد ـ و در این بین اصل اساسی تکیه بر نیروی کار و تولید ملی در برابر اینگونه مسائل به بایگانی سپرده شده بود ـ میشود قاطعانه ادعا کرد تنها شخصیتی که دلسوزانه و بطور مستمر توجه به نارسائی ها داشت و در جهت رفع و کنترل ضایعات همه جانبه امور و حفظ حقوق عمومی به مسئولین هشدار و رهنمود میداد شخص شاهنشاه بودند ولی متاسفانه مکرر اجرای این اوامر با تعلل دستگاه مجریه و در پیچ و خم دیوان سالاری مواجه میشد که تشکیل کمیسیون شاهنشاهی بهمین علت تأییدی برآنست ـ در حالیکه توقعات و خواسته های مردم سریعا بالا میرفت بهترین استنتاج از آنها با این جملات در برنامه جدید دولت آمده که (بدبختانه مبانی معنویات را در جامعه ما ضعیف و متزلزل کردو در واقع یک نوع بی توجهی به اخلاق و ارزشهای معنوی را موجب شد که اکنون شاهد عوارض آن هستیم).

در چند سال اخیر این دوره از قانونگذاری صورتجلسات مجلس شورایملی در جلسات علنی و کمیسیونها گواه است که همین نمایندگان و از جمله ۲ نفر از آنان که اکنون در دولت عضویت دارند چگونه به تمام این گرفتاریها و نارسائیها تا حد اعلام خطر اشاره و هشدار دادند ـ تذکر دادند ـ سئوال کردند گفتند و گفتند بنحوی که من در این چند روز که برنامه دولت را میخواندم انگار که در بسیاری از فصول گفته ها و تذکرات دو سه سال اخیر مجلس را بازخوانی میکنم ـ ولی نه توجه شد و نه منتشر فقط منعکس میشد که نماینده فلان شهر مطلبی گفت و هرگاه موضوعی را هم در روزنامه میگذاشتند. هر قسمتی که میخواستند درج میگردید و هرجا را میخواستند حذف و معلوم است که مطالب ناقص اصل گفتار را مسخ میکرد و مشخص است نتیجه قضاوتهای مردم در باره گفتار این چنین نماینده ای ـ که برای خود من هم پیش آمد ـ و هر جا میدیدند که موردی موجب تضعیف نمایندگان میشود با چه آب و تابی از روزنامه ها یا رادیو و تلویزیون پخش میشد ـ خوب من نمیدانم کجای ضعیف شدن مجلس بنفع مملکت است ـ جز اینکه موجب میشود در برابر نگفتن های هر نماینده گفتارهای فراوان نیز شروع گردد:

آقا من اینرا با اعتقاد میگویم این نمایندگان جز اعتلا و استحکام اصول رژیم سلطنت مشروطه و قانون اساسی در تحت تعالیم عالیه اسلام نظری ندارند و قضاوت را هم دورادور نباید کرد سوابق و نحوه اعمال هر نماینده را قضاوتهای مردم شهرستانها و روستاها مشخص مینماید ـ نه مصاحبه های آنچنانی و اهانت آمیز در روزنامه ها ـ مگر نمایندگان جز ابراز خواسته ها و گرفتاریهای مردم چه میگفتند ولی آنقدر توجه نکردند تا مردم در اثر یاس از انجام خواسته های منطقی خود صدایشان درآمد و ناراضی شدند و البته در نارضایتی هر کسی آسیب پذیر هم میشود و تحت تاثیر عوامل مغرض و فرصت طلب قرار میگیرد چرا باید بنحوی رفتار شود تا مردمی که بحق باید برای سپاس از اثرات تحولات اجتماعی بخیابانها بیایند وسیله دست و سوءاستفاده سیاسی گروههای مختلف واقع شوند.

اکثریت قریب باتفاق این مردم مسلمان میهن پرست و شرافتمند هستند و هیچ نظری جز اجرای خواسته های مشروع ندارند ـ شما فاسدین ـ مفسدین و عوامل خیانت را از بین ببرید خواهید دید که همین مردم تا چه حد بحقوق اساسی و قانونی خود قانع هستند.

آگهی نوبت اول

در اجرای اصل یازدهم منشور انقلاب شاه و ملت باستناد تصویبنامه شماره ۵۵۰۷ـ ۵۷/۴/۲۶ انجمن محترم شهر و تائید شماره ۷۳۳۲ـ ۵۷/۶/۶ فرمانداری محترم مشهد شهرداری در نظر دارد برابر طرح و نقشه مصوبه محل تقاطع خیابان امیراسداله علم و خیابان فردوسی (چهارراه کلانتری) را با رعایت ضوابط طرح جامع شهر مشهد اصلاح نماید لذا مراتب در اجرای ماده ۷ـ قانون نوسازی و عمران شهری مصوب ۴۷/۹/۷ و مواد ۵ و ۶ و ۷ آئینامه اجرائی تبصره ۲ ماده ۱۶ قانون نوسازی و عمران شهری مراتب را بدینوسیله بمنظور اطلاع عموم و مالکین مستغلات و کسبه که در مسیر خرابی طرح مزبور قرار گرفته اعلام می دارد.

طرح فوق طبق نقشه مصوبه توسعه می یابد و مبلغ کل غرامت پیش بینی شده برابر فهرست ارزیابی که بعمل آمده بالغ بر مبلغ ۱۸۹۶۸۴۰۳ ریال و حق مرغوبیت حاصله نیز بمبلغ ۵۴۸۲۸۷۵ ریال میباشد ضمنا باطلاع میرساند که مدت اعتراض به ارزیابی آن دو ماه از تاریخ نشر اولین آگهی است و محل پذیرش اعتراض دفتر شهرداری مشهد میباشد و صورت، ارزیابی معموله در سالن قسمت تحتانی شهرداری برای ملاحظه عموم الصاق شده و متعرضین باید در ذیل اعتراض کتبی نشانی کامل خود را تعیین فرمایند و صورت ارزیابی هریک از مالکین و کسبه بوسیله پست سفارشی برای مالک و یا متصرف مربوطه ارسال و مفاد این آگهی هم در معابر تابلو مخصوص نصب آگهی نیز الصاق میگردد شهرداری مشهد. جوبک

آگهی استخدام

شرکت پشتیبانی و نوسازی هلیکوپتر های ایران برای تامین و تکمیل نیروی انسانی موردنیاز خود شما را در مشاغل و تخصص های مشروحه زیر به همکاری دعوت مینماید .

ردیف	تخصص	تحصیلات موردنیاز	تعداد موردنیاز
۱ـ	دکتر دندانپزشک	دکترای دندانپزشکی	۱
۲ـ	کمک داروساز	لیسانس در رشته مربوطه و یا پایان تحصیلات متوسطه با ٤ سال سابقه کار	۱
۳ـ	کمک دندانپزشک	فوق دیپلم در رشته مربوطه	۱ ـ
٤ـ	بهیار	پایان تحصیلات متوسطه و یا دوره اول متوسطه و طی دوره آموزشی ۳ ساله بهیاری در موسسات آموزشی	٤

مزایای شرکت

۱ـ حقوق و مزایای شغلی مکفی
۲ـ بیمه بازنشستگی و درمانی
۳ـ خدمات رفاهی و تامین مسکن در آینه بسیار نزدیک

شرایط استخدام

۱ـ عدم اشتغال در سازمانهای دولتی یا وابسته
۲ـ داشتن برگ پایان خدمت سربازی و یا معافیت دائم‌غیرپزشکی.
داوطلبین بمنظور ثبت نام و کسب اطلاعات بیشتر همه روزه به استثنای پنجشنبه و جمعه و ایام تعطیل ازساعت ۸ الی۱۲ بادردست‌داشتن ٦قطعه عکس پرسنلی ، اصل‌ویافتوکپی مدارک تحصیلی و تخصصی‌به آدرس :
تهران ـ امیرآباد شمالی ـ سه‌راه فرحزاد ـ جنب بانک سپه ـ ساختمان پری ـ مدیریت‌امور اداری (دایره استخدام) مراجعه فرمایند. م‌الف ۱۵٦٥٤

پلیس راه می‌گوید

یک قانون ساده ای وجود دارد که میگوید هر چه حس

بینائی، بویائی و شنوائی موجود زنده بیشتر باشد از

خطر بیشتر در امان میماند بنابر این شما که با تنظیم یک اتینه کوچک اتومبیل

میتوانید تمام دنیای پشت سر خود را ببینید چرا با تنظیم ان خود را بیشتر در امان نگاه نمیدارید.

چه ضرب‌المثل های خوبی داشتند این قدیمی ها که میگفتند:

هر سخنی جائی و هر نکته مکانی دارد با یکدست نمیشود دو هندوانه برداشت.

سینما حافظ: متقلب

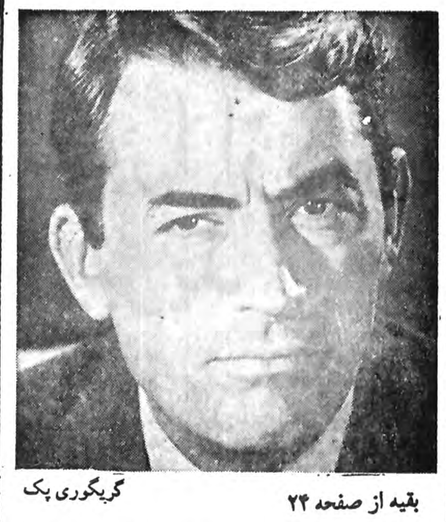

گریگوری پک

بقیه از صفحه ۲۴

برفهای کلیمانجارو بهترین فیلم پایان هفته

میشود (داخل رستوران ـ رقص و صحبت های دو نفره تلفن هری و رفتن زن بدون اینکه این رفتن نشان داده شود)

از هنری کینگ در تلویزیون یک فیلم خوب دیده ایم «هفت تیر کش» در فیلم هفت تیر کش «گریگوری پک» بازی می کرد. فیلم «برفهای کلیمانجارو» را امشب تلویزیون دو ساعت ۲۲ نمایش میدهد.

مک مسترز

پنجی سیاهپوست که در مزرعه‌ی «نیل مسترز» کار می کند ناگهان مزرعه را ترک می کند و به ارتش شمالی ها می پیوندد.

چهار سال بعد پس از پایان گرفتن درگیریهای شمالی ها و جنوبی ها پنجی در برابر دیدگان تعجب زده اهالی بار دیگر به شهر باز می گردد اهالی شهر که او را دوست ندارند به او اخطار میدهند و تحقیرش می کنند. اما پنجی مقاومت می کند و نزد مک مسترز باز می گردد مک مسترز که او را بزرگ کرده نیمی از مزرعه‌اش را دراختیار او می گذارد و....

مک مسترز یکی از فیلمهای سینمایی «آلف جلین» کارگردان سوئدی الاصل آمریکایی است که پیش از این فیلمهای متعدد سینمایی (خواب مرگ، زندان در ساحل) یا مجموعه هایی چون (کلمبو، ویرجینیایی و سوئیچ) را از او دیده‌ایم. الف جلین در فیلم مک مسترز با پیش کشیدن اختلاف سیاه و سفید که از معدود دفعاتی است که یک سیاهپوست را قهرمان اثری وسترن کرده است. «جلین» با برخورداری از فیلمنامه‌ای سنجیده و هوشمندانه‌ی «اسمیت» توانسته است اثری هیجان انگیز و تماشایی پدید آورد این فیلم را سیمای ایران امشب ساعت ۲۱.۳۰ دقیقه نمایش میدهد.

کشتی را به بادندی

این فیلم یکی از ضعیفترین کارهای «جری لوئیس» هنرپیشه‌ی مشهور کمدی است که البته کارگردان فیلم خود جری لوئیس نیست و نورمن تاروگ فیلم را ساخته است.

نورمن تاروگ در آغاز فعالیت هنری‌اش وارد تشکیلات مک سنت شده و در جریان ساختن کمدی های معروف او نقش یک گگ من (کسی که نکات فکاهی به فیلمها می افزاید) بر عهده گرفته و مدت دو سال در این شغل کار کرده است. تا اینکه از سال ۱۹۲۰ در هالیوود فعالیت فیلمسازیش را با ساختن دو حلقه فیلم کمدی بوف با شرکت «لوید هامیلتون» و «لوپینولان» شروع می کند.

اولین فیلم طویل او «رسکیبی» نام دارد که بسال ۱۹۳۸ ساخته است عمده فیلمهای او اینهاست: زندگی با نشاط سربازهای برنده، کوچولوهای قلابی و بشقاب پرنده.

فیلم کشتی را به بادندی تا بحال دوبار از تلویزیون پخش شده است این فیلم داستان یک افسر نیروی دریائی است که ناوچه خود را دردریا گم کرده است و....

این فیلم را سیمای ایران فردا ساعت ۱۵.۳۰دقیقه نمایش میدهد.

مردی از داینرز کلاب

هوتز جنایکار سرشناسی است که درهمه حال پلیس از او مراقبت می کند او که صاحب یک باشگاه ورزشی است هیچگاه نتوانسته زیرپوشش کار تازه اش به حرفه‌ی سابقش نزدیک شود چون پلیس بشدت از او مراقبت می کند، هوتز مردی بنام «سیدنی کارلتون» را نشان می کند. این مرد ابدا آشنا و فامیلی ندارد. هوتز تصمیم دارد باشگاهش را توسط شخصی بنام موسوگینا به آتش بکشد وسیدنی کارلتون را نیز قربانی کند بنحوی که از جسد او پاهایش باقی بماند چون پای چپ کارلتون نیز نظیر پای خودش یک اینچ از پای راستش بزرگتر است. و پلیس با این نشانه گمان خواهد برد که او کشته شده است. هوتز برای اینکه تصمیم را تا پایان بدون نقص پیش برد قصددارد مدتی هم از کشور خارج شود و.سپس با نامی تازه و شاید شکلی جدید فعالیتش را ازسرگیرد. اما یک اشکال مهم پیش می اید او پول پس اندازش را ازدست میدهدو....

فرانک تاشلین کارگردان این فیلم تعدادی از بهترین فیلمهای جری لوئیس را کارگردانی کرده و تاثیر سبک مخصوص او را درآثاری که خود لوئیس نیز ساخته است بخوبی می توان تشخیص داد. گرچه فیلمهای اخر تاشلین از ارزش چندانی برخوردارنبودند ولی فقدان او (وی چند سال پیش درگذشته است) درسینمای کمدی محسوس است.

سبک کمدی درآثار او (منجمله همین فیلم مردی از داینرز کلاب) بطور غیرقابل تفکیکی به کارتون بستگی دارد، شوخی های تاشلین بیشتر میکانیکی ساخته و ترکیب شده و کمتر هزیانی و رویایی چون شوخیهای جری لوئیس هستند. و این البته بعلت سابقه‌ی کار «تاشلین» درزمینه نقاشی متحرک است.

درفیلم مردی از داینرز کلاب «دنی کی» بازی می کند. این فیلم فردا ساعت ۲۱.۳۰ دقیقه از تلویزیون یک پخش میشود.

پاسخ مسئولان به نامه های مردم.

برای رفع دودازتانوا تعهد گرفته شد

درپاسخ به مطلب مندرج درشماره ۱۵۵۹۳ روزنامه اطلاعات باگاهی میرساند دربررسی که براساس نوشته آن روزنامه تحت عنوان «گرمابه دوزا» ازمحل موردنظردر خیابان بیات بعمل آمد، ملاحظه شد مقدار دودی که درعکس چاپ شده درروزنامه دیده می شود مربوط به یک نانوائی است که درمجاورت گرمابه موردنظر قرارگرفته، باین لحاظ ازمسئول نانوائی تعهد گرفته شد که درمورد رفع دودناشی ازمحل کسب خود سریعا اقدام نماید.

سازمان حفاظت محیط زیست

پیشنهاد خانم بامدادموردتوجه قرارگرفت

درشماره ۱۱ تیرماه تحت عنوان «مشکل ترافیک به آسانی حل میشود» مطالبی بقلم سرکارخانم بدرالملوک بامداد که ازبانوان فاضله هستند درج گردیده که مورد کمال توجه قرارگرفت ولازم بیادآوری میداند که درخصوص ازدیاد اتوبوسها وسایرنکاتی که مرقوم داشته اند اقدامات لازم معمول خواهد گردید.

جوادشهرستانی شهردار پایتخت

تیربرق بوشهر بی نقص است

درپاسخ مطلب مندرج درروزنامه اطلاعات شماره ۱۵۶۸۷ ـ ۲۵۳۷/۵/۲۴تحت عنوان (چراعبرت نمی گیریم) برق ناحیه جنوبغرب استان بوشهر اعلام نموده است که:

فورا ازمحل بازدید بعمل آورده خبر درج شده را تکذیب می نماید زیرا از نظراین ناحیه نیز نصب شده بدون نقص بوده و چوبهائیکه درکنار تیر گذاشته شده بود توسط اداره آب که مشغول کانال کشی برای لوله گذاری است برای احتیاط گذاشته شده است.

مدیر کل اطلاعات و جهانگردی

نام صاحب تلفن چیست؟

با توجه بشرحیکه در شماره ۱۵۶۷۷ آن روزنامه باعنوان چرا باید یک کارمند اتاق اصناف ۲۵۰ شماره تلفن داشته باشد درج گردیده بود.

خواهشمند است ترتیبی داده شود نام کارمند مورد اشاره در اختیار این اداره کل قرار دهند تاموضوع را بررسی گردد.

اداره کل اطلاعات انتشارات و روابط عمومی

تمدید ثبت‌نام فوق لیسانس راهنمائی و مشاوره و مدیریت آموزشی

مدرسه‌عالی پارس

بعلت آنکه در روز های‌اخیرتعداد زیادی از داوطلبان جهت دریافت کارت ورودی مراجعه ولی مدارک‌آنان هنوز از طریق پست باین مدرسه عالی‌نرسیده است‌لذا تاریخ‌برگزاری آزمون فوق لیسانس راهنمائی و مشاوره و مدیریت آموزشی بشرح زیر تجدید میگردد .

ـ راهنمائی و مشاوره ساعت ۹ صبح روز چهارشنبه ۲۹شهریورماه ـ مدیریت آموزشی ساعت ۹صبح روز پنجشنبه سی‌ام شهریور ماه

بدین‌ترتیب تا روز سه شنبه۲۸ شهریور ماه از داوطلبان جدید بادر دست داشتن مدارک در محل ثبت‌نام بعمل خواهد آمد و شرکت در هردو رشته در صورت آنکه داوطلب واجد شرایط باشد بلامانع می باشد .

مدرسه عالی‌پارس

آگهی

دانشگاه پهلوی در نیمسال اول‌سال تحصیلی ۵۸ ـ۵۷ برای دوره دو ساله رشته تکنیسین رادیولژی (فوق دیپلم) از بین دارندگان دیپلم متوسطه در رشته های طبیعی ـ ریاضی ـ علوم‌تجربی‌ـفیزیك ریاضی از طریق امتحان و مصاحبه تعدادی دانشجو می پذیرد .

داوطلبین باید مدارك زیر را حداکثر تا ۲۵ شهریور ماه ۱۳۵۷ به اداره کل پذیرش دانشگاه پهلوی ارسال نمایند .

۱ـ فتوکپی کارنامه‌آزمون همگانی‌سال جاری یکبرك

۲ـ فتوکپی کارنامه ششم متوسطه یکبرك

۳ـ فتوکپی شناسنامه یکبرك

٤ـ عکس دو قطعه

٥ـ فیش بانکی بمبلغ ٥٠٠ ریال که بحساب شماره ۱۰۶۰۰ در بانك عمران شعبه‌پزشکی‌واریز شده‌باشد

ضمنا باطلاع میرساند که نصف داوطلبین از استان فارس انتخاب خواهند شد .

٦ـ یکبرك گواهی حسن اخلاق

۷ـ امتحان و مصاحبه ساعت۹ صبح روز شنبه ۱۵ مهرماه ۱۳۵۷ در محل‌دانشکده‌پزشکی انجام‌خواهد شد

دانشگاه پهلوی
امور پذیرش وثبت مدارك‌تحصیلی

برك درخواست ثبت‌نام‌در دوره دو ساله فوق دیپلم رشته رادیولژی

نام‌خانوادگی نام نام پدر متولد سال
شماره شناسنامه صادره‌از وضع نظام وظیفه
آدرس شماره تلفن

شرکت ملی نفت ایران

اطلاعیه

شرکت ملی نفت ایران

فابل توجه مصرف کنندگان نفت گاز دستگاههای حرارتی (شوفاژ)

نظر باینکه عاملین توزیع نفت گاز مورد مصرف دستگاه های حرارتی (آقایان علی‌پسیان‌ودلاور انصاری) از تاریخ ۲۱ر٥ر۱۳۵۷ در این زمینه فعالیتی نخواهند داشت از کلیه‌مشترکین عاملین نامبرده فوق تقاضا دارد جهت‌راهنمائی و ثبت نام نزد سایر عاملین رسمی به امور پخش این شرکت واقع در تقاطع خیابان‌های بهار و ثریا (اطاق شماره ۲۳۷) مراجعه و یا باتلفنهای ۷۵۳۲۱۷ و ۷٦٤٤۲٦ و ۷٦٥۹۱۲ روز های شنبه تا چهارشنبه از ساعت۷الی ۱٤ تماس حاصل فرمایند .

توجه‌ـتوجه‌ـتوجه

نیازمندان پزشکی

سازمان پزشکی استخر شنبها دو ساعات حکومت نظامی آماده پذیرائی هست بخش های داخلی ـ (جراحی ـ کودکان ـ دندانپزشکی‌ـ تزریقات ـآزمایشگاه و رادیولوژی ـ و داروئی) دراختیار شماست .

آدرس ـ گمرك خیابان شیرو خورشید جهارراه استخر تلفن ٥٤٨۰۱۱ الی ۱۷

آگهی مناقصه خرید ۳هزارتن‌آهن

شرکت سهامی خاص مهستان ۳هزار تن‌آهن آرماتور ٦الی ۳۲ عاج‌دار ۳ ب موردنیاز خودرا از طریق مناقصه خریداری مینماید

داوطلبان میتوانند همه روزه از ساعت ۱۰ الی ۳بعداز ظهر بساختمان‌شماره ۱٤٥ شمالی خیابان بلوار پهلوی(میرـ داماد)طبقه دوم مراجعه و برك مشخصات و شرائط معامله را دریافت دارند

پیشنهادات تاآخر وقت اداری روز دوشنبه ۱۰ مهر پذیرفته میگردد

شرکت سهامی خاص مهستان

برنامه سینماها

تماشای فیلمهائیکه با علامت (×) مشخص شده برای اشخاص کمتر از ۱۸ سال ممنوع است

***

✱ اژدها بیدار می شود ـ سینما سکوپ ـ رنگی
مراد (۷۵۳۳۸۲) ۹ـ۱۱ـ۱ـ۳ـ۵ـ۷

✱ این قطار مرگبار ـ رنگی ـ فردویلیامسون
پارامونت (۶۴۸۳۲۱) ۱۱ـ۱ـ۳ـ۵ـ۷

✱ آرواره های کوسه ـ رنگی ـ سینماسکوپ
دروازه طلائی (۳۵۲۱۶۰) ۹ـ۱۱ـ۱ـ۳ـ۵ـ۷

✱ اژدهاواردمی شود فرانکو خارج می شود ـ سامورائی
نادر (۳۱۴۷۹۵) ۹ـ۱۱ـ۱ـ۳ـ۵ـ۷

✱ بیوه پراشتها ـ سینما سکوپ ـ رنگی
پلازا (۶۴۴۲۵۵) ۹ـ۱۱ـ۱ـ۳ـ۵ـ۷

✱ برخوردنزدیک ازنوع سوم ـ استریوفونیک
بولوار (۶۵۵۲۹۲) ۱۱/۳ـ۱/۴۵ـ۴ـ۶/۱۵

✱ پشت نیمه شب ـ رنگی ـ ماری فراس بنیرید
مازستیک (۶۶۸۴۶۱) ۱۱ـ۱ـ۳ـ۵ـ۷

✱ پشت وخنجر ـ ایرج قادری ـ بهمن مفید
میامی (۷۵۴۳۲۹) ۹ـ۱۱ـ۳ـ۵ـ۷
ایران (۳۱۶۳۵۴) ۹ـ۱۱ـ۱ـ۳ـ۵ـ۷
سیلوانا (۳۶۳۷۷۷) ۹ـ۱۱ـ۱ـ۳ـ۵ـ۷
سانیا (۳۵۲۴۴۲) ۹ـ۱۱ـ۱ـ۳ـ۵ـ۷
تیسفون (۵۴۱۸۸۲) ۱۰ـ۱۲ـ۲ـ۴ـ۶
المپیا (۵۲۶۷۹۷) ۹ـ۱۱ـ۱ـ۳ـ۵ـ۷
توسکا (۵۲۶۵۴۴) ۹ـ۱۱ـ۱ـ۳ـ۵ـ۷
استارا (۲۷۴۰۲۲) ۱۰/۳ـ۱۲/۳ـ۲/۳ـ۴۲/۳ـ۶/۳

✱ تیرزن ـ رنگی ـ فیلیپ لروی
رادیوسیتی (۶۴۳۳۲۰) ۱۱ـ۱ـ۳ـ۵ـ۷

✱ توطئه فامیلی ـ رنگی ـ کارن بلاک
دیاموند (۸۲۸۴۰۰) ۱۰/۳ـ۱ـ۱۵ـ۳ـ۵/۱۵ـ۷

✱ جنگ ستاره ها ـ ۷۰ میلیمتری ـ استریوفونیک
شهرفرنگ (۶۲۷۶۲۸) ۱۲/۴۵ـ۲ـ۴/۱۵ـ۶/۳

✱ جن گیر ـ رنگی ـ الن برستین
شهرقصه (۶۲۷۲۹۰) ۹/۴۵ـ۱۲ـ۲ـ۴/۱۵ـ۶/۳

✱ جزیره دکتر مورو ـ رنگی ـ برت لنگستر
شهرتماشا (۹۲۸۶۸۶) ۱۱ـ۱ـ۳ـ۵ـ۷
امپایر (۸۹۳۹۴۲) ۱۱ـ۱ـ۳ـ۵ـ۷

✱ جنگ زمین وفضا ـ سینما سکوپ رنگی
برلیان (۳۹۳۵۳۵) ۹ـ۱۱ـ۳ـ۵ـ۷

✱ جاسوسی که مرا دوست داشت ـ راجرمور
ریولی (۷۵۷۷۷۷) ۱۱ـ۱ـ۳ـ۵ـ۷

✱ جنجال درفروشگاه رنگی ـ نورمن ویزدم
گلدیس (۶۲۸۷۱۳) ۱۱ـ۱ـ۳ـ۵ـ۷

✱ دلارسوراخ شده ـ رنگی ـ جولیا نوجما
رکس (۳۱۸۲۴۲) ۹/۳۰ـ۱۱ـ۱ـ۳ـ۵ـ۷
رویال (۸۲۹۷۸۵) ۱۰ـ۱۲ـ۲ـ۴ـ۶

✱ دفاع ازحق ـ جبار سرجوخه فراری
فلور (۵۲۸۰۹۶) ۹ـ۱۱ـ۱ـ۳ـ۵ـ۷

✱ دومیهن پرست ـ رنگی ـ چارلزبرونسون
ادئون (۳۱۸۱۱۸) ۳/۱۰ـ۱۲/۳ـ۲/۳ـ۴/۳ـ۶/۳
لیدو (۵۴۱۲۸۲) ۹ـ۱۱ـ۱ـ۳ـ۵ـ۷

✱ دنیا داری ـ رنگی ـ اروناایرانی
اروپا (۳۰۳۱۷۹) ۱۰ـ۱۲ـ۲ـ۴ـ۶

✱ دردسرمعشوقه داشتن ـ رنگی ـ ژان لوفور
مولن روژ (۷۵۲۹۲۹) ۱۰ـ۱۲ـ۲ـ۴ـ۶

✱ رازمرگ بروس لی
متروبل (۳۱۹۴۱۰)متروبل (۳۱۹۴۱۰) ۱۱ـ۱ـ۳ـ۵ـ ۷

✱ روباه بلستون ـ رنگی ـ اریک پورتر
سینه موند (۶۴۸۳۲۲) ۱۱ـ۱ـ۳ـ۵ـ۷

✱ راه اژدها ـ سینما سکوپ ـ رنگی
تاج (۳۱۳۸۶۴) ۱۰ـ۱۲ـ۲ـ۴ـ۶

✱ رومولورومو ـ رنگی ـ سینما سکوپ
الوند (۳۵۶۵۳۸) ۱۰ـ۱۲ـ۲ـ۴ـ۶

✱ زنی بقدرت اژدها ـ سینماسکوپ ـ رنگی
سهیلا (۳۱۶۴۲۴) ۱۰ـ۱۲ـ۲ـ۴ـ۶

✱ سکرتر ـ رنگی ـ اورنلاموتی
پولیدور (۸۹۲۷۳۱) ۱۱/۳ـ۱/۳ـ۳/۳ـ۵/۳ـ۷

✱ سامورائی وکلانتر ـ جزیره ای برغرارجهان
البرز (۳۰۴۲۵۸) ۳/۸ـ۱۲ـ۳/۳ـ۷

✱ شارلاتان ـ بیک ایمانوردی
شهوند (۳۵۴۰۴۰) ۹ـ۱۱ـ۱ـ۳ـ۵ـ۷

✱ عشق سرکش ـ رنگی ـ گلوریا گیدا
پارک (۳۱۹۶۳۷) ۹ـ۱۱ـ۱ـ۳ـ۵ـ۷

✱ عشق آلوده بگناه ـ رنگی ـ بالراج ساهانی
همای (۳۱۱۶۳۹) ۳/۱۰ـ۱۲/۳ـ۲/۳ـ۴/۳ـ۶/۳

✱ غلف های هرز ـ فرزان دلجو
مارلیک (۹۶۳۶۱۶) ۹ـ۱۱ـ۱ـ۳ـ۵ـ۷

✱ قطار سریع السیر فن راین ـ رنگی ـ فرانک سیناترا
کریستال (۳۱۷۶۷۵) ۹/۳۰ـ۱۱/۳۰ـ۱/۳۰ـ۳/۳۰ـ۵/۳۰ـ۷/۳۰

✱ قدرت طغیان ـ رنگی ـ کرک داگلاس
کاپری (۹۲۸۴۰۱) ۱۱/۱۵ـ۱/۳ـ۳/۴۵ـ۵

✱ گناه فامیلی ـ رنگی ـ سینماسکوپ
ب.ب (۸۲۹۶۴۱) ۱۰ـ۱۲ـ۲ـ۴ـ۶

✱ مصطفی لره ـ رضاناصلی
شهوند (۳۵۴۰۴۰) ۹ـ۱۱ـ۱ـ۳ـ۵ـ۷

✱ متقلب ـ رنگی ـ راجش کانا
حافظ (۳۹۱۰۷۴) ۱۰/۳ـ۱۲/۱۵ـ۳/۱۵ـ۵/۱۵ـ۷/۱۵

✱ وقتیکه لک لک هاپرواز می کنند ـ رنگی
شهر قشنگ (۶۴۷۷۷۷)(۱۱ـ۱ـ۳ـ۵ـ۷

✱ هدیه مادربزرگ ـ سینما سکوپ ـ رنگی
شهرنمایش (۳۱۹۸۸۴) ۹ـ۱۱ـ۱ـ۳ـ۵ـ۷

✱ هنگ نخاله ها ـ رنگی ـ ژاک دوفیلو
سانترال (۹۲۸۶۸۶) ۱۱ـ۱ـ۳ـ۵ـ۷

✱ ۱۳ راهبه ـ رنگی ـ بطریقه سه بعدی
دیانا (۶۴۷۳۶۵)(۱۱ـ۱ـ۳ـ۵ـ۷
آسیا (۶۴۲۹۰۹) ۱۱ـ۱ـ۳ـ۵ـ۷
پاسفیک (۷۵۳۳۱۱) ۱/۱۵ـ۱۲ـ۱/۴۵ـ۳/۳ـ۵/۱۵ـ۷

کریستال: قطارسریع‌السیرفن‌راین
رنگی ـ فرانک سیناترا ـ تریورهوارد

مجله جوانان
روز های دوشنبه
منتشر میشود

مهیج‌ترین فیلم از مبارزات فراریان متفقین با مأموران آلمان ـ هیتلری درجنگ جهانی دوم

از امروز در سینما
کریستال

فرانک سیناترا
تریورهوارد
رافائلا کارا
در فیلم سینماسکوپ و رنگی

قطار سریع السیر فن راین

کارگردان: مارک رابسون
محصول فوکس قرن بیستم

پلیس راه می‌گوید

یک قانون ساده ای وجود دارد که میگوید هر چه حس بینائی، بویائی و شنوائی موجود زنده بیشتر باشد از خطر بیشتر در امان میماند بنابر این شما که با تنظیم یک آئینه کوچک اتومبیل میتوانید تمام دنیای پشت سر خود را ببینید چرا با تنظیم آن خود را بیشتر در امان نگاه نمیدارید.

سینمای ایتالیا که برقابت با هالیوود تاکنون وسترن‌های فراوانی عرضه کرده است اینک بزرگترین و مهیج‌ترین وسترن دهه اخیر سینما را تقدیم مینماید

از امروز در سینماهای
رکس (لاله‌زار) رویال (شاهرضا)
جولیانوجما در فیلم رنگی

دلارسوراخ‌شده

فیلمی که باید چندین بار دید

* زیباترین قصه جهان برای تمام خانواده ها
* لطیف ترین افسانه ملی که بصورت یک فیلم سالم بتمام کودکان دنیا عرضه شده
* داستان شیرین وجذاب پسرچوپانی که برای یافتن جوانی پایدار وزندگی ابدی با مخاطرات فراوانی دست وپنجه نرم کرد وطلسم هاوجادو هارا شکست تااینکه...

ازهفته آینده درسینماهای
ممتاز و ۴ ستاره ***
سینه‌موند ـ شهرتماشا

* برنده جایزه مخصوص فستیوال مسکو
* برنده مدال طلای فستیوال ماردل پلاتا
* برنده جایزه طلای فستیوال تهران

شاهزاده سرزمین جادو

رنگی. با شرکت: آناسلز ـ هیرچنابرازو

کارگردان: ای. بستنان

پخش ازسازمان سینمائی آپامه

بقیه از صفحه ۵

گرانی مصنوعی: نتیجه سوءاستفاده واسطه‌ها و«حرص»مردم...

میدان ارک، یکجا دویست هزارتومان وجه رایج این مملکت را در لندن تقدیم یک جیب‌بر کرده بود. این پول ها از کجا امده است؟ جز گرانفروشی راه دیگری را هم میتوانیم سراغ کنیم؟

گزارشگران ما میگویند در سه چهارروز گذشته خیار ۵۰ درصد، گلابی، ۲۰ درصد، سیب ۲۵ درصد، لوبیاسبز ده درصد، خربزه ۲۰ درصد، انگور سمرقندی ۱۷ درصد افزایش پیدا کرده است، درحالیکه این روزها، نه با «نوبرانه» سروکار داریم نه اینکه فصل برداشت به اخر رسیده است، فصلی است که نرخ میوه باید روزبروز کاهش یابد.

مدیرعامل شرکت تعاونی یکی از سازمانهای دولتی میگوید: با اینکه بازار راکد است، خریدوفروش و معامله عمده‌ای به چشم نمیخورد، بازهم شاهدگران شدن انواع کالاها هستیم.

همین مقام اداری اضافه میکند: تا چندماه قبل صاحبان صنعت تولیدات خود را درمقابل سفته و چک وعده‌دار تحویل میدادند، ولی حالا فقط درمقابل پول نقد میفروشند که درنتیجه معاملات سفته‌ای، راکد شده است، وقتی که جنسی از گردش خارج شد، معامله‌ای روی آن صورت نگرفت طبیعی است که نرخ آن هم باید کاهش یابد درصورتیکه ما می بینیم بعضی از تولیدات و کالاها، گرانتر شده‌اند، این گرانی نه از سطح زیرکشت، که از میدان تهران پدید میاید، چون کشاورز و تولیدکننده، جنس راحتی با قیمت کمتر از روزهای پیش عرضه میکنند ولی دلال ها و واسطه هایی که میدان و مراکز توزیع تهران را قبضه کرده‌اند، هر روز بدلخواه خودشان قیمت ها را افزایش میدهند.

دلال ها کنار بروند!

متخصصان مسائل کشاورزی میگویند: برای جلوگیری ازاین گرانفروشی و تورم بیدلیل و بیرویه به چند برنامه‌ریزی کوتاه مدت و درازمدت نیاز داریم.

در برنامه کوتاه مدت باید از طرف دادگستری گروههای ضربتی تشکیل شود تا درمیادین و مراکز توزیع، عاملان هرج و مرج طلب را به دام اندازد و دست آنها را از معامله کوتاه کند. بموازات این برنامه باید تلاش کنیم که تولید مستقیما بدست فروشنده اصلی یا مصرف کننده منتقل شود تا دست واسطه ها و دلال هارا ازدخالت درخریدو فروش کوتاه سازیم، برای این کار قوانین زیادی داریم که به استناد و اعتبار هریک از آنها به راحتی میتوانیم دست واسطه ها را کوتاه سازیم و اجازه مفتخوری به آنها ندهیم.

مثلا قانون مجازات گرانفروشان، قانون نظام صنفی، قانون اخلال درعرضه گندم و ارد و برنج و روغن، اخلال درعرضه دام و گوشت قانون توزیع کالا و مجازات محتکرین، قانون مجازات نانوا وقصاب، قانون توزیع قند وشکر، قانون موادخوردنی و آشامیدنی امادربرنامه درازمدت، باید به یک رشته کارهای زیربنایی بپردازیم که درصدر انها ایجاد یک تشکیلات مجهز برای راهنمایی و ارشاد کشاورزان و تهیه آمار و ارقام سطح زیرکشت، سبت های تولید، نرخ تمام شده تولید، نرخ فروش و میزان مصرف خواهد بود.

جلوگیری از ضایعات

دومین مساله این است که کاراین دستگاههای اجرایی را بالا ببریم و انها را با نیازهای فصلی و منطقه‌ای انطباق دهیم به شکلی که تولید روی زمین باقی ماند و ضایع شود، مثلا زمانی که فصل برداشت انگورهای رضائیه یا چغندرکردستان و پنبه گرگان فرامیرسد، این دستگاه باید بگونه احساس مسئولیت و کارایی داشته باشد که بلافاصله نیروی کارموردنیاز را به منطقه گسیل دارد یا انکه ترتیبی برای حمل و نقل ان به مراکز توزیع بدهد تا در سریعترین مدت ممکن تولید به محل مصرف منتقل شود.

سومین مساله ایجاد سیستم اموزش و راهنمایی برای جلوگیری از ضایعات است، چراکه طبق محاسبات بدست امده گاهی تا سی درصد از تولیدات کشاورزی ما در مسیر برداشت تا مصرف به هدر میرود، کشاورزان و باغداران ما هنوز بابسته بندی های اصولی و نحوه انتقال تولید اشنایی علمی و تخصص ندارند، هنوز وسایل و ابزار سریع این انتقال و جابجایی را ندارند، حتی هنوز سازمان های دولتی ترابری ما، مثل راه اهن نتوانسته است ترتیبی بدهد که تولیدات کشاورزی را بتواند سریع و سالم، در سطح مملکت، جابجا سازد. شاید کشاورز رضائیه بتواند که انگور را از باغ تا ایستگاه راه اهن خیلی سریع جابجا کند، اما بهیچوجه نمیتواند که این انگور را از رضائیه به بازار مصرف تهران برساند، کامیونداران ماهم که غالبا کار دلال ها و واسطه ها را انجام میدهند یا دراختیار انها هستند درنتیجه تولید را ارزان میخرند و گران میفروشند، بنابراین اگر دستگاه مسئول بتواند طریقی را برای این جابجایی و انتقال دوجانبه، تولیدکننده و مصرف کننده ارائه کند، بی تردید از یکطرف قیمت ها را کاهش خواهند داد و از سوی دیگر درامد کشاورز را بالا خواهند برد.

مردم حرص خرید دارند!

گزارشگران ما میگویند:
هم‌اکنون دربین مصرف کننده نارضایی از گرانی ها بالا میگیرد، چرا که اصناف و فروشندگان، حدومرزی را برای نرخ و قیمت تعیین نکرده‌اند، ازنصب برچسب قیمت روی کالاها خودداری میکنند، اجناس و کالاهای مرغوب را ازدید مشتری پنهان میکنند تا به نرخ گراسری بفروشند، از همه مهمتر اینکه فعلا هیچ مرجعی هم برای کنترل نرخ و جلوگیری از گرانفروشی وجود ندارد.

یداله شاداب عمده فروش خواروبار غرب تهران، واسطه ها را عامل اساسی گرانفروشی میداند و میگوید تعطیل بازار نیز یکی دیگر از عوامل گرانفروشی بعضی از اقلام مواد غذایی شده است، چراکه عرضه برنج و حبوبات فوق‌العاده کم شده، درصورتیکه میزان مصرف نسبت به هفته های گذشته افزایش یافته است.

یداله شاداب اضافه میکند که تا هفته قبل، در هرماه ۳۵۰ کیسه برنج فروش داشتیم ولی درهفته جاری این مقدار را درکمتر از دو روز فروختیم و از انجایی که واسطه ها، نرخ برنج را بین ۱۰ تا ۲۰ ریال بالا برده‌اند ماهم چاره‌ای جز افزایش نرخ نداریم.

علی راستگو عمده فروش تخم مرغ خیابان هاشمی درباره علت گران شدن نرخ ها میگوید:
دراین چند روزه مردم برای خرید و انبار مواد غذائی حرص و ولع زیادی نشان میدهند، بطوریکه خریداران ما بجای نیم کیلو یا یک کیلو تخم‌مرغ، گاهی پنج کیلو تخم‌مرغ میخرند، بدون آنکه به ان نیاز واقعی داشته باشند، درنتیجه نرخ تخم مرغ که کیلویی هشتادریال است در خواربار فروشی ها به صدریال ترقی داده شده است.

اکبر قدیریان قصاب همین خیابان هاشمی معتقد است که کم کردن سهمیه گوشت رابايد یکی دیگر از علل گرانفروشی و وحشت مردم از نایابی اجناس و موادغذایی دانست.

اکبر قدیریان اضافه میکند بدلیل انکه کشتار کم شده است سهمیه ما را هم کم کرده‌اند و درنتیجه مردم ولع بیشتری برای خرید گوشت نشان میدهند که درنتیجه بازار گوشت را گرم کرده است. وقتی که بازار گوشت داغ شود طبیعی است که روی همه اجناس هم تاثیر میگذارد.

درب گاراژ اکوجرج بافرمان از دورساخت کارخانه بوش براحتی از داخل اتومبیل بازوبسته میشود. تلفن ۷۵۲۴۱۲

Sotheby's

حراج پائیزی نمونه های از آثار هنری اسلامی و ایرانی

۹ تا ۱۲ اکتبر ۱۹۷۸

سری بعدی حراج مخصوص اثار هنری اسلامی وایرانی واشیاء وابسته در محل زیر برگزار خواهد شد ۳۴ - ۳۵ نیو بوند استریت

دوشنبه ۹ اکتبر ۱۱ صبح و ۳۰ - ۲ بعد از ظهر
اثار زیبای شرق: میناتور، کتاب های خطی، نقاشی وتابلو های لاکی دوره قاجار

سه شنبه ۱۰ اکتبر ۱۱ صبح و ۳۰ - ۲ بعد از ظهر
مجموعه یی از سرامیک ایرانی، زره وسلاح های اسلامی وایرانی، شیشه، بافته ها، فلز کاری، مینا کاری های دوره قاجار و یشم سبز دوره مغول

چهار شنبه ۱۱ اکتبر ۱۰ صبح
قالیچه هاو قالی های زیبا

پنجشنبه ۱۲ اکتبر ۳۰ - ۱۰ صبح
سکه های اسلامی اکثرا سکه های طلا

این اثار از چهار شنبه ۴ اکتبر به نمایش گزارده میشود

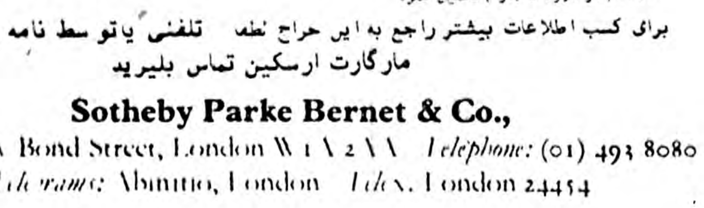
[illegible]

برای کسب اطلاعات بیشتر راجع به این حراج لطفا تلفنی یا توسط نامه با خانم مارگارت ارسکین تماس بگیرید

Sotheby Parke Bernet & Co.,
34-35 New Bond Street, London W1A 2AA Telephone: (01) 493 8080
Telegrams: Abinitio, London Telex: London 24454

اتمسفر
به‌تکنولوژی فردامی اندیشد
کارخانجات اتمسفر که بزرگترین واحد تولیدکننده دستگاههای تهویه مطبوع درخاورمیانه است همیشه تلاش دارد تانیازهای تکنولوژیکی فردا را در ساخت دستگاههای امروز خود بکارگیرد.
محصولات اتمسفر تحت لیسانس کارخانجات معظم یورک امریکا
YORK BORG WARNER

فن کویل اتمسفر
چیلر اتمسفر
هواساز اتمسفر
برج خنک کننده اتمسفر
پکیج یونیت اتمسفر
رادیاتورهای فولادی اتمسفر
رادیاتورهای آلومینیومی اتمسفر

اینک مجموعه‌ای از تکنولوژی تکامل یافته وپیشرو اتمسفر در غرفه ۱ سالن شماره ۱۰ نمایشگاه آسیائی در پیش‌روی شماست.

اتمسفر
شرکت کارخانجات صنعتی
تهران - خیابان شاهرضا - میدان فردوسی شماره ۶۹۵
تلفن: ۸۳۲۶۰۰-۸۲۸۸۰۲-۸۲۵۳۳۹-۸۲۸۵۰۲-۳
کارخانه: ۶-۸۰۰۸۱-۰۲۲۲۱
ATMOSPHERE

پنجشنبه‌ها اطلاعات دختران و پسران با مطالب متنوع، و خواندنی در دسترس شماست

سازمان انرژی اتمی ایران

آگهی مزایده

مرکز تحقیقات هسته‌ای سازمان انرژی اتمی ایران مقداری از اشیاء اسقاطی خودراکه شامل آهن آلات سوسایل الکتریکی الکترونیکی و غیره میباشد ازطریق مزایده به فروش میرساند.

طالبین میتوانند از تاریخ نشراین آگهی همه روزه از ساعت ۸ الی ۱۴ به مرکز تحقیقات هسته‌ای واقع درانتهای امیرآباد شمالی مراجعه و برگ شرکتدر مزایده را دریافت دارند.

شرکت کنندگان بایستی پیشنهاد های خودرا تا آخر وقت اداری روز ۵۷/۷/۵ به دفتر مرکز ارائه ورسیددریافت دارند.

به پیشنهاداتی که بعداز موعد مقرر به دفتر مرکز برسند ترتیب اثرداده نخواهدشد.

آگهی استخدام

شرکت ملی نفت ایران جهت ترجمه متون مختلف انگلیسی به فارسی و برعکس به تعدادی کارمند باشرایط زیر از طریق امتحان کتبی و مصاحبه برای خدمت در شرکت سهامی خاص خدمات نفت ایران در اهواز استخدام مینماید:

۱- دارا بودن لیسانس در یکی از رشته های ادبیات انگلیسی، زبان انگلیسی، مترجمی یامشابه باحداقل چهار سال سابقه کار، یا دیپلم متوسطه طبیعی یاریاضی با حداقل ده سال سابقه کار مترجمی.
۲- حداکثر سن ۳۹ سال.
۳- تائید تندرستی از طرف بهداری شرکت ملی نفت ایران.
۴- دارا بودن گواهی پایان خدمت ویامعافیت دائم.
۵- شاغل نبودن در سازمانهاو موسسات دولتی و یاوابسته بدولت.
۶- تسلط کامل برزبان فارسی و انگلیسی و تجربه کافی درامرترجمه متون فنی، حقوق و بازرگانی از فارسی به انگلیسی و برعکس.

واجدین شرایط میتوانند شخصا با همراه داشتن اصل آخرین مدارک تحصیلی وشناسنامه عکس‌دار و گواهی پایان خدمت وظیفه یامعافیت دائم و سه قطعه عکس وگواهی سابقه کار از تاریخ نشر آگهی بمدت دوهفته در تهران به اداره استخدام شرکت ملی نفت ایران، خیابان کاخ شمالی، شماره ۷۶ یاشرکت سهامی خاص خدمات نفت ایران، خیابان شاه کوچه یغما، پاساژ مستوفی زاده و در اهواز به پرسنل شرکت سهامی خاص خدمات نفت ایران مراجعه فرمایند.
م الف ۱۵۵۵۱ ۱-۳

کجابرویم

نمایشگاه

* آثاری از نقاشان ایرانی و آمریکائی
فصل ها و یادها - تخت طاوس - میرعماد - خیابان یازدهم - شمارهٔ ۲۶ (۱۰تا۲۰)
* نقاشی و مجسمه هنرمندان ایرانی و خارجی
سیحون - عباس آباد - خیابان وزراء خیابان چهارم (۱۰تا۱۳ و ۱۶تا۲۰)
* آثاری از نقاشی های علی اکبر صفائیان، اسماعیل مرضائی، جلالی سوسن آبادی و بهرام عالیوندی
انتشارات آگاه - شاهرضا - مقابل دانشگاه تهران
* اثار عکاسان اماتور
نگارخانه تخت جمشید - خیابان تخت جمشید بش بندر پهلوی - (۹ تا ۱۳ و ۱۷ تا ۱۹)
* آثار نقاشان ایرانی و اروپائی
نگارخانه سپید - خیابان روزولت شمالی (۹تا۲۰)
* چهره هائی از پیشروان هنر و ادبیات معاصر ایران
فرهنگسرای نیاوران - انتهای سلطنت اباد غربی پارک نیاوران (۱۰صبح تا ۱۱بعدازظهر)
* پوسترهای قرن ۱۹ اروپا
نگارخانه آزاد - عباس آباد - اندیشه ۲ شماره ۷۳ - (۵تا۸بعدازظهر)
* نمایشگاه کتابهای ایرانشناسی
مرکز فرهنگی و هنری رضا عباسی
خیابان کورش کبیر - روبروی هتل بین المللی
* آثار نقاشان و مجسمه سازان رومانی
مهرشاه - خیابان فرح شمالی - خیابان مهرشاه «آپادانا» (۹ تا ۱۲ و ۱۶ تا ۲۰)
* نقاشی نوجوانان
موزه نگارستان - سپه - کاخ - مرمر (۹ تا ۱۳ و ۴ تا ۸)
* نمایشگاه ۲۵۰ کتاب برگزیده فارسی
نگارخانه نقش - میدان کندی - ضلع جنوبی (۴ تا ۸ بعدازظهر)
* آثار نقاشی نوجوانان
موزه نگارستان - خیابان سپه - نبش کاخ (۹ تا ۲۰) شنبه ها تعطیل است
* آثار عکاسی جوانان اماتور
انجمن سینمای جوانان ایران - پهلوی - بالاتر از سه راه اریامهر - کوچه بوعلی شماره ۴
* نمایشگاهی از هنرمعاصر در ۹ گالری
موزه هنرهای معاصر - امیرآباد - پارک فرح (۱۰ تا ۲۱) شنبه ها تعطیل است.

موزه

* هنرهای تزئینی
بلوار کریمخان زند - (۹تا۱۶) جمعه ها (۹تا۱۳) سه‌شنبه ها تعطیل است
* سلسله پهلوی
خیابان پهلوی - کاخ مرمر (۹تا۱۶)
* خزانه جواهرات سلطنتی
بانک مرکزی - (۱۵/۳۰تا۱۸)
* موزهٔ هنرهای معاصر
سنت و هویت معماری معاصر فنلاند
امیرآباد - پارک فرح (۱۱تا۲۰)
* ایران باستان
قوام السلطنه - (۹تا۱۳ و ۱۵تا۱۸)
* شهیاد آریامهر
میدان شهیاد (۹تا۱۶)
* کاخ گلستان
میدان ارک - (۹تا۱۲و۱۵تا۱۷)
* هنرهای ملی
میدان بهارستان (۹تا۱۶)
* فرش
امیرآباد شمالی - جنب پارک فرح (۱۰تا۱۸)

تئاتر

* کونی و موتی
نوشتهٔ: بیژن مفید
کارگردان: اردوان مفید
محل اجرا: پارک جمشیدیه
شروع: ساعت ۸بعدازظهر

فال فردای شما

فروردین: برای مهمانی دادن اندکی صبر کنید، زیرا مسافرتی در پیش دارید و دیداری امیخته با عشق و محبت.

اردیبهشت: با رویدادهای غیر مترقبه و هیجان انگیز روبرو میشوید، اگر جوانب کار را در نظر داشته باشید این رویدادها برای شما قرین کامیابی است

خرداد: همیشه بکارهای اساسی و بنیادی دست بزنید و از انجام کارهای پیش پا افتاده جدا پرهیز کنید.

تیر: اگر رفتار شما توام با متانت و دوستی و محبت باشد، وجود اطرافیان را دلپذیرتر خواهید یافت.

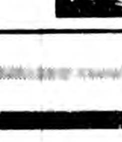
مرداد: از شما قولی میگیرند، سعی کنید در انجام این تعهد ثابت قدم و استوار باشید.

شهریور: دیدارهای فامیلی را فراموش نکنید، زیرا در همین دیدارها ممکن است مشکل شما گشوده شود.

مهر: چند واقعه توام با شادی برایتان اتفاق می افتد، بشرطی که آنها را بشناسید و پذیرا شوید.

آبان: شاید خسته شده باشید، اما با نظم و دقت بیشتر و بخصوص حوصله زیاد، همه چیز بسود شما تمام میشود.

آذر: روزهای مناسبی برای دوست یابی، محکم کردن دوستی های گذشته و تجدید نظر دوستی‌ها است.

دی: کسانی که بدلیلی از همسران خود جدا شده‌اند، امیدوار باشند که بزودی روزهای شیرین زندگی فرا میرسد.

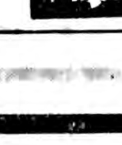
بهمن: ممکن است از جانب «او» مورد بیمهری قرار گیرید، حتما لازم نیست بی مهری را با بی مهری پاسخ دهید.

اسفند: روزهای شنبه روزباجراء گذاشتن تصمیم های شما است، با متولدین ابان بیشتر بجوشید.

جدول

ویژه ۱۰۰۱۶ — عادی ۱۲۳۳۷

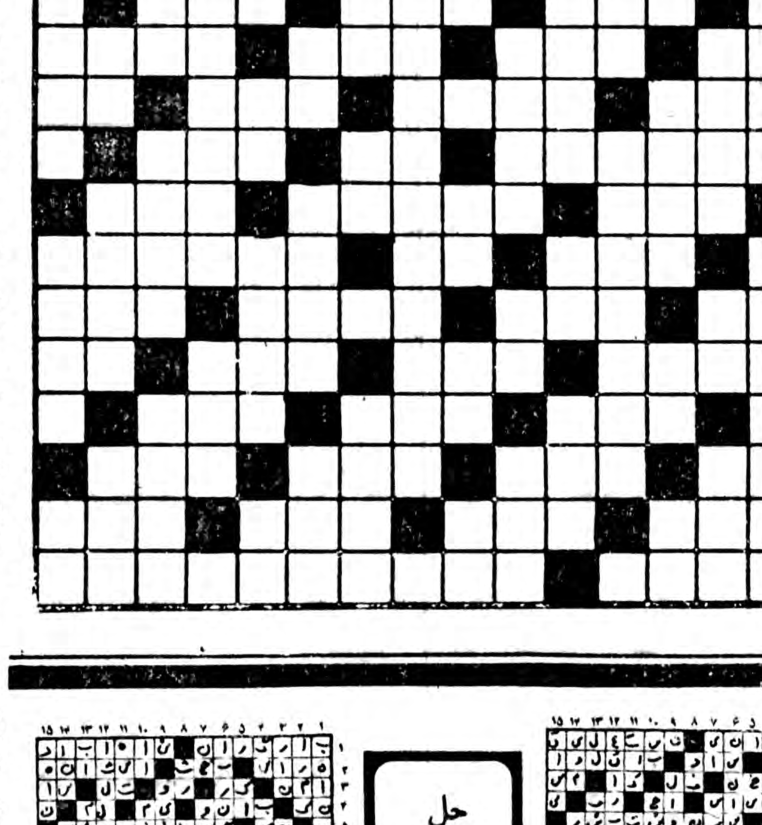

افقی: ویژه

۱- از معروفترین نویسندگان معاصر فرانسه که وزیر فرهنگ ژنرال دو گل بود و کتاب «وسوسه غرب» از آثار اوست - رنگی برای اسبی.
۲- سنگینی و متانت - بخشیدن چیزی به کسی - شیرینی تولد و عروسی - ازمند گرفتار انست.
۳- نکوهش کردن - از ماهیان پرچربی - کلمه ایست در وقت تمنا و آرزوی چیزی - بیکاره و تنبل.
۴- قسمتی از دست - سرگشته و حیران - عملی است در زراعت.
۵- دریای تازی - شهری در جنوب ایران - فلزیکه تشعشعات رادیو اکتیو در ان اثر نکند - از انگلهای بدن.
۶- علامتی برای نشان دادن چیزی - دل به دریا زدن - ساختمان با شکوه - انبار کشتی.
۷- پارچه ایکه مادر بزرگها از ان چارقد درست میکردند - صدای حشره - رستگاری یافتن.
۸- صدای کلفت - قد و بالا - پایه حقوق.
۹- قیف! - نفس انسانی آنرا می پذیرد - زمانی در دست سلمانی به کار دندان سازی می امد.
۱۰- بکشید تا بیاید - از فرماندهان فرانسه در جنگ دوم - از نواحی تبریز - نوعی تسبیح است.
۱۱- چاهها - جائیکه هوا نیست - درشت جثه - مایه اصلی اهنگ.
۱۲- واحد گردو - هیچکس نباید از ان سردراورد - سرسرا.
۱۳- نام قدیم فرانسه - اندیشه کردن - طایفه - لباس آخرین.
۱۴- حرف شگفت زده - آتشخانه حمام - سگ ماده - پیشنهاد و عرضه.
۱۵- رب النوعی در یونان قدیم - اثری مشهور از جک لندن.

عمودی: ویژه

۱- ضمیر مفرد - حق کسی را تمام دادن - اکنون تیراندازی در انجا همیشه ازاد نیست.
۲- از شیرین کنندگان کام - لعب داده شده - وقتی که خورشید نباشد - پنیر تازه.
۳- از نواحی شمیران - عهد جوانی - حرف دلتنگی - قصد و اراده
۴- از فلاسفه عقلی المان - اثری از ژان پل سارتر
۵- همیشه با جنجال همراه بوده - نام پدر ماریار سردار رشید ایران - شما در زبان فرانسوی - لخت و برهنه
۶- با اهمیت است - فصیح و بلیغ - زمین سخت وناهموار - نوعی نی است.
۷- طماع باستانی از ان می گذرد - گلیم دراز - بره گوسفند - توانائی.
۸- از معروفترین دریانوردان پرتغالی که دماغه امیدواری را کشف کرد.
۹- سخن خشماگین زیر لب - کشیدن - بچه به دنیا اوردن - نوعی زیر انداز است.
۱۰- چاه بی پایانی است - در تیم فوتبال بجوئید - انچه چیز دیگر را کامل کند - جسد حیوان مرده
۱۱- از اصطلاحات بازی شطرنج - حرف دلتنگی - نوعی افت درختان میوه - بلی به زبان ایتالیائی
۱۲- براں استراحت می کند - درخت انگور
۱۳- پرده ایست - انچه خداوند بدهد و ببخشد - ناپسندی و بدگلی - برای پیچیدن چیزی به کار اید
۱۴- ریگ روان - کم کم از قدرو قیمت می افتد - فهرست اسامی - دور کردن.
۱۵- نیکو خلقت - ورزش بی وسیله است - دانا و خردمند.

افقی: عادی

۱- از پادشاهان سلسله هخامنشی - اشاره بدور ۲- ادم زرنگ از اب میگیرد - پدر بزرگ - سه پایش بالاخره بپامیرود - درختی است
۳- سرزمینی در زمان سلیمان نبی - درس کشیدنی - درمان درد میکند - رنگ موی فوری
۴- بوقلمون زود عوض میکند - از اقوام وحشی - همیشه ناگهانی امده
۵- پدر تاری - نوعی ماهی است - سرار یری - مور در لفظ عرب
۶- نوعی موشک روسها - بکار کل نیاید - از شهرهای قدیمی آسیا - دارای زورو بازوست
۷- تاب و توانش نیست - ضمیر مفرد - چند تا امت
۸- در هیچ کاری شایسته نیست - یکی از افسران ارتش - حافظه و ذهن
۹- پسوندیست - مکان - از گلهای گلدانی در بهار
۱۰- مهره‌ای در شطرنج - از مکانهای مذهبی - پارچه نفیسی است - اهلی شده
۱۱- مرد دلاور و بخشنده - قطره قطره به بدن بیمار میرود - واحد زمان تحصیل - شراب
۱۲- به پیران زیاد گذشته - بر پای استادزنند - معشوقه رامین
۱۳- از واحدهای پول - در بیمارستان خدمت میکند - گردنه‌ای در ایران - اش
۱۴- پهلوان بیشتر دارد - گاهی جان بلب میرساند - درشت ترین نوع مو - از طوایف تازی
۱۵- هدیه و پیش کش - از مشهورترین آثار جان اشتاین بک.

عمودی: عادی

۱- رفع مزاحم کردن - حبیب خداست - یکی از سبزیهای خوردنی
۲- رودی در مرز - زمین بی اب و علف - سبوی بزرگ - اهنگی در موسیقی
۳- پیشواست - اقامت گزیده در جائی - پایه و بنیان - باز پس دادن
۴- علاقه و الفت - بهره و کارکرد.
۵- شراب فرنگی - طبقه‌ای از زنان در ژاپن - روزیکه گذشته - لقبی در اروپا
۶- غذای اول - مغلوب در بازی تخته نرد - خاک کوزه گری - رنگی است
۷- در ان اب خوردن صفای دیگری دارد - پشت سرهم - از غزال حوشتر است - ورزشی است
۸- یکی دیگر از اثار با ارزش نویسنده کتاب ماه نرخشان
۹- مظهرسردی - شکوه از جدائیها دارد - پیشاوندیست - قسمتی از لباس
۱۰- جوانمرد - صدای کلفت - خویشی داشتن - بلند پرواز در پی ان است
۱۱- بارفت اید - خدای خورشید در مصر قدیم - فلانی - میان چیزی
۱۲- ماده ایکه در تخم مرغ فراوان است - مادر بره
۱۳- فلزیست - از علامات جمع است - چیره دست در کار - کارش کشتن حیوان است
۱۴- بهشتی که شداد ساخت - حرف ندا - نوعی نمایشنامه است - از ان که روند عمل میشوند
۱۵- کمش شیرین است - جناحی در جنگ.

حل جدول های شماره قبل

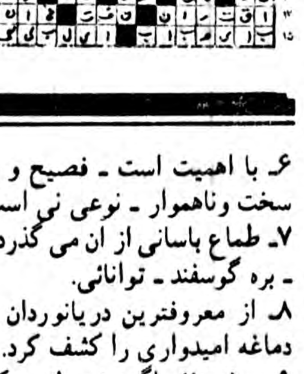
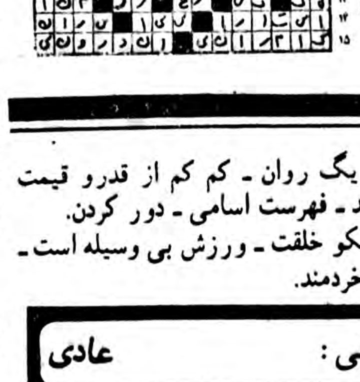

برفهای کلیمانجارو بهترین فیلم پایان هفته

سوزان هیووارد

چک بلانس

برفهای کلیمانجارو

فیلمهای کلاسیک آمریکایی جذاب و دوست داشتنی‌اند و برفهای کلیمانجارو نمونه‌ی خوبی از یک فیلم کلاسیک است.

مشخصات فیلمهای کلاسیک را می توان درچند مورد خلاصه کرد. (و کلیه فیلمهای کلاسیک دراین چند مورد مشترکند).

اولا کلیه‌ی این فیلمها از یک داستان و رمان مشهور اقتباس شده‌اند و یا چند سناریست خوب و زبده سناریوی این فیلمها را نوشته‌اند. و اگر هم از یک کتابی مشهور اقتباس شده‌اند باز هم یک یا چند سناریست خوب وظیفه‌ی این اقتباس را بعهده گرفته‌اند.

بعنوان مثال فیلم «اسپارتاکوس» که از رمان «هواردفاست» اقتباس شده بود سناریویش را «دالتون ترومبو» نوشته بود که بیشتر ارزش فیلم اسپارتاکوس را باید مدیون سناریوی آن بود که با دقت و دریافتی درست نوشته شده بود.

درواقع میتوان گفت رکن اصلی فیلمهای کلاسیک «سناریو» است و سناریوی این فیلمها محکم و استخواندار است. از این گذشته معمولا کتاب یا قصه‌ای که مورد اقتباس قرارمی گیرد خود برای این فیلمها ارزش کسب می کند مثلا همین فیلم «برفهای کلیمانجارو» نخستین وجه اعتبارش نوشته‌ی ارنست همینگوی است که قصه ردپای این نویسنده جستجوگر آمریکائی را بخوبی درخود دارد. سناریوی برفهای کلیمانجارو را کیسی روبیتسون نوشته است. و سناریویش هرچند استحکام سناریوهای فیلمهای مثل اسپارتاکوس را ندارد ولی با همین حال تا اندازه‌ای دقیق نوشته شده است.

ثانیا درفیلمهای کلاسیک اکثرا هنرپیشگان معروف و اسم و رسم‌دار بازی کرده‌اند و بندرت و خیلی کم پیش آمده که هنرپیشه‌ی جوان و گمنامی دراین فیلمها ایفای نقش کند. مثلا درهمین فیلم برفهای کلیمانجارو سوزان هیووارد، گریگوری پک و اواگاردنر بازی دارند و تنها چهره‌ی نسبتا غیرمعروفش «هیلدگاردنیل» است که او هم از بازیگران مشهور تئاتر است و الان نیز شهرتی بدست آورده است. (بازیش را درفیلم آنتونی و کلئوپاترا بنقش کلئوپاترا بیاداورید).

درضمن این فیلمها را نیز اشخاصی کارگردانی کرده‌اند که لااقل تجربه های زیادی درسینما داشته‌اند و دررهبری هنرپیشگان و اداره‌ی گروه و حفظ ریتم فیلمسازان توانایی بوده‌اند. مثلا کارگردان فیلم برفهای کلیمانجارو (هنری کینگ) از قدیمی‌ترین سینماگران آمریکائیست و اصولا تخصصش درسینما ساختن فیلمهایی است که سناریوی آنها با اقتباس از رمانهای معروف نوشته شده که چند تا از آثارارنست همینگوی را هنری کینگ به فیلم برگردانده است (خورشیدمی درخشد و برفهای کلیمانجارو).

البته اگر کارگردان فیلمهای کلاسیک توانایی‌های بیشتر داشته باشند آنوقت است که تحت تاثیر قصه و سناریو قرارنمی گیرند و پرداخت آنها سناریورا تحت‌الشعاع قرارمیدهد درمورد فیلم برفهای کلیمانجارو هنری کینگ این تاثیررا بجا نگذاشته و آنچه تماشاگر را تحت تاثیر قرارمیدهد قصه است و تکنیک شسته رفته فیلم که فیلم استخوانبندی محکم دارد.

ثالثا فیلمهای کلاسیک دیرهضم و مشکل نیستند و حتی سطحی‌ترین تماشاگر حرفه و محتوای فیلم را دریافت می کند و اصولا درنوشتن سناریو و پرداخت این فیلمها سعی می شود ساده‌نویسی و پرداختی ساده‌تر رعایت شود. بهمین دلیل این فیلمها جزو آثار تجاری سینمای آمریکا قرارمی گیرند البته درساختن آنها معیارهای سینمای تجاری نیز حفظ میشود.

دینامیرل

و اما «برفهای کلیمانجارو» قصه زندگی ارنست همینگوی و شرح سفراو به افریقاست.

هنری با زخمی بسیار سخت دراردویی درصحرا دربسترافتاده همسرش هلن (سوزان هیووارد) کوشش دارد که باو کمک کند و همه منتظرند هواپیمایی بیاید و آنها رابا خود بشهر ببرد تا هری (گریکوری پک) تحت معالجه قرارگیرد. هری دراین مدت تارسیدن هواپیما، زندگیش را مرور می کند که فیلم بطریقه فلاش بک (برگشت به گذشته) زندگی هری را نشان میدهد.

درزندگی هری جدا از حرفه‌اش نویسندگی عشق یک زن نیز تاثیری عمیق درروحیه‌اش گذارده است این زن که نقشش را «اواگاردنر» بازی می کند آنچنان هری را بخود مشغول می کند که رفتن زن اززندگی هری مدتی تنهایی ناراحت کننده‌ای را برای او بوجود می آورد.

که حتی آشنایی او با هلن بسبب شباهت این زن به اواگاردنر ازدواج هلن و هری را باعث میشود و...

در فیلم برفهای کلیمانجارو بخاطر اینکه تاکید بسیار زیادی از جانب فیلمساز روی این عشق شده کمی رمانتیک جلوه می کند و در رده فیلمهای عشقی امریکایی قرار می گیرد البته صحنه های افریقا و شکار و اصولا غم قصه مانع از سوزناک بودن اثر میشود و بهمین دلیل فیلم نسبتا ارزشی پیدا می کند.

توفیق هنری کینگ در پرداخت این فیلم در چند صحنه نمود دارد مثل صحنه‌ای که اواگاردنر از زندگی هری خارج

بقیه در صفحه ۲۲

تلویزیون

توجه: برنامه های زیر از سوی رادیو تلویزیون در اختیار ما قرار گرفته و روزنامه اطلاعات هیچگونه مسئولیتی در تغییرات احتمالی برنامه‌ها ندارد

پنجشنبه

سیمای ایران

۱۲:۰۰ اخبار
۱۲:۰۵ تفسیر قرآن
۱۲:۳۰ بسکتبال حرفه‌ای
۱۴:۰۰ کارتون
۱۴:۲۰ کانن
۱۵:۱۰ شهرهای ایران از
۱۶:۰۰ ویرجینیایی ـ توقف گاه
۱۷:۱۵ کودکان
۱۸:۳۰ مسابقه سه سه تا
۱۹:۰۰ فراستان ما
۱۹:۱۵ میان پرده
۱۹:۳۰ خلبانهای اسپنسر
۲۰:۳۰ اخبار + اخبار ورزشی
۲۱:۱۵ ـ سینمای شب جمعه (مک مرز)
۲۳:۰۰ ـ موسیقی ایرانی

تلویزیون دوم

۱۹:۰۰ داستانهای قشنگ پروفسور
۱۹:۰۵ ماجراهای سندباد
۱۹:۲۵ هنرهای والت دیسنی
۲۰:۳۰ اخبار
۲۱:۱۵ صفحه اول
۲۲:۱۵ سینمای شب جمعه

تلویزیون بین‌المللی

۱۴:۰۵ اسکایی دوو
۱۴:۳۰ سه کله پوک
۱۴:۵۰ شوگریپ ایپ
۱۵:۱۰ فیلم سینمائی
۱۷:۱۵ پلنگ صورتی
۱۷:۴۰ داستان پلیس
۱۸:۳۰ اخبار
۱۹:۰۰ نگاهی بایران
۱۹:۲۵ دوربین مخفی
۱۹:۵۰ همه افراد خانواده
۲۰:۱۹ واریته ـ جیمزلاست
۲۱:۱۰ هشت تا بچه کافیه
۲۲:۰۰ اخبار

جمعه

سیمای ایران

۱۲:۰۰ اخبار
۱۲:۰۵ کودکان
۱۳:۰۰ مجله ورزشی
۱۴:۳۰ موسیقی از شهرستانها
۱۵:۰۰ رویدادهای هفته
۱۵:۳۰ سینمای بعدازظهر
۱۷:۰۰ سینمای لورل هاردی ـ کله شق ها
۱۸:۱۰ والتونها ـ فراری
۱۹:۰۰ مسابقه پاسخ چیست
۱۹:۳۰ زن اتمی
۲۰:۳۰ اخبار + اخبارورزشی
۲۱:۱۵ ـ فیلم مستند
۲۲:۰۵ ـ میان پرده
۲۲:۱۵ ـ فیلم هفته
۲۳:۳۰ ـ موسیقی ایرانی

تلویزیون دوم

۱۷:۰۰ شنای نوجوانان
۱۷:۳۰ اسرار دریای سرخ
۱۸:۰۰ پدر عزیز
۱۸:۳۰ نیکولز
۱۹:۳۰ رنگارنگ
۲۰:۳۰ اخبار
۲۱:۱۵ سوئیچ
۲۲:۱۵ مسابقات ورزشی

تلویزیون بین‌المللی

۱۴:۰۵ فوتبال امریکائی
۱۴:۲۵ فوتبال
۱۵:۳۵ نمایشی از زندگی
۱۶:۰۰ کارتون ـ بوج داوگ
۱۶:۵۰ شو «لوسی»
۱۷:۱۵ رازبقا
۱۷:۳۵ کانن
۱۸:۲۰ معرفی برنامه ها
۱۹:۰۰ اسراردریاها
۱۹:۵۰ کمدی «ماده»
۲۰:۱۵ فیلم سینمائی
۲۲:۰۰ اخبار
۲۲:۱۵ شو «ولف من جک»
۲۲:۴۵ دوداسلحه

شنبه

سیمای ایران

۱۸:۰۵ کودکان
۱۹:۰۰ اخبار ورزشی
۱۹:۱۰ میان پرده
۱۹:۱۵ اصل نهم انقلاب
۱۹:۳۰ کودک و خانواده
۲۰:۰۰ فردوسی وراویان
۲۰:۳۰ اخبار + اخبارورزشی
۲۱:/۱۵ تک نوازی
۲۱:۳۰ مستند
۲۲:۰۰ موسیقی ایرانی
۲۲:۳۰ دربارگاه خاطرسعدی
۲۳:۰۰ جستجو ـ ماه عسلی برای کشتن

تلویزیون دوم

۱۹:۰۰ کارتون
۱۹:۳۵ انسان، حیوان، طبیعت «آخرین قبیله میندانائو»
۲۰:۳۰ اخبار
۲۱:۱۵ فستیوال فیلمهای کلاسیک: همکاران کارگردان: رانتول ولش.
۲۲:۵۸ اخبار ورزشی
۲۳:۰۸ موسیقی ایرانی
درپایان تنیس جام ومبلدون

تلویزیون بین‌المللی

۱۸:۳۰ اخبار
۱۸:۵۵ معرفی برنامه ها
۱۹:۰۰ عصر حجر
۱۹:۲۵ زیگموند وهیولای دریائی
۱۹:۵۰ ستارگان به پائین نگاه میکنند.
۲۰:۴۳ فی لیس
۲۱:۱۰ بارنابی جونز
۲۲:۰۰ اخبار
۲۲:۱۵ صحبت شهر
۲۲:۴۵ فیلم سینمائی

بوتیک کارپی
بامدیریت جدید افتتاح ودرخدمت خانمها و آقایان شیکپوش میباشد.
خردمندشمالی کوچه ششم پلاک ۱۰

پلیس راه می‌گوید

یک قانون ساده ای وجود دارد که میگوید هر چه حس بینائی، بویائی و شنوائی موجود زنده بیشتر باشد از خطر بیشتر در امان میماند بنابر این شما که با تنظیم یک آئینه کوچک اتومبیل میتوانید تمام دنیای پشت سر خود را ببینید چرا با تنظیم آن خود را بیشتر در امان نگاه نمیدارید.

سه‌شنبه‌ها اطلاعات بانوان

YAMAHA

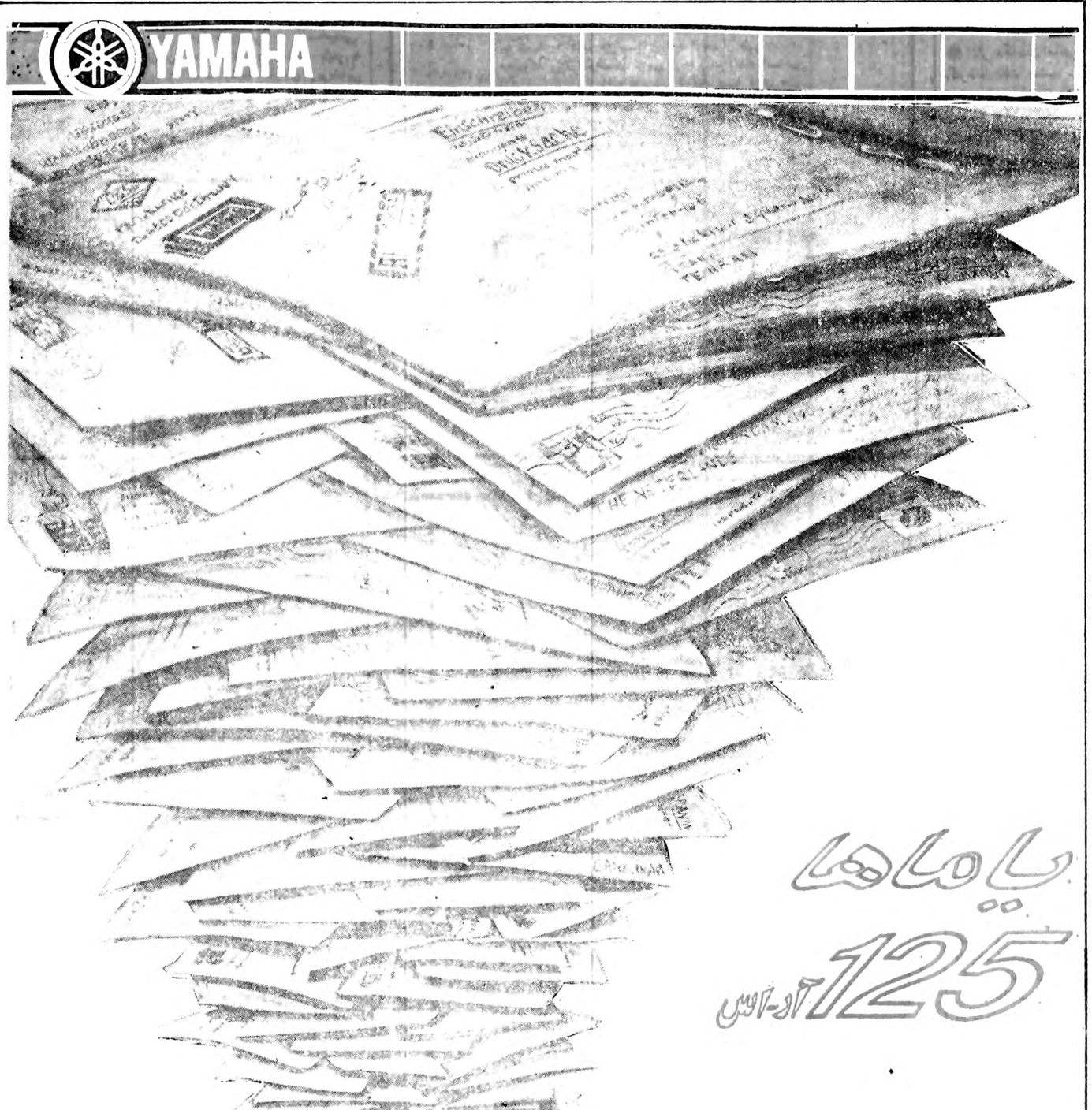

یاماها 125 آد-اوس

همه اسناد مالی
همه نامه‌های تجاری
همه پیام‌های پراهمیت اداری
با یاماها
به این سو و آن سوی شهر فرستاده میشود.

مدل جدید یاماها RS 125 IR پدیده‌ای دیگر از کارخانجات معظم یاماها بزرگترین تولیدکننده موتورسیکلت دوزمانه درجهان.

YAMAHA
شرکت دوچرخه وموتورسیکلت سازی ایران (سهامی عام)

اطلاعیه جهت دانشجویان دوره لیسانس دانشگاه صنعتی آریامهر تهران

بدینوسیله باطلاع آن دسته از دانشجویان این دانشگاه که با احتساب واحد های نیمسال دوم سال تحصیلی ۵۷ـ۵۶ فارغ ـ التحصیل میشوندمیرساند که‌طبق تصمیم شورای دانشگاه از روز شنبه ۲۵ شهریور ماه ۵۷ به‌مدت چهارهفته برنامه تعلیماتی دانشگاه بروال قبل فقط برای این عده از دانشجویان دایر خواهد بود. از این دانشجویان خواهش میشوداز تاریخ فوق برای ادامه برنامه های آموزشی خود در دانشگاه حاضر باشند.

ضمنا در مورد بقیه دانشجویان قبلی شورای دانشگاه تصویب نمود که در صورت موافقت دانشکده های مربوطه دانشجویان بتوانند علاوه بر حد نصاب مجاز تا سه واحد اضافی نیز اختیار نمایند.

توضیحا این تصمیم شامل دانشجویان جدیدسال اول نخواهد بود.

تاریخ قطعی نام‌نویسی ترم‌اول‌سال تحصیلی ۵۸ـ۵۷ برای دانشجویان فعلی و دانشجویان جدید سال اول‌متعاقبا اعلام‌خواهد شد.

م‌الف ۱۵۶۷۰ دانشگاه صنعتی آریامهر تهران

دکتر داریوش شیروانی نماینده تهران :

ملت ایران شایسته آزادی است

همانطورکه اطلاع دارید جلسه رادر روز یکشنبه ۱۹ شهریورماه ۱۳۵۷ بعنوان اعتراض ترك نمودم خصوصا که نماینده مردم تهران بودمو فاجعه‌ای ابتداء دراین شهر رخ داده است . جلسه راترك‌کردم زیرا معتقدم دولت می‌توانست از خونریزی جلوگیری نماید.

از یکسال قبل صحبت از تمرین دموکراسی میکنیم. زیرا دراین یکسال کم‌و بیش آزادی نسبی‌به‌مردم میهن ما داده شده بود ، تمرین میکردیم، یعنی باید گفت که‌انتظار داشتیم‌که مسئولان تمرینی دراصول دموکراسی بنمایند، زیرا برای یك دموکراسی مسئول ابتداء باید دموکراتهای واقعی که‌درك دموکراسی رابنمایند وجود داشته باشند.

بعداز آنکه کابینه‌ای در خون و آتش ـزمانی که ملتی ماتم زده‌و سوگوار بود سقوط کرد دولت جدیدبلافاصله تمام آزادی هارا بملت وعده دادو ملتی که سالهاست بی اعتقاد بدستگاه‌هاست وباهمه بدبینیها ـ این ملت بالاخره باور کرد و حتی بخوبی نشان دادکه شایسته آزادی استو رشد سیاسی داردو در روز عید سعیدفطر دوست و دشمن ملت ما زابخاطر عظیم ترین راه‌پیمائی مسالمت آمیز تاریخ ایران و جهان ستایش کردند . دراین روزملت ایران بپا خاست و به بهترین نحوی رشدسیاسی و فکری خودرا به جهانیان نشان داد.

دراین روز تمام ایرانیانی که آرمانی جز بخاطر آزادی و آزادگی ندارند و عشقی جز بدین مرزوبوم نمی ورزندخدای بزرك راسپاس گفتند وامیدوار بودند که با حفظ شعائر ملی‌و مذهبی بالاخره راه روشن آینده ایران مشخص تر شود و ملتی بیدار ـ هوشیار ـبا ایمان زاین نیروی عظیم ملی خود بتواند بهترین بهره‌گیری رادرجهت اعتلاء و ترقی میهن خویش بنماید.

در راه تمرین دموکراسی

ناطق افزود آنهاکه‌بدین‌مرزوبوم‌عشق میورزندواحساس‌مسئولیت میکنند امیدوار بودند ازاین تاریخی‌ترین لحظات که در زندگی هر ملتی بندرت دیده میشود دربرابر نسل فعلی و نسل های آینده ایران دراین جهان پرتلاطم که با مشکلات و معضلات بسیاری دست بگریبان است مردان مسئول این مملکت واقعیت رادرك نموده و بحود آیند و با حسن نیت بالاخره تفاهم ملی ووحدت ویکپارچگی ملت را که آرزوی‌هر ایرانی اصیل است بوجود آورند . تاملت ایران بالاخره باور کند که مسئولانی که سالهاست از وحدت و یك ـ پارچگی سخن میگویند واقعا هم چنین عمل مینمایند ، تاآشتی ملی بوقوع به‌پیوندد . ملت ایران اعتقاد ندارد که تمامی مسئولانی که‌دراین سالها برآن حکومت کرده‌اند و میکنند چنین بیندیشند و عمل کنند.

همین مسئولانی بودندکه زیرکنه سالها باافکاری که در خفادارند و هرگز آشکار نمی‌کنند کاررا بجائی رساندند که جبهه گیری دربرابر مذهب و جامعه روحانیت بوجودآمد که بزرگترین خیانت باین‌مملکت است . تصور نمی‌کنم از یك جامعه شناس ایرانی سئوال کردمو یا مشورتی‌کرده باشند تابدانند ما مردمان مسلمان و شیعه هستیم وپای‌بند باصول آن ـحتی کسانی که بین ۱۵ تا۲۰ سال عمر خودرا بخاطر دانش اندوزی در خارج ازایران گذرانده‌اند قرآن‌مجید کلام‌الله را همیشه همراه دارند تاحافظ آنان باشد.

جامعه مسلما اصیل روحانیت بخوبی نشان داد که با مسالمت و متانت دراین‌راه تمرین دموکراسی ایران‌گام برمیدارد، و بهترین و بارزترین نمونه آن اعلامیه های‌رهبر ومرجع عالیقدر شیعیان جهان حضرت آیت‌اله العظمی آقای حاج سیدکاظم شریعتمداری‌بود که باوجودی که ازحادثه ناگواری که شخصا ازنزدیك شاهدآن بودند بیش‌از چند ماهی نمی‌گذشت مردم را از هرگونه اقدام خشونت آمیز برحذر داشتندو رعایت و احترام به‌قانون راتاکید فرمودند. مسلم است مردمی که برای دفاع از قانون اساسی ایران بپا خاسته‌اند هرگز راهی را جزراه قانون و عدالت انتخاب نمی‌نمایند.

کجا هستند مسئولان از خدابی‌خبر ؟

دکتر شیروانی در قسمتی دیگر از سخنان خودگفت: مسلم است که عده‌ای که‌هرگز نمیخواهند قبول‌کنند که ایرانی مسائل را درك میکند، رشدفکری و سیاسی دارد و بخوبی به قضاوت می‌نشیند ازاین موقعیت سوء استفاده کردند .و همچنین کسانی که سالیان دراز است آرزو دارند ایران را به آشوب و هرج‌و مرج بکشانند واز جریانات و حرکات سیاسی اصیل حداکثر بهره برداری مخرب و سرنوشت ساز برای ملت مارا بنمایند سعی مینمایند که بتوانند ازاین جنبش‌ها‌و نهضت های ملی سیاسی ایران‌چنان بهره‌ای حاصلشان بشود وآن‌چنان همه‌چیز و همه رابه لجن بکشند که بتوانند درآخرموجی عظیم‌و وحشتناك بوجودآورند تا تیشه بریشه این مملکت بزنند .،. حساب ملت ایران را باید از آنها جدانمود و نباید سك خرابکار و هرج‌و مرج طلب به‌ملتی دادکه آزادی و آزادگی ـشرافت و مردانگی راسر لوحه کار خودقرار داده‌است تاب بهره گیری از آن در اعتلای میهن پرافتخار خود کوشاباشد.

بدین سبب است اعتراض من و ترك جلسه مجلس شورای ملی ـ اگر زمان آن فرا نرسیده بود ـ اگر احساس میکردید که نمی شود جریان ها را مهارکرد ـ بخاطر سعادت مملکت بخاطر حفظ جان و مال مردم چراتا این حد پیش رفتید و مردم را به کوچه وخیابان کشاندیدو شوق آزادی و آزادگی رادرآنان بوجود آوردید چراحتی مدتی هم ناظر خرابکاران و هرج و مرج طلبان که در اقلیت مطلق‌اند بودید ـ آیا انصاف است که بخاطر عده قلیلی که خودتان در بیانات خود بهمین عنوان (عده قلیل) یاد کردید ملت ایران را متهم به خرابکاری نموده و عده‌ای‌بیگناه را به کشتن دهید ـ آیایک نماینده ملت میتواند تحمل کندو ناظر کشته شدن پیرو جوان و کودک و مادر باشد؟ خودتان به بازماندگان شهدا تسلیت گفتید و اظهار همدردی کردیدآیا منظورتان خرابکاران بودند یا عده‌ای از مردم شریف‌تهران و شهر های دیگر که بیگناه به خاک و خون کشیده شدند.

پس جنابعالی هم تصدیق می کنید که باید بامردم‌ایران وشهر تهران همدردی نمود. چه بجا بود با مسئولیتی که دولت در چنین مواقعی دارد بموقع عمل میکردیدو به ملت آزادی از این نوع نمی دادید .ویاتدبیری اتخاذ می نمودید که از آزادی عده قلیلی که در صف دشمنان ایران‌اندنتوانند سوء استفاده کنند و به نفع خود بهره برداری نمایند.اکنون در تنها مکانی که میتوان آزاد سخن گفت (چنین وعده داده‌اید) به عنوان نماینده ملت ناگزیرم از آن استفاده نمایم بخاطر حیثیت و شرف مردم ایران بخاطر دفاع از ملتی مسلمان و با ایمان که، خون خود را در راه آزادی و آزادگی ایثار نموده است ملتی مسلمان بافرهنگی غنی‌و ملی وبا ایمانی استوار وراسخ که متاسفانه همیشه دولتمندان ما آنرا درک نکرده‌اند .

مگر تا چندی قبل نبود که نام این ملت را بی‌تفاوت گذارده بودند ـ مگر من اولین نماینده‌ای نبودم که از هر تریبونی که بدست می آوردم و در این خانه مقدس نیزفریاد زدم این ننگ را به ملت ایران نسبت ندهید ـ این مردان مسئولند که بی‌تفاوت اندو میخواهندبی‌تفاوتی خود رابنام ملت ایران تمام کنند .

این همان مردان مسئول بی‌تفاوت بودند که ملت ما و میهن ما را با تمام عظمت و شکوه گذشته خودو اهمیت‌و نقشی که اکنون در جهان دارد در این لحظه تاریخی و هولناک به لبه پرتگاه رسانده‌اند .

کجا هستند این مسئولان از خدابی‌خبر ؟ ـچه کردند تا ما باید شاهد این روز های اسفناک وناگوار باشیم .

در صورتجلسات مذاکرات مجلس شورای ملی منعکس است در ۵ ماه قبل که هنوز میشد اعتمادی نسبی در بین‌مردم به دستگاه ها بوجود آورد از پشت این تریبون گفتم :

بعضی از مسئولان زیرکانه دائم درصدد بوجود آوردن نارضائی ـ بی‌اعتقادی در ملت‌ایران‌اند وبیرحمانه وبیشرمانه با مردم به بازی پرداخته‌اند آنهم از نوع ننگین آن یعنی دودوزه بازی میکنند .

من ابن‌الوقت نیستم

دکتر شیروانی گفت بار ها این مطالب را از پشت این **تریبون عنوان کرده‌ام و اینها را امروز نمی گویم من‌ابن‌الوقت نیستم به معتقدات خود پای بندم و مانند نمایندگان دیگر زجر وشکنجه روحی فراوان دیده‌ام و هرگز مردم‌ازآن باخبر نشدند زیرا مسئولان جز با سانسور و هم‌مسلکان‌خود در فضائی بسته کاری نمی کردند و فقط از فضای بازسیاسی سخن میراندند و ما در برابرمردم‌سرافکنده وشرمساربودیم. اگر برای قوه مقننه احترامی قائل بودند و قوه قانونگذاری حرمتی داشت مردم هم بقوانین احترام بیشتری قائل بودند بهیچکس رحم نکردند حتی به کسانی که همه چیز خود را از آنها داشته و توسط آنان به تمام امتیازات‌نائل آمده بودند ـ قدرت نمائی خصلت ذاتی آنها شده بود ـ بهیچکس رحم نمیکردند تیشه به ریشه این مملکت و ملت میخواستند بزنند . بیشرمانه حتی با رژیم دودوزه‌بازی کردند و پیدا بود که آرزوی متزلزل شدن آنرا داشتند. چند بار از پشت این تریبون فریاد برآوردم که سکوت در برابر کسانی که** راستگو نیستند و مسئولند و حقایق را مکتوم میدارندخیانت محض به این مملکت است چند بار در این سه سال فریاد زدم این سکوت مرگبار که بر جامعه ایرانی حکمفرماست‌و به او تحمیل شده است تا تبدیل به فریاد و انفجار نگردیده در فکر چاره‌ای باشید و اول از خود شروع بکنید .

بنام ملت یادآور میشوم برطبق قانون اساسی مسئولیت مشترک همه کسانی که در این دوران حکومت کرده‌اند ، مصدر کار بوده‌اند را نمی‌توان نادیده گرفت.

بخاطر همین است که ملت ما اعتقاد و ایمان بهگفته هیچکس دیگر ندارد.

دکترداریوش شیروانی

رای نمیدهم

سالهان دراز در این خانه ملت آنچه را صمیمانه ازدلمان برخاست باتفکر و تعمق فراوان بخاطر مصالح عالیه مملکت وبخلوص نیت بزبان آوردیم. باقدرت‌نمائی ـ بی‌اعتنائی‌حتی باتوهین و خط ونشان کشیدن کوچکترین توجهی ننمودند وهرچه میخواستند کردند و در افکار شوم خود غرق‌بودند وبه غارتگران بیت‌المال ایران هرگونه کمکی را که امکان داشت نمودند وبهترین رابطه‌ها ودوستی‌ها را باآنهاداشتند واز آنان تاآخرین لحظه حمایت مطلق کردند تا جائیکه آنان نیز روزبروز جری‌تر وبیشرم‌تر شده بنحوی که درغارتگری قباحتی نداشتند و توسن هوس خویشرا میتازاندند ودراین راه حتی به مسابقه بایکدیگر هم پرداخته بودند.

مدرکی برجای نمی‌گذاشتند وبین هم همچیز را بهنفع خود حل وفصل میکردند و نتایج اعمال آنان اکنون کاسه صبر ملت را لبریز کرده و وقایعی رخ داد که خود شاهدآن بودید وملتی را به عزاو سوگواری کشاند. ماهمه بایدعزادار باشیم زیرا بالاخره ایرانی کشته شده است چه سرباز وطن‌پرست ایرانی و چه فرزند دیگری از این آب و خاک.

چطور ساکت بنشینیم وببینیم که مردم شهر ما ومردم مملکت ما که ما نمایندگان آنان هستیم و باید منعکس‌کننده افکار آمال و خواسته های آنها باشیم کشته میشوند چطور میتوان احساس مسئولیت نکرد (همهمه نمایندگان).

کسانیکه میتوانستند جلوی این خونریزیها را بگیرند در هر موضعی که قرار دارند چطور اکنون احساس‌مسئولیت نمی‌کنند.

من‌از این دید بخاطر هم‌میهنانم عزادارم وبخاطرآن رای اعتماد نمیدهم.

چرا باید چنین روزهائی را ملت ایران ببینند.

کجا هستند آن متخلفین ومتظاهرین باقدرت ـ کجا هستند که امروز جوابگو باشند. کجا هستند آنها که خشم ملت را تا اینحد برانگیختند تاحدی کهملت بپا خاست ودیگر هیچ باوری ندارد.

چرا آنچه ملت میخواست با حقیقت ـ دوستی و پاکی‌ـ تقوی واخلاص عمل انجام ندادند ـ چرا دروغ گفتند و حقایق را مکتوم نمودند.

چرا غارتگران را حمایت کردند حتی‌آنهارا که خودشان رسوا کرده بودند وساطت کردند وخیلی زود آزادنمودندو بدینوسیله روزبروز بر بی‌اعتقادی مردم افزودند.

مردم ما معتقد به قانون اساسی ووفادار بهرژیم هستند اما باید با صراحت گفت که اکثریت آن اکنون‌ناراضی‌اند.

دو سال قبل عنوان کردم و اکنون نیز در برنامه‌دولت متذکر میشوم:

ایران فدائی میخواهد وکسانی باید مصدر کارها باشند که بی‌نیازند یعنی عزت نفس دارند ـ از خود گذشتگی دارند ونیازی را در اعماق قلب خود احساس میکنند که آنهم نیاز خدمت بدین مرز وبوم است .

ایران چاپلوس ونوکر ومتملق نمی‌خواهد ایران نیاز بفدائی دارد ـ نوکر مابان همیشه در انتظار جاه ومال و فعال‌اند ودر نتیجه دستشان دراز اما فدائی همه چیز خودرا در اختیار میگذارد حتی جان خود را.

هزاران ـ صدهزار ومیلیون‌ها ایرانی در این مملکت هستند که‌آماده‌اند خودرافداکنند بخاطر آزادی و آزادگی و حفظ حقوق فردی و اجتماعی و حرمت و صیانت قانون اساسی.

لطیف شیخ‌الاسلامی ، نماینده مریوان :

کشاورزی را باید نجات داد

لطیف شیخ‌الاسلامی

انگیزه صحبت من در برنامه دولت جناب‌آقای شریف امامی بیشتر از آنجا سرچشمه می‌گیرد کهبرای کشاورزی مملکت اولویت خاصی قائل شده و من‌هم کشاورز هستم و فکر کردم شاید تذکراتی که روی واقعیت بدهم و عملا با آن مواجه شده باشم اثری‌بگذارد.

هرچند دربرنامه دولت‌های گذشته هم کشاورزی‌ازاولویت برخوردار بودولی آن‌اولویت ها برای کشاورزی مملکت و کشاورزان واقعی نبود ـ کشاورز واقعی کسی است‌که درروستا زندگی می‌کند ، کشاورز واقعی کسی است‌که برای دریافت وام کوچک هم ضامن شهری نداشتهو مجبور بهدریافت وام زنجیری است، کشاورز واقعی کسی است‌که ازپرتو انقلاب ایران دارای زمین و خانه مسکونی و آب شده نه کسانیکه از توسعه کشاورزی میلیون ها تومان وام کم‌بهره و حتی کمک های بلاعوض دریافت نموده‌و نه از کشاورزی خبری دارند و نه یک ریال آنرا صرف کار کشاورزی در مملکت نموده‌اند به کشاورزان واقعی این‌مملکت که زمین و آب اعطا گردیده باید امکانات بهره‌وری ازآنهم باو داده شود ـ علت‌مهاجرت روستائیان بشهر یکی از علل کم‌توجهی به‌آنها بود .

تذکراتی که در مورد کشاورزی دربرنامه دولت‌دارم بشرح زیر است .

۱ـ دادن وام بیشتر بابهره کمتر و نظارت و راهنمائی کامل‌تر باتوجه به بالا رفتن زندگی و دستمزد کارگر .

۲ـ راهنمائی‌های کشاورزی وسیله مهندسین و متخصصین کشاورزی باین‌طریق به بخش ها ،و روستا ها اعزام و با کشاورزان تماس بگیرند نه اینکه پشت میز بنشینند اگر کشاورزی مرد نمره جوابش را بدهند هرچندجواب هم‌نمی‌دهند.

یک نمونه کوچک بعرض برسانم.

بنده کشاورزبوده و روستا نشین تاکنون یک مهندس را از طرف اداره کشاورزی در روستای محل‌سکونتم ندیده‌ام که برای راهنمائی و یاارشاد و یاتماس با کشاورز به روستا آمده باشد ـ مزرعه برنج‌کارهم در ده داشتیم آفت باد زد بلافاصله باچند نفر از زارعین به اداره کشاورزی مریوان مراجعه نمودیم و نمونه‌آفت زده را بردیم بعد از دوروز که محصول ازبین رفته‌بود بما اطلاع دادند که نمونه آنرا بیاورید تا به استان برای تشخیص نوع آفت‌بفرستیم

۳ـ بذر بموقع در اختیار کشاورز گذاشتن.

جناب نخست وزیر شخصا برای بذر گندم پائیزه به‌اداره کشاورزی مریوان مراجعه نمودم اسفند ماه بمن اطلاع دادند که بروم بذر پائیزه را بگیرم بذر سبزیکاری که در برنامه دولت به‌آن اشاره شده در کرمانشاه و کرج هم گیر نمی‌افتد.

۴ـ باتوجه به‌دستمزدکارگر ماشین‌آلات کشاورزی ضروری است باتوجه باینکه دولت مبارزه باگرانفروشی را شروع نموده چرا هر سال قیمت تراکتور و دیگر ماشین‌آلات کشاورزی بطور سرسام‌آوری بالا می‌رود . اگر دولت‌می‌خواهد که ایران از نظر محصولات کشاورزی خودکفا باشد نباید ماشین آلات کشاورزی مانند ماشین های سواری و تشریفاتی روزبروز گران‌تر شود در حالیکه خود دولت وارد کننده و یاسازنده او باشد .

ازآن مهمتر لوازم یدکی‌در اختیار مردم نیست . برای‌یک پیچ مهره تراکتور درشهرستان مریوان که بیش از ۲ تومان ارزش ندارد بالغ برصد تومان باهزینه ایاب و ذهاب و بیکاری کسیکه دنبالش می‌رود تمام می‌شود .

جناب نخست وزیر وقتی تشخیص داده شد که‌کشاورز وامی رادریافت نموده و به مصرف واقعی کشاورزی می ـ رساند چرا باید ضامن شهری ازاو گرفته شود و چرا باید برای تکمیل کار مورد نظرش باندازه کافی پول در اختیارش نگذارند و نیمه تمام بماند و مهندسین بانک نظارت کامل‌در اجرای او بنمایند و بعوض اینکه پولی‌برای تضمین‌به‌ضامن شهری بدهد زمین های مورد کار او را بعنوان وثیقه ازاو قبول ننمایند.

موضوع قابل توجهی که می‌خواهم متذکر شوم اینست. که ماهمه می‌دانیم دولت نه کشاورز خوبی است ونه‌تاجر خوبی و ثابت نموده کهدولت درتمام برنامه‌های‌شرکت سهامی زراعی و کشت و صنعت‌ضرر کرده و حالا ضرر می‌کند .

شاهنشاه فرمودند کشاورزان را بگذارید که به کشاورزی سنتی خود ادامه داده و به آنها کمک فنی و مالی بنمائید ـ متاسفانه درهر جا یک پروژه عمرانی کشاورزی پیاده می ـ شود همراه آن تبلیغاتی می‌شود که زمین های شما را دولت می‌برد و شرکت سهامی زراعی تاسیس می‌شود کهمردم را از کار کشاورزی دلسرد می‌نمایند و اغلب باعث خریدو فروش در روستا هامیشود.

وزارت راه و ترابری

در مورد راههای روستائی برای اولین‌بار مبالغ نسبتاقابل توجهی درسال‌جاری‌اختصاص داده شد چون سال اول بود کهاز تعاون و امورروستا ها گرفته شده و به وزارت‌راه و ترابری داده شده بطور قابل توجه و شایسته انجام نشود ولی نظر جناب وزیر راه و ترابری را باین نکته جلب می‌نمایم که شاهرگ حیات روستاها راه روستائی است کهباید باو توجه خاصی‌بشود و از مقررات و تشریفات دست و پاگیریکه باعث اتلاف وقت می‌شود جلوگیری بعمل آورد باتوجه بوضع جغرافیائی بعضی از شهرستان ها ترتیبی داده شود که برنامه ریزی راههای روستا و تصمیم‌گیری درمحل‌و بانظر انجمن‌شهرستان صورت گیرد.

وزارت نیرو

باتوجه باینکه مردم روستا ها علاقه خاصی به برق پیدا کرده وحتی از اعتباریکه در اختیار نمایندگان مجلس قرار داده شده مردم روستا ها آنطوریکه برای برق خودیاری می‌دهند و علاقه دارند برای دیگر پروژه‌هاندارند مع‌الوصف وزارت نیرو در مورد برق روستاها هیچ اقدامی ننموده و معلوم نیست اعتبار برق روستائی در کجاخرج میشود و بچه مصرفی رسیده است .

وزارت بهداری و بهزیستی

سیاست درمانی کشوربطوری که همه آقایان استحضاردارند بطور کلی فلج است نه به روستا رسیده‌اند و نه شهر ـ نشینی‌ها راضی. بیمه شدهگان می‌نالند و کسانی که بیمه نشده‌اند حالشان معلوم است امیدوارم بهداشت و درمان به روستا هانیز بطور کامل برود و به درمانگاه‌هائیکه در روستا ها ساخته شود دکتر و دارو فرستاده شود ـ باشناختیکه‌از جناب دکتر مژدهی وزیرمحترم بهداری‌و به زیستی دارم‌مطمئن هستم که باخواست خداوندی و مشکلات درمانی کشور را مخصوصا روستا ها را حل خواهد نمود .

وزارت پست و تلگراف

در مورد وزارت پست و تلگراف بعرض میرسانم که هر چند برنامه این وزارتخانه بسیار وسیع است ولی نسبت به شهرستان های کوچک توجهی نشده اضافتا وعده‌هم داده شده است .

آگهی تصمیمات مجمع عمومی عادی‌سالیانه شرکت نوتك سهامی خاص ثبت شده به شماره ۲۸۲۸۵

طبق صورت جلسه مجمع عمومی عادی سالیانه مورخ ۲۰ر۴ر۱۳۵۷ شرکت‌مزبور ۱ـ ترازنامه و حساب سود و زیان سال مالی ۱۳۵۶ بتصویب رسید ۲ـ آقای محمد جواد جباری بسمت بازرس اصلی وآقای ربیع‌ارادت بسمت بازرس علی‌البدل برای مدت یکسال‌انتخاب شدند ۳ـ روزنامه‌کثیر‌الانتشار اطلاعات جهت درج آگهی ها و اطلاعیه های شرکت تعیین گردید.

مدیر کل ثبت شرکتها و مالکیت صنعتی‌ـ یحیی‌مدنی
م‌الف ۱۵۶۸۲
آـ۱۵۱۵۵

برای آموزش
در هر زمینه
نیازمندیهای آموزشی
اطلاعات
شما را راهنمایی
می کند

آگهی استخدام رسمی

سازمان هواپیمائی کشوری (فرودگاه اصفهان) طبق مفاد قانون استخدام کشوری تعداد ۱۷ نفر را ازطریق امتحان و مسابقه بشرح زیر استخدام میکند

ردیف‌ـ عنوان طبقه شغل	محل جغرافیائی خدمت	تعداد مورد نیاز	شرایط احراز	گروه شغل
۱ـ متصدی‌تشریفات «۳»	اصفهان	۱ نفر	دارا بودن مدرك فوق دیپلم‌وآشنائی بیکی‌اززبانهای انگلیسی فرانسه آلمانی.	۵
۲ـتکنیسین‌ارتباط ومخابرات «۱»	اصفهان	۲ نفر	دارابودن دیپلم کامل متوسطه در رشته الکترونیك یا ارتباط و مخابرات یاپست و تلگراف ، برق ، ریاضی یاطبیعی.	۴
۳ـ تکنیسین مکانیک «۱»	انارك، نائین ،زینبیه	۳ نفر	دارابودن مدرك دیپلم کامل متوسطه و یکی از رشته های مکانیك برق‌و مکانیك ،اتومکانیك ،آهنگری ، برق و ماشین،ماشین آلات صنایع فلزی ، فلزکاری ، صنایع فولادی تاسیسات ،ریاضی یاطبیعی .	۴
۴ـ آتش نشان «۲»	اصفهان	۳ نفر	دارابودن مدرك تحصیلات پایان دوره اول متوسطه یا پایان دوره‌راهنمائی تحصیلی و گذراندن دوره آموزش‌آتش نشانی و ایمنی و داشتن گواهینامه رانندگی مطلوب در صورت نیاز.	۳
۵ـ مکانیسین ماشین‌آلات «۱»	اصفهان	۱ نفر	مدرك تحصیلات پایان دوره ابتدائی و گذراندن دوره آموزشی در رشته مربوطه یادوسال سابقه خدمت در رشته خدمتکار فنی .	۲
۶ـ راننده وسایط نقلیه تند رو و سبك «۱»	اصفهان	۱ نفر	مدرك تحصیلات پایان دوره ابتدائی و داشتن‌گواهینامه رانندگی پایه ۲ .	۲
۷ـباغبان «۱»	اصفهان	۱ نفر	مدرك تحصیلات پایان دوره ابتدائی و آشنائی به‌امر باغبانی .	۱
۸ـنگهبان «۱»	انارك‌و زینبیه	۳ نفر	مدرك تحصیلات پایان دوره ابتدائی	۱
۹ـ پیشخدمت «۱»	اصفهان	۲ نفر	مدرك تحصیلات پایان دوره ابتدائی	۱

داوطلبان واجد شرایط میتوانندبرك درخواست ذیل این آگهی‌را تکمیل کنند و بادو قطعه عکس ۴×۳ خودو رسید بانکی مبنی‌بر پرداخت حق ثبت‌نام دریکی از شعب بانك ملی‌ایران به‌حساب شماره ۹۸۰ خزانه نزدبانك مرکزی ایران به‌عنوان حساب حق ثبت‌نام داوطلبان استخدام و فتوکپی برك‌خاتمه خدمت وظیفه یابرك معافیت دائم حداکثر تا۱۰ روزبعد از انتشار این آگهی باپست سفارشی به نشانی: سازمان هواپیمائی‌کشوری فرودگاه اصفهان‌ارسال دارند. مبلغ حق ثبت‌نام برای ردیف یك ۴۰۰ ریال و برای‌ردیف‌های ۲، ۳،۴ـ سیصدو پنجاه ریال‌و برای ردیف های۵،۶،۷،۸،۹ یکصدو پنجاه ریال میباشد.

به‌مدارکی‌که فاقد رسید بانکی باشد ویابعداز این مهلت به پست تحویل داده شود ترتیب‌اثرداده نخواهد شد.« وجوه پرداختی بهیچوجه مسترد نمیشود .»

پروانه ورود به جلسه امتحان و مسابقه درتاریخ۲۵ر۷ر۱۳۵۷ در محل فرودگاه اصفهان بین داوطلبان توزیع خواهدشد. تاریخ امتحان و مسابقه در پروانه مذکور درج میگردد.

توضیح:

۱ـ داوطلبان مشاغل ردیف‌های ۲ـ۳ـ۴ـ۵ـ۶ به شرط سپردن تعهد ۱۰ سال خدمت در سازمان هواپیمائی کشوری ازانجام خدمت نظام وظیفه معاف خواهندشد. بنابراین ارسال فتوکپی پایان خدمت نظام یا معافیت دائم در مورد داوطلبان مشاغل مذکور الزامی نمیباشد.

۲ـ داوطلبان رشته شغلی آتش نشان «۲» باید دارای بنیه‌جسمانی کافی بودمو قدآنان ۱۷۰ سانتیمتر باشد.

م‌الف ۹۸۹ فرودگاه اصفهان

برك درخواست شغل از فرودگاه‌اصفهان

نام خانوادگی　نام　نام پدر　شماره شناسنامه
محل صدور　تاریخ تولد　مدرك و رشته تحصیلی
وضع خدمت وظیفه　داوطلب شغل «فقط یك شغل»
محل جغرافیائی مورد تقاضا «فقط یك‌محل»
نشانی کامل :شهر　خیابان　کوچه　شماره منزل
تلفن :　امضاء داوطلب

آگهی استخدام رسمی

اداره کل آموزش‌و پرورش خراسان‌طبق مفاد قانون استخدام کشوری ۱۴۷ نفر را از طریق امتحان ، مسابقه بشرح زیر استخدام میکند .

ردیف‌ـ عنوان‌طبقه‌شغلی	محل‌جغرافیائی‌خدمت	تعدادموردنیاز	شرایط‌احراز	گروه‌قطعی‌شغل
۱ـ متصدی امور آموزشی یک	مشهد و منطقه احمدآباد	۴۳	دارا بودن دیپلم کامل متوسطه	۴
۲ـ حسابدار یک	مشهد	۱	دارا بودن دیپلم کامل متوسطه و طی دوره حسابداری مقدماتی و موفقیت در آن	۴
۳ـ کتابدار۲	مشهد	۱	دارا بودن دیپلم کامل متوسطه و طی‌دوره آموزش در زمینه مربوط	۴
۴ـ ماشین نویس ۲.	مشهد	۱	دارا بودن دیپلم کامل متوسطه‌و گواهی‌نامه ماشین نویسی فارسی یا لاتین	۴
۵ـ انباردار ۲	مشهد	۵	دارا بودن دیپلم کامل متوسطه و طی کلاس انبارداری	۴
۶ـ پیشخدمت یک	مشهد و منطقه احمدآباد	۱۱۸	دارا بودن گواهینامه تحصیلات ابتدائی	یک

داوطلبان واجد شرایط میتوانند برگ درخواست ذیل این آگهی را تکمیل کنند و همراه با مدارک لازم‌باین شرح :

۱ـ رسید (فیش بانکی) مبنی بر پرداخت مبلغ ۳۵۰ ریال برای ردیف های یک الی پنج و ۱۵۰ ریال برای ردیف ۶ در یکی از شعب‌بانک ملی ایران به حساب ۹۸۰ خزانه نزد بانک مرکزی‌ایران‌به عنوان(حساب حق ثبت‌نام داوطلبان استخدام)

۲ـ فتوکپی برگ خاتمه خدمت وظیفه یا برگ معافیت دائم‌ازخدمت زیر پرچم .

۳ـ فتوکپی شناسنامه

۴ـ عکس سه‌در چهار (دو قطعه)

۵ـ فتوکپی یا مدرک تحصیلی

حداکثر تا ده (۱۰)روز بعد از انتشار این‌آگهی با پست‌سفارشی به نشانی مشهد ـ خیابان پهلوی اداره کارگزینی اداره کل آموزش و پرورش خراسان ارسال دارند به مدارکی که فاقد رسید بانکی باشدویا بعد از این مهلت به پست تحویل داده شود ترتیب اثر داده نخواهدشد (وجوه پرداختی بهیچوجه مسترد نمیشود .)

ضمنا سپاهیان دانش منقضی خدمت میتوانند برای خدمت‌آموزگاری بطور رسمی در روستاها استخدام شوند بنابراین از ارسال درخواست برای مشاغل موضوع این آگهی خودداری فرمایند .

داوطلبان برای دریافت کارت شرکت در امتحان مسابقه دقیقا ۲۰ روز بعد از تاریخ انتشار این آگهی باداره کل آموزش و پرورش خراسان مراجعه نمایند . تاریخ و محل برگزاری امتحان ـ مسابقه در کارت مزبور قید گردیده است .

مهدی صفارپور
مدیر کل آموزش و پرورش خراسان

برك درخواست شغل از اداره آموزش‌و پرورش

نام خانوادگی　نام　نام پدر　شماره شناسنامه　محل صدور
تاریخ تولد　روز　ماه　سال　مدرک و رشته تحصیلی
وضع خدمت وظیفه　دواطلب‌شغل (فقط یکشغل)　فقط یک محل
نشانی کامل شهر　خیابان　کوچه　تلفن　امضاء داوطلب

در پاساژ امیدوار ـ تهران

۱۳ کارگاه و مغازه در آتش سوخت

در آتش سوزی پاساژ امیدوار ۱۳ کارگاه و مغازه طعمه حریق شدند و ازبین رفتند.

حادثه آتش سوزی ساعت ۱۲ و ۳ دقیقه دیروز رخداد

باوقوع حادثه ماموران ٤ ایستگاه آتش نشانی برای اطفای حریق به محل حادثه رفتند و وارد عملیات شدند. آتش‌سوزی ابتدا از یک کارگاه مبل‌سازی شروع‌شد ودقایقی بعد به سایر مغازه های مجاور ومبل‌سازی‌سرایت کرد و دامنه آن گسترده شد. دراین آتش‌سوزی سه کارگاه کفاشی ، یک کارگاه خیاطی ، یک کارگاه نجاری ودو کارگاه رنگکاری مبل، یک مغازه ابر فروشی و پنج مغازه دیگر سوختند.

ماموران ایستگاه های ۱ و ۲ و ۳ و ٤ آتش نشانی سرانجام پس‌از دو ساعت تلاش در ساعت ۱۲ و ۵۷ دقیقه بعدازظهر آتش‌رامهار کردندو برای‌احتیاط ماموران یک ایستگاه آتش‌نشانی در محل مستقر شدند و به‌لکه گیری پرداختند ، در این حادثه خسارات زیادی به صاحبان مغازه‌ها وارد شد. علت حریق اتصال سیم برق گزارش شده است .

یکی‌از کارگاههای کفاشی پس‌از اطفای حریق.

۲ نفر کشته و ۷ نفر مجروح شدند

اردبیل ـ خبرنگار اطلاعات

طی دو حادثه رانندگی در جاده اردبیل ـ سرین ۲ نفر کشته شدند و۷ نفر به سختی آسیب دیدند .

اولین حادثه براثربرخورد نولکس واگن ۸۵۱۹٤ ـتهران با اتومبیل فیات ۱۲۹۷۹ ـ قزوین روی داد.در این‌حادثه یکی از سرنشینان فیات بنام لطف‌الله صفوی ـ ۲۸ ساله‌ـ جان باخت و ۷ نفر دیگر به شدت مجروح شدند و به بیمارستان « شیروخورشید سرخ اردبیل انتقال یافتند .

مجروحان حادثه فضل‌الله صفوی ـ راننده فولکس ـ رحمان عزیز محمدی ، فریده زندنیا ، ناهید صفوی،حکمت حریری ، بهرام صفری،و بانو صدیقه هستند .

در دومین حادثه جیپ‌شماره ۷۵۹۷۵ـ تهران متعلق باداره برق آذربایجان به علت‌سرعت زیاد ازجاده منحرف و واژگون شد .

در این حادثه شکور بشیر زاده راننده‌اتومبیل جان‌باخت.

در شعبه چهارم دادگاه عالی جنائی مرکز :

۲ متهم به‌شرکت در تظاهرات و شکستن شیشه‌های سینما تبرئه شدند

عکس یکی از متهمان را در برابر رئیس دادگاه نشان می دهد .

صبح دیروز محاکمه دونفر که بجرم تخریب و تظاهرات و شکستن شیشه های سینما دستگیر شده بودند در شعبه ٤ دادگاه عالی جنائی انجام گرفت و رای دادگاه مبنی بر برائت دو متهم صادر شد.

اینـدو غلامحسین امینی و احمد موحد منش نام دارند و متهم بودند که چندی قبل‌حین تظاهرات تعدادی از شیشه‌های سینما ساینا واقع در شهناز جنوبی را شکستند.

براساس اتهامات وارده پرونده‌ای تشکیل و به شعبه چهارم دادگاه جنائی ارجاع‌شد.

ریاست این دادگاه را سید باباصفوی بعهده داشت و نماینده دادستان امیرحسینی بود.

در پاسخ سئوال رئیس دادگاه مبنی بر قبول یا رد اتهامات وارده هر دو متهم خود را بی گناه دانستند و گفتندنمیدانند چرا آنها را دستگیر کردند. امیر حسینی نماینده‌دادسرای استان نیز با اشاره به ماده ۲٦۱ مورد استناد در کیفر ـ خواست گفت : چون تظاهر ـ کنندگان باید بیشتر از دو نفر بشند و متهمین دو نفر هستند ، لذا ماده استنادی در کیفر خواست باجرم اتهامی تطبیق نمی‌کند، لذا بجای‌ماده ۲٦۱ طبق ماده ۲۵۷ مطابق با محتویات پرونده تقاضای‌کیفر متهمین رادارم.

پس‌از آن رئیس دادگاه‌خطاب به متهم ردیف ۱ اظهارداشت: سرپاسبان حمید زاده وپاسبان علی آبادی گفته‌اند درخیابان پارك مشغول انجام ماموریت بودیم که توسط بی سیم گزارش دادنددر خیابان‌شهباز جنوبی مقداری از شیشه های سینما ساینا را شکسته‌اند ، غلامحسین امینی و احمدموحد منش و محمد الحاقی « که‌به دادگاه جنحه فرستاده شد » رابعنوان مجرمین دستگیر کردیم ، چه میگوئید؟

متهم ردیف یك در جواب گفت : من درکارگاه خیاطی کارگر هستم ، در آن موقع برای صرف شام از مغازه‌خارج و توسط پاسبانی دستگیرشدم وقتی به این وضع مواجه شدم پاسپورتی راکه همراه داشتم نشان دادم و گفتم درتظاهرات بهیچ عنوان شرکت نداشته‌ام مرا به کلانتری بردند ، در آنجا مورد ضرب و شکنجه شدید قرار گرفتم و دندانم‌نیز دراثر این حادثه لق شدوپس از مدت ۳ماه و نیم که در زندان بودم هنوز التیام‌نیافته است .

پس‌از دستگیری به صاحب مغازه‌ای که در آن کار می کردم اطلاع دادم ، او آمد و گفته‌های مرا مبنی بر عدم اطلاع از تظاهرات تائیدنمود. در ضمن کلیه‌کسبه آن‌حوالی استشهادیه‌ای تنظیم و آنرابه کلانتری فرستادند و مدیر سینما ساینانیز استشهادیه را تائید نمود.

رئیس دادگاه : کلانتری گزارش داده است که در تظاهرات و شکستن شیشه‌های سینما شرکت داشتید !

متهم : خیر ، شرکت نداشتم !

رئیس : هنگامی که‌بازپرس از پاسبان در مورد دستگیری شما سئوال نموده گفته است من او را حین فرار گرفته‌ام، چه میگوئید ؟

متهم : اشتباه میکند!

سپس رئیس دادگاه ازمتهم ردیف ۲ سئوال کرد:گزارش پاسبان حمید زاده و پاسبان علی آبادی را شنیدید ، آیا قبول دارید؟

متهم : خیر، آنروز از شهباز جنوبی بطرف تیر دوقلو در حرکت بودم.پاسبانی دنبالم آمد ، سئوال کردم چکار دارید، گفت شیشه‌ها را کـه شکست ؟ گفتم خبر ندارم و بخاطر این که ریش داشتم توسط ماموریـن دستگیر شدم.

پس از آن موسوی وکیل مدافع متهم ردیف ۱ گفت طبق اصل ۷۹ متمم قانون اساسی چون اینگونه جرائم جرائمی است سیاسی، بنابراین بایستی محکمه در حضور هیئت منصفه تشکیل شود، با این همه به‌امید روزی هستیم که این مورد در دادگاه‌های دیگر در نظر گرفته شود و با همکاری هیئـت منصفه دادگاه حکم واقعی را صادر کند، موسوی سپس افزود: در مورد ماهیت قضیه همانطور کهموکلم بعرض‌رساند وی کارگری است ساده و خیاطی است که در مجاورت سینما اشتغال به خیاطی دارد. آنروز برای صرف شام ازمغازه بیرون میرود، ساعت ۸ر۵شب هنگامیکه به محل کار خود که محل سکونتش هم هست‌میرسد. پلیس را بدنبال خود می‌بیندو چون موکل قصد داشت زودتر از مهلکه بدر رود، در نتیجه حرکت خود را تندتر کرد ولی پلیس او را دستگیر وبکلانتری برد.لذا به‌استناد مواد ۲٦ و ۲۷ قانون اصول محاکمات جنائی تقاضا دارم ریاست‌محترم دادگاه اجازه فرمایند شهودی کهدر دادگاه حاضرند شهادت دهند.

(دادگاه بدلیل کمبود وقت‌از تقاضای وکیل مدافع امتناع ورزید) سپس وکیل مدافـع افزود: همانطور که جناب نماینده دادستان بعرض رساند، ماده ۲٦۱ مشمول حال‌گروهی بیش از دو نفر است و بمورد فعلی تطبیق نمی‌کند.

سپس جاوید تاش دردفاع از متهم ردیف ۲ سخن گفت‌و باتشریح موارد استنادی در کیفرخواست ووضع موکل خود، او را بیگناه دانست و باتوجه به قانون اساسی و حقوق مردم و همچنین عـدم حقیقت در گزارش‌هائی که‌مبنای کیفرخواست است، تقاضای برائت موکل خود را نمود. پس از آن متهمین به آخرین دفاع پرداختند، متهم ردیف ۱ اظهار داشت: بخدا قسم ، من در اینکار دخالت نداشتم .

احمد موحدمنش متهم ردیف ۲ نیز اظهار داشت : من از آنجا بطور عادی عبورمیکردم و دخالتی نیزدر تظاهرات‌نداشتم وتقاضای صدور حکم برائت خودرا دارم.

پس از آن دادگاه ختـم دادرسی را با انجام مشاوره اعلام نمود و در ساعت ۱ر۳۰ دقیقه بعد ازظهر رای صادره مبنی بر برائت هر دو نفـر صادر شد.

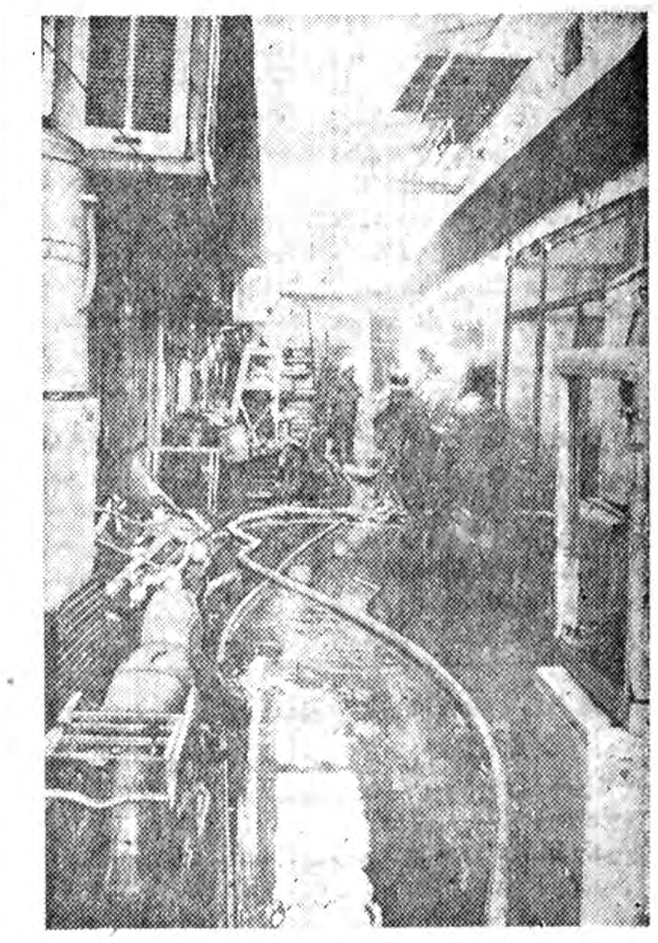

نمائی از داخل پاساژ امیدوار و عملیات ماموران برای مهارو خاموش کردن

دانش‌آموزی زیر وانت بارجان سپرد

جویبار ـ خبرنگار اطلاعات

وانت‌بار ۱۲۵۷۳ـ ساری ـ۷۷، در خط کمربندی ساری‌ـ جویبار شاهی دانش آموز ۱۲ ساله‌ای رازیر گرفت وکشت. رانندگی وانت بار را حاج سیدعلی اشرفی بعهده داشت ولی مقتول هنوز شناخته نشده است.

۸۰ پرونده مربوط به شکایات مردم خوزستان از مقامات محلی و اداری تحت رسیدگی قرار گرفت

اهواز ـ خبرنگار اطلاعات

۸۰ پرونده مربوط به شکایت از مقامات محلی‌و کارکنان دولت در دادگستری خوزستان مورد رسیدگی قرارگرفت.

یک مقام آگاه ضمن اعلام این خبر گفت : دادگستری‌کل خوزستان در جهت مبارزه بافساد ، با قدرت کامل و بدون هیچگونه چشم پوشی و اغماض ، شکایات مردم را با دقت مورد بررسی قرار میدهد .

وی افزود : از چند ماه گذشته تا امروز ۸۰ مورد شکایت از مقامات محلی و کارکنان دولت‌در خوزستان شده که در این زمینه پرونده هائی تشکیل گردیده و از سوی بازپرس و دادستان ها حتی بطور شبانه روزی درهریک از پرونده ها بررسی های لازم و بازجویی هایی صورت گرفته است .

این مقام اضافه کرد : تاکنون ٤٤ پرونده تکمیل و به دیوان کیفر ارسال شده و در حال حاضر ۳٦ پرونده دیگر در دادگستری خوزستان تحت رسیدگی است که پس‌ازتکمیل به دیوان کیفر ارجاع خواهد شد .

اعلامیه های فرمانداریهای نظامی شهرستانها

اعلامیه شماره ۳۸ فرمانداری نظامی اصفهان و حومه

علیرغم تذکرات وتاکیدات‌مکرر که چه حضوری و چه ازطریق سیستم ارتباط جمعی درمورد بازنگهداشتن مغازه‌ها و دکانها بعمل آمد باز مشاهده گردید که تعداد قابل ملاحظه‌ای از مغازه‌داران بازار و خیابانهای شاهپور، شاه و سپه با تهدید و ابلاغ‌یکنفر موتوسیکلت‌سوار غیر مسئول و ولگرد مبادرت به بستن مغازه‌های خودنموده و از ارائه کالای مصرفی بمردم نجیب و متدین اصفهـان خودداری نمودند. باتوجه به اینکه عمل این دسته از مغازه‌داران در شهری چون اصفهان که مردم آن قدرت خرید زیادی دارند و ضمنا در هر لحظه تعداد زیادی مسافر ازاطرافو اکناف کشور وهمچنین از دورترین نقاط دنیا به این‌شهر رفت و آمد دارند، مستقیماروی نظم و آرامش شهر و رفاهو آسایش همشهریان گرامی و ارجمند اثر می‌گذارد، تحمـل آن برای فرمانداری نظامی که هدف اصلی و اساسی آن‌حفظ نظم و آرامش و تامین رفاهو آسایش همشهریان عزیز میباشد غیر ممکن بوده و بناچار به‌آن دسته از بازاریان که به‌اخطار های خیر خواهانه فرمانداری نظامی توجه ننموده‌اند برابر مقررات رفتار وبه اتاق‌اصناف دستور داده شد که به علت تخلف از نظام صنفی مغازه‌های آنان تعطیل و پروانه کسب‌آنان باطل گردد. بدیهی است‌چنانچه عمل این قبیل مغازه‌داران بـه صورت تهدید نسبت به آرامش وثبات منطقه نمایان گردد با متخلفین برابر ماده۵ فرمانداری نظامی رفتارو دادگاههای‌نظامی تکلیف آنان را تعیین خواهند نمود. فرمانداری‌نظامی اصفهان ضمن تشکر از مغازه‌دارانی که مغازه‌های خود را به روی‌مردم بازنگهداشتند انتظار دارد بقیه مغازه‌داران فریب عناصرفرصت طلب واخلالگر را نخورده و مغازه‌های خود را مانند گذشته باز نگهدارند و با عرضه کالا بمشتریان به کسب و کار خود رونق داده در حفظ نظم و آرامش شهر وتامین آسایش‌و رفاه مردم اصفهان شریک و سهیم شوند چه در غیر ایـن صورت فرمانداری نظامـی کوچکترین تردیدی را در اعمال مقررات فرمانداری نظامی و اتاق اصناف نسبت به مغازه‌داران متخلف به خود راه نخواهـد داد.

فرماندار نظامی اصفهان ـ سرلشکر رضا ناجی

دربی صدور اعلامیه شماره ۳۸ فرمانداری نظامی اصفهان‌و حومه، سخنگوی فرمانداری نظامی در اصفهان اسامـی تعدادی از مغازه‌دارانی کـه توجه به اخطارهای فرمانداری نظامی در باز کردن مغازه‌های خود نکرده‌اند، امروز مغازه های آنان با نصب پارچه تحت عنوان مهلت تخلف از مقررات نظام صنفی، بسته شد، اعلام کرد. این عده عبارتند از:

۱ـ محمد علی فلفلیان
۲ـ رضا صفایی
۳ـ محمود مقبل
٤ـ سباغ
۵ـ مجیدی نژاد
٦ـ کازرونی
۷ـ حفیظی
۹ـ گلستانه
۱۰ـ مشکاة
۱۱ـ دیانی
۱۲ـ اخوان
۱۳ـ میرزاعلی حکیم
۱٤ـ شکرالله گلکار
۱۵ـ محمد حجازی
۱٦ـ احمد شعله
۱۷ـ علی فرهنگ
۱۸ـ ابریشمکار

عبادت اقلیت های مذهبی آزاد است

آبادان ـ خبرنگار اطلاعات

سرتیپ جهانگیر اسفندیاری فرماندار نظامی آبادان‌اعلام کرد : هیچگونه مانعی برای عبادت‌درمساجد درساعات‌مجاز وجود ندارد و در مساجد همچنان به روی مومنان بـاز خواهد بود .

وی تاکید کرد که اقلیت های مذهبی نیز میتوانند در کلیساها و عبادتگاه های خود مراسم مذهبی را درساعات مجاز عبور و مرور انجام دهند .

سرتیپ اسفندیاری خاطر نشان ساخت : همه گونه تسهیلات برای رفاه مردم قایل میشویم ولی باهرگونه هرجو مرج مبارزه کرده و با خاطیان برابر قانون حکومت نظامی رفتار خواهیم کرد .

شماره های تلفن و محل جدید فرمانداری نظامی آبادان

آبادان ـ خبرنگار اطلاعات

مقر فرماندهی فرماندار نظامی «از شهربانی آبادان به ساختمان شماره ٤۸ در « بریم» انتقال یافت .

تلفن‌های محل جدید فرمانداری نظامی آبادان ۳۱۰۵۱ـ ۳۱۰۷۵ و ۳۱۳۸۱ از شبکه شهرستان آبادان و تلفن٦۱٦۵ از شبکه ویژه نفت است .

از سوی فرمانداری نظامی آبادان اعلام شد : مـردم آبادان چنانچه شکایت و نارضائی داشته باشند میتوانند تسلیم فرمانداری‌نظامی کنند تا سریعا به آن رسیدگی شود.

تشکر فرمانداری نظامی کرج از اصناف

کرج ـ خبرنگار اطلاعات

سرتیپ میرشاپور میرهادی فرماندارنظامی کرج ازکلیه اصناف که در این چند روز همکاری های لازم را نموده‌اند، تشکر کرد .

پیش از ظهر دیروز ، حدود سیصد نفر از مقامات کشوری و روسای صنفی و مسولین شهری کرج درجلسه‌ای شرکت کردند ، دراین جلسه که در سالن پیشاهنگی کرج تشکیل شد ، سرتیپ میرهادی فرماندار نظامی کرج طـی سخنانی از همکاری های اصناف کرج تشکر کرد .

شرکت K.G اعلام میدارد در اسرع وقت چکهای برگشتی و سفته های واخواستی لاوصول‌شمارابا‌کادری‌منظم‌و ورزیده وصول می نماید جهت اطلاع بیشتر از ساعت ۹ الی ۵بعد از ظهر با تلفن ۷۵۰۰۳۸ و۷۵۵۰۱۵ تماس حاصل نمایند.

اسفالت و عایق بام
تا ده سال ضمانت
تلفن ۲٦۱۳۲۷

چهار دستگاه جیپ نیسان
بسیار تمیز ، آماده بکار بفروش می رسد
خریداران در موسسه اطلاعات ـ قسمت حمل و نقل تلفن ۳۲۸۲٦٦ـ از ساعت ۸صبح الی ٦ بعد از ظهر به آقای ابراهیمی مراجعه فرمایند .

پوشش استخر
باموادپولی‌استر فایبرگلاس دهررنگ
باتضمین ۲۰ ساله استخرهای کهنه شکسته ترمیم میشود
تلفن : ۳۰۳۱۳۲

حتماً قبل از
دکوراسیون
آلبوم گل سرخ
پلاستر را ببینید

نورسیل تولیدکننده عایقهای رطوبتی
TORSEAL
بصورت خودچسب ـ ساده
(برای هرگونه عایقهای رطوبتی جهت سقف ـ پی
دیوار ـ کانال)
ماستیکهای آب بندی
برای هرگونه درزگیری
نوارهای محافظتی برای
لوله‌های آب ـ گازو.....
نورسیل
برای اطمینان بیشتر
تلفن : ۸۳۲۹۹۱ـ ۸۲۳۵۹۱
صندوق پستی ۳۰۱۷

اینهفته درمجله:
اطلاعات
دختران و پسران
ویژه نوجوانان کشور میخوانید:
«طناز علامه» دخترسوارکار ۱۲ ساله
برای اولین بار رازربوده شدنش رابرای‌خبرنگاران مافاش کرد!
نوجوانان ساری درحاشیه کوچه ها به «تفریح» ناسالم‌روی آورده‌اند!
گفتگوی اختصاصی خبرنگارمابا‌چندتن ازنوجوانان ساری
همراه باگزارشات اختصاصی، داستانهای جالب‌وخواندنی ومطالب گوناگون
بانضمام عکسهای رنگی:
علی پروین «فوتبالیست»، مرتضی وروح انگیز «خواننده»
وپوسترزیبای «دخترگلها»
پنجشنبه هادرسراسرکشور مجله‌محبوب نوجوانان
اطلاعات
دختران و پسران
دردسترس شماست

اشیاء گمشده

یك عدد کیف جیبی که‌درآن مبلغی پول و یك جلد پروانه اقامت به شماره ۲۲۲ـ۱٤۳ـ۲۷ متعلق به آقای ویکتورلت تبعه یوگسلاوی گمشده است ازیابنده‌تقاضا میشود که درصورتیکه کیف راپیدا کردباشماره تلفن٦۰٦۵ تماس حاصل نماید و مژدگانی خودرا دریافت دارد.

شرکت جوروجاکویچ

آگهی دانشگاه کرمان

پیرو آگهی های مندرج در روزنامه های کثیر ـ الانتشار در مورد نام نویسی پذیرفته شدگان رشته های مختلف این دانشگاه باطلاع میرساند که روز های نام‌نویسی از ۲۷ و ۲۸ شهریور ماه با همان شرایط به روزهای دوشنبه و سه‌شنبه ۱۰ و ۱۱ مهرماه تغییر پیدا کرده است ضمنا انتخاب واحددروس برای دانشجویان سالهای دوم و سوم و چهارم در روز های چهارشنبه‌وپنجشنبه ۱۲و۱۳مهرماه درساعات اداری در محل دانشگاه (انتهای خیابان زریسف) به عمل خواهد آمد دانشجویان سالهای دوم ببالا موظفنددر موعدمقرر برای نام نویسی مراجعه کنند در غیر این صورت باید بازاء هر روز تاخیر صد ریال بحساب شماره ۹۰٦۰۰ بانك ملی ایران شعبه کرمان‌واریز نمایند و فیش بانکی را در موقع نام‌نویسی ارائه دهندنام نویسی با دیرکردحداکثر تا روز چهارشنبه ۱۹ مهر ماه امکان دارد و نیزمدت تاخیردر نام‌نویسی‌جزو ساعات غیبت محسوب خواهد شد

دانشگاه کرمان

تبریکات

جناب آقای دکتر جعفر سیروس ضیاء

انتصاب بجاو شایسته جنابعالی رابمقام معاونت اداری و مالی‌دانشگاه تهران صمیمانه تبریك عرض مینماید.

غلامعلی محمدرضا طیبی

جناب آقای دکتر علینقی کنی

وجود انسان والائی چون شما بسمت وزیر مشاور و سرپرست اوقاف مایه مباهات است آرزو دارم منشاء خدمات عالیتری‌بوده باشید.

شهری ـعباس افشار

انتصاب شایسته آقای پیشوائی رابسمت مدیر کل تشکیلات بودجه باولیای محترم ثبت‌اسناد کشور تبریك میگوییم.

علی امینی پاکدامن

جناب آقای مهندس جهانگیر رئوفی

انتصاب شایسته آن جناب رابسمت عضو هیئت مدیره شرکت ملی نفت‌ایران صمیمانه‌تبریك عرض نموده توفیق روزافزون آن جناب را آرزومندیم.

اشرف‌السادات واحمد گمرکی

یك شرکت ساختمانی تعدادی ماشین‌آلات کارکرده از قبیل :
لودر کوماتسو ، غلطك چرخ لاستیکی ،موتور ژنراتور دورمن ، فنیشر آسفالت قیرپاش ،سنگ شکن فکی و کوبیت را بفروش میرساند .
باتلفنهای ۹۵۷۷۱۹ و۹۵۷٤۰۹ آقای‌قلی‌زاده تماس بگیرید .

گمشده

عیوض خدائی دلاور ۱۵ ساله فرزند علی‌ویردی از تاریخ ۱۷ر٦ر۵۷ خبری از وی نیست هرکس اطلاعی از نامبرده دارد خواهشمند است به تلفن ۹٦۰٤۲۸ هاشم خدائی دلاوریا کلانتری ۱٦ خبر دهد.
آـ٦۹۰۱

گمشده

علی‌اکبر دارانی فرزند حسن‌از تاریخ ۱۹ر٦ر۵۷ خبری از وی نیست هرکس اطلاعی از نامبرده دارد خواهشمند است به آدرس داودیه ، خیابان فرحناز پلاك ۲۷ یا تلفن ۲۲۷۲۰٤ شهبازی و یا بـه کلانتری ۱۳ خبر دهد.
آـ٦۹۱۹

گمشده

پسربچه ۱۵ ساله به نام عبدالرضا شهرت رنجبر کـه مدت یکسال است از منزل خارج شده تاکنون به خانه مراجعت نکرده‌است از کسانی که ازاو اطلاعی دارند به‌نشانی فساـ نمایندگی‌روزنامه‌اطلاعات واقع خیابان فرحناز یا به تلفن ۳۳۷ اطلاع دهند.

مجالس ترحیم

هو ۱۲۱

باکمال تاثر درگذشت شادروان مرحومه مغفوره بانو شعاع‌الملوک فریدونی (توسلی) صبیه‌مرحوم احمد فریدونی‌را باطلاع اخوان و دوستان میرسانند. مجلس ترحیم آن مرحومه سعیده روز شنبه ۲۵ ماه جاری از ساعت ۱۵ تا ساعت ۱۷ در مسجدالجواد (ع) منعقد است. مناسب است عموما شرکت‌نموده روح آنمرحومه را شاد و موجب تسکین و تسلیت و تشکر بازماندگان گردند.

هادی حایری ـ سید هبةاله جذبی ـ دکتر محب‌اله آزاده ـ دکتر نورعلی تابنده ـ علی تابنده ـ محمد تابنده.

آ ـ ۶۹۱۷

هو ۱۲۱

بایکدنیا تاثر و تاسف درگذشت خواهر ارجمندم خانم‌شعاع‌الملوک فریدونی (توسلی) مادر آقایان دکتر غلامعلی، مهندس عبدالعلی، رحمت، دکتر نعمت و خانم شاهین توسلی را باستحضار اخوان، دوستان، آشنایان، وکلیه فامیل میرساند.

مجلس ترحیم زنانه و مردانه آنمرحومه از ساعت ۳تا۵بعد ازظهر شنبه ۲۵ شهریور ماه در مسجدالجواد (ع) برگزارمیشود.

سلطان محمد فریدونی

آ ـ ۶۹۱۷

هو ۱۲۱

باکمال تاسف وتاثر درگذشت مادر بزرگوار و مهربانمان خانم شعاع‌الملوک فریدونی فرزند شادروان مرحوم احمدفریدونی رحمت‌الـ علیه و همسر مرحوم غلامرضا توسلی را باطلاع‌کلیه دوستان و آشنایان میرسانند. مجلس ترحیم زنانه و مردانه آن مرحومه در روز شنبه ۲۵ شهریور ماه از ساعت ۳تا۵ بعدازظهر در مسجدالجواد (ع) برگزار میشود.

دکتر غلامعلی توسلی ـ مهندس عبدالعلی توسلی ـ رحمت توسلی ـ دکتر نعمت توسلی و شاهین توسلی.

آ ـ ۶۹۱۷

هو ۱۲۱

خانواده‌های: توسلی ـ فریدونی ـ تفضلی ـ مقدم ـ زمانخان ـ سلیمانی ـ مرتضوی ـ ایروانی ـ محب‌علی ـ ثقةالاسلام ـ ملک صالحی ـ فتحی ـ اصفهانیان ـ قندهاری ـ اعتمادیه ـ جولائی ـ نوائی ـ غفاری ـ پورجواهری ـ هدایتی ـ برزین ـ جنیدی ـ حاقنی ـ نور و تابنده.

بانهایت تاسف وتاثر درگذشت بانوی عارفه شعاع‌الملوک فریدونی (توسلی) را باطلاع کلیه دوستان و آشنایان وفامیل میرسانند. بدین مناسبت مجلس ختمی برای شادی روح آنمرحومه در روز شنبه از ساعت ۳تا۵ بعدازظهر در مسجدالجواد (ع)برگزار میگردد.

آ ـ ۶۹۱۷

اطلاعات ـ مصیبت وارده را بکلیه خانواده‌های عزادار بویژه بازماندگان آنمرحومه تسلیت میدهد.

باکمال تاسف وتاثردرگذشت شادروان مرحوم احمد اجتهادی بزرگ خاندان اجتهادی‌را باطلاع‌میرسانند. مجلس ختم آن مرحوم روز جمعه ساعت ۴تا۶ بعدازظهر در منزل آن مرحوم واقع در شهرآرا مقابل پارک خیابان ۳۸ شماره ۲۵ منعقد می‌باشد.

خانواده‌های : اجتهادی، امیری، فضلی، عسگریه ، زرین‌بال، آرمین، بیگ‌زاده، فلاح‌نژاد، جوادزاده ، امینی، معصومی ، فرجی، فهمی تفرشی ، پژوهش ، نوروزی ، مذهبی، بهلولی، نظام، طاهری، صفری، خشکبار، حیدری، اسماعیلی و شیفائی‌نژاد .

آ ـ ۶۹۳۷

اطلاعات ـ مصیبت وارده را به خانواده‌های عزادار بویژه بازماندگان آن مرحوم تسلیت می‌دهد .

خانواده‌های: امیر یاراحمدی ، یاراحمدی فزونی ، دکتر نصراللهی، سرتیپی یاراحمدی، منصوری یاراحمدی ، مظفری یاراحمدی، هژبری یاراحمدی، اشدی یاراحمدی ، صارمی یاراحمدی، فولادوند، رحیمی ، زیرکزاده ، بیات فرهمند محسنی، محسنی اراکی، رشید یاسمی ، یاسمی ، فرهمند، یاوری، دانشور، منوچهری، پویان، شهبازی ، زنگنه، شاهسون، شهبازی، اسفندیاری، جدی، هنجنی ، ربیع‌زاده، افتخاری، دائی‌زاده، عزیزی، ریشهری، حقوقی، سبزواری، کامیاب، دکتر روحانی، میرعمادی ، منتظمی ، پاشا، رحیمی کنجکاو .

مرگ جوان ناکام امیر محمد امیر یاراحمدی راباطلاع اقوام ودوستان می‌رسانند مجلس ترحیم زنانه و مردانه‌آن ناکام روز شنبه ۲۵ شهریور ازساعت ٤ الی۶ بعداز ظهر در خانقاه صفی علیشاه منعقد می‌باشد. حضورتان تسلی خاطر ماست .

آ ـ ۶۹۲۰

در غم پرپر شدن جوان ناکام فرزند دلبندمان وبرادر جوان به‌آرزو نرسیده‌مان امیر محمد عزیزبماتم نشسته‌ایم

پدر ومادر داغدارش حبیت‌اله، اشرف‌الملوک

برادران وخواهران کورش، فریده،کامبیز، داریوش،شهلا.

آ ـ ۶۹۲۹

تلاشمان برای زنده‌ماندن دوست جوانمان امیرمحمد بهدر رفت مجلس رنج درویش را در خانقاه برگزارمیکنیم

کامران فولادوند، سعید عزتی، سعید نوربخش، رضا رتانیان وشاهرخ منشوری .

آ ـ ۶۹۲۹

اطلاعات ـ مصیبت وارده را به خانواده‌های عزادار بویژه بازماندگان آن مرحوم تسلیت می‌دهد .

بدینوسیله درگذشت شادروان ایرج همایون‌پور راکه درتاریخ دوشنبه ۲۰ شهریور در سوئیس اتفاق افتاده‌است به‌اطلاع بستگان ودوستان می‌رساند هزینه مجالس ختم و هفت آن‌مرحوم صرف امور خیریه خواهد شد .

خانواده‌های همایون‌پور، نجف‌پور، اسکندری، گرگانی، حسن قاجار، صالحین، شفیع‌زاده، منوچهری، ارشادی ، اشرف، ملکنیا، بهشتی، دستغیب بهشتی، جوان خالف ، میرفخرائی، حکمت، پرهام، نورصادقی، کامشاد، حریری، طارمیان، شیخ‌الاسلامی، قاسمی، حکمت‌پناه، طباطبائی .

آ ـ ۱۵۱۸۷

اطلاعات ـ مصیبت وارده را به خانواده‌های عزادار تسلیت می‌دهد .

تسلیت

جناب آقای دکتر صوفی

بانهایت تاثر و تاسف مصیبت وارده را تسلیت عرض کرده سلامت و طول عمر شما را آرزو میکنم.

دکتر حسن مهاجری

آ ـ ۱۵۱۷۷

آقایان محمدو علی فلاح

باکمال تاثر و تاسف حادثه جانگدازی که منجربه فوت‌پدر بزرگوارتان گردید صمیمانه بشما و خانواده محترمتان تسلیت میگوئیم.

هیئت مدیره ـ کارکنان و کارگران شرکت سهامی خاص کنسروسازی ویتا

آ ـ ۱۵۱۸۱

دوست عزیز فهیمه حداد

ما دوستانت خودمان را در غمت شریک می‌دانیم و از تەدل درگذشت ناگهانی خواهر عزیزت را بەتو وخانواده محترمت تسلیت میگوئیم .

دوره ۵۵ مدرسه عالی اشرف پهلوی

آ ـ ۱۵۲۰۳

دوست محترم آقای هرمز همایون‌پور

با نهایت تاسف و تالم درگذشت عموی گرامی آنجناب، شادروان ایرج همایون‌پور را صمیمانه بەشما وخانواده پرهام تسلیت میگوئیم .

نادر افشار نادری، هوشنگ دادار، محمدمهاجر، مجدآبادی، مسنن مظفری، شکوری‌نیا، نبیلی، قیطاسی، گیتی مشیری ، منوچهر هاشمی، رضایان، حسینی، سیاوش امینی، جلیل دهقانی، فریبا اتحاد، کارولین فیروزتاش، حسین‌نیر، محمد جواد زاهدی، جهانگیر گیاهی، رضا کازرونی، شهپرمرادی، فهیمه تومانی ، زهرا صادقی ، عباس ، عبداله گروسی ، الویارستریو ، افشار نادری، رئیسی، آهی، مظلوم،اسکندری، عارف، رحیمیان، کریمی، احمدنژاد، خسروبیگی ، عباسی، کریمی فیشانی ، پوستین‌دوز، دارانی، بابائی .

آ ـ ۶۹۳۳

مصیبت وارده را بخانواده جلیل صوفی ازصمیم‌قلب تسلیت می‌گوییم .

رشت ـ دکتر مهرگان، بهداری استان اول

آ ـ ٤۹۷۳

جناب آقای دکتر منوچهر بزرگان

پزشکان و کارکنان بیمارستان دانشکده پزشکی داریوش کبیر مصیبت واردەرا به جنابعالی و خانواده محترمتان تسلیت میگویند.

آ ـ ۶۹۳۹

مدیران ، کارمندان و کارکنان شرکت تجن و شرکت لامبر

بانهایت تاسف درگذشت همکار ارجمند شادروان ، آقای مهندس ایرج همایون پور را بەهمسر و فرزندان آن مرحوم‌و بازماندگانش تسلیت عرض نموده سلامتی و بقاء خانواده و بازماندگانش را از خداوند متعال خواهانیم.

آ ـ ۶۹۳۱

جناب آقای ارسلان‌ماوائی

باکمال تاسف مصیبت وارده را تسلیت گفته سلامتی شمارا ازخداوند بزرگ خواهانیم.

شرکت سهامی تولی پرس

آ ـ ۱۵۱۸۶

جناب آقای ارسلان ماوائی وبانو

باکمال تاسف مصیبت وارده را تسلیت گفته سلامتی و بقای شمارا از درگاه خداوند خواهانیم.

محمد زردوزیان وبانو

خانواده های محترم تهرانی ـ سریر

باکمال تاسف مصیبت وارده را تسلیت میگویم.

محمود زمانخان

آ ـ ٤۹۷۵

جناب آقای سیدعبداله حسینی و خانواده های محترم

باکمال تاسف و قلبی اندوهناک مصیبت وارده را از صمیم قلب تسلیت عرض نموده دوام و بقای عمربرای یکایک بازماندگان ازخدای بزرگ آرزو داریم .

گروه فنی ریرتاژ

آ ـ ٤۹۷٤

سرکار خانم بدرالسادات کرمانشاهیان

با تاسف و اندوه فراوان مصیبت وارده را از صمیم قلب تسلیت عرض نموده واز خدای بزرگ دوام وبقاء عمر برای یکایک بازماندگان طالب می‌باشیم

کورش مجیدیان‌سرائی و بانو

آ ـ ٤۵۸۳

سرکار خانم طاهره قدومی‌پور

بدینوسیله مصیبت وارده را از صمیم قلب بشماتسلیت عرض نموده واز ایزد توانا برای یکایک بازماندگان صبر وبردباری آرزو داریم .

اسفندیار حبیب‌پوریان و بانو

آ ـ ٤۵۷۰

خانم ملوک‌السادات طوافی زنجیریان

با تاسف وقلبی اندوهناک مصیبت وارده را از صمیم قلب تسلیت عرض نموده واز ایزد توانا برای‌کلیەوابستگان صبر وشکیبائی آرزو داریم .

محمود رضا لاهیجی وبانو

آ ـ ٤۵۷۱

آقای حاج محمدعلی طائفه مینودشتی‌پور

مصیبت وارده را از صمیم قلب بجنابعالی تسلیت‌عرض نموده واز ایزد توانا برای کلیه بازماندگان صبـر جمیـل آرزو می‌نمائیم .

حاج محمود رازیان، حاج کریم اسعدآبادی‌پور

آ ـ ٤۵۷۲

جناب آقای مهندس محمد اسماعیل دهلوی شبیری پوریان

بانهایت تاسف واندوه فراوان مصیبت وارده را از صمیم قلب تسلیت عرض نموده دوام وبقاء عمر برای‌یکایک بازماندگان آرزو می‌نمائیم .

سید اسداله رضایتی، پرویز حجازی‌زاده

آ ـ ٤۵۷۳

جناب آقای کورش میرزا علیخان بازرگانیان

بدینوسیله مصیبت وارده را از صمیم قلب تسلیت‌عرض نموده واز ایزد منان برای یکایک بازماندگان صبروشکیبائی آرزو می‌نمائیم .

محمد سیف‌اله رهبرزاده ، عیوض مهابادیان

آ ـ ٤۵۷٤

یادبود

اناالله و اناالیه راجعون

درگذشت همکار گرامی ودوست بسیار عزیزمان قدرت‌اله (حبیب) عبدالرحیمی را بخانواده داغدارش تسلت گفته‌از خدای بزرگ برایشان صبرجمیل‌مسئلت داریم وبهمین‌مناسبت درهفتمین شب درگذشت عزیز از دست رفته‌مان برای‌شادی روح پاک آزادش گردهم میائیم .

دوستان داغدارت، منصور غیاث‌آبادی، ناصر محجوب، اکبر دلبسته، مهدی زرندی .

آ ـ ٤۹۸۳

در هفته جاری :

قیمت طلا برای سومین بار افزایش یافت

امروز طلای شمس‌ازطرف بانک ملی ایران کیلوئی‌ده هزار ریال افزایش یافت و قیمت آنکیلوئی ۵۱۷ هزار ریال اعلام شد این سومین روزی است در هفته اخیر که قیمت طلا ازطرف بانک ملی‌ایران افزایش می‌یابد.

در سەروز اخیرنرخ طلا دربورسهای مهم جهان نیز سیرصعودی‌داشته است و براساس گزارش‌خبرگزاریها امروز نرخ طلای شمش در بورس‌هنگ‌کنگ‌اونسی۲۰ر۳ دلارافزایش یافت وباونسی ۲۱۲ دلار رسید .

امروز نیز وضع دلار آمریکا در بازار های پولی بین‌المللی متزلزل بود و ارزش آن اندکی کاهش یافت و بهمین دلیل نرخ ارزهای معتبر خارجی‌امروز هم دربانک هایکشورازه تا ۸۰ دینار افزایش یافت .

برای گلراندن ترم پایانی سال تحصیلی جاری :

دانشجویان دانشگاه تبریز در کلاس فشرده شرکت میکنند

تبریز ـ خبرنگاراطلاعات

شورای فوق‌العاده دانشگاه آذرآبادگان برای‌تعیین‌وضع نزدیک به ۸ هزاردانشجوی این دانشگاه که امتحانات ترم پایان را بعلت تعطیل کلاسها نگذرانده بودند با حضور دکتر قبادفتحی‌رئیس جدیددانشگاه تشکیل شد .

در اولین جلسه این شورا تصمیم گرفته شد تا دانشجویان روزانه و شبانه و تکنولوژی‌دانشگاه پس از شروع‌سال تحصیلی که از ۱۵ مهر ماه‌سال‌جاری آغازخواهد شد ، قبل از شروع تحصیل درکلاس‌های فشرده ۳ هفته‌ای شرکت کرده و امتحان پایان ترم سال گذشته را بگذرانند .

در این جلسه همچنین‌در مورد چندنفراز دانشجویانی که به جهاتی ترک تحصیل داشتند تصمیم گرفته شد تا وضع‌انهادرکمیته‌جداگانه‌ای مورد بررسی قرار گرفته وسعی شود تا در این‌کمیته به نفع دانشجویان مذکور تصمیماتی اتخاذ و بمرحله عمل درآید .

یک مقام دانشگاه آذرآبادگان به خبرنگار ما گفت : تاریخ دقیق شروع کلاسهای دانشکده‌هاونحوه دایر شدن کلاسهای فشرده، در این شورا بررسی‌گردید و بزودی طی اطلاعیه‌ای رسما به‌اطلاع دانشجویان خواهد رسید .

زمان منع عبورومرور در قم کاهش یافت

اعلامیه شماره ۶ فرمانداری نظامی شهرستان قم وحومه

فرمانداری نظامی شهرستان قم بمنظور ایجاد تسهیلات بیشتر و وقت کافی برای گذاردن نماز صبح مـردم مسلمان و با ایمان قـم ساعات ممنوعه عبورومرور را در شهرستان قم وحومه از تاریـخ بیست و سوم شهریور ماه بساعت ۲۲ الی ٤و ۳۰دقیقه‌صبح تغییر داده است .

ازهمکاری مردم شرافتمند و وطن‌پرست قم در حفظ آرامش و رعایت مقررات حکومت نظامی کمال تشکر را دارد .

فرماندارنظامی شهرستان قم و حومه سرلشگر کمال نظامی

انجمن شهرستان رئیس اتاق اصناف بروجرد را برکنار کرد

بروجرد ـ خبرنگار اطلاعات

انجمن شهرستان‌بروجرد رای به برکناری حسن‌پور گلریز رئیس اتاق اصناف‌این شهر داد و رئیس و اعضای انجمن شهرستان به اتفاق آراء خواستار برکناری او از سمتش شدند .

جلسه انجمن شهرستان بروجرد ، باحضورفرماندار در این شهر تشکیل شده بود . در این جلسه نامه هیات مدیره اتاق اصناف بروجردمبنی‌برعزل‌حسن‌پور گلریز بخاطر نداشتن حسن سلوک و عدم مدیریت ، قرائت شد .

کلاسهای جبرانی و نام نویسی دانشجویان سالهای دوم وبالاتر

کلاسهای جبرانی آن دسته از دروس ناتمام نیمسال دوم سال تحصیلی ۵۷ـ۱۳۵۶ که جبران آنها برطبق‌نظر استاد گروه آموزشی ودانشکده مربوط حداکثر درمدت ٤هفته امکان‌پذیر می‌باشد براساس آگهی مورخ۲۱ر۶ر۵۷ دانشگاه برای دروس دانشکده های کشاورزی ، علوم علوم‌پایه‌پزشکی وعلوم‌پایه دندانپزشکی ازروز اول لغایت ۲۷مهر ۱۳۵۷ وبرای گروههای آموزشی‌سایر دانشکده‌ها از ۱۵ لغایت ۲۷مهر ۱۳۵۷ تشکیل میشود. دانشجویان ذینفع درصورت تمایل می‌توانند برای شرکت در کلاسها وامتحانات مربوط درتاریخ مقرر بدانشکده محل‌تحصیل خود مراجعه نمایند کلاسهای درسی علوم بالینی‌پزشکی ودوره اختصاصی دندانپزشکی وآموزشگاه پرستاری و مامائی ازروز ۱۵ر۷ر۱۳۵۷ دایرخواهد شد ودانشجویان این کلاسها برای‌نامنویسی باید روزهای ۱۱و۱۲ مهر ۱۳۵۷ بەمرکز نامنویسی دانشگاه مراجعه نمایند .

دانشگاه فردوسی

ساك دستی آبی‌باتعدادی‌لباس وکیف‌دستی در ماشین پیکان سورمه‌ای رنك حوالی خیابان شهداد ـ میدان جلیلی جا مانده از یابنده تقاضا میشود به آدرس خیابان شهداد ـ میدان جلیلی کوچه هفتم پلاك ۱۷ منزل قاسمی تحویل‌دهند .

(آگهی حراج)

شهرداری بوشهر طبق تصویبنامـه مورخ ۱۲ر۱۰ر۵۵ انجمن شهر و تائید مقام استانداری تعداد ۳۵ قلم اشیاء اسقاطی خودرااز‌جمله۹ دستگاه ماشین‌آلات کمپرسی‌وجیپ‌و آتش‌نشانی وحمل جنازه و ۱۳ دستگاه موتورسیکلت و ۳ دستگاه پمپ آبکش و تعدادی آهن‌آلات ویخچال ولاستیك و باطری و صندلی و درب اطاق و آب سردکن و غیره که در تعمیرگاه شهرداری واقع در سنگی جنب‌اداره .برق‌موجود می‌باشد بمعرض حراج‌قرار میدهد .

محل حراج تعمیرگاه ومدت حراج پنج روز متوالی از روز شنبه ۱ر۷ر۵۷ از ساعت ٤ بعد از ظهر شروع میشود طالبین می‌توانند از اشیاء فوق در تعمیرگاه بازدید نموده و در حـراج شرکت نمایند بهای اشیاء نقدا دریافت میشود وپرداخت هرنوع مالیات و عوارض و حق‌الدرج آگهی بعهده خریدار است و خریداران موظف هستند مدت ده روز کلیه اشیاء را از محوطـه تعمیرگاه خارج نمایند .

شهردار بوشهر ایرج سلامی

شهردار خرم‌آباداستعفاء کرد

خرم‌آباد ـ خبرنگار اطلاعات

میرهوشنك محتشم شهردار خرم آباد در جلسه دیشب انجمن شهر بعلت گرفتاری و کسالت از سمت خود استعفا کرد .

وی مدت ٤ ماه شهردارخرم آباد بودو انجمن شهر با استعفایش موافقت کرد.

در حال‌حاضر مظفری‌معاون شهرداری تا انتخاب‌شهردار جدید سرپرستی شهرداری خرم آباد رابعهده گرفته‌است.

پروازهای هما به شیخ‌نشین های خلیج‌فارس کماکان‌ادامه دارد و بدنبال تکذیب خبرلغو پرواز های هما به خلیج‌فارس ، امروز نیز هواپیمائی ملی‌ایران اعلام کرد کەاین پرواز هابه منطقه مذکور کماکان ادامه دارد.

کنگره پزشکی رامسر

بیست و هفتمین کنگـره پزشکی رامسر از روزشنبه در رامسر آغاز بکارخواهد کرد و تا یکهفتـه ادامـه خواهد داشت .

دراین کنفرانس که در مورد بیماری سـالمندان بـحث و تبـادل نظر خـواهد شد متخصصان طراز اول‌کشور های مختلف جهان و ایران شرکت دارند .

انبار پنبه در نهاوند آتش گرفت

نهاوند ـ خبرنگاراطلاعات

دیروز انبار پنبه بـازار نهاوند آتش گرفت . حریق حدود یکساعت ادامه یافت و دو مغازه‌پیراز پنبه‌سوخت و بەساختمان مغازه بزازی نیز که در طبقه فوقانی‌محل قرار دارد آسیب رسید . ماموران آتش‌نشانی حریق را مهار کردند. بقرار اطلاع علت آتش‌سوزی اتصـال سیم برق بوده است .

برای رسیدگی به حساب سازمان بهداری و بهزیستی فارس :

انجمن شهر شیراز ، تقاضای هیئت بازرسی ازتهران کرد

شیراز ـ خبرنگاراطلاعات

انجمن شهر شیراز طی تلگرام‌هایی به عنوان وزیر بهداری و بهزیستی ، وزیر دادگستری و آزمون وزیر مشاور، دکتر انصاری مدیر عامل سازمان منطقـه‌ای بهداری و بهزیستی فارس را متهم به خاصه‌خرجی و نشر اکاذیب کرد و ازآنان خواست هیاتی را بـرای بازرسی‌ازبهداری و بهزیستی فارس به شیراز بفرستند .

اعضای انجمن شهـر یادآور شدند که وی متهم است ۱۶۰ میلیون تومـان اختلاس کرده است.

۱۷۶۶ کیلوگرم حشیش هنگام خروج ازمرز کشف شد

ایوب رنجبر

داود ترهنده

محمود جواد خانی

یک تریلر حـامل حشیش درحالیکه از مرز بازرگـان خارج می‌شد توسط‌ماموران اداره مبارزه با مواد مخدر متوقف شدو از آن یکهزار وهـفتصد وشصت و شش کیلـو گـرم حشیش بدست آمد .

سخنگوی شهربانی ضمن اعلام این‌خبر اظهار داشت: مدتی بود که به ماموران اداره مبارزه با مواد مخدر اطلاع رسیده بود کەگروهی سابقەدار به قاچـاق مـواد مخدر مشغولند که پس از بررسیهای لازم سرانجام هفته گذشته تریلرشماره ۲۲۶۱۲ـ تهران جرابا شماره خارجی ۲٤۹۶۶ و ۳۰٤۰۰ در مسیر مرز بازرگان زیر نظر گرفتند و سرانجام‌آنرا که میرفت‌از مرز خارج شـود متـوقف نمودند و از داخل ان و قسمتهای مخصـوص کـه جاسازی شده بود مقادیر زیادی حشیش بوزن ۱۷۶۶ کیلو گرم کشف کردند .سه نفر به اسامی ایوب رنجبر طلوعی ، داود ترهنده و محمود جوادخانی نیز که اقدام به حمـل و هدایـت تریلر کرده بودند دستگیـر شدند .

این سه نفر را باپرونده متشکله به مقامات قضـائی معرفی نمودند .

گفته می‌شود قرار بود این مقدار حشیش به مبلغ ۸۰۰ میلیون ریال در خارج از کشور بفروش برسد .

طی ۲ حادثه رانندگی در آذربایجان :

۸ تن کشته شدند

تبریز ـ خبرنگاراطلاعات

طی دوحادثه رانندگی ۸ تن کشته شدند.

در برخورد یک اتومبیل پیکان و یک گاری اسبی‌در ۵ کیلومتری خوی ۳ تن کشته شدند. اسفندیـار عباس‌زاده درجه‌دار ارتش که بەهمراه پسرش بهداد با یک اتومبیل پیکان از خوی به سوی تبریز می‌آمد در مقابل روستای سعیدآباد با یک گاری اسبی که هدایت آنرا حسین مرندی به عهده داشت تصادف کرد . دراین حادثه هر سه تن کشتـه شدند .

همچنین در برخورد یک اتومبیل آریا با کامیـون کمپرسی، ۵ تن ازسرنشینان آریا کشته شدند.

با شلیك گلوله‌ای در مغزش :

«آرسن لوپن» کرمانشاه کشته‌شد

بیستون ـ خبرنگاراطلاعات

عصردیروزجسدرضارفیعی معروف به «آرسن لوپن » کرمانشاه‌درارتفاعات‌بیستون در محلی‌بنام « چشمه‌کبود» پیدا شد .

رضا رفیعی متهم‌به‌چندین فقره قتل و سرقت بود و بدلیل فرار های مکرر به آرسن‌لوپن» معروف شده بود .

جسد رضا رفیعی درحالی پیدا شد که گلوله‌ای بـه مغزش اصابت کرده بود .

فرمانده‌گروهان‌ژاندارمری صحنه باتفاق رئیس دادگاه ژاندارمری بیستون و دیگر ماموران عازم «چشمه‌کبود» شد تا در مورد چگونگی‌قتل تحقیقات انجام دهد .

کشته شدگان حادثه روزجمعه مشهد ۵ نفر شدند

مشهد ـ خبرنگاراطلاعات

یکی دیگر از مجروحان حادثه روز جمعه مشهدبعلت شدت جراحات دربیمارستان جانسپرد .

وی جواد فلاح‌نام‌داشت و ۱٤ ساله بود ، و روز جمعه در جریان درگیری مردم با ماموران مجروح شده‌بود . براساس‌اعلامیه شماره ۶ فرمانداری نظامی مشهد ، در تظاهرات روز جمعه گذشته ۱۷ر۶ر۵۷ در مشهد ، چهار نفر کشته و ۱۰ نفر مجروح شدند .

گزارش هیئت اعزامی به شورای عالی حج‌درباره:

هزینه جدید سفر حج

شورایعالی حج دیشب تشکیل جلسه داد و مسائل مربوط به حج سال جاری را مورد بررسی قرار داد، از جمله مسائلی که در این جلسه مورد بررسی قـرار گرفت تعیین هزینه سفر حج در سال ۱۳۵۷ میباشد وبا وجود برآوردهائی که در زمینه نرخ سفر حج در این جلسه شده است هنوزرسما نرخ قطعی اعلام نگـردیـده است .

امروز گفته‌شد هیئت‌اعزامی به کشور سعودی که برای برآورد هزینه سفر حج در سال جاری چندی قبل‌باین کشور رفته بود هزینه سفر حج را با توجه به افزایش هزینه‌ها در کشور سعودی بین ۲۰ تا ۲۵ درصد نسبت به هزینه سال قبل بیشتر برآورد کرده است .

طبق این برآورد هزینه‌سفر حج برای هر زائر مدینه‌اول حدود ۱۶٤۰۰ تومان‌وبرای هر زائر مدینه دوم حدود ۱۶۲۰۰ تومان پیشنهاد شده است، نرخ قطعی سفر حج در سال جاری از سوی سازمان اوقاف هفته آبنده اعلام خواهد شد .

تغییرات پروازهای فردا

هواپیمائی ملی ایران «هما» برای هماهنگی بـرنامه هـای پروازی‌خودبامقررات‌فرمانداری نظامی در پروازهای فرداجمعه ۲٤ شهریور تغییراتی بەشرح زیر داده است :

پروازهای داخلی

پرواز ۱۶۰ در مسیرتهران، مشهد ، تهران حرکت ازتهران ۸و ۱۵ دقیقه ورود به تهران ۱۱و ۵۵ دقیقه.

پرواز ۱۶۲ درمسیر تهران ـ مشهد ـ تهران ، حرکت از تهران ۱۳ و ۱۵ دقیقه ،ورود بەتهران ۱۶ و ۵۵ دقیقه

پرواز ۱۶٤در مسیر تهران ـ مشهد ـ تهران حرکت از تهران ۹ صبح وورود به تهران ۱۲و ٤۰ دقیقه.

پرواز ۱۵۳ در مسیرتهران ـ تبریز ـ تهران حرکت از تهران ۱٤ وورود به تهران ۱۷ و ۱۵ دقیقه.

پرواز ۳۵۹ و ۳۶۶ درمسیر تهران ـ تبریز ـ مشهد و بازگشت حرکت ازتهران ۸و ۳۰ دقیقه، وورود به تهران ۱۶ .

پرواز ۳۲۵در مسیر تهران ـ شیراز، بندر لنگه ، بندر عباس وبازگشت ، حرکت ازتهران۸ وورود بەتهران ۱۵و ۱۵ دقیقه.

پرواز ۲۷۸در مسیر تهران ـ زاهدان ـ مشهد و بازگشت حرکت از تهران ۷و ۳۰دقیقه، وورود به تهران ۱۵ .

پرواز ۳۱۱ در مسیرتهران ـ اهواز ـ تهران حرکت ازتهران ۹و ۳۰ دقیقه ، وورود به تهران ۱۲ .

پرواز ۲۹۰در مسیر تهران ـ کرمان ـ تهران‌حرکت ازتهران ۱۲ و ٤۵ دقیقه ، وورود بـه تهران ۱۵ و ٤۵ دقیقه.

پرواز ۲۱۳در مسیر تهران ـ اصفهان ـ اهواز و بازگشت حرکت‌ازتهران ۱۰و ۳۰ ،ورود بەتهران ۱٤ و ۳۰ .

پرواز ۲٤۶ در مسیر تهران ـ رشت ـ تهران حرکت از تهران ۱۲و ۵۰ ، وورود به تهران۱۵.

پرواز ۲۰۷ درمسیر تهران ـ اهواز ـ تهران حرکت ازتهران ۱۷، وورود به تهران ۱۹و ۳۰.

پرواز ٤٤۵۰درمسیر تهران ـ شیراز ـ بوشهر و بازگشت، حرکت‌ازتهران ساعت۱٤،وورود بەتهران ۱۸و ۵۰ .

پرواز ۲۳۱۰ در مسیرتهران ـ اصفهان ـ شیراز و بازگشت حرکت از تهران ۱۵ و ٤۵ ، وورود بەتهران ۲۰و ۱۵ .

پرواز ۲۰۱در مسیر تهران ـ اصفهان ـ تهران ، حرکت از تهران ۷و ۳۰ ،وورود به تهران ۹و ۳۰ .

پرواز ۲۸۳ در مسیرتهران، کرمانشاه ـ تهران ، حرکت از تهران ۹و ٤۵ ،وورود به تهران ۱۱و ٤۵ .

پرواز ۲۸۱ در مسیرتهران ـ کرمانشاه ـ تهـران حرکت از تهران ۱۵ و ۱۵ دقیقه، وورودبه تهران ۱۷و ۱۵ .

پرواز۲۱۱درمسیر تهران ـ اصفهان ـتهران،حرکت از تهران ۱۸ وورود بەتهران ۲۰

پرواز ۲٤٤ در مسیر تهران ـنوشهر ـ تهران، حرکت از تهران ۱۶ و ۱۵ ، وورود به تهران ۱۸و ۱۵ دقیقه

پرواز ٤۷٤ در مسیر تهران ـ اصفهان ـ یزد ـ کرمان و بازگشت حرکت از تهران ۸و ۱۵ ، وورود به تهران ۱٤و ۱۵

پروازهای حوزه خلیج فارس

پرواز ٤۲۵ و ۶۳۱ در مسیر تهران ـ شیراز ، دوحا و بازگشت حرکت از تهران ۱۳ ، وورود بـه تهران ۱۹و ۳۵

پرواز ٤٤۷ و ۶۵۹ در مسیر تهران ، بندرعباس ، دوبی و بازگشت ، حرکت از تهران ۷و ٤۵ ، وورودبه تهران ۱٤و ۳۰

پرواز ٤۱۷ و ۶۰۵ در مسیر تهران ـ اصفهان ـ آبادان کویت و بازگشت، حرکت از تهران ساعت ۸، وورود به تهران ساعت ۱۵

پرواز ٤۰۹۰(فوق‌العاده) در مسیر تهران ـ کویت ـ تهران حرکت از تهـران ۱۶و ۳۰ وورود به تهران ۱۹و ٤۵

پرواز ۲۲۹ در مسیر تهران ـ اصفهان ـ شیراز ـ بوشهر ـ خارگ ـ آبادان‌و بازگشت ، حرکت از تهران ۷و ٤۵ ، وورود به تهران ۱۷و ٤۰

پروازهای خارجی

پرواز ۷۳۱ در مسیر تهران ـ پاریس ـ لندن و بازگشت حرکت از تهران ۱۰ ، وورود به تهران۳و ۳۰ روز بعد

پرواز ۷۷۷ در مسیر تهران ـ لندن ـ نیویورک حرکت از تهران ۸و ۳۰

پرواز ۷۷۹ در مسیر تهران ـ پاریس ـ نیویورک حرکت از تهران ساعت ۱۱

پرواز ۷۷٤ در مسیر نیویورک ـ تهران وورودبه تهران ساعت ۱۵و ٤۵

پرواز ۷۲۱ در مسیر تهران ـ فرانکفورت ـتهران حرکت از تهران ۸ ، وورود به تهران ۱۹و ۳۰

پرواز ۷۵۵ در مسیر تهران ـ آبادان ، اتن ، لندن و بازگشت ، حرکت از تهران ۹و ۳۰ ، وورودبه تهران ساعت ۸ روز بعد.

پرواز ۷۵۷ در مسیر تهران ، رم،ژنو وبازگشت، حرکت از تهران ۱۲،وورود به تهران ساعت ۳ روزبعد

پرواز ۸۱۰ در مسیر تهران ، کراچی ، بمبئی و بازگشت حرکت از تهران ساعت ۱۷ ، وورودبەتهران ساعت ٤ روز بعد .

پرواز ۷۰۰ در مسیر لندن ـ تهران ، وورود بـه تهران ساعت ۱۸و ۲۵

پرواز ۷۵۱ در مسیر تهران ـ انکارا ـ استانبول ـ تهران ، حرکت ازتهران ساعت ۲۰ ، وورود بەتهران ساعت ۳و ۳۰ دقیقه روزبعد

پرواز ۵۱۹ در مسیر تهران ـ بغداد (پروازاوقاف) حرکت از تهران ۱۷و ۳۰

نحوه ارائه خدمات درمانی به نفع مردم تغییر می کند

★وزیـر بـهداری و بهزیستی گفت : مـا باید فداکاری کنیم تا حرمت حرفه پزشکی و پزشکان حفظشود.

در نحوه‌ارائه خدمات‌درمانی و هزینه های بیمارستانی به نفع مردم دگرگونی وسیعی داده میشود.

بعداز ظهر دیروز مسائل و مشکلات درمانی بیمارستان ها و بیمه‌خدمات درمانی‌درجلسه‌ای باشرکت وزیر بهداری‌وهیئت مدیره نظام پزشکی‌و مسئولین بیمارستان های‌خصوصی‌پایتخت مورد بررسی قرار گرفت .

دراین جلسه دکتر مژدهی وزیر بهداری و بهزیستی گفت: زمانی است که‌ما بایدفداکاری کنیم تاحرمت حرفه پزشکی و پزشکان حفظ شود.

دراین جلسه دکتر حفیظی دبیر کل نظام پزشکی نیز در زمینه طرح هائی که از سوی نظام پزشکی جهت رفع‌مشکلات پزشکی اعم‌ازخدمات‌بیمارستانی مسائل بیمه درمانی و غیر تهیه شده توضیحاتی داد و مسئولین بیمارستان ها نیز مطالبی در باره مسائل خود بیان داشتند.

در همین جلسه وزیربهداری ضمن این که تاکید کردنظام پزشکی یك مرجع صلاحیت‌دار برای رسیدگی به مسائل مختلف درمانی و پزشکی‌است اعلام کرد که‌کمیسیونی‌مرکب از نمایندگان نظام پزشکی با نمایندگان وزارت بهداری‌تواما مامور شده‌اند تمام مسائل و مشکلات درمانی مبتلا به امور را مورد بررسی قرار داده و طرح های جدیدی برای رفـع مشکلات موجود تهیه کنند تا در نحوه ارائه خدمات‌درمانی بنفع مردم دگرگونی حاصل شود.

تقویم اطلاعات

ساعات شرعی
استخراج دکتر ریاضی کرمانی

پنجشنبه ـ بیست و سوم شهریور ماه ۱۳۵۷
یازدهم‌شوال ۱۳۹۸ـ چهاردهم‌سپتامبر ۱۹۷۸
اذان مغرب . ... . ساعت ۷ و ٦ دقیقه.
اذان صبح (فردا) . . ساعت ٤ و ٤٥ دقیقه
طلوع آفتاب (فردا) . . ساعت ٦ و ۱۳ دقیقه
ظهر شرعی (فردا). . ساعت ۱۲ و ۳۱ دقیقه
اذان مغرب (فردا) . . ساعت ۷ و ٥ دقیقه

در هر استان یک اتحادیه برای تقویت تعاونیهای مصرف کارگری ایجاد می‌شود

*** یکی از مهمترین مشکلات تعاونیهای کارگری کمبود سرمایه آنها است .**

بدنبال ارائه برنامه دولت به مجلس شورایملی بررسی‌های لازم در زمینه اجرای طرحهای مربوط به وزارت کار و امور اجتماعی در این وزارتخانه آغاز شد.

*** یکی از مهمترین مسائلی که در برنامه وزارت کار و امور اجتماعی گنجانیده شده است، رفع نارسائیهائی است که در زمینه تعاونیهای کارگری وجود داشته است وبهمین جهت وزارت کار و امور اجتماعی در نظر دارد برای تقویت تعاونیهای کارگری در هراستان یک اتحادیه دایر کند تا کلیه کارگرهای بخش صنعت بتوانند بنحو مطلوبی از خدمات رفاهی تعاونیهای کارگری، مصرف ، اعتبار، تولید و مسکن استفاده کنند.**

صبح امروز یک مقام آگاه در وزارت کار و امور اجتماعی در زمینه برنامه‌های این وزارت خانه مبنی بر تقویت تعاونیهای کارگری گفت: تقویت تعاونیهای مصرف کارگران جزو اولین برنامه‌ها است و هدف نهائی از تقویت تعاونیهای کارگری این است که بتوان با ایجاد تعاونی های تولید کالاها را درخدمت مصرف قرار داد، و درمراحل بعدی نسبت به تقویت سایر تعاونی‌های کارگری اقدام خواهد شد.

ایجاد هماهنگی

برای ایجاد هماهنگی بیشتر بین تعاونیهای کارگری در واحد های تولیدی در هر استان و یا قطبهای صنعتی یک اتحادیه دایر خواهد شد و بدنبال آن اتحادیه مرکزی «امکان» نیز در پایتخت بااجرای برنامه‌های خاصی که در اساسنامه این اتحادیه آمده است، از طریق بازارهای داخلی و در صورت نیاز، بازارهای خارجی نسبت به تامین مایحتاج کارگران اقدام خواهد کرد.

وی در توجیه این مطلب که چرا اتحادیه مرکزی «امکان» نیز در پایتخت تاکنون موفق نبوده است و موجب نارضائی کارگران سراسر کشور شده است گفت: برای تامین نیازمندیهای روزمره کارگران درگذشته اتحادیه مرکزی کارگران ایران «امکان» تاسیس شد، ولی نظر به اینکه کوششی در جهت ایجاد اتحادیه‌های منطقه‌ای تاکنون بعمل نیامده است، لذا مشکلاتی در اجرای برنامه‌ها مشاهده شده است که در سیاست جدید این وزارتخانه است و سعی خواهد شد با ارشاد و راهنمائی شرکت های تعاونی بتوانیم ضمن ایجاد اتحادیه‌های منطقه‌ای اقدام لازم جهت رفع مشکلاتی که اتحادیه امکان بخاطر گسترش سریع تعاونیهای کارگری عضو با آن مواجه شده است بعمل آوریم.

تغییر برنامه پرواز هواپیماها

هواپیمائی ملی تغییرات پرواز های داخلی و خارجی امروز را باین شرح اعلام کرد .

پرواز ۱٦۰ درمسیر تهران ـ مشهد ـ تهران
ورود به تهران ۱۱٫۵۵
پرواز ۱٦۲ در مسیر تهران ـ مشهد ـ تهران حرکت ازتهران ساعت ۱۳٫۱۵
ورود بتهران ساعت ۱٦٫۵۵
پرواز ۱۵۳ در مسیر تهران ـ تبریز ـ تهران حرکت از تهران ساعت ۱٤
ورود بتهران ساعت ۱۷٫۱۵
پرواز ۳۹۸ در مسیر تهران ـ زاهدان ـ تهران .
ورود به تهران ساعت ۱۲
پرواز ٤۲۵ و ٦۱۵ درمسیر تهران ـ شیراز ـ بحرین و بالعکس حرکت از تهران ساعت ۱۳ ورود به تهران ساعت ۱۹٫۳۵
پرواز ٤۱۷ و ٤۰۵ در مسیر تهران ـ اصفهان ـ آبادان وکیش و بالعکس
ورود بتهران ساعت ۱۵٫۳۰
پرواز ٤٤۳ و ٦٤۳ در مسیر تهران ـ بندرعباس ـ شیراز ـ بندرعباس ـ ابوظبی ـ بندرعباس ـ تهران
ورود به تهران ساعت ۱۸
پرواز ٦٦۷ در مسیر تهران ـ اصفهان ـ شیراز ـ شارجه وبالعکس .
ورود به تهران ساعت ۱٦٫۲۰
پرواز ٤۵۷۰ در مسیر تهران ـ بندرعباس ـ تهران حرکت از تهران ساعت ۱۵
ورود به تهران ساعت ۱۹٫۱۰
پرواز ۳۷٤ در مسیر تهران ـ یزد ـ کرمان ـ مشهد و بالعکس
ورود به تهران ساعت ۱٦٫۵۰
پرواز ۸۲۰ در مسیر تهران ـ کابل ـ تهران
ورود بتهران ساعت ۱۳٫۳۰
پرواز ۳۸۸ درمسیر تهران ـ کرمان ـ زاهدان و بازگشت
حرکت از تهران ساعت ۱۲٫٤۵
ورود به تهران ساعت ۱۸٫۳۰
پرواز ۳۱۱ در مسیر تهران ـ اهواز ـ تهران ورود به تهران ساعت ۱۲
پرواز ۵۱۳ در مسیر تهران ـ بغداد حرکت از تهران ساعت ۱۸٫۳۰ ورود به تهران روز بعد .

پرواز ۳۰۹ در مسیر تهران ـ اهواز ـ آبادان و بازگشت حرکت از تهران ساعت ۱۲٫٤۵ ورود به تهران ساعت ۲۰٫۵
پرواز ۲۰۳ و ۲۲۵ درمسیر تهران ـ بوشهر ـ شیراز ـ بوشهر ـ خارك ـ آبادان ـ خارك ـ بوشهر ـ تهران ورود به تهران ساعت ۱۷٫۱۵ .
پرواز ۲۰۷ تهران ـ اهواز ـ تهران حرکت از تهران ساعت ۱۷٫۳۰ ورود به تهران ساعت ۱۹٫۳۰ .
پرواز ۱٦۰ درمسیر تهران ـ مشهد ـ تهران
ورود به تهران ۱۱٫۵۵
پرواز ۱٦۲ در مسیر تهران ـ مشهد ـ تهران حرکت ازتهران ساعت ۱۳٫۱۵
ورود بتهران ساعت ۱٦٫۵۵
پرواز ۱۵۳ در مسیر تهران ـ تبریز ـ تهران حرکت از تهران ساعت ۱٤
ورود بتهران ساعت ۱۷٫۱۵
پرواز ۳۹۸ در مسیر تهران ـ زاهدان ـ تهران .
ورود به تهران ساعت ۱۲
پرواز ٤۲۵ و ٦۱۵ درمسیر تهران ـ شیراز ـ بحرین و بالعکس حرکت از تهران ساعت ۱۳ ورود به تهران ساعت ۱۹٫۳۵
پرواز ٤۱۷ و ٤۰۵ در مسیر تهران ـ اصفهان ـ آبادان وکیش و بالعکس
ورود بتهران ساعت ۱۵٫۳۰
پرواز ٤٤۳ و ٦٤۳ در مسیر تهران ـ بندرعباس ـ شیراز ـ بندرعباس ـ ابوظبی ـ بندرعباس ـ تهران
ورود به تهران ساعت ۱۸
پرواز ٦٦۷ در مسیر تهران ـ اصفهان ـ شیراز ـ شارجه وبالعکس .
ورود به تهران ساعت ۱٦٫۲۰
پرواز ٤۵۷۰ در مسیر تهران ـ بندرعباس ـ تهران حرکت از تهران ساعت ۱۵
ورود به تهران ساعت ۱۹٫۱۰
پرواز ۳۷٤ در مسیر تهران ـ یزد ـ کرمان ـ مشهد و بالعکس
ورود به تهران ساعت ۱٦٫۵۰
پرواز ۸۲۰ در مسیر تهران ـ کابل ـ تهران
ورود بتهران ساعت ۱۳٫۳۰
پرواز ۳۸۸ درمسیر تهران ـ کرمان ـ زاهدان و بازگشت
حرکت از تهران ساعت ۱۲٫٤۵
ورود به تهران ساعت ۱۸٫۳۰
پرواز ۳۱۱ در مسیر تهران ـ اهواز ـ تهران ورود به تهران ساعت ۱۲
پرواز ۵۱۳ در مسیر تهران ـ بغداد حرکت از تهران ساعت ۱۸٫۳۰ ورود به تهران روز بعد .

پرواز ۳۰۹ در مسیر تهران ـ اهواز ـ آبادان و بازگشت حرکت از تهران ساعت ۱۲٫٤۵ ورود به تهران ساعت ۲۰٫۵
پرواز ۲۰۳ و ۲۲۵ درمسیر تهران ـ بوشهر ـ شیراز ـ بوشهر ـ خارك ـ آبادان ـ خارك ـ بوشهر ـ تهران ورود به تهران ساعت ۱۷٫۱۵ .
پرواز ۲۰۷ تهران ـ اهواز ـ تهران حرکت از تهران ساعت ۱۷٫۳۰ ورود به تهران ساعت ۱۹٫۳۰ .

یزدی نماینده مجلس گفت :

رفعتی از هویدا بشدت انتقاد کرد

مطبوعات را از مسیر اصلی خود خارج کردند

بحث در برنامه دولت شریف امامی، همچنان در جلسات صبح و عصر مجلس شورای ملی جریان دارد و نخست وزیر با دقت و توجه ویژه سخنان نمایندگان موافق و مخالف برنامه دولت وی ـ نکته هائی از تذکرات را برای پاسخگوئی قبل از رای اعتماد، یادداشت میکند .

رستم رفعتی

دست زمان بخون آلوده است

رستم رفعتی نماینده دهلران و مهران طی سخنانی در موافقت با برنامه دولت گفت آنها که میخواهند ما را از روحانیت بدور دارند دشمنان سرزمین هستند ـ کسانی که نمیدانند شاهنشاه آریامهر تنها پادشاه شیعه جهان هستند و ملت ایران هم پشت سرشاهنشاه میباشند .

ناطق خطاب به نخست‌وزیر گفت من میدانم شما بخاطر مقام این مسئولیت را قبول نکردید بلکه همه میدانیم برای خدمت آمدید و من بشما توصیه میکنم صبر و حوصله کنید زیرا همه توفیق شما را آرزو دارند و موفق هم خواهید شد ، یک نکته را هم بگویم و آن اینکه دست «زمان» به خون آلوده شده است نه دست هیچکس ، و این کدورتی که دستهای ناسالم در میان مردم بوجود آوردماندنی نخواهد بود چون عشق به شاه در خون مردم است .

ناطق گفت نارضائی مردم ریشه‌ای ندارد که نتوان آنرا از بین برد ، مردم از اعمالی ناراضی هستند که خیلی زود میشود آنرا از بین برد .مثلا فروشنده ناراضی است که چرا سازمان نرخ گذاری میگوید بفروش ۵۰ ریال در صورتی که او چون برایش صرف میکند میخواهد بفروشد ٤۰ ریال.

جناب نخست وزیر ، من در سیمای شما می‌بینم که این مملکت را از این وضع نجات خواهید داد .

رستم رفعتی همچنین در سخنان خود از «هویدا» بشدت انتقاد کرد و خواستار شد اعمال وی و آنها که ۱۵ سال در این کشور حکومت کردند بررسی شود .

مادر طی ۳ سال گفتیم

منوچهر یزدی نماینده تفت درسخنان خود بهنگام مخالفت با برنامه دولت شریف امامی گفت من و دوستان در حزب پان ایرانیست طی سه سال عضویت در مجلس همواره از نابسامانی و بی عدالتی ها سخن گفتیم وتذکر دادیم زیرا بنا به شناخت مفاهیم ملی و عشقی که عشق راستین به این سرزمین است تذکرات ماحتی به استیضاح دولت هویدا نیز منجر گردید زیرا بهر نغمه شوم تجزیه ـ طلبی مبارزه کردیم.

ناطق آنگاه گفت ما در طی ۳ سال اخیر آنچه راکه امروز شما آقای رفعتی به آن اشاره میکنید گفتیم و شما آنروز هم با ما مخالفت میکردید. نخست وزیر اسبق کنگره ششم حزب پان ایرانیست را در محاصره پلیس گذاشت زیرا نمیخواست پزشکپور رابرهبری حزب انتخاب کنیم. ما در روزهائی که تحت فشار بودیم ـ صادقانه بکارمان ادامه دادیم . اگر امروز گروه پارلمانی حزب پان ایرانیست به عنوان مخالف در مجلس صحبت میکنند، راه قازهای پیش نگرفته است بلکه همان مطالبی را تذکر میدهد که در گذشته تذکر داد . ما میگوئیم این دولت استمرار دولت گذشته است و گروهی از وزرای این کابینه بادکتر شیخ‌الاسلامزاده که تحت تعقیب قرار گرفت ـ مسئولیت مشترك دارند.

منوچهر یزدی از این که مشروب فروشی ها زیاد شده است انتقاد کرد و یادآور شد حزب پان ایرانیست در گذشته این تذکر را داد و بما ایراد گرفتند . عروسك ها و دلقك ها را میدان دادند ولی هرجا برنامه هائی درجهت اخلاق و خانواده بود ـ بر روی آن خط بطلان کشیدند . در برنامه های تلویزیونی زن لخت را نشان دادند برای تبلیغ آدامس و و .... ! من به آقای قطبی گفتم این زن بایدفردافرزندان ما را تربیت کند چرا باین صورت او را بروی پرده ظاهر میکنید؟ آیا این کلمه به فرهنگ و سنت های سرزمین ما نبود که با زن این چنین رفتار کنند.

آیا این مصیبتی بزرگ نیست که فرخ‌زاد ها آزادانه راه بروند و هرکاری که می‌خواهند بعنوان چهره محبوب در تلویزیون و رادیو هرکاری دلشان خواست بکنند ؟

روزی هشت هزار نفر به خارج از کشور سفر میکنند ولی برای سفر کربلا و مکه محدودیت ها برقرار گردید . باچنین بلائی که بسر مردم علاقمند آوردید توقع دارید مردم عاصی و ناراضی نباشند.

ناطق اضافه کرد ما قرآن را نباید بعنوان وسیله‌ای از این خانه به آن خانه ببریم ،قرآن را از قبرستان بیرون بکشید و در خانه آنرا به فرزندان آموزش بدهید.

یزدی در قسمتی دیگر از سخنان خود یادآور شد که برای مردم جنگ اعصاب‌درست کردید و همه جمع شدو باین صورت که امروز ملاحظه می کنید ـ درآمد.

اگر مردم گوشت می ـ خواستند ـ گوشت یا نبود و یابود و یخ‌زده و صف طولانی. اگر اتوبوس بود ـ صف طولانی وخسته کننده داشت ـ اگربا هزار زحمت پیکان خرید ـ تعمیرگاه نبود . اگر اتوبوس میخواست سوار شود یانبود یاصف طولانی بود ـ اگرمردم میخواستند به استراحت و گردش بروند گردشگاه نبود واگر بود ـ امکانات لازم برای استراحت وجود نداشت . آیا اینکار ها نمیتوانست جنگ اعصاب برای مردم باشد؟

منوچهر یزدی

روستاها خالی از سکنه شد

در بحث کشاورزی ـ ناطق گفت قنات ها رانابود کردند و در حوزه انتخابیه‌ام « تفت » بانابود شدن قنات ها ـ ۱۵ روستا خالی از سکنه شد. مبارک باد این رذالت برکسی که باعث نابودی کشاورزی و خشک شدن قنات ها گردید. بااین روش روستا های سر زمین را به سلول های مرده مبدل ساخت. بیائید و ببینید برسر روستا ها چه آمده است.

دراین موقع که ساعت دیواری مجلس شورای ملی هشت شب را اعلام کرد ـ رئیس مجلس شورای ملی اعلام کرد. وقت جلسه تمام شد و شما آقای یزدی دنباله سخنان خود را به جلسه فردا بگذارید.

جلسه صبح امروز مجلس

ساعت ۹ بامداد امروز جلسه علنی مجلس شورای ملی بریاست آقای مهندس عبدالله ریاضی تشکیل گردید.

این چهارمین جلسه‌ای است که بطور فوق‌العاده برای بررسی برنامه پیشنهادی دولت شریف امامی تشکیل گردید.

● آقای مهندس شریف امامی (نخست وزیر) باتفاق اعضای هیئت دولت در تمام جلسات حضور دارد و نخست وزیر بادقت ویژه نکته های از سخنان را یادداشت میکرد.

دنباله سخنان منوچهر یزدی

منوچهر یزدی نماینده (تفت) وعضو فراکسیون حزب پان‌ایرانیست ـ در دنباله سخنان خودکه از جلسه عصر دیروز آغاز گردید گفت:

در طی این مدت با ارائه آمارهای غلط کشاورزی و ندانم‌کاری در وضع صنایع کشور کاری کردند که هر ایرانی راغب به خرید جنس ایرانی نباشد و سر سفره بیت‌المال ملت بغارت بنشیند این چه سیاستی است که از پیکان که محصول صنعت داخلی است حمایت کنیم ولی ازمحصول کشاورزی داخلی حمایت نکنیم. بسرمایه‌داران صنایع بزرگترین وام داده شود و همه مجبور باشیم محصولاتشان را خریداری کنیم درحالیکه لامپ برق ساخت ایران ظرف یکهفته می‌سوزد ولی برای محصولات داخلی کشاورزی محلی قائل نیستیم .

ناطق به وضع مطبوعات طی سالهای اخیر اشاره کرد و گفت مطبوعات را از مسیر اصلی خود خارج کرده‌اند . اگر می‌خواهید ناراضی‌تراشها را محاکمه کنید وزیر اطلاعات پیشین مقاله‌ای را به روزنامه اطلاعات تحمیل کرد . این مقاله اهانتی بود به روحانیت . آنها اعتراض کردند این اعتراض اجازه چاپ نداشت و بالاخره کار به بلوای خیابانی کشید اما متاسفانه دیدیم که وزیر اطلاعات ، مرغ از قفس پرید .

یکی از دستگاههائی که نتوانست ناظر وکنترل‌کننده باشد رادیو و تلویزیون است ملاحظه کنید بسر این دستگاه چه آورده‌اند . این دستگاه بجای طرح مسائل موجود و تصویب مبانی اخلاقی میدان را برای رقاصها باز کرد چه خرج هائی که نکردند و چه ارقام بزرگی که نپرداختند .

سیزده جشن هنر در شیراز ترتیب دادند ملاحظه بفرمائید به یک ویلن‌زن چک های صد و دویست هزار تومانی دادند . هشت هزار کارمند رادیو و تلویزیون بمدت پنجسال پنج درصد حقوق کسر کردند برای ساختن خانه ولی هیچ اقدامی نکردند اما بیست دستگاه خانه خریدند ولی ملاحظه بفرمائید این بیست دستگاه را به کی دادند ؟ ماشینهای آخرین سیستم خریدند و حقوقهای کلان به مامورین تلویزیون خارج از کشور دادند تازه آنها چه کنند و دیدیم چه کردند و چه گزارشهائی دادند.

ناطق درباره نقش پارلمان صحبت کرده و گفت مجلس شورای ملی که میتوانست سرنوشت‌ساز باشد وناظر بحق اعمال در طی این دوران بوظایف خود عمل نکرد زیرا دنباله‌رو سیاست های دولتها بود و دولتها تا روزی که سقوط کردند دارای اکثریت قاطع در مجلس بودند . آیا این سیاست دنباله‌روی نیست ؟ اگرما در کرسی خودا عمال قدرت کنیم و وظیفه پارلمانی خود را درست انجام می دادیم آیا این وضع پیش می‌آمد ؟

جلوی اعمال نظارت قوه قضائیه را گرفتند. افرادی که آشنائی به کار قضا نداشتند درسر کارها گذاشتند.

ناطق ادامه داد همه ارگانها مخصوصا ارگان هائی که نقش ناظر داشتند از مسیر و موضع خودخارج کردند و آنگاه به غارت بیت‌المال پرداختند.

بااین ترتیب آیا ملت حق نداشت عصیان کند ؟ آنهاکه صبح گذاشتند ، به کشته شدگان روز جمعه ، بیاید و ببیند که بچه‌ها افرادی کمونیست نبودند بلکه مسلمان ناراضی بودند . امروز در غم نداشتن سرپرست خود چه ناله می‌کنند .

منوچهر یزدی گفت: مردم با هفت روز تعطیل کردن به عزاداری نشستند . عزاداری مردم را تخطئه نکنید امروز مبارزات ملت برای اینست که به هیات حاکمه هشدار دهند. این هیات پیوند با شاه و رژیم ندارد ملت ایران هیات حاکمه‌ای می‌خواهد که به ملت مومن باشد هرگز خلاف فکر نکند . به افکار عمومی اهانت کرده‌اند.

محسن فروغی وزیر فرهنگ و هنر :

فیلم‌های سینمائی از نظر محتوای سیاسی و فکری محدود نخواهد شد

تحولات تازه‌ای در مورد ممیزی فیلم و کتاب پدید خواهد آمد .

به آثار باستانی و حفظ و حراست آن ها توجه بیشتری خواهد شد .

در فرهنگستان زبان ایران تجدید نظر می‌شود ....

محسن فروغی وزیر جدید فرهنگ و هنر صبح دیروز در یک جلسه مصاحبه مطبوعاتی ضمن اشاره به مسائل فوق سیاست های تازه این وزارتخانه را مشخص کرد .

مهندس فروغی ضمن تائید بر فضای سیاسی امروز ایران در مورد ممیزی فیلم و کتاب خاطرنشان کرد که وزارت فرهنگ و هنر از این پس با توجه به نیاز های فرهنگی در زمینه ممیزی کتاب و فیلم روش های تازه‌ای را در پیش خواهد گرفت و به هیچ وجه فیلم از نقطه نظر محتوای فکری، سیاسی ، اجتماعی ،فرهنگی وفلسفی محدودیتی نخواهد داشت ، اما رعایت احترام به مقدمات ملی ،قانون اساسی و جنبه های اخلاقی اجتماعی را مورد نظر قرار خواهد داد .

آثار تاریخی

وزیر فرهنگ و هنر در باره آثار تاریخی که ازنقطه نظر فرهنگی و هنری می ـ توانند میراثهای ملی ما را حفظ وحراست نمایند اظهار داشت وزارت فرهنگ وهنر کوششهای خود را درمورد احیا و حفظ اثار باستانی دنبال خواهد کرد ویادآور شد که مشارکت و همراهی مردم در حفظ این آثار نهایت ضرورت را دارا و بتدریج باید مردم آگاه شوند که حفظ این اثارتاچه‌حد در زندگی معنوی آنها موثر خواهد بود و بدین‌ترتیب از مردم خواست تا وزارت فرهنگ و هنر را در این کوشش ها همراهی کنند .

وزیر فرهنگ و هنر درمورد ایجاد مراکز فرهنگی در تهران و شهرستانها باتوجه به نیازهای فرهنگی روز افزون مردم گفت : وزارت فرهنگ و هنر از این پس به ولایات بیش از گذشته توجه خواهد داشت و بناهای تاریخی را که تاکنون در شهرستان ها تعمیر و ترمیم شده و یا خانه های قدیمی را که خریداری کرده است تبدیل به موزه و مراکز فرهنگی خواهد کرد.

وزیر فرهنگ و هنر اعلام کرد باتوجه به سازمان دقیق و منظمی که وارث آن شده است فقط پس از بررسی های کامل در زمینه های مختلف فعالیت های این وزارتخانه ، دست به تغییرات اساسی خواهد زد .

بازسازی زبان پارسی

محسن فروغی در پاسخ نویسندگان مطبوعات پیرامون کوششهای فرهنگستان ادب وهنر وفرهنگیان زبان ایران گفت: در زمینه بازسازی زبان فارسی و کارفرهنگستان مطالعات بیشتری بعمل خواهد آمد و ضمن تجدید نظر درروشها و برنامه های گذشته شیوه های متعادل تر و معتدل تری پیش گرفته خواهد شد.

اشاعه موسیقی ملی

وزیر فرهنگ و هنر باتاکید برلزوم حفظ واشاعه موسیقی ملی و اصیل ایرانی یادآورشد که کوششهای تازه‌ای درجهت احیاء موسیقی اصیل ایرانی آغاز خواهد شد ضمن اینکه اظهار تاسف کرد که آنچه به عنوان موسیقی ایرانی امروز وجود دارد فقط ۵ درصد از موسیقی ایرانی است و باقی آن مخلوطی از موسیقی کشور های دیگر است. درعین حال فعالیت هایی برای آشنایی هر چه بیشتر مردم با موسیقی بطور کلی انجام خواهد گرفت.

وزیر فرهنگ و هنر گفت : باتوجه به حوادث تاسف بار اخیر اصولا کلمه «جشن» بسیار نامناسب است ، بهمین دلیل جشن فرهنگ و هنر راکه در آبانماه هرسال برگزار می‌شد بهشیوه همه ساله برگزار نخواهیم کرد ، اصولا دراین موقعیت تاریخی «جشن» مفهومی ندارد .

از سوی دیگر وزیر فرهنگ و هنر بعدهبرگزاری فستیوال فیلم تهران اشاره کردوگفت: نمی‌توانیم مطمئن باشیم که به هنگام برگزاری این جشنواره اتفاق ناگواری روی نخواهد داد ،آیامی‌توانیم تضمین بدهیم که میهمانان خارجی که به‌ایران می‌آیند باهیچ اتفاق ناگواری مواجه نخواهند شد واصولا باتوجه به‌وضع سینما ها این فستیوال راچگونه و کجا می‌توانیم برگزار کنیم.

وزیر جدید فرهنگ و هنر اعلام کرد که سیاستی بیشروتر از گذشته رادنبال خواهدکرد.

مهندس محسن فروغی‌گفت:

در سفر اخیر خود به فرانسه اساسنامه وزارت فرهنگ فرانسه و چند کشور همجوار فرانسه رابا خود به ایران آورده است تا سیاست های وزارت فرهنگ و هنر ایران نیز برپایه اساسنامه های وزارت فرهنگ وهنر فرانسه و کشور های اروپایی تدوین کند.

رئیس سازمان کارگران ایران :

آئین نامه انضباط کار غیر قانونی است

حسین قربانی نسب رئیس سازمان کارگران ایران اعلام کرد: آئین نامه انضباط کار که دیروز در جراید کشور منتشر شده است صرفا یک دستورالعمل صادره از سوی وزارت کار و امور اجتماعی است و آئین‌نامه در هیچ‌مرجع قانونی بتصویب نرسیده و بهمین جهت هیچگونه حکم اجرائی و قانونی ندارد .

رئیس سازمان کارگران افزود: در حدود دوسال قبل این آئین‌نامه از سوی وزارت کار و امور اجتماعی برای بررسی به سازمان کارگران فرستاده شد و سازمان کارگران ایران نظرات خود را ابراز و آنرا اصلاح کردولی در آئین نامه فعلی که منتشر شده است به هیچوجه نظرات ابراز شده سازمان کارگران ایران رعایت نشده است .

رئیس سازمان کارگران افزود بعضی از کارفرمایان جنبه تنبیهی آئین نامه فعلی را در کارگاه خود اجرا ساخته در حالی که درباره جنبه تشویقی آن سکوت کرده‌اند .

از سوی دیگر در این آئین نامه اکثریت تشکیل دهندگان کمیته تشویق و تنبیه نمایندگان کارفرما بوده و کارگران در اقلیت هستند .

رئیس سازمان کارگران در پایان گفت : سازمان کارگران ایران و سندیکا ها و اتحادیه های کارگری و عموم کارگران اعتقاد کامل به حفظ نظم و انضباط کار دارند چون با تولید بیشتر و افزایش بهره‌وری خود کارگران بیشتر بهره‌مند میشوند .

نظر وزیر کار

وزیر کار و امور اجتماعی نیز عصر دیروز در مورد آئین نامه انضباطی کارگران به خبرنگار ما گفت : آئین نامه انضباطی کارگران مصوبه وزارت کار و امور اجتماعی درگذشته بوده است و هدف از آن برقراری انضباط میان همه عوامل کاراست .

این آئین‌نامه فقط کار و کارگر را مورد خطاب قرار نمیدهد بلکه وظایفی هم برای کارفرمایان معین داشته است.

بدیهی است این آئین‌نامه هم مثل هر آئین‌نامه دیگر باتوجه به شرایط زمان و باتوجه به همه شرایط کارمیتواند مورد تجدید نظر قرار گیرد، لیکن هنوز تقاضای کتبی برای این تجدید نظر به وزارت کار و امور اجتماعی نرسیده و تائید میکنم که اعضاء هیات رئیسه سازمان کارگران اخیرا یاد آوری کردند که در این آئین نامه تجدید نظر شود .

وزیر کار و امور اجتماعی تاکید کرد که بمحض رسیدن، نامه سازمان کارگران ایران این مطالعه شروع خواهد شد ، زیرا بهرحال محیط کار انضباط میخواهد و این انضباط به همان اندازه که بایستی بوسیله کارگران رعایت شود باید توسط کارفرمایان نیز مورد عمل قرار گیرد.

بدستور دادستان تهران بانقد کردن ضمانت‌نامه های بانکی :

۶۰ میلیون تومان از بدهی شرکت پیوند پرداخت میشود

ضمانتنامه های بانکی شرکت پیوند بمبلغ شصت میلیون تومان نقد و بصندوق دادگستری واریز شد.

بدستور دادستان جدید تهران ۶۰ میلیون تومان ضمانت‌نامه‌های بانکی شرکت خانه‌سازی فرورد ینماه امسال دراختیار دادسرای تهران بود، روز گذشته نقد شد و دراختیار صندوق دادگستری قرار گرفت.

نقد کردن ضمانت‌نامه‌های بانکی شرکت پیوند بمنظور پرداخت به خریداران خانه های این شرکت است.

شرکت پیوند از جمله شرکت‌های خانه‌سازی است که سال گذشته از سوی خریداران خانه‌های پیش ـ فروش شده به اتهام سوء استفاده و عدم اجرای تعهدات مورد تعقیب قرار گرفت.

با طرح اعلام جرم و شکایت از سوی خریداران خانه از شرکت پیوند مسئولان و مدیران این شرکت تحت تعقیب قرار گرفتند . این شرکت پس از اعلام جرمی که توسط خریداران شد برای تضمین بلغ ۶۰ میلیون تومان ضمانت‌نامه بانکی در تاریخ ششم فروردینماه سال‌جاری به دادسرای تهران داد ولی این ضمانت‌نامه‌ها تا روز گذشته نقد نشد و همانطور در دادسرا باقی ماند .

بدستور دادستان جدید تهران قرار است این مبلغ برای پرداخت قسمتی از بدهی شرکت پیوند به خریداران اختصاص داده شود.

جناب آقای مهندس جعفر شریف امامی
نخست وزیر محبوب ایران

ماکنا ورزان دوستهای خانقاه ـ گلعذان ـ تاقاویر ـ خسرو آباد ضمن محکوم نمودن اعمال غیرانسانی دست ـ نشاندگان خارجی مراتب جانبازی و فداکاری خودرا ازنظام شاهنشاهی ، قانون اساسی و انقلاب سفید شاهو مردم اعلام میداریم.

شاهپور آذربایجان ـ ابراهیم حاتم زاده، علی‌اکبر غریبی حسین آقازاده و ۵۰۰ امضاء دیگر.

نتیجه قرعه کشی بلیطهای بخت آزمائی ملی
سری ۱۴۴۷ چهارشنبه ۵۷/۶/۲۲

برندگان یک رقمی

۸ باگوی آبی ۸ تومان
۸ باگوی قرمز ۱۲ تومان

برندگان ۲ رقمی تا جوایز ممتاز

۰٤ برندگان ۱۵ تومانی
۷۷۰ برندگان ۵۰ تومانی
۸۸۵٤ برندگان ۵۰۰ تومانی
۵۹۳۷۳ برندگان ۱۰۰۰ تومانی
۲۳۵۹۹ برندگان ۲۰۰۰ تومانی
٦۳۹۹۷ برندگان ۳۰۰۰ تومانی
٤۲۳٤۵ برندگان ۴۰۰۰ تومانی
۱٤۷٤۹ برندگان ۵۰۰۰ تومانی

برندگان جوایز بزرگ ۱۰٫۰۰۰ تومانی
۰۸۸۳۰۵

برندگان جوایز ممتاز ۱۰۰٫۰۰۰ تومانی
۱۸۸۳۰۵

برندگان جوایز ممتاز ۱۰۰ هزار تومانی باید تا ساعت ۱۰ صبح روز چهارشنبه ۲۹ شهریور ماه ۱۳۵۷ برای تعیین برنده ۷۰۰ هزار تومان پول خانه به بنگاه بخت آزمائی ملی مراجعه نمایند

برندگان جوایز ۳ هزار تومانی تا ۱۰ هزار تومانی نیز، برای تعیین دومین قهرمان شانس که برنده ۳۰ هزار تومان پول نقد میشود، باید تا همان روز وساعت به بنگاه بخت آزمائی ملی مراجعه نمایند

قابل توجه سهامداران سیمان شمال ـ شرکت سهامی عام

بپرو آگهی‌های مندرج در روزنامه‌های اطلاعات و کیهان ورستاخیز مورخ ۵۷٫۲٫۱٤ باطلاع سهامداران محترم میرساند به کلیه کسانیکه در تاریخ ۱۳۵۷٫۳٫۳۰ اسامی آنها جزء سهامداران شرکت در دفاتر ثبت بوده است حق تقدم خرید سهام جدید بقیمت اسمی تعلق گرفته و اوراق حق‌تقدم سهام نیز با پست سفارشی به آدرسی که در اختیار شرکت بوده ارسال گردید.

چون تعدادی از پاکتها برگشت شده از کلیه سهامدارانیکه تاکنون برگ اوراق حق تقدم خود را دریافت نداشته‌اند با توجه باینکه استفاده از برگ حق تقدم خرید تا ۱۳۵۷٫۷٫۳۰ میباشد، برای آنکه حقی از آنها ضایع نشود تقاضا دارد هرچه زودتر وحداکثر تاتاریخ ۱۳۵۷٫۷٫۱۰ به اداره سهام شرکت مراجعه فرمایند.

سیمان شمال ـ شرکت سهامی عام

اطلاعات بانوان

در این شماره اطلاعات بانوان بخوانید :

پزشکان پرتجربه ایران نظر میدهند: گناه دخترزائی بگردن مرد است یا زن؟

● شاهزاده خانم مارگارت ، بعد از جدائی از همسرش چگونه زندگی میکند ؟

* اسرار زیبائی موهای «فارافاست ـ میجرز» چیست ؟ زیباترین ستاره سینمای انگلیس وآمریکا چه میکنند
* آیا با وعده های بیشتر غذا میتوان وزن را کم کرد ؟
* یک تست روانشناسی :

ازدواج «بله» یا «نه»

* نظر خواهی از گروه های مختلف مردان :

آیا زن دلخواه شما «زن‌خانه‌دار» است ؟

این مطالب تازه را همراه دهها مقاله ، رپورتاژ و داستان متنوع دیگر در این شماره اطلاعات بانوان مطالعه بفرمائید .

اطلاعات بانوان سه شنبه‌ها منتشر میشود

صاحبان صنایع و بازرگانان کشور
الاخبار
تنها مجله عربی زبان ایران از گروه نشریات مؤسسه اطلاعات با داشتن نمایندگی در ۲۱ کشور عرب، روزهای شنبه منتشر میشود

دانشگاه ملی ایران

قابل توجه پذیرفته‌شدگان دانشگاه ملی ایران
سال تحصیلی ۵۸ـ ۱۳۵۷

پذیرفته‌شدگان دانشگاه ملی ایران باید در روز ثبت‌نام اصل کارنامه آزمون همگانی خودرا بادیگر مدارك خواسته شده قبلی همراه داشته باشند .

دانشگاه ملی ایران