۲۸ صفحه

اطلاعات

یکشنبه ۲۵ اردیبهشت‌ماه ۲۵۳۶ـ شماره ۱۵۳۱۰ تکشماره ۱۰ ریال

کنفرانس ملی کار با پیام شاهنشاه آریامهر گشایش یافت

خانه‌سازی برای کارگران الزامی شد

وزیر کار به قیمت خانه ودستمزد دررشته ساختمان حمله کرد

دبیرکل سنتو در تهران اعلام کرد :

سنتو هدف خرابکاری قرار گرفته

★ اجلاس شورای وزیران سنتو بعدازظهر امروز با صدور قطعنامه‌ای پایان می‌یابد

درصفحه آخر

شاهنشاه آریامهر ظهر دیروز وزیران خارجه کشور های شرکت کننده در کنفرانس سنتو را بحضور پذیرفتند. از راست بچپ امیر عباس هویدانخست وزیر، عباسعلی‌خلعتبری وزیرامور خارجه، احسان صبری چاکلایانگیل وزیر امور خارجه ترکیه، دیویداوئن وزیرامورخارجه انگلیس، سایروس‌ونس وزیرخارجه امریکا و بایولکن دبیر کل سنتو افتخار حضور دارند.

تصادم دو کشتی نفتکش صدتن نفت را در دریا پخش کرد

خطر آتش‌سوزی وسیع در آبهای خلیج‌فارس

در صفحه ٤

هر کارگر باید بتواند در دوران بازنشستگی خانه شخصی داشته باشد

•

کارگران باید با دلسوزی، انضباط وکارآئی بیشتر کار کنند

•

دستمزد با بهره‌دهی باید بیشتر مرتبط شود

در صفحه ٤

گروهی از کارمندان امسال ۲ پایه ترفیع میگیرند

درصفحه آخر

دلالان بازارسیاه آجر بازداشت شدند

در صفحه ٤

پیشنهادی که مورد مطالعه قرار گرفته است

امتحان مجدد اعزام دانشجو ازقبولشدگان

از داوطلبان امتحان اعزام‌زبان انگلیسی حوزه تهران که موفق به کسب نمره قبولی شده‌اند مجددا امتحان بعمل می‌آید.

این پیشنهاد که ازمیان راه‌حل های ارائه شده منطقی‌ترین‌روش بشمار می‌آید مورد بررسی کارشناسان و مسئولان قرارگرفته است و احتمال میرود با توجه به شرایط مناسب این راه‌حل فقط از کسانیکه در امتحان قبلی اعزام (روز ۱۹ فروردین) موفق به دریافت نمره قبولی شده‌اند و بعلت پاره‌ای نارسائیها و کشف سوء استفاده و احتمال‌دسترسی به پاسخ سئوالات پیش ازورود به جلسه حوزه امتحان باطل اعلام شد آزمایش‌انجام میگیرد.

پیشنهاد کنندگان معتقددراین امتحان ۳ گروه را می‌توان مشخص کرد نخست آن عده‌ای که با دسترسی بجوابسئوالات مطرح شده تقلب کرده‌اند . گروه

بقیه در صفحه ٤

ضوابط پرداخت فوق‌العاده معلمان وکارکنان مدارس تجربی

دارندگان لیسانس یا بالاتر ساعتی ۳۰۰ ریال ، فوق دیپلم ۲٤۰ ریال و دیپلم و پائین‌تر ۱۸۰ ریال حق تدریس دریافت میدارند

ضوابط پرداخت‌فوق‌العاده کارکنان آموزشی واداری مدارس تجربی کشور مورد تجدید نظر قرار گرفت و میزان‌آن برای‌دارندگان لیسانس یا بالاتر ساعتی ۳۰۰ ریال، فوق دیپلم ۲٤۰ ریال و دیپلم وپائین‌تر ۱۸۰ ریال اعلام شد .

● براساس این ضوابط به معلمان مدارس تجربی که تا۲۲ ساعت کارموظف در اینگونه مدارس دارند و در زمینه طرح های تجربی نیز تحقیق میکنند حداکثر تا هفته‌ای ٦ ساعت و به معلمان تمام وقت مدارس تجربی که ۳٦ تا٤۰ ساعت در هفته تدریس میکنند و در زمینه طرح های تجربی فعالیت‌دارندحداکثر تا ۱٤ ساعت حق تحقیق پرداخت میشود .

● برای روسای‌بخشهای‌آموزشی در صورتیکه ۱٤ ساعت تدریس موظف در هفته داشته باشند ونیز تنظیم طرحهاوتجدیدنظردر کتب درسی و سایر طرحهای تجربی شرکت جویند تا ۲۲ ساعت در هفته فوق‌العاده در نظر گرفته‌شده است .

● مشاوران و راهنمایان تحصیلی‌ومعاونان مدارس‌حداکثر ۱۲ ساعت در هفته میتوانند از این فوق‌العاده استفاده کنند.برای هماهنگ کنندگان سمعی‌وبصری ۲٤ ساعت ، روسای مجتمع ها ۱۸ ساعت و روسای مدارس ۱٤ تا ۲۰ ساعت فوق‌العاده در نظر گرفته شده است .

برای کارکنان اداری مدارس تجربی شامل کتابداران ،تکنیسین ها، بایگان‌ها، ماشین نویس ها، دفترداران و حسابداران و سایر کارکنان مدارس تجربی‌درصورت کار تمام وقت معادل مزایایی که وزارت آموزش و پرورش به آنان پرداخت میکند فوق‌العاده منظور شده است .

۱۰۰ هزار ریال سرمایه گذاری برای ایجاد صدای اعصاب‌فرسا!

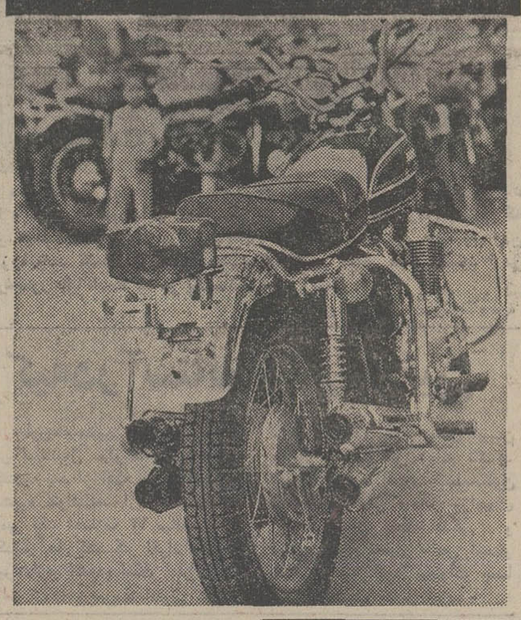

این موتوسیکلت ٦۰ هزار تومانی را ماموران راهنمائی و رانندگی روز جمعه گذشته‌بجرم ایجاد سروصدا ومزاحمت‌توقیف کردند. صاحب این موتوسیکلت که یک معمار بساز وبفروش‌است تنها یکصدهزار ریال خرج کرده است تا از لوله‌های اگزوست‌آن غرش‌هراس‌انگیز واعصاب‌فرسائی چون صدای موتور هواپیماهای جت بیرون بیاید،ودراین کوشش نیز موفق شده است.

نرخ جدید توقف اتومبیل بازار پارکینگ ها را کسادکرد

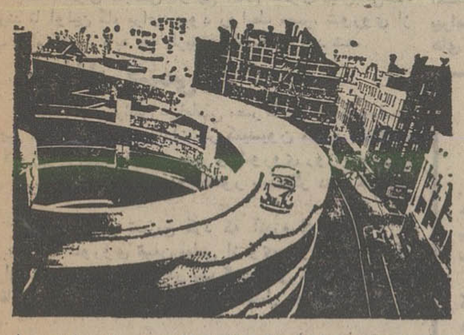

نرخ پارکینگ در تهران باردیگر اصلاح شد واز ساعتی ۱۰ ریال برای تمام ساعات شبانه روز درآمد، بااینحال نه مردم از نرخ های جدید استقبال کرده‌اند، نه صاحبان پارکینگ ها علت چیست؟ گزارش صفحه ٥ روشنگر این‌مسئله‌است.

سریال‌های تازه‌تلویزیون

یک سریال ایرانی نظیر مرداول‌دردست تهیه‌است و پخش یکسریال هیجان انگیز پلیسی‌نیزبزودی از شبکه آغاز می‌شود

در صفحه ۲٤

پرونده ۳ زمینخوار به‌کمیسیون امنیت اجتماعی فرستاده‌شد

پرونده سه زمینخوار معروف و سابقه‌دار که باتوسل به انواع حیله‌ها زمینهای وسیعی رادر استان مرکزی تصاحب کرده‌اند بزودی در کمیسیون امنیت اجتماعی بررسی میشود ودرصورت ثبوت جرم این عده، کمیسیون آنهارا تبعید خواهد کرد.

در صفحه ٤

٤ سارق مسلح ببانک صادرات قزوین دستبرد زدند

سارقین دست و پای رئیس‌بانک را هنگامی که میخواست از بانک خارج شود بستند واورادر روشوئی حبس کردند و سپس‌باموجودی‌بانک‌گریختند درصفحه ٤

برنامه ۱۰۰ جشنواره‌ملی‌ومحلی برای مسافران عازم اروپا

اگر در بهار و تابستان قصد سفر دارید حتما گزارش خارجی صفحه ۲۳ رامطالعه کنید . دراین گزارش تاریخ و محل اجرای جشنواره‌هائی را که بعضی از آنها یک قرن یکبار تکرار میشود ، برای شما یادداشت کرده‌ایم.

اسرار طول عمر، شادابی و تندرستی

سومین قسمت ازکتاب جدید دکترگیلورد هاوزر که‌به‌کاشف رازطول عمر و جوانی‌معروف است، در صفحه ۱۱ بنظرشما میرسد. ترجمه این کتاب جالب بطورمرتب‌ادامه خواهدداشت.

زنی که هالتر میزند !

مساوات و برابری زن ومرد بارها مورد بحث و اظهارنظری های مختلف قرار گرفته است. اینبار نیز مشاور حقوقی‌صفحه خانواده «اطلاعات» بابرداشتی تازه از ماجرائی که در یکی از دادگاههای حمایت خانواده رخ داده است این موضوع رامورد تجزیه وتحلیل قرارداده که در صفحه ۷ بنظر شما میرسد.

در اسرائیل همه چیز درهم ریخته و آشفته است !

اسرائیل در آستانه انتخابات عمومی خود، گرفتار دردسر های بزرگی است که از آنها آگاهم هست. این گرفتاری ها از قول مفسر یونایتدپرس ، همراه سایر مقالات و تفسیر های سیاسی در صفحه ۸ چاپ شده‌است.

مهر ایرانی روی موسیقی عرب مانده‌است

باابراهیم سرخوش استاد و نوازنده تار پیرامون زندگی و کارهایش گفتگو کرده‌ایم که‌در صفحه هنر و ادبیات، چاپ شده‌است.همچنین دراین‌صفحه (۲۱) گفتگو باعلی رفیعی سرپرست تئاتر شهر و خبری درمورد شکایت امین‌الله‌رضائی ازنگارخانه به‌دادسرا را مطالعه خواهید کرد.

۷۰ درصد متقاضیان گواهینامه «رد» شدند

آمار اداره راهنمائی ورانندگی حاکیست که سال گذشته ۱٤۰ هزار زن و مرد در تهران گواهینامه رانندگی دریافت‌کرده‌اند.

بانهایت تاثر وتالم درگذشت شادروان حاج سید مهدی عدل (معاضدالدوله) بزرگ خاندان‌عدل رابه‌اطلاع دوستان و آشنایان و آذربایجانیان مقیم‌مرکز میرساند. مجلس‌ترحیم زنانه ومردانه آن شادروان روز دوشنبه ۲٦ اردیبهشت از ساعت ۵تا۷ بعدازظهر در مسجد مجد برقرار میگردد

خانواده های: عدل ، باستانی، فرشی، پناهی، ملکقاسمی، صادقی، خدیوی، صدقیانی ، مظهری ، کتیرائی وخانواده های وابسته .

با نهایت تاسف درگذشت ناگهانی شادروان خانم عفت شایگان (منتظمی) مادر گرامی آقای هرمز شایگان همکار عزیز را باطلاع دوستان وآشنایان و همکاران می‌رساند مجلس ختم‌آن‌مرحومه روزدوشنبه۲٦ اردیبهشت ماه ۲۵۳٦ ازساعت ٤ تا٦ بعداز ظهر در خانقاه صفی علیشاه برگزار میگردد .

کارخانجات پارس الکتریک (شرکت سهامی عام)

درگذشت شادروان حاج سید ابو القاسم روح‌الامین را به‌گلیه بازماندگان و همکاران آن مرحوم تسلیت عرض می نماید .

انوشیروان آذرپی

جناب آقای مهندس فیروز عدل

درگذشت پدر عزیزتان را صمیمانه تسلیت گفته بقای عمر جنابعالی و خاندان محترم را از درگاه خداوندمتعال مسئلت می‌نمائیم .

لابراتوارهای سیانس ـ بهروز عباس‌پور

جناب آقای مهندس محمود عدل

با اندوه فراوان درگذشت پدر گرامیتان را تسلیت می گوئیم .

کارمندان و اعضاء هیئت مدیره نفت شهر

آ-۱٤٦۹۱

بانهایت تاسف وتاثر درگذشت شادروان جناب آقای پرویز بهرمند بزرگ خاندان بهرمند را باطلاع اقوام و دوستان می‌رساند .

مجلس ترحیم آن مرحوم روز دوشنبه ۲٦ اردیبهشت ۲۵۳٦ ازساعت ٤ الی٦ بعد ازظهر درکنیسای‌اتفاق‌واقع در خیابان آناتول فرانس منعقد میگردد .

پریچهر- آذرمیدخت- ناهید- شرلی- وفرهادبهرمند.

خانواده های: بهرمند - شوهد - باباف - اخوت- رامین‌فر- محبوبی- مختارایان- ساسونیان - حلیمی - سعیدنیا- دانشگر و خانواده‌های وابسته .

جناب آقای هرمز شایگان

با نهایت تاسف وتاثر درگذشت شادروان مادرگرامیتان را صمیمانه تسلیت عرض نموده سلامت وبقاء آن‌خاندان محترم‌را از درگاه حضرت احدیت مسئلت مینماید .

علی جمالی

جناب آقای پرویز مخزنی

ازخبر درگذشت شادروان جناب آقای علی‌اکبر مخزنی پدر گرامیتان شدیدا متاثر شدیم از خدای بزرگ شادی روح آنمرحوم و برای شما و متعلقین سلامتی وطول‌عمر آرزومندیم .

هیئت مدیره کارخانجات داروسازی شرینگ آ.گ- برلین

جناب آقای ناصر مخزنی

خبر درگذشت بزرگ خاندان شما جناب آقای علی اکبر مخزنی شدیدا متاثرمان کرد ضمن عرض تسلیت‌طول عمر وسلامتی شمارا ازخدای بزرگ آرزومندیم .

هیئت‌مدیره کارخانجات داروسازی شرینگ‌آ. گ - برلین

جناب آقای پرویز مخزنی

با تاثر فراوان درگذشت شادروان پدر گرامیتان را تسلیت گفته بقاء عمروشکیبائی برای شما وسایربازماندگان آنمرحوم ازخداوند بزرگ آرزومندم .

توماس رولکه

جناب آقای پرویز مخزنی

درگذشت پدر گرامیتان را تسلیت میگویم .

سید محمد تقوی

درگذشت ناگهانی شادروان مرحوم حاج سید ابو القاسم روح‌الامین که از مردان خیر و نیکوکار جامعه بوده‌است موجب نهایت تاسف وتاثر گردید. مصیبت وارده را بعموم بازماندگان خصوصا فرزندان‌آنمرحوم وبرادران‌ارجمندش آقایان حاج سید علی اکبر وحاج سید علی روح‌الامین صمیمانه تسلیت عرض نموده واز درگاه خداوند متعال برای عموم بازماندگان صبر وشکیبائی مسئلت دارد .

رضا حداد

دلبره‌آور ترین فاجعه تاریخ بشریت

بازماندگان

فیلمی حقیقی و خارق ـ العاده برنده جایزه از چهارفستیوال بین‌المللی

از فردا صبح‌در سینما

آتلانتیک

شرح در صفحه ۲۲

جنابان آقایان حبیب‌الله و منصور نجومی

بانهایت تاسف وتاثر درگذشت‌مادرگرامیتان را تسلیت عرض مینمائیم .

کارکنان سازمان نوسازی و عمران اراضی غرب تهران .

قابل توجه سهامداران محترم بانک داریوش

بدینوسیله باطلاع میرساند که آخرین مهلت برای پرداخت باقیمانده سرمایه تعهد شده بانک سی و یك اردیبهشت ۲۵۳٦ می باشد .

اطلاعیه

شرکت تعاونی مسکن پیوند

بقیه‌درصفحه۲

اعلامیه پذیره‌نویسی عمومی سهام بانک فرهنگیان ایران (شرکت سهامی عام)

در شرف تاسیس فردا در این روزنامه منتشر خواهد شد

هیئت موسس بانک فرهنگیان

اطلاعیه

شرکت تعاونی مسکن نفت شهر

شرح در صفحه حوادث

شنبه ها دنیای ورزش

فهمی وگرومیکو باهم دیدار می‌کنند

روابط مصر، شوروی بهبود میابد

نقطه عطف مناسبات مسکو ـ قاهره پدید آمد

قاهره ـ خبرگزاریها ـ ماهیت تحولی که اعلام شده بود در روابط تیره مصر و شوروی پدید خواهد آمد، دیشب پاسخان اسمعیل فهمی وزیر خارجه مصر، روشن شد و ناظران سیاسی پیش‌بینی کردند که نقطه عطف بزرگی در مناسبات مسکو ـ قاهره پدید آمده است. انورسادات روزجمعه گذشته اعلام کرده بود مناسبات مصر، شوروی بزودی‌متحول گردیده مرحله تازه‌ای در روابط دو کشور آغاز خواهد شد.

اینک ناظران سیاسی در پی اعلام تحول پیش‌بینی‌شده منتظرند تا اولین گام برای بهبود روابط مصر، شوروی از جانب کدام کشور و به چه طریق برداشته خواهد شد.

سخنان فهمی

اسماعیل فهمی رئیس دیپلماسی مصر ضمن تشریح سیاست خارجی دولت پرزیدنت سادات در کمیسیون مجمع خلق اعلام کرد که وزیران امور خارجه مصر و شوروی روز نهم ژوئن برای بررسی روابط میان دو کشور بایکدیگر دیدارخواهند کرد.

اسماعیل فهمی تصریح کرد که آندره گرومیکو وزیر امور خارجه شوروی ضمن پیامی از وی خواسته است که وزیران خارجه دو کشور در یک گردهم‌آئی جزئیات روابط بین قاهره و مسکو را بدقت وبطور کامل مورد بررسی‌قرار دهند.

اسماعیل فهمی توضیح داد که این جلسه روزهای ۹و ۱۰ ژوئن تشکیل خواهد شد و محل ملاقات بعدا تعیین میشود.

قبلا پرزیدنت انور سادات روز جمعه گفته بود که دگرگونی تازه‌ای در مناسبات شوروی و مصر روی خواهد داد.

فهمی و آندره گرومیکو در زمستان گذشته در پایتخت بلغارستان باهم دیدار کردند اما از گفتگوهای آنان نتایج مثبتی برای بهبود روابط دو کشور بدست نیامد ورهبران مصر همچنان در هر فرصتی سیاست کرملین را بباد انتقاد می‌گرفتند. درپی شورشهائی که در ماه ژانویه در مصرروی داد قاهره شوروی را بدامن زدن به‌آتش این شورشها متهم کرد وبدنبال آن روزنامه‌های مصر بیک مبارزه تبلیغاتی شدید علیه رهبران شوروی دست زدند.

اوضاع مرزها

پرزیدنت انورسادات روز اول ماه مه بشدت به مسکو اخطار کرد واز رهبران شوروی خواست یادداشتی را که پیرامون اوضاع مرزهای مصر و لیبی برای برخی ازکشور های عربی فرستاده‌اند پس بگیرد.

مهمترین اختلاف مصر و شوروی خودداری مسکو ازتحویل دادن قطعات یدکی سلاحهای جنگی بمصر و مسئله بازپرداخت وامهای مصر به شوروی است.

یک مسئله مورد اختلاف دیگر که بتازگی میان دو کشور بوجود آمده نقش شوروی در افریقا است. پرزیدنت‌سادات بارها نفوذ شوروی را در قاره سیاه وتبانی مسکو وتریبولی را علیه مصر محکوم کرده است. سادات همچنان در مامژوئیه گذشته شوروی ولیبی را به توطئه برای برانداختن رژیم مصر متهم کرد.

اسماعیل فهمی در کمیسیون خارجی پس از اعلام خبر دیدار وزیران امور خارجه مصر و شوروی‌در روز نهم‌ژوئن بمسایل افریقایی پرداخت و گفت در حال حاضر سه‌هزار سرباز کوبائی در لیبی و اتیوپی بسر میبرند. و معلوم نیست چه هدفی دارند و مخارج آنها از کجا تامین میشود.

فهمی درباره کمک مصر بمزئیر گفت که دولت مصربه منشور سازمان وحدت افریقا درباره عدم مداخله به امور داخلی کشورهای دیگر و حمایت از تمامیت ارضی‌این کشورها احترام میگذارد.

قربانی تجاوز

ژنرال جمسی فرمانده کل نیروهای مسلح مصر نیزاظهار داشت که زئیر و آنگولا قربانی تجاوز خارجی شده‌اند و کمک مصر به زئیر بااینکه از قدرت نیروهای مسلح خودما نکاسته به دولت کینشازا امکان داده است وضع استراتژیکی ونظامی خود را بهبود بخشد.

در جلسه دیروز کمیسیون خارجی ونظامی مجمع‌خلق مصر طرحی برای تشکیل یک ارتش مختلط عربی و افریقایی برای مقابله با مداخله خارجی در قاره افریقا پیشنهاد شد ژنرال جمسی سر فرماندهی نیروهای مسلح مصر گفت این پیشنهاد بجائی است و مورد بررسی قرار خواهد گرفت.

سادات: ۳۱ سال پیش عقده ترس داشتم

قاهره ـ آسوشیتدپرس ـ انور سادات رئیس جمهوری مصر دریک مصاحبه تلویزیونی فاش‌ساخت بسبب عقده ترس از بازداشت پلیس امنیتی درسی‌ویک سال قبل مورد معاینه روانپزشکان قرار گرفته بود.

سادات گفت اقدام یک گروه از ماموران امنیتی که سحرگاه او را بیدار کرده به بازداشتگاه بردنداین عقده را که یک بیماری روانی است، در او بوجود آورده بود. سادات گفت حادثه در زمستان ۱۹۴۶ روی داد وناراحتی وی ۱۸ ماه بطول انجامید. سادات همچنین افزود که در برابر تهویه هوا وگرما بشدت حساسیت دارد وناراحت می‌شود.

اسرائیل با ایجاد «موطن فلسطین» مخالفت کرد

دمشق، خبرگزاری فرانسه ـ شورای مرکزی جدید فلسطین دیشب برای بررسی آخرین تحولات اوضاع و تعیین خط مشی کمیته اجرائیه (دولت) سازمان آزادی بخش فلسطین در دمشق تشکیل جلسه داد.

در جلسات شورا یاسرعرفات رئیس کمیته‌آزادی بخش‌فلسطین نتایج دیدار هیئت نمایندگان فلسطین ازمسکو ومذاکراتی‌را که با لئونید برژنف انجام داده به‌آگاهی اعضای شورا خواهد رسانید.

یک سخنگوی‌فلسطین تاکید کرد که سازمان آزادی بخش فلسطین از شناسائی اسرائیل خودداری میکندو قطعنامه شماره ۲۴۲ شورای امنیت را که‌حقوق ملی مردم فلسطین را برسمیت نشناخته رد میکند.

«عبدالحسین‌ابومیزر» سخنگوی رسمی کمیته اجرائی سازمان آزادی بخش فلسطین در جلسه دیشب شورای مرکزی فلسطین گفت: کمیته اجرائیه بدقت‌گزارش هایی راکه در پاره‌ای‌ازروزنامه ها درباره تغییر روش فلسطین نسبت به صهیونیسم انتشار می‌یابد بررسی میکند. کمیته اجرائیه سازمان آزادی بخش فلسطین بار دیگر تاکید میکندکه درروش اصولی فلسطین‌نسبت به اسرائیل هیچگونه تغییری روی نداده است.

شورای مرکزی سازمان‌آزادی بخش که بریاست یاسرعرفات تشکیل شده بود پس از آنیه بررسی آخرین‌تحولات اوضاع در سرزمینهای اشغالی‌پرداخت در اورشلیم شمعون پرز کفیل نخست وزیری اسرائیل ضمن اظهار خوشوقتی از سخنان جیمی کارتر در باره روابط ویژه امریکا اسرائیل گفت: اسرائیل همیشه با خوشحالی نظرهای آمریکا را پذیرفته و معتقد است که اگر واشنگتن بخواهد راه حل‌های پیشنهادی خود را به اسرائیل تحمیل کند سرانجام برخوردی بین‌دوکشور روی خواهد داد. پرز در عین حال با تشکیل دولت مستقل فلسطین و موطن فلسطین در کرانه غربی رود اردن مخالفت کرد.

شمعون پرز گفت نکاتی از سخنرانی پرزیدنت کارتر باید بیشتر روشن شود مطلبی که احتیاج به توضیح دارد اصل سرزمین مادری برای اسرائیل است.

از سوی دیگر یاسرعرفات‌ضمن مصاحبه‌ای با روزنامه پوبلیکا چاپ بلگراد گفت: هرگونه خوش‌بینی دربارمصالحه‌خاورمیانه زود است عرفات تاکید کرد که مردم فلسطین مبارزه خود را علیه اشغال‌واستعمارصهیونیستی دنبال خواهند کرد ومابخوبی میدانیم که چرخ تاریخ بسودما می‌گردد و خلق ما که اززمین خود رانده شد،سرانجام پیروز خواهد شد.

عزیز احمد اخطار کرد:

امنیت پاکستان بخطر خواهدافتاد

اسلام‌آباد ـ رویتر ـ عزیز احمدوزیرامور خارجه‌پاکستان ضمن نطقی در اجلاس مشترک پارلمان گفت: اگر آشوب های خیابانی متوقف نشود فشار و مداخله خارجی ممکن است افزایش یابد. و امنیت کشور بخطر بیافتد.

عزیز احمد گفت: شواهدی برای اثبات این مدعا در دست داریم اما بنفع کشور نیست که این مدارک در حال حاضر فاش شود ولی دولت میتواند که در زمان مناسب آنها را به رهبران مخالف نشان بدهد.

ذوالفقار علی‌بوتو روزجمعه اعلام کرد که تصمیم گرفته است در یک رفراندوم عمومی این مطلب را با مردم درمیان نهدکه آیاوی‌باید به‌فرمانروایی ادامه دهد یا خیر.

اتحاد ملی پاکستان از مردم این کشور خواست که پیشنهاد بوتو را در باره برگزاری همه پرسی رد کند.

تجدید انتخابات

مخالفان هنوزدر بارەسخنان عزیز احمد اظهارنظر نکرده‌اند یک مقام وابسته به اتحاد ملی پاکستان گفت: مردم تنها خواستارتجدید انتخابات‌هستند و با برگزاری مجدد انتخابات اوضاع در سراسر کشور بحال عادی‌خواهد بازگشت و زمینه برای مداخله خارجی وجود نخواهد داشت.

مخالفان تلویحا گفته‌اند که انجام همه پرسی درپاکستان قابل قبول نیست ازسوی‌دیگر دیروز باردیگر تظاهراتی در لاهور و چند شهر دیگر علیه ذوالفقار علی‌بوتو انجام شد.

گزارشهای رسیده نشان میدهد که درتظاهرات دیروز ۸ نفر کشته و ۴۰تن‌زخمی شدند.

طرح انهدام کامل ترک‌های قبرس‌فاش شد.

نیکوزیا، آسوشیتدپرس ـ حکومت ترک های قبرسی، ضمن انتشار اسناد نظامی یونانی های قبرس، مدعی شده است که این اسناد نشان دهنده طرحی برای «انهدام کامل ترک های قبرس» است تاریخ این اسناد که‌به‌دست ترک های قبرسی افتاده به‌پیش‌از ژوئیه ۱۹۷۴ یعنی پیش‌از آغاز اشغال شمال قبرس توسط نیرو های حکومت ترکیه می رسد.

این اسناد، بـه‌طور کلی، قسمتی ازیک‌طرح امنیت‌داخلی» با نام رمزی «دایفستوس ـ ۷۴» هستند که در آن‌یک اقدام‌نظامی توسط گارد ملی قبرس علیه جامعه ترک‌نشین، پیش‌بینی شده است.

در این اسناد، محو جامعه‌های ترک قبرس و محله های تمرکز آن‌ها پیش‌بینی شده، و حتی دستور هائی برای قطع آب وبرق این محله ها داده شده‌است.

در این‌اسناد همچنین«آمادگی روانی» جامعه یونانی قبرس‌برای شرکت دراقدام‌های انهدامی‌علیه ترک های قبرس پیش‌بینی شده است.

اداره اطلاعات حکومت ترک ـ های قبرس‌اعلام کرد که این‌اسناد دال بروجودطرح‌های‌تکان‌دهنده‌ئی است که قرار بوده توسط گارد ملی قبرس که‌توسط ارتش‌یودن اداره می‌شد، اجرا گردد. هدف این طرح ها انهدام کامل جامعه ترک‌های قبرس بوده است.

ارتش زئیر ادعا کرد:

جنگ ۹ هفته‌ای زئیر پایان گرفته‌است

کاساجی (زئیر) ـ رویتر ـ ارتش زئیر دیروز اعلام کردکه جنگ ۹هفته‌ای‌آن با شورشیان ایالت شابا عملا به پایان رسیده است.

یک سخنگوی نظامی‌دیروز گفت که نیرو های زئیر پس از آنکه‌شهراستراتژیکی«کاساجی» رابارديگربه‌تصرف درآورده‌اند اکنون بدون آنکه با مقاومتی روبرو شوندبطرف مرزآنگولا که درسمت‌غرب کاساجی قرار دارد‌مشغول‌پیشروی‌هستنددولت زئیر مدعی است که شورشیان ژاندارمری سابق، که اکنون کاتانگاباحمایت کوباوشوروی از آنگولا به شابا حمله کرده بودند. دولت های شوروی و کوبا و آنگولا هرسه ادعای زئیر را تکذیب کرده‌اند.

تمامیت ارضی

در رباط سلطان حسن‌دوم پادشاه مغرب دیروزبه‌سپاهیان خود بخاطر دفاعی که از تمامیت ارضی و برای حفظ ارزش های انسانی مراکش بعمل آورده‌اند سپاسگزاری کرده و به آنان تبریک گفت:

پادشاه مغرب‌ضمن‌اعلامیه‌ای که بنام وی صادر شده گفته است: «شما یکباردیگرندای وظیفه رالبیک گفتید و نیرو های اعزامی‌مراکش‌راکه‌اکنون دوشادوش ارتش زئیردردفع تجاوز برضد تمامیت کشور برادر ما زئیر شرکت دارد با حروف زرین‌صفحه‌افتخارآمیز جدیدی بر تاریخ کشور ما افزوده است.

ملکحسین پادشاه اردن دختر خردسال سخنگوی خود پرنسس حیاء را با خود در فلوریدا به اسکی آبی برده است. پادشاه اردن هاشمی که در نقاط مختلف‌آمریکا سرگرم‌سیاحت و مسافرت است این هفته به اردن باز خواهد گشت. پرنسس «حیاء» کوچکترین دختر ملکه فقید اردن پرنسس عالیا است که در یکسانحه هوایی کشته شد.
«عکس رادیوئی آسوشیتدپرس»

دوقبیله ترکیه‌درآستانه نزاع خونین

استانبول ـ آسوشیتدپرس ـ رسم نزاع‌های خونین در برخی‌از عشایر ترکیه در حدود یک هزار نفر از عشایری این کشور را کسراپا غرق دراسلحه هستند در یک ناحیه کوهستانی دوردست‌شرق ترکیه برلبه پرتگاه یک جنگ‌کوچک ولی تمام‌عیار قرار داده است.

بطوریکه منابع صاحب‌صلاحیت در استانبول میگویند، روزجمعه گذشته بعد از آنکه سرکردگان دو عشیره نتوانستند از راه مسالمت آمیز یک اختلاف ۱۳ ساله را با یکدیگر حل کنند کار افرادآنها به تیراندازی کشیده است. از طرف دولت ترکیه و نیروی امنیتی این کشور عده‌ای بطرف محل این وقایع بحرکت درآمده‌اند تاشاید جلوی بوجود آمدن یک‌حمام‌خون را بگیرند. ولی وسایل وراههای ارتباطی میان منطقه مذکور و دنیای خارج بسیار ناقص است‌و دسترسی به آنجا نمیتواند با سرعت مطلوب میسر شود.

شوروی: چین میخواهدقتل عام‌جهانی براه‌اندازد

مسکو، خبرگزاری‌ها ـ پراودا، ارگان حزب‌کمونیست شوروی در شماره اخیر خود رهبران چین را متهم کرد که‌قصد دارند بشر را به زفان جنگ سرد بازگردانند، یک جنگ بزرگ‌و قتل عام جهانی براه اندازند.

پراودا ضمن بیانیه‌ئی به‌رهبران سیاسی غرب هشدار دادکه‌اگر آن‌ها گمان میبرند که می‌توانند باهمکاری پکن علیه شوروی‌وارد نبرد شوند، واز «زخم شمشیر میلیتاریسم چین» نیز مصون بمانند، اشتباه بزرگی کرده‌اند.

از۲۲ آوریل پیش که «میخائیل زامیاتین» رهبرحزب کمونیست شوروی گفت که پکن سرگرم تشدید بحران بین‌المللی است وبا مرتجع‌ترین نیروها متحد شده است، این شدیدترین‌حمله تبلیغاتی شوروی علیه چین به شمار می‌آید.

پراودا نوشته است که در پکن هنوز، یک مبارزه بی‌لجام علیه شوروی وجود دارد، و رهبران چینی، زیر پوشش ضدیت علیه شوروی سعی می کنند اوضا ع‌بین‌المللی را تا سرحد امکان وخیم گردانند.

پراوا داهمچنین نوشته است‌که برخی از محافل غربی به جای مواجهه با واقعیت های‌زمانه، گرفتار این توهم شده‌اند که می‌توانند سلطه‌جوئی پکن رابه طرفی دیگر منحرف کنند.

مانديل و يانك در ليسبون ديدار مي‌كنند

آمریکاخواهان مشارکت سیاهان آفریقای جنوبی در دولت است

لیسبون ـ آسوشیتدپرس ـ والتر ماندیل معاون ریاست جمهوری آمریکا دیروز اعلام کرد که تصمیم دارد در این هفته جان فورستر نخست‌وزیر آفریقای جنوبی را در فشار قرار دهد تا مشارکت کامل‌سیاه پوستان را در امور آفریقای جنوبی تسریع کند و درعین حال از اقداماتی که برای برپا کردن‌یک انتخابات آزاد در رودزیا صورت میگیرد‌پشتیبانی کند.

انتخابات رودزیا ممکن‌است تاپایان سال آینده برگزار شود.

ماندیل گفت که وی‌هنگامی که روز پنجشنبه آینده فورستر را در وین ملاقات می‌کند خود را موظف خواهد دانست که هرچه بیشتر به سخنان نخست وزیر آفریقای‌جنوبی گوش‌دهد ولی ضمنا این نکته را روشن خواهد کرد که آمریکا مایل‌است تغییری بزرگ در روابط نژادی آفریقای جنوبی و در سیاست دولت فورستر در قبال مسائل رودزیا ونامیبیا وخودآفریقای جنوبی حادث گردد.

چنك چریکی

در دارالسلام ژولیوس‌نایه‌ره رئیس جمهورتانزانیا دیروزگفت که اگر ناسیونالیستهای سیاه پوست آفریقایی‌مجاهدات خود را قبل از هرچیز بر بوجود آوردن‌یکپارچگی میان‌خودشان، متمرکز کنند و جنگ چریکی‌را شدت بخشند این امکان‌وجود خواهد داشت که فرمانروایی اکثریت سیاه پوستان تا سال آینده درنامیبیا (آفریقای‌جنوب غربی) و زیمبابوه (رودزیا) برقرار شود.

نایه‌ره اظهار داشت که به عقیده وی اوضاع در جنوب آفریقا بسیار مساعد است.

۸۰ شورشی بدست نیروهای‌امنیتی کشته‌شدند

۵۰۰ کودک‌دراتیوپی قتل‌عام‌شدند

بنیاد حمایت کودکان سوئداعلام کرده است که از ۲۹ آوریل‌تا کنون، نزدیك به ۵۰۰ کودک‌و نو جوان در آدیس‌آبابا، اعدام شده‌اند. در ۲۹ آوریل یک سلسله تظاهرات ضد دولتی در پایتخت اتیوپی‌برگزار شد. هاکن لندلیوس، دبیرکل بنیاد حمایت کودکان سوئد طی بیانیه‌یی اعلام کرد که ناظران، جسد های چند صد جوان را درست در خارج‌از آدیس‌آبابا مشاهده کرده‌اند. بنیاد حمایت کودکان سوئد در نظر دارد یادداشت‌اعتراضی‌علیه این کشتارها، برای حکومت اتیوپی بفرستد.

بلگراد، آسوشیتدپرس ـ بنا برگزارش‌خبرگزاری یوگسلاوی، نیروهای امنیتی اتیوپی طی چند روز گذشته بیش‌از ۸۰شورشی را در عملیات انهدام مخالفان دولت، کشته‌اند.

این عده ضمن زدوخورد های مسلحانه‌ئی که در ایالت های «شوئه»و«وولو»روی‌داد کشته‌شدند، و در همان حال چهار عضو یك سازمان تروریست غیر قانونی نیز درآدیس‌آبابا به‌قتل‌رسیدند.

یك اعلامیه رسمی در آدیس آبابافاش کرد که درعملیات‌اخیر ۳۰۰۰ قبضه تفنك و هفت نیز، و ده ها قبضه مسلسل به‌چنك نیرو های امنیتی افتاده است و ازخانه عده‌ئی از کشته شدگان چندین دستگاه چاپ کشف و ضبط‌شده است.

از سوی دیگر، بنابرگزارش خبرگزاری رویتر از اسکیهلم،

سیل ویگرانگر در نایروبی

● نایروبی، کنیا، رویتر ـ دیروز مقام های مسئول در نایروبی به جست و جوی قربانیان سیل، ناشی از طغیان رودخانه نایروبی پرداختند.

این طغیان براثرریزش باران شدید روی داده ود. پی آن سیل تمام شهر را فرا گرفت گفته می شود که فقط در نایروبی۳۰ تن‌کشته شده‌اند تعدادقربانیان سیل در هفته پیش در سراسر کنیابیش از یکصدتن‌بوده.

سقوط هواپیما

● لوساکا، زامبیا، یونایتدپرس ـ یک هواپیمای بوئینگ ۷۰۷ دیروز در نزدیکی فرودگاه لوساکا سقوط کرد و هرپنج سرنشین آن کشته شدند. این هواپیما که از فرودگاه محلی نزدیک لندن به پرواز آمده بود اندکی پس از برخاستن سرنگون شد.

شاهدان حادثه گفتند که هواپیما به طور عادی فرود می‌آمد، ولی‌ناگهان دماغه‌اش سرازیر شد و در یک‌منطقه جنگلی نزدیک‌جاده‌یی مشرف به فرودگاه لوساکا سقوط کرد، دراین‌هواپیما مسافری وجود نداشت.

از سوی‌دیگر بنابر گزارش خبرگزاری سودان، دو هواپیمای اتیوپیائی حامل دو لهستانی و۶اتیوپیائی دیروز بی‌آنکه هیچ برنامه‌یی داشته باشند در فرودگاه کوچکی در جنوب سودان برزمین نشستند.

۸سرنشین این دوهلی‌کوپتر، پس‌از فرود اضطراری در فرودگاه «بیور» واقع درایالت جونگلی، ۱۶۰کیلومتری‌مرز سودان ـ اتیوپی‌مورد‌بازرسی قرار گرفتند.

دستگیری دزدان مسلح

● یانگزتاون ـ اوهایو ـ آسوشیتدپرس ـ مادرجوانی که یک دزد مسلح او را به گروگان‌گرفته‌بوده، دوفرزندش را از پنجره طبقه دوم‌عمارت مسکونی خود سالم به پائین فرستاد، ومامووران اف. بی. آی آنهارا در تحت مراقبت خود گرفتند.

مقامهای پلیس، دزد مسلح بود که پلیس آنها را براند را که خواستارآزادی خود، پول و دو اتومبیل کادیلاک دستگیر کرد.

سفر فهد به وشنگتن

● نیکوزیا ـ آسوشیتدپرس ـ امیر فهدبن عبدالعزیز ولیعهد ومعاون نخست‌وزیر عربستان سعودی روزهای ۲۴ و ۲۵ بدعوت جیمی‌کارتر رئیس جمهوری آمریکا ازاین‌کشور دیدن خواهد کرد.

اخبار کوتاه جهان

پلیس رم قاچاقچیان بین‌المللی اسلحه‌را بازداشت کرد

رم ـ یونایتدپرس ـ پلیس ایتالیا، دیروز اعلام کرد که ۱۵تن را باتهام شرکت دریك گروه بین‌المللی قاچاق اسلحه بازداشت کرده است‌قسمت عمده این سلاح‌هابه خاورمیانه حمل می‌شده است.

از این عده ۱۴تن ایتالیائی و یکی یونانی است.

سازمان بین‌المللی پلیس (اینترپل) نیز سه‌تن دیگر ـ دولتمانی ویك یونانی رابه‌همین اتهام دستگیر کرده است.

این گروه ـ مجهز به اتومبیل های مسلح، موشك، تجهیزات الکترونیك‌مواد منفجره، مسلسل و هفت‌تیر بودند.

۲۱۵ تن ماری‌جوانا کشف شد

چیلیواك، کانادا، آسوشیتدپرس ـ بنابرگزارش پلیس کانادا، دیروز بزرگترین محموله قاچاق در تاریخ کانادا، شامل ۲ر۵ تن ماری‌جوانا دریك منبع آهنین که در مزرعه‌ئی مدفون شده بود کشف شد. پلیس کانادا گفت که این منبع در مزرعه‌ئی واقع در۴۰مایلی مرز آمریکا مخفی شده بود.

در پی کشف این قاچاق، ۷ تن بازداشت شدند. ماری‌جوانای مکشوف ازدایلند به‌کانادا وارد شده بود وبهای تخمینی آن بالغ‌بر ۳۰ میلیون دلار بود.

سیناترا تابلو های نقاشی خود را می‌فروشد

لندن ـ آسوشیتدپرس ـ فرانك‌سیناترا آوازه خوان‌و هنرپیشه معروف سینمای آمریکا در نظر دارد ۱۱ قطعه از تابلو های‌ساخته شده بوسیله نقاشان امپرسیونیست و هنرمندان مدرن را که به مجموعه شخصی وی تعلق‌دارند روز ۲۷ ژوئن بوسیله حراجخانه «سوت‌بی» در لندن‌بفروش برساند.

«سوت‌بی‌پارك برنت» که عامل حراج آثار هنری در لندن است دیروز توضیح‌داد که سیناترا مایل‌است آثاری‌راکه درمجموعه‌شخصی خود دارد به‌تابلو های نقاشی آمریکایی ـ یعنی آنچه که موردعلاقه اصلی وی میباشد محدود کند و بهمین دلیل نیز تصمیم به فروش بسیاری از آثار نقاشان امپرسیونیست و مدرنیست مجموعه خود گرفته است.

از چهار گوشه جهان

اطلاعیه

شرکت تعاونی مسکن پیوند

پیرو اطلاعیه های قبلی نظر باینکه فعالیتهای زیربنائی واولیه در مجتمع مسکونی پیوند شهر شروع گردیده‌است از کلیه اعضاء شرکت تقاضا میشود که بمنظور حفظ حق تقدم جهت واگذاری‌واحد انتخابی نسبت به پرداخت تعهدات خود (قسط دوم)بحساب جاری شماره ۹۰۹ شرکت نزدبانك صادرات ایران شعبه شاه عباس هرچه زودتر حداکثرتاپایان روز دهم خرداد ماه ۲۵۳۶ اقدام نمایند بدیهی است اعضائی که نسبت به واریز کامل اقساط اول ودوم واحدانتخابی خود اقدام نمایند میتوانند بادر دست داشتن شناسنامه و رسید های بانکی جهت عقد قرارداد از تاریخ چهارم تیر ماه ۲۵۳۶ بدفتر شرکت مراجعه نمایند.

ضمنا علاقمندان می توانند به منظور بازدید وکسب اطلاعات بیشتر در روز های پنجشنبه و جمعه از ساعت۹الی ۱۲بمحل مجتمع مسکونی پیوند شهر واقع در ۳ کیلومتری اقدسیه و در امتداد جاده تهران لشگرك و در سایرایام هفته باستثناء روزهای سه شنبه از ساعت ۵الی ۷ بعدازظهربدفتر شرکت واقع در میدان ونك اول خیابان جهان کودك ساختمان ۵۲۶ مراجعه و یا با تلفن ۶۸۷۲۳۲ تماس حاصل فرمایند.

هیئت مدیره

انستیتوانگلیسی سیمین

برای دوره های ۵ مرحله‌ای قبولی در امتحان تو فل ودوره‌های ده‌گانه آموزش کودکان تاعصر ۱۶خرداد با ۱۰٪ تخفیف درشهریه ثبت نام‌میکندو ازآن‌پس تعهدی‌درپذیرفتن داوطلب یا تامین‌ساعات مورد نظر دانشجو ندارد.

همه کلاسهائی که باید تاآخر شهریور تمام‌شوند از ۲۷ خرداد تا ۴ تیر شروع خواهند شد.

نام‌نویسی کودکان ۷ تا ۱۳ سال در ساختمان ۲۵۷ کاخ و سایر داوطلبان در ساختمان ۳۵ تخت‌جمشید خواهد بود.

دبیرخانه انستیتو سیمین

فرهنگ جیبی
انگلیسی به‌فارسی
تألیف: دکتر عباس آریانپور کاشانی
دکتر منوچهر آریانپور کاشانی
این فرهنگ دربرگیرندهٔ مجموعهٔ واژه‌هایی است که دانش پژوهان و علاقه‌مندان به‌زبان انگلیسی را بکار می‌آید.
مؤسسه انتشارات امیرکبیر

والانس و ساختمان مولکولی
تألیف
کارتمل [و] فاولس
ترجمهٔ
قاسم خداداد‌ی منصور عابدینی
شماره ۱۴۱۲
فروشگاه شماره ۱ خیابان غربی دانشگاه (۲۱ آذر)
فروشگاه شماره ۲ خیابان شاهرضا ایستگاه لاله‌زار
فروشگاه شماره ۳ امیرآباد شمالی خیابان شانزدهم
ناشر: مؤسسهٔ انتشارات و چاپ دانشگاه تهران

کولرگازی فریجیدر ساخت آمریکا

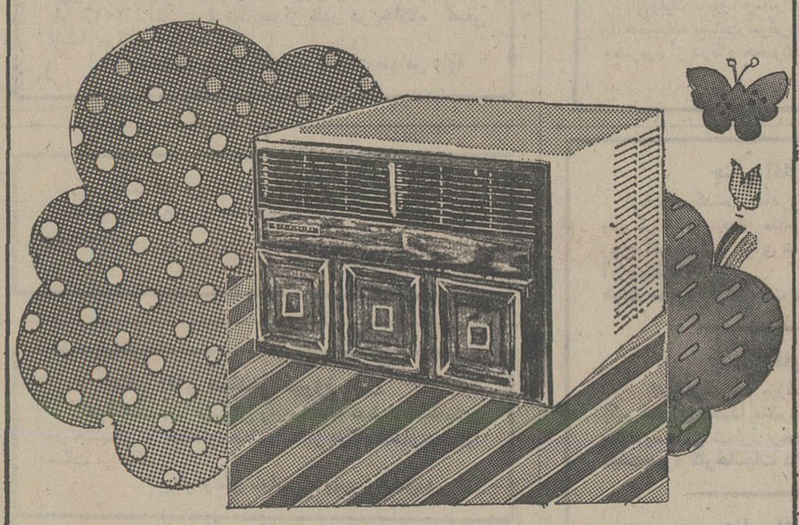

● کولر فریجیدر باموتورمخصوص بی‌صدا بدون لرزش و باقدرت خنك‌کنندگی فوق‌العاده، بادوام ترین کولر جهان.
● کولر فریجیدر بافیلتر مخصوص هوای اطاق شمارا ازهرگونه دود وگرد وغبار تصفیه نموده و رطوبت آنرا تنظیم می‌نماید.
● کولر فریجیدر با ظرفیت های ۱۰٬۰۰۰ ـ ۱۳۰۰۰ ـ ۱۵۰۰۰ ـ ۱۷۰۰۰ ـ ۱۹۰۰۰ و ۲۴۰۰۰ بی ـ تی ـ یو.
● کولر فریجیدر با مدلهای مخصوص که در تابستان هوا را خنك ودر زمستان گرم می‌نماید.
● کولر فریجیدر با تکنیك پیشرفته جنرال موتورز و ضمانت و سرویس مجهز.

شرکت رائل فریگو
خیابان شاه جنب فروشگاه بزرگ ایران طبقه پنجم ساختمان امرسون تلفن ۶۶۷۱۲۴ ـ ۶۶۲۳۶۰
FRIGIDAIRE GM

همکاری وسیع بین ادیان اسلام و مسیحیت پی ریزی شد

★ نقش اسلام و تشیع در تأمین امنیت بشر و استقرار صلح جهانی مورد تاکید قرار گرفت

★ صف واحدی از «الهیون» با بیدینی و ماده‌پرستی در سطح جهانی مبارزه خواهد کرد

حضرت آیت‌اله کمره‌ای

حضرت آیت‌اله الهی

دکتر سید مهدی روحانی

سفیر واتیکان در ایران

در پی اجتماع شخصیتهای برجسته اسلامی و روسای اقلیت های مذهبی و نماینده پاپ اعظم در تهران ، امروز اعلام شد که جمعی از شخصیت‌های بلندپایه روحانی ایران، مذاکرات و بررسی های تازه‌ای را با پیرامون همکاری بیشتر ادیان اسلام و مسیحیت آغاز کرده‌اند .

در این بررسیها که با تکیه بر مذاکرات قبلی با مقامات کلیسای «سن‌پیتر» و ملاقات با پل ششم «پاپ» رهبر مسیحیان جهان انجام میگیرد، چند اصل یعنی ان همبستگی، در راه توحید میان امت مسلمان و مسیح مورد توجه قرار گرفته است. در اجرای این اصول ، و با تشکیل صف واحد از «الهیون» با بی‌دینی ، ماده‌پرستی در سطح جهانی مبارزه خواهد شد .

رفتار مسالمت‌آمیز

درخصوص تامین نظریات طرفین، دکتر مهدی روحانی نماینده مذهبی ایران در اروپا که هم‌اکنون سمت دبیر کل جمعیت اتحاد اسلام و مسیحیت فرانسه و عضویت جمعیت جهانی اخوت ابراهیم را دارد، گفت : اصول مورد توافق بر مبنای رفتار مسالمت‌آمیز بین پیروان اسلام و مسیحیت بی‌ریزی شده‌است، نقش اسلام و تشیع در تامین امنیت بشر و استقرار صلح جهانی مورد تاکید قرارداده شده و در اجرای اصل «تامین صلح عمومی درسایه قوانین الهی» همکاری گسترده‌ای بین اسلام و مسیحیت بوجود خواهد آمد .

رفع سوء تفاهم

دکتر روحانی به ملاقات خود با پاپ پل ششم اشاره کرد و گفت: نتایجی که از این ملاقات بدست آمده آنستکه تاچندی پیش بواسطه سوء تفاهماتی که وجود داشت کلیسای کاتولیک ، آئین مقدس اسلام را بعنوان یک دین توحیدی نمی‌شناخت و مبلغین مسیحی معتقد بودند که مسلمانان معبودی را که ساخته و پرداخته فکر «محمد» است و «الله» نام دارد پرستش میکنند و به زبان ساده خدا پرست نیستند .

روحانی افزود : خوشبختانه تحقیقاتی که تدریجا بوسیله محققین و علماء مسیحی پیرامون حقایق اسلام بعمل آمد، اولیای کلیسای کاتولیک را متوجه ساخت که اسلام منادی خالص‌ترین کیفیت توحید است . و باین ترتیب کلیسا ، نخستین قدم را بسوی ایجاد حسن تفاهم بین جامعه اسلام و جامعه مسیحیت برداشت.

در چنین موقعی باپاعظم ملاقات کردم و پس از ذکری از گذشته ها قرار بر این شد که بمنظور رفع سوء تفاهمات و بمنظور ایجاد هماهنگی و تشکیل صف واحدی از موحدین و الهیون به منظور حفظ صلح و مبانی تمدن انسانی، باید گذشته‌ها فراموش شود ، و فهرستی از منویات طرفین تهیه گردد که کلیسا آرزوی ملاحظه این پیشنهادات را از طرف مسلمانان دارد و اسلام انتظار مراعات این نکات را از جانب کلیسای کاتولیک دارد .

نظرات طرفین

دکتر روحانی آنگاه پیشنهادات و نظریات طرفین اشاره کرد و گفت: بموجب نص صریح قرآن لازم و واجب است ، مسئله تشریک مساعی کلیه اهل کتاب نه تنها در زمینه تفکر مطرح شود بلکه بمرحله عملی درآید تادرمقابل سیل بنیان‌کن بی‌دینی و ماده‌پرستی و رذائل اخلاقی سدی سدید کشیده شود و از ضربت‌های خطیر آنها به دین و فضائل اخلاقی که پیغمبران و کتابهای آسمانی برای ما ودیعه گذاشته‌اند جلوگیری شود .

نماینده مذهبی ایران در اروپا، گفت ، در پی جلسه اول مرحله بعدی تهیه فهرست نظرات طرفین است که هم‌اکنون مشغول مطالعه و بررسی آن میباشیم . تهیه این نظریات بطورکلی شامل دو قسمت بدین ترتیب است :

الف ـ تهیه فهرستی از منویات نصارا ترتیب داده شود که پیروان شریعت مسیح آرزوی ملاحظه آنها را از طرف مسلمانان دارند .

ب ـ همچنین قائمه‌ای «فهرستی» از خواسته‌های مسلمانان تنظیم شود که مسلمانان انتظار مراعات آنها را از طرف کلیسای کاتولیک دارند .

آنچه علمای نصارا از ما انتظار دارند اینستکه دقت نظر و تحقیق بیشتری از طرف محققین و دانشمندان و علمای اسلامی درباره اعتقاد به توحید نصارا بشود، آنها میگویند همانطوریکه مسیح گفته است : ما به خدای یکتا اعتقاد داریم و ذات یگانه او را خالق زمین و آسمان می دانیم .

و درمقابل انتظار مسلمانان از پیروان شریعت مسیح آنستکه مقامات روحانی مسیحیت دستوری صادر کنند که بموجب آن مومنان دین ترسائی پس از این دیگر از ذکر بیانات ناصواب درباره اسلام و پیغمبر اسلام خودداری نمایند.

روحانی متذکر شد که درتاریخ قرون وسطی نوشته‌های مسیحیان درباره اسلام ، غالبا اثرکشیشان بی‌اطلاع است به فراوانی در دنیا پراکنده شده است. این انتشارات از اختراعات خاص مولفان آنهاست و حاوی ناسزا های نادرست و بی‌اساس است .

روحانی یادآور شد : جای هزار تاسف است که این عمل ناشایسته ، نه‌تنها کار گذشته‌است بلکه متعلق به امروز نیز میباشد. حال آنکه ما مسلمانان یقین کامل داریم که این رفتار مطابق دین مسیح نیست، بلکه ناشی ازضعف طبع بشری مولفان این اوراق است.

درمحافل ومجالس

اصرار در مصرف‌یابی توجهی به بزرگترها؟

دومین همایش جنبش ملی نیکوکاری ، در عین حال که نمایشگر پیروزی یک کوشش انسانی و شریف بود، پاره‌ای ناهنجاریهای اجتماعی را نیز متجلی کرد. از جمله، وقتی زمان صرف غذا می‌رسید، گروهی جوان و غیر مسئول، بی‌آنکه حرمت افراد مسن و متعینین را رعایت کنند، به سوی میزهای غذا هجوم می‌بردند، وباعجله وحرصی حیرت انگیز غذاها را از دیس‌ها به بشقاب‌های خود منتقل می‌کردند. عجله و آزمندی این گروه که در عین حال نشان دهنده حرص مردم مابه‌مصرف است، چنان بود که وقتی از دور میز پراکنده میشدند، چیزی باقی نمی‌ماند تا افراد مسن و موقر ، رغبت دست زدن به‌آن را داشته باشند.

این وضع، ضمنا آدمی را از این جهت متاثر می‌کرد که برخلاف سنت‌های گذشته ، اینک از رعایت‌حال و حرمت پیران از سوی جوانان خبری نیست. و گذشته است دورانی که یک جوان در برابر فردی مسن ـ حتی اگر آدمی عادی بود ـ احترام را رعایت می‌کرد.

در همین همایش که از چهارشنبه ۲۱ تا شنبه ۲۴ ماه جاری در تخت جمشید برگزار گردید گروه کثیری از سراسر کشور بدعوت و با هزینه کمیته جنبش ملی نیکوکاری شرکت داشتند، که خوشبختانه اطلاع پیدا کردیم در گردهمائیهای آینده و درجهت تشویق هرچه بیشتر نیکوکاران هزینه ایاب و ذهاب و اقامت گروه بعهده خود افراد خواهد بود تا از این طریق نیز هزینه‌ای را که کمیته جهت دعوت افراد متقبل میشد در جهت واقعی آن صرف گردد.

سفیر پاکستان و زبان فارسی

غیاث‌الدین احمد سفیر تازه پاکستان در ایران را بزودی جزو کسانی خواهیم یافت که بزبان فصیح فارسی گفتگو کند. او در تمام دوران تحصیل از دبستان تا دانشگاه حتی هنگامیکه در کمبریج انگلستان درس میخوانده متون فارسی را نیز خوانده و اگر به حافظه خود فشار آورد بسیاری از شعرهای سعدی و شعرای دیگر را میتواند بیاد آورد.

در مجلس ضیافتی که حسام‌الدین اکبر مستشار مطبوعاتی سفارت پاکستان ترتیب داده بود، سفیر تازه پاکستان گفتگوی آهسته فارسی بین دو نفر را میتوانست دنبال کند ولی هنوز کمی فرصت لازم دارد تا خودش زبان به محاوره فارسی بگشاید.

غیاث‌الدین احمد که اکنون به‌اولین ماموریت سیاسی خارج از کشور خود آمده است از صاحب منصبان عالیرتبه کشوری پاکستان است که چند سال پیش بازنشسته شده‌است.

کامپیوتر بجای ممیزین مالیاتی

هوشنگ انصاری امیدوار است که کامپیوتر راجایگزین مامورین مالیاتی بکند و ظرف دو سه سال آینده سازمان کامپیوتری وزارت امور اقتصادی و دارائی را بحدی مجهز سازد که دیگر نظر و استنباط آدم‌ها در کار بررسی وضع مالیاتی و تعیین میزان مالیات مودیان دخالت نداشته باشد.

انصاری معتقد است که بااجرای کامل کامپیوتری کردن وضع مالیات دهندگان کشور، درآمد دولت افزایش قابل توجه خواهد یافت و همزمان عدالت مالیاتی نیز بصورت دلخواه‌تری رعایت خواهد شد.

اطلاعات و نیازمندیهای عمومی

تلفنهای ضروری

تصادفات راهنمائی و رانندگی ۳۳۳۳۳۳ ـ ۳۴۳۴۳۴
بیمه ایران (۲۴ ساعته) ۳۰۴۰۲۶ ـ ۶۴۳۰۱۴
کمیته ملی حمایت از مصرف کننده ۸۵۴۷۴۷ ـ ۸۵۴۸۴۸ ـ ۹۵۶۷۶۷
اطلاعات فرودگاه ۶۴۳۰۱۴
هواپیمائی ملی ۹۱۱۳۱۵ ـ ۹۱۱۳۱۴ ـ ۹۱۱۳۱۳
هواپیمائی ملی پروازهای خروجی ۶۴۳۰۱۳
۶۴۳۰۱۴ آتش نشانی تهران
۶۴۴۴۴۴ آتش نشانی شمیران
۲۷۷۷۷۲ و ۲۷۷۷۷۱ مرکز اورژانس ۶۶۹۹۹۱ و ۶۶۹۹۲۱
مرکز اطلاعات مسمومیت ۹۲۶۶۰۰ ـ ۹۲۷۷۰۰ ـ ۶۶۹۹۲۱
دفتر ارائه اطلاعات مسمومیت های مرکز اورژانس تهران ۶۶۰۵۵۲ ـ ۶۶۰۵۵۱
مرکز مبارزه با خودکشی ۹۲۷۷۰ ـ ۹۲۶۶۰۰
مرکز حمایت مسمومین بنیاد والاحضرت شاهدخت شمس پهلوی ۸۴۱۰۲۰ ـ ۸۵۱۰۳۰

مقررات نگهداری وفروش کالادر گمرکات تغییر میکند

باتصویب اصلاحیه‌ای در مورد کالاهای ضبطی، کلیه کالاهای قاچاق که از تاریخ ضبط آن ۶ ماه گذشته باشد فروخته خواهد شد.

براساس این اصلاحیه فروش کالاهائی که در معرض فساد نیز باشند بعد از این مدت قابل فروش خواهد بود.

متن این اصلاحیه به شرح زیر است : درصورتی که صاحب کالای ضبط شده بافروش آن موافق باشد یا کالا سریع‌الفساد بوده یا براثر طول مدت نگهداری در معرض فساد یا کسر فاحش قیمت باشد، یا نگهداری آن مستلزم هزینه نامتناسب به‌تناسب قیمت کالا باشد و بطور کلی هر کالای قاچاق که از تاریخ ضبط آن ۶ ماه گذشته و تکلیف نهائی آن از طرف مراجع صلاحیتدار معلوم نشده ، اداره مامور وصول درآمد دولت ، کالای مزبور را با حضور نماینده دادستان فروخته و حاصل فروش را تا تعیین تکلیف نهائی در حساب سپرده نگهداری میکند، مگر آنکه مرجع صلاحیتدار ادامه نگهداری عین کالا را تا تعیین تکلیف نهائی لازم بداند. از کالائی که قابل نمونه برداری باشد باید قبل از فروش بحضور صاحب آن یا نماینده دادستان نمونه برداری شود.

با اجرای این اصلاحیه ، ضوابط و مقررات نگهداری و فروش کالاهائی که شامل این اصلاحیه باشند تغییر میکند و گمرکات طبق مقررات تازه اقدام به‌فروش کالا خواهند کرد.

صاحبان صنایع و بازرگانان کشور
الاتحاد
تنها مجله عربی زبان ایران از گروه نشریات مؤسسه اطلاعات با داشتن نمایندگی در ۲۱ کشور عربی
روزهای شنبه منتشر میشود

تاسیسات کامل شن و ماسه با نصب فوری
فیدر ـ ماسه شور حلزونی یا پره تمام چدنی
سرند ـ نوارهای نقاله تا ۳۰۰ متر و کاروان

گروه شرکتهای صنعت کارگر ـ مابیران «با مسئولیت محدود»
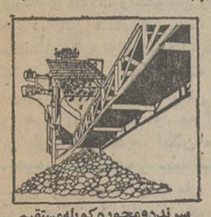
سرند و محوره کوبله مستقیم با گاردان بادوالکتروموتور
● تخصص ما در طرح، تولید، نصب و راه‌اندازی تاسیسات فوق با ۱۲ سال تجربه عملی میباشد.
● استاندارد تولید از بروز مشکلات جلوگیری مینماید.
● آموزش صحیح و مجانی کادر فنی، راندمان تاسیسات را افزایش داده و استحکام و دوام بیشتری را تضمین میکند.
● تحویل تاسیسات درکوتاهترین مدت، بهره‌برداری سریع را امکان‌پذیر میسازد
شرکت صنعت کارگر: تلفن ۹۵۳۸۳۳ ـ ۹۵۹۸۹۴
شرکت مابیران: تلفن ۹۶۰۴۷۶ ـ ۹۵۵۰۰۷

گرمای تابستان طاقت فرساست
با کولرگازی هیتاچی ساخت ژاپن
تابستان را بهار کنید.
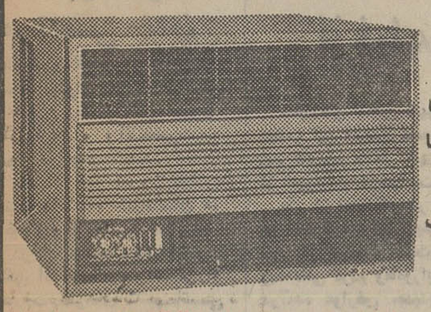
کولرهای گازی هیتاچی (ساخت ژاپن) با قدرتهای خنک کننده فوق العاده قوی برای مناطق گرمسیر، منازل، ادارات، بیمارستانها، بانکها، باشگاه‌ها و رستورانها.
کولرهای گازی هیتاچی بدون صدا، کم مصرف، با سیستم خنک کننده و تهویه هوا.
نماینده انحصاری در ایران:
شرکت بازرگانی شهاب ایران ـ خیابان شاه، ساختمان آلومینیوم. تلفن: ۱۷ ـ ۶۶۲۹۱۶ و ۶۶۵۶۱۱

علاقه به اخبار داخلی
همانقدر طبیعی است که رنگهای هاویلوکس
بالاتراز هاویلوکس رنگی نیست
هاویلوکس
معتبرترین نام در صنعت رنگسازی
اولین رنگ استاندارد شده ایران

چیلرهای کرایسلر ایرتمپ
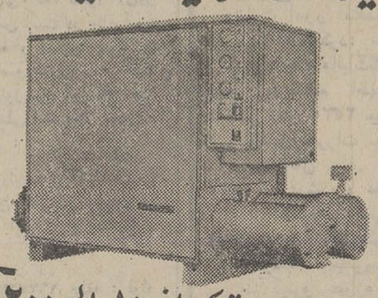
چیلرهای هرمتیک از ۱۰ الی ۲۰۰ تن
چیلرهای سانتریفیوژ از ۱۷۰ الی ۵۷۰ تن
شرکت تهویه با مسئولیت محدود
تلفن ۸۴۲۴۶۳ ـ ۸۵۹۴۳۶۰۷
Airtemp

تایم تایم‌باند تایم واقعیست!

مدل ۴۱۰
مدل ۳۰۴
تایم‌باند
● ساعت تمام الکترونیک دیژیتال با ثانیه شمار و تقویم روز و ماه در طرحهای جالب، دقیق و شیک ره‌آورد تکنولوژی آمریکا
● قرار خود را با تایم‌باند بگذارید
Timeband
نماینده انحصاری در ایران: شرکت کالای الکتریک (سهامی خاص) تلفن ۷-۸۳۵۳۷۶

اطلاعات

اخبار داخلی

پیام شاهنشاه به کنفرانس ملی کار

نهمین کنفرانس ملی کار در مرحله‌ای از حیات سیاسی و اجتماعی و اقتصادی کشور آغاز میشود کهجامعه متحول ایران بابرخورداری از دست‌آوردهای انقلاب راه‌خویش را بسوی تمدن بزرگ بطور منظم دنبال میکند. در این هنگام که برنامه ششم عمرانی در دست بررسی و تدوین‌است، نتایج‌کار و توصیه‌های‌این‌کنفرانس میتواند درجامعیت‌بیشتر برنامه ششم عمرانی تاثیر بسیار داشته باشد. استفاده صحیح و مطلوب از قدرت تولید و خلاقیت منابع‌انسانی کشور و مالا افزایش بهره‌وری از مهمترین هدفهای سیاست توسعه اقتصادی و اجتماعی ایران‌است. زیرا از این طریق از یکطرف امکان منطقی برای ارتقاء بازهم بیشتر سطح رفاه نیروی کار کشور مهیا میشود و از طرف دیگرموجبات افزایش صحیح و مطلوب تولید ملی فراهم میگردد.

بمنظور حداکثر استفاده از قدرت تولید نیروی کار کشور باید توسعه وتامین استمرار آموزش حرفه‌ای و اجتماعی کارگران مورد توجه خاص قرار گیرد وبا مشارکت وسیعتر واحدهای تولیدی و صنعتی کشور تعداد بیشتری از مراکز کارآموزی درجوار این‌واحدها بوجود آید.

کنفرانس باید باارائه راه‌حلهای مناسب ومنطقی مزد و بهره‌وری کار را بیش از گذشته بهم نزدیک و مرتبط سازد و براین اساس کارگر بادلسوزی بیشتر انضباط بیشتر وکارآئی بیشتر بسهم موثر خویش در افزایش تولید و در عین حال بهبود کیفی محصول بیاندیشد.

کارگر ایرانی باید احساس کند همانگونه که بااجرای اصل چهارم انقلاب شاه و ملت در منافع کارگاه محل کار خود شریک‌شده است وبااجرای اصل سیزدهم انقلاب می‌تواند از مزایای مالکیت واحدهای تولید وصنعتی کشور بهره‌مند شود وظیفه سنگینی در پیشبرد صنعت و اقتصاد مملکت بهموطنان خویش دارد. ایفاء چنین مسئولیتی فقط با کار بیشتر وافزایش مهارتهای شغلی وحرفه‌ای‌و جلوگیری از ضایعات و تقلیل هرچه بیشتر هزینه‌های تولید میسر است.

ضرورت تامین مسکن مناسب برای کارگران ایرانی بعنوان‌یک اقدام رفاهی ویک جزء مهم سیاست توسعه اجتماعی کشور همواره مورد توجه خاص‌ما بوده است.

ایجاد و گسترش مجتمع‌های مسکونی درکنار واحدهای‌تولیدی وصنعتی با مشارکت موثر کارفرمایان باید از جمله الزامات سیاست توسعه صنعتی کشور قرار گیرد، بطوریکه بتدریج برای کلیه‌کارگران کشور در کنار واحدهای صنعتی محل اشتغال آنان، مسکن مناسب سازمانی ایجاد شود. و ضمنا هرکارگری بتواند با پس‌انداز خود واستفاده از وامهای رفاهی دولت در دوران اشتغال خویش‌مقدمات لازم را برای تهیه محل سکونت زادگاه خود مهیا سازد. تاپس از بازنشستگی با آسودگی خاطر در آن محل سکونت کند.

انتظار ما آنست که نهمین کنفرانس ملی کار همانند کنفرانس‌های گذشته بتواند با استفاده از تبادل نظرهاو بررسیهای دقیق راه‌حلهای مناسبی را برای مسائل مطروحه ارائه دهد. وبا اخذ تصمیمات لازم نسبت به آنچه که در دستور کار کنفرانس قرار گرفته‌است توفیق‌یابد.

خانه‌سازی برای کارگران الزامی شد

نهمین کنفرانس ملی کار صبح امروز باپیام شاهنشاه آریامهر که توسط آقای معینیان رئیس دفتر مخصوص شاهنشاه قرائت شد، در کاخ وزارت کار گشایش یافت.

در مراسم گشایش کنفرانس آقای هویدا نخست‌وزیر، دکتر آزمون وزیر کاروفرجبخشیان‌وزیر راه و ترابری بهمراه گروهی از مقامات کشوری و کارشناسان حضور داشتند. بعد از قرائت پیام شاهنشاه آریامهر (که‌جداگانه چاپ شده است) آقای هویدا نخست‌وزیر گفت: دو موضوع اساسی که این کنفرانس برای بحث امسال خود برگزیده یعنی جلوگیری از ضایعات نیروی انسانی و مسکن بعنوان یک حرکت رفاهی، هر دو ازمسائلی است که پیوسته موردتوجه خاص دولت بوده است.

موضوع استفاده صحیح‌ازنیروی انسانی بخصوص در مرحله‌فعلی پیشرفت جامعه ما که‌با تنگنای نیروی انسانی ماهر روبرو است یکی از پایه های اصلی برنامه های عمرانی مارا در همه زمینه‌ها تشکیل میدهد.

در مورد موضوع تامین‌مسکن برای کارگران‌در جلسات گذشته کنفرانس ملی کار نیز نکاتی‌را با صراحت مطرح کردم‌و توجه مسئولان امررا به اهمیت این امر مهم اجتماعی و اقتصادی جلب نمودم. دولت‌همواره‌باجدیت‌پیگیر این مسئله بوده است البته تا کنون اقدامات قابل ملاحظه‌ای‌در جهت تامین مسکن‌برای‌کارگران چه توسط سازمانهای دولتی و چه توسط برخی مدیران واحد های صنعتی کشور انجام‌گرفته‌است. لیکن بعلت توسعه تقاضا برای مسکن بهترو مناسبتر باید از امسال در برنامه ششم عمرانی‌با اتخاذ تدابیر وسیع‌تروجامعتری‌از لحاظ مشارکت‌بیشتر‌بخش‌خصوصی توسعه سریعتر سرمایه گذاری برای تولید مصالح ساختمانی، تامین نیروی انسانی برای این بخش در سطوح مختلف‌و بالاخره تبدیل تدریجی‌روشهای‌سنتی‌خانه سازی به‌روشهای پیشرفته‌وجدید خانه سازی نسبت به تامین این نیاز مهم جامعه اقدامات‌موثرتری انجام گیرد.

در اینجالازم میدانم‌یکبار‌دیگر به اهمیت مشارکت بخش‌خصوصی در ایجاد خانه های سازمانی و منجمله خانه های مسکونی در کنار کارخانه ها و واحد های تولیدی اشاره کنم زیرا این‌امر از الزامات توسعه صنعتی ایران بشمار میاید و نمیتواند ازمجموع سرمایه گذاری که باید برای‌راه اندازی یك واحد تولیدی انجام گیرد جدا باشد.

بی‌نظمی در دستمزد

دکتر منوچهر آزمون وزیرکار و امور اجتماعی در مراسم‌گشایش نهمین کنفرانس ملی کار ضمن اشاره به تجهیز نیروی انسانی‌از طریق آموزشهائی که این نیرو احتیاج دارد اظهار داشت:

وزارت کار به‌امر فراهم‌آوردن گسترش این آموزش اقدام کرده است همچنین اقدامات وسیعی صورت گرفته است تا حق‌السهم کارگران در ارتباط بابهره‌وری محاسبه شود.

دکتر آزمون سپس افزود: بی‌نظمی خاصی در امر دستمزدبه کارگران در واحدهای تولیدی و در سایر واحدهای ساختمانی وجوددارد. جامعه ما در مسیر تحول کنونی احتیاج دارد که دستمزدها بصورت یک روش مشخص وبا ضابطه معین‌پرداخت شود. واین باید مورد توجه خاص قرار گیرد.

آزمون اضافه کرد در بخش ساختمان ضابطه‌ای برای‌پرداخت دستمزد وجود ندارد و توسعه سریع اقتصادی ما در آنجائیکه‌با اینگونه دستمزدها روبرو میشود یک مفهوم غیر منطقی پیدا میکند.

یک کارگر ساده در بخش ساختمانی بدون آنکه هیچگونه تخصصی داشته باشد بادستمزدی معادل ۷۰۰ ریال در روز خدمت میکند و این دستمزد مبنائی است برای تعیین دستمزد سایر افراد در بخش ساختمان که در نتیجه آن دستمزد بنای سفتکار روزی ۱۸۰ تومان وبنای ظریفکار تا روزی۲۵۰ تومان‌پرداخت‌میشود. این‌نوع پرداخت دستمزد یکنوع حالت حرکت ناموزون در روند نرخ تورم در جامعه ایجاد میکند واین نوع کارگر ساده جذب بازار میشود زیرا بازار سالم نیست وبا هر قیمتی که امروز ساختمان تمام شده را بخواهند بفروشند، میفروشند.

اگر تولید این افراد یاکسانی که در کار ساختمان سرمایه‌گذاری میکنند باضابطه خاصی عرضه میشد چنین وضعی پیش نمیامد. اینها عاملان تورم در بازارمصرف هستند اینها آنقدر که مصرف میکنند تولید نمیکنند و در این میان دو میلیون کارگر صنعتی‌نیز وجود دارند که اگرامروزسخنی برای رفاه کارگران میشود سخن درباره دو میلیون کارگر صنعتی مملکت است.

آزمون اضافه کرد رابطه بین دستمزد وبهره‌وری وحجم تولید باید دقیقا روشن بشود وکنفرانس میتواند برای اولین بار مبنای چنین بررسی را پایه‌گذاری کند

آزمون افزود: جابجائی نیروی کار ضرورت دارد بشرط آنکه معقول باشد نه نامعقول. یعنی واحد تولیدی که بوجودمیاید نباید بدون آنکه نیروی کارخود را تامین کند کارگران سایر واحد های تولیدی را بادستمزد بیشتر جلب کند. هیچ کارگاهی و هیچ واحد صنعتی امروز در مملکت نمیتواند کار خود را آغاز کند مگر آنکه فکر مسئله تامین‌نیروی انسانی خود را کرده باشد.

برنامه های خانه‌سازی

مهندس نقابت معاون وزارت بهداری و بهزیستی و رئیس‌هیات مدیره و مدیر عامل صندوق تامین اجتماعی در زمینه برنامه‌های خانه سازی‌درنهمین‌کنفرانس ملی کار گفت صندوق تامین اجتماعی وبانك رفاه کارگران و شرکت سهامی خانه سازی‌ایران هریك برنامه های‌عظیمی رابرای احداث مسکن‌درکشور دردست اجرا دارند.

آقای هویدا نخست‌وزیر درجلسه افتتاحیه کنفرانس ملی کار سیاست‌های دولت در زمینه‌های خانه‌سازی برای کارگران را تشریح می‌کند.

خبرهای کوتاه

شرفیابی به پیشگاه شهبانو

علیاحضرت شهبانو پیش از ظهر امروز خانم«اتینگهاوزن» ایران شناس آمریکائی و گروه دوستداران موزه‌هنرهای زیبای بوستون را در کاخ نیاوران بحضور پذیرفتند. در این شرفیابی چند جلد از نشریات موزه هنر های زیبای بوستون بحضور علیاحضرت شهبانو تقدیم شد.

دکتر نهاوندی درکنگره بین‌المللی اقتصاددانان

آقای دکترهوشنگ نهاوندی رئیس‌دفتر مخصوص‌علیاحضرت شهبانو روز گذشته برای شرکت در کنگره بین‌المللی اقتصاددانان وارد پاریس شد.

در این کنگره که بریاست آقای «ریمون‌بار» نخست‌وزیر فرانسه در کاخ سنای این کشور تشکیل میشود بمدت۴ روز پیرامون مسائل تورم بین‌المللی، قیمت های مواد اولیه وروابط اقتصادی‌و صنعتی‌باجهان سوم بحث و بررسی میشود. در این کنگره‌آقای دکترفرهاد دادسرشت استاد دانشگاه تهران نیز از ایران شرکت دارد.

ملاقات با وزیر اقتصاد

بامداد امروز، آقای دیویداوون، وزیر امور خارجه انگلستان باتفاق‌سفیر آن کشور در دربار شاهنشاهی با آقای‌هوشنگ انصاری وزیر اموراقتصادی ودارائی ملاقات کرد.

دراین ملاقات مسائل اقتصادی مورد علاقه دو کشور مورد مذاکره قرار گرفت.

موافقتنامه جدید ایران و چکسلواکی

ایران وچکسلواکی روز گذشته در پراگ قرار داد بازرگانی جدید بمیزان ۳ میلیارد کورن (۱۹۲میلیارد ریال) چکسلواکی امضاء کردند. این قرارداد که برای سالهای ۱۹۸۰ـ۱۹۷۸ پیش‌بینی شده است بوسیله علیرضا عروضی معاون وزارت بازرگانی خارجی وزارت بازرگانی و «یاروسلاف یاکوبک» معاون وزارت بازرگانی خارجی چکسلواکی بامضاء رسید.

براساس این قرارداد چکسلواکی فرآورده های شیمیائی، محصولات صنعتی وماشین آلات‌بایران صادر میکند و متقابلا فرآورده های نفتی، پنبه، محصولات معدنی و برخی تولیدات صنعتی از ایران وارد خواهد کرد.

گشایش نمایشگاه کتاب

نمایشگاهی از جدیدترین کتابهای انگلیسی مربوط به ایران که با همکاری مشترك کتابخانه پهلوی‌وشورای‌فرهنگی بریتانیا ترتیب یافته است‌عصر فردا، با حضور معاون‌فرهنگی دربار شاهنشاهی توسط سفیر انگلستان در محل کتابخانه پهلوی گشایش خواهد یافت. در این نمایشگاه علاوه‌بر‌کتاب های ایرانشناسی- اسلایدها‌و تصاویر مربوط به معماری‌سنتی ایران و فیلمی که توسطرادیو تلویزیون انگلستان درباره‌هنر ایران تهیه شده است بمعرض نمایش گذاشته میشود.

بازدیدازمیدانهای تره‌بار ژاپن

آقای محمدرضا تقی‌زاده‌عضو هیات رئیسه انجمن شهر و مدیر طرحها و برنامه های اتاق اصناف پایتخت‌برای‌بازدید از تاسیسات توزیع‌و میدانهای میوه‌وتره‌بار ژاپن بتوکیورفت.

شهردار خلخال استعفا کرد

خلخال - انجمن شهرخلخال در آخرین جلسه‌خودبااستعفای آقای رضا قیامی شهردار این شهر موافقت کردوآقای‌سیرنك قاشر بعنوان کفیل شهرداری انتخاب شد.

کلاسهای کارآموزی دبیران ادبیات فارسی

بمنظور آشنائی با روش تدریس ادبیات‌فارسی‌سال‌چهارم متوسطه عمومی رشته فرهنگ و ادب، برای ۳۵۰ نفرازدبیران این رشته یکدوره کلاس‌کار آموزی در تابستان امسال به مدت ۱۵ روز در تهران‌وشیراز تشکیل میشود.

«پارس - ار» پرواز مستقیم به رشت دایر میکند

شرکت «پارس‌ار» تاپایان سال جاری ۲ پرواز دیگر به ۲ شهر ایران آغاز خواهد کرد.

مدیر عامل شرکت هواپیمایی «پارس‌ار» اعلام کرد که در حال حاضر ۳۶ فروند هواپیمای جت پارس‌ار در هفته سه پروازمستقیم به شهرهای رامسر، نوشهر، دشت‌ناز، ساری، و مشهد داردو از هفته گذشته پرواز بشهرهای سنندج و همدان هم دائر شد.

تا پایان سال خط هوائی‌مستقیم تهران- رشت نیز افتتاح خواهد شد.

والاحضرت شاهپور غلامرضا در خرمدره

والاحضرت شاهپور غلامرضا پهلوی و همسرشان و الاحضرت منیژه پهلوی بعد از ظهر دیروز در میان استقبال استاندار زنجان و مقامات محلی و اردشهرستان «خرمدره» شدند و ازفعالیت های کشاورزی‌و مزرعه نمونه برادران «جاف» بازدید کردند.

مقررات عبور و مرور از پل بزرگراه شاهنشاهی

برای مرمت باند غربی پل بزرگ راه شاهنشاهی ازبامداد امروز تا ساعت ۱۲ روز پنج‌شنبه این هفته مقررات زیر به مرحله اجرا درمی‌آید:

۱ـ پل بزرگ راه‌شاهنشاهی در این مدت از جنوب به‌شمال یک طرفه خواهد بود.

۲ـ رانندگانی که قصدعزیمت از شمال به جنوب بزرگ راه شاهنشاهی را دارند می‌توانند از راه جنبی که در غرب پل قرار دارد استفاده کنند و حتی‌المقدور برای حرکت از شمال به جنوب از خیابان های پهلوی - جردن - کوروش‌کبیر ودیگر خیابان های مجاور و موازی بزرگ راه شاهنشاهی عبور کنند.

ورود رئیس صلیب‌سرخ بنگلادش

دیشب آقای صدیقی رئیس صلیب سرخ بنگلادش، برای یك دیدار دوستانه وارد تهران شد و در فرودگاه از طرف مقامات جمعیت شیرو خورشید سرخ ایران مورد استقبال‌قرار گرفت.

رئیس صلیب سرخ‌بنگلادش صبح امروز با جعفر شریف امامی رئیس مجلس سنا ونیابت ریاست عالیه جمعیت شیر و خورشید سرخ ایران ملاقات و پیرامون گسترش همکاریهای شیرو خورشید سرخ ایران و صلیب سرخ بنگلادش مذاکره کرد.

استقبال از دوره های آموزشی

۲هزار و۷۱۹ نفر طی ماه گذشته در کلاسهای‌آموزش‌فنی رایگان دوره های تعمیر لوازم خانگی را گذراندند‌که‌این نشان دهنده استقبال مردم ازاین دوره‌هاست.

سخنگوی صندوق کارآموزی وزارت‌کاروامور اجتماعی امروز اعلام کرد:

برابر گزارشی که ازاستانها و شهرهای کشور دریافت‌شده، در فروردین ماه سال جاری ۱۵۷۴۸ نفر کارگر و کارآموز بوسیله مربیان‌صندوق‌کارآموزی تحت تعلیم قرار گرفتند.

واگذاری سهمیه سیمان

ازسوی عباس‌دادور فرماندار تهران، سیمان سهمیه این ماه بخش‌های تابعه فرمانداری‌تهران مستقیما در اختیار بخشداران قرار گرفت تا در اختیاردست‌اندرکاران کار های ساختمانی قرار گیرد.

سخنرانی

غلامرضا نیکپی شهردار پایتخت ساعت‌۵و۳۰دقیقه بعداز ظهر امروز در جلسه‌انجمن قلم ایران، تحت عنوان «تهران بزرگ» سخنرانی میکند.

★★★

سومین سمینار نقش‌جوانان در پیشگیری ومبارزه با اعتیاد، ساعت ۶بعدازظهر دیروز درکاخ مرکزی جوانان تشکیل شد. در این جلسه تیمسار سرتیپ سیدطاهری، رئیس مبارزه با مواد مخدر شهربانی کشور که ازسوی کمیته اجتماعی‌پیشگیری ومبارزه با اعتیاد دعوت شده بود راههای‌مقابله با قاچاقچیان و عاملان مواد مخدر را برای جوانان تشریح کرد.

★★★

در جلسه کلوپ روتاری‌مرکز که فردا در پارک هتل تشکیل میشود، دکتر جوادهیئت رئیس بخش جراحی بیمارستان شهربانی کشور، درباره‌جراحی غدد داخلی سخنرانی خواهد کرد.

دریافت جایزه

ده نفر از مدیران برگزیده شرکتهای تعاونی سراسر‌کشور عصر دیروز جوائزی ازمهندس منصور روحانی،وزیر کشاورزی وسرپرست وزارت‌تعاون‌دریافت کردند.

از سوئی، مسئولان تعاونی مملکت پیکره‌شاهنشاه‌آریامهر را در پارك شهر گلباران کردند.

هفته تعاون

بمناسبت هفته تعاون و دهمین سال تاسیس موسسه تحقیقات تعاونی دانشگاه تهران ساعت ۵بعداز ظهر فردا مراسمی در باشگاه دانشگاه تهران‌برگزار میشود.

پایان سمینارخانه های فرهنگ روستائی

سمینار روسای خانه‌های فرهنگ روستائی که زیر نظر فریدون فرخ‌نیا معاون آموزشی واجتماعی وزارت تعاون تشکیل شده‌بود با صدور قطعنامه‌ای بکار خودپایان داد.

در مورد جرائم جزئی رانندگی

گواهینامه راننده متخلف را نمیگیرند

اداره راهنمائی و رانندگی تهران به ماموران و افسران خود دستور داده که از ضبط گواهینامه رانندگان متخلف در موردتخلفات و تصادفهای جزئی خودداری کنند.

درگذشته ماموران‌راهنمائی درمواردی بسیار گواهینامه رانندگان را اخذ و به نسخه دوم برگ جریمه که برای ارسال به اجرائیات نزد خودشان می‌ماند ضمیمه می کردند و چون تعداد اینگونه گواهینامه‌ها بسیار زیاد بود رانندگان متخلف برای پس گرفتن آن از دایره اجرائیات باید وقت زیادی صرف می‌کردند.

به همین علت عده‌ای‌از رانندگان‌موقعی که افسر راهنمائی گواهینامه رانندگیشان‌را برای بازدید طلب می‌کردند از ترس مفقود شدن آن یادوندگی بسیار برای‌بازپس‌گرفتن گواهینامه به مامور مزبور اظهار می‌داشتند که گواهینامه همراهشان نیست و لذابجرم همراه نداشتن گواهینامه نیز ۵۰۰ ریال جریمه می‌شدند.

تاسیس دانشکده های پزشکی و مهندسی معدن

سفر والاحضرت شاهدخت اشرف پهلوی به استان فارس و کرمان بعد از ظهر دیروز پایان گرفت و والاحضرت به تهران مراجعت کردند.

بعد از ظهر دیروز هیئت امنای دانشگاه کرمان در حضور والاحضرت‌تشکیل‌شد.

دراین جلسه والاحضرت ضمن اظهار خوشوقتی از پیشرفت کارهای تاسیساتی دانشگاه‌کرمان لزوم‌ایجاد دو دانشکده پزشکی و مهندسی معدن را در این استان‌تاکید فرمودند و یادآور شدند با توجه به‌موقعیت خاص منطقه تاسیس این دو دانشکده ضروریست.

در این‌جلسه رئیس‌دانشگاه کرمان گزارشی از پیشرفتهای عملیات ساختمانی دانشگاه کرمان را به عرض رساند و گفت دانشگاه کرمان هم‌اکنون درچهار رشته‌فیزیک ریاضیات شیمی و زبان دانشجو دارد و در سال‌آینده در رشته های زیست شناسی مهندسی معدن و پزشکی دانشجو خواهد پذیرفت

در این جلسه‌آقای عبدالمجید مجیدی وزیر مشاور و رئیس سازمان برنامه و بودجه‌قاسم معتمدی وزیرعلوم و آموزش عالی خانم افخمی وزیرمشاور در امورزنان عبدالرضا‌انصاری قائم‌مقام والاحضرت شاهدخت اشرف پهلوی و مدیر عامل سازمان شاهنشاهی و خدمات اجتماعی طباطبائی استاندار کرمان و اعضای هیات امنای دانشگاه کرمان شرکت‌داشتند.

سایروس‌ونس تهران را ترک کرد

سایروس‌ونس وزیر امور خارجه آمریکا که برای شرکت در چهاردهمین‌اجلاس‌شورای وزیران سنتو به تهران آمده بود امروز تهران‌را ترک کرد. وی هنگام ترک‌تهران طی گفتگوئی باخبرنگاران‌ازشرفیابی به پیشگاه شاهنشاه آریامهر ابراز خوشنودی کرد و از اینکه شاهنشاه دعوت‌پرزیدنت کارتر را برای دیدار ازآمریکا پذیرفته‌اند ابراز خرسندی‌کرد. سایروس‌ونس به دیدارهای خود با آقای امیرعباس‌هویدا - خلعتبری وزیر امور خارجه ونیز وزرای خارجه‌کشورهای عضو سنتو اشاره کرد و یادآور شدکه‌درمسائل‌گوناگون بین‌المللی و منطقه‌ای مذاکرات مفیدی انجام داده‌است.

پیشنهاد اخذ عوارض سنگین از فیلمهای مبتذل خارجی

نمایندگان انجمن شهر درجلسه دیشب این انجمن محصور کردن زمین‌های‌بایر داخل شهر تهران‌را از شهرداری درخواست کردند.

یکی از نمایندگان در این زمینه پیشنهاد کرد برای زمینهای داخل شهر که‌فاقدحصار است وبصورت زباله‌دانی مردم وماموران‌شهرداری درآمده عوارض جدیدی وضع شود.

در جلسه دیشب انجمن شهر قائم‌مقام شهردارگفت: اغلب‌مالکان زمین‌های بایر برای شهرداری شناخته نیستند، به این ترتیب اگر شهرداری دور زمین‌های‌آنان را دیوارکشی‌کند، نخواهدتوانست پول آنرا از مالکان زمینهابراحتی دریافت کند، بهمین جهت ۳ سال پیش هم که این مسئله در انجمن شهر مطرح شد، نمایندگان وقت انجمن اختصاص مبلغ هنگفتی‌پول را از سوی شهرداری به این کار نادرست دانستند و پیشنهادکردند این زمین‌ها به پارکینگ مجانی تبدیل شود که اینکار نشد.

پروین غفاری نیز پیشنهاد کرد در مورد ترمیم حقوق نامه‌رسانان شهرداری که از روزی ۲۶ تومان تا ۳۶ تومان بیشتر نیست هرچه زودتر اقدام شود.

در همین جلسه آلبرت‌کوچوئی با تاکید براین نکته که هرچه در انجمن گفته میشود بی‌اثر میماند و صحبت در اینجا، بیشتر انشاء نویسی دوران مدرسه را بهیاد می‌آورد، به سینمای مبتذل‌ایرانی وفیلمهای بنجل خارجی اشاره‌کرد و گفت: نمیدانم هیات نظارت بر فیلمها و یا فرهنگ و هنر برای نجات مردم وسینمای‌ما از چنگال دلالان وسوداگران سینمای‌تجارتی فکری کرده‌اند یا نه؟ امابهتراست شهرداری و انجمن شهر در این مورد آستین‌ها را بالا بزنند و با افزایش میزان عوارض ورود فیلمهای خارجی، جلوی ورود‌این قبیل فیلمهای‌منحرف‌کننده رابگیرند و پول آن را به تن‌وبیکر فرسوده سینمای ایران وصله کنند.

چهار سارق مسلح ببانک صادرات قزوین دستبرد زدند

قزوین - خبرنگار اطلاعات: ۴ سارق ناشناس ساعت ۲٫۳۰ دقیقه بعد از ظهر دیروز به بانک صادرات شعبه شاهرضای قزوین دستبرد زدند و موجودی بانکرا بسرقت بردند.

حسین دست‌مردی رئیس‌بانک صادرات شعبه مذکور که در این ساعت قصد خروج از بانک را داشت سارقین‌راه را بر او بستند و پس از بستن دست و پای‌رئیس بانک او را در دستشوئی بانک زندانی کردند وتمام‌موجودی بانک را بسرقت بردند.

احمد رضائی دوچرخه‌ساز همسایه بانک هنگامی از دستبرد به بانک اطلاع یافت و بکمک رئیس بانک شتافت که سارقین با استفاده از خلوت بودن خیابان شاهرضای قزوین، بانک را ترک گفته بودند.

یکی ازشاهدان عینی که‌حاضر به‌افشای نام خود نبود درگفتگوئی اظهار داشت: سارقین چهار نفر بودند و هریک سلاحی در دست داشتند. هنوز میزان موجودی بانک که مورد دستبرد قرار گرفته اعلام نشده و تحقیقات در این زمینه از طرف مقامات انتظامی قزوین ادامه دارد.

اهالی شمشك در جستجوی جنازه مقتولین حادثه سقوط اتومبیل

جسد دوتن از سرنشینان پژو شماره ۴۷۸۹۴ تهران ـ ق که ۳ روز پیش‌در ۱۰ کیلومتری آب اسك به‌رودخانه‌هرازسقوط کرده بود، هنوز پیدا نشده است. سرنشینان اتومبیل که به‌گرگان می‌رفتند، به علت بریدن فرمان اتومبیلشان، به‌رودخانه انتهای‌دره سقوط کردند رانندگی اتومبیل‌را «بیژن علی‌زاده‌فرد» آموزگار ۲۶ ساله ساکن کرج به‌عهده‌داشت وسرنشینان آن، حسین شمشکی (۳۰ ساله) قاسم شمشکی (۲۹ ساله) نصراله‌شمشکی (۲۷ساله) بودند از آنجاکه‌حادثه دیدگان از افراد سرشناس شمشك‌بودند، اهالی شمشك عازم محل شدند و در رودخانه به‌جستجوی اجساد پرداختند و باتلاش بسیار، جسد نصراله شمشکی را پیدا کردند، جستجوی اهالی شمشك برای پیدا کردن جنازه‌های۲ سرنشین دیگر اتومبیل هنوز ادامه دارد. راننده اتومبیل پس‌از حادثه‌کشته شد و جنازه او در کنار رودخانه افتاده بود.

مصیبت وارده را به خانواده‌های شمشکی بویژه به‌بستگان‌و بازماندگان کشته شدگان این حادثه صمیمانه تسلیت می‌دهیم.

تانکر نفتکش به رودخانه هراز افتاد

آمل - خبرنگار اطلاعات.

تانکر نفتکش در راه هراز هنگام گذشتن از روی پل به قعر رودخانه هرازسرنگون شد. راننده تانکر را آب برد ولی جنازه کمک راننده بدست آمد.

حادثه در ۷۸ کیلومتری جاده هراز، روی‌پل آب‌اسک اتفاق افتاد.

تانکر نفتکش‌شماره ۲۷۶۴۴ که از تهران به آمل میرفت، هنگام عبور از روی پل به رودخانه هراز افتاد.

بازداشت مدیر کارخانه شیر پاستوریزه اصفهان

اصفهان - خبرنگاراطلاعات:

رسول گل شیرازی مدیر عامل کارخانه شیرپاستوریزه اصفهان و «گازر» مدیرسرد خانه ۵ هزار تنی این شهر که به اتهام عرضه شیرو گوشت فاسد تحت پیگرد قانونی‌قرار داشتند خود را به مقامات انتظامی معرفی کردندو بازداشت شدند.

رسول گل شیرازی مدتی پیش غیابا باتهام عرضه شیر فاسد به ۳ ماه زندان محکوم شده بود.

اتاق اصناف لاستیك و آهن آلات‌وارداتی را ترخیص و به بازار عرضه میکند

اتاق اصناف با موافقت وزارت بازرگانی به وارد کنندگان ۸نوع کالاکه اینك‌بازار باکمبودمصنوعی آن مواجه است اخطار کرد که چنانچه ظرف۱۵روز (تادهم‌خرداد ماه جاری) در مورد ترخیص، حمل ونقل وتوزیع کالاهای خود اقدام نکنند، شرکت تعاونی‌تهیه وتوزیع اتاق کالاهارا ترخیص و بانرخ مصوب عرضه خواهد کرد.

از کالاهائی که کمبود آن‌در بازار محسوس است در بنادرآمار برداری شده و بهمین جهت‌اتاق اصناف در صورت بروز هرگونه اختلال در توزیع این‌کالاها متخلفان اصلی‌رابه‌شدت مجازات خواهد کرد:

آماربرداری از کالا های گمرك میزان کالاهای موجود را در بنادر به این شرح نشان‌می‌دهد.

لاستیك ۲۶۷۷۲۷ حلقه: لوله ۵۳۸۹ تن: آهن ورق ۱۱۴۲۷ تن: رول آهن ۲۰۵۳ تن: تیر آهن ۳۹۲۱۱ تن: آهن نبشی ۱۳۸۵۴ تن: آهن‌تسمه ۱۳۰۰۰ تن: آهن آلات ۳۴۰۲ تن:

پرونده سه زمین خوار معروف به کمیسیون امنیت اجتماعی فرستاده شد

پرونده سه زمین‌خوارمعروف تهرانی که با حقه‌بازی‌ازراههای نامشروع اراضی وسیعی در اطراف تهران، و از جمله‌زمین های رودهن‌رابه‌تصاحب خویش درآورده‌اند، برای رسیدگی و تعیین تکلیف در اختیارکمیسیون امنیت اجتماعی، قرارگرفت. کمیسیون امنیت اجتماعی تا ده‌روز دیگر نتیجه مذاکرات خود را همراه با اسامی زمین خواران و میزان محکومیت هریک از آنان اعلام میکند. پرونده‌این گروه‌سپس برای اجرای احکام صادره دراختیار دادستان تهران و ماموران انتظامی قرار خواهند گرفت. گفته میشود این عده نیز مانند سایر کسانی که پرونده تخلفاتشان تاکنون به کمیسیون امنیت اجتماعی ارجاع شده است درصورت شدت جرمشان به نقاط بدآب‌وهوا ودورافتاده تبعید خواهند شد.

درعین حال امروزاعلام شد پرونده های گروهی از فخاران نیز به کمیسیون امنیت‌اجتماعی ارجاع شده است. این عده متهم هستند که بازمینه سازی، تبانی و عدم ارائه مصالح ساختمانی، و بویژه آجرسبب اختلال درکار توزیع این‌مصالح شده‌اند.

دلالان بازارسیاه‌آجر دستگیر شدند

سید احمد حسینی‌پور مدیر عامل دستمال کاغذی حریر به پرداخت ۲۰۰ هزار ریال ومسئول رستوران پیتزا شماره ۲درخیابان ویلا نیز به‌پرداخت ۵۰هزار ریال جریمه محکوم شدند.

سخنگوی اتاق‌اصناف پایتخت امروز اعلام کرد بدنبال مبارزه پیگیر با محتکران‌وگرانفروشان مصالح ساختمانی گروه دیگری از عمده فروشان شیشه ومصالح ساختمانی باین شرح مورد تعقیب قانونی قرار گرفتند.

رستم قاسمی‌عمده‌فروش‌مصالح ساختمانی در تجریش محکوم به ۶ماه حبس جنحه و نیز محمد تقی‌پور مشهدی و علی اکسنی عمده فروش شیشه در خیابان مخصوص محکوم به‌پرداخت ۲۰۰ هزار ریال جزای نقدی شدند.

همچنین عده‌ای از فروشندگان مصالح ساختمانی که‌به‌کاردلالی آجر دست زده و با ایجاد بازار سیاه مبادرت به‌گرانفروشی‌کرده بودند دیروز وسیله ماموران بازداشت و تسلیم دادگاه کمینه مبارزه باگرانفروشی شدند.

اصناف موظف به تنظیم اظهارنامه مالیاتی نیستند

وزارت امور اقتصادی‌و دارائی اعلام کرد: اصناف برای پرداخت مالیات‌گذشته مکلف به تنظیم اظهارنامه مالیاتی سال ۲۵۳۵ نیستند. زیرا مطابق مقررات، مالیات سال قبل آنان برای سال ۲۵۳۵ تثبیت شده و فقط آن دسته از اصناف که طی‌سال گذشته شروع بکار کرده‌اند بایداظهارنامه مالیاتی‌بدهند.

از اینرو حوزه های مالیاتی در تهران وسایر شهرستان ها براساس پیش آگهی مالیات قطعی سال‌های ۳۱، ۳۲، ۳۳ و ۲۵۳۴ مالیات سال ۲۵۳۵ این عده از مودیان راصادر میکنند.

امتحان مجدد از قبولشدگان اعزام دانشجو

بقیه ازصفحه اول

دوم شامل آن‌عده هستند که در امتحانات موفق به دریافت نمره لازم و حدنصاب قبولی نشده‌اند از این رو برای قبولشدگان این حق محفوظ است کمجددابرای ورود به حوزه‌امتحان وسنجش معلومات آنان آزمایش انجام گیرد.

اما اگر امتحان برای فقط کسانی که نمره قبولی آورده‌اند گذاشته شود عده‌ای که با راه های غیرمنطقی درراینصورت جای گرفته‌اند شانس مجدددارند ولی باید گفته شود کسانی که با راه غیرصحیح نمره آورده‌اند در امتحان مجددنمره نخواهندآورد.

درصورت تائید پیشنهادامتحان مجدد برای قبول‌شدگان زبان انگلیسی حوزه تهران پیشنهاد میشود که امتحان مجدد درسطح وسیعتر ازنظر علمی برگزار شود و در انجام آن نیز نهایت دقت بشود تا واقعا کسانی بتوانند موفق شوند که انگلیسی را در حد امتحان اعزام میدانند.

باین ترتیب حق عده‌زیادی که انگلیسی را خوب ودرحد حرف زدن و ترجمه میدانند و نمره بسیار خوب آورده‌اند ازبین نمیرود و کسانیکه پذیرش‌گرفته و برای تکمیل تحصیلات عازم کشورهای خارج هستند ازرفتن باز نمیمانند. درصورتیکه اگر این شانس به آنان داده نشود مسلما عده‌زیادی ازآنان دیگرنمی توانند به تحصیلات خود ادامه دهند و سرنوشت تحصیلی‌آنان دچار مشکلات زیادی خواهدشد.

باتوجه به اینکه آزمون‌همگانی امتحانات مدارس و امتحانات دانشگاهها در جریان است و تدارک برای پذیرش در دانشگاه ها در سال آینده فراهم میشود باحتمال زیاد امتحان بعدی‌زودتر از مهر نخواهد بود.

شایسته‌است وزارت علوم و آموزش عالی این پیشنهاد را با نهایت دقت با درنظر گرفتن‌کلیه جوانب امربررسی‌و تصمیم‌بگیرد.

در دانشگاه ملی ایران

همایش آموزشی دانشگاه ملی ایران صبح پنجشنبه با حضور قائم مقام‌دبیر کل‌حزب رستاخیز ملت ایران و رئیس این دانشگاه و گروه بسیاری از استادان و دانشجویان و کارمندان در تالار ابوریحان تشکیل شدوتا بعداز ظهرجمعه ادامه داشت.

در این همایش مسائل مربوط به مدیریت دانشگاه ها و مدارس عالی، مسائل‌دانشجوئی نقش استاد راهنما و روش های بالابردن حرمت استادان و افزایش کیفیت آموزش‌عالی و گزینش دانشجو، درچهار کمیته مورد بررسی و تبادل نظر قرارگرفت و نتایج‌حاصله بصورت قطعنامه، در جلسه عمومی به تصویب رسید.

خطر آتش‌سوزی وسیع در آبهای خلیج فارس

کویت - رویتر - شرکت ملی نفت کویت اعلام کرد دربی تصادم یک نفت‌کش متعلق به تایوان با نفتکش کره جنوبی در خلیج‌فارس متجاوز از صدتن‌نفت‌خام درآبهای خلیج فارس ریخت و هم‌اکنون‌این منطقه درخطر یک آتش‌سوزی وسیع است.

بموجب همین گزارش ۲۸هزار تن نفت خام باقیمانده قرار است بوسیله تلمبه‌های مخصوص به نفتکش دیگر منتقل شود درغیر این‌صورت کشتی تجارتی کره جنوبی غرق خواهد شد.

به موجب گزارشهای شرکت‌ملی نفت کویت در حال‌حاضر عملیاتی درجریان است تا نفتکش تایوان به یکی از بنادر نفتی کویت در جنوب پایتخت این کشور یدک کشیده شود. گزارش شرکت ملی نفت کویت به علت تصادم اشاره نمیکند، همچنین‌بمیزان زیان‌وارده به کشتیهای تصادم کرده و نفت به‌هدر رفته اشاره‌ای نمیکند.

کشتی ۳۰هزار تنی کره‌جنوبی درحالیکه‌محموله‌سیمان برای‌کویت حمل میکرد بانفتکش «هیکوانگ» که بار نفت خود را بطرف‌تایوان حرکت داده بود تصادم کرد. تحقیقات پیرامون علت تصادم و میزان خسارت وارده ادامه‌دارد.

گروه گزارش اطلاعات

نرخ جدید توقف اتومبیل بازار پارکینگ ها را کساد کرد

تقلیل نرخ شبانه پارکینگها گره این مشکل را باز نکرد

نرخ پارکینگ در تهران، بار دیگر اصلاح شد و از ساعتی ۱۰ ریال برای تمام ساعات شبانه روز در آمد.

نرخ جدید برای ساعات ۸ صبح تا ۸ شب ساعتی ۱۰ ریال است ولی از ۸ شب تا ۸ صبح مجموعا ۴۰ ریال تعیین شده است. دوازده ساعت ۸ شب تا ۸ صبح به چهار قسمت سه ساعتی تقسیم شده است: از ۸ شب تا ۱۱ شب ۱۰ ریال، از ۱۱ شب تا ۲ بامداد ۱۰ ریال، از ۲ بامداد تا ۵ بامداد ۱۰ ریال و از ۵ بامداد تا ۸ بامداد هم ۱۰ ریال از صاحبان اتومبیل دریافت خواهد شد.

با اینحال، نه مردم از نرخ‌های جدید استقبال کرده‌اند، نه صاحبان پارکینگ از این نرخ‌ها، سودی بیش از نرخ‌های قبلی بدست آورده‌اند. بر اساس آماری که گزارشگران ما با گردش در شهر و گفت و گو با صاحبان پارکینگ و اتومبیلداران و کارشناسان مسائل شهری بدست آورده‌اند نتیجه‌یی که از نرخ‌های جدید بدست آمده، کسادی بازار پارکینگ‌ها و سرگردانی بیشتر اتومبیل‌ها در شهر است.

* رابطه کمبود پارکینگ با انرژی و آلودگی محیط زیست!

یک پارکینگ چند طبقه درالمان... اکنون، دنیا، راه حل مشکل پارکینگ و ترافیک را در ساختن چنین پارکینگ هایی که هزاران اتومبیل را در سطحی کوچک جای میدهد، پیدا کرده است. آیا مشکل ماهم با چنین پارکینگ هایی حل خواهد شد؟

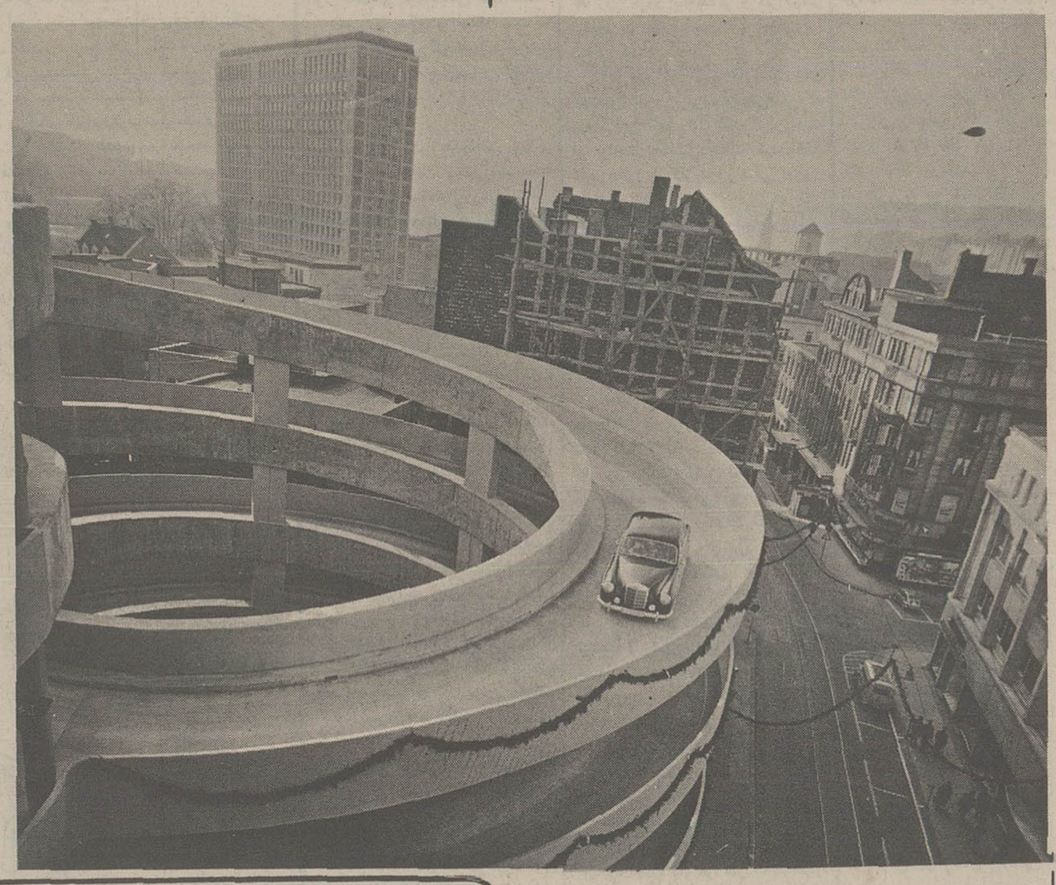

* تا چند روز قبل، ساعت ۸ صبح یا حتی گاهی زودتر از آن، پارکینگ های تهران از اتومبیل پر میشد و روی در ورودی آنها تابلوی «ظرفیت تکمیل است» نصب می گردید، ولی حالا درطول روز، درهای پارکینگ ها باز است و در هر ساعتی، قسمت زیادی از پارکینگ، خالی مانده است. این عکس، ساعت ۱۱ صبح امروز گرفته شده است: دران ساعت نیمی از پارکینگ خالی بود و هنوز اتومبیل ها بدون مانع وارد میشدند. علتش هم آن است که با نرخ جدید، اتومبیلداران ترجیح میدهند اتومبیل خود را در گوشه و کنار خیابانها و کوچه پس کوچه ها پارک کنند و ساعتی یک تومان را نپردازند...

گروهی از کارمندان دولت می گویند:

با اجرای نرخ جدید پارکینگ مشکلات بزرگی برای ما و سازمان های دولتی بوجود می آید چون متاسفانه بسیاری از سازمان های دولتی مخصوصا «در مرکز شهر فاقد پارکینگ هستند بهمین جهت ناچار خواهیم بود که از آوردن اتومبیل های خودمان خودداری کنیم و با تقلیه عمومی رفت و آمد کنیم بنابراین معلوم نیست که چه ساعتی و با چقدر تاخیر به محل کار خواهیم رسید؟

گروهی از مصرف کنندگان میگویند:

نرخ جدید پارکینگ به زیان قشر مصرف کننده خواهد بود چون وقتی که خریدار جایی را برای پارکینگ نداشته باشد یا مجبور باشد برای هر ساعت ده ریال بپردازد،چاره‌یی ندارد جز آنکه در همان اولین مغازه، هر جنسی را با هر قیمتی که به او دادند خریداری کند و دیگر فرصت انتخاب جنس خوب با قیمت مناسب را نداشته باشد.

گروهی از پیشه وران می گویند:

نرخ جدید پارکینگ به ما هم ضرر خواهد زد، چون سابقا «وقتی که خریداری برای خرید یک کالا به خیابان می آمد در حین جستجو احتمالا» کالاهای دیگری را هم میدید و میخرید ولی حالا فرصت آن را ندارد که حتی داخل مغازه های دیگر یا کالاهای دیگر را به بیند چون مجبور است که پول پارکینگ بیشتری بپردازد.

اتومبیل افزایش‌های چشمگیر داشته است. رانندگان تاکسی، که عملا نرخ خود را افزایش داده بودند، و یا فقط مسافر تکی سوار می‌کردند یا از مسافران دو نفری و سه نفری کرایه دو نفر و سه نفر را میرفتند، فقط راضی بودند به اینکه گرفتن کرایه جداگانه از هر نفر تصویب شود که آنها بی‌دغدغه و آسوده بتوانند مسافران دو نفری و چند نفری را هم سوار کنند. حتی بعضی از آنها می‌گفتند: اگر مقرراتی تصویب شود که ما بتوانیم هنگام ورود مسافران چند نفری از هر کدام فقط ده ریال ورودیه بگیریم و بعد، بقیه راه را برای همگی‌شان همان ۳۵۰ متری یک ریال را حساب کنیم راضی خواهیم بود.

ولی مسئولان امر، پس از مدتها بی‌توجهی به گله رانندگان، وقتی آمدند نرخ را درست کنند، یا را چنان بالاتر از آنچه رانندگان می‌خواستند گذاشتند که این بار فریاد اعتراض مسافران در آمد، زیرا عملا هر مسافر مجبور است ۵ یا ۱۰ ریال هم بیش از نرخی که مورد تقاضای رانندگان بود بپردازد.

همین گروه میگویند: حالا در مورد پارکینگ هم چنین وضعی پیش آمده است. یعنی صاحبان پارکینگ که از هر اتومبیل ۱۰ ریال و ۱۵ ریال می‌گرفتند، به کمی نرخ خود اعتراض داشتند و معتقد بودند که اگر نرخ پارکینگ به ۳ ـ ۴ تومان برسد، همه مشکلات حل خواهد شد. ولی حالا مسئولان امر آمده‌اند و نرخ پارکینگ را به حدود ۱۴ ـ ۱۵ تومان رسانده‌اند. به این ترتیب بسیاری از کسانی هم که تا پیش از این اتومبیل خود را به پارکینگ‌ها می‌بردند، از این پس حاشیه خیابانها و کوچه‌ها را انتخاب می‌کنند و به مشکل کمبود جا در کنار خیابانها و مساله تراکم اتومبیل در شهر می‌افزایند.

اتومبیلداران و صاحبان پارکینگ

اتومبیلداران میگویند: برای ما براستی امکان ندارد روزی ۱۴ ـ ۱۵ تومان پول پارکینگ بدهیم. اگر هم بخواهیم اتومبیل را در خانه بگذاریم و با تاکسی یا اتوبوس به محل کارمان بیائیم، قبول باید کرد که هجوم هزاران مسافر جدید تاکسی و اتوبوس باعث ایجاد صف‌های طولانی در کنار خیابان خواهد شد و با این کمبود وسایل نقلیه عمومی، مشکل رسیدن به محل کار، چندین برابر میشود و هر کسی از خانه تا محل کارش را ناچار است در ۲ ـ ۳ ساعت طی کند.

پارکینگ داران هم میگویند: نرخ جدید، مشکل ما را حل نکرده و درامدمان را افزایش نداده است. زیرا تعداد مشتریان روزانه ما ناگهان کاهشی چشمگیر یافته‌اند و مشتریان شبانه هم که به هیچ رسیده‌اند. در چند روز گذشته، بیش از سه چهارم مساحت پارکینگ ما، شب‌ها خالی میماند زیرا هیچکس حاضر نیست ۱۴ ـ ۱۵ تومان روز و همین مقدار هم شب، پول پارکینگ بدهد. حالا، با کاهش نرخ شبانه پارکینگ ممکن است وضع کمی بهتر شود، ولی اینها هیچکدام راه حل اساسی نخواهد بود.

* اگر مردم بخواهند اتومبیل‌های خود را از خانه بیرون نیاورند، با کدام تاکسی و کدام اتوبوس یا کدام وسیله نقلیه عمومی بکارهایشان برسند؟

دو هفته قبل بیهانه اینکه بخش خصوصی باید در راه احداث پارکینگ تشویق شود نرخ پارکینگ را افزایش دادند، اما این افزایش هم نتوانست مثل افزایش نرخ تاکسی مساله کمبود پارکینگ را حل کند جز آنکه مشکلات ترافیک تهران را سنگین‌تر ساخت چرا که آن دسته از اتومبیل داران هم که پیش از این اتومبیل خود را به پارکینگ‌ها می‌بردند، بدنبال گرانی نرخ پارکینگ مجبور شدند اتومبیل‌های خود را در کوچه پس کوچه‌های تنگ و باریک تهران پارک کنند، و در نتیجه گاهی راه بندان‌هایی در همین کوچه‌های باریک بوجود آورند.

اگر چه حالا نرخ شبانه پارکینگ را ظاهرا اصلاح و آنرا کاهش داده‌اند اما هنوز هم مشکل بجای خودش باقی است چون برای مردم مشکل است که فرضا برای گرفتن یک المثنی شناسنامه بین ۳۰ تا ۴۰ ریال بابت حق پارکینگ پرداخت کنند.

* رابطه زمین بازی و مشکل پارکینگ

گروهی از متخصصان مسائل شهری میگویند: مشکل کمبود پارکینگ با مشکل زمین، یعنی قیمت‌های سرسام آور و روز افزون زمین بستگی دارد و تا زمانی که مساله قیمت زمین حل نشود، مشکل کمبود پارکینگ به قوت خود باقی خواهد بود.

این گروه اضافه میکنند: ساده‌ترین راه آن است که ضوابط و مقرراتی بوجود آوریم تا از تراکم زمین و بایر نگاهداشتن آن جلو گیری کنیم. چون اگر بر اساس قانون یا مقررات ویژه‌یی، زمین داران ما مجبور شوند که زمین‌های خودشان را از شکل فعلی یعنی بایر بودن خارج سازند. بدون شک نه تنها مشکل پارکینگ بلکه بسیاری از مشکلات جنبی دیگر آن هم حل خواهد شد. چون مالک زمین مجبور است یا در زمینش مسکن سازی کند یا آن را بفروش رساند که به هر حال باز هم در آن نوعی ساختمان احداث خواهد شد «که در هر دو حال داشتن پارکینگ در این ساختمانها ضروری است) و یا اینکه آنرا اجبارا برای پارکینگ اختصاص خواهد داد، که در آن صورت هم تحصیل حاصل است.

همین گروه میگویند: مشکل اصلی اینجا است که در اثر بورس بازی و ایجاد بازار مصنوعی و فعالیت‌های مداوم واسطه‌ها و دلال‌ها، زمین ارزش طلا پیدا کرده است و زمین دار باید آن را دایما آزاد نگاهدارد تا در موقع مناسب بتواند آن را به قیمت دلخواه بفروشد. چون اگر فرضا در آنجا برای یک مدت کوتاه هم پارکینگ احداث کند، خریدار کمتر بسراغش خواهد رفت چرا که خریدار نمیخواهد خودش را با مستاجر پارکینگ یا مقامات شهرداری و اتاق اصناف در گیر سازد. بنا بر این مقامات مسئول شهری باید ضوابط و معیارهایی را بوجود آورند تا بموجب آن هیچکس نتواند زمین خودش را سال‌ها بکرو دست نخورده و بایر نگاهدارد و جامعه را در تنگنای مسکن یا پارکینگ و امثال آن قرار دهد.

پارکینگ ساختمان غیب می شود!

پارکینگ ساختمان غیب میشود!

گروهی از آرشیتکت‌ها و مهندسان ساختمان هم میگویند: مشکل دیگر بحران پارکینگ اینجا است که طبق ضوابط موجود که حاکم بر صدور پروانه ساختمان است، مالک هر ساختمان باید محوطه را متناسب با تعداد آپارتمان‌ها و خانواده‌های ساکن در آن ساختمان به پارکینگ اختصاص دهد. این کار ظاهرا روی نقشه رسم میشود و تعیین میشود، اما بعد از آنکه بنا ساخته شد، ناگهان پارکینگ غیبش میزند و بجای آن یک آپارتمان سر در میاورد!

همین گروه معتقدند که مهندسان و ماموران فنی شهرداری باید تمام مراحل ساختمان‌ها را کنترل کنند و اجازه ندهند که محل پارکینگ ساختمان را به آپارتمان تغییر شکل دهند.

* ۲ هزار تومان درامد روزانه

اتومبیلداران تهران هم میگویند: در شهری که نزدیک به یک میلیون و نیم اتومبیل وجود دارد و خیابانهایش کم عرض و پیچ در پیچ و کج و معوج است باید هر چه زودتر برای پارک این سیل خروشان اتومبیل‌های جوراجور فکر اساسی بشود و راه حل مناسبی ارائه گردد.

عده‌یی از این اتومبیلداران میگویند: حل این مشگل خیلی اسان است، شهرداری همین حالا بیش از هشتصد میلیون تومان از محل دریافت عوارض اتومبیل و متجاوز از چهل میلیون تومان از محل جرایم در آمد دارد. شهرداری باید این در آمد را برای ساختن پارکینگ‌های چند طبقه، وسیع و بزرگ اختصاص دهد چرا که این عوارض و جرایم از اتومبیل‌ها دریافت میشود و باید هم در راه آن خرج شود.

گروه دیگری از اتومبیلداران میگویند: شهرداری بجای آنکه پارکینگ‌های تهران را توسعه دهد گاهی به کمبود ان هم کمک میکند همچنانکه قسمتی از پارکینگ بهجت آباد را تخریب کرده است تا بجای آن ظاهرا فروشگاه تعاونی کارمندان شهرداری را بر پا کنند.

گروهی دیگر از مردم تهران میگویند: وظیفه شهرداری تامین وسایل رفاهی جامعه شهری است. پارکینگ هم یکی از این وسایل و ابزار رفاهی بشمار میرود، بنا بر این شهرداری میتواند پارکینگ‌های خودش را توسعه و گسترش دهد، مخصوصا که از این طریق می‌تواند در آمد چشمگیری هم داشته باشد.

همین مردم میگویند: اگر ظرفیت و گنجایش هر پارکینگ را حداقل صد اتومبیل بدانیم یک پارکینگ در روز بیش از ۱۵۰۰ تا ۲۰۰۰ تومان در آمد خواهد داشت، حالا چگونه اتاق اصناف یا مالکان پارکینگ‌ها مدعی هستند که پارکینگ داری برای آنها صرف ندارد، کسی نمیداند، مخصوصا که پارکینگ داری هیچگونه خرجی جز پرداخت دستمزد ماشین پاها ندارد.

* مصرف اضافی بنزین

گروهی از مسئولان شهری هم میگویند: همین حالا بیش از سیصد پارکینگ در تهران هست که فقط ۳۲ تای آن به شهرداری تعلق دارد. اگر چه قرار است که شهرداری ۱۰ ـ ۱۲ پارکینگ دیگر هم اضافه کند. اما این تعداد نمیتواند جوابگوی نیاز جامعه شهری تهران باشد، مخصوصا که باید توجه کنیم بعد از این هیچ مالکی بسراغ پارکینگ داری نخواهد رفت چون در آنصورت نمیتواند ناگهان پارکینگش را خراب کند تا در روی آن آپارتمان‌های ۲ میلیون تومانی بسازد.

عده دیگری از متخصصان مسائل انرژی هم میگویند: کمبود پارکینگ و پارکو متر سبب شده که میزان بنزین در شهر تهران بطوری سر سام آور بالا رود و همچنان قوس صعودی طی کند. چون دارندگان اتومبیل برای آنکه چند دقیقه در نقطه‌یی توقف کنند ناچارند که تمام خیابانهای اطراف آن را مرتبا دور بزنند تا احتمالا جایی برای توقف چند دقیقه‌یی اتومبیلشان پیدا کنند. این دور زدن‌ها هر روز هزاران لیتر بنزین مملکت را دود میکند و به هوا میدهد و هوای محیط زیست ما را هم کثیف‌تر و آلوده‌تر میسازد.

مشکلی اضافه بر مشکلات قبلی

متخصصان مسائل شهری میگویند: عیب کار اینجاست که مسئولان امور شهری تهران در بسیاری از موارد، وقتی میخواهند مشکلی را حل کنند، مشکلات تازه‌یی را هم بر آن می‌افزایند. مثلا مدتی بود که رانندگان تاکسی، از نرخ تاکسیمتر گله داشتند. آنها می‌گفتند از ده سال پیش که تاکسیمتر در تاکسی‌ها کار گذاشته شد، تا امروز، نرخ ما افزایش نیافته، در حالیکه همه وسایل و لوازم زندگی، حتی قیمت بنزین و وسایل یدکی اتومبیل و دستمزد تعمیرات

شرکت ملی ذوب آهن ایران

آگهی استخدام

شرکت ملی ذوب‌آهن آریامهر خاصفهان) بمنظورتکمیل کادر خود تخصص های زیرراً باحقوق و مزایای مکفی و برخورداری از امکانات ویژه استخدام مینماید:

۱ـ فوق لیسانس ویا لیسانس در رشته مهندسی معدن یا پنج سال سابقه کار.
۲ـ فوق لیسانس ویا لیسانس در رشته مهندسی معدن.
۳ـ فوق‌لیسانس ویالیسانس در رشته مهندسی برق.
٤ـ فوق لیسانس و یا لیسانس‌در رشته مهندسی‌مکانیک
٥ـ فوق‌لیسانس ویالیسانس در رشته مهندسی معماری.
٦ـ فوق لیسانس و یا لیسانس در رشته مهندسی الکترونیک.
۷ـ فوق‌لیسانس و یا لیسانس در رشته مهندسی راه‌و ساختمان.
۸ـ فوق دیپلم و دیپلم در رشته برق.
۹ـ فوق دیپلم و دیپلم در رشته مکانیک.
۱۰ـ فوق دیپلم ودیپلم در رشته راه و ساختمان .
۱۱ـ فوق دیپلم در رشته برنامه نویسی.
۱۲ـ دیپلم در رشته کشاورزی
۱۳ـ راننده پایه یکم.
۱٤ـ مونتور اسکلت فلزی.
۱٥ـ مونتور مکانیک.
۱٦ـ تعمیرکار مکانیک.
۱۷ـ جوشکار برق و کاربیت.
۱۸ـ تراشکار.
۱۹ـ برقکار.
۲۰ـ بنای نسوزچین.
۲۱ راننده لیفت تراک با گواهینامه ویره.
۲۲ـ آهنگر.
۲۳ـ نقاش ساختمان.
۲٤ ـ شیشه بر
۲٥ تکنسین نقشه برداری (فوق دیپلم).
۲٦ ـ بنای عمومی
۲۷ـ آرماتوربند
۲۸ـ نجار قالب بند
۲۹ـ تعمیر کار رادیو و تلویزیون

داوطلبان میتوانند برای آگاهی بیشتر و ثبتنام همه روزه باستثنای روزهای پنجشنبه و جمعه و ایام تعطیل به اداره کاریابی و استخدام شرکت ملی ذوب‌آهن ایران واقع در خیابان کاخ شمالی شماره ۱۳۰ویا ادارمکاریابی و استخدام شرکت سهامی ذوب‌آهن آریامهر واقع در ٤٥ کیلومتری‌جاده اصفهان ـ شهر کرد مراجعه نمایند.
ف ۱۸۳٥

دعوت از متقاضیان آپارتمانهای بانک رهنی ایران

از کلیه متقاضیان آپارتمانهای ۱۲۲ مترمربعی کوی آپادانا تسط پست سفارشی دعوت بعمل آمد از تاریخ ۳۶/۲/۲۴ حداکثر ظرف ۱۰ روز بقیه پیش قسط مقرر را ببانک رهنی ایران تأدیه و در این فاصله برای عقد قرارداد باداره کل املاک و امور مسکن بانک مراجعه نمایند، درصورت عدم مراجعه هر یک از متقاضیان مزبور در مهلت ده روز مقرر، حق آنان اسقاط و آپارتمان بمتقاضی ذخیره واگذار خواهد شد.

بانك رهنی ایران

«برزخ» کجاست وچگونه دنیائی است؟

اینك در تمام مجامع و محافل‌علاقمند بمسائل ماوراء الطبیعه‌و دنیای معنویات سخن از کتاب‌عظیم دائرةالمعارف‌عجایب جهان است که در مجله جوانان منتشر میشود . این کتاب که چکیده صد ها کتاب ازغرب و شرق می باشد وتاکنون در دنیا بیسابقه بوده اینك به مبحث قیامت و برزخ رسیده و برای نخستین بار با استفاده از منابع شرق و غرب‌و ادیان‌گوناگون دنیای برزخ را تصویرمی سازد .

مجله‌جوانان پس‌از اینکه برای اولین بار مردم ایران را با انتشار کتاب اورابه خدایان با مسائل جدید ارتباط انسان‌و مسافران فضائی آشنا کرد و باانتشار کتاب مثلث برمودا یکی از عظیمترین‌رازهای جهانی را مطرح نمود ، اینك با انتشار دائرةالمعارف عجایب جهان گامی بمراتب بلندتربرمیدارد

دائرةالمعارف‌عجایب‌جهان

دوشنبه‌هادرمجله‌جوانان

اطلاعات ۱۳۰۴
بنیانگذار : شادروان عباس مسعودی
صاحب امتیاز و مدیر: فرهاد مسعودی
سردبیر:حسین بنی احمد
سال پنجاه و یکم
محل اداره: خیابان خیام. ساختمان اطلاعات
تلکس ۲۱۲۳۳۶ ـ تلگرافی : اطلاعات . تهران. تلفن ۳۲۸۱

سخن روز

تخلف و تخریب

بنابر لایحه‌یی که در جلسه اخیر کمیسیون کشور مجلس شورای ملی با اصلاحاتی بتصویب رسید، از تخلفات ساختمانی برمبنای شرائط و ضوابط جدیدی چشمپوشی خواهد شد. تا پیش از تصویب این لایحه، مساله تخلفات ساختمانی موجد گرفتاریهای عدیده‌یی برای مردم بود، و درگیرودار آن ای بسا افرادی که به گناه دیگری نقره داغ میشدند یا حتی بخشی از دارایی خود را بحکم قانونی خشک و بی انعطاف از کف میدادند.

بند ۲۴ از ماده ۵۵ قانون شهرداریها، تقریباً بدون کوچکترین گذشتی یا توجهی به چگونگی تخلف، حکم میکرد ساختمانهایی که احداث آنها با پروانه رسمی مربوط مغایرت دارد، بیچون و چرا باید درهم کوبیده شود. ماموران شهرداری نیز چوب قانون دردست، دراولین فرصت ساختمان مشمول تخریب را بحکم کمیسیون ماده ۱۰۰ محاصره میکردند و آن را برق‌آسا فرو میریختند. از همین‌رو، اجراء حکم قانون در بیشتر موارد با جنجال و اعتراض صاحبان ساختمانها روبرو میشد، بدون آن که فریاد حتی یک تن ازین میان، به جایی راه برد زیرا هرچه انجام گرفته بود، بالصراحه و درچهارچوب نفوذناپـذیر قانون و مقررات قرار داشت. بالنتیجه پاسخ به چنین اعتراضاتی درحواله دادن معترضین به قانون و رأی کمیسیون ماده ۱۰۰ خلاصه میشد، و لاجرم هر که سروکارش با این کمیسیون می افتاد پیشاپیش قطع امید میکرد. درمیان این گروه بسیار بودند کسانی که ساختمانی را پس از چندین بار دست به دست گشتن و انتقال، غافل از تخلف مالک نخستین، خریده بودند.

از سوی دیگر، همین قانون مورد بحث بارها ساختمانهایی را قربانی حکم تخریب کرد که ارزش آنها سر به میلیونها تومان میزد، درحالی که میزان تخلفشان ، از لحاظ مادی و در مقایسه با کل هزینه احداث بنا ـ شاید به حساب هم نمی آمد.

بنابرآنچه گفتیم، تجدید نظر درین قانون و اصلاح آن ضرورت داشت تا خشک و تر بی فایده‌های اجتماعی باهم نسوزد. بعنوان مثال، با افزایش تبصرهٔ زیر، دیگر هیچ مالک ساختمانی بجای مالک نخستین، متخلف اصلی، کیفر نخواهد دید: «کلیهٔ تخلفاتی که تا تاریخ تصویب نقشهٔ جامع شهر مصوب سال ۲۵۲۹ صورت گرفته از شمول ماده ۱۰۰ قانون شهرداریها معاف شده و بخشوده‌اند.» یا این تبصره که حاکیست: «کلیهٔ خانه‌هایی که تا تاریخ تقدیم این لایحه بعلت اینکه پارکینگ را به محل مسکونی تبدیل یا خلاف پروانه ساختمانی عمل کرده‌اند رای به تخریب آنها صادر شده باشد، در صورتی که این ساختمانها مورد معامله قرار گرفته باشد از تخریب آن خودداری میشود، و حق پارکینگ از مالک جدید دریافت خواهد شد و مالک جدید میتواند حق پارکینگی را که در هنگام معامله به مالک سابق پرداخته است از او مطالبه کند.»

تبصرهٔ سابق‌الذکر بیگمان مشکل بزرگی را از پیش پای عده زیادی مالک برخواهد داشت اگرچه بالصراحه معلوم نیست که چنانچه مالک سابق از استرداد مبلغ حق پارکینگ به مالک جدید خودداری کند، بنابر کدام مجوز قانونی و چگونه مالک جدید به حق خود خواهد رسید.

نکتهٔ مهم دیگر اصلاحات ـ در لایحهٔ مؤثر جدید که در حل این مشکل کمکی شایان توجه خواهد کرد، ـ در تبصره زیرآمده است: «آراء کمیسیون ماده ۱۰۰ درصورتی که بنا بادعای ذینفع، براساس گزارش خلاف واقع یا اشتباه صادر شده باشد یا اجراء رای بهیچوجه مقدور نباشد، شهردار تهران میتواند با ذکر دلیل، پرونده را مجدداً به همان کمیسیون برای رسیدگی ارجاع کند...» بدینترتیب از تخریب ساختمانهای چند میلیون تومانی که تخلفی جزئی درآنها صورت گرفته و با تعیین جریمه‌یی متناسب برای متخلف میتوان از آن چشم پوشید، جلوگیری خواهد شد. اما درین جا باید به نقطه ابهامی که در تبصرهٔ بالا هست، اشاره کنیم: این که منظور از» یا اجراء رای بهیچ وجه مقدور نباشد.» چیست؟ مسلما با رفع این ابهام، از هرگونه امکان تبعیض و استثناء قائل شدن احتمالی با اتکاء برعبارت قابل تعبیر و تفسیر این تبصره، جلوگیری میشود، و در نتیجه تاثیر مطلوب این قانون در جهت حفظ منافع عمومی تجلی بیشتری خواهد داشت.

نامه به سردبیر

درس معلم ار بود زمزمه محبتی...

خواندم که به کودکان ما تکلیف زیاد ندهید، وقت آسایش و بازی آنانرا نگیرید، اول سلامت جسم و روح و بعد آموزش و تحصیل... و باز خواندم که با تکالیف زیاد کودکان مارا به طفل گریز پای و تنفر از تحصیل و مدرسه مبدل نسازید. اول شادابی و سلامت و بعد آموزش و تحصیل..

همه این گفته‌ها صحیح، اما: چرا مدعیان این نظر از نزدیک بتحقیق نمیپردازند و چرا با آنکه اینهمه از روابط خانه و خانواده با آموزش و تحصیل صحبت میشود به اینموضوع توجه نمیکنند. آیا هیچ پدر و مادری در کلاس درس یک آموزگار یادبیر یا استاد شرکت کرده است؟

آیا میدانید این فرد که بنام معلم بکلاس می رود و در را بروی خود می بندد به چه دنیای مقدسی قدم گذارده است؟ میدانید چه میکند؟ میدانید که شخصیت ساز جامعه است و سرنوشت فردای تمام بچه های امروز به کار بدون تظاهر و بدون ریای او بستگی دارد؟ اگر مطلع نیستید، تحقیق کنید و اگر اطلاع دارید، پس سنجیده و با دقت هر یک از این مسایل را مطرح سازید.من از این نامه را بهانه قرار میدهم و بحثی را پیش می کشم که بگویم کار بغرنج تدریس، همراه با وجدان تدریس، در هر مرحله از تحصیل، موضوعی نیست که بدون مطالعه هر سخنی در باره آن مطرح شود، مگر به درستی.

حقیقت اینست که معلم باید با کوشش خستگی ناپذیری در تمام لحظات کلاس تدریس کند و دانش آموز نیز باید در اینباره همکار معلم باشد و با مطالعه مستمر مواد درس و حل تمرینها کار را جلو ببرد، ولی عملا چنین نیست و غالبا در کلاس پیش میآید که برای تفهیم موضوع لازمست مدتی از وقت کلاس تضییع شود، زیرا عده زیادی از دانش آموزان آنطور که باید به امر تحصیل توجه نمیکنند و معلم که بمسئولیت خود آشناست و از طرفی همه شاگردانش را دوست دارد بمقتضای وجدان معلمی به بحث بیشتر در کلاس میپردازد.با وجود این ـ واقعیت اینست که معلم نمیتواند همه تکالیف و همه کارها را فقط در مدرسه با شاگردان انجام دهد. چنین وقتی نیست و هر قدر شاگردان بکلاس بالاتر میروند قطعی است که در منزل باید وقت بیشتری صرف تحصیل کنند. انباشتن درس، فقط برای امتحان، حتی برای امتحان ماهانه، کاری است مشکل، زیرا باید هر روز کار کرد ولی با ساعت های محدودتر. در آنصورت خواهید دید که فرزند شما وقت ورزش و شادی نیز خواهد داشت، اما اگر انتظار دارید بیشتر اوقات فرزند شما مثلا در کوچه و خیابان و در معابر عمومی ببازی و احیانا به شیطنت صرف شود، بی‌شک نتیجه مطلوب عاید نخواهد شد.

در منزل نیز برای آنکه بیشتر از برنامه درسی استفاده شود باید به فرزندانمان بفهمانیم که وقتی به یادگیری درس خود میپردازند، تمام افکارشان باید متمرکز.در آموختن آن ماده درسی باشد. ولی همه میدانیم که غالب بچه‌ها کتاب‌ها را می گشایند و چندین ساعت وقت صرف میکنند ولی بیشتر این وقت صرف صحبت با والدین، برادران، خواهران، دوستان، خویشان و یا صرف کارهای دیگر می شود

امر تحصیل و انجام تکالیف باید برای بچه عادت شود تا در سنین بالاتر نیز عشق بمطالعه را در وجود او شعله ور نگاه دارد. قطعی است که در کسب این عادت بویژه من که معلم هستم نقش مهمی بعهده دارم و شایسته است در کلاس، رفتارم با دختران و پسران دانش آموز بترتیبی باشد که با علاقه بکلاس آیند و خود را دوست من، دوست کتاب و دوست مدرسه بدانند، زیرا خودم بخوبی می دانم:

درس معلم ار بود زمزمه محبتی
جمعه بمکتب آورد طفل گریز پای را

یک آموزگار

دکتر انور خامه‌ای

غرب زدگی، بلائی که ریشه‌ای صحیح داشت!

چندی پیش در محفلی دوستی می نالید که پسرم در سال ششم دبیرستان «مثلث» را با دو تا سین می نویسد و دخترم که در کلاس سوم راهنمائی است چهار قلم خرید خانه را که مادرش باو گفته است نمیتواند درست جمع کند. سر درد دل دوستان دیگر باز شد و هر کدام دلی پر دردتر از دیگری داشتند. همه از پائین آمدن سطح سواد و معلومات دانش آموزان و نوجوانان سخن می گفتند و هر کدام دلیلی برای آن ذکر میکردند.

گفتم خدا لعنت کند باعث و بانی آنرا، با تعجب پرسیدند مگر تو او را می شناسی؟ گفتم اری، بیست و چند سال پیش بنده بازرس تعلیماتی وزارت فرهنگ بودم که بعدها به دو وزارت آموزش و پرورش و فرهنگ هنر تجزیه گردید. در آن هنگام تازه پای مستشاران آمریکائی باین وزارتخانه باز شده بود، یکی دو نفر از این آقایان مستشاران آموزش واقعا از آن نخاله‌هائی بودند که از هیچ غربالی رد نمی‌شدند. اما همه آنها عموما حتی آنهائیکه از دانشی و معرفتی بر خوردار بودند یک عیب بزرگ داشتند که نه تنها ملت ما و سوابق تمدن ما را نمی شناختند بلکه بآن بدیده تحقیر مینگریستند. **اینها چنان رفتار میکردند که گویا بمیان قبائل «هوتن توت» یا «پیگمه» فرستاده شده‌اند و رسالت آنها این است که الفبای تمدن را باین قبائل وحشی بیاموزند. رفتار آنها انسان را بیاد آن فیزیوکرات معروف میانداخت که کاترین کبیر ملکه روسیه درباره او گفته بود: «او گمان میکند که ما روسها چهار دست و پا راه میرویم و میخواهد بما بیاموزد که از این پس روی دو پا حرکت کنیم»** باری این آقایان مستشاران بدون اینکه شرایط زندگی ما، روحیات ما، محیط خانوادگی کودک ایرانی و دیگر عوامل محیط اجتماعی ما را در نظر گیرند، میکوشیدند بعضی روشهای آموزشی را که در آمریکا آموخته بودند در مدارس ما پیاده کنند. پیشنهاد میکردند بجای میزهای معمولی میز گرد در کلاسهای دبستان بگذارند و نو آموزان دور آن به نشینند، تخته سیاه را از کلاسها بر دارند و آموزگار نقش معاون را برای نو آوران داشته باشد نه راهنما و از این قبیل چیزها! اما زیان بخش‌ترین پیشنهادشان این بود که امتحان آخر سال تا سال چهارم بکلی حذف شود و نوآموزانی که مرتب در کلاس حاضر شده‌اند بدون امتحان بکلاس بالاتر بروند. این پیشنهاد که در ابتدا زیانهای آن آشکار بود مورد مخالفت تمام فرهنگیان فهمیده و کار آزموده قرار گرفت. بدبختانه وزیر فرهنگ وقت،چنان مجذوب این کار شناسان آمریکائی بود که کوچکترین ارزشی برای آرای فرهنگیان سالخورده و کار آزموده قائل نبود. این فرهنگیان بوی گوشزد میکردند که اگر امتحان حذف شود دیگر نه دانش آموز پی درس خواندن خواهد رفت، نه آموزگار اشتیاقی بدرس آموختن نشان خواهد داد و نه اولیای کودکان خود را موظف به مراقبت از نحوه انجام تکالیف آنها در منزل خواهند دانست، زیرا همه آنها اطمینان دارند که نوآموز آخر سال بکلاس بالاتر خواهد رفت و نتیجه این خواهد شد که نود در صد دانش آموزان بدون آنکه چیزی آموخته باشند بالا بروند و عاقبت در کلاس پنجم که نخستین آزمون صورت خواهد گرفت همه مردود شوند و یا اینکه اجبارا کار پنج کلاس را یکجا انجام دهند که گرفتاری عجیبی برای آموزگار و دانش آموز و اولیای او خواهد بود. **اینها همه منطقی و بدیهی می‌نمود اما افسوس که نفس گرم این فرهنگیان سالخورده و کار آزموده در آهن سرد وزیر اثری نداشت و او باین استناد که این روش پیشرفته‌ای است که در آمریکا مورد آزمایش قرار گرفته است، دستور داد آنرا اجراء کنند.** نتیجه این کار چهار سال بعد آشکار شد، یعنی هنگامیکه اولین دسته این نو آموزان بکلاس پنجم رسیدند، بدون اغراق بیش از نیمی از آنها، حتی الفباء را هم تشخیص نمیدادند. با تمام زحماتیکه کشیده شد و ارفاقهائیکه بعمل آمد هشتاد در صد دانش آموزان حداقل نمره‌های لازم را هم بدست نیاوردند. و به جایی رسیدند که امروز، آنها و اخلاف آنها را مورد انتقاد قرار میدهیم.

سخنان من حضار را غرق حیرت و شگفتی ساخته بود و یکی از آنها پرسیدند: «خوب، بالاخره چه شد.؟» گفتم «چه میخواستید بشود، سال ششم از نو دستور دادند امتحان بر قرار شود. اما افسوس که ضربه جبران ناپذیر به بنیاد آموزش ما وارد آمده بود و پشیمانی سودی نداشت»

کسان بسیاری میان ما هستند که مانند آن وزیر میاندیشند یا رفتار می کنند بدون آنکه زیان کار آنها این سان آشکار باشد. این اصل باطل که هر چه تمدن غربی دارد و میکند درست و خوب و مفید است و تقلید از آن لازم است، ندانسته در اندیشه ما ریشه دوانده است. بسیاری از ایرانیانی که باروپا و آمریکا سفر میکنند میکوشند برای اندیشه و رفتار و کردار حتی خوراک و پوشاک و روش نظافت خود از روی الگوی آنها بردارند و حتی این کار را افتخاری برای خویش میشمارند. در اروپا و امریکا عده‌یی دانشجوی ایرانی دیدم که افتخار میکردند، خوراک حلزون و لاکپشت و کروکدیل و حتی مورچه خورده‌اند و دانشجویان دیگری را دیدم که بجای استحمام یک دستمال تر بگردن و سینه خود می‌مالیدند و آنرا کافی برای نظافت خویش میشمردند. همین‌ها امروز در تهران هستند و تا آنجا که بتوانند همان روشها را ادامه میدهند.

حتی ایرانیانی که پایشان باروپا و امریکا نرسیده است از این غرب زدگی در امان نیستند، زیرا تلویزیون. سینما، رادیو و مجلات و روزنامه‌ها هر روز و هر لحظه سرایی از دنیای غرب بآنها می نمایند که متاسفانه مورد تقلید آنان قرار می گیرد. این همه موهای ژولیده و ریش و پشم که مایه آرایش جوانان ما شده است، این همه شلوارهای قدک وصله دار و پاره پوره که بهترین زینت زیبا رویان ما گردیده و این ژستهای بی‌معنی که بتقلید از هنرپیشگان سینما و تلویزیون رواج یافته است، همه، نشانه غرب زدگی است.

تقلید کور کورانه از غرب بهمین جا پایان نمی‌یابد و غرب زدگی در غالب زمینه‌ها دیده می‌شود. بجای معماری اصیل ایرانی مشتی آهن و سیمان بر روی هم می انبازیم و دلمان خوش است که در ساختمان مدرن غربی زندگی می کنیم. بجای خوراک تازه، قسمت اعظم غذای ما کنسرو و مواد غذائی چند سال مانده شده است. بجای قالیهای پر نقش و نگار که نمونه روح و هنر ایرانی است افتخار می‌کنیم که اتاق‌هایمان را با موکت فرش کرده‌ایم. بجای پرده‌های قلمکار که نمایشگر اشعار خیام و حافظ بود، کرکره از غرب بعاریت گرفته‌ایم. **تمام اثاثیه خانه‌مان پلاستیکی شده و در حقیقت زندگی ما پلاستیکی است!** نیمی از وقت روزانه ما در گردونه‌های آهنی و با عرق ریختن میگذرد و نیم دیگر را باید به برودت مصنوعی و ناسالم کولرها پناه بریم.

آیا اینهاست آنچه ما باید از تمدن غربی میاموختیم؟ آیا باید خودمان را در مظاهر تمدن غربی گم میکردیم و شخصیت‌ان را در آن مستحیل میساختیم؟ چرا فریفته غرب شدیم و این روحیه تقلید چگونه در ما پدید آمد؟!

منشاء این روحیه به صد سال پیش باز میگردد. ایران عقب افتاده، محروم، فقیر پراکنده و دستخوش یک رژیم قرون وسطائی در برابر استعماری دنیای غرب بزانو در میامد و استقلال و تمامیت آن در معرض تهدید فنا و نابودی قرار میگرفت. و ایرانیان میهن پرست و استقلال طلب، چاره منحصر بفرد را در این یافتند که برای مقابله با غرب، برای حفظ موجودیت ایران بهمین سلاحها مجهز شوند، صنعت و اقتصاد و سازمان اجتماعی را از غرب بعاریت بگیرند و رژیم عقب افتاده، فرتوت و ناتوان قرون وسطائی را بدور اندازند تا بتوانند استقلال و تمامیت ایران را از خطر برهانند. **تقلید از غرب از اینجا سر چشمه میگیرد، از این اندیشه درست و ضروری. اما این امر بافراط گرائید و بیک غرب زدگی منجر شد که باید با آن به پیکار برخاست!**

منوچهر عدل

سنت های دست و پا گیر

آیا تمام مراسم و آداب و سنن ملل، در تمام جهان بطور قطع و یقین، در باره خوبیها و بدیها متفق القولند و آیا برای نیکی و بدی یک ضابطه بین المللی ثابت وجود دارد؟

شاید گروهی بگویند: «معیار نیکی و بدی، سود و زیان آن عمل و ان سخن و آن رفتار است نسبت بعامل خود.»

اگر فرض کنیم این قالب درست باشد آیا سنت‌ها را دو دستی چسبیدن، لج بازی با پیشرفت نیست و این کار قشری بودن و باصطلاح (دگماتیسم) بحساب نمی آید؟و اگر بطلان آن سنت به ثبوت رسیده باشد آیا باز هم بخاطر اینکه از اسلاف ما بارث رسیده باید آن را رها نکنیم؟ این نهایت کم عقلی نیست؟

قدما تمام مظاهر خلقت و هستی را مرکب از عناصر اربعه میدانستند. حالا میدانیم عناصر بسیطه از صد هم تجاوز کرده. وانگهی آب و آتش و خاک و باد عناصر بسیطه نیستند.

زمین را ثابت می انگاشتند و معتقد بودند خورشید دور زمین میچرخد و ده‌ها، بل صدها نظایر این که امروز خلاف آن نظرات علمی ثابت شده است. هنوز هم زن من قیچی را مستقیما دست من نمیدهد و میگذارد زمین که من از زمین بردارم! این سنتی است که از مادرش به این بانوی تحصیل کرده منتقل شده است.

وقتی پوسیدگی و اشتباه سنت ها روشن و مسلم گردید، باید ابراهیم وار این بت‌ها را بشکنیم و نگذاریم سنت های غلط، مارا از پیشرفت باز دارد.

آنچه گذشت، مقدمه‌یی بود بر پاسخ نوشته جناب آقای حبیب‌اله آموزگار که در صفحه (بررسی مسائل ایران و جهان) روزنامه که تحت عنوان (وظیفه فرهنگستان زبان جلوگیری از واژه سازی دیگران است)، چاپ شده بود. با اینکه علم چشمه زلالی نیست که از فرهنگستانها یادانشگاهها بجوشد و در میان مردم جاری شود، بلکه در میان خلق‌اله وجود دارد و فرهنگستان‌ها و دانشگاه‌ها آنرا تنظیم و مرتب میکنند، چه اشکالی دارد برای یافتن یک لغت، فرهنگستان از ساکنین ایران در نقاط مختلف کشور تحقیق کند؟ مثلا در شهر یزد، شمال را چه میگویند؟ البته هرکس بخواهد زبان پارسی را غربال کند و از آن، لغات ترکی، عربی، یونانی و کلمات اروپائی را بردارد خواهد دید چیزی باقی نمانده که با آن لغات بشود مکنون خاطر خود را بهمدیگر تفهیم کرد.**اگر کسی موفق شود یک نژاد را خالص خالص نماید و خون نژادهای مختلف را که بمرور در اثر ازدواج در رگهای مردم جهان جریان دارد از هم جدا کند‌چنین شخصی قادر خواهد بود که یک زبان خالص خالص هم بسازد!** باید اذعان نمود که نه نژاد خالص و نه زبان خالص در دنیا وجود ندارد و زبان مادر حال حاضر شبیه موی سر هیپی‌هاست که اگر نشود ان را از ته تراشید ولی میشود آنرا اصلاح کرد!

امروز ان رکو د و سستی و بی خبری قدیم از بین رفته و جوانان میدانند. چند صباحی بیش زنده نیستند و اضطراب اینها از این بابت است که میخواهند زودتر برسند، زیرا وقت میگذرد و مسائل حل نشده و مبهم باقی می مانند.

صائب تبریزی چه خوب گفته:

حاصل پیری است صائب برگ ریزان حواس
پیش ره نتوان لشگر بگسسته را

آیا بهتر نیست بهر وسیله‌یی که بتواند از مدت کار بکاهد متوسل شویم یا به عبارت دیگر، کارها را در حداقل مدت انجام دهیم؟

فرض بفرمائید گروهی ده نفری به پیک نیک رفته‌اند و از ساعت ۸ صبح الی ۶ عصر .یعنی ده ساعت وقت دارند که از حضور هم بهره ببرند، هوا خوری کنند، طبیعت را تماشا نمایند، آواز بخوانند، بازی کنند، و در عین حال به چیزهائی نیازمندند، مثلا غذا باید بخورند، چای تهیه کنند و غیره. اگر بنا شود برای تامین وسائل زندگی شش ساعت وقت صرف کنند چهار ساعت بیشتر نخواهند توانست از گردش خود بهره‌مند شوند.

من میگویم: باید کاری کرد که تهیه مایحتاج زندگی به حداقل مدت برسد، مثلا یک ساعت کار و ۹ ساعت گردش.

اگر بنا شود برای روشن کردن اجاق، مدتها در جنگل بگردیم، چوب ببریم،، اجاق درست کنیم و دود هیزم اشگ از چشمان ما سرازیر کند، از لذت واقعی محروم خواهیم شد.

برای اینکه یک جوان شایسته زندگی شود باید معلومات زمان خود را که روز بروز پیچیده‌تر و متراکم‌تر میشود یاد بگیرد، پس این جوان کی زندگی کند؟

آیا جز این است که سنت های کهنه را بدور بریزیم و چیزهائی که یاد گرفتن آنها وقت تلف کردن است از برنامه تحصیل حذف کرده، فقط آنچیزهائی را که بدرد زندگی امروز میخورد یاد بگیریم و متد تدریس را تا میتوانیم سهل و آسان کرده و مدت آنرا کوتاه کنیم؟

عده‌ای معتقدند و میگویند: «تغییر خط که یکی از وسایل تسهیل آموزش است مشگل ما را حل نمیکند. «و یا با تغییر خط، بچه های ما با سواد نمی شوند.»

ادعا این نیست که تغییر خط بچه های مارا با سواد نمیکند. ما میگوئیم: تغییر خط کارما را سبک میکند، مثل کار رشیدالدین فضل‌اله در آن زمان که وسایل چاپ نبود و آن مرد دانا پیش بینی میکرد احتمالا اگر شهری در حمله دشمن ویران شود شهر دیگر ممکن است آباد بماند،

دستور داد چندین نسخه از تاریخ خود که بنام وی مشهورست را با دست نوشتند و بشهرستانها فرستاد. نوشتن چنین تاریخ مفصل با دست، وقت زیادتر میبرد کما اینکه نوشتن کلماتی امثال زیبا «ضنیا»، «ذیا» و «ظیا» با خط سنتی هزاران ساله، ذهن و فکر نو آموزان را اشغال میکند و دیرتر به دوران بهره برداری از حیات میرسند.

و اما راجع بوضع لغات: البته که در مورد مساله اجتماعی باین اهمیت نمیشود اجازه داد هر کس یا هر اداره بدلخواه خود لغت وضع کند. اصولا لغاتی که سالها با آنها مانوس شده‌ایم ولو ریشه آن ترکی، عربی یا هر زبان دیگری باشد بعقیده من باید بماند، ولی باید پیراسته گردد. مثلا علت ندارد ما کلمه گاه (بمعنی وقت) را که کاملا پارسی است با قواعد عربی بکار بریم و بگوئیم: گاها و یا کلمه دوم را بگوئیم یا بنویسیم دوما یا اگر لغت پارسی زیبائی برای مفهومی وجود دارد آنرا رها کرده مترادف عربی آنرا بکار ببریم. همچنین لازم است از پیشوندها و پسوندها در جای خود و بمعنای خود استفاده کنیم و چنانچه برای مفهومی لغت نداریم جستجو کنیم پارسی آن لغت را پیدا کنیم والا لغت دیگری از زبانهای دیگر برای آن کلمه بگذاریم. **بطور مثال در مقایسه دو چیز با هم مثلا «آ» و «ب»**

«آ، گران‌تر از ب است»، «آ، مساوی با ب است» و «ـ آ، کم بهاتر از ب است» که باصطلاح میگوئیم ارزان‌تر از ب است. همه میدانیم کلمه ارزان از ارزش است و میبایستی ارزان را در صورتی استعمال میکردند که ارزش آ و ب یکسان باشد، و حال آنکه بغلط ارزان بجای کم بها بکار برده میشود. یعنی برای کم بها که از دو لغت کم و بها تشکیل شده، لغت خاصی نداریم و قطعا داشتیم و گم شده که باید پیدا شود. مانند کلمه هوده بمعنی «سود» مورد منفی آن، یعنی «بیهوده» باقی مانده ولی هوده از جریان خارج شده و نفع و سود جای آنرا گرفته است بلی جناب آقای آموزگار، جوانان می خواهند سنت‌ها را بشکنند تا با شکستن آن زودتر بمنزل مقصود برسند. جوانان امروز اتوموبیل خود را با سرعت حداقل ۲۰۰ کیلومتر میرانند، زیرا آنها در ذهن خود می خواهند مسافت های نوری کیهان را بپیمایند! آنها خود را برای رهائی از سنت‌ها که مانند تنه درختان کهن بید، قطور ولی تو خالی است، به آب و آتش می زنند میفرمائید باید بآنها پند و اندرز داد که راه خوب را انتخاب کنند! لطفا بفرمائید که کدام است؟ همانطور که در مطلع مقاله بحث شد، تشخیص آن، ضابطه خاصی ندارد بیائید بار جوانان را سبک کنیم:

۱) خط را عوض کنیم، نه عین لاتین بلکه خط لاتین بدون حشووزواید و باوضع حروفی که در لاتین نیست یا بصورت مرکب نوشته میشود مانند خ و ش و غیره.

۲) فرهنگستان صالح برای وضع لغات علمی ایرانی، و گرنه لغات اجنبی بوجود آید.

۳) زبان پریشان پارسی فعلی مارا بپیرایند و برای این زبان، دستور واحدی وضع کنند. و دستور زبانهای مختلف را جمع آوری کنند تا دانش آموز بداند که جمع صحیح مرد، مردان است یا مردها و امثال آن. و او معدوله را از خواهر و خواستن و غیره بردارند و آنها را بهمان طور که تلفظ میشود بنویسند. برای صداهای واحد یکی را نگه دارند و بقیه را دور بریزند. مانند: «ت و ط»، «ذ، ض، ظ و ز» و نظایر آن.

۴) برای یافتن لغات گم شده پارسی جستجو کنند و اگر موفق نشدند، لغت دیگری از زبانهای اجنبی عاریه بگیرند!

۵) از بکار بردن قواعد غلط و نامانوس در زبان پارسی احتراز نمایند.

خلاصه باید کاری کرد که جوانان از کوشش و تحصیل منز جر نشوند و در لب جویبارها آشفته حال و فیلسوفانه این شعر را زمزمه نکنند.

جوانی شمع ره کردم که جویم زندگانی را
نجستم زندگانی را و گم کردم جوانی را

نمایندگان ایران درشورای جامعه ملل وانجمن بین المللی کار

چهل سال قبل...

بقراری که ضمن خبرهای تلگرافی اطلاع دادیم جلسه شورای جامعه ملل با حضور وزرای امور خارجه و نمایندگان دولتهای عضو شوری تشکیل گردید. از طرف وزارت امور خارجه نمایندگان دولت شاهنشاهی نیز انتخاب گردیده و در دوره اجلاسیه نامبرده شرکت نموده‌اند. نمایندگان ایران عبارتند از اقایان عبدالله بهرامی نماینده دائمی ایران در جامعه ملل و اقای نصرالله انتظام نماینده علی البدل. آقای نصرالله انتظام تا حال سمت شارژدافری سفارت ایران را در برلن بعهده داشتند.

نصرالله انتظام

شارژدافر ایران

آقای عبدالله انتظام بجای آقای نصرالله انتظام بسمت شارژدافری سفارت شاهنشاهی ایران در سوئیس انتخاب و منصوب گردیده‌اند.

معاون نمایندگی

آقای احمد اردشیر رئیس سابق خبرگزاری پارس از طرف وزارت امور خارجه بسمت معاونت نماینده دائمی ایران در جامعه ملل انتخاب گردیده و پریروز بسمت ژنو حرکت کردند.

ژنرال قنسول شاهنشاهی

آقای عبدالحسین مسعود انصاری رئیس تشریفات وزارت امور خارجه از طرف ان وزارتخـانه بسمت ژنرال قنسولگری دولت شاهنشاهی در هندوستان انتخاب شده‌اند.

انجمن بین المللی کار

چون روز ۱۲ خرداد ماه (دوم ژوئن) انجمن بین المللی کار در ژنور تشکیل جلسه شد از طرف وزارت امور خارجه آقایان بهرامی و احمد اردشیر بنمایندگی دولت شاهنشاهی تعیین شده‌اند که در انجمن نامبرده شرکت نمایند.

در کافه شهرداری

فرداشب و پس فردا شب از طرف باشگاه سوارکاران گاردن پارتی باشکوهی که شامل قسمتهای گوناگون نمایش، بخت ازمائی، خیمه شب بازی، تیراندازی و سایر تفریحات دیگر خواهد بود در کافه شهرداری داده میشود. گاردن پارتی ساعت ۶ بعدازظهر آغاز و تا نیمه شب ادامه خواهد داشت.

سخن رانی های هفته

آقای حیدرعلی افروخته در پیرامون اهمیت پزشک در جامعه در دبیرستان معقول و منقول.

اقای عبدالحسین محسنین راجبع به بهداشت عمومی در دبیرستان پهلوی.

آقای بیت الله نوری راجع به گریپ در دبستان مازیار.

آقای حسنعلی آذرخش در پیرامون آب مشروب در دبستان شاهدخت.

تیمارگاههای شهرداری

از لحاظ رفاهیت خانواده ها در موقع اتفاقات غیرمترقبه مخصوصا احتیاج خانواده های فقیر و بی بضاعت به پزشک، شهرداری تهران بر تعداد تیمارگاهها «پست امدادی و مجانی» افزوده است و در هر بخش پزشک و پرستاران برای مراجعات اهالی حاضر میباشند که در هر موقع از شب یا روز اشخاصی که به پزشک احتیاج دارند میتوانند به آنجا رجوع نمایند:

۱ـ تیمارگاه شرق در خیابان برق ۲ـ تیمارگاه غرب در میدان پهلوی «حسن اباد» ۳ـ تیمارگاه شمال در خیابان فردوسی ۴ـ تیمارگاه جنوب در باغ فردوس ۵ـ تیمارگاه شمال شرق در سه راه امین حضور ۶ـ تیمارگاه جنوب شرق باغ فردوس ۷ـ تیمارگاه شمال غرب خیابـان شاهپور اتش نشانی ۸ـ تیمارگاه جنوب غرب سرپل امیربهادر ۹ـ تیمارگاههای تجریش، دربند، شهری و کرج در شهرداری.

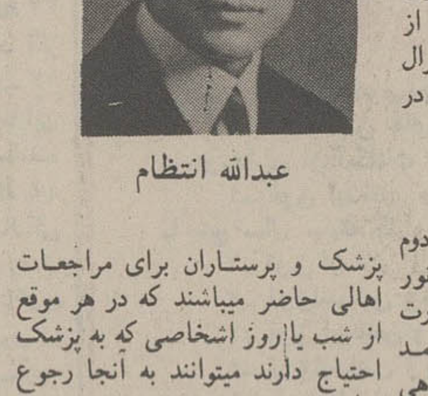

عبدالله انتظام

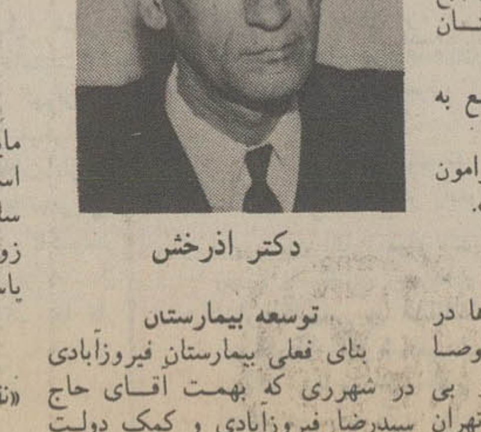

دکتر اذرخش

توسعه بیمارستان

بنای فعلی بیمارستان فیروزآبادی در شهرری که بهمت اقـای حاج سیدرضا فیروزآبادی و کمک دولت ایجاد شده شامل ۷۰۰ متر زیربنا بوده و دو طبقه میباشد و اکنون همه روزه بالغ بر ۲۵۰ نفر باین بیمارستان رجوع نموده و عده‌ای که لازم است خوابیده و بقیه را نسخه و دوای رایگان میدهند. این قسمت دارای ۵۰ تختخواب میباشد و هزینه آن از آغاز تا گشایش ان بالغ بر ۵۱۰ هزار ریال گردید و بقراری که اطلاع یافته‌ایم ساختمـان بیمارستان جدید که از چندی پیش شروع شده پیشرفت کامل کرده و این بنای جدید دارای سه طبقه و ۱۷۰۰ متر زیر بنای ان میباشد. دو طبقه آن ساخته شده و فعلا مشغول ساختمان طبقه سوم میباشند. هزینه این ساختمـان یک میلیون و صدوپنجاه هزار ریال و هزینـه ان را اقـای فیروزابادی داده و مبلغی هم اقـای حاجی مهدی سلامت پرداخت کرده و عده دیگری از محترمین نیز کمـک کرده‌اند. بقرار اطلاع پس از تکمیل بنای جدید قسمتی که فعلا دایر است اختصاص به بیمارستان زنان و قسمت جدید مخصوص بیمارستـان مردان خواهد گردید.

کنسرت معارفی

ساعـت ۸ونیم بعـدازظهر روز گذشته نمایش جالب توجهی از طرف مجمع آکترال کودکان عبدالله معارفی در سالن سیرک تهران داده شد که موجب تقدیر و تحسین حضار گردید. کودکان خردسال و از جمله منصور و مسعود معارفی چندین پرده موسیقی را نواخته و طفل ۴ ساله کنسرت کودکان را اداره میکرد. همچنین کمدی کودک چهارساله و چارلی چاپلین ایرانی جلب توجه عموم را نمود.

تلقیح سگها

نظر باینکه هر سال باید تلقیح مایه ضد هاری بسگها تجدید شود لازم است اشخاصی که سگهای خود را سال گذشتـه تلقیح کرده‌اند هر چه زودتر آنها را برای تلقیح به انستیتو پاستور بیاورند. بنگاه پاستور ایران

«نقل از اطلاعـات ۲۵ اردیبهشت ۱۳۱۷»

ارقام و اعداد سخن می گویند!

دکتر محمد رضا عنایتی

در تعیین ضوابط جدید مدارس خصوصي اعلام شده از طرف وزارت آمـوزش و پرورش یا اینکه وسعت نظر خاصی مشاهده میشود و یا اصـولا مدرسـه خاصی مورد نظر بوده است که شرایط نادر و استثنائـی آنرا ضابطه کلی قرار داده اند، زیرا در بین مدارس دولتی فعلی شاید بتعداد انگشتـان مدارسـی با شرایط پیشنهادی اخیر وجـود نداشتـه باشد، در اینمـورد با استفاده از ارقام و اعداد نتیجه غیر قابل انکاری بدست میاید:

در تهران زمین با وسعـت ۳۵۰۰ متر برای دبستان یا دوره راهنمائی یا دبیرستـان ضرورت دارد. اگر این مدرسه دارای ده کلاس و هر کـلاس دارای حداکثر نصـاب ۳۶ نفـر دانش آمـوز باشد، و طبق محاسبـه معمـول هر دانش آمـوز ۱/۴۰ متر فضای آزاد را اشغال کنـد احتیاج به ۵۰۰/ متر زیر بنای کلاسها خواهد بود و بابت دیوار کشی، دفتـر مدیر، کتابخـانه ـ آزمایشـگاه ـ راهـرو هـا، دستشوئی، توالت ـ انبار و غیره نیز به ۵۰۰ متـر دیگر احتیاج است. بنابر این زمینی بمساحت ۳۵۰۰/ متـر مربـع میبایستـی باینکار اختصـاص داد که اگر این زمین در نقاط مرکزی قرار گرفته باشد با حد متـوسط قیمت متری ۵۰۰۰/ تومان جمعا باید مبلغ ۰۰۰/۱۷/۵۰۰ تومان بابت زمین پرداخت و ۱۰۰۰/ متـر ساختمـان متوسط نیز از قرار متـری ۲۰۰۰/ تومـان بالـغ بر ۲۰۰۰/۰۰۰ تومـان خواهـد شد. برای خرید وسـائل آموزشـی و آموزشگاهـی در بدو تاسیـس ـ ۵۰۰/۰۰۰/ تومـان مورد نیاز میباشد که جمع آن بیست میلیون تومان میشودو سود سالیانه آن طبق تعرفه بانکی در سال دو میلیون خواهد بود. برای ۱۵ نفر کادر تعلیماتی مدرسـه بطور متوسط هر نفر در ماه ۳۰۰۰/ تومـان و در سـال ۵۶۰/۰۰۰ تومان. بابت حقوق دو مستخدم سالیانه ۳۰/۰۰۰/ تومان وجهت تهیه شیر و بیسکویت، هزینـه جاری آزمایشـگاه و وسـائل تنظیف و هزینه خدمات از قبیل آب و برق و تلفـن ماهیانه ۵۰۰۰/ و در سـال ۶۰/۰۰۰/ تومان مورد نیاز است. اگر سود عادلانه سرمایه گذار را نیز بآن بیفـزائیم در سـال ۲/۸۰۰/۸۰۰ تومان هزینه جاری خواهد شد.

چنانچه فرض کنیم تمام ده کلاس با گنجایش ۳۶ نفر پیش بینی شده باشد از جمـع ۳۶۰/ نفر دانش آموز ۶۰ نفر آن بعنوان صدی بیست سهم آمـوزش و پرورش بدون شهریه خواهنـد بود.... بنابر این میتـوان رقم هزینه جاری سالانه را به تعداد ۳۰۰/ نفر دانش آمـوز تقسیم نمود که رقم نزد یک به ده هزار تومـان برای شهریه سالیانه هر دانش آموز بدست میآید البته رقم شهریه ده هزار تومـان در صورتیسـت که تعـداد دانش آمـوزان کلاس به ۲۵ یا ۳۰ نفرافت نکند که در آنصـورت شهریه سالیانه به دوازده ماه و سیزده هزار تومان افزایش خواهد یافـت. با این شرح آیا برای مقامـات وزارت آمـوزش و پرورش تعیین ضـوابـطی در پرداخت شهریه سالی ده دوازده هزار تومـان با بیشتـر مقـدور استـ، و آیا خانواده های متوسط و حتی مرفه الحال و یا دولت بنمایندگی آنان قدرت پرداخت چنین وجوهی را دارند؟ البتـه بعلت قیمت مناسب زمین شهریه سالیانه در شهرستـانها شاید نصـف تهران باشد که باز هم رقمی است سر سام آور.

از آن گذشتـه، با وضـع موجود در تهران و شهرستانها آیا پیدا کردن زمین ۳۵۰۰/ متری مقدور خواهد بود و آیا با کمبود زمین، اختصـاص دادن ۳۵۰۰/ متر به ساختمـان یک مدرسـه مصلحت هست یا خیر؟

بدین لحاظ، تصور میشـود در پیشنهاد فضـای آزاد و برای مدارس خصـوصـی و ارقـام آن اشتباه عددی رخ داده باشد و یا اصـولا با تکلیف مرگ به متقاضیان تاسیس مدارس ملی، آنانرا به تب راضـی گردانیم. بدانمعنی که مساحتی بین ۵۰۰ تا ۱۰۰۰ متر مورد توافق گیرد.

دکتر محمد رضا عنایتی

* اگر قرارباشد زن و مرد هم‌آورد یکدیگر باشند، دیگر زندگی خانوادگی لطف و جاذبه‌ای ندارد

زنی که‌هالترمی‌زند نه‌مرداست‌ونه‌زن

مساوات و برابری زن و مرد بارها، مورد بحث و نظرهای مختلف قرارگرفته است، اما این بار، «خانم مریم ساوجی» مشاور حقوقی بابرداشتی تازه از ماجرایی که در یکی از دادگاههای حمایت خانواده رخ داده، این موضوع را مورد تجزیه و تحلیل قرارداده است.
این مطلب را در گزارش زیرملاحظه می‌کنید.

زن باقیافه‌ای برافروخته و چهره‌ای خشمناک، مانند خانم (عزیزالسلطنه) قهرمان سریال دائی‌جان ناپلئون سینه‌اش را جلوداده بود، حالت خشن و مردانه‌ای بخود گرفته، مشتش را مقابل چهره شوهرش گره کرده و میگفت: هان! چی خیال کردی! فکرمیکنی چه چیزم ازتو کمتره همان درسی که توخواندی منم خوانده‌ام. کاری که تومیکنی منهم میکنم و به اندازه توپول درمیاورم. اصلا مگه من از توکمترم. چطورشده که من باید همیشه جان بکنم و توی خانه زحمت بکشم وتوگردن کلفت همه شبهایارفقایت بروی خوشگذرانی و دیربخونه بیایی و هرکار دلت خواست بکنی. بعد ازاین منهم میدونم چکارکنم. هرکار که توکردی منهم عینا همون کارومیکنم.

مردهم که معلوم بود عصبانی است، ولی حالت آرام‌تری داشت میگفت: آره راست میگی شما زنها بخیالتون رسیده که می‌تونین پاتون‌رو جای پای مامردها بذارین و هرکاری مامی‌کنیم شماهم بکنین. درسته که حقوق زن و مرد یکیست ولی نه اونجور که توفکر میکنی.

خوب، بعدازاین تویشو مرد، منهم میشم زن ببین زندگی چه رنگی پیدامیکنه و کاربکجا میکشه. دعوای این زن و شوهر که منتظر فرصت دادگاه بودند ادامه داشت...

عمل مقابل بمثل

منشاء اصلی دعواابن بود که توران خانم ادعا داشت چون زن و مرد همطرازوهم دوش‌اند، بایستی هرکاری که او درخانه می‌کند شوهرش هم بکند واگر احیانا شوهرش گاهی در خارج از خانه بعضی بازیگوشی‌ها دارد، او هم مقابل بمثل کند، تامعنی مساوات کامل برقرارشود و عقیده داشت که معنی تساوی کامل براین است که زن در هیچ مرحله‌ای از مراحل زندگی حتی درکارهای خشن و طاقت‌فرسای مردانه یا احیانا در پاره‌ای از کجرویها و گناهان اخلاقی نباید از مرد عقب بماند، اما حالا مجسم کنید وضع در خانواده این زن و شوهر چگونه میگذرد. مثلا اگر توران خانم پشت طشت لباسشوئی می‌نشیند شوهرش هم بنشیند و اگریک روز توران خانم اطاقهارا جاروو نظافت میکند شوهرش هم یک روز نوبت داشته باشد.

تااینجا حرفی نیست و شاید مردانی هم پیداشوند که این وظایف را بعهده بگیرند و از عهده هم بخوبی برآیند اما درنظر بگیرید اگر توران خانم یک دفعه شبی تاپاسی از شب گذشته از معاشرت دوستان و رفقاست و خراب تلوتلوخوران بخانه بیاید و درآن هنگام شوهرش اگر هم باکارد و چاقو بجانش نیفتد دست کم بالنگه کفش مردانه و کفگیر آشپزخانه پشت دربه انتظارزنش ایستاده باشد و بقیه ماجراها چقدر تماشائی خواهد بود.

لطف و جاذبه زندگی

وباز در سایر موارد طبیعی و ذاتی که مربوط به سرشت زن و مرداست، زنان بخواهند جای مردان رابگیرند و یادرکارهای خشن و طاقت‌فرسا دست بزنند، مانند عملگی، بنائی و پتک و سندان زدن و یا رانندگی باتراکتورهای کوه‌پیکر د کوه و کمرهای، وحشتناک آنوقت آن اجتماع چگونه خواهد بود.

آیا چنین اجتماعی خشن و بی روح نخواهد شد، چون تمام جاذبه هستی مخصوصا کشش و نیاز زن و مردبراین جهت است که این دو مکمل نواقص و نیاز یکدیگر هستند. بهمین دلیل است که جاذب جنس مخالف خود می‌باشند و اگرقرارباشد که هریک بجای دیگری قرارگیرند و باهم زورآزمائی و هم‌آوردی کنند، دیگر جائی برای لطف و جاذبه زندگی که لازمه عشق و هم‌آهنگی است باقی نمی‌ماند و بقول معروف از شیرحمله خوش بود و از غزال رم.

بااینکه کاملا براین عقیده‌ایم که زنان درمقام فضلیت و کمال و ترقی نباید از مردان عقب بمانند ولی در همه جای دنیا براین عقیده‌اند که تساوی حقوق زن و مرد بمعنی برابری کامل در اعمال و رفتارزن و مرد نیست و زنان خشن و مردنما فاقد لطف وجاذبه زنانگی میشوند چه رسد به اینکه بخواهند بعضی صفات و اخلاق بدآنان را هم که حتی برای خود آنان گناه و خلافیت مقابله بمثل کنند و خودرا ازحد اعتلای مقام مادری و زنانگی فرود آورند.

بخاطر دارم سالهاپیش خانمی در شهرماپیدا شده بود که هالترباز بود و مانند مردان ورزیده هالترمیزد و دراین فن دست کمی از مردان نداشت. چنانکه می‌گفتند تاآن زمان مردی پیدانشده بود که افتخار شوهری این بانوی ورزیده را قبول کند چون که آن دوش وبرورزیده و استوارو آن سروسینه سطبر که آن خانم بهم زده بود جرات بکسی نمیداد که بدرک خدمت او مفتخرشود!!

متاسفانه امروز در غالب محافل و دوره‌های زنانه علاوه برگپ زدنهاو فخرفروشی‌ها و خودنمائی‌ها از جاه و مقام و لباس و جواهرات و غیره ـ بساط قمار و مشروب تانیمه شب و احیانا گاهی هم افیون سرگم‌کننده رایج است و خانمها برای مقابله باشوهران خوش‌گذران خود از هیچ چیزفروگذاری نمی‌کنند. این درست خلاف رأی صاحبنظران و زنان واقعی اجتماع امروز است.

صفحه خانواده ـ اظهارنظرهائی دزاین زمینه را موافق و مخالف منعکس خواهیم کرد.

نکته‌ها...

* ما نظر بزرگان و اندیشمندان صاحبنظر را دربیشتر موارد و زمینه‌ها شنیده‌ایم، بدنیست اینک نظر بزرگان را درباره آثار وابنیه هم بشنویم:

ژوبرمیگه: آثار وابنیه به چنگکی می مانند که یک نسل را به نسل دیگر می پیوندند. ولندور عقیده دارد که: یادبود یک مرد بزرگ باید تنها یک نام باشد و یک مجسمه اگر نام تنها برای معرفی مجسمه کافی نباشد، بهتر است که هردونابود شود.

* زندگی ماشینی امروز باتمام زرق و برقش و باتمام وسایل رفاه و آسایشی که با خود آورده قطع نظر ازاینکه درکنار هرگلی از آن چندین خارنوک تیز خطرناک سبز شده! یک عیب غیرقابل انکار دارد و آن اینکه بهمه نیازمندیهای انسانی پاسخ نمیگوید، گویا نیمی بیشتر از وجود انسان را بکلی فراموش کرده است. او وسایل نقلیه سریع‌السیر را به کمک پاهای انسان فرستاده و چرخهای عظیم کارخانه را به کمک بازوها و پنجه ها و مغزهای الکترونیکی را بیاری مغزوی. غذای او را پخته، لباس او را شسته، باغ او را آبیاری کرده، زمین زراعتی او را شخم زده، بذرافشانی نموده، درو و خرمن کرده و حتا تصفیه و آرد و نان کردن آنرا بعهده گرفته است. ولی اینها همه برای جسم اوست، برای روح او، برای نیازمندیهای روانی او چه کرده است؟ هیچ و هیچ، یعنی اصولا نمیتوانست کاری دراین قسمت انجام دهد. آیا هنگامیکه او تشنه محبت است و برای یک جو محبت می سوزد و باتمام ذرات وجودش آنرا می طلبد، میتواند با ماشینهای غول پیکرش کمی محبت برای او بیافریند؟

طرز تفکر نیز مانند تغذیه سالم به شادابی و سلامت کودکان کمک می کند

به‌بچه‌های‌خوداعتماد به‌نفس بیاموزید

درباره طرزرفتار اولیاء با کودکان و تفهیم مسائلی چون زندگی، خوشبختی و طول عمر به آنها، تاکنون کتابهاو مقالات و رساله های زیادی دردنیا منتشر شده است. آنچه دربی میآید، فشرده یک مقاله مفصل است که تعلم یک روانشناس آمریکائی با عنوان «من و فرزندانم»، اخیرا درمجله «ریورزکراچست» چاپ شده است و درواقع نظریه تازه و جالبی دراین زمینه به حساب می آید.

«... صبرکن وقتی بزرگ شدی و صاحب بچه شدی خواهی دید که زندگی تاچه حد برایت عوض میشود...» همیشه این کلمات را همچون زنگ خطری میدانستم که شخصی بدلیل توجه، دلبستگی وعشق بی حدی که دروجودش نسبت به کودکان موج میزند بیان میدارد. آن روزها میدانستم که بایستی بکودکانم، هزاران چیز بیاموزم، برای مثال بآنها بیاموزم که چگونه بندکفش هایشان را ببندند یا دوچرخه سواری کنند، اما امروز که به بچه هایم دراطرافم نگاه میکنم، تصورات گذشته دیگر برایم پوچ و بیهوده جلوه می کند.

امروز میدانم که هرگاه، بآنها درس حساب بیاموزید، این درس شروع و پایانی دارد. اما وقتی که شما سعی می کنید بدختری یا پسری بیاموزید که چگونه یک زن یا یک مرد باشد، این درس تا پایان زندگیشان ادامه می یابد و هیچ بهانه‌ای جزاینکه چهره طبیعی آن را دگرگون سازد، نمی تواند گریبان شما را از چنگال این مسئولیت رها سازد، زیرا هیچ عاملی، درحد خونسردی و بی تفاوتی در کودک اثر نمیکند اگر قرار باشد که بکودکانم تنها یک چیز بیاموزم آن ارتباط اصولی مابین عشق و شادی است اما بهیچوجه هدفم این نیست که درباره عشق برای آنها سخنرانی کنم و بآنها بگویم که تاچه حد مادرشان را دوست دارم. این چیزی است که من نمی خواهم و نمی توانم بیان کنم بلکه بایستی بآنهان نشان دهم.

من به بچه هایم خواهم گفت که مقیاس سنجش شادی، زمان نیست، میل دارم بدانند که زندگی در درازی عمر و شروع و پایان فصل ها نیست، بلکه زندگی را درصبح های آفتابی، بعد از ظهرهای برفی، درگردشها، درانتظار شکستن تب یک طفل می توان یافت و هرگاه زندگی درچنین لحظاتی یافت نشود آن را درافق و در دوردستها نخواهید یافت.

من عقیده دارم که هرشخصی مدیون است تا به بچه خود راه درستی و شرافت بیاموزد باو یاد دهد که این صفات دوستی حقیقی هستند که دیگران را بسوی اوجلب می کنند و درنشیب و فرازها تنهایش نمی گذارند.

میل دارم بچه هایم بدانند، زندگی قصه انسانهاست، هرچه بکاریم، برداشت خواهیم کرد. زمانی انسان های خوشبخت و خوشحالترین که دیگران را دوست بداریم تا ازآنها متنفر باشیم. بچه هایم بایستی بدانند که دردنیا اگر جادوگری باشد که قادر باشد کوهها را حرکت داده و رویا و اندیشه ها را بحقیقت مبدل سازد چیزی جزاعتماد بنفس نیست، مایلم که آنها بدانند زمانی موفقیت آنها مقدور و دردسترس آنهاست که تنها بموقعیت بیاندیشند و زمانی می توانند از نیروی خود بهره گیرند که بخود و موفقیت خود معتقد باشند سرگردانی و بیهدفی همیشه آنها را درخط شروع نگاهمیدارد.

آنها باید بدانند که هیچ چیز مانند انسان خوب بودن نیست و تنها با کمک این ویژگی می توانند بهدفهای خود درزندگی درهر زمینه‌ای که طبع انسانی آنها اقتضا کند نائل گردند

من سعی خواهم کرد تا دروجود بچه هایم آرامشی ایجاد کنم تا با امیدواری هر زمان که مایل باشند با فکر باز بیاندیشند و بدانند که همیشه باید بادقت به نتایج توجه داشت. نتایجی که هرگز ثابت نخواهد ماند.

پزشکان احتمالا به آنان توصیه می کنند که برای بقاء وحفظ سلامت ـ نیاز به تغذیه سالم و کافی دارند اما من تصمیم دارم که بگویم که دوام آنها بیشتر بطرزتفکر آنها مربوط میشود و بنظر میرسد که روشنفکران، متفکرین و نویسندگان، هنرمندان و فلاسفه سالیان دراز زنده‌اند. من معتقدم که وضع روحی بیش ازسن و قدرت جسمی عامل جوانی یا پیری است، زیرا اشخاصی که درهای تفکر را بر روی خود نمی بندند و هرگز از نظرفکری بازنشسته نمی شوند بندرت تعادل جسمی خود را ازدست میدهند، آنها همیشه ذائقه کودکانه و شاداب خود را درمقابله با پیش آمدها حفظ می کنند و بنظر میرسد که همیشه به نوایی که آنها را تشویق میکند تاناظر طلوع خورشید باشند گوش میدهند.

فال فردای شما

پیشگویان و ستاره شناسان ایرانی و فرنگی ستاره بخت و طالع شما را پیشگویی کرده‌اند

● فروردین
دوستی برای شما خبرهای خوشی می آورد. هدیه جالبی دریافت می کنید. اکثر کارها شایسته و نیک است.

● اردیبهشت
موقعیت های مناسبی در اختیارتان قرار می گیرد که بهتر است از آنها حداکثر استفاده را بکنید. ابتدا معالجات و مسافرت نیک است.

● خرداد
ممکن است از یکنواختی زندگی احساس کسالت کنید، سعی کنید تغییر جالبی پدید آورید. نو بریدن و نو پوشیدن نیک است.

● تیر
دوستی از شما دلگیر است، سعی کنید کدورت میان شما برطرف شود. شروع امور کشاورزی مناسب است.

● مرداد
از تجربیات دوستان و آشنایان قدیمی بیشتر استفاده کنید. نقل مکان و تغییر منزل خوب است.

● شهریور
مسائل خصوصی را با دیگران در میان نگذارید و خودتان تصمیم بگیرید. بنای ابنیه و عمارات مناسب است.

● مهر
روزهای خوشی را در کنار خانواده‌تان می گذرانید. مسافرت و معاملات تجارتی را نیک است.

● آبان
روز خوبی در پیش دارید و به زودی خبرهای خوشی دریافت می کنید. برای ملاقات و دیدار بزرگان روز خوبی است.

● آذر
دوستی جدید به زندگی شما وارد می شود که از مصاحبت او لذت خواهید برد. اقدام در امور خیریه مناسب است.

● دی
با بهتر شدن اوضاع مالی بعضی از مشکلات را حل می کنید. عقد نکاح و ازدواج خوب است.

● بهمن
در محیط کار اوضاع مطابق میلتان است و پیشرفت خوبی می کنید. بنای عمارات و تعمیر اماکن مناسب است.

● اسفند
قدرت شما در مقابله با مشکلات مورد توجه قرار می گیرد و مسئولیت های جدیدی به عهده شما گذارده می شود. برای نقل مکان و اجازه روز مناسبی است.

YAMAHA
شرکت سیکلت پارت

دوپدیده‌جدیداز یاماها

یاماهامی‌نِت MINETTE (CHAPPY 80 IR)

کوچولوترین

- خیلی سبك (قابل حمل)
- ایده‌آل برای بانوان (با طراحی مخصوص بدنه)
- ایده‌آل برای خرید های روزانه
- ایده‌آل برای دانشجویان
- وسیله‌ای مفرح برای خارج شهر
- راهی برای حل مشکل ترافیك

و یاماها ۷۵۰ نیرومندترین

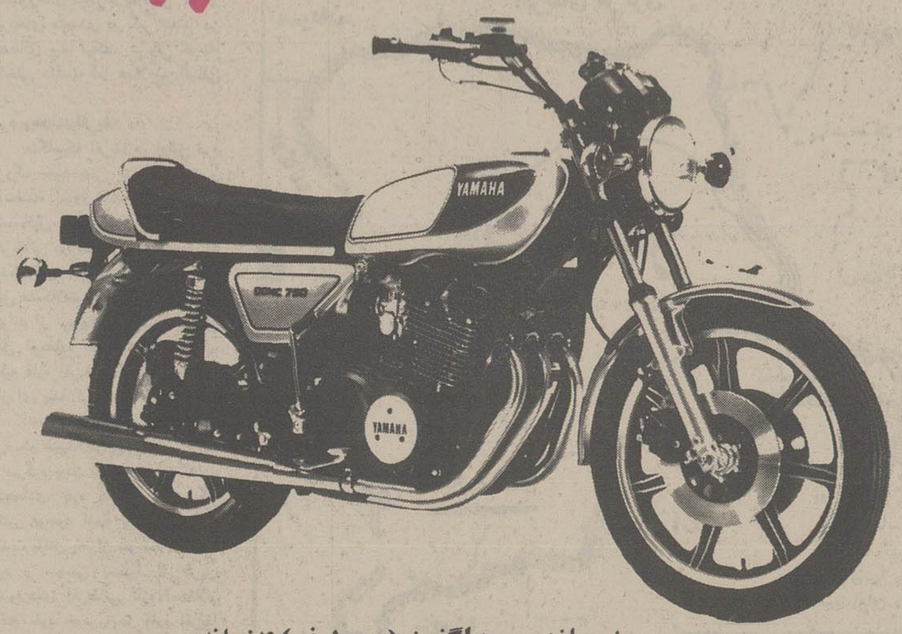

- سه سیلندر، سه اگزوز (دوطرف) ۴ زمانه
- بدون پره
- طوقه محکم یك پارچه
- ترمزجلو (دوبل دیسك) + ترمزعقب دیسك
- دارای میل گاردان
- کم مصرف ـ پرقدرت ـ سریع

ازخانواده‌بزرگ یاماها

موتورسیکلت یاماها در ـ ۲۰ مدل و با شبکه وسیع نمایندگان در سراسرکشور در اختیار شماست.

فرداشماهم یاماهاخواهیدداشت

1

YAMAHA
شرکت سیکلت پارت

یونایتدپرس

نتیجه‌هایی که انتخابات بدست خواهد داد

اسرائیل: همه چیز درهم ریخته و آشفته است!

اسرائیل در استانه انتخابات عمومی‌اش گرفتار دردسرهای بزرگی است که از آنها آگاه هم هست.

در درجه اول دنیا از اسرائیل خواستار توافقی با اعراب است و سپس مسایلی چون تورم اقتصادی، هزینه‌های هنگفت برای خدمات عمومی، رسوایی هایی که موجد بی اعتمادی نسبت به دستگاه رهبری شده است.

یک بانوی تیره موی جوان که دریکی از برنامه‌های انتخاباتی حزب دست راستی لیکودمخالف حکومت فعلی در تلویزیون، با وی مصاحبه میشد گفت: «در اسرائیل همه چیز درهم ریخته و آشفته است».

دنیای خارج توجه زیادی به امور داخلی اسرائیل ندارد و نتیجتا نهمین انتخابات عمومی این کشور را که روز ۱۷ مه (۲۷ اردیبهشت) برگزار میشود فقط از لحاظ نوع حکومتی که برسر کار خواهد آمد و این که حکومت منتخب بعدی در زمینه حل حادترین مسئله یعنی استقرار صلح در خاور میانه چه خواهد کرد، بررسی خواهد کرد. این حکومت را به احتمال قوی شمعون پرز ۵۴ ساله وزیر دفاع اسرائیل که به رهبری حزب کارگر برگزیده شد و نامزد احراز مقام نخست وزیری به جای اسحاق رابین است برعهده خواهد داشت.

نخستین وظیفه این حکومت با وجود مسایل اقتصادی حادی که تورم اقتصادی با نرخ ۴۰ در صد یکی از آنهاست، پایان بخشیدن به منازعه‌یی است به قدمت عمر دولت اسرائیل یعنی منازعه اعراب ـ اسرائیل که با ادامه اشغال قسمت‌هایی از سرزمین‌های مصر، سوریه واردن ـ به سال ۱۹۶۷ شدت فزاینده‌یی یافته است. اعراب خواستار باز گرداندن تمامی این سرزمینها هستند. ولی اسرائیل نمیخواهد همه سرزمینهای اشغالی را به اعراب باز گرداند.

این که آیا شمعون پرز پس از احراز نخست وزیری به پیشرفت اسرائیل به سوی صلح کمک خواهد کرد یا ان را به تعویق خواهد انداخت موضوعی است که مربوط میشود به نحوه تشکیل حکومت ائتلافی آینده و این که آیا شمعون پرز دارای ان قدرت سیاسی است که اسرائیل را در پشت سرخود و برنامه صلح حکومت خود متحد کند؟

حکومت جدید، حکومتی مؤتلف خواهد بود زیرا که حزب کارگر با ان که از سال ۱۹۴۸ ـ یعنی تاسیس دولت اسرائیل تاکنون در امر سیاست تسلط داشته هنوز در میان رای دهنده اسرائیلی هوادار کافی برای به دست آوردن ۶۱ کرسی از ۱۲۰ کرسی پارلمان ندارد.

با وجود این آمارگیران پیش بینی میکنند که پرز خواهد توانست «بررقیبان» خود پیروز شود و ۴۰ کرسی پارلمان را به دست آورد

اگاهان سیاسی در حزب کارگر معتقدند که احتمال دارد پرز نه فقط به نهضت دموکراتیک جدید به رهبری ایگال یاردین بلکه به حزب دست راستی لیکود هم برای تشکیل یک حکومت ائتلافی روی خوش نشان بدهد.

حزب لیکود به احتمال قوی ۳۹ کرسی پارلمانی خود را بار دیگر به دست خواهد آورد.

رهبری این حزب را مفاهم مناهم ۶۴ ساله، که اخیرا دچار سکته قلبی شد، برعهده دارد او در سال ۱۹۷۰ در جریان مخالفت علیه آتش بس با مصر که منجر به جنگ دو ساله‌ای در آبراه سوئیز شد از حکومت بانوگلدامایر کناره گیری کرد و در صف مخالف حکومت قرار گرفت.

نهضت دموکراتیک جدید به رهبری یادین بنابر پیش بینی آمارگیران دست کم ۱۶ کرسی پارلمانی را به دست خواهد آورد و این تعداد برای آن که یادین ۶۰ ساله را در کابینه پرز به شغل مهمی برساند کافی خواهد بود.

پرز، ویادین با گذشت هائی نسبت به اعراب درازای چیزی که اسرائیل آن را «مرزهای به رسمیت شناخته و مطمئن» میداند موافقند، اما هردوی آنها با تشکیل دولت فلسطین در کرانه غربی رودارودن و گفت و گوهای صلح با نهضت آزادی بخش فلسطین مخالفت میورزند.

حزب لیکود به رهبری بگین، مخالف بازگرداندن هر مقدار از سرزمینهای اشغالی اعراب و موافق الحاق کرانه غربی رود اردن به اسرائیل است. حکومت فعلی حزب کارگر به رغم تمایل امریکا به یهودیان اجازه داده است که در کرانه غربی رود اردن، مسکن گزینند.

(معارضه با اعراب

بدین ترتیب ائتلافی که شامل لیکودها بشود بی تردید، موجد دردسر هایی خواهد شد که کمترین انها معارضه با اعراب خواهد بود در حالیکه پرز گفته است که تجدید کنفرانس صلح خاور میانه در زنو در سال جاری، فقط یک احتمال است او همچنین گفته است که با طرح صلح گام به گام که هنری کیسینجر وزیرپیشین امور خارجه امریکا انرا اغاز کرد، موافق است.

با وجود این پرز خاطر نشان کرده است که قصد دارد پس از تشکیل حکومت جدید خود به واشنگتن برود. تانظرهای خود را در مورد صلح برای مقامهای امریکایی توضیح بدهد. او چندی پیش گفت: من مخالف هرگونه راه حل تحمیلی هستم، زیرا هر راه حلی که امریکا تحمیل کند، فقط بزیان اسرائیل خواهد بود. بطور مثال اسرائیل نمیتواند راه حلی را برکشورهای عرب تحمیل کند.

بنابراین ان چه ما میخواهیم درباره‌اش صحبت کنیم، راه حلی است که برما تحمیل نشود منظور پرز، از این سخنان توجه دادن به توانایی امریکا در جلوگیری از فروش اسلحه به اسرائیل و کمک اقتصادی‌اش به این کشور است که روی هم رفته سالی بیش از دومیلیارد دلار خرج دارد.

یک مقام آگاه عرب دریک کشور اروپای شرقی چندی پیش گفت تنها کاری که امریکا باید بکند اندک تغییری در سیاست خود است که منجر به یک توافق بین اعراب ـ اسرائیل خواهد شد.

ایگال الون وزیر خارجه اسرائیل در کنفرانس مطبوعاتی: الون و دیگر رهبران اسرائیل نگران و سر در گم نقش کنونی امریکا در خاور میانه هستند «موطن فلسطینی» چه قیمتی برای اسرائیل خواهد داشت؟

حزب کارگر به رهبری پرز اکنون با این شعار به مبارزه انتخاباتی برخاسته که این حزب امکان بهتری برای توافق با اعراب دارد. زیرا که حزب لیکود خود را متعهد کرده است که تمام سرزمینهای اشغالی اعراب را نگه دارد و این تعهد مغایر با مصلحت ملت اسرائیل است.

اگهی‌های انتخاباتی در تلویزیون اسرائیل صحنه‌هایی از شورش دست راستی‌ها را که خواستار جلوگیری از فرامین حکومت فعلی در مورد اسکان یهودیان در سرزمینهای اشغالی اعراب هستند نشان داده‌اند. حزب لیکود که این شورش را برپا کرده بانشان دادن نقشه‌هایی توضیح داده است که اگر کرانه غربی رودارودن به اعراب باز گردانده شود ارتش‌های عرب با چه سهولتی میتوانند گریبان اسرائیل را بفشارند و تا ۲۲ کیلومتر از تل کرم در اردن اشغالی تا کرانه دریا درشانیا را به تصرف در آورند.

اما حزب کارگر براثر افشای رسوایی رشوه خواری در سال پیش گرفتار درد سر زیادی است، این حزب در جناح خود با رقیبی چون نهضت دموکراتیک جدید به رهبری یادین مواجه است که ترکیبی است از عقابها و بازها و روشن فکران دانشگاهی که بیشتر توجه‌شان معطوف به امور داخلی اسرائیل است تا جنگ یا صلح با اعراب ـ آنها خواستار تغییری در سیاست حزب کارگر که از سال ۱۹۴۸ در سیاست اسرائیل نقش اول را بر عهده دارد،هستند از جمله ان که انها خواستار اصلاح موادی از قانون انتخابات هستند که براساس ان به رای دهندگان امکان داده شود به نامزدهای فردی نیز رای بدهند در حالی که اکنون رای دهندگان به فهرست نامزدهای حزبی رای میدهند این حزب هم چنین خواستار اقدام‌هایی است که افزایش نرخ تورم را که نسبت به زمان پیش از جنگ ۱۹۷۳ رقمی برابر ۱۳۰ در صد است متوقف کند حزب کارگر چنین برنامه‌یی را نمیپذیرد و در عوض خواستار ان است که نرخ «پاوند» اسرائیل طی نزدیک به دو سال به طور منظمی کاهش یابد.

رویهم رفته وضع داخلی اسرائیل از مه ۱۹۷۴ که انتخابات عمومی پیشین برگزار شد به طور کلی چنان اشفته است که حتی رای دهندگانی که میان ۴۵۰۰۰۰ عرب و اسرائیل وجود دارند، از حمایت حزب کارگر کناره میکنند و به سوی حزب کمونیست «راکا،» روی میبرند. امارگیران پیش بینی میکنند که حزب راکا، به احتمال قوی ۸ کرسی خود را در پارلمان دو برابر خواهد کرد و به همان رقمی خواهد رساند که در اختیار حزب ملی «مذهب» یعنی موتلف حزب کارگر تا دسامبر گذشته بود رای دهندگان عرب، که از هواداران حزب کارگر به شمار میایند در سال ۱۹۷۵ با حمایت از «توفیق زیاد» نخستین شهردار کمونیست را در ناصریه برسر کار اوردند و بدین ترتیب حمایت خود را از حزب کارگر دریغ کردند.

انها در سال گذشته هم در پی افشای گزارشی از جانب حکومت حزب کارگر که اقدام‌های شوروی را برای ایراد فشار به اعراب ـ اسرائیل توصیه میکرد از جمله این (که دانش جویان عرب به خروج از اسرائیل و ماندن در خارج ترغیب شوند) سیاست خود را نسبت به حزب کارگر تغییر کلی دادند. و جالب توجه است که «توفیق زیاد» طی چند ماه گذشته مبارزه ای سنگین کرده است تا سرشناسان کرانه غربی رود اردن را از سراسر اسرائیل به این منطقه فرا خواند، و نیز اعراب ساکن کرانه غربی رود اردن را بران دارد که به حزب کمونیست (راکا) رای بدهند دو عضو برجسته حزب راکا همین چندی پیش برای گفت و گو با نمایندگان سازمان ازادی بخش فلسطین به پراک رفتند که خبر پاره‌یی از توافق‌های انان در دنیای عرب با شگفتی و جنجال فراوانی تلقی شد.

درهر حال، انتخاباتی که دراین هفته در اسرائیل برگزار میشود بنابر پیش بینی ناظران اگاه پیروزی حزب کارگر برحزب دست راستی لیکود را بار دیگر تائید خواهد کرد ولی احتمال ان هست که حزب کارگر در میان حزبهای مؤتلف در حکومت حاضر پیش افتادگی را که امارگیری‌های فعلی نشان میدهد، نداشته باشد و نیز بر تعداد کرسی‌های حزب کمونیست افزوده شود.

توطئه خطرناک علیه آفریقا

همچنانکه کنگو (زئیر) به قوای بین المللی و داخلی که آتش جنگ کاتانگا را برهبری چومبه شعله ور نمودند، غلبه کرد.

این وضع در مورد سودان و کشورهای دیگرآفریقائی که در نبردهای متعددی در گیر شدند نیز مصداق پیدا میکند. نیروئی که نام داخلی داشت اما عملا بین المللی بود.

نبرد وحدت آفریقا

هنگامیکه آفریقا در اولین نبرد بزرگ خود یعنی نبرد وحدت و توسعه پیروز شد و پیروزی به تشکیل کنفرانس سران عرب آفریقائی در قاهره انجامید، پس از اینکه قاره آفریقا بار دیگر سرگرم حل مشکلات ملل فقیر خود شد تا بتواند از ثروتهای خویش بنفع این ملل استفاده کند، توطئه بزرگ علیه قاره آفریقا شکل و جنبه‌های تازه‌ای پیدا کرد:

اتحاد جماهیر شوروی از فرصت غیبت غرب در قاره افریقا و سرگرم بودن آن به حل مشکلات اقتصادی خود که پس از جنگ اکتبر بوجود آمده بود، و پس از شدت یافتن بحران سوخت استفاده کرد و سعی نمود از طریق کشورهای آفریقائی تازه استقلال یافته نفوذ خود را در قاره افریقا توسعه دهد.

البته هدف شوری از این نفوذ حفظ منافع ملل افریقا نبود، بلکه میخواست از طریق استوار ساختن نفوذ خویش، منافع غرب را تهدید کند.

آنچه به آن اشاره میشود ساخته و پرداخته افکار نویسنده نیست بلکه مستند بگزارشهای رسمی است که در غرب منتشر شده است.

برای نمونه گزارشی در دست است که گروهی از کار شناسان سیاسی به سر پرستی مورخ معروف «برایان کروزیر» در لندن تهیه کرده‌اند.

این گزارش چنین میگوید:

«شورویها» راه رساندن نفت و محموله های دیگر را به غرب در دماغه امید تهدید میکنند. این راه در حقیقت راه ورود به معادن اورانیوم و معادن استراتژی دیگر در افریقای جنوبی است. دولتهای افریقائی طرفدار شوروی هم بر بندرهای موزامبیک و آنگولا و راه‌آهنی که میان معادن مس زئیر تا ساحل اقیانوس آتلانتیک کشیده شده، تسلط دارند. اگر استراتژی دراز مدت شوروی پیروز شود سراسر ساحل جنوبی افریقا از خلیج عدن تا لواندا باستثنای دو بندر ـ ممباسا و دارالسلام تحت نفوذ شوروی در خواهد آمد. هدف توجه شوروی به معادن افریقای جنوبی این است که راه رسیدن نیازمندی کشورهای صنعتی غرب از جنوب آفریقا قطع شود.»

گزارش دیگری که روز ۱۹۷۵/۱۲/۱۵ از طرف «سیا» منتشر شده چنین میگوید: «اتحاد شوروی ظرف سالهای ۱۹۷۳ و ۱۹۷۴ قرار دادهای فروش سلاح به ارزش در حدود چهل میلیون دلار با ده کشور افریقائی منعقد کرد. این سلاحها شامل هواپیماهای «میگ» و زرهپوش و سایر تجهیزات نظامی است و ۱۹۰۰ کارشناس نظامی روسی در بعضی از کشورهای آفریقائی که شوروی قصد دارد نفوذ خود را در آنجا تثبیت کند و یا پایگاههای نظامی دائر نماید، سر گرم فعالیت هستند.

کارشناسان روسی

البته ظرف دو سال اخیر میزان سلاحهائی که از اتحاد شوروی وارد آفریقا شده و یا عده کار شناسانی که در بعضی از کشورهای آن سرگرم فعالیت هستند افزون‌تر شده است.

ناگفته نماند که کشتی های اتحاد شوروی برای اولین بار در کانال موزامبیک لنگر انداخته‌اند. کما اینکه شوروی فرودگاههای متعددی در نقاط زیادی از آفریقا بویژه دردو جزیره «بازار وتو» و «نیگرو» واقع در ده کیلومتری ساحل موزامبیک در جنوب شرقی آفریقا تاسیس کرده است.

اهمیت دریای سرخ

اخیرا در تعز «یمن» کنفرانسی کوچک از سران عرب تشکیل شد و روسای جمهور سودان و سومالی و یمن شمالی و یمن جنوبی در آن شرکت جستند هدف از تشکیل این کنفرانس بررسی مسئله امنیت دریای سرخ بود.

حال ببینیم مشخصات و اهمیت این دریا چیست؟ و چرا طی سالهای اخیر چشم ها متوجه آن شده و چه خطراتی امنیت آنرا تهدید میکند؟ و این خطر از کجا سرچشمه می گیرد.

دریای سرخ در نوع خود بینظیر است گرچه مساحت و عرض و قابلیت کشتی رانی آن از سایر دریاها بیشتر نیست مساحت این دریا کمتر از نصف مساحت جمهوری عربی مصر است و از ۴۴۰ هزار کیلومتر مربع تجاوز نمیکند. عریض ترین منطقه آن در حدود ۲۴۰ کیلومتر و حداکثر عرض آن در مرکز دریا است.

دریا در شمال و جنوب تنگتر میشود و عرض آن از ۳۵۰ کیلومتر تجاوز نمیکند.

باب المندب

این دریا در شمال به دورشته باریک تقسیم میشود که شبه جزیره سینا را در بر می گیرد، که عبارتند از خلیج عقبه، در شرق ـ و خلیج سوئز در غرب که کانال سوئز در امتداد آن کشیده شد تا آنرا به دریای مدیترانه متصل سازد.

در جنوب هم بوسیله یک تنگه بعرض ۳۲ کیلومتر که بنام باب المندب معروف است به اقیانوس هند متصل میشود.

اکثر سواحل دریای سرخ ماسه‌ای و پست است و جزایر متعددی در آن بچشم می خورد که هر چه بطرف جنوب پیش رویم بیشتر میشود. جزایر کوچک مرجانی در عمق بسیار کمی قرار گرفته که اکثر کشتی ها را تهدید میکنند و بهمین جهت کشتی ها غالبا از گذرگاههائی میگذرند که فقط دریانوردان ورزیده آنرا میشناسند و بعضی اوقات این گذرگاهها قدری تنگ تر میشوند که عرض آن از هشتاد کیلومتر بیشتر نیست آب و هوای دریای سرخ در طول سال گرم و نسبت رطوبت آن بویژه در فصل تابستان بالا است و توام شدن گرما و رطوبت نفس کشیدن را مشکل میسازد.

اهمیت دریای سرخ

اهمیت دریای سرخ بطور کلی بستگی به موقعیت جغرافیائی آن و اثر آن روی تاریخ بشریت و تمدن انسانی دارد این دریا میان دو قاره آسیا و افریقا که قدیمی ترین قاره ها هستند قرار دارد ولی این دو قاره را از هم جدا نمیسازد زیرا شمال آن قبل از حفر کانال سوئز دو قاره را بهم پیوند می داد و جنوب آن باب المندب با داشتن جزایر متعدد رفت و آمد میان دو قاره را آسان میساخت لذا این دریا برخلاف سایر دریاها که دو مقطع زمین را جدا میسازد، دو قاره را بهم ارتباط میدهد. این دریا همچنین در منطقه مرکزی شرق و غرب قرار دارد و روی راههای تجارتی دریائی و زمینی آنها اثر میگذارد.

بهمین جهت مناقشات درباره دریا شروع شد ناپلئون مصر را مورد حمله قرار داد زیرا میخواست راه رسیدن دشمن سر سخت خود انگلستان را به مستعمره های آن در شرق قطع کند. انگلستان هم موفق شد عدن را تحت الحمایه خود در آورد و پس از مدتی آنرا استعمار کرد و حکومت خود را از مدخل دریا تا اقیانوس در جنوب مسلط ساخت سپس مصر را اشغال کرد و در نتیجه برکانال سوئز گذرگاه دریا در شمال دست گذاشت.

فرانسه نیز ساکت نشست و مستعمره‌ای در جیبوتی و اطراف آن برای خود بوجود آورد و از آن سومال فرانسه ساخت.

ایتالیا هم پس از اینکه سد مال را اشغال کرد وارد مناقشات شد و سعی کرد نفوذی دردریا بدست آورد.

ایتالیا همچنین به اشغال اری تره اکتفا نکرد و سعی کرد در تسلط بردهانه دریا با انگلستان و فرانسه سهیم شود ولی در اثر شکست و در جنگ جهانی دوم به این خواسته نرسید. مناقشاتی که قرنهای نوزدهم و بیستم شاهد آن بودند برای دریای سرخ تازگی نداشت بلکه مناقشات این دو قرن به اوج خود رسیدند. زیرا قبلا درباره این دریا ایران و یونان سپس ایران و روم و پرتقال و هلند به مناقشه و نبرد پرداختند و دولتهای بزرگ در هر زمان قدرت و نفوذ خود را در تسلط بر این دریا میدانستند.

مناقشاتی که قرنهای نوزدهم و بیستم شاهد آن بودند. برای دریای سرخ تازگی نداشت، بلکه مناقشات این دو قرن به اوج خود رسیدند. زیرا مثلا درباره این دریا کشورهای مختلف به مناقشه و نبرد پرداختند، و دولتهای بزرگ در هر زمان قدرت و نفوذ خود را در تسلط بر این دریا میدانستند.

پس از جنگ بین الملل دوم اوضاع عوض شد، و کشورهای آسیائی و آفریقائی پس از تلاشهائی سنگین به استقلال رسیدند و از نفوذ قوای امپریالیستی غرب رهائی یافتند. در اینجا بود که شوروی فرصت را برای تحقق دادن به رویای روسیه تزاری یعنی رسیدن به آبهای گرم مناسب دید. لذا از نهضت های رهایی بخشی آسیا و آفریقا جانبداری کرد، سلاح در اختیار آنها گذاشت البته نه بخاطر آن ملتها بلکه برای اینکه بتواند، حتی اگر طول بکشد، جای قوای غربی را بگیرد.

شوروی با اینکه سواحل زیادی دارد، باز هم قرنهای زیادی بصورت یک کشور زمینی بود، زیرا سواحل آن بعلت منجمد بودن آبهایش قابل کشتیرانی نیست و بهمین جهت همیشه آرزوی رسیدن به آبهای گرم را داشته است.

روسیه در دوران تزاری به جنگ متوسل شد و در سالهای ۱۸۰۱،۱۷۶۳ برای تسلط بر سواحل شمالی دریای سیاه با ترکیه جنگید و خواهان نظارت بر تنگه ها شد.

استعمار غرب

در خاور دور هم با ژاپن جنگ کرد تا بنادری در کنار اقیانوس آرام به دست آورد و در جنگ جهانی دوم روی سواحل دریای بالتیک دست گذاشت.

و چون تعادل هسته‌ای جنگ سنتی را بعید ساخت، لذا شوروی متوجه جنگ سیاسی و دیپلماتیک شد و از آسیب های ملل از استعمار غرب بهره برداری کرد و بدین ترتیب می بینیم که به هندوستان و موزامبیک و آنگولا و غیره راه میابد مدتی هم موفق شد پایگاههائی در مصر و یمن برای خود دست و پا کند ولی پس از مدتی که هدفش بر ملا شد این پایگاه را از دست داد.

نقش اعراب در این مرحله از مراحل مناقشات بین المللی چیست؟ تردید نمی توان داشت که دریای سرخ یک دریای عربی است، و اعراب حق دارند آنرا دریای خود بنامند همانگونه که رومیان درباره دریای مدیترانه رفتار کردند.

در سواحل و دهانه این دریا کشورهای عربی مانند عربستان سعودی، و اردن هاشمی و یمن شمالی، و یمن جنوبی، درآسیا و جمهوری سومالی و سودان و مصر در آفریقا قرار دارند. با این حال اعراب و افریقا نباید از خطری که در کمین این قاره است غافل بمانند. زیرا مدتهاست که خطرناکترین جنگ علیه آفریقا درگرفته است.

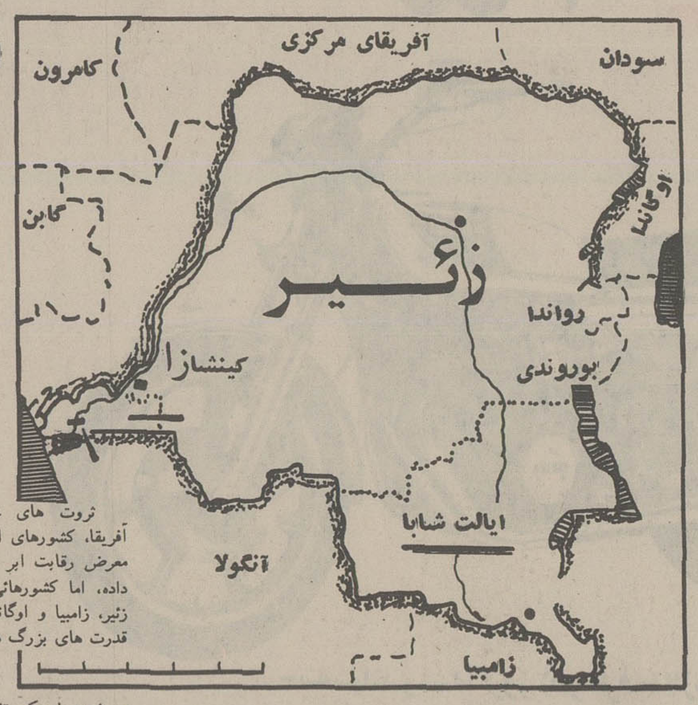

ثروت های عظیم طبیعی آفریقا، کشورهای این قاره را در معرض رقابت ابر قدرت ها قرار داده، اما کشورهائی چون آنگولا زئیر، زامبیا و اوگاندا کانون توجه قدرت های بزرگ هستند.

اسرار نفوذ (سیا) در کرملین

نوشته هری روزیتسک

نحوه تربیت «جاسوس» در سیا

۱۷

بتدریج که محیط جنك سرد جای خودرا به‌فضای قابل تحمل‌تری می‌بخشید ، رفته رفته علایق‌وجنب وجوشهای دیپلماتیك برخلجانی که در پنتاگون وجود داشت غلبه کردند و سرانجام روزی فرارسید که دیگر روحیه «بهرقیمت کاری علیه شوروی انجام دهیدو مقاصدش را در هر شکل وباپرداخت هربهایی کشف کنید » نیز دوران خودرا طی‌کرد .

دو سال بعداز آنکه «سیه» آخرین جاسوس خودرا باچترنجات در شوروی فرود آورده بود، هواپیمای جاسوسی یو(یوتی‌لیتی)۲ـ نخستین پرواز شناسایی خودرا برفراز نواحی مرزی‌شوروی انجام داد .

فصل سوم

دایره دوم

نزدیك‌شدن به‌هدفهای اطلاعاتی« سیه» در شوروی چیزی بود که برخی از طراحان برنامه‌های عملیاتی ما‌آنرا به سلسله‌ای از دوایر متحدالمرکز تشبیه میکردند. دایره درونی به‌نحوی بدیهی عبارت از قلمرو اصلی اتحاد شوروی بود، وفرستادن جاسوسان‌هوابرد به نواحی نزدیك هدفهای نظامی درداخل شوروی مستقیم‌ترین روش‌در کار دستگاه جاسوسی آمریکابشمارمیرفت.دایره دوم‌را مجموعه ممالکی تشکیل میدادند که‌در‌اطراف اتحاد شوروی قرار داشتندوتوانه اقمار اروپایی وهمسایگان کمونیست آسیایی شوروی دراین‌دایره قرارمی گرفتند. نزدیك شدن به‌این دسته‌از هدفها‌موجد فرصت‌هایی بود که به «سیه» اجازه میداد تا ازروشی غیر مستقیم‌تر پیروی کندوازطریق آنها ، بابرداشتن دوگام بجای‌یك‌گام مستقیم خودرابه‌هدف اصلی برساند.

هدف‌هایی که‌دردایره دوم محاط میشدند برای جاسوسان‌امریکایی قابل دسترسی‌تر و در مقایسه باقلمرو اصلی شوروی، مخصوصادر اواخر دهه ۱۹۴۰ واوایل دهه ۱۹۵۰، برای روسها کنترل ناپذیرتر و برای مارخنه پذیربودند .سومین دایره در تقسیم‌بندی هدف‌های سیابر احزاب کمونیست بزرك و قدرتمندی محیط میگردید که‌بدون قبضه کردن قدرتهای حکومتی دراروپا وآسیا فعالیت میکردند وبین رهبرانشان یارهبران حزب کمونیست شوروی پیوندها و همکاری های مکرر وجودداشت.

اقمار شوروی

در دایره دوم‌یعنی برلن شرقی ـ ورشوو پراك درغرب ،وکره شمالی وچین در شرق، دوگروه از منابع ممکن الحصول وجود داشتند که بخاطر مواضعی که کنترل میکردند میتوانستند مارا درجریان وقایعی‌که‌در شوروی میگذشت قرار دهند.

گروه اول‌که اهمیتی وافرتر داشت شامل عده‌ای ازافسران ارشد نیروهای مسلح‌شوروی‌وبرخی ازکارشناسان غیرنظامی روسیه بودو اینان کسانی بودند که‌درآن زمان‌شکل بخشیدن به‌ساختمان‌و نواخت‌های درونی جوامع کمونیست را مهمترین بخش رسالت خود تلقی میکردند. درگروه دوم‌سروکارما باصاحب منصبان عالیرتبه احزاب‌کمونیست درکشورهای اقمار شوروی بودواین دسته نیزبه‌حزب کمونیست شوروی مستقیما ارتباط داشتند.

اشخاصی‌که این گروه دوم‌را بوجود میاوردند ازطریق تماس هایشان باسفیران محلی شوروی وازراه سفرهایی‌که‌به مسکو می‌کردند دست‌کم قادربودند تصاویری تقریبی‌از اعمال‌و مقاصد استالین و همکارانی که‌دردفتر سیاسی کمیته مرکزی حزب کمونیست شوروی داشت ارائه دهند.

عملیات عوامل‌ما دردایره دوم بهرحال ندرتا به‌هدف اصلی خودکه عبارت ازاتحادشوروی بود میرسید. همان فشارهایی که‌برای تحصیل اطلاعات نظامی ازدرون اتحاد شوروی برای سیاوجود داشت در جهتی عمل‌میکرد که« سیا» رابرآن میداشت‌تا هدفهای نظامی‌درون دایره دوم رانیز درزیرپوشش خودقرار دهد. هرکوششی‌که برای دستیابی به‌آگاهی های استراتژیکی قابل حصول درمسکو سوازطریق کشورهای اقمار شوروی صورت میگرفت خواه‌وناخواه جنبه‌ای ثانوی کسب میکرد.

بادرگیر شدن بحران مارس ۱۹۴۸، توانایی های نظامی‌بالقوه شوروی دراروپای شرقی‌نیز به‌مقوله «اخطار سریع» پیوست ـ یعنی مانند اطلاعات مشابهی‌که‌از داخل قلمرو اصلی شوروی بوسیله جاسوسان «سیا» دریافت میشد درصدر طومار اولویت‌های وزارت‌دفاع آمریکا برای پی‌بردن به‌ظرفیت هاو مقاصد نظامی شوروی جای گرفت. کمیته‌ای که‌در واشنگتن باعضویت نمایندگان تمام‌آژانس های ضد اطلاعاتی کشور بوجود آمده‌بود عناصر اطلاعاتی‌رافراهم کرد که توزیع جغرافیایی آنها بافشردگی خارق‌العاده برآگاهی‌های ما ازتاسیسات و فعالیت‌های نظامی شوروی دراقمار شمالی سه‌گانه‌است :

آلمان شرقی ـلهستان ـوچك‌اسلواکی تمرکز میبافت.

شواهدی مشعربراین‌که نیروهای زمینی شوروی رفته‌رفته بطرف غرب اروپا پیش میروند درحال بزرگترشدن بود. قدرت سپاهیان شوروی ، مخصوصا یگانهای پیاده نظام‌مش‌در آلمان شرقی‌ولهستان به سرعت افزایش میبافت .نیروهای هوایی کشورهای اقمار به جنگنده های میك شوروی مجهز میشدند ودرپایگاه های هوایی چك‌ـلواکی‌و لهستان باندهای فرود رابزرگتر میکردند تاظرفیت پذیرفتن بمب‌افکن های استراتژیکی شوروی راپیدا کنند. گزارش‌های هراسان کننده درباره این‌که حدود حمله‌ای بزرك وغافلگیر کننده ازطرف نیروهای شوروی علیه اروپای باختری قریب‌الوقوع است کرارا ازآوارگان متواری شده ازاروپای شرقی دریافت میگردید. خوشبختانه، قلمرو های تحت اشغال شوروی دراروپای شرقی برای ما‌آن سرزمین‌اسرار آمیز و ناشناخته‌ای که خودشوروی را دردرون مرزهای اصلی‌اش تشکیل میداد، نبود.

فراریان ارتش شوروی

تنها ظرف چند هفته‌بعد ازپایان گرفتن‌جنك دوم جهانی مقامات آمریکایی و شوروی در امتداد خطوط مجزی کننده قلمرو های‌اشغالی دوکشور دربرلن‌و دروین بایکدیگر ملاقات میکردند وبه اختلاط و گفتگوکردن می‌پرداختند .طولی‌نکشید‌که تصویری ابتدایی وحاوی خطوط تقریبی برای نشان دادن سیاق اطلاعات جنگی شوروی شروع به ظاهر شدن کرد. به‌محض آنکه مقامات آمریکایی ازروش بازـ گرداندن «اتوماتیك» فراریان ارتش شوروی‌و تحویل‌دادنشان به دژبانهای‌ارتش روسیه دربرلن وروین دست برداشتند ،تعداد این فراریان افزایش یافت‌و بزودی خلاءهای اطلاعاتی گوناگونی راکه در نتیجه پایان یافتن‌جنك برای آمریکائیان بوجود آمده بود پر کردند.

درطول نخستین شش‌سالی که‌ازپایان جنك گذشت تعداد فراریانی‌که به‌ارتش شوروی پشت کرده بودندو یاغیر نظامیانی که به دلایل گوناگون ترجیح‌داده بودند ازشوروی به‌غرب بگریزند از ۵۰۰ نفر تجاوز کرد. غالب این فراریان به‌دلیل ترس از شوروی گریخته بودند :ترس ازکیفردیدن بخطی برقرار کردن‌روابط‌برادرانه با بیگانگان دختری ، ترس ازعواقب ارتکاب جرایم وخطاهای‌مختلف از قبیل بدمستی وبوجود آوردن حوادثی‌در جریان راندن جیپ‌های نظامی وغیره ...

بسیاری از آوارگانی که اسامی آنان در لیست فراریان از شوروی به ثبت رسیده بود می‌خواستند با دختران آلمانی ازدواج کنند ، و معدودی از آنها نیز وجود داشتند که بطور ساده برای آن به غرب گریخته بودند کمزندگی بهتری داشته باشند .

گاه یکی از فراریانی که تصادفا با معیارهای سیا «واجدشرایط» شناخته میشد از طرف ما به آلمان شرقی اعزام میگردید تا خود را مانند سربازی‌شایسته برای‌ارتش‌شوروی وانمودکند وتا آنجا که برایش ممکن خواهد بود به اینطرف و آنطرف برود ودر پایان، با هرنوع اطلاعاتی که توانایی‌گرد آوردن آنها را دارد به‌آنمان‌غربی بازگردد .

ادامه دارد

۲۰۰۰ ریال بابت سه پرس غذای ملی!

روز جمعه، همراه دومهمان خارجی برای خوردن غذای ملی یعنی، چلوکباب ، به چلوکبابی یاس در خیابان‌پهلوی رفتم . اول اینکه یک آقائی مقابل درایستاده بود و نام به اصطلاح مهمانان را می‌نوشت تا نوبت رعایت شود . ولی عملا هرکسی با آن «آقا» مختصر سلام وعلیکی داشت ویا سرکیسه‌را شل میکرد واسکناسی دردست «آقا» میگذاشت خارج از نوبت سر میز غذا میرفت . حالا بماند ، این وضع چقدر موجب خشم و ناراحتی مردم وتمسخر و خنده مهمانان خارجی و شرم و خجالت بنده شده‌بود . بالاخره سرمیز نشستیم . گارسون بی‌آنکه از ما سئوال کند چه خواهیم خورد ، سه پرس چلوکباب برگ، با کوبیده و گوجه فرنگی و ماست و ترشی و تخم‌مرغ و سوپ و خیلی چیزهای دیگر روی میز گذاشت . ما چلوکباب‌های برگ را خوردیم ،اما به کباب‌های کوبیده و سوپ دست نزدیم . موقع دریافت صورتحساب، یکبار متجاوز از نود تومان بابت چلوکباب‌های برگ حساب کرده بود. یکبار بابت سه سیخ کباب کوبیده‌ای که بنا به میل خودش روی میز گذاشته بود ، دوازده تومان ـ یعنی هر سیخ چهار تومان جداگانه حساب کرده بود بعد هم بهمین ترتیب بابت گوجه فرنگی ، بابت سوپ نخورده و خلاصه برای سه تا چلوکباب ، بیش از دویست تومان از بنده‌پول گرفتند. مهمانان خارجی بماند که با چه حیرتی نگاه می‌کردند و خیال میکردند این غذای ملی فقط میلیونرهای ملی باید بخورند، نه همگان . اما راستی مگر حساب‌و کتابی نیست؟ مگر نباید گاوبیگاه بطور سرزده و ناشناخته این نوع مغازه‌های‌باصطلاح لوکس‌را مورد بازدید قرار داد ؟

سعید دارائی

کسر تمبر نامه‌های هوایی

ده روز قبل از پستخانه‌تهران دو پاکت تمبردار هوائی دمریالی خریدم و برای شوهرو فرزندم‌که درلندن بسر می‌برند نامه‌ای‌نوشتم. وپست‌کردم

هفته بعد، پستچی محله دونامه هوائی برایم آورد. فکر کردم‌که این نامه‌ها ، جواب همسر و فرزندم است که باین زودی از انگلیس به تهران رسیده و از طرفی متعجب شدم که چه اتفاقی افتاده که پستخانه ما تا این‌حد سریع شده- اما وقتی دقت‌کردم فهمیدم که خیر، اینها ، همان‌دو نامه‌ای است‌که من فرستاده بودم اما بدون‌آنکه‌بدست‌گیرنده‌برسد، برای من برگشت داده‌شده‌است. علت را جویا شدم. پستچی‌گفت: خانم، این نامه هاکسر تمبردارد.

گفتم: من، این دو پاکت رااز پستخانه خریدم،اگر قیمت پست اضافه شده، چرا این پاکت‌ها را جمع نمی‌کنند و اگر نمی‌توانند جمع کنند، چراموقع‌خرید به‌خریدار گوشزد نمی‌کنند که اضافه تمبر به‌آن بچسباند وتازه حالاکه کسر تمبر دارد ، چرا بعد از یك هفته برگشت‌داده‌شده است. پستچی گفت : خانم من این حرفها سرم‌نمی‌شود، مقررات همین است‌دیدم جروبحث‌کردن، باپستچی غیر مسئولو در عین‌حال زحمتکش فایده ندارد ، از او تشکر کردم و خواستم‌در رابمندم که دوباره پستچی بصدا درآمدو گفت خانم، یك تومن جریمه بدهید ، گفتم: جریمه بخاطرچه چیز باید بدهم. گفت : این مقررات اداره است ! کسرتمبر داشتید و باید بدت هر پاکت ۵ ریال جریمه بدهید .

مژگان ـ ف

دیپلمه‌های فنی ومشکل زبان

درکتاب راهنمائی داوطلبان ورود به آموزش عالی‌نوشته شده است که دیپلمه‌های هنرستانهای فنی باید امتحان‌زبانهٔ انگلیسی بدهند ، اما در اکثر هنرستانهای فنی به هنرجویان زبان آلمانی درس میدهند. بنابراین چگونه می‌توان به‌موفقیت دیپلمه‌های هنرستانها در آزمون همگانی امیدوار بود . از آنجائیکه مملکت ما نیاز فراوانی به تکنیسین‌و مهندس‌دارد، لازم است که سد هاوموانع موجود برای علاقمندان به‌تحصیل در رشته های فنی از میان برودتا آنان بدون کمترین‌اشکالی در این زمینه بتوانند به‌تحصیل وکسب تخصص بپردازند . اگر دانستن زبان انگلیسی برای دانشجویان رشته های‌فنی ضروری و الزامی است، باگذاشتن واحد زبان انگلیسی در دانشگاه می‌توان این مشکل راحل کرد و به دانشجویان‌فنی زبان انگلیسی یاد داد، اما از اینکه امتحان زبان‌انگلیسی برای دیپلمه‌های هنرستانی در آزمون همگانی اجباری شود نتیجه‌ای بدست نمیاید ، جز اینکه بسیاری از دیپلمه های هنرستانها امید به داشتن تحصیلات عالی‌را برای همیشه از یاد ببرند و به همان مدرك هنرستان بسنده کنند .

حمیدرضا علوی طبائی

پاسخ مسئولین به نامه‌های مردم

در پاسخ مطلبی که در مورخ ۳۵ر۱۱ر۹ آن روزنامه زیر عنوان «اسفالت کوچه» درج شده بود مراتب باطلاع استانداری خراسان رسید پاسخ‌واصله حاکی است که:

برابر ضوابط تعیین شده توسط کمیسیون هماهنگی‌حفظ بافت قدیمی شهر طیس اسفالت کوچه ها ممنوع اعلام‌گردیده وبجای آن باید از سنگ و آجر استفاده شود . که پس از تامین اعتبار لازم برابر مصوبه انجمن نسبت به مفروش کردن معابر به‌ترتیب فاصله‌ازمیدان شاه اقدام خواهد گردید.

درپاسخ مطلبی که در مورخ ۳۵ر۱۱ر۲۰ آن روزنامه زیر عنوان (تاثیردعا به هدف بخورد)درج شده بود مراتب باطلاع استانداری لرستان رسید پاسخ واصله حاکی است که ایجاد خط کمربندی در شهرمتان پروجرد مورد تائیدوزارت راه و ترابری است و مطالعه آن به مهندسین مشاوروا گذار گردیده که پس از تهیه نقشه های مربوط اجرای ساختمان آن‌از محل اعتبار سالجاری آغاز گردد .

درپاسخ مطلبی‌که در مورخ ۳۵ر۱۲ر۲۲ آن روزنامه‌تحت عنوان (باجرثقیل و تانکر آب بهشهر ماسفر کنید!)درج‌شده بود مراتب باطلاع استانداری همدان رسید،پاسخ‌واصله‌حاکی است‌که : تعدادی ازکوچه های شهر همدان بمنظور .صبو تکمیل شبکه لوله‌کشی از طرف منطقه آب همدان حفر،و پس‌از انجام منظور روی لوله ها پوشانده شده و اسفالت آن وسیله پیمانکار در دست اقدام میباشد . ضمنا درسال گذشته حدود ۳۳۸۶ مشترك جدید پذیرفته شده و تعداد۱۸۶۷ انشعاب منازلیکه مجاور لوله های موجود بودند نصب شده وباخاتمه کارنصب ماشین‌آلات تصفیه‌خانه‌عملیات نصب‌انشعابات جدید آغازو فارضائی اهالی از این حیث کاملا مرتفع‌خواهد گردید .

وزارت کشور

در پاسخ مطلبی که در مورخ ۲۵۳۶ر۱ر۲۲ آن نشریه زیر عنوان «فارغ‌التحصیلان کلاس های آموزش بزرگسالان بلاتکلیف‌اند » درج گردیده است باطلاع میرساند :

طرح آئین‌نامه دوره تکمیلی متوسطه آموزش‌بزرگسالان در جریان بررسی است و پس از تصویب وابلاغ آن به‌واحد های‌آموزشی‌قبول‌شدگان کلاس سوم دوره عمومی آموزش بزرگسالان می‌توانند از سال آینده در رشته های‌مختلف به‌تحصیلات خود ادامه دهند .

وزارت آموزش وپرورش

در پاسخ به مطلب « مال بد بیخ ریش صاحبش »در مورخ۲۵۳۶ر۲ر۱۳ و مطلب «تصویر گریزپای تلویزیون» در مورخ ۲۵۳۶ر۲ر۱۵ که هر دو مطلب در مورد نقص فنی تلویزیون اسفراین در آن روزنامه چاپ شده بود به آگاهی میرساند :

ازآنجائیکه فرستنده‌تقویت‌کننده تلویزیونی‌موجود انتظار تمام اهالی از نظر پوشش تلویزیون باشد ، لذا گسترش شبکه رادیو تلویزیون مشغول اقدام است که این نقص فنی را مرتفع کند و قدرت فرستنده تقویت کننده‌را افزایش دهد .

سازمان رادیو تلویزیون ملی ایران

در پاسخ مطلبی که در مورخ ۳۵ر۱۰ر۷ آن روزنامه تحت عنوان « ویرانی سیل» درج شده بود مراتب‌باطلاع استانداری آذربایجان شرقی رسید پاسخ واصله حاکی است که خیابان کشی محله حکم‌آباد که محل مورد درخواست اهالی میباشد در اولویت چهارم قرار دارد و باین زودی نیز امکان خیابان کشی در محل مذکور مقدور نیست.

وزارت کشور

در مورخ ۳۶ر۲ر۱۴ شرحی تحت عنوان « معدل دیپلم ، سدورود هزاران دیپلمه بدانشگاه » درج شده‌است باگاهی میرساند : توجه بسوابق تحصیلی‌داوطلبان ورود به آموزش عالی و تعیین معدل پایان دوره متوسطه به عنوان یکی از ضوابط گزینش‌دانشجو ، در اثرتجربیات دانشگاهها و موسسات آموزش عالی برساس موازین علمی میباشد و در چند سال اخیر اثرات بسیار قابل‌توجه این تصمیم در کیفیت آموزش دوره متوسطه ایران انکار ناپذیر است حتی در ادواریکه معدل پایان دوره متوسطه جزء ضوابط گزینش دانشجو نبوده است ارتباط‌مستقیم موفقیت در مراحل گزینش ورود به آموزش‌عالی بامیزان معدل پایان دوره متوسطه به اثبات رسیده است . بی‌تردید دخالت دادن میانگین کتبی دیپلم دبیرستانی موجب پیدایش رقابت های سالم و کوشش های هرچه بیشتر از سوی معلم دبیرستان و دانش آموز به منظور ارائه نتایج آموزشها و یادگیریهای بهتر خواهد شد .

و اعمال این شیوه به تکرار نارسائیهای مسابقات ورودی و کنکور های گذشته که در آن با یک امتحان در یک جلسه تعیین تکلیف میشد خاتمه داده شد .

وزارت علوم و آموزش عالی

مسئله‌ئی نیست

هرکجای ایران که زندگی میکنید ازگرمای تابستان نهراسید .
زیرا کولرگازی هات پوینت ساخت آمریکا طوری ساخته شده
که حتی ۵۵ درجه گرما هم برای آن مسئله‌ئی نیست .
کولرگازی هات پوینت باضمانت شرکت مهندسی وبازرگانی پارس
درسراسر ایران عرضه میگردد .

کولرگازی هات پوینت

باجدیدترین سیستم رطوبت‌گیر
باکمپرسورگردان (روتاری) بدون لرزش
وبی‌صداترین کولری است‌که تاکنون عرضه شده
باقدرت خنك‌کنندگی بیشتر
باترموستات قابل‌تنظیم وبروانه دوسرعته
بامصرف برق کمتر

کولرگازی هات پوینت درمدل های متعدد

خویشاوندی باهات پوینت ارزش فراوانی دارد

Hotpoint
A QUALITY PRODUCT OF GENERAL ELECTRIC COMPANY

شرکت مهندسی وبازرگانی پارس
نماینده انحصاری محصولات خانگی هات پوینت در ایران:
تهران: خیابان تخت جمشید ساختمان بانك آیرانیان

هات پوینت باسرویس مجهز در سراسر کشور . تلفنهای: ۹۶۳۲۸۱ـ۹۵۲۷۳۹ـ۶۶۸۶۹۱ـ۹۵۲۷۵۳ـ۹۵۳۹۲۹

PISHRO/36/73

حرفهائی از آن سوی سیم

مشکلات خود را با «اطلاعات» درمیان بگذارید

تلفن: ۳۱۱۲۱۰۰ هر روز باستثنای (پنجشنبه‌ها) از ساعت ۸ تا ۱۳۰ بعداز ظهر

★ فتحعلی افشار طوس : آکادمی زبان های دنیا، اول خیابان رودولت ، اعلام کرده‌بود برای امتحان اعزام تضمینی ۴۰۰ تومان اول دریافت می‌کنند ۱۲۰۰ تومان هم چك بعنوان ودیعه می‌گیرد تا چنانچه کسی قبول نشد چك مسترد شود .در اسفند ماه امتحان اعزام به تاخیر افتاد، در نتیجه این آکادمی ۴۰۰ تومان برای ادامه کلاس گرفت و چك ۱۲۰۰ تومانی را پس داد و یك چك هزار تومانی گرفت، اما اخیرا معلوم شده است که صاحب موسسه‌همه چك هارا وصول کرده است . چه مقامی مسئول رسیدگی بکار این آکادمی است.

★ علی عسکری از زرین‌شهر اصفهان : زمین های زرین شهر اصفهان در بورس بازی‌قرار گرفته و هر روز قیمت آنها بالا می‌رود، این زمینهاسال گذشته متری صد تومان‌بود وحالا به متری ۸۰۰ تومان رسیده است .

★ نعمت‌اله ابوالحسنی : در ۸متری‌چهارم‌قاسم‌آباد در جاده تهران نو بیش‌از ۲۰۰ اصله درخت‌نارس‌شده است که شهرداری مطلقابه آنها آب نمیدهد و اکنون چند اصله‌ازدرخت ها خشك شده ، از طرفی یك تیربرق در نبش ۸ متری هست که اتومبیل باآن تصادف کرده ووضع خطرناکی بوجود آمده است .

★ هادی جوادی : استخر شنای ونك‌روبروی هتل آریاشراتون عمومی است . اما این استخرهمیشه تعطیل است ، دوستداران شنا نمیتوانند از آن‌استفاده کنند، اخیرا معلوم شده است که این استخر تعطیل نیست ، بلکه این استخر اختصاصی اعلام شده است واز ورود مردم جلوگیری می‌کنند .

خارج از محدوده در محاصره محدوده شهر

اراضی یوسف‌آباد در شمال غربی‌خیابان‌محمدرضاشاه قرار دارد و چهار طرف آن را زمین های داخل محدوده دربر گرفته است . نکته جالب اینجاست که شهرداری خود این اراضی را که از هر طرف به مرز های داخل محدوده شهر مرتبط می‌شود خارج از محدوده اعلام کرده است .

در نتیجه به صاحبان این زمین ها اجازه ساختمان سازی داده نمی‌شود و کسانی که در این اراضی صاحب زمین هستند بعلت اینکه مهر خارج از محدوده شهرداری بر زمین خورده و نمی‌توانند در آن ساختمان سازی کنند هر ماه مبلغ قابل ملاحظه‌ای کرایه خانه به مالک می‌دهند و اجاره نشینی پیشه‌کرده‌اند .

از طرفی اراضی باید یوسف‌آباد که از چهارطرف‌به مناطق مسکونی محدود می‌شود منظره بسیار زشتی را در شهر پدید آورده است،اگراین‌اراضی داخل‌محدوده بحساب آیدصاحبان زمین ها با ساختن خانه و آپارتمان و ایجاد فروشگاه و مغازه باعث رونق و زیبائی این قسمت از شهر می‌شود .

مهمتر از همه‌اینکه صاحبان این زمین ها ازدردسر اجاره نشینی خلاص می‌شوند و دیگر مجبور نیستند ماهانه تا ۸۰ درصد درآمد خود را بابت‌اجاره به‌صاحبخانه بدهند .

اسداله نوشفر و ۳۰ امضاء دیگر

خوانندگان مینویسند

حواله سیمان دولتی

چندروز پیش برای تعمیر ساختمان گرمابه روستای مبارك‌آباد از توابع‌استان همدان چهار کیسه سیمان خریدم‌به‌قیمت چهارصد تومان. یعنی برای هر کیسه سیمان ۱۰۰ تومان پول دادم چقدر خوب است‌که دولت برای تعمیر اماکن مورد نیاز عمومی روستائیان مثل‌گرمابه ومسجد حواله سیمان دولتی در اختیار روستائیان قرار دهد .

جواد جلالیان

هزار تومانی آتش میزنند !

چند شب پیش در روزنامه خواندم‌که عده‌ای از افراد پولدار در دوره هائی که ترتیب میدهند ، سیگارشان‌را باسکناس های هزار تومانی روشن می‌کنند . آیااین عمل زننده رامی‌توان بعنوان نوعی تفریح بحساب آورد ؟ در حالیکه با این پول‌می‌شود برای دهها خانواده کم‌بضاعت لباس و خوراك تهیه کرد .

نوریه کامیار

پارکینك بجای ماشین آی.بی.ام

در خبرروزنامه ها آمده بودکه‌شهرداری تهران درآینده نزدیك در ۱۴ منطقه‌تهران با استفاده از ماشین های آی،بی،ام‌دریافت جرائم رانندگی‌ودیرکردآنرا خیلی‌سریعتر انجام خواهد داد. آیا بجای متحمل شدن این همه مخارج برای خرید ماشین های آی،بی،ام بهتر نیست شهرداری تعدادی پارکینك دوسطح شهر ایجاد کند تا رانندگان مجبور به پرداخت جریمه بخاطر پارك اتومبیل‌درمحل توقف ممنوع نشوند ؟. اگر شهرداری پارکینك بسازد دیگر احتیاجی‌به خریدماشین آی،بی،ام نیست.

امضاء محفوظ

بوق اتومبیل

چند روز پیش در روزنامه اطلاعات در باره سروصدای موتورسیکلت ها و اثرات مخرب آن برروی اعصاب مردم گزارش جالبی چاپ شده‌بود. گرچه‌معلوم نیست جلوگیری از اعمال ناروای موتور سواران بصورت جدی و پیگیر ادامه‌پیدا کند ولی بهرحال اکنون که موضوع سرو صدای موتور مورد بحث‌قرار گرفته خوبست مقامات مسئول برای نجات مردم از یك مصیبت بزرگتر یعنی بوق اتومبیل هائیز اقدام کنند. چون مردم از صدای بوق اتومبیل نه‌روز آرامش دارند و نه‌شب میتوانند خواب راحتی بکنند . لااقل از نصب بوق های قوی واعصاب خراش در اتومبیل ها جلوگیری شود و رانندگان را به جریمه های سنگین موظف کنند که فقط بوق‌های کم صدا بکار برند همینطور جلوی رانندگان اتوبوس های بیابانی راکه در سطح شهر و درهرساعتی از بوق صحرائی استفاده میکنند بگیرند .

خسرو پرنیان

مشتزنی جام دنیای ورزش با ابعادی وسیع‌تر از قهرمانی کشور!

بوکس

مسابقه های مشتزنی جام «دنیای‌ورزش» باابعادی‌بزرگتر ووسیع‌تر ازمسابقه های‌قهرمانی کشور برگزار خواهد شد ، و فدراسیون مشتزنی ، برای برگزاری هرچه باشکوهتر و دلپذیرتر پیکار های جام ، از هیچگونه تلاشی‌فروگذارنخواهد کرد.

مسابقه های قهرمانی کشور، اصولا باشرکت‌تیم‌منتخب‌تهران، وتیم های برگزیده‌ی استانها ، انجام میگیرد، اما دردیدارهای جام دنیای ورزش ، تهران ، عوض اینکه یک تیم تهرانی برابر شهرستانها قرار دهد ، مشتزنان برتر و برگزیده هر باشگاه را به مصاف شهرستانی ها گسیل میدارد و طبیعی‌است که درچنین صورتی ، شماره شرکت کنندگان‌وشماره مبارزات بیشتر خواهد بود.

مشتزنانی که در جریان‌پیکار های جام «دنیای ورزش» ، فاتح سکوی برتر میشوند، از سوی این مجله مورد تشویق و تجلیل قرار خواهند گرفت، وهرکدام یک کاپ دریافت خواهند کرد.

فدراسیون مشتزنی نیز که سال پیش‌دربرگزاری‌نخستین دوره‌ی آین مسابقات تحت‌عنوان «جام عبدالله نادری» نهایت همکاری و کوشش‌راکرد ، ودر بزرگداشت خاطره‌ی خدمات شادروان نادری که بنیانگذار ورزش مشتزنی در ایران بود، از هیچ تلاشی دریغ نورزید، امسال اعلام کرده است ، که در مورد اقامت مشتزنان شهرستانی که در مسابقه ها شرکت میکنند،همه گونه‌همکاری و کمک خواهد کرد .

هیات برگزارکنندگان مسابقه های جام « دنیای ورزش»تلاش میکند، که تاریخ‌برگزاری‌مبارزات را طوری تعیین کند ، تا مشتزنانی که تحصیل میکنند ،و با امتحانات خرداد درگیر خواهند شد، بتوانند ، بدون دغدغه و تشویش در مبارزات شرکت جویند، واز اینرو ، تصمیم برانیست ، که برگزاری جام به بعد از امتحانات نهایی آموزشگاهها موکول گردد .

تاریخ تازه نقل وانتقالات والیبال باشگاهها

والیبال

فدراسیون والیبال‌ایران‌اطلاع داد، مهلت‌نقل‌وانتقالات‌بازیکنان درگروههای دختران و باشگاههای جدا از تیمهای باشگاهی مربوطبه‌جام‌پاسارگاد تا ۱۰ خرداد ماه تمدید گردید.

تا پیش از این قرار بود که پایان نقل وانتقالات ۲۰ اردیبهشت باشد که فدراسیون والیبال پس از بررسی ، فرصت تازه‌ای به تیمها و بایکنان‌داد.

در مورد نقل وانتقالات مربوط به تیمهای‌جام‌پاسارگاد، حداکثر فرصت تا ۳۱ خردادماه تعیین گردیده است که باین ترتیب بازیکنان دختر و مهره های تیمهای باشگاهی بغیر از تیمهای حاضر درجام پاسارگاد، تا ۱۰ خرداد وبازیکنان تیمهای جام پاسارگاد تا ۳۱ خرداد برای نقل وانتقالات خودفرصت دارند .

آذرحزین به آلمان دعوت شد

محمدآذرحزین ، مشتزن ملی‌پوش بندرپهلوی که‌درمسابقه های مشتزنی المپیک مونرآل نمایشی از غیرت و قدرت و جنگندگی ارائه کرد، و بهترین بکسور اعزامی مابه‌مونرال‌بود، به آلمان غربی دعوت شد، تا در این کشور به تمرین‌وشرکت درمسابقه‌ها ، بپردازد . دعوت کنندگان آذرحزین ، که اورادر جریان مبارزات المپیک مونرآل پسندیده‌اند، قول هرگونه کمک ومساعدت لازم را درراه‌پیشرفت مشتزن ایرانی به او داده‌اند . آذرحزین درسال گذشته ، از سوی مجله دنیای ورزش نیز بهترین مشتزن ایران شناخته شد.

سمبل جام جهانی آرژانتین

فوتبال

« آرژانتین » علامت رسمی برای مسابقات فوتبال‌جام‌جهانی ۱۹۷۸ را انتخاب کرد وبرای تهیه آن با یک شرکت انگلیسی وارد مذاکره گردید .

علامت برگزیده‌آرژانتین‌برای بازیهای جام جهانی که خود میزبان آن است، یک پسربچه است که کلاهی کاچوئی برسر دارد و دستمالی به گردن،ضمن اینکه یک تازیانه سوارکاری نیز دردست او است و پیراهنی بمانند پیراهن تیم ملی آرژانتین به طرح سفید و آبی آسمانی به تن دارد .

«علی» با برنده جدال نورتون الیس، روبرو میشود

بوکس

پس از مبارزه کن‌نورتون و دان‌بوبیک در نیویورک که نورتون در همان روند اول حریفش را ناک‌اوت‌کرد، اعلام شد : مبارزه‌ای نیز بین نورتون و جیمی‌الیس برپا خواهدگردید که فاتح آن شانس روبرو شدن با محمدعلی را بدست میاورد.

محمدعلی که قرار است سه شنبه آین هفته‌بایک‌مشتزن گمنام اسپانیائی بنام «آلفردو اوانگلیستا » پیکار کند ، بعداز این دیدارش به انتظار خواهد نشست تا فاتح مصاف نورتون ـ جیمی‌الیس شناخته شود ، ضمن اینکه محمدعلی‌پیش‌ازاین با هردو مشتزن دیدار داشته است .

محمدعلی از سه جدال با نورتون دو بردو یک باخت دارد و جیمی‌الیس راهم‌شکست داده است .

جیمی‌الیس بدنبال مدتها بی خبری چندی پیش جورج‌فرومن را مقهور خود ساخت .

جزئیات مبارزه محمدعلی با برنده دیدار نورتون الیس‌هنوز تعیین نشده است .

چهاردهمین دوره بازیهای دانشگاهها و مدارس عالی آیران : زیرنظر اداره کل تربیت بدنی وزارت علوم

رقابت ۱۲۰۰ دانشجودرصحنه بازیهای دانشگاهها به آخر رسید

بسکتبال | والیبال | فوتبال | وزنه‌برداری | ژیمناستیک | دوومیدانی

دیدار های نهائی چهاردهمین دوره بازیهای قهرمانی دانشگاهها ومدارس عالی ایران، راه چهار روزه خود را با اجتماع حدود ۱۲۰۰ ورزشکار برگزیده دختر و پسر درمجموعه آریامهر، طی کرد.

این دیدارها که زیرنظر اداره کل تربیت‌بدنی وامور تربیتی‌وزارت علوم و آموزش عالی بمرحله‌انجام درآمد ، بانظم و کیفیتی راضی کننده به پایان برده شد، ضمن اینکه دیدارها علیرغم دوربودن از تماشاگر ورونق گرفتن ازاین‌جناح، شکلی دلپذیر درسطح خودداشت.

بازیها ازسه‌شنبه هفته پیش آغاز گرفت و رقابتها برسرتصاحب عنوانها ٤ روز به طول انجامید.

بهرتقدیر نتایج دیدار های دو روز آخر بازیهای برگزاری و نتایج کلی درچهاردهمین‌دوره‌دیدار های دانشگاهها و مدارس عالی ایران باین‌کیفیت میباشد .

نتایج روز سوم

★ والیبال پسران :

● دانشگاه جندی‌شاپور ۳ـ مدرسه عالی کشاورزی همدان ۲

● مدرسه عالی ترجمه ۲ ـ پلی‌تکنیک تهران صفر ● موسسه فنی عالی تربیت‌دبیرپایل۲ـدانشکده کشاورزی ودامپروری رضائیه‌صفر.

★ والیبال دختران :

● دانشگاه ملی ایران ۲ـ دانشگاه فردوسی مشهد صفر.

وزنه برداری

● دسته مگس‌وزن(۵۲کیلو):

۱ـ محمدباقر عرفانی از دانشگاه پهلوی با ۱۲۵ کیلو ۲ـ مسیب نهادبین از دانشگاه ملی ایران با ۱۱۰ کیلو ۳ـ سید محمد مهدی دیباج از دانشگاه اصفهان با ۱۰۷٫۵ کیلو .

● دسته‌خروس‌وزن(۵۶کیلو):

۱ـ بهروز بهمند از دانشگاه ملی ایران با ۱۹۷٫۵ کیلو ۲ـ بیژن یغمائی از دانشگاه ملی ایران با ۱۶۵ کیلو ۳ـ محمدتقی قائمیان از دانشگاه آذرآبادگان با ۱۵۵ کیلو.

● دسته پروزن (۶۰کیلو) :

۱ـ سید حسین مطیعی ازدانشگاه فردوسی با ۲۱۵ کیلو ۲ـ روزبه برنامقدم از موسسه عالی تکنیکوم نفیسی با ۲۰۵ کیلو ۳ـ مشنموگار ساندرا از دانشگاه پهلوی با ۱۶۰ کیلو .

وزن ۶۷٫۵ کیلوگرم(سبک وزن):

۱ـ محمدرضا تقی‌وند ازدانشگاه ملی ایران با ۲۳۰ کیلو گرم ۲ـ پرویز شجاعت از دانشگاه تربیت معلم با ۲۰۷٫۵ کیلوگرم۳ـمصطفی خوشنویس از کشاورزی مازندران با ۱۸۰ کیلو گرم .

محمدرضا تقی‌وند در حرکت یکضرب بابلندکردن وزنه ۱۰۷٫۵ کیلو موفق شد ۵ کیلو رکورد دانشگاههای ایران را ترقی دهد.

● دسته میان وزن(۷۵کیلو):

۱ـ عباس استکی از دانشگاه اصفهان با ۲۴۰ کیلوگرم ۲ـ عبدالوهاب علمی از مدرسه عالی اقتصاد قزوین با ۲۲۵ کیلوگرم ۳ـ فتح‌الله نجات‌بخش ازدانشگاه اصفهان با ۲۲۰کیلوگرم .

دسته نیم سنگین: ۸۲٫۵کیلو

۱ـ منصور کریمی(علم‌وصنعت) با مجموع ۲۵۵ گرم .

۲ـ هادی شریعت زاده (فردوسی) با مجموع ۲۱۰ گرم.

۳ـ فریدون مومنی (ملی) با مجموع ۲۰۲٫۵ گرم .

★ میان‌سنگین

۱ـ اسماعیل قره‌گزلوئیان (مدرسه بیمه) بامجموع ۲۵۲٫۵ کیلوگرم .

۲ـ براتعلی مرادی (علم‌و صنعت) بامجموع ۱۹۵کیلوگرم .

۳ـ محمدمالک‌ثائینی(آریامهر) بامجموع ۱۶۵ کیلوگرم .

★ سنگین‌وزن

۱ـ علیرضا عبدل‌ترابی اصفهان بامجموع ۲۳۲٫۵ کیلوگرم.

۲ـ رضا رضنجانی (علم و صنعت) ۲۳۲٫۵ کیلوگرم .

۳ـ محمدشایق (ملی) با مجموع ۲۲۰ کیلوگرم .

★ دسته ۱۱۰ کیلو

۱ـ علی‌اکبر تقوی (ملی) با مجموع ۱۸۰ کیلوگرم .

۲ـ مهدی عشاقی(جندی‌شاپور) ۱۶۵ کیلوگرم

۳ـ عبدالرضا کیانی (پهلوی) ۱۶۰ کیلوگرم .

نتایج کلی امتیازات مسابقات وزنه برداری

۱ـ دانشگاه ملی ایران ۲۴۱ امتیاز .

۲ـ دانشگاه اصفهان ۱۷۳ امتیاز .

۳ـ دانشکده علم وصنعت ۱۴۸ امتیاز.

۴ـ دانشگاه پهلوی۱۰۷ امتیاز

۵ـ دانشگاه فردوسی ۱۰۵ امتیاز .

۶ـ دانشگاه آریامهر۹۶امتیاز.

۷ـ فنی بابل ۸۶ امتیاز .

۸ـ اقتصاد بابلسر ۶۹امتیاز.

۹ـ جندی‌شاپور ۶۷ امتیاز .

۱۰ـ دانشگاه آذرآبادگان۶۶ امتیاز .

۱۱ـ مدرسه عالی بازرگانی ۵۳ امتیاز .

۱۲ـ مدرسه عالی قزوین ۴۲ امتیاز .

۱۳ـ مدرسه عالی بیمه ۳۶ امتیاز.

۱۴ـ مدرسه عالی کشاورزی ساری ۳۳ امتیاز .

۱۵ـ تکنیکوم نفیسی۲۷امتیاز.

۱۶ـ تربیت معلم ۲۷ امتیاز .

۱۷ـ مدرسه عالی ترجمه.

★ دوومیدانی پسران

پرش ارتفاع : ۱ـ ناصرنیکنام از دانشگاه تهران با ۱٫۸۸ متر ۲ـ جهانگیر بختیاری از دانشگاه آریامهر با ۱٫۸۰ متر ۳ـ حسین جلالی از مدرسه عالی بازرگانی با ۱٫۸۰ متر .

● پرش سه گام نهائی : ۱ـ قربان‌محمدگل‌محمدی‌ازدانشگاه‌تربیت معلم با ۱۳٫۹۱ متر ۲ـ محمدرضا بیات از دانشگاه تهران با ۱۳٫۴۲ متر ۳ـ اسد فرج‌زاده از دانشگاه فردوسی با ۱۲٫۹۶ متر .

● ۲۰۰ مترنهائی: ۱ـذبیح‌الله اصغرزاده از دانشگاه تهران با ۲۳٫۱ ثانیه ۲ـ ابوطالب قریشی از دانشگاه آریامهر با ۲۳٫۴ ثانیه ۳ـ غلامعلی‌کلاهچی ازدانشگاه جندی‌شاپور با ۲۳٫۵ ثانیه .

● ۴۰۰ متر نهائی دختران : ۱ـ زهراحسینی از دانشگاه‌تربیت معلم با ۱ـ۲٫۳۱ دقیقه ۲ـ ایلاناشمس از دانشگاه تهران با ۲ـ۱٫۸ دقیقه ۳ـ آناهیدهاکوپ تعلبندیان از دانشگاه تهران با ۱ـ۱۰٫۶۱ دقیقه .

● ۸۰۰ متر نهائی پسران : ۱ـ صالح ابوزدوده از دانشکده کشاورزی ودامپروری رضائیه با ۲ـ۱٫۵۹ دقیقه ۲ـ بهرام امینی‌از دانشگاه جندی‌شاپور با ۲ـ۱٫۵۹ دقیقه ۳ـ محمدباقر علاف جعفری از دانشکده توانبخشی با ۲ـ۱٫۶ دقیقه .

● ۴۰۰ متر مانع نهائی پسران: ۱ـ حسین‌جلالی‌ازمدرسه عالی بازرگانی با ۵۶٫۸۱ ثانیه

۲ـ بهرام امینی از دانشگاه جندی‌شاپور با ۵۸٫۷۰ ثانیه .

۳ـ احمد بوری از دانشگاه پهلوی با ۵۸٫۹۹ ثانیه .

● ۱۰۰ متر مانع نهائی دختران : ۱ـ هما اسلامی از دانشگاه تهران با ۱۷٫۹۱ ثانیه

۲ـ ناهید آچاک از دانشگاه تربیت‌معلم با ۱۸٫۶۴ ثانیه .

۳ـ فرزانه نباتی از دانشگاه آذرآبادگان با ۱۸٫۹۲ ثانیه .

★ ۴×۱۰۰ مترنهائی‌پسران:

۱ـ تیم دانشگاه‌صنعتی‌آریامهر با ۴۵٫۰۳ ثانیه .

۲ـ تیم دانشگاه فردوسی با ۴۵٫۴۸ ثانیه .

زهرا حسینی از چهره های آشنا در دیدار های دوومیدانی دانشگاهها بود که امتیازات فراوانی برای تربیت معلم‌بدست آورد. حسینی در ۲۰۰ و ۴۰۰ متر انفرادی اول شد.

● خرک حلقه : ۱ـ یوسف بویری از دانشگاه آذرآبادگان۲ـ احمدآرام از دانشکده علم وصنعت ۳ـ عزت فرشادفر از دانشگاه جندی‌شاپور .

● حلقه : ۱ـ عزت فرشادفراز دانشگاه جندی‌پور ۲ـ سیاوش طبیب‌زاده از دانشگاه‌تربیت‌معلم ۳ـ ناصر میرزاخلیلی‌ازدانشگاه‌تهران.

● پارالل: ۱ـ غلامحسین خلف رضائی‌ازدانشگاه‌جندی‌شاپور ۲ـ عزت فرشادفر از دانشگاه جندی‌شاپور . ۳ـ ضیاءالدین منصوری از مدرسه عالی بازرگانی

● بارفیکس : ۱ـ عزت فرشادفر از دانشگاه جندی‌شاپور ۲ـ غلامحسین خلف رضائی از دانشگاه جندی‌شاپور ۳ـ یوسف بدیری از دانشگاه آذرآبادگان .

● پارالل: ۱ـ شهرمحقانی از دانشگاه تهران ۲ـ سودابه خلیلی از دانشگاه آریامهر ۳ـویلارضائی از دانشگاه تربیت معلم .

● نتایج انفرادی در مجموع وسایل : ۱ـ شهره حقانی از دانشگاه تهران ۲ـ ویلا رضائی از دانشگاه تربیت معلم ۳ـ رویا دهقان از دانشگاه آریامهر .

★ رده‌بندی تیمی :

۱ـ دانشگاه تهران ۲ـ دانشگاه صنعتی آریامهر ۳ـ دانشگاه ملی ایران .

دو ۱۱۰ متر مانع پسران :

۱ـ رسول میری‌از دانشگاه فردوسی با ۱۶٫۲۵ ثانیه

۲ـ حمید امانلو از مدرسه عالی کشاورزی‌زنجان‌با۱۶٫۴۲ ثانیه

۳ـ حسین جلالی ازمدرسه عالی بازرگانی با ۱۷٫۰۲ثانیه

دو ۸۰۰متر نهایی‌دختران:

۱ـ ایلانا شمس ازدانشگاه تهران با ۲ـ۲٫۵۳ دقیقه

۲ـ ناهید خانی از دانشگاه جندی شاپوربا ۲ـ۵۷٫۳دقیقه

۳ـ مهناز ملایری مهابادی از دانشگاه تهران با ۳ـ۱٫۴ دقیقه

دو ۲۰۰ مترنهایی دختران

۱ـ زهرا حسینی‌ازدانشگاه تربیت معلم با ۲۶٫۷۱ ثانیه

۲ـ آناهید هاکوپ‌نعلبندیان از دانشگاه تهران با ۲۹٫۰۹ ثانیه

۳ـ هما اسلامی‌از دانشگاه تهران با ۳۰٫۰۸ ثانیه

پرتاب نیزه دختران :

۱ـ ناهید آچاک ازدانشگاه تربیت معلم با ۲۵٫۲۴ متر

۲ـ شهلاصفوی ازدانشگاه تربیت معلم با ۲۴٫۴۶ متر

۳ـ روشنک میررضایی از دانشگاه تهران با ۲۰٫۴۲متر

دو ۴۰۰متر نهایی‌پسران:

۱ـ حسین جلالی‌از مدرسه عالی بازرگانی‌تهران با۵۰٫۳۸ ثانیه

۲ـ صالح ابوزوده از دانشکده کشاورزی رضائیه با ۵۱٫۳۳ ثانیه

۳ـ ابوطالب‌قریشی‌ازدانشگاه صنعتی آریامهربا ۵۲٫۰۷ثانیه

دو ۳۰۰۰ متر آزاد نهایی پسران :

۱ـ احمد گودرزی‌ازمدرسه عالی ترجمه با ۱۰٫۵ ـ ۱۰ دقیقه

۲ـ حبیب عزیزی ازمدرسه عالی پارس با ۱۰٫۷ـ۱۰دقیقه

۳ـ محمد باقرحکم آبادی‌از دانشگاه آذرآبادگان‌با۱۳٫۲ـ۱۰ دقیقه

پرش‌با نیزه پسران:

۱ـ محمد رضا بیات از دانشگاه تهران با ۳٫۵۰ متر

۲ـ مهدی عمادی ازمدرسه عالی بازرگانی تهران‌با ۳٫۳۰ متر

۳ـ اردشیر پورخلخالی از دانشگاه تهران با ۳٫۲۰ متر

پرتاب نیزه پسران:

۱ـ ابراهیم‌محمدی‌ازدانشگاه تربیت معلم با ۴۸٫۲۲ متر

۲ـ احمد ایری ازدانشگاه آذرآبادگان با ۴۵٫۲۲متر

۳ـ عباس‌کاویانی‌ازدانشگاه آذرآبادگان با ۴۴٫۹۲متر

ردەبندی کلی تیمی

دوومیدانی:

دختران:

۱ـ دانشگاه تربیت معلم ۹۹ امتیاز

۲ـ دانشگاه‌تهران ۸۲امتیاز

۳ـ دانشگاه اصفهان ۱۹ امتیاز

۴ـ دانشگاه آذرآبادگان۱۳ امتیاز

۵ـ دانشگاه جندی شاپور ۶ امتیاز

۶ـ دانشکده توانبخشی ۶ امتیاز

۷ـ مدرسه‌عالی کورش‌کبیر اصفهان ۵امتیاز

۸ـ دانشگاه پهلوی۴امتیاز

۹ـ دانشکده‌علوم ارتباطات ۳ امتیاز

تیمهای انستیتو عالی پرستاری فیروزگر ، مدرسه عالی شمیران ، مدرسه عالی بازرگانی و دانشگاه ملی‌ایران امتیازی بدست نیاوردند.

رده بندی کلی تیمی

دوومیدانی پسران:

۱ـ دانشگاه‌تهران ۱۷۵امتیاز

۲ـ دانشگاه تربیت معلم۳۵ امتیاز

۳ـ دانشگاه فردوسی ۳۴ امتیاز

۴ـ دانشگاه‌صنعتی آریامهر ۳۱ امتیاز

۵ـ دانشگاه آذرآبادگان۳۱ امتیاز

۶ـ مدرسه عالی بازرگانی ۳۰ امتیاز

۷ـ دانشگاه جندی شاپور ۲۲ امتیاز

۸ـ دانشکده کشاورزی رضائیه ۲۱ امتیاز

۹ـ دانشکده علم و صنعت ۲۱ امتیاز

۱۰ـ مدرسه عالی پارس۱۷ امتیاز

مسابقات والیبال

دسته اول پسران:

مدرسه عالی‌علوم اقتصادی و اجتماعی بابلسر ۳ـ مدرسه عالی ریاضیات و مدیریت اقتصادی کرج صفر

دسته دوم پسران :

دانشگاه تهران ۲ دانشگاه ملی ایران صفر

دسته سوم پسران:

مدرسه‌عالی بازرگانی ۲ دانشکده علوم‌سیاسی‌واجتماعی صفر

دختران:

دانشگاه اصفهان ۲دانشگاه تهران صفر

دسته اول پسران:

ردەبندی نهایی والیبال

۱ـ مدرسه عالی علوم اقتصادی و اجتماعی بابلسر

۲ـ مدرسه عالی ریاضیات و مدیریت اقتصادی کرج

۳ـ دانشگاه جندی شاپور

۴ـ مدرسه عالی کشاورزی همدان

دسته دوم پسران:

۱ـ دانشگاه تهران

۲ـ دانشگاه ملی ایران

۳ـ مدرسه عالی ترجمه

۴ـ پلی‌تکنیک تهران

دسته سوم پسران:

۱ـ مدرسه عالی بازرگانی

۲ـ دانشکده علوم سیاسی و اجتماعی

۳ـ دانشسرایعالی فنی‌بابل

۴ـ دانشکده کشاورزی و دامپروری رضائیه

دختران:

۱ـ دانشگاه اصفهان

۲ـ دانشگاه تهران

۳ـ دانشگاه ملی ایران

۴ـ دانشگاه فردوسی

فوتبال :

در فینال مسابقه‌های‌فوتبال دسته اول ، دوم وسوم این نتایج بدست آمد.

در دسته‌اول دانشگاه‌تربیت معلم ۲ بریکتیم دانشگاه‌تهران را شکست داد.

در دسته‌دوم دانشگاه‌جندی شاپور با همین نتیجه (۲بر۱) از سد دانشگاه فردوسی گذشت.

و در دسته سوم دانشکده علوم سیاسی و اجتماعی با حساب ۴ بر صفر تیم مدرسه عالی علوم کاشان را مغلوب کرد.

رده بندی نهایی مسابقات فوتبال :

دسته اول:

۱ـ دانشگاه تربیت معلم

۲ـ دانشگاه تهران

۳ـ دانشگاه پهلوی

۴ـ موسسه علوم بانکی

دسته دوم:

۱ـ دانشگاه جندی شاپور

۲ـ دانشگاه فردوسی

۳ـ مدرسه‌عالی برنامه‌ریزی و کاربرد کامپیوتر

۴ـ مدرسه عالی بازرگانی تهران

دسته سوم:

۱ـ دانشکده علوم سیاسی و اجتماعی

۲ـ مدرسه‌عالی علوم‌کاشان

۳ـ مدرسه عالی ریاضیات‌و مدیریت اقتصادی کرج

۴ـ دانشکده حسابداری و علوم مالی‌شرکت‌ملی نفت‌ایران

مسابقات بسکتبال

پسران :

دسته اول:

مدرسه عالی‌علوم اقتصادی بابلسر ۷۶ ـ دانشگاه تهران ۷۴

دسته دوم:

دانشگاه اصفهان۶۵دانشکده حسابداری وعلوم مالی‌شرکت ملی نفت ایران ۵۶

دسته سوم:

پلی تکنیک‌تهران ۷۰مدرسه عالی برنامه ریزی و کاربرد کامپیوتر ۶۱

دختران:

دانشگاه ملی ایران ۴۵

دانشگاه تربیت معلم ۴۳

رده بندی‌کلی بسکتبال

پسران:

دسته اول:

۱ـ مدرسه عالی علوم اقتصادی بابلسر

۲ـ دانشگاه تهران

۳ـ دانشگاه تربیت معلم

۴ـ دانشگاه آذرآبادگان

دسته دوم:

۱ـ دانشگاه اصفهان

۲ـ دانشکده حسابداری شرکت نفت

۳ـ مدرسه عالی ریاضیات و مدیریت کرج

۴ـ دانشگاه فردوسی

دسته سوم:

۱ـ مدرسه‌عالی برنامه‌ریزی و کاربرد کامپیوتر

۲ـ پلی‌تکنیک تهران

۳ـ دانشکده هنرهای‌تزئینی

۴ـ دانشکده هنرهای دراماتیک

تنیس جام دنیای ورزش

کامبیز درفشی جوان عصر دیروز باشکست حسین حسن‌پوردر جدال فینال،عنوان قهرمانی دیدار های انفرادی گروه «آ»مردان‌تنیس جام دنیای ورزش را از آن خود کرد. درفشی جوان برای رسیدن به پیروزی، برابر رقیب‌فینالیست خود دشواری چندان نداشت ودر ۲ست اورا ۶ـ۴ و ۶ـ۰ مغلوب کرد.

دیروز همچنین درکادرمسابقات جام دنیای ورزش دیدار فینال‌دوبل مختلط برگزار گردید ، که عنوان قهرمانی‌رامرجان اسکوئی وحسین حسن‌پور بدست آوردند .

ایندو در جدال فینال ، در برابر پروانه خیل‌تاش و عباس خیل‌تاش در۲ ست ۳ـ۶ و ۳ـ۶ به پیروزی رسیدند .

دیدارهای امسال جام دنیای ورزش که‌ازسوم اردیبهشت ماه آغازگر دیده است ، عصر امروز باپرگزاری بقیه مسابقات «فینال» درگروههای مختلف به آخر میرسد .

جدالهای امسال در شش‌گروه برپاگردیده است .

عکس کامبیز درفشی جوان قهرمان بازیهای انفرادی گروه«آ» را نشان میدهد .

اولین روز مسابقه‌های انتخابی تیم ملی دوو میدانی برای شرکت در مسابقه‌های قهرمانی آسیا در سئول

توران شادپور ۱۹ سانتیمتر رکورد شکست

دیروز شادپور، وجدان‌زاده و حسام برای سفر به سئول انتخاب شدند

شنبه ۲۴ اردیبهشت ـ ورزشگاه آریامهر:

فکر شرکت‌در سومین‌دوره مسابقه های دوومیدانی‌قهرمانی آسیا که در دهه آخر خرداد در سئول پایتخت کره انجام می‌شود ،موجب انجام‌مسابقه های انتخابی تیم ملی شده است. در اولین روز مسابقه‌ها که در هر دو گروه زنان و مردان ، مسابقه های ۱۳ماده انجام گرفتو ، ۳ تن‌بهرکورد های ورودی دست یافتند.

سلمان حسام‌درپرتاب‌دیسک، محمد وجدان زاده در دو ۵ هزار متر و توران شادپور در پرش طول بانوان که این آخری ۱۹ سانتیمتر رکورد ایران را نیز شکست.

بهترین رکورد پرش طول بانوان که سال‌پیش‌در مسابقه های انتخابی المپیک به دست آمد ، متعلق بخود او و ۹٫۹۵ متر بود. اما شادپور دیروز موفق شد در دومین پرش‌به رکورد تازه ۶٫۱۴ متر دست یابد. در دوره قبلی مسابقه های دوومیدانی‌قهرمانی‌آسیا، چهره فاتح مدال طلای این ماده با ۶٫۱۵ متر قهرمان‌شده است.

سلمان حسام دارنده مدال برنز بازیهای آسیائی سال ۱۹۷۴ ، دیگر چهره‌ای بودکه دیروز برای سفر به سئول انتخاب شد. در پرتاب دیسک مردان رکورد ورودی ۴۹متر معین شده بود و حسام‌موفق به پرتاب‌دیسک‌به‌فاصله۷۶٫۵۰ متر شد.

در مسابقه دو ۵ هزار متر، محمد وجدان‌زاده نیز زمان جالبی بدست آورد. حدنصاب ۱۴ـ۲۳٫۱ دقیقه‌ای او نه‌فقط بهترین رکورد در سال جاری است، بلکه توانست وجدان زاده را نیز در زمره نخستین مسافران سئول انتخاب‌نماید. رکورد ورودی در ۵۰۰۰ متر ۱۴ـ۲۳٫۵ دقیقه تعیین شده بود.

بزرگترین ناکام‌مسابقه ودر روز اول،رضا انتظاری‌رکورد دار ۴۰۰ متر مردان کشور بود که درفاصله۲ دهم‌ثانیه‌ای رکورد ورودی‌تعیین شده‌ماند. وی در مسابقه انتخابی‌دیروز ۴۰۰ متر را در۴۷٫۸ ثانیه‌طی کرد. درحالیکه رکوردورودی ۴۷٫۶ ثانیه برای‌او تعیین‌شده بود.

دنباله مسابقه‌هاامروزانجام می‌گیرد و بنابه تصمیم فدراسیون دوومیدانی نفراتی که موفق به کسب رکوردهای ورودی شوند،شانس عضویت در تیم ملی‌وحضور درسومین دوره مسابقه های دوومیدانی قهرمانی آسیا را خواهند داشت.

در دوره گذشته این‌مسابقه ها که در سال ۱۹۷۰درسئول انجام شد تیم‌ایران بلطفتیمور غیاثی یک مدال طلا و جلال کشمیری یک مدال نقره کسب کرد.

نتایج اولین روز

زنان

۱۰۰متر:۱ـ توران‌شادپور ۱۲٫۰۵ ثانیه۲ـ ناتاشاسلیمانی زاده ۱۲٫۰۸ ثانیه

۱۰۰ مترمانع: ۱ـ ناتاشا سلیمانی زاده ۱۶٫۱ ثانیه ۲ـ هما اسلامی ۱۷٫۳ ثانیه

۴۰۰ مترمانع: ۱ـ شهین رضائی ۵۸٫۵ ثانیه۲ـ ویکتور غریبیان ۱ـ۱٫۰۳ دقیقه ۳ ـ کارمن اللهوردیان ۱ـ۰۶٫۷ دقیقه

پرتاب دیسک:۱ـ هاسمیک مانوکیان ۳۳٫۱۸ متر۲ـ ریما عاشق ۲۹٫۹۰ متر

پرش طول : ۱ـ توران شادپور ۶٫۱۴ متر (رکورد جدید ایران).

مردان

۴۰۰ متر: ۱ـرضا انتظاری ۴۷٫۸ ثانیه۲ـ هوشنگ‌مطرود نژاد ۴۸٫۶ ثانیه ۳ـ فخرالدین عالمشاه ۴۸٫۰۴ ثانیه

۱۵۰۰متر:۱ـ هاشم‌قربانعلی ۴ـ۰۵٫۸ دقیقه ۲ـ محمد دلیجانی ۴ـ۰۹٫۸ دقیقه ۳ ـ مصطفی راگردی ۴ـ۱۰٫۴ دقیقه

۵۰۰۰ متر:۱ـمحمدوجدان زاده ۱۴ـ۲۳٫۱ دقیقه۲ـحسین ربی ۱۴ـ۲۰٫۲دقیقه۳ـ خوزه وینکل ۱۶ـ۱۵٫۰ دقیقه

۱۱۰ مترمانع:۱ـ فخرالدین عالمشاه ۱۵٫۰۹ثانیه ۲ـجواد شیعادی ۱۸٫۰۶ ثانیه۳ـزاون عابدیان ۲۰ ثانیه

۳۰۰۰ مترمانع: علی‌عبدوی ۹ـ۵۹٫۹ دقیقه ۲ـ حسین فاضلی ۸ـ۵۹٫۸ـ۱۰ دقیقه

پرتاب دیسک : ۱ـ سلمان حسام ۵۰٫۷۶ متر ۲ـ حدری توماج ۴۱٫۱۰ متر ۳ـ علی خضری ۲۹٫۷۸ متر

پرتاب نیزه: ۱ـ علی خلعتی ۵۹٫۲۰ متر ۲ـ نجفی ۴۲٫۱۰ متر ۳ـ علی حاتمیان ۳۲٫۴۴ متر

پرش طول:۱ـ آشوریلقی ۶٫۸۹ متر ۲ـ اسحاق‌سامنژاد ۶٫۷۹ متر۳ـ خسروعلمی‌زاده ۶٫۶۴ متر

دهگانه

از ۱۰ ماده مسابقه های دهگانه پس از انجام ۵ ماده رده بندی از این قرار اعلام شد.

۱ـ ولی‌الله صالحنیا ۳۱۹۵ امتیاز ۲ـمحمدرضابیات ۲۶۸۴ امتیاز ۳ـ نصرالله یزدانی ۲۶۲۱ امتیاز

۳۶ بازیکن به اردوی تیم ملی جوانان دعوت شدند

فوتبال

روز گذشته فدراسیون فوتبال کشوراسامی ۳۶ بازیکن برگزیده‌برای‌شرکت‌در اردوی آمادگی تیم ملی جوانان آیران را اعلام کردکه‌از جمع نفرات دعوت‌شده ۱۸تن راهی تونس خواهند شد. در اولین دوره مسابقات فوتبال قهرمانی‌جوانان جهان شرکت نمایند.

نفرات انتخاب شده‌بایستی ساعت۴ بعدازظهر دوشنبه دراستادیوم امجدیه حاضرباشند تا از آنجا راهی اردو گردند، ضمن این‌که محل‌اردوی تیم این‌بار در مجموعه آریامهر خواهد بود.

دعوت شده‌ها

دروازه‌بان : مرتضی شاهپرست «راه‌آهن»، نیک‌پور «اکباتان»، وحید قلیچ «بانک سپه» ، رحمان نیاخانه جوانان ساری»، اردلان‌«اکباتان»، رسول‌زاده « بانک ملی»، علیان « سپاهان » ، معصومیان «ماشین‌سازی»، مظفر میلانی« صنعتی بهشهر ».

«بک‌ها :دانائی «رستاخیز »، کلانتری«برق»، بهرامی «اکباتان » رجبی «بانک ملی »، امیدوار «سپاهان »، فرهادنژاد «ماشین سازی » ،صدری «راه‌آهن »، فرسیسیان « آرارات »، علی‌دلجی « صنعتی بهشهر ».

«هافبک‌ها» درخشان « پرسپولیس » ، «شمپور «راه‌آهن »، حسن‌زاده « دارائی » ،چنگی «نوب آهن » ، مزدشکر «تاج»، برزگری« صنعت نفت »، امامی «برق» ،عزتی «پاس »، عباسی «برق» .

«فورواردها: کارگر «تراکتور سازی »، حیدری « شهباز »، عاشری « تاج»، کرم سوری «بانک ملی»، کرمی «بانک‌ملی»، نصیری«خرمشهر»، احمد اسپندا «اکباتان »، مکوندی «نوب‌آهن »، فتح‌آبادی «راه‌آهن».

اسرار طول عمر، شادابی و تندرستی

اثر جدید : دکتر گیلوردهاوزر
ترجمه : مهدی نراقی

سن یک مسئله فیزیولوژیک و پسیکولوژیکی است .

مردان و زنان صد ساله‌ای که در کلینیک‌های معروف ما تحت آزمایش قرارگرفته‌اند این‌موضوع را به ثبوت رسانیده‌اند ، آنها دارای چهارامتیاز وصفت‌مشخص بوده‌اند :

۱ـ عصیر معدی آنها عالی‌بوده است .

۲ـ ضربان قلب آنها منظم و آرام میزده است .

۳ـ روده‌ها و کلیه‌های آنها بخوبی کار میکرده است .

٤ـ دارای یک خلق و خوی خوشی بوده‌اند.

بمن اجازه دهید داستان زنی را که سی سال است با او آشنا شده‌ام برای شما نقل کنم .

او با والاس‌بیری، سونیاهنی، چارلز لگتون ، دون‌آمش ، بت دیویس، جیمز استوارت وبسیاری از ستارگان و هنرپیشگان دیگری که من آنها را نمی‌شناسم کار کرده است. وقتی در سالون سخنرانی لوس‌آنجلس کنفرانس میدادم بنظر من او هم یکی از صدها نفر آدمی بود که برای شنیدن سخنرانی من در سالون بزرگ آنجا حضور یافته بود.

من این خانم را بیشتر ندیده بودم و در همان جلسه‌سخنرانی که با او آشنا شدم‌وبرمن معلوم‌شد او هم یکی از طرفداران مکتب‌من است‌زیرا با قد راست در صندلی نشسته و موهای‌سفیدش برق‌میزد سرش را بالا گرفته بود و شانه هایش صاف بودند .

به قیافه‌اش که نگریستم‌چهره‌ای مطبوع و جاافتاده داشت که زیبائی برونش از زیبائی درونش حکایت میکرد.

بدون شک او هم کسی بودکه مثل دیگران‌برای شنیدن‌سخنرانی من آمده بود . بعد از پایان سخنرانی‌ام او رادروسط جمعیتی که مرا محاصره کرده بودند دیدم دست یکدیگر را فشردیم و من در این وقت کشف کردم که او هنرپیشه‌ای است . درحالیکه از چشمان او برق‌زیبائی میدرخشید بمن خطاب کرده گفت :

دکتر بمن بگوکه چگونه‌میتوانم این شکم شل و ول خودم را سر جایش بنشانم ؟

در اینوقت جمعیتی که در اطراف ما بودند از شنیدن این حرف بخنده افتادند سپس او سرگذشت خویش را برایم شرح داد :

آدلین دووالتر رینولدز درسال ۱۸۶۲ متولد شده است . او بمن گفت در سن شصت و پنج‌سالگی چهار بچه‌وچندین نوه رانگهداری وبزرگ کرده است و بعد تصمیم گرفته است تحصیلات‌دانشگاهی خود را تعقیب و ادامه دهد . درشصت و نه سالگی از دانشگاه کالیفرنیا فارغ‌التحصیل شده‌است و بعد هولیوود او را کشف‌کرده واز او ستاره جدید بنام «رینولدزمامان‌بزرگه» ساخته‌است.

وقتی من با خانم رینولدزآشنا شدم او هشتاد و دو سال‌داشت و سیزده سال بود کار هنرپیشگی را انجام میداد و ترس داشت که با شکم شل‌وول خود کارش را از دست بدهد و از من نسخه خواست نسخه‌ای که‌باودادم عمل باآن برایش مشکل نبود زیرا همیشه و مرتب ورزش بدنی را انجام میداد و بطور طبیعی هنر استراحت کردن را میدانست و دارای آن نشاط و شادابی بود که باو لذت زندگی می‌بخشید و خلاصه بدن خود را بصورت سازی درآورده بود که خیلی حساس وآماده برای نواختن‌بود.

خانم رینولدز عادات خوبی برای تغذیه داشت من باو توصیه‌کردم که تغییرات چندی در آن بدهد تا بیشتر مواد پروتئین مصرف شود و بتواند (کرست گوشتی) طبیعی شکم را تقویت کند.

همه ما این کرست گوشتی را داریم که قسمت حساسی از بدن ما است که درعین حال بسیار آسیب‌پذیر است .

من به رژیم او ، مخمر آبجو، ماست، پنیر سفید تازه را اضافه کردم به او ورزش تورفتن شکم را یاد دادم من این ورزش را برای صاف کردن شکم بی‌اندازه مهم میدانم . او دو تختخواب مورب سرازیر تهیه کرد که یکی تختخواب سرازیر ساده و دیگری به موتوری متصل بود که مثل ننوی بچه‌ها او را به ملایمت حرکت میداد و این حرکت بعداز یک روزکارخسته‌کننده هنرپیشگی برای او مطبوع و استراحت‌بخش بود (در آینده به تفصیل برای شما از ورزش صاف کردن شکم و تختخوابهای مورب صحبت خواهم کرد) . شش ماه گذشت‌و من ازنو در لوس‌آنجلس‌سخنرانی داشتم.

خانم «رینولدز مامان بزرگه» بین شنوندگان کنفرانس‌من حاضر شده بود و بمحض‌اینکه سخنرانی تمام شد او بطرف من آمد . سر خود را کاملا بالا گرفته و در چشمانش برق اشتیاق‌وخوشحالی میدرخشید . او برایم شرح داد که بهترین نقش‌های زندگیش را در فیلم (راه خودم) باتفاق بینگ کروسبی بازی میکند. از شکم شل وول نه او و نه من هیچکدام به آن اشاره‌ای نکردیم. زیرارینولدز مامان بزرگه دارای شکم صافی مثل شکم من شده بود .

در نود و شش سالگی هنوزهم مامان بزرگه روی صفحه‌تلویزیون ظاهر میشود .

اسرار طول عمر و تندرستی کامل و سعادت او در چیست ؟

او نمیتواند آنرا برای شما بگوید ولی من میگویم :

خانم رینولدزدارای بنیه‌ای‌قوی است که زندگی را دوست داشته است و فکر کرده از هر روز زندگی آنطور که باید و شاید استفاده کند.

او اسرارآنرا نمیداندوهیچوقت آنرا مورد تجزیه و تحلیل قرار نداده است ولی بطور فطری و غریزی از اصول اساسی‌برنامه‌عمر طولانی با نشاط جوانی پیروی کرده است .

آنچه شما بین سالهای چهل سالگی و شصت سالگی میخورید قسمت مهمی از هیکل شما، حالت ظاهری و روحی شما را در سن هفتاد سالگی‌وهشتادسالگی‌مشخص میسازد .

ولی هیچوقت دیرنیست ولحظه آن فرارسیده است که دست‌بکار شوید وقت آن فرارسیده است که افسانه های پیری وسن را بدور اندازید و فکر خود را درموضوع (جوانی جاویدان) متمرکز سازید.

وقت آن فرارسیده است که عادات گذشته را ترک گوئید وبه عادات جدیددربرنامه (عمرطولانی باشادابی جوانی) خو گیرید.

میتوان بدن را در هر فرصتی دوباره ساخت ، بازسازی بدن مربوط به سن نیست .

اگر غذای مناسب و عاقلانه‌ای مصرف کنیم بدن و تمام اعضای آن میتوانند به عمردراز وطولانی برسند عمری که اغلب جرات نداشته‌ایم به آن امیدوار باشیم.

قدر خوراکیها را بدانید

خوراکیها برای انسان بوجود آمده است. بخاطر خدا بمن‌اجازه دهید آنها را بچشیم. من معتقدم که تمام‌خوراکیهای‌مطبوع‌ومتنوع، تازه یاپخته را باید بخوریم . «ولی هرگز به غذاهای زیاد پخته شده لب نزنیم !»

من معتقدم مثل فرانسویها گوشت را باید به سیخ بزنیم و کباب کنیم وبا سوسهائی که از گیاهان و ادویه معطر ترکیب شده است بخوریم

من معتقدم که یك سالاد از سبزیهای تازه در اول غذا که اشتها غلبه‌داردباید مصرف گردد.

میوه ها باید بعنوان بهترین دسر بعداز غذا مصرف گردد و بصورت تازه و یاکمپوت باعسل گرم صرف شودو من در آینده دستور تهیه کمپوت عسل لیدی مندل‌را برای شماشرح‌خواهم‌داد.

اسرار عمر دراز به تغذیه با هوشیاری و فراست است .

باید بیاموزیم که غذا های سلامت بخش را دوست داریم.

هیچچیز آسان ترازاین نیست که شما ارزش غذائی‌هر خوراکی و مقدار ویتامین هاو املاح معدنی آنرا بشناسید.

برای این که ارزش غذائی و مقدار ویتامین ها و املاح معدنی هر خوراکی را بشناسید باید در آشپزخانه شیمی‌دان شوید نه بنده و اسیر هواو هوسهای شکم بی هنر.

در حالی که سالهای گذشته راکه به‌تعلیم‌تغذیه‌اشتغال‌داشته‌ام بیاد میاورم تصدیق میکنم که یکی از عوامل مهم مطبوع بودن غذاست .

خوردن باید همراه با لذت بردن باشد. بسیاری از اشخاص مخصوصا آنهائی که خوشبخت نیستند غذاهای سنگین و چرب‌را جانشین لذات‌دیگرمیکنند واغلب آنها این غذاها رابدون این‌که بجوند دریك چشم بهم زدن فرو داده و می بلعند بدون این که کوچکترین لذتی از آن‌ببرند.

اگرشما غذاهای طبیعی، کامل را انتخاب میکنید، آنها را با آهستگی بخورید و دوبار بیشتر بجوید«کاری که اکنون نمیکنید» باین وسیله شما بمرکز لذات‌خود غذا میدهید.

باین وسیله شما دو بار کمتر خواهید خورد و از آن لذت‌بیشتر خواهیدبرد.

دراین وقت‌شما خواهیدتوانست لیست کالوریها و رژیم ها را از خوددور ساخته و پرخوری نکنید و در نتیجه هیکلی باریك اندام، چابك پیداکنید که در بقیه عمر طولانی شما دلفریب باشد.

آنچه در تغذیه لازم است اینست که غذا با خوراکیهائی تازه و دستکاری نشده آغاز گردد.

از زمانی که ما یاد گرفته‌ایم غذاهای خودرا تصفیه و کنسرو کنیم ماتمام مواد و عناصراصلی و حیاتی راازآن خارج کرده‌ایم!..

پیروزیهائی که بوسیله علم و دانش علیه‌بیماریهابدست‌آورده‌ایم تقریبا در مقابل شکست‌هائی که دراثر صدمات‌و خرابیهای‌صنایع غذائی تصفیه‌شده‌متحمل شده‌ایم هیچ است !...

در بازار های بی‌اندازه گول زن و دلفریب ما قسمت کمی از مواد غذائی ما دارای عناصرمغذی است وحال آنکه اجداد ما درغذا های ساده و پخته شده در خانه بسیاری ازاین‌عناصررادردسترس داشتند.

در روزگار ما محصولات‌مافوق تصفیه بازارهارا‌پر کرده‌اند و ما مجبور شده‌ایم برای تکمیل‌رژیم غذائی خود از غذاهای گرانبها «که بعداشرح خواهم‌داد»وبهترین قرصهای ویتامین هاکه در بازار فروخته میشود کمك بگیریم.

باین علت که‌مدتی طولانی انسان غذاهائی را مصرف کرده است که طبیعت برای او فراهم آورده من کاملا متقاعد شده‌ام که‌باید از غذا های طبیعی‌مصرف کرد.

باین جهت من توصیه میکنم آرد و غلات‌کامل رابجای تصفیه شده و حتی مقوی مصرف کنید.

در مواد غذائی که اصطلاح «مقوی» راروی آن‌گذاشته‌اندباید بگویم سازندگان قسمت مهمی‌از مواد و عناصر غذائی را تصفیه کرده‌و یك قسمت از آنرا بطور مصنوعی به‌آن اضافه کرده‌اند!

امروز ما هرروز عناصر اصلی تازه‌ای در تغذیه خود کشف می کنیم این اکتشافات جدید مارا وادار میکند که دائما در جریان این کشفیات نو قرار گیریم.

بقیه در صفحه ۱۲

میوه‌های گوناگون سرشار ازمواد غذائی و ویتامین های مختلف‌است که در تندرستی و شادابی تاثیر فراوان دارد رمزو راز طول عمردر انواع میوه‌های گوناگون نهفته است.

جشن عروسی
با استفاده از مزایای
حساب پس انداز طلائی بانک سپه

* ازدواجتونو تبریك عرض میکنم، آقای تازه داماد... شنیدم چون حساب پس‌انداز طلائی بانك سپه داشتین، از باشگاه بانك برای عروسیتون استفاده کردین.
چطور شد به این فکر افتادین؟

ـ آدم باید همیشه گوش بزنگ باشه تا از موقعیتهای مناسب استفاده کنه

* نظر شما چیه عروس خانم؟

ـ من بهش گفتم حساب پس‌انداز طلائی باز کنه. مگه نه جواد؟
ـ بله، این پیشنهاد خانم بود و من هم خیلی فکرشو پسندیدم چون ما که تازه اول زندگیمونه، باید با حساب جلو بریم و یك برنامه‌ریزی مالی صحیح برای زندگیمون داشته باشیم.

* پس دوباره بهتون تبریك میگم خانم، بخاطر فکر بکرتون.

ـ متشکرم. من فکر کردم چرا پولمون راکد بمونه. با حساب پس‌انداز طلائی پولمون توی جیبمونه ولی ۷٪ از بانك سپه بهره میگیریم.

حساب پس انداز طلائی بانک سپه
پدیده‌ای نو در خدمات بانکی

تشکر

بدینوسیله برخود لازم میداند از زحمات‌جناب آقای دکتر باهر و کلیه کارکنان وپزشکیاران ـ بیمارستان حضرت آیت‌الله گلپایگانی «قم» که‌در بهبود فرزندم کمال سعی و کوشش را نموده‌اند صمیمانه سپاسگزاری نموده‌و موفقیت همگان را از درگاه حضرت حق آرزودارد.

قم ـ بیات

محمدرضا جعفری ۱۱ ساله‌فرزند تقی جعفری محصل از تاریخ ۱۹ر۷ر۳۵ باپیراهن ورزشی و دوچرخه‌ازمنزل خارج شده ودیگر بازنگشته است کسانی که از نامبرده اطلاع دارند استدعا می شود به آدرس : اصفهان، خیابان رینبیه ،۲٤ متری ولیعهد، کوچه ابن یمین یاتلفن ، ی :٤۲۸۹۱ـ ٤۳۹۳۷ یادرتهران تلفن٥۹۱٦٥٤ اطلاع دهند.

آ ـ ۲۹۰۹

سال نو، کلاس های نو

باآغازسال نو،دوره جدید کلاس های انجمن دوشیزگان وبانوان آغازمیشود

خیاطی، آشپزی، آرایش وزیبائی، ماشین نویسی فارسی ولاتین، انگلیسی، فارسی، منشیگری وخمیرچینی

هر کلاس ، دارای دوره معینی است که زیر نظر برجسته ترین دبیران اداره میشوند وشما باشرکت در هر کلاس در کوتاه ترین مدت تسلط وتخصص پیدامی کنیدو بدریافت گواهی نامه نایل میشوید .

برای بدست آوردن اطلاعات بیشتر و نام نویسی وشرکت درکلاس، به بهارشمالی، شماره ۲٥٤، انجمن دوشیزگان و بانوان ، تلفن های ۸۲۳۷۳۷ و ۸۲٤۸۳۱ مراجعه فرمائید .

پیشنهاد میکنیم .....
برای خرید پلویز چند روز دیگر صبر کنید

ناسیونال National

بشر، هنوز از پیش بینی زلزله، عاجز است

زلزله تقریبا بطور ناگهانی روی میدهد بهمین جهت است که این بلیه طبیعی همیشه وحشتناک جلوه میکند .

در تاریخ چهارم ماه مارس سال ۱۹۷۷ ضربه « تـــوفان زیرزمینی » بر نقاط مسکونـــی رومانی وارد آمد. غریوو غرش این ضربه را سکنه شهر هـــای بلغارستان و مجارستان و اتحاد شوروی و یوگسلاوی و یونان نیز شنیدند . ده ثانیه بعد، ایستگاه زلزله نگاری مسکو حادثه را ثبت کرد .

خبرگزاریها و آژانسهای تلگرافی جهان اخبار مربوط به ویرانی ها و اقدامات معطوف به نجات مردم وبرطرف کردن ویرانی ها را در ابعاد وسیعی منتشر کردند .

خبرنگار خبرگزاری مطبوعاتی «نووستی» از «سرگئی مدودیف» نایب رئیس مجمع اروپائـــی مهندسان زلزله شناس و برنده جایزه دولتی اتحاد شوروی درخواست کرد که با تکاء دانش و سرشار خود پیرامون این واقعه سخن گوید .

پروفسور مدودیف گفت : «ما نتوانستیم زمان وقوع این زمین لرزه را پیش بینی کنیم ، اگرچه دانشمندان از وجود ناحیـــه زلزله خیز «کاریات» آگاه شده بودند و آنها قبلا امکان زمین لرزه شدید و نیرومندی را در ایـــن جا پیش بینی میکردند . کانون خارجی زمین لرزه در سلسله جبال کاریات به عمق ۱۰۰ الی ۱۵۰ کیلومتر درخاک رومانـی قرار داشت .

درهرحال بطوریکه عده زیادی فکر میکنند خطر عمده در زمین لرزه ها عبارت از شکافتن زمین و ببار آمدن خرابی نیست، بلکه این خطردر لرزش شدید قشر های فوقانی خاک ،که از کانون موج زلزله زیرزمینی ناشی می شود ، سرچشمه میگیرد واگر بناهای مسکونی و تاسیسات صنعتی تحمل تکان های شدید زمینی را که بروی آن قرار گرفته‌اند ، آنگاه خطرلرزه زیرزمینی بمراتب کمتر میشود. لیکن برای تامین ساختمان های مقاوم دربرابر زلزله قبل از هر چیز لازم است که بدانیم کجا و باچه شدتی زلزله حادث خواهد شد ؟

امروزه ، زلزله شناسان می‌توانند باکمک ابزار آلات ویژه‌ای مختصات لرزه وارده ، عمـق کانون آن و نیز نیروی ضربـه زیرزمینی را تعیین کنند. دانشمندان باکمک اطلاعات و خصوصیات زمین شناسی منطقه، نواحـــی‌ای را که بیش و کم در زمینه زلزله خطرناک است ، مشخص می کنند .

بدین ترتیب در حال حاضر زلزله شناسان بیش و کم می‌توانند به سئوالات «در کجا » و «باچه قدرت» جواب دهند. دانش آنها اجازه میدهد اقدامات بلند مدتی درزمینه احتیاط و مراقبت بعمل آورند ولی به سئوال سوم چه وقت میتوان پاسخ داد: یکی زلزله روی میدهد ؟ »

بشر و علم ، هنوز نتوانسته پاسخ دقیق این سئوال را بدهد. اگرچه طی اوقات اخیر تحولات امیدبخشی آغاز شده است .

دشوارترین موضوع در این است کـــه زلزله بطور منظم روی نمیدهد . ممکن است بین یک زلزله تا زلزله بعدی چندین ماه ویا سال فاصله باشد ، شاید همصدسال. همچنانکه بعنوان مثال میتوان از زلزله سال ۱۹۴۸ عشق آباد یاد کرد .

ما هنوز از «کاتاکلیسم» های واقعی درا عماق سیاره که باعث زمین لرزه میشوند اطلاعی در دست نداریم ودرست بهمین علت است که هنوز نمیتوانیم دقیقا زمان تشنجات اعماق زمین را پیش بینی کنیم . معذلک طـی اوقات اخیر متدهائی با موفقیت طرح وتهیه میگردد که میتوان بدان وسیله مستقیما وقـــوع زلزله را پیش بینی کرد .

از آن جمله‌اند تغییر سرعت موج زمین لرزه ونواحی همجوار زلزله آتی و تغییر خواص شیمیائی وگازی آبهای زیرزمینی و لرزش وارتعاش محسوس میـــدان مغناطیسی .

این پژوهشات به دانشمندان امکان میدهد از وقایعی که دربطن کره زمین به کمال میرسند باخبر شوند وبدینوسیله موعد احتمالی وقوع این وقایع را معین کنند. مساعی مشترک دانشمندان زلزله‌شناس شوروی و امریکا، که درچهارچوب همکاری دوکشور درزمینه حفظ محیط زیست پژوهشهائ درمورد نواحـــی زلزله‌خیز پسیر وکالیفرنیا انجام میدهند ، سهم بسزائی دارد .

البته از زلزله شناسان نباید انتظار «معجزه» داشت ومنتظر بود که تاریخ دقیق هریک از تکانهای شدید زیرزمینی را پیش بینی کنند، ولـی در اینکه بشریت از وحشت زلزله رهـــا خواهد شد ، جای هیچ‌تردیدی نیست .

یک تصادف واینهمه کارشناس!!

ـ آقا تقصیر شماست که ازپشت زدید بماشین آقا

ـ نه آقا ، تقصیر جلوئی است که یهو ترمز زد این بنده خدا داشت با سرعت مجاز حرکت می کرد .

ـ آقا یمجوری باهم کنار بیایین اگر افسر بیاید اول هردوی شما را یکی صد تومان جریمه میکند چون ماشینهاتونو پس از تصادف کنار نزدین !

ـ نه جونم این حرفها چیه . اگر ماشینهاشونو بزنن کنارتازه افسر هم که بیاد معلوم نمیشه حق باکدامشون بود، جهنم صد تومن . من اگر جای آقایان بودم تا فردا صبح هم صبر میکردم تا افسر بیاد ....

و در این میان صاحبان دو اتومبیل تصادفی بودندکه کنار اتومبیلهایشان کز کرده بودند و انتظار افسر راهنمائی را می کشیدند و این بلبل زبانی ها و «کارشناسی» ها فقط از آدمهای بیکاره‌ای بود که بعد از تصادف دو اتومبیل دست از کار و زندگی شان کشیده بودند و بعضی ها برای «مصلح وصفا» دادن و برخی هم برای تماشا در کنار اتومبیل های تصادفی حلقه زده بودند ! بعضی از این آدمهای بیکار و کاسبی کهواقعا صبر ایوبدارند اگر چند ساعت هم اتومبیلهای تصادفی در انتظار آمدن افسر کارشناس وسط خیابان معطل باشند از جایشان جم نمیخورند!

این عکس را دوروز پیش عکاس ما در خیابان فردوسی پس از تصادف دو اتومبیل بر داشته است و جماعت بیکاری رانشان میدهد که گوئی برای تماشای یک «شوی» جالب در محل حاضر شده اند !

جالب تر از همه آن آقای موتور سواری بود که برای اینکه ببیند مقصر کی بود وبین صاحبان اتومبیلهای تصادفی چه می گذرد بزحمت وسط خیابان دور زد، راهش را تغییرداد. موتورسیکلتش را جلوی اتومبیل پارک کرد ، با عجله خودش را به حلقه آدم های بیکار و تماشاچی رساندو چون یک کاردان فنی متبحر نظر داد که مقصر کی است ومیزان خسارت چقدر است و طرفین چطوری باهم کنار بیایند بصلاح و صرفه‌شان هست

راستی یکبار دیگر باین عکس نگاه کنید . اگر وجود این همه آدم بیکار و اظهار نظر های ضد و نقیض آنها نبود آیا طرفین دعوی زودتر مشکل شان حل نمی شد ؟

یک تعمیرگاه دیگر هم تعطیل شد

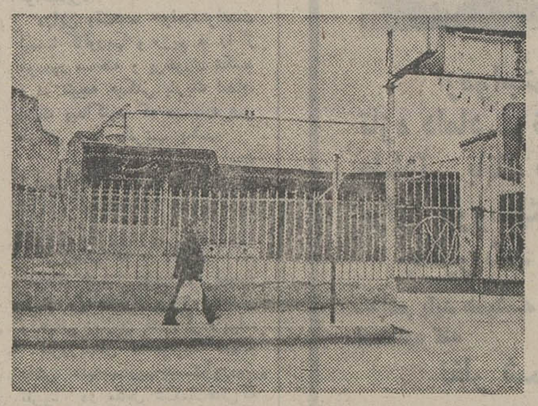

سوای کار «سوپر سودآور» ، بساز و بفروشی این روز هاهمه جور آدمی را از استاد دانشگاه و جراح تا تاجر بازار و هنرپیشه سینما را بمدار خود جذب کرده است ، اگر بخواهند چهارتاشغل آزاد آب و نان‌دار بشمارند ،بدون شک ، داشتن تعمیرگاه اتومبیل اگر در حد فروش لوازم یدکی اتومبیلها و میوه فروشی بازار های روز نباشد چیزی ازآنهاکم و کسر ندارد و بی‌شک جزو آن چهارتاست !

شهر ماشین زده تهران هر دم زیر خروار ها آهن تازه وارد کمر خم میکند دستکم روزی چهار صد دستگاه اتومبیل نمره میشود . ومژده داده‌اند که تا پایان امسال تعداد خودرو های پایتخت از مرز یک میلیون و دویست هزار دستگاه خواهد گذشت . هر روز چشمان ازدود سیاه شده مردم به انواع تازه‌ای از اتومبیلهای کشور های مختلف دنیا در کلکسیون اتومبیل های پایتخت روشن میشود . مثل اینکه پایتخت نشینان سند سپرده‌اند که نمایشگاه تهران از هیچ مدل اتومبیلی بی‌بهره نباشد !

دراین دنیای شلوغ دودو آهن که باد چرخ هر لاستیک یک تومان و اجرت پنجر گیری و تعویض لاستیک یکصد ریال است بازار یدکی فروشان وتعمیرگاه‌ها سکه است . کثرت مشتری و کمبود کارگر تعمیرکار وسرویس کار باعث شده که گروهی صاف کار کسب و کارشان را به بیابانهای اطراف تهران بکشانند وبخصوص روز های تعطیل در بیابان خدا بصافکاری و رنگ کاری و تعمیر موتور بپردازند و مردمی همکه ماهها موفق به شستن وسرویس اتومبیل خود نشدند و به چشمه سار های اطراف شهر پناه می برند . دراین میان تعطیل تعمیر-گاهی آنهم مشرف به خیابان های ملت وچراغ‌گاز از عجایب است

این تعمیرگاه که زمانی از شلوغ ترین تعمیرگاههای تهران بود مدتی است تعطیل شده وکسی نمیداند چرا وبه چه علت

شاید کمبود کارگر متخصص این تعمیر گاه را بتعطیل کشانده‌شاید هم مشاغلی آب و نان دارتر برای صاحبان آن وسوسه‌انگیز بود و شاید هم هیچکدام....

وقتی عکاس ما از این تعمیرگاه عکس‌گرفت هیچکس در آن نبود با صاحبش هم نتوانستیم تماس بگیریم اطاق اصناف هم دلیلش را نمیدانست ...

اسرار طول عمر

بقیه از صفحه ۱۱

من امیدوارم روزی فرا رسد که تمام موجودات انسانی مخصوصا نوجوانان و جوانان و کسانی که از چهل سالگی گذشته‌اند بطریقه هوشیارانه و باقراست، غذا هائی را مصرف کنند که جوابگوی نیاز های بدن ما در مقابل عناصر حیاتی باشد.

اگر این عناصر حیاتی درغذا های ما وجود ندارد باید بسراغ غذاهای تکمیلی برویم.

یک بدن خوب تغذیه شده بهترین قوه دفاعی رابرای مقابله باقشار های دنیای جدید بوجود میاورد.

چقدر باید بخوریم ؟

این سئوالی است که اغلب از من میکنند و من جواب میدهم که در ابتدا ما باید باندازه کافی بخوریم تا جوابگوی نیاز های بدن ما از نظر انرژی باشد .

گرسنگی جسمی که نباید آن را با گرسنگی های شدید و ناگهانی احساسی که اغلب علت های آن محرومیت است اشتباه کرد بطور کلی راهنمای خوبی است تا مابدانیم چقدر باید بخوریم.

هر آدمی وقتی کمی هم دقیق باشد بحکم تجربه پی خواهد برد که چه وقت گرسنه میشود و چقدر باید بخورد؟

جای بسی تاسف است که ما از دستگاهی که بما از اشتهای سلولهای مابه عناصر غـذائی اصلی خبر میدهد قادر نباشیم آگاهی یابیم.

خوشبختانه ، هوش و فراست ما برای این آگاهی کاملا قدر است و ما باید دراین باره همیشه از آن کمک بگیریم.

ولی چگونه از هوش و فراست کمک گیریم و آنرا بکار بریم‌مد حالی که چیزی‌از تغذیه نمیدانیم؟

اینجاست که این کتاب به شما کمک خواهد کرد.

دراین لحظه ، بیاد آوریدکه غذاهای کاملا طبیعی برای اشتهای شما لذت بزرگی بوجود میاوردو چنین غذاهائی برای سلامتی شما خوشمزه تر و مفیدتر خواهند شد واین اولین گام مابسوی زندگی بتهری است .

مجسمه برنزی ۳۵۰۰ ساله در قفقاز

جالب‌ترین یافته باستان‌شناسان آرمنی در دهه اخیر مجسمه‌ای برنزی است که در جریان حفریات مقبره‌ای باستانی در نزدیکی روستای «لوری‌برد» کشف شد . کمپوزیسیون این اثر ، کـه حاکی از گوزن وبچه هـایش است که مورد تعقیب یوزپلنگ ها قرار گرفته‌اند ، بسیار جالب وبی‌نظیر است. این مجسمه تقریبا به ۳۵۰۰ سال پیش تعلق دارد که توسط تندیس پرداز ناشناسی ساخته شده است واز لحاظ مهارت و کمال اجرائی، انسان رابشگفت می‌آورد . این برای اولین بار است که چنین اثری یافت می‌شود .

در میان یافته های دیگر نیز میتوان از یک مجسمه برنزی یاد کرد که نمایانگر صحنه شکارشیر است: دوسپاهی که‌روی ارابه‌ای قرار دارند که بوسیله اسبها کشیده میشوند، سر درپی شیران گذاشته‌اند . هنرمند باستانی ، آدم‌ها وحیوانات را در حالت حرکت سریع ترسیم نموده است .تکنیک اجرائی و خصوصیات فلزی مجسمه نشان میدهد که توسط استاد کاران محلی تهیه شده است.

چراغهای راهنمائی بامیدان مغناطیسی!

در تاشکند، پایتخت جمهوری شوروی ازبکستان ، از سیستم جدید اراهنمائی وسایل نقلیه شهری با موفقیت آزمایش بعمل آمد. چراغ راهنمائی که‌سر چهار خیابانهای شهر نصب شده، بنا راه یکی از پرآمد وشدترین به اقتضای تراکم اتومبیل هـا بطور خودکار راه را برای این‌و آن خیابان باز میکند .

در زیرزمین چهار راه، که‌بطی کشیده‌اند بشکل یک مربـع مستطیل بزرگ، که از طریق آن جریان برق عبور میکند که‌در این چهارچوب یک میدان مغناطیسی ایجاد می کند. در موقع تجمع وسایل نقلیه در تقاطع علاماتی بوجود می‌آیند که بطور خودکار جمع بندی میشوند . در یک دستگاه مخصوص تعداد این علامات که حاکی از تعداد اتومبیل ها است و از جهات مختلف تقاطع واصل میشوند ، تعیین میکردند . بعد دستگاه تصمیم میگیرد که چراغ کدام یک از خیابان های چهار راه را سبز کند .

راهنمای الکترونیکی زمان توقف وسایل نقلیه را در چهار راه ها تادو برابر کمتر میسازد .

پیاده رو است یا انبار مصالح ساختمانی؟!

مردم آزاری شاخ ودم ندارد، هرکس بنحوی مخل آسایش و آرامش دیگری بشود مردم‌آزاری است و قانون عملش را مستحق مجازات میداند ، حالا خواه این مردم آزار راننده کامیونی باشد که کله سحر باغرشی رعد آسا بار تیر آهن و آجر را با فشار یک دکمه از اطاق کمپرسی‌کامیون وسط خیابان تخلیه‌میکند و خواب خوش سحرگاهی را از در و همسایه‌ها میگیرد ،خواه همسایه مزاحمی که در گرمای تابستان اتومبیلش را درسایه درخت منزل همسایه پارک میکند وصاحبخانه را مجبور میکند چهار چرخه‌اش را توی آفتاب داغ رها کند، و خواه صاحب کار بی ملاحظه‌ای که بدون رعایت کمترین حق‌پیرای عابر پیاده سراسر پیادرو رابا آهک و آجر وکیسه های سیمان می‌پوشاند و حتی حریم پارکومتر خیابان راکه محل توقف یک اتومبیل است وروزانه عوایدی برای شهرداری دارد اشغال میکند، عکسی را که ملاحظه می‌فرمائید چندروز پیش عکاس ما ازخیابان پشت باغ سپهسالار برداشته‌است ملاحظه میفرمائید که نه‌تنها آجر پیادرو را بروی عابر بسته‌است بلکه جای توقف یک اتومبیل را زیر چتر پارکومتر گرفته است.

این عمل سد معبر است و امری خلافی است که از ۲۰ تا ۵۰ تومان جریمه دارد.

آگهی احضار

بنامبردگان زیر که ذیلا مجهول‌المکان میباشند بدینوسیله ابلاغ میشود که ظرف دو ماه پس از نشر آخرین آگهی برای رسیدگی در شعبه اول بازپرسی حاضر شوند در صورت عدم حضور و انقضاء مهلت مذکور طبق مقررات اقدام خواهد شد

آقایان ۱ـ عزیز قهرمانی ۲ـ طهمورث تقی زاده ۳ـ محمد تقی علی‌پور ۴ـ اصغر فرهادپور ۵ـ عبدالله عظیم دوست ۶ـ اسمعیل مژدهی ۷ـ حسین نعمتی ۸ـ باتهام قمار علنی وارتکاب بزه مذکور در بازپرسی حاضر شوید .

بازپرس شعبه اول دادگستری گیلان ـ والائی

آگهی استخدام (جهت درج در جراید)

نیروی زمینی شاهنشاهی بمنظور تکمیل کادر درجه داری (تکنیسین مواد غذائی) خود عده‌ای داوطلب باشرایط زیر استخدام مینماید .

الف ـ شرایط

۱ـ تابعیت دولت ایران و متدین بیکی از ادیان (اسلام ـ مسیحی ـ کلیمی ـ زرتشتی)
۲ـ حداقل سن ۱۷ سال و حداکثر ۲۲ سال تمام و قد ۱۶۰ سانتیمتر کمتر نباشد
۳ـ داشتن صحت مزاج بگواهی بهداری ارتش وداشتن گواهینامه سوم متوسطه. یا پایان دوره راهنمائی.

ب ـ حقوق ومزایا

۱ـ مدت تحصیل در آموزشگاه گروهبانی شبانه‌روزی بوده که کلیه هزینه تحصیلی خوراک پوشاک و لباس زیست بعهده ارتش میباشد و در این مدت ماهیانه ۶۵۰۰ ریال بعنوان کمک‌هزینه تحصیلی به‌آنان پرداخت وپس از نیل بدرجه گروهبان دومی حقوق و مزایا و ترفیعات بعدی آنان نیز برابر قانون استخدام نیروهای مسلح شاهنشاهی خواهد بود.

داوطلبین واجد شرایط برای ثبت نام وکسب اطلاعات بیشتر میتوانند همه روزه باستثنای روز های تعطیل از ساعت ۸ الی ۱۵ در تهران بدایره پرسنل اداره دامپزشکی و کنترل مواد غذائی اداره یاد شده واقع در تهران میدان رشدیه مراجعه نمایند. م‌الف ۴۰۴۲

اداره دامپزشکی نیروی زمینی شاهنشاهی

صاحبان صنایع وبازرگانان کشور

الاتحاد

تنها مجله عربی زبان ایران از گروه نشریات مؤسسه اطلاعات

با داشتن بالندگی در ۲۱ کشور عربی

روزهای شنبه منتشر میشود

آگهی‌های رسمی شرکتها: تاسیس شرکتهای جدید التاسیس ـ تغییرات اساسنامه شرکتها ـ افزایش سرمایه ـ تصمیمات جدید ـ انحلال

آگهی تغییرات در شرکت سهامی عام بانک داریوش ثبت شده بشماره ۱۸۱۵۱

بموجب تصمیم مورخ ۲۱ر۱۰ر۲۵۳۵ مجمع عمومی فوق‌العاده مواد ۲ «موضوع» ۲۰ـ ۵ـ ۳ـ ۱۴ ـ ۱۱ ـ ۱۷ بشرح مندرج در صورت جلسه مذکور اصلاح گردید.

م‌الف ۳۷۸۵

مدیر کل ثبت‌شرکتها و مالکیت صنعتی ـ یحیی‌مدنی

آ ـ ۱۴۴۱۲

آگهی تصمیمات در شرکت میناك (سهامی خاص) ثبت شده بشماره ۱۵۷۱

باستناد صورت‌جلسه مجمع‌عمومی عادی مورخ ۲۱ر۱۲ر۳۵ تصمیمات زیر درشرکت فوق اتخاذ گردید: ۱ـ ترازنامه‌وحساب سودوزیان سال مالی ۲۵۳۵ بتصویب رسید. ۲ـ آقایان دکتر بیژن کاویانی وصادق نیری بترتیب بسمت بازرس اصلی وعلی‌البدل برای مدت یکسال انتخاب شدند ۳ـ روزنامه اطلاعات جهت درج آگهی های شرکت تعیین گردید ۴ـ آقایان مهندس فریدون زاهدی ومهندس شمس‌الدین خوشنویسان و مهندس ابوالحسن مجدی ازتاریخ ۳۱ر۳ر۳۶ تاآخر آذرماه ۲۵۳۷ کماکان بسمت اعضاء هیات‌مدیره شرکت انتخاب شدند وباستناد صورت جلسه هیات‌مدیره مورخ ۲۱ر۱۲ر۲۵۳۵ آقای مهندس فریدون زاهدی بسمت رئیس هیات‌مدیره وآقای مهندس ابوالحسن محمدی به سمت نایب‌رئیس هیات‌مدیره وآقای مهندس شمس‌الدین خوشنویسان بسمت مدیرعامل شرکت انتخاب شدند.

م‌الف ۴۰۰۲

مدیر کل ثبت‌شرکتها و مالکیت صنعتی ـ یحیی‌مدنی

آ ـ ۱۴۶۴۵

آگهی تبدیل نوع وتغییرات دیگر شرکت مجتمع شیر و گوشت محصص بامسئولیت محدود

به استناد صورت‌جلسه مورخ ۳ر۲ر۳۶ مجمع عمومی شرکاء شرکت مذکور :

۱ـ نوع شرکت ازبامسئولیت محدود به سهامی خاص تبدیل و اساسنامه جدید شرکت مشتمل بر ۵۶ ماده و ۴ تبصره تصویب و جایگزین اساسنامه قبلی گردید. سرمایه شرکت مبلغ ده میلیون ریال منقسم به یکهزار سهم ده‌هزار ریالی باتمام تمام‌پرداخت شده میباشد.

۲ـ آقایان محمد صنیعی ،سیدعلی حقگو و ابوالفضل منیرالدین قزوینی بسمت اعضا هیات‌مدیره برای مدت دوسال وآقایان حسین صنیعی بسمت بازرس اصلی و سیدرضا حقگو بسمت بازرس علی‌البدل برای مدت یکسال انتخاب گردیدند.

۳ـ روزنامه اطلاعات جهت درج آگهی های شرکت تعیین گردید

بموجب صورت‌جلسه مورخ ۳ر۲ر۲۵۳۶ هیات‌مدیره آقایان سید علی حقگو بسمت رئیس هیات‌مدیره و محمدصنیعی بسمت مدیرعامل انتخاب گردید وکلیه چکها واوراق مالی و اسنادتعهدآور باامضای متفق رئیس هیات‌مدیره ومدیرعامل وبامهرشرکت معتبر خواهدبود.

ذیل ثبت درتاریخ ۷ر۲ر۲۵۳۶ تکمیل امضاء گردید.

م‌الف ۴۰۰۷

مدیر کل ثبت‌شرکتها و مالکیت صنعتی ـ یحیی‌مدنی

آ ـ ۱۴۶۴

آگهی تغییرات در شرکت روشنائی فیلیپس سهامی خاص ثبت شده بشماره ۱۷۲۳۵

بموجب صورت جلسات مجمع عمومی عادی‌سالیانه و هیئت‌مدیره مورخه ۲۴ر۱ر۲۵۳۶ شرکت‌روشنائی فیلیپس سهامی خاص تغییرات زیر درشرکت بعمل آمده‌است :۱ـ ترازنامه وحساب سودوزیان‌شرکت مربوطبه عمل کرد ۹ ماهه سال ۲۵۳۵ تصویب گردید ۲ـ شرکت‌فیلیپس ایران سهامی‌خاص به‌نمایندگی آقای کرفلیس یوهانس‌ارندفوقد ـ آقای مصطفی رحیم‌زاده‌خوئی ،آقای اری‌ژان‌فان‌رون‌برای مدت دوسال بسمت اعضاء هیئت‌مدیره شرکت انتخاب گردیدند که‌آقای کرفلیس یوهانس ارندفوقد و آقای مصطفی رحیم زاده خوئی بترای مدت دو سال به ترتیب به سمت رئیس و نایب رئیس هیئت مدیره شرکت انتخاب شده‌اند ۳ـ آقای محمود فتحی برای مدت‌دوسال بسمت مدیر عامل شرکت انتخاب ضمنا اختیارات‌مدیرعامل ودارندگان حق‌امضاء در شرکت بشرح زیرمی‌باشد :الف ـ مدیرعامل شرکت مقام رسمی اجرائی و مسئول اموجاری شرکت‌بوده وبه‌تنهائی دارای کلیه‌اختیارات هیئت‌مدیره مصرحه در اساسنامه می‌باشد باستثناءموارد مذکور در زیرکه می‌بایستی باتصویب خاص هیئت‌مدیره انجام گیرد: اخذ وام از بانکها و موسسات واشخاص برای مبالغ بیش‌از ده‌میلیون ریال، تاسیس شرکت و یا مشارکت‌درشرکت‌های دیگر،خرید و یا فروش اموال غیرمنقول وبه‌رهن ووثیقه گذاردن آنها، هزینه‌های تاسیساتی و سرمایه برای‌مبالغ بیش‌از پنج میلیون ریال ،استخدام کارکنان برای شرکت باحقوق ماهیانه بیش‌از ۷۰ هزارریال ،استخدام کارکنان قرارداد و موافقت‌نامه باسهامداران شرکت ب ـ کلیه‌چکها و بروات‌و سفته‌های شرکت می‌بایستی همواره‌دارای دو امضاءبوده و بامضاءمدیر عامل وآقای مصطفی رحیم‌زاده‌خوئی یا مهرشرکت معتبرخواهد بود ضمنا هریک از دارندگان حق امضاء حق‌خواهند داشت حق امضای‌خود رابا مسئولیت خودو بطور موقت به شخص و یا اشخاص ثالث واگذار نماید . ۴ـ آقایان علیرضا ساریخانی و بایرون نلسن ازموسسه حسابرسی وینی‌مری‌اند کمپانی به ترتیب به‌سمت بازرس اصلی و علی‌البدل شرکت برای سال‌مالی منتهی‌به‌آذرماه ۲۵۳۶ شرکت‌انتخاب گردیدند ۵ـ روزنامه اطلاعات جهت درج آگهی هاو دعوت‌نامه های شرکت تعیین گردید .

م‌الف ۳۷۸۹

مدیر کل ثبت‌شرکتها و مالکیت صنعتی ـ یحیی‌مدنی

آ ـ ۱۴۴۱۱

آگهی تغییر محل و تغییرات دیگر شرکت تولید سم ایران (سهامی خاص) ثبت شده بشماره ۲۶۹۴۶

باستنادصورت‌جلسه مورخ ۱۰ر۱۱ر۲۵۳۵ هیئت‌مدیره شرکت‌مذکور ۱ـ اختیاراتی بشرح مندرج درصورت‌جلسه به‌هیئت مدیره عامل‌و مدیر عامل شرکت تفویض گردید ۲ـ آقای داریوش مستوفی بجای آقای پرویز مشیرفاطمی بنمایندگی از طرف بانک توسعه صنعتی به سمت عضو هیئت‌مدیره برای بقیه‌مدت تصدی هیئت‌مدیره انتخاب گردید ۳ـ مرکزاصلی شرکت به خیابان پهلوی خیابان کامران شماره ۱ انتقال یافت.

م‌الف ۳۷۸۴

مدیر کل ثبت‌شرکتها و مالکیت صنعتی ـ یحیی‌مدنی

آگهی تغییرات در شرکت سهامی خاص گاز سرد کننده ایران ثبت شده بشماره ۲۵۱۵۳

طبق صورت‌جلسه مورخ ۳۱ر۱ر۲۵۳۶ مجمع‌عمومی عادی شرکت سهامی‌خاص گاز سردکننده ایران اولا ـ ترازنامه سال مالی منتهی بماه دهم‌سپری‌گذشته به‌تصویب رسید ثانیا ـ آقای کلودالوفلارتی بسمت بازرس اصلی و آقای علیرضا ساریخانی بسمت بازرس علی‌البدل برای مدت یکسال انتخاب‌شدند ثالثا ـ روزنامه اطلاعات جهت درج آگهی های شرکت‌تعیین‌شد.

م‌الف ۴۰۰۳

مدیر کل ثبت‌شرکتها و مالکیت صنعتی ـ یحیی‌مدنی

آ ـ ۱۴۶۴۴

آگهی شرکت ساختمانی پرشین مارین (سهامی خاص) ثبت شده بشماره ۱۶۶۵۵

برابر صورت‌جلسه مجمع‌عمومی عادی سالیانه شرکت ساختمانی پرشین‌مارین (سهامی خاص) مورخ ۲۴ر۱ر۲۵۳۶ ترازنامه و حساب سودو زیان شرکت مربوط بسال مالی ۱۹۷۶ تصویب گردیدو آقایان پرویز نبوی‌ومایکل .ب. کرلوئیس برای مدت‌یکسال بترتیب بعنوان بازرسان اصلی‌وعلی‌البدل شرکت‌انتخاب شدند.ضمنا روزنامه اطلاعات جهت درج آگهی‌های شرکت تعیین گردید.

م‌الف ۳۷۸۲

مدیر کل ثبت‌شرکتها و مالکیت صنعتی ـ یحیی‌مدنی

آ ـ ۱۴۴۱۷

آگهی تعیین صاحبان امضاء در شرکت گاز سرد کننده ایران (سهامی خاص) ثبت شده بشماره ۲۵۱۳۵

طبق صورت جلسه مورخ ۳۱ر۱ر۳۶ هیئت‌مدیره شرکت گاز سردکننده ایران سهامی خاص مقرر گردید کلیه اسناد و مدارک تعهدآور شرکت و همچنین کلیه سفته‌ها، بروات، قرارداد ها وغیره با امضای آقای ادموند حکیم ویاآقای پیر فیلیپین هرکدام به تنهائی و بامهرشرکت باشد. ویاکلیه سفته‌ها و بروات وقرارداد هاوغیره باید با امضاء آقای مرتضی صفاریان طوسی مدیرعامل شرکت‌و آنتوان کوماتی متفقا بامهرشرکت میباشد.

مدیر کل ثبت‌شرکتها و مالکیت صنعتی ـ یحیی‌مدنی

م‌الف ۴۰۰۴

آ ـ ۱۴۶۴۳

آگهی تغییرات در شرکت سهامی خاص بازرگانی تقوی ثبت شده بشماره ۱۹۵۹۵

طبق صورت‌جلسه مورخ ۲۸ر۱۲ر۳۵ مجمع عمومی شرکت سهامی خاص بازرگانی‌تقوی .اولا آقایان مرتضی طباطبائی‌اوره و احمد طباطبائی اوره وخانم‌ربابه مرتضوی بسمت اعضای‌اصلی هیئت‌مدیره برای مدت دوسال وآقای فریدون انوری بسمت بازرس‌اصلی وبه‌نو زهرا طباطبائی بسمت بازرس علی‌البدل برای مدت یکسال انتخاب شدند وآقای سید مرتضی طباطبائی بسمت ریاست هیئت‌مدیره و مدیرعامل وآقای احمد طباطبائی اوره بسمت نایب‌رئیس هیئت‌مدیره برگزیده شدند و مقررگردید کلیه‌اوراق تعهدآور واسناد رسمی‌و غیره با امضاء منفردآقای سید مرتضی‌طباطبائی اوره همراه بامهر شرکت باشد.

ثانیا محل شرکت از محل سابق‌به‌خیابان سی‌متری نارمک‌ایستگاه داروخانه ساختمان عسگری شماره ۲۰۳ انتقال یافت.

مدیر کل ثبت‌شرکتها و مالکیت صنعتی ـ یحیی‌مدنی

م‌الف ۳۷۸۳

آ ـ ۱۴۴۱۶

آگهی شرکت خدمات فنی آی . تی . تی (سهامی‌خاص) ثبت شده بشماره ۱۶۳۵۰

برابر صورت جلسه مجمع‌عمومی عادی سالیانه شرکت‌خدمات فنی آی.تی.تی. (سهامی‌خاص) مورخ ۶ر۲ر۲۵۳۶ ترازنامه وحساب سودو زیان شرکت مربوط بسال مالی ۱۹۷۶ تصویب گردیدو آقایان ا.ایتکین وعلیرضا ساریخانی برای مدت‌یکسال بترتیب بعنوان بازرسان اصلی وعلی‌البدل شرکت انتخاب شدند.ضمنا روزنامه‌اطلاعات جهت درج آگهی های شرکت تعیین گردید.

مدیر کل ثبت‌شرکتها و مالکیت صنعتی ـ یحیی‌مدنی

م‌الف ۴۰۰۵

آ ـ ۱۴۶۴۲

آگهی تغییرات در شرکت سهامی خاص گاز سرد کننده ایران ثبت شده بشماره ۴۸۷۹

برابر صورت‌جلسه مجمع‌عمومی عادی سالیانه شرکت آی.تی.تی. ایران (سهامی‌خاص) مورخ ۶ر۲ر۲۵۳۶ ترازنامه وحساب سودو زیان شرکت مربوط‌بسال‌مالی ۱۹۷۶ تصویب گردید وآقایان ا.ایتکین و علیرضا ساریخانی برای مدت. یکسال بترتیب بعنوان بازرسان اصلی وعلی‌البدل شرکت انتخاب شدندضمنا روزنامه اطلاعات جهت درج‌آگهی های شرکت تعیین گردید.

مدیر کل ثبت‌شرکتها و مالکیت صنعتی ـ یحیی‌مدنی

م‌الف ۴۰۰۶

آ ـ ۱۴۶۴۱

آگهی شرکت آی . تی .تی ایران (سهامی خاص) ثبت شده بشماره ۴۸۷۹

برابر صورت‌جلسه مجمع‌عمومی عادی سالیانه شرکت آی.تی.تی. ایران (سهامی‌خاص) مورخ ۶ر۲ر۲۵۳۶ ترازنامه وحساب سودو زیان شرکت مربوط‌بسال‌مالی ۱۹۷۶ تصویب گردید وآقایان ا.ایتکین و علیرضا ساریخانی برای مدت. یکسال بترتیب بعنوان بازرسان اصلی وعلی‌البدل شرکت انتخاب شدندضمنا روزنامه اطلاعات جهت درج‌آگهی های شرکت تعیین گردید.

مدیر کل ثبت‌شرکتها و مالکیت صنعتی ـ یحیی‌مدنی

م‌الف ۴۰۰۶

آ ـ ۱۴۶۴۱

اعلام جرم کننده: زمین را به دو برابر قیمت می خرم تا در آن مدرسه بسازم

رسیدگی به پرونده اتهامی شهردار خرمشهر آغاز شد

گزارشهائی از جنوب

اطلاعات — صفحه ۱

یکشنبه ۲۵ اردیبهشت ماه ۲۵۳۶ ــ شماره ۱۵۳۱۰

اطلاعات منتشر می کند ②

برای رسیدگی به پرونده دیوان کیفر به دادسرای «خرمشهر نیابت داد

گفته می‌شود پای افراد دیگری بمیان کشیده خواهد شد

شهرداری حاضر نشده بود زمین را متری ۴۵۰۰ ریال بفروشد ولی آنرا متری ۲۵۰۰ ریال واگذار کرد

اینجا، پارک قبلی شهرداری‌ست که در جوار پارک شماره ۶ خرمشهر قرار دارد. بقرار اطلاع شهرداری این محل رابدون رعایت ضوابط قانونی واگذار کرده ودر آن«ماشین شوئی» ایجاد شده است. واگذاری این زمین موجب‌شدکه علیه‌شهردار اعلام جرم شود.

★دادسرای دیوان کیفر، برای رسیدگی به اعلام جرم حسین سلیمانی، علیه ایرج هاشمی شهردار خرمشهر، به دادسرای این شهر نیابت قضائی داد و آقای علی اصغر فرزام دادستان خرمشهر، پرونده را به آقای گودرزی بازپرس دادسرا ارجاع کرد تا رسیدگی به آن سریعا انجام شود. آقای گودرزی بازپرس با مطالعه دقیق پرونده، حسین سلیمانی (اعلام جرم کننده) را برای ادای توضیحات بیشتر به بازپرسی فراخواند و بقرار اطلاع در این رویاروئی، حسین سلیمانی مدارکی دال بر تخلف شهرداری به بازپرس ارائه داده است.

گفته میشود، با آغاز رسیدگی به پرونده اتهامی شهردار خرمشهر پای افراد دیگری بمیان کشیده خواهد شد. حسین سلیمانی، در اعلام جرم علیه شهردار، مسائل مهمی از تخلف ایرج هاشمی شهردار خرمشهر را فاش کرده و اعلام داشته که شهردار ۱۳۱۲ متر زمین جنب پارک شماره شش خرمشهر را باتبانی وبدون رعایت آئین‌نامه معاملات شهرداریهااساسا به‌شخص ذی‌نفوذی از قرار متری ۲۵۰۰ ریال واگذار کرده حال آنکه این زمین متری ۴۵۰۰ ریال ارزش دارد و خود وی آماده است زمین را بهمین مبلغ برای ایجاد مدرسه و کمک به مردم محل خریداری کند.

نامه اعلام جرم کننده

حسین سلیمانی، در نامه‌ای که به فرمانداری خرمشهر ارسال داشته و رونوشتهای آنرا به استانداری خوزستان، دادسرا، انجمن شهرستان انجمن شهر و روزنامه اطلاعات ودیگر جرائد پایتخت فرستاده است می‌نویسد: «پیرو ۲ فقره تلگرام مورخ ۳۵/۱۱/۸ و ۳۵/۱۱/۹ بعنوان انجمن شهر و شهرداری خرمشهر وپیرو اعلام جرم مورخ ۳۵/۱۲/۱۹ بعنوان دادستان محترم خرمشهر باطلاع میرساند: شهرداری خرمشهر ۱۲۱۲ متر زمین منسوب به پارک شماره ۶ را که مسطح و محصور شده واقع در شاه‌آباد، خیابان خلیج فارس، جنب درمانگاه شاه آباد را برخلاف مقررات و آئین‌نامه معاملات شهرداریها و بدون درنظر گرفتن مصالح عمومی و باتوصیه بازی و غیره، بقرار متر مربعی ۲۵۰۰ ریال به آقای محمد حسین کاظمی که گویا برادر یکی از اعضای انجمن شهرستان خرمشهر است واگذار کرده‌است. اینجانب در همان موقع بااطلاع ازموضوع، تلگرافی آمادگی خود را جهت خریداری زمین مذکور با قبول تمام شرایط مندرج در صورتمجلس تصویبی انجمن ازقرار متری ۴۵۰۰ ریال اعلام نمودم ولی بدین تقاضا ترتیب اثر داده نشد. منطقه شاه آباد و اطراف آن فاقد مدرسه راهنمائی تحصیلی دخترانه است و دختران دانش آموز با زحمت به مدارس راهنمایی بسیار دورتر از محل سکونت خود میروند و درس میخوانند باالهام از نیات وطندوستانه شاهنشاه عالیقدر که مشارکت عمومی و خودیاری مردم را در کار های اصلاحی واجتماعی تاکید فرموده‌اند، حضرم ۲۵ درصد ساختمان زمین را شخصو ۲۵ درصد رانیز از محل خودیاری مردم تامین کنم و پنجاه درصد بقیه را نیز آموزش و پرورش خرمشهر بپردازد و تعهد خواهم کرد که ظرف یازده ماه ساختمان دبیرستان دوره راهنمائی تحصیلی دخترانه را با پرداخت بهای زمین در محل فوق‌الذکر بپایان برسانم تا معلوم شود مدعیان خدمت به مردم چه میکنند و چه کسانی حقیقتا در کارخود صادق‌اندودر خدمت به‌خلق گام برمیدارند ...»

مخالفت باواگذاری

کاظم نیل فروشان که از ابتدا موضوع اعلام‌جرم‌علیه‌ایرج‌هاشمی شهردار خرمشهر راپیگیری کرد مینویسد: حدود ۶ سال قبل، بهداری خرمشهر که درمانگاهی در جوار زمین مورد بحث دارد، از شهردار وقت‌خواست این‌قطعه زمین برای توسعه ساختمان درمانگاه‌در‌اختیار بهداری گذاشته شود ولی شهردار وقت باواگذاری آن‌موافقت نکرد و زمین رادیوار کشی و نرده کشی کرد و دم‌پارک برآن نهاد، بعد از مدتی، شهرداری تصمیم گرفت پارک بزرگتری در شاه‌آباد احداث کند بهمین جهت در جوار کتابخانه کودک، زمینی را اختصاص به پارک داد و باین ترتیب پارک احداثی جدید که در جوار پارک قبلی ایجاد شده بود بنام پارک شماره ۶ خوانده شد و تابلوی آن نیز نصب گردید، درحالیکه پارک قبلی همچنان بین مردم به پارک شماره ۶ معروف بود.

باید پس بگیرند..

آقای حسین رابعی، نایب رئیس اول انجمن شهرستان خرمشهر، در گفت‌وگو با خبرنگار اطلاعات، مطلبی در باره ماجرای تخلف شهرداری در مورد زمین مذکور فاش کرد که چون هنوز رسیدگی به‌پرونده انجام نشده از درج آن فعلا خودداری می‌شود.

آقای رابعی گفت: شهرداری بایدبهر قیمت شده، این زمین راکه متری یکهزار و پانصدتومان ارزش دارد از خریدار پس‌بگیرد وآنرا بیک کار عام‌المنفعه اختصاص دهد ..

آقای سلیمانی (اعلام جرم کننده علیه شهردار) گفت: جای‌بسیار تعجب است که‌شهرداری‌خرمشهر، در زمان تصدی همین آقای ایرج هاشمی شهردار فعلی، برای فروش فقط ۹ متر و ۴۵ سانتیمتر زمین درخیابان کهنموئی خرمشهر آگهی مزایده داده بودولی برای واگذاری یک قطعه زمین ۱۲۱۲ متری آگهی مزایده نداده است! این برخلاف مواد۴ و۱۳ آئین‌نامه معاملات شهرداریها است.

در کلاسهای عشایری:

والاحضرت شاهدخت اشرف پهلوی، بادانش آموزان به گفتگو نشستند

★ در حضور والاحضرت شاهدخت اشرف پهلوی سمینار بررسی مسایل جوانان در شیراز گشایش یافت

والاحضرت شاهدخت اشرف پهلوی در بازدید از کلاسهای عشایری، بی‌هیچ‌تکلفی با دانش‌آموزان خردسال گفتگو کردند و آنها را مورد تفقد قرار دادند.

* والاحضرت شاهدخت اشرف پهلوی در دومین روز اقامتشان در شیراز سمینار بررسی مسایل جوانان را در تالار پهلوی دانشگاه پهلوی گشودند.

در مراسم گشایش سمینار خانم حسین جزایری دبیرسازمان زنان فارس گزارش مشروحی از فعالیت‌های سازمان رابعرض‌رساند. والاحضرت پس‌از گشایش سمینار از نمایشگاه کار های دستی سازمان زنان‌فارس درسالن تالارپهلوی بازدید کردند.

پس‌از این بازدید، والاحضرت اشرف‌پهلوی با هلیکوپتر عازم «آب‌باریک» شدند تا دانشسرای عشایری فارس را مورد بازدید قرار دهند.

در محل دانشسرا ابتدا یک دخترخردسال عشایر خیرمقدم‌گفت. سپس آقای بهمن‌بیگی مدیرکل عشایر کشور گزارشی ازفعالیت های دانشسرا و دبیرستان عشایری و همچنین مدارس عشایری‌فارس بعرض رساندند.

در کلاسهای‌عشایری دانش‌آموزان خردسال ضمن پاسخگویی به سئوالات والاحضرت نمایشی غرور آفرین ازهوش و ذکاوت‌خود عرضه کردند و تحسین حاضران‌را برانگیختند.

در پایان این‌بازدید رقص بسیارجالبی توسط دختران و پسران

بقیه‌در صفحه دوم

«مسافر کشی» مرگبار در جاده‌های مسجدسلیمان

★ در این وانت‌بار، جائی که قاعدتا باید «بار» گذاشته شود، ۱۴ نفر جوان ونوجوان نشسته‌اند و چون جائی باقی نمانده ۴، نفر دیگر روی سپر عقب ایستاده‌اند تا از یکی از روستاهای مسجد سلیمان به شهر سفر کنند ...

در این راه باتوجه به جاده ناهموار و کم عرض چه‌بسا که خدای ناکرده وانت‌بار از مسیرش منحرف وواژگون شود و خون عده‌ای جوان بیگناه و معصوم جاده و بیابان را رنگ بزند .... باتوجه به تعدادقابل ملاحظه این وانت‌بارهای قراضه در جاده‌های اطراف مسجد سلیمان که به‌جای «بار» مسافر حمل می‌کنند باید گفت که خطر بیهوده‌ای پیوسته در این جاده‌ها جان عده زیادی را تهدید می‌کند چه خوب است که باجدیت بیشتر جلوی مسافرکشی این‌وانت بارها گرفته شود تا جان عده‌ای مسافر بی‌خبر و بی‌گناه فدای سودجوئی عده‌ای راننده و وانتدار بی‌خیال نشود.

مسجد سلیمان ـ خبرنگار اطلاعات

برای نخستین‌بار در استان بوشهر:

طرح اصلاح مرکبات پیاده‌میشود

بندر بوشهر: برای احیاء و اصلاح باغهای مرکبات «خائیز» بوشهر طرح های جدیدی ازسوی‌وزارت‌کشاورز در این منطقه به مرحله اجرا گذارده می‌شود.

طرحهای اصلاح و احیاء باغهای مرکبات برای نخستین بار در بوشهر به صورت آزمایشی اجرا می‌شود.

در اجرای این‌طرح مروجین و سپاهیان ترویج و آبادانی با یاری گرفتن از جدیدترین روشهای تغذیه نبات از طریق برگ و خاک و عملیات‌محلول پاشی روی برگها با استفاده از کود های محلول قابل جذب و نیز کود های‌آهن‌دار و مرغی در باغهای «خائیز» به احیاء و اصلاح مرکبات می‌پردازند.

برنامه آموزش عملی‌اصلاح مرکبات تاکنون در روستاهای «نبیون» و «گشی» به اجراء در آمده و به تدریج‌دردیگر خواهد شد تا پس از رسیدن روستا های منطقه نیز پیاده به نتیجه نهایی کشاورزان و باغداران خودراسا برای‌اصلاح باغهای مرکبات اقدام کنند.

با ایجاد دیوار ساحلی شمالی بندر بوشهر:

بوشهری ها از تفریحگاه جدید برخوردار شدند

چشم‌انداز ساحل شمال بندربوشهر، بااحداث‌دیوار ساحلی زیباتر شده و این محل به تفریحگاه جدیدی برای مردم بندر بوشهر تبدیل گردیده است.

بندر بوشهر: عملیات‌ساختمانی قسمتی ازسدو دیوار ساحلی شمال بندر بوشهر به طول ۴۰۰ متر پایان یافت و از سوی پیمانکار بطور موقت تحویل شهرداری بندر بوشهر شد.

برای ایجاد این دیوار، ۴ میلیون و ۵۰۰ هزار تومان اعتبار از محل طرحهای خاص ناحیه‌ای تامین و به مصرف رسیده است.

این دیوار که به عرض ۵ متر در آب دریا پیشروی‌کرده، از مقابل ساختمان شهرداری تا اداره کل مسکن و شهرسازی بوشهر کشیده شده است.

بااحداث این دیوار ساحلی علاوه بر اینکه جلوی ریزش آب دریا به خیابان گرفته شده و منازل ساحلی تهدید بویرانی نمی‌شوند. مردم بوشهر نیز تفریحگاهی برای خود یافته‌اند، اما همانطور که در عکس دیده می‌شود، خانه‌های مشرف به این دیوار، از حیث نمای خارجی بایکدیگر هماهنگی ندارند و از آنجا که این محل هر روز در دیدگاه سرنشینان کشتی‌های‌اقیانوس پیمای‌ایرانی و خارجی قراردارد لازم است ترتیبی فراهم گردد تا صاحبان منازل مجاور این دیوارهرچه زودتر به زیباسازی و مرمت نمای بیرونی خانه‌های خود اقدام کنند.

از سوی دیگر مردم بندر بوشهر نیز از مقامات مسئول درخواست دارند که این‌سد و دیوار ساحلی تامحل «باستیون» ادامه یابد.

نقشه جامع شهر یزد

نظرات مردم را تأمین نمیکند

یزد: نقشه جامع شهریزد، بدستور وزیر مسکن و شهر سازی، برای بررسی و اظهار نظر مردم یزد در تالاراجتماعات این شهر نصب شده است. اما گروهی از مردم یزد می‌گویند: مهندسان مربوطه حتی‌الامکان از دادن توضیح روشنگر پیرامون نقشه جامع شهر خودداری میکنند!

«در نقشه جامع شهر یزد قسمت زیادی از محدوده این شهر که در سال ۱۳۳۹ به تصویب انجمن شهر رسیده از محدوده خارج شده است، در صورتیکه ساکنان این محدوده سالها عوارض نوسازی و مالیاتهای گوناگون‌پرداخته‌اند. ضمنا پس از تصویب انجمن شهر، در این محدوده طی ۱۷ سال ساختمانهای زیادی ساخته شده است و مهندسان طراح نقشه جامع شهر به این موضوع بی‌توجه بوده‌اند.

همچنین با توجه به این موضوع که گفته شده این طرح جامع برای ۲ سال آینده است مردم یزد می‌گویند برنامه های آبادانی یزد ۲۶ سال به عقب بازگردانده شده است.

گروه کثیری از مردم یزد پس از مشاهده و بررسی‌نقشه جامع شهر به دفتر نمایندگی اطلاعات در این شهر مراجعه کردند و گفتند: اجرای این طرح به پیشرفت‌آبادانی و رشد اقتصادی یزد لطمه می‌زند.

همچنین شهرداری یزد و انجمن شهر نیز از لحاظ‌تامین هزینه و امور فنی قادر به اجرای کامل این طرح نیستند و مردم یزد درخواست دارند در طرح جامع شهر یزد تجدید

حوادث اصفهان

اصفهان ـ طی حوادث مختلفی که در گوشه و کنار اصفهان و شهر های تابعه‌آن رخ داد ۵ نفر جان خود را از دست دادند.

قربانیان حوادث اصفهان عبارتند از عباسعلی دادخواه، حسین میرلوحی، فاطمه، مریم نصراصفهانی ومحمد داود پور.

نفت خورد و مرد

پسربچه ۸ ساله‌ای‌بنام حشمت جزایری که بشدت تشنه شده بود بجای آب‌نفت نوشید و براثر مسمومیت‌جان سپرد این حادثه در پرندنجان از توابع چهار محال وبختیاری رخ داد.

محاکمه متهم بقتل

★دادگاه عالی جنائی اصفهان محاکمه احمد ابوالحسنی متهم بقتل دکتر محمود بنائی‌پزشک‌سرشناس اصفهانی را به روز ۲۴ خرداد ماه موکول کرد.

مادر شوهرش را کشت

★ زن جوانی بنام‌سروناز طی منازعه‌ای با معصومه امامی مادر شوهرخود وی‌را باچوبدستی بقتل رساند.

این حادثه در روستای بن از توابع‌چهارمحال‌وبختیاری رخ‌دادوسروناز‌توسط‌ماموران ژاندارمری دستگیرو تحویل مقامات مسئول شد.

قتل بخاطر قمار

در نزاعی که بر سر قمار در روستای دینان درچه اصفهان رخ داد غلامحسین حفیظی با سوهان هدایت‌اله تقیان را به قتل‌رساند.

متهم بقتل توسط ماموران قضائی گردید.

دو قاچاقچی دستگیر شدند

ماموران مبارزه بامواد مخدر شهربانی اصفهان دو قاچاقچی مواد مخدر به اسامی محمدرضا رخش‌آخرو بهمن رودچیان رابا مقداری مواد مخدرو یک قبضه‌اسلحه کمری دستگیر کردند.

کشف تریاک

★ماموران مبارزه بامواد مخدر شهربانی اصفهان از مغازه خیاطی عبدالحسین موهبتی واقع در خیابان چهارباغ نهصد و سی گرم تریاک قاچاق و ۸۶ گرم سوخته و پنج دستگاه وافور کشف کردند.

عبدالحسین در خیاطخانه خود بساط تریاک‌کشی دایر کرده بود به معتادین نیز تریاک میفروخت.

آتش سوزی

درچه اصفهان ـ طی یک حادثه آتش‌سوزی در درچه ۲۳ دستگاه یخچال، ۳۲ پنکه ۱۵ دستگاه‌اجاق‌گاز و دوکمد بزرگ طعمه‌حریق شد ونابود گردید ـ آتش‌سوزی در انبار کالای قاسمعلی سلیمانی رخ داد.

افغانی‌های بدون‌گذرنامه

★ ۷ نفر افغانی که بدون مجوز و وارد خاک ایران شده بودند توسط ماموران ژاندارمری پاسگاه درچه دستگیر شدند.

مرگ مشکوک مهندس اهوازی در بلژیک

آبادان ـ جنازه‌خسرومقدم مهندس ایرانی که بطرز مشکوکی در بلژیک فوت شدهبا هواپیما به‌اهواز انتقال یافت.

پزشک قانونی اهوازپس‌از معاینه جسد اعلام کرد که جسد قبلا کالبد شکافی شده است.

هدایت‌اله مقدم‌برادر متوفی که یک بازرگان سرشناس خوزستانی است در مورد مرگ برادرش به پلیس بلژیک شکایت کرد واز مقامات‌پلیس این کشور خواست موضوع مرگ خسرو مقدم‌را بطورجدی دنبال نمایند.

پزشک قانونی بلژیک علت مرگ خسرو مقدم را خفگی بر اثر گاز اعلام کرده است.

خسرو مقدم ۱۲ سال قبل به قصد تحصیل دررشته مهندسی ساختمان راهی‌آلمان شد و پس‌از گرفتن دانشنامه مهندسی در رشته های ساختمان و برق از دانشگاه های‌آلمان برای تکمیل زبان فرانسه به بلژیک رفت.

قرار است هدایت‌اله مقدم برای تحویل اثاثیه‌برادرش به بلژیک‌برود.

جلسه انجمن شهر شیراز

اختلاس ۴۰ میلیون تومانی

● رئیس سابق‌انجمن شهر شیراز باتهام اختلاس ۴۰ میلیون تومان تحت تعقیب‌است

● بازار سیاه تلفن توسط کارمندان اداره تلفن بوجود آمده است

● به علت فقدان «پوشال» در شیراز کولرها کار نمی‌کنند!

شیراز ـ عکس دکترکلانی رئیس‌سابق انجمن شهر شیراز باید از تالار انجمن برداشته شود زیرا کهما نمیتوانیم هر روز چهره فردی را که بمردم خیانت کرده است ببینیم انجمن‌جای خدمتگزاران واقعی‌است غلامی عضو انجمن‌شهر شیراز بدنبال این موضوع اضافه کرد: دکتر کلانی‌بخاطر اختلاس چهل میلیون تومانی هم اکنون تحت تعقیب ست‌وهنوز از محل اقامت او اطلاعی دردست نیست.

بازار سیاه تلفن

غلامی همچنین نفت: دفاتر بنگاههای املاک ودفاتر رسمی نشان میدهد که‌ایجاد

بقیه‌در صفحه دوم

نیازمندیهای اطلاعات

تلفنهای: ۳۱۱۲۳۰-۳۱۱۲۲۹

نیازمندیهای اطلاعات تلفنی آگهی میپذیرد

ترجمه ارزان کارنامه‌و اوراق وسمی و غیر رسمی در اسرع وقت مقابل سینما حافظ ربانی ۳۱۷۱۳۵

گروه بازرگانی‌و صنعتی شهریار
قابل توجه شرکت های ساختمانی تهیه هر نوع درب و پنجره فلزی‌وآهن آلات ساختمانی وصنعتی تلفن
۹۲۵۲۷۲

لوله بازکنی

لوله‌بازکنی شبانه‌روزی فوری ۶۳۶۳۷۹

لوله بازکنی فقط ارزان فوری یکساعته ۷۶۵۲۴۴

لوله‌بازکنی و شوفاژ ۷۶۳۴۷۲ و ۷۶۰۶۲۷

لوله‌بازکنی فوری سعدی ۳۵۵۴۷۳

لوله بازکنی ولوله‌کشی ۸۲۷۴۰۸

لوله بازکنی و
تخلیه چاه در تمام نقاط
تلفن ۷۶۷۶۷۳

بادگاه دستگاه الکترونیک ۷۷ ۸۳۶۴۷۱

تشخیص ترکیدگی
لوله بادستگاه الکترونیکی
۹۳۶۱۵۶

تخلیه‌چاه

تخلیه‌وحفر
هر نوع چاه با تجهیزات کامل لوله‌بازکنی فوری شرکت مهندسی امید تلفن ۶۵۹۰۴۷

تخلیه هر نوع چاه ۹۳۵۲۸۶
با ۲۰٪ تخفیف از کلیه شرکتها

تخلیه چاه و لوله‌بازکنی ۶۶۷۹۱۳

تخلیه‌چاه
۵۳۴۴۲۲ ـ ۵۶۲۹۰۴
۵۳۷۸۱۷ ـ ۵۳۸۳۲۷
لوله‌بازکنی ۵۰ تومان

تخلیه چاه کاوه
با پمپهای مخصوص لجن‌کشی ۹۶۲۲۵۳
آ_۷۲۸

تخلیه چاه کوروش
۷۹۵۷۹۸

تخلیه چاه فاضلاب ارزان فوری تخلیه توالت تلفن ۵۵۰۵۵۶

تخلیه چاه‌و خدمات‌کمالی
۵۴۵۹۰۱

گمشده

چک شماره ۷۸۸۸۲۸ الف بانک شهریار شعبه هفت‌حوض نارمک مربوط به قالبسازی تهران تکنیک که بدون مبلغ بوده وفقط، یک امضاء مجاز داشته مفقود گردیده لذاچک فوق از درجه اعتبار ساقط میباشد.
رومن آبراهامیان
۱_۳ آ_۲۷۳۵

دسته چک ۱۵ برگی بانک ملی شعبه تجریش از حساب ۴۹۴۷ مربوط باینجانب احمد هاشمی مفقود شده از درجه اعتبار ساقط است.
آ_۲۸۸۱

سگ ماده نژاد چی‌واوا که به بچه های خود شیر میداد بنام وشکل آهو میباشد دو روز قبل در حوالی خیابان‌جردن مفقود شده لطفا به شماره ۲۲۲۹۱۸ تماس و اطلاع‌دهید آ_۶۰۱

کارت بازرگانی شماره ۴۰۴۴۵ اینجانب احمد جیحون گم شده از درجه اعتبار ساقط است. آ_۴۰۳

گواهینامه پایه یک اینجانب محمدعلی حاجعلی صادره ۲۵/۱۱/۳۵ و کارت سندیکای وزارت‌راه‌و یکبرگ چک‌شماره ۳۱۱۵۵۹۰/۰۹ سررسید ۱۹/۳/۳۶ بانک بازرگانی شعبه جوادیه مربوط به‌آقای‌علی نور محمدی مفقودشده‌از یابنده خواهشمند است بجاده ساوه نعمت آباد خیابان۱۵ متری بفرستد وچک از درجه اعتبار ساقط است. آ_۸۰۲۱

چهار فقره چک سفید از شماره ۱۵۲۲۹۷۲ تا ۱۵۲۲۹۷۵ حساب جاری شماره ۸۸۴ بانک تهران شعبه عباسی بنام این جانب ناصر کلانتری مفقود و از درجه اعتبار ساقط است. آ_۴۷۲

آپارتمان فروشی

آپارتمان خانه، ویلا فروشی
با هر سلیقه و بودجه ۶۶۴۱۴۲

آپارتمان دو اتاق خوابه ۱۰۰ متر مربع فضای محیط شوفاژ_ کولر_ موکت_ آسانسور_ پارکینگ_ انباری آدرس : خیابان بهار شیراز خیابان اتابک‌پلاک ۲۹ آپارتمان‌شماره ۶ از ۵ تا ۸ بعدازظهر ۱_۳ آ_۶۴۹

استثنائی
آپارتمانی دو نبش یک واحدی۴ اطاق باسرویس کامل فیش تلفن ،کولر، پرده کرکره درتهران‌نو فروشی تلفن ۷۹۶۹۲۰

فروش آپارتمان های ۲ و۳ و ۴ اطاق‌خوابه
درخیابانهای جمشیدآباد شمالی_امیرآبادشمالی_ گیشا و نقاط شمالی تهران به قیمت های بسیار مناسب تلفن های ۹۲۸۰۸۲ و ۹۳۳۹۷۶

آپارتمان ۵ اطاقه در جمشیدآباد شمالی
جهت سکونت و محل‌کار و کلیه‌تجهیزات _شوفاژ کولر _تلفن کاغذدیواری موکت به قیمت بسیار اکازیون بفروش میرسد تلفن های ۹۲۸۰۸۲ و ۹۳۳۹۷۶

آپارتمانی در تهران پارس دارای ۵اتاق بدون واسطه بفروش میرسد. ۷۹۰۰۳۶ آ_ ۶۶۷

نیاوران
آپارتمان بسیار زیبا سه اطاق خوابه بفروش می رسد . علاقمندان با شماره ۲۸۵۲۷۲ تماس بگیرند

آپارتمان فروشی با نازلترین قیمت‌شمال‌شهر بویژه‌شمیرانات ۲۲۸۹۷۱ تفکری ۱_۷ آ_۴۱۲

آپارتمان فروشی تهران_ پارس با وام بانکی ۲۵۰ هزار تومان پیش قسط‌به اقساط ۱۵ ساله از یک الی ۵ اطاق تلفن ۷۸۲۰۳۰ و ۷۸۰۰۶۱

آپارتمانهای‌مدرن جهت دفتر کار
_هر طبقه بمساحت۴۲۰ متر مربع
_تهویه مطبوع
_ خطوط تلفنی به تعداد کافی
_ از نیم تا چهار طبقه
_ آدرس خیابان تخت جمشید بین ویلا و سپهبد زاهدی _ جهت بازدید از محل‌و اطلاعات بیشتر در ساعات اداری باتلفن ۸۲۸۰۱۶ تماس حاصل‌فرمائید آ_۴۲۴

۸ دستگاه آپارتمان ۴ اطاقی با سرویس کامل در فرح شمالی قیمت ۶۵۰ هزار تومان تلفن ۸۴۱۲۱۵

سازمان‌ما
سریع آپارتمان و خانه ویلائی و زمین شما رابه فروش میرساند ۸۳۵۲۲۲ ـ ۸۳۹۰۲۵

۳ واحد آپارتمان مسکونی
هر یك دارای ۳ اطاق خواب ۲ سرویس وانبار در زیرزمین با پارکینك و تلفن و آسانسور و سیستم تهویه مطبوع فن‌کوئل‌در حوالی‌خیابان کوه نور تخت طاوس‌به فروش‌میرسدخواهشمند است از ساعت ۹ الی۱۲ صبح به تلفن ۶۲۰۱۰۳ مراجعه نمایند .

محل کار تجارتی
شاه بین پهلوی و شیخ هادی۸ دستگاه آپارتمان ۵ اتاقه با تلفن وتهویه، آسانسور بدون واسطه فروشی تلفن های ۶۴۰۸۴۱ و ۶۴۳۱۸۸

اکازیون‌واقعی
یکدستگاه آپارتمان‌واقع درحوالی میدان بهارستان دارای دو اتاق خواب، هال ، سالن پذیرائی و ناهار خوری ، شوفاژ، آسانسور ، پارکینك و کلیه‌تجهیزات کامل طبقه پنجم با موقعیت عالی، در دست ساختمان بعلت مسافرت فورا به فروش میرسد . بعدازظهر ها تلفن ۶۳۵۳۴۵

یکدستگاه آپارتمان دواطاقه کاغذدیواری‌سرویس آشپزخانه کولرآبگرمکن فیش تلفن واقع در جاده آرامگاه کوی چهارم آبان‌آپارتمان فرهنگیان قیمت‌بی واسطه ۲۵۰ هزار تومان تلفن ۴۵۴۱۸ عصر روزهای زوج آ_۶۵۷

یکدستگاه‌آپارتمان‌لوکس تهرانپارس با ۲۵۰هزار تومان وام‌بانکی۷۸۱۹۱۸

آپارتمان تکواحدی
یکدستگاه آپارتمان یک اتاق خوابه سالن پذیرائی هال سرویس کامل به مساحت ۷۲ مترتهران نو قاسم آبادطوفان پور ۳۴۰ هزار تومان تلفن ۸۴۰۱۵۶ ۱_۲ آ_۵۲۲

آپارتمانی واقع در گاندی‌با سه اتاق خواب قیمت ۷۵۰ هزار تومان تلفن ۲۷۹۵۰۰ آ_ ۶۳۸

آپارتمانی دو اتاق خوابه واقع در سه راه اتوبان نزدیک میدان ونک بفروش میرسد ، تلفن ۲۷۹۵۰۰ آ_ ۶۳۵

آپارتمان فروشی
یک دستگاه آپارتمان ۲اتاق خوابه درنارمک‌ایستگاه سرسبز مبله _ با شوفاژ ، کولر ،پرده کرکره ، موکت و فیش تلفن قیمت ۵۰۰ هزار تومان تلفن ۸۲۹۱۷۳ آ_ ۴۱۸

فرمانیه
دو اطاقه خوابه ، لوکس ،نو ساز،دو حمام، آشپزخانه کامل، پارکت، موکت، استخر، سونا، گاراژ وانباری تلفن ۲۳۹۳۵۸ از۴ الی ۸ آ_۵۳۴

فروش آپارتمان شخصی ساز
دو دستگاه ۲ و۳ اطاقخوابه باقیمت مناسب فروشی تلفن ۶۲۷۳۹۴_ ۶۲۳۷۴۶ـ ۶۲۴۷۳۱ سازمان تهیه مسکن موریس

آپارتمان دارای۳ اطاق مجزا هال حمام آشپزخانه بزرگ تراس روبه حیاط سرویس ایرانی‌و فرنگی شوفاژ روشن تلفن مستقل ۱۱۷ متر زیربنا موکت و کاغذ دیواری شده حوالی دوراهی قلهك مقطوع ۶۸۰ هزار تومان تماس بعد ازظهر ها تلفن ۲۲۶۳۵۶

آپارتمان‌فروشی
آپارتمان ۲ و ۳ اطاق خوابه شخصی ساز در خیابان میرعماد آماده فروش تلفن۸۵۹۸۸۴ ۱_۲ آ_۴۰۶

تعدادی آپارتمان ۱ ـ ۲ اطاق خوابه در خیابان بهار بالای تخت جمشید بفروش می‌رسد تلفن ۶۶۳۸۲۸

چند دستگاه آپارتمان لوکس مهندسی‌ساز
دواتاق خوابه‌با پارکینك آسانسور فن‌کوئل واقع در جهت شمالی خیابان میرداماد جنب‌پلاك ۱۲۳ بفروش‌میرسد ۸۴۱۵۵۸

آپارتمان‌فروشی ۶۴۹۷۴۰

در شمال شهر
آپارتمانهای۲ تا۱۴ طاق خوابه برای فروش موجود است‌تلفن ۸۵۳۷۳۶ و ۸۴۷۹۸۲

آپارتمان ۲ اطاق خوابه
مستقل ۱۵۰ متر باتلفن شوفاژ روشن ۷۳۰هزار تومان چهار راه قصر ۸۴۸۵۹۶

دو دستگاه آپارتمان با موکت وکاغذدیواری و شوفاژروشن و۵۰ متر مربع پارکینگ برای هر دستگاه هر یک بمبلغ‌پانصد هزار تومان و سه باب مغازه هریک‌با۵۰ متر مربع پارکینگ وشوفاژ روشن‌تفکیک شده هر متر مربع پنجهزار و پانصد تومان واقع در خیابان۲۱متری جی جنب تی‌تی‌اس بفروش‌می رسد. تلفن ۹۵۱۹۱۱ (عصر ها) و ۳۰۵۳۱۸ـ ۳۰۵۵۲۱ (صبحها)

۱۰دستگاه آپارتمان
۲و ۳و۴ اطاق خوابه جداگانه و یا یکجا در خیابان تخت‌جمشید خیابان ملك‌الشعرای‌بهار قطعه چهارم شرقی‌تلفن ۸۳۰۵۰۹ و ۲۶۴۷۵۵

دو دستگاه آپارتمان ازیک ساختمان ۴ مرتبه هر یک دارای دو اطاق خواب با تمام وسایل شوفاژ کولرتلفن مستقل‌واقع در بلوارالیزابت خیابان‌میکده بفروش میرسد تلفن ۶۵۵۳۵۱_۲ ۱_۲ آ_۵۵۴

هر نوع آپارتمان و ویلا نقد و اقساط برای‌فروش آماده میباشد ۸۴۸۷۳۸ ـ ۸۵۵۲۰۷

عباس آباد
۲ دستگاه آپارتمان شخصی ساز با وام بانکی فروشی ۸۵۳۸۰۷

طبقه اول از یک آپارتمان ۲ طبقه شامل سه اطاق ، حمام، آشپزخانه‌و سرویس بمساحت ۹۲ متر واقع در آذربایجان اول قصرالدشت به مبلغ ۴۲۰ هزار تومان بفروش می رسد تلفن ۷۵۷۳۶۳ از ۸ تا۱۰شب ۱_۳ آ_۴۸۹

برامیراتابک و روزولت
آپارتمان همکف برای محل کار و سکونت۲ اطاق خوابه‌شوفاژ تلفن کولر ۷_۸۲۵۱۵۶ ۱_۲ آ_۴۳۲

آپارتمان‌قسطی
فقط با ۲۰۰ هزار تومان پیش قسط تهران‌پارس فروشی تلفن ۷۸۱۹۱۸

هر کاری متخصص‌میخواد
اگر میخواهید همیشه راحت باشید از خرید آپارتمان خانه ویلا باگروه خدمات تماس بگیرید ۶۸۷۰۶۴ ۱_۱۰ آ_۴۲۹۷

قیطریه
آپارتمان های ۲و۳ اطاق‌خوابه تلفن های ۶۲۹۱۹۰_۶۲۹۲۲۰ آ_۵۰۱۹

آپارتمان فروشی
یکدستگاه آپارتمان یک اطاقه مبله و واقع در بهترین نقطه شهر مجهز به تلفن مستقل _ شوفاژ_ کولر_ آسانسور به علت مسافرت بدون واسطه بفروش‌میرسد به تلفن۷۵۲۰۹۸ آقای قاسمی مراجعه فرمائید. آ_۶۵۱

تخفیف استثنائی
یکدستگاه آپارتمان همکف ۲ اطاقه با سرویس کامل ۵۰ متر بدون واسطه مقطوع ۲۸۰هزار تومان خیابان‌امیریه بالای میدان منیریه_ کوچه سهیلی_پلاک۲۳ تلفن ۲۶۳۹۶۹ ۱_۲

قلهک یکدستگاه آپارتمان نو ساز دارای سه اطاق و هال بزرگ و سرویس کامل و پارکینگ‌مقطوع ۴۹۰۰۰۰تومان نقد تلفن ۲۶۶۱۸۶. آ_۱۱۴۳

یك دستگاه آپارتمان ۲ اطاق خواب با شوفاژو سرویس‌کامل وپارکینك اختصاصی د رطبقه اول ساختمان با یك تراس ۱۸۰ متری در خیابان خواجه عبداله انصاری مقابل کوچه هفتم‌بفروش میرسد ۸۴۱۵۵۸

آپارتمان شخصی ساز_ بر امیر آباد شمالی ۹۵ متر مربع ۴ اطاق‌و هال برای فروش. تلفن ۳۱۳۰۹۷_۸۴۴۰۴۵ ۱_۳ آ_۱۴۵۵۳

پهلوی بالاتر از سینما
رادیوسیتی خیابان همام آپارتمان ۲ اطاق خوابه طبقه همکف مناسب برای مطب و دفتر کار بیواسطه فروشی ۶۴۱۸۷۸ از ۵ تا۸ عصر ۱_۲ آ_۶۴۶

درعباس آباد
آپارتمان با وام بانکی شخصی ساز بفروش میرسد ۸۵۳۸۰۷ آ_۶۲۷

داودیه بین میرداماد و ظفر ۲دستگاه آپارتمان دو اطاق خوابه باسالن و سرویس و پارکینگ بافن‌کوئل قیمت ۶۵۰ هزار تومان ۸۵۶۷۸۷ آ_۶۸۴۳ ۱_۱۰ آ_۶۸۴۳

مژده‌به خریداران
همه‌نوع آپارتمان‌فروشی موجود است ۸۳۵۲۲۲ و ۸۳۹۰۲۵

آپارتمان ۲ و ۴ اطاق خوابه‌در بخارست،گاندی پهلوی یوسف آباد جردن از ۶۵۰ الی یک میلیون‌و چهارصد هزار تومان فروشی ۸۳۴۵۷۰ـ ۸۳۲۷۴۱

آپارتمان
۳و ۴و ۵ اطاقه باقیمت مناسب نقد و اقساط تلفن ۷۹۴۶۵۴ ۱_ آ_۴۴۶

خانه‌فروشی

فروش همه نوع خانه های ویلائی‌ومستغلاتی ۸۳۵۲۲۲ و ۸۳۹۰۲۵

خانه‌ای شمالی در سید خندان ۳۶۰ مترزمین ۳۴۰ متر زیربنا بفروش میرسد تلفن ۸۴۸۷۲۹ آ_۷۲۱ ۱_۳

یکباب‌خانه ۱۲۰متر مربع زمین ۱۴۰ متر زیر بنا دو طبقه ۵ اطاق انباری حمام آب برق تلفن در شهرری بمبلغ ۵۲۰ هزار تومان ۵۹۱۳۰۱ آ_۴۷۸ ۱_۲

واقع در سمنگان
یک باب منزل بمساحت ۲۵۰ متر و ۲۶۰ متر زیر بنا دردو طبقه هر طبقه ۲ اطاق خواب سالن‌ناهار خوری و پذیرائی هال آشپزخانه‌و سرویس‌کامل آبگرمکن کولر و تلفن بفروش میرسد تلفن ۷۳۰۹۳۴ ۱_۵ آ_۶۶۶

خانه شخصی ساز دو طبقه‌و نیم ۳۵۰ متر زیر بنا با ۲۲۰ متر زمین با شوفاژ مناسب برای خانواده‌های بزرگ یا شرکت بازرگانی برای فروش در عباس‌آباد . نیلوفر تلفن ۸۴۷۸۱۳ بعداز ظهرها آ_۵۰۹

خانه فروشی
خانه‌ای در زمینی به مساحت ۵۰۰ متر مربع‌با ستونها و گچ‌بری های قدیمی با حیاط مشجر و فضای سبز کم‌نظیر و حوض سنگی با شش اتاق و سرویس کامل‌در حوالی بهارستان‌باکوچه ماشین‌رو تا درب منزل بقیمت مقطوع دومیلیون و دویست هزار تومان بفروش میرسد عصرها ۷تا ۹ تلفن ۳۶۳۷۶۳

سیدخندان خانه‌ای شمالی۲۱۱ متردودستگاه قیمت یکمیلیون و سیصد هزار تومان ۲۳۲۰۵۲ آ_۶۱۰

فروش فوری
خانه‌ای به مساحت ۳۵۱ متر (زمین اوقافی در نیاوران) خیابان علم انتهای کوی شهسوار با دو طبقه و نیم ساختمان مسکونی و استخر آماده فروش فوری طالبین‌می توانند از ساعت ۵ر۹ تا ۵ر۱۴ هر روزبه‌تلفنهای ۶۶۷۷۲۱ و ۶۶۳۶۶۲ مراجعه فرمائید .

شمیران
خانه‌ای ۳۶۰ متر جنوبی دو طبقه مستغلاتی تلفن۲۶۸۱۹۳ عصرها ۵ببعد

خانه‌ای دو طبقه مستقل هر طبقه ۱۵ اتاق خواب قیمت ۳ میلیون و ۵۰۰ هزار تومان تلفن ۲۷۹۵۰۰

خانه‌فروشی مناسب برای بازاری‌های‌محترم بدون مشرف
یکباب منزل سر سبز با درخت‌های کهن‌بمساحت ۷۰۰ متر و ۵۵۰ مترزیر بنا دارای ۳ دستگاه ـ ساختمان مجزا ۱۰ اطاق بزرك و هال دو زیر زمین سه آشپزخانه‌باسرویس کامل ـ دو حمام آب و برق ـتلفن در امیریه انتهای خیابان البرز به فروش میرسدبین‌ساعات ۱۱ الی ۱ بعدازظهر ۶ الی ۵ر۷ بعداز ظهر تلفن ۶۶۸۱۵۷ و ۶۶۷۴۱۰

منزلی مستغلاتی ۱۴۰ متر زیر بنا ۲۴۰ متر آب برق تلفن‌کولر پرده کرکره موکت نیروی هوائی صد دستگاه چهارفصل بفروش میرسدتلفن۳۳۲۶۴۹

اکازیون واقعی
منزلی نزدیک میدان فوزیه با دوطبقه‌مستقل هر طبقه ۳ اطاق و لوازم‌با۱۵۰ متر زمین ۵۰۰ هزار تومان تلفن ۷۸۱۸۱۷ ۱_۱۰ آ_۴۰۷

خانه مستغلاتی بیواسطه ۷۵۰ هزارتومان فرح‌آباد ژاله فروشی ۳۳۵۸۴۳

دو باب‌خانه ویلائی ۲۷۵ و ۲۶۵ متر تهرانپارس هرکدام دارای سه‌اطاق خواب ، هال ، پذیرائی‌و نهارخوری با سرویس کامل تلفن وتجهیزات دیگریک‌میلیون ودویست و پنجاه هزار تومان‌تلفن ۷۸۴۶۴۷

خانه‌ای ویلائی شخصی ساز دو طبقه و دوبر در کوچه پدران خیابان ایوبی نرسیده به میدان ونک شامل ۵ اطاق خواب ، سالن ناهار خوری، آشپزخانه‌حمام ، با سرویس دو هال ، تراس وسیع سر پوشیده دربهای آلومینیوم با پوشش پرده چوبی کرکره میشلر.با نصب پرده های لوردرایه‌درهال ها. و بانصب پرده های توری در کلیه‌اطاق ها وسالن. مفروش به موکت در کلیه اطاقها و سالن و راهرو و پله‌هابا برق، آب ، تلفن‌دایر، دو کولر و شوفاژ روشن‌بدون واسطه بفروش میرسد. (تلفن ۶۸۳۹۳۳). آ_۶۸۸۰

منزل ویلائی
یکدستگاه منزل ویلائی بمساحت ۱۰۰۰ مترمربع ۱۶۰۰ متر زیربنا سه طبقه دارای ۱۳ اطاق خواب سالن پذیرائی بزرك گچ بری و آینه_ کاری شده شوفاژ_کولر تلفن و استخر کوچك‌به مبلغ ۶ میلیون تومان‌به فروش میرسد خیابان پهلوی کمی بالاتر از باغ وحش و دولتشاه ، بلوار حافظ شیرازی تلفن ۳۱۱۲۲۴ و ۳۱۱۲۲۵

منزل‌شخصی ساز جنوبی‌واقع در عباس آباد منطقه تراکم متوسط زمین ۴۲۰ متربنا ۷۰۰ متر شامل ۱۰ اطاق در دوطبقه مجزا و یکطبقه زیر زمین به فروش میرسدتلفن ۸۴۶۸۸۰ ۱_۲ آ_۴۴۷

اکازیون‌بی نظیر قابل‌توجه‌بازاریان‌محترم و عموم
منزلی بمساحت ۴۰۰متر و ۶۰۰ متر زیر بنا در۳ طبقه مستقل بر خیابان سیروس که ۶ باب‌مغازه با یك درب بزرك گاراژی با آب و برق و کنتور ۳ فاز ۱۰۰ آمپر مناسب برای ایجاد هر گونه ـ کارگاه یا فروشگاه یا انبار و در عین حال‌برای سکونت که ارزش سر_ قفلی آن بیش‌ازیك‌میلیون می باشد کلا یك میلیون و ۸۰۰ هزار تومان فروخته میشود تلفن های ۳۶۲۸۶۵ـ ۳۶۳۹۰۹ و۳۱۶۶۴۶

یکدستگاه منزل و ویلائی در فرمانیه
یکدستگاه‌منزل و ویلائی‌شخصی ساز بمساحت ۵۰۰ متر ۷۲۸ متر زیربنا دارای ۴ اطاق خواب سالن نهار خوری پذیرائی شوفاژ کولر تلفن وسرویس کامل بفروش می رسد ۶۶۵۷۲۷ و ۶۴۶۶۸۵ کف پارکت باحیاط و استخر

ساختمان ۵ر۳طبقه برجنوبی تخت جمشیدغربی‌که درحال حاضر هم قابل استفاده موسسات،بانکها و یا دفاتر میتواند باشد بابرق و آب‌و تلفن بفروش میرسد تلفن ۶۴۲۰۵۵ یا ۲۲۳۱۹۹ آ_۲۶۱۷ ۱_۲

پارك‌شهر کوچه ناموس
خانه‌ای بمساحت ۱۸۰ مترقدیمی ساز شامل ۷ اطاق‌بانضمام یکباب مغازه فروشی تلفن ۳۶۱۴۱۱ ۱_۴ آ_۵۳۳

فروش فوری
خانه شمالی با درب ماشین‌رو در عباس آباد انتهای خیابان فرح شمالی ۲۰ متری پناهی کوی‌ساحل ۸ متری عطار‌پلاک ۴۵با۱۷۵ متر زمین و حدود ۲۶۰ متر زیر بنا در دو طبقه مستقل که طبقه بالای آن تازه ساز است هر طبقه دارای ۳ اطاق باهال و سرویس کامل بادو کنتور برق ودو تلفن‌که یک تلفن نصب شده و دیگری سیم‌آن‌وصل شده‌و قریبا نصب خواهد شد با زیر زمین قابل سکونت‌مقطوع‌وبدون واسطه یک میلیون‌و چهارصد و‌پنجاه هزار تومان تلفن ۲۳۷۵۱۳

اکازیون خیابان پهلوی خیابان مستوفی
خانه‌ای سه طبقه با ۳۵۰ متر زیربنا و ۱۶۰ متر مربع زمین برخیابان مستوفی با کولر و شوفاژ روشن و تلفن بدون واسطه‌مقطوع ۲میلیون تومان بفروش‌میرسد تلفن ۶۸۳۶۸۳ بعدازظهر از ۴تا۸ آ_۶۳۷

قابل توجه شرکت های بزرک
ساختمانی نو ساز مهندسی دربهترین‌نقطه خیابان‌پهلوی در۶ طبقه یکجا بفروش می رسد ۳۱۸۷۳و ۶۸۷۸۳۰ ۱_۵ آ_۵۵۵

بهترین خانه و مستغلات و آپارتمان های لوکس‌را در شمال تهران از ما خریداری فرمائید ۶۲۰۱۰۷ و ۶۲۲۰۶۵

بهترین خانه و مستغلات و آپارتمان های لوکس‌را در شمال تهران از ما خریداری فرمائید ۶۲۰۱۰۷ و ۶۲۲۰۶۵

اکازیون بقیمت آپارتمان
منزل شمالی دو طبقه و نیم‌در حدود ۱۱۰ متر درب ماشین رو ، روکار سنگ‌۶اطاق ویک زیر زمین باتلفن پرده کرکره موکت حوالی میدان ژاله قیمت‌۷۵۰هزار تومان بفروش میرسد تلفن ۳۴۵۹۹۱ ۱_۲ آ_۵۰۰

یك دستگاه ساختمان ویلائی سلطنت آباد به مساحت ۱۲۸۸ متر مربع با استخر و سونا و کلیه تجهیزات و همچنین _ مقداری از لوازم منزل بفروش میرسد تلفن ۲۳۲۴۶۷ صبحها ۹ تا ۱۲ و عصر ها ۲ تا ۶

خانه جنوبی مستغلاتی‌در دو طبقه کامل و مجزاهر طبقه ۲ اطاق خواب تلفن کولر و سرویس با ۲۵۶ متر مساحت و۳۵۰ متر زیر بنا واقع در سید ـ خندان خواجه عبداله ـ انصاری تلفن ۲۳۲۶۹۶ بمبلغ ۱ر۹۷۰ میلیون تومان بفروش میرسد .

خانه‌ای دوطبقه مستقل هرطبقه ۵اتاق خواب قیمت۳ میلیون و۵۰۰ هزار تومان تلفن ۲۷۹۵۰۰ ۱_۱

بدون واسطه ۸۰ متر ۲ طبقه ۴۷۰تومان از ۱۰ تا ۱۲ تلفن ۵۳۳۸۶۸ و ۵۲۲۴۳۰ ۱_۳ آ_۶۷۴

خانه‌ای جنوبی بمساحت ۳۰۰ متر مربع بادو طبقه ساختمان مستقل ۴۰۰ متر مربع زیر بنا دو شماره تلفن آب برق گاز اطاق‌روی تراس دو زیر زمین وگاراژباتراکم ۳۳۰ درصد امیر آباد شمالی خیابان شیراز شرقی بدون واسطه بفروش میرسد تلفن ۶۵۰۸۳۳

ساختمان شخصی‌ساز تجاری
شش طبقه و نیم با دو مغازه هر یک بمساحت دویست متر مربع واقع در خیابان ثریا بین خیابان سپهبد زاهدی‌و خیابان ویلا بفروش می‌رسد قبل ازظهر هاتلفن۲۹_۳۱۲۳۲۵ و۳۱۲۷۰۲

منطقه صنعتی خاك‌سفید حکیمیه
باجواز ـ بدون جواز ساخته شده آماده فروش ـ نارمک انتهای فرجام شرقی ۱۵ متری محمد رضاشاه مقابل‌بیمارستان معلولین بنگاه حکمت تلفن ۷۹۳۵۹۸ ۱_۳ آ_۱۱۸۰

خیابان‌دوم نیروی هوائی‌فرعی اول پلاک ۶۹ خانه کلنگی به مساحت ۳۱۵ متر دارای نقشه وجواز‌و۷‌واحد مسکونی در ۳طبقه‌و نیم فروشی ۷۳۹۳۱۴ و ۵۲۷۸۲۹ ۱_۳ آ_۶۳۳

توجه‌توجه
یکدستگاه ساختمان مهندسی‌ساز در دو طبقه مستغلاتی هرطبقه دارای ۴ اطاق خواب و دو حمام با سالن ناهار خوری و گچ‌بری‌و پارکینك‌و‌نصف پارکینك ساختمان مسکونی ۶۰۰ متر زمین ۹۵۰ متر زیربنا با فن_ کوئل در بهترین نقطه جردن بفروش میرسد تلفن ۲۲۰۱۵۵ ـ ۲۲۳۳۶۴

فروش منزل ـ خانه‌ای مستغلاتی جنوبی‌دوطبقه و دو اتاق خوابه به مساحت ۲۰۰ متر با سرویسها و کولر ها و تلفن بفروش می‌رسد بعداز ساعت ۵و‌نیم‌بعداز ظهر تسن ۹۷۹۱۹۷ ـ تهران‌نو‌ویلای غربی‌انتهای بهنام دست راست کاشی ۹۴

خانه‌ای فروشی کاملا استثنائی
مشرف به باغ بزرگ۳۶۰ متر زمین ۳۵۰ متر بنا ۱۶۰۰۰ تومان اجاره واقع در فرمانیه خیابان خوشبختی‌کوی کهکشان قیمت ۲ر۵ میلیون‌تومان به تلفن ۸۹۰۲۸۲ عصر ها مراجعه شود

فروش فوری خانه در گوهردشت خانه ویلائی بمساحت ۵۸۵ متر زیر بنا ۳۳۰ متر آب ـبرق_ تلفن ـ شوفاژ تلفن ۸۲۹۴۱۵

خانه فروشی
بالاتر از سه راه تخت جمشید کوچه فرهاد پلاک ۶۷ سه‌طبقه نوساز سه شماره تلفن مستقل مقطوع ۷۵۰ هزار تومان به سرایدار مراجعه شود. ۱_۶ آ_۵۰۰

خانه فروشی
۱۰۳ متر ۵ اطاق با سرویس وتلفن در فرح جنوبی تلفن ۳۱۹۴۸۱ آ_۵۲۸ _۱_۳

اکازیون عباس‌آباداندیشه
۷ دوطبقه ویلائی مهندسی‌شخصی ساز ۵۱۰ متر زمین ۴۰۰ متر ساختمان بانقشه استثنائی مبله کامل در بهترین موقعیت به قیمت سه میلیون و چهارصد هزار تومان یا معاوضه بازمین‌ساختمانی درشمال شهر تلفن ۸۴۹۳۱۵

بهترین خانه و مستغلات وآپارتمان‌لوکس را درشمال شهر فروشی تلفن ۶۲۲۰۶۵

اکازیون
خانه‌ای در پامنار ۴۰۰ متر ۲ درب ۹۵۰ هزار تومان تلفن ۵۳۶۵۵۵ ۱_۳ آ_۱۱۴۵

خیابان شاه‌عباس خانه شمالی ۱۸۰ متر بسیار تمیز ۳ طبقه‌۳۰۰ متر زیربنا آب و برق تلفن‌مقطوع‌یک‌میلیون‌و ۵۰۰ هزار تومان به فروش می رسد تلفن ۸۲۲۳۴۹

اکازیون واقعی دروس
منزل‌و یلائی‌بالای‌بلوار شهرزاد چهار اطاق خواب، پذیرائی ، ناهار خوری، دو هال بزرگ، دوپاسیو ، حیاط خلوت با سرویس کامل تلفن ، آب ، برق، شوفاژ، استخر و دستگاه تصفیه،باغچه‌بندی زیبا،مساحت ۴۷۵ متر مربع زیر بنا ۳۳۰متر بازیر زمین ، اطاق وسرویس مستخدم،امکان ایجاد یکدستگاه ساختمان در طبقه فوقانی در موقعیت بسیار عالی قیمت سه میلیون و چهارصد هزار تومان تلفن ۲۶۲۱۳۹ ـ ۹۶۹۳۳۳ ۱_۲ آ_۱۱۸۹

اکازیون
خانه‌ای دو طبقه شمالی ماشین رو به مساحت ۱۲۰ متر مربع و زیربنا ۱۸۰ متر مربع دارای سه اتاق خواب سالن پذیرائی و ناهارخوری آشپزخانه بزرگ دو انبار و دو هال کوچک کاغذ دیواری مکالئوم آب و برق‌و کولر پرده کرکره و تلفن مستقل‌مقطوع بی واسطه ۸۰۰ هزار تومان خیابان فرح آباد ژاله خیابان همایون کوچه میرمجتهدی پلاک ۵ تلفن ۳۳۰۹۸۸ ۱_۴ آ_۶۲۶

خانه و یلائی‌درقیطریه شخصی ساز جنوبی ۸۰ر۲۲ × ۵ر۱۳ متر مساحت ۳۰۸ متر و ۲۲۰ متر بنا در یک طبقه و نیم با ۳ اطاق خواب بالا و ۲ اطاق پائین بحالت مجزا برق ۳ فاز ۱۵ آمپر تلفن حیاط مشجر تصفیه فاضل‌آب که تراکم زمین نیز۲۰۰ درصد است در قیطریه بمبلغ یک میلیون و هشتصد هزار تومان بیواسطه بفروش میرسدتلفن ۲۶۶۲۴۱و ۲۶۳۵۴۵

ویلافروشی

فروش ویلا های لوکس‌ارزان قیمت و گرانقیمت شمال شهر وشمیران ۲۲۸۹۷۱ تفکری

ویلا یکطبقه دونبش شخصی ساز در دروس کاملا مجهز دارای ۷ یورت وپاسیو و تاسیسات فروشی‌بهادر محل اعلام ۲۲۲۴۵۱_۲۳۲۴۵۰۷ ۱_۶ آ_۵۱۸

ویلا فروشی در دروس و فرمانیه
۲ دستگاه ویلای بسیار زیبا با تجهیزات کامل نوساز و قیمت های۵ر۴ و۵ میلیون تومان‌بفروش میرسد ۸۵۷۵۸۵ از ۵ر۴ تا ۸ بعدازظهر

ویلای ایده‌آل
باسقفهای معلق و معرق کاری سالن زیبای ۵ دری گچبری با آسانسور غذا ۷ اطاق خواب بارکاندیشن استخر با تصفیه (بقیمت خیلی اکازیون) تمام مبله، بعلت مسافرت تحویل فوری، گیشا بر بلوار۶۳۵۲۸۸ ۱_۵ آ_۶۴۸

لندن
۳۰ دستگاه ویلا به قیمت های ۱۳۰ الی ۳۷۰ هزار تومان آماده فروش ۸۹۵۴۴۸ آ_۳۷۳

ویلای شمالی سه‌اطاق خوابه هال‌سالن نهار خوری و انباری آشپزخانه بزرگ و زیر زمین تلفن آب و برق کولر پرده کرکره خیابان تهران‌نو حسینی روبروی فرودگاه به فروش میرسد تلفن ۷۳۷۵۰۷ یا ۶۲۲۶۲۴ آ_۳۸۹۸

ویلا ۱۰۰۰۰ متری نزدیکی هتل هایت خزر فروشی یامعاوضه ۸۴۷۶۹۲

ویلا های بالاتر از دو میلیون به فروش میرسد تلفن ۲۷۹۵۰۰

فروش بیواسطه
ویلائی است یکطبقه با زیر زمین‌وکلیه‌تاسیسات واقع در خیابان پهلوی دوبروی پارک‌شاهنشاهی خیابان چاتانوگا (سایه) تلفن ۲۲۹۹۹۸ قیمت۵ر۲ میلیون تومان

سلطنت‌آباد
ویلای۸۰۰متری شمالی‌مهندسی ساز با ۵اطاق خواب دو حمام استخر و تصفیه شوفاژ کولر و تلفن‌فورا بفروش میرسدتلفن ۲۳۲۰۰۳ ۱_۳ آ_۶۳۱

باغ فروشی

باغی‌بمساحت ۲۰۰۰ متر بانهال ۴ ساله در خادم آباد قدس متری ۱۱۰ تومان بفروش می رسد تلفن ۸۹۶۴۰۵ ۱_۳ آ_۴۳۹

باغات فروشی در شاهدشت کرج
به قطعات ۲۴۰۰ تا ۱۰۰۰۰متر مربع بانواع درختان میوه۱۰ ساله تا۳ ساله با لوله‌کشی آب برای هر قطعه و برق سه فاز در فاصله ۴۰۰ متری جاده آسفالتدر یک مجتمع کمبطور جمعی‌نگاهداری می شود‌بقیمت بسیار مناسب.
طالبین میتوانند روز های یکشنبه و سه‌شنبه بعد ازظهر ها و وروز های جمعه از صبح به‌شاهدشت‌بعدازفلکه شاهدشت دست چپ خیابان چهارم (کوی آریامهر) باغ معروفبه گلبوروان و شرکاء مراجعه فرمایند تلفن ۹۳۵۶۵۴ بعداز ظهرها از ساعت ۴ببعد ۱_۵ آ_۶۴۴

سرقفلی

جاده قدیم شمیران ایستگاه میناشهر کادو دو دهنه مغازه ۱۲ × ۸ با آب و برق و تلفن و دستشوئی بفروش می رسد تلفن ۲۳۳۴۸۰

خیابان گاندی
چند باب مغازه بابعاد مختلف فروشی تلفن ۶_۶۸۶۹۵۵ ۱_۲ آ_۶۹۸

استثنائی
مغازه‌ای دو طبقه واقع در بهترین نقطه و نك نوساز با تلفن آب و برق قابل افزایش‌سیم تلفن تا ۲۰ خط داخلی وچهار خط خارجی ، کاغذ دیواری‌ومکالئون در طبقه اول و موکت‌درطبقه‌دوم بایك اطاق شیشه‌ای‌درطبقه اول در بهترین شرایط بفروش میرسد تلفن ۲۰ الی۶۸۶۹۱۴ و ۶۸۳۲۷۰ داخلی ۳۴۶

سرقفلی
یوسف آبادنبش‌خیابان دوازدهم چهلستون ـ مغازه فروشی ۶۲۲۳۲۲

سالن آرایش گیسو
درجه دو یک طبقه کامل باتمام وسایل و جواز آرایش به اجاره واگذار میشود تلفن ۳۳۲۳۵۱ ۱_۲ آ_۴۹۹

فروش سر قفلی
چند باب مغازه، جهت فروش واقع در خیابان گاندی‌باتلفن، آب، برق و تهویه مطبوع طالبین از ساعت ۸ صبح الی۵ بعدازظهر باتلفن ۶۲۷۸۳۲تماس حاصل نمایند. ۱_۲ آ_۲۱۸۷

سر قفلی دو دهنه مغازه برخیابان شهرآرا مقابل پارك واگذارمیشود.تلفن ۹۷۲۸۵۵ ساعت ۹ الی ۱۲ و ۱۵ الی۲۰

مغازه فروشی درنارمك
دو دهنه مغازه با زیر زمین‌آب وبرق بافیش تلفن دو ساله با جواز کسب تلفن ۷۹۷۶۵۵ آ_۴۰۸ ۱_۲

یکباب مغازه پوشاك در حدود ۶۰ متربرشاه‌آباد ۴ دهنه داخل پاساژ با دکور عالی موقعیت‌خوب با تلفن بفروش می‌رسد تلفن ۳۹۱۳۵۸

۲ باب مغازه با زیر زمین‌آب و برق تلفن و جواز قماش با دکور کامل واقع در میدان شاه بفروش میرسد از ساعت ۱۰ الی ۱ تلفن ۵۳۰۰۸۵ آ_ ۵۲۸

در اهواز
عرصه و اعیان بازار داریوش وداروخانه شرافت وورشو فروشی نوربخش واقع در خیابان پهلوی مقابل هتل‌خرم بمساحت‌حدود ۷۵۰ متر مربع و۲۴ متر بر خیابان بفروش‌می رسد خواستاران در اهوازبا تلفن ۳۲۹۸۵ دفتر وکالت‌آقای کیانی ودر تهران باتلفن ۹۳۲۱۷۲ مذاکره فرمایند. ۱_۶ آ_۲۷۱۵

سهم‌دندان‌پزشگی یک بیمارستان درجه‌او اگذار می شود تلفن ۳۱۴۲۸۲

نیازمندیهای اطلاعات

اطلاعات

تلفنهای: ۳۱۱۲۳۰-۳۱۱۲۲۹

نیازمندیهای اطلاعات تلفنی آگهی میپذیرد

مغازه دو دهنه واقع در جاده قدیم شمیران‌بالاتر از سید خندان واگذار میشود تلفن ۲۲۷۱۵۳

مغازه الکتریکی با جواز و فیش تلفن و اگذار میشود دغیائی انوشیروان دادگر تلفن ۳۴۲۷۳۵
۱-۱۰ آ-۶۰۲۶

کارخانه فروشی
کارخانه قالیشوئی به مساحت ۳۰۵۰ متر مربع و ۲۰۰۰ متر بنا جهت کارخانه یا انبار به علت مسافرت بفروش میرسد تلفن ۹۲۶۱۸۹

مغازه فروشی
دوباب مغازه با جوازخشکبار وساندویچ با ملک بهترین‌نقطه گیشا تلفن ۶۳۶۳۴۹
۱-۳ آ-۵۰۸

چهار دهانه مغازه تعویض روغن با جواز کسب و باهمه وسایل مشغول کار است بفروش‌میرسد. سینا مخصوص تهران‌بعد ازچهار راه خرمشهر نرسیده به چهارراه خاکباز - جنب کوچه آبجو سازی.
۲-۱ آ-۲۸۵۱

فرح‌آباد ژاله
مغازه‌ی دو نبش چهار دهنه برای هر نوع‌شغل با تلفن و آب و برق جواز کسب تلفن ۳۳۰۷۳۳

مغازه بالانباری در حدود ۳۵۰ مترمناسب برای افزار فروشی واقع در نزدیکی فردوسی و سپه‌بفروش میرسد خواستاران با صندوق پستی شماره ۱۳۹۲ر۱۳ مکاتبه فرمایند.
آ-۶۵۴

کارگاه یا انبار
با جواز صنایع فلزی بمساحت ۳۳۰۰مترمربع دارای ۲۵۰ متر مربع سالن با دفتر، برق۳فاز ۱۵ آمپر خیابان بندی و اسفالت شده‌واقع‌درجاده ساوه کیلومتر ۶بفروش میرسد تلفن ۹۴۰۵۹۷

زمین فروشی

اکازیون
فروش فوری
نقد و اقساط
یک قطعه زمین ۵۰ × ۲۰ در بهترین نقطه شمال بین چالوس و نوشهر محلی دنج و خوش‌منظره بفاصله فقط ۸۰۰ متراز جاده اصلی دونبش با آب‌و برق‌متری ۸۵تومان تلفن ۶۶۴۱۴۲

توجه توجه توجه
زمین در بهترین نقطه کرج با آب و برق باسند مالکیت‌متری ۶تا۳۰تومان اراضی هاشم آباد وجاده خراسان متری ۳۵ تومان تلفن ۳۹۱۰۱۴
۱-۳ آ-۴۷۷

رامسر
قطعات ۳۵۰ متری الی ۸۰۰ متری بصورت باغ با سند مالکیت آماده فروش صبح ها از ساعت ۱۰ الی ۱۲ر۵ و عصرها ۵ر۰ الی ۸ شب تلفن ۸۹۵۴۴۸
آ-۳۷۱

۱۵۰۰ متر زمین درملارد ویلا با سند مالکیت ۸۹۹۸۷۱

بدون واسطه (فوری)
اصفهان ابتدای جاده شیراز منطقه مرغ (ایستگاه راه آهن) متری ۹۵۰ ریال تلفن۳۶۳۰۹۵
۱-۲ آ-۴۳۵

منطقه چندار
باپیشرفت روزافزون
پل کردان بر جاده کرج کیلومتر ۲۰ زمین‌بقطعات ۸۰۰ متری با آب و برق و سند مالکیت
نقد و اقساط
تلفن۹۲۵۹۴۸-۹۳۹۱۶۴

کرج
مقابل شهرک
کیان‌مهر
زمین بقطعات۱۰۰۰متری
باپیش قسط فقط
۲۰ هزار تومان
و بقیه باقساط ۲۴ ماهه بدون کمیسیون و خرج محضر بفروش میرسد میدان کرج سازمان املاک تماشا کد ۰۲۲۲۱ تلفن
۳۳۸۸
جمعه ها فقط تاظهر

باغ سپهر
باغچه‌های
۶۵۶ متر
ببالا با سند مالکیت و درختان ۱۱ ساله و آب فراوان در محیطی‌دلپذیر و آینده بسیار درخشان به فاصله ۱۵۰۰ متری غرب تقاطع‌اتوبان وجاده کرج قزوین نقد و اقساط یکساله - میدان کرج سازمان املاک تماشا کد ۰۲۲۲۱ تلفن
۳۳۸۸
جمعه ها فقط تا ظهر

مهرشهر
جنب
فروشگاه شماره یک بر بلوار غربی یک‌قطعه‌زمین به مساحت ۵۷۵۰ متر فقط متری ۱۶۰ تومان - میدان کرج‌سازمان املاک تماشا کد ۰۲۲۲۱ تلفن
۳۳۸۸
جمعه ها فقط تا ظهر

حسین آباد مهرشهر
باغچه های
۱۰۰۰ متری
با آبو درختان میوه‌از قرار متری ۲۳۰ تا ۲۵۰ تومان نقد و اقساط به فروش میرسد -میدان کرج‌سازمان املاک‌تماشا کد ۰۲۲۲۱ تلفن
۳۳۸۸
جمعه ها فقط تا ظهر

کرج سرحدآباد اراضی جمشید زمین‌به مساحت ۱۱ هزار متر به فروش میرسد تلفن ۹۵۵۱۵۳

در مشهد انتهای جاده وکیل‌آباد
زمین ساختمانی باسند مالکیت متری ۴۰ تومان نقد و اقساط متری ۵۰ تومان از ساعت ۵ تا ۸ بعداز ظهر شرکت ساختمانی آشیانه تلفن ۹۷۱۱۹۸

زمین فروشنده‌ایم
۹۲۲۷۳۹

زمین مهرشهر فروشی
۸۳۱۴۰۲ و ۸۲۴۰۱۰

زمین شهرک غرب (فرحزاد) برای معاوضه یک قطعه زمین درشهرک بانک عمران واقع در فرحزاد به مساحت ۸۶۰ متر مربع در فاز دو با قطعه زمین دیگری که مساحت بیشتری داشته باشد و حتی در فاز های دیگر طرح هم باشد با شرایط بسیار عالی معاوضه میگردد ،طالبین با تلفن ۸۳۹۶۶۱ تماس بگیرند .

کرج
حدود ۱۰ هکتار زمین مرغوب با آب ازچاه‌عمیق تفکیک شده به قطعات ۵۰۰۰ متری‌مناسب‌برای کار های کشاورزی و باغ داری وغیرو‌واقع‌درجنوب شهرک نظر آباد کرج - مقطوع بیواسطه متری ۱۲۰ ریال عصر ها تلفن ۹۷۴۲۸۵

زمین در الهیه
دو قطعه زمین مشجر با ساختمان های قدیمی قابل استفاده به‌مساحت های ۱۲۰۰ و ۱۳۰۰ متر در بهترین‌نقطه مسکونی الهیه بفروش می‌رسد ۸۴۸۴۲۴عصرهاه۵ر۴تا۸

زمین فروشی درشمال
یک قطعه زمین بمساحت ۶۰۰ متر مربع محصور با جواز ساختمان واقع‌درکوی آرارات روبروی منلقو بدون واسطه بفروش میرسد تلفن ۸۵۴۰۱۱ از ساعت ۸ الی ۳ بعدازظهر
آ-۹۱۹

شهرک غرب
زمین در بهترین نقطه با جواز ساختمان واگذارمی شود تلفن ۶۲۴۸۱۰

مشهدانتهای جاده وکیل آباد زمین ساختمانی باسند مالکیت متری ۴۰ تومان نقد و اقساط ۵۰ تومان ۵تا ۸ شرکت ساختمانی آشیانه ۹۷۱۱۹۸
۱-۴ آ-۴۲۸

اکازیون
زمینی بمساحت ۱۰۰۰ متر عرض ۲۰ متر طول ۵۰ متر ۶۰۰ درصد مختلط بلوار الیزابت جنب سینما به شماره ۶۳۴۰۳۵ از ساعت ۱تا ۵و ۷ تا ۱۰ شب‌مراجعه فرمایند .

اجاره داده میشود

اجاره
مسکونی ، محل کار آپارتمان ، خانه، ویلا به تعداد زیاد موجود است ۶۶۴۱۴۲
۱-۱۳ آ-۵۲۵

تعداد زیادی آپارتمان خانه ویلا جهت سکونت و محل کار با اجاره مناسب موجود است تلفن ۷۹۳۹۰۱

آپارتمان اجاره
آپارتمان ۳ اطاق خوابه با سرویس کامل تلفن مستقل‌فرح جنوبی بالای تخت طاوس‌تلفن ۸۵۹۱۸۹
آ-۶۸۸

عباس‌آباد اجاره
منزلی یک اطاق خوابه برای اجاره ۴۲۰۰تومان ۸۴۶۵۷۸
آ-۶۸۹

میدان فرح ۴۵ متری خیابان نظام آباد شمالی گلزار غربی پلاک ۹۵ آپارتمانی دارای ۷ واحد مسکونی پارکینگ وروددر و خروجی فروشی یابرای اجاره آماده میباشدتلفن ۷۳۹۳۱۴ و ۵۲۷۸۲۹
آ-۶۳۲

یوسف‌آباد۴اطاق خوابه مجهز ۷ هزار تومان ۶۲۵۲۰۱
آ-۱۱۵۲
۱-۳ آ-۱۱۵۲

زعفرانیه آپارتمان ۳ اطاق مجهز ۶هزار تومان تلفن ۶۲۲۹۵۴

ویلا دفتر کار آپارتمان مبله و غیر مبله شما را به ایرانی و خارجی‌اجاره میدهیم ۶۸۲۴۷۲

جردن یک اطاق خوابه بسیار شیک با آسانسور و کلیه تجهیزات ۶ هزار تومان تلفن ۶۲۲۹۵۴
۱-۳ آ-۱۱۵۰

عباس‌آباد ۲ اطاق خوابه‌کاملا مجهز و نوساز ۵ هزارتومان ۶۲۴۶۱۳
۱-۳ آ-۶۹۹

ظفر۲ اطاق خوابه کاملا مجهز ونوساز۶هزار تومان۶۲۳۵۱۱
۱-۳ آ-۶۹۸

بخارست ۳اطاق خوابه با سرویس کامل ۷ هزار تومان ۶۲۳۵۱۱
۱-۳ آ-۷۰۲

ظفر آپارتمان ۴ اطاق خوابه کاملا مجهز۷هزار تومان تلفن ۶۲۵۲۰۱ و ۶۲۳۵۱۱
۱-۳ آ-۷۰۱

میدان ونک ۵۰ اطاق فنکوئل آسانسور۷ رشته‌تلفن پارکینگ تلکس بسیار مدرن ۱۱۰ هزار تومان تلفن ۶۲۲۹۵۴
۱-۳ آ-۷۰۴

اجاره
ما ۱۰۰ دستگاه آپارتمان برای محل کار وسکونت ایرانیان عزیز خالی‌داریم تلفن۸۵۰۴۵۰-۸۴۹۶۶۳

حوالی عباس آباد
۲دستگاه آپارتمان ۲ و۳ اطاق خوابه‌برای سکونت‌یا محل‌کار اجاره داده میشود.
۳-۲-۸۵۳۰۳۱
آ-۴۳۰

از ۵ تا ۴۵ اطاق در یک ساختمان مدرن و مجهز آماده

اجاره برای دفاتر وشرکتها
خیابان آیزنهاور جنب وزارت کار تلفن ۹۳۹۳۰۳ و۶۶۶۳۸۴

به اجاره واگذار میشود
دو واحد مستقل مجهز بلوله شوفاژ و سه اطاق خوابه و درهای‌متحرک در طبقه دوم و سوم آدرس خیابان فرح آباد جنب‌ستاد نیروی هوائی‌خیابان چهارفصل کوچه انصاری‌پلاک ۱۱۲تلفن۳۳۱۳۳۳بدون واسطه بفروش میرسد.
۱-۳ آ-۶۴۹

خیابان پهلوی
طبقه اول خانه‌ای دارای ۳ اطاق خواب و سالن ناهار خوری بزرگ هال تلفن مستقل سرویس کامل تماما موکت‌و کاغذ دیواری‌باحیاط ماشین‌رو اجاره داده میشود تلفن ۷۵۱۶۸۷ و ۷۵۷۲۲۰

جردن
بلوار گل آذین
ساختمان ۵ر۴ طبقه با تجهیزات کامل مدرن برای سکونت دوخانواده بزرگ به ایرانی‌و خارجی اجاره داده میشود.برای اطلاع بیشتر لطفا با تلفن های ۲۲۴۳۰۶ و ۳۹-۲۲۴۹۳۸ تماس حاصل فرمائید

ساختمان پنج طبقه‌مجزا
بتون آرمه دارای بیست وسه اطاق در باغ صبا فروش و اجاره تلفن ۸۴۶۴۸۹
۲-۱ آ-۲۸۹۷

فرمانیه۴ اطاق خوابه سرویس کامل ۸ هزار تومان ۶۲۲۹۵۴
۱-۳ آ-۱۱۴۹

دولت آپارتمان ۳ اطاق خوابه ۵هزار تومان تلفن ۶۲۵۲۰۱
۱-۳ آ-۷۰۵

وزراء ۳اطاق خوابه کاملا مجهز ۷ هزار تومان۶۲۴۶۱۳
۱-۳ آ-۷۰۶

زعفرانیه ویلای ۳اطاق‌خوابه مدرن و مجهز ۱۲ هزار تومان تلفن ۶۲۳۵۱۱ و۶۲۴۶۱۳
۱-۳ آ-۱۱۵۷

اجاره بخارجیان
تهرانپارس فلکه اول خیابان ۱۴۸غربی خانه ویلائی دارای ۴اطاق خواب ، سالن نهار خوری هال یک اطاق دفتر دو سرویس‌فرنگی و یکسرویس ایرانی یک زیر زمین وپارکینگ برای دو ماشین کولر شوفاژ-فیش تلفن آماده اجاره تلفن ۷۸۱۰۴۴
۱-۳ آ-۱۱۴۶

یکدستگاه آپارتمان ۲ اطاق خوابه باسرویس و موکت و کولر و شوفاژ آبگرم فیش‌تلفن وپارکینگ در خیابان ۱۵تهران پارس اجاره داده می شود ۳۴۹۸۶۳

مستاجر
آپارتمان ۲ و ۳ اطاق خوابه زیاده چرا تماس نمیگیری
تلفن ۹۰-۶۸۱۷۸۹

اجاره برای دفتر کار یاسکونت در وزراء
خانه‌ای دو طبقه با ۲ شماره تلفن ۶۲۴۲۴۷ - ۲۲۰۶۸۲

آپارتمان ۴ اطاق خوابه‌با سرویس کامل واقع در فرح شمالی آماده اجاره از ۸ تا ۱۲ از ۴ تا ۸ به تلفن ۸۵۴۴۳۷مراجعه فرمائید .

آپر[illegible] ویلا و مستغلات برای سکونت ایرانی‌و خارجی و محل کار در شمال تهران صدهامکان خالی‌آماده‌داریم۶۲۰۱۰۷ و ۶۲۲۰۶۵

آپرتمان ۳اطاقه در طبقه‌همکف باتلفن‌مستقل‌اجاره داده میشود طالبین بتلفن ۶۳۰۸۳۰ مراجعه فرمایند.
۱-۲ آ-۶۱۹

ویلا در نیاوران
برای سفرا فروش یا اجاره ۸۲۴۰۱۰ و ۸۳۱۴۰۲

مورد نیاز اجاره

ویلا و اپارتمان درشمال شهر برای کارمندان عالیرتبه شرکت خارجی فوری نیازمندیم۲۲۲۶۳۰ و ۲۲۷۵۱۱

نیاز اجاره فوری
۲دستگاه آپارتمان برای‌سکونت بااجاره۴تا۶۵۰۰ تومان‌نیازمندیم تلفن ۸۵۳۰۳۲
آ-۶۲۸

تعدادی ویلا و آپارتمان برای خارجیان شرکت احتیاج است تلفن ۸۵۰۶۳۱

نیازآپارتمان
به ۴ دستگاه آپارتمان طبقه اول خصوصا با استخر با اجازه ۸ تا ۱۰ هزار تومان مبله یا بدون مبله نیازمندیم ۸۵۱۴۷۷

نیازویلا
بیک ویلا مبله ۳ تا ۵ اطاق خوابه برای یک خارجی نیازمندیم اجاره حدود ۱۵ هزار تومان ۲۳۸۹۵۵

مالکین عزیز
برای اجاره یا فروش خانه ، ویلا، آپارتمان و محل کار فقط یک راه است تماس با
دفتر دربندی
تلفن ۷۵۱۶۸۷ و ۷۵۷۲۲۰

ویلای اجاره‌ای نیازفوری است
برای سکونت مدیر عامل یک شرکت خارجی بیک ویلا مبله یا بدون مبله با استخر و سرویس مستخدم
حوالی ونک - دروس - سلطنت‌آباد - نیاوران- صاحبقرانیه‌و شمیرانات با اجاره حدود ۱۶ هزار تومان نیاز فوری داریم تلفن ۹-۲۲۷۶۳۸

به تعداد زیادی آپارتمان برای محل کار نیازمندیم تلفن ۷۹۳۹۰۱

نیازفوری
برای سکونت۱۶خانواده خارجی به ۱۲ دستگاه آپارتمان و ۴ دستگاه‌ویلا فوری‌نیازاست‌فقطدرشمال شهر از عباس‌آباد ببالا اجاره بین ۶ تا ۱۹هزار تومان ۲۲۸۵۸۹ و ۲۲۷۷۴۶

چنانچه مایلید
ویلا آپارتمان خانه ودیگر مستغلات خودرابه‌خارجی اجاره دهید و یا به‌ایرانی بفروشید بنفع شماست با گروه خدمات ما تماس بگیرید ۶۸۷۰۶۴

نیاز فوری
تعداد ۱۰۰۰ دستگاه آپارتمان از ۱ اطاق خوابه ببالا جهت‌اجاره‌مسکونی و محل کار به ایرانی و خارجی نیازمندیم آژانس منوچهر ۸۵۰۴۵۰ ۸۴۹۶۶۳

خارجی اجاره‌میکند
برای سکونت دوخانواده سوئیسی و ژاپنی ۲ - دستگاه آپارتمان ۱ و ۲ اطاق خوابه در شمال شهر بااجاره ۴تا ۶۵۰۰ تومان نیاز فوری داریم تلفن ۶۵۵۶۱۵ و ۶۵۰۴۹۶

نیازاجاره بخارجیان
ما برای ۳۵ خانواده سوئدی و ژاپنی تعدادی آپارتمان طبقه اول و ۲ دستگاه ویلا مبله نیاز فوری داریم
اجاره مطرح نیست
۶۸۱۷۹۰ - ۶۸۱۷۸۹

خارجی
زیاده چرا خالی گذاشتی ۹۰-۶۸۱۷۸۹

یکدستگاه‌ویلای دریاکنار یا خزرشهر برای سه‌ماه تابستان اجاره میشودازمالکان‌محترم خواهشمند است در صورت تمایل باجاره بین ساعت شش تا هشت بعدازظهر با تلفن ۸۹۷۹۹۴ مذاکره و میزان اجاره را اعلام فرمایند .

جهت سکونت روسای چندشرکت خارجی به تعدادی ویلاوطبقه‌همکف با استخر برای اجاره فوری نیازمندیم۸۴۸۴۲۴ و ۸۵۳۸۵۳

مورد نیاز برای خرید

زمین
فورا خریداریم ۶۶۴۱۴۲

اهواز
زمین خریداریم۷۹۴۴۱۸

زمین یا خانه کلنگی در شمال شهر فوری خریداریم
۸۴۴۰۲۳
۸۴۵۷۰۱

خرید و فروش اراضی
کوچک اطراف شیر پاستوریزه ۹۵۹۷۵۵

زمین‌خریداریم۹۳۳۹۵۲

زمینهای‌تهران پارس خریداریم ۷۹۳۰۲۰

تهران‌پارس موسسه کیان زمین های تهران پارس خریداریم تلفن ۷۸۰۲۹۴

خریدارزمین افسریه ۲۴۱۳۰۹
۱-۱۱ آ-۷۹۵

خرید زمین مهر شهر ۹۳۶۷۵۳

خریدار یک قطعه زمین باتراکم متوسط۲۷۱۱۵۳

اراضی مهرشهر
۸۲۴۰۷۳

زمینهای مردیس و سرحد اباد وملارد خریداریم‌تلفن ۵۲۳۹۷۴

آپارتمان‌های ارزان‌قیمت در هر نقطه شهرخریدار هستیم تلفن ۸۳۴۴۴۱

مابین جردن و پهلوی
زمین‌فوری خریداریم ۸۲۸۵۲۷
۱-۳ آ-۵۳۵

زمین صنعتی کارخانه جاده
کرج خریدار فروشنده‌ایم ۹۲۷۹۶۹
۱-۱۰ آ-۴۸۰۹

خریدار و فروشنده همه نوع ملک و مستغلات در کلیه نقاط تهران ۶۲۱۷۰۲ و ۶۲۷۰۸۹
۱-۱۰ آ-۴۸۵۲

خریدار زمین های
حکیمیه و خاک سفید
تلفن ۷۸۲۴۸۸

ویلا و مستغلات‌آپارتمان شما را فوری می‌خریم تلفن های ۶۲۰۱۰۷ و ۶۲۲۰۶۵

خانه های شمال شهر و زمین تراکم متوسط خریداریم ۸۳۸۸۳۳

خریداریم
اراضی کرج - گوهردشت
سرحدآباد - باغستان
۸ تا ۱۱ شب
۹۴۳۸۵۴ صادقی
۹۶۳۰۷۷ هاشمی

خانه‌های کلنگی‌و زمینهای ساختمانی شمال شهررا
خریدار و فروشنده‌ایم دفتر جمشید تلفن های ۹۳۳۹۷۶ و ۹۲۸۰۸۲

خانه‌های
کلنگی و زمین های ساختمانی شمال شهر را خریدار وفروشنده‌ایم دفتر جمشید تلفن های ۹۲۸۰۸۲ و ۹۳۳۹۷۶

زمین صنعتی بقطعات کوچک و بزرگ خریدار و فروشنده‌ایم تلفن ۹۳۹۱۶۴

اهواز
زمینهای‌اهواز-خرمشهر آبادان‌خریداریم ۶۶۸۳۷۴

بنگاههای معاملات املاک

بایک تلفن
منزل شما را فورا
اجاره
یا بفروش می‌رسانیم
۶۶۴۱۴۲

بورس املاک شمیران
دفتر براتی ۲۷۲۵۷۵

دفتر پارس
مرکز معاملات املاک شهر و شمیرانات ۸۴۱۵۵۸

آپارتمان و خانه ارزان در خیابان انوشیروان دادگر بورس املاک‌سعید تلفن ۳۴۲۷۳۵

بورس اراضی مهرشهر کوی ولیعهد گوهردشت ۶۴۸۲۵۵

اراضی کوچک و بزرک صنعتی را خریدار و فروشنده‌ایم تلفن ۹۳۹۱۶۴

برای خرید و فروش‌خانه و آپارتمان در گیشا با ما مشورت کنید ۶۳۶۶۶۰

مرکز خرید و فروش اراضی مهرشهر گوهر - دشت فردیس و باغات سرحدآبادملارد۹۲۲۷۳۹

خریدوفروش و اجاره۲۴۸۲۴۹
۱-۲۰ آ-۴۲۹

معاملات پول

وام بهر طریق
تلفن۹۳۱۷۳۱-۹۳۱۷۲۱

برای تهیه وام شرطی از ۵ میلیون ریال ببالا با ما تماس بگیرید ۶۶۶۲۶۳ و۶۶۴۶۱۸
آ-۱۰۱۱

پول
چک کارمندی
۸۳۹۷۴۰

پول
ازهمه جا ارزانتر
در مقابل سند اتومبیل
ملک و چک
کارمندی
۷۵۶۴۲۴
۷۵۶۴۲۵
۷۵۷۵۳۵
۷۵۷۲۹۴
۷۶۷۷۵۵
آدرس جاده قدیم شمیران مقابل سینما مولن‌روژ جنب شهناز یک ساختمان ۲۵۸ طبقه اول پلاک ۵ شرکت ویکتوریا.

پول راکد شما رابا انتقال مبیع هزاری ۵۰ تومان سود میدهیم ۷۵۶۴۲۴ و ۷۵۷۵۳۵

وام
نیاز پولی شمارادرمقابل
مازادملک
اتومبیل ، تلفن و چک ۲٪
برآورده مینمائیم تلفن
۸۹۲۲۴۳

ششصد هزار تومان
پول شرطی موجود ۶۸۴۵۲۵

مورد نیاز
پول شرطی در مقابل خانه ارزنده مورد نیاز است ۷۵۷۵۳۵ و ۷۵۶۴۲۴

پول مورد نیاز بدون واسطه ۶۲۶۷۱۰ و ۶۲۳۳۷۷

پول شرطی از صد هزار تا ۵ میلیون تومان نیاز ۹۲۰۸۲۹

بپول راکد شمابا مبیع ارزنده نیازمندیم
۷۵۹۶۶۹

معاملات تلفن

مرکز خرید وفروش‌تلفن ۳۳-۳۲-۸۵۳۰۳۱

فروش تلفن بدون‌واسطه ۶۸(ونک)۶-۸بعدازظهر تلفن ۶۸۷۲۸۲

خرید و فروش تلفن ۶۶۹۱۶۱

خرید و فروش تلفن ۶۴۷۶۱۲

خرید و فروش تلفن ۶۶۵۴۵۵

خرید و فروش تلفن ۲۲۲۸۸۸

خرید و فروش تلفن ۶۶۷۷۱۵

خرید و فروش تلفن ۸۴۶۵۶۵

خرید و فروش تلفن ۶۶۲۶۶۲

خریدار تلفن ۳۰۳۲۳۶
آ-۳۸۲۶

خرید تلفن ۵۲۳۰۳۰

فروش تلفن ۵۳۳۰۳۰

استخدام

یک زن و مرد تمام وقت با حقوق مکفی استخدام میشود به‌تلفن۲۹۴۹۸۹ بین ساعات یک تا ۷ بعدازظهر مراجعه شود

به چند جوان در حدود دیپلم تاسیسات دارای معافی جهت کار در تهران نیازمندیم‌و اجدین شرایط از روز ۲۵ تا۲۷ اردیبهشت بین۵تا۷ بعد ازظهر به آدرس زیر مراجعه نمایند خیابان آریامهر از طرف پهلوی شماره ۲۰ شرکت مبدل تلفن ۲-۸۹۷۷۵۱
۱-۳ آ-۵۶۸

موسسه اطلاعات استخدام میکند
موسسه اطلاعات برای اشتغال در واحد های اداری و تحریری خودبه تعدادی کارمند باحداقل تحصیلات دیپلم متوسطه نیازمند است. داوطلبان میتوانندبه‌اداره کارگزینی موسسه اطلاعات واقع‌در میدان سپه اول خیابان خیام ساختمان روزنامه اطلاعات مراجعه نمایند.

استخدام فوری
بچندنفر سکرتردوشیزه یا بانوو تعدادی ویزیتور مرد نیازمندیم ۶۲۴۷۳۱، ۶۲۳۷۴۶ - ۶۲۷۳۹۴

تعدادی مربی کودک،کمک مربی و نظافت کار زن برای مهد کودک مونته سوری تلفن ۶۵۳۵۰۵

تیتان استخدام میکند
۱- نگهبان
۲- پیشخدمت
آدرس : جاده مخصوص کرج کیلو متر ۲ کوی سوم بیمه پلاک ۱۰
۱-۲ آ-۴۱۷

شرکت تجارتی بتعدادی دیپلمه که دارای معافی نظام‌وظیفه و گواهی رانندگی و آشنا به زبان انگلیسی باشند جهت فروش لوازم جراحی و بیمارستانی بطور تمام وقت برای تهران و شهرستان احتیاج دارد داوطلبین با تلفن های ۳-۶۴۹۱۴۱ از ساعت ۵ر۴ الی ۵ر۶ بعدازظهر ها تماس بگیرند

احتیاج به نرس (ماما) است تلفن ۹۶۶۵۳۱

بیک‌خانم جهت‌پرستاری خانمی بطور شبانه‌روزی در منزل با حقوق مکفی و مزایا نیازمندیم تلفن ۸۴۰۶۶۱

خانه‌شما را بخارجیان اجاره میدهیم

موسسه
نیازمندیهای خارجیان
خانه بخارجیان اجاره میدهد
۸۳۰۰۸۲ - ۸۳۰۰۸۱
۸۲۱۷۲۳ - ۸۲۱۸۱۱
۲۶۱ تخت جمشید مقابل سفارت آمریکا

موسسه امپایر ۲۲۷۵۰۰
خانه بخارجیان اجاره میدهیم
۲۳۸۹۵۵-۲۳۲۲۲۲

سازمان مسکن پارس
مرکز ۸۵۳۸۵۳
۸۴۸۴۲۴
اجاره ۸۵۷۵۸۵
بخارجیان

آژانس منوچهر
بایک تلفن ویلا آپارتمان و دفتر کار شمارا بخارجی اجاره میدهد.
۸۴۹۶۶۳- ۸۵۰۴۵۰
آ-۳۹۰

سازمان مسکن
کندو
کانون اجاره بخارجیان
ویلا
آپارتمان
دفترکار
خریدوفروش
۲۲۷۶۳۸-۲۲۷۶۳۹

قابل توجه همشهریان تهرانی
آژانس منوچهر با کادر مجهز خود آماده است تا آپارتمان و ویلای شما را به ایرانی و خارجی‌جهت سکونت و محل کاراجاره دهد تلفن ۸۵۰۴۵۰ و ۸۴۹۶۶۳

خانه شما را فوری به خارجی و ایرانی اجاره میدهیم ۶۲۲۰۶۵ و ۶۲۰۱۰۷

موسسه‌ایران‌ورلد
ویلا و آپارتمان شما را به خارجیان اجاره میدهد
۶۸۷۱۷۳-۶۸۰۱۵۷

وزیری
۶۵۸۱۸۸
۶۵۳۷۴۳
اجاره بخارجیان-خرید-فروش

موسسه امور خارجیان
مرکز اجاره تخت جمشید جنب بیمارستان ۵۰۲
۷۵۱۷۸۲-۷۵۲۳۵۸

ZAFAR موسسه ظفر
تلفنهای
۲۲۵۵۰۴
۲۲۷۷۴۶-۲۲۸۵۸۹

مؤسسه فرود
بزرگترین مرکز اجاره بخارجیان
۶۸۶۱۵۸-۶۸۵۷۳۷

کورش لیسنک
آپارتمان ویلا جهت‌اجاره به خارجیان در شمال شهر فوری با ما تماس بگیرید .
۸۴۷۹۳۸ و ۸۵۱۴۷۷

۸۲۹۷۶۶ -۸۳۵۱۲۰
سازمان کورش
اجاره منازل بخارجیان

۸۲۴۹۵۳
سازمان نیازمندیهای خارجیان
خانه شمارابه خارجیان اجاره میدهد
۸۳۸۱۰۶-۸۲۷۹۰۱

آژانس استار
اجاره بخارجیان
۸۵۶۱۷۴-۸۴۶۱۶۳

مالکین عزیز آپارتمان
ویلا و خانه و مستغلات شما رابرای‌اجاره بخارجی وخرید برای ایرانی فورا نیازمندیم ۷۹۴۰۸۱

جنرال هاوس
مرکز اجاره بخارجیان
۶۶۵۷۲۷

شرکت پنج قاره
ویلا ، آپارتمان ، دفتر کار خرید فروش واجاره ۶۸۱۲۳۱، ۶۸۵۳۳۳، ۸۵۰۸۳۴

آژانس بین‌الملل
جهت شرکت خارجی‌طبقه اول بااستخر و آپارتمان ۲ اطاق خوابه‌اجارمی کند ۸۳۰۸۴۱-۸۳۰۸۴۲

گزارشهائی از جنوب
صفحه ۲
اطلاعات
یکشنبه ۲۵ اردیبهشت‌ماه ۲۵۳۶ ـ شماره ۱۵۳۱۰

گزارش ها از : تقی صومی ـ رشت ، علی کاویانی ـ مشهد، سیاوشی ـ بوشهرو احمد میر ـ خرمشهر خبرنگاران ورزشی اطلاعات

دومین روز دومین دوره زیرگروه جام تخت جمشید

۱ الکترونیک برای مساوی به رشت رفته بود
۲ دفاع ضعیف هخامنش به لطف دوازه‌بان جسورش فقط ٤ گل خورد
۳ «بشکار» ـ همه کاره‌زمین یا گل زد و یا گل ساخت

درجدال دوجنوبی رستاخیزسربلندبود

بوشهر ـ جمعه ۲۳ اردیبهشت ماه ۳۶ استادیوم ورزشی‌بوشهر
پهلوی تهران ۲دقایق ۲۵بهرام گلشنی ۵۲ حمید ناجی، ایران جوان بوشهر۱ دقیقه۸۰ عباس شریفیان .

داوری خوب شکرخدایی به کمک علی لمجبری ورزازان جمعیت ٦ هزار نفر .

بازیکنان پهلوی تهران

ارسلان رضایی «دروازه‌بان»، محمدجانفزا ، بهرام خدایی، اسماعیل شارقی، جواد خوش خوان،حمید ناجی،کمال‌خلیلیان، احمد جوان، بهرام‌گلشنی، غلام زینی‌وند، فرهاد بیگدلی (از دقیقه ٦٥ ناصر صالحی .

بازیکنان ایران جوان بوشهر

مخضرضا خجسته «دروازه‌بان» خداداد بزرگ ، محمد دشتی ، محمود قدسی، سید محسن هاشمی، هانی اهوازیان،حسین وردیانی، علی رضا اخلاقی (از دقیقه ٦٦ محمد نظرزاده)، علی سورانی (از دقیقه ٦٤ عباس شریفیان)، اکبر سیروس،فرهاد امینی (از دقیقه ٥٥ نادراقدام).

مربی: مجید چاهی‌بخش

دومین شکست بوشهر درخانه

تیم ایران جوان بوشهر در دومین هفته از دومین دوره بازی‌های زیرگروه تخت‌جمشید تن به دومین شکست خانگی درداد.معلوم نیست‌این‌تیم وقتی پای از خانه بیرون می‌گذارد چه سرنوشتی خواهد داشت .

در ٥ دقیقه اول یورش بی امان مهاجمان‌پهلوی تهران می توانست برای بوشهر خطرساز باشد و اولین کرنر نصیب پهلوی شد که کاری از پیش نبردند. در دقیقه ۱۰ یکی از مهاجمان‌پهلوی‌شوتی سرضرب روی دروازه بوشهر فرستاد که دروازه‌بان این تیم خیلی خوب و با یک پرش بلند، آنرا مهار کرد .

در دقیقه ۱۱ علی سورانی‌با پاس زیبایی که از فرهادامینی گرفت می توانست برای‌بوشهری ها، اولین گل را بسازد ولی او توپ را از کنار دروازه خالی به‌بیرون فرستاد .

اولین گل پهلوی

حمید ناجی در دقیقه ۲۵دو مدافع کناری را جا گذاشت و پاس خوب برای برام گلشنی ساخت. این یکی در موقعیتی خوب قرار گرفته بود،توانست دروازه ایران جوان‌را فروریزد و شش هزار تماشاگربوشهری را ناامیداز تیم خودی سازد .

فرهاد امینی در دقیقه ۲۷توپ باد آورده‌ای را صاحب شد ، خودابودو دروازه‌خالی‌پهلوی تهران ولی بی تجربگی او کاردستش دادوتوپ‌رابه‌بیرون فرستاد. دردقیقه ۳۵ درمحوطه ۱۸ قدم پهلوی خطایی روی یاران بوشهر روی دادکه‌داور آنرا دوضرب اعلام کرد، عرفی اهوازیان باشوت یک ضرب‌آن را درون دروازه پهلوی‌جای داد و داور آنرا مردود اعلام داشت در دقیقه ٤۱ شوت سر ضربی روی دروازه بوشهر فرستاده شد که رضا خجسته آنرا به کرنر فرستاد.

تیر دروازه به کمک بوشهر

اولین کرنر نیمه دوم در دقیقه ٤٦ روی دروازه بوشهرفرستاده شد که تیر افقی نجات بخش شده در دقیقه ٥۰ کمال‌خلیلیان با شماره ۱۰ با شوت بسیار زیبایی توپی را روانه دروازه خجسته کرد که‌باز هم تیردروازه به کمک بوشهر آمد و توپ رابرگرداند، در دقیقه ٥۱محسن هاشمی روی‌اشتباه خود نزدیک بود گل دوم پهلوی رادرون دروازه خودش بفرستد که دروازه‌بان بوشهر به موقع‌دفع خطر کرد .

دومین گل پهلوی

حمید ناجی‌یار پرتکنیک و سریع پهلوی تهران با پاسی‌که دریافت کرد توانست دومین‌گل پهلوی را بثمر برساند وبازی تادقیقه ٦٤ که عباس شریفیان بجای علی سورانی داخل زمین شد بازی مقابل خط ۱۸ قدم بوشهر ادامه‌داشت. همین‌ناجی درهمین دقیقه می‌رفت که‌سومین گل پهلوی را درون دروازه ایران جوان بنشاند ولی پرش بموقع خجسته، دفع خطر شد.

دومین گل ایران جوان

ایران جوان با ورود عباس شریفیان تحرکی تازه یافت و چند حمله روی دروازه‌پهلوی پیاده کرد. درچند رفت‌وبرگشت عباس شریفیان از فاصله ۳۰ متری توپی را روی دروازه پهلوی سانتر کرد، دروازه‌بان پهلوی قبل از رسیدن توپ پرش کرد ولی توپ از بالای دستهایش گذشت ودرون‌دروازه پهلوی جای گرفت .

★★★

رشت ـ پنجشنبه ۲۲ اردیبهشت ماه ۳٦ استادیوم ورزشی‌رشت سپید رود رشت ۲ دقایق ٤۷ حسین بیگی ٦٤ جمشید پذیرا ، الکترونیک شیراز ۱ دقیقه ۷۲ منوچهر نصرالهی .

داوری ضعیف عظیمی‌وحدت به کمک الهی و ابراهیم‌زاده، بازیکن اخطاری جمشید پذیرا از سپید رود و کریم محمود آبادی ازشیراز تماشاگر ۵هزار تن درآمد ۲۹ هزار تومان .

بازیکنان سپیدرود رشت

کاوه کاویانپور (امجدی درواز‌ه‌بان)، جمشید محمدی، جمشیدپذیرا،سیروس جوشیری، جاوید جهانگیری،حسین‌کامیاب (رسول جفدوست) ، حسین بیگی، عبدالحسین عزتی ، تقی محجوبی،مهرداد بیگری،(محمد حسن روحی) ، احمد بیگدلی، (محمد رضا شیدفر) .

مربی: فریدون عسگرزاده .

بازیکنان الکتریک شیراز

علی حسینی ، عباس پیرزاده، محمدرضا امیری ، مجیدعجم‌پور (حسن خوشنام) ، حسین حسین زاده ، جواد صمصام، داریوش رضائیان و مسعود شاهپوز، محمد ثامنی ، مراد امیری ، (کریم آبادی) ، رسول نیلی ، منوچهر نصرالهی وکابین.

پیروزی اولین بازی خانگی

سپیدرود در اولین دیدار خانگی‌موفق‌شد بادوگلی که درون دروازه شیرازی‌هانشانه دو امتیازکسب نمایدو الکترونیک که برای تساوی به رشت‌آمده بود نتوانست به‌آنچه‌میخواست برسد .

بیش از ٥ دقیقه از بازی نگذشته بود که ضربه سنگین عزتی با فاصله کمی راهی‌خارج شد و از همین لحظه، برتری میزبان برحریف نمایان گشت . سپیدرود هرقدر برای گشودن دروازه حریف تلاش می کرد. شیرازی‌ها بایارگیری و اجتماع برابر دروازه خود با حملات سپید رود را خنثی کردند در اواخر نیمه دوم سپیدرودسه ضربه سنگین بسوی دروازه الکترونیک‌فرستاد که‌دروازه‌بان شیراز، هرسه‌توپ‌را مهارکرد.

اولین گل سپید رود

در نیمه دوم سپید رود با یک تعویض ، امجدی رابه‌جای کاوه کیانپور درون دروازه قرار داد، سپیدرود بازی را در نیمه دوم سریع آغاز کردو برای گشودن دروازه حریف سخت در تلاش بود و سرانجام پاس خوب جوشیری به‌حسین بیگی این یکی را در موقعیت گل قرار داد وآو با ضربه‌ای سنگین توپ را در قعر دروازه شیراز جای داد.این گل‌دردقیقه ٤۷ به ثمر رسیدو برای‌رشتیها روحیه‌ساز شد جاویدجهانگیری، حسین بیگی و پذیرا در این بازی چهره برتری ارائه‌دادند.

شیرازی‌ها که با پیروزی هفته اول خود بر کرمانشاه‌دو امتیاز در کیسه داشت، برای تساوی و گرفتن یک آمتیاز به رشت آمده بود، پس‌از دریافت‌اولین گل تلاش سخت آغاز کرد و منوچهر نصرالهی کابینتن سرشناس این تیم چند موقعیت خوب برای‌یارانش بوجودآورد که بی نتیجه ماند .

فرارهای خوب و پاس های سریع نصرالهی را دیگریارانش نتوانستند استفاده کنند .

دومین گل

جمشید پذیرا در دقیقه ٦٤ پس از دریافت توپی، درون‌محوطه جریمه قرار گرفت و با دریدل دادن دروازه‌بان توپ رادرون تنها گل الکترونیک که با یکه تازی منوچهر نصرالهی بثمر رسید و بسیار زیبا بود ، در دقیقه ۷۲ بدست آمد.

★★★

خرمشهر ـ جمعه ۲۳ اردیبهشت ماه ۳٦ ورزشگاه خلیج فارس. رستاخیز خرمشهر ٤ (دقایق۲۱ و ۸٦ مجید بشکار ٦٥ نادر اسدالزاده و ۹۰عزیززرسنج).

هخامنش مسجدسلیمان صفر

داوری خیلی خوب جعفر نامدار به کمک رجبلعیان و سراجیان. هواگرم آفتابی.زمین چمن .

تماشاگر بیش از ده هزار تن درآمد ۲۰٦٦۰ تومان .

بازیکنان رستاخیز خرمشهر

حمید محرم «از دقیقه٦۰ اصغر بیگی (دروازه‌بانان)» ، علی شوشتری حبیب حسین زاده ، محمد برون، صادق حویدی ، محمد زراعتکار، محمد مرادی، نادر اسدالزاده (از دقیقه ۷٦ هوشنگ خلیفه) ، عبدالرزاق خادم پیر، مجید بشکار منصور حقیقت (از دقیقه ۷۲ عزیز خلیج فارس غیر ازقسمتی از آن که دست تعمیر است،هنوز بازسازی نشده، بلکه مشکلات دیگری بهبار آورده است. از جمله جایگاه خبرنگاران ، سال گذشته خبرنگاران جایی برای نشستن و تهیه ریپرتاژ داشتند ولی امسال علاوه‌براینکه جاو مکانی‌ندارند،مسئولان استادیوم از ورود آنان هم جلوگیری می کردند. وقتی خبرنگاری با هزار زحمت و مرارت داخل استادیوم ورزشی می‌شدناگزیر باید هرجاکه‌میسر می‌بود می نشست. از طرف دیگر هنوز عده‌ای بدون خرید بلیط از دیوارهای مخروبه استادیوم وارد شده و جای افرادی را که بلیط در دست داشتند می گرفتند . رئیس تربیت بدنی خرمشهر میگوید برای انضباط بیشتر ناگزیر شدیم جایی برای خبرنگاران در نظر بگیریم.

۳۰ دقیقه خسته کننده

بازی دوتیم جنوبی خیلی سرد وبی‌هیجان آغاز شد بطوری که باعث نارضایتی تماشاگران گردید. نفوذ می‌کرد.

در دقیقه ٦٥ مجید بشکار بار مستقیم خود را دریبل کرد و اسدالله‌زاده را در موقعیت گل قرارداد و این یکی پس از جا گذاشتن حسن نقدی خود را به چند قدمی دروازه هخامنش‌رساند و برای دومین بار «ایزدستا» را وادار به تسلیم نمود.

دفع خطر

حملات رستاخیز روی‌دروازه هخامنش بی‌امان وپی‌درپی بودو این دروازه‌بان مسجد سلیمانی بود که با پرشهای خود و جای‌گیری بموقع بارها دروازه تیمش را برای چندمین بار ازخطر سقوط نجات می‌داد.

در دقیقه ۸٦ عزیز زرسنج توپی ساخته و پرداخته برای بشکار آماده کرد، وبشکار باشعائی‌سر ضرب سومین گل رستاخیز را درون دروازه هخامنش جای‌داد.

بشکار که پایه‌گذار تمام‌خطرات روی دروازه مسجد سلیمان‌بود. خود گل می‌زد و یا گل‌میساخت در دقیقه ۹۰ عزیز زرسنج وارد موقعیت گل قرارداد. زرسنج‌پاس گرچه رستاخیز دقایق ٤، ۱۰ و ۳۰ شانس به ثمر رساندن گل داشت ولی دروازه‌بان مسجد سلیمان با شجاعت راه توپ‌ها را بست. دقیقه۳۱ بالاخره با شوت بشکار سکوت استادیوم شکست و آن به دین صورت بود که رستاخیز یک حمله روی دروازه هخامنش پیاده کردولی دروازبان تیم ،تن به کرنر داد. بشکار از نقطه کرنر دروازه را نشانه‌گرفت، توپ به تیر افقی برخورد کردو خیلی راحت درون دروازه جای گرفت و همین‌باعث‌شد تماشاگران از خمود و کسالت بیرون آیند.

دفاع ضعیف هخامنش

پس از گل اول بشکارهر دو تیم جنوبی فرصت‌هایی‌برای به‌ثمر رساندن گل داشتند، لیکن‌فرصت ها از دست رفت.

دفاع هخامنش، خصوصا دفاع وسط این‌تیم‌بسیار ضعیف مینمود وتیم رستاخیز تمام حملاتش را از همین جبهه بی‌ریزی‌وخیلی راحت خوب بشکاررادرست درون‌چهار چوب دروازه هخامنش قرار داد وچهارمین گل رستاخیز را به ثمر رساند. این گل از ۳۰ متری دروازه به ثمر رسید.

●●●

تهران ـ جمعه ۲۳ اردیبهشت ۳٦ ـ استادیوم ورزشی آرارات تهران آرارات ۱ دقیقه٤٤ نوریک بایاخانیان آتش نشانی کرمانشاه صفر.

داور حق‌بین . تماشاگر ٥هزار تن .

بازیکنان آرارات

آذریان، آوانسیان، مهربیگیان، حاتم‌زاده ، بایاخانی، بارسقی ، نرسسیان ، شهبندری «کاپیتن» کازرانی، اسرائیلیان وسیمونی.

مربی: هاملت آصفیان .

بازیکنان آتش نشانی کرمانشاه

داود علی‌آقا «دروازه‌بان» هوشنگ موسی‌بیگی، بابامراد جالمجاله «کاپیتن» علی محمد بیدادی، صادق بابایی، مجید کردکانی(تقی‌برازنده) کلاه‌یو حنام، رضا نعمیری، محمود رحیمی ، کیومرث سفیدی، الله‌داد احمدی امین ایلخانی .

مربی: ناصر ابراهیمی.

تنها گل بازی

آرارات جوان ودگرگون‌شده در استادیوم خود از آتش نشانی کرمانشاه که در حال حاضربیکی از تیم‌های ضعیف این دوره است پذیرایی کرد.

آتش نشانی که در دو بازی گذشته هیچ گلی به ثمر نرسانده شانس آورد در مقابل یورش‌های مهاجمان آرارات جوان فقطیک بار در دقیقه ٤٤ دروازه‌اش باز شود. در این دقیقه نودیک باباخانیان از پاسی‌که‌برایش‌فرستاده شد بخوبی سود برد و درون دروازه آتش نشانی جای داد.

★★★

مشهد ـ جمعه ۲۳ اردیبهشت‌ماه ۳٦، استادیوم ورزشی سعدآباد . ابومسلم مشهد صفر

خانه جوانان ساری صفر

داوری خوب محمد اطهری‌به کمک یوسفی وسپار.

تماشاگر ۹ هزار نفر

بازیکنان ابومسلم

مهدی عسگرخانی «دروازه‌بان» گیل‌عرب، عباس موسیوند ، محمد پنجعلی، محمد بریره ، ابوالقاسم صفوی (از دقیقه ٤۷ رضا جاهدی)احمدرضا قلیچ‌خانی، جواد سبحانی، غلام برهان‌زاده. جلیل‌قوچانی‌نژاد، محمود ساتری، مربی، حاج نصراله

تیم خانه جوانان ساری

غلامحسین رحمانیان «دروازه‌بان» اکبر خدامی، محمد فولادی ، ملک احمدی، حسین رحمتی ، جعفر مهمان‌چی، علی مرادی ، مرتضی هدایتی، عین‌اله میرچی (از دقیقه ۷٥ رحیم‌دست نشان‌پورنگ) مصطفی نشاگران .

ساری خوب شروع کرد

جوانان ساری بازی را خوب شروع کردند، بطوری که دردقیقه ۳۳ میرچی‌از چندمتری‌دروازه رفت‌که‌گل پیروزی را درون دروازه ابومسلم بنشاند که‌به‌علت کم تجربگی بهترین موقعیت رااز دست داد و توپ به خارج رفت. بچه‌های جوانان ساری چون بیشتر برای مساوی کردن‌به‌مشهد آمده بودند، اغلب توپ را به‌اوت میفرستادندو با سانتورهای‌هوایی وقت را تلف می‌کردند. تا اینکه ابومسلم در دقیقه ٤٤ توسط ساتری موقعیت خوبی بدست آورد ولی خیلی آسان آنرا از دست داد و شوت ساتری از٤ متری دروازه به خارج رفت.

اغلب بچه‌های مشهد هوایی کار می‌کردند و دراین کارناموفق بودند چون ساروی‌ها از نظر قد وقواره بلندتر بودند. در صورتیکه زمینی کار می‌کردند امکان توفیق بیشتری برایشان می‌رفت نیمه اول بدون گل‌پایان یافت .

★ وقت‌کشی ساری

نیمه دوم اغلب در زمین‌خانه جوانان ساری بود. ابومسلم چندین خطر روی دروازه ساری خلق کردند ولی بی‌نتیجه بود . دوتیم پس از ۹۰ دقیقه هیچکاری نکردند.

فرصتی‌راکه عزتی مهاجم سرشناس سپیدرود از دست داد . دروازه‌بان‌شیراز دستش بتوپ نرسید وتوپ بااختلافی ناچیز از بالای دروازه گذشت

بازیکنان تیم ایران جوان بندر بوشهر

سفید پوستان تیم سپیدرود رشت

والاحضرت شاهدخت اشرف پهلوی...

بقیه ازصفحه اول

٥ دبیرستان ودانشسرای عشایر اجراشد که مورد توجه والاحضرت‌قرار گرفت.

پیکار با بیسوادی

* والاحضرت شاهدخت اشرف‌پهلوی ـ درسومین روز اقامتشان در شیراز ـ اعضای کمیته‌های پیکار بابیسوادی، استان فارس رابه حضور پذیرفتند.

دراین شرفیابی ،آقای حمیدی دبیرکمیته پیکار بابیسوادی‌استان فارس ضمن گزارشی ازفعالیت‌های این‌کمیته دراستان‌فارس،معروض داشت:

ـ درحال حاضر ۲۳٤٥ کلاس سوادآموزی با٦٥ هزار نوآموزدر استان فارس دایراست که ۸۰ درصدآنها روستائی‌و۲۰ درصدشهری هستند . همچنین ۸۸۹ کمیته سوادآموزی کارگری درفارس دایر است و هزار معلم غیررسمی که‌اغلب بومی هستند به نو آموزان آموزش میدهند.

پس‌از این جلسه ،ساعت ٥بعدازظهر والاحضرت شاهدخت‌اشرف پهلوی باهلیکوپتر به «کوشك بیدك» ، ظفرآباد ،دارنگان و قنات و «ایور » رفتند.

والاحضرت دراین نقاط بایکدنیا صفابه کلیه کلاس‌ها سرکشی کردند و درچادرهابین‌نوآموزان نشستند و در مورد وضع تحصیلی آنها پرسش‌هایی کردند.

دراین بازدید که‌مدت ۲ساعت بطول‌انجامید آقایان :دکتر نصر اصفهانی استاندار فارس ،حمیدی دبیر کمیته پیکاربا بیسوادی استان و سایر مقامات محلی نیزشرکت داشتند.

جنبش ملی نیکوکاری

دومین همایش جنبش‌ملی نیکوکاری که‌ازروز چهار شنبه ۲۱ اردیبهشت‌ماه بابیانات والاحضرت شاهدخت اشرف‌پهلوی نیابت‌ریاست عالیه سازمان شاهنشاهی خدمات اجتماعی درتخت‌جمشید گشایش یافته بود، باصدور قطعنامه‌ای بکار خودپایان داد.

متن قطعنامه ازاین‌قرار است:

وابستگان افتخاری جنبش‌ملی نیکوکاری وهمواندان کمیته‌های جنبش ملی نیکوکاری که‌دراین همایش گردآمده‌اندوظیفه خودمیدانند که پس‌از نیایش ایزد مهربان وبخشنده که دلهایشان رابا مهر به آدمیان آکنده است برابر پیشگاه فرخنده‌ی بزرگ شاهنشاه‌آریامهر جانشین شایسته کورش بزرگ که۲٥سده پیش‌ازاین درتختگاه‌پاسارگاد پایه های شاهنشاهی دیرپای ایران‌را استوار داشت، سرکرنش فرودآورند وازخواهر نیکوکار و والاتبارشان که‌این جنبش ملی‌رابنیاد گذاشته‌اند وهمگان رابه‌آسمان روشن نیکخواهی و نیکوکاری فرا خوانده‌اند سپاسگزاری کنند.

دومین همایش جنبش ملی نیکوکاری،این پیروزی را دریافت که کوشش‌های راستین پاکدلان برای نخستین‌بار به‌نام مردم پاکدل‌این سرزمین بگونه‌ویژه‌ای گرامی‌داشته‌شد و دوازده تن رابنام نیکوکار سال ۲٥۳٥ شاهنشاهی برگزیدند وبه‌آنان که‌بادست مبارک ومهربان والاحضرت شاهدخت اشرف‌پهلوی بدریافت جام‌زرین نیکوکاری‌ولوحه های زرین‌نیکوکاری مباهی شدند جاودانگی بخشد،وهمچنین‌باعطای ارج‌نامه‌های‌نیکوکاری کوشش‌های ارزنده‌ی نویسندگان، گزارشگران و هنرمندان رسانه های گروهی وسازمان های تبلیغاتی رابستایند.

دومین همایش جنبش‌ملی نیکوکاری بابهره‌گیری از رهنمود های خردمندانه‌ی والاحضرت شاهدخت اشرف پهلوی بدست‌اندرکاران وگردانندگان ین جنبش توصیه میکندکه :

۱ـ در نگهداشت ویژگیهای مردمی این جنبش بیش‌از پیش کوشش شودتاهدفهای انسانی‌این جنبش بزرك‌ملی کوچکترین‌آسیبی نپذیرد و مسائل اجتماعی هریخش‌کشور زمنوی مردم پاکدل همان بخش شناسائی شودوکمیته های جنبش ملی نیکوکاری ازراه‌برنامه ریزی و پیگیری در پاسخگوئی‌باین مسائل با دست‌مردم وبا نظارت آنان توفیق‌یابد.

۲ـ درزمینه گسترش جنبش‌ملی نیکوکاری موجبات پرپائی کمیته‌ها درهمه شهرها وروستاهای‌ایران فراهم‌آید تاسراسر کشور زیر پوشش این جنبش ملی‌قرار گیرد.

۳ـ کمیته‌های جنبش‌ملی نیکوکاری ودفتر مرکزی ازدیوان سالاری‌بپرهیزند وبکارها بابهره‌گیری از خودداری و خدمت داوطلبانه سامان بخشند.

٤ـ شناسایی نیکوکاران درهریك ازاستان های کشور همچنان که در فارس انجام پذیرفته‌از سوی کمیته‌ها دنباله‌گیری شودتا ریزه بزرك وزرین نیکوکاری دراین سرزمین فراهم‌آید وهمگان‌دریابند که تنها ازراه نیکوکاری می‌توان برنیستی پیروز شدو هستی‌جاوید یافت.

٥ـ هریك از کمیته‌ها تاپایان خردادماه سال ۲٥۳٦ براین بحشنامه‌ای که وظیفه های آنان‌را برشمرده است اعضای «سو کمیته» های سه‌گانه‌ی خودرا برگزینند وبرنامه‌ی کار خودرا برای سالی که در پیش‌است آماده‌کنند واین‌برنامه رابه‌آگاهی همشهریان خویش برسانند وازآنان برای پیشبرد برنامه هایاری بخواهند وبه‌حمایت هرچه بیشتر ازخانواده های بی‌سرپرست و نیازمند بپیندیشند.

٦ـ چون کوشش وابستگان افتخاری جنبش ملی‌نیکوکاری‌محدود به پایتخت نخواهدبود میان‌این‌گروه وکمیته‌های جنبش‌ملی نیکوکاری سراسرکشور ارتباط لازم پدید آیدو گروه وابستگان درحدود وظایف تعیین شده خویش درهرهنگام که‌بایسته باشد کمیته‌ها رایاری‌دهد.

۷ـ دومین همایش از میهمان‌نوازی مردم‌شیراز سپاسگزار است وهمکاریهای آقای استاندارو کارکنان سازمان های گوناگون را با دبیرخانه‌ی همایش ارج میگذارد.

۸ـ سومین همایش جنبش‌ملی نیکوکاری بایپشنهاد کمیته اصفهان وتاییدو تصویب والاحضرت شاهدخت‌اشرف پهلوی‌اردیبهشت ماه سال آینده درشهرباستانی اصفهان‌برگزار خواهدشد.

اختلاس ۴۰ میلیون تومانی...

بقیه ازصفحه اول

بازار سیاه تلفن بوسیله خود کارمندان اداره تلفن صورت گرفته واینها باعث شده‌اند قیمت تلفن تا چهل هزار تومان برسد.

مردم وشهرداری بلاتکلیفند

دشتی عضو دیگر انجمن ضمن انتقاد شدید از شرکت «امکو» گفت: حرفهای این شرکت مثل پیش‌بینی‌های اداره هواشناسی هیچوقت درست از آب درنمی‌آید.

این شرکت با اعمال خود باعث سرگردانی مردم و شهرداری شده زیرا نه مردم‌میدانند تکلیفشان چیست و نه شهرداری .

وی اضافه کرد: حتی نقشه‌ای که در اتاق شهردار وجود دارد از اندازه‌درستی برخوردار نیست واین نشان میدهد که چقدر این شرکت سهل‌انگاری نموده‌است

دکتر علوی عضو دیگر انجمن اظهار داشت: یکماه است که رئیس قسمت فنی شهرداری عوض شده و هنوز ما ایشان را ندیده‌ایم .

در صورتیکه این شخص میبایست در جلسات انجمن شرکت کند و به‌سئوالات نمایندگان پاسخ گوید.

کولرها از کار افتاده‌اند

در خاتمه جلسه خسرو منش عضو دیگر انجمن اظهار داشت: آقای شهردار اگر تصور نکنید که حرفم پوشالی است باید بگویم بعلت کمبود پوشال در شیراز کلیه کولرهای شهر از کار افتاده است ومردم مجبورند در این هوای گرم بخاطر نبودن پوشال از کولرهای خود فقط بعنوان دکور استفاده کنند.

نیازمندیهای اطلاعات

تلفنهای: ۳۰۳۷۰۲-۳۱۱۲۱۹-۳۱۱۲۲۵-۳۱۱۲۲۴

نیازمندیهای اطلاعات تلفنی آگهی میپذیرد

استخدام

یک شرکت بزرگ صنعتی افراد مشروحه زیر را جهت خدمت در کرمان بهمکاری دعوت مینماید

۱ـ مهندس راه و ساختمان یا مکانیک با سه سال سابقه خدمت در کارهای اسکلت فلزی .
۲ـ تکنیسین مکانیک و اسکلت فلزی با سه سال سابقه کار .
۳ـ نقشه بردار با سه سال سابقه کار
٤ـ جوشکار با سه سال سابقه کار (اراک)
واجدین شرایط میتوانند همه روزه به نشانی تهران خیابان تخت جمشید نبش ملک الشعراء بهار به ساختمان مبل عدالت شماره ٤۳۵ طبقه دوم مراجعه یا مکاتبه نمایند .

به تعدادی ظرفشور و کارگر ساده جهت هتل آریاشراتون احتیاج است . اوطلبین بادردست داشتن اصل شناسنامه و ورقه پایان خدمت و یا معافیت دائم روزانه بجز ایام تعطیل به کارگزینی هتل آریا شراتون واقع درخیابان پهلوی بالاتر از میدان ونک خیابان بیژن مراجعه نمایند .

کارخانجات صنایع پارس و آمریکا

استخدام میکند

۱ـ مونتاژ کار درجه ۲ یخچال با یکسال تجربه کار ۱۰ نفر
۲ـ نقطه جوشکار بایک سال تجربه کار ۵ نفر
۳ـ نقشه کش فنی با تحصیلات دیپلم ۳ نفر
٤ـ سوهانکار قالب ۵ نفر
۵ـ فرزکار ۵ نفر
٦ـ موتور پیچ ۲ نفر
۷ـ برقکار درجه یک با تحصیلات سوم متوسطه ۵ نفر
۸ـ مکانیک اتومبیل ۱ نفر
۹ـ باطری ساز ۱ نفر
۱۰ـ آچارکش تریلی ۱ نفر
۱۱ـ کارگر ساده با تحصیلات سیکل دوم برای آموزش کنترل مرغوبیت ۵ نفر .
۱۲ـ کارگر ساده ۵ نفر
شرایط استخدام :
در همه موارد داشتن سواد خواندن و نوشتن جز ردیف ۳ و ۷ و ۱۱ و برگ خاتمه خدمت یا معافی دائم نظام وظیفه ضروریست
متقاضیان به کارگزینی کارخانجات صنایع پارس و آمریکا واقع در کیلومتر ٤ جاده قدیم کرج مراجعه نمایند .

آگهی مناقصه

دانشگاه صنعتی آریامهر اصفهان اجناس مشروحه در زیر را تحویل اصفهان از راه مناقصه خریداری مینماید :

۱ـ تشک تختخواب یکنفره اسفنجی ۲۰ کیلوئی به ابعاد ۲۰۰ × ۹۰ × ۱۵ سانتیمتر .
با رویه کشیده شده از پارچه گلدار نوار دوزی شده ۱۰۰۰ عدد
۲ـ بالش ابری یکنفره ۶۰×٤۰ با رویه پارچه گلدار ۱۰۰۰ عدد
۳ـ پتوی یکنفره شتری رنگ دور روبان دوزی شده که حداقل ۵۰ در صد پشم داشته باشد ۱۰۰۰ عدد
پیشنهاد دهندگان میتوانند نمونه های موجود در کارپردازی دانشگاه صنعتی آریامهر تهران را ملاحظه و پیشنهاد خودرا به تفکیک به ضمیمه تضمین بانکی معادل پنج درصد قیمت پیشنهادی تا ساعت ۱۱ روز یکشنبه اول خرداد به دفتر کارپردازی تحویل و رسید دریافت دارند .
به پیشنهاداتی که تضمین نداشته و یا مدت تحویل آنها از اول شهریور سال جاری تجاوز نماید ترتیب اثر داده نخواهد شد . دانشگاه در رد یا قبول یک قسمت یا تمام پیشنهاد آزاد است .

استخدام خدمتکار زن

مستخدمه‌ای که تمام وقت از عهده سرپرستی و نظافت داخلی ساختمان شرکت برآید باحقوق و مزایای مکفی استخدام مینماید . داوطلبین بین ساعت ۸ تا ٤ بعد از ظهر به خیابان تخت جمشید بین روزولت و بهار ـ ساختمان بلر طبقه اول ـ شرکت نمود مراجعه نمایند .

آسانسور

در انتخاب آسانسور مورد نیاز با متخصصین ما مشاوره فرمائید.
بهترین انواع آسانسورهای مدرن را بشما در حداقل مدت ممکن تحویل میدهیم. سرویس بعد از فروش تضمین میگردد.
شرکت صنعتی اورینکو ـ عباس آباد خیابان اندیشه اصلی شماره ۷ تلفن ۸۵۲۵۲۰
Schmersal Elevators
Since 1925-the Safe Way Tothe Top.

"SECRETARY"

An International Manufacturing Company has a vacancy for a female or male Secretary to work in Rey location with the following qualification:

1) Good command of English & fluent Farsi
2) At least 2 years experience
3) English typing
4) Military service clearance

Iranian national applicants are requested to contact Tel: 963284 between 9.00 - 11.00 a.m.

صنایع هواپیمائی ایران

استخدام با مزایای فوق العاده شغلی

۱ـ پزشک عمومی:
آشنائی بزبان انگلیسی

۲ـ سرپرستار:
لیسانس و داشتن حداقل دو سال سابقه درامور سرپرستی و آشنائی کامل بزبان انگلیسی

۳ـ نرس:
لیسانس وداشتن حداقل دو سال تجربه و آشنائی بزبان انگلیسی

۴ـ بهیار:
دیپلم پرستاری حداقل دو سال تجربه و آشنائی بزبان انگلیسی

۵ـ مددکار اجتماعی:
لیسانس و آشنائی بزبان انگلیسی

لطفا به اداره استخدام شرکت صنایع هواپیمائی ایران واقع در خیابان پهلوی جنوب پارک ساعی شماره ۱۰۹۱ مراجعه نمایند .

منشی

یکنفر دوشیزه یا بانو مسلط به تایپ فارسی و مقداری بایگانی و جوابگوئی تلفن تمام وقت مورد نیاز است تلفن ۸۲۱۳۲۳

آگهی استخدام

کارخانجات کمک فنرسازی ایندامین

تعدادی کارگر زن و مرد با حداقل سواد خواندن و نوشتن با حقوق و مزایای مکفی (نهار گرم ـ بیمه ـ سرویس مجانی ـ هزینه مسکن و سود ویژه سالیانه) :استخدام مینماید ، لطفا به کارگزینی کارخانه واقع در کیلومتر ۲۰ جاده مخصوص کرج یا تلفن های ۹۷۰۰۹۲ و ۹۷۰۰۹۳ داخلی ۳٤ مراجعه فرمائید .

یکنفر دوشیزه یا بانوی ماشین نویس

که تسلط کامل به فن ماشین نویسی داشته باشد و یک نفر نامه رسان جوان باسواد که دارای گواهینامه موتورسیکلت باشد نیازمندیم .
لطفا صبح ها از ساعت ۸ر۵ تا ۱ بعداز ظهر با تلفن ۸۵۰۳۷۵ یا به آدرس روزولت شمالی کوی دوم شماره ۱۰ سندیکای توزیع کنندگان گاز مایع مراجعه فرمائید .

راننده لودر ـ گریدر ـ بیل مکانیکی جهت کار در نزدیکی دماوند مورد نیاز است .

تلفن ٦٤٥٤۹۱

آگهی استخدام

شرکت تعاونی تاکسیرانی تهران به یکنفر مکانیک متخصص تعمیرات ماشینهای بنز باحقوق مکفی نیازمند است .
داوطلبان با مدارک و سوابق کار بکارگزینی شرکت واقع در خیابان کندی مراجعه فرمایند .

استخدام

تکنیسین برق و مکانیک

همه روزه باستثنای پنجشنبه و جمعه ازساعت ۱۵ الی ۱۷ به شرکت سهامی کاسل واقع در خردمند شمالی نرسیده به میدان شعاع ساختمان شماره ۱۱۰ مراجعه نمائید .

MIMAX

REQUIRED

YOUNG LADY WITH COMPUTER AND COM SYSTEM EXPERIENCE, ABILITY TO TRAVEL ABROAD FOR TRAINING IF REQUIRED.
GOOD KNOWLEDGE OF ENGLISH ESSENTIAL.
FOR MORE INFORMATION PLEASE CONTACT PERSONNEL DEPT., MIMAX COMPANY, SHAH AVE., ALUMINIUM BUILDING, FOURTH FLOOR, SATURDAY THROUGH WEDNESDAY, FROM 10 am TO 4 pm.

استخدام دیپلمه برای زنجان

شرکت سهامی عام ایران ترانسفو جهت تربیت و تکمیل کادر تولیدی کارخانجات ترانسفورماتور سازی ایران ترانسفو در زنجان بتعدادی دیپلمه نیازمند است .
افراد انتخاب شده بمدت یکسال درمراکز آموزش حرفه‌ای خارج از زنجان و همچنین در محل کارخانه شماره یک ایران ترانسفو در شهر ری دوره عمومی و کارگاهی راگذرانیده و درصورت موفقیت درکارآموزی درکارخانجات شرکت در زنجان بکار گمارده خواهند شد .

شرایط استخدام :

۱ـ دارا بودن دیپلم کامل متوسطه (دیپلمه های فنی و ریاضی ارجحیت خواهند داشت)
۲ـ حداکثر سن ۲٦ سال
۳ـ تعهد خدمت بمدت حداقل ۳ سال پس از پایان دوره کار آموزی در کارخانجات زنجان
٤ـ دارا بودن برگ پایان خدمت وظیفه یا معافیت
۵ـ متولدین استان زنجان درصورت تساوی شرایط استخدامی حق تقدم خواهند داشت
از واجدین شرایط خواهشمند است کلیه مدارک تحصیلی واستخدامی خودرا حد اکثر تا دهم خرداد ماه بمحل شرکت ایران ترانسفو واقع در شهرری اول جاده قم سه راه اول پالایشگاه نفت ویا به صندوق پستی ۱۱۵۵ر۱٤ تهران و داوطلبین ساکن زنجان مستقیما بدفتر شرکت ایران ترانسفو در زنجان کوی اعتمادیه ـ خیابان دوم ارسال دارند تلفن دفتر زنجان ٤٤۸٦

استخدام کارگر ساده الیاف ـ شرکت سهامی عام

تعدادی کارگر ساده باسواد خواندن و نوشتن و باحقوق و مزایای مکفی استخدام مینماید .
متقاضیان میتوانند بین ساعات ۷ الی ۱٤ به کارگزینی این شرکت واقع در جاده قدیم کرج کیلومتر ۱۸ اول جاده علیشاه عوض (شهریار مراجعه نمایند .

BAYER

استخدام کارگر بسته بند

چندین نفر دوشیزه یا بانو برای کار در کارخانه دارو ـ سازی بایر ایران باحقوق و مزایای خوب استخدام می شوند
کارگران از سرویس رفت و آمد رایگان غذای گرم و ارزان استفاده خواهند کرد داوطلبان از ساعت ۸ صبح الی ۲ بعد آزظهر به کارخانه بایر واقع در تهران پارس فلکه اول خیابان پروین مراجعه نمایند .

قابل توجه دوشیزگان جویای کار

کارخانجات پارس الکتریک جهت مونتاژ رادیو و تلویزیون عده‌ای دوشیزه را با تحصیلات حداقل ششم ابتدائی بهمکاری دعوت مینماید .
داوطلبان به کارگزینی کارخانجات پارس الکتریک واقع در خیابان آیزنهاور ایستگاه شاوب لورنس شماره ۵٦۳ مراجعه نمایند .

استخدام سکرتر

یک موسسه بزرگ یکنفر سکرتر تمام وقت که بزبان انگلیسی آشنائی کامل و مسلط به تایپ فارسی و لاتین باشند با حقوق و مزایای عالی استخدام میکند از واجدین شرایط خواهشمند است صبحها ازساعت ۸ر۳۰ الی ۱ بعدازظهر باتلفن های ۳۱۱۲۱٦ و ۲۲۸۳٦۱ تماس حاصل نمایند .

شرکت حمل و نقل بزرگ پاپیون

مجهز به تریلی های تخت ۱۰ و ۱۲ متری و تریلی های بزرگ کمرشکن به قدرت ۱۵۰ تن و جرثقیل های ۲۰ الی ۱۵۰ تنی به تعداد زیادی باشرکت های معتبر و حمل ونقل های بزرگ ایرانی و خارجی آماده قرار داد می باشد تلفن ۲۲۹٤٤۷

نیازمندیهای اطلاعات

تلفنهای: ۳۰۳۷۰۲-۳۱۱۲۱۹-۳۱۱۲۲۵-۳۱۱۲۲۴

نیازمندیهای اطلاعات تلفنی آگهی میپذیرد

آگهی استخدام

شرکت پرسیک سازنده پرده گرکره و تشک خوشخواب تعدادی کارگر زن و مردرا با مزایای ذیل بهمکاری دعوت مینماید .

۱ـ سرویس ایاب و ذهاب مجانی
۲ـ سروس ناهار خوری مجهز
۳ـ استفاده از سود ویژه و کلیه مزایای قانونی
٤ـ امکان اضافه‌کاری از ۳ تا ٤ ساعت

آدرس: بعدازمیدان شهیادروبروی پل‌فرودگاه ۲۰ متری ریاحی کارگزینی شرکت مراجعه نمایند.

آگهی استخدام

چند نفر ماشین نویس فارسی تمام وقت مورد نیاز است آشنایان به تایپ آی .بی .ام حق تقدم دارند . واجدین شرایط از ساعت ۸ صبح الی ٤ بعدازظهر به آدرس: خیابان پهلوی روبروی کورش خیابان نوربخش پلاك ۱۹ مراجعه فرمایند .
تلفن : ۷ـ۸۹۳۰٤۳

خبرگزاری تله‌پرس

دونفر راننده باشرایط زیر استخدام‌مینماید
۱ـ حداقل سن ۳۰ سال
۲ـ داشتن حداقل ۳سال سابقه‌کار مداوم
داوطلبین میتوانند با تلفنهای ٦ـ۲۹۳۹۹۵ تماس بگیرند .

سیمکش برق و تلفن

چند نفر وارد به امور سیمکشی برق و تلفن بعد ازطی یک دوره کوتاه کارآموزی جهت نصب دستگاه های الکترونیکی دزدگیر که دارای سابقه کار باشند باحقوق ودرآمد مکفی استخدام میشوند . واجدین شرایط همه روزه از ساعت ٤ الی ۸ بعدازظهر بانلفن های ۸۲۰۵۰۸ و ۸۲۱۷۵۷ تماس حاصل نمایند.

آگهی استخدام راننده

شرکت دیزل‌نیرو دونفر راننده که دارای‌ورقه پایان خدمت و یا معافیت دائم و همچنین‌دو سال سابقه کار داشته باشند استخدام می‌نماید متقاضیان میتوانند همه روزه به استثناءپنجشنبه و جمعه از ساعت ۱۰ صبح الی ۳ بعدازظهر به ساختمان مرکزی این شرکت واقع در خیابان‌ثریا بین ویلاوحافظ ساختمان شهریار طبقه‌دوم‌مراجعه نمایند .

آگهی استخدام راننده

یك شرکت تولیدی به یك راننده پایه دو با سابقه کار ، فعال ،خوش ظاهر و متین احتیاج‌دارد متقاضیان از ساعت ۱۲ الی ٤ بعدازظهر به‌آدرس خیابان شاهرضا ـ خیابان ارفع شماره ۲۰ طبقه دوم مراجعه نمایند .

آگهی استخدام

شرکت دیزل نیرو یکنفر دوشیزه یابانوی ماشین‌نویس فارسی که‌به کاربایگانی نیز آشنائی‌داشته‌باشد به‌همکاری‌دعوت‌مینماید داوطلبین میتوانند همه روزه‌به‌جزءپنجشنبه و جمعه از ساعت ۲الی ۵ر٤بعد از ظهر به اداره مرکزی این شرکت واقع‌درخیابان ثریا بین ویلاوحافظ ساختمان شهریار طبقه‌دوم‌مراجعه نمایند .

شرکت ایران ترانسفو

افراد واجد شرایط زیر را باحقوق و مزایای فوق‌العاده و ۵ روز کار درهفته بهمکاری دعوت مینماید .

۱ـمهندس اقتصاد صنعتی باآشنائی‌کامل بزبان آلمانی
۲ـلیسانس حسابداری یابازرگانی با آشنائی بزبان انگلیسی
۳ـدیپلم‌فنی (رشته فلزکاری یامکانیك) آشنا بزبان آلمانی
٤ـماشین نویس دوزبانه
۵ـماشین نویس فارسی

از واجدین شرایط خواهشمند است همه‌روزه باستثنای روزهای پنجشنبه و جمعه بشرکت ایران ترانسفو واقع درشهرری اول جاده قم سه راه پالایشگاه نفت مراجعه نمایند تلفن : ۲ـ۵۹۱۰۹۱ و ۵۹۱۰۰٤

دعوت بهمکاری در شرکت مهندسین مشاور

۱ـ مهندس سیویل با حداقل ۵ سال سابقه کار دو نفر .
۲ـ تکنیسین کار های خاکی و بتونی باحداقل ۵ سال سابقه کار سه نفر

خواهشمند است باتلفن های ٤ـ۸۵٦۲۹۲ تماس حاصل نمائید

یکنفر مکانیك واردبه‌کلیه‌تعمیرات ماشین و یکنفر راننده شخصی مورد نیاز میباشد .

تلفن ۹۵۷۰۱۱ ـ ۸۳۳۸۰۰

استخدام کارگر

یك شرکت بین‌المللی افراد مشروحه زیر را بهمکاری دعوت میکند

۱ـ کارگر برقکار
۲ـ کارگر آهنگر
۳ـ کارگر ساده

علاقمندان میتوانند به آدرس شاه‌عباس‌شمالی روبروی تهران کلینیك کوچه چهارم پلاك ۲٤ شرکت آسانسور اوتیس مراجعه کنند

آگهی استخدام فوری

برای کارگاه در منطقه اصفهان به چند نفر تکنیسین راه و ساختمان آشنا به زبان‌انگلیسی و در حدود ۵سال سابقه کار نیاز است. طالبین برای مصاحبه با تلفن ٦۲۸۱۲٤ تماس حاصل فرمایند

مهندسین مشاور
محسنین‌وهمکاران

استخدام درشرکت تولیدی بزرگ

۱ـ کارمندباتجربه‌کارگزینی آشنا بزبان انگلیسی .
۲ـ ماشین‌نویس فارسی و لاتین با حداقل ۲ سال تجربه

داوطلبان واجد شرایط میتوانند هر روز بین ساعت ۷ صبح الی۳ بعدازظهر جهت تعیین‌وقت‌مصاحبه با تلفنهای ۸ الی ۹٦۸۰۵۱ امور اداری تماس حاصل نمایند .

بازاریاب آشنا به زبان انگلیسی برای حمل‌ونقل‌بین‌المللی نیازمندیم طالبین با صندوق‌پستی ۱۲۸۷ تهران مکاتبه و یك قطعه عکس خود را ارسال دارند .

گروه‌صنعتی مولن‌روژ

تعدادی کارگر با سواد راجهت‌کار در انبار مرکزی مولن‌موکت‌واقع‌در شمیران با حقوق‌و مزایای مکفی ـ بیمه ـ سودویژه و ایاب و ذهاب استخدام مینماید .

طالبین به خیابان قدیم شمیران روبروی پل‌رومی خیابان قیطریه انبار مولن‌موکت تلفن ۲۷۱۳٦۳ مراجعه نمایند .

GLASS WOOL

شرکت پشم شیشه ایران استخدام مینماید

۱ـ مدیر اداری بادرجه لیسانس علوم اداری یامدیریت بازرگانی یا رشته‌های مشابه با ۵ سال سابقه کار وآشنائی بزبان انگلیسی یا فرانسه (جهت شیراز)
۲ـ رئیس حسابرسی با درجه مهندسی صنایع برنامه ریزی یا مدیریت بازرگانی باتجربه کافی و آشنائی به زبان انگلیسی (جهت تهران)
۳ـ سرپرست انبارها باحداقل دیپلم و ۵سال سابقه‌درسرپرستی انبار وآشنائی بزبان انگلیسی (جهت شیراز)

واجدین شرایط میتوانند همه روزه بین ساعت ۷½ الی ۱٦ به کارگزینی شرکت واقع در تهران کیلومتر ۷ جاده قدیم کرج روبروی کارخانه جنرال صنعتی و یا در شیراز به خیابان فرمانیه فلکه اطلسی دفتر شرکت سهامی پشم شیشه ایران (عام)مراجعه نمایند .
تلفن تهران ۹۵۵۷۳۵ تلفن شیراز ۲٦٦۹۷

شرکت ساختمانی ماکادام

برای تکمیل کادر فنی شبکه آبیاری زابل به اشخاص زیر نیازمند است :
۱ ـ نقشه بردار با تجربه حداقل ۵ سال دو نفر
۲ـ نقشه‌کش با تجربه دو نفر

ضمنا یکنفر حسابدار لیسانسیه و یکنفر کمك حسابدار برای دفتر مرکزی تهران مورد احتیاج میباشد واجدین شرایط با تلفن شماره ۸۳۰۳۸۱ از ساعت ۸ تا ۱٤ تماس حاصل نمایند .

شرکت ساختمانی

برای کار در خارج از تهران تعدادی حسابدار که سابقه کار ـ کار گاهی داشته باشند نیازمند است . داوطلبانی که به زبان انگلیسی آشنایی دارند حق تقدم خواهند داشت متقاضیان میتوانند از ساعت ۵ تا ۷ بعد ازظهر با تلفن۸۳۲۰۵٦تماس حاصل ویا به آدرس خیابان خردمند شمالی‌خیابان چهارم شماره ۷ مراجعه نمایند .

Pfizer

استخدام تحصیلدار

شرکت سهامی لابراتوار های فایزر ۲ نفر تحصیلدار با تجربه را با حقوق و مزایای مکفی‌استخدام می‌نماید .

شرایط :
۱ـ حداقل تحصیلات‌سوم‌متوسطه
۲ـ ۲سال تجربه کاری در وصول اسناد
۳ ـ سپردن تضمین ابواب جمعی
٤ـ معافیت نظام وظیفه
۵ـ گواهینامه‌موتورسیکلت‌سواری

ازواجدین شرایط تقاضا دارد بکارگزینی‌شرکت واقع در کیلومتر ۸جاده مخصوص‌کرج روبروی کارخانه مینو مراجعه و یا با تلفنهای ٦٦۸۰۲۰و ٦٦۵۷۳۳ و ۹۵٤۳۷۲ تماس حاصل فرمایند .

استخدام حسابدار باتجربه شرکت ماهی جاسك

بیکنفر حسابدار باتجربه نیاز دارد علاقمندان میتوانند بین ساعات ۸ صبح تا ۳ بعدازظهر به دفتر مرکزی شرکت شماره ۱۲۳ خیابان آق‌اولی‌ملك تلفن ۸٤۵۵۳۳ تماس حاصل فرمایند .

اونیورسال

شرکت سهامی عام

افراد زیر را به همکاری دعوت مینماید .
۱ـ مهندس طراح با داشتن سابقه کار در کارخانجات سازنده لوازم خانگی
۲ـ نمونه ساز لوازم خانگی
۳ـ قالب ساز و تراشکار
٤ـ سرویس کار با تجربه‌و یاکارآموزسرویس

باداشتن گواهینامه رانندگی اتومبیل ویا موتور سیکلت و حداقل چهار کلاس سواد

داوطلبان به محل کارگزینی شرکت واقع در انتهای سیمتری نارمك خیابان چهل‌جنب‌دانشکده علم و صنعت مراجعه فرمایند .

GLASS WOOL

شرکت پشم شیشه ایران استخدام مینماید کارگرساده:

باداشتن سواد خواندن و نوشتن

حقوق‌ومزایا

با استخدام در کارخانجات پشم شیشه ایران ضمن آموزش و امکانات ترقی سریع در شرکت از حقوق و مزایای کافی : شامل دست مزد قابل توجه ، کمك هزینه مسکن ، حق اولاد ، کمك هزینه تحصیل فرزندان ،کمك هزینه پوشاك ، استفاده از سرویس رفت و آمد ، سود ویژه ، حق شیفت ، غذای گرم ، پاداش تولیدی برای کارگران ، استفاده از کلیه سرویسهای رفاهی ، استفاده از شرکت تعاونی و مصرف برای کلیه مایحتاج ضروری زندگی .

آدرس شرکت :

حائزین شرایط میتوانند به کارگزینی شرکت واقع در تهران کیلومتر ۷ جاده قدیم کرج بعداز تقاطع راه‌آهن روبروی کارخانه جنرال‌صنعتی مراجعه نمایند .

آگهی استخدام

شرکت سپنتا اهواز بمنظور تکمیل کادرپرسنلی خود به اشخاص ذیل نیازمند است

۱ـمهندس مکانیك
۲ـمهندس برق والکترونیك
۳ـتکنیسین برق
۴ـتکنیسین ساختمانی
۵ـنقشه بردار ومکانیسین درجه یك

متقاضیان باید حداقل دارای ۵سال سابقه کارباشندعلاقمندان‌میتوانند باتلفنهای ۲۰ـ۳۵۰۱٦ یا صندوق پستی ۱۰٦۵ اهواز تماس بگیرند

آگهی مناقصه

شرکت‌خدمات‌کشاورزی‌خوزستان

ساختمان یکباب انبار لوازم یدکی بمساحت حدود ۷۰ متر مربع در صفی‌آباددزفول راازطریق مناقصه انجام میدهد.داوطلبان میتوانندبادریافت مشخصات و شرایط از دفتر شرکت تهران‌خیابان حافظ شماره ۵۵۳ یااداره کشاورزی دزفول‌حداکثر تا ساعت ۱۲ روز پنجشنبه ۳٦ر۳ر۵ تسلیم‌دارند

شرکت‌خدمات‌کشاورزی‌خوزستان

آگهی استخدام

شرکت تولیدی‌وصنعتی‌پاین‌ایران

کارمند دفتری مرد برای امر فروش در تهران نیازمند است .
آشنائی کامل به زبان انگلیسی ضرورت دارد
متقاضیان روز های شنبه تا ۳ شنبه از ساعت۹ الی ۲ بعداز ظهر با

تلفن ۳۱٤٤۸۳

آقای امیر فولادی
تماس حاصل نمایند

یك شرکت بزرك تولیدی افراد مشروحه ذیل را با حقوق و مزایای مکفی استخدام مینماید

۱ـ فروشنده (مرد) با حداقل دو سال سابقه کار در فروش و برخورداری از حسن شهرت و قدرت بیان .
۲ـ کارمند دفتری (مرد) با یکسال سابقه‌کار
۳ـ سکرتر مسلط به زبان انگلیسی یا فرانسه و ماشین نویسی فارسی و لاتین

از داوطلبانی که دارای حداقل دیپلم متوسطه و برك پایان خدمت یا معافیت قانونی بوده و سن آنها بین ۲۲ تا ۳۰ سال میباشد خواهشمنداست همه روزه به غیر از روز های پنجشنبه بین‌ساعت ۱۲الی ۵بعدازظهر باتلفن های۶۲۹٤۰۳ و۶۲۳٤۵۷ و ٦۲۵۳۷۰ داخلی ۳۷ تماس حاصل نمایند .

هتل اینترکنتینانتال تهران

جهت تکمیل کادراداری‌خود بتعدادی:

اطاقدار زن ـ نظافتچی مرد ـ ظرفشوی ۲ نیازمند است .

لطفا در سرویس اداری به کارگزینی هتل واقع در خیابان آریامهر مراجعه نمایند .

حسابداروزیده

یك حسابدار ورزیده مرد با حداقل مدرك دیپلم دارای ٤ سال سابقه کارمفید در حسابداری باشد فورا نیازمندیم تلفن ۲۲۷٦۳٤ باستثنای پنجشنبه و جمعه .

تهران فارما

استخدام‌ویزیتور ونگهبان

تهران فارما افراد زیر را با حقوق مکفی ومزایای بسیار خوب بطور تمام وقت بهمکاری درتهران‌دعوت مینماید :

۱ـ ویزیتور داروئی دارای دیپلم متوسطه ، اتومبیل و برك پایان‌خدمت سربازی
۲ـ ویزیتورآرایشی دارای دیپلم متوسطه اتومبیل و برك پایان خدمت سربازی
۳ـ نگهبان با معلومات ششم ابتدائی و تضمین معتبر

متقاضیان می‌توانند از ساعت ۸ الی ۱٤ بکارگزینی شرکت واقع درخیابان تخت جمشید غربی ، چهارراه سهیل ـ جنب ساختمان لژیون شماره ۱۲۸ مراجعه‌فرمایند

مهندسین مشاور فونداسیل FONDA-SOIL (consulting Engineers)

تعداد تکنیسین آزمایشگاهی برای کار خارج از تهران باحقوق مکفی استخدام مینمائیم
۱ـ مدرك تحصیلی دیپلم ریاضی یاطبیعی
۲ـ حداقل سه سال سابقه کار آزمایشگاهی در زمینه‌مکانیك خاك مصالح راه وبتن
۳ـ معافیت نظام وظیفه

داوطلبین به شماره های ۷۵۰۵۷۲ـ ۷٦۸۵۲۳ در ساعات اداری تلفن نمائید.

آگهی استخدام

شرکت تولیدی‌وصنعتی‌پاین‌ایران

کارمند دفتری مرد برای امر فروش در تهران نیازمند است .
آشنائی کامل به زبان انگلیسی ضرورت دارد
متقاضیان روز های شنبه تا ۳ شنبه از ساعت۹ الی ۲ بعداز ظهر با

تلفن ۳۱٤٤۸۳

آقای امیر فولادی
تماس حاصل نمایند

آگهی استخدام

بیمارستان وزایشگاه تهران

بتعدادی نرس و بهیار جهت اطاق عمل‌وبخش در شیفتهای مختلف احتیاج دارد علاقمندان می توانند همه روزه به دفتر بیمارستان مراجعه یا با تلفن ۸۳۳۰۷۱ تماس بگیرند .

عروسی ـ تولد ـ ضیافت و میهمانی (هرگونه جشنی) در پیش دارید قبل‌از هر اقدام با سازمان مطمئن که‌باشرکت‌و مسئولیت هنرمندان مشهور کشور تنظیم و اداره میشودمشورت نمائید ـ بلوارالیزابت جنب‌کاخ‌خیابان هما تلفن۶۵۱۹۲۰ و ۶٤۲٦۳۳ دفتر خوانندگان

نیازمندیهای اطلاعات

تلفنهای: ۳۰۳۷۰۲-۳۱۱۲۱۹-۳۱۱۲۲۵-۳۱۱۲۲۴

نیازمندیهای اطلاعات تلفنی آگهی می‌پذیرد

بیمه بین المللی ایران و آمریکا

بیمه بین‌المللی ایران و آمریکا موقعیت‌های جالبی را بمنظور نمایندگی با مزایای زیر عرضه میدارد

۱ـ شرکت‌دردوره مخصوص

۲ـ درآمد قابل توجه‌ماهیانه (بیش از یکصد هزار ریال)

۳ـ امکان کار بصورت تمام وقت یا نیمه وقت

٤ـ استقلال در کار

۵ـ پیشرفت نامحدود

اگر واجد شرایط زیر هستید

سن بالای ۳۰ سال

خوش بیان و خوش برخورد

تحصیلات عالی

جهت‌مصاحبه‌حضوری‌روز یکشنبه ۲۵ر۲ر۳۶ وروز دوشنبه ۲۶ر۲ر۶ ۲۵۳ شاهنشاهی از ساعت ۸ صبح تا ٤ بعداز ظهر به ساختمان بیمه بین‌المللی ایران‌آمریکاواقع‌درخیابان روزولت شمالی نرسیده به تخت طاوس خیابان زهره پلاك ۸ به‌آقای ناصر واثقی مراجعه فرمایند.

استخر

تزئینات

تصفیه آب آشامیدنی وصنعتی (سختی‌گیر)

کلرزنی ومواد شیمیائی

شرکت مهندسی آمکور ۸۵۵۸۳۷

تهران ـ فرح شمالی نبش خیابان مهرشاه شماره ۱٦٦ ساختمان رکورد طبقه اول.

زمین صنعتی فروشی

قطعه زمینی بمساحت ٤۲ هزار متر مربع واقع در کیلو متر ۱۰ از میدان شهباد بطرف کرج سه‌بر (جاده مخصوص ـ اتوبان ـ خیابان ٤۵ متری) جهت انبار سازی قابل تفکیک باندازه‌های دلخواه هر متر مربع مقطوع ۲۵۰ تومان یکجا بفروش می رسد. تلفن ساعات اداری ٦٤۷۷۱۲

شرکت K.G وانت ایسوزو

نیسان هومر ـ سوبارو مسقف

(نقد و اقساط تحویل فوری)

تهران ـ چهارراه شاهپور گمرك

تلفن ۵۳۹۲۳۲

جواد گلپایگانی

گلپایگان : خیابان حافظ اتومبیل گلپایگانی

دارالترجمه حسن پور

آموزش زبان انگلیسی در بهترین مدارس انگلستان چهارراه امیراکرم

تلفن ٦٦٦۱۹۳

فروش فوق العاده

ماشین حساب الکترونیك مدل ۱۲۰۰ ـ تی ـ ام مارك براند

ماشین حساب الکترونیك مدل (۱۲۱ ـ پی) نواری ۱۲ رقم با حافظه، مارك براند

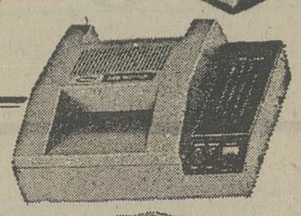

دستگاه روکش پلاستیك‌کشی مدل ۸۸۰ برای انواع کارتهای شناسائی. در اندازه‌های مختلف برای شرکت‌های خصوصی پخش گاز و مخازن‌ها

نماینده انحصاری در ایران

بازرگانی سپو

شاهرضا اول وصال شیرازی پلاك ۱۸

تلفن ٦٦۳۳۳۱

ماشین کاغذ خردکن مدل ام ۲۰۰ برای آزمون بردن کاغذ باطله

قابل توجه

داروخانه های محترم کشور

انواع انسولین درکلیه دپوهای شرکت‌سهامی آی دی سی در تهران و شهرستانها به مقدار کافی موجود است‌و احتیاجات داروخانه‌های‌تهران از دپو مرکزی و شهرستانها از دپوهای شرکت در مراکز استان در اسرع وقت‌ارسال‌خواهدشد

۲۴ ساعته

بایك پرو لباس مردانه و زنانه پذیرفته میشود شاهرضا ـ اول لاله‌زارنو ـ ساختمان اخوان

خیاط جهانی بمدیریت مقصودی

تلفن ۳۱۹۷۱۰

اجاره ۲ طبقه ساختمان اداری

هر طبقه بمساحت ۲۵۰ متر مربع بادوخط مستقیم تلفن و پارکینك اختصاصی و سیستم فن‌کوئل بصورت نیمه مبله واقع در طبقات ۷و۹ ساختمان‌مدرن‌وشیك‌کاوه‌درمیدان‌فردوسی‌ابتدای سپهبد زاهدی بطور یکجا یا جداگانه اجاره داده میشودطالبین با تلفن ۹ـ۸۳۸۰۵٦ تماس بگیرند

SIEMENS

Wir suchen zum sofortigen Eintritt

SEKRETAERINNEN

FUER UNSERE BUEROS IN TAKHTE DJAMSHID UND ANDISHE 3

Voraussetzungen:

Deutsche Muttersprache, Iranische Nationalitaet, gute Schreibmaschinenkenntnisse (moeglichst Steno und Englischkenntnisse).

Erwarten Ihre baldige Vorstellung von 8.00 bis 14.00 Uhr bei der Personalabteilung Siemens, Takhte Djamshid 32 Tel.: 61 43 49

استخدام

مدیر اداری ـ مدیر تدارك مواد

شرکت ابریشم گیلان (سهامی خاص) وابسته به بانکهای توسعه برای خدمت در استان گیلان جهت احراز مشاغل مدیر اداری ومدیر تدارك مواد شرکت ازبین واجدین شرایط زیر دو نفر باحقوق مکفی و مزایا وشرایط استخدامی استثنائی استخدام می نماید.

تحصیلات حداقل لیسانس اداری یا بازرگانی تجربه ۸ سال سابقه خدمت در رشته مربوط در شرکتهای‌تولیدی که حداقل ٤ سال آن در سمت سرپرستی و مدیریت باشد.

زبان آشنائی بزبان انگلیسی بطوریکه از عهده مکاتبات مستقلابرآید.

سن حداقل ۳۲ سال.

از واجدین شرایط دعوت میشود مشخصات خودرا به آدرس صندوق پستی شماره ۱۷۸۷ـ۱٤ تهران ارسال فرمایند یا جهت اطلاع بیشتر با تلفن ۸٤۹۸۰۹ بین ساعت ۲ تا۵ بعد از ظهر روزهای هفته تماس حاصل فرمایند هرگونه تماس در این مورد محرمانه تلقی خواهد شد. ۱ـ۲

خریدار ماشین آلات

۱ـ خم دومتری با قدرت کشش ۳ میلی متر

۲ـ لیفت‌تراك ۵ر۲ الی ۵ر۳ تن

۳ـ پرس ضربه‌ای ۱۰ الی ۳۰ تن

تلفن ۹۵۵۷۱۷

اکازیون فروش

یك‌شرکت وارد کننده‌لوازم‌جراحی

باسابقه ۱۵ سال‌کار و داشتن چندین‌نمایندگی معتبر بعلت مسافرت بفروش میرسد طالبین‌فقط از ساعت ۱۷ تا ۱۹ باتلفن ٦۸۳۷۵٦ تماس بگیرند

آگهی استخدام

کارخانجات ماشین‌سازی فیروزا

بافراد زیرکه حداقل۵ سال‌سابقه‌کار در کارخانجات ماشین سازی داشته باشند نیازمند است:

۱ـ فیتر (مونتاژ کارآهن آلات)

۲ـ برقکار

۳ـ فرزکار

۴ـ دریل کار

۵ـ دیپلمه‌فنی‌هنرستان (رشته فلزکاری)

واجدین شرایط می توانند بجاده مخصوص کرج کیلومتر ۱٤ مقابل کارخانجات جیپ و شورولت ایران مراجعه نمایند.

جدیدترین درهای چوبی پیش ساخته

(ساخت فنلاند)

سیم و کابل بلدن (ساخت امریکا)

ومصالح ساختمانی دیگر

شرکت پارسوماش تلفن ۸۳۱۸۵۵

تهران ـ خیابان نادرشاه خیابان‌شاهین شماره ٦۲

از شهرستانها نماینده فعال میپذیریم

آگهی دعوت تشکیل جلسه مجمع عمومی عادی سالیانه شرکت سهامی خاص ایجاد وتولید

ازکلیه صاحبان سهام شرکت سهامی خاص ایجاد وتولید دعوت‌بعمل‌می‌آیدکه در ساعت ۱۰ صبح روز پنجشنبه ۱۲ر۳ر۲۵۳٦ در جلسه مجمع عمومی سالیانه شرکت که در محل اداره مرکزی واقع در خیابان تخت‌جمشید شماره ۵۹۳ تشکیل میگردد حضور بهمرسانند.

دستور جلسه

۱ـ تصویب ترازنامه وحساب سود و زیان سال مالی منتهی به ۲۹ر۱۲ر۲۵۳۵

۲ـ انتخاب اعضای هیئت مدیره و بازرسان

۳ـ انتخاب روزنامه کثیرالانتشار جهت درج آگهی های شرکت.

٤ـ بررسی سایر مسائل و پیشنهادات

شرکت‌سهامی خاص ایجادو تولید

اخذ پذیرش

ازدانشگاه‌های معتبر فیلیپین از ۵ تا ۷ عصر تلفن ۹۲۵۲۰۵

آگهی دعوت مجمع عمومی عادی سالیانه شرکت سهامی خاص تولیدی ریسندگی و بافندگی تاج اصفهان

مجمع عمومی عادی سالیانه شرکت در ساعت ۵ بعدازظهر روز چهارشنبه ۲۵ خرداد ماه ۲۵۳٦ در محل شرکت واقع در خیابان سعدی جنوبی ساختمان شماره ٤۳۵ تشکیل میشود

دستور جلسه به‌قرار زیر است

۱ـ قرائت گزارش مدیرعامل و بازرسان در مورد عمل‌کرد سال ۲۵۳۵ و تصویب ترازنامه سال ۲۵۳۵

۲ـ تجدید انتخاب بازرسان شرکت

شرکت‌سهامی‌خاص‌تولیدی‌وریسندگی‌وبافندگی تاج اصفهان

سازمان ورزشی وفرهنگی تاج برای تکمیل پرسنل کاخ مرکزی و کلوپهای تابعه به همکاری عوامل زیرین نیازمند است:

۱ـ نگهبان٤ نفر (با سواد ـ خدمت کرده ـ حداکثر ۳۵ ساله)

۲ـ کارگر نظافت کار مرد ۱۲ نفر

۳ـ کارگر نظافت کار زن ٤ نفر

٤ـ مسئول لباس کنی دوشیزه یا زن ۲نفر (باسواد ـ دارای ضامن)

واجدین شرایط با حقوق و مزایای جدید استخدام و در یکی از قسمتهای زیر:

کاخ مرکزی (دروازه شمیران)کلوپ بانوان‌تاج (بلوار الیزابت) کلوپ پله (نظام آباد) کلوپ تنیس تاج(بالاتر از میدان ونك) مشغول کار خواهند شد.

علاقمندان به همکاری بکارگزینی سازمان (دروازه شمیران ـ پارك امین‌الدوله) مراجعه نمایند. ۱ـ۲

رستوران لوکس ایرانی

در محیطی کاملا آرام و خانوادگی

غذا های ایرانی سالم، خوشمزه و دلچسب

باگوشت تازه گوسفند

تجریش ـ اول پهلوی جنب بانك تهران

تلفنهای ۲۷۹۸۳۸ و ۲۷۸۴۱۴

آگهی برای‌اطلاع صاحبان سهام شرکت تهران لندن بریك (سهامی عام)

عطف‌به تصمیم مجمع‌عمومی‌فوق‌العاده‌مورخ ۱۸ر۱۲ر۲۵۳۵ و هیات مدیره مورخه‌ر۲ر۳٦ شرکت تهران لندن بریك (سهامی عام) دایر به افزایش سرمایه شرکت مراتب زیر راباطلاع سهامداران محترم شرکت میرساند:

۱ـ مبلغ سرمایه اولیه شرکت دویست میلیون ریال

۲ـ مبلغ افزایش سرمایه یکصد میلیون ریال

۳ـ طریق افزایش سرمایه انتشار سهام جدید

٤ـ تعداد سهام جدید ده هزار سهم

۵ـ بهای اسمی هر سهم جدید دهزارریال

٦ـ حق تقدم خرید سهام جدید به سهامداران فعلی شرکت به نسبت سهامی که مالکند (در ازاءهردو سهم اولیه یک سهم جدید)تفویض شده است.

۷ـ مهلت‌استفاده از حق تقدم خرید سهام ٦۵ روز (از تاریخ ۲۷ر۲ر۲۵۳٦ لغایت ۲۹ر٤ر۳٦) میباشد.

۸ـ بهای هر سهم جدید بااستفاده از حق‌تقدم خرید ده هزار ریال است و پذیره نویس‌باید تمامی مبلغ بهای سهم را نقدا بهنگام پذیره نویسی پرداخت نماید.

۹ـ سهامدارانی که تعداد سهام فعلی آنان فرد است میتوانند حق تقدم خرید نیم سهم را از دیگری خریداری نمایند ودر غیر اینصورت حق تقدم‌آنان‌نسبت به نیم سهم ساقط خواهد شد.

۱۰ـ گواهینامه حق تقدم خرید سهام جدید توسط پست سفارشی به نشانی سهامداران فعلی شرکت ارسال شده.

۱۱ـ از سهامداران محترمی که مایلند از حق تقدم خوددرخرید سهام جدید استفاده فرمایند خواهشمند است ظرف مهلت مقرر دراین‌آگهی پادر دست داشتن گواهینامه حق تقدم خود به بانک اعتبارات صنعتی بنشانی تهران خیابان آتشکده مراجعه و باتکمیل و امضاء فرم پذیره نویسی که ازطرف بانک دراختیارشان گذاشته وتمامی بهای اسمی سهام پذیره نویسی‌شده را (هر سهم ده هزار ریال) نقدا بحساب شماره ۹۱٤٤ شرکت واریز و رسید دریافت فرمایند.

ضمنا چون‌نامه‌ها و اطلاعیه‌هائیکه تاکنون برای پاره‌ای از سهامداران محترم توسط پست سفارشی ارسال شده است بعلت کافی نبودن نشانی پستی توسط پستخانه مرجوع شده است بدینوسیله به سهامدارانی که تاکنون تمامیا بعضی ازاطلاعیه های شرکت رادریافت ننموده‌اند تقاضا میشود با مراجعه بدفتر شرکت‌بنشانی تهران خیابان حافظ بالاتر از چهارراه عزیزخان کوچه ایرج شماره ۵ر۹ ضمن اعلام نشانی دقیق خود گواهینامه حق تقدم خرید خود درادریافت فرمایند.

شرکت تهران لندن بریك (سهامی عام)

مجمع عمومی سالیانه عادی وفوق‌العاده شرکت سهامی خاص آریا آگرو

بدینوسیله از صاحبان سهام دعوت می‌شوددر جلسه مجمع عمومی‌سالیانه عادی و فوق‌العاده شرکت که در تاریخ یکشنبه ۱۵ر۳ر۲۵۳٦ بترتیب در ساعت ۱۰ الی ۱۱ صبح‌در محل شرکت‌تشکیل میگرددحضور بهمرسانند

دستور جلسه مجمع عمومی عبارتست از:

۱ـ بررسی و تصویب گزارش هیئت مدیره و بازرسان شرکت

۲ـ بررسی و تصویب حساب سود و زیان و ترازنامه شرکت

۳ـ انتخاب بازرسان جدید شرکت

٤ـ مسایل متفرقه شرکت

دستور جلسه مجمع‌عمومی‌فوق‌العاده عبارتست‌از:

۱ـ افزایش سرمایه شرکت

مدیر عامل ـ جمشید بیات

عمره رجبیه

طبق معمول ۱۳ رجب ولادت با سعادت امیر مومنان علی علیه‌السلام در کنار کعبه زادگاه آن حضرت و دیداری از شهرهای مدینه ـ قاهره ـ سوریه به مدیریت حاج‌حسین رسول‌زاده اقامت در هتلهای درجه یك آماده ثبت‌نام میباشد تلفن رزرو ۷۹۱۳۰۳ ـ ۷۹۲۳۱۳

نیازمندیهای روزنامه اطلاعات تلفنی آگهی می پذیرد

خدمات عمومی ۳۱۱۲۲۷ ۳۱۲۴۱۳ (متفرقه)

نیازمندیهای روزنامه اطلاعات تلفنی آگهی می پذیرد

املاك و مستغلات ۳۱۱۲۲۹-۳۱۱۲۳۰

بانک سپه

ترازنامه
سال ۲۵۳۵ شاهنشاهی با مقایسه سال ۲۵۳۴

دارائی	سال ۲۵۳۵ مبلغ جزء	سال ۲۵۳۵ مبلغ کل	سال ۲۵۳۴ مبلغ جزء	سال ۲۵۳۴ مبلغ کل
اسکناس ومسکوک		۳٫۷۴۶٫۴۱۷٫۹۰۹		۴٫۱۶۰٫۱۷۸٫۰۹۷
سپرده نزد بانک مرکزی ایران				
سپرده قانونی	۲۴٫۶۴۸٫۲۳۲٫۵۰۰		۱۶٫۱۸۲٫۶۹۶٫۵۰۰	
سایر سپرده ها	۱۶۵٫۸۵۵٫۹۹۷	۲۴٫۸۱۴٫۰۸۸٫۴۹۷	۱۵۷٫۷۴۷٫۰۸۲	۱۶٫۳۴۰٫۴۴۳٫۵۸۲
حسابجاری بانکها ـ حساب ما (پس از پایاپای)		۱٫۸۴۳٫۷۷۶٫۳۲۷		۱٫۹۴۲٫۱۲۲٫۷۰۴
نقود بیگانه		۵۰٫۴۳۸٫۱۷۷		۳٫۴۶۸٫۰۳۰٫۴۴۲
برگهای بهادار		۳۶٫۲۱۶٫۰۶۰٫۸۴۰		۱۶٫۸۷۰٫۲۴۴٫۶۱۹
اسناد نزولی وبروات خریداری		۷۳٫۴۰۲٫۱۶۱٫۸۶۳		۴۹٫۲۵۴٫۵۰۶٫۷۵۷
وامها وسایر مطالبات		۸۰٫۷۰۵٫۳۸۶٫۷۸۷		۳۹٫۲۴۹٫۳۴۷٫۷۹۶
سایر دارائیها		۶۰۷٫۹۷۸٫۰۱۰		۱٫۳۳۰٫۱۰۶٫۲۶۸
مشارکت		۲٫۴۰۰٫۰۰۰٫۰۰۰		۱۰۰٫۰۰۰٫۰۰۰
وثائق تملیک شده		۲۳٫۳۰۲٫۶۸۷		۱۵۵٫۵۹۵
منقول پس ازکسراستهلاک		۲۶۵٫۶۲۴٫۶۱۵		۲۴۸٫۰۰۴٫۷۸۲
غیرمنقول پس از کسراستهلاک		۱٫۹۳۳٫۸۵۹٫۲۵۶		۱٫۵۴۵٫۱۹۲٫۴۰۹
سرقفلی پس از کسراستهلاک		۲۰۷٫۵۹۲٫۱۴۸		۱۸۹٫۵۵۰٫۵۰۳
اقلام درراه		۱۶٫۸۳۹٫۹۴۱٫۸۵۴		۳٫۵۶۱٫۴۹۰٫۷۷۸
جمع :		۲۴۳٫۰۵۶٫۶۲۸٫۹۷۰		۱۳۸٫۲۵۹٫۳۷۴٫۳۳۲
تعهدات مشتریان بابت ضمانتنامه‌هاواعتبارات بازشده		۴۲٫۵۸۹٫۷۶۲٫۳۲۴		۲۸٫۱۷۹٫۸۲۹٫۹۵۵
جمع کل :		۲۸۵٫۶۴۶٫۳۹۱٫۲۹۴		۱۶۶٫۴۳۹٫۲۰۴٫۲۸۷

بدهی	سال ۲۵۳۵ مبلغ جزء	سال ۲۵۳۵ مبلغ کل	سال ۲۵۳۴ مبلغ جزء	سال ۲۵۳۴ مبلغ کل
سرمایه پرداخت شده		۴٫۰۰۰٫۰۰۰٫۰۰۰		۳٫۰۰۰٫۰۰۰٫۰۰۰
اندوخته ها				
اندوخته قانونی	۸۱۱٫۷۰۵٫۴۷۸		۵۳۰٫۸۷۰٫۲۹۶	
اندوخته برای ازدیاد سرمایه	۱٫۳۷۰٫۵۱۵٫۷۹۵	۲٫۱۸۲٫۲۲۱٫۲۷۳	۱٫۱۲۶٫۳۸۸٫۴۰۵	۱٫۶۵۷٫۲۵۸٫۷۰۱
بستانکاران				
حسابهای جاری اشخاص و سپرده های دیداری	۷۹٫۹۱۵٫۱۸۶٫۸۸۴		۵۱٫۷۰۳٫۰۸۶٫۲۹۱	
سپرده های مدت دار	۷۰٫۷۶۳٫۰۳۲٫۸۹۸		۳۶٫۹۶۳٫۰۷۹٫۲۵۷	
حسابهای پس انداز	۴۴٫۹۶۸٫۶۹۶٫۰۹۵	۱۹۵٫۶۴۶٫۹۱۵٫۸۷۷	۲۹٫۶۷۸٫۴۳۰٫۶۸۶	۱۱۸٫۳۴۴٫۵۹۶٫۲۳۴
حسابجاری بانکها ـ حساب آنها پس از پایاپای		۲۸٫۶۵۵٫۳۸۵٫۹۶۸		۸٫۲۲۵٫۱۶۷٫۹۷۳
سایربدهی ها		۱۲٫۵۷۲٫۱۰۵٫۸۵۲		۷٫۰۳۲٫۳۵۱٫۴۲۴
جمع :		۲۴۳٫۰۵۶٫۶۲۸٫۹۷۰		۱۳۸٫۲۵۹٫۳۷۴٫۳۳۲
تعهدات مشتریان بابت ضمانتنامه‌هاواعتبارات باز شده		۴۲٫۵۸۹٫۷۶۲٫۳۲۴		۲۸٫۱۷۹٫۸۲۹٫۹۵۵
جمع کل :		۲۸۵٫۶۴۶٫۳۹۱٫۲۹۴		۱۶۶٫۴۳۹٫۲۰۴٫۲۸۷

هیئت نظارت — هیئت مدیره — حسابدار رسمی ـ شیبانی — اداره بازرسی: حسین انصافی، عزت‌الله ـ نوین — اداره حسابداری: اسماعیل روستازاده، فروغان ـ ضیاءالله

حساب سود و زیان
سال ۲۵۳۵ شاهنشاهی با مقایسه سال ۲۵۳۴

شماره	شرح	سال ۲۵۳۵ مبلغ جزء	سال ۲۵۳۵ مبلغ کل	سال ۲۵۳۴ مبلغ جزء	سال ۲۵۳۴ مبلغ کل
۱	هزینه کل	۴٫۳۴۵٫۵۹۷٫۰۶۱		۲٫۶۸۱٫۵۵۷٫۲۲۶	
۲	بهره وکارمزد پرداختی	۹٫۵۷۸٫۴۵۹٫۲۹۵	۱۳٫۹۲۴٫۰۵۶٫۳۵۶	۵٫۵۵۷٫۲۹۷٫۰۸۴	۸٫۲۳۸٫۸۵۴٫۳۱۰
۳	استهلاک اموال غیرمنقول و سرقفلی	۱۸۶٫۶۹۵٫۷۱۷		۱۴۸٫۶۵۲٫۶۵۷	
۴	استهلاک اموال منقول	۷۹٫۱۳۶٫۶۶۰	۲۶۵٫۸۳۲٫۳۷۷	۷۳٫۵۹۲٫۶۹۰	۲۲۲٫۲۴۵٫۳۴۷
	جمع :		۱۴٫۱۸۹٫۸۸۸٫۷۳۳		۸٫۴۶۱٫۰۹۹٫۶۵۷
	سود ویژه		۱٫۸۷۲٫۲۳۴٫۵۴۵		۱٫۱۴۲٫۰۷۴٫۸۲۱
	جمع کل :		۱۶٫۰۶۲٫۱۲۳٫۲۷۸		۹٫۶۰۳٫۱۷۴٫۴۷۸

شرح	سال ۲۵۳۵ مبلغ جزء	سال ۲۵۳۵ مبلغ کل	سال ۲۵۳۴ مبلغ جزء	سال ۲۵۳۴ مبلغ کل
بهره دریافتی	۱۴٫۸۵۸٫۰۶۰٫۹۷۰		۸٫۹۷۴٫۵۵۱٫۰۹۲	
کارمزد دریافتی	۱٫۲۰۴٫۰۶۲٫۳۰۸	۱۶٫۰۶۲٫۱۲۳٫۲۷۸	۶۲۸٫۶۲۳٫۳۸۶	۹٫۶۰۳٫۱۷۴٫۴۷۸
جمع :		۱۶٫۰۶۲٫۱۲۳٫۲۷۸		۹٫۶۰۳٫۱۷۴٫۴۷۸
جمع کل :		۱۶٫۰۶۲٫۱۲۳٫۲۷۸		۹٫۶۰۳٫۱۷۴٫۴۷۸

هیئت نظارت — هیئت مدیره — حسابدار رسمی ـ شیبانی — اداره بازرسی: حسین انصافی، عزت‌الله ـ نوین — اداره حسابداری: اسماعیل روستازاده، فروغان ـ ضیاءالله

حساب تقسیم سود
سال ۲۵۳۵ شاهنشاهی با مقایسه سال ۲۵۳۴

شرح	سال ۲۵۳۵ مبلغ جزء	سال ۲۵۳۵ مبلغ کل	سال ۲۵۳۴ مبلغ جزء	سال ۲۵۳۴ مبلغ کل
۵٪ ذخیره مطالبات مشکوک الوصول	۹۳٫۶۱۱٫۷۲۷		۵۷٫۱۰۳٫۷۴۱	
۱۵٪ اندوخته قانونی	۲۸۰٫۸۳۵٫۱۸۲		۱۷۱٫۳۱۱٫۲۲۳	
۸۰٪ اندوخته برای ازدیاد سرمایه	۱٫۴۹۷٫۷۸۷٫۶۳۶	۱٫۸۷۲٫۲۳۴٫۵۴۵	۹۱۳٫۶۵۹٫۸۵۷	۱٫۱۴۲٫۰۷۴٫۸۲۱
جمع :		۱٫۸۷۲٫۲۳۴٫۵۴۵		۱٫۱۴۲٫۰۷۴٫۸۲۱

شرح	سال ۲۵۳۵ مبلغ جزء	سال ۲۵۳۵ مبلغ کل	سال ۲۵۳۴ مبلغ جزء	سال ۲۵۳۴ مبلغ کل
سود ویژه نقل از حساب سود و زیان		۱٫۸۷۲٫۲۳۴٫۵۴۵		۱٫۱۴۲٫۰۷۴٫۸۲۱
جمع :		۱٫۸۷۲٫۲۳۴٫۵۴۵		۱٫۱۴۲٫۰۷۴٫۸۲۱

هیئت نظارت — هیئت مدیره — حسابدار رسمی ـ شیبانی — اداره بازرسی: حسین انصافی، عزت‌الله ـ نوین — اداره حسابداری: اسماعیل روستازاده، فروغان ـ ضیاءالله

گفتگو با ابراهیم سرخوش نوازنده واستاد تار

مُهر ایرانی روی موسیقی عرب مانده است

ابراهیم سرخوش

باابراهیم سرخوش استاد و نوازنده تار، پیرامون زندگی و کارهایش گفتگو کرده‌ایم. ازشش هفت سالگی نواختن ضرب و تار را در محضر پدرم شروع کردم، نواختن «تار» را بسیار دوست داشتم، ولی مادرم از گرایش من به موسیقی راضی نبود، ناچار نواختن تار را پنهانی ادامه میدادم.

در هیجده سالگی از همدان به قزوین آمدم و کلاس موسیقی تشکیل دادم و سپس در رشت نت و نواختن ویان وپیانو را از یک تحصیلکرده موسیقی آموختم. در حال حاضر به نواختن تار، شه‌تار، سنتور، ضرب، پیانو وویلن آشنا هستم، اما ساز اصلی من تار است ،و از زمان تاسیس رادیو، تکنوازی تار رادر این سازمان شروع کردم و نواختن سازهای دیگر را کنار گذاشتم، زیرا پدرم می‌گفت :«بجای دمسار، یک ساز بزن، اما خوب بزن».

بعدها در تهران، روح‌انگیزکه خواننده مشهوری بود به سراغم آمد با او همکاری کردم سپس مرحوم خالقی مرا به هنرستان دعوت کرد، چون بانت آشنا بودم، کار در ارکستر را شروع کردم و با خوانندگانی چون روح‌انگیز، بنان، خوانساری، بدیع‌زاده، ملوک ضرابی، قمر، آلملوک وزیری و چندین نفردیگر برنامه رادیویی (بطور زنده)اجرا کردیم.

مدتی با خواننده‌ای بنام«غزال» کار میکردم و آهنگهای معروفی براساس ترانه‌های شبهای‌میگون ـ ـ هرچه بادابادـ ماه و رهگذر، یک حمومی سی توسازم و دهها اثر دیگر را برایش ساختم، اما متاسفانه غزال فوت کرد.

اولین آهنگ خود را حدود بیست و هشت سال‌پیش به‌مرضیه دادم، آهنگ «در فکر تو بودم» که بعدها خیلی مشهور شد.برای روح‌انگیز حدود هشتاد آهنگ برای غزال و مرضیه هفتادآهنگ ساختم، بعد از مرضیه، کارهرا با «الهه» شروع کردم، البته آن روزها خواننده شدن و رامیافتن به رادیو وتلویزیون آسان نبود، باید خوانندهموسیقی رامیشناخت وخارج میخوآند. الهه را بعد از گذشتن از هفت خوان رستم به رادیو بردم و آهنگ ترانه «جو از غمت می‌گریم،به گریه‌ام‌میخندی» را ساختم واین تنها آهنگی بود که برای الهه ساختم، زیرا بعداز این آهنگ او را دیگر ندیدم،خب گاهی باید به روزگار خندید.

طی سالهای اخیر که فرزندانم بزرگ و بزرگتر میشدند ، سعی کردم در اجتماعات‌کمترظاهر شوم، وفقط برای دل خود ودوستانم تار می‌زنم و همیشه به دوستان می‌گویم، اگر شماها را نداشتم، ساز زدن را فراموش میکردم.

در تلویزیون با برنامه‌های هفت شهر عشق، بشنو ازنی، و تک نوازی و گروه نوازی همکاری داشته‌ام و یکسالی است که در تلویزیون فعالیتی ندارم و از این بابت متاسفم زیرا از سوئی‌می‌بینم در سالگرد رادیو از من‌تجلیل شد و چندی پیش مدال همایونی بمن اهدا شد و از طرف دیگر ، تلویزیون عملا از کار من استفاده نمی‌کند و آخرین آهنگی که ساخته‌ام حدود دو سال قبل‌برای وفایی بوده است .

آهنگهای بی‌ریشه

این روزها من آهنگها وترانه های زیادی می‌شنوم، کهنمی‌فهمم، نمیدانم ریشه این آهنگها از کجاست،این‌ترانه‌های‌من‌درآوردی چگونه اجازه انتشار می‌یابند، آهنگ خارجی را می‌شنوید ولذت می‌برید، زیرا موسیقی در همه جای دنیا یکی است اما اینجا موسیقی تبدیل به یکزنجموره، یک نعره میشود و به غصه ختم میگردد.

شاید این موسیقی مربوط به زمان باشد، شاید دلیل نپسندیدن پیر شدن من باشد، بهرحال‌مسئله این است که من نمی‌فهمم، من آهنگ را نمی‌فهمم، شعرش را نمی‌فهمم، صدا را نمی‌فهمم، و اصلا معنی آن را نمی‌فهمم. در حالیکه شش و هشت یا سه‌گاه در همه‌جای دنیا یک نوع است ، باید در یک ردیف باشد ، ولی نمیدانم اینجا آهنگسازان جدید از چه ایده می‌گیرند؟ البته گاه‌گاه کارهای خوبی نیز شنیده میشود.

من هیچ فرد بخصوصی را در موسیقی تائید نمی‌کنم، من هرکس که نت و موسیقی را بشناسد و بداند تائید می‌کنم. خواننده تا وقتی که آهنگ ایرانی نخواند ، تامعلوم شودکه‌آیاخارج میخواند یانه، شناخته نخواهد شد. من‌با بعضی از این خوانندگان جدیددر جلساتی آشنا شدم،آنها راتشویق کردم که بخوانند، اما درست بخوانند، فلان خواننده، را دیدم که خیلی خوب میخواند ولی وقتی برنامه تلویزیونی‌اش رادیدم و شنیدم، تفاوت خیلی زیادبود. بعضی‌ها مایه‌های خوبی دارند،و آهنگسازان باید به آنها آهنگی بدهند که بسوی موسیقی اصیل راهی داشته باشد، این آهنگهای مد روز، جنبه علمی و درست ندارند، خیلی ساده و پیش پا افتاده هستند، اصکا موسیقی نیستند، آهنگ نیستند.

موسیقی عربی یا ایرانی

به‌اعتقاد من موسیقی ایرانی در دنیااول است، اما چون سالهای گذشته، بزرگانی چون ابوعلی و فارابی و غیره به عربی نوشتند، خارجی‌ها فکر میکردند موسیقی‌ما موسیقی عربی است و ماموسیقی را از عرب وام گرفته‌ایم.

مرحوم استاد حسین مسرور مطالعه کرده بودکه موسیقی‌عرب اصلا ایرانی است‌و آنچه آنها اجرا می‌کنند، ایرانی خالص است. عود، قانون و سازهای دیگر عربی که حتی خودمافکر می‌کنیم عربی‌هستند،خالصا ایرانی‌هستند. عرب اصلا موسیقی ندارد ،هنوز مهرایرانی روی موسیقی عرب است، عرب می‌گوید سه‌گاه ، ماهور، شور و ...

شنیدم کسی در جایی نطق‌کرده که موسیقی ایرانی از عرب است ومن متعجب شدم. البته عرب از نظر متدکار و شیوه علمی‌پیشرفت کرده است، امااین موسیقی‌ایرانی است و موسیقی ما درگذشته‌دور آنگونه اجرامیشده‌است، موسیقی ما، موسیقی دنیاپسند است، در موسیقی خارجی پرده ونیم‌پرده است، در حالیکه موسیقی ایرانی «بین» هم دارد.

در مورد نابسامانی موسیقی کنونی بهتر است سکوت شود، اما روزی در جلسه‌ای با حضور اساتید موسیقی، یک مقام اداری گفت: تقصیر شما موسیقیدان ـ هاست که کار نمی‌کنید، مردم موسیقی میخواهند، و به ناچار هرکسی کاری را ارائه میکند . در جواب این مقام پاسخ داده شد، فلان موسیقیدان زحمت را متحمل میشود اما کاست فروش میلیونر میشود. آهنگساز نفع مادی ندارد، در موسیقی قانونی برای حق مولف وجود ندارد. روزی به رضا محجوبی گفتم ، بیا وبرای فلان‌آهنگ‌که میخواهد صفحه بشود، بزن،گفت :نمیزنم، من برای این «ابوعطا» فلان مبلغ خرج کرده‌ام، محجوبی خرج زندگی‌اش را از کودکی تاامروز را می‌گفت، و اضافه کرد ، حالا وقتی آن را بزنم و ضبط‌بشود، دیگه مال‌من‌نیست، مال دیگریست، در حالیکه من یک عمر ، همین‌کار را زدم وبلدم. حالا اگر کار ما نوار و کاست بشود و پاداشی نداشته باشیم، بعد از مدتی‌وجود ما ارزشی ندارد. اگر دیگران را هم به مجالس راه میدهند، بیشتر بخاطر جوانی‌شان است.

ناصر بزرگمهر

دکتر علی رفیعی سرپرست تئاتر شهر

منتظر پیشنهاد اصحاب تئاتر هستیم

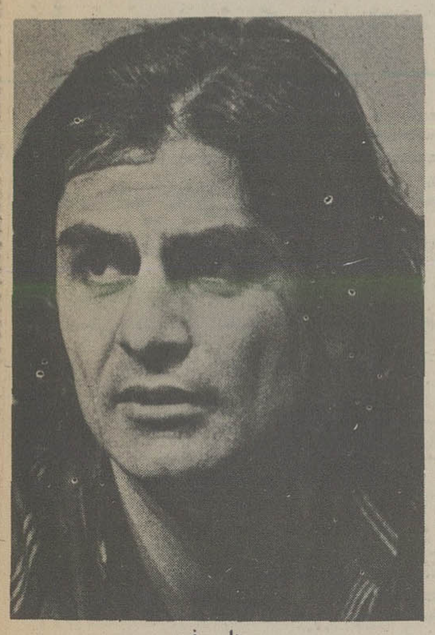

علی رفیعی

دکتر علی رفیعی کارگردان تئاتر ومدیر تئاتر شهر دریک جلسه مطبوعاتی فعالیت های آینده تئاتر شهر را تشریح کرد.

او گفت: تئاتر شهررابایدیک‌مرکزفرهنگی تلقی کرد. دراین مرکز فرهنگی یک فعالیت اصلی انجام می‌پذیرد و بقیه جنبی خواهد بود. فعالیت اصلی این مرکز فرهنگی تئاتر است و در کنار آن بشکل جنبی ، موسیقی ورقص شرق و غرب اجرا میشود . همچنین نمایشگاههای عکس و نقاشی ومجسمه‌سازی بدون توجه به جنبه انتقاعی آن برگزار خواهد شد. در مورد نمایشگاههای عکس ونقاشی سعی خواهد شد، سوژه نمایشگاهها با تئاتری که بر صحنه است، رابطه داشته باشد، مثلاهمزمان با اجرای نمایشنامه آینده این تئاتر « کار خلج » نمایشگاه عکسی از دونفر دانشجوی عکاسی برگزار خواهد شد که تم مردمی دارد .

هنوز پایان کار ساختمانی تئاتر کوچک که درسالن زیرین تئاتر شهر قرار گرفته و نامش رامتئاترچهارسو» گذاشته‌ایم مشخص نیست بهرحال تئاتر شهرزادهم تااول‌مهرماه تعطیل خواهد بود، اما از سال آینده‌تعطیلی سالیانه فقط یکماه خواهد بود.

بعلت کار ساختمانی تئاترشهر،نتوانستیم باهیچ کارگردانی برای کار قرار بگذاریم ، بهمین دلیل همزمان با اجرای امیرکبیر . نمایشنامه « شیون واستغاثه پای دیواربزرگ شهر » را باوضع طاقت فرسایی تمرین‌کردیم وچون هیچ گروهی فرصت برای کارکردن نداشت ، من و گروه مجبور شدیم اولین و دومین کار تئاتر شهر را به صحنه ببریم‌که این موضوع به ضرر من و گروه است ، مثلا میخواستیم کاری به جشن هنرشیراز ببریم ، اما بعلت کار دوم دعوت جشن هنر را قبول نکردیم .

تصویب‌نمایشنامه‌ها برای اجراء توسط هیئت‌مدیره تئاتر شهر صورت می‌گیرد،نهایت کوشش تئاتر شهر این است که آثار ایرانی به صحنه آورده شود، سعی خواهیم کرد باداشتن امکانات، فعالیت نمایشنامه نویسان ایرانی را تقویت کنیم ، حتی اگر کارآنها در صحنه اجراء نشود،درایران نمایشنامه‌نویس از کوچکترین امتیاز مادی‌برخوردار نیست ، یک نقاش اگر یک نمایشگاه‌بگذارد، کمتر از پنجاه هزار تومان فروش نخواهد داشت ، اما یک نمایشنامه‌نویس بعدازصرف یکسال وقت ، نمایشنامه خودرا تاپنج هزار تومان می‌فروشد و این موضوع ، یک مشکل و مانع درخلق آثار است .

سعی خواهیم کرد نمایشنامه هایی راکه دکورچندان زیادی نمی‌خواهد به شهرستان ببریم ، ما برنامه های خود را محدود به تهران نمی کنیم، درسطح کشور کارخواهیم کرد، برای کارگردانانی که در تئاتر شهر نمایشنامه به صحنه می‌آورند،امکان مسافرت به شهرستان‌ها را فراهم خواهیم کرد.

بادیدن گروههای شهرستانی ، کارهای خوبشان را به تهران دعوت می‌کنیم .

از ابتدای فصل آینده،جلسه نمایشنامه‌خوانی برگزار خواهیم کرد. درجلسات نمایشنامه‌خوانی، بازیگران نمایش را درحد نیمه حفظ جلو مدعوین ارائه خواهند کرد. کار بشکل نیمه قرائت نیمه بازی خواهدبود، ودراین نوع کار اگر نمایشنامه شانس روی صحنه رفتن داشته باشد باحضور نویسنده اشکالات را رفع خواهیم کرد و با این‌کار پولی نیز به نویسنده پرداخت می کنیم که برابر باحقوق یک استادیار دانشگاه خواهد بود و بدینترتیب سالی حدود شش نویسنده و نمایشنامه را معرفی خواهیم‌کردونمایشنامه ها را فتوکپی می‌کنیم ودر اختیار تماشاگر قرارمیدهیم .

درهرسال بطور حتم چهار آفرینش ودو نمایشنامه تکراری خواهیم داشت. سعی خواهیم کرد درسال سه الی چهار اجرای دنیایی داشته باشیم و گروههای مختلفراازخارج دعوت کنیم، درسال آینده یک گ انگلیسی نمایشنامه‌ها ملت شکسپیر رااجراء خواهند کرد و از ایران به احتمال زیاد کارهایی از بیژن مفید ، بهرام بیضائی ، اسماعیل خلج، آربی آوانسیان و محمدکوثر به صحنه خواهند آمد،دریکماه آینده منتظر پیشنهاد های کارگردانان و نویسندگان هستیم‌اماتاکنون‌فقط یکنکارگردان‌نمایشنامه‌ای از برناردشاورا برای اجراء به ما پیشنهاد کرده‌است .

تئاتر چهار سو که هنوز ساختمانش‌پایان نگرفته در طبقه زیرین تئاتر شهر است و برنامه هایش مثل سالن بزرگ خواهد بود. درتئاتر چهارسو، درهرچهار طرف امکان بازی وجود خواهد داشت و صندلی های متغیر است و حدود یکصد و پنجاه نفرجا خواهد گرفت .

درجوار برنامه های‌تئاترشهر،برنامه‌های ضمیمه‌ای خواهیم داشت که عبارتند از افتتاح کتابخانه ، محل استماع موسیقی و نمایش فیلمهای سینما ـ تئاتر ، فیلمهایی‌که از اجراء های بزرگ دنیا تهیه شده در فعالیت سینمایی نمایش داده خواهد شد.

از اول مهرماه آموزش تئاتر را البته نه بصورت آکادمیک شروع خواهیم کرد وبه‌هنرآموزان ، تربیت صدا ، بدن سازی وبداهه‌سازی و حرکت نمایشی را خواهیم آموخت ، کلاسها بیشتر عملی خواهند بود

برنامه موسیقی شامل اجراهایی از ارکستر مجلسی رادیو تلویزیون وارکستر های خارجی و دعوت ازگروههای محلی مثل موزیک بلوچستان و گروههای رقص خواهد بود . در طول شش‌هفته هنر آفریقا در ایران که از دهم آبان تا پایان آذر ماه برگزار خواهد شد گروههای تئاتری‌آفریقا را دعوت می کنیم که برنامه‌هایی درتئاتر شهر اجراء کنند . درصدد تهیه آرشیو کاملی از عکس واسلاید مربوط به همه اجراهای تئاتری دنیا هستیم که بدینوسیله علاقمندان بتوانند بامراجعه به آرشیو از اجراهای مختلف دنیایی استفاده کنند.

همه کوشش تئاتر شهر دربازکردن در های تئاتر بروی مردم است ، چندی پیش دریک جلسه تمرینی ، در های تئاتر را گشودیم . سالن نمایش توسط مردمی که درپارک برای قدم‌زدن واستراحت‌آمده‌بودند پرشد وجود مردم به کارمالطمه‌ای نزد و بدون قطع تمرین کاررا ادامه دادیم . واین تجربه زیبایی بود.

امیدواریم به آنچه گفته‌ایم ودرنظرداریم عمل کنیم.

هواپیمائی ملی ایران «هما»

اطلاعیه

قابل توجه مسافران پروازهای داخلی و خارجی «هما»

برای شناسائی وتحویل سریع‌تر چمدانهای مسافران:

هواپیمائی ملی ایران «هما»

طرح الصاق برچسب نام وآدرس روی جامه دانهای مسافران را ازروز ۲۰ اسفندماه ۲۵۳۵ بمرحله اجرا گذاشته است. برچسب پشت چسب دارنام وآدرس که نمونه آن در ذیل چاپ شده است، بمقدار لازم در دفاتر فروش «هما» وآژانسهای فروش بلیط قرارداد که برایگان دراختیار مسافران «هما» گذاشته خواهد شد هواپیمائی ملی ایران «هما» از مسافران خود تقاضا دارد، حتماً نسبت به نصب برچسبهای مذکور به روی چمدانهای خود اقدام نمایند.

هواپیمائی ملی ایران «هما»
IRAN AIR

نام
Name
آدرس محل اقامت
Residence Address
تلفن
Telephone

آگهی مناقصه

شرکت سهامی پخشکود شیمیائی وابسته به وزارت کشاورزی و منابع طبیعی در نظر دارد بار گیری حمل و تخلیه کود شیمیائی خود را در کیسه های ۵۰ کیلوئی از مبادی معینی بمقاصد مختلف بشرح زیر از طریق مناقصه واگذار نماید.

۱) حمل و تخلیه مقدار ۲۵۰ هزار تن کود شیمیائی از کارخانجات شیمیائی شاهپور بکلیه انبارهای شرکت و مراکز شهرستانهائیکه در مسیر جاده کامیون رو میباشد بمدت یکسال بشرح مندرج در شرائط و مشخصات مناقصه.

۲) حمل و تخلیه مقدار ۸۵ هزار تن کود شیمیائی از کارخانجات شیمیائی شیراز واقع در مرودشت (فارس) بکلیه انبارهای شرکت بمدت یکسال بشرح مندرج در شرائط و مشخصات مناقصه.

۳) بارگیری ـ حمل و تخلیه مقدار ۶۵ هزار تن کودشیمیائی از انبار مرکزی واقع در جاده قدیم کرج و انبار کالای راه آهن تهران بمدت یکسال بشرح مندرج در شرائط و مشخصات مناقصه

۴) بارگیری ـ حمل و تخلیه مقدار ۵۰ هزار تن کودشیمیای از انبار مرکزی واقع در جاده قدیم کرج و انبار کالای راه آهن تهران بشعاع ۱۵۰ کیلومتری تهران بمدت یکسال بشرح مندرج در شرائط و مشخصات مناقصه.

۵) تخلیه مقدار ۳۰ هزار تن واگنهای حامل کود شیمیائی از خط اختصاصی انبار سازمانی گرگان بداخل انبار و صفائی آن بمدت یکسال بشرح مندرج در شرائط و مشخصات مناقصه

تبصره: برای هر یک از ردیف های فوق الذکر میبایست پیشنهاد جداگانه در پاکت های جداگانه ارائه گردد.

الف: پیشنهاد دهندگان میبایست برای ردیف های بالا بشرح زیر سپرده شرکت در مناقصه به حسابی که صندوق امور مالی تعیین خواهد کرد پرداخت نمایند و یا معادل آن ضمانتنامه بانکی یا اسناد خزانه و یا اوراق قرضه دولتی بدون نام بامور مالی شرکت تسلیم و رسید آنرا ضمن اسناد مناقصه بشرکت ارائه نمایند و یا اصل اوراق مزبور را در پاکت (الف) قرار دهند.

ردیف ۱ ـ شش میلیون ریال برای مناقصه حمل ۲۵۰ هزار تن کود از شیمیائی شاهپور.

ردیف ۲ ـ دو میلیون ریال برای مناقصه حمل ۸۵ هزار تن کود از شیمیائی شیراز.

ردیف ۳ ـ یک میلیون و پانصد هزار ریال برای مناقصه حمل ۶۵ هزار تن کود از انبار مرکزی تهران

ردیف ۴ ـ یکملیون ریال برای مناقصه حمل ۵۰ هزار تن کود از انبار مرکزی تهران

ردیف ۵ ـ یکصد هزار ریال برای مناقصه تخلیه ۳۰ هزار تن از واگنها خط اختصاصی انبار سازمانی گرگان

پیشنهاد دهندگان میباید پیشنهاد خود را در دو پاکت (الف) و (ب) حداکثر تا آخر وقت اداری روز شنبه ۳۶/۳/۷ بدفتر شرکت سهامی پخشکودشیمیائی واقع در خیابان زرتشت پلاک ۷۳ تسلیم و رسید دریافت دارند.

جلسه رسیدگی به پیشنهادات در ساعت ۱۰ صبح روز بعد در شرکت تشکیل میگردد و حداکثر در مدت ۷ روز نتیجه مناقصه اعلام خواهد شد.

حضور پیشنهاد دهندگان و یا نمایندگان و یا نماینده آنان در جلسه مناقصه آزاد است.

ب: پیشنهاد دهندگان میتوانند برای دریافت شرایط و مشخصات مناقصه و نمونه قرارداد در تهران بامور حمل و نقل شرکت سهامی پخشکودشیمیائی واقع در خیابان زرتشت پلاک ۷۳ در ساعات اداری مراجعه نمایند شرکت در یک یا کلیه پیشنهادات مختار است.

پرداخت هزینه‌ها و عوارض ـ مالیات ـ نشر آگهی مناقصه و غیره کلا بعهده برنده مناقصه میباشد.

پاکات واصله برحسب ترتیب شماره های مناقصه (۱و ۲و ۳و ۴و ۵) بازوقرائت خواهد شد و چنانچه پیمانکار در یک پیمان برنده شناخته شود سایر پاکات مربوط به پیمانهای دیگر او اصولا «باز نخواهد شد عینا به عینا پیمانکار مسترد میگردد.۱ م ۳۶۶۱

شرکت سهامی پخشکودشیمیائی وابسته بوزارت کشاورزی و منابع طبیعی

این نقاش از نگارخانه بدادسر اشکایت برد

خبر شدیم که امین‌اله رضایی نقاش و شاعر معاصر،دادخواستی به دادسرا تسلیم کرده و ضمن‌آن تقاضای ضرر و زیان حاصله از یک نمایشگاه را که نگارخانه سولیوان ومرکز خانه‌های ایران برگزار کننده آن‌بوده نموده‌است. بقرار اطلاع، نگارخانه‌سولیوان برای شرکت در نمایشگاه هنرهای تجسمی مونترال چند اثر از امین‌اله رضایی را بیمه می‌کند و از طریق مرکز خانه‌های ایران‌به کانادا گسیل میدارد ولی دو اثر بازگشته از نمایشگاه سخت آسیب می‌بینند.

نگارخانه سولیوان و مرکز خانه‌های ایران باتوجه به بیمه بودن آثار از پرداخت بهای‌آثار آسیب دیده خودداری می‌کنند . تاکنون بارها‌آثار هنرمندان‌ایرانی که در نمایشگاههای خارجی شرکت یافته دچار آسیب شده است اما این اولین بار است که یک نقاش از حق مولف و ثمرات آن بصورت قانونی دفاع می‌کند وکار را به مراجع قانونی و صلاحیتدار میکشاند.

آگهی انتخابات دوره چهارم شورای داوری شیروان

چون مدت فعالیت سومین دوره شورای داوری شیروان در تاریخ ۲۵۳۶/۵/۱۲ پایان میپابد بنابراین در اجرای قانون تشکیل شورای داوری مصوب تیر ماه ۱۳۴۵ بمنظور جلوگیری از حصول و قفه در فعالیت قضائی شورای داوری مذکور نامنویسی جهت شرکت در انتخابات دوره چهارم از تاریخ یکشنبه ۲۵۳۶/۳/۱۵ تا پایان روز جمعه ۲۵۳۶/۳/۲۰ بمدت ۶ روز انجام میگردد. انتخاب کنندگان میتوانند جهت ثبت نام و دریافت کارت مخصوص شرکت در انتخابات از ساعت ۸ صبح الی ۱۲ و از ۱۵ الی ۱۷ روزهای فوق به محلهای نامنویسی واقع در شیروان:

۱ـ انجمن شهرستان شیروان.
۲ـ مسجد توکلی.
۳ـ مسجد صاحب الزمان

مراجعه نمایند.

ضمنا داوطلبان عضویت شورای داوری نیز باید ظرف همین مدت درخواست خود را بضمیمه مدارک و دلایل صلاحیت بدفتر دادگاه بخش شیروان تسلیم دارند.

پس از انقضاء مدت تعیین شده در فوق، درخواست ثبت نام و یا تقاضای عضویت پذیرفته نخواهد شد.

وزارت دادگستری

آگهی استخدام

شهرداری پایتخت برای خدمت در سازمان اتش نشانی و خدمات ایمنی احتیاج به تعداد یکصد و نود نفر آتش نشان فنی با شرایط زیر:

۱ـ تابعیت دولت شاهنشاهی ایران.
۲ـ سن کمتر از ۱۸ و بیشتر از ۳۰ سال نباشد.
۳ـ داشتن برگ انجام خدمت زیر پرچم یا معافیت قانونی (غیر از معافیت پزشکی)
۴ـ نداشتن سوء پیشینه.
۵ـ دارا بودن حداقل مدرک تحصیلی سوم متوسطه

داوطلبان واجد شرایط میتوانند بمدت هفت روز از تاریخ ۳۶/۲/۲۴ برای ثبت نام بقسمت کارگزینی شهرداری پایتخت واقع در خیابان ایرانشهر شمالی ساختمان شماره ۴ مراجعه نمایند. بدیهی است در صورت توفیق در مسابقه و مصاحبه برابر آئین نامه استخدام رسمی دارندگان گواهینامه پایه یکم رانندگی حق تقدم خواهند داشت. ح م الف ۴۰۳۲

شهردار پایتخت

پلیس راه‌میگوید:

درجاده‌ها فاصله بین آن‌دنیا واین دنیا بایک خط ممتد جاده مشخص شده است،اصولا دنیابااین‌زیبائی بافرزندآن ، همسر ، گل ، عشق شعر و موسیقی‌وآرزو های قشنگ چه عیبی داردکه میخواهید بغالی آنطرف خط ممتد سفر کنید .

استخرهای پیش‌ساخته‌شروود

قابل نصب در منازل ـ باغات و کنار دریا

نصب سریع

مجهز به دستگاه تصفیه آب و جاروب مخصوص و تردبیام

ساخت استرالیا

دایره‌ای. باندازه های	چند ضلعی یابعاد.
• متر ۴/۶×۱/۲۰	متر ۰۸/۱×۴/۶×۱/۲۰
• متر ۵/۳۰×۱/۲	متر ۹/۳×۴/۶×۱/۲
• متر ۶/۱×۱/۲	متر ۱۲×۶/۱×۱/۲

نماینده انحصاری: شرکت مکاورز

خیابان آیزنهاور پ شماره ۶۹۱ تلفن ۹۷۰۲۳۱ـ۹۷۲۸۷۶

اطلاعیه

مدرسه عالی تلویزیون و سینما برای دوره فوق لیسانس تعدادی دانشجو از طریق آزمون کتبی و مصاحبه می پذیرد.

شرایط ثبت نام در آزمون در روزهای سه‌شنبه دهم و پنجشنبه دوازدهم و یکشنبه پانزدهم و پنجشنبه نوزدهم خرداد ماه ۳۶ از طریق جراید کثیرالانتشار و رادیو تلویزیون به آگاهی علاقمندان خواهد رسید.

آگهی دعوت مجمع عمومی عادی سالیانه

از کلیه صاحبان سهام شرکت سهامی خاص واردات، و صادرات تهران دعوت میشود که در ساعت ۴ بعدازظهر روز شنبه ۲۵۳۶/۳/۲۸ در محل شرکت حضور بهمرسانند.

دستور جلسه.

۱ـ رسیدگی به ترازنامه و حساب سود و زیان سال ۲۵۳۵ شرکت و تصویب آن.

۲ـ انتخاب بازرسان.

۳ـ تعیین روزنامه کثیرالانتشار جهت درج آگهیهای شرکت

هدف از طرح بسیج افکار عمومی برای جلوگیری از ضایعات استقرار روحیه فضیلت و تقوای ملی است.

روابط عمومی نساجی مازندران

تور	۱۴ روزه لند	۵۷۶۵ تومان
تور	۱۵ روزه لندورم	۵۹۲۵ تومان
تور	۲۲ روزه امریکا	۱۲۹۰۰ تومان

تهران ـ شاهرضا ـ وصال شیرازی شماره ۲۷

تلفنهای ۶۶۰۸۰۰ و ۶۶۵۵۲۲

دنیای‌ورزش روزهای شنبه منتشر میشود

آگهی

مجمع عمومی فوق العاده شرکت اتوبار جنوب با مسئولیت محدود روز ۳۶/۳/۱۶ ساعت شانزده در مرکز شرکت (خیابان رزم آرا شماره ۳۰۰) تشکیل و دستور جلسه انتخاب مدیر جدید و تغییر پاره‌ای از مواد اساسنامه خواهد بود از شرکاء محترم متمنی است در جلسه مزبور حضور بهم رسانند

مدیر عامل شرکت

آ ـ ۱۴۵۹۵

انگلیسی را در انگلستان بیاموزید

EUROPA SCHOOL OF ENGLISH

20 ESPLANADE, SCARBOROUGH
NORTH YORKSHIRE, ENGLAND

لطفا برای بروشور با ما تماس بگیرید

* دلهره‌آورترین فاجعه تاریخ بشریت
* سقوط هواپیما با ۷۵ مسافر و ۵ خدمه در کوههای مرتفع و پربرف سلسله جبال آند در امریکا جنوبی... جائی که سرما و گرسنگی باعث شد که انسانها همنوع خود را بدرند و لکه سیاهی از سبعیت و وحشیگری بجای گذارند.

از فردا صبح فقط در

سینما آتلانتیک

داستان حقیقی این فاجعه وحشت آور که بصورت فیلمی موثر تهیه شده در چهار فستیوال جهانی برنده جایزه گردیده است

برای رزرو بلیط به گیشه سینما مراجعه فرمائید

رابین هود، راهزن جوانمرد جنگل شروود، بعد از بیست سال از جنگهای صلیبی بازمیگردد و بار دیگر عشق جوانیهای خود «ماریان» را باز مییابد و آتش عشق از زیر خاکسترهای زمان شعله‌ور میگردد

از صبح چهارشنبه فقط در

سینما دیاموند

گیشه سینما دیاموند برای رزرو بلیط آمادگی دارد

برای تماشای عجیب‌ترین فیلم سال آماده شوید...
فیلمی که سوژه نو و خارق‌العاده آن هرگز از خاطره شما محو نخواهد شد

از فردا صبح فقط در

سینما متروپل

یول برینر ۰ هاکی فن سیدو درفیلم رنگی

مبارز وارد میشود

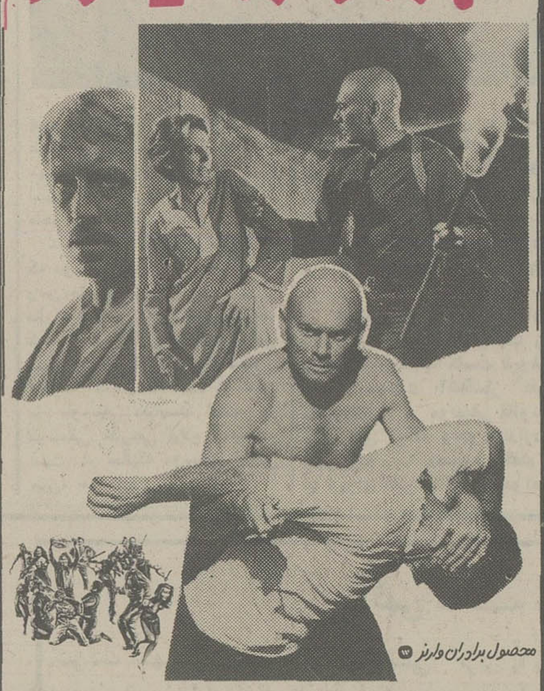

محصول برادران وارنر

سینمای خانوادگی متروپل ـ لاله زارنو تلفن ۳۱۹۴۱۰

بعد از گذشت نیم قرن اینک برای اولین بار سرگذشت حقیقی «آل کاپون» مقتدرترین و بیرحم‌ترین گانگستر تاریخ جنایت بر پرده سینما جان می گیرد و او را آن چنان که واقعا بوده است بشما می شناساند.

از صبح سه شنبه فقط در

سینما رادیوسیتی

کاپون

باشرکت:
بن گازارا
هری گاردینو
سوزان بلاکلی
جان کاساوتیس

CAPONE

محصول ۱۹۷۷ فوکس قرن بیستم

گیشه سینما رادیوسیتی همه روزه برای رزرو بلیط آماده است

کابارههای تهران ...

شکوفه‌نو

حمیرا ـ داریوش

سیدکریم

رقص عربی «ناگلا سمعی» از قاهره

رقص قفقازی برادران جانباز

گروه آکروبات بندباز

ویولین‌سیسترز بندبازان یوگسلاوی

آرش و آتش

گروه بالت‌کیم گروه بالت لیزا

۵۴۲۰۳۳ ـ ۵۴۴۰۴۴

شروع برنامه ۱۰ بعد ازظهر

ونک

مهستی ـ ستار

نسرین ـ مازیار

هنرپیت خواننده ایتالیائی

کریستیانو کمدین های‌یونانی

مک گرگور شعبده باز

تونی‌شارمن خواننده انگلیسی

بالت انگلیسی بالت نانا ۴۰

رقص قفقازی گروه آتش

۶۸۴۷۷۵ ـ ۶۸۲۵۵۷

شروع برنامه ۱۰ بعد از ظهر

از فردا در سینما

گلدیس

پرفروش ترین فیلم در ایران

پاپیون

رنگی ـ با شرکت

استیومک کوئین

داستین هوفمن

سانسها ۲ـ۴/۳۰ـ۷ بزبان فارسی و ۹/۳۰ بزبان انگلیسی

یک فیلم بزرگ برنده دیپلم افتخار از جشنواره جهانی فیلم تهران

برنامه آینده فقط سینما

پولیدور

داستانی هیجان انگیز ازعشق و جنایت

مارلن ژوبر

ژرار پاردیو

درفیلم رنگی

نه چندان بر جنس

سه هنرمند محبوب و جاویدان سینمای هند که هر کدام به تنهائی خالق آثار بزرگی بوده‌اند اینک در کنار هم یک شاهکار واقعی عرضه میدارند .

برنامه آینده سینما

حافظ

نمایش دهنده فیلم های بزرگ سینمای هند

راج کاپور

دلیپ کمار

نرگس

درفیلم

انداز

★ آقای تازه بدوران رسیده ـ رنگی ـ ماشامریل
سیلورسیتی (۲۶۱۲۰۵) ۱۵ر۱۱ـ ۱۵ر۱ـ۳۰ر۱ـ ۳۰ر۵ـ۳۰ر۷ـ ۹.۳۰
★ آقای نیل ـ جناب کشیش ـ رنگی ـ پل‌اسمیت
پلازا (۶۶۴۲۵۵) ۱۵ر۱۱ـ ۱۵ر۳ـ ۱۵ر۵ـ ۱۵ر۷ـ ۹ر۱۵
تاج (۳۱۳۸۱۴) ۱۰ـ ۱۲ـ ۲ـ ۴ـ ۶ـ ۸ـ ۱۰
★ انسان وحشی، حیوان وحشی ـ رنگی
سینه‌موند (۶۴۸۳۲۲) ۱۱ـ ۳ـ ۵ـ ۷ـ ۹
★ الامو ـ رنگی ـ جان‌وین ـ ریچاردو یدمارک
ادئون (۳۱۸۱۱۸) ۱۰ـ ۱ـ ۴ـ ۷ـ ۹ر۳۰
★ این فرار مرگبار ـ رنگی ـ استیومک‌کوئین
نیاگارا (۶۶۵۳۰۷) ۱۱ـ ۱ـ ۳ـ ۵ـ ۷ـ ۹
(×) ارثیه مرگبار ـ رنگی میمزی‌فارمر
پولیدور (۸۹۲۷۳۱) ۲۰ر۱۱ـ ۲۰ر۱ـ ۳۰ر۳ـ ۳۰ر۵ـ ۳۰ر۷ـ ۹ر۴۵
★ بامرگ گشتن ـ رنگی ـ پیترفالک
دیاموند (۸۲۸۴۰۰) ۱۵ر۱۱ـ ۲ـ ۴ـ ۶ـ ۸ـ ۱۰
★ برفهای سرخ ـ رنگی ـ برت رینولدز
گلدن‌سیتی (۶۶۳۲۶۹) ۱۵ر۱۱ـ ۳۰ر۳ـ ۲۰ر۵ـ ۳۰ر۷ـ ۹ر۳۰
★ پرنده سیاه ـ رنگی ـ سینما سکوپ
رویال (۸۲۹۷۸۵) ۱۰ـ ۱۲ـ ۲ـ ۴ـ ۶ـ ۸ـ ۱۰
★ برای پیروزی رنگی ـ چارلزبرونسون
ایفل (۳۱۱۴۷۷) ۱۰ـ ۱۲ـ ۲ـ ۴ـ ۶ـ ۸ـ ۱۰
★ بروبریم جنگل ـ سینما سکوپ ـ رنگی
آسمان آبی (۳۴۱۶۶۷) ۱۰ـ ۱۲ـ ۲ـ ۴ـ ۶ـ ۸ـ ۱۰
★ توپهای ناوارون ـ رنگی ـ گریگوری پک
کاپری (۹۲۸۴۰۱) ۱۱ـ ۳ـ ۶ـ ۹
★ تازه عروس ـ منوچهر وثوق ـ ملوسک
آسیا (۶۴۲۹۰۹) ۱۱ـ ۱ـ ۳ـ ۵ـ ۷ر۱۵ـ ۹ر۳۰
مولن‌روژ (۷۵۲۹۲۹) ۱۱ـ ۱ـ ۳ـ ۵ـ ۷ـ ۹
شهوند (۳۵۴۰۴۰) ۲۰ر۱۰ـ ۳۰ر۱۲ـ ۳۰ر۲ـ ۳۰ر۴ـ ۳۰ر۶ـ ۸ر۲۰
نپتون (۷۶۰۱۳۶) ۱۱ـ ۱ـ ۳ـ ۵ـ ۷ـ ۹
لیدو (۹۵۱۰۱۱) ۱ـ ۱۲ـ ۲ـ ۴ـ ۶ـ ۸
ژاله (۳۰۴۱۲۰) ۳۰ر۱۰ـ ۳۰ر۲ـ ۳۰ر۴ـ ۳۰ر۶ـ ۸ر۳۰
المپیا (۹۲۶۷۹۶) ۱۱ـ ۱ـ ۳ـ ۵ـ ۷ر۱۵ـ ۹ر۱۵
پاسارگاد (۳۴۲۷۸۲) ۹ـ ۱۱ـ ۱ـ ۳ـ ۵ـ ۷ـ ۹
توسنا (۵۳۹۰۴۴) ۹ـ ۱۱ـ ۱ـ ۳ـ ۵ـ ۷ـ ۹
چرخ فلک (۹۵۰۰۵۸) ۹ـ ۱۱ـ ۱ـ ۳ـ ۵ـ ۷ـ ۹
اروپا (۳۰۳۱۷۹) ۲۰ر۱۰ـ ۳۰ر۲ـ ۳۰ر۴ـ ۳۰ر۶ـ ۸ر۳۰
★ جدال مرگبار ـ رنگی ـ جیمزمیسون
رادیو سیتی (۶۴۳۳۲۰) ۱۵ر۱۱ـ ۳۰ر۳ـ ۳۰ر۵ـ ۳۰ر۷ـ ۹ر۴۵
★ جانوران‌پر علیه انسان ـ رنگی ـ ری‌میلاند
سانترال (۹۲۸۶۸۶) ۱۱ـ ۱ـ ۳ـ ۵ـ ۷ـ ۹ر۱۵
★ جدال درراه سخت ـ رنگی ـ جیم براون
کریستال (۳۱۷۶۷۵) ۳۰ر۹ـ۳۰ر۱۱ـ۳۰ر۳ـ۳۰ر۵ـ۳۰ر۷ـ۹ر۳۰
★ جمیل ـ رنگی ـ فخرالدین
اونیورسال (۹۲۶۹۵۳) ۹ـ ۱۱ـ ۱ـ ۳ـ ۵ـ ۷ـ ۹
ایران (۳۱۶۳۵۴) ۳۰ر۱۰ـ ۳۰ر۱۲ـ ۳۰ر۲ـ ۳۰ر۴ـ ۳۰ر۶ـ ۸ر۳۰
ساینا (۳۵۲۴۴۲) ۱۰ـ ۱۲ـ ۲ـ ۴ـ ۶ـ ۸
تیسفون (۹۵۸۸۸۲) ۹ـ ۱۱ـ ۱ـ ۳ـ ۵ـ ۷ـ ۹
رنگین کمان (۷۵۶۷۶۰) ۱۰ـ ۱۲ـ ۲ـ ۴ـ ۶ـ ۸
موناکو (۷۳۵۰۷۶) ۹ـ ۱۱ـ ۱ـ ۳ـ ۵ـ ۷ـ ۹
پرسپولیس (۵۸۱۰۸۳) ۱۰ـ ۱۲ـ ۲ـ ۴ـ ۶ـ ۸
کارون (۹۵۰۱۶۵) ۳۰ر۱۰ـ ۳۰ر۲ـ ۳۰ر۴ـ ۳۰ر۶ـ ۸ر۳۰
دریا (۳۴۱۷۴۶) ۹ـ ۱۱ـ ۱ـ ۳ـ ۵ـ ۷ـ ۹
پاسیفیک (۷۵۳۳۱۱) ۳۰ر۱۱ـ ۳۰ر۳ـ ۳۰ر۵ـ ۳۰ر۷ـ ۹ر۳۰
آستارا (۲۷۴۰۲۲) ۳۰ر۱۰ـ ۳۰ر۲ـ ۳۰ر۴ـ ۳۰ر۶ـ ۸ر۳۰
★ جسمی برای عشق ـ رنبی ـ سیلوانو ترانکیلی
دیانا (۶۴۷۳۶۵) ۱۱ـ ۲ـ ۴ر۳۰ـ ۷ـ ۹ر۳۰
★ خوب وبد ـ رنگی ـ داندیراکاسور
حافظ (۳۹۱۰۷۴) ۳۰ر۱۰ـ ۳۰ر۲ـ ۳۰ر۴ـ ۳۰ر۶ـ ۸ر۳۰
★ چشمان زیبای مرگبار ـ رنگی ـ والری لئون
متروپل (۳۱۹۴۱۰) ۹ـ ۱۱ـ ۱ـ ۳ـ ۵ـ ۷ـ ۹
★ حسادت ـ رنگی ـ راجندراکومار ـ مالاسنیها
شبنماز (۷۵۴۶۲۶) ۹ـ۱۱ـ۱ـ۳ـ۵ـ۷ـ۹
★ خطر عشق ـ رنگی ـ فریدبندالی
شهر قشنگ (۶۴۷۷۷۷) ۱۱ـ ۱ـ ۳ـ ۵ـ ۷ـ ۹
★ خشم سیاه ـ سینما سکوپ ـ رنگی ـ میل ماسکارای
ری (۵۲۲۵۷۸) ۱۰ـ ۱۲ـ ۲ـ ۴ـ ۶ـ ۸
★ دختر ناقلا ـ سینماسکوپ ـ رنگی
آریا (۳۱۹۸۸۴) ۹ـ ۱۱ـ ۱ـ ۳ـ ۵ـ ۷ـ ۹
★ دختری بنام جیمی ـ رنگی ـ سینما سکوپ
کیهان (۵۴۶۳۶۰) ۹ـ ۱۱ـ ۱ـ ۳ـ ۵ـ ۷ـ ۹
★ دردسرهای مرد مجرد ـ سینما سکوپ ـ رنگی
دروازه طلائی (۳۵۲۱۶۰) ۹ـ ۱۱ـ ۱ـ ۳ـ ۵ـ ۷ـ ۹
★ دو جاسوس ـ رنگی ـ راج کاپور ـ راجندراگومار
اراندوس (۵۲۷۹۷۱) ۱۰ـ ۱۲ـ ۲ـ ۴ـ ۶ـ ۸
★ راه‌بدون بازگشت مبارزه بزرگ
نادر (۳۱۴۷۹۵) ۹ـ۱۱ـ۱ـ۳ـ۵ـ۷ـ۹
★ زن واین همه دردسر ـ رنگی ـ برایان ریکی
ریو لی (۷۵۷۷۷۷) ۱۱ـ ۳ر۳۰ـ ۵ر۳۰ـ ۷ر۳۰ـ ۹ر۳۰
★ سگهای ده میلیون دلاری ـ رنگی ـ فردآستر
شهر تماشا (۹۲۸۶۸۶) ۲۰ر۱ـ ۳۰ر۱ـ ۳۰ر۳ـ ۳۰ر۵ـ ۳۰ر۷ـ ۹ر۴۵
★ شیروباد رنگی شون‌کانری
بولوار (۶۵۵۲۹۲) ۱۱ـ۱ـ۳ر۱۵ـ۵ر۱۵ـ۷ر۳۰ـ۹ر۳۰
★ عروسک ـ رنگی ـ جینالولو بریجیدا
ب ب (۸۲۹۶۴۱) ۱۰ـ۱۲ـ۲ـ۴ـ۶ـ۸ـ۱۰
★ طوفانگر ـ حمله هیولا
البرز (۳۰۴۲۵۸) ۳۰ر۸ـ۱۲ـ۳۰ر۳ـ۷ـ۸ر۳۰
★ عشق‌های هرکول ـ سینما سکوپ ـ رنگی
الوند (۳۵۶۰۳۸) ۹ـ ۱۱ـ ۱ـ ۳ـ ۵ـ ۷ـ ۹
★ فراتر از کشتار ـ رنگی ـ بن جانسون
شهر فرنگ (۶۲۷۶۲۸) ۱۵ر۱۱ـ ۱۵ر۱ـ ۱۵ر۳ـ ۳۰ر۵ـ۳۰ر۷ـ ۹ر۴۵
★ قیمت یک زندانی ـ ریگی ـ تای ساواس
کسری (۸۲۶۹۳۹) ۲۰ر۱۰ـ ۲ـ۴ـ۶ـ ۸ـ ۱۰
★ قطار شیطان ـ رنگی ـ وارهاک تانزانیا
سمیلا (۳۱۶۴۷۴) ۳۰ر۱۰ـ ۳۰ر۲ـ ۳۰ر۴ـ ۳۰ر۶ـ ۸ر۳۰
★ گمگشته ـ رنگی ـ جان کارلو جانینی
شهر قصه (۶۲۷۲۹۰) ۱۱ـ ۲ـ ۴ـ ۶ـ ۸ـ ۱۰
(×) گرگ خونخوار ـ رنگی ـ پیترکوشنیگ
سیلوانا (۲۶۳۷۷۷) ۹ـ ۱۱ـ ۱ـ ۳ـ ۵ـ ۷ـ ۹
★ کارمن عشوه‌گر ـ سینما سکوپ ـ رنگی
پارک (۳۱۹۶۳۷) ۹ـ ۱۱ـ ۱ـ ۳ـ ۵ـ ۷ـ ۹
★ گنج اژدها ـ سینما سکوپ ـ رنگی
برلیان (۳۵۳۰۳۵) ۹ـ۱۱ـ۱ـ۳ـ۵ـ۷ـ۹
★ معمای عشق ـ رنگی ـ رامچندران
همای (۳۱۱۶۶۹) ۳۰ر۱۰ـ ۳۰ر۲ـ ۳۰ر۴ـ ۳۰ر۶ـ ۸ر۳۰
★ موسی ـ رنگی ـ برت لنکستر
گادیس (۶۲۸۷۱۳) ۲ـ ۳۰ر۴ـ ۷
★ میسوری از هم میپاشد ـ رنگی ـ مارلون براندو
پارامونت (۶۴۸۳۲۱) ۱۱ـ ۱ـ ۱۵ر۳ـ ۳۰ر۵ـ ۴۵ر۷ـ ۱۰
★ نبرد آیوانهو ـ جنگو علیه خائنین
فلور (۵۲۸۰۹۶) ۹ـ ۱۱ـ ۱ـ ۳ـ ۵ـ ۷ـ ۹
★ هیشکی نمینونه مثل من اعتراف کنه ـ رنگی
امپایر (۸۹۳۱۴۲) ۳۰ر۱۱ـ ۳۰ر۱ـ ۳۰ر۳ـ ۳۰ر۵ـ ۳۰ر۷ـ ۴۵ر۹
★ هوسهای قبل از مرگ ـ رنگی ـ فمی بنوسی
آتلانتیک (۸۹۷۱۷۱) ۳۰ر۱۱ـ۳۰ر۱ـ۳۰ر۳ـ۳۰ر۵ـ۳۰ر۷ـ۹ر۳۰
★ ۷دقیقه بمرگ ـ رنگی ـ پل‌استیونس
رکس (۳۱۸۲۴۲) ۳۰ر۱۰ـ ۳۰ر۲ـ ۳۰ر۴ـ ۳۰ر۶ـ ۸ر۳۰
میامی (۷۵۴۳۲۹) ۹ـ ۱۱ـ ۱ـ ۳ـ ۵ـ ۷ـ ۹
سانس انگلیسی
★ سینما گلدیس ساعت ۹ر۳۰ ـ (موسی)

سینماکریستال : جدال درراه سخت
جیم‌کلی ـ جیم‌براون ـ کاترین‌اسپاک

جمشید مشایخی ـ نوری کسرائی
ذکریا هاشمی
در ساخته‌ای از : عباس‌جلیلوند
شارلوت ببازارچه‌میآید
برنامه آینده گروه ممتاز
سینمائی پایتخت

۱۰۰ جشنواره محلی و ملی و بین المللی در اروپا

جشنواره های مهم امسال اروپا:
انگلیس : جشن ۲۵ سال تاجگذاری ملکه
آلمان : نوای سحرانگیز بتهوون
ایتالیا : زخم نیزه بر تن سوارکاران چابک
اسپانیا : کشتی های جنگی شهر را فتح میکنند
سوئد: مسابقه هیجان انگیز وایکنگها و ...
اگر در بهار و تابستان قصد سفر دارید تاریخ و محل اجرای جشنواره ها را یادداشت کنید

کوهپایه‌نشین های نوجوان اسکاتلند در جشنواره «مالورن»

هر سال در خلال دوفصل بهار و تابستان، متجاوز از صد جشنواره محلی وملی و بین‌المللی در کشورهای اروپائی برگزار می‌شود . درواقع، بهار و تابستان ، فصل برگزاری جشنها ، جشنواره‌ها و مجالس رقص و پایکوبی عمومی ودستجمعی است. دراغلب این‌جشنواره ها هرسال میلیونها نفر شرکت میکنند که بیشترشان توریست‌های خارجی‌اند. در میان میهمانان خارجی این جشنواره‌ها، چهره‌های ایرانی هم زیاد دیده می‌شود.

در سالهای اخیر، با گسترش روزافزون رفت‌وآمد هموطنان ما به کشورهای مختلف اروپائی ، علاقه و اشتیاق مردم ما به تماشای این جشنواره‌ها نیز بیشتر شده است، حتی بسیاری از ایرانیها ، برنامه سفر خود را به اروپا طوری تنظیم میکنند که‌حتما درخلال برگزاری جشنواره مورد نظر خود، وارد آن کشور شوند واز مشاهده برنامه‌های متنوع و غالبا هنری این جشنواره‌ها لذت ببرند . از میان صد جشنواره مهمی که طی بهار و تابستان امسال در اروپا برگزار می‌شود ما ۹ جشنواره مهم را برگزیده‌ایم و همراه با شرح مختصری پیرامون چگونگی برگزاری جشنواره ، تاریخ دقیق و محل‌اجرای آنها را قید کرده‌ایم .

اگر تابستان امسال به اروپا سفر می‌کنید ودرعین حال به تماشای جشنواره‌های اروپائی هم علاقمندید ، میتوانید این تاریخ‌ها را یادداشت کنید تا بهنگام سفر به اروپا از دیدن جشنواره موردعلاقه خود محروم نمانید.

جشن شراب در سوئیس

در سده هفدهم میلادی ، کشاورزان شهر شراب‌پرور «وائئور» در سویس هر دو یا سه سال ، دور هم جمع می شدند تا شادی ناشی از انگورچینی را جشن بگیرند. اما از آنجا که برگزاری این جشن‌هاهربارگرانتر ودشوارتر می‌شد، مجبور شدندکه فاصله آنها را دور و دورتر کنند، به‌طوری که از سال ۱۹۰۰ تاکنون فقط سه‌بار این جشن برگزار شده است . یکبار در ۱۹۰۵ ، بار دیگر در ۱۹۲۷ و آخرین بار در ۱۹۵۵ . پس‌از برگزاری این جشن ، چارلی چاپلین فیلمساز بزرگ‌آمریکائی که در سویس زندگی می‌کند، گفت که این جشن زیباترین جشنی است که در اروپا دیده‌ام . جشنواره امسال ، به نظر می‌رسد که آخرین جشنواره شراب پروران سویسی، و به احتمال قوی تماشائی‌ترین جشنواره آنها باشد .

در روزهای بین ۳۰ ژوئیه تا ۱۴ اوت (۸ تا ۲۳ مرداد) شراب‌پروران سویسی در «ویوی» شهرکی درکرانه‌شمال شرقی دریاچه ژنو ، گردهم می‌آیند تا شراب‌هایشان را به دوستداران بیقرار شراب سوئیسی که از گوشه و کنار جهان بسوی این شهر هجوم می‌آورند، نشان دهند . در این مدت ، بیش از ۱۲ نمایش تئاتر ال برگزار می‌شود ، و کشاورزان ، با حیوان‌های خانگی خود در شهر رژه می روند . درعین حال نمایشگاه هایی دایر خواهد شد که در آن می‌توان انواع رقص‌های فولکلوریک وسنتی این‌کشور را بصورت زنده مشاهده‌کرد. تخمین زده میشود که دراین جشنواره، پنج میلیون بطری شراب‌پرور سویسی ، مصرف خواهد شد .

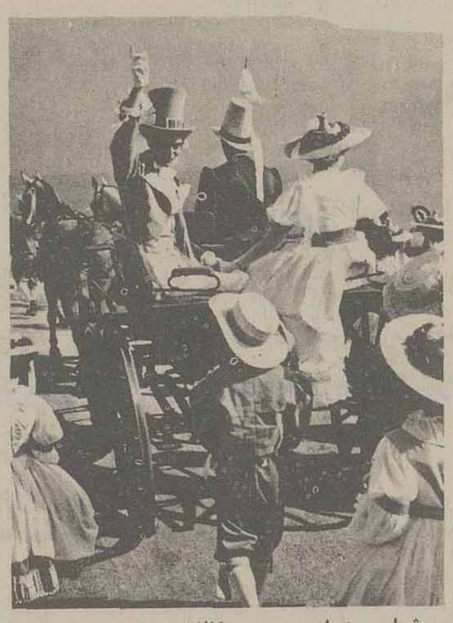

شراب پروران سویسی ،کالاهای خود را معرفی میکنند .

ایتالیا : نیزه بازی سواره

شهر آرزو (بروزن آبجو)، واقع در ۳۹ مایلی جنوب شرقی فلورانس ، هرگز تاریخ افتخارآمیز جنگ خونین مهاجمان خارجی و ارتش فلورانس را که منجر به فتح «آرزو» به سال ۱۳۸۴ میلادی شد فراموش نکرده است . این شهر، روز ٤سپتامبر (۱۳ شهریور) جشنواره سالانه‌یی بنام «نیزه‌بازی سواره» برگزار می‌کند. نیزه‌بازان سوارکاری که در این جشنواره شرکت دارند از ساکنان چهار محله این شهر هستند. آنها، همراه طبالان و پرچمداران خود ، در خیابان‌های شهر رژه می روند، ودرمیدان «پیازگرانده» دورهم جمع می‌شوند. آنگاه سوارکاران به نیزه‌بازی می پردازند که احتمال دارد زخم هم بردارند، و از اسب هم فرو افتند. دراین مسابقه‌جالب آن‌گروه ازسوارکاران نیزه‌باز که شمار کمتر ی‌از آنها زخم برداشته یابرزمین افتاده‌باشند، برنده جایزه بزرگ خواهند بود. لباس‌های سوارکاران و اسبان جشنواره ، و حرکت های زیبای سوارکاران هنگام نیزه‌بازی ، به قدری بیننده‌ها و بخصوص بیننده‌های خارجی را مسحور میکنند که تا مدتها یاد آن در ذهنشان میماند .

آلمان : ۱۵۰ سال پس از بتهوون

درفصل جشنواره‌های آلمان، باارزش‌ترین جشنواره ، جشنواره موسیقی بتهوون است ، اما امسال ، این‌جشن به مناسبت گذشت ۱۵۰ سال از مرگ آهنگساز نامدار سده نوزدهم ، ارزش بیشتری‌دارد، این جشن، در «بن» زادگاه بتهوون ، به صورتی زیباتر از شهرهای دیگر برگزار می شود. نخستین مرحله جشن از ۱٤ تا ۲۷مه (۲٤اردیبهشت تا ٦ خرداد) برگزار می‌شود، و اختصاص به موزیک سالنی بتهوون دارد. درضمن روز های موزیک جهانی ۱۹۷۷ که شامل شناساندن ۳۳ اثر جدید آهنگسازانی از۱٦کشور جهان هستند ، در همین روزها یعنی از ۲٤ اردیبهشت تا ٦ خرداد در «بن» برگزار می‌شود. علاوه برآن ، مرحله دیگری از جشنواره موسیقی بتهوون ، از ۱۰تا ۳۰سپتامبر (۱۹ شهریور تا ۸ مهر) برگزار می‌شود که طی آن کنسرت‌هایی از آثار سالنی بتهوون تا سمفونی نهم او که در تالار بتهوون مشرف بر رودخانه«راین» اجرامی‌شود. درمیان هنرمندان نامداری که در این جشنواره هنرنمایی می کنند ، می‌توان از لئونارد برنشتاین (ازگروه‌فیلارمونیک وین) ، گروه سازهای زهی «ژوییارد» و «امیل ژیلل» نام برد .

اسپانیا : نبرد کشتی‌های جنگی!

گروههایی ازمردم کوهپایه نشین اسپانیا ، هر تابستان ، خروج خود را از شهرستان «مورز» درسده پانزدهم، جشن می‌گیرند . اما در شهر «ویلاجویوزا» در شهرستان الیکانت در کرانه جنوب‌شرقی اسپانیا، جشن بزرگی برگزار می‌شود که از ۲٤ تا ۳۱ژوئیه (دوم تا نهم مرداد)، بطول می‌انجامد ، و شامل یک نبرد دریاست . پس از ٦ روز رجزخوانی، کشتی‌های جنگی مردم بومی «مورز» به حرکت درمی‌آیند و پس از یک‌گشت حماسی همراه غرش توپ‌ها ، سرنشینان کشتی به خشکی پیاده‌می‌شوند وشهر راتصرف می‌کنند. اما در پایان همان روز ، ناگهان مسیحی‌ها به حمله متقابل دست می‌زنند ، و وقتی خورشید غروب می کند، مهاجمان را به دریا می ریزند و جشن بزرگی برگزار می‌کنند !

بلژیک : بزرگترین جشنواره قرن

روز ۲۸ژوئن(۷تیر)چهارصدمین زادروز پیتریل روبنز ، یکی از بزرگترین استادان تاریخ هنرغرب است. در این روز ، «آنورث» ، شهری که روبنز نقاش از سال ۱٦۰۸ تا زمان مرگش‌در آن‌زندگی کرد، «جشنواره روبنز» را آغاز می‌کند که تا مهرماه ادامه خواهد یافت.

بسیاری از تالارهای کهن‌صنفی و خانه های تاریخی «آنورث»،به خاطر برگزاری این جشنواره، تزئین می‌شوند ، و کشیشان‌شهر فهرستی مطول از نمایش های دراماتیک و موزیکال را که برای یادبود روح عصر روبنز فراهم آورده‌اند به اجرا می‌گذارند. اما نکته اصلی این جشنواره، نمایش آثاری از خود روبنز در موزه پادشاهی هنرهای‌زیبا ، درآنورث است. این نمایش شامل تابلوهاو طرحهایی از موزه های برادو، لوور ، هرمیتاژ و موزه‌بولتین نیویورک است ، و احتمال آن هست که این نمایش آخرین‌نمایش این همه اثر هنری دریک جاویک زمان ، دست کم تا یک صد سال دیگر باشد و در واقع بزرگترین جشن قرن خواهد بود.

فرانسه: کنسرت شوبرت در میدان سنگی

کم تر جشنواره موسیقی را ممکن است با جشنواره جشن های مزیکال در «تورن» فرانسه همسنگ دانست. این جشنواره شامل مجموعه کنسرت هایسال است که امسال از۲٤ تا ۲٦ژوئن (۳ تا ٥ خرداد) و از ۳۰ ژوئن تا ٤ ژوئیه (۹ تا ۱۳ تیر)درمیدان سنگی سده سیزدهم، نزدیک‌کرانه رودلوار در خارج‌از شهر «تور» برگزار می‌شود . این محل رادر اوایل دهه ۱۹٦۰ ، سویاتوسلا وریشتر،پیانونواز نامدارشوروی برگزید ، و در آن‌جا بود که با گروهی از دوستانش به اجرای کنسرت در هوای آزاد پرداخت. این جمع ، به زودی ، بنیادی شد برای برپا کردن جشنوارمیی که اکنون در دنیای موسیقی ، شهرتی بسزا دارد. امسال، این کنسرت ها ، اختصاص به اجرای آثاری از فرانتس شوبرت دارد که ریشتر در آن شرکت دارد ، و دوستانش هم باوی همکاری دارند. دراین‌جشنواره هنرمندانی چون خواننده «بارتیون»، دیترش فیشر ، نیز شرکت دارند.

انگلیس : سالگرد، تاج گذاری ملکه

یکی از عظیم‌ترین جشن هایی که امسال به مناسبت بیست و پنجمین سال تاج گزاری ملکه الیزابت در بریتانیابرگزار میشود، جشنواره گیلدا فورد است که‌از ٤ تا ۱٦ ژوئیه (۳ تا ۲٥ تیر)در گیلدافورد برگزار می‌شود. این جشنواره شامل نمایشی است به مدت دوساعت و ربع در باره تاریخ بریتانیا از عصر سنگ تا دوران موسیقی و تئاتر ورقص که بیش از ٥ سال برای تدارک آن کوشش شده است. در این جشن ، که بودجه ٥٥ هزار دلاری آن را مردم پرداخته‌اند ، سه هزار تن از هنرمندان آماتور صحنه هایی‌از تاریخ بریتانیاچون روز های «وبای عظیم»، «جنگ خانگی ۱٦٤۲» و «آتش سوزی لندن» را به نمایش می‌گذارند.این نمایش در ۱۲ شب و تا دوبامداد به اجرا در می‌آید.

★★

زمانی ، جرج برناردشاو ،در نامه‌یی بسرادوارد اسکارنوشت: «تمام نابغه های دیگری را که‌من به‌جرات تحسین شان می‌کنم ، روی مرا زمین انداخته‌اند، اما شما هرگز چنین‌نکردید.» دوستی صمیمانه بین این نمایش نامه نویس ، و مالورن آهنگساز که در نزدیکی ورسسترشایر بدنیا آمد ،درسال ۱۹۲۹منجربه‌پیدایش «جشنواره مالورن» شد. اما در حالی که از سال ۱۹٤۹ که این جشنواره برگزار نشده ، امسال، برگزاری آن یکی از برنامه های عالی در مجموعه جشن های بیستو پنجمین سال تاج گذاری ملکه‌الیزابت‌است.جشنواره مالورن ، که از ۲۳ مه تا ۱۲ ژوئن (۲ خرداد تا ۲۲ خرداد) برگزار می‌شود ، که طی آن ، اجرائی از نمایش «مردو ابرمرد» برناردشاو که درشرکت سلطنتی شکسپیر به صحنه آورده می‌شود . همچنین آثاری ازآهنگ های زیبای مالورن که یهودی، و هفزیبامنوهین آن را اجرا می کنند.

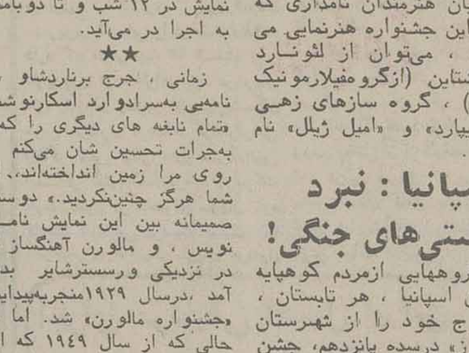

سوارکار نیزه‌باز در جشنواره «آرزو» ـ ایتالیا

لهستان: جشنواره موزیک بلتیک

لهستان هنوز آن بودجه‌یی را در اختیارندارد‌که بتواندستارگان بزرگ بین‌المللی را در دوره موسیقی سالانه خودگردهم‌آورد. اما بازیگران با استعداد اروپای شرقی ، هنرمندان افریقایی ، و عده‌یی از غربی های هنوز به شهرت نرسیده ، جشنواره‌یی‌بنام «موزیک بالتیک» برگزار می‌کنند که برجسته‌ترین واقعه موزیکال سال است. امسال این جشنواره روز ۲ اوت (یازدهم امرداد)آغاز میشود ، و در ٦ شهرلهستان ادامه می‌یابد و روز ۱۲ اوت (۲۱امرداد) درورشوپایان می‌یابد اما شاید بهترین محل برای‌دیدن و شنیدن آثاری از این‌جشنواره، «استراحتگاه های ساحلی‌بالتیک» در شهرک «سوپوت» باشد که‌در شب‌های ۸ و ۹ و ۱۰اوت(۱۷و ۱۸و ۱۹ امرداد) مجموعه‌یی از آثار موسیقی جهان را از یک آمفی تئاتر جنگلی به گوش ها میرساند.

سوئد : رقص و شادی وایکینگ‌ها

در سده های پیش ،وایکنیگ های جنگاور ، پارزونان دریای مه‌آلود را درنوردیدند تا به جایی رسیدند که آن را امروزه جزیره «گوتلند» می‌نامند متعلق است به کشور سوئد اگر چه خانه های سنگی آنان ، اکنون ویرانه‌یی بیش نیست، اماسنت های پهلوانی آنان هنوز در «مسابقه های استانکا» که نوعی المپیاد وایکینگوار است ، هر تابستان ، در دهکده‌یی بنام «استانکا» برگزار می‌شود.

مسابقه های وایکینگی همراه بارقص و شادی که در برابر کلیسای سده سیزدهمی استانکا، جریان می‌یابد ، تماشاگران‌علاقمند را از ملت های گوناگون ،بسوی خود جذب کرده است. مهمترین مسابقه‌یی که امسال در روزهای ۹ و ۱۰ ژوئیه (۱۸ و ۱۹ تیر) برگزار می‌شود ، مسابقه های «واریا» و «استانگ» مسابقه‌یی است که نیزه‌یی چوبی را پرتاب می‌کنند. مسابقه دیگری هم بنام «پارک» برگزار می‌شود که شاید بتوان آن را پدر اولیه کریکت یابیس‌بال آمریکایی نامید.

دوردنیا در ۳٦٥ روز

دانشجوی ۲۷ ساله ژاپنی برای آشنایی با سنن روستائیان، با ذوچرخه سفر به دور دنیا را آغاز کرده است

تبریز ـ خبرنگار اطلاعات:

یک دانشجوی ژاپنی قصددارد بادوچرخه‌اش دور دنیا رابگردد و با آداب و سنن کشور ها خصوصا روستانشینان آشناشود.

وی ۲۷ ساله است و «تتس اوکوبا» نام دارد . او ۸۱ روز پیش ژاپن را با دوچرخه پشت سرگذاشت و از طریق کشور های هندوستان ، پاکستان و افغانستان به ایران وارد شد و پس از گذشتن از شهرهای خراسان ، مازندران ، تهران و زنجان به تبریز آمد وی پس از یک اقامت یک روزه ، از طریق مرز بازرگان این منطقه را ترک گفت.

« تتس اوکوبا» معتقد است راندن دوچرخه در جاده های ایران به مراتب سهل تر ازجاده های سایر کشور هایی است که از آن گذشته او تصمیم دارددر سفر دوردنیای‌خود هرچه بیشتر با روستائیان کشور های‌مختلف جهان تماس نزدیک داشته باشد و با آداب و سنن آنان آشنا شود. این دانشجو سال چهارم رشته مکانیک را در ژاپن‌میگذراند و میگوید سفرش حدود یکسال طول خواهد کشید.

جدول هزار جایزه‌ای اطلاعات

معلومات عمومی

طرح و تنظیم از: نعمت

راهنمای حل جدول ابتکاری اطلاعات

شماره ۵۴

برای حل این جدول «۱۴» شرح درنظر گرفته شده و درمقابل هرشرح ۳ پاسخ قرارگرفته که فقط یکی از پاسخها صحیح است.

شما پس از مطالعه هرکدام از شرح ها، باید جواب صحیح آن را پیدا کنید و حرفی را که درمقابل جواب صحیح داخل پرانتز چاپ شده است داخل خانه‌ئی از ستون «الف» که شماره‌اش مساوی با شماره توضیح باشد قراردهید.

به این معنی که اگر مثلا درتوضیح شماره ۳ جواب صحیح، کلمه «طبس» باشد باید حرف «ص» را که درمقابل این کلمه داخل پرانتز چاپ شده، درخانه شماره ۳ ستون «الف» جدول بنویسید.

پس از آنکه ستون «الف» جدول را پر کردید، حروفی را که دران نوشته‌اید، بطور وارونه درستون «ب» قراردهید تا جواب صحیح جدول بدست آید.

۱ ـ درزمان ناصرالدینشاه کدام قسمتها از ایران جدا شد؟
* قسمتی از خاک قفقاز (پ) ـ قسمتی از ایلام (ل) ـ قسمتی از افغانستان و بلوچستان (ی) ـ قسمتهائی از سیستان (چ).

۲ ـ کدامیک از افراد زیر از رهبران مشروطه طلب بودند؟
* جمال‌الدین افغانی (ح) ـ وثوق‌الدوله (ه) ـ احتشام‌السلطنه (ن) ـ عضدالملک (ل).

۳ ـ قبرابولؤلؤ قاتل عمر درچه شهری قراردارد؟
* کاشان (و) ـ زابل (ف) ـ طبس (ص) ـ تربت حیدریه (ج).

۴ ـ آرامگاه جامی شاعر و عارف قرن نهم هجری درکجاست؟
* تربت حیدریه (خ) ـ تربت جام (ه) ـ تون «فردوس» (ک) ـ طبس (ع).

۵ ـ کالاهای ایران بیشتر از راه کدام شهرمرزی به شوروی صادرمیشود؟
* استارا (ق) ـ جلفا (ل) ـ لطف‌آباد (پ) ـ باجگیران (ف).

۶ ـ ایران کمبود گوشت خود را بیشتر از چه کشوری تامین میکند؟
* هلند (ع) ـ آرژانتین (ک) ـ استرالیا (ل) ـ دانمارک(ت).

۷ ـ بزرگترین محصول صادراتی دریای مازندران که یکی از اقلام مهم صادراتی ایران را تشکیل میدهد چیست؟
* ماهی سفید (ع) ـ ماهی کفال (ج) ـ خاویار (الف) صدف (ب).

۸ ـ کلمه «کلات» که دراصل «کاغاک» یا «کالاک» بوده چه معنی میدهد؟
* ده (ن) ـ قصبه (ل) ـ شهر (ت) ـ استان (ف).

۹ ـ بزرگترین غزلسرای قرن هشتم کیست؟
* خواجوی کرمانی (س) ـ همام تبریزی (ج) ـ خواجه حافظ شیرازی (م) ـ ابن یمین (ع).

۱۰ ـ مورخ بزرگ معاصر که تاریخ مغول و خاندان نوبختی را نوشت کیست؟
* احمد کسروی (ه) ـ عباس اقبال آشتیانی (ع) ـ مورخ الدوله سپهر (ن) اسماعیل رائین (خ).

۱۱ ـ دانشمند معروف و مؤلف «المحیط» که بوزارت مؤیدالدوله دیلمی رسید که بود؟
* رشیدالدین فضل‌الله (پ) ـ ابوعلی سینا (ق) ـ ابوشکور بلخی (ف) ـ صاحب بن عباد (ن).

۱۲ ـ کدامیک از دانشمندان ایرانی اولین نقشه کره زمین را کشید؟
* محمد بن موسی خوارزمی (ه) ـ حکیم عمر خیام (ع) ـ حمداله مستوفی (ج) ـ ابن ماسویه (ک).

۱۳ ـ امثال و حکم اثرجاویدان کدامیک از نویسندگان معاصراست؟
* دکتر لطفعلی صورتگر (س) ـ دکتر محمد معین (م) ـ علی اکبر دهخدا (الف) ـ ملک‌الشعرای بهار (ف).

۱۴ ـ التفاصیل، رها و پونه از آثار کیست؟
* دکتر مهدی حمیدی (ل) ـ نادرنادرپور (ق) ـ فریدون توللی (ش) ـ فریدن مشیری (ز).

	«الف»	«ب»
۱		
۲		
۳		
۴		
۵		
۶		
۷		
۸		
۹		
۱۰		
۱۱		
۱۲		
۱۳		
۱۴		

«ب»

اگر درست عمل کرده باشید، و حروف ستون «الف» را بطور وارونه درستون «ب» قراردهید، دراین ستون از بالا به پائین نام یکی از شاعران و صوفیان بنام ایران درقرن هشتم بدست میاید. این سرسلسله گروهی از متصوفین و شاعر و عارف متفکر بزرگ درسال ۷۳۱ هجری قمری درقصبه کوبنان کرمان زاده شد و بقولی صحیح ۱۰۴ سال دراین جهان زیسته و دراین صورت مرگ او بسال ۸۳۴ اتفاق افتاده است، وی علوم مقدماتی را نزد شیخ رکن‌الدین شیرازی آموخت و سپس بکسب فیض و تحصیل علم بلاغت خدمت شیخ شمس‌الدین مکی مدرس بزرگ رسید و درهمان حال علوم فقه و عربی و فلسفه اسلامی و حکمت را نزد سید جلال خوارزمی و چند تن دیگر تحصیل کرد و درهمین زمان سحرعظمت عرفانی او را که هنوز چهارده سال بیشتر نداشت همچون جاذبه‌ئی قوی بسوی خود کشید و تفکر شگرف و نبوغ وقاداو دراین راه صعب یاور وی بود. او از جمله مردان انگشت شماری است که بدنیای درون خود فرافتد و از حجاب زمان و مکان گذشت، و باوجی از معرفت دست یافت که کمتر کسی درطی قرون بدان مقام و مرتبت رسید، راه او ریاضت تن که دراویش پشمینه پوش شعار خود کرده‌اند نبود، او با چراغ تفکر درجستجوی آدمیت برآمد و بواقعیت انتهائی بسیار نزدیک گشت، از جسم مظلم و خاکی خود بیرون شد و بجوهر ازلی دست یافت.

جواب جدول ابتکاری شماره (۵۰):
«ابویزید بسطامی» عارف و فیلسوف صاحب نام ایران

حداقل مدت ارسال جواب برای شرکت در مسابقه جدول هزار جایزه‌ای اطلاعات هفت روز بعد از درج هر جدول تعیین گردیده است و بعد از مدت مقرره مبادرت به چاپ جواب صحیح می نمائیم و این صرفا بدان جهت است که خوانندگانی که موفق به حل جدول نشده‌اند ضمن آگاهی از سئوال طرح شده، با اصلاح اشتباهات خود از این رهگذر به دامنه دانستنی های خود گسترش ببخشند.

خوانندگان ارجمند شرکت کننده در این مسابقه میتوانند بعد از حل جدول توسیله ارسال نامه به آدرس (تهران ـ خیابان خیام ـ روزنامه اطلاعات ـ قسمت جدول ابتکاری) در این مسابقه شرکت نمایند.

لازم بیادآوری است که برای شرکت در قرعه کشی باید نکات زیر را رعایت فرمایند:

۱ـ حل هریک از جداول را در پاکت جداگانه‌ای ارسال فرمائید

۲ـ به پاکت هائی که نام و نشان فرستنده و شهرستان و شماره جدول روی آن قید نشده باشد ترتیب اثر داده نخواهد شد.

۳ـ مهلت وصول جواب ها برای خوانندگان تهران حداکثر ۵ روز و شهرستانها ۷ روز پس از انتشار هر جدول تعیین گردید.

برای توضیح بیشتر در مورد جداول خوانندگان گرامی میتوانند با تلفن ۳۲۸۳۴۳ باما در تماس باشند.

اسامی گروهی دیگر از شرکت کنندگان در مسابقه هزار جایزه‌ای اطلاعات

خانمها و آقایان:

مددی ـ حسن باقری ـ نجفعلی علی اکبری ـ احمد ملائی ـ مرتضی مودن ـ مهشید محمود ـ مشهود مالکی ـ نوشین مغربیان ـ علی اصغر مینائی ـ علی اکبر معلمی ـ کوروش مرادیان ـ فرح مهاجرایروانی ـ جمشید مبارک آبادی ـ حسین مقدسی ـ علی مدرس صادقی ـ بهرام مالکی ـ مهدی امیری ـ الهه ابتهاج نیا ـ معصومه آذرخش ـ ابوالفضل اصغری ـ پروین ابراهیمی ـ ـ حسن اکبرزاده ـ عبدالامیراسحاقیان ـ رحمان آزادیان ـ ناصر اعلابیگی ـ مصطفی اصفهانی ـ پرویز اوحدی ـ زهرا رضاپور بیجارچی ـ مهردخت رهبر ـ علی رضوی ـ مهری ریهو ـ حاج علی رنجبر ـ یداله روحی ـ نسرین مالکی ـ فرامرز رضائی ـ طاهره رئیس دانائی ـ محمد رضا رزآز ـ علیرضا زینالی ـ کیانوش موسوی ـ بهزاد پیراسته ـ جمشید زرچی ـ امیر زینالی ـ خسرو بهرامی تاش ـ محمد زینالی ـ صغری جلالی ـ ناهید جوزاک ـ علی جواهری فر ـ بهرام جمالی ـ عباس باقری کیان ـ غلامرسول بهجتی ـ زرین تاج برازنده ـ مرتضی بهرام نژاد ـ بهمن بهزادپور ـ ناهید تقی خانلو ـ اسماعیل عطاربور ـ فرخنده علیدوستی.

ملیح مرتضوی، مجتبی مکبری، مایلی، محسن مراتب، سادات موسوی، منتظری، جلال معصومی، سارا مرادی، رحمن مرندی راد، حامد طیب زاده ـ قربان طریک ـ علیرضا شاهسون نژاد ـ فریدون سلیمانی ـ محمد تقی نصیری ـ علی اکبر ناصری تبریزی ـ حسین قلی پور ـ مهرانگیز کرم زاده ـ علی نصیری ـ فریبا نیاکی ـ شیدا نینوائی ـ وحید نوری ـ محمدحسن نخجوانی ـ مسعود نامی ـ علیرضاناظمی ـ میرجواد والانژاد ـ پروین ولی پور ـ فروغ وارسته ـ محمد وارسته ـ محمود یحیی پور ـ اکبر امیر کاوه ـ غلامرضا افشارای ـ وحید آشوری ـ ساغرایزدی ـ علیرضا امامی ـ مجید ابراهیمی ـ ابوالفضل ابراهیمی ـ علی اصغر اسدبیگی ـ تقی احمدی ـ بیژن ابراهیمی ـ عصمت ارجمندی ـ شیرین اهل اللهی ـ منیژه ابراهیمی ـ علی اصغر اقدسی ـ ـ ایوب بنی آدم ـ چنگیز شیرمرد کرمانشاهی ـ فریده علمی ـ فروغ فروغی ـ هنگامه فرخ زادیان ـ شهلا فریدونی ـ علی فیض گستر ـ فریبرز فریدونی ـ فرهاد فریدونی ـ علیرضا فولادی ـ مجتبی فروزنده ـ عباسعلی قنبری ـ پژمان قزوینی ـ اشرف قریشی ـ سیروس قدرتی ـ مسعود قاضی ـ محسن قندچی ـ علی اکبر کیهانی ـ افسرکریمی ـ حرمت کیمیا ـ سعید کریمی ـ مجید کرد رستمی ـ محمد ابراهیم کمال پور ـ آذرنوش کمیلی ـ عیسائی ـ مرتضی رحمانی پور علیرضا بافنده ـ محرمعلی پاداشتی ـ سیمین پاک بین ـ سعید پارسا ـ سید علی اکبر پروین پور ـ دیانا پرتوی ـ اسماعیل قره پایاق ـ زهره ترکمانی ـ علی تجره نژاد ـ حسن مترصدشعار ـ حمیدرضا تاج زاده ـ سید فریدالدین تقوی ـ فرناز تهرانی ـ فاطمه تیموری ـ حسین تقی

تلویزیون

یکشنبه — برنامه اول

۱۷/۰۰ کودکان
برنامه شامل کارتون، آقای مطالعه، یکی بود یکی نبود میباشد.

۱۸/۱۰. در باره روستا
۱۸/۴۰. اخبار
۱۸/۵۰. اخبار ورزشی
۱۹/۰۰. دنیای آب
در این فیلم نحوه شکار کوسه و ماهی طلایی نشان داده میشود. و همچنین نحوه قایقرانی در ابهای خروشان تشریح خواهد شد.
۱۹/۳۰. خانواده
۲۰/۰۰. اخبار
۲۰/۳۵. همه از یک خانواده‌ایم
بدنبال جدایی بهرام و شراره پدر و مادر شراره متوجه میشوند که در این جدایی مسئول هستند و مرتکب اشتباه شده‌اند و بهمین دلیل کوششهای خود را برای ایجاد دوستی و تفاهم مجدد با او آغاز می کنند و....
۲۱/۳۰. آقای مربوطه
۲۱/۴۰. خیابانهای سانفرانسیسکو
ماجرای «حمله ملخ»
خانواده «فرگوسن» کولی وار زندگی می کنند و هرچندوقت یکبار دست به سرقت میزنند و می گریزند، در یکی از این سرقت ها دو تن از پسران خانواده نگهبان یک شرکت را بقتل میرسانند و کاراگاه مایک و استیو مامور جریان میشوند.
۲۲/۳۰. تئاتر هفته

یکشنبه — برنامه دوم

۱۹/۰۰. موسیقی و اسلاید
۱۹/۳۰. زندگی شیرین
ماجرای «آژیر خطر»
در محله «البرت» مرتبا دزدی هایی انجام می گیرد و آلبرت تصمیم می گیرد آژیر خطری در منزل نصب کند و بی خبر از همه جا، سردسته دزدان را بعنوان متخصص نصب آژیر به منزل می آورد و....
۲۰/۰۰. امریکا
۲۰/۴۵. اخبار
۲۱/۱۵. موسیقی کلاسیک
۲۱/۴۵. مک میلان و همسر
ماجرای «هدف قانون»
کارگردان: لوآنتونیو راک
هودسن، سوزان سنت جیمز، نانسی واکر، سوزان آنسپاچ، ویلیام وانیلز و....
خلاصه داستان: در یک میهمانی آدمیرال دونالد که مست شده به ستوان کاترین، اصرار می کند که او را به آپارتمانش برساند و در آپارتمان کوشش می کند تا باکاترین معاشقه کند ولی کاترین مقاومت می کند و نتیجه کشمکش به مرگ کاترین می انجامد. در همین حال مک میلان برای مرخصی به محل وقوع حادثه می آید و...

یکشنبه — بین المللی

۱۴/۳۰ فیلم
۱۶ خلاصه اخبار
۱۶/۰۵ سنجاب
۱۶/۲۵ خیابان سه سامی
۱۷/۲۵ پیشتازان فضا
۱۸/۱۰ شواندی گریفث
۱۸/۳۵ هالیوود و ستارگان
۱۹ اخبار
۱۹/۲۵ مطب دکتر
۱۹/۵۰ فیلم سینمائی «گرگهای جوان» با شرکت: رابرت واگز ناتالی وود ـ جورج هامیلتون ـ سوزان کهز
۲۱/۳۵ ریچارد دایموند
۲۲ اخبار
۲۲/۲۵ پری میسن

دوشنبه — برنامه اول

۱۲/۰۰ ـ اخبار
۱۲/۰۵ ـ حفاظت و ایمنی
۱۲/۲۰ ـ کمدی کلاسیک
۱۳/۱۰ ـ کازابلانکا
۱۴/۰۰ ـ اخبار
بخش دوم
۱۷/۰۰ ـ کودکان کارتون
بچه‌ها بچه‌ها
یکی بود یکی نبود

دوشنبه — برنامه دوم

۱۹ ـ موسیقی و اسلاید
۱۹/۳۰ ـ برنامه کودک (کاپیتان امریکا)
«اثر همنشین»
۲۰/۳۰ ـ مسابقه هزار امتیازی
۲۰/۴۵ ـ اخبار
۲۱/۱۵ ـ سونینی
«فاسد»
کارگردان ـ داگلاس کامفیلد
باشرکت ـ دنیس واترمن ـ جان تامر
۲۲/۱۵ دانش
«سرما زدگی»
۲۲/۴۵ ـ گروهنوازی
ترانه «دیدی آخر دل ما را شکستی»
در پایان خبر

دوشنبه — بین المللی

۱۴/۳۰ فیلم
۱۶ خلاصه اخبار
۱۶/۰۵ سیرک همه جا

۱۶/۳۰ خیابان سه سامی
۱۷/۳۰ ماشین خارق العاده
۱۷/۵۰ مریخی محبوب من
۱۸/۱۰ دره بزرگ
۱۹ اخبار
۱۹/۲۵ رودا
۱۹/۵۰ گلن کمبل
۲۰/۳۰ فیلم سینمائی «پناهگاه» با شرکت: لی رمیک
۲۲ اخبار
۲۲/۲۵ هاوائی پنج صفر

سریال تازه پرویز کاردان

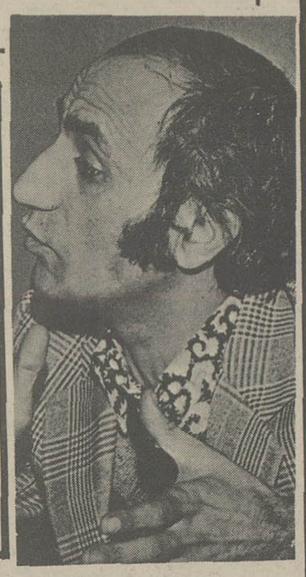

گروه موسیقی رادیو تلویزیون ملی ایران تقدیم‌میکند
کوارتت زهی سیدنی
برنامه: دان بنکس: چهار قطعه برای کوارتت زهی
کلود دبوسی: کوارتت درسل مینور، اپوس ۱۰
بلا بارتوک: کوارتت شماره ۵
۲۹ اردیبهشت ۲۵۳۶ـ ساعت ۸ بعدازظهر
تاتر شهر
محل فروش بلیت: روابط عمومی جشن هنر واقع در تقاطع جردن و بلوار ناهید
ـ گیشه تاتر شهر
ـ دانشکده هنرهای زیبا، دانشگاه تهران
ـ انجمن فیلارمونیک تهران
ـ صفحه فروشی بتهوون
ـ دراگ استور سلطنت آباد
م الف ۲۷۹۳

بعدازموفقیت سریال تلویزیونی مرداول، اکنون پرویزکاردان سناریوی تازه‌ای را دردست مطالعه دارد که ظاهرا در ۱۳ قسمت برای تلویزیون تهیه خواهد کرد. درسریال تازه کاردان چندتن از هنرپیشگان موفق مرداول ازجمله: گرشارتوفی ایفاگر نقش تیمورخان، شیراندامی ایفاگر نقش اسکندرخان شرکت دارند. هنوز از محتوای سریال تازه کاردان اطلاعی دردست نیست، اما باتوجه به موفقیت سریال مرداول احتمال دارد، زمینه سریال تازه نیز مربوط به سالهای اواخر سلطنت قاجار باشد.

تلویزیون ملی ایران با پایان گرفتن سریالهای ایرانی، یک سریال هیجان انگیز پلیسی را دربرنامه کارخود قرار داده که به زودی پخش آن از شبکه آغاز خواهد شد. دراین سریال که درهرپرنامه یک داستان کامل پلیسی گنجانده شده، هنرپیشگان سرشناس هالیوود بازی خواهند داشت.

اجرای موسیقی اصیل ایرانی با شرکت خوانندگان قدیمی

تلویزیون ملی ایران، برنامه وسیعی را برای ضبط و پخش موسیقی سنتی ایرانی، به سبکی کاملا تازه در دست اجرا دارد که اولین نمونه آنرا با شرکت هایده، گلپایگانی و جمال وفایی دیدید. همانگونه که در این برنامه یک خواننده قدیمی ـ روحبخش ـ شرکت کرده بود، در برنامه های آینده نیز از وجود خوانندگان قدیمی که اکنون کمتر فعالیت دارند، استفاده خواهد شد.

در نظر است، دلکش و ملوک ضرابی نیز به زودی همراه خوانندگان سرشناس موسیقی ایرانی، کنسرتهایی در تلویزیون اجرا کنند. در قسمتی از همین برنامه، خوانندگان امروز و دیروز بطرز بسیار جالبی، گوشه های اصیل موسیقی ایرانی را بطور همخوانی، اجرا خواهند کرد.

برای این برنامه، دکورهای صد در صد ایرانی تهیه شده تا تماشاگر خود را در فضایی کاملا اصیل و ایرانی، احساس کند.

هایده

بانو روحبخش

گلپایگانی

شعبده بازی در واریته رنگارنگ

اخیرا دو رقصنده در برنامه‌های تلویزیونی رنگارنگ، توجه مردم را به خود جلب کرده‌اند. گروهی از مردم معتقدند که رقصندگان بدون توجه به تم آهنگی که برایشان نواخته میشود، میرقصند و گروهی دیگر، عکس این نظریه را ابراز میدارند. اخیرا با خبر شدیم که توجه مردم به رقص این دو رقصنده دست اندرکاران واریته رنگارنگ را برآن داشته که از رقصندگان بیشتر استفاده کنند و «میان برنامه» های خود را که اکنون به شعبده بازی اختصاص یافته با برنامه‌های رقص پر نمایند در اینصورت برنامه‌های شعبده بازی که بیننده زیادی هم دارد، بصورت یک برنامه مستقل با زمان بیشتر قسمتی از واریته رنگارنگ را پر خواهد کرد.

آگهی استخدام — کتابدار برای تهران

کانون پرورش فکری کودکان و نوجوانان جهت تکمیل کادر کتابداری خود در تهران تعدادی دوشیزه یا بانو را که علاقمند به شغل کتابداری و مطالعه و تحقیق باشند با داشتن شرایط زیر از طریق آزمایش و مصاحبه میپذیرد:

۱ـ دارا بودن مدرک لیسانس در رشته های علوم اجتماعی و انسانی یا دیپلم کامل متوسطه
۲ـ دارا بودن برگ پایان خدمت اجتماعی زنان یا معافیت دائم.
۳ـ سپردن تعهد دو سال خدمت در کتابخانه های جنوب شهر تهران.
۴ـ حداکثر سن ۳۰ سال تمام.
۵ـ عدم اشتغال به تحصیل در دانشگاهها یا مؤسسات عالی آموزشی.

پذیرفته شدگان در امتحان پس از طی دوره‌ی سه ماهه‌ی کارآموزی نظری و عملی بعنوان کتابدار در کتابخانه های کانون استخدام خواهند شد.

علاقمندان واجد شرایط میتوانند از تاریخ نشر این آگهی تا تاریخ ۳۶/۳/۱۰ جهت ثبت نام همه روزه به استثنای پنج شنبه ها و ایام تعطیل از ساعت ۸ الی ۱۰ صبح به اداره‌ی پرسنل کانون واقع در خیابان تخت طاووس، خیابان جم، شماره‌ی ۳۱ مراجعه نمایند.

کانون پرورش فکری کودکان و نوجوانان
آگهی استخدام کتابدار برای شهرستانها

کانون پرورش فکری کودکان و نوجوانان جهت تکمیل کادر کتابداری خود درکتابخانه های کانون درشهرستانها، تعدادی دوشیزه یابانوی واجد شرایط را از طریق امتحان و مصاحبه باشرایط مشروحه زیرانتخاب و پس از طی دوره‌ی کارآموزی بعنوان کتابدار با حقوق و مزایای مکفی استخدام مینماید:

الف ـ نام شهرها:

شهرستانهای مورد نیاز	نشانی محل مراجعه برای دریافت کارت ثبت نام
قم ـ ساوه ـ قزوین	تهران ـ خیابان تخت طاوس نبش کوه نور ساختمان شماره ۳ کانون ـ دفترناحیه مرکزی
سمیرم ـ اردستان ـ شهرکرد	اصفهان ـ میدان طوقچی ـ کتابخانه شماره‌ی ۴ دفتر ناحیه اصفهان
آباده	شیراز ـ فلکه ولیعهد ـ دفتر ناحیه فارس
مسجد سلیمان ـ خرمشهر	اهواز ـ سه راه سیلو ـ پارک شماره ۲ (صندوق ـ پستی ۳۷۹) دفتر ناحیه خوزستان
کاشمر ـ سبزوار ـ شیروان	مشهد ـ خیابان دانش ـ پارک کوروش جنب کتابخانه‌ی شماره ۱ ـ دفترناحیه خراسان
گرگان ساری ـ شاهی ـ سنگسر	ساری ـ خیابان نادرکوچه سردار پلاک ۲۷ دفترناحیه مازندران
نهاوند ـ قصرشیرین ـ شاه آباد ـ بانه	کرمانشاه ـ خیابان ۶ بهمن جنب آبادانی و مسکن دفتر ناحیه غرب
راین ـ بافت ـ سیرجان ـ بم ـ کوهبنان ـ شهرداد	کرمان ـ خیابان شاهپور ـ چهارراه کاظمی پلاک ۶۵۰ ـ دفترناحیه کرمان
کتالم ـ بندرپهلوی ـ لاهیجان	رشت ـ جاده پهلوی روبروی گروهان ژاندارمری خیابان مستشاری ـ دفترناحیه گیلان
تبریز ـ شاهپور ـ مهاباد	تبریز ـ میدان نادر ـ اول خیابان منجم شماره ۳۱ دفترناحیه آذربایجان
ایرانشهر ـ چاه بهار	زاهدان ـ پارک استانداری شماره ۱۳۶ دفترناحیه سیستان و بلوچستان

ب ـ شرایط استخدام

۱ ـ داشتن دیپلم کامل متوسطه (درنقاطی که داوطلب دیپلمه موجود نباشد، مدرک تحصیلی حداقل سوم متوسط نیز قابل قبول است)
۲ ـ انجام خدمت اجتماعی زنان یا معافیت دائم.
۳ ـ سکونت درشهرستان مورد تقاضا.
۴ ـ سپردن تعهدنامه‌ی رسمی برای دوسال خدمت درشهرستان مورد تقاضا.
۵ ـ عدم اشتغال به تحصیل دردانشگاهها و موسسات آموزش عالی.
۶ ـ حداکثر سن ۳۰ سال تمام.
۷ ـ موفقیت درامتحانات کتبی و شفاهی استخدامی.
۸ ـ گذراندن دوره‌ی کارآموزی نظری و علمی درتهران بمدت ۲ الی سه ماه. پذیرفته شدگان درطول مدت دوره‌ی کارآموزی میتوانند از پانسیون کانون و یا کمک هزینه کارآموزی استفاده نمایند. داوطلبین واجد شرایط میتوانند فرم درخواست زیر را تکمیل و همراه بادو قطعه عکس ۴ × ۳ وفتوکپی آخرین مدرک تحصیلی و فتوکپی برگ پایان خدمت یا معافیت دائم و فتوکپی شناسنامه، حداکثر تاتاریخ ۲۵۳۶/۳/۱۰ به نشانیهای ذکر شده فوق درمقابل هر شهرستان، باپست سفارشی ارسال دارند و یا شخصا مراجعه و تحویل نمایند. به تقاضاهائیکه ناقص بوده یا بعد از تاریخ فوق پست شده باشد ترتیب اثر داده نخواهد شد. داوطلبان برای دریافت کارت ورود به جلسه امتحان روز شانزدهم خرداد ماه به نشانیهای ذکر شده مراجعه نمایند.

اینجانب. . . . . دارنده شناسنامه شماره. . . . .
. . . . . صادره از . . . . . متولد سال. . . . . .
ساکن شهرستان. . . . . که دیپلم ـ زیردیپلم در رشته میباشم، تقاضای شرکت درامتحانات استخدامی برای شغل کتابداری جهت شهرستان را مینمایم.
امضاء داوطلب
نشانی دقیق محل سکونت. . . . . تلفن

جدول ویژه شماره ۹۶۳۸

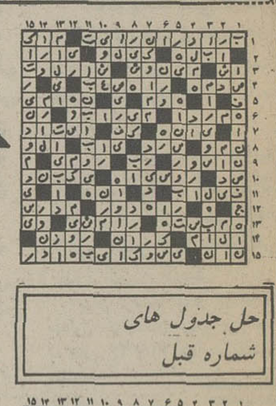

حل جدول های شماره قبل

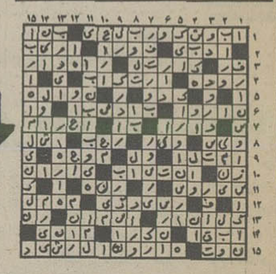

جدول شماره ۱۱۹۱۰

افقی

۱ـ نویسنده بزرگ انگلیسی که با کتاب اولیور توایست به شهرت جهانی رسید ـ آنچه که به راستی و درستی آن رای داده شده است ۲ـ خویشاوندی ـ دیوار بلند و محکم ـ شهری دراستان خراسان ـ درکنارکوه است ۳ـ می نشستند تا درامان باشند ـ گشایش درزندگی ـ گناه ـ چیست؟ ۴ـ مسافتی که تیرمی پیماید تابه هدف برسد ـ سنگ انداختن ـ آفتاب عالمتاب ۵ـ حرف درد ـ به خواب رفتن ـ کسیکه پدرومادر از او راضی نیستند ـ خاندان و دودمان ۶ـ از کشورهای فنا شده ـ ازجهات اربعه ـ مهارشتر ـ قهرمان جنگهای انفصال امریکا ۷ـ پایتختی درآسیا ـ یال اسب ـ از بتهای زمان جاهلیت اعراب ۸ـ ستاره ـ از ترشرونتوان دید ـ درجائی نشستن و چیزی را زیر نظر قراردادن ۹ـ خشک است و ضد رطوبت ـ ویتامینی است ـ نمونه کالا ۱۰ـ عشق و دوستی ـ پارچه ایست ـ جنگل مربع نام گرفته ـ اگر نباشد بدن جز گوشت و استخوان چه باشد! ۱۱ـ یکی از پسران فریدون ـ درویش ندارد ـ سراب ـ قصد واراده ۱۲ـ خوب و نیکو ـ حیله ـ گوش درلفظ تازی ـ ۱۳ـ مثل و مانند ـ یخ ـ آزاد و رها ـ تاریکی ۱۴ـ نشخوار آدمیزاد است ـ به عصبانی هم گفته‌اند ـ آغاز و ابتدا ـ بستن و دوختن ۱۵ـ تابان و فروزان ـ مخترع تلویزیون.

عمودی

۱ـ از انداختنی ها ـ ای خدا ـ اثری از جک لندن ۲ـ رودی دراروپا ـ سفره ـ روزیکه گذشت ـ نقطه مقابل بیع ۳ـ ته نشین شونده ـ نجات دهنده ـ پشت سرهم ـ شکوه ۴ـ چندیست برقی شده ـ از پادشاهان سلسله هخامنشی ۵ـ عزت جاهلانه ـ کسیکه مویش جوگندمی شده باشد ـ نظیر ومانند ـ واحد لباس ۶ـ درزراعت فصل مخصوصی دارد ـ سخت است ـ از کلمات نفی ـ تانبرند گنجی حاصل نشود ۷ـ سهل و آسان ـ از گلر دفاع می کند ـ طرف و جهت ـ بلی به زبان روسی ۸ـ از شاعران قرن ششم هجری که معاصر ملوک افراسیابیه بود و لقب امیرالشعرائی داشت ۹ـ یادداشت ـ آخرین حرف ـ سنگریزه ـ ذرت است ۱۰ـ زن و شوهر را گویند ـ پرنده خوش پر ـ رفیق قدیمی کلیله ـ گاهی پس میشود ۱۱ـ رنگی است ـ طومار و فهرست ـ اندیشه و خیال ـ دنده ایست ۱۲ـ از آهنگسازان معروف اطریشی ـ سنگ آخرین ۱۳ـ عددی است ـ خداوند یکتا ـ صوفی شدن ـ کارآزموده ۱۴ـ بادیکه نمی وزد ـ ماهی قرمز ـ از نواحی تهران است ـ با آن بیهوش می کنند ۱۵ـ درزمان ابومسلم طریقه‌ای نوآورد و به فرمان او بقتل رسید ـ ستاره‌یی دراسمان ـ از کشیدنی ها.

عمودی

۱ـ از زدنی ها ـ باکره میخورند ـ به گردن صنعت چاپ حق بزرگی دارد ۲ـ حیله ونیرنگ ـ لقب امام پنجم شیعیان جهان ـ تازه‌فلزیست ۳ـ نورانی و تابان ـ کوهها ـ از علامات جمع است ـ مخفف از او ۴ـ آنباشته شدن چیزی ـ سرزمین گاوبازان ۵ـ طرف وجهت ـ کوی و محله ـ قصد باشد ـ آنچه که دردست بند نشود! ۶ـ واحدی دروزن ـ سرباز نپروی درپائی ـ حرف صریح ـ آهنگی درموسیقی ۷ـ واحد پول آلمان ـ زهر ـ مادر عرب ـ خیابانی قدیمی درتهران ۸ـ از معروفترین اثار ارنست همینگوی ۹ـ پایه و بنیان ـ خاک کوزه گری ـ نورانداک ـ نوعی خانه است ۱۰ـ مخترع تلگرآف ـ خرس عرب ـ گاهی زبان گرفتارش میشود ـ پسوند مانند ۱۱ـ بشقاب بزرگ ـ دریا ـ پشت سرهم ـ از غزال خوشتر است ۱۲ـ نوعی انگور مرغوب ـ جاده آهنین ۱۳ـ غذای روان ـ حرف همراهی ـ درآن غذا سرخ میشود ـ زانوهم نوعی از آنست ۱۴ـ زبان بسته ـ از رفتنی ها ـ لقب پادشاهی درسلسله هخامنشی ـ انچه جزوراز است! ۱۵ـ درآسمان می پرد ـ دیوانش درقضاوت مورا ازماست می کشد ـ بلای معروف خانه.

نیازمندیهای اقتصادی

نرخ فروش ارزهای خارجی

نوع ارز	دربانکهای کشور ارزش - ریال	اسکناس دربازار آزاد	حواله در بازار آزاد
دلار آمریکا	۷۰ر۷۵	۷۱ر۸۰	۷۱ر۲۵
دلار کانادا	۶۷ر۶۰	-	-
دلار استرالیا	۷۸ر۶۵	-	-
لیره انگلیس	۱۲۲ر۵۰	۱۲۴	۱۲۳ر۸۰
مارک آلمان فدرال	۳۰ر۱۰	۳۰ر۴۰	۳۰ر۲۰
فرانک سویس	۲۸ر۲۰	۲۸ر۲۰	۲۸ر۱۵
فرانک فرانسه	۱۴ر۳۵	۱۴ر۵۰	۱۴ر۳۵
یکصد فرانک بلژیک	۱۹۶ر۶۵	۱۹۶ر۷۵	۱۹۶ر۷۵
یکصد لیر ایتالیا	۸ر۰۵	۸ر۱۰	۸ر۱۰
فلورن هلند	۲۹	-	-
کورن سوئد	۱۶ر۳۰	-	-
کورن نروژ	۱۳ر۵۰	-	-
کورن دانمارک	۱۱ر۸۰	-	-
شلینگ اتریش	۴ر۲۴	-	-
یکصد ین ژاپن	۲۵ر۶۰	۲۶	۲۵۱
یکصد روپیه هند	۸۱۵	۸۰۵	-
دینار کویت	۲۴۹	۲۵۱	۲۵۱
دینار عراق	۲۴۱ر۵۰	۲۰۸	-
دینار بحرین	۱۸۱	-	-
ریال سعودی	۲۰ر۳۰	۲۰ر۵۰	-
درهم امارات متحده	۱۸ر۵۰	-	-

نرخ فروش سکه های طلا

نوع سکه	دربانکملی	دربازار آزاد
ربع پهلوی	۹۰۰	۷۸۰
نیم پهلوی	۱۷۰۰	۱۴۲۰
یک پهلوی	۳۹۰۰	۲۷۰۰
دونیم پهلوی	۷۷۰۰	۷۳۵۰
پنج پهلوی	۱۵۴۰۰	۱۴۴۰۰

نرخ فروش طلای شمش (اونس = ۳ر۲۸گرم)

	وزن	ارزش
لندن	اونس	۱۴۸ دلار
پاریس	اونس	۱۵۰ر۴۸ دلار
فرانکفورت	اونس	۱۴۷ر۶۰ دلار
زوریخ	اونس	۱۴۸ر۱۲ دلار
هنگ‌کنگ	اونس	۱۴۵ر۶ دلار
بانکملی ایران	کیلو	۳۶۳ر۳ هزار ریال
بازار آزاد	کیلو	۳۶۸ر۵ هزار ریال

معاملات بورس ، شنبه سهام شرکتها (ارزش بریال)

نام‌شرکت	تعداد سهام	قیمت‌اسمی	آخرین‌قیمت
بانک ساختمان	۸۵	۵۰۰۰	۶۱۵۰
بانک‌گسترش			
خوزستان	۷۵۰	۵۰۰	۵۸۰
بانک ایرانیان	۱۵۰۰۰	۱۰۰۰	۳۱۵۰
بانک شهریار	۱۱۷	۱۰۰۰۰	۱۴۱۵۰
بانک صادرات (جدید)	۲۳۵	۱۰۰۰۰	۲۶۵۰۰
بانک صنایع	۱۸ر۳۷	۱۰۰۰۰	۲۰۰۰۰
سیمان شمال	۳۵۲	۱۰۰۰	۱۹۶۱
قند مشهد	۱۰۰۰	۱۰۰۰	۱۳۰۰
ارج	۱۰۰	۱۰۰۰	۲۴۲۰
شیشه قزوین	۶۲	۵۰۰	۱۱۳۰
فیلور	۲۰	۱۰۰۰۰	۲۰۰۰۰

معاملات شنبه اوراق قرضه

نوع قرضه	تاریخ صدور	نرخ بهره درصد	نرخ معامله درصد	بازده درصد
قرضه دولتی ۳ساله	۶ر۲ر۳۴	۹ر۵	۱۰۰	۹ر۵
قرضه دولتی پنج ساله	۶ر۲ر۳۴	۱۰	۹۸ر۷۵	۱۰ر۵۰
قرضه‌دولتی هفت ساله	۶ر۲ر۳۴	۱۰ر۵۰	۹۶ر۳۰	۱۱ر۵۰
قرضه‌دولتی هفت ساله	۶ر۳ر۳۴	۱۰ر۵۰	۹۷ر۳۹	۱۱ر۲۰
قرضه‌دولتی هفت ساله	۲ر۱۰ر۳۱	۹	۹۶ر۶۷	۱۰ر۵۰
قرضه‌دولتی هفت ساله	۶ر۲ر۳۴	۱۰ر۵۰	۱۰۰ر۶۰	۱۱ر۴۰
قرضه گسترش‌دو ساله	۲۹ر۱۲ر۳۵	۹	۹۶ر۷۱	۱۱
قرضه گسترش‌دو ساله	۲۹ر۱۲ر۳۵	۹	۹۶ر۷۱	۱۱
قرضه گسترش‌دو ساله	۱ر۱۲ر۳۵	۹	۹۶ر۸۶	۱۱
قرضه گسترش‌دو ساله	۲۹ر۱۲ر۳۴	۹	۹۸ر۵۰	۱۰ر۸۵
قرضه گسترش ۳ ساله	۲۹ر۱۲ر۳۵	۹ر۵۰	۹۵ر۲۵	۱۱ر۵۰
قرضه گسترش ۳ ساله	۲۹ر۱۲ر۳۵	۹ر۵۰	۹۵ر۲۵	۱۱ر۵۰
قرضه گسترش ۳ ساله	۱ر۱۲ر۳۵	۹ر۵۰	۹۵ر۳۷	۱۱ر۵۰
قرضه گسترش ۳ ساله	۲۹ر۱۲ر۳۴	۹ر۵۰	۹۶ر۹۹	۱۱ر۳۵
قرضه گسترش ۳ ساله	۱ر۱۰ر۳۴	۹ر۵۰	۹۷ر۳۷	۱۱ر۳۵
قرضه گسترش پنجساله	۲۹ر۱۲ر۳۵	۱۰	۹۲ر۷۹	۱۲
قرضه گسترش پنجساله	۲۹ر۱۲ر۳۵	۱۰	۹۲ر۷۹	۱۲
قرضه گسترش پنجساله	۱ر۱۲ر۳۵	۱۰	۹۲ر۸۸	۱۲
قرضه گسترش پنجساله	۱ر۲ر۳۵	۱۰	۹۳ر۸۷	۱۲
قرضه گسترش پنجساله	۲۹ر۱۲ر۳۴	۱۰	۹۴ر۴۰	۱۱ر۸۵
قرضه گسترش پنجساله	۱ر۱۰ر۳۴	۱۰	۹۴ر۷۰	۱۱ر۸۵

مبارزه با بیماری دامی

وزارت کشاورزی امروزگزارش داد که در لرستان ۱۸ کانون بیماری بین دامها مشاهده شده که باآنهامبارزه‌شده است در جریان این مبارزه ۵۸۶ هزار راس دام برضد بیماریهای شایع در محل مایه‌کوبی و ۹۳ هزار و ۷۰۰ دام مبتلا به بیماری درمان شده است. ضمن گزارشی درباره کشاورزی استان لرستان طی فروردینماه گذشته گفته شده‌است که در این مدت ۱۰۳۲ هکتار مزرعه جدید آموزشی برای ترویج بذرهای اصلاح شده، ۷۶ هکتار مزرعه جدید برای ترویج و توزیع کودهای شیمیایی و ۴۷۲ هکتار باغ و مزرعه جدید در استان لرستان بوجود آمده که برای ترویج و آموزش‌فنون کشاورزی به روستائیان مورد استفاده قرار میگیرد .

قیمت آهن بصورت بیسابقه‌ای افزایش یافت

★ تیرآهن نمره ۱۴ به‌کیلوئی ۴۲ر۵ ریال رسید .

★ شورایعالی بازاریابی‌آهن وفولاد تولید ـ مصرف واردات و صادرات آهن‌را زیرنظر گرفت .

دولت با ایجاد شورایعالی بازاریابی آهن و فولادوکنترل و بررسی‌بازار داخلی‌واردات آهن و فولاد و صادرات‌آنرا در سالهای آینده زیر نظر خواهد گرفت. و هنگامیکه صنعت فولاد داخلی راه ترقی و توسعه را می‌پیماید سیاست جدیدی رادرجهت حفظ‌منافع کشور اعمال میکند.

در شورایعالی بازاریابی آهن و فولاد منوچهرتسلیمی وزیر بازرگانی، فرخ‌نجم‌آبادی وزیر صنایع و معادن، دکتر امیر علی شیبانی مدیر عامل شرکت ملی ذوب‌آهن ایران- دکتر رضا امین مدیر عامل شرکت ملی‌صنایع فولادایران، علی رضائی‌رئیس گروه‌صنعتی شهریار ـ سعید هدایت مدیر نورد و لوله اهواز- رسول رحیمی رئیس اتاق اصناف پایتخت ـ دکتر علیمحمدبنکدار پور دبیر کل اتاق بازرگانی‌و صنایع و معادن ایران نماینده حمایت ازمصرف‌کننده‌عضویت دارند.

شورایعالی مذکور تاکنون چند جلسه تشکیل داده است و در مورد تولیدات داخلی و احتیاجات کشور به انواع آهن به تبادل نظر پرداخته است.

در بازار آهن اظهار نظر شد که جلوگیری از واردات آهن از طرف‌بخش خصوصی بویژه در زمانیکه کشش بازار مصرف ساختمانی به انواع آهن زیاداست‌اثرات نامطلوب خواهد داشت.

این اثرات روی کارخانه های تولید کننده مصنوعات «پروفیل» منعکس خواهد شد و کارخانه های کوچک ونوپا را که ذخیره‌مواد اولیه‌ندارند آزار خواهد داد.

تیرآهن‌نمره ۱۴

کمبود زمینه بعضی‌ازانواع آهن آلات خاصه تیرآهن‌نمره ۱۴ موجب شده تا کار برخی از ساختمانها متوقف شود . یکی از بازرگانان گفت تیرآهن نمره ۱۴ بصورت قاچاق‌خرید و فروش میشود وتنها دردو روز اخیر قیمت عمده فروشی تیرآهن نمره ۱۴ کیلوئی۲ریال ترقی کرده و کیلوئی ۴۱ تا ۴۲ر۵ ریال معامله میشود.

قیمت سایر ارقام تیرآهن‌از جمله نمره ۱۲ نیز ترقی کرده و به کیلوئی ۳۷ر۵ تا ۴۰ریال و نمره ۱۶ به کیلوئی ۳۷ تا ۳۷ر۵ ریال‌ونمره ۱۸به‌کیلوئی ۳۲ ریال و نمره ۲۰ به بالابه کیلوئی ۳۰ ریال رسیده است.

همچنین قیمت‌میله گردترقی کرد و قیمت آهن به کیلوئی ۳۵ تا ۳۶ ریال و نمره ۱۲آن به کیلوئی ۴۰ریال‌رسیده‌است. آهن نبشی نیز کیلوئی ۲۶تا ۳۰ ریال قیمت دارد قیمت هر کیلو لوله آب‌از۳۶ ریال به‌۴۶ ریال رسیده است.

یکی از وارد کنندگان‌آهن به خبرنگار ما گفت : در حال حاضر مقداری از آهن های خارجی خریداری شده سال قبل از جمله میله‌گرد ونبشی وناودانی در بازار موجود است و همراه با محصولات خارجی بفروش میرسد و کمبود این نوع آهن آلات‌در حال حاضر زیاد محسوس نیست ولی در آینده نزدیک‌که آهنهای خارجی در ایران به مصرف میرسد بعلت کمبود تولید داخلی ، کسری آن محسوس خواهد شد وقیمت

این نوع آهن نیز بمقدار قابل ملاحظه‌ای ترقی خواهد کرد. گفته میشود موجودی‌پروفیل نیز کم است و مدیران ۱۴ کارخانه پروفیل سازی ازبابت کمبود جنس نگرانند.

آهن ورق

یکی دیگراز بازرگانان‌گفت: زمینه آهن ورق سفید وسیاه نسبتا بیشتر استو قیمت‌رسمی ورق سفید کیلوئی ۳۵ر۵ تا ۴۲ر۵ ریال و سیاه کیلوئی ۳۰ ریال است.

خبرنگار ما گزارش‌میدهد که امروز گروهی‌از بازرگانان وارد کننده آهن طی طوماری که بامضاء عده زیادی ازتجار رسیده است‌ازمقام های‌مسئول درخواست کرده‌اند که در تصمیمات خود مبنی برممنوع کردن وارداتآهن آلات‌تجدید نظر کنند و به وارد کنندگان آهن اجازه دهند تا مدت محدودی که ایران احتیاج به آهن داردوتولید داخلی‌کفاف احتیاجات را نمیکند از خارج وارد کنند. این گروه معتقدند که هیچ یک از تجار قادر به احتکار آهن خاصه تیرآهن نیستند و تنها گروهی از دست‌اندر کاران داخلی ازاین بازار آشفته سود سرشاری میبرند.

سفارش‌خرید

وزارت بازرگانی در اولین سفارش واردات آهن بخارج ۱۵۰ هزار تن تیرآهن ۱۴(۵۰ هزارتن) تیرآهن ۱۶ (۵۰هزار تن) و ورق‌آهن(۵۰ هزارتن) خریداری کرد که قرار است ظرف بیست روز آینده‌به‌بنادر ایران برسد:گفته‌میشودتوزیع آهن کماقی‌السابق بوسیله بخش خصوصی‌انجام خواهد شد.

از مطبوعات خارجی

وابستگی آمریکا به‌نفت خارجی بیشتر میشود

★ آمریکا از اتمام منابع نفتی خود در چند دهه آینده دچار وحشت شده است .

پیشنهاد کارتر رئیس جمهوری آمریکا درباره تعیین سیاست‌انرژی آمریکا به کنگره موجب بحث‌های زیادی در خود آمریکا و خارج از آن کشور شده است . درحال حاضر قسمتی از مباحثات‌کنفرانس شمال و جنوب در پاریس مساله انرژی و جانشینی مواد مختلف انرژی رادربر میگیرد .

کارتر پس از دو نطق‌تلویزیونی و کوشش در تفهیم سیاست‌جدید انرژی بمردم آمریکا در لایحه پیشنهادی خود به کنگره تصمیم دولت آمریکا را در صرفه‌جوئی در مصرف انرژی اعلام کرده است .

نگرانی کارتر و دولت وی اینست که اگر روند کنونی‌مصرف مواد نفتی در آمریکا ادامه‌یابد آمریکا مجبور خواهد بود که تا سال ۱۹۸۰ روزانه ۱۶ میلیون بشکه نفت وارد کند . درشرایط کنونی علیرغم رشده درصدمصرف مواد نفتی در آمریکا تولیدسالانه این کشور حدود ۶درصد کاهش میابد و اگر این روند ادامه پیدا کند وابستگی آمریکا به منابع نفتی سایر کشورها بطور تصاعدی بیشتر میشود .

عصاره پیشنهاد کارتر را در مصرف انرژی میتوان در دو اصل مهم خلاصه کرد : صرفه‌جوئی‌در مصرف انرژی و افزایش قیمت نفت خام در آمریکا . البته‌افزایش قیمت مواد نفتی خود تاحدودی باعث کاهش مصرف خواهد شد. بعلاوه ، کارتر در پیشنهاد خود اعلام کرد که قیمت نفت میباید با حداقل هزینه تولیدمنابع‌انرژی‌زای دیگر انطباق یابد . اگر چنین‌امری صورت پذیرد ، آنوقت تحقیقات درامر استفاده از سایر منابع انرژی نظیر انرژی خورشیدی می تواند توسعه یابد و تاحدود زیادی وابستگی به مواد نفتی را کاهش دهد .

مطلب فوق‌العاده مهم دیگری که کارتر در پیشنهاد خود توصیه کرده ، موضوع قیمت گازطبیعی است. گاز از نظر انرژی‌حرارتی که تولید میکند قیمتش نسبت به نفت خیلی ارزان‌تر میباشد . از اینرو میباید در مصرف گاز نیز از طریق افزایش قیمت گاز و تشویق به مصرف سایرمنابع‌انرژی مثلا ذغال‌سنگ صرفه جوئی‌بعمل آید .

کوشش کارتر در محدودساختن مصرف مواد نفتی در آمریکا ، تلاش و بقای بزرگترین کشور صنعتی جهان میباشد که از اتمام مواد نفتی در چند دهه آینده بوحشت افتاده است . هرچند برآوردهای سازمان‌های مختلف درباره ذخایر مواد نفتی‌درجهان اختلاف زیاد دارند ، ولی آنچه مسلم است اینکه منابع نفتی‌جهان حداکثر تا ۵۰ یا ۶۰ سال آینده تمام خواهد شد و اگر تا آن‌زمان مواد انرژی زای دیگری‌جانشین نفت نشود ، بحرانی عظیم و بیسابقه بر اقتصاد جهان مسلط خواهد شد . اگر به اصول و نکات پیشنهاد کارتر خوب‌توجه شود، ملاحظه میگردد که اینها درست همان نگرانیها و اخطار های شاهنشاه آریامهر میباشد که معظمله از چهار سال پیش توجه جهانیان را جلب کرده‌اند .

شاهنشاه ایران‌در دسامبر ۱۹۷۳ در کنفرانس وزیران اوپک در تهران اصل تطبیق قیمت نفت‌را با حداقل هزینه تولید سایرمنابع انرژی اعلام فرمودند و از همین جهت در آن زمان قیمت هر بشکه نفت به میزان ۷ دلار مساوی هزینه تولیدیک‌بشکه«هیدروکربور» مایع از ذغال‌سنگ بعنوان مبنای حداقل درآمد کشورهای تولید کننده نفت تعیین گردید .

درافزایش قیمت نفت نه‌تنها باید به کاهش مصرف مواد نفتی وفرصت جانشین‌کردن سایر منابع‌انرژی‌زا‌رامدنظر قرارداد، بلکه مساله مهم از دیدگاه کشور های صادر کننده نفت نرخ تورم سایر کالاها میباشد . این همان مطلبی است که رهبر ایران‌بارها بدان تکیه کرده و فرموده‌اند که «ازدیاد قیمت نفت‌را میباید در ارتباط با افزایش سایر کالاها مورد بحث قرار داد .

تهرانیها هر ماه ۱۰۰ تن کره دولتی میخورند

تهرانیها هر ماه بیش از یکصد تن کره‌محصول‌وزارت کشاورزی را مصرف میکنند و این رقم غیر از دهها تن کره محصول کارخانه های بخش خصوصی و متفرقه است .

گزارش منتشره از طرف وزارت کشاورزی نشان میدهد که تنها طی یکماهه فروردین گذشته بیش از یکصد و هیجده هزار کیلوگرم کره بصورت قالبهای ۱۰۰ گرمی ۲۵۰ گرمی و ۵۰۰ گرمی بوسیله کارخانه شیر پاستوریزه تهران به بازار عرضه شده است . در همین مدت ۹ میلیون و ۲۰۰هزار لیتر شیر در بسته‌بندی و بطری با چربی‌های مختلف‌بوسیله‌کارخانه مذکور تولید و به بازار عرضه شده است .

قیمت‌دان‌مرغ ترقی کرد

قیمت‌دان مرغ ترقی کرد امروز چند تن از مرغداران‌به خبرنگاران ما گفتند: اخیراقیمت دان مرغ حدود ۱۰ تا ۲۰ درصد ترقی کرده است و قیمت دان مرغ محصول کارخانه های بزرگ ، دان تخمی کیلوئی ۱۵ ریال و دان گوشتی به کیلوئی ۱۸ تا ۲۰ ریال رسیده است .

این عده افزودند : در حالیکه دان مرغ و دستمزد کارگر صنایع مرغداری سیر صعودی دارد،قیمت مرغ و تخم مرغ همچنان‌ثابت‌مانده است .

یکی از صاحبان کارخانه‌های تولید کننده دان مرغ به خبرنگار ما گفت علت ترقی قیمت‌دان‌مرغ بیشتر ناشی از افزایش قیمت‌مواد اولیه مورد نیاز کارخانه‌های تولید کننده دان مرغ است وی اضافه کرد:قیمت‌کنجاله‌پنبه کیلوئی ۲۳ ریال وسویا کیلوئی ۳۰ تا ۳۳ ریال و ذرت کیلوئی ۱۲ر۵ ریال و پودر استخوان کیلوئی ۱۵ تا۱۶ ریال وپودر ماهی پاکستان و هندوستان کیلوئی ۳۲ ریال وپودر ماهی ایران کیلوئی ۲۸ تا ۳۰ریال وپودر ماهی محصول پروویشلی هرکیلو ۵۰ تا ۵۳ ریال است . قیمت صدف آستارا تنی ۵۰۰ تا ۶۰۰ ریال وارد تهران میشود ، درحالیکه قیمت‌آن هم‌اکنون به تنی ۴۰۰۰ریال رسیده است .

بالاترین حقوق بگیرهادرآمریکا

نیویورک ـ یونایتدپرس ـ هفته‌نامه معروف آمریکایی «بزنس ویک»در آخرین‌شماره خود اسامی۱۵ مدیرآمریکایی را که در سال ۱۹۷۶بالاترین حقوق ها را دریافت داشتند، منتشر کرده است.

بموجب گزارش هفته نامه در سال گذشته «هاری گری» رئیس کمپانی«یونایتدتکنولوژی» با حقوق و درآمدی به میزان ۱ر۶۶۲ میلیون دلار درصدر جدول «بالاترین حقوق‌بگیران» قرار گرفت. سی- بی سبرانچ- رئیس کمپانی مواد شیمیائی‌با دریافت ۱ر۴۴۸ میلیون دلاردر ردیف دوم ، قرار گرفت. «بزنسن ویک» در گزارش مبسوط خود می‌نویسد : تحقیقات مربوط به تعیین ۱۵ تن از بالاترین حقوق بگیرها، با کمک کمپانی مدیریت‌صنعتی هامیلتون انجام گرفت.بموجب تحقیقات انجام‌گرفته‌سال‌گذشته حقوق مدیران صنعتی‌و بازرگانی آمریکا ۱۴ر۷ درصد افزایش یافت در حالیکه میزان درآمد ها از قبیل پاداش ۱ر۶۷درصد افزایش نشان داد. درگزارش «بزنسن ویک» اسامی عده‌ای از مدیران که بیشترین حقوق ها را دریافت کردند به ترتیب بقرار ذیل است.

ـ مدیر کمپانی آ- ب- ث ۱ر۶۰ میلیون دلار.

رئیس هیئت مدیره کمپانی اتومبیل سازی‌فورد ۹۷۰۰۰۰ دلار.

مدیر کمپانی اتومبیل سازی فورد ۹۷۰۰۰۰ دلار.

ـ رئیس هیئت‌مدیره جنرال موتور ۹۵۰۰۰۰ دلار.

ـ رئیس‌کمپانی «ویرهاوس» ۹۴۴۰۰۰ دلار

رئیس کمپانی «مید»۸۹۲۰۰۰ دلار

مدیر عامل جنرال موتور ۸۸۵۰۰۰ دلار

ـ رئیس «جنرال میلز» ۸۶۴۰۰۰ دلار.

نایب رئیس جنرال موتور ۸۶۰۰۰۰ دلار

اقتصادجهان

افزایش درآمد سرانه در آمریکا

واشنگتن ـ آسوشیتدپرس ـ میانگین درآمد یک آمریکائی درسال گذشته ۹ر۱ درصد افزایش یافت . کارشناسان دولت آمریکا معتقدند که این خود موفقیت بزرگی درزمینه کاهش از میزان تورم به حساب می‌آید.

وزارت بازرگانی آمریکا گزارش داد که درسال ۱۹۷۶ درآمد سرانه از ۵ر۹۰۳ دلار در ۱۹۷۵ به ۶ر۴۴۱در۱۹۷۶ افزایش‌یافت. بموجب گزارشی که‌ازسوی وزارت بازرگانی آمریکا انتشار یافته میزان تورم در این ۱۲ ماه ۴ر۸ درصد بود .

بموجب این گزارش بالاترین درآمد سرانه دراین فاصله ۱۰ر۱۷۵ دلار بودکه‌در بخش شمالی آلاسکا به ثبت رسید. پائین‌ترین میزان درآمد سرانه ۴ر۵۷۵ بود کەدر مناطق بخش جنوبی«میسی‌سی‌پی» به ثبت رسید.

درگزارش نتایج بررسی های به عمل آمده درزمینه به چگونگی خرج درآمد آمریکائیان نیز اشاره شده که به موجب‌آن آمریکائیان درسال گذشته مبالغ هنگفت و بخش اعظم درآمد های خود راصرف‌هزینه های حمل و نقل ومسافرت کردند .

اتومبیل‌های الکتریکی در ژاپن

توکیو ـ آسوشیتدپرس اقتصادی ـ «وال‌استریت جرنال آسیایی» نوشت ژاپنیها حرارت بیشتری در اجرای برنامه ساختن اتومبیل های الکتریکی‌بخرج‌میدهند. روزنامه ؟مینویسد : هدف دست‌اندرکاران صنایع اتومبیل ژاپن آنست که تا ۱۰ سال آینده اتومبیل هایی کمبانیروی الکتریکی کارمیکنتر تعمیم پیداکردموتا حد زیادی جانشین‌اتومبیل های بیزین‌سوز شوند .

افزایش واردات نفتی پاکستان

اسلام‌آباد- آسوشیتدپرس ـ اقتصادی- یک منبع رسمی دولت پاکستان اعلام کرد واردات نفت خام این کشور درسال جاری مسیحی به ۳ر۶۶ میلیون‌تن ـ یکمیلیون‌تن بیشتر از وارذت سال ۱۹۷۶ ـ بالغ خواهد شد.

علت افزایش واردات نفتی پاکستان به توسعه و گسترش شبکه پالایشگاههای این کشور نسبت داده میشود . درسال جاری برآورد میشود که پالایشگاه‌های توسعه‌یافته پاکستان حدود ۱۰ر۹۴ میلیون تن نفت را پالایش کنند که این هزارتن بیش از نفتی است که درسال ۱۹۷۶ پالایش گردید .

کلاسهای تابستانی زبان کودکان امسال زودتر تشکیل میشود

کلاسهای‌تابستانی زبان‌انگلیسی که‌همه ساله در انستیتوسیمین برای کودکان ۶ تا۱۲سال‌برگزار میشود امسال زودتر تشکیل خواهد شد. امسال همچنین برنامه‌ریزی وسیعتری برای‌این کلاسها صورت گرفته و گروه بیشتری ازکودکان برای‌آموزش دراین دوره پذیرفته خواهند شد .

انستیتو سیمین آموزش زبان را دراین‌کلاسها برمبنای متدی ابتکاری پایه‌گذاری کرده‌و بهمین جهت هرسال برتعداد خانواده هائی که کودکان خودرا برای یادگیری زبان به‌این مرکز می سپارند بیشترمیشود. بهره‌گیری از وسائل کمک آموزشی از مهمترین هدفهای آموزش در این کلاس است .

باوجود پیش‌بینی لازم برای قبول تعداد بیشتر کودکان انستیتو سیمین مهلت کوتاهی برای نامنویسی در این کلاسها تعیین کرده و اعلام کرده‌است که پس از انقضای این مهلت یعنی روز ۱۹ خرداد ماه‌متعهدی برای تامین‌جای مراجعین‌ندارد. دفتر ثبت‌نام کلاسهای کودکان ساختمان مرکزی انستیتو سیمین در خیابان کاخ‌شماره ۲۵۹است.

انجمن ادبی‌سخن‌سنج فردوسی هر هفته روزهای دوشنبه از ساعت ۷ الی ۹ بعدازظهر دائر است
حاج اسداله طوفانیان

آگهی رسمی دعوت مجمع عمومی سالیانه باشگاه تهران

مجمع عمومی سالیانه باشگاه تهران در روز چهارشنبه ۴ خرداد ماه ۲۵۳۶ (مطابق با ۲۵مه ۱۹۷۷) ساعت ۷ بعد ازظهر درمحل باشگاه (خیابان کوشک) تشکیل‌خواهدشد.
هیئت‌مدیره باشگاه تهران
آ ـ ۱۴۷۰۲

یک‌میلیون و ۵۰۰ هزارتن خوراک‌دام وارد میشود

موجود تا پایان ماه آینده‌نیزحدود ۱۲۰ هزارتن گنجاله دانه های روغنی ۲۸۰ هزارتن‌تفاله خشک چغندر قند۶۰هزارتن سبوس ـ۲۲ هزارتن گندم خوراک مرغ توزیع خواهد کرد که جمع‌توزیع یکسال زراعتی منتهی به خرداد ماه در حدود یک میلیون و ۱۵۰ هزار تن انواع علوفه خواهد شد .

واردات خوراك دام

صندوق عمران مراتع برای کمک به دامداران کشور وانتقال هرچه بیشتر دامها ، ازمراتع به دامداریها برنامه ورودموادخوراک دام را ازخارج در مقیاسی بیش از سال قبل مورد عمل قرارخواهد داد. طبق این برنامه درسال آینده حدود ۹۰۰ هزار تن جو ـ ذرت- ذرت خوشه‌ای و ۱۵۰ هزار تن کنجاله ـ ۳۰۰ هزار تن تفاله چغندر قند ـ ۶۰ هزارتن سبوس و ۳۰ هزارتن خوراک دام از خارج وارد میکند که جمع واردات علوفه دام به رقم یک میلیون و ۴۷۰هزار تن خواهد رسید.

احداث انبار های جدید

صندوق عمران مراتع برای توزیع خوراک دام ، درپنج منطقه کشور اقدام به احداث انبار های مجهز به وسائل لازم نموده که بزرگترین انبارها دربندرعباس و سعیدآباد تهران هریک بظرفیت۲۵ هزارتن وانبارهای ایلام- سنندج- گرگان هریک بظرفیت ۱۲ هزار و ۵۰۰ تن میباشد .

نحوه عرضه به دامداریها

تحویل خوراک دام‌به‌دامداریهای سراسر کشور بقیمت ثابت انجام میگیردوقیمتها درسال جاری برای هرتن جو ۷۵۰ تومان ، ذرت۹۵۰ تومان‌ـذرت خوشه‌ای ۷۵۰تومان- چغندر ۳۰۰ تومان ـ کنجاله تخم پنبه ۸۰۰ تومان‌ـکنجاله‌سویا ۸۵۰ تومان سبوس ۴۵۰ تومان وگندم خوراک دام ۷۵۰ تومان تعیین‌شده است که درصورت نیاز هریک از دامداریها بصورت نقد و یا نقد و نسیه ودر موارد خاص بصورت دریافت سفته موردعمل‌قرارگیرد.

★ **بدامداران وام پرواربندی گوساله داده میشود**

صندوق عمران مراتع، بمنظور تولید وافزایش گوشت گاو به کلیه دامداران متقاضی ، وامپرواربندی بندی گوساله میپردازد. براساس برنامه‌ای که از طرف این صندوق درسال جاری بمرحله‌اجراگذارده میشود ، برای جلوگیری ازحرکت گوساله های کم سن‌به‌کشتارگاهها تاجائیکه وزن حیوان به‌میزان۳۰۰ تا ۴۰۰ کیلو بالغ گردد،وام‌پرواربندی دراختیاردامداران‌قرارخواهد گرفت .

پرداخت وام

صندوق عمران مراتع‌که‌وابسته به وزارت کشاورزی است، درسال جاری برای حمایت از مراتع و چراگاههای کشور و جلوگیری از فرسایش خارج از حد مراتع‌کشور تامین خوراک ـ دامهای کشور را بعهده گرفته است و هریک از دامداریها که تعهد عرضه تولید خود را ببازار مصرف نمایند میتوانند از وامهای پرواربندی گوساله و یا سایر دامهای وخرید ماشین‌آلات دامداری استفاده‌کنند.

توزیع علوفه

صندوق عمران مراتع ۷۴۰ هزار تن‌جو ـ ذرت‌ـذرت‌خوشه‌ای بین دامداران متقاضی تقسیم کرده و علاوه براین ، براساس آمار

گمشده

درتاریخ۹ر۱ر۳۶ کریم‌جوادپور احمد گورانی۲۳ساله بااتومبیل هیلمن‌بشماره ۴۳۸۲۵ تهران(ع) برنگ قرمز از رشت‌بمقصد تهران حرکت نموده ولی‌تاکنون خبری ازنامبرده نیست لطفا به‌مجرد اطلاع به تلفن‌های ۲۱۲۴۰ و ۳۰۰۴۶ رشت و ۲۹۳۰۶۳ و ۹۰۵۲۷۳ تهران تماس گرفته و پانصد هزار ریال مژدگانی‌دریافت نمائید .

آ ـ ۳۹۵۱

آگهی به سهامداران شرکت عباد سهامی خاص

از صاحبان سهام شرکت عباد سهامی‌خاص دعوت‌میشود که ساعت ۵بعدازظهر روز چهارشنبه چهارم خردادماه ۲۵۳۶ در مجمع عمومی فوق‌العاده که‌در محل شرکت تشکیل‌میگردد با دردست‌داشتن سهام‌و گواهی‌سهام حضوربهم‌رسانند.
دستور جلسه:
انتخاب هیئت‌مدیره واعضاء علی‌البدل .
شرکت عباد «سهامی‌خاص»
آ ـ ۲۹۱۵

شرکت های جدیدالتاسیس

شرکت	موضوع	مدیران و موسسین
سی‌تراتس	کشتیرانی ، اعم از اخذنمایندگی و پیمانکاری	محمدعلی وهابیان وخسروقرباغی
ماشین‌سازی منوفرکو	تاسیس وایجاد کارخانه برای ساخت ماشین‌آلات	منوچهر فرهمند
ایران‌خورش	تولید مواد غذائی و گوشتی	مهدی اکباتانی و عیسی علیزاده راسخی
شهمنا	مشاوره ومقاطعه‌کاری کشاورزی	منیر یعقوب‌آذری وسینا کشفیان
ملهتپه		منوچهر وانوشیروان کاظمی
پانصد وچهار	تاسیس کارخانه‌های تولیدآجر	حسین بربری کوزه‌کنان
معدنی ایران‌بنتو	انجام کلیه امورمعدنی	رضا خالقی و حسین حسن‌پور
موسسه مهندسین مشاور دالاکو	کارهای تاسیساتی	مسعود سهیلی خوانساری
پژوهشکده علوم ارتباطی وتوسعه	پژوهشهای بنیادی و کاربردی در علوم ارتباطی و توسعه ملی	سازمان برنامه ورادیو تلویزیون
بنیاد انتشارات علمی و فنی‌ایران	کمک به انتشارات علمی و فنی کشور	وزیر علوم و آموزش عالی و معاون مطبوعاتی وزارت اطلاعات و جهانگردی
ریسندگی وبافندگی رشت	تاسیس کارخانه و تولیدانواع‌پتو وپارچه	نعمت‌اله یزدان وادواردروزنسکی
بازرگانی‌وفنی وبین‌المللی آیکوتک	امور ساختمانی و شهرسازی	عباس معتمدی و عبدالعلی فیض مهدویان
ژرمن‌تولز	واردات ابزار آلات فنی وصنعتی	محمدحسن ارجمند

تغییر مقررات عبورومرور درخیابان سلطنت آباد

بمنظور تسهیل‌حرکت درمحدوده سلطنت‌آباد مقررات زیر از تاریخ ۲۶ر۲ر۳۶ بموردجرا گذاشته میشودواز ساکنین منطقه و رانندگان وسائط نقلیه تقاضا دارد با مامورین راهنمائی و رانندگی همکاری فرمایند .

۱ـ خیابان گلستان‌پنجم‌حدفاصل خیابان سیروس تاسلطنت‌آباد ازشرق به غرب یکطرفه میشود .

۲ـ خیابان گلستان چهارم که ازغرب به شرق یکطرفه بود برای حرکت وسائط نقلیه‌ای که‌قصد رفتن به‌بزرگراه داریوش را دارند درنظر گرفته شد و رانندگان می توانند از این معبراستفاده نموده و پس از ورودبه خیابان‌سیروس به‌طرف شرق ادامه مسیر میدهند .

۳ـ خیابان یعقوب لیث حد فاصل خیابان سلطنت‌آباد تا میدان اختیاریه از شرق‌به‌غرب یکطرفه‌وخیابان‌اختیاریه حدفاصل میدان اختیاریه تا سلطنت‌آباد از شمال بجنوب یکطرفه میگردد .

آ ـ ۱۴۷۱۹

شنبه‌هادنیای ورزش

حوادث را با تلفن های ۳۱۱۲۱۲ و ۳۲۸۲۱۰ بما اطلاع دهید

جوان ایرانی در واشنگتن بضرب گلوله یک سیاهپوست کشته شد

یک جوان ۳۵ ساله ایرانی،در امریکا به ضرب گلوله کشته‌شد. او که «احمد گودرزی‌نیا» نام داشت پس از اخذدیپلم درتهران، از سال ۱۳۳۹ به امریکا رفت و در «واشنگتن دیسی» مقیم شد. «احمد» که پس از رفتن‌به‌امریکا حتی یکبار هم به‌ایران بازنگشته بود، آخرین بار حدود یک هفته قبل تلفنی باخواهرش در تهران صحبت کرد و گفت: قصد دارد بااستفاده از یک مرخصی کوتاه بمتهران بیاید و مدتی استراحت کند. «احمد گودرزی‌نیا» به قصد تحصیل دررشته اقتصاد،به امریکا رفته بودولی بستگان‌و خانواده‌اش اطلاع ندارند که هفده سال‌اقامت وی در امریکا چگونه می‌گذشته است.

برادر احمد دیروز در گفتگوی تلفنی باخبرنگار ما گفت:

یکی از دوستان خانوادگی «احمد گودرزی نیا» از امریکا تلفنی با خانواده او در تهران تماس گرفت و اطلاع داد که «احمد» در جریان یک درگیری‌با سیاهان بوسیله یک سیاهپوست کشته شده است. خانواده‌«احمد» در تهران جز همین اطلاع تلفنی، هیچ خبر دیگری ندارند، اما دیروز یکی از ایرانیانی که با هواپیما،از واشنگتن وارد تهران شد، تایید کرد که یک ایرانی به ضرب گلوله مرد سیاهپوستی در واشنگتن کشته شده است ولی او نام و مشخصات مقتول و علت حادثه را نمی‌دانست.

حادثه‌درشهر

یک اتوبوس دو طبقه متعلق به شرکت واحد در خیابان سبلان شمالی از مسیر خود خارج شد و با کیوسک کنترل‌شرکت واحد برخورد کرد . در این حادثه ۳ نفر به‌اسامی بخشعلی‌سلطانی(کمک راننده) نعمت‌اله چنگیزی وناصر ساری بشدت مجروح شدند که به بیمارستانهای جرجانی و بیمه شماره پنج منتقل شدند کمکراننده در بیمارستان جرجانی فوت‌شد.

●●●

کارگری که دو روز قبل در خیابان رباط کریم در چاهسقوط کرده و پس از چند ساعت با تلاش‌امدادگران آتش‌نشانی‌ازچاه بیرون کشیده شده بود، دیروز در بیمارستان‌لقمان‌الدوله‌درگذشت.

در شهرستانها

قصرشیرین ـ طی دو حادثه در قصرشیرین دو موتورسوارکشته شدند .

اتومبیل ۹۶۷۹۹ ـ تهران به رانندگی‌صحبتی‌در جاده‌قصرشیرین ـ خسروی با موتوسیکلتی به رانندگی چراغعلی پابسته تصادف کرد و ضمن کشتن‌وی باعث مجروح‌شدن۲سرنشین‌موتوسیکلت باسامی محمد کریم ، مصطفی و علی‌اکبر شد .

در دومین حادثه کامیونی در جاده گیلانغرب ـ قصرشیرین با موتوسیکلتی برانندگی‌حمیدصادقی ۲۱ ساله تصادف کرد و باعث مرگ موتورسوار شد .

گفته میشود راننده کامیون برادر حمید صادقی بوده است .

مشهد ـ یک دختر دانشجوی ۲۱ ساله هنگامی که با اتوبوس سرویس دانشجویان دانشگاه فردوسی از خوابگاه‌عازم شهر بود در خیابان احمدآباد مشهد بعلت نامعلومی از اتوبوس به بیرون پرتاب شد و کشته شد . وی ظاهره وحید رودسری نام داشت و دانشجوی سال اول رشته علوم تربیتی دانشگاه فردوسی بود.

گفته میشود ظاهره در رکاب اتوبوس سوار بوده که دچار حادثه شده است .

سنندج ـ فرج عسکری کارمند شرکت مخابرات سنندج ، دریک حادثه رانندگی کشته شدو اعضای خانواده‌اش ، آسیب دیدند .

وی با اتومبیلی که خود آنرا هدایت میکرد، همراه خانواده‌اش برای گردش به ارتفاعات «امانیه» سنندج رفته بود که هنگام‌بازگشت به سنندج ، اتومبیلش در دامنه کوه «آبی‌در» واژگون شدوفرج عسکری در این حادثه جان‌خود را از دست داد .

چند عضو خانواده عسکری که در این حادثه آسیب دیده‌اند، در بیمارستان «پهلوی» سنندج بستری شده‌اند .

گیلانغرب ـ طی دو حادثه در گیلانغرب دو دانش آموز کشته شدند احمدزاد ملک که همراه دوستان خود برای ماهیگیری به محل رودخانه گیلانغرب رفته‌بود، در آب خفه شد .

دومین دانش آموز مقتول‌حمید رضا صادقی نام داشت که بعلت واژگون شدن موتوسیکلتش در خیابان «ششم بهمن» گیلانغرب جان سپرد .

هردو دانش‌آموز در کلاس اول دبیرستان درس میخواندند .

آمل ـ در برخورد یک اتومبیل با تیر چراغ برق در جاده محمودآباد‌ـ فریدونکنارمعاون هنرستان روستائی آمل کشته شد .

مقتول فرهاد زارع نام داشت و ۳۴ ساله بود. وی با پیکان ۳۱۵۳۳ تهران ـ م ازمحمودآباد به فریدونکنار میرفت که دچار حادثه شد .

قهرمان سابق کشتی از طبقه پنجم بیمارستان خودرا به‌زیر افکند!

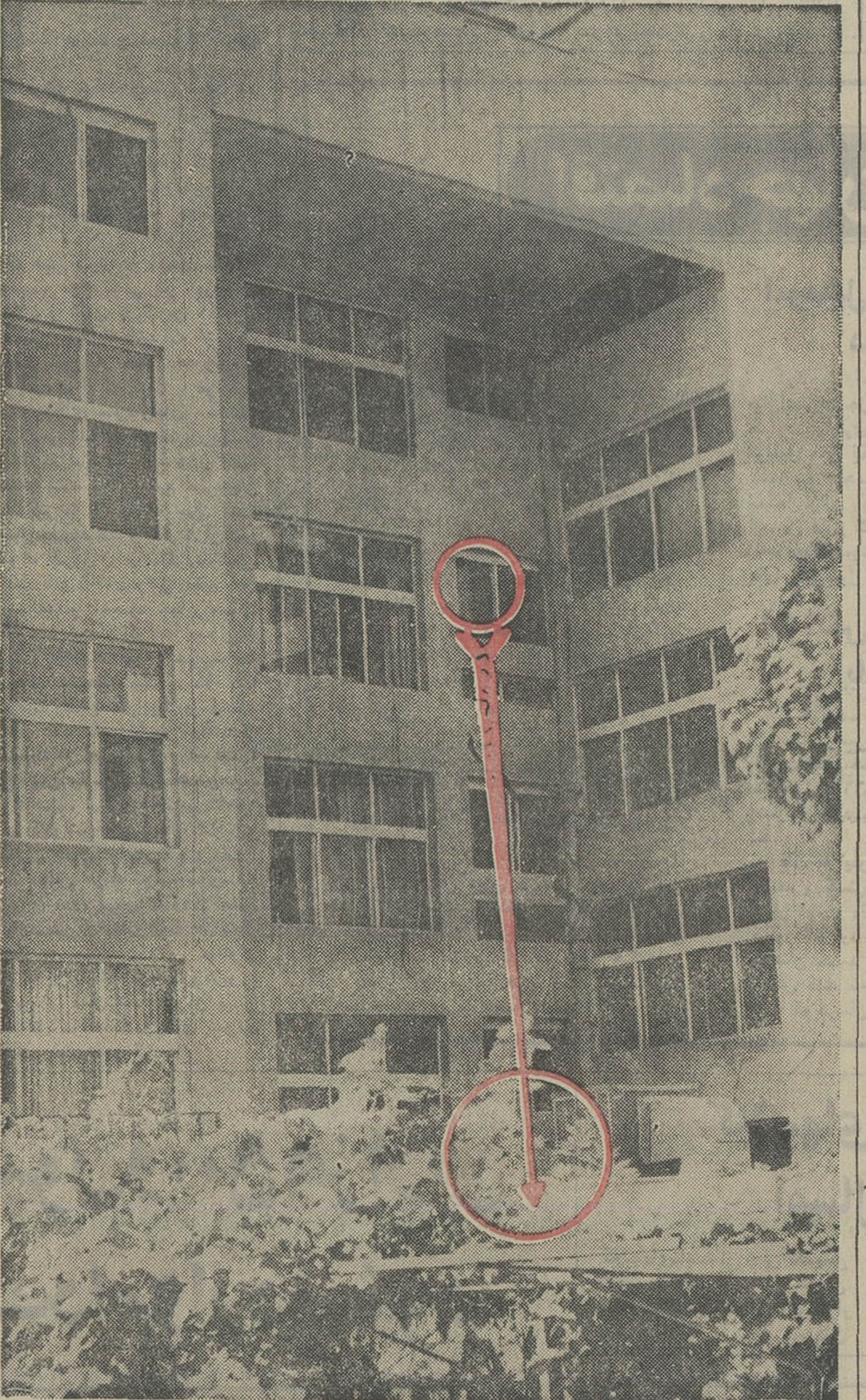

در این عکس محل سقوط‌قهرمان و پنجره‌ای که خودرا از آن به‌زیر افکنده ،مشخص شده است

صبح دیروز یکبیماربستری شده در بیمارستان شهرام از پنجره اتاقی در طبقه پنجم بیمارستان ، خود را به زیر افکند و کشت.

او که ۵۲ ساله بود و ضیاءمیرقوام‌الدوله‌نام‌داشت از چند روز پیش به علت‌ابتلاء به زخم معده در بیمارستان بستری شده بود .

در گزارشی که از سوی مسئولان بیمارستان شهرام به کلانتری پنج تهران تسلیم شده آمده است که «ضیاء» به الکل معتاد بوده است

ماموران کلانتری ۵ تهران نیز در گزارشی که راجع به حادثه تسلیم دادسرای تهران کرده‌اند ، نوشته‌اند کمپنجره اتاق بیمار بدون حفاظ بوده و احتمال آنکه کسی بیمار را به بیرون «هل» داده باشد ، وجود ندارد .

ظاهرا«ضیاء میرقوام‌الدوله» ابتدا به روی تخت کنارپنجره رفته بوده و از آنجا خودرا به زیر انداخته است .

کسانی که در اطراف بیمارستان زندگی می‌کنند ، به خبرنگار ما گفتند : حدود ساعت ۸٫۵ صبح‌امروز(دیروز) متوجه شدیم که مرد تقریبا مسنی درحالیکه لباس بیماران بیمارستان را به تن دارد،پنجره اتاقی را که مشرف به‌خیابان بوعلی سیناست (ضلع شمالی بیمارستان) گشوده ودرحالی که نیمی از بدنش راازپنجره بیرون آورده ، فریاد می‌زند که اینها ، برادرم را کشته‌اند، حالا می‌خواهند مرا همبکشند!

لحظه‌ای بعد او خود را روی لبه پنجره رساند و ازآن بالا سقوط کرد .

خبرنگار ما می‌نویسد :

ضیاء از پنجره طبقه پنجم‌روی قسمت تراس مانند در طبقه اول ساختمان بیمارستان در کنار کولری که در همان‌محل نصب است، افتاده بود .

جنازه «ضیاء» جهت انجام امور قانونی به پزشکی‌قانونی تهران انتقال یافت .

ضیاء میرقوام ازقهرمانان سابق کشتی کشور بود ودر این ورزش ، بارها بر سکوی افتخار ایستاد و چندین مدال و نشان داشت . او اولین کسی است که قهرمان‌پایتخت شد .

مرگ ناگوار و دلخراش قهرمان سابق کشتی را به خانواده آن مرحوم و جامعه ورزش کشور ، صمیمانه‌تسلیت می‌دهیم .

رستوران آشنای شما
چکاوه
با مدیریت تازه و تغییر و کادر بالذیذترین غذاهای ایرانی و فرنگی از شنبه ۲۴ اردیبهشت افتتاح میشود
فرح شمالی ـ سه راه آپادانا تلفن ۸۴۳۲۲۴

دانش آموز ۹ ساله‌ای در قصرشیرین

بخاطر تماشای عملیات پهلوانی جان خود را از دست داد

قصر شیرین: اخیرا بمنظور تماشای عملیات قهرمانی پهلوان عسگر در باشگاه ورزشی «آریا» در قصر شیرین‌از طرف آموزش و پرورش وتربیت بدنی‌این شهر درمدارس‌اقدام به فروش بلیطهای‌ده ریالی شد. گروه‌کثیری ازدانش آموزان باخرید بلیط درمحل‌باشگاه که متعلق‌به تربیت بدنی است اجتماع کردند. پیش‌از شروع‌نمایش دانش آموز۹ ساله‌ای بنام غلامرضا قادری که‌روی میله افقی‌دروازه» فوتبال باشگاه نشسته بود بعلت شکستن میله به‌پائین سقوط کردو براثر ضربه مغزی‌جان سپرد.

جریان این حادثه ازطرف مقامات قضائی تحت‌رسیدگی است.

چگونه اعتیاد به‌موادمخدر رامیتوان ریشه کن کرد؟

ـ خانه ، مدرسه و جامعه ، هر کدام دراعتیاد نقش‌مهمی دارند

ـ اگر مرزاخلاق درخانواده متزلزل شود،اعتیاد درمیان جوانان رواج پیدا میکند

ـ باید برای جوانان تفریح سالم ، کار شرافتمندانه و سرگرمی ایجاد کرد که از گرایش آنان به‌اعتیاد کاسته شود

این بحث آموزنده را همراه با رپورتاژها ، داستان‌ها و مطالب متنوع ودلنشین در این شماره مجله اطلاعات بانوان مطالعه فرمائید .

مجله اطلاعات بانوان سه شنبه‌ها منتشر میشود

دنیای ورزش روزهای شنبه منتشر میشود

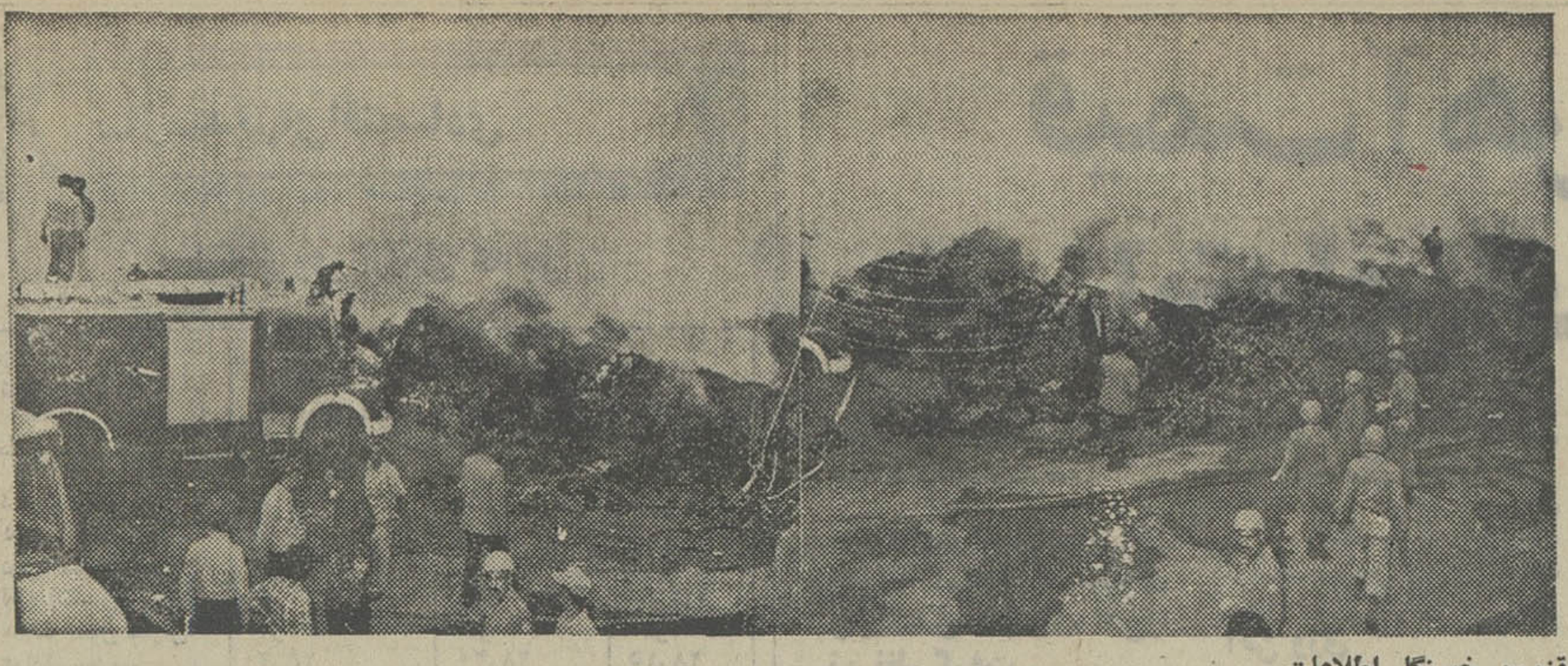

قزوین خبرنگار اطلاعات

حریق بزرگ در «شهر صنعتی البرز» قزوین

در یک حریق وسیع و پردامنه ، انبار کارخانجات دوچرخه و موتوسیکلت سازی «ایران دوچرخ» واقع‌در شهر صنعتی البرزطعمه حریق شد .

حریق ، ساعت۳بعد ازظهر دیروز در حالیکه کارگران کارخانه مشغول کار بودند بوقوع پیوست‌وتا ساعت ۱۲ دیشب ادامه داشت .

شدت آتش سوزی بحدی بود که آتش نشانی شهر صنعتی البرز و کارخانجات تولیدی «ایران دوچرخ» برای فرونشاندن حریق‌ازمرکز آتش نشانی قزوین ، ژاندارمری و لشگر زرهی قزوین تقاضای کمک کردند .

وزش باد شدید هر لحظه بروسعت حریق می‌افزود در نتیجه مسئولین کارخانجات ایران دوچرخ‌از تهران‌و کرج نیز تقاضای کمک‌کردند و بدنبال‌آن۲۰دستگاه‌از اتومبیل های آتش نشانی از تهران‌با تجهیزات‌کافی‌و نیز اتومبیلهای آتش نشانی کرج عازم محل آتش سوزی شدند و حریق ساعت ۱۲ دیشب مهار شد .

علت آتش سوزی سرایت‌جرقه آتش به منبع سوخت کارخانه گزارش شده است .

هنوز میزان‌خسارات وارده بطور دقیق روشن نیست ولی گفته میشود این آتش سوزی میلیونها ریال خسارت وارد ساخته است .

در کارخانجات‌ایران دوچرخ، موتوسیکلت های «هوندا» مونتاژ میشود .

★مغازه نانوائی سوخت

همچنین بعداز ظهر دیروز طی حریقی که در خیابان «هادی آبادی»قزوین روی‌داد یک مغازه نانوائی سوخت و خسارات زیادی وارد آمد .

حریق بعلت سرایت آتش‌به منبع گازوئیل مغازه نانوائی روی داد .

برخورد ۶ اتومبیل درابتدای جاده کرج

عدم توجه یک راننده‌به‌مقررات و عبور با اتومبیل از یکخیابان ورود ممنوع ، باعث شدکه‌شش اتومبیل با هم برخورد کند.حادثه ابتدای جاده کرج ، تقاطع فرودگاه مهرآباد رخ داد.

اتومبیل مزدا شماره ترانزیت به رانندگی «یحیی انصاری» ازجاده منتهی به فرودگاه وارد جاده کرج شد و به خیابان ورود ممنوعی که از فرودگاه منشعب می‌شود ، پیچید . در همین اثنا ، تریلری به رانندگی احمد عظیمی از راه رسید و راننده چون‌مزدا را روبروی خود دید ، از جاده منحرف شد و درحالیکه‌بقسمتی از بدنه مزدا برخورد کرده‌بود، صدمتر جلوتر متوقف شد . قبل از آنکه راننده این تریلر بتواند حادثه ناگهانی را در ذهن خود توجیه کند ، رامبلر ۷۳۲۲۵تهران ـ الف به رانندگی عباس‌همراهی از راه رسید و با مزدابرخورد کرد. بعد از آن نیز به ترتیب تاکسی ۲۶۷۶۹ تهران بهرانندگی تقی گودرزی ، مینی‌بوس متعلق به‌کیان طایر به شماره ۷۹۵۹۲ تهران ـ ب به رانندگی باباصالحی و سرانجام تریلری به رانندگی علی‌اکبر خانبابائی نیز به جمع حادثه دیدگان پیوست . در این واقعه خسارات فراوان به‌اتومبیل ها رسید .

بازرس قلابی دستگیر شد

جوانی که با جعل کارت‌بازرسی یکی از سازمانهای مهم دولتی ، قصد سوء استفاده از مدیره یک دبیرستان را داشت، دستگیر شد .

سه روز قبل مدیره دبیرستان دکتر صفدری‌طی‌شکایتی‌ازماموران پاسگاه‌ژاندارمری‌نعمت‌آبادخواست جوان شیادی را که با جعل کارت بازرسی او را تهدید کرده دستگیر کنند .

مدیره دبیرستان که «ملیحه‌بهیار» نام دارد ، به ماموران پاسگاه گفت :

یکی از خانم معلم‌ها مدتها بودکه غیبت میکرد و سر کلاس حاضر نمی‌شد، چندین‌بار باو تذکردادم که از غیبت خودداری کند، ولی او علیرغم تذکرات مکرر در هفته چند روز غیبت میکرد که ناگزیر من موضوع را با آموزش و پرورش ناحیه درمیان گذاشتم .

دو روز پس از این موضوع جوان بظاهر آراسته‌ای درحالیکه عینک دودی به چشم داشت به اتاق من آمد و گفت :

شنیده‌ام شما یک گزارش خلاف واقع به آموزش و پرورش ناحیه فرستاده‌اید و باید هرچه زودتر گزارشتان را پس بگیرید درغیر اینصورت منتظر عکس‌العمل من باشید . وقتی از اوپرسیدم از چه مرجعی‌به دبیرستان‌آمده‌اید یک کارت از جیب خود بیرون آورد که ظاهرا نشان می‌داد بازرس یکی از سازمان های‌مهم دولتی است ، درحالیکه کارت را بمن نشان میداد عینک دودی‌اش بزمین افتاد ، یکی از خانم‌معلم‌های مدرسه او را شناخت‌و گفت این شخص دوست و نامزد خانم معلمی است که این شخص از او دفاع میکند .

جوان که رسول میر معصومی نام دارد وقتی متوجه شد اورا شناختند ، فرار کرد ولی با آدرسی که مدیره دبیرستان در اختیار ماموران پاسگاه گذاشت آنها رسول میرمعصومی‌رادستگیر کردند و همراه پرونده تنظیمی به دادسرای ناحیه ۳ تهران فرستادند .

حسن جیلانی قاضی تحقیق دادسرا پرونده را جهت‌تحقیقات بیشتر درمورد جعل‌کارت‌شناسائی به اداره آگاهی فرستاد .

قاتل همسر، به‌حبس دایم‌محکوم‌شد

جوانی که همسرش‌را کشته‌است در شعبه دوم دادگاه عالی‌جنائی محاکمه و محکوم شد .

اومحمدعلی بوربور رنجبر نام دارد که دربی اختلافی باهمسرش کبری اللهوردی او را باکارد آشپزخانه بقتل رسانده است .

حادثه روز هفتم تیرماه سال گذشته در حوزه استحفاظی پاسگاه کلانتری ۱۷ رخ داد .

دادستان درکیفرخواست‌خود علیه محمد علی بوربور رنجبر نوشته است که روز حادثه اوبه منزل خواهر زن خودکه‌همسرش در آنجا بوده رفته و از او خواسته است کمبه منزل‌بازگردد. شوهر خواهر همسرش مانع بازگشت کبری به منزل شده بود و همین موضوع باعث درگیری و نزاع بین آنها شد . درنتیجه محمدعلی با کارد بجان‌همسرش افتاد و او را از چند ناحیه‌بدن بسختی مجروح کرد . مضروب‌به بیمارستان انتقال داده شد و دو ماه بعد در بیمارستان فوت شد.

پس از وقوع حادثه ماموران پاسگاه کلانتری ۱۷ تهران محمد علی بوربور را باتهام ایرادضرب با کارد دستگیر کردند و او را همراه پرونده به دادسرای تهران فرستادند ، با اعلام فوت کبری اللهوردی محمدعلی باتهام قتل‌از طرف بازپرس دادسرای تهران بازداشت شد و پرونده پس‌ازطی مراحل قانونی به شعبه‌دوم‌دادگاه عالی جنائی فرستاده شد دیروز قضات این شعبه محمدعلی‌بوربور را پای میز محاکمه فراخواندندو پس از رسیدگی به اتهامات او جرم محمدعلی را محرزدانستندو او را باتفاق آراء به حبس‌دائم محکوم کردند .

اطلاعیه

شرکت تعاونی مسکن نفت‌شهر

برای سومین‌بار وآخرین‌بار باطلاع آن عده از رزروکنندگان واحدهای مسکونی که تابحال برای عقدقرارداد و یا استرداد وجه خود بدفتر این شرکت واقع در خیابان وزراء خیابان ششم‌کوی زمانی شماره ۹ مراجعه ننموده‌اند میرساند که چنانچه تا پایان اردیبهشت ماه جاری وضع خود را روشن ننمایند واحدمسکونی آنان به متقاضیان جدید دیگر واگذار خواهد شد .

شرکت تعاونی مسکن نفت‌شهر

تلفن ۶۲۰۳۰۶

تبریکات

جناب آقای حسن بابازادگان

انتصاب آنجناب را بمقام معاونت استانداری‌کرمانشاهان صمیمانه تهنیت عرض نموده امید است در پرتو توجهات شاهنشاه آریامهر همواره در راه خدمات اجتماعی پیروز و موفق باشید .

مهدی‌علینقیان

جناب آقای ظهوری دبیر محترم حزب رستاخیز شهرستان کرج

کارکنان دبستان و مدرسه راهنمائی امیرکبیر ولیان انتصاب بجا و شایسته جناب آقای صفابخش شیرزاد را به سمت دبیر حزب رستاخیز منطقه ساوجبلاغ به آن جناب تبریک میگویم

امیر ناصری

جناب آقای ظهوری دبیرحزب رستاخیز شهرستان کرج

حسن انتصاب آقای صفابخش شیرزاد را به عنوان دبیر حزب رستاخیز منطقه ساوجبلاغ تبریک میگوئیم

کارکنان مدرسه راهنمائی ودبستان روستاکروان

جناب آقای علی علائی

با کمال مسرت ارتقاء درجه آنجناب را از صمیم قلب تبریک و تهنیت عرض نموده آرزومندیم در راه خدمت به میهن عزیز و شاهنشاه آریامهر رهبر خردمند ملت ایران‌موفق و موید باشید .

همدان ـ علی اصغر معین و بانو ـ دکتر مسعودمعین و بانو . یوسف معین و بانو . حسن معین و بانو . بهرام معین و بانو . حسین حمیدی مقدم و بانو ـ پرویز معین و بانو

جناب آقای غلامرضا خجسته

ارتقاء درجه آنجناب را صمیمانه تبریک عرض نموده موفقیت روزافزون شما را در راه خدمت به شاهنشاه آریامهر ومیهن عزیز ازخداوند متعال خواستارم .

مصطفی سالاری

آ ـ ۲۲۳۹

جناب آقای صفابخش شیرزاد رئیس آموزش و پرورش منطقه ساوجبلاغ

انتخاب بجا و شایسته جنابعالی را به سمت دبیر حزب رستاخیز منطقه ساوجبلاغ تبریک میگویم .

هادی نداف

جناب آقای صفابخش شیرزاد ریاست محترم‌آموزش‌و پرورش منطقه ساوجبلاغ

انتصاب بجا وشایسته جنابعالی رابه‌سمت دبیر حزب رستاخیز منطقه ساوجبلاغ تبریک میگوئیم.

از طرف کارکنان مدرسه راهنمائی هیو ـ تهمتن‌شیرزادیان‌کبویا

جناب آقای ظهوری دبیرحزب رستاخیز شهرستان‌کرج

کارکنان آموزشگاه راهنمائی و دبیرستان قلعه‌چندار حسن انتصاب آقای صفابخش شیرزاد را بسمت دبیر حزب رستاخیز منطقه ساوجبلاغ به آن جناب تبریک میگوئیم

محمد احسانپور

جناب آقای غفارپندخو

انتصاب جنابعالی را بسرپرستی اتحادیه صنف فخار صمیمانه تبریک عرض نموده آرزومندیم با شایستگی و لیاقتی که در جنابعالی سراغ داریم منشاء خدمات ارزنده‌ای برای صنف باشید .

فخاران منطقه قرچک ورامین

جناب آقای محمود قائمی

انتصاب شایسته جنابعالی را بمدیریت شرکت تعاونی و توزیع آجر کچ و آهک تهران صمیمانه تبریک عرض نموده توفیق هرچه بیشتر شما را از خداوند متعال خواهانیم .

فخاران منطقه قرچک ورامین

مجالس ترحیم

با نهایت تاسف درگذشت مرد پرهیزکار مرحوم مغفور آقای حاج جواد انصارین طاب‌ثراه اخوی دانشمند محترم جناب آقای حاج کریم انصارین را باطلاع عموم آشنایان می رساند مجلس ترحیم آن مرحوم روز دوشنبه ۲۷ ج ۱ مطابق ۲۶ر۲ر۳۶ درمسجدآذربایجانیها منعقدمیباشد انشاءاله مومنین باشرکت در مجلس تسلی خاطر بازماندگان و شادی روح‌آن مرحوم را فراهم خواهند نمود .

الاحقر حاج سید علی اصغر خوئی، الاحقر حاج سید اسماعیل سجادی، الاحقر حاج سیدهادی خسرو شاهی، سید محمد صادق رضوی، حاج سید ابوطالب محمودی ، حاج شیخ حسین گوگانی، حاج سید ابوالفضل حسینی سرابی ، سید ابراهیم علوی، حاج‌سید مهدی دین‌پرور، حاج سیدمهدی دروازه‌ای .

آ ـ ۲۹۳۳

بانهایت تاثر وتاسف فوت مرحوم مغفور جناب آقای حاج جواد آقا انصارین عضو هیئت مدیره دارالتبلیغ اسلامی قم ومجله مکتب اسلام را بدینوسیله اعلام میدارد مجلس‌ترحیم روز دوشنبه ۲۷ ج ۱ مطابق ۲۶ر۲ر۳۶ از ساعت ۱۰ الی ۱۲ در مسجد آذربایجانیها منعقدخواهد شد .

سیگاری، منیبی، حسن شریعتمداری، عباسی، عالی‌نسب، پرکار، کاشانی، علیزاده کاغذچی، نعمت‌زاده، شیخ زادگان ، احمدی، کلاهی، خسرو شاهی، ابریشمچی، ورشوچیـان ، جورابچی، خامه‌چی، کاغذیان، دکتر علیزاده ، دکتر میناچی، انصارین .

آ ـ ۲۹۳۳

با دل شکسته وچشمان گریان درگذشت برادر مهربان و فداکاری راکه هرگز اجازه نداد غم بی‌پدری برخانواده‌مان سایه افکند باطلاع خویشان و آشنایان میرساند .

کریم انصارین، حمید انصارین، دکتر حبیب انصارین

آ ـ ۲۹۵۳

باغم واندوهی جانفرسا درگذشت پدری فداکار، پدری که هرگز از تربیتم غافل نبوده ومرا با حقایق مذهبی آشنا ساخته است، پدری که رفت ومراباکوهی از تعهدومسئولیت تنها گذاشت به‌آگاهی بزرگان و برادران ایمانی میرسانم .

پسری که‌هرگز اورا فراموش ننموده و از حکم آیه‌مبارکه وبالوالدین احسانا پیروی خواهد کرد .

محمد رضا انصارین

آ ـ ۲۹۵۵

درگذشت مرحوم مغفور جناب آقای حاج جواد انصارین طاب‌ثراه که‌از مردان خیر و نیکوکار بودند به بازماندگان‌آن مرحوم بالاخص به برادر ارجمندش جناب آقای حاج کـریم انصارین تسلیت عرض نموده مجلس ترحیم‌روزدوشنبه ۲۷ج۱ مطابق ۲۶ر۲ر۳۶ ازساعت۱۰ الی۱۲ درمسجد آذربایجانی‌ها منعقد می باشد .

صندوقهای اندوخته جاوید و پس‌انداز جاوید

فرسائی، خاموشی، میرمحمد صادقی، اخوان رخصفت، خادم حسینی، آل‌احمد، کاشی‌زاده، ابریشمچی ، نقی‌زاده ، خامنه، صالحی، خیرمندی، اعتمادیان ، افسری ، محسنی ، سرحدی درخشان، کریمی، بهفر، محمد علی موحدی،مهکام، برخوردار ، مقدسیان .

آ ـ ۲۹۳۳

با نهایت تاسف وتاثر فوت مرحوم مغفور آقای حاج جواد انصارین را به‌اطلاع میرساند مجلس ترحیم صبح روز دوشنبه ۲۶ اردیبهشت ماه جاری از ساعت ۱۰ الی ۱۲ در مسجد آذربایجانیها منعقد میباشد از برادران ایمانی وافراد صنف تقاضا می‌شود درفاتحه مزبور شرکت فرمایند .

صنف فرش فروش تهران ـ سید حسن صحرائی

آ ـ ۲۹۳۳

با نهایت تاثر وتاسف درگذشت دوست بزرگوارمان‌مرحوم مغفور آقای حاج جواد انصارین طاب‌ثراه را به‌اطلاع عموم دوستان میرساند مجلس ترحیم آنمرحوم روز دوشنبه ۲۷ ج ۱ مطابق ۲۶ر۲ر۳۶ از ساعت ۱۰ الی ۱۲ در مسجد آذربایجانیها منعقد است .

حاج میرزا رضا لطفی، حاج میرزا محمد سربلندی،حاج میرزا ابوالقاسم مجتهدی، شربت‌اوغلی، حاجکریم ماهر، علی پارسای حق، سید مجتبی مولانا، سید حسین موحدی،حسن سیگاری، سراج انصاری، حسن پرویزیان، رحیم کاغذیان ، حسین طلسچی‌زاده، رضا مصطفائی، مجید معماریان ، حسین فرشی، سید علی‌صیام‌دوست، حمید راسخچی، احمدطهماسبی، صمد اکبرزادگان، ابراهیم خسرو شاهی، غلامرضا ملکی،اکبر مراغه‌چی، صمدی، حاج محمد باقر پزشکی ، دکتر منیری ، حاج یحیی امامی .

آ ـ ۲۹۳۳

خانواده‌های: انصارین، واهبی، منیبی، دکتر رادمهر ، فتورمینابی، شریعتمداری، ستارزاده، آقبلاغی، حداد تبریزی، چاروقچی، بغدادچی، پارسای حق، نعمت‌زاده، سیدرضازاده، سلماسی، باشی‌زاده، احمدی، ابریشمچی، دربندی ، کمپانی، ورشوچیان، میانجی،ظروفی، شجاع‌الدینی، شبابی،شالچیلار تبریزی، دکتر هویدا، فاضلی، طمرائی، شریفی ، سپهری ، لائینی، جمالی‌نژاد، خادمی، اقتدار، محرم‌زاده، تحصیلدار ، سحرگاهی، عیسی‌زاده، دکتر اکبریه، صیرفیان، ویجوئی ، منهال، شمع‌چی، پیکری .

بانهایت تاسف وتاثر فوت مرحوم مغفور رضوان‌جایگاه جناب آقای حاج جواد انصارین فرزند مرحوم حاج آقا رضا انصارین‌طاب‌ثراهما رابااطلاع خویشان و دوستان می‌رساند مجلس ترحیم‌آن‌مرحوم روز دوشنبه ۲۷ ج۱ مطابق۲۶ر۲ر۳۶ ازساعت ۱۰ الی ۱۲ در مسجد آذربایجانیها منعقد می باشد مجلس زنانه همان روز از ساعت۵بعداز ظهردرمنزل شخصی آن‌مرحوم واقع درخیابان منیریه خیابان فرشته دست راست کوی پروانه کاشی ۲۰ منعقد است .

آ ـ ۲۹۳۳

اطلاعات ـ درگذشت شادروان حاج جواد آقا انصارین موجب تاسف است. مصیبت وارده را بعموم افراد خانواده های عزادار بویژه فرزندان و برادران‌آن‌مرحوم تسلیت‌میدهد

بانهایت تاسف درگذشت بانو عادله طوماریان مادر گرامی سرهنگ بازنشسته مهندس ابو الفضل طوماریان را باطلاع دوستان و همشهریان محترم زنجانی میرساند. مجلس ترحیم مردانه و زنانه آن مرحومه روز دوشنبه ۲۶ر۲ر۳۶ از ساعت سه الی‌پنج در مسجد مجد برگزار میگردد.

خانواده‌های: طوماریان‌ـ‌وثوق‌ـ اربابی‌ـ‌امین‌ـ خواجه‌نوری‌ـ صابر‌ـ تدین‌ـ دکتر آریا‌ـ زند‌ـ انگورانی‌ـ نورزاد‌ـ نابغی ‌ـ اردبیلی‌ـ عطائی‌ـ افشارچی‌ـ مصباح‌ـ نجمی‌ـ بختیاری نوروزی و سایر خانواده‌های وابسته.

آ ـ ۲۹۶۵

اطلاعات ـ مصیبت وارده را بعموم افراد خانواده‌های عزادار بویژه بازماندگان آنمرحومه تسلیت میدهد.

هو الباقی

باکمال تاسف فوت جوان ناکام محمود میخچی را باطلاع دوستان و آشنایان میرساند. مجلس ترحیم آن مرحوم روزدوشنبه ۲۶ر۲ر۳۶ از ساعت ۱۳الی۱۵ بعدازظهر در مسجدالجواد منعقد است.

خانواده‌های: میخچی‌ـ اخوان‌ـ جفرودی‌ـ ابریشمی ‌ـ حاکمی‌ـ گوهری‌ـ مشایخی‌ـ سیمرغ‌ـ نفری‌ـ رحمت سمیعی ‌ـ خاور‌ـ سقطچی‌ـ دیبائی‌ـ خمامی‌ـ صادقی‌ـ خانجانی.

آ ـ ۱۴۶۰۵

✝

با اندوه فراوان وتاثر بی‌پایان درگذشت شادروان یونتن ایشو را به‌اطلاع خویشان و دوستان گرامی می‌رساند از جهت شادی روح آن مرد نیکنام مجلس ترحیم آن مرحوم روز دوشنبه ۲۶ر۲ر۲۵۳۶ ساعت ۳ بعداز ظهر در کلیسای انجیلی واقع در خیابان امیرآباد خیابان رستم منعقد میگردد

خانواده‌های: الگا، نتن، یوتام، یولیوس ایشو ، آلیس، ژوزف عیوض، مریم خواهرآنمرحوم، یوبرت لازار،خواهران و برادران موشولو .

آ ـ ۲۹۴۵

اطلاعات ـ بخانواده‌های عزادار تسلیت میدهد .

هو الحی الذی لایموت

باکمال تاسف وتاثر فوت شادروان حجت‌الاسلام آشیخ محمد حسین تقی‌زاده انصاری فرزند آیت... شیخ محمد تقی طاب‌ثراه را باطلاع عموم خصوصا علماء اعلام و همشهریان محترم می‌رساند .

مجلس ترحیم فقید سعید (زنانه، مردانه) روز چهارشنبه بیست وهشتم اردیبهشت ماه ۲۵۳۶ در مسجـد ولی عصـر واقع در خیابان حشمت‌الدوله غربی منعقد خواهد بود .

حاج سید محمد باقر مرتضوی، حاج شیخ زیـن‌العابدین انصاری، حاج شیخ ضیاءالدین انصاری، حاج شیخ محمـد حسین فقیهی، حاج شیخ غلامرضا مقدسی، حاج شیخ‌فضل‌اله مقدسی، حاج شیخ محمد حسن ادیب، حاج شیخ حبیب‌الـه ادیب، حاج شیخ محمد حسین مقدسی، حاج شیخ کمال‌الدین ترابی ، شیخ خلیل‌اله ادیب .

آ ـ ۱۴۷۰۹

خانواده‌های تقی‌زاده انصاری، انصاری، وحید انصاری، آقامحمدی،حسینی، فقیهی، صدرزاده،حائری، ادیب، امیرمظاهری، مظاهری، پایندهجو ، پارسانژاد، کرمی، باقری‌نسب زنجانی ، استادی، آزاد رنجبر، صدری، ربیعی، شهیدیان، کرمی،باقری، اعظم واقفی، واقفی، حسین‌زاده، آقا علی اکبری، فرخشاد ، خسروی، طیبی، عسگری‌پور، عسگری،رفیعی، تاجفر،باصفت، باجقلی، میلاجردی، مقدسی، آرامجویان، شایگان ، شریعت پناهی، سجادی، ضرغامی ، عبدلی .

با اندوه فراوان درگذشت حجت‌الاسلام آقای شیخ محمد حسین تقی‌زاده انصاری راباطلاع‌بستگان، دوستان و آشنایان می‌رسانند مجلس ترحیم‌فقیدسعید(زنانه، مردانه) روزچهارشنبه بیست وهشتم اردیبهشت ماه ۲۵۳۶ از ساعت ۵ الی۷ بعد از ظهر در مسجد ولی عصر واقع در خیابان حشمت‌الدوله‌غربی منعقد خواهد بود .

آ ـ ۱۴۷۱۰

اطلاعات ـ مصیبت وارده را بعموم افراد خانواده های عزادار و جامعه روحانیت بویژه بازماندگان آن مرحوم‌تسلیت می‌دهد .

باکمال تاسف درگذشت شادروان سید مهدی خان عدل (معاضدالدوله) پدر همکار گرامی جناب آقای مهندس فیروز عدل عضو هیئت مدیره شیلات ایران راباطلاع همکاران و آشنایان میرساند مجلس ترحیم فقید سعید روز دوشنبه ۲۵ر۲ر۳۶ ازساعت ۵الی۷ بعدازظهر در مسجد مجد برقرار میباشد.

مرتضی خطیبی‌پور ـ عزیزاله بهنیا

آ ـ ۲۹۱۹

باکمال تاثر وتاسف درگذشت همسر دوست و همکار عزیزمان جناب آقای ابراهیم غفاری صاحب منصب عالیرتبه وزارت کشور را باطلاع می‌رساند ضمن ابراز همدردی و تسلیت مجلس یادبود آن شادروان‌روزدوشنبه ۲۶ اردیبهشت از ساعت ۵تا۷ در مسجد الجواد میدان ۲۵ شهریور برگزار خواهد شد .

منوچهر پدر، اشرف پزشکپور، محسن تربتی ، محمد رضا جهانشاهی، حسن حق‌شناس، اسداله خراسانی ، احمد روحانی، کاظم زرافشان، محمود شاه حسینی، دکتر نقی صاحب‌قلم، موسی علائی، لطفعلی قوامی، احمد کروبی،احمد مسن‌زاده، دکتر حمید معزی، ابو الحسن معینی، مهدی‌یموت، نورمحمد هداوند .

آ ـ ۲۸۶۹

خانواده‌های: غفاری.رکنی.سپهر.غفاری‌پور.صرافی،بنی‌آدم. اویسی.شیبانی.انتظام.قائم‌مقامی. صالح.کاشف.کلانتری. هژبر کیانی. کلانتی. دری. بایندر. فتحی. کیانی. زرمپوش. عسگری. وزیری. مستقیمی. ظهیر. مصطفوی. آقایان.

فوت مغفوره‌بانو عصمت‌الملوک غفاری همسر آقای‌ابراهیم غفاری و مادر شکوه ـ ایران‌ـ ملک ایرج و دکتر اردشیرغفاری راباطلاع اقوام و دوستان میرسانند مجلس ترحیم مردانه و زنانه روز دوشنبه ۲۶ اردیبهشت ساعت ۵ تا۷ بعدازظهر در مسجد الجواد منعقد خواهد بود.

بانهایت تاثر وتاسف درگذشت ناگهانی حاجی میرزا احمد مشفق را باطلاع فامیل ودوستان می‌رساند مجلس ختم مردانه آن مرحوم روز دوشنبه ۲۶ اردیبهشت ماه از ساعت ۹ الی۱۱صبح درچهل‌ستون مسجد جامع در بازاربین‌الحرمین برگزار می‌گردد .

حاجی میرزا عباسعلی اسلامی، حاجی میرزا محمد علی مشفق، حاجی عباس مشفق، حاج‌سیدمحمدصدقی‌نژاد. محسن مشفق ، حاج میرزا عباس کاظمی شیرازی ، حاجی حسین اسلامی، حاجی سید مهدی صدقی‌نژاد، خانواده‌های: مشفق، اسلامی، صدقی‌نژاد، حاجی‌بابا، تقوائی، صادقی ، تهرانی ، رضائی، منشی، تقوی، صالحی، کاظمی شیرازی ، جعفری ، بصیر، زمردیان، ریسمانچی .

آ ـ ۲۹۲۷

اطلاعات ـ مصیبت وارده را بعموم افراد خانواده های عزادار بویژه بازماندگان آنمرحوم تسلیت می‌دهد .

بدینوسیله باکمال تاسف درگذشت بانو حاجیه شمسی قرنی متعلقه آقای سید مهدی سهرابی را باطلاع کلیه اقوام ودوستان میرساند مجلس ترحیم زنانه ومردانه از ساعت ۳ تا۵ بعداز ظهر روز دوشنبه ۲۶ر۲ر۳۶ در مسجد فخرالدوله منعقد است .

شرکت بانوان و آقایان موجب تسلی خاطر بازماندگان خواهد گردید .

خانواده‌های : قرنی ، بزرگ سهرابی ، میرزا بزرگ ، پورسهراب، سهراب‌خانی، سواد کوهی ، افراخان ، قریب ، رضائی، شیدره .

آ ـ ۲۹۰۳

اطلاعات ـ مصیبت وارده را بخانواده‌های عزادار بویژه بازماندگان آنمرحومه تسلیت می‌دهد .

با نهایت تاسف درگذشت شادروان جناب آقای پرویز بهرمند پدر بزرگوار همسر خود را باطلاع دوستـان و آشنایان می‌رساند .

مجلس ترحیم آن مرحوم روز دوشنبه ۲۶ اردیبهشت ماه ۲۵۳۶ از ساعت ٤ الی٦ بعداز ظهر در کنیسای اتفاق واقع در خیابان آناتول فرانس منعقد میگردد .

دکتر عنایت‌الله رامین‌فر

با نهایت تاسف وتالم درگذشت شادروان جناب آقای پرویز بهرمند پدر گرامی همسران آقایان شوهد و باباف مدیران این شرکت را باطلاع می‌رساند .

مجلس ترحیم آن شادروان روز دوشنبه ۲۶ اردیبهشت ماه ۲۵۳۶ از ساعت ٤ الی٦ بعداز ظهر در کنیسای اتفاق واقع در خیابان آناتول فرانس منعقد میگردد .

شرکت ایران ماکا

با نهایت تاسف درگذشت شادروان جناب آقای پرویز بهرمند پدر بزرگوار همسر خودراباطلاع دوستان وآشنایان می رساند .

مجلس ترحیم آن مرحوم روز دوشنبه ۲۶ اردیبهشت ماه ۲۵۳۶ از ساعت ٤ الی٦ بعداز ظهر در کنیسای اتفاق واقع در خیابان آناتول فرانس منعقد میگردد .

دکتر پرویز آخوت

بانهایت تاسف درگذشت شادروان پرویز بهرمند پدرگرامی جناب آقای فرهاد بهرمند رئیس هیئت مدیره این شرکت راباطلاع دوستان و آشنایان میرساند. مجلس ترحیم آن فقید سعید روز دوشنبه ۲۶ اردیبهشت ۲۵۳۶ از ساعت ٤الی٦ بعدازظهر در کنیسای اتفاق واقع در خیابان آناتول فرانس منعقد میگردد.

مدیران کارمندان وکارگران شرکت سقزسازی ایران

بانهایت تاسف درگذشت شادروان پرویز بهرمند پدرگرامی جناب آقای فرهاد بهرمند رئیس هیئت مدیره این شرکت راباطلاع دوستان و آشنایان میرساند. مجلس ترحیم آن فقید سعید روز دوشنبه ۲۶ اردیبهشت ۲۵۳۶ از ساعت ٤الی٦ بعدازظهر در کنیسای اتفاق واقع در خیابان آناتول فرانس منعقد میگردد.

هیئت مدیره شرکت سقزسازی ایران

بانهایت تاسف درگذشت شادروان پرویز بهرمند پدر گرامی جناب آقای فرهاد بهرمند رئیس هیئت مدیره ایـن شرکت را باطلاع دوستان و آشنایان می‌رساند. مجلس‌ترحیـ آن فقید سعید روز دوشنبه ۲۶ اردیبهشت ۲۵۳۶ از ساعت٤ الی ٦ بعداز ظهر در کنیسای اتفاق واقع در خیابان آناتول فرانس منعقد می‌گردد .

شرکت سقزسازی ایران

با نهایت تاسف وتاثر رحلت حضرت حجت‌الاسلام و المسلمین آقای حاج آقا حسین شریعتی کاشانی را باطلاع می رساند، مجلس ترحیم آن مرحوم روز سه‌شنبه ۲۷ر۲ر۳۶ ساعت ۳ الی۵ بعدازظهر در مسجد الجواد برگزار میگردد .

بهاءالدین نوری

فوت مرحوم خلدمقام ثقةالاسلام حاج آقا حسین شریعتی کاشانی را باطلاع می‌رساند مراسم ترحیم روز سـه شنبـه ۲۷ر۲ر۳۶ ازساعت ۳ الی۵ بعداز ظهر در مسجد الجواد برگزار می‌گردد .

محمد غروی، شیخ احمد الهی‌نراقی .

با تسلیم به مشیت الهی درگذشت مرحوم حجت‌الاسـلام حاج آقا حسین شریعتی کاشانی که از خدمتگزاران شریعت مطهره در کاشان بودند باستحضار عموم خاصه علماء اعلام و خدمتگزاران باسلام می‌رساند مجلس تذکر روز سه شنبه ۲۷ر۲ر۳۶ ساعت ۳ الی ۵ بعداز ظهر در مسجد الجوادبرقرار خواهد بود .

العبد یحیی نوری

فقدان اسفناک دانشمند گرانمایه حضرت حجت الاسلام آقای حاج آقا حسین شریعتی راباطلاع میرساند مجلس‌یادبود آن‌فقید سعیدروز سه‌شنبه۲۷ر۲ر۳۶ ساعت۱۵ الی۱۷درمسجد الجواد تشکیل خواهد بود .

سپهبد کمال

با نهایت تاثر وتالم فوت حضرت حجت‌الاسلام و المسلمین آقای حاج آقا حسین شریعتی بزرگ خاندان شریعتی کاشانی را باطلاع عموم می‌رساند. مجلس ترحیم آن فقید سعید روز سه‌شنبه ۲۷ر۲ر۳۶ ساعت۳ الی۵بعداز ظهر در مسجد الجواد منعقد است وضمنا مجلسی بهمین مناسبت روز دوشنبـه ۲۶ر۲ر۳۶ ساعت٤ونیم تا۷ بعدازظهر درمسجد جامع کاشان برگزار می‌گردد .

خانواده‌های: شریعتي، طباطبائی، کاشانی، وثوقی ، نوریان، جنتی، امامی، نراقی، فاضلی، عراقچی، مهاجری ، امینی، فریور، ابریشمی، رضوی، پورسینا، دیجور،احمدیان، هاشمی، افشاری، تدین، نقدی، مرصعی، حسینی، طبیبیان ، سیدی، شاکری، معصومی .

۱ـ۲ آ ـ ۲۹۷۱

اطلاعات ـ درگذشت‌حضرت‌حجةالاسلام‌شادروان‌حاج‌آقاحسین شریعتی کاشانی موجب تاسف است مصیبت وارده‌را بخاندان محترم آن مرحوم وجامعه روحانیت و خانواده های وابسته عزادار تسلیت می‌دهد .

با نهایت تاثر وتاسف درگذشت شادروان میرتقی‌دریابیگی را باطلاع می‌رساند. مجلس ترحیم مردانه وزنانه ساعت ۹تا ۱۱ صبح روز سه‌شنبه ۲۷ اردی‌بهشت ماه در مسجد صفـی (رشت) برگزار می‌گردد. ضمنا مراسم یادبودی هم درتهران کوی گیشا خیابان ۱۳ پلاک ٦۱ ساعت ۲تا٤بعداز ظهرامروز برگزار می‌گردد .

مراسم شب هفت درسالن چهار بهشت زهرا ساعت۳تا۵ بعداز ظهر روز پنجشنبه بیست ونهم اردی‌بهشت ماه بـرگزار خواهد شد .

خانواده‌های دریابیگی، سرتیپ‌پور ، موید، کارگری ، پیشوائی، رمضان‌نیا، وکیل‌پور، رمضان‌پور، دقیقی، جهانگیر و محبوب، طهیریه .

آ ـ ۱۴۷۱٤

اطلاعات ـ مصیبت وارده را بعموم افراد خانواده‌های عزادار تسلیت می‌دهد .

با نهایت تاسف وتاثر درگذشت همسر و مادر عزیزمان بانو عفت شایگان را به‌اطلاع می‌رساند مجلس ختم‌آنمرحومه از ساعت ٤تا٦ بعداز ظهر روز دوشنبه ۲۶ اردیبهشت در خانقاه صفی علیشاه برگزار می‌شود .

یدالله شایگان، هما شایگان (درویشیان) ، هرمز، فرامرز، هیلدا و هومان شایگان .

خانواده‌های : شایگان ، منتظمی ، درویشیان ، فرحان ، میرکافیان، کشانی، الهیاری ، فرامرزی ، هندسی ، حسینی ، طالبیان، شادپی، تهرانی، مقدم، پدرامی، پاکسیما،شگفتکار، مباشر ، باندوه فراوان درگذشت ناگهانی بانو عفت شایگان (منتظمی) را به‌اطلاع دوستان و آشنایان میرسانند مجلس ختم زنانه ومردانه آن مرحومه از ساعت ٤تا٦ بعد از ظهر روز دوشنبه۲٦اردیبهشت درخانقاه‌صفی‌علیشاه برگزارمیشود.

آ ـ ۱٤٦۰۷

باانـدوه فراوان درگذشت شادروان برادرـ همسر و پدر عزیزمان حاج محمد حسن قندهاریان کارمند بازنشسته بانک کشاورزی ایران را باستحضار میرساند مجلس ختم زنانه ومردانه آن شادروان از ساعت ۳تا۵ بعداز ظهر روز دوشنبه ۲٦ر۲ر۳٦ در مسجد الجواد در میدان ۲۵ شهریور ومجلس شب هفت در بهشت زهرا روز سه‌شنبه۲۷ر۲ر۳٦ در ساعت ۵ تا۷ بعداز ظهر در شبستان شماره ۲ برپااست.

عباس قندهاری، حاج محمد علی قندهاریان ، مهندس ابوالقاسم قندهاریان، حاج حسین قندهاریان، محمد جعفـر مظلوم‌زاده، عبداله حداد، فخرالملوک، فخرالزمان، ایران و فروغ قندهاریان، صفیه عبدالرزاقی ، رضا و رویا قندهاریان، گیتی .

آ ـ ۲۹۳۷

خانواده های قندهاریان، آسایش ، مظلوم‌زاده، حداد، انوشه، مصباح، بشرزاد، غفاری، وشگینی،حفیظی،لاجوردی، رحیمی، حریرچیان، ملکی، خواجوندی، اصلاحچی .

درگذشت شادروان حاج محمد حسن قندهاریان را به استحضار میرساند مجلس ترحیم زنانه و مردانه ازساعت ۳ تا۵ بعداز ظهر روز دوشنبه ۲٦ر۲ر۳٦ در مسجد الجـواد در میدان ۲۵ شهریور و مجلس شب هفت روز سـه شنبـه ۲۷ر۲ر۳٦ از ساعت ۵تا۷ بعد از ظهر در بهشت زهرا در شبستان شماره ۲ برپاست .

آ ـ ۲۹۳۷

اطلاعات ـ مصیبت وارده را بعموم افراد خانواده‌های عزادار بویژه بازماندگان آنمرحوم تسلیت می‌دهد .

بانهایت تاثر وتاسف درگذشت‌مرحوم احمد حیدری راباطلاع دوستان وآشنایان میرساند. مجلس ختم زنانه و مردانه ازساعت ٦تا۸ بعدازظهر دوشنبه ۲٦ر۲ر۳٦ در خانقاه صفی علیشاه منعقد میباشد.

افسر حیدری ـ فاطمه وزهرا حیدری

۱ـ۲ آ ـ ۲۹۵۹

اطلاعات ـ مصیبت وارده را بعموم بازماندگان آنمرحوم تسلیت میدهد.

با کمال تاسف فوت برادرزاده عزیزم مرحوم سـرکار سرهنگ‌بازنشسته حسین‌مقدم‌مراغه‌ای رابه‌اطلاع‌خویشاوندان ودوستان می‌رساند مجلس ترحیم مردانه وزنانه ان مرحوم روز دوشنبه ۲٦ر۲ر۲۵۳٦ از ساعت ۲ الی ٤ بعداز ظهردر خانقاه صفی علیشاه برگزار می‌گردد .

حسن مقدم مراغه‌ای

آ ـ ۱٤۷۲۳

با نهایت تاسف وتاثر فوت همسر و پدر و برادر عزیزمان شادروان سرکار سرهنگ حسین مقدم مراغه‌ای را به‌اطلاع خویشاوندان ودوستان می‌رساند مجلس ترحیم مردانه‌وزنانه آن مرحوم در خانقاه صفی علیشله از ساعت۲ الی٤ بعدازظهر روز دوشنبه ۲٦ر۲ر۲۵۳٦ برگزار میگردد .

کشور مولوی تبریزی، سیمین، زرین، نسرین، شیرین ، پروانه، مهناز و مهرفاطمه مقدم، علیقلی، عالم تاج، ملکتاج، خدیجه، لطفعلی و ابوتراب مقدم .

آ ـ ۱٤۷۲٤

خانواده‌های مقدم مراغه‌ای، مقدم، مولوی، صـولتی، کورانلو، فتحی، رفیعی، بهروش ، دکتر اسحق مجتهدی . صدراهی طباطبایی، لیقوانی، اوسانلو، هدایت، کبیری، امیر مقدم، زرقان کورانلو، مقدم‌زاده، نعمت‌الهی، ملک قـاسمی . سیف نیری، موسوی، مشیری، هادی، صادقی و خانواده های وابسته .

با کمال تاسف وتاثر فوت مرحوم سرکار سرهنگ حسین مقدم مراغه‌ای را به‌اطلاع خویشاوندان و دوستان میرساند مجلس ختم آن مرحوم روز دوشنبه ۲٦ر۲ر۲۵۳٦ از ساعت ۲ الی٤ بعداز ظهر درخانقاه صفی علیشاه برگزارخواهد شد

آ ـ ۱٤۷۲۵

اطلاعات ـ مصیبت وارده را بعموم افراد خانواده‌های عزادار بویژه بازماندگان آنمرحوم تسلیت میدهد .

یادبود

مراسم شب هفت شادروان حسن ریسمانچی فرد از ساعت ۳ الی ۵ بعداز ظهر روز دوشنبه ۲٦ اردیبهشت در سالن شماره ۲ بهشت زهرا برگزار می‌گردد .

خانواده‌های ریسمانچی فرد و خانواده‌های وابسته

آ ـ ۱٤٦۹٦

هزینه مراسم سالگرد درگذشت بانو منیره طباطبائی بنابه وصیت ایشان صرف امور خیریه خواهد گردید .

خانواده طباطبائی

آ ـ ۲۹۱۱

تسلیت

جناب آقای دکترهوشمند تیرانداز

بانهایت تاثر وتاسف مصیبت وارده را تسلیت عرض نموده وسلامتی شما و خانواده محترمتان را آرزومندیم.

امیر ارجمند‌ـ افقهی‌ـ گیتی‌ـ ملکومیان‌ـ میر سعیدی‌ـ موتمنی‌ـ کریمی‌ـ توتونچی‌ـ جوادی.

آ ـ ۱٤۷۱۲

جناب آقای دکتر هوشمند تیرانداز وبانو

بااندوه فراوان مصیبت وارده را تسلیت عرض می‌نماید.

ناظرزاده‌ـ نورائی‌ـ لطفی‌زاده‌ـ عالم‌ـ انصاری‌ـ فاضل ‌ـ هوشمند‌ـ تبریزی‌ـ گودرزی.

آ ـ ۱٤۷۱۲

جناب آقای حاج محمد تقی صرافان

سردفتر محترم اسناد رسمی شماره ۳ شهرری

با نهایت تاسف وتالم مصیبت وارده را تسلیت عرض می‌نمایم .

شهر ری ـ حاج محمد هژبری

جناب آقای دکتر اردشیر غفاری

با تاسف فراوان فوت مادر گرامیتان را به جنابعالی و خانواده محترمتان تسلیت می‌گویم .

ناصر ریاحی

آ ـ ۱٤۵۸۱

جناب آقای دکتر اردشیر غفاری

با نهایت تاسف فوت مادر گرامیتان را تسلیت عرض‌مینماید

شهیر، آذر، عبدالهی، اقنوت .

آ ـ ۱٤۵۸۲

جناب آقای دکتر اردشیر غفاری

با تاسف فراوان ضایعه مادر گرامیتان را تسلیت عرض می‌نماید .

دیبا، شهبازی، غریب دشتی، ربی‌یار .

آ ـ ۱٤۵۸۳

جناب آقای دکتر اردشیر غفاری

باکمال تاسف مصیبت وارده را تسلیت عرض مینماید .

عزت‌اله امیری‌فر ـ خوش‌نیک

آ ـ ۱٤۵۸٤

جناب آقای زند فانی

مصیبت وارده را بجنابعالی و خانواده گرامی تسلیت عرض می‌کنم .

کازرون ـ ابراهیم سلامی

جناب آقای دکتر دریابیگی

مصیبت وارده را به آنجناب وخانواده محترم تسلیت‌میگوئیم.

خانواده بهار

آ ـ ۲۹٦۷

هیئت مـدیـره و کـارکنان شرکت ساختمانی تیرسان

بـا تاثر و اندوهی عمیـق مصیبت وارده را به جناب آقای مهندس ایرج حقیقی عراقی‌نژاد مدیر عامل‌محترم شرکت‌تسلیت می‌گویند و خودرا در غم ایشان شریک وسهیم میدانند .

آ ـ ۱٤۷۲۱

دوستان وهمکاران اداری آقای مهندس ایرج حقیقی عراقی‌نژاد در شرکت ساختمانی فسان و شرکتهای وابسته بانهایت تاسف وتاثر مصیبت وارده را به‌ایشان‌تسلیت‌میگویند.

آ ـ ۱٤۷۲۲

جناب آقای مهندس ایرج حقیقی

مصیبت وارده را صمیمانه تسلیت میگوئیم .

ژرژت ـ ریتا‌ـ دانیل

آ ـ ۱٤۷۲۰

جناب آقای کاشفی ودیگر مدیران محترم میماکس

مصیبت وارده را تسلیت عرض نموده بقای عمر وسلامت شما را ازخداوند متعال خواستاریم .

کارمندان شرکت میماکس

آ ـ ۱٤٦۹۵

همکار گرامی آقای عنایت‌اله طاهرزاده

درگذشت ناگهانی برادر گرامیتان‌را صمیمانه تسلیت‌گفته خودرا در غم شما شریک میدانیم .

کارمندان فنی و اداری کارخانه شرکت فرش پارس سهامی خاص

آ ـ ۲۲۳۵

دوست وهمکار ارجمند جناب آقای مسعود هزارجریبی

باکمال تالم وتاسف درگذشت شادروان علی اصغرراحمی را بهخاندان آن‌مرحوم تسلیت عرض می‌نمائیم وبقای عمر بازماندگان را ازدرگاه ایزد متعال مسئلت داریم .

گرگان کارخانه آمادسازی توتون

آ ـ ۲۲۳٦

سرور گرامی جناب آقای محمد آگهیان

با نهایت تاسف فوت مادر گرامیتان را به‌شما وخانواده محترمتان تسلیت عرض می‌نمائیم .

ابراهیم پارساکیا ـ کمال کاظمی

جناب آقای فرهاد بهرمند

بااندوه فراوان درگذشت پدرگرامیتان آقای پرویز بهره‌مند را تسلیت عرض نموده بقای عمر جنابعالی وخانواده بهره‌مند را از خداوند خواستاریم .

محمد شریف ضیاء، حبیب‌اله امید پناه، خسرو ضابطی، اکبر اشعار قدیم، حسن رضوی، حسین میرهادی ، نـاصر علوی، غلامرضا محسنی .

آ ـ ۱٤٦۸۵

جناب آقای فرهاد بهرمند

مصیبت وارده‌را تسلیت عرض نموده بقای عمر جنابعالی و خانواده بهره‌مند را از خداوند خواستاریم .

جمشید هاتفی، سعید ارسطوپور، محمد صنعیان، مرتضی حمیدی، فرامرز بازیار .

جناب آقای رضا شریعتی

با نهایت تاسف وتاثر درگذشت شادروان آقای حاج حسین شریعتی پدر بزرگوارتان را تسلیت گفته بقای عمر و صبر وشکیبائی برای آنجناب و بازماندگان آنمرحوم را از خداوند بزرگ مسئلت داریم .

دکتر رضا تهرانچی، جواد تهرانچی، جلیل‌تهرانچی ، جبار تهرانچی .

آقای بهمن اسکندری

بانهایت تاسف وتاثر مصیبت وارده را از صمیم قلب‌بشما وسایر وابستگان تسلیت عرض نموده واز ایزد یکتا صبر و شکیبائی آرزو داریم.

شهروز حکیمی ـ اسماعیل اکبری‌ـ لطف‌اله شیدائی‌ـ محمد تقی کاظم‌زاده‌ـ سید حسین خلیلی‌ـ ابراهیم رئوفی‌ـ محمد حسن ابوترابی‌ـ عبدالحسین آقاولی ـ حبیب اهرابی.

سرکار خانم سلیقه

بانهایت تاسف وتاثر درگذشت ابوی گرامیتان را از صمیم قلب تسلیت عرض نموده دوام وبقاء سایر بازماندگان را ازخدای بزرگ آرزو داریم.

مهدی مجیدی‌ـ ناصر تقی‌پور‌ـ تقی هرمزی‌ـ باقر جمالی ‌ـ رحمت‌اله وثوقی‌ـ سید علی ساجدی‌ـ امیر حسین اکبرآبادی ‌ـ محمد علی رزاقی‌ـ تیمور حراتی.

درگذشت جناب آقای جلال سلطان شمس‌مولوی موجب تاثر عمیق خانواده عتیقه‌چی گردیده است ضمن عرض تسلیت به بازماندگان محترم سلامتی آنان را از درگاه خداوند متعال مسئلت داریم.

اصغر عتیقه‌چی وبانو

آ ـ ۱٤۷۳۵

جناب آقای دکتر سعید حکمت

بانهایت تاثر وتالم مصیبت وارده را تسلیت عرض نموده دوام وبقای آن جناب وخانواده ارجمند را از درگاه ایزدیکتا خواستارم.

مهندس احمد رحمان‌داد

آ ـ ۱٤۷۱۵

اینجانب از طرف خود وکارمندان شرکت ایران پارس درگذشت نابهنگام فقید سعید مرحوم‌حاج‌سید ابوالقاسم روح‌الامین را بکلیه بازماندگان آن مرحوم جنت‌مکان تسلیت عرض مینمایم .

مهندس احمد سیگاری

آ ـ ۲۹۷۵

اینجانب از طرف خود وکلیه کارمندان وکارکنان ورانندگان شرکت حمل ونقل ایران سرعت وفات مرحوم مغفور جنت مکان حاج سید ابوالقاسم روح‌الامین را به خانواده و کلیه بازماندگان آن شادروان تسلیت عرض مینمایم.

قائم مقام مدیر عامل‌ـ مهدی کاشانی

آ ـ ۲۹۷۵

وفات مرحوم مغفور حاج سید ابوالقاسم روح‌الامین را از طرف خود وکارمندان امور مالی شرکت ایران سرعت به کلیه بازماندگان آن مرحوم تسلیت عرض مینماید.

مدیر مالی ـ احمد سیگاری

آ ـ ۲۹۷۵

باقلبی آکنده از همدردی وفات مرحوم مغفور حاج سید ابوالقاسم روح‌الامین را از طرف خود وکارمندان حسابداری شرکت ایران سرعت به کلیه بازماندگان آن مرحوم تسلیت عرض مینماید.

رئیس مالی و حسابداری‌ـ محمدحسین بهشتی

آ ـ ۲۹۷۵

خانواده محترم نیکخواه

درگذشت پدر گرامیتان را تسلیت عرض نموده و بقای عمر وسلامت بازماندگان را از درگاه خداوند بزرگ مسئلت داریم.

خانواده‌های میرصالحی آذر وآقائی‌نژاد

آ ـ ۱٤۷۲٦

جناب آقای دکتر اردشیر غفاری

پزشکان وکارکنان مرکز بهداشتی ودرمانی صفا مصیبت وارده را تسلیت عرض نموده وبقای عمر جنابعالی و خانواده محترم را از خداوند متعال خواستارند.

آ ـ ۲۹۷۹

جناب آقای مهندس بهمن جمشیدی

بانهایت تاسف مصیبت وارده را تسلیت میگوئیم.

استادان گروه زبانهای خارجی دانشکده علم وصنعت ایران

آ ـ ۲۹۷۵

بانهایت تالم وتاثرفوت نابهنگام شادروان حاج سیدابوالقاسم روح‌الامین را به کلیه بازماندگان آن فقید سعید تسلیت عرض مینماید.

خانواده‌های کاشانی‌ـ خسروشاهی‌ـ شالچی‌ـ مسگرزاده

آ ـ ۲۹۷۵

باابراز همدردی از طرف خود و مهندسین وکارکنان و رانندگان ترمینال شرکت ایران سرعت وفات نابهنگام فقید سعید حاج سید ابوالقاسم روح‌الامین را به کلیه بازماندگان آنمرحوم تسلیت عرض مینماید.

مدیر امور ترابری‌ـ ابوالقاسم تویسرکانی

مصیبت وارده را بخانواده محترم صدری بخصوص‌دوست عزیزمان آقای کیومرث صدری تسلیت میگوئیم.

اکبر زارع‌نژاد‌ـ خسرو زارع‌نژاد‌ـ مهدی شمسا‌ـ بیژن تجلی‌ـ رحیم شرکاء .

آ ـ ۱٤۷۰۳

جناب آقای حاج کریم انصارین

مدیر عامل محترم صندوق اندوخته جاوید

مصیبت وارده را بحضور جنابعالی تسلیت عرض نموده و همگی خود را در این ضایعه غمخوار میدانیم.

کارکنان صندوق اندوخته جاوید

آ ـ ۲۹٦۱

جناب آقای افتخاری

مصیبت وارده را به جنابعالی و خاندان محترم آن‌مرحوم تسلیت عرض مینمائیم.

کارکنان شرکت پیروز‌ـ کارگاههای اهواز

آ ـ ۲۲٤۸

جناب آقای قاسم شیخ‌خانی

باکمال تاسف مصیبت وارده را تسلیت گفته و خود رادرغم شما شریک میدانیم.

کارکنان اداره حسابداری دانشکده کشاورزی کرج

آ ـ ۲۲٤۹

سرکار خانم ماری تروسیان

کارکنان شرکت مهندسی ایران تگزاس ـ اهواز بانهایت تاسف وتاثر فوت نابهنگام همسر ارجمندتان آقای روبیک ماری تروسیان را به جنابعالی وخانواده محترم آن مرحوم تسلیت عرض مینمایند.

اهواز‌ـ ویکلفـفراتز

آ ـ ۲۲۵۰

همکار گرامی جناب آقای سید محمد عطائی

با تاثر بسیار درگذشت پدر عزیزتان را از جانب خود و همکاران تسلیت میگوییم .

مرکز تلفن قصر‌ـ کلهر

آ ـ ۲۹٤۹

دائی گرامی آقای حسن صرافنژاد

مصیبت وارده را از صمیم قلب تسلیت میگوئیم .

مسجد سلیمان‌ـ حسین، مهین، مهدی وگیتی‌صرافنژاد ، عباس عبدشاه .

آ ـ ۲۲۲۱

سرکار خانم هاجر ساحلی

بااندوه فراوان مصیبت وارده را تسلیت عرض نموده و خودرا در غم سنگین شما سهیم می‌دانیم .

مجتبی طاهرزاده، محمد حسین ناصر قدسی، بیژن برزین، همایون دلجوئی، هوشنگ رضوی‌زاده .

درگذشت مرحوم حاج سید ابوالقاسم روح‌الامین رابخاندان محترم روح‌الامین خصوصابرادران آنمرحوم آقایان سیدعلی‌آقا وسید علی‌اکبر روح‌الامین صمیمانه تسلیت عرض می‌نماید.

اصغر قندچی

آ ـ ۱٤۷۱۱

درگذشت مرحوم حاج سید ابوالقاسم روح‌الامین رابخاندان محترم روح‌الامین خصوصابرادران آنمرحوم آقایان سیدعلی‌آقا وسید علی‌اکبر روح‌الامین صمیمانه تسلیت عرض می‌نماید.

هیئت مدیره وکلیه کارکنان شرکت تولیدی وصنعتی‌ایران‌کاوه

آقای محمد آگهیان

بسیار متاثر ومتاثریم از مصیبت وارده که برای شما رخ داده امید است ما را درغم واندوه خود شریک وسهیم بدانید.

محمد جعفر محمدیان‌ـ سید علی‌رضائی‌ـ محمد ولی‌شمس‌آبادی‌ـ سیف‌اله جمشیدی‌ـ باقر محمدپور‌ـ رحیم وهابزاده ـ فرامرز ورجاوند‌ـ خسرو مظاهری‌ـ شهریار تیموری.

سپاسگزاری

از بستگان ـ دوستان و آشنایان محترمی که با شرکت در مراسم درگذشت عزیز از دست رفته ما مرحوم اسداله زندحبیبی در تهران‌ـ خرم‌آباد و بروجرد ابراز همدردی نموده یا بوسیله نامه وتلگرام ودرج آگهی تسلیت در جراید موجب تسلی خاطر بازماندگان شده‌اند صمیمانه سپاسگزاری نموده توفیق و سلامت همگی را از خداوند مسئلت دارند.

خانواده‌های زند حبیبی‌ـ کمالوند ووابستگان

آ ـ ۲۹٦۳

تقویم اطلاعات

ساعات شرعی
استخراج دکتر ریاضی کرمانی

یکشنبه - بیست و پنجم اردیبهشت ماه ۲۵۳۶
۲۶ جمادی‌الاول ۱۳۹۷ - پانزدهمه ۱۹۷۷
ساعات شرعی باساعت رسمی جدید تطبیق‌داده شده است

اذان مغرب . . . . . ساعت ۸ و ۲۰ دقیقه
اذان صبح (فردا) . . ساعت ۴و۱۲ دقیقه
طلوع آفتاب (فردا) . . . ساعت ۵و۵۶ دقیقه
ظهر شرعی (فردا) . . ساعت ۱ و ۲ دقیقه
اذان مغرب (فردا) . . ساعت ۸ و ۲۱ دقیقه

گروهی از کارمندان امسال ۲ پایه ترفیع میگیرند

به گروهی از کارمندان دولت امسال دو پایه ترفیع داده می - شود.

سوابق خدمت رسمی منقطع کارمندان تطبیق داده شده با قانون جدید استخدام از لحاظ بازنشستگی و تغییر گروه به حساب می‌آیدو به‌این گونه از کارمندان از بابت خدمت رسمی منقطع پایه‌ای تعلق نمی‌گیرد.

احتساب خدمت زیر پرچم کارمندانی که برای گرفتن یک پایه ترفیع استحقاقی در سال ۲۵۳۶ دارای کسر خدمت میباشند بدون اشکال است .

سازمان اموراداری‌و استخدامی کشور طی ارسال دستور العملی به وزارتخانه‌ها و موسسات دولتی یادآور شده است که با توجه‌به رای شماره ۹۲ دیوانعالی کشور، دادن ترفیع به‌کارمندانی که بعد از تاریخ ۳۱ خرداد ماه سال ۲۵۲۵ به‌استخدام رسمی درآمده‌اند بدون اشکال است‌و در صورتی که کارمند براساس تبصره های بودجه در زمان دادن ترفیع‌مجاز، به سبب کسر خدمت از ترفیع استفاده نکرده باشد ، احتساب خدمت زیر پرچم برای دادن یک پایه بدون اشکال است و اثرات مالی آن نیز از تاریخ استحقاق قانونی قابل اجراست.

ترفیع‌خدمت وظیفه

بر اساس این دستورالعمل به کارمندانی که خدمت وظیفه‌انجام داده و باستخدام رسمی دولتی درآمده‌اند پس از پایان دوره آزمایشی که حداقل ۶ ماه‌وحداکثر دو سال‌است از بابت دو سال خدمت سربازی یک پایه ترفیع داده میشود و افرادی که زمان خدمت سربازی‌آنها بخاطر گذرانیدن دوره‌های آموزشی حین تحصیل کمتر از دو سال‌باشد، نیز می توانند از زمان خدمت‌آزمایشی برای پر کردن این کسری‌استفاده کنند.

بدین ترتیب کارمندانی که‌در سال ۲۵۳۳ باستخدام رسمی‌دولت درآمده‌اند و برگ پایان خدمت سربازی دارند، بابت سال های ۲۵۳۴ و ۲۵۳۵ یک پایه ترفیع استحقاقی و بابت دو سال خدمت سربازی نیز یک‌پایه‌ترفیع دیگر می‌گیرند.

خدمت منقطع

همچنین سوابق خدمت رسمی منقطع کارمندانی‌که در تاریخ ۳۱ خرداد ماه سال ۲۵۲۵ کارمند رسمی دولت بوده و دراین تاریخ باقانون جدید استخدام تطبیق داده شده‌اند از لحاظ سوابق بازنشستگی و تغییر گروه‌استخدامی محسوب خواهد شد به اینگونه‌از کارمندان ازاین لحاظ پایه‌جدیدی تعلق نمی‌گیرد.

در حال حاضر بررسی های جدیدی درسازمان امور اداری و استخدامی کشور شروع شده است و در صورت حصول نتیجه، این‌گونه سوابق خدمت از نظر پایه استخدامی نیز محسوب‌خواهد شد.

سنتو هدف خرابکاران قرار گرفته است

اجلاسیه شورای وزیران خارجه سنتو که بامداد دیروز در تهران گشایش یافت بعد از ظهر دیروز وصبح امروز نیز تشکیل بود و مسائل مربوط بمرو ابط دوجانبه کشورهای عضو،نقش سنتو در حل و فصل مسائل منطقه، تحولات اوضاع درفاصله دو اجلاس سنتو از جمله‌مسائلی بود که در این جلسات موردبحث وبررسی قرار گرفت. اجلاسیه وزیران خارجه سنتو بعد ازظهر امروز با صدور قطعنامه‌ای بکار خود پایان خواهد داد. ووزیران خارجه امریکا و انگلیس بلافاصله تهران‌را ترک میکنند دراین‌جلسات عباسعلی خلعتبری وزیر امور خارجه ایران با سایروس‌ونس وزیر خارجه امریکا، دیویداوئن وزیر خارجه انگلیس، احسان صبری چاگلایانگیل وزیر امور خارجه ترکیه، بایولکن دبیر کل سنتو، غیاث‌الدین احمد سفیر پاکستان در تهران و همچنین سفیر پاکستان در ترکیه که نماینده این کشور در سنتو است شرکت داشتند.

در جلسه دیروز غیاث‌الدین احمد سفیر پاکستان در تهران‌که بجای عزیز احمد وزیر خارجه پاکستان‌دراجلاس سنتو شرکت‌دارد گفت‌مردم پاکستان برای‌شاهنشاه آریامهر بالاترین ارزش و احترام را قائل هستند ملت پاکستان مناسبات خود را باایران گرامی میدارد و اجازه نخواهد دادمانعی برسر راه این مناسبات بوجود آید.

بایولکن دبیر کل سنتو گفت هیچ یک از عللی که‌ایجاد پیمان سنتو را ایجاب میکرد تاکنون تغییری نیافته است ، تبلیغات خرابکاری و سایر فعالیت‌های مانند آن همچنان علیه کشورهای عضو اتحادیه ادامه دارد.

سنتو بصورت «یلی» بین‌کشور های پیشرفته و کشورهای در حال رشد درآمده است. بخلاف آنچه گفته‌اند پیمان سنتو یک پیمان منحصرا نظامی نیست.

سایروس ونس وزیر خارجه امریکا در مورد صلح خاورمیانه گفت مشورتهای دولت جدید امریکا با برخی رهبران موثر خاورمیانه امید ما را نسبت به صلح افزایش داده است . ونس گفت روابط صلح آمیز بین کشورهای منطقه عقب‌نشینی از مناطق اشغالی، تدارکات امنیتی که تعیین کننده مرزهای امن باشد وسرانجام حل مسئله وطن فلسطینی‌ها از جزئیاتی است که در مشورتهای آینده باید روشن شود.

خطر برای ثبات جهان

احسان‌صبری چاگلایانگیل‌وزیر خارجه ترکیه گفت ما این دیدار های سالانه را فرصت مفیدی‌برای بررسی تحولات بین‌المللی و تحولات منطقه خود و تبادل‌نظر درباره آنها تلقی میکنیم. وزیر خارجه‌ترکیه گفت مذاکرات کشور های درحال توسعه و صنعتی نتایج واقعی ببار نیاورده است واگر در زمینه محو اختلاف‌های کنونی در قبال مسائل اقتصادی جهان پیشرفتی حاصل نشودخطر جدیدی ثبات روابط جهانی را تهدید میکند .

دکترای فتخاری برای زاهدی

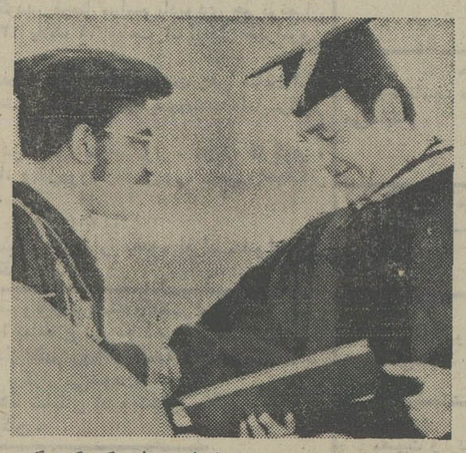

اردشیر زاهدی سفیر شاهنشاه آریامهر در ایالات متحده امریکا دیروز طی مراسم یکصدو نهمین‌سالگرد افتتاح دانشگاه هوارد یک دکترای افتخاری بشر دوستی دریافت داشت. از زاهدی بخاطر نقشی که در مذاکره با مسلمانان حنفی مسلح که اخیرا در سه ساختمان‌در واشنگتن افرادی را به‌گروگان گرفته بودند و بعدا آنها را بدون آسیب رساندن‌آزاد نمودند ایفا نموده تجلیل بعمل آمد دراین ماجرا یک خبرنگار رادیو کشته شد در این مراسم به چهارنفر از شخصیت های مختلف امریکائی نیز دکترای افتخاری اعطاء شد .

(عکس رادیوئی آسوشیتدپرس)

شرفیابی وزرای خارجی سنتو

خلعتبری: سنتو مسبب تفاهم و دوستی ملتهاست

وزیران امور خارجه کشور های عضو سنتو ظهر دیروزبه پیشگاه شاهنشاه آریامهر شرفیاب شدند. و ناهار را در پیشگاه شاهنشاه صرف کردند. در این شرفیابی امیر عباس هویدا نخست‌وزیر نیز افتخار حضور داشت .

آقای عباسعلی خلعتبری وزیرامورخارجه دیشب‌ضیافتی بشام به‌افتخار وزرای خارجه سنتو در کاخ وزارت امور خارجه ترتیب داد . در این ضیافت دبیر کل سنتو وزرای خارجه آمریکا،ترکیه و انگلیس و همچنین عده‌ای از شخصیت های مملکتی و گروهی از دیپلماتهای خارجی مقیم دربار شاهنشاهی شرکت داشتند .

آقای خلعتبری درسر میز شام ضمن سخنانی گفت برای من باعث کمال‌مسرت است‌که‌امشب به شما خوش‌آمد بگویم این گردهم‌آیی نشانه سالهاهمکاری ثمربخش بین همکاران‌می‌باشد.

در این سالها سنتو نه تنها یک برنامه سازنده همکاری را به انجام رسانیده است بلکه مسبب تفاهم‌و دوستی‌نزدیک بین دولت ها و ملت ها بوده است .

من مطمئن هستم که سازمان مابه پیگیری هدف های مقدس خود ادامه خواهد داد .

در پاسخ‌آقای خلعتبری‌آقای بایولکن دبیر کل سنتو اظهار داشت این برای همه ما یک مزیت و افتخار بوده است که در بیست‌و چهارمین اجلاس وزیران سنتو در تهران باشیم ما ازیک‌مهمان نوازی باشکوه برخوردار بوده‌ایم که ازصمیم قلب تشکر می‌کنم همانطور که آقای وزیر خارجه شمابه‌این حقیقت اشاره فرمودید سنتو در ۲۴ سال اخیر سازمانی بوده است که به صلح و ثبات خدمت کرده و مقدار زیادی در همکاری بین اعضا سهیم بوده است با اجازه شما من میل دارم آن را یک گردهم‌آیی خانوادگی بنامم من معتقدم که ما از این که عضو چنین سازمانی هستیم بیش از حد افتخار می کنیم .

عصردیروز آقای‌بایولکن دبیر کل سازمان پیمان مرکزی سنتو ضیافت عصرانه‌ای‌بافتخار وزرای خارجه سنتو در پارک هتل ترتیب داد که آقای عباسعلی خلعتبری وزیر امور خارجه ایران سیروس ونس وزیر خارجه آمریکا احسان صبری چاگلایانگیل وزیر امور خارجه ترکیه و جمعی از شخصیت‌های ایرانی‌ودیپلمات های‌خارجی‌مقیم دربارشاهنشاهی در آن شرکت داشتند .

بحث بی پرده آموزگار در باره حزب رستاخیز

رادیو لندن - یکی ازخبرنگاران انگلیسی مقیم‌تهران‌در گزارشی که‌برای‌بی - بی- سی فرستاده است مینویسد اخیرا در ایران نشانه هائی‌دیده شده است که مقام های‌ایرانی نسبت به اینکه تغییر سیاسی کشور بویژه نقش حزب رستاخیزملت ایران‌مورد بحث مردم قرار گیرد علاقه بیشتری از خود نشان میدهند. خبرنگار انگلیسی نوشته است هفته گذشته جمشید آموزگار دبیر کل حزب رستاخیز ملت ایران یکنامه شخصی دریافت کرده که در آن به مباحثه‌ای آشکار وبی‌پرده‌در مورد‌حزب رستاخیز دعوت شده است.

آموزگاریس از دریافت‌این نامه ، بلافاصله دستور چاپ آنرادرروزنامه رستاخیزداد . این نامه سپس در روزنامه ها چاپ شد ولی‌مصمون‌مقاله‌ای‌که در این زمینه انتشار یافت نشان میدهد که هنوز آموزگار در ردیا قبول این دعوت تصمیم نهائی نگرفته است .

اطلاعات دیپلماتیک

درحاشیه ضیافت دیشب وزیر خارجه

«سایروس‌ونس»: خونگرم‌وخوش‌مشرب «دیویداووان»: جدی‌ورسمی

تالار پذیرائی وسیع وزارت امور خارجه، دیشب پذیرای یکصد وهشتاد میهمانی بود که از سوی عباسعلی خلعتبری وبانو بمضیافتی که بافتخار وزیران خارجه کشورهای سازمان پیمان‌مرکزی (سنتو) تشکیل شد، دعوت داشتند.

بارزترین موضوعی که توجه مدعوین تازه وارد را جلب‌میکرد خون گرمی وخوش مشربی «سایروس‌ونس» وزیر خارجه آمریکا بود. «ونس» خیلی ساده و صمیمی بامیهمانان آشنا می‌شد و باآنان گرم می‌گرفت.

رئیس دیپلماسی آمریکا رفتاری بی‌تکلف داشت و بهمین علت مدعوین ضیافت که عموما مشتاق آشنائی و گفتگو باونس بودند خیلی زود وراحت به مقصود می‌رسیدند.

گرچه ونس تا همین چندی پیش یک دیپلمات شناخته شده آمریکائی در عرصه بین‌المللی نبود، اما یک برخورد با او کافی است تا تسلط وپختگی سیاسی او را آشکار کند و همین امرنیزبه خود ثابت می‌کند که پرزیدنت کارتر برای انتخاب همکاران موثرش تاچه حد مطالعه کرده تا توانسته از بین چهره‌های حتی گمنام ، استعدادهائی را برگزیند که توانائی برگردن خلاء ناشی از غیبت عناصری چون هنری کیسینجر را داشته باشند.

در ضیافت دیشب، هنگامی که هما زاهدی نماینده مجلس‌شورای ملی به وزیر خارجه امریکا معرفی شد، ونس از اینکه خواهر سفیر شاهنشاه آریامهر را ملاقات می‌کند ابراز خوشحالی فراوان کرد و از کاردانی وتسلط اردشیر زاهدی سخن گفت .

علت علاقمندی به مینه‌سوتا

برخلاف رفتار ساده وغیر رسمی سایروس ونس، دیویداووون وزیر خارجه جوان انگلیس رفتاری رسمی وجدی داشت. اوون که برخلاف ونس همراه همسرش به تهران آمده است یکی ازجوانترین وزرای خارجه انگلیس وحتی جهان است. او اکنون کمتر ازسی‌و پنج سال دارد .

دیشب وقتی یکی از مدعوین ضیافت وزیر خارجه وبانو به‌دیوید اوون معرفی شد، ومعرفی کننده که معاون و سخنگوی وزارت خارجه آمریکا بود گفت که این ایرانی در ایالت مینه‌سوتا تحصیل کرده است، دیوید اوون گفت که از نظر او، مینه‌سوتا بهترین‌ایالت آمریکااست، و وقتی علت این انتخاب را از اوون پرسیدند جواب داد «برای آنکه بهترین سیاستمداران آمریکا در این ایالت پرورده شده‌اند.»

بگفته عده‌ای از حاضرین ، در این مورد بخصوص، تاکیداوون برو الترمانديل معاون پرزیدنت کارتر است که او نیز پرورده محیط سیاسی- آموزشی ایالت مینه‌سوتا میباشد.

سنت شکنی

مدعوین ضیافت دیشب وقتی به تالار صرف شام دعوت شدند، لدی‌الورود به‌این تالار دریافتند که امشب شاهد سنت شکنی‌هائی‌در نحوه پذیرائی‌های وزارت خارجه خواهندبود، زیرا برخلاف گذشته که همه مدعوین سریک میز نعل‌اسبی شکل بزرگ می‌نشستند، دیشب برای مدعوین میزهای ۸ نفره جداگانه چیده بودند. البته استفاده کنندگان از هر میز قبلا مشخص شده بودند .

در سمت راست وچپ میز خلعتبری، هالوک بایولکن دبیرکل سنتو (سمتی که خلعتبری قبل از انتصاب بمقام مقامی و سپس وزارت خارجه عهده‌دار آن‌بوده) وبانو، وسپس وزرای خارجه آمریکا، انگلیس و بانو وترکیه وبانو نشسته بودند .

مدعوین از یک میز که روی آن انواع اغذیه ایرانی چیده‌شده بود، غذا برمی‌داشتند وسپس پشت‌میز مخصوص خود می‌نشستند.

این نکته گفتنی است که‌غذاهای ایرانی (وبخصوص چلوخورش وکباب ایرانی) سخت بمذاق میهمانان خارجی خوش‌آمده بود.

پس از صرف شام، مدعوین متوجه یک تغییر اساسی دیگر در تشریفات پذیرائیهای وزارت امور خارجه شدند و آن کوتاه شدن مدت سخنرانی‌های رسمی بود چه خلعتبری‌طی سخنانی کوتاه ولی صمیمانه از حضور مدعوین ووزرای سنتو اظهار خوشحالی کرد ودبیر کل سنتو نیز به تبعیت از او طی سخنانی کوتاه محیط صمیمانه را ستود وتاکید کرد که همه اینجا خود را در خانه‌خود احساس میکنند.

وزیر خارجه آمریکا در انتهای صف

پس از آنکه مدعوین به‌تالار قبلی بازگشتند وچای و قهوه صرف کردند بتدریج عازم ترک ضیافت شدند، سایروس‌ونس نیز از جمله کسانی بود که آماده می‌شد تا از تالار بیرون برود . سرانجام او بدون آنکه متوجه شود صفی از مدعوین برای‌خداحافظی از خلعتبری و بانو تشکیل شده است، بسوی آنها رفت ولی وقتی‌متوجه صف شد بانتهای آن رفت. آنها که در صف بودند اصرار بسیارکردند که ونس بیش از آنها خداحافظی کند و باصطلاح نوبتشان را باو تعارف کردند، اما ونس بهیچوجه زیربار نرفت و صبر کرد تانوبتش رسید.

میهمان برجسته ایرانی

دیگر میهمانان ایرانی که دیشب گرد میز وزیران خارجه سنتو نشستند اینها بودند:

مهندس شریف امامی (رئیس مجلس سنا) - مهندس عبدالله‌ریاضی (رئیس مجلس شورایملی) - دکتر منوچهر اقبال (رئیس هیات مدیره و مدیر عامل شرکت ملی نفت ایران)- تیمسار ازهاری - (رئیس‌ستاد بزرگ ارتشتاران) - کریم پاشابهادری (وزیر اطلاعات و جهانگردی)- کریم معتمدی (وزیر پست وتلگراف وتلفن) - ابراهیم فرخ‌بخشیان (وزیر راه وترابری).

مدعوین ایرانی اغلب بابانو انشان در ضیافت شرکت کرده‌بودند.

پنج‌شنبه گذشته بمناسبت‌درگذشت شادروان میامك «پول‌تنگری» دانشجوی مدرسه‌عالی قضائی‌قم که‌بدنبال یک تصادف دارفانی رابدرودگفته مجلس یادبودی ازطرف آقای دکتر مظاهر مصفا رئیس‌این مدرسه‌و استادانشگاه تهران در مسجد محمدیه قم‌باشرکت اساتید و دانشجویان مدرسه عالی قضائی و هزاران تن‌از وجوه طبقات‌مختلف‌مردم قم‌برگزار گردید ، دراین مجلس ترحیم حضرت آیت‌الله العظمی آقای مرعشی نجفی نیز شرکت‌نمودند.

مجله جوانان دوشنبه‌ها منتشر میشود

شهبانو از نمایشگاه اکتشافات باستانشناسی دیدن کردند

علیاحضرت شهبانو بعد از ظهر دیروز از نمایشگاه اکتشافات باستان شناسی در تپه رصدخانه مراغه در دانشگاه تهران دیدن‌کردند .

در عکس از راست بچپ دکتر پرویز ورجاوند استاددانشگاه‌تهران آقای‌دکتر اقبال رئیس هیئت‌مدیره و مدیرعامل‌شرکت ملی نفت‌ایران خانم نهاوندی ، خانم شریفی و آقای دکترشریفی رئیس دانشگاه تهران افتخار حضور دارند.

علیاحضرت شهبانو بعدازظهر دیروز از نمایشگاه اکتشافات باستان شناسی در تپه رصدخانه مراغه و هم چنین‌نمایشگاه معماری‌جیمس‌استرلینگ معمار معروف انگلیسی در دانشگاه تهران بازدید فرمودند .

علیاحضرت شهبانو با هلیکوپتر به محوطه کتابخانه مرکزی دانشگاه تهران تشریف فرما شدند . و از طرف آقای دکتر اقبال رئیس هیئت‌مدیره و مدیر عامل شرکت ملی نفت ایران ، جابری انصاری وزیر مسکن و شهر سازی احمد هوشنگ شریفی رئیس‌دانشگاه تهران دکتر فقیه‌رئیس‌دانشگاه آذرآبادگان استاندار آذربایجان شرقی و معاونان دانشکده و استادان دانشگاه تهران‌مورد استقبال قرار گرفتند .

در مدخل کتابخانه مرکزی یکی از دانشجویان ضمن‌تقدیم دسته گل از طرف‌دانشجویان دانشگاه تهران تشریف فرمائی علیاحضرت شهبانو را خیر مقدم گفت و آنگاه روسا و استادان دانشگاه به حضور شهبانو معرفی شدند . در نمایشگاه اکتشافات باستان - شناسی که با همکاری‌دانشگاه های تهران آذرآبادگان و هم چنین سازمان ملی حفاظت‌آثار باستانی در تالار کتابخانه‌مرکزی و مرکز اسناد دانشگاه تهران ترتیب یافته‌است ،مورد بازدید علیاحضرت شهبانو قرار گرفت کار بررسی هاوکاوش های‌باستان‌شناسی درمحل‌تپه رصدخانه مراغه‌و کشف‌واحد های مختلف‌این مجموعه علمی که انجام‌آن به فرمان‌علیاحضرت شهبانو بر عهده دانشگاه‌آذر- آبادگان واگذار شده است‌کرد آوری شده .

در این نمایشگاه نمونه‌ای از خط منصوب به خواجه نصیرالدین طوسی و تصویر جالبی از سیمای این‌دانشمند بزرگ که در زمان حیات وی کشیده شده عرضه شده است در اینجا آقای دکتر ورجاوند استاد دانشگاه از روی نقشه ها تصاویر و عکس ها که از رصدخانه مراغه‌تهیه شده‌است اطلاعات لازم را به عرض علیاحضرت شهبانو رساند .

علیاحضرت شهبانو پس از بازدید از این نمایشگاه از نمایشگاه معماری جیمس - استرلینگ طراح معروف انگلیسی در سالن‌جدید دانشکده هنر های زیبای دانشگاه تهران بازدید فرمودند در این‌نمایشگاه شصت اثر از کار های مختلف این معماربرجسته انگلیسی که در تمام نقاط دنیا پراکنده‌است گردآوری شده‌مورد استفاده دانشجویان هنر های زیبای دانشگاه تهران قرار می - گیرد .

قرار است این معمار انگلیسی در ساختن یکی از موزه های بزرگ ایرانی که توسط دفتر مخصوص علیاحضرت شهبانو ساخته میشود همکاری کند .

علیاحضرت شهبانو آنگاه‌در محوطه آزاد دانشکده هنر های زیبا از هفت مجسمه‌ابستره کار رضا ایمانی فارغ‌التحصیل دانشکده هنرهای زیبای‌دانشگاه تهران دیدن فرمودندو وی را مورد تفقد قرار دادند .

وضع نامطلوب میدانهای توزیع مواد مصرفی

کمیته ملی حمایت از مصرف کننده لزوم ایجاد میدان های توزیع مواد مصرفی را تاکیدکرد و از مقامات مسئول خواست در احداث‌میادین توزیع مواد مصرفی بارعایت مقررات بهداشتی ، در تهران و شهرستان‌ها سریعاقدام کنند و بوضع نامطلوب فعلی بویژه در تهران سروسامان بخشند.

کمیته ملی حمایت از مصرف کننده همچنین خواستار تجدید نظر در شرایط فعلی توزیع شد و اعلام کرد که دراین زمینه‌باید ترتیبی داده شود که از دوباره کاری در حمل‌و نقل جلوگیری شود ، زیرا کمیته ملی معتقداست که هزینه های این دوباره کاری ها را درنهایت امر مصرف‌کننده متحمل خواهدشد و از سوی‌دیگر مقداری از کالاها و اجناس‌بویژه مواد مصرفی هم دراثر توزیع نادرست و دوباره کاری در حمل ونقل از میان خواهدرفت.

نصب برچسب

کمیته ملی حمایت از مصرف کننده یکباردیگر خواستاراجرای مقررات استانداردد‌باره کالاهائی که تاکنون‌استاندارد آنهاآجباری اعلام گردیده شد و توجه‌مقامات مسئول رابه الزام تولیدکنندگان نسبت‌به نصب برچسب که معرف پروانه ساخت ، کیفیت کالا و مدت مصرف ، ووزن‌و قیمت‌باشد، معطوف داشت .

۷۰ درصد متقاضیان گواهینامه «رد» شدند

۱۴۰ هزار زن و مرد سال گذشته در تهران گواهی‌نامه گرفتند

۱۴۰ هزار نفر زن و مرد درسال‌گذشته درتهران گواهینامه رانندگی دریافت‌کردند.

براساس گزارش راهنمائی و رانندگی تهران درمیان این عده ۱۱۲ هزار نفر گواهینامه پایه دوم شخصی و ۲۸ هزار نفر گواهینامه پایه یک که مخصوص رانندگی با اتومبیلهای سنگین وزن و بیابانی است دریافت کرده‌اند .

نیز در همین مدت ۵ هزار گواهینامه موتو سیکلت برای متقاضیانی‌که‌در امتحانات مربوط موفق شدند صادر شده است .

این آمار همچنین حاکی است که در دوماهه اول سال جاری ۹۱ هزار نفر برای دریافت گواهینامه رانندگی در مناطق مختلف تهران ثبت نام کرده‌اند .

بررسی درصدقبولی‌متقاضیان گواهینامه رانندگی‌نشان می‌دهدکه درسال گذشته‌تنها ۳۰ درصدازمتقاضیان دریافت گواهینامه رانندگی در امتحانات مربوطه موفق شده‌اند که علت عدم موفقیت ۷۰ درصد بقیه متقاضیان ضعف برخی از آموزشگاههای تعلیم‌رانندگی در مورد آموزش صحیح به متقاضیان ذکر شده است .

براساس همین آمار است که راهنمائی ورانندگی کلیه امور آموزشگاههای تعلیم رانندگی را زیرنظر گرفت‌تا این آموزشگاهها تحت ضوابط جدیدی که این اداره‌برایشان تعیین می کند به آموزش مقررات راهنمائی به متقاضیان دریافت گواهینامه بپردازند .

بررسی آمار متقاضیان‌دریافت گواهینامه رانندگی درسال گذشته همچنین نشان‌داده است که سال گذشته ۲۰ درصد ازمتقاضیان دریافت گواهینامه رانندگی را زنها تشکیل داده‌اند ، لیکن درصد زنان متقاضی گواهینامه رانندگی امسال بیش‌ازسال گذشته می‌باشد.

قابل توجه خریداران محترم تیرآهن نمره ۱۲ گروه صنعتی شهریار

بنابه تصمیم شورای بازاریابی آهن وفولاد بمنظور جلوگیری از احتکارو ایجاد بازارسیاه تیرآهن نمره ۱۲ کارخانجات پولادسازی شهریار موجودی‌کافی تیرآهن‌نمره ۱۰ونمره ۱۲ دراهوازودرتهران اعلام میدارد هریک ازخریداران تیرآهن نمره ۱۲ میتوانند براساس قیمت‌های مصوبه مرکز بررسی قیمت ها حداقل یک‌تریلی بوزن ۲۴ تن تاحداکثر ۵۰۰ تن مستقیما از شرکت خریداری نمایند.

از علاقمندان تقاضا میشودبه‌اداره فروش گروه‌صنعتی شهریار واقع درخیابان کریا ساختمان‌شهریار شماره ۲۴۸ تلفن‌های ۱۹-۸۳۰۰۱۷ مراجعه فرمایند.

شرکت سهامی آلومینیوم ایران

جهت خدمت در کارخانه تولیدآلومینیوم اراک به افراد ایرانی واجد شرائط زیر نیازمند است

۱- مهندس برق ۲ نفر با آشنائی بزبان انگلیسی و دو سال سابقه کار
۲- مهندس صنایع ۱ نفر با آشنائی به‌زبان انگلیسی و یکسال سابقه کار
۳- مهندس متالورژ ۱ نفر با آشنائی به زبان انگلیسی و دو سال سابقه کار

از داوطلبان واجد شرایط خواهشمنداست در اسرع وقت به اداره کارگزینی کارخانه واقع در ابتدای‌جاده‌اراک-تهران مراجعه و یا درخواستهای خود را باذکر مشخصات کامل به آدرس‌اراک - صندوق پستی شماره ۳۱ ارسال دارند .

خانه دلخواه ، ویلای کنار دریا ، اتومبیل دلخواه، باغ ییلاقی ، قالی و تلویزیون رنگی ، سری جواهر ، اثاث منزل ، سکه های طلا ، بورس تحصیلی و ...

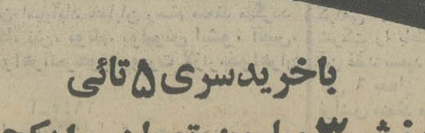

دور دنیا با پان امریکن

۱۰ گنج ۳۰ میلیون تومان

با بلیطهای مخصوص سالگرد

باخریدسری ۵ تائی

۱۰ گنج به‌ارزش ۳ میلیون تومان رایکجابرنده شوید