خبرنگار اعزامی اطلاعات از جده گزارش میدهد

برای معلمان در ۵ نقطه تهران خانه سازی میشود

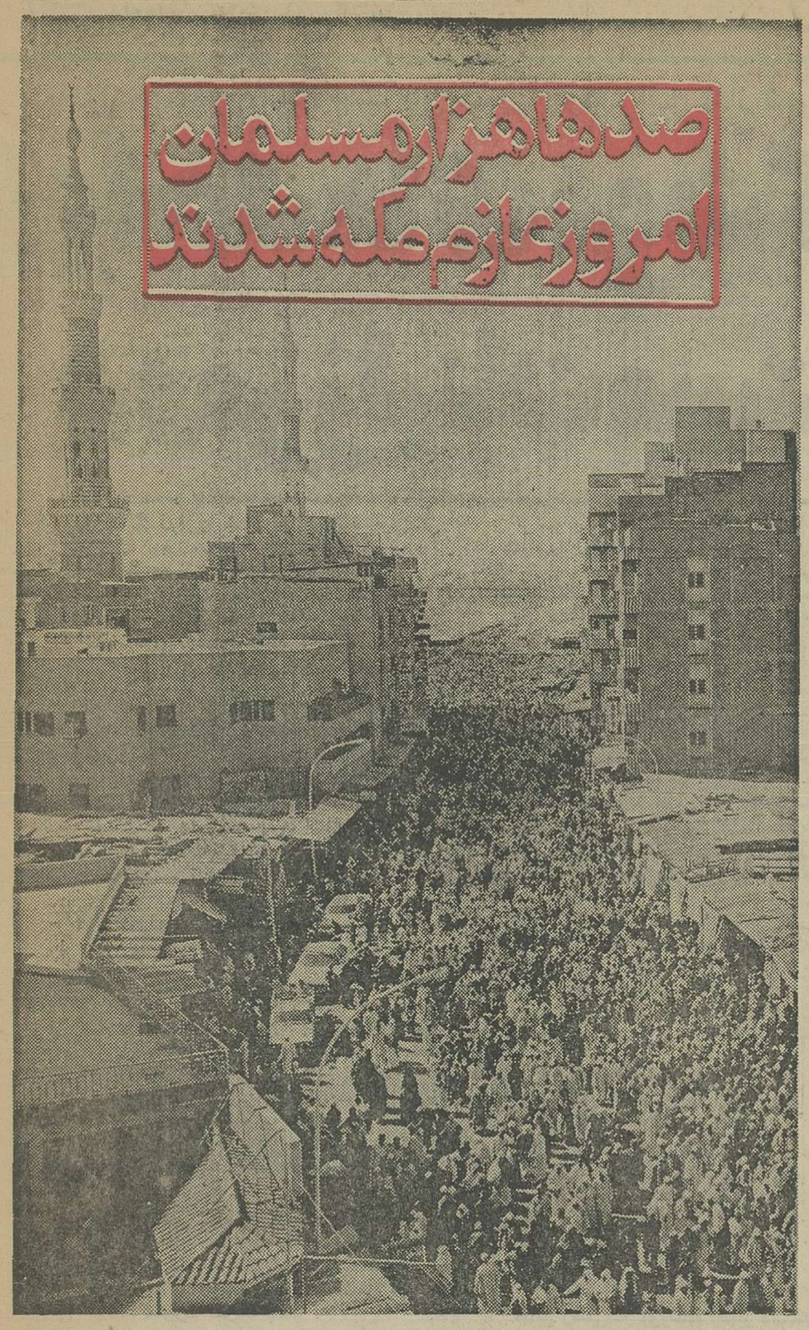
صدها هزار مسلمان
امروز عازم مکه شدند

صدها هزار زائرانی که در مدینه و جده بسر میبرند برای ادای فریضه‌حج عازم مکه معظمه شدند . عکس‌زائران را درمدینه پس از گزاردن نماز در داخل و خیابان مقابل مسجد پیغمبر نشان میدهد .
(عکس از مهدی کاشیان خبرنگار اعزامی اطلاعات)

چهارمین زائرایرانی سکته کرد ومرد

در صفحات ۳ و ٤

۲۸ صفحه
اطلاعات
سه‌شنبه دوم آذرماه ۲۵۳۵ شماره ۱۵۱۷۰ تکشماره ۱۰ ریال

نقشه‌ها و نمونه های ساختمان تا ۳ ماه دیگر تهیه خواهد شد

●

قسمتی از ۲ میلیون متر مربع اراضی به‌معلمان واگذار میشود

در صفحه ٤

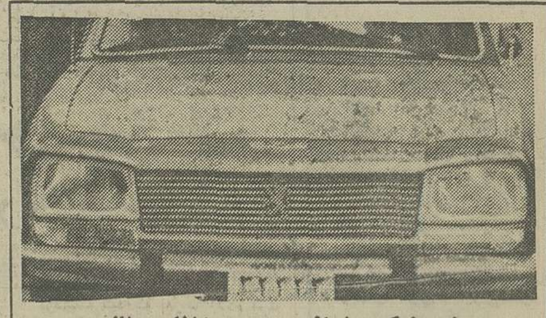

براساس مذاکرات نهائی پژو وایران ناسیونال

۱۰۰ هزار اتومبیل پژو در ایران ساخته میشود

★ فولکس واگن برای ساخت این اتومبیل درایران مذاکراتی انجام داد

خبرگزاری رویتر امروزاعلام کرد : مقامات‌کارخانه فولکس واگن مذاکراتی برای تولید احتمالی مدل‌های فولکس‌واگن در ایران با شرکت های‌ایرانی انجام داده‌اند .

کارخانه فولکس‌واگن باتولید دقیقه‌ای یک اتومبیل ، حدود ۲۵ هزار کارگر ، کارمند و متخصص دارد و از چندی‌قبل تولید ۲ نوع فولکس واگن را در امریکای جنوبی آغازکرده است.

در تهران گفته شد : مقامات فولکس واگن طی ماه های گذشته مذاکراتی برای تولید وانت فولکس واگن‌و مدل‌های سواری آن‌با سازندگان‌اتومبیل در ایران داشته‌اند ، اماتوافق هائی روی زمینه های فوق بدست نیامده است و هنوز از نتیجه قطعی‌این مذاکرات‌اطلاع دقیقی در دست نیست .

ساخت پژو

خبرنگارمامینویسد :مذاکرات برای تولید اتومبیل سواری پژو در ایران ادامه دارد و در حال حاضر یک گروه عالی رتبه از مقامات کارخانه«پژو» در ایران مشغول گفتگو با مقامات ایران‌ناسیونال‌میباشند. اعضای این گروه که چند روز قبل به تهران آمده‌اند ضمن بازدید از کارخانه های ایران ناسیونال و چند واحد تولیدی که در امر ساخت قطعات و لوازم اتومبیل فعالیت دارد گفتگو های وسیعی رابامقامات ایران ناسیونال آغاز کرده‌اند، این گفتگو ها در سطح‌مقامات ایران ناسیونال و پژو ظرف یکی‌دوروز آینده پایان‌خواهد گرفت وباحتمال قوی تا اواخر دسامبر آینده (یک ماه و نیم دیگر) قرارداد مربوط به‌تولید پژو در ایران بامضاء نهائی خواهد رسید.

براساس گفتگو هائی که‌مقامات ایران ناسیونال بامدیران پژو دارند سالانه یکصد هزار پژو در ایران تولید خواهد شد .

اعلامیه دربار شاهنشاهی

احمد شفیق درگذشت

در صفحه ٤

اسرائیل آماده جنگ اتمی علیه اعراب شد

★ اسرائیل اخطار کرد در لبنان و سوریه وارد جنگ میشود

پنجمین جنگ اعراب واسرائیل ممکن است هر لحظه از جنوب لبنان آغاز شود

در صفحه ۲

درصورت فوت پدر ومادر

بفرزندان کارمندان ۲ حقوق وظیفه پرداخت میشود

در صفحه ٤

سلاح جدید شوروی ماهواره امریکا را «کور» کرد

● درجنگ ماهواره های امریکا و شوروی یك ماهواره دیگر امریکا آسیب دید

● امریکا از عمل متقابل علیه ماهواره های شوروی عاجز مانده است

در صفحه ۲

قیمت تخت برای بیماران بیمه تعیین شد

بیمارستان های تهران و شهرستانها به ٦ درجه تقسیم بندی شدند .

قیمت تخت برای بیماران بیمه دربیمارستانهای درجه‌یک ۱۳۰ تومان و در بیمارستان های درجه ٦ چهل تومان تعیین‌شد.

درجه بندی بیمارستانها با پایان یافتن کار ارزشیابی به آنها ابلاغ خواهد شد .

امروز اعلام شد که هیئت ارزشیابی بیمارستان های‌تهران و شهرستانهاکه زیر نظرمعاون امور درمانی و اجرائی‌وزارت بهداری سرگرم ارزشیابی ۱۰۳ بیمارستان خصوصی‌و عمومی تهران و ده ها بیمارستان شهرستانها است پس ازتطبیق وضع این بیمارستانها باطرح درجه‌بندی بیمارستانها قیمت تخت های بیمارستانی رابرای بیماران بیمه درهر بیمارستان تعیین خواهد کرد.

براساس طرح درجه بندی بیمارستان ها نرخ تخت بیمارستانی برای بیماران بیمه در بیمارستان های درجه یک ۱۳۰ تومان.

در بیمارستان های درجه دو ۱۰۰ تومان.

در بیمارستان های درجه سه ۸۰ تومان.

ودر بیمارستان های درجه چهار ٦٥ تومان ودربیمارستان های درجه پنج ودر بیمارستان زیر استاندارد برحسب مورداز ٤۰ تومان تا ٦۰ تومان تعیین شده است.

ازاین مبالغ ، بیمار بیمه‌باید ۱۰ در صد بپردازد و ۹۰ در صد دیگر را بیمه خواهد پرداخت .

براساس ارزشیابی که در حال حاضر انجام میشود حدود۱۵ بیمارستان پایتخت با توجه به امتیازاتی که از حیث تجهیزات و نیروی انسانی و ساختمان ووسایل پزشکی‌به‌آنهاداده‌شده درجه یک بشمار خواهندآمد.

امروز در صفحات ویژه ۲۸ هزارروز تاریخ ایران وجهان

دکتر میلسپو به‌دادگستری شکایت کرد

بحران روانی مردم ایران را تهدید می کند

ملاقات کارتر بافورد

جیمی‌کارتر و همسرش دیروز به کاخ‌سفید رفتند و ضمن ملاقات با پرزیدنت فورد وهمسرش از قسمت‌های مختلف کاخ سفید دیدن کردند. عکس‌پرزیدنت فوردو جیمی کارتر را در این ملاقات نشان‌می دهد .

عکس رادیوئی آسوشیتدپرس

رسیدگی به‌مالیات ۳۵۰ هنرمندوخواننده‌شروع شد

در صفحه ۳

کلی بازنشستگی راپس گرفت

منتظر مسابقه انتقامی علی - فورمن باشید

محمدعلی : پول چیز خوبی است . حیف است که باین زودیها رینگ را ترک کنم . اولین مسابقه بعدی من هم با جورج فورمن میباشد . یادتان هست که دفعه قبل چطور ناک‌اوتش کردم .

ملوان نخستین فینالیست

فوتبال‌جام حذفی

درصفحه ۲۱

٦۱۳ قاضی تقاضای ترفیع کردند

کمیسیون مقدماتی ترفیع‌قضات دادگستری سرگرم رسیدگی به ٦۱۳ درخواست ترفیع قضات مرکز وشهرستانها است .

اولین جلسه کمیسیون ساعت ٤ بعدازظهر دیروزدردفترغلامرضا کیانپور وزیر دادگستری تشکیل گردید. کمیسیون مقدماتی‌ترفیع قضات دادگستری‌مرکب ازآقایان احمد فلاح رستگار دادستان کل، عباسعلی بشیر فرهمند ، حسین اشرف سمنانی و حسین نجفی ، روسای شعب دیوان عالی کشور، قاسم رئیسیان معاون‌اداری ومالی، حمید اردلان مدیر کل کارگزینی و منصور مفیدی مدیر کل امور قضایی است .

اطلاعیه سرشماری

هم‌میهنان ارجمند

مرکز آمار ایران ضمن سپاس فراوان‌ازهمکاری ارزنده هم‌میهنان‌درانجام‌سرشماری‌عمومی نفوس‌و مسکن‌سال ۲۵۳۵شاهنشاهی، به‌اطلاع میرساند : درصورتیکه‌بهر علتی ماموران سرشماری‌به‌منزل شمامراجعه‌نکرده‌اند، تقاضا داردمراتبرا حداکثر تا۵ آذرماه سال‌جاری‌بمرکز سرشماری شهرستان خود گزارش فرمائید .

در تهران با تلفن های ٦۵۹۸۹۲ ، ٦۵۱۹۲۱ ، ٦۵۱۹۵۵ ، ٦۵٦۰۸۵ ، ٦۵٦۰۸۳ - ٦۵٦۰۸۷ - ٦۵٤٤٦۸ و ٦۵۵۰۷۱ از ساعت ۷صبح الی‌ساعت ۲۰ تماس بگیرید و یابه آدرس زیر اطلاع دهید :

ساختمان شماره ۳ مرکز آمارایران-بولوارالیزابت- خیابان میکده (جنوب سازمان آب تهران)

مرکزآمارایران

جناب آقای مهندس عبدالله سرشار
از طرف خود و کلیه مدیران و کارکنان‌شرکت ایران پلاتوپیمان درگذشت مادر گرامیتان را صمیمانه تسلیت می‌گویم .
محمداسماعیل علی‌خانی

دانشگاه اصفهان برای تربیت تکنیسین داروسازی داوطلب می‌پذیرد
بقیه در صفحه ۱۰

مطب
دکتر محمد حسین جهانسوزی
متخصص بیماریهای جهاز هاضمه
به‌محل سابق خیابان شاهرضا دروازه دولت - کوچه فتوحی انتقال یافت . تلفن مطب، ۸۲۹۲٦٤ منزل۸۲۰٦۰٦

مجله دنیای ورزش همه هفته روزهای شنبه منتشر میشود

هر لحظه ممکن است جنگ بین سوریه واسرائیل آغاز شود

واحدهای موشکی اسرائیل در مرز لبنان مستقر شد

تل‌آویو - خبرگزاری ها - منابع اگاه اسرائیلی دیروز گفتند که اسرائیل نیرو های نظامی خود را در سراسر نقاط مرزی خود با لبنان ، تقویت کرده و به سوریه اخطار داده است که نباید نیرو های خود را بسوی مرز های اسرائیل حرکت دهد .

یک مقام نظامی اسرائیلی گفت : تقویت نیرو های ما در جوار مرز لبنان را نباید یک اقدام تهاجمی از جانب اسرائیل تلقی کرد . این کار مانع از تغییر یک جانبه‌ئی خواهد شد که سوریه میخواهد در وضع مرزی لبنان پدید اورد و نیز پاسخی است به تجدید فعالیت های چریکی فلسطینی‌ها در سراسر مرز اسرائیل - لبنان . نیرو های نظامی سوریه که مامور حراست از مقرات آتش‌بس در لبنان هستند ، تاکنون ،سراسر خاک لبنان‌را باستثنای نواری از جنوب صیدون اشغال کرده‌اند ،و گزارشهای رسیده حاکی است که این نیرو ها ازصیدون بسوی جنوب حرکت کرده‌اند .

اخطار اسرائیل

اسرائیل از طرف واشنگتن ، پیام تازه‌ئی برای سوریه فرستاده ، و ضمن آن این اخطار قبلی خود را تکرارکرده است که نمیتواند حضور نیرو های سوریه را در پشت مرزهای خود یا بازگشت چریک های فلسطینی به پایگاه های‌شان در جنوب لبنان را تحمل کند .

یک مقام نظامی اسرائیلی گفت : در این اخطار خاطرنشان شده است که سوریه هنوز موشک های ضد هوائی با هواپیما ، در لبنان مستقر نکرده است ، اما نادیده نمیتوان گرفت که به‌آسانی و سرعت میتواند این کار را بکند .

همین مقام نظامی اسرائیلی گفت : « ما اقدام هائی برای حراست ازآرامش در مرزهای‌خود بعمل آورده‌ایم، اما این آرامش را فقط تازمانی میتوان حفظ کرد که از جانب سوری‌ها یا چریک های فلسطینی اقدامی تهاجمی علیه ما صورت نگرفته باشد .

از سوی دیگر ، یک مقام بلند پایه در وزارت امور خارجه اسرائیل گفت:« اخطار تازه اسرائیل ، تایید همان «خط سرخ» است که نه‌فقط جنبه جغرافیائی دارد ، بلکه به طبیعت نهضت های عرب نیز مربوط است .»

یک مقام اسرائیلی اخطارکرد اگر نیرو های‌سوریه از رودخانه « لتیانی »واقع در جنوب لبنان عبور کنند ، اسرائیل متوسل به قدرت نظامی خود خواهد شد .

سخنگوی وزارت امورخارجه اسرائیل گفت:امروز هم مانندگذشته نسبت به تغییراتی که بر امنیت مرز های جنوبی ما اثر دارد، توجه دقیقی داریم.

ژنرال مردخای‌گور رئیس ستاد ارتش اسرائیل ، دیروز گفت : « از دیدگاه اسرائیل ، ما به مرحله‌یی ناخوشایند رسیده‌ایم . نیرو های نظامی سوریه در دو جاده مرکزی منتهی به قلب اسرائیل ، نظارت مسلطی‌پیدا کرده‌اند و ما به خاطر برحذر داشتن سوریه نیرو های نظامی خود را در جوار مرزهای جنوبی‌مان تقویت کرده‌ایم .

ضمنا « شمعون پرز وزیر دفاع اسرائیل دیروز اخطار کرد که اسرائیل به هیچ روی اجازه نخواهدداد که چریک های فلسطینی و نیرو های « خارجی » در نزدیکی مرز های اسرائیل مستقر شوند .»

مسئله‌ای که اکنون بیشتر موجب تشویش خاطر رهبران لبنان و سوریه شده آشفتگی شدید اوضاع در مناطق جنوبی است .

پاره‌ای از کارشناسان نظامی بیم آن دارند که با پایان جنگ داخلی لبنان انفجار شدیدی در مناطق مرزی لبنان و اسرائیل روی دهد .

اسرائیل پس از ورود کلامسبزهای عربی به لبنان بار ها اخطار کرده است . که حضور نیرو های پاسدار صلح عربی و یا کماندو های فلسطینی را در مرز های خود تحمل نخواهد کرد .

عواقب وخیم

منابع رسمی در اورشلیم اظهار داشتند که اسرائیل بار دیگر سوریه را از نزدیک شدن به خط سرخ‌برحذر داشته است .

بگفته همین محافل اسرائیل بوسیله آمریکا برهبران سوریه اخطار کرده است که تجاوز از « خط سرخ »عواقب وخیمی ببار خواهد آورد .

ازسرائیل ضمنا نظر خودرا درباره اوضاع مناطق مرزی لبنان برهبران آمریکا اطلاع داده و. تاکید کرده است تنها پاسداران مرزی لبنان میتوانند در مناطق مرزی مستقر شوند .

از سوی دیگر بگزارش خبرنگاران نظامی درتل‌آویو اسرائیل از روز یکشنبه باقدامات احتیاطی شدیدی در مرز های لبنان و تعداد زیادی از واحد های زرهپوش و موشکی خود را در این منطقه متمرکز کرده‌است .

پنجمین جنگ

کارشناسان نظامی اظهار عقیده میکنند که بانزدیک شدن نیروهای عربی بمرزهای لبنان بعید نیست پنجمین جنگ اعراب و اسرائیل‌از مناطق جنوبی لبنان آغازشود.

از سوی دیگر اسرائیل بهکورت‌والدهایم دبیر کل سازمان ملل متحد اطلاع داد که با تمدید ماموریت کلاه آبی‌ها در بلندیهای جولان بمدت شش ماه دیگر موافقت کرده‌است.

دولت اسرائیل ضمنا در نامه خود بدبیر کل سازمان ملل‌متحد ادعای سوریه را دایر برآینکه مسئولیت عدم پیشرفت مذاکرات صلح متوجه اسرائیل است‌جدارد کرده است . شمعون پرز وزیر دفاع اسرائیل دیروز پس از بازدید از مرزهای لبنان دریک مصاحبه‌رادیوئی‌گفت‌عجالتا تغییری در اوضاع مناطق جنوبی لبنان روی نداده و اثری از نیرو های سوریه دراین منطقه دیده نمیشود . اما با پیشروی نیرو های سوریه بطرف جنوب لبنان حالت فوق‌العاده در اسرائیل تقویت گرفته است ،شمعون پرز درباره گلوله‌باران دهکده های اسرائیلی بوسیله بازوکاو سلاحهای سنگین دیگرگفت دولت اسرائیل بدقت مراقب اوضاع است و اجازه نخواهد داد این حوادث تکرار شود.

زرادخانه اتمی اسرائیل آماده پیکار باارتش‌های عرب

تل‌آویو - یونایتدپرس - اسرائیل ظاهرا زرادخانه مهمی از بمب های اتمی ایجاد کرده است تا در صورتیکه نیروهای متعارفی آن نتواند در یک جنگ احتمالی ارتش های عرب را متوقف کند علیه آنها از سلاح اتمی استفاده نماید .اسرائیل بارها گفته‌است‌که اولین کشوری نخواهد بود که سلاح های اتمی واردخاورمیانه خواهد کرددر حالی که کارشناسان نظامی کشور های باختری اظهار میدارندکه اسرائیل تاکنون تا ۲۰ بمب اتمی به‌قدرت بمبی که‌امریکا در هیروشیما مورد استفاده قرارداد تولیدکرده است .

چندی قبل هنگامیکه هیئتی از سناتور های امریکایی‌از اسرائیل دیدن میکردند دولت اسرائیل به آنها اجازه نداد که از تاسیسات اتمی «دیمونا» در صحرای نگف دیدن کنند واین رفتار یکباردیگر توجه جهانیان را به ظرفیت اتمی کشور یهود جلب کرد ، امتناع اسرائیل از برملا کردن اسرار فعالیت های اتمی خود برای نمایندگان کشوری چون امریکا که نزدیکترین متحد اسرائیل‌است باعث قوت گرفتن این شایعه گردیده که اسرائیل نیز سرانجام به‌کلوب کشورهای دارنده سلاح های اتمی یعنی‌امریکا -شوروی- چین - انگلستان - فرانسه وهند پیوسته است . در بهار گذشته منابع ضد اطلاعاتی امریکا گفته بودند که اسرائیل ۱۰ تا ۲۰بمب اتمی ساخته که برای بکار برده شدن در یک جنگ آماده هستند . اخیرا یک مقام وزارت خارجه امریکا نیز گفته بود که اسرائیل بقدر کافی پلوتونیوم تولید و ذخیره کرده است تا برای تولید ۲۰ بمب اتمی کافی باشد .

۱۷ کشور خواستار بازگشت فلسطینی‌ها شدند

سازمان ملل- رویتر - در قطعنامه‌ای که‌دیشب بوسیله۱۷ کشور وابسته به جهان سوم وبلوک کمونیست تسلیم‌مجمع عمومی سازمان ملل متحدشده ضمن آن که‌خواسته شده‌است اسرائیلی‌ها باید تا ژوئن‌آینده از تمامی سرزمین های اشغالی اعراب خارج شوند ، بازگشت تدریجی فلسطینی‌هائی که پس از تاسیس اسرائیل در سال ۱۹۴۸ آواره شده‌اند به سرزمین های اجدادی خود امری لازم اعلام شده‌است .

بموجب این قطعنامه سازمان ملل باید در نخستین فرصت پس ازتاسیس یک دولت‌مستقل فلسطین اجرای کامل قطعنامه مربوط به‌حقوق ملت فلسطین را برعهده گیرد .

امریکا از «وتو» کردن عضویت خودداری کرد .

آنگولا به‌عضویت‌سازمان ملل پذیرفته‌شد

سازمان ملل - آسوشیتدپرس- شورای امنیت سازمان ملل دیروز (دوشنبه) توصیه کرد که‌آنگولا به صدو چهل و ششمین کشور عضو سازمان ملل تبدیل شود .

تقاضای عضویت آنگولا در سازمان ملل اکنون به مجمع عمومی میرود و در آنجا بدون تردید مورد پشتیبانی پرشور اکثریت بزرگ کشور های عضو سازمان ملل متحد قرار خواهد گرفت.

منابع سازمان ملل گفته‌اند که هیئت نمایندگی آنگولا مایل است اخذ رای درباره عضویت‌این کشور در سازمان ملل تارسیدن «خوزه‌ادوارد و دوس‌سانتوس» وزیر خارجه آن کشور بتاخیر افتد . شورای امنیت عضویت آنگولا در سازمان ملل را با اکثریت ۱۳ رای موافق وبدون رای مخالف تصویب کرده‌است نماینده امریکا از دادن رای خودداری کرد و نماینده چین‌نیز از شرکت در دادن رای‌خودداری نمود . بزرگترین مانع در راه عضویت آنگولا در سازمان ملل روز جمعه گذشته هنگامی ازمیان برداشته شد که امریکا اعلام کرد که برخلاف ۲۳ ژوئن گذشته این بارازحق وتوی خوددر شورای امنیت‌استفاده نخواهد کرد تابه حضور نیرو های کوبایی در آنگولا اعتراض کند . باآینحال ویلیام اسکرانتون نماینده امریکا در سازمان ملل دیروز نیزاظهار داشتکه کشوروی هنوزنمیتواند از عضویت آنگولا در سازمان ملل پشتیبانی کند زیرا رژیم مارکسیست آنگولا کماکان تنها کنترل تزلزل قسمت عمده اراضی آن کشور را در دست دارد و هنوز هم اساسا محتاج‌کمک نیرو های اشغالگر کوبایی است که تعدادشان در آنگولا بین۱۲ هزار تا۱۵ هزار نفر است .

اسکرانتون اضافه کرد که خودداری امریکا از مخالفت ورزیدن با عضویت آنگولا در سازمان ملل بخاطر احترامی‌است که واشنگتن برای‌تمایلات‌دوستان افریقایی خود قایل است .

اخبار کوتاه جهان

استقبال از برژنف

● بوخارست-خبرگزاریها- لئونید برژنف - دبیر کل حزب کمونیست‌شوروی دیروز با ورود به بوخارست ، پایتخت رومانی ، سفرتازه‌ی‌خود را به کشور دیگری در اروپای شرقی آغاز کرد که سیاستی مستقل از کرملین دارد - در حالی که همان دیروز ، انیوب ریچاردسون ، وزیر بازرگانی امریکا نیز ، در بوخارست موفق شد که قرارداد بازرگانی ده ساله‌ای با رومانی‌منعقد کند که موید همکاری های اقتصادی و فنی گسترده‌ای بین دوکشور است .

لئونید برژنف ، که دیروز در فرودگاه تارماک مورد استقبال نیکلای چائوشسکو رئیس جمهوری رومانی قرار گرفت پس ازورود به فرودگاه گفت که اطمینان دارد نخستین سفرش به رومانی طی ده سال اخیر برا.حیزنده حسن تفاهمی سازنده در روابط رومانی‌وشوروی خواهد بود .

برژنف و چائوشسکو، در فرودگاه یکدیگررا در آغوش کشیدند ، برژنف در ضیافت شامی که پرزیدنت چائوشسکو دیشب بافتخار او داد ، گفت : « ما در اتحاد شوروی ارزش زیادی برای‌همکاری باجمهوری سوسیالیستی رومانی قائلیم و فکرمی کنیم که هرقدر دامنه این‌همکاری گسترده‌تر باشد آرمان صلح و سوسیالیسم که هدف مشترک ماست ، مویدتر خواهد بود . »

اخطار هند به پاکستان

● واشنگتن - آسوشیتد پرس - هنددیروزاخطار کرد که پیشنهاد وزارت دفاع آمریکا در مورد فروش ۱۱۰ فروند هواپیمای بمب‌افکن‌سبک از نوع آ ۷ به پاکستان ممکن است سبب شود که مسابقه تسلیحاتی تازه‌ای برپا گردد و صلح شبه قاره هند را به مخاطره اندازد .

هنری کیسینجر وزیر خارجه آمریکا به اخطار هند جواب داده است‌که دولت فورد در نظردارد اتخاذ تصمیم نهایی در مورد فروش هواپیما های بمب‌افکن آ - ۷ را برعهده دولت جیمی کارتر رئیس جمهور آینده آمریکا بگذارد .

کی‌سینجر مضافا به وزیر خارجه هند گفته است که آمریکا فروش اسلحه و جنگ‌افزار به پاکستان را در آینده مشروط به بیرون ماندن پاکستان از کلوب کشور های دارنده سلاحهای اتمی خواهد کرد . این بدان معنی است‌که اگر قرار باشدکه‌پاکستان در آینده اسلحه‌ای از آمریکا دریافت‌کندمجبور است از دریافت کارخانه پالایش مجدد اورانیوم از فرانسه چشم پوشی کند . کارخانه مذکور قادر است ماده اولیه مورد نیاز رابرای‌ساخت بمبهای اتمی‌تولید نماید.

با استفاده از اشعه لیزر

سلاح جدید شوروی ماهواره جاسوسی امریکا را کور کرد

نیویورک- خبرگزاری‌فرانسه- مجله «پنت هاوس» در شماره اخیر خود فاش کرد شورویها با استفاده از ماهواره‌یی‌مجهز به اشعه «لیزر» یک ماهواره جاسوسی امریکا را در فضا ، کور کرد و به یک ماهواره دیگر آسیب رسانده‌اند .

«تادزولک» نویسنده این گزارش که سابقا خبرنگار روزنامه نیویورک تایمز بود تصریح کرده‌است که شورویها دربهار گذشته و اوایل سال جاری مسیحی چند ماهواره جاسوسی امریکارامورد حمله قرارداده‌اند. مجله نیویورکی در پایان گزارش خود اضافه کرده است که دولت جرالد فورد برای جلوگیری از عکس‌العمل افکار عمومی که ممکن بود مذاکرات مربوط به امضای یک قرارداد جدید پیرامون محدود کردن سلاح های استراتژیکی با شوروی را بامشکلات تازه‌ای روبرو کند ، سکوت کرده است.

در همین گزارش گفته شده است که پاره‌ای از کارشناسان واشنگتن ، اظهار داشته‌اند که ناکامی امریکا از عمل متقابل در برابر شوروی ،نشان‌میدهد که امریکا ،هنوز از لحاظ ماهواره های‌مجهزبه اشعه‌لیزر، دارای قدرتی برابر شورویها نیست.

آلن‌وود ، معاون وزارت دفاع امریکا در امور عمومی گفت : ما هنوزدلایلی دردست نداریم که اظهارات مندرج در گزارش های مجله پنت‌هاوس را تایید کند ، اما در صورتی که تحقیقات انجام شده نشان دهد که‌گزارش‌ها واقعیت‌دارند آمریکا در این مورد واکنش شدیدی نشان خواهد داد.

درخواست تاسیس دفتر اطلاعاتی الفتح تسلیم وزارت دادگستری آمریکا شد

واشنگتن - خبرگزاری فرانسه- سخنگوی وزارت امور خارجه امریکا تائید کرد که سازمان آزادی‌بخش فلسطین درخواستی برای‌بازکردن یک دفتر اطلاعاتی در واشنگتن به وزارت‌دادگستری تسلیم کرده است.

سخنگوی وزارت امور خارجه امریکا تاکیدکرد که ایالات‌متحده به هیچ وجه روش خودنسبت به سازمان آزادی بخش‌فلسطین را تغییر نداده است و تا وقتی که موجودیت اسرائیل و قطعنامه های شماره ۳۴۲ و۳۳۴ شورای‌امنیت از جانب مقاومت فلسطین برسمیت شناخته نشده امریکا در روش خود نسبت به مقاومت فلسطین تغییری نخواهد داد.

معذلک‌سخنگوی وزارت امور خارجه امریکا در پاسخ خبرنگار آژانس‌یهود گفت اجازه تاسیس دفتر اطلاعاتی سازمان آزادی بخش فلسطین در واشنگتن از صلاحیت‌وزارت دادگستری است امانگفت که وزارت امور خارجه امریکا نظر خودرا دراین مورد به دادگستری اطلاع داده است یاخیر.

کودکان شهر بندری تریپولی‌که با پایان گرفتن جنگ خونین ۱۸ ماهه‌لبنان جرات ظاهرشدن در خیابانها را پیدا کرده‌اند گرد یک تانک تی - ۵۴ ساخت شوروی حلقه‌زده‌اند تا عکسی بیادگار از آنها گرفته شود : ابزاری‌که‌دیروز خون میریخت امروز وسیله تفریح کودکان شده است .

لبنان سی‌وسومین سالگرد استقلال خود راجشن‌گرفت

راست گرایان: ماسلاحهای خودراحفظ خواهیم کرد

بیروت - خبرگزاری فرانسه- دو هفته پس‌از استقرار کلامسبز های عربی‌در شهر بیروت‌اوضاع در سراسر لبنان همچنان آرام است . دیروز بمناسبت سی و سومین سالروز استقلال لبنان مراسم ساده‌ای در پایتخت ودیگر شهر های بزرگ برگزار شد .

بشیر جمائیل فرمانده نیروهای محافظه‌کار ضمن نطقی در برابر یکهزار نفر از چریکهای راست‌گرا در نزدیکی اردوگاه سابق فلسطینی ها در تل‌زعتر گفت ما سلاح های خود را تا وقتی خارجیان تا آخرین نفر خاک لبنان‌راترک نگفته‌اند حفظخواهیم کرد. فرمانده چریکهای محافظه‌کار افزود با نبرد سیاسی کما در پیش داریم بمراتب مشکل‌تراز جنگ خواهد بود . یکی دیگر از رهبران فالانژ نیز ضمن نطقی در همین اجتماع گفت میتینگ آینده ما برای یادبود سالروز استقلال کشور در صبرا تشکیل خواهد شد . صبرا بزرگترین اردوگاه فلسطینی ها در مغرب بیروت است .

از سوی دیگر امروز هیئتی از «جبهه لبنانی» محافظه کاران مسیحی برای گفتگو در باره‌آینده روابط لبنان و سوریه رهسپار دمشق میشود امین جمائیل پسر پیرجمائیل ودانی شمعون فرمانده نیرو های حزب ناسیونال لیبرال و پسر وزیر کشور لبنان و چند تن دیگر از رهبران محافظه‌کاران عضو این هیئت هستند .

یک هفته پس از استقرارنیرو های کلاه سبز که اکثریت آنهارا نیروهای سوری تشکیل میدهند دمشق بمرکزثقل‌سیاست‌خاورمیانه عربی تبدیل شده است . روز یکشنبه ملک حسین پادشاه‌اردن و نخست وزیرش بدران‌ازپایتخت سوریه دیدن کردند.

یاسر عرفات رهبر سازمان آزادی بخش فلسطین نیز ظرف پنج روز اخیر سه‌بار از دمشق دیدن‌کرده است . روز شنبه نیز رهبر شیعیان امام موسی صدر رهبر شیعیان لبنان را پذیرفت قرار است عرفات ظرف امروز یا فردا باردیگر عازم دمشق شود .

آلون : اسرائیل حاضر است بحالت جنگ بامصر پایان دهد

لاهه - خبرگزاری فرانسه- ایگال‌آلون‌وزیرخارجه اسرائیل ضمن مصاحبه‌ای که دیشب از تلویزیون هلند انتشار یافت گفت اسرائیل هر لحظه حاضر است برای پایان دادن به‌حالت جنگ با مصر یا مقامات قاهره واردمذاکره شود .

ایگال‌آلون سخنان اخیر سادات‌را «بسیارمثبت» توصیف کرداما افزود که ارزشواقعی سخنان رئیس جمهوری‌مصرتنها در پشت‌میز کنفرانس روشن می شود ماترجیح میدهیم که این کنفرانس در ژنو تشکیل شود . اما اسرائیل حاضر است درهر جای دیگر با نمایندگان مصر پشت میز بنشیند . اگر مصری ها بخواهند این کنفرانس در کیلو متر ۱۰۱ صحرا تشکیل شود ما حاضریم بصحرا برویم. اگر مصری‌هابخواهند کنفرانس در قاهره تشکیل شود مابه‌این شهر خواهیم رفت . چه دیدار قاهره یکی از بزرگترین آرزو های من است .

کارتر و همسرش از کاخ سفید دیدن کردند

واشنگتن - آسوشیتدپرس- خانم رزالین کارتر همسر رئیس جمهور آینده امریکا دیروز یک ساعت ازوقت خودرا در کاخ سفید و اشنگتن‌گذراندو درخانه‌ای که قرار است‌از۲۰ ژانویه‌آینده باشروع‌ریاست‌جمهوری‌شوهرش در آنجا زندگی کند به گشت و سیاحت پرداخت .خانم‌پتی‌فورد همسر رئیس‌جمهور کنونی امریکا در این یکساعت‌میزبان‌و راهنمای خانم کارتر بودو هنگام صرف‌چای‌بایکدیگردرباره‌زندگی در کاخ سفید صحبت کردند .

منشی مطبوعاتی خانم فورد بعدا به خبرنگاران گفت که بانوی اول کنونی امریکا و جانشین آینده‌اش گفتگوی بسیار دوستانه ومحبت‌آمیزی با یکدیگر انجام داده‌اند . خانم فورد آلبومی را که نشان‌دهنده قسمت های مختلف کاخ سفید و از جمله ۱۳۲ اطاق‌آن است به‌خانم کارتر نشان داد و از وی خواهش کرد که بدون تکلف‌هر پرسشی درباره کاخ سفید دارد مطرح کند .

خانم کارتر بعدا با هواپیماز واشنگتن به شهر اقامتگاهش پلینز درجیورجیا بازگشت ودر آنجا سخنگوی مطبوعاتی وی گفت که بانوی اول آینده امریکا هنوز کار فراوانی‌دارد که باید قبل‌از اسباب‌کشی کردن به واشنگتن انجام دهد . خانم‌کارتر همراه شوهرش جیمی‌کارتر رئیس‌جمهور منتخب امریکا به کاخ سفید رفته بود و در آنجا جرالدفورد رئیس جمهور امریکا و همسرش از کارتر و زوجه وی استقبال کردند. درحالیکه فوردوکارتر در دفتر ریاست جمهوری سرگرم مذاکره بودند همسرانشان ترجیح دادند که در قسمت های مختلف بنای چهار طبقه کاخ سفید گردش کنند و با یکدیگر چای بنوشند و به‌گفتگو های زنانه به پردازند .

شهر افسانه‌ای، مخلوق ذهن افلاطون بوده‌است

آتن - آسوشیتدپرس - ژاک‌کوستو پژوهشگر اعماق دریاها دیروز در اتن اعلام کرد که جستجو های۱۳ماهه در بستر دریای‌اژه اورا مطمئن کرده که شهر افسانه‌ای « آتلانتیس » صرفا افسانه‌ای از آفریده های افلاطون بوده است . کوستو که در یک کنفرانس مطبوعاتی صحبت میکرد گفت که با اینحال‌نتیجه تلاش وی شکست کامل نیز نبوده چون هزاران فقره اشیاء و آثار عتیقه و چندین کشتی شکسته و غرق شده که مربوط به ۳۰۰۰ سال قبل از میلاد مسیح تا جنگ اول جهانی هستند بوسیله وی و همکارانش در اعماق دریای اژه کشف شده است .

کوستو گفت که غواص‌های وی بوسیله زیردریایی‌کوچکش که لپیسو در اطراف جزیره آتشفشانی یونانی سانتورینی جائیکه تاکنون وجود بقایای شهر غرق شده آتلانتیس در آن موضع‌تصور میشد نشان داد که هیچ چیز برای کشف کردن در این ناحیه وجود ندارد و گدازه های منجمد شده آتشفشانی تمام این‌ناحیه را پوشانده‌اند . کوستو اضافه کرد که طبق اعتماد وی داستان آتلانتیس با افلاطون فیلسوف و مورخ یونان‌باستان آغاز شده است‌کوستو توضیح داد که افلاطون صاحب‌نظری بود که ایده‌آل ایجاد یک مدینه فاضله را بوجود آورد و در ذهن خود مدلی برای یک تمدن ایده‌آل و بی‌عیب آفرید که عبارت از همان شهر افسانه‌ای آتلانتیس بود بدون آنکه چنین شهری هرگز جز در ذهن افلاطون وجود و واقعیت یافته باشد .

طبق قصص و روایات تاریخی شهر آتلانتیس براثر طغیان یک آتشفشان و در برابر یورش طوفان مهیبی‌که بلندی امواج آن به ۵۰۰ پا میرسید در حوالی ۱۴۵۰ قبل از میلاد مسیح نابود گردید . کوستو گفت که آتش‌فشان مذکور بزرگترین انفجار تاریخ بوده و شهرها و ناوگان‌ها و ترقیات قابل ملاحظه نوع بشر را به نابودی کشانده است .

نوزده نامدار فرانسه بطور مصنوعی تنفس می‌کنند

آندره‌مالرو در بستر مرگ

آندره‌مالرو نویسنده ضد خاطرات
از نزدیکان مورد علاقه دوگل بود .

پاریس - رویتر - پزشک آندره مالرو اعلام کرد که دیگر امید چندانی به نجات جان بیمار نام آور ۷۵ ساله‌اش ندارد.

آندره مالرو از بزرگترین نویسندگان معاصر فرانسه است. پزشک وی که پروفسورمورویس «راپن»نام‌داردبدیروز به‌خبرنگاران گفت که وضع مالرو ناگهان رو به‌وخامت گذاشته است.

آندره مالرو پس از ابتلا به عفونت ریه بستری شده است . وی علاوه براین دچار عارضه انعقاد خون در ریه گردیده و این ضربه‌ای است که در شرایط عادی قادر است یک بیمار راتنها ظرف چند ساعت از پای درآورد.

آندره مالرو اکنون به کمک تدابیر طبی مصنوعی تنفس میکند.

مالرو مردی است که وقتی عهده‌دار پست وزارت فرهنگ در کابینه ژنرال دوگل بود تاثیر عمیقی بر رئیس جمهور فقید فرانسه باقی گذاشت . پزشک آندره‌مالرو اضافه کرد کمهمترین کاری‌که اکنون باید برای بیماری وی انجام گیرد این است که ترتیبی داده شود تا آخرین‌ساعات ویا روزهای عمر وی با آرامش پایان پذیرد.

اوپک افزایش ۲۰ درصد را تکذیب کرد

وین - خبرگزاری فرانسه - دبیرخانه اوپک اعلام داشت کمیسیون اقتصادی کشورهای صادر کننده نفت‌که هفته‌گذشته در وین تشکیل شد طبق‌معمول توصیه‌هائی درباره‌مسائل‌مختلف از جمله قیمت‌نفت برای‌کنفرانس وزیران اوپک که در ۱۵ دسامبر تشکیل خواهد شدتهیه کرده است .

سخنگوی اوپک گزارشهائی رادایربراینکه‌کمیسیون‌اقتصادی توصیه کرده است قیمت نفت ۲۰درصد افزایش یابد بی‌اساس خواند وگفت هیچگونه‌توافقی درباره قیمت نفت‌که جنبه‌قطعی داشته باشد حاصل نشده است و گزارشهایی که در روزنامه ها انتشار یافته شایعاتی بی اساس است .

پیشنهاد هائی که از جانب کشورهای اوپک عنوان شده بین ۱۰ درصد و ۲۵ درصد است عربستان‌سعودی حداکثر با ده درصد افزایش موافق‌است

درحالیکه عراق پیشنهادافزایش ۲۵درصد داده است.

کارشناسان کمیسیون‌اقتصادی پرونده‌هائی راکه موردبررسی قرار گرفته به کنفرانس‌وزیران اوپک تسلیم خواهند کرد و گرفتن تصمیم نهائی که جنبه سیاسی دارد بعهده وزیران کشور های صادر کننده نفت است .

پسر ایندیرا گاندی انقلاب فرهنگی برپا می‌کند

دهلی‌نو - آسوشیتدپرس - جوان ترین پسر خانم ایندیرا گاندی نخست وزیر هند دیروز بعنوان رهبر نیروی سیاسی جدیدی در کشورش ظهور کرد که وعده داده است یک انقلاب فرهنگی درهند برپا خواهد کرد.

«سانجای» پسر ۳۰ ساله خانم گاندی رسما برهبری‌جناح‌جوانان حزب کنگره هند که رهبری آنرا مادرش برعهده دارد برگزیده‌شده است . جناح مذکور پریروز کنوانسیونی تشکیل‌داد که‌همزمان بابرگزاری کنگره حزب دولتی‌هند بود ولی اجتماع جناح تحت رهبری سانجای‌کنگره حزب‌دولتی را تحت‌الشعاع قرار داد .حزب کنگره هند که از ۱۹۴۷ تاکنون براین کشور حکومت رانده‌است در کنگره ملی خود بطور عمده در طرفداری از سیاست های گذشته خانم ایندیرا گاندی بحث کرد و از وی‌خواست که‌اجرای مقررات وضع فوق‌العاده را ادامه دهد . ولی‌درکنگره جناح‌جوانان حزب کنگره برهبری پسر ایندیرا گاندی برنامه عملی جدیدی مورد تصویب قرار گرفت که هدف از آن تجدیدقالب بندی جامعه هندی براساس شعار : کار بیشتر - حرف کمتر است .

کمیسیون ایمنی آمریکا درمورد مصرف داروهای زداینده بوهشدار داد

واشنگتن - آسوشیتدپرس - کمیسیون ایمنی محصولات مصرفی آمریکا دیروز بطور علی‌الاصول حکمی را تصویب کرد که براساس آن مصرف تمام انواع آئروسول های فلوئوروکربن در کالاهای گوناگونی که در بازار آمریکا به مصرف کنندگان عرضه میگردند قدغن شناخته میشود . در حکمی که به تصویب رسیده گفته میشود که آئروسول های فلوئوروکربن از طریق منهدم کردن لایه گازازون در جو زمین مخاطرات هنگفتی برای مصرف کنندگان یعنی تمام‌مردم آمریکا ایجاد میکند .

علیرغم این تصمیم ممکن است ماده‌ها وحتی مدتی بیشتر طول بکشد تا حکم‌تحریم‌مصرف آئروسول های فلوئوروکربن در آمریکا به مرحله اجرا درآید .

فلوئوروکربن‌ها موادی هستند که تقریبا در نیمی از تمام محصولات آئروسول که در بازار آمریکا عرضه‌شده‌اند و از آن جمله میتوان تقریبا تمام انواع اسپریهای مو و داروهای زداینده بوهای نامطبوع و بسیاری دیگر از اقلام مصرف خانگی را نام برد بکار برده شده‌اند و در هرسال بیش از یک میلیارد قوطی از آنها در آمریکا مصرف‌میشود.

منتشر شد :
تفسیری،
بر بیگانه کامو
نوشته : پیر - لوئی ری
ترجمه : دکتر محمدتقی غیاثی
مؤسسه انتشارات امیرکبیر

تعیین ضریب جدید مالیات اصناف و مشاغل

وزارت امور اقتصادی و دارائی مطالعات وسیعی پیرامون میزان درآمد سال گذشته حدود یکهزار نوع شغل وحرفه را آغاز کرد.

این مطالعات که از سوی کارشناسان اداره خدمات مالیاتی وزارت امور اقتصادی و دارائی شروع شده است در اختیار کمیسیون ضرائب مالیاتی قرار خواهد گرفت و براساس تصمیمات این کمیسیون ضریب مالیاتی سال گذشته صاحبان مشاغل و اصناف تعیین خواهد شد.

برای وصول مالیات سال گذشته اصناف و صاحبان مشاغل ضرائب مالیاتی تدوین میگردد و بر مبنای آن نیز از آنان مالیات سال ۲۵۳۴ اخذ میشود.

بعلاوه این ضرائب ماخذ برآورد مالیات شرکتها و موسساتی که دفاتر مالیاتی آنها از سوی حوزه های مالیاتی مردود اعلام شده نیز خواهد بود.

بهمین منظور علاوه بر مطالعات کارشناسان وزارت امور اقتصادی ودارائی از بررسیهای مرکز بررسی قیمتها و اتاق اصناف نیز استفاده خواهد شد و خدمات مالیاتی وزارت امور اقتصادی و دارائی از مرکز بررسی قیمتها و اتاق اصناف خواسته است تا مطالعات انجام شده در مورد قیمت تمام‌شده کالاها و مواد مصرفی تولیدی ، وارداتی و خدماتی را در اختیار وزارت امور اقتصادی و دارائی قرار دهند.

نتایج مطالعات فوق تسلیم کمیسیون ضرائب مالیاتی که با حضور نمایندگان صنوف و صاحبان مشاغل مختلف تشکیل میشود خواهد شد و این کمیسیون ضریب خاصی برای سال گذشته مودیان تعیین میکند. ضرائب مالیاتی تازه به حوزه های مالیاتی ابلاغ می گردد و حوزه های مالیاتی مکلفند طبق ضرایب مصوب کمیسیون مذکور مالیات سال ۲۵۳۴ اصناف و صاحبان مشاغل را محاسبه کنند.

ضرایب مالیاتی اصناف و صاحبان مشاغل که مطابق قانون مالیاتهای مستقیم سالی یکبار از طرف کمیسیون تعیین ضرایب مالیاتی تدوین میشود و این ضرائب در صدی از میزان خرید ، فروش و یا سود خالص اصناف و صاحبان مشاغل خواهد بود.

از اینرو حوزه‌های مالیاتی در صدی از فروش ، خرید ، سود ویژه و یا دستمزد دریافتی را درآمد مشمول مالیات این دسته از مودیان قرار میدهد و مالیات سال ۲۵۳۴ آنان را تعیین خواهند کرد.

یک مقام مطلع در این مورد توضیح داد ضرائب مالیاتی در مورد مودیانی اعمال میگردد که مطابق قانون مالیات بر درآمد موظف به نگاهداری دفاتر مالیاتی نیستند و مالیات آنان باید بطور علی‌الراس تعیین گردد.

بعلاوه ضرائب مالیاتی تعیین کننده مالیات شرکتها و موسساتی که دفاتر مالیاتی آنها مورد قبول حوزه های مالیاتی واقع نمی‌شود نیز می‌باشد و حوزه های مالیاتی برای چنین شرکت هائی طبق ضرائب مالیاتی ، مالیات برآورد میکنند.

بنابر این ضرائب مالیاتی سال ۲۵۳۵ که مبنای محاسبه مالیات سال گذشته مودیان می‌باشد و هم اکنون در دست تدوین است پس از تصویب بحوزه‌های مالیاتی ابلاغ خواهد شد تا مالیات سال گذشته این عده از مودیان را تعیین کنند.

این مقام اضافه کرد: ضرائب مالیاتی مذکور در میزان مالیات آندسته از اصناف که مالیات سال ۲۵۳۱ آنان قطعی شده تاثیری نخواهد داشت زیرا طبق قانون، مالیات سال ۲۵۳۱ مودیان برای چهار سال بعد تثبیت شده است.

شهرکرد لوله کشی گاز میشود

شهرکرد ـ خبرنگار اطلاعات: پیست اسکی شهرکرد به طول ۲۲ کیلومتر در سال جاری مورد استفاده همگان قرار می‌گیرد.

این مطلب را احمد برادر استاندار چهارمحال و بختیاری در جلسه‌ای که با حضور عبدالمجید مجیدی وزیرمشاور و سرپرست سازمان برنامه و بودجه در شهرکرد تشکیل شده بود اعلام کرد.

در همین جلسه اعلام شد اگر راه اصفهان ـ ایذه به طول ۲۰۰ کیلومتر باز شود ، مردم ٤ ساعته میتوانند از اصفهان به خوزستان رفت و آمد کنند.

عبدالمجید مجیدی اعلام نمود، با ایجاد دو شاهراه اصلی قم ـ بندر شاهپور و اصفهان ـ شیراز شهرکرد باین شهرها متصل خواهد شد. همچنین لوله‌کشی گاز در شهرکرد به مرحله اجرا درمی‌آید و یک مرکز پژوهشی و آموزش عالی در این منطقه تاسیس میشود.

مجیدی اعلام کرد

تعدادی از صنایع به روستاها برده خواهد شد

شهرکرد ـ خبرنگار اطلاعات:

عبدالمجید مجیدی وزیرمشاور و سرپرست سازمان برنامه و بودجه کشور در گفتگویی با نادر صبوری خبرنگار اطلاعات در شهرکرد برنامه دولت را در اجرای سیاست عدم تمرکز، تامین نیروی انسانی لازم و طرح‌های عمرانی و آبادانی طی برنامه ششم عمرانی کشور تشریح نمود.

وی در مورد سیاست عدم تمرکز گفت :

ـ تا پایان برنامه ششم حدود چهل درصد از فعالیتهای عمرانی و سرمایه‌گذاریها بصورت استانی انجام خواهد گرفت . اولین پیش‌نویسهای برنامه ششم عمرانی کشور باید تا پایان سال جاری تهیه شود.

مرحله نخست تهیه برنامه ششم دیروز ـ ۳۰ آبان ـ بپایان رسید. در برنامه ششم تصمیم داریم حداکثر جوشش و ارتباط را بین کشاورزی و صنعت برقرار کنیم و تا آنجا که ممکن است بخش صنعت به بخش کشاورزی کمک کند .

نتیجه اینگونه «دید» این است که شهرهای تازه باید شهرهائی نیمه روستائی و نیمه صنعتی باشد .

طبعا تعدادی از صنایع به روستاها برده خواهد شد و علاوه بر صنعت خدمات نیز می‌تواند منبع خوبی برای درآمد اضافی کشاورزان باشد.

دکتر مجیدی وزیر مشاور و رئیس سازمان برنامه و بودجه هنگام گفتگو با خبرنگار اطلاعات در شهرکرد

شاهراه های تازه

مجیدی درمورد گسترش راهها اظهار داشت :

ـ دولت اولین شاهراه قم ـ بندر شاهپور را که ٦ خطی خواهد بود و تحرک قابل توجهی در ترافیک غرب کشور پدید می‌آورد میسازد . درپی این طرح شاهراه اصفهان ـ شیراز احداث میشود که ٤ خط خواهد داشت و قابل توسعه تا ٦ خط می‌باشد . باین ترتیب استان چهارمحال و بختیاری از دو طرف با دو منطقه صنعتی و بزرگ مملکت ارتباط پیدا میکند .

این استان می‌تواند درآینده بصورت یک قطب کشاورزی مملکت درآید .

دو کامیون پس از تصادف بدره سقوط کردند

شهرضا ـ خبرنگار اطلاعات کامیون کمپرسی ۱۵۱۵۳ تهران ـ ج به‌رانندگی محمد علی‌رهنی که از شیراز عازم اصفهان بود در دو کیلومتری جنوب شهرضا روی پل «عسلک» با کمپرسی ۲٤۳۹٦ـ اصفهان برانندگی علی اکبر ممتاز بشدت تصادف کرد .

کامیونها که یکی از آنها حامل آجر بود پس از تصادف به رودخانه سقوط کردند و رانندگان کامیونها بطور معجزه‌آسا جان‌سالم بدر بردند .

در عکس کامیون‌هائی که به رودخانه سقوط کرده‌اند مشخص شده‌اند

رسیدگی به مالیات ۳۵۰ هنرمند و خواننده شروع شد

رسیدگی به وضع مالیات هنرمندان در حوزه های مالیاتی اختصاصی اداره کل وزارت امور اقتصادی و دارائی استان مرکز شروع شد

بهمین منظور ممیزین مالیاتی بررسیهای وسیعی را در مورد درآمد واقعی هنرمندان آغاز کرده‌اند تا براساس آن مالیات قطعی آنان تعیین گردد .

مطابق قانون مالیاتهای مستقیم هنرمندان مکلفند درپایان تیرماه هرسال اظهارنامه‌ای از وضع هزینه و درآمد سال پیش خود تهیه ودر اختیار حوزه های مالیاتی قرار دهند .

اظهارنامه مالیاتی هنرمندان از سوی ممیزین مالیاتی رسیدگی میگردد و نسبت به تعیین مالیات قطعی آنان اقدام میشود .

براین اساس ، درحال حاضر رسیدگی به مالیات سالهای گذشته هنرمندان درحوزه های مالیاتی جریان دارد و ممیزین مالیاتی پس از تعیین درآمد واقعی مالیات قطعی هنرمندان را به آنان ابلاغ خواهند کرد.

اداره کل امور اقتصادی ودارائی استان مرکز برای تسریع در رسیدگی به مالیات هنرمندان ، حوزه های مالیاتی اقتصادی دایر کرده ودر این حوزه‌ها منحصرا مالیات هنرمندان رسیدگی میشود.

براساس مقررات ، چهل درصد درآمد هنرمندان جزو هزینه آنان محسوب میشود وحوزه های مالیاتی نسبت به ٦۰ درصد بقیه مالیات صادر میکنند.

بنابراین حوزه های مالیاتی پس از برآورد درآمد ، چهل درصد آن را کسر واز بقیه درآمد مالیات مطالبه میکنند .

همچنین وزارت امور اقتصادی و دارائی به حوزه‌های مالیاتی دستور داده است در مواردی که براساس قرارداد از هنرمندان مالیات کسر میگردد ، مالیات دریافت شده را از مالیات قطعی هنرمندان کسر کنند .

خبرنگار ما اضافه میکند که تاکنون برای چند تن از هنرمندان برگ تشخیص مالیاتی توسط حوزه‌های مالیاتی صادر شده است .

از جمله هنرمندانیکه برگ تشخیص مالیاتی برای آنها صادرشده است ، دو خواننده معروف زن میباشند که براساس تشخیص ماموران مالیاتی هریک باید ۱۰ میلیون ریال مالیات بپردازند .

حوزه های مالیاتی تاکنون فهرستی از خوانندگان و هنرمندان تهیه کرده‌اند که تعداد انها در حدود ۳۵۰ نفر است .

این هنرمندان به پنج دسته تقسیم شده‌اند که فقط تعداد کمی از آنها جزو هنرمندان درجه یک و پردرآمد بحساب می‌آیند .

انتخاب رئیس جدید هیأت اجرائی حزب

هیئت اجرائی موقت حزب روز شنبه رئیس هیئت اجرائی و دو نفر اعضای دفتر سیاسی را انتخاب میکند . این نخستین جلسه هیئت اجرائی موقت حزب بعداز تشکیل کنگره و انتخاب جمشید آموزگار بعنوان دبیر کل حزب است .

جمشید آموزگار بدلیل انتخاب شدن بدبیرکلی حزب از ریاست هیئت اجرائی موقت حزب کناره‌گیری میکند و اعضای هیئت اجرائی از میان خود یک نفر را بعنوان رئیس انتخاب میکند خواهند شد

پیشنهاد های مربوط به اصلاح آئین‌نامه مربوط به تشکیل کانون ها و تعداد اعضای آنها مورد بررسی قرار میگیرد .و با توجه به نظراتی که از سوی کمیته‌های ٤گانه کنگره داده شده درآئین‌نامه اصلاحاتی برای کاهش اعضای کانونها بعمل خواهد آمد ،

خبرنگار اعزامی اطلاعات از جده گزارش میدهد :

یک زائر دیگر بتهران بازگشت داده شد

۳۰ زائر ایرانی دچار خونریزی شدند

جده ـ مهدی کاشیان خبرنگار اعزامی به عربستان سعودی : ۳۰ نفر از زائرن خانه خدا که در حال حاضر در شهر مدینه بسر می‌برند غفلتا بعلت نامعلومی دچار خونریزی بینی شدند که همگی آنها به بیمارستان شیرو خورشید سرخ انتقال یافتند و پس از درمان از خونریزی بینی آنها جلوگیری بعمل آمد. در حال حاضر تمام ۳۰ نفر خوب و در سلامت بسر می‌برند .

امروز یک زائر زن بنام زینت صفا تشنه‌لبان از گروه ۱٤۷ تهران دچار پیچ‌خوردگی روده شد که پس از انتقال وی به بیمارستان شیرو خورشید سرخ و تشخیص بیماری وی چون سابقه جراحی داشت و قبلا نیز یکبار جراحی شده بود به تهران بازگشت داده شد .

روز گذشته ۱۳ نفر از زائران بعلت ابتلا به بیماریهای سرماخوردگی و گریپ فصلی در بیمارستان بستری شدند و پزشکان شیروخورشید اعلام داشتند این عده پس از استراحت کوتاه مرخص خواهند شد تا در مراسم حج شرکت کنند .

تاکنون متجاوز از ۳ هزار نفر از زائران کشورهای مختلف که بیشتر آنها زائران افریقائی هستند ، برای درمان به بیمارستان شیروخورشید سرخ مراجعه کرده و تحت درمان قرار گرفته‌اند .

هوای جده و مکه کاملا مساعد و مطبوع است و زائرانی که هر روز از سراسر گیتی وارد جده میشوند پس از توقف کوتاهی عازم مکه معظمه میشوند ، تا به اعمال حج عمره مفرده بپردازند .اعمال حج عمره مفرده با بستن احرام از میقات شروع میشود و عبارت است از طواف خانه کعبه ، انجام دو رکعت نماز در مقام ابراهیم ، هفت‌بار سعی بین صفا و مروه ، تقصیر کردن (کوتاه کردن اندکی از مو یا ناخن). صفا و مروه دو کوه است که بفاصله حدود ۳۰۰ متر قرار دارند و زائران باید هفت‌بار این فاصله را طی کنند .

زائران شبها در محل اقامت خود به‌خواندن دعا مشغول‌اند و برخی از شبها مامورین بهداشتی ضمن سرکشی به‌محل گروهها تذکراتی در زمینه‌های بهداشتی به آنان میدهند و از جمله به آنها تذکر داده‌میشود که از خوردن میوه های نشسته پرهیز کنند و ازنوشیدن آب‌های مشکوک نیزخودداری کنند .

برای مسافران ترمینال تهران خطوط اتوبوس شهری دایر میشود

در کنار گاراژهای مسافربری که پس از افتتاح ترمینال بزرگ مسافربری تهران، به پارکینگ تبدیل خواهند شد ، ایستگاه های توقف وسایل نقلیه عمومی ایجاد میشود. ایجاد این ایستگاهها بمنظور ایجاد تسهیل دررفت و آمد مسافران عازم شهرستان به ترمینال اصلی اتوبوسهای مسافرتی درجنوب شهر است.

احداث توقفگاه مرکزی اتوبوس‌های مسافربری درنیمه اول سال آینده ، اثر فاحشی در ترافیک خیابانهای مرکزی شهر بویژه ناصر خسرو امیر کبیر ـ فیشرآباد ـ فردوسی ـ بوذرجمهری و خیام خواهد گذاشت و با تبدیل گاراژهای فعلی به پارکینگ تا حدود قابل ملاحظه‌ای کمبود توقفگاه اتومبیل درتهران حل خواهد شد.

شهرداری تهران ازهم‌اکنون بررسی و مطالعه برای تبدیل این گاراژها را به پارکینگ شروع کرده است و گفته میشود در صورت به نتیجه رسیدن این مطالعات تعدادی از پارکینگ‌ها بصورت چندطبقه ساخته خواهد شد.

از سوی دیگر بمنظور ایجاد تسهیلات بیشتر برای مسافران در کنار بعضی از گاراژهای فعلی توقفگاه‌های عمومی ایجاد میشود تا از آنجا مسافران را به محل ترمینال برسانند.

در ایستگاه بزرگ اتوبوس های مسافربری برای کلیه بنگاههای مسافربری ، باجه های فروش بلیط ایجاد می شود اما محلهای فروش بلیط این شرکت ها در شهر نیز همچنان بکارخود ادامه خواهند داد.

این ایستگاه در مساحتی بالغ بر ۱٦ هزار و ۳۰۰ متر مربع و با گنجایش پارک ۷۰۰ اتوبوس ، ٤۰۰ سواری و تاکسی ساخته میشود و روزانه ۷۵۰ اتوبوس را در خود جای میدهد، اتوبوسهای مسافربری برای ورود به ترمینال از ۲۸ سکو و برای خروج از آن از ۷۵ سکو استفاده خواهند کرد.

باین ترتیب با افتتاح ترمینال بزرگ تهران پیش‌بینی میشود تغییراتی نیز در ساعات حرکت اتوبوسهای مسافربری ایجاد شود. زیرا این شرکت ها با آزادی که از نظر ساعت ورود و خروج اتوبوسهای خود به تهران بدست خواهند آورد میتوانند تسهیلات بیشتری در رفت وآمد مسافرانشان بوجود آورند. هم‌اکنون بعلت وجود گاراژ های مذکور در خیابان های مرکزی و شلوغ تهران اتوبوسهای این شرکتها تنها در ساعات اولیه صبح ، بعد ازظهر و اواخر شب حق ورود به شهر وحمل و نقل مسافران را دارند و ازاین جهت ساعات حرکت مسافران محدود شده است.

ترمینال بزرگ تهران پس از افتتاح در مرحله اول مورد استفاده اتوبوسهایی قرار میگیرد که از جاده آرامگاه و از طریق اصفهان و قم وارد تهران میشوند و پس از آن با تکمیل جاده های کمربندی در شرق و غرب تهران ورود سایر اتوبوسها نیز باین توقفگاه آزاد خواهد شد.

شتری که از بدحادثه به آستانه حضرت عبدالعظیم پناهنده شد

... این، شتری نیست که باصطلاح معروف : «در» خانه هرکسی میخوابد. بلکه شتری است که از زیر کارد قصاب گریخته و از بد حادثه به آستانه حضرت عبدالعظیم (ع) به پناه آمده است.

همانطور که دیروز اطلاع داده شد شتری متعلق به حاج ناصر مشیری قصاب شهر ری هنگامیکه میخواستند نحرش کنند از مسلخ گریخت و به صحن مطهر حضرت عبدالعظیم پناه برد .

تاکنون کوشش قصاب برای بازگرداندنش به مسلخ بجائی نرسیده و همانطور که در عکس دیده میشود همینکه میخواهند طناب بگردن این شتر بیاندازند، سر و گردن بر زمین صحن میگذارد و اجازه نمیدهد او را مهار کنند.

مردم شهرری و زائران حضرت عبدالعظیم که این شتر گریزان را در صحن می‌بینند عقیده دارند: شتری که به آستانه حضرت عبدالعظیم پناه آورده نباید کشته شود.

تشکیل نمایشگاه اختراعات و آثار کودکان و جوانان

★ آثار بوسیله کمیته‌ای زیر نظر استانداران انتخاب و به تهران ارسال خواهد شد.

آثار ، اختراعات و خلاقیت نوباگان کشور در نمایشگاهی بزرگ بمعرض نمایش عمومی گذاشته خواهد شد. دراین نمایشگاه که در اسفندماه آینده ، برگزار میگردد ، هرنوع آثار واختراع و بطور کلی هرگونه خلاقیتی که مربوط به نوباوگان ۵ ساله تاجوانان ۲۵ ساله باشد ، در محل نمایشگاههای بین‌المللی تهران جمع‌آوری ودر معرض دیدار عموم قرار خواهد گرفت .

این مطلب راهشم معادی مدیر عامل نمایشگاههای بین‌المللی دیروز دریک مصاحبه مطبوعاتی اعلام کرد و گفت : این نمایشگاه که مقدمات برگزاری آن از هرجهت فراهم گردیده است ، نخستین مرحله آن در آذرماه جاری در مراکز استانها برگزار خواهد شد.

برگزیده آثار

نحوه شرکت نوباوگان و جوانان سراسر کشور در این نمایشگاه باین ترتیب خواهد بود که در مراکز هراستان زیرنظر استاندار کمیته‌ای تشکیل خواهد شد که کار این کمیته انتخاب هرنوع آثار ، اختراع و خلاقیت، نوباوگان وجوانان بین ۵ تا ۲۵ ساله اعم از آثار علمی ، ادبی نقاشی ، هنری ، اختراعات ، کار های دستی است که از جانب این گروه عرضه میشود.

این آثار در محل هائی در مراکز استانها درآذرماه جاری بمعرض نمایش ، گذاشته خواهد شد و پس از انتخاب بهترین آن، نمایشگاهها از مجموعه آثار برگزیده در فضائی بوسعت ، ۲۰ تا ۳۰ هزار متر مربع درمحل نمایشگاههای بین‌المللی تهران ترتیب داده خواهد شد.

معادی گفت : آثار نوباوگان وجوانان درگروههای سنی ۵ تا ۱۲ و ۱۲ تا ۱۷ و ۱۷ تا ۲۵ سال طبقه بندی و بمعرض نمایش گذاشته خواهد شد . درپایان این نمایشگاه و به انتخاب یک هیات داوری برای یکصد نفر ازشرکت کنندگان جوائز وهمچنین بورسهای خارج از کشور درنظر گرفته شده است.

شرکت تجارتی و مهندسی
سافایر
نماینده انحصاری مصنوعات سافیاد
دفتر: شماره ۸۰ خیابان غزالی ۶۴۲۷۲۶
فروشگاه: تخت جمشید نبش بهار ۷۵۰۰۳۲
از شهرستانها نماینده فعال میپذیرد
تهویه مطبوع زینت

مقام عالی وزارت آموزش وپرورش

همکاری بی‌شائبه جناب آقای موسوی ریاست محترم اداره آموزش وپرورش ناحیه ۸ تهران دراطفاء حریق سالن نمازخانه دبستان و مدرسه راهنمائی نرگس موجب تشکر و مزید امتنان می‌باشد خواهشمند است دستور فرمائید ازاین شخصیت وظیفه شناس قدردانی بعمل آید .

انجمن همکاری خانه و مدرسه دبستان و مدرسه راهنمائی نرگس

ریاست محترم شهربانی کل کشور
شهردار محترم پایتخت

چون در اطفاء حریق سالن نمازخانه دبستان و مدرسه راهنمائی نرگس ریاست محترم کلانتری ۱۲ تهران و همچنین ریاست محترم آتش‌نشانی گروه ب نهایت همکاری و همگامی نمودند برحسب وظیفه تقاضای تقدیر و تشویق این دو خادم صادق اجتماع را داریم .

انجمن همکاری خانه و مدرسه دبستان و مدرسه راهنمائی نرگس

آ ـ ۱٤۷۲۷

اطلاعات و نیازمندیهای عمومی

نرخ ارز

یک دلار آمریکا ۷۰٫۷۵ ریال. یک لیره انگلیس ۱۱۸٫۷۰ ریال . یک مارک آلمان غربی ۲۹٫۵۵ ریال . یک فرانک سوئیس ۲۹٫۲۰ ریال . یک فرانک فرانسه ۱٤٫۲۵ ریال . یکصد فرانک بلژیک ۱۹۳٫۱۵ ریال . یکصد لیر ایتالیا ۸٫۲۵ ریال . یکصدین ژاپن ۲٤٫۱۰ ریال .

مسکوکات

ربع پهلوی ۷۰۰ ریال. نیم پهلوی ۱۳۵۰ ریال یک پهلوی ۲٦۰۰ ریال. دو و نیم پهلوی ٦۵۰۰ ریال، پنج پهلوی ۱۳۰۰۰ ریال.

تلفنهای ضروری

تصادفات راهنمائی و رانندگی ۳۳۳۳۳۳ـ ۳٤۳٤۳٤ ستاد مبارزه با گرانفروشی ٤۷ تا ۸۹۲۱٤۰ بیمه ایران (۲٤ ساعته) ۳۰٤۰۲٦ ـ ٦٤۳۰۱٤

کمیته ملی حمایت از مصرف کننده ـ ۸۵٤۷٤۷ ـ ۸۵٤۸٤۸ ۹۵٦۷٦۷

اطلاعات فرودگاه ٦٤۳۰۱٤ هواپیمائی ملی ۹۱۱۳۱۵ ـ ۹۱۱۳۱٤ ـ ۹۱۱۳۱۳ ـ هواپیمائی ملی پرواز های خروجی ٦٤۳۰۱۳ ٦٤۳۰۱٤ آتش نشانی تهران ٦٤٤٤٤٤ـ آتش نشانی شمیران ۲۷۷۷۷۲ و ۲۷۷۷۷۱ مرکز اورژانس ٦٦۹۹۹۱ و ٦٦۹۹۲۱

مرکز اطلاعات مسمومیت ـ ۹۲٦٦۰۰ ـ ۹۲۷۷۰۰ ـ ٦٦۹۹۲۱

مرکز مبارزه با خودکشی ـ مرکز اطلاعات و درمانگاه های آسیب دیدگان حوادث ٦٦۰۵۵۱

فروش تعمیرگاه مجهز ومجاز اتومبیل
۹۵۵۷۴۱

لایحه‌ایکه امروز دولت تقدیم مجلس کرد

پرداخت ۲ حقوق وظیفه به فرزندان کارمندان

شش لایحه دولت در جلسه علنی امروز مجلس شورای‌ملی مطرح و پس از بررسی در لایحه اصلاح ماده پنجم قانون تامین وسایل‌و امکانات تحصیل اطفال و جوانان ایرانی و اصلاح ماده هفتاد و هفت قانون استخدام نیرو های مسلح شاهنشاهی پس از تصویب به مجلس سنا فرستاده شد .

جلسه علنی امروز ساعت ۹ بامداد بریاست مهندس عبداله ریاضی کار خود را آغاز کرد و ابتدا چند تن از نمایندگان پیرامون روز نیروی هوائی و روز ارتش نیز پیرامون مسائل مختلف کشور بعنوان پیش از دستور صحبت کردند .

در همین جلسه لوایح اصلاح ماده هفت اساسنامه صندوق های‌رفاه‌دانشجویان ، اصلاح مواد ۲۵،۳۰،۴۷قانون استخدام نیرو های مسلح شاهنشاهی برای شور دوم و دو لایحه الحاق یکتبصره به ماده دو قانون الحاق موادی بقانون استخدام نیرو های مسلح شاهنشاهی مربوطبه ایجاد همافران اصلاح بند الف ماده ۹ قانون تامین‌کادربزشکی مورد نیاز نیرو های مسلح شاهنشاهی برای شور اول مطرح و بررسی شد .

تجدیدنظر در قانون کار

مهندس سعید جوادی نماینده تبریز در نطق‌قبل از دستور خود طی سخنانی گفت : ما کارگران ایران میخواهیم نهضت مبارزه‌با نارسائی و کمکاری را با پرچم کارگری خود پیگیری نمائیم و این وظیفه سنگین ملی را بدوش خواهیم گرفت.

ناطق یادآور شد قانون کار با تکنولوژی جدید هماهنگی ندارد و شایسته است مورد تجدید نظرقرار گیرد ..همچنین دولت ازطریق در اختیار گذاشتن زمین‌های مجانی در شرکت های تعاونی مسکن‌میزان‌کارآئی شرکت های تعاونی را تقویت کند وبالا ببرد .

نماینده تبریز ضمن تشریح نیازمندی‌های‌حوزه انتخابیه‌خود خواستار تسریع در اجرای مصوبات هیئت دولت برای رفع آن‌ها بود .

ناطقین دیگر

افتخار نماینده لار پیرامون مهاجرت روستائیان به‌شهرصحبت کرد و آنرا عامل کمبود های‌مواد غذائی دانست و آنگاه به‌تشریح نیازمندی های‌حوزه انتخابیه‌خود پرداخت .

صرافی ، نماینده دشت‌میشان طی سخنانی پیرامون فرمان اخیر شاهنشاه‌آریامهر گفت‌دولت‌هویدا درطی سال‌های خدمت توانسته است در اجرای فرامین شاهانه موفق باشد.

پرداخت دو حقوق وظیفه

لایحه پرداخت حقوق وظیفه به‌فرزندان‌مستخدمین متوفی را آقای دکترشادمان بموجب ماده واحده‌ای‌تقدیم مجلس کرد . ماده واحده باین شرح است :

درصورت فوت مادر و پدری که مستخدم‌وزارتخانه ها یاموسسات ویاشرکتهای دولتی ویاشهرداریها باشند فرزندان آنان میتوانند با رعایت شرایط‌قانونی‌مربوط ازهردوحقوق وظیفه‌ایکه طبق مقررات بعلت فوت‌پدر ومادر برقرارمیشود استفاده نمایند.

حکم این ماده شامل سازمان هائی که مشمول حکم درباره آنان مستلزم‌ذکر نام آنها درقانون است نیز خواهد شد.

درباره مهاجرت‌روستائیان به شهرها

در جلسه امروزمجلس محسن پزشک پورطی سخنانی خواستار شد وزرای مسئول در جلسه‌علنی مجلس شورایملی حضور یافته‌و به پرسشهای وی پاسخ گویند:

با توجه به نتایج سومین سرشماری همگانی کشور که طی مصاحبه‌ای‌از سوی وزیر مشاور و رئیس سازمان برنامه وبودجه اعلام گردیده است گروه عظیمی از روستائیان روستا های خود را ترک‌کرده و بشهر هامهاجرت نموده‌اند .

باتوجه باینکه حسب مقررات قانون اصلاحات‌ارضی و قوانین مربوط دیگر و نیز باتوجه به اعلام پایان اصلاحات ارضی که اکنون اصلاحات ارضی بطور کامل انجام شده و در نتیجه‌غالب روستائیان مهاجر به شهر هانیز ازجمله روستائیان‌صاحب‌نسق یامستاجرین قبلی بوده‌اندکه‌سپس بابرخورداری از مقررات قوانین انضباطی انقلاب شاه و ملت مالک اراضی مزروعی و غیر مزروعی گردیده‌اند ، اکنون :۱ـ چه‌تعداد ازروستائیان مزبور روستا ها و در نتیجه مزارع و محل کشت و زرع خودرا ترک نموده و بشهر ها مهاجرت نموده‌اند ؟

۲ـ اراضی که با اجرای‌مقررات قانون اصلاحات ارضی و قوانین مربوط دیگر به‌روستائیان مزبور واگذار گردیده اکنون در چه وضعی قراردارد ؟وچگونه مورد بهره‌برداری قرار میگیرد .

۳ـ چه تعداد از روستائیان مهاجر به شهر ها به واحد های تولیدی جذب گردیده‌اند .

۴ـ براساس کدامیک ازاصول برنامه پنجم و برنامه های عمرانی دیگرآنچنان موجباتی‌فراهم‌گردیده که سیل روستائیان مهاجر از روستا ها بسوی شهر های‌بزرگ وبویژه تهران سرازیر گردد .

برای تبدیل‌دبیرستان ها به نظام جدید ۲ سال مهلت داده شد

به دبیرستانهای غیر دولتی‌نظام قدیم در تهران که شرایط تبدیل به‌نظام جدید را ندارند دو سال مهلت داده شد که‌وضع خود را باضابطه تطبیق‌دهند وگرنه‌منحل خواهند شد.

طبق ضابطه ، دبیرستانهائی‌به نظام جدید تبدیل میشوند که وسعتشان از یکهزار متر مربع کمتر نباشد و درگذشته دارای کلاس ششم متوسطه بوده‌باشند میزان قبولی آنها از ۶۰ درصد کمتر نباشد و دارای ۸ اطاق‌جهت دایر کردن کلاس‌و تجهیزات آزمایشگاهی و کارگاهی باشند .

بیشتر دبیرستانهای غیر دولتی تهران که واجد این شرایط‌بودند دو سال قبل تبدیل‌به نظام جدید شدند ، ولی تعدادی از این دبیرستانها به‌علت کمی وسعت‌و غیر مجهز بودن همچنان معلق مانده‌اند که با تصمیم جدید به آنها ۲سال مهلت داده شد .

سمینار بررسی مسائل عدم تمرکز ومشارکت عمومی

شورای مرکزی گروه‌بررسی مسائل ایران در پرتو انقلاب شاه و ملت بعداز ظهر دیروز دردانشگاه تهران به ریاست‌دکتر هوشنگ نهاوندی تشکیل جلسه داد .

دراین جلسه روسای‌دانشگاهها روسای شاخه های منطقه‌ای‌و روسای کمیته های تخصصی شرکت داشتند .

دراین جلسه ابتدا رئیس‌گروه درباره ضرورت توجه کامل به توسعه فعالیت های گروه و اوامر موکدی که اعلیحضرتین دراین مورد صادر فرموده‌اند توضیحات مفصلی به اعضای شوراداد . دکترشریفی رئیس دانشگاه تهران تاکید کرد همچنانکه از ابتدای تشکیل گروه شخصا در همه‌فعالیتهای گروه شرکت داشته است ، دانشگاه تهران نیز در زمان مسئولیت وی از گروه‌پشتیبانی خواهد کرد .

سپس پروفسور صفویان‌رئیس دانشگاه ملی ونایب رئیس گروه نیز در همین مورد تذکراتی‌داد وبعد گزارش دکتر حسینی دبیر کل گروه مطرح شد و مذاکرات مفصلی صورت گرفت

در پایان جلسه سخنگوی گروه اظهار داشت که بر طبق تصمیم شورای مرکزی‌سمیناری در مورد‌مسائل مربوطه به عدم تمرکز ومشارکت عمومی در مدیریت امور اداری‌و اقتصادی واجتماعی در هفته‌دوم بهمن‌ماه دردانشگاه‌اصفهان‌تشکیل میشود

داروی معجزه آسای زخم معده وارد بازار شد

داروی جدید درمان کننده زخم معده در لندن واردبازار شد.

رادیو لندن دربخش خبری دیشب خود ضمن اعلام‌این مطلب یادآور شد: درحدود ده‌درصد از مردم بریتانیا در یکدوره‌اززندگیشان ازبیماری زخم معده رنج میبرند اما بابه بازار آمدن این داروی‌جدید که تاکامت نام دارد امیدتازه‌ای برای این بیماران ایجاد شده است .

زخم معده‌عبارت ازسائیدگی هائی است که‌معمولا درجدار معده بوجود می‌آید. این سائیدگی هایازخم ها معمولا باعث دردشدیدی میشوند و گاهی نیز شروع‌بخونریزی‌می کنند. شربت های‌قوی که‌برای هضم غذا تجویزمیشود گاهی اوقات باعث‌خورده شدن‌خود معده میشود. بعلاوه باد گفت تشکیل این زخمها کاملا عادی است ، اما امیدی که معده بعضی از افراد ترشح میکند بیشتر از حد معمول است وبعضی اوقات حتی وقتی هم‌غذا درمعده نیست اسید ترشح میکند. در این افراد اسیداضافی باعث‌تحریک سائیدگی های معده میشودو از خوب‌شدن‌آنهاجلوگیری‌می کند.

دراین‌گفتار آمده است‌جزودی باتجویز داروی جدیدبیماران زخم معده درمان خواهندشد. این داروتوسط یک موسسه انگلیسی وابسته‌به‌کارخانه‌دارو سازی امریکائی تهیه گردیده است . این موسسه واقع در شمال لندن ۱۲ ماه است که مشغول‌مطالعه وبررسی جهت بیداکردن این داروست .

متخصصان ودانشمندان این موسسه هزاران ترکیب‌مختلف راآزمایش‌کردند تااینکه‌بالاخره دریافتند یک ترکیب بخصوص که«سیمی‌تایمین» نامیده‌میشود میتواند درمعالجه زخم معده موثر باشد. این داروبتازگی اجازه ورود بەبازار را در بریتانیا بدست آورده و به بازار عرضه‌شده‌است وانتظار میرود که‌بزودی اجازه ورود به‌بازار های امرکاوسایرنقاط جهان رانیزبدست آورد.

صاحب کارخانه آرد «مودت» زندانی شد

مدیرکارخانه آرد «مودت» درشهرری ، بجرم گرانفروشی به۳ ماه حبس و پرداخت ۲۰ هزار تومان جزای نقدی و ۵ هزار تومان‌وثیقه محکوم‌شد.

همچنین اسماعیل پورقمی ، فروشنده لوازم لوله‌کشی ساختمان دربو‌ذرجمهری‌بهمین جرم به ۵ ماه‌زندان وپرداخت ۲۰ هزارتومان جزای نقدی و۱۰۰ هزار تومان وثیقه محکومیت یافت.

اتاق اصناف امروز اعلام کرد: دیروز۱۶واحد صنفی متخلف بدنبال‌بازرسی‌ماموران این اتاق تعطیل شد . درضمن ۶۱۸ پرونده متخلف ازسوی کمته مبارزه‌باگرانفروشی و گروههای ضربت اتاق اصناف بدادگاههای کیفر گرانفروشان فرستاده شدکه درمیان‌متخلفان تعدادی فروشنده نفت وگاز والکترونیک ، تولید کنندگان پوشاک وفروشندگان مصالح ساختمانی بودند.

مذاکرات اقتصادی ایران و شوروی آغاز شد

مذاکرات اقتصادی ایران و شوروی صبح‌امروز در وزارت امور اقتصادی و دارائی آغاز شد . عکس از راست به چپ‌هوشنگ انصاری وزیر امور اقتصادی و دارائی ـ اسکاچکوف‌رئیس‌کمیته دولتی شورای وزیران اتحاد شوروی ، مترجم ، عضو هیات اقتصادی شوروی و سفیر شوروی در دربار شاهنشاهی‌را نشان میدهد .

نخستین‌دورمذاکرات ایران و اتحاد شوروی امروز در چارچوب سومین اجلاس کمیسیون دائمی همکاری اقتصادی‌دو کشور در وزارت امور اقتصادی و دارائی آغاز شد . در این اجلاس ریاست هیات نمایندگی ایران را آقای هوشنگ انصاری وزیر امور اقتصادی و دارائی و ریاست هیات‌نمایندگی شوروی را آقای « سیمون اسکاچکوف » رئیس کمیته دولتی شورای وزیران‌شوروی برای همکاریهای اقتصادی با کشور های خارجی بعهده دارند .

در هیات نمایندگی ایران دکتر امیرعلی شیبانی مدیر عامل شرکت ملی ذوب‌آهن ایران و معاونان وزارت‌امور اقتصادی‌ودارائی ، کشاورزی و منابع طبیعی ، صنایع و معادن و چند تن از مقامات وزارت نیرو ، بازرگانی ، امور خارجه ، مسکن و شهرسازی ، راه‌آهن دونی ایران و شرکت‌ملی گازعضویت دارند .

برای معلمان در ۵ نقطه تهران خانه‌سازی میشود

بدنبال اعلام اوامر شاهنشاه‌در مورد واگذاری زمین جهت خانه سازی کارکنان وزارت آموزش‌و پرورش از طرف وزارت کشاورزی ومنابع طبیعی در سراسر کشور ۲ میلیون مترزمین در ۵ نقطه تهران برای ایجاد شهرک های جدید در اختیار وزارت آموزش وپرورش گذارده شد. امروز طی گفت و شنودی با دکتر گنجی وزیر آموزش و پرورش جزئیات طرح خانه‌سازی وواگذاری زمین به معلمان روشن شد که نکات عمده آنرا درزیر میخوانید :

خبرنگار ما گزارش داده است که دکتر گنجی وزیر آموزش و پرورش در ملاقات قریب‌الوقوع خود با وزیران کشاورزی‌ومسکن وضعیت را روشن خواهد کرد .

وزارت کشاورزی در تهران‌فعلا دو میلیون متر زمین برای‌ساختن خانه جهت فرهنگیان اختصاص داده است که هفته آینده قرار است تحویل وزارت آموزش و پرورش شود .

شرایط خانه سازی دراین اراضی برای فرهنگیان چه‌توسط سازمانهای مسئول و پیمانکاران و چه خودشان‌ازطریق تحویل‌زمین، بزودی تنظیم خواهد شد .

برای اینکه امر خانه سازی در این اراضی زودتر انجام‌گیرد در نظر است به‌پاره‌ای‌ازفرهنگیان «زمین» تحویل داده شود .البته تحویل این اراضی طی شرایطی خواهد بود ازقبیل‌سلب حق‌فروش یاواگذاری از دریافت کننده ، ساختن بنا در مدت‌مشخص و استفاده شخصی از آن‌وندانشتن خانه و همچنین قادر بودن به ساختن بنا .

طرح ایجاد خانه‌و تحویل‌زمین ظرف دو ماه آینده تنظیم واعلام خواهد شد . اراضی در ۵ نقطه تهران خواهد بودکه به محل خدمت معلمان نزدیک باشد .این خانه‌ها طبق نقشه وزارت آموزش وپرورش ساخته خواهد شدونقشه ها تا ۳ ماه دیگر تهیه خواهد گردید و کسانی که‌زمین‌دریافت می‌کنند نخواهند توانست خارج‌از نقشه‌های تهیه‌شده‌عمارت بسازند. سعی براین است که خانه ها ظرف ۲ سال آینده ساخته شوند همچنین برای ایجاد مدارس‌دولتی جدید تصمیمات تازه‌ای گرفته شده است که‌بزودی‌اعلام میشود وکمبود جاید مدارس رفع خواهد شد . طرح خانه سازی برای فرهنگیان در اراضی واگذاری وزارت کشاورزی خارج از طرحها وفعالیتهای شرکت تعاونی مسکن کارکنان وزارت‌آموزش وپرورش که اینک در طرشت مشغول‌خانه سازی است صورت می‌گیرد.

وزارت آموزش و پرورش در اجرای اوامر شاهنشاه آریامهر که رفاه حال فرهنگیان همواره مورد توجه خاص معظم‌له بوده است، برنامه های رفاهی‌معلمان راسرلوحه کارخود قرار داده‌است و دکتر گنجی در این مورد گفت قرار است هفته آینده وزارت کشاورزی اراضی لازم را تحویل دهد و برنامه‌خانه سازی‌وهمچنین واگذاری زمین به قطعات کوچك رابه‌معلمان آنطور تنظیم خواهیم کردکه خانه‌ها دردمدتی کوتاه ساخته شود . این برنامه شامل تهران و سایر نقاط کشور است.

در مورد قانون استخدام‌معلمان نیز تماسهای پیگیری بسازمان امور اداری و استخدامی گرفته شده است‌در این‌قانون سازمان‌در اجرای قطعنامه کنفرانس۲ سال‌قبل رامسر اقداماتی شروع شده‌است که ما آنرا تسریع کرده‌ایم و مسلما بزودی ضوابطی به نفع معلمان تهیه خواهد شد .

دکتر گنجی حاضر نشد این شریعه را که فرهنگیان در یك گروه استخدامی‌بالاترقرارخواهند گرفت قائید کند.

یک زائر ایرانی در مسجد سکته کرد و درگذشت

مدینه ـ مهدی کاشیان ، خبرنگار اعزامی اطلاعات ـ روز گذشته چهرمین زائر ایرانی بنام غفار اسماعیلی فاضلی ۷۵ ساله ، از گروه ۲۶۹ بعلت سکته قلبی ، در مسجد قبلتین درگذشت .

امروز ۱۵ نفر از زائران ایرانی که ناراحتی هائی داشتند به بیمارستان شیر و خورشید سرخ مراجعه و تحت درمان قرار گرفتند . حال همگی‌آنها خوب و رو به بهبودی‌است.

بنا برهمین گزارش تا ظهر امروز مجموعا ۲۶۳۰ نفربرای درمان به بیمارستان شیر و خورشید سرخ‌مراجعه‌کرده‌اند.

شب گذشته نیز هفت نفر از بستری شدگان قبل مرخص شدند .

بسوی مکه

تا ظهر امروز ٦٤ گروه‌از ۱۹۰ گروهی که بمدینه رفته بودند به مکه رفتند . بقیه نیز مرتبا عازم مکه هستند . باین ترتیب هرروز برتعداد زایران درمکه فزوده ومدینه و جده خلوت‌میشود . هوای جده ، مکه و مدینه خوب و مطبوع است و همه ایرانیانی که در عربستان هستند در سلامت کامل بسر میبرند .

مخابرات

برخطوط مخابراتی‌عربستان با تهران ۳ خط دیگر افزوده شد و بنا برآمار موجود روزانه ٤۰۰ الی ٥۰۰ نفر از مدینه با تهران تلفنی‌صحبت کرده‌اند . بقیه در صفحه ۳

بیمارستان مجروحین حوادث درشاهراه تهران ـ خوزستان

اهواز ـ خبرنگار اطلاعات: استاندارخوزستان‌اختیارات خود را به فرمانداران منطقه تفویض کرد و از آنهاخواست در اجرای سیاست عدم تمرکز اختیارات فرماندار را به بخشداران بدهند .

دکتر صالحی استاندار خوزستان این مطلب راهنگام دیدار از شهرستان دزفول در اجتماع نمایندگان مردم‌اعلام کرد و گفت :

با تفویض اختیارات برنامه های عمرانی باید بدون وقفه و تشریفات انجام شود .

در جریان بازدید استاندار دزفول اعلام‌شد درکنارشاهراه تهران ـ خوزستان و در نزدیکی شوش تا نوروزامسال یک بیمارستان ۷۵ تختخوابی ویژه حوادث‌آماده‌بهره‌برداری میشود .

همچنین بیمارستان ۱۲۰ تختخوابی دزفول نیز به دویست‌تختخوابی مبدل‌میشود و با افزودن ۲۰ کانال تلفنی به تلفنهای شهر تعداد کانال های تلفن دزفول از ٤٥ به ٦٥ میرسد .

حال کیکاوسی دیپلمات ترور شده ایرانی رو به بهبود است

پاریس ـ خبرگزاری فرانسه ـ همایون کیکاوسی دیپلمات ایرانی‌که‌روز ۲ تیر امبر بضرب چندین گلوله درجلو خانه‌اش در پارس زخمی‌شد اکنون میتواند حرف بزند. کیکاوسی که هنوز هم در بیمارستان بسرمی‌برد روز جمعه به‌پرسشهای«گی‌فلوش»بازپرس پرونده سوءقصد پاسخ خواهد داد تا آنوقت بازجوئی ازدو متهم محمدرضاتکبیری و نادر اسکوئی که در زندان سانته بازداشت‌اندادامه خواهدیافت.

در حوادث رانندگی تهران ۳ نفر کشته شدند

در سی حادثه ۲٤ ساعت گذشته که در تهران و حومه روی داد ، سه‌نفرکشته و چهار نفر مجروح شدند.

● مینی بوس۷۲۹۸۲ تهران الف براندگی ناصر اسماعیلی بادوچرخه سواری که هنوز هویتش معلوم نیست برخورد کرد. در این حادثه دوچرخه سوار جانسپرد .

● ضمن برخورددو اتومبیل در جاده آبعلی ، یکنفر کشته و دو نفر مجروح شدند . اتومبیل پیکان ٤۲٥۳۳ تهران براندگی علی اصغر و به سرنشینی احمد ابطحی با اتومبیل آریا بشماره ۸۲۳٥۱ تهران ـ د براندگی محمد فرهمند ، برخوردکرد که‌راننده و سرنشین پیکان مجروح‌شدند اما معالجات در مورد احمد ابطحی بی نتیجه ماند . کاردان فنی ، علت حادثه را بی‌احتیاطی وسرعت زیادهیلمن تشخیص داد.سرنشینان هیلمن که بشدت مجروح‌شده بودند به بیمارستان‌پهلوی منتقل‌شدند وجریان‌حادثه‌از جانب‌ماموران کلانتری ۱۸ تحت رسیدگی است .

● ساعت ۲۰و۲۰ دقیقه‌دیشب یک کارگاه نجاری در فرح‌آباد ژاله و یک فروشگاه زغال در خیابان‌استخر دستخوش‌حریق شد و با اعزام ماموران آتش نشانی به محل حدود ساعت ۷ و ۲۰ دقیقه آتش خاموش شد .

● مومن محمد تبعه افغان‌که حوالی حسن آباد قم رانندگی یک تراکتوررا به‌عهده داشت براثر سقوط به زمین، جان سپرد. جسدمقتول توسط ماموران ژاندارمری به پزشکی قانونی اعزام شد.

● ساعت ۵و٤۷ دقیقه‌بامداد امروز براثر«نشت»گازوسرایت آن به آبگرمکن ، قسمتی از موتورخانه‌هتل «اینترکنتینانتال» طعمه حریق شد ، با اعزام ماموران آتش نشانی به محل حدود ساعت ۷ و ۲۰ دقیقه آتش خاموش شد .

● ساعت یک و سی دقیقه بامداد امروز اتومبیل هیلمن ۹۲۷۲۸ تهران ـ د که بادو سرنشین روی پل تاج درحرکت بود با قسمت عقب کامیون شماره ۱۲۹٦٥ تهران ـ ف برخوردکرد.شدت تصادم‌بحدی بود که نیمی از اتومبیل هیلمن زیر کامیون رفت ،

یک مرد که‌دختری‌را ربوده بود محکوم‌شد

اصفهان ـ خبرنگاراطلاعات: دادگاه جنائی اصفهان ، یک آدم ربای قهدریجانی را محاکمه و به ۳۰ ماه زندان محکوم کرد .

وی که هوشنگ جمالی نام دارد ، در خرداد ماه گذشته باتهام ایراد ضرب ، پنچر کردن اتومبیل و ربودن یکدختر از سرنشینان اتومبیل مذکور دستگیر و زندانی شد .

دادگاه جنائی اصفهان پس از رسیدگی به پرونده هوشنگ جمالی اورا باتهام ربودن‌دختر به دو سال و باتهام پنچر کردن اتومبیل به ششماه و پرداخت ششهزار ریال‌جریمه نقدی محکوم کرد .

شهریار میناب

میناب ـ خبرنگار اطلاعات: در سومین‌جلسه‌انجمن شهر میناب که بریاست آقای عبدالجبار آل آقا تشکیل شد آقای حمزه‌هگشای بخشدار «بیابان»به‌سمت شهردارمیناب برگزیده شد .

شهریار آبیک

آبیک ـ خبرنگار اطلاعات انجمن شهر آبیک در پنجمین جلسه خود آقای صدراله احمد خان بیگوی را به سمت شهردار آبیک برگزید .

اعلامیه آیت‌الله العظمی آقای حاج سید محمدرضا بروجردی درمورد کمك به زلزله زدگان قائنات

مشهد ـ آیت‌الله‌العظمی آقای حاج سید محمدرضابروجردی درمورد زلزله قائنات‌اعلامیه‌ای بشرح زیر صادر کرد:

«حادثه‌دلخراش زلزله‌قائنات موجی از تاثرواندوه بوجود آورده ودراین واقعه دردناک عده‌ای ازبرادران شیعه‌مذهب کشته شده‌اند. غم عزیزانی‌که درزیرخروارهاخاک خفته‌اند، طلوع مرگ ماران داغدیده‌و کودکان بی‌سرپرستی‌است که از تمامی وسائل اولیه زندگی محروم هستند بیابان نشینان که خوددارای مسکن‌و مایحتاج زندگی بوده‌اند ،در زلزله‌اخیر از هستی ساقط شده‌اندودر انتظار کمک شیعیان و برادران دینی خودهستند .زلزله‌زدگان میدانندکه‌شیعیان‌و برادران‌ایمانی آنان طبق دستوراکید اسلامی بفریاد آنان خواهند رسید وچه‌بسا تاخیر شما درکمک‌به ستمدیدگان باعث شود مادری درشوک نشیند ویاکودکی‌بی سرپرست گردد. شمامو منین‌که پیوسته به هنگام بروز حوادث ناگوار با آغوشی باز پاسخ گو بوده‌اید واز هرچگونه کمکی دریغ نکرده‌اید،زلزله‌زدگان‌قائنات که برادران ایمانی شما هستنددر انتظار کمک‌شمادقیقه‌شماری‌می کنند.

احمد شفیق درگذشت

امروز این اعلامیه از طرف دربار شاهنشاهی منتشر شد.

باکمال تاسف درگذشت شادروان احمد شفیق پدر والاگهر شهریار و والاگهر آزاده شفیق را به اطلاع می رساند. حسب‌الامر مبارک همایونی جنازه فقید سعید ساعت ۹بامداد روز پنجشنبه چهارم آذرماه‌از مسجد عالی سپهسالار تشییع میشود .

وزیر دربار شاهنشاهی ـ اسداله علم

اجازه تعمیر مدارس استیجاری

اختیار تعمیر مدارس استیجاری و مشمول فرمان در تهران به ادارات نواحی که اینک تقریبا استقلال یافته‌اند واگذار شد .

این نواحی‌خواهند توانست مدارسی را که در ساختمان آنها بیم خطر میرود تا پنج هزار تومان تعمیر کنند و اگر هزینه تعمیرات بیشتر از این مبلغ شود ، جریان را از طریق مدیر کل به شورای منطقه اطلاع دهند و اگر شورا تصویب کند همه‌هزینه پرداخت میشود .

طبق آئین نامه مدارس، مدیر مدرسه‌هر وقت‌احساس خطر در ساختمان کند باید آنرا موقتا تعطیل و جریان را به اداره گزارش کند .

ورود لاستیك ممنوع شد

واردات لاستیك روئی‌اتومبیل سواری وکامیون و اتوبوس بدون کسب‌اجازه‌قبلی ازوزارت بازرگانی ممنوع شد.

براساس تصمیمی که‌ازسوی وزارت بازرگانی اتخاذ گردید، ورود انواع لاستیك روئی اعم از سواری‌و اتوبوس‌و کامیون موکول به‌کسب موافقت قبلی وزارت بازرگانی شد .

این تصمیم طی بخشنامه‌ای به بانك مرکزی اعلام شد .در بخشنامه آمده است که ازاین تاریخ ثبت سفارش برای‌ورود این نوع لاستیك ها نیاز به کسب موافقت قبلی وزارت بازرگانی دارد . تصمیم تازه وزارت بازرگانی درزمینه فوق، برای حمایت از صنایع داخلی لاستیك سازی ایرانی اتخاذ شده است .

رسیدگی به اتهام مدیر کل برکنار شده

دربی برکناری وکیل مظفری مدیرکل‌مسکن وشهر سازی اصفهان، امروزکسب اطلاع‌شدکه بدستورهمایون جابری انصاری‌وزیر مسکن وشهرسازی یک محکمه‌فوق العاده اداری به اتهام وی رسیدگی خواهد کرد.

مدیرکل مسکن و شهر سازی استان اصفهان بسبب کوتاهی درانجام وظایف محوله ازکار برکنار شده است. محکمه‌اداری درشهر اصفهان وباشرکت پنج نفر از مسئولان‌ومقامات قانونی تشکیل میشود.

لجستیك و مدیریت آن

در جلسه فردای انجمن‌مدیریت ایران تیمسار سپهبد حسین رستگار نامدارفرمانده‌لجستیکی نیروی زمینی شاهنشاهی در مورد «لجستیك» و مدیریت‌آن در ارتش شاهنشاهی ایران سخنرانی میکند . این جلسه ساعت یك بعد از ظهر فردادر محل باشگاه بانك سپه‌تشکیل خواهد شد .

۳۳ پل هوایی در تهران

با نصب ۳۳ پل هوایی‌در خیابان های پایتخت ، طرح یکطرفه شدن خیابان های تهران بمرحله اجرا میرسد. شهرداری تهران‌با اختصاص اعتباری معادل ۱٫۳ میلیارد ریال (۱۳۰ میلیون تومان) برای ایجاد ۸ پل‌پیش‌ساخته اتومبیل‌رو و ۲۵ پل مخصوص عابر پیاده تا سال آینده تهران را بشهر هوایی تبدیل میکند.

پیشنهاد خرید این پل‌ها ظرف چند روز آینده به انجمن شهر پایتخت داده‌می شود و بدنبال آن خیابان های مرکزی و اصلی تهران، یکطرفه میشود و در تقاطع های شاهرضا ـ سپهبدزاهدی ـ حافظ ـ و چند خیابان دیگر چراغهای قرمز از میان میرود .

دریافت نشان

به‌فرمان شاهنشاه آریامهر، دکتر نظام یزدی به دریافت‌یك قطعه نشان پهلوی مفتخر شد.

اخبار کوتاه

شرفیابی

شاهنشاه آریامهر بعد از ظهر دیروز آقای لوئیز ارياس‌گرازياني‌وزيربازرگاني کشور پرو را در کاخ نیاوران بحضور پذیرفتند . در این شرفیابی‌آقای‌منوچهر تسلیمی وزیر بازرگانی و سفیر پرو در دربار شاهنشاهی افتخار حضور داشتند .

توسعه روابط بازرگانی ایران و «پرو»

ایران و«پرو»دیشب درپایان گفتگو های وزیران بازرگانی دو کشور یك یادداشت تفاهم امضاء کردند . در مذاکرات منوچهر تسلیمی وزیربازرگانی با لوئیس آریاس گرازیانی « وزیر بازرگانی پرو» وزیران دو کشور در مورد همکاریهای بازرگانی و اقتصادی به تبادل نظر پرداختند و در پایان این گفتگو ها یادداشت تفاهمی‌بین آنان بامضاء رسید .

براساس این یادداشت‌تفاهم طرفین موافقت خود را برای افزایش حجم مبادلات دو کشور اعلام کردند. ضمنا ایران موافقت خودرا برای خریدمواد اولیه کشاورزی و صنعتی از این کشور و پرو موافقت خود را در زمینه صادرات کالا های صنعتی ایران باین کشور اعلام داشتند . وزیر بازرگانی پرو، پس‌از چهار روز اقامت‌درتهران امروز رهسپار کشورش شد .

۱٤ اسکله در بندر شاهپور احداث میشود

سازمان بنادر وکشتیرانی امروز اعلام کرد در چهار چوب پروتکل اقتصادی ایران و هلند که هفته‌گذشته در لاهه بامضا رسیده است، هلندیها ۱٤پست اسکله‌جدید دربندر شاهپور احداثمی کنند.

گسترش همکاری های ایران و هلند در زمینه توسعه بنادر و کشتیرانی‌از جمله مواردی است که در پروتکل اقتصادی تازه دو کشور از اهمیت ویژه‌ای برخوردار است ، همچنین نظارت هلندیها براجرای‌طرح مجتمع بندری شه‌بندر عباس و همکاری کارشناسان با بخش خصوصی ایران‌برای سرعت بخشیدن بکار تخلیه و بار گیری کالا ها دربندر شاهپور و بندر عباس نیز زمینه های تازه‌ای را در همکاری های اقتصادی دو کشور تشکیل میدهد .

طلاق!

۴۰ درصد وقت دادگاههای حمایت خانواده تلف میشود

قضات دادگاههای حمایت خانواده با جلوگیری از سرگردانی زن و شوهرهائی که توافق ندارند، موافقند

دادگستری ایران در پی ایجاد دگرگونی های بنیادی در قوانین و سرعت بخشیدن به رسیدگی دعاوی، خودرا برای یک تغییر اساسی در قانون حمایت خانواده آماده میکند.

این تغییر هنوز از حرف به روی کاغذ نیامده ، اما اشاره‌صریح وزیر دادگستری واستقبال‌قضات وکارشناسان دادگاههای حمایت خانواده از آن ، میتواند نوید دهنده حتمی شدن این تغییر باشد.

این تغییر درصورتیکه از قوه به فعل درآید و صورت قانون بخود بگیرد ، اساس مساله طلاق را درصورتیکه زن و شوهر راضی به آن باشند، دگرگون خواهد کرد و اختیار صدور گواهی عدم امکان سازش را در مورد بند اول ماده ۸ قانون‌حمایت خانواده از دادگاهها سلب خواهد کرد و بـه تعبیری صحیح‌تر ، بار سنگینی را از دوش دادگاه‌های حمـایت خانواده برخواهدداشتو بر دوش محاضر رسمی عقد و طلاق قرار خواهد داد.

از سال ۱۳۴۷ به اینطرف قانون حمایت خانواده دست مرد را در طلاق زن بطـور یکطرفه کوتاه کرد، کلیه امور مربوط به‌طلاق دراختیاردادگاه های حمایت‌خانواده‌قرارگرفت. دادگاه، برای‌صدور گواهی‌عدم سازش ، دیگـر به خواست و تمایل یکطرفه مرد توجهی ندارد، بلکه فقط در شرایطی با طلاق زن و شوهر موافقت میکند که در بندهای چهارگانه ماده‌هشت آخرین قانون‌حمایت خانواده صریحا ذکرشده‌است.

با تفویض‌اختیار تصمیم‌گیری در مورد طلاق زن از مرد به دادگاه و درواقع قانون سال ۴۷، طلاق را پس از قرن‌ها، از حالت ایقاع خارج کرد و بصورت «عقدلازم» درآورد ، عقدی که‌دیگر با تصمیم یکطرفه یکی از طرفین قرارداد قابـل فسخ نیست.

چنین تصمیمی قانونی برای حمایت از حقوق خانواده و بخصوص حقوق زن اتخاذشده بود اما همین قانون ، با همـه نکات مترقی و ارزشمندی که با خود داشت ، در عمل باعث زحـمت و دردسر بسیاری از مردان و زنان شده بود کـه مهمترین عامل در ایجاد این مزاحمت‌ها ودردسرها ، مساله طولانـی‌بودن نوبت و وقت دادرسی بود. چنین انتظاری برای زن و شوهری که هریک برای گرفتن طلاق از دیگری ، دلیل و مدرکی داشتند که‌مورد قبول طرف دیگر نبود ویابرای تعیین مسائل جنبی ناشی از طلاق (چون حضانت اطفال و نحوه پرداخت مهریه) امـری منطقی و درست به حساب می آمد، اما هیچ عقل سالمی نمی توانست قبول کنـد زن و شوهری همکه هردو درزندگی زناشوئی خود به‌بن‌بست‌رسیده و برای طلاق توافق کامل و بی‌قیدوشرط دارنـد و برسر حضانت اطفال ، یا نحـوه پرداخت مهریه هم اختلافـی ندارند، ماهها در صف نوبت بایستند تا دادگاه بر توافق‌آنها مهر تائید بزند. بند یک ماده ۸ قانون حمایت خانواده ، زن و شوهری را که برای طـلاق توافق کامل دارند و هرگونه اختلاف ممکن را قبلا پیش‌بینی ومیان‌خود حل‌وفصل کرده‌اند، در ردیف زوجینی قرار داده که یکی برای طلاق پافشاری میکند و آن دیگری راضی به آن نمی‌شود و در میان خود هم هزار و یک مساله حـل نشده دارند که جز باتکـای درایت و کاردانی و علم‌آدمی آشنا به قانون (چون قاضـی دادگاه) قابل حل‌وفصل نیست.

هشت سال تجربه اجـرای قانون حمایت خانواده ، ثابت کرده است که براستی بایـد میان این دوگروه از زن و شوهرها ، یعنی زوجینی که برای طلاق تـوافق دارند و آنهائی که توافق ندارند فـرق گذاشت و با هرگروه بیک‌نحو عمل کرد .

۴۰درصد وقت هدر شده

هم‌اکنون تنهـا در تهران بیست دادگاه حمایت خانواده به کار حل‌وفصل اختلافـات زناشوئی و تصمیم‌گیری درباره طلاق یا بقاء زندگی زناشوئی سرگرمند.

هریک از این دادگاهها در روز بطور متوسط ده زن و شوهر مراجعه کننده دارند که طبق یک آمار ، حدود چهل درصد از زن و شوهرهائـی که بدادگاه‌های حمایت‌خانواده مراجعه میکنند ، درباره طلاق توافق دارند و از این رقـم هم جز تعداد بسیار کمی ، بقیه قادر به سازش نیستند . باین ترتیب حدود چهل درصد از وقت‌دادگاههای‌حمایت خانواده تنها برای رویت امضای زن‌و شوهرهائی که برای طـلاق توافق دارند و صدور گواهی عدم امکان سازش (باستناد همان توافق) هدرمیرود و بهمان نسبت برمدت انتظار مراجعان دیگر دادگاههای‌حمایت‌خانواده اضافه میشود. حالا اگرراه‌این چهل‌درصد ازمتقاضیان طلاق از راه دادگاههای حمـایت خانواده جدا شود، هم موعد رسیدگی به تقاضای طـلاق و اختلافات دیگر زناشوئـی بیشتر می‌شود و هم‌ازسرگردانی متقاضیان واقعی طلاق که در این مورد توافق کامل دارند، جلوگیری به‌عمل می‌آید.

اگر دادگاههای حمـایت خانواده برای زنان ومردانی که برای جدائی توافق‌ندارند و بخصوص رسیدگی بـه مساله حضانت اطفال ونحوه پرداخت حقوق ودیون‌طرفین میتواند داروی موثری باشد وباری‌ازدوش‌آنها بردارد، همین قـانون برای اغلب زوجینی که توافق کامل در طلاق دارند، هیچ کاری‌نمی تواند انجام‌دهد، جزرسیدگی تشریفاتی به‌توافق اعلام‌شده وصدور تشریفاتی گواهی عدم امکان سازش .

استقبال قضات

اینکه چنین بنظر میرسد که آزاد گـذاشتن زن و شوهری که بهر دلیلی مایل به ادامه زندگی خود نیست در طلاق، عملی‌تر ، آسان‌تر و پرثمرتر از حضور مکرر آنهادر راهروهای‌دادگستری است .

وزیر دادگستری گفته‌بود: میتوان چنین زوجهائی‌را آزاد گذاشت تا در دفترخانه های ازدواج وطلاق حضور یابند وسردفتر پس‌ازحصول اطمینان از صحت توافق و نبودن موانعی برای طلاق ، صیغه طلاق را بدون‌رسیدگی دادگاه و بدون برگ عدم امکان سازش جاری کند.

در همین دو سه روزی که از پیشنهاد تلویحی وزیـر دادگستری میگذرد ، بسیاری از قضات و وکلای دادگستری از آن استقبال کردند و آنـرا قدم موثری در راه اجـرای عدالت در سریع‌ترین زمان و حذف تشریفات زائد و بی‌مورد از دادرسی‌ها قلمداد کردند . بعضی کارشناسان مسائـل حقوقی بند یک از ماده هشت قانون حمایت خانواده را یک بند زائد ، دست و پاگـیر و بی‌مورد در مساله حمـایت خانواده بشمار می‌آورند، زیرا حمایت خانواده و هیچ قانون دیگری نمیتواند حقوق زن و شوهری‌راکه اصرار در طلاق دارند و در این مساله به‌توافق کامل هم رسیده‌اند حفظ کند.

اما همین کارشناسان درعین حال‌هشدارمیدهند که‌درصورت حذف این بند، آزادی مراجعه زن و شوهری که توافق در طلاق دارند به محاضر (بدون داشتن گواهی عدم امکـان سازش) باید تحت نظم و قاعده خاصی درایدتااز سوء استفاده احتمالا اخذ توافق اجباری از زنان بی‌سواد و کم‌سواد و یا اجرای طلاق‌های غیر قانونی و مسائل دیگری در این حـد جلوگیری شود.

در همین زمینه نصرت‌اله شهیاری قاضی شعبـه ۴۹ دادگاه حمایت خانواده می گوید : من بااجرای پیشنهاد تلویحی وزیر دادگستـری کاملا موافقم ، چون وقت همه قضات و دادگاههـای حمایت خانواده با توجه به تعداد زیاد مراجعه‌کننده‌ای‌که داریم ، واقعا گرفته است و با توجه به این موضوع که تقریبا ۴۰ درصد زن وشوهر های مراجعه‌کننده به دادگاه قبلادرمورد جدایی خودبا یکدیگر توافق های لازم را کرده‌اند ، باری سنگین از دوش ما برداشته خواهـد شد. در حال حاضر هم من شخصا در موردزن وشوهر هائی که برای جدائی توافق دارند و طلاق‌شان هیچگونه اشکال قانونی ندارد بـا تقاضای خـود این زن و شوهرهـا برای‌شان وقت فوق‌العاده‌ای تعیین می‌کنم‌که زودتر از تاریخی است که در برگ احضاریه نوشتـه شده‌است. آنهاهمه بامراجعه به دادگاه برگ گواهی عدم امکان سازش خود رادریافت می‌کنند. به‌هرحال این کار اگر تحت یک سری شرایط حساب شده به مرحله اجرا گذارده شود، کمک بزرگی خواهد بود برای ما که با فرصت بیشتری به‌پرونده‌های دیگر اختلافات زناشوئـی رسیدگی کنیم ، پرونده‌هایی که بدون رسیدگی قاضـی دادگاه ، حقوق مسلم یکـی از طرفین یا فرزندان آنها ، پایمال می‌شود.

عبدالحسین طباطبائی قاضی شعبه ۴۷ دادگاه‌حمایت‌خانواده نیز دراین‌مورد می‌گوید :

عملی‌شدن طرح‌اجرای صیغه طلاق بدون گواهی عدم‌امکان سازش (زن و شوهرهایی که برای طلاق توافق دارند) کمک بزرگی برای دادگاههای‌حمایت خانواده خواهد بود . خیلی وقت‌ها میشودکه زن‌وشوهری خارج از دادگاه برای‌جدائی باهم توافق میکنند ولی همین که پایشان به دادگاه میرسد ورودرروی قاضی می‌ایستند ، بااینکه قبلا توافق‌های لازم را کرده‌اند فکر میکنند بدنیست اخرین گله‌ها و شکایات خود را از یکدیگر بکنند ، آنوقت شروع میکنند با هم بگومگو کردن! تجربه برای‌ماثابت کرده که کدام زن و شوهر داوطلب طلاق با هم سازش خواهندکرد وکدام زن و شوهر راهی جز طلاق ندارند . خیلی از زن و شوهرها که به این ترتیب دیر یا زود از هم جدا می‌شوند ، در دادگاه ازیکدیگر بهانه‌جویی میکنند و موجب می‌شوند که پرونده‌شان به تعویق بیفتد ، درحالیکه فکر میکنم این قبیل زن و شوهرها که به هرحال از هم جدا خواهند شد ، با رفتن به دفترخانه های رسمی، هم وقت دادگاه را هدر نمی دهند و هم خودشان زودتر به خواسته خود میرسند.

چگونه میتوان طلاق گرفت؟!

- هم اکنون فاصله تسلیم دادخواست طلاق بدفتر کل‌دادگاه‌های حمایت خانواده وسپس ارجاع آن ازدفتر کل‌بیکی از شعب دادگاه حمایت خانواده ۳ تا ۵ روزاست. بلافاصله پس‌ازتقدیم دادخواست ، دفتر دادگاه برای‌زن‌وشوهر احضاریه میفرستدو زن و شوهر دادخواست دهنده رابرای حداقل ۳تا۴ماه آینده بدادگاه دعوت میکند تادرروز موعود قاضی دادگاه باشنیدن حرفهای زن‌وشوهر رای لازم‌را صادرکند، اماچه‌بساکه این رای پس از۳ماه انتظارکه زن وشوهر کشیده‌اند درروز تعیین شده صادر نمیشودو بدلایلی ،به‌ماه یاماه های‌دیگر موکول میشود.
- دادخواست طلاق چگونه باید تسلیم دفترکل دادگاه های‌حمایت خانواده بشود؟

درزیرزمین کاخ‌قدیمی و معروف دادگستری ،گیشه‌ای است‌که هرروز ده‌هازن‌و مرد درجلوی آن‌برای خرید برگ دادخواست که‌قیمت آن‌یک ریال است‌صف میکشند زن‌وشوهر هاپس از دریافت این‌برگ که‌فرم مخصوصی است آنرابانوشتن مشخصات وآدرس کامل خودو همسرشان راپر میکنند وسپس به‌گیشه‌فروش تمبردرکاخ دادگستری که‌تقریبا درنزدیکی همان گیشه‌اول قرار دارد مراجعه میکنندو ۲۴ تومان تمبر را در گوشه برگ دادخواست باطل میکنندو سپس با ضمیمه کردن رونوشت عقدنامه به‌برگ دادخواست آنرا تسلیم دفترکل‌دادگاه های حمایت خانواده‌میکنند. منشی دفترکل درمقابل این دادخواست یک کاغذ کوچک که‌برروی‌آن تاریخ همان روزو یک‌شماره « شماره پرونده» نوشته شده به متقاضی طلاق میدهد. حالا زن یاشوهری‌که برگ دادخواست طلاق راداده با گرفتن این شماره‌باید به‌منزلش برگردد و منتظر رسیدن‌برگ گرفتن این‌شماره‌باید به‌منزلش برگردد ومنتظر رسیدن برگ این برگ به‌آردس‌هائی که در دادخواست نوشته شده است بدست زن و شوهر میرسد .دربرگ احضاریه اززن‌و شوهر بطور جداگانه دعوت میشودکه حداقل برای سه‌ماه و حداکثر برای ۴ماه دیگر بدادگاهی‌که شماره شعبه آن دربرگ‌احضاریه نوشته شده مراجعه کنند.
- از هر۱۰زن وشوهری که‌پس‌از سه‌یاچهار ماه انتظار بدادگاه مراجعه میکنندچهارزن وشوهر بدلیل اینکه در دادگاه به‌هیچ وجه بایکدیگر نه‌برای جدائی‌ونه‌برای ادامه‌زندگی زناشوئی توافق نمی‌کنند بالاجبار، بدون نتیجه‌گیری بخانه برمیگردند ووقت دادگاه آنان‌برای ماه‌یاماه‌های آینده تجدید میشودو بهمین دلیل‌است‌که درراهروهای دادگاه حمایت خانواده ،هر روز زن‌و شوهر هائی دیده میشوند که‌گاهی یکسال یا دوسال وحتی بیشتر ازتقدیم‌دادخواست طلاق آنهاگذشته ،اما هنوز کارشان بجائی نرسیده است!
- هرروز ۲۰ قاضی در۲۰ دادگاه‌حمایت خانواده بشکایت زن‌و شوهر ها علیه‌یکدیگر وتقاضایشان برای جدائی رسیدگی‌می کنندکه ۱۵قاضی درکاخ بزرگ‌دادگستری مستقر هستند و۵ قاضی هم درنقاط دیگر شهر«مثل میدان شهناز ومنیریه»هرکدام ازاین قضات هرروز بطور متوسط حدود۱۰ پرونده رارسیدگی میکنند .باین ترتیب، دادگاه های حمایت خانواده تهران هر روز به‌تقریبا ۲۰۰ دعوای زناشوئی رسیدگی میکنند که‌باز بطور تقریب نصف این‌تعداد، کارشان درهمان دادگاه اول‌با صدور رای گواهی‌عدم امکان‌سازش پایان میگیرد. بیست‌درصد هم‌بایکدیگر سازش میکنند و۳۰ درصد باقیمانده هم‌دعوایشان به هیچ‌جانمیرسد وبناچار بخانه‌برمیگردند تا دروقتی دیگر، که دفتر دادگاه برایشان تعیین واعلام میکند بار دیگربدادگاه مراجعه کنند.

ادب دوستان نگران حال فریدون توللی

خبردادیم که فریدون توللی شاعر خوب معاصر ، برای دومین بار در بستر بیماری افتاده و سکته خفیف مغزی او را، که قبلا به علت بیماری به‌اندازه کافی ضعیف شده بود مورد حمله قرار داده است و اکنون درشیراز درخانه خودش بستری و تحت درمان است.

بآگاهی ازاین خبر ناراحت کننده که‌تفسیر درستش وارد آمدن آسیبی به پیکر شعرامروز پارسی‌ست ، خبرنگار ما در شیراز هم‌بخاطر کسب خبر و هم‌به عنوان عیادت به بالین فریدون توللی شتافت که تابلو « ملاقات ممنوع» راه رابر او بست .

خبرنگار ما برای کسب اطلاع از وضعیت بیماری فریدون توللی ، با همسرش « مهین‌توللی» تلفنی تماس گرفت و ازایشان خواست که با او به گفتگو بنشیند ،اماطبیعی است‌که همسرشاعر خوب‌ما دراین موقعیت ازلحاظ روحی آشفته و نگران باشد. ما برای اطلاع کسانی که نگران وضعیت فریدون توللی هستند حاصل گفتگوی خبرنگاران رابا «مهین توللی »و دکتر معالج فریدون توللی دراینجا می‌آوریم.

مهین توللی درحالی‌که سعی میکرد اضطراب صدایش را به من که مخاطبش بودم منتقل نکند، گفت:

متاسفانه درحال حاضر بهیچوجه حال‌فریدون اضایتبخش نیست وتاچند دقیقه دیگر که‌دکتر معالج اوبرای عیادتش می‌آید نمی‌توانم راجع به بیماری او وچگونگی بهبود یافتنش چیزی به‌شما بگویم .چون دراین‌حال وضع خود من هم‌بهتر از فریدون نیست.

فریدون یکسال قبل دچار سکته مغزی شد که‌مورد درمان قرار گرفت و بهبودی نسبی یافت وضعیت او تا اول آبان ماه گذشته چندان‌نگران کننده نبود ، درست درشب‌اول آبان‌ماه ،بیماری به سراغ فریدون آمدو نگرانی و اضطراب مجددا درخانه ما منزل کرد . بابحرانی شدن حال‌فریدون من به ناچار پزشک دیگری رابه بالینش خواندم، چون پزشکی که او رادرمرحله اول‌بیماریش درمان کرده‌بود،درامریکا به‌سرمی‌برد.

آنشب فریدون از ناحیه دست سخت دچار لرزش شده بود و زبانش هم‌بند آمده بود.

بیماری فریدون مجددا به سراغش آمده و نشانه های قابل تشخیص ، همان نشانه های قبلی است. فعلا هم که به دستور دکترزرینخواه ممنوع‌الملاقات است.

پزشک معالج

دکتر زرینخواه پزشک معالج فریدون توللی درمورد بیماری او به‌خبرنگار ما گفت:

– من ازاول آبان‌ماه درجریان بیماری‌توللی هستم . یعنی از آن وقت که‌دریک مرحله بحرانی به بالین او رفتم و خوشبختانه موفق شدم بیماری اورا مهار کنم. این‌بار هم چون‌سال گذشته‌آقای توللی دچار سکته مغزی شده، منتها سکته خفیفی است که‌به‌علت ضعف جسمی اورابه بستر انداخته است.

وقتی من به‌بالینش‌آمدم توللی آن چنان دچار لرزش شده بودکه نمی‌توانست هیچ چیز را برای لحظه کوتاهی در دستش نگاهدارد .فشار خونش‌به مقدار زیادی بالارفته بود. قادربه صحبت کردن‌هم نبود. ایشان سابقه رماتیسم قلبی هم دارد،امید یوریک‌خونش‌هم زیاد است . درآن شب صورت توللی متورم شده بودو تا۴ـ۵ روز حالش بسیار وخیم بود، اما خوشبختانه توانستیم بیماری را کنترل کنیم.

درحال حاضر من نمی‌توانم هیچ‌چیز را پیش بینی کنم، جزاین‌که بگویم حالش رو به بهبود است، منتهی دراین‌حالت امکان هرنوع تغییری وجوددارد که من امیدوارم بهبودی ایشان به‌تعویق نیفتد.

مطمئن باشید که حالش درحال حاضر رو به بهبود است و اگرخدابخواهد خطری او راتهدید نمی کند.

در مورد ملاقات ممنوع بودن ایشان باید بگویم که‌چون دوستداران و آشنایان ایشان فراوانند و برای جویاشدن از حالش مراجعه می کنند واو دوموضعی نیست که بتواند مدت زیادی حرف بزند وباعده زیادی روبه‌روشود، ترجیح‌دادم ملاقاتشان راممنوع کنم. دراین شرایط امکان استراحت بهتر و بیشتری برای ایشان وجود دارد.

او میخواهد سازنده باشد،
پس انداز کلید سازندگیست
صندوق پس انداز بانک ملی ایران

اطلاعات

بنیانگذار عباس مسعودی
صاحب امتیاز و مدیر : فرهاد مسعودی
سردبیر : منصور تاراجی
سال پنجاه‌ویکم
محل اداره : خیابان خیام . ساختمان اطلاعات
تلکس. ۲۱۲۳۳۶ - تلگرافی : اطلاعات -تهران
تلفن ۳۲۸۱

اسارت فکر

دیروز اعلام شد که وزارت کشاورزی و منابع طبیعی حدود دو میلیون متر زمین در تهران به وزارت آموزش و پرورش واگذار میکند تا به مصرف خانه‌سازی‌برای معلمین‌برسد. از قرار معلوم ، این برنامه در شهرستانها نیز دنبال میشود و زمینهایی دراختیار ادارات آموزش و پرورش قرار میگیرد تا در آنها برای معلمین خانه ساخته شود.

تامین زمین، قدم اساسی در راه اجرای برنامه خانه‌سازی است و با مساعدت‌هایی که از حیث اعتبارات بانکی بـرای شرکت‌های تعاونی مسکن منظور میشود و همینطور تجربه‌یی که طی سال‌های اخیر در زمینه احداث مجتمع‌های مسکونـی حاصل شده است ، اشکال اساسی برای شروع فوری عملیات ساختمانی و پیشرفت سریع‌کار باقی نمیماند .

شرط لازم برای اینکه معلمی بتواند وظیفه خود را در امر تدریس و تربیت کردن فرزندان جامعه انجام دهد ، فراغت فکری اوست . هیچکس نمیتواند از معلمی که برای اداره زن و فرزند خودش دچار مشکل است، اداره کردن‌بچه‌های دیگران را متوقع باشد . هیچکس نمیتواند از یک معلم انتظار داشته باشد درحالی که کرایه خانه‌اش عقب افتاده و صاحبخانه‌درصدد است اثاث البیت او را به کوچه بریزد ، در کلاس درس بـه شاگردانش درس تقوا و فضیلت و پاکدامنی و درستکاری‌بدهد. هیچکس نمیتواند عقده‌گشایی و کمک به حل مشکلات‌شاگردان را از معلمی بخواهد که وجود او انباشته از عقده‌هاست و زندگانی او سرشار از مشکلات !

یکفرد ، همانقدر که داوطلب‌شغل‌معلمی شد، معلوم میشود که آدمی است‌معتقد به معنویات . معلوم میشود که آدم‌دلسوزی است، آدم فداکاری است، آدم فهمیده‌یی است ، آدمی است که به‌سرنوشت جامعه اهمیت میدهد و فکر و ذکرش متوجه‌مادیات نیست. اگر در شرایط گذشته این فرض وجود داشت کـه بعضی‌ها از روی اضطرار و صرفا بخاطر بدست آوردن یک شغل دنبال تدریس میروند امروزه چنین ظنی منتفی است .چرا که برای یک عنصر درس‌خوانده و حائز شرایط، فرصت‌هرنوع اشتغالی وجود دارد و در شغل معلمی هیچ امتیاز و جاذبـه خاصی - خارج ازدایره معنویات - وجود ندارد که شخص را فریفته کند . بعکس، معلمی کار دشواری است . کار پرمسئولیتی است. کاری است که مجال ول گشتن و پشت‌میز یله دادن و جدول حل کردن یا کاموا بافتن به کسی نمیدهد . کاری است که در آن‌امید «مداخل» وجود ندارد. کاری است مستلزم‌حوصله و شکیبائی ، مستلزم زحمت کشیدن، مطالعه کردن ، سروکله‌زدن و جوال رفتن با بچه‌هایی که هرکدام دنیائی خاص خود دارند و تنها وجه مشترکشان شروشور دوران کودکی و سال‌های نوجوانی است .

پس اگر معلمی نتوانست آن وظیفه‌یی را که بعهده گرفته است - و خودش‌به‌خوبی از اهمیت آن اطلاع دارد - بنحو مطلوب ادا کند، اگر معلمی نتوانست با آمادگی فکری وروحی در کلاس حاضر شود، اگر معلمی نتوانست با شاگردانش‌آنطور که لازم است رابطه ذهنی و عاطفی برقرار کند باید قبول کرد که مشکلات دست‌وپاگیری دارد و گرفتاری‌مسکن ، محققامیتواند یکی از جدی‌ترین دشواریهای زندگانی یک معلم باشد .

ما حدود درآمد یک معلم را میدانیم و همینطور حـدود کرایه‌خانه و هزینه زندگی را . کاملا طبیعی است که اگـر معلمین نتوانندبین این دو رقم توازنی برقرار سازند . بنابراین برداشتن بار سنگین هزینه مسکن از دوش یک معلم ، در حکم آزاد ساختن فکر وذهن اوست از اسارت یک مشکل بزرگ و آزار دهنده .

مقالات واندیشه‌ها

ارزیابی قدرت مخالفین افزایش قیمت نفت

از : علی باستانی

هرچه به ۲۴ آذر ماه - روز تشکیل کنفرانس وزرای اوپک در قطر - نزدیک میشویم بحث محافل داخلی‌و جهانی پیرامون افزایش قیمت نفـت داغ‌تر میشود. این بحث نه تنها در محافل اقتصادی‌و مطبوعاتی مطرح‌است، بلکه بطور روز افزونی اذهان عامه‌را نیز جلب میکند. بطور کلی دو مسئله اساس این بحث را تشکیل میدهد:

- یکی مخالف غرب با افزایش‌قیمت، و دیگری خرید بیشتر نفت توسط همین مخالفین از اعضای اوپک در شرایط کنونی.

خرید نفت بیشتر به این دلیل‌فزونی گرفته و میگیرد که مخالفین بهتر از همه میدانند که مخالفت آنها نه‌اصولی و عادلانه است،و نه‌اثری‌در تصمیم‌گیری نهائی اوپک دارد. بهمین جهت ، به سرعت مشغول خرید نفت هستند تانفت ارزان بیشتری را ذخیره کنند.آخرین آمار تولید و صادرات کشورهای صادر کننده نفت که مربوط به مـاه اکتبر است نشان دهنده رکورد جدیدی در هر دو زمینه است. و بعنوان‌مثال تولید ایران به روزی ۶٫۵ میلیـون بشکه، و صادرات آن به ۵٫۵ میلیون بشکه رسیده است.

در این مقاله کوشش میشود علت بنیادی مخالف باافزایش قیمت نفت - وضع مخالفین و میزان فشار گروههای اصلی، مورد ارزیابی قرار گیرد.

در مورد علت مخالفت باید گفت کشورهای صنعتی و ثروتمند جهان به خاطراینکه افزایش قیمت نفـت بخشی از ثروت آنها را به کشورهای اوپک- کشورهائیکه تاکنون به آسانی مورد استثمار قرار میگرفتند- منتقل میکندبا تمام قوا بمخالفت برخاسته‌اند. در این مقاومتها و مخالفتها، ملتها و دولتها هم، مثل افراد یا طبقات یک جامعه با یکدیگر نبرد ومبارزه میکنند. مااکنون شاهد ستیزه‌ای بنیادی بین ملتها و دولتها استعمار شده واستعمارگر در زمینه نفت هستیم. باوجودیکه مبارزه تاسرحد تهدید نظامی پیش رفته بود، معهذا سرانجام بسود ملتهای استعمار زده تمام شد. در حقیقت نسل ما دردهه هشتم قرن بیستم شاهد بود که بخشی ازثروت غرب به کشورهای صاحب نفت منتقل شد. طبیعی است که در ایـن نقل و انتقالات، سیستم اقتصادی‌کشور های صنعتی ثروتمند کمی دچار اختلال وتزلزل شد وطراز پرداختهای آنهارا برهم زد، اما نه چندان زیاد. بایدمتذکر شویم آنچه بعنوان تزلزل سیستـم اقتصادی کشورهای غرب مشهور شده- که نمونه تاسف آور آن هم‌اکنون در انگلیس و ایتالیا محسوس است - ناشی از تورم ورشد قیمتها بود، و مانقش افزایش قیمت نفت در این تورم بسیار کم و فقط بین ۲ وتا ٤ درصدتخمین زده میشود.

بهرحال، مبارزه در حال حاضر به صورت مخالفت وتهدیدهای اقتصادی ادامه دارد. موضع نیروهای‌خریداران نفت را در چنین بستر متشنجی میتوان به دو گروه مشخص تقسیم کرد. اول گروه کشورهای صنعتی ثروتمند. دوم گروه کشورهای جهان سوم.

گروه اول‌که همان کشورهای صنعتی ثروتمندند ، از نظرتعداد بیش از ۲۰ کشور نیستند اما از نظر مصرف و خرید تقریبا دو سوم از صادرات نفت جهان را مصرف میکنند. بهمین جهت تاقبل از ۱۹۷۳ بهمین میزان از ثروت کشورهای صاحب نفت سود می‌بردند و حالا هم بخاطرافزایش قیمت بهمان میزان‌از دست‌میدهند.

مخالفین اصلی اوپک نیزهمین گروه هستند، که البته میزان مخالفت کشورهای این گروه‌هم بایکدیگر فرق دارد، چون مقدار واردات و مصارف نفتی آنها هم بایکدیگر تفاوت‌های بسیار دارد. بهمین جهت مخالفت هریک ازآنها را باید به نسبت خرید و مصرف نفت ارزیابی کرد. امریکا بزرگترین خریدار نفت و بزرگترین‌مخالف- وحتی رهبر مخالفان- شناخته میشود. رهبری امریکا در اینمورد ناشی از رهبری سیاسی معمول آن در سایر زمینه‌ها نیست ،بلکه دقیقا بخاطر ضرر مادی بیشتری است که نسبت دیگـران از افزایش قیمت نفت متحمل‌میشود. امریکا در سال جاری باوجودی که خود بیش از ۹ میلیون‌بشکه تولید دارد قریب ۷ میلیون بشکه نفت نیز وارد میکند. این رقم‌در سال آینده ۹٫۲ میلیون بشکه خواهد شد. این کشور برای‌سال ۱۹۸۰ با یک برداشت مجبور است ۱۰ تا ۱۰٫۶ میلیون‌بشکه‌و در سال ۱۹۸۵ بین ۹ الی ۱۰٫٤ میلیون بشکه نفت از خـارج خریداری کند. بنابراین امریکا بخاطر همین اقلام وارقام‌ملموس جدی در اقتصادی آن‌کشور دارد - بیش‌ازدیگران‌حساسیت نشان میدهد.

از سوئی، یعنی بخاطراینکه بیشترین و بزرگترین کمپانیهای نفتی - که آورنده ارز نفتی به امریکایند - ازاتباع‌آن‌کشور میباشند، لبه تیز این دگرگونی را بر گردن خود احساس می کنددرنتیجه این‌کشورخودبخود رهبری کشورهای‌ثروتمند را علیه اوپک بدست آورده و با همه‌ی قدرت به اوپک میتازد .

این ضررها منتهی در اشلی کوچکتر و گاهی خیلی کوچکتر - برای کشورهای دیگرعضو این‌گروه نیز صادق است . بهمین جهت در ارزیابی وضع مخالفین با افـزایش قیمت نفت باید این گروه را مخالفین دست اول و علنی بحساب‌آورد .

از آنجائیکه این گروه هم‌اکنون در سیستم فعلی اقتصادی جهـان فروشنده همه‌نوع کالا - از مواد غذائی گرفته تا عظیم‌ترین وپیچیده ترین کالاهای سرمایه‌ای - به کشور های اوپک هستند، و در حقیقت بخش عظیمی از پول‌های نفتی را دوباره به کشورهای صنعتی باز میگردانند لذانمیتوانند دراین مبارزه بارویه خشن و تهاجمی با اوپک طرف شوند.

کشورهای صنعتی ثروتمـند نه تنها میدانندکه شرایط جهانی‌دیگر اجازه قشون‌کشی نمیدهد ، حتـی دست‌زدن به یک عمل تند - ازقبیل قطع صدور مواد غذائی ، یا کالا های سرمایه‌ای ، و فروش اسلحه و کالاهای نظامی - را هم تحمل نمیکند . آنها اگرچه علنا وبه‌سختی علیه افزایش‌قیمت‌نفت سروصدابراه می‌اندازند اما با بالابردن قیمت کالاهای تولیدی خودکه مرض‌بومی اقتصاد انها است بخشی از انرا جبران می‌کنند - انها از گران شدن نفت این استفاده را هم می‌برند که هزینه سنگین توسعه‌تکنولوژی تغییر سوخت از نفت به انرژی‌های دیگر را تامین سازند. بهمین جهت فشار درونی گروه کشور صنعتی و ثروتمند در این درگیری بنـیادی بین‌المللی کمتر از سروصداهـای بیرونی و تبلیغاتی آنها است.

گروه دوم یعنی گروه جهان سوم که‌تعدادشان بیش‌ازیکصد کشور جهان است ، از نظر مصرف نفت‌نقش چندان زیادی ندارند. این‌دسته خود به دو گروه در حال‌رشدو عقب‌افتاده تقسیم می‌شوند. گروه در حال رشد ازافزایش قیمت نفت‌ضرر بیشتری می‌بینند ، بهمین جهت اقتصاد و طراز پرداخت‌های آنها زودتر متاثر میشود . اما متقابلا میتوانند با فروش کالا های ساخته شده و مواد خام صادراتی خود انرا جبران سازند. این کشورها هم مثل وضع گذشته‌کشورهای اوپک، استعمارزده هستند . کالاهای صادراتی انهـا به مفت از دستشان‌دراورده‌میشود. درست بهمین علت آنها از نفس عمل یعنی افزایش نفت که یکی از اقلام «مواد خام» است بشدت دفاع میکنند . در حقیقت آنها خود را در این مبارزه وانتقال ثروت شریکوهم درد اوپک میدانند و تا امروز هم از آن با صراحت و شهامت دفـاع کرده‌اند . متقابلا اوپک نیز از محل درامدهای جدید و ذخایر خود به کمک آنها شتافته و پول و ارز قسمتی ازبرنامه های عمرانی‌آنها را تامین‌کرده ودر آینده هم خواهدکرد.

کشورهای فقیر

گروه دوم که کشورهای فقیر جهان هستند که میزان خرید نفت انها بقدری کم است که اوپک بـه اسانی میتواند انرا با کمکهـای مستقیم و غیرمستقیم جبران کند . دراین‌باره باید به صندوق کمک اوپک اشاره کرد و درآینده این نوع کمک باز هم توسعه خواهـد یافت. کشورهای فقیر آنقدر غرق هستند ، و بقدری از طرف کشور های‌ثروتمندصنعتی موردبهره‌برداری قرار گرفته و میگیرند، که اصولا نفت برای آن «مسئله»نیست . برای این کشورها، ممالک صنعتی بطور مطلق «مسئله» هستند که برخلاف گفته‌ها ذره‌ای ترحم بخرج نمیدهند.

درکالاهای مختلف مسئله‌اصلی دراین کشورها اقتصاد ملی وجود ندارد همه تولیدات آنها بصـورت مواد خام دردست کمپانیهای‌خارجی است بزرگترین‌مسئله در این‌کشورها مسئله «غذا» است که این امر یک مشکل تاریخی برای آنها محسوب میشود بهمین جهت این گروه هم مبارزه اوپک را در سطح بین‌المللی مبارزه‌ای ملی برای خود محسوب میکنند و معتقدند پیـروزی اوپک آغازی برای پیروزی و استقلال اقتصادی انها است و تاکنون هم هیچ نوع مقابله‌ای با ان نداشتند.

اثر بر آمریکا

اخیرا امریکائی‌هاتحقیقاتی در زمینه اثرات گرانی قیمت‌نفت برروی اقتصاد همه گروههای جهان‌انجام دادند و در مورد جهان سوم و در حال‌رشد اعلام‌کردندکه افزایش‌قیمت بر روی تولید ملی کشورهای در حال‌رشد غیرنفتی در سال ۱۹۷٤ (سخت‌ترین سالها) کاهش قابـل ملاحظه‌ای نداشت . همین محققین اعلام کردند کـه در سال ۱۹۷٤ افزایش وارداتی این کشورها در حدود ۱۰ میلیارددلار بود که‌اوپک ٦ میلیارد دلار آنرا تامین ساخت - توضیحات فوق نشان میدهد کـه مخالفین قیمت نفت در هیچ یک از گروهها مانع جدی برای افزایش قیمت نفت در ۲٤ اذر نخواهند بود با توجه به اینکه در داخل اوپک هم عربستان - مخالف سنتی‌افزایش نفت - این‌بار با افزایش ۱۰درصد موافق است . بنابراین میتـوان پیش‌بینی کرد که همان نظر ایران ۱۵ درصد رقم منطقی و معقولـی است که پذیرفته خواهد شد در ۱۵درصد افزایش جنبه حمایت و کمک به اقتصاد غرب نیز منظـور شده است براوردها نشان میدهـد که کشورهای عضو اوپک در طول یکسال اخیر که قیمت نفت ثابت بود بین ٤۰ تا ۸۰ درصد پول اضافی بابت افزایش بهای‌کالاهای وارداتی پرداخت کرده‌اند . از بین این ارقام و اقلام که خیلی هم پیچیده است ۱۵درصد شایدمعقول‌ترین رقم‌باشد که می‌تواند یک نوع‌کمک به‌اقتصاد غرب هم محسوب شود. کارشناسان اثر آنرا بر رونـد و سرعت رشد اقتصادی جهان کم میدانند و بنظر کارشناسان امریکائی بر روی تورم امریکا فقط بین ۲ تا ۳دهم‌درصد اثر میگذارد.

چرا چندجا کار میکنند؟

نوشته : دکتر بامشاد استاد دانشگاه تهران

باپیشرفت چشمگیر اقتصاد کشور . و توسعه بازارکار ، وبالارفتن درآمد سرانه درسالهای اخیر ووضع آئین نامه هـای جوراجور استخدامی ، رفته رفته دستگاه های دولتی گرفتار کمبود نیروی انسانی‌فعال وکارآزموده میشوند . تعدادی ازکارمندان رسمی که هنوز در مرحله فعالیت وکارائی بسیار شایسته میباشند بابیست سال خدمت درسنین چهل و چند سالگی با استفاده از تبصره ماده ۷٤ قانون استخدام کشور بازنشسته و بادرامدی دوسه برابر بخش دولت در بخش خصوصی بخدمت مشغول می‌شوند جوانان تحصیل کرده‌ای کهسابقا باتراشیدن هزاران واسطه خود را بدستگاه دولتی دربخش خصوصی بخدمت مشغول به ورود در ادارات دولتی ندارند و بخش خصوصی را مرجع میدانند . چرا ؟ مسلم است آنجا که مزایای بیشتر دارد داوطلب بیشتری را جلب میکند . چند روز قبل‌جوان فوق دیپلمه‌ای که بیش از دوسه سال سابقه خدمت نداشت وکاراو هم موردرضایت روسایش بود باهزاران خواهش والتماس استعفا داد. علت را از او پرسیدم، میگفت: فوق‌دیپلمه هستم و هزار تومان‌حقوق‌میگیرم، میخواهم زن بگیرم ، بهرکجا کهبرای اجاره کردن دو اطاق مراجعه میکنم میزان‌اجاره باسپردن تضمین کمتر از دوهزار تومان نیست. یک دائی دارم کهبسازوبفروش است، قول داده اگر فقط کارهای بانکی‌ومحاسبات او را اداره کنم ماهی پنج هزار تومان به من بپردازد . پزشکی که قبلا کار دولتـی داشت از کار خود مستعفی شده بود و میدانستم که شخصا مطبی ندارد، چون از شهرستان به تهران آمده بود. گفتم حالا چه‌میکنی ؟ میگفت دردرمانگاهی بادریافت روزی هشتصد تومان خالص و بدون مالیات کار میکنم ، او پزشک جوانی بود کهمسلما زمانی که به سن وسال من برسد ولو آنکه قیمت اجناس‌هم ترقی نکرده باشد درآمدی بیش هشت هزارتومان‌درروزخواهد داشت.. خدمتگزاری داشتم که بیست سال قبل‌روزی دوتومان از من دستمزد میگرفت اکنون‌دکان کوچکی دارد وخواربار میفروشد و گـاه به سراغ من میاید . . ازدرآمدش پرسیدم: گفت بسلامتی شما بطور متوسط روزی ششصدهفتصدتومان‌دارم درحالیکه‌بیاددارم آنروزهااصرار میکرد دستش‌رابه‌کاردولتی‌بند کنم .

تصور نفرمائید که منظور نویسنده این است که کمبودی در تعداد کارمندان دستگاه های دولتی وجود دارد. بلکه بعقیده‌اینجانب باثلث افراد موجود ، درصورتیکه لااقل شش ساعت کار مرتب و صحیح انجام‌شود، چرخ ها به از این میگرددمنتها بایدافرادی که بخدمتی مشغولند به کار خود ایمان داشته . زندگی آنها با احتساب هزینه‌روز تامین . واتیه نیز روشن . کاری کـه به‌آنها محول شده است تنها کار اصلی و شغلی آنها باشد چه درحال حاضر بیشتر کارمندان دستگاه های دولتی کاراصلیشان خدمت دربخش خصوصی است . خدمتگزار منتظر است هرچه زودتر دفتر حضور و غیاب را امضاکند و به رانندگی ومسافرکشی بابیکان شخصی به پردازد و بادرفلان دکان بکار دوم خود مشغول شود حسابدار . بسرعت بدفتر فلان کارخانه و یا شرکت میرود ، تاباکاراضافی هزینه زندگی روزمره خود راتامین کند . پرستار خدمت اصلی و بیداریش برای مراقبت بیمار در بیمارستان خصوصی صرف میشود . معلم سعی‌وکوشش خود را مصروف کلاسهای شبانه میکند . پزشک کار واقعیش در مطب و بیمارستان خصوصی خود میباشد وبالاخره مدیرکل و رئیس . ومهندس و کارشناس و تکنیسین بیشتر وقت خود را برای تامین زندگی بهتر دربخش های خصوصی صرف میکنند . اسما از هشت ساعت کاراداری دوساعت صرف ترافیک میشود یکساعت صرف‌نهار میگردد ولااقل دو ساعت از این وقت‌فعال مصروف اندیشه درکار خصوصی که بعد از ساعت اداری برعهده دارند میشود . آیا بهتر نیست برای کسب درآمد هر فردی فقط یک شغل داشته باشد؟ و تمام هم خود را مصروف بهتر کردن وظیفه‌ای که برعهده گرفته گردد ؟ ودستگاهی‌هم که کار بهتر میخواهد ملزم گردد معیشت کسانیکه‌بخدمت گمارده است‌بحداکمل‌برحسب‌مرتبه‌شایستگی، لیاقت ، وتحصیلات فراهم‌کند واجازه‌ندهد نیروها پراکنده شده وبالنتیجه محصول کار تقلیل یابد ؟

چهل سال قبل درهمین روز

مقاله مهمی از وینستون چرچیل : هیتلر چه افکاری در سر دارد ؟

«اطلاعات» ترجمه مقاله‌ای را بقلم وینستون چرچیل‌نماینده مجلس لردها انتشارداده‌است. چرچیل در این مقاله که زیر عنوان «سیر قهقرائی دنیا» به چاپ رسیده است مینویسد : اوقاتی در زندگی بشر وجود داشت که ملل دنیا اقتدارمافوق انسان درباره پادشاهان خود قائل شده آنها را بمقام‌الوهیت بالا میبردند . بعدها این افکار در دنیا پیداشد که‌تسلیم‌مقدرات یک ملت به شخص واحد کار درستی نیست وبنابه این‌نظریه اصول دمکراسی برقرار گردید و بعضی از کشورهای‌اروپا بر طبق سیستم پارلمانی‌مظهر ترقیات فوق‌العاده گردیدند . بعضی دیگر هم از این اصول کمترین استفاده‌ای نبردند . در حال حاضر بسیاری خانـدان های سلطنتی مخلوط بتاریخ گردیده و قطعه اروپا درعوض متوجه دیکتاتورها شده و انتظارات عمده از آنها دارد.

پیش بینی فالگیران سیاسی

قبل از اینکه موسولینی‌روی کار بیاید بلشویزم «کمونیسم» بسرتاسر روسیه استیلا یافته و متوجه اروپا شده بود ، مخصوصا استعداد سرایت‌خود را به دو کشور آلمان‌و ایتالیا ظاهر میساخت . مجاهدت‌هائی که این دوکشوربرعلیه‌کمونیسم از خود نشان دادند بر همـه معلوم است و محتاج به‌شرح و بسط نمیباشد . بعد ازروی کارآمدن موسلینی تمام‌فالگیران سیاسی پیش‌بینی میکردند کـه او نمیتواند مدت طولانی در موقع اقتدارخودبماند.باوجود این بفاصله مدت‌کمی‌موسولینی ثابت نمود که‌قادر است‌موقعیت خود را محافظت نمایـد . مشارالیه از ۱۹۲۰ تااین زمان بقدری جا و مکان خود را محکم کرده وباندازه‌ای اهمیت یافته است که اگر خود او هم بخواهد دست از کار بکشد مردم و ملت ایتالیا او رارها نمیکنند. بنابراین‌کوچک‌دانستن موقعیت موسلینی‌اشتباه‌بزرگی میباشد زیرا این شخص‌دارای شهامت ، هـوش و ادراک فوق‌العاده است‌وبرنفس‌خویش مسلط‌میباشد.

قضاوت تاریخ

اما «هر هیتلر» ، هنوز درحق او نمیتوان عقیده قطعی‌اظهار داشت. برای او مراحل زیادی در پیش است که بایدآنهـا را طی کند.در حال حاضر کسی نمیتواند ما را مطمئن سازدکه هیتلر کشور آلمان را بسوی جنگی نخواهدکشید. تاریخ آدولف هیتلررایا یکنفر قهرمان و ژنی و یایک اعجوبه تلقی خواهد کرد. هیتلر کسی‌است که خیالات نومیدی را ازافکار عمومی ملت آلمان دور کرد . موقعی که هیتلر در آلمان زمام امور را بدست گرفت کشور آلمان دارای وضعی بود کـه زیرپای دولت‌های متفقین‌افتاده است. احتمال میرود روزی برسد که هر هیتلر بقایای ملل اروپا را درحالی ببیندکه بـه پای آلمان افتاده‌اند . این‌وقایع از قضایائی است که درتاریخ به‌نظرآنها برخوردنشده‌است.

تجهیزات آلمان

هیتلر باتفاق گورینگ امـر تجهیزات آلمان را بطور سری و مخفیانه و با مهارت عجیبی بحدی پیش برده و اداره‌کردند که تا فاش شدن این موضوع و مطلع شدن دنیا ، نیـروی آلمان بقدری قوی شده بـود که میتوانست درمقابـل دنیا عرض‌اندام نماید . البته آمال هیتلر تنها منحصر به تقویت ارتش نبوده بلکه درعین حال حس سلحشوری را در تمام طبقات کشور از ناحیه مدارس و دانشجویان‌گرفته‌تاموسسات صنعتی و اقتصادی آلمان‌بیدار کرده و عمومیت داد. کسانی که با هیتلر مواجه شده و روبروی وی نشسته و موفق به مذاکره با او شده‌اندتصدیق دارندکه اوفوق‌العاده‌خونسرد، دارای اطلاعات عمیق و قادر به انجام هرنوع کاری‌میباشد. هیتلر دارای اطوار وحرکات خیلی ظریف و درعین‌حـال جاذبه‌دار بوده و با لبخندهای خود طرف مقابل را وادار به سکوت و سکونت مینماید . او در ضمن نطقهایش سعی دارد افکار عمومی دنیا را به آمال صلحدوستی آلمان‌متقاعد کند. راستی و درستی ایـن حرفها رافقط زمان ثابت‌میکند. چیزی که فعلا ظاهر میباشد اینست که آلمان در خشکی و در هوا کاملا مجهز وحاضر شده و اینک تقویت نیـروی دریائی را آغاز نموده‌است !

«نقل از اطلاعات دوم آذر ۱۳۱٦»

نامه روز

از : ر- میرزنجانی

اگر خوش استقبال‌ها بگذارند!

درگذشته ، بین نوعروسان جوان،مثلی رایج‌بود که : بچه‌اول هرخانواده ، مال«آل» است و باین ترتیب‌میخواستند، بی‌دقتی وعدم مراقبت خود را از چنین موجه جلوه بدهند . درسالهای اخیر نیز که برای قبولی دردانشگاهها و مدارس عالی واستخدام در بخش‌های دولتی و خصوصی ، حتی امتحانات رانندگی‌ازکامپیوتر، استفاده میشود ، و تعـداد مردودین ، بحق یانابحق ، بحدقابل ملاحظه‌ای‌افزایش‌یافته است ، مردودین بشوخـی میگویند : « امتحان اول ودوم مال کامپیوتر است ». وحالا کارمندان ادارات‌همکه بمناسبت هائی درجریان‌تغییر و تعویض روسا ومدیران رده بالا قرار میگیرند ، باتوجه بصحنه‌هائی که اغلب شاهد و ناظر آنها هستند ، میگویند ، وقتی که روسا عوض میشوند، هفته های اول ودوم و سوم انتصابشان، مال خوش‌استقبال‌های بدبدرقه وحرفه‌ای‌ها است ، ودر نتیجه کارمندان خوب‌وسربراه ادارات نه تنها درسه هفته اول بلکه‌در ماهها و سالهای بعدهم نوبتشان نمی رسد تالااقل مشکلات و مسائلشان را با رئیس جدید در میان بگذارند ...

بهر تقدیر مسئله تغییر و تعویض روسا ومدیران ، کار تازه‌ای‌نیست‌و این‌امر درهمه جای دنیا سابقه دارد . امـا مشکل‌موجوداین است، وقتی‌که رئیس عوض میشود، و رئیس جدید قدم باداره میگذارد ، سیل سبد گلها ، نامه ها ، تلفنها،تلگرافهای تبریک‌آمیز سرازیر میشود ، دید و بازدید هاهم‌بطوروحشتناکی‌آغاز میگردد ...

خوش‌استقبال های حرفه‌ای نیز که همیشه مترصد چنین اوضاع واحوالی هستند،بتکاپو می‌افتند ، ورئیس جدید را بخاطرانتظاراتی که‌دارند،به طورگازانبری‌محاصره‌میکنند آنهاتمام نیرنگ و شگردهـای خاص خود را که طی سالیان دراز درآن مهارت و تجربـه یافته‌اند ، بکار می‌بندندوآنچنان استادانه‌وزیرکانه‌عمل میکنند که رئیس جدید اگر خدای نخواسته حتی ذره‌ای ماده‌اش مستعد باشد به بی‌راهـه می‌افتد ...

تردیدی نیست ، رئیس جدید اگر بخواهد باقصد خدمت در جهت بهبود کیفی کار وتسریع در ایفای وظایف ، دروضـع اداره تغییری بدهد ، خـود به تنهائی نمی‌تواند برمشکلات فائق شود ، استفاده بجا از نیروی انسانی موجود وهمچنین افراد تازه‌نفسی که‌بعدا منصوب خواهد کرد اورا در ایـن کار مدد کار خواهند بود ، البته این امرمستلزم آنست که رئیس جدید اولابرنامه مدون و قابل اجراء داشته باشد ، متاسفانه خـوش استقبال ها این مجال و فرصت را به رئیس جدیـد نمی‌دهند وای بسا که این فرصت را به روسای قبلی نیز نداده‌اند و آنان‌رامدتها بسوی گمراهی کشانده‌اندو اگر در کارشان عدم توفیقی وجود داشته است بدون شک گناه و مسئولیت آن بگردن همین خوش‌استقبال های حرفه‌ای است ، برنامه کار تازه خوش استقبالها ازهمان‌دقایق نخست‌انتصاب رئیس جدید شروع و تـا پایان لحظات خدمت وی ادامه دارد....

و بهمین ترتیب درمورد انتصابات مختلف دقیقا بـه مرحله اجراء در می‌آید ، جالب توجه اینکه اینان‌هر بار که‌رئیس جدیدی‌منصوب میشود، ضمن بدگوئی و انتقاد ، از رئیس قدیم و اعوان و انصارش چنین وانمود میکنندکه گویارئیس قدیم نسبت به آنان اجحاف نموده و آنها را که همـه گونه آمادگی و شایستگی لازم را برای احراز شغل مناسب داشته‌اندببازی‌نگرفته است .....

از طرفی رئیس قدیم نیز که بنا برحس کنجکاوی ، اوضاع و احوال بعد از رفتن خود را تعقیب میکند، با توجه برفتار و کردار خوش استقبالها،تازه‌متوجه این مسئله‌میشود که‌چگونه، مدتها آلت‌دست عده‌ای‌رندو از خدا بی‌خبر بوده است که او را کاملا ازجریانات اداری بدور نگاهداشته و اجازه نداده‌اند ، کارمندان و همکاران خوب و لایق خود را بشناسد و برنامه های موردنظر را باموفقیت اجراء کند و بالاخره در آخر کار باین نتیجه خنده دار از لحاظ علم اداره و اصول مدیریت میرسیم که اگر این آقایان روسای ناموفق را مجددا به پست سابق خود منصوب کنند، شاید این بار بتوانند بـا تجاربی که بدست آورده‌و افراد را شناخته‌اند ، در کارخودتوفیق یابند،مشروط براینکه این بار نیز خـوش استقبال ها آنان را راحت بگذارند و با لباس وهیئت دیگری وارد ماجرانشوند...

تبدیل ساختمانهای مسکونی به محل‌های تجارتی آزاد شد

نظرخواهی از دختران دم بخت

شوهرکردن، مهمترین هدف دختران ایرانی

برای اکثریت دختران ما، حتی آنها که سرگرم تحصیل در سطوح عالی آموزشی هستند شوهر کردن مهمترین و غائی‌ترین هدف است . این تمایل شدید انگیزه ها و دلایل فراوان دارد ، از جمله میتوان به سنن و عقایدی اشاره کرد که سابقه‌ای طولانی دارند و با خون ایرانی عجین شده‌اند . اما اینک یک عامل قابل توجه این سنن را تحت‌الشعاع قرار داده است: آگاهی زن به‌حقوق خود و میل‌به‌کسب آزادی اجتماعی از یکسو . وسختگیری سنتی خانواده ، و بویژه پدر و مادر و برادران از سوی دیگر .

گزارش امروز صفحه خانواده موید این واقعیت است .

دختر های جوان درباره مسئله اساسی ، شوهر کردن حرفهای زیادی برای گفتن دارند.صحبتهایشان باحرارت وگاهی سادگی خاص نو ـ جوانان امروزی توام است . چرا دختران‌ایرانی می‌خواهند هرچه‌زودتربه‌خانه بخت‌بروند؟

«الهه ـ س » شانزده ساله میگوید :من‌امیدوارم که هرچه زودتر شوهر کنم واز محدودیت خانه پدری خلاص شوم زیرا

در این سن و سال اجازه آب خوردن مراهم پدرم صادر می‌کند و هر کاری‌که‌میکنم‌اول باید باطلاع‌او برسانم . در این میان دو برادر بزرگترم‌هم‌فوزبالافوز شده‌اند و برای من رل معلم اخلاق را بازی میکنند . گاهی فضولی و قلدری را بحدی‌می‌رسانندکه‌تلفن های همشاگردی هایم را کنترل میکنند و یا در کوچه و خیابان زاغ‌سیاهم را چوب میزنند .

از زندگی در چنین محیطی خسته شده‌ام و خدا خدا میکنم که هرچه زودتر خواستگار مناسبی برایم‌پیدا شودتابتوانم دنبال کار و زندگی خودم بروم ومطابق میل و سلیقه‌ام زندگی کنم . تا بحال دو خواستگار داشته‌ام که اولی را پدرم و دومی‌رابرادربزرگترم نپسندیده‌اند

نظریه‌سنتی!

« ژیلا،الف‌ـ ۱۸ ساله درباره ازدواج نظریه‌ای کم و بیش سنتی دارد و میگوید : من دلم میخواهد ازدواج کنم و یک دوجین‌بچه داشته باشم !اصلا دختر برای این آفریده شده است که شوهر کند و بچه ها دوره‌اش کنندو ازسرو کولش بالابروند .این بنظر من‌طبیعی ترین تصویری است که یک دختر میتواند از زندگی آینده خود داشته باشد . آن دختر هایی که جز این میکنند‌درواقع برخلاف طبیعت‌وباصطلاح‌مسیر رودخانه شنا میکنند .

اما مهری‌خان باباپورکه دانش‌آموز کلاس چهارم متوسطه است میگوید«من دلم میخواهد بعد از اینکه دیپلم گرفتم کاری پیدا کنم و استقلال مادی‌داشته باشم . بنظر من ازدواج نمی‌تواند تنهاانگیزه و هدف‌اصلی یکدختر در زندگی‌باشد.چراباید تمام خط مشی و جزئیات زندگی یکدختر را اول پدر و احیانا برادرانش و بعدشوهر و بچه‌هایش تعیین‌کنندو حتی‌بجای او تصمیم بگیرند . یکدختر امروزی بهترین کاری که می‌تواند انجام دهد این است که تا آنجا که برایش امکان دارد به تحصیلاتش ادامه داده و به استقلال واقعی مادی و معنوی دست یابد . البته اگر در این میان‌مرد دلخواهش راهم پیدا کرد چه بهتر وگرنه چه لزومی‌دارد که درازدواج‌کردن عجله‌داشته باشد و بصرف اینکه‌هردختری باید شوهر کند به اولین خواستگاری که دیگران برایش دست و پاکردند وهمه چیز او برایش کاملا بیگانه است جواب مثبت بدهد.

امروزه دیگر آن‌زمانی نیست که از بچگی درگوش دختر بخوانند که تنها هدف دختر در زندگی پیدا کردن شوهر است و اگر احیانا این شوهر کذائی پیدا نشدویاسرو کله‌اش کمی‌دیرتر پیدا شد دنیا به آخر میرسد و زندگی دختر فاجعه آمیز تلقی گردد. من همیشه این مسائل را با پدر و مادرم مطرح میکنم ولی آنها عقیده دارند که اینها همه حرف مفت است و دختر باید هرچه زودتر شوهرکند و بفکر تامین زندگی آتیه‌اش‌باشد و خلاصه مرغ یکپا دارد !

پاره‌ای دیگر از دختر ها این نظریات را نمی‌پسندند و کم‌وبیش به آن‌اعتراض دارند.

شوهر مناسب

«زهره ـ ش » میگوید : مگر مادران و مادر بزرگهای ما که تا خودشان را می ـ شناختند روانه خانه شوهر می‌شدند چه‌ضرر و زیانی در زندگی دیده‌اندو با کدام مسئله حاد و غیر قابل حل مواجهه شده‌اند ؟ اطلامن رکوراست میگویم که ازدواج بهترین و منطقی‌ترین تامین مادی و معنوی برای یکدختر است و دختر هاهم هر راه دیگری که جز این انتخاب کنند به بیراهه میروند. وقتی یکدختر می ـ

بقیه در صفحه ۲۰

پزشک خانواده

خانم از نازایی وحشت نکنید

در صورتیکه زن وشوهر تا۹ماه پس‌از ازدواج نتوانند بچه‌دار شوند و سن زن بیش‌از ۱۸سال باشد ، مسئله‌نازایی پیش‌می‌آید .

علت نازایی ممکن است مربوط‌به‌مرد ویازن‌باشد .

دکتر پرویز معمارزاده جراح ومتخصص بیماریهای‌زنان در باره نازایی میگوید :

درمورد مرد امکان آزمایش براحتی وبسادگی وجود دارد . برای باراول که زن و شوهر به‌علت‌بچه‌دار نشدن‌به پزشک مراجعه‌میکنند ، پزشک متخصص آزمایش‌هایی راروی مرد انجام میدهد .او ابتدا نطفه مرد را آزمایش میکند .در نطفه اجسامی ذره‌بینی وجود دارد باسم اسپرماتوزوئید که عامل لقاح است تعداد این اجسام ذره‌بینی درهر سانتی‌متر مکعب‌بطورطبیعی ۲۰میلیون‌عدداست واگر در آزمایش تعدادی کمتری دیده شود ،عدم‌توانائی‌مرد در باروری زن به اثبات است .

مسئله کمبود تعداد ونیز فعالیت‌اسپرماتوزوئیدها ممکن است از امراض مختلفی نظیر بیماریهای مربوط به‌بیضه ، مجاری بیرون برنده اسپرم، بیماریهای‌ژنتیک وغیره سرچشمه گرفته‌باشد. دراین صورت مریض‌باید بامراجعه به‌پزشک متخصص به‌معالجه خود مبادرت کند .

بیماریهائی که ممکن است درمورد زن‌پیش بیایدعبارت است از :

۱ـ عدم تخمک گذاری هر تخمدان در زن درماه‌معمولا یکعدد تخمک خارج میکند واگر بهر علتی این تخمک‌گذاری متوقف شود، عمل باروری بوقوع نخواهد پیوست .

۲ـ نقص در لوله‌های رحم: لوله‌های رحم بایستی برای عبور تخمک آماده باشد واگر بهر دلیلی، اعم از مادرزادی واکتسابی، اشکالی در عبورتخمک ازلوله های رحم پیش‌بیاید، عمل باروری صورت نخواهد گرفت .

۳ـ بیشترین علت نازایی در بیماران زن، عفونت های مربوط به‌لوله‌های رحم است که‌باعث انسداد آنهاشده‌واز عمل باروری جلوگیری میکند.

۴ـ بیماریها وناهنجاریهای رحم که ممکن است مادر زادی باشد و یا از ناهنجاریهای رحم دوشاخ‌و احتمالا از رحم‌دوبل سرچشمه، گرفته باشد که در اینصورت ممکن است بیمار حامله شود ولی در ماه های اول ویا دراواسط حاملگی سقط‌جنین کند (بواسطه نامساعد بودن محیط‌زیست جنین) .

۵ـ دهانه رحم ترشحاتی داردکه‌باعث‌نفوذاسپرماتوزوئید بداخل رحم میشود. در صورتیکه‌بهر علتی (مانند عفونت)این ترشحات غیر طبیعی باشند ، زن دچار نازائی میشود .

۶ـ ساختمان واژن که‌نمی‌بایستی شکل آن غیر طبیعی باشد و این عارضه ممکن است بطور طبیعی و یا دراثر حادثه پیش بیاید که‌دراثر عمل جراحی قابل معالجه‌است.

۷ـ گاهی دیده شده است که زن و شوهری از هر لحاظ کاملا سالم بوده ولی قادر به‌بچه‌دار شدن نیستندعلت اینست که موادی درترشحات واژن ودهانه رحم در زن‌ظاهر میشوند . ترشح این مواد باعث‌مرگ ونابودی اسپرماتوزوئید میگردد وبایستی از طریق پزشک متخصص مورد معالجه‌قرار گیرد .

بیماریهائیکه در بالابه‌آن اشاره شد، بمقدار زیادی بوسیله جراحی ویادرمان داروئی قابل معالجه است منتهی بایستی زن‌و شوهر باحوصله و صرف وقت کافی دائما با پزشک معالج خود در حال تماس و مشورت باشند .

کت گشاد برای زمستان

کت‌های گشاد و راحت یکی‌از رایج ترین مدل‌های‌زمستان امسال است .

کت این مدل از پارچه پرزدار، بدون یقه ،آستین رگلان (یکسره) وبرش آن در پشت ساده است. این کت را میتوانید از پوست طبیعی نیز تهیه کنید .

درمحافل زنانه

از: مردمک

آوازخوان نه آواز

از آنجا که خوانندگی‌یکی از ساده ترین راههای پول در آوردن و به شهرت رسیدن شده است و هرکس دودانگ صدائی داشت ، میتواند در آسمان بی‌ستاره هنر آواز این مرز و بوم ستاره‌ای درخشان شود ، اخیرا خانمهای زیادی برای خواننده شدن تلاش‌می‌کنند. جالب اینکه در این میان چهره های سرشناسی را می‌توان دیدکه الحق تنها چیزی که ندارند صداست . گناهش بگردن راوی ، اما اخیرایکی از خانم های سرشناس که‌گویا در وزارتخانه‌ای هم سمت مهمی دارد ، هوس کرده است از طریق پارتی‌بازی خواننده روز شود .

راوی خبر می‌دهد . این خانم آنچنان درکار خودمصمم است که تاکنون هیچ چیز نتوانسته سد راه او شود . از جمله وی‌در همه امتحانات مربوط به‌صدا و آواز رشده است و بیشتر اساتید آواز هم از او خواهش و درخواست و حتی‌التماس کرده‌اند که از خر شیطان پائین بیاید ، امااو دست بردار نیست .

ظاهرا شب گذشته خانم در یک میهمانی خانوادگی اعلام میکند، که چون استادان آواز ایرانی نتوانسته‌اند پی‌به‌ارزش حنجره طلائی او ببرند قصد دارد راهی ، یکی از کشور های خارجی شود تا صدای‌او را بیازمایند .

شوهر این خانم که بار ها در خانه‌آواز دلخراش‌همسرش راتحمل کرده بود ، در این میهمانی در برابر حرفهای بلند پروازانه خانم طاقت نمی‌آورد ودرجا از کیف بغلی خود نامه‌ای درمی‌آورد و برای حضار میخواند . از مفاد این نامه که یکی از استادان آواز، آنرا بنام شوهر خانم نوشته است ، چنین استنباط میشد : «آقای محترم ـ خانم شمانه‌تنها نمی‌تواند خواننده شود ، بلکه‌دچار یکنوع بیماری روانی است و بنظر من احتیاج به معالجه دارد»

حدس بزنید باخواندن این نامه چه قشقرقی برپا میشود.

ستاره بخت شما

- فروردین : برای شروع ، زیاد عجله نکنید . از فکرو منطق دیگران حداکثر استفاده را بنفع خودتان ببرید.
- اردیبهشت : با اندکی زیرکی و نکته سنجی میتوانیدخیلی از مسایل را بسود خود پایان دهید .
- خرداد : در امور ورزشی و هنری غفلت نکنید .بشما کمک روحی فراوان خواهد شد و موفقتان می‌کند .
- تیر : تصمیماتی راکه دارید بادقت مورد عمل قراردهید، پیروزی به احتمال زیاد نصیب شما خواهد شد.
- مرداد : دخالت های بیهوده دیگران را در زندگی خود نادیده‌بگیرید. اخذ تصمیم آخری باخود شما است
- شهریور : نقشه‌ای راکه در سردارید اگر با حساب انجام دهید شک نداشته باشید که برنده خواهیدبود.
- مهر : شما به‌استراحت نیاز دارید، کارخسته‌تان کرده است . از مسافرت پرهیز نکنید .
- آبان : خوش رفتاری شما با اطرافیان مورد تحسین قرار خواهد گرفت . این خصلت پسندیده را از دست ندهید .
- آذر: بعضی از نگاهها واقعی نیست . بیشتر مواظب‌خود باشید ، گول هرنگاهی را نخورید .
- دی: مشکلات همیشه حل میشود نگران نباشید. از غصه خوردن کاری برنخواهد آمد، واقع‌بین باشید.
- بهمن : فرصتی بدست خواهید آورد که اشتباهات‌گذشته را مرتکب نشوید .ازاین فرصت استفاده کنید .
- اسفند : در امر تحصیل و کار دنبال تنوع باشید تاثمره بیشتری عایدتان شود .

بمناسبت بزرگداشت پنجاهمین سال شاهنشاهی پهلوی

بانک صادرات ایران ـ منطقه غرب (کرمانشاه) سالروز خود را جشن گرفت

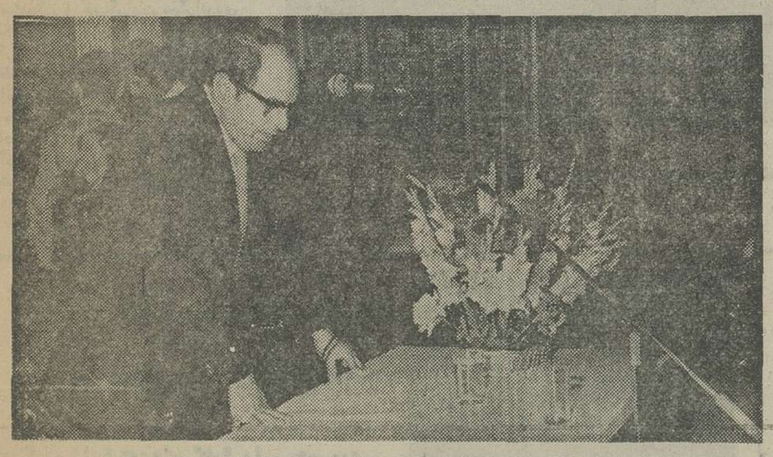

آقای حمیدی رئیس بانکهای صادرات منطقه غرب « منطقه ۳» نطق مبسوطی پیرامون تحولات ایران در عصر شاهنشاهی پهلوی ایراد نمود.

همزمان باآئین‌ملی بزرگداشت پنجاهمین سال شاهنشاهی پهلوی بانک صادرات ایران منطقه غرب سالروز خودرا جشن گرفت دراین مراسم که درباشگاه برق برگزار شد آقای امینیان معاون‌استاندار، مدیران کل، روسای ادارات ، تجار، اصناف و کارکنان بانک صادرات کرمانشاه‌شرکت‌داشتند. ابتدا آقای حمیدی رئیس بانک های صادرات منطقه غرب «منطقه ۳» گفت ازاین که دعوت ما را پذیرفتید ودر جشنی که درسالروز بانک صادرات ایران بخاطر بزرگداشت پنجاهمین سال شاهنشاهی پهلوی‌شرکت‌فرمودید از طرف خودو همکارانم تشکر و سپاسگزاری میکنم. آقای‌حمیدی آنگاه به تشریح خدمات ۵۰سال شاهنشاهی پهلوی پرداخت و اظهار داشت :بانک صادرات‌ایران با متجاوز از سه هزار واحدبانکی در سراسر کشور وخارج از ایران به فعالیت مشغول استو درگردش امور اقتصادی کشور سهم قابل ملاحظه‌ای بعهده دارد ویکی ازپدیده‌های دوران‌درخشان پهلوی است . دورانی که قبل از آن‌ازبانکداری ملی خبری‌نبود و تمام تلاشهائی که از طرف‌مردم برای تاسیس یک‌بانک ایرانی بکار رفته بود همه بی ثمرمانده بودو کلیه امور بانکی و پولی کشوردردست یک بانک‌بیگانه بودو در عصر درخشان پهلوی آرزوی ملت با تاسیس بانک ایرانی برآورده شد. آقای حمیدی گفت بانک صادرات ایران ۲۴ سال پیش با دست و فکر ایرانی و با اندیشه خدمت به مردم فعالیت بانکی خودرا آغاز نمودکه خود مولود تحول عظیمی است که در عصر شاهنشاه آریامهربخصوص در دوره شکوهمند انقلاب شاه و مردم در کشور بوقوع پیوسته است و اکنون در شماربزرگ ـ ترین بانک‌خصوصی کشورمحسوب میشودو در راه توسعه اقتصادی کشور سهم بسزائی دارد. پس از بیانات آقای حمیدی ازمدعوین پذیرائی شدو مراسم پایان‌یافت.

آگهی استخدام خرید خدمت

ژاندارمری کشور شاهنشاهی به خدمات افراد زیر بمنظور اشتغال‌بکار در ادارات مرکزی (تهران) نیازمند است داوطلبانی‌که سن آنان بین ۱۸تا ۴۰ سال‌تمام بوده و دارای‌برگ معافیت قانونی یا پایان خدمت وظیفه می‌باشند میتوانند تا تامین احتیاجات همه روزه باستثنای ایام‌تعطیل بادر دست‌داشتن فتوکپی مدرک تحصیلی ـ فتوکپی‌برگ معافی یا پایان خدمت وظیفه و۳ قطعه عکس به نشانی میدان ۲۴ اسفند اول خیابان‌سی‌متری‌ستاد ژاندارمری کشور شاهنشاهی (آجودانی دایره‌کارگزینی غیر نظامیان) مراجعه نمایند .

۱ـ پزشک عمومی
۲ـ لیسانس حسابداری
۳ـ ماشین‌نویس دیپلم یا سیکل
۴ـ تلفنچی (کسانی‌که به زبان انگلیسی آشنائی داشته باشندحق‌تقدم خواهند داشت)
۵ـ دیپلم وارد بامور بایگانی و پرسنلی
۶ـ دیپلم فنی (تکنیسین غرفه لابراتوار)
۷ـ متخصص موتور برق ـ بنا ـ رنگ‌کار ـ باغبان ـ کمک متخصص آزمایش موتور ـ متصدی و مسئول شارژ باطری ـ صافکار .

م‌الف ۲۰۳۹۸

ژاندارمری کشورشاهنشاهی

جلسه ماهیانه گفت و شنود و نمایش فیلمهای آموزشی در باره:

جمعیت ملی مبارزه باسرطان

«سرطانهای اختصاصی زنان»

پنجشنبه چهارم آذرماه ساعت ۱۰صبح در سالن دفتر مرکزی جمعیت‌به نشانی : خیابان پهلوی، بالاتر ازمیدان ولیعهد کوچه سمنان ـ پلاک ۲۴ «ورود برای همگان آزاد است » ۱ـ۲

واتانابه

رولر ۷ چرخ لاستیکی

WP 22 WD

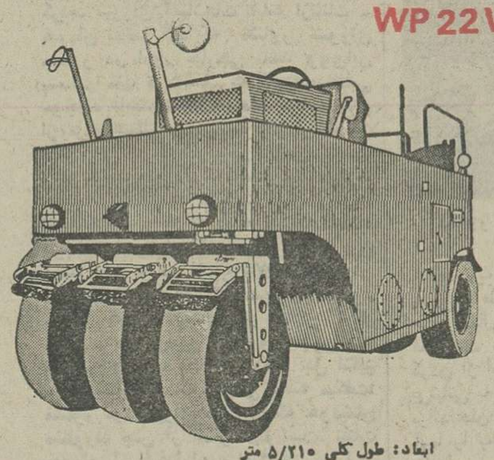

مشخصات تایر

تایرهای مخصوص ضد حرارت و روغن ـ طرح مخصوص تایر برای حداکثرتماس وتوزیع یکنواخت وزن ماشین روی آسفالت. کناره‌های تایرطوری طراحی شده که از چسبیدن آسفالت به‌تایرجلوگیری میکند .

مشخصات سیستم گیربکس

با تغییر دنده نرم و راحت بدون استفاده از کلاچ اصلی

مشخصات عمومی

تعداد چرخها ۳ عدد جلو ـ ۴ عدد عقب
وزن ۱۰/۵۰۰ کیلوگرم
وزن با بالاست ۲۲/۶۰۰ کیلوگرم

ابعاد: طول کلی ۵/۲۱۰ متر
عرض کلی ۲/۳۰۰ متر
ارتفاع کلی ۲/۷۲۰ متر
فاصله چرخها ۴/۰۰۰ متر
سطح‌تسطیح‌آسفالت ۲/۳۰۰متر

رولر ویبراتور ۳ چرخ فولادی

WMO-144

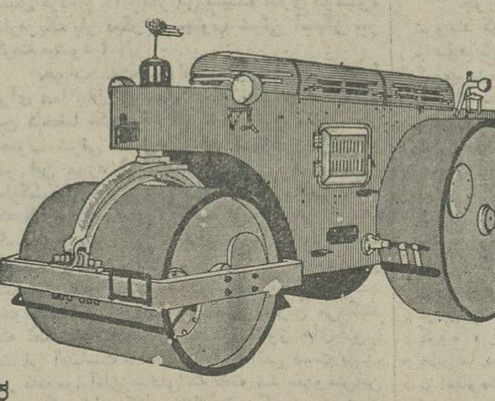

کنترل یک‌اهرم
سرعت متغیر
تغییر جهت و ترمز با یک اهرم
بدون کلاچ در موقع کار

ابعاد: طول کلی ۵/۸۳۰ متر
عرض‌کلی ۱/۹۸۰ متر
ارتفاع‌کلی ۲/۴۰۰ متر
فاصله چرخها ۳/۳۰۰ متر
سطح‌تسطیح‌آسفالت ۱/۹۸۰ متر

مشخصات عمومی

وزن خالص ۱۴/۰۰۰ کیلوگرم
وزن‌بابالاست‌آبی ۱۶/۰۰۰ « «
« « شنی ۱۸/۰۰۰ « «

TORKIAN140

نماینده انحصاری هاماراگ شرکت سهامی خاص
خیابان تخت طاووس شماره ۵ ـ ساختمان آرک تلفن ۵ ـ ۸۳۱۶۵۳
شعبه‌های شرکت هاماراگ دراهواز ـ اصفهان ـ شیراز ـ مشهد ـ تبریز ـ آمل ـ کرمان
W.K.K.

آگهی مناقصه خرید کفش

بانک سپه تعداد ششصد جفت کفش چرمی مناسب با فصل تابستان را از طریق مناقصه خریداری مینماید .

۱ـ شرکت کنندگان درمناقصه‌باید معادل ۵٪ مبلغ‌پیشنهادی‌را نقدابعنوان سپرده شرکت درمناقصه بحسابجاری شماره ۲۶۹۱ اداره کارپردازی دربانک سپه‌شعبه‌مرکزی پرداخت‌ویاضمانتنامه را ضمیمه پیشنهاد خود نموده و در پاکت لاک ومهر شده تا ساعت۱۰صبح روز چهارشنبه هفدهم آذرماه ۲۵۳۵به دبیرخانه بانک واقع در میدان سپه ساختمان اداره مرکزی تسلیم و رسید اخذ نمایند .

۲ـ پیشنهادات در ساعت ۱۱ صبح همان روز ۱۷ر۹ر۲۵۳۵ بازو قرائت خواهد شد و حضورپیشنهاد دهندگان در جلسه مناقصه آزاد بوده وبانک‌در رد و یا قبول یک یاکلیه پیشنهادات مختار است .

۳ـ به پیشنهادات فاقد سپرده مبهم ـمشروط‌وهمچنین پیشنهاداتیکه بعد از موعد مقرر برسد ترتیب‌اثرداده نخواهد شد .

۴ـ در صورتیکه برنده مناقصه از امضاء قرارداد و انجام‌معامله خودداری نماید سپرده او بنفع بانک ضبط وبا نفر دوم مناقصه قرارداد منعقد خواهد شد.

۵ـ پرداخت‌هرگونه‌مالیات وعوارض بعهده برنده مناقصه خواهد بود.

۶ـ عدم حضور پیشنهاد دهنده‌مانع اقدامات بانک وقرائت‌پیشنهاد نخواهد بود.

م‌الف ۲۰۸۰۶

بانک سپه
اداره کارپردازی

اکونومیست

لبنان در دوران صلح

این باریاید پایان کارباشد . روزیکشنبه ۱۵ نوامبر تانکهای سوری به آرامی و با صلح وصفا وارد محلی در بیروت شدند که کانون جنگ خانگی ۱۹ ماهه‌لبنان بود بدین‌ترتیب بود که کوس‌پایان جنگ بصدادرآمد درحالیکه این جنگ بین ۲۵۰۰۰ تا ۵۰۰۰۰ تن کشته داد جفد برویرانه‌اقتصادی کشور لانه کردوحال نیزتاسیساتی کاملا بی‌اثر ومسایل ومشکلاتی براساس حل نشده وارتشی اشغال شده برجای مانده است این همه کشته و ویرانی واختلال برای چه بود ؟ این پرسش ۵۰ بار آتش‌بس های پیشین را محکوم به نقض کرد . لبنانی‌ها مانند قماربازان اظهار داشته‌اند که چنان وچندان باخته‌اند که باید از میان‌خرابی‌ها برای خود چیزی‌بجویند.مسلمانان لبنان خواستار موقعیت های سیاسی واقتصادی منصفانه‌تری بودند ومسیحیان مارونی میخواستند که موقعیت خود راهم در برابراکثریت مسلمان وهم درقبال مهاجران فلسطینی مقیم لبنان حفظ کنند. چپگرایان خواستار پایان‌بخشیدن به اصل مشارکت گروه های‌مذهبی مختلف در اداره لبنان بودند . فلسطینی‌ها به حمایت ازمسلمانان وچپگرایان به جنگ برخاستند و به‌خاطر بازگشت به آقامنگاههای خود در لبنان بدان پایان دادند . ورود سوریه به جنگ به سود مسیحیان مارونی به طور نامستقیم در مارس گذشته و بطور مستقیم در ژوئن گذشته بدین معنا بود که مسلمانان و چپگرایان دیگرامیدی به پیروزی نداشته باشند و هردو گروه به تدریج جنگ رارهاکنند‌اما فلسطینی‌ها که تا آن موقع هدف اصلی مسیحیان و سوری‌هابودند جنگ از دست رفته را همچنان ادامه دادند . اکنون ناگهان بی آنکه راه‌حل نظامی نهائی یافته شده باشد جنگ پایان یافته است.

مسیحیان اکنون‌قوی‌ترازهریک رقیبان خود هستند. نه فقط بدین علت که درجبهه پیروز شدگان‌قرار گرفته‌اند . در بهارگذشته هنگامی که جنگ به شدت ادامه داشت و وضع بدی برای آنها پیش‌بینی میشد آنها به ساختن چارچوبی برای تشکیل یک کشور جداگانه مسیحی پرداختند اقدام های اساسی آنها به خوبی پیشرفت داشت . اما طرف دیگر ازچنین اقدامهائی پرهیزمیکرد . مسیحیان لبنانی همچنین سازمانهای حزبی متشکل‌تری نسبت بحزب های چپ‌گرا داشتند . اگرچه بین فالانژیست‌ها (مقتدرترین فرقه مارونی) و متحدانشان اختلاف‌نظر هایی وجود داشت اما بیرجمائیل رهبر فالانژیستها از رقیبان محتمل خود پیش گرفته بود.

نیروهای نظامی سوریه‌باعنوان تازه‌نیروی بازدارنده عربه (به سرپرستی برزیدنت‌الیاس سرکیس رئیس جمهور لبنان)وتحت‌فرماندهی یک افسر لبنانی که چند همکار سعودی ، سودانی ، لیبیایی در اختیار دارد) اکنون برتمامی‌لبنان تسلط و نفوذ نظامی یافته‌اند. بدین ترتیب سئوال فوری این‌است که بااین قدرت چه میشودکرد ؟ خو پیش گرفته بود قدرت واقعی.

یک پاسخ شاید هنگامی شود که بسنجیم سوریه بین طرفهای متخاصم لبنانی چگونه ظاهرمیشود و عمل میکند . بیشروی سوری‌ها در بیروت باهیچ مخالفتی همراه نبود. (مقایسه‌کنید با مقاومت آتشین فلسطینی‌ها که از پیشرفت آنها در ماه ژوئن واکتبر گذشته جلوگیری کرده بودند .

سوری‌ها برای‌نخستین بار واردمناطقی شدند که زیرتسلط مارونی‌ها بود اما فلسطینی‌ها که حتی گاه رانندگان تانکها رادر اغوش میکشیدند هنوز تردیددارند که آیا رهبرشان یاسرعرفات از پرزیدنت اسد در کنفرانس سران عرب درقاهره که در ۲۵ و ۲۶ اکتبر برگزار شد چیزهایی گرفته است یا «نیروی‌بازدارنده عرب » خود بزرگترین ترفند پرزیدنت‌اسد است . حدس نزدیک به یقین این است که این یک ترفند است و نه چیزی بدتر از آن .

جنگ بمرحله‌ای رسیده بودکه هیچ چاره عملی جز مداخله‌سوری ها درپیش نداشت اگرهم فلسطینی ها ترغیب نشده بودند که این‌جنگ رابسوی‌یک سلح‌سوق‌دهند‌راموصول بدین نتیجه که اکنون حاصل‌نشده بازهم پیموده میشد منتها آنکه‌توام با خونریزی‌میبود .

اینک وضع آینده فلسطینی‌ها در لبنان وضع دشواری است اما گریز آنها از شکست‌نظامی‌آشکارا سازمان آزادی بخش فلسطین را قادر کرده است‌که‌بعنوان سازمان نماینده فلسطینی‌ها، باقی بماند . درچریان آخرین مرحله های جنگ ، آینده لبنان چنان ازجانب فلسطینی‌ها به خطر افتاد که دیگر قابل پیش‌بینی نبود چه خواهد شد؟ اما به همین علت است که میتوان هدفهای سوریه‌را به محک آزمایش کشید.

مرگ فاجعه بار

هدف‌فوری سوری‌هابازگشت‌به دوران آرامش کامل است . دراین هفته اهالی بیروت پس از ماهها جنجال نخستین شبهای آرام خود را به شادی گذراندند اما خطرات زیادی در ورای مین‌های منفجر نشده وجود دارد که در میان آوار ساختمانهای وزباله خیابانهایافت میشود ولی نخستین راحت و آرامش برای لبنانی‌ها آزاد کردن آنها از ترس فرارسیدن مرگ فاجعه‌آمیز است . و پس از آن چه می‌شود : بدترین اشتباه اسد این است که سعی کند در لبنان محدودیت هایی را بر قرار کند که در سوریه وجود دارد. لبنانیها از آزادی‌شان سوء استفاده فراوانی کردند وبدتر از آن این که بخواهند بازهم بکوشند که مشارکت درقدرت بین مسلمانان و مسیحیان ادامه یابد . کاری‌متجر به جنگ ۱۹ ماهه‌ی شد. به همین علت است که حتی کسانی که در ایام گذشته در مداد خواستار چنین مشارکتی بودند اکنون از روزگار تازه‌یی میگویند بطور مثال پیر جمائیل بازگشت به نظام قدیم را غیر لازم میداند و خواستار دولتی کاملا غیر مذهبی است . دیگر رهبران لبنانی‌هم کمابیش مانند اوهستند و به نظر میرسد که تصمیم مشترک گرفته‌اندکه‌دیگر اجازه ندهند سیاست های مذهبی برلبنان تسلط یابند . باوجود‌این سئوالی که اینک باپایان گرفتن جنگ لبنان مطرح است این است: آیا من روی آرامش بخود خواهد دید ؟ پاسخ به این پرسش به روندآینده حوادث لبنان بستگی خواهد داشت .

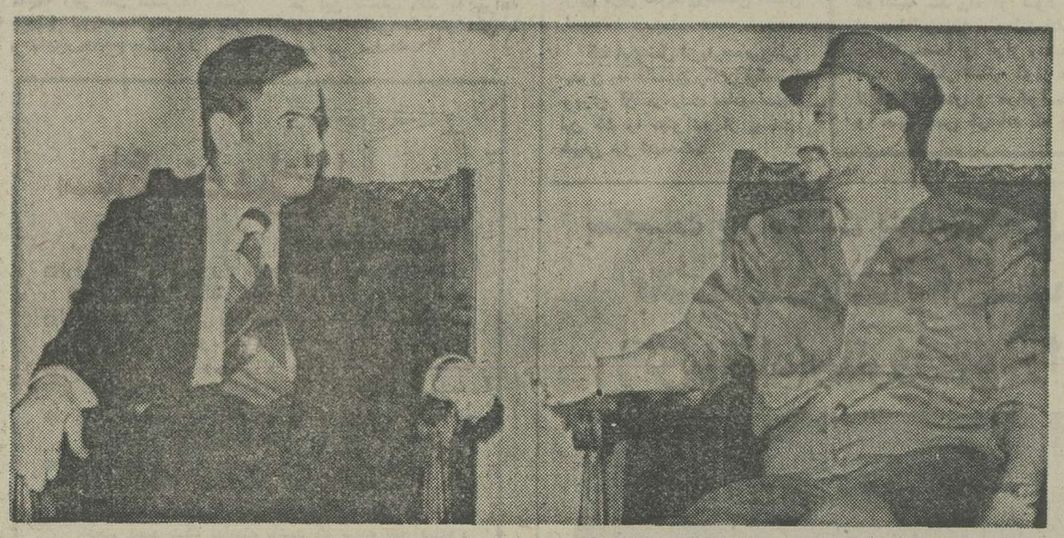

آیا آتشی حافظ اسد و عرفات‌میتواند تمام ریشه‌های بحران و جنگ را درلبنان خشک کند ؟

گاردین

برلن هنوز کانون بحران جهان است

هیف که سفر پیش بینی شده برژنف به مین‌به تابستان آینده موکول شده است اگر چه قابل‌درک است که هلموت اشمیت صدراعظم آلمان غربی‌مایل است که نخست با پرزیدنت کارتر گفتگو کند . دولتهای آلمان غربی و شوروی دست کم یک مسئله حاد در پیش رودارند که باید در باره آن گفتگو کنند: مسئله برلن غربی و مخصوصا شناسایی علایق آلمان غربی در این نیمه شهرتوافق چهار کشور بزرگ در باره برلن وضع این شهر راچه از لحاظ داخلی وچه از نظر امور خارج از آن مشخص کرده است.

مردم برلن غربی اکنون تقریبا به آسانی میتوانند به برلن شرقی و آلمان شرقی بروندو عبور ومرور در جاده‌های بین برلن غربی وبرلن شرقی دشواری زیادی ندارد اما برغم این توافق دولت شوروی از این ادعا دست نشسته است که برلن غربی هویت سیاسی جداگانه‌یی دارد که باید پیوندهای مستقیمی با شوروی، آلمان شرقی و دیگر دولتها داشته باشد.

در سال ۱۹۷۳ هنگامی که برژنف در مین، بود به‌اتفاق صدراعظم وقت آلمان غربی ویلی‌برانت اعلامیه‌یی را امضا کرد حاکی از قصد دو طرف به حصول به توافق‌هایی برای مبادله‌های فرهنگی حراست از محیط زیست و همکاری در زمینه‌های علمی و انرژی این موافقت‌نامه‌ها هنوز به امضای نهایی نرسیده زیرا که شوروی‌ها اصرار دارندکه این موافقت‌نامه‌ها شامل برلن غربی نمیشوند طی سالها وبارضایت سه کشور منظم غرب تعدادی سازمان مهم در زمینه همکاری‌های بین‌المللی در برلن غربی تاسیس شده است که از آن جمله‌اند: پژوهشگاه باستان شناسی آلمان و سازمان‌فدرال حراست از محیط زیست اما تمام این سازمانهارا شوروی‌ها بی‌اثر کرده‌اند اگر چه موافقت نامه چهار دولت منظم تائید کرده است که روابط بین آلمان غربی وبرلن غربی باید برجای بماند.

شوروی‌ها همچنین کرارا هرگاه که شهروندان برلن غربی در هیاتهای نمایندگی آلمان فدرال به کنفرانسهای بین‌المللی آمده‌اند یا هرگاه که چنین کنفرانسهایی در برلن غربی تشکیل شده اعتراض کرده‌اند.

مسئله برلن پس از مرحله گرایش به شرق‌و دوران پس از کنفرانس هلسینکی موضوع مقاله‌یی در نشریه انجمن امور بین‌المللی آلمان غربی‌بود این مقاله را سرپرست اداره سیاسی وزارت امور خارجه آلمان غربی گوتروانول نوشته بود او خاطرنشان کرده بود که دولت شوروی معمولا اعتراض‌هایش مبتنی بر ماده‌یی از موافقتنامه‌برلن است که در آن گفته شده است که برلن غربی قسمتی از جمهوری فدرال نیست و آلمان غربی نمیتواند برآن حکومت کند.

وانول نوشت این که گفته میشود برلن غربی قسمتی از آلمان غربی نیست چیز تازه‌یی نیست سه کشور معظم از هنگامی که جمهوری فدرال آلمان تاسیس شد بدین نکته تاکید کرده‌اند در واقع این امر شرط آنها برای اعمال نظارت عالی در برلن غربی بود نظارتی که آلمان غربی آنرا امری حیاتی تلقی میکند. توافق سیاسی بین شرق و غرب در مورد توافق سال ۱۹۷۱ برلن نتیجه‌یی جز زیان نداشته است. وانول از هواخواهان بسیار صمیمی حزب دموکرات آزاد است رئیس اوهانس دیتریش گنشر وزیر امور خارجه آلمان غربی رئیس این حزب است گنشر که از آلمان شرقی به آلمان غربی آمده است وتا زمانیکه حزب دموکرات لیبرال در آلمان شرقی هویت خود را در جبهه ملی به رهبری‌کمونیست ها تحلیل برد عضو این حزب بود رنج تحکم کمونیست را تحمل کرده است و آماده است که روش خشنی در مورد برلن اتخاذ کند. او به تازگی در برابرپیشنهاد هلموت‌اشمیت‌برای انتصاب معاونی برای امور برلن مقاومت ظاهرا توفیق‌آمیزی کرد و همین امر باعث شد که از نفوذگنشر در سیاست برلن وسیاست گرایش به شرق‌کاسته شود مقاله وانول به تائید وزیر رسیده بوده است.

این مقاله به نظر متحدان غربی هم رسیدا‌ما اندکی دیرتر از حد انتظار فرانسوی‌ها خشمگین بودند نه‌به علت اینکه در این مقاله چیزتازه‌یی یا بحث‌انگیزی گفته شده است بلکه بدین سبب کهبا آنها قبلا مشورت نشده بوده است و امریکائی‌ها به‌حذف یک عبارت از این مقاله آنهم در آخرین لحظه‌های نزدیک به چاپ اصرار کردند. اینک اعتبار موافقت‌نامه ۱۹۷۱ برلن به زودی‌هنگامی‌که وقت اتخاذ تصمیم فرا میرسد که آلمان فدرال و دولتهای ایالتی برای پرورش هنرها مقرربنیاد ملی هنرها را در کجا تعیین کنند به‌آزمایش گذارده میشود گنشر برلن غربی را مناسب‌ترین جامیداند اما متحدان غربی بااین نظر موافق نیستند.

چین دیگر از شورشیان کمونیست تایلند حمایت نمیکند

گفتگوی فریبرز عطاپور نویسنده اطلاعات با «تانات خومان» سیاستمدار برجسته تایلند

عطاپور نویسنده اطلاعات حین مصاحبه با «تانات‌خومان».

درباره این مصاحبه

«فریبرز عطاپور» اخیرا در راه‌سفر به استرالیا توقف کوتاهی در بانکوک انجام داد و با چند تن از مقامات‌تایلندی‌و از جمله «تانات‌خومان» سیاستمدار ارشدو کارکشته تایلندی‌درباره‌بحران‌سیاسی جاری آن کشور و تشنج فزاینده اوضاع جنوب شرقی آسیا صحبت کرد. «تانات‌خومان» مدت ۱۲ سال وزیر خارجه تایلند و پس‌از کودتای ششم اکتبر جاری برای مدتی‌کوتاه مشاور امور خارجی کمیته نظامیان‌قبضه کننده قدرت در بانکوک بوده است .»

در صورتی که تایلند سیاستمدار ارشد ومعمری داشته باشد مسلما این سیاستمدار تانات‌خومان است . وی ۱۲ سال تمام از ۱۹۵۹ تا ۱۷ نوامبر ۱۹۷۱ که سوء ـ تفاهمی میان وی و فیلدمارشال تانوم‌سبب استعفایش گردید وزیر خارجه تایلندبود. در ۶ اکتبر جاری وقتی که نظامیان‌کودتا کردند شورای اصلاحات تایلند ازتانات ـ خومان تقاضا کرد که مشاور شورای مذکور در امور خارجی باشد ووی‌این پست را تنها تا هنگامی که کابینه‌غیرنظامی موجود تایلند تشکیل‌شدحفظ کرد.بسیاری از مردم انتظار داشتند که خومان‌یک بار دیگر وزیر خارجه شودولی « تانین» نخست وزیر تازه ترجیح داد که تصدی پست‌وزارت خارجه رابه‌دیپلمات کارکشته دیگر«او پادیت پاجاریانچون» که به نوبه خودتحصیلات درخشانی در دانشگاه های برلن و برن انجام داده و در فوریه ۱۹۷۶ به عنوان سفیر تایلند در آمریکا منصوب شده بود واگذار کند . تانات‌خومان اکنون دیگر شاغل مناصب رسمی نیست و بطوری که خودش با روح مطایبه ویژه‌و دل انگیز مردم بسیار دوست داشتنی تایلند میگفت: مشاور بودن برای کسانی که خودشان مشاورند بیش از اندازه مهم است. تانات خومان از طرفداران برخوارت برقراری تماس های بسیار نزدیکتر میان ایران و تایلند است چنانکه ضمن گفتگویی که باوی در خانه‌اش درمرکز بانکوک انجام دادهیاد آوری کرد که ایران وتایلند هردو دارای رژیم های پادشاهی وهردو صاحب تمدن ها وقدیمی و سنت های بزرگی هستند که تاکنون حفظ کرده‌اند و هردو ملتتاامروز قادر بوده‌اند استقلال خود را حفظ کنندو هردو به یک اندازه مصمم هستند تاهرگز به اسارت و انقیاد مارکسیسم درنیایند .

سئوال ـ عالیجناب من با علاقه فراوان سخنان شما را از هنگام تغییر دولت در تایلند دنبال کردم‌ام . آیا فکر می کنیدکه «بازی دومینو» دارد یک بار دیگر در جنوب شرقی آسیااز سر گرفته میشود ؟

جواب ـ من میتوانم عقیده شخصی خودرا برای شما بیان کنم چون دیگر پست رسمی ندارم من شخصا فکر میکنم که کشور های معینی در جنوب شرقی آسیا و شاید گستاخانه باشد که در این مورد از ویتنام و کشور های ضلع مارکسیستی جنوب شرقی آسیا نام ببرم قصد دارند که قلمرو رژیم های مارکسیستی را بیش از پیش گسترش دهند ، اگر شما اعلامیه‌های این ممالک از قبیل ویتنام ، لائوس و غیره را مخصوصادر کنفرانس غیر متعهد ها در کلمبو مطالعه کنید خواهید دید که آنها خودشان تصریح می کنند که قصدشان حمایت کردن از کشور های‌جنوب شرقی آسیاست تا به استقلال واقعی دست یابند. در قاموس آنان سخنی که گفته شد مفهومش‌این است که مایلند کشور های غیر کمونیست‌جنوب شرقی آسیا را به رژیم هایی نظیر آنچه که در ویتنام و لائوس وجود دارند تبدیل کنند .باچنین محرکی است که آنها وعده می دهند تا ازنهضت های وازگون کننده حکومت‌های قانونی ممالک غیر کمونیست جنوب شرقی آسیا پشتیبانی خواهند کرد . به نظر من نقشه‌ای که این کشور ها داشتند و ممکن است هنوز هم داشته باشند معطوف به این هدف بوده است که کشور های ما را از طریق بکار گرفتن برخی عناصر و گروه های اعمال فشار از قبیل دانشجویان ، کارگران مطبوعات و سیاستمداران‌معلوم‌الحال وبااستفاده کردن از این عناصر و گروه ها برای‌ایجادشیراط بی‌ثباتی به لائوس های‌دیگری بدل کنند و پس‌از برانداختن حکومت های‌مشروع وقانونی‌ماجای آنها را به‌رژیم های مارکسیست بدهند .

لائوس دیگر

کمونیست ها مخصوصا آرزو دارند که تایلند را بصورت لائوس دیگری درآورند.

ویتنامی های شمالی به عده‌ای از میهمانان خارجی که به هانوی رفته بودند گفته‌اند که انتظار دارند کشور های دیگر جنوب شرقی‌آسیا و خصوصا تایلند نیز به ممالکی‌نظیر لائوس‌تبدیل شوند .

سئوال : این نکته مسئله‌ای را مطرح‌میکند: اکنون که امریکا از هندوچین بیرون رفته‌تایلند برای مقاومت کردن در برابر فشار بازی «دومینو ها» چه نوع استراتژی در پیش خواهد گرفت؟

جواب ـ من فکر میکنم که بهترین استراتژی نیرومند کردن خودمان باشد و اینکه میگویم‌تنها مقصود تایلند نیست بلکه به سایر ممالک غیر کمونیست جنوب شرقی آسیا نیز نظر دارم. ما باید از نظر داخلی خودرا نیرومند کنیم. باید نظامات اقتصادی و اجتماعی خوب‌و دستگاه‌های اداری و دولتی عاری از فسادی‌داشته باشیم‌که خود را وقف آسایش ملت‌کرده باشد و لازم است تاآنجاکه امکان دارد نابرابریهای اجتماعی کمتری در کشور های ما وجود داشته باشد.این بهترین روش روبروشدن با تمهیداتی است که طرف دیگر برای تبدیل کردن ممالک به کشورهای زیر سلطه رژیم های کمونیستی بکار میبرد.علاوه براین ما باید با کشور های دیگری نظیراعضای گروه « ایشیان» (گروه آسیایی‌ها) که‌احوالی نظیر ما دارند همکاریهای بیشتری برقرار کنیم و بر مقاومت خود در برابر حملات کمونیستی‌بر ضد موسسات و آزادی ها و حقوق ملی کشورهایمان بیافزائیم .

سئوال : وابستگی شما به گروه مذکور عملا چیزی بر ظرفیت دفاعی کشورتان علاو منمی کند جزاین است؟

توسل به زور

جواب ـ حقیقت دارد که ظرفیت دفاعی‌ما از این طریق افزایش نمی یابد . ولی در عین‌حال طرف دیگر را نیز ناگزیر میکند تا قصد آن‌نداشته باشد که از زور به عنوان وسیله‌ای برای بدل کردن کشور های غیر کمونیست جنوب شرقی آسیا به‌ممالک تحت‌سلطه مارکسیسم استفاده‌کند. حتی در ویتنام جنوبی کمونیستها زور را تنها بعنوان آخرین وسیله بکار بردند .آنها تا مدتی طولانی از تاکتیکهای چریکی وحتی ازروشهای دیگری برای خرابکاری برضد رژیم سابق ویتنام جنوبی استفاده کردند ودرآنجا بی‌ثباتی بوجود آوردند وبرای فاسد کردن دستگاه اداری کوشیدند وتنها بعد ازآن درآخرین فرصت و برای کشتن ونابود کردن به‌زور متوسل‌جستند. ودر کشورهای دیگر ازشکل های دمکراسی نظیر آزادیهای مدنی وانتخابات وحقوق کارگران برای برپا کردن اعتصابات به‌منظور ایجاد آشوب و سرنگون ساختن حکومتهای قانونی سود جستند .

گرچه البته در کشورهای خودشان کارگران قادربه برپا کردن اعتصاب ویا دانشجویان مجاز به برپا داشتن تظاهرات نیستند.

سئوال ـ آیا فکر نمیکنید که پایان یافتن دمکراسی در تایلند میتواند ستون پنجمی در اختیار کمونیستها بگذارد وبه آنان اجازه دهد تا عناصری را که برای برپا کردن شورش و آشوب درجستجویشان هستند پیدا و بسیج کنند؟

جواب ـ از این‌پس دیگر خیر. چون آنها قبلا از مدتها پیش در کشورهای ما مداخله کرده‌اندگفتن این حرف درست نیست که کمونیستها فرصت‌بیشتری برای خرابکاری کردن خواهند یافت چون رژیم‌کنونی نقشه آنها را برای مبدل کردن تایلند به یک لائوس دیگر باناکامی روبرو کرده است. من خبر دارم که برخی از روزنامه‌های باختری نظیر «لوموند» چنین احتمالی را پیشگوئی کرده‌اند ولی این قبیل جراید اطلاعات زیادی در باره شرایط کشورهای دیگرجهان ندارند وروش آنها در قبال آزادی ملتهای دیگربسیار «لیبرالی» است. آنها برای لائوس حتی از ریختن‌اشک تمساح نیز مضایقه کردند. در حالیکه هم امروز یکصد لائوسی دیگر که نمیتوانند در کشور خودشان زندگی کنند از رودخانه مکونگ عبور خواهند کرد تا به تایلند پناه آورند ما اکنون نزدیک به ۶۰ هزارآواره لائوسی در تایلند داریم که برایشان تحمل‌ستم واختناق در لائوس غیر ممکن بوده وبهمین دلیل به‌تایلند گریخته‌اند.

سئوال ـ در اینجا دو تناقض وجود دارد:کامبوجی ها ـ ویتنامی‌ها ولائوسی‌ها در میان خودشان‌اتحاد واتفاق بخصوصی ندارند و چین که زمانی از این یاغیان حمایت میکرد اکنون دوستی بیشتری نسبت به کشورهای گروه «ایشیان» نشان میدهد ...

جواب ـ پشتیبانی چین ازبرخی جنبش‌های‌شورشی در بعضی از ممالک وسیله‌ای برای بسط‌نفوذ خودش درآن کشورها بوده است.

چنانکه میدانیم آن اکنون تا درجات بسیارقابل ملاحظه‌ای کاهش یافته است. مداخله به شکل‌حمایت از گروههای یاغی و شورشی تنها وسیله‌ای سیاسی برای رسیدن به مقاصد معین یعنی بسط دادن نفوذ سیاسی است هنگامیکه روابط دو کشور مانندمورد چین و تایلند بهبود یابد حمایت از شورشیان‌تایلندی از طرف چین نیز بیشتر به مقوله‌ای تشریفاتی بدل میشود.

این شبیه حمایتی نیست که ویتنام به شورشیان تایلندی میدهد. ویتنام نه تنها بادادن اسلحه و آموزش های مسلکی ـ بلکه باارائه دادن تعلیمات جنگی و خرابکاری نیز از شورشیان تایلند پشتیبانی میکند. در ویتنام یک اردوی تعلیماتی و درلائوس حداقل یکیا ۲ اردوی تعلیماتی وجود دارد که مربیان آن بطور عمده ویتنامی‌ها هستند و استقرار اردوهای مذکوردر لائوس بدلیل نزدیکتر بودن آنها به تایلند است.

سئوال : آیا نمیگوئید که یکی از ابر قدرتها نیز از عملیات ویتنام پشتیبانی میکند؟

جواب ـ مقصودتان اتحاد شوروی است. دخالت اتحاد شوروی در لائوس بیشتر زائیده مسائل مورد ابتلای مسکو در روابطش باچین است. البته شوروی از لائوس استفاده میکند و نه فقط از طریق ویتنام‌بلکه مستقیما با دولت لائوس وارد تماس شده است تا موافقت آنها را باواگذاری برخی تاسیسات از قبیل یک مرکز ارتباطات و مخابرات وتسهیلات وامتیازات دیگر به شوروی جلب کند ولی من فکر میکنم که‌لازم بدیهی است که امریکا به خاورمیانه وجنوب افریقا وبخش جنوبی اروپا یعنی ایتالیا و پرتغال بدلایل مشابه به‌علاقه بیشتری نگاه میکند تا به شوروی‌اجازه ندهد که نفوذ خود را در این نواحی بگستراند. با اینحال ذکر نمیکنم که یک قدرت جهانی بتواند افزایش نفوذ رقیب خود را اغماض کند و رقیب امریکا بدون شک اتحاد شوروی است، نه چین ویاژاپن.

سئوال ـ دورنمای تغییر روابط تایلند را بااتحاد شوروی وبا چین بدلیل روابط روبه‌تیرگی شما با ویتنام چگونه می‌بینید؟

جواب ـ من سعی کرده‌ام رهبران دولت جدید تایلند و همچنین اعضای شورای اصلاحات را از ارتکاب اشتباه برحذر دارم تا با این تصویر دچار

بقیه در صفحه ۲۰

هدفهای من در کاخ سفید

نوشته: جیمی کارتر رئیس جمهوری منتخب امریکا

ترجمه: پروفسور منوچهر وثوقی

از کاروبازی در روستا تجارب گرانبهائی اندوختم

پس‌از پایان هرسال‌دوباره‌سال جدیده با همان برنامه های تکراری شروع میشد همان کار های سال قبل از قبیل مراقبت ازچهپر پایان و طیور، ماکیان ، پوشیدن شیرگاوها ، چیدن پشم گوسفندها ، تلمبه زدن برای آب‌کشیدن از چاه و سایر اموری که مورد نیاز زندگانی‌روزمره بود جریان عادی خود راداشت.

بعضی ازاین کار ها را انسان باعلاقه‌ی و مسرت انجام‌میداد‌ولی‌بعضی ازآنها بعلت یکنواخت بودن کار خسته‌کننده و موجب ملال بود‌ولی بهرحال این عادت راهمه داشتند که‌هر مورد کار عادی که انجام داده بودند فکر کنند‌و ببینند هر مدت یکروز چه‌کارها انجام داده‌اند و این تفکر در آنچه انجام شده‌اغلب ما رامتوجه نکات مفیدی میکرد یعنی مارا متوجه حسن یا سوء انجام کارمان میکرد.

هرفرصتی که پیدا میکردیم در بیشه‌ها براه می‌افتادیم و سعی میکردیم چیزهای‌تازه‌ای پیدا بگیریم و یاپیدا کنیم. نه‌تنها بیشه‌ها بلکه‌مزارع، باغلافها ،میدان تفحص وبررسی مابودند. شکار و صید ماهی میکردیم ، ازباغها و بستانین میوه و سبزی میچیدیم ، میوه های وحشی رامیکندیم و ثمرات نظیر گردو راکنده میخوردیم و بامورد استفاده های دیگر قرار میدادیم . درفصل‌میوه و سبزیجات خاصی بودکه ازهریک بموقع خود بهره‌برداری میکردیم.

ازکار و بازی و زندگانی روستائی درآن ادوار اولیه زندگانی ، تجارب بسیار گرانبهائی بدست می‌آوردیم .روستای صنعتی داشتیم که ازآن محصولات مختلف از قبیل هندوانه ،بادام زمینی ،پنبه ، سیب‌زمینی شیرین ، شربت‌هائی که‌از نیشکر ساخته بودیم ،عسل، پشم، پرغاز، شیر، گوشت خروکو گوشت گاوو گوسفند ،توت وحشی ، میوه‌جات و سبزیجات، انواع تخته‌هاو اشیائی که‌ازاین انواع چوب ساخته شده بود بدست میامد.

پدرم در کارهایش حس ابتکار فوق‌العاده‌ای داشت و فعالیت او کم‌نظیر بود اشیاء مصنوع‌در روستا رابسبک‌های مختلف میفروخت. مثلا پشم گوسفندان مارابخارج میفرستاد آن پشم تبدیل به پتوهای زیبائی میشد، از پر سینه غاز های ماپالشهای بسیار نرمی تهیه میکردند، تشک های بسیار نرم که‌پاپر انباشته بود درست میکردند. لحاف های خیلی کلفت ونرم‌برای روی پا ازپرنرم سینه‌غاز که‌هرشش ماه یکمرتبه ازتمام غاز ها می‌کندیم در زمستان خیلی مفیدبودند. این پر های نرم رابرای خودنگاه میداشتیم یابه‌اشخاص معینی که طالب خرید این نوع اجناس مفیدوگران بودند میفروختیم .شربت‌هائی که‌درست میکردیم فیلی مشهور شده بودونام‌آنرا «پلیز‌مید» گذاشته بودیم . این شربت موردعلاقه وتوجه همگان نه فقط در شهرک «پلینز» بلکه درتمام شهرهای‌نزدیک به‌آن‌بود.

وقتی پدرم شروع بفروش شربت فوق‌الذکر نمود ابتدا ماآنرا دریک کتری‌که ترکیب یک گلاسه‌راداشت وقطرآن درحدود ۸فوت بود درست میکردیم : فقطساقه‌های نیشکر راکه بوسیله غلطک‌هافرو کرده بودیم میچرشاندیم و عصاره آنرا از سطل به درون آن کتری میریختیم ودر زیر آن کنده بزرگی ازدرخت بلوط میسوخت ، شربت آنقدر میجوشید تااین‌که قوام غلظت شربت راپیدا کند. ودرضمن جوشیدن کف‌هاکه حاوی مواد زایدبود وبیرون شربت میامدمیگرفتیم.

هر سالهای بعدپدرم یکنوع ماشین کوبیدن ساقه نیشکر وغیره خریدکه با بخارکار میکرد ساقه‌ها نیشکر را بماآن‌ماشین که شبیه به‌آسیاب بود خرد میکردیم بعد آنرا درظرفی‌که‌قبل‌آن آفتی نبود قرار میدادیم . بعلت آفتی نبودن‌ته ظرف شیره نیشکر دائم درلوله حرکت میکردوبه بالای آن ظرف میامد ودوباره ازطرف دیگر واردظرف میشد. تمایل ته‌ظرف وسرعت حرکت محتوای‌آن از لوله ، غلظت آن‌شربت رانعیان میداد وبدین طریق بهتر معلوم میشدکه‌چه‌مدتی باید شربت بجوشد و شیره نیشکر تبدیل به شربت شود. علاوه‌بر مشاهده قوام‌شربت غلظت آنرا بوسیله اسپاتولی که میدرومتری‌نامیده میشد اندازه می ـ گرفتند .بعضی ازکارکنانی که برای ساختن این شربت کار می کردند و متصدی آن آسیاب بودند کف‌ها و مواد دیگری راکه‌از روی‌شربت گرفته میشد بصورت یک مشروب قوی درمیاوردند وآنرا مخفیانه مینوشیدند. پدرم که دامنه‌فعالیتش از همه وسیعتر بود شیر شیرین راپیدا مرکب کننده آن تقسیم مینمود، وهریک از اجزاء راهر محلی بفروش میرساند: مثلا کرم وکره را به خواربار فروش و شیر آمیخته بشکلات رابقرار هر بطری پنج سنت بهوکانداران و جایگاه های فروش بنزین میفروختیم . هرفصل زمستان ما تعدادی مابین ۲۰تا۴۰ خوک پرورده را هریک روز ذبح کرده سپس گوشت آنها رابوسایل‌مختلف دود زدمو نمک پاشیده سوسیس آنها را ماهین کردمو پیه خوک تهیه میکردیم قسمتی از گوشت هارا درآب‌نمک و سرکه ومایع‌های دیگر که‌می توانند حافظ سبزیجات و میوه‌ها باشند نگه می داشتیم . ولی توتوحشی هلو و انگور های‌سیاه درشتی‌که در جنوب امریکایافت میشود گاه‌به صورت ژله‌وگاه بصورت مربا‌وگاه بصورت‌شراب برای مصرف پدرومادر و دوستان ونزدیکان آنها در میاوردیم .بعضی از سبزیجات خودرابصورت مصرف نهائی برای خودمان در میاوردیم مثلا با کوچه فرنگی های خانگی رب مخصوص خانگی درست میکردیم که‌در بسیاری از غذاها نقش‌مهمی برای خوشمزه کردن آنها ایفاء میکرد...

زیر آسمان کبود

تنظیم : محمد صالحی آرام

در تبریز گران میخرند تا در تهران ارزان بفروشند

مقدار گوشتی که در تبریز توزیع میشد ، در روز های اخیر نصف شده است ، اما به نظر قصابان و کارشناسان گوشت ، تازه این اول کار است و با ریزش اولین برف گوشت ، بی گوشت !

سرکردگان صنف قصاب می‌گویند : نصف شدن سهمیه گوشت ما را هم نزد نیمی از مشتریانمان شرمنده کرده‌است، چون آنها یکبار ،دو بار ، در هفته میتوانند دیزی بدون گوشت درست کنند! دفعه بعد ، از خوردن دیزی بیزار میشوند ..

عجالتا ، صنف قصاب بدست کشتار کننده نگاه میکند، کشتار کنندگان نیز تقصیر را بگردن سازمانها می‌اندازند . آنها میگویند مقامات مربوطه ازیک طرف گوسفند های آذربایجان را بقیمت گران میخرد و به تهران میبرد که‌ارزان بفروشد، ازطرف‌دیگر دامپزشک‌کشتارگاه ناگهان و برخلاف‌سنت دیرین دستور داده که از کشتارو عرضه بزوبره اکیدا خودداری شود ، حال آنکه همین بزهاو بره‌ها ضرر های کشتارکنندگان را جبران میکردند .

رویهمرفته ،دست اندرکاران تهیه و توزیع گوشت،پیش‌بینی کرده‌اند، در صورت ادامه این برنامه ،با ریزش اولین برف ، تبریزیها باید در برنامه غذائی خود دست ببرندو حتی‌الامکان غذاهای گوشتی را موقتاحذف کنند ،(که البته امیدوارم این پیش بینی شبیه پیش‌بینی های هواشناسی باشد!) .

زباله در رشت مرکزیت یافته!

زباله هم بدشانس و خوش‌شانس دارد !

در بعضی از نقاط داخل کیسه‌پلاستیکی جایگزین‌میشود، گاهی از دستگاه های شوتینگ آپارتمان ها با سربه پائین سرنگون میشود،زمانی به‌زمین های خوش آب‌وهوای اطراف شهر فرستاده میشود ، اخیرا هم در شهرستان رشت مرکز شهر را اشغال کرده است!

نظیر تل زباله‌یی‌که در عکس زیر دیده میشود ، در مراکز شهرستان رشت کم نیست و معلوم نیست‌حمل زباله ازچهار گوشه شهر به مرکز ،جزاینکه بوی تعفن و خیل حشرات مضر را به‌قلب شهر بکشاندچه حکمت دیگری میتواند داشته باشد ؟

عکس بالاباهمه کمرنگی انبوه زباله را در کنار یکی از خیابان های رشت نشان میدهد.

سیلی نقد به از حلوای نسیه

در دوازده کیلومتری شهرما کارخانه بزرگ سیمان‌شب وروز کار میکند ...

اما از سیمان‌های این کارخانه بجز مقداری محدود ، چیزی نصیب ساکنان شهرما نمیشود .

ما اهالی کرمان چون افراد قانعی هستیم بانتظار خانه سازی دولت ننشسته‌ایم ،بماسیمان بدهید تاهم‌خودمان،خودمان را صاحب خانه کنیم، هم سرعت عمل در کار ساختمان‌سازی رابا‌هل فن نشان بدهیم !

قدیمی‌ها نیز در این زمینه گفته‌اند :

«سیلی نقدبه‌از حلوای نسیه ...»

مختصر و مفید

به‌جای آجر ،حواله‌میدهند

از زمانیکه شهرداری خرید و فروش آجررا در بهشهر به عهده گرفته ،به حاجتمندان بجای آجر حواله میدهند.

از طرفی با اینکه نرخ‌تصویب شده آجر (پای کار)هزاری ۱۳۰۰ تا ۱۵۰۰ ریال تعیین شده است آجر پزها با دارندگان حواله شهرداری آجررا هزاری ۲۰۰۰ تا ۲۶۰۰ ریال حساب می‌کنند .

با این وصف مصرف کننده از بابت حواله های شهرداری نفعی عایدش نشده که هیچ‌ضرر هم کرده است .

عین این ماجرادر مورد سیمان نیز صدق میکند .

اگر فرض کنیم به‌قول‌معروف تخم سیمان را ملخ خورده که سیمان تخم ندارد ، وانگهی‌چرا در بازار آزاد سیمان کم نشده‌و مرتب و منظم از قرار بسته‌یی ۸۰۰ ریال بفروش میرسد . اگر چنین نیست ، چرا افراد خرده پائی که پاتوی کفش بزرگان کرده و مشغول‌خانه سازی‌شده‌اند (البته برای سکونت خودشان) سیمان بانرخ دولتی گیرشان‌نمی‌آید و دستشان بسته مانده است. ؟

مخ عابر، از شاخه درخت کمتر نیست!

اگر کسی بدرختان‌بی‌پروبار چپ نگاه کند،وموئی یعنی‌شاخه‌یی از سرآنها کم کند، باتهام‌شکستن درخت جریمه‌اش میکنند ...

اما اگر درختی «مو»که سهل است «مخ» عابری را جابجا کند، یا اطاق نازك و نارنجی اتومبیل مونتاژ کسی را از وسط خم کند، طرف باید تند و تیز در برود ، تاعقوبت شکستن درخت پوسیده گریبانش رانگیرد ...

نتیجه :

برفرد فرد اهالی محترم‌مشهدو مسافران اعم از پیاده و سواره فرض وواجب است که درفصل پائیز هنگام عبور از خیابانهای مشجر ، زمین راخوب نگاه کنند، تا داخل چاله های اهدائی«آب»و «برق» نروند .چپو راست خیابان را بنگرند که با اتومبیل‌تصادف نکنند. همزمان با این «دالی موشه» بازی ها ،بالای‌سرشان‌را نیز زیر چشمی (!) نگاه کنند ، که درخت به‌آن گندگی که در عکس ملاحظه میکنید ، برفرق مبارک خود،یااتومبیلشان‌فرود نیاید ...

اول راه، دوم حمام و درمانگاه

«دشت اول» جلسه انجمن شهرستان ساری را اداره راه و ترابری استان کرد ..

رئیس انجمن گفت‌مثلا اگریک منطقه ، حمام نداشته باشد ، یا درمانگاه تقصیر« راه» است، چرا،برای اینکه اگر راه نباشد پزشک نمیتواند از آسمان به درمانگاه بیاید!

وی‌افزود سال‌قبل‌ماخواستیم در یک روستا حمام بسازیم ، که خیلی هم اجر دارد، اما پیمانکار گفت : حمل مصالح ساختمانی راه لازم دارد ماهم هرچه فکر کردیم دیدیم ، راهی برای انجام این کار نداریم .

نتیجه جلسه این شد که : اول راه باید باشد، راه که درست شد بقیه کار ها هم درست میشود.

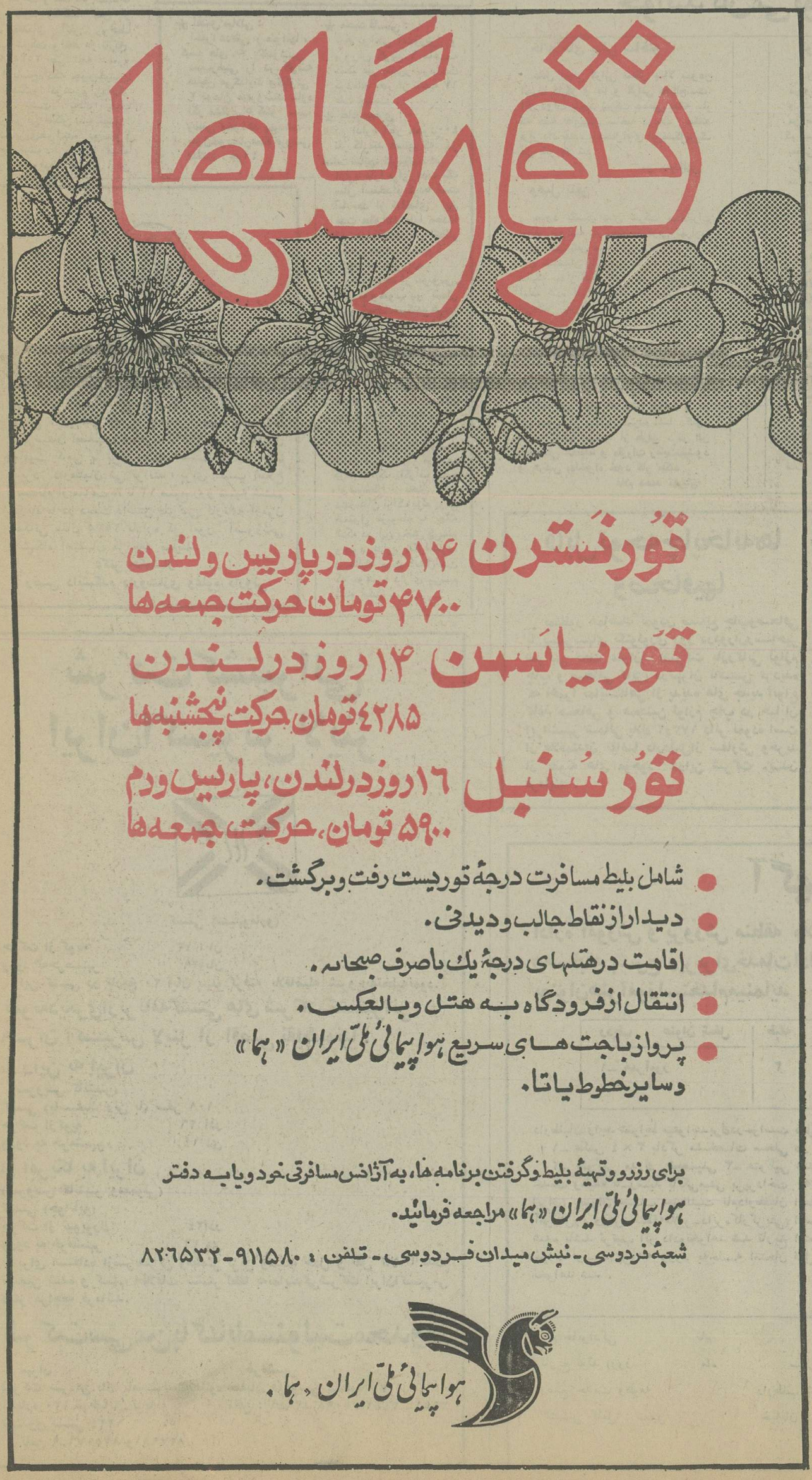
تورگلها
تورنسترن ۱۴ روز در پاریس و لندن
۴۷۰۰ تومان حرکت جمعه‌ها
توریاسمن ۱۴ روز در لندن
۴۲۸۵ تومان حرکت پنجشنبه‌ها
تورسنبل ۱۶ روز در لندن، پاریس و رم
۵۹۰۰ تومان، حرکت جمعه‌ها
شامل بلیط مسافرت درجهٔ توریست رفت و برگشت.
دیدار از نقاط جالب و دیدنی.
اقامت در هتلهای درجهٔ یك با صرف صبحانه.
انتقال از فرودگاه به هتل و بالعکس.
پرواز باجت های سریع هواپیمائی ملی ایران «هما» و سایر خطوط یاتا.
برای رزرو و تهیهٔ بلیط و گرفتن برنامه ها، به آژانس مسافرتی خود و یا به دفتر هواپیمائی ملی ایران «هما» مراجعه فرمائید.
شعبهٔ فردوسی - نبش میدان فردوسی - تلفن : ۹۱۱۵۸۰-۸۲۶۵۳۲
هواپیمائی ملی ایران «هما»

شرکت ملی ذوب آهن ایران

آگهی استخدام

شرکت ملی ذوب‌آهن بمنظور تکمیل کادر خود در شرکت سهامی ذوب‌آهن آریامهر (اصفهان) تخصصهای زیر را باحقوق ومزایای مکفی وبرخورداری‌ازامکانات ویژه استخدام مینماید.

۱ ـ فوق لیسانس و یا لیسانس در رشته مهندسی معدن با پنجسال سابقه کار .
۲ ـ فوق‌لیسانس و یالیسانس در رشته مهندسی معدن.
۳ ـ فوق‌لیسانس و یا لیسانس دررشته مهندسی برق.
٤ ـ فوق‌لیسانس و یا لیسانس در رشته مهندسی مکانیک.
٥ ـ فوق‌لیسانس یالیسانس دررشته‌مهندسی معماری.
٦ ـ فوق‌لیسانس یالیسانس دررشته مهندسی الکترونیک.
۷ ـ فوق لیسانس و یا لیسانس در رشته مهندسی راه و ساختمان .
۸ ـ فوق دیپلم و دیپلم در رشته برق.
۹ ـ فوق‌دیپلم و دیپلم در رشته مکانیک.
۱۰ـ فوق‌دیپلم و دیپلم در رشته راه و ساختمان.
۱۱ـ فوق دیپلم در رشته برنامه‌نویسی .
۱۲ـ راننده پایه یکم .
۱۳ـ مونتوراسکلت فلزی
۱٤ـ مونتور مکانیک .
۱٥ـ تعمیرکار مکانیک .
۱٦ـ جوشکار برق و کاربیت
۱۷ـ تراشکار
۱۸ـ برقکار
۱۹ـ بنای نسوزچین
۲۰ـ راننده لیفتراک باگواهینامه ویژه.
۲۱ـ کارگر باسواد بامدارک ششم‌ابتدائی و یا سیکل.
۲۲ـ آهنگر
۲۳ـ نقاش ساختمان .
۲٤ـ شیشه‌بر
۲٥ـ تکنیسین نقشه‌برداری (فوق دیپلم)
۲٦ـ بنای عمومی
۲۷ـ آرماتوربند
۲۸ـ نجار قالب‌بند
۲۹ـ تعمیرکار رادیو وتلویزیون .

داوطلبان می‌توانند برای آگاهی بیشتر و ثبت‌نام همه روزه، باستثنای روزهای پنجشنبه و جمعه و ایام تعطیل باداره کاریابی و استخدام شرکت ملی ذوب‌آهن ایران واقع در خیابان کاخ شمالی شماره ۱۳۰ ویا اداره کاریابی و استخدام شرکت سهامی ذوب‌آهن‌آریامهر واقع در ٤٥ کیلو متری جاده اصفهان شهرکرد مراجعه نمایند.

م‌الف ۱۸۳٥
آ ـ ۲٦۳٥۸

ازفردا صبح در بهترین گروه سینمائی پایتخت
اروپا ـ نیاگارا ـ میامی
مولن روژ ـ سیلوانا ـ الوند
کیهان ـ مارلیک ـ ارانوس
شهرام ـ شرق ـ و آستارا (تجریش)

بهروز وثوقی گوگوش
همسفر
کارگردان مسعود اسدالهی

از : فردوس قربانی

پارسال راننده بهانه بود امسال خیابان یک طرفه!

روابط عمومی شرکت واحد در بعضی موارد جواب های ضد و نقیضی به تقاضا های مردم میدهد کلایه های آنها را که در روزنامه منعکس میشود هربار بطریقی تکذیب میکند و یا اینکه دلیل غیر منطقی برای مشکلات مردم میتراشد . روابط عمومی شرکت واحد در پاسخ مطلبی که در مورد ایجاد خط اتوبوسرانی بین میدان سپه و خیابان آهنگ چاپ‌شدهبود ، در تاریخ ۲۰ر۷ر۲۵۳٤ طی‌نامه شماره ۱۰۹۷ نوشت که پس از استخدابرانده به تعدادکافی و تامین اتوبوس های لازم‌خط اتوبوسرانی در این‌مسیر دایر خواهد شد . حدود یکسال گذشت ،اما این وعده ازحرف به عمل در نیامد .

اهالی خیابان آهنگ مجددا تقاضای خود را در این‌زمینه به روزنامه اطلاعات فرستادند و از شرکت واحد خواستند تا بقول خود وفاکند. پس از چاپ تقاضای آنان روابط عمومی شرکت واحد در تاریخ ۲۵ر۸ر۲۵۳۵ طی نامه شماره ۱٤۹۰ پاسخ‌دادکه چون‌خیابان های آهنگو انوشیروان‌دادگر یکطرفه است ایجاد خط اتوبوسرانی امکان پذیر نیست! در‌اینجابرای‌خواننده دوسئوال مطرح میشود ، اول اینکه مسئولان روابط عمومی این شرکت بدون بررسی و دقت همه جانبه به مطبوعات پاسخ میدهند ، و دیگراینکه بازرسان شرکت واحد گزارش های متفاوتی به مسئولین مربوطه میدهند، مثلایکبار کمبوددراننده را بهانه می‌آورند و بار دیگر یکطرفه بودن خیابان ها را ، در هرحال یکطرفه بودن‌خیابان هم دلیل قانع کننده‌ای برای ایجادنکردن خط اتوبوسرانی نیست ، زیرا در حال حاضر بسیاری از خیابان های تهران یکطرفه است و اتوبوس‌شرکت واحد از خیابان های مجاور حرکت میکنند .

در ضمن روابط عمومی شرکت واحد در پاسخ خود اضافه کرده است که خیابان انوشیروان هم بعلت یکطرفه و کم عرض بودن برای عبور اتوبوس مناسب نیست،درحالی که هر روز تعداد زیادی از کامیون های بزرگو تریلرهای نفتکش از این خیابان عبورمی کنند.

جالبتر از همه اینکه صبحها اتوبوس های خط ۱۳۵ چهار راه سیروس ـ میدان غیاثی برای نزدیکتر کردن راه خود از همین خیابان عبور میکنند ! بنابراین هیچکدام از دلایل‌فوق قابل قبول نیست و شرکت واحد یا بودجه کافی برای ایجاد این خط اتوبوسرانی ندارد و یا مایل‌نیست که چنین خطی دایر سازد .

ساکنان خیابان های آهنگ ، قوامی ، شاهین ، انوشیروان متجاوز از۷۰۰هزارنفر هستند و با توجه به کمبود تاکسی‌و فاصله طولانی دراین مسیرامید میرود که شرکت‌واحد بررسی بطور دقیقتری در این زمینه انجام دهدوسپس تصمیم‌بگیرد.

حرف‌هایی از آنسوی سیم!

مشکلات خودرا با «اطلاعات» درمیان بگذارید :

تلفن: ۳۲۸٤۲۷ هرروز باستثنای(پنجشنبه‌ها) از ساعت شش تا هشت ونیم بعداز ظهر

★ اقدس میلانی : اخیرا عده‌ئی از طوافها ، کیسه های ۷۰ کیلوئی سیب‌زمینی را در گوشه خیابان می‌گذارند وکیلوئی ۳ تومان میفروشند .تازه اگر مشتری ۵ کیلو سیب زمینی بخواهد نمیدهند ، بقول‌خودشان‌عمده فروشی میکنند . چرا ؟

★ محمد قاسمی : تمام نواحی آموزش و پرورش کوین ٦ ماهه کمک غیر نقدی‌را پرداخت کرده‌اند بغیر از ناحیه ۱۷ علت چیست .

★ خانم صغری : در اداره آمار حدود٤۰۰ نفر کارمند هستیم که در قسمت «پانچ» کارمیکنیم، این اداره مارا برای مدت یک سال استخدام کرده است آیا بعد از انقضای این مدت میتوانند مارا مجددا استخدام کنند؟. در انتظار شنیدن جواب هستیم .

★ کبری اسمعیل‌زاده : شرکت واحد از اتوبوس های نووخوب در شمال شهر استفادهمیکندوهرچه اتوبوس کهنه و شیشه شکسته است‌درجنوب‌شهر بکار میگیرد . با توجه‌به آنکه جنوب شهری ها بیشتر اتوبوس سوار می شوند ،باید اتوبوسهای بهتری داشته باشند .

★ رضا دارائی از اهواز : ۱۰ روز پیش به شرکت مخابرات اهواز مراجعه کردم تا یک تلگراف به «وفس»یکی از بخش های شهرستان اراک بزنم ولی مسئول مربوطه به بهانه اینکه در این بخش بی‌سیم وجود ندارد تلگرافنزد، درحالیکه مدت ٤سال‌است که «وفس» دارای بی‌سیم شده است .

کلاهبرداری به بهانه تهیه «پذیرش»

صاحب یک موسسه بظاهر فرهنگی در خیابان‌کورش کبیر ، بعنوان‌اینکه میتواند برای داوطلبان تحصیل در خارج از کشور ظرف چند روز پذیرش تحصیلی بگیرد پول کلانی بمجیب زد و بعد هم که عده زیادی ازمتقاضیان را روانه کشورهای خارج کردو درآنجابلاتکلیف گذاشت موسسه را تعطیل کرد .

این‌موسسه اعلام کردمبود که‌چند نفر نماینده از دانشگاه های معتبر امریکا را به تهران فرا خوانده است و در همین‌جابراحتی برگ پذیرش میدهد ، اما بعددیدیم که بخاطر عدم صلاحیت موسسه ، پذیرش داوطلبان‌مورد قبول کنسولگری آمریکا واقع‌نشد و کسانی که باین ترتیب راهی آمریکا شده بودند درآنجا سرگردان ماندند.

این موسسه برای خدمات خود از هر داوطلب ۷ هزار تومان پول‌گرفت و باتوجه به‌کثرت متقاضیان معلوم میشود که چه پول زیادی به‌جیب زده‌است، لذا ازوزارت علوم و آموزش عالی تقاضا میشود از مسئولین این موسسه توضیح بخواهند و پولی را که این عده‌سودجو از مردم گرفته‌اند پس بگیرند.

م ـ مهدوی

بررسی

آموزش یا استعمار فرهنگی

از: فرهت قائم‌مقامی

در طول این‌دوران، تاحدی اروپائیان و افریقائیان در شرایط یکسانی قرار داشتند ، حکومت‌های اروپایی مایل نبودند که غلبه‌ی خود راازطریق توسل مستقیم به نیروی نظامی به‌دست‌آورند . و میسیونرها و تجار می‌دانستند که نیروی نظامی درسراسر طول ساحل پشتیبان آن‌ها خواهد بود ، ولی در داخل سرزمین‌های افریقایی سرنوشت آنان بسته به تمایل و پذیرش‌داوطلبانه‌ی افریقائیان می‌باشد .

چنین استدلال می‌کردند که برای اینکه منافع و مزایای اروپایی شدن به‌خوبی درک شوند ، ابتدا باید نمونه‌ی ساده‌ی اروپایی شدن را قبول نمود و اگرچه میسیونرهای اولیه به آفریقایی ها هم چون مردمانی نادان وابله و خرافاتی نگاه می‌کردند و آنان را همچون افرادی بی‌شخصیت تلقی می‌نمودند ،ولی باخود می‌اندیشیدند که با این همه ابتذال ، آن هانمونز می‌توانند بسوی خداباز گردند و شخصیت خود را بازیابند ، واگر بتوان این محرومان را تعلیم داد ، آنان قادر خواهند شد که مکانی درخورخود درمیان ملت‌های متمدن مسیحی‌کسب کنند». لازم بتذکر نیست‌که این مسیحیان به‌اصطلاح متمدن هرگز فکر نمی‌کردندکه فردافریقایی دارای فرهنگ است‌وحق‌دارد این‌فرهنگ رابه‌هرگونه که می‌خواهد ادامه دهد . این طرز تفکر ، همان‌گونه که می‌دانیم ، بهترین توجیهات را برای اجرای‌مقاصد امپریالیستی در آفریقا فراهم ساخت .

اما توسعه‌ی داوطلبانه‌ی آموزش ، فی‌النفسه ، در دوران سرمایه داری‌اوبه محدودیت های ویژه‌ی خود را به همراه داشت . اول اینکه،اگر قبیله‌ای آموزش میسیونی رانمی‌پذیرفت ،میسیونر هانمی‌توانستند مقاصد شوم اصلاح مذهب خود رابه‌افراد قبیله اعمال نمایند . دیگراینکه، حتی اگر رئیس قبیله‌ای اجازه میداد که میسیونر ها پایگاه میسیونی وتبلیغاتی خود رادر دهکده‌ای ایجاد نمایندآموزش اروپایی بدون اینکه منافعی را بطور کاملا عینی به مردم ارایه دهد نمیتوانست تقاضای بیشتر مردم را در مورد خدمات میسیونر ها ، توسعه دهد . مثلا در ساحل طلا که مردم بیشتر با خودشان‌در رابطه بودند تا با اروپایی ها ، هیئت میسیونی «بیسل» برای موفقیت خود ناگزیر بود که در ابتدا به خانواده ها کمک مالی کند تا کودکان خود را به مدارس بفرستند . سوم اینکه ، نوع آموزشی که مورد تقاضای آفریقائیان‌بود باآنچه که بوکستون و سایر جوامع میسیونرها در نظر داشتند بسیار متفاوت بود . «باستر» کوشیده است نشان دهد کمهگونه افریقایی ها آموزش حرفه‌ای را هیچگاه پگیرا نبودند.و هدف‌اصلی‌شان ازرفتن به مدرسه آموختن زبان انگلیسی بود ، بدین منظور که آن ها بتوانند دربرخورد های خود با اروپائیان موثر واقع شوند ، در شهرهایی که مشاغلی‌در شرکت های تجارتی اروپایی وجود داشت ، تنها آموزش علمی (نظری) اروپایی می‌توانست این مشاغل را به بعضی از افریقائیان واگذار نماید .چندی بعد که اروپائیان قلمرو های افریقایی هارا بخود ملحق ساختند آموزش علمی جای خود را بپست‌های اداری‌داد . ظاهرا میسیونرها توانسته بودند که تقاضای افریقایی هارا برای آموزش علمی باایده‌ی میسیونری مبنی بر «کتاب مقدس و شخم زنی» درهم بیامیزند. هدف‌اساسی اروپائیان این‌بود که آفریقائیان رادر چارچوب‌ارزش ها و هنجارهای مسیحیت آموزش دهند و آنان را علاوه برمطیع کردن از ادامه‌ی تجارت بردهبازدارند . سرانجام آنان از طریق آموزش نظری و نیز آموزش‌حرفه‌ای توانستند به این هدف نایل گردند، و اگر مدارس میسیونر ها نمی‌توانست آفریقائیان را بخود جلب نماید، آنان نمی‌توانستند، به‌این هدف اولیه‌ی خود دست یابند .

«به‌طور کلی نه‌میسیونرها و نه‌حکومت درموقعیتی قرار نداشتند که بتوانند نیاز به آموزش را بطور مستقیم‌در بین‌افریقایی ها ایجاد نمایند.

و بزرگترین راهی که بوسیله‌ی آن کودکان بطرف مدارس جلب میشدند ، فراهم ساختن نوعی آموزش بود که تاکنون افریقائیان نسبت به آن نیاز اندکی احساس میکردندوچنان که اشاره خواهیم کرد ،این آموزشی که مورد توجه مردم بود آموزش علمی ونظری بود .

محدودیت های بسیاری بوسیله‌ی قبایل متخاصم برای جلوگیری ازفعالیت های میسیونرها ایجاد شده بود وغالبا فقدان حمایت شدید حکومت ازمیسیونر ها سبب میشد که میسیونر ها برای دخالت روزافزون بریتانیا در دهه‌ی ۱۸٦۰ و ۷۰ به دولت‌خودفشار آورند، در نیجریه میسیونرها در امور داخلی لاگوس دخالت های بی مورد و بی‌جا میکردند و بطور کلی الحاق «لاگوس» را در سال ۱۸٦۱ به بریتانیابه تصویب رساندند.

خوانندگان می نویسند

خانه های پیش ساخته

عامل اصلی گرانی مسکن بالا بودن اجرت کارگر و بنا و گرانی مصالح‌است. اگر دولت باچند شرکت صنعتی خانه ساز که خانه های‌پیش ساخته درست میکنند قرار داد ببندد باحتمال‌قوی این‌مشکل‌بزرگ حل خواهد شد.

س ـ عبدالهی

وصل تلفن

حدود یکسال پیش شرکت مخابرات منطقه جوادیه در جنوب غربی تهران‌را برای نصب تلفن سیم کشی کرد . اما هنوز تلفن متقاضیان را وصل نکرده است . در حالیکه بعداز کابل کشی تقریبا مقدمات‌کار آماده شده است ودیگر کار مهمی باقی نمی‌ماند . پس اینهمه معطلی برای چیست ؟

علی‌اصغر

بیمارستان خود مختار

درتهران پارس خیابان قاسم‌آباد یک بیمارستان هست که به بیماران رسیدگی نمی‌کند. من چهار ماه پیش فرزندم را در این بیمارستان بستری کردم اما هنوز معالجه نشده است . از طرفی ، در این بیمارستان انضباط و مقررات رعایت‌نمیشود و هرکس بدلخواه خود کار میکند .

غلام محمد مهربان

تورم دبیر

درتاریخ ۲۲ آبان در صفحه ۱۳ مطالبی درمورد آموزش و پرورش شهر گرگان و کمبود دبیر نوشته شده بود . که‌بنظر من صحت ندارد . در گرگان نه تنها دبیر کم نیست بلکه تورم دبیرهم وجود دارد و بعضی از دبیران از ساعات فراغت خود برای تدریس در شهر های مجاور و یا مدارس راهنمائی استفاده میکنند.

محمدباقر آل‌یاسین

کتابخانه در مدرسه

برای رسیدن به دروازه های تمدن بزرگ باید سطح فرهنگ و آگاهی جوانان را بالا بردواین ممکن نیست مگر در سایه مطالعات بیشتر و خواندن کتاب های مفید. بنابراین لازم است که در کلیه مدارس یک کتابخانه دایر شودتا نوجوانان وجوانان بتوانند مطالعه کنندواز ساعت فراغت‌خود در مدرسه استفاده ببرند. م

منادی

آب لوله کشی

روستای شریف آباد یزد آب لوله‌کشی ندارد و همه کوچه های آن خاکی است . سالهاست که اهالی شریف آباد از آب قنات استفاده میکنند.

احمد مروتی

دانشگاه اصفهان

دانشگاه اصفهان برای تربیت تکنیسین داروسازی ، تعدادی داوطلب دختر یا پسر ازبین دارندگان دیپلم کامل متوسطه در رشته های طبیعی ، ریاضی وفنی که محل اخذ دیپلم آنان شهرستان اصفهان و متولد ۱۳۳۰ ببعد و دارای معافیت کامل یا برگ خاتمه خدمت باشند می‌پذیرد داوطلبان می توانند برای کسب اطلاع وثبت‌نام از ساعت ۸ تا ۱۲ صبح روز شنبه ششم اذرماه با در دست داشتن فتوکپی کارنامه آزمون همگانی سال ۲۵۳۵ باداره کل امور آموزشی دانشگاه اصفهان مراجعه نمایند.

دکتر حکمتیار
رئیس دانشکده داروسازی وعلوم داروئی

قابل توجه چاپخانه‌ها وصحافیها

بمنظور هماهنگ نمودن صنایع چاپ‌وصحافی با پیشرفتهای تکنولوژی روز دردوران‌رساجیر شرکتی تحت عنوان (شرکت بازرگانی لوازم چاپ و صحافی کاپژ) درتهران تاسیس گردیده که اخیرا نمایشگاهی از پدیده های جدید انواع کاغذ صحافی و همچنین لوازم چاپ در خیابان ایرانشهر شمالی پلاك ۲ر۱۷۳ دائر نموده است از علاقمندان تقاضا داردقبل‌از سفارش وخرید از نمونه های موجود دراین شرکت دیدن فرمایند .

خاك
تشکیل و طبقه بندی
چاپ دوم باتجدید نظر
محمد بای‌بوردی
ابراهیم کوهستانی
شماره ۱۳۶۰
مراکز فروش
فروشگاه شماره ۱ خیابان غربی دانشگاه (۲ نبش آذر)
فروشگاه شماره ۲ خیابان ها هرندا ایستگاه پالایزر
فروشگاه شماره ۳ آبادان دمشق خیابان فائزه‌هم‌مؤسسه انتشارات
ناشر، مؤسسهٔ انتشارات و چاپ دانشگاه تهران

دانشکده علم و صنعت ایران

دانشکده علم وصنعت ایران جشن فارغ التحصیلی

دانشکده علم وصنعت ایران چهل‌و چهارمین دوره فارغ‌التحصیلی و چهل و هشتمین سال تاسیس خود رادرساعت ٤ بعد از ظهر روز پنجشنبه‌هجده آذرماه ۲۵۳۵ شاهنشاهی جشن میگیرد

فارغ‌التحصیلان سال تحصیلی ۲۵۳۵ـ۲۵۳٤ باید جهت دریافت‌کارت ورودی‌و کسب اطلاعات از تاریخ اول آذرماه الی ۱۰ آذرماه۲۵۳۵ به‌امور دانشجویان دانشکده علم و صنعت ایران‌مراجعه نمایند .

مالف ۲۰۸۰۸

دانشکده علم و صنعت ایران

رئیس‌جدیداتاق اصناف شهسوار

آقای سید مهدی جعفر نژاد، نایب رئیس سابق اتاق اصناف شهسوار با اکثریت آراءبریاست اتاق اصناف‌این‌شهرستان برگزیده شد.

رئیس جدید اتاق اصناف شهسوار ، از بازرگانان خوشنام میباشد که در بین کلیه طبقات و بازرگانان و اصناف و پیشه‌وران این شهر از محبوبیت ویژه‌ای برخوردار است وی که در دوره گذشته علاوه بر نیابت ریاست اتاق، عضو انجمن شهر شهسوار نیزبوده ،توانست‌بافعالیت وپشتکار محدانه ، خدمات ارزنده‌ای به‌همشهریان‌خود نماید.

آ-٦٤٦۲

صاحبان صنایع وبازرگانان کشور
اتاق اصناف
تنها مجله عربی زبان ایران
از گروه نشریات مؤسسه اطلاعات
با داشتن نمایندگی در ۱۲ کشور عربی
روزهای شنبه منتشر میشود

اطلاعات بانوان
سه‌شنبه‌ها منتشر
میشود

شرکت کشتیرانی ایران‌اکسپرس لاینز

کشتی (سیمهومارو)

حرکت از کوبه ۱۳ آبان
ورود به‌خرمشهر ۲۹آبان

این کشتی در تاریخ ۲۰ آبان پهلو گرفته بلافاصله شروع‌به‌تخلیه‌نمود.

نمونه‌دیگری‌ازبرنامه‌کشتی های شرکت کشتیرانی ایران اکسپرس لاینز از اقصی نقاط دنیا :

از راپن به ایران
(سرویس کانتینر)
کشتی (پاسیفیك رین با) سفر ۱۰۱
حرکت ازکوبه ۲٦ آذر
ورود به خرمشهر ۱٤ دی

از امریکا به ایران
(سرویس کانتینر ومعمولی)
کشتی (جوانایو)
حرکت از نیویورك ۲٤آذر
ورود به خرمشهر ۱٦ دی

برای استفاده ازسریعترین ومطمئن ترین وسیله حمل و نقل کالا با مدت تضمین شده و کسب اطلاعات بیشتر لطفا به‌نمایندگی‌شرکت ایران‌اکسپرس لاینز مراجعه فرمائید.

شرکت سی‌من پاك بامسئولیت‌محدود

تهران
شرکت سی.من.پاك بامسئولیت‌محدود خیابان فردوسی شماره ۷۰
شماره ۱۳۰ ـ خیابان ثریا تلفن : ۲۹٤۱ـ ۵۰۹۸ ـ۳٤٤۱ ـ۳۹۹۱
صندوق پستی ۱۲۲٤
تلفن ۹ـ۸۲۵۰۷٦ و۸۳۳۹۸۱

خرمشهر

آگهی استخدام رسمی

اداره آموزش و پرورش منطقه ملایر طبق مفاد قانون استخدام کشوری عده‌ای‌را ازطریق‌امتحان ومسابقه بشرح زیربرای‌خدمات‌اداری وطرح تزئینات داخلی دکوراسیون برای خدمات‌هنری بعنوان‌هنرآموزاستخدام‌مینماید

ردیف	عنوان شغل	طبقه	محل جغرافیائی خدمت	گروه قطعی	شرایط احراز
۱ـ	هنرآموز	۳	ملایر	چهار	دیپلم کامل متوسطه در رشته های (بازرگانی ،منشیگری)

داوطلبان واجد شرایط میتوانندبرگ‌درخواست ذیل این آگهی‌راتکمیل کنند همراه با مدارك زیر :
۱ـ عکس ٤ × ۳ باذکر مشخصات محلی در ظهر آنها (دوقطعه)
۲ـ فتوکپی مدرك تحصیلی ۳ـ فتوکپی شناسنامه عکسدار ٤ـ فتوکپی کارت پایان خدمت وظیفه یا فتوکپی‌برگ معافیت دائم‌از خدمت وظیفه ۵ـرسید بانکی‌مبنی برپرداخت ۳۵۰ ریال دریکی از شعب بانك ملی ایران بحساب شماره (۹۸۰ خزانه نزد بانك‌مرکزی ایران) بعنوان حساب حق‌الثبت نام‌داوطلبان استخدام حداکثر تا (۱۰روز پس‌از انتشار این آگهی)باپست سفارشی بنشانی (اداره آموزش‌وپرورش منطقه‌ملایرـدایره‌کارگزینی) ارسال دارند بمدارکی که فاقد رسیدبانکی باشدو یا بعداز مهلت مقرر به‌پست تحویل شده باشد ترتیب اثر داده‌نخواهد شد تاریخ امتحان و مسابقه متعاقبا در همین روزنامه درج‌و یا کتبا باطلاع داوطلبان واجد شرایط خواهد رسید پروانه ورود به‌جلسه امتحان قبل ازبرگزاری امتحان مربوطه توزیع‌خواهد شد، ضمنا وجه مذکور به‌هیچوجه مسترد نخواهد شد .

رهبر ـ رئیس اداره آموزش و پرورش منطقه ملایر

نام خانوادگی نام نام پدر شماره شناسنامه و محل صدور
تاریخ تولد (روز ماه سال) مدرك تحصیلی و رشته آن
وضع خدمت وظیفه داوطلب شغل (فقط یك‌شغل)
نشانی کامل : شهر خیابان کوچه کوی شماره منزل ( )
محل امضاء داوطلب

یکی از نقالان گروه آموزش تئاتر اداره فرهنگ و هنر کاشان هنگام نقالی و خواندن اشعار شاهنامه فردوسی دریکی از قهوه‌خانه های این شهر .

نقالی و شاهنامه خوانی در کاشان

کاشان : به مناسبت برگزاری نهمین جشن فرهنگ و هنر از سوی هنرمندان گروه آموزش تئاتر اداره فرهنگ و هنر کاشان یک برنامه «نقالی» درقهوه‌خانه «گلچهرگان» این شهرستان اجرا شد .

دراین برنامه که باحضور عده‌ای از روسای ادارات و گروهی از طبقات مختلف مردم‌کاشان اجرا شد قسمتی از اشعار شاهنامه فردوسی توسط نقالان خوانده شد و این‌برنامه سنتی موردتوجه مردم قرار گرفت .

برای ادغام سازمانهای مشابه درخوزستان

۲ کمیته ادغام و هماهنگی تشکیل شد

استاندار خوزستان در مصاحبه مطبوعاتی با خبرنگاران مطبوعات پیرامون ادغام سازمان هائی که خدمات مشابه ارائه میدهند سخن گفت.

اهواز: ادارات و سازمان هائی که در خوزستان خدمات مشابه ارائه میدهنددر هم ادغام شدند.

در اجرای امر ادغام‌سازمان هائی‌که فعالیت مشابه دارندو برای بهره گیری کامل از نیروی انسانی ، تجهیزاتی ، تاسیساتی و سایر امکانات و نیز عدم تمرکز ، دو کمیته هماهنگی وادغام در اهواز به ریاست استاندار خوزستان تشکیل شد.

این مطلب را مرتضی صالحی استاندار خوزستان در گفتگو با خبرنگاران مطبوعات اعلام کردو افزود : این دو کمیته هماهنگی که زیر نظراستاندار انجام وظیفه خواهندکرد برای ارائه طرح‌و تهیه دستورالعمل هائی در جهت ادغام سازمان های مربوطه و هماهنگ کردن فعالیت های اداری خود درسطح شهر ها و بخشها مطالعات‌لازم را انجام میدهند.

اعضای‌نخستین‌کمیته‌هماهنگی را مدیران کل کشاورزی ،

تعاون و امور روستاها ، سر-

بقیه در صفحه ۱۸

حوادث

۹ حادثه مرگبار درشیراز

۱۰ نفر را به کام مرگ کشید

شیراز : در چند روز اخیر ۹ حادثه مرگبار در شیراز ، ۱۰ نفر را به کام مرگ کشید.

در حوادث رانندگی که در جاده های «فرودگاه» ،چناران» - کازرون - فسا- داراب - اکبرآبادو روستای «بناروویه» روی داد ۳۰ جوان مجهول- الهویه ، یک پیرمرد ۵۵ ساله و ۵نفر بنامهای جمشیدعزیزی - صفر خاتمی - نصرالله پاکروان - محمدعلی رفیعی و رمضان‌حسام‌الدینی کشته‌شدند.

همچنین جوان ۲۵ ساله‌ای ، در ریزش‌معدن«دوبران» داراب زیر آوار ماند و کشته شد.

هویت جوان مذکورروشن نشده است .

۴ حادثه خونین دراصفهان

٤ کشته ویك مجروح داشت

اصفهان: چهار حادثه‌رانندگی که دراصفهان و حومه برخداد چهار کشته ویك مجروح بر جای گذاشت.

در جاده «خوراسگان » - اصفهان اتومبیل سواری‌شماره ۱۲۷۷۷ تهران -ج برانندگی حسن نقوی مرد چهل و پنج ساله‌مجهول‌الهویه‌ای را زیر گرفت و اورا کشت.

*در حادثه رانندگی که در دروازه شیراز ، اصفهان‌روی داد، محمدرضا معصومی‌کشته شدو محمدعلی حق شناس به شدت مجروح و به بیمارستان منتقل شد.

* شخصی به نام قاسم علی فاطمی در سقوط از بلندی دچار شکستگی استخوان جمجمه شد و جان سپرد.

* در تصادف اتومبیل شماره ۳۵۰۴۴ -اصفهان با اتومبیل شماره ۸۷۶۸۴ تهران -ج به رانندگی «رحیم دری »، «رحیم» کشته شدو راننده اتومبیل شماره ۳۵۰۴۴ متواری شد.

چگونگی این حادثه تحت پیگرد قانونی است.

د ردومین جلسه انجمن شهر اصفهان توسط یکی از اعضاء :

به‌شهردار اصفهان هشدار داده‌شد!

عبدالرحیم فقیهی عضوانجمن شهر اصفهان :

آقای شهردار اگر خوب کار نکنید به شما رای عدم اعتماد خواهم داد .

فقیهی عضوانجمن‌شهر : آقای شهردار! اگر خوب کار نکنید به شما رای عدم اعتماد می دهیم

بودجه کنونی شهرداری جوابگوی نیازهای عمرانی شهر اصفهان نیست

تجدید نظر درنقشه جامع شهر اصفهان ضروری است

● یکی‌از اعضای انجمن شهر اصفهان در دومین جلسه این انجمن خطاب به شهردار اصفهان گفت : آقای شهردار ! بما قول داده‌اید که خوب کار کنید تا رضایت مردم تامین شود، اگر رضایت مردم تامین نشود به شما رای عدم اعتماد خواهیمداد.

در آغاز این جلسه «خلیلی» رئیس انجمن شهر اصفهان گفت: ما اعضای انجمن شهر باید ابتدا اصلاحات را از خودمان شروع کنیم، بدین ترتیب آماده پیگیری امور عمرانی شهری را کسب خواهیم کرد و امیدوبرای اجرای برنامه‌های عمرانی بوجودخواهد آمد. برای جلب اعتماد مردم تنها یک راه وجود دارد و این راه خدمت‌و کار و تلاش صادقانه است و بس . ضمنا کسانی که قصد نطق قبل از دستور دارند باید صبح روزی که جلسه انجمن تشکیل می‌شود تقاضای خود را به دبیرخانه انجمن تسلیم کنند تا به ترتیب نوبت به آنان فرصت صحبت کردن داده شود .

سپس عبدالرحیم فقیهی گفت : تشکیل کمیسیونی برای مطالعه و بررسی نقشه جامع‌شهرضروری است. تجدیدنظر فوری در مورد نقشه جامع شهر که چند سال پیش بطور ناقص‌تهیه‌شده‌ضروری می‌باشد. اکنون لزوم مطالعه‌برای محدودکردن یاکنترل کاردستگاهی که‌تحت عنوان «ارگنیک» ضوابط و سلیقه های خاص خود را در زمینه نقشه جامع تحمیل کرده است بیش از هر زمان دیگری احساس می‌شود .

فقیهی آنگاه به ضرورت تامین امکانات مالی شهرداری از طریق جلب کمک دولت یا سازمان‌برنامه واخذ عوارض معقول و قانونی اشاره کرد و گفت : بودجه ۷۰ یا ۸۰ میلیون تومانی شهرداری جوابگوی شهر یک میلیون‌نفری اصفهان نیست . گرچه به اعتقاد آقای شهردار امکان گرفتن کمک از دولت برای‌بهبود وضع مالی شهرداری اصفهان وجود ندارد اما باید پذیرفت که با تلاش و پشتکار و پیگیری می توان از دولت کمک‌گرفت. ضمناشهرداری قادر خواهد بود هرسال حدود ۱۰۰ میلیون تومان عوارض نوسازی دریافت کند.

فقیهی سپس به قوانین و مقررات زائدی که در شهرداری وجود دارد و دست و پای‌مردم را بسته است اشاره کرد و لزوم اصلاح اینگونه قوانین دست و پاگیر را یادآور شد . همچنین گفت که حقوق‌و مزایای کارکنان شهرداری باید افزایش یابد تا در برابر بتوان از آنان انتظار انجام خدمات وکار خوب‌داشت.

خوب کار کنید

فقیهی سپس به مشکل ترافیک اشاره کرد و لزوم احداث راهروهای زیر زمینی در چهار راههای شلوغ اصفهان‌را یادآور شد و گفت که شرکت واحد اتوبوسرانی اصفهان بایدتقویت شود تا باافزایش تعداد اتوبوس ها از شمار اتومبیل‌های سواری کاسته‌شود ومردم‌بااین وسیله نقلیه عمومی خود را به محل‌کار خود برسانند فقیهی آنگاه از شهردار خواست که هرچه‌زودتر برای سروسامان‌دادن‌به تشکیلات شهرداری اقدام کند و گفت : آقای شهردار شما قول داده‌اید که خوب کارکنید ورضایت کامل مردم را جلب نمائید . با توجه به این قول و وعده بشما رای دادیم، اگر خدای نکرده به قول و وعده‌تان عمل نکنید من و این نفری خواهم بود که به شما رای

بقیه در صفحه ۱۸

اینجا یکی‌از خیابان های‌یزد است‌که تاچندی پیش خلوت و آرام‌بودو اکنون با افزایش وقفه‌ناپذیرتعداد وسایط نقلیه شلوغ‌و آشفته شده وبی‌تردید درآینده‌ای نه‌چندان دور شلوغ‌تر و آشفته‌تر خواهدشد...

دردسرهای ترافیک آشفته‌وشلوغ به‌شهر آرام یزد هم رسیده‌است!

● مردم‌یزد، در شرایطی که‌می‌توانند سالهای سال از شر ترافیک شلوغ واعصاب فرسو دردسرهای ظهرا درمان‌ناپذیر آن در امان باشند، خیلی‌زودتر از وقت‌و موعد مقرر در کلاف‌سردرگم «ترافیک» سرگیجه گرفته‌اند.

اکنون در پاره‌ای از ساعت های روز وشب بیشتر خیابان های یزد آنچنان ازانبوه تومبیل های سواری، وانت بارها، موتوسیکلت هو کامیون ها و اتوبوسها شلوغ میشود که‌برای لحظه‌هائی آدم را به یادترافیک آشفته وعصبی کننده شهر بزرگ تهران می‌اندازد.

مردم یزد اعتقاد دارندکه هنوز خیلی‌زود است که ترافیک یزد د آشفتگی و لجم - گسیختگی به‌پای‌ترافیک تهران‌برسد امابه‌علت بی‌توجهی مسئولان مربوطه و ولنگاری عده زیادی ازرانندگان وداردگان وسایط نقلیه هم اکنون ترافیک یزد، درآشفتگی و شلوغی غلتیده است وبا توجه به‌این مهم‌که هرماه حدود ۹۰۰ وسیله نقلیه موتوری‌در یزدشماره گذاری‌میشودمی‌توان‌حساب کرد‌که درآینده‌ای نه‌چندان دور ترافیک این‌شهر نه تنها به‌پای ترافیک سرسام‌آورتهران‌خواهدرسید بلکه‌گوی سبقت ازآن نیز خواهدبود.

به‌هرحال ، ازهم اکنون باید برای‌احتراز از دردسرهای ترافیک برنامه های موثری در یزد پیاده شود. احداث خیابان‌ها جدید، خط کشی خیابان هونصب‌علائم راهنمائی وچراغهای راهنما و همچنین‌مکلف ساختن کلیه رانندگان به رعایت قوانین راهنمائی‌و رانندگی نیز ضروری واجتناب ناپذیر است.

چند خبر از چند شهر

نمایشگاه

یزد: بوسیله آقای صدرمحمد بیگی معاون استانداریزد نمایشگاه پیشرفتهای عصر پهلوی درزد افتتاح و موردبازدید عموم واقع شد.

سمینار انجمن های ملی

یزد : اولین سمینار انجمن های ملی استان یزد با حضور استاندار وجمعی از مقامات اداری استان گشایش‌یافت. دراین سمینار از وضع رقتبار جاده یزد -بافق به شدت انتقاد شد.

اولین کلنك

اوز: اولین کلنگ احداث خیابان اصلی شهر«اوز» طی مراسم ویژه‌ای ازسوی این‌شهردار این شهر بزمین‌زده شد.

تشکیل جلسه

خرامه‌فارس : انجمن خرامه طی تشکیل جلسه‌ای آقایان حبیب الله‌ایزدی - عبدالرحیم کشاورز - صدرالله کریمی - دروپشعلی کشاورز وسهراب ایزدی رابه سمت اعضای‌هیات رئیسه این انجمن برگزید.

انتخاب شدند

شادگان : جلسه انجمن شهرشادگان تشکیل شد و آقایان عبدالرضاسالمی - محمدعلی‌خادم حسینی - عبدالعلی غفوری احمدحدادور وخانم بدریه حسن‌پور بسمت اعضای هیات رئیسه انجمن برگزیده شدند

مراسم بزرگداشت

اراک : به مناسبت بزرگداشت «پوریای‌ولی» پهلوان‌نامدار ایران ، ازسوی اداره فرهنگ و هنر اراک مراسمی درباشگاه ورزش باستانی این شهر برگزارشد.

انتخاب شهردار

کنگان : اعضای انجمن شهر کنگان طی تشکیل جلسه‌ای به اتفاق آرا، جمشید شکوهی رابسمت شهردار این منطقه انتخاب کردند.

همچنین اعتبار نامه های اعضای این انجمن طی‌مراسم ویژه‌ای به‌آنان داده شد.

شورای داوری

برازجان :دومین‌دوره شورای داوری شهر برازجان‌گشایش یافت وطی آن اعتبارنامه های اعضای این شورابه‌آنان واگذار شد.

گشایش انجمن استان

اهواز : سومین انجمن استان خوزستان باحضور استاندار گشایش‌یافت‌وطی آن آقایان دکتر سید محمدجزایری- غلامعلی خرمی - مهدی فقیرزاده - محمدعلی تقی‌زاده‌بهمن اشدی حیاتعلی- فاریابی ت فضل‌اله میرزاشاهی به سمت اعضای هیات رئیسه این انجمن‌برگزیده‌شدند.

تحلیل از: حسن کسایی

اصفهان : از «حسن کسایی» نوازنده معروف و با سابقه «نی» در اصفهان تجلیل به عمل آمد .

طی مراسم ویژه‌ای که با حضور استاندار اصفهان‌و گروهی از مقامات مختلف استان برگزار شد ، از نوازنده با سابقه و چیره دست «نی» ، که به حق‌می توان او را استاد مسلم این رشته دانست ، تجلیل با شکوهی به عمل آمد .

در این مراسم ابتدا دکتر سپنتا سخن گفت .

سپس «متین» ، یکی از شعرای اصفهان ، اشعاری که در مدح «کسایی سروده بود ، قرائت کرد .

در پایان از سوی استاندار اصفهان ، هدایائی‌به کسایی اعطا شد

در یکی از دبیرستانهای شیراز

استاندار فارس شروع بتدریس کرد

آقای دکتر نصر اصفهانی تدریس رایگان‌خود را در دبیرستان زینت شیراز آغاز کرد-استاندار فارس‌در آغاز تدریس ۲ساعت‌به دانش‌آموزان رشته اقتصاد آموزش داد.

شیراز :آقای دکتر نصر اصفهانی استاندار فارس تدریس رایگان خودرا دردبیرستان «زینت‌جدید» شیراز آغاز کرد.

استاندار فارس نخستین استانداری است که‌آمادگی‌خود رابرای تدریس رایگان دردبیرستان «اعلام‌داشت‌و در دبیرستان زینت جدید شیراز شروع به تدریس کرد.

درنخستین ساعت تدریس یکی‌از دانش‌آموزان رشته اقتصادضمن خوش‌آمد گوئی به‌استاندار فارس گفت :تدریس خردمندانه شما که سرلوحه مصدر مشاغل مهم مملکتی بوده‌و عملا درجریان اجرای‌برنامه های ملی‌وعمرانی که‌درراس آنها مسائل اقتصادی مطرح است،قرار داشته‌اید برای مادانش‌آموزان رشته اقتصاد مغتنم وگرامی است.

سپس استاندار تدریس ۲ساعته خودرا آغاز نمود.

استاندار فارس هفته‌ای دوساعت دراین دبیرستان تدریس خواهد کرد.

خبرهای اصفهان

بازدیدمقامات خارجی

● : هیات پارلمانی چین که بدعوت آقای شریف امامی رئیس مجلس سنا به کشور ما آمده است ، به‌اصفهان وارد وازآثار تاریخی‌این‌شهردیدن‌کرد

جلسه سازمان زنان

● : اعضای سازمان زنان اصفهان طی تشکیل جلسه‌ای به بحث پیرامون مسایل جاری سازمان که در راس انها تشکیل‌کلاس نقشه کشی و اتومکانیک برای زنان قرار داشت پرداختند.

هیات ۵ نفری

● : هیت ۵ نفری سازمان سپاهیان انقلاب اصفهان طی جلسه مشترکی که با مسئولان گروههای هشت گانه این سازمان تشکیل دادند ، پیرامون کنگره بزرگ سپاهیان انقلاب ، که‌به زودی تشکیل خواهد شد ، به بحث و تبادل نظر پرداختند .

☆ : گرمابه های بهداشتی

● : قرارداد ساختمان چهار گرمابه بهداشتی در روستا های «قلعه‌بابا محمد»- «شورچه» - «ارجنیک» و «خشکه» از توابع گاپایگان با پیمانکاران مربوطه امضاء و مبادله‌شد.

قیمت نان

● : از سوی کمیته ملی حمایت از مصرف کننده اصفهان برای اگاهی عمومی اعلام شد که نرخ نان « تافتون» هر کیلو ۱۳ریال وبهای نان سنگک هر کیلو ۱۲ ریال می‌باشد و در صورت مشاهده تخلف از قیمت های تعیین شده با متخلفان به شدت برخورد خواهد شد .

مراسم جشن

● به مناسبت برگزاری نهمین جشن هنردراصفهان، مراسمی در دانشکده دندانپزشکی دانشگاه اصفهان برگزار شد.

به مناسبت برگزاری هفته کتاب ، در۲۶شهر استان اصفهان نمایشگاه کتاب برپا شد.

استاندار چهارمحال و بختیاری :

برای داشتن رفاه بیشتر، کار بیشتر لازم است

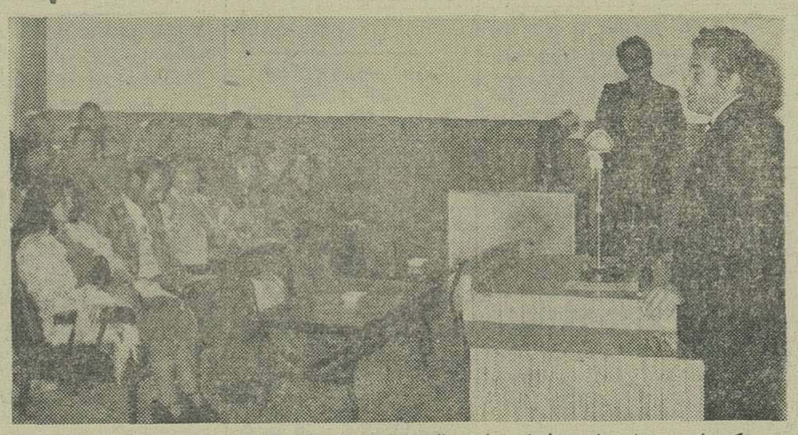

دکتر احمد برادر استاندارچهار محال و بختیاری :

باید دانش آموزان ووالدین‌آنها از ریخت وپاش بیمورد در امر خوراک و پوشاک‌خودداری‌کنند

شهر کرد - خبرنگار اطلاعات :

«از این پس باید به‌دانش آموزان و به والدین آنها آموخت که ریخت و پاشهای بیمورد در امر خوراک و پوشاک را کنار بگذارند و با صرفه‌جوئی و کار بیشتر به پیشرفت سرزمینشان کمک کنند»

دکتر احمد برادر استاندار چهار محال و بختیاری که‌در جلسه مشترک مدیران کل . روسای ادارات دولتی ، آموزگاران ، دبیران، فرهنگیان وطبقات مختلف مردم شهرکرد

فرهنگیان و روشنفکران باید سرمایه داران چهار - محال وبختیاری‌را به‌تاسیس چاپخانه تشویق کنند تا کتابهای‌درسی مدارس‌استان در این چاپخانه ها چاپ‌شود

سخن میگفت ضمن اشاره به این مطلب اظهار داشت :

فرمان اخیر شاهنشاه‌آریامهر در زمینه افزایش تحرک‌فردی و جمعی چون فرامین دیگر معظمله منبع خیر و برکت‌می باشد .

از شما آموزگاران میخواهم اصل فرمان همایونی را بدقت بخوانید و آنرا بصورت آموزش‌در کلاسها عرضه کنید دانش‌آموزان و کلیه مردم‌باید متوجه بحران تولید و کمبود مواد غذائی در سطح جهان باشند بویژه اینکه جوامع‌از نظر خوراک طی اخیر تحول چشمگیر داشته‌اند .

حتی هشتصد میلیون چینی نیز به خوراک افتاده‌اند وبه اینترتیب‌باید در انتظارافزایش بحران مواد غذایی بود .

درگذشته شما با آبگوشت ساده‌ای ،میساختید اما امروز بیفتک غذای دوم شمااست.

استاندار چهارمحال و بختیاری در زمینه کمبود کتابهای درسی گفت :

- این مشکل صرفا ناشی‌از افزایش تعداد دانش آموزان است شمافرهنگیان و روشنفکران باید سرمایه‌داران بخش خصوصی استان را تشویق‌به تاسیس چاپخانه کنید . منهم قول میدهم چنانچه چاپخانه‌ای تاسیس شود چاپ کتابهای درسی‌را به خود شماواگذار کنیم .

«آرزو»،دختر آبادانی رافرارداد

دایر کننده یك «عشرتکده» دراصفهان ، دختر فراری آبادانی را دراختیارمردان هوسران می‌گذاشت

اصفهان : یک دختر آبادانی که همراه زنی بنام «آرزو» از آبادان گریخته و به اصفهان آمده بود ، هنگام خوشگذرانی در خانه شخصی بنام «فریدون» به دام افتاد .

وی که «شهلا» نام دارد ، مدتی پیش در آبادان ناگهان ناپدید شد و تلاش پدر ومادرش برای یافتن وی بی‌نتیجه بود . «شهلا» پس از فرار به اصفهان ، درهتل «جلفا» ی‌این شهر سرگرم کار شده بود . ازسوی مقامات قضایی اصفهان دختر فراری به آبادان فرستاده شد و«فریدون» به اتهام دایر کردن عشرتکده دستگیر و زندانی شد .

سخنی بامقامات قضایی

فرار دختران از خانه و کاشانه وبه

بقیه در صفحه ۱۸

نیازمندیهای اطلاعات

برای دادن آگهی تلفنی باشماره‌های ذیل تماس حاصل فرمائید
تلفنهای: ۳۱۱۲۳۰-۳۱۱۲۲۹

آپارتمان فروشی

جردن اول دولتشاه (باغ وحش)
طبقه دوم آپارتمان نو ساز به مساحت حدود ۱۴۰ متر دارای دو اطاق خواب پذیرائی و ناهار خوری سرویس کامل تماما موکت شده با شوفاژ روشن تلفن مستقل و استخر بقیمت ۹۰۰ هزار تومان به فروش میرسد تلفن ۳۱۱۲۳۰ لطفا در ساعت اداری از ۸ صبح الی ۴٫۵ بعد از ظهر تماس بگیرید.
۱ـ۱

آپارتمان ۳ و ۴ اطاقه و خانه فروشی تلفن ۷۹۰۵۳۶

توجه توجه
آپارتمانهای ۲ تا ۵ اطاق خوابه در بهارست، گاندی و ابن‌سینا از ۴۵۰ هزار تا یک میلیون تومان ۸۳۴۵۷۰ و ۸۳۲۷۴۱
آ ـ ۲۴۸

آپارتمان فروشی تهران ـ پارس
باوام بانکی ۱۵۰ هزار تومان پیش قسط باقساط ۱۵ ساله از یک الی ۵ اطاقه تلفن ۷۸۲۰۳۰ و ۷۸۰۰۶۱

اوکازیون

دو دستگاه آپارتمان دو اطاق خوابه بزرگ با هال و سالن پذیرائی و ناهار خوری بازیر بنای هر یک ۱۶۲ متر هرطبقه یکدستگاه دارای شوفاژ روشن و تلفن و کولر واقع درخیابان آریامهر خیابان کاج قیمت هر دستگاه ۶۶۵۰ هزار تومان تلفن ۸۹۷۴۷۹ و ۸۹۹۴۱۹ روز جمعه تلفن ۵۴۸۵۳۷
۱ـ۲ آ ـ ۳۵۷

آماده فروش
آپارتمانهای مسکونی ۲ اطاق خوابه سرویس کامل، شوفاژ، کولر، آسانسور، پارکینگ و انباری اختصاصی واقع در خیابان کوه نور کوچه هشتم اطلاعات بیشتر هرروزه ساعت ۳ تا ۷ بعدازظهر بتلفن ۲۲۴۵۸۴ تماس حاصل فرمائید.

خیابان گاندی آپارتمان ۳ اطاق خوابه مهندسی ساز باانباری و پارکینگ فروشی تلفن ۸۴۴۰۲۳ و ۸۴۵۷۰۱
۱ـ۱۲ آ ـ ۶۲۴

آپارتمان فروشی

تعدادی آپارتمان ۴ اطاقه مهندسی ساز با کلیه لوازم لوکس نیمه تمام و تکمیل در تهران پارس که بتوانید باپیش خرید از وام بانکی ۱۵ ساله هم استفاده فرمائید موجود است
تلفن ۷۸۱۹۱۸
۱ـ۷ آ ـ ۴۵۷

نارمک ۸ دستگاه آپارتمان ۳ اطاقه فروشی ۸۴۴۹۷۳
۱ـ۳ آ ـ ۶۲۰

آپارتمان در یوسف‌آباد
طبقه اول ۵ اطاقه ۲۵۰ متر حیاط با تلفن مهندسی سازو مناسب ۸۹۲۵۸۰
۱ـ۳ آ ـ ۶۱۶

یکدستگاه آپارتمان در طبقه دوم دارای چهار اطاق و هال و سرویس کامل و کانال‌کشی کولر بمساحت ۱۲۲ متر مربع واقع در بر خیابان استخر ـ کمی پائین‌تر از جامی بقیمت ۴۷۰ هزار تومان بفروش می رسد. تلفن ۹۵۵۲۰۹
آ ـ ۱۴۷۰۳ ۱ـ۳

آپارتمان فروشی مناسب دفتر کار وزندگی شمال بلوار الیزابت عصرها ۹۳۱۰۷۴
آ ـ ۶۲۳

انتهای خیابان وزراء چند دستگاه باقیمانده آپارتمان های ۲ اطاق خوابه شخصی ساز فوری
بفروش میرسد ۶۲۶۱۷۰
آ ـ ۶۱۵

آپارتمان های
مدرن و مهندسی ساز

روزولت خیابان اردلان پ ۲۸ دو اتاق خوابه بمساحت های ۱۰۰ و ۱۷۰ متر دارای آسانسور ـ تلفن ـ پارکینگ ـ شوفاژ روشن و کولر نصب شده باقیمت مناسب.
تلفن ۸۲۶۹۳۵
۱ـ۲ آ ـ ۲۷۴۱۱

در خیابان فرح
آپارتمان ۲ اطاق خوابه مجهز فروشی تلفن ۸۵۳۸۰۷
۱ـ۳ آ ـ ۳۳۴

فروش آپارتمان

تعدادی آپارتمان در بهترین نقاط شمال تهران ۱ و ۲ و ۳ اطاق خوابه با قیمت های استثنائی بفروش می رسد ۸٫۵ تا ۷٫۵ عصر
سازمان تهیه مسکن موریس ۶۲۳۷۴۶ و ۶۲۷۳۹۴ و ۶۲۴۷۳۱
۱ـ۵ آ ـ ۳۳۲

قابل توجه شرکتها و بانکها

آپارتمان ۵ طبقه با زیر زمین و همکف در منطقه تجارتی سپند با ۵۰ اطاق ۱۶ دستگاه تلفن و کلیه تجهیزات یکجا یا تفکیک شده بفروش میرسد تلفن ۹۱ و ۸۹۲۰۹۰
۱ـ۳ آ ـ ۶۵۷

امیرآباد شمالی

خیابان ۱۶ پلاک ۲۸
آپارتمان دارای ۲ اطاق خواب سالن پذیرائی با موکت دو سرویس بهداشتی آشپزخانه مجهز لوله‌کشی گاز پارکینگ اختصاصی بدون واسطه بفروش میرسد تلفن ۶۶۷۰۲۸
آ ـ ۶۱۷

اکازیون

آپارتمان مبله لوکس با دو اطاق خواب و سالن پذیرائی با فن‌کوئیل و دو شماره تلفن واقع در خیابان پهلوی نبش آریامهر بقیمت ۵۵۰ هزار تومان مقطوع به فروش میرسد از ساعت ۱۰ صبح تا ۴ بعدازظهر تلفن ۹۳۵۰۶۳ و ازساعت ۱۳ الی ۱۴ تلفن ۶۲۲۴۰۵ و روز های پنجشنبه و جمعه تمام وقت تلفن ۸۳۰۹۸۳

آپارتمان سه طبقه مستغلاتی هر طبقه دارای سه اطاق خواب هال، سالن ناهار خوری و سرویس کامل آب و برق و تلفن و شوفاژ و پارکینگ و کولر بدون واسطه بفروش میرسد. تلفن ۲۲۵۴۶۱
۱ـ۳ آ ـ ۱۰۱

چند دستگاه آپارتمان نوساز ۲ اطاق خوابه با پارکینگ در خیابان قدیم شمیران خیابان خواجه عبداله انصاری در محل تجارتی بفروش میرسد تلفن ۸۴۱۵۵۸

آپارتمان مبله درخیابان وزراء سه اطاق خواب سالن پذیرائی ناهارخوری انبار با کلیه وسایل تلفن مستقل شوفاژ کولر آسانسور پارکینگ اختصاصی با فضای گلکاری بفروش می رسد تلفن ۲۳۹۴۳۸ و ۲۳۹۰۴۶ از ۸ صبح تا یک بعد از ظهر و بعد از ظهر ها ۴ تا ۷
۱ـ۳ آ ـ ۵۲۵

خانه فروشی

خانه فروشی
خانه فروشی در بلوار مهر خرمشهر باتلفن ۶۴۸۲۴۷ تماس بگیرید.
۱ـ۶

اکازیون
خانه‌ای شمالی در نارمک ۴ اطاق با مستاجر دو طبقه به مساحت ۹۲ متر بفروش می رسد ۷۹۸۱۵۴ احمد دردشتی
۱ـ۳ آ ـ ۵۰۶

تهران‌پارس
خانه ویلائی بمساحت ۲۲۵ متر مربع با آب و برق و تلفن و کولر در بهترین نقطه تهران پارس مقطوع یکمیلیون و ۲۰۰ هزار تومان بدون واسطه تلفن ۸۳۵۲۷۱

یک طبقه از خانه دو طبقه ۳ اطاق خواب زیر زمین حیاط گاراژ ۲۶۸ متر فروشی ۳۹۳۶۶۰ خانم بلور صبحها
۱ـ۵

خانه فروشی در قلهک
۱۵۰ متر ۳ اطاق هال و حمام آب برق کولر و تلفن ۸۰۰ هزار تومان فروشی تلفن ۲۶۲۱۷۷
۱ـ۲ آ ـ ۳۳۳

اکازیون منزل ویلائی
یکدستگاه منزل واقع در خیابان میرداماد خیابان نفت بمساحت ۵۰۰ متر مربع باآب و برق و شوفاژ و تلفن و تمام وسایل مبله و غیر مبله بقیمت ۵ میلیون تومان بفروش میرسد تلفن ۲۲۱۲۹۷
۱ـ۶ آ ـ ۶۴۱

فرح‌شمالی خانه فروشی جنوبی ۲ طبقه یک میلیون و چهارصد هزار تومان ۹ تا ۵ بعد ازظهر ۵۲۳۸۰۷
۱ـ۲ آ ـ ۶۰۱

مستغلات ویلا و آپارتمان‌های لوکس مهندسی ساز در تمام نقاط شمالی تهران از تخت‌طاوس ببالا جردن پهلوی میرداماد و شمیرانات موجود است تلفن های ۶۲۰۱۰۷ و ۶۲۲۰۶۵
آ ـ ۶۱۳

منزلی یک طبقه ونیم شامل ۳ اطاق خواب زیرزمین با سرویس مجزا آب وبرق و فیش تلفن بمساحت ۱۲۵ متر ۶۰۰ هزار تومان سلطنت‌آباد اختیاریه شمالی ۷ تا ۱۰ بعد ازظهر ۷۳۰۲۶۰
آ ـ ۵۰۷

یک دستگاه ساختمان دو طبقه ونیم با وسایل مجزا و سرویس کامل در خیابان بهار شمالی کوچه معاونین پلاک ۳ بفروش میرسد.

خانه کلنگی ۲۲ × ۳۱ متر، بر جاده قدیم، دو بر، بالاتر ازقلهک جنب سفارت انگلیس، متری ۳۲۰۰ تومان تلفن ۲۶۶۴۶۱

قابل توجه شرکت های بازرگانی و مهندسین مشاور یک دستگاه ساختمان ۳ طبقه با تمام تاسیسات مناسب برای دفتر کار یا سکونت در خردمند جنوبی بفروش میرسد تلفن ۶۲۱۴۶۸

منزلی بمساحت ۱۲۰ متر مربع در ۲۷ متری خاتم تهران نوبا ۵ اطاق و تلفن ۲٫۵ طبقه جنوبی مقطوع بدون واسطه ۶۰۰ هزار تومان بفروش می رسد ۷۳۹۴۷۰
۱ـ۳ آ ـ ۷۰۱

نارمک
ساختمان یک طبقه سه اطاق وهال و سرویس کامل ۱۶۰ متر بدون واسطه مقطوع ۶۲۰ هزار تومان تلفن ۸۵۶۹۶۳
۱ـ۲ آ ـ ۶۴۶۵

خانه شمالی ۱۳۸ متر مربع و در ۲ طبقه دارای ۶ اطاق، آب، برق، تلفن واقع در امیر آباد شمالی بفروش میرسد. ازساعت ۵ الی ۹ بعد از ظهر تلفن ۶۳۴۷۳۳
آ ـ ۱۴۷۰

خانه و زمین فروشی ۳۴۴۳۶۵

خانه و مستغلات

در بهترین نقاط شمال تهران تعدادی مستغلات با موقعیت عالی و قیمتهای استثنائی به فروش می رسد ۸٫۵ صبح تا ۷٫۵ عصر
سازمان تهیه مسکن موریس ۶۲۳۷۴۶ و ۶۲۷۳۹۴ و ۶۲۴۷۳۱
۱ـ۵ آ ـ ۳۲۳

منزلی واقع در سلطنت آباد ۲۰۰ مترزمین ۱۴۰ متر زیر بنا باسرویس کامل تلفن آب و برق ۲۳۶۷۹۸
۱ـ۲ آ ـ ۴۵۲

قابل توجه ادارات و شرکتهای خصوصی
ساختمانی نو ساز مهندسی واقع در بهترین نقطه تهران خیابان پهلوی روبروی کاخ مرمر دارای ۷ باب مغازه بزرگ ودو دفتر کار و ۱۲ آپارتمان مستقل اداری و تجارتی دارای ۷۰ اطاق و تاسیسات کامل و آتش نشانی و تلفن و برق و آسانسور و پارکینگ بسیار بزرگ بفروش و یا کلا به اجاره داده می شود تلفن ۵۳۱۸۷۳ و ۶۸۷۸۳۵
آ ـ ۱۸۲

خانه‌ای دو طبقه جنوبی به مساحت ۱۳۵ متر مربع، ۱۸۰ متر زیر بنا مستغلاتی با آب، برق، تلفن، کولر بفروش می رسد. آدرس: خیابان آیزنهاور ـ جنب دانشگاه آریامهر ـ انتهای خیابان ۲۵ شهریور دست چپ ـ پلاک ۳۸ تلفن ۹۷۲۰۳۸. متقاضیان همه روزه از ساعت ۵ تا ۸ بعدازظهر مراجعه فرمایند.
۱ـ۲ آ ـ ۱۴۵۱۱

فروش یا تعویض اجاره متقابل در مشهد
بعلت انتقال از مشهد به تهران یک باب خانه باسه اطاق خواب و هال و برق و تلفن وکولر و پرده کرکره در خیابان آریامهر مشهد باکسی که دارای شرایط مشابه در تهران باشد حاضر به اجاره یا فروش متقابل هستیم ۳۴۹۱۲۱
۱ـ۲ آ ـ ۳۷۶

خانه‌ای دارای دو اطاق نو ساز آب وبرق دوبرشمالی واقع در جوادیه راه‌آهن ۲۰ متری ایستگاه یخچال کوچه قاسمی پلاک ۱۱ بقیمت ۲۰۰ هزار تومان بفروش میرسد.
آ ـ ۵۱۰

خانه‌ای بمساحت ۱۰۸ متر در دو طبقه ۵ اطاق حمام و کولر و آبگرمکن و کرکره و تلفن در نیروی هوائی فورا فروشی تلفن ۳۳۹۶۶۰
۱ـ۳ آ ـ ۴۷۹

منزلی دو طبقه دارای ۵ اطاق ۲ آشپزخانه و حمام بفروش میرسد تلفن ۳۳۱۲۹۵
۱ـ۲ آ ـ ۴۶۳

ویلافروشی

فروشی ویلای ۱۰۰۰ متری سلطنت‌آباد بین ۱۰ تا ۱۲ صبح ۲۳۲۱۵۷

قابل توجه

ویلاهای فروشی در عظیمیه کرج با آب وبرق و شوفاژ روشن وموکت با قیمت مناسب داخل محدوده کرج برای بازدید بدفتر مرکزی املاک عظیمیه واقع درچهارراه هویدا مراجعه شود تلفن ۴۶۴۷ جمعه‌ها یکسره باز است

یک ویلا در فرمانیه و یکطبقه هم کف در دروس برای فروش یااجاره عصرها ۹۳۱۰۷۴
آ ـ ۶۲۶

الهیه شمیران

ویلائی دوبر بمساحت ۷۰۸ متر زمین ۶۰۰ متر زیربنا ۵ اطاق خواب انباری دودرب پارکینگ حیاط گلکاری شده بمساحت ۴۵۰ متر ۲ تراس ۱۶ متری دو سرویس کامل حمام و مستخدم لوله‌کشی گاز تلفن مستقل مبله یابدون مبله بقیمت ۵ میلیون تومان بفروش میرسد تلفن ۶۲۳۷۴۶ و ۶۲۷۳۹۴ و ۶۲۴۷۳۱
آ ـ ۵۸۰

در بهترین نقطه تهران پارس ویلائی بسیار مجلل و دیدنی دارای مدرن ترین تجهیزات و تاسیسات بعلت مسافرت فوری بفروش میرسد تلفن ۷۸۴۹۵۱

ویلافروشی

دروس، سلطنت آباد، فرمانیه مدرن استیل اسپانیائی بقیمت ۴ تا ۱۰ میلیون تومان سازمان مسکن پارس تلفنهای ۸۵۷۵۸۵ و ۸۵۳۸۵۳
آ ـ ۶۷۶

اکازیون گلشهر ویلا

ویلائی بمساحت ۳۰۰ متر و ۲۰۰ متر زیر بنا ۵ اطاق و سرویس کامل فیش تلفن پرده کرکره، کولر، موکت بفروش میرسد و یاباخانه‌ای درتهران معاوضه میگردد تلفن ۹۲۷۸۷۷
آ ـ ۶۲۵

اکازیون منزل ویلائی
یکدستگاه منزل ویلائی سه طبقه دارای ۱۳ اطاق خواب سالن پذیرائی بسیار بزرگ با گچ‌بری و آینه کاری شوفاژ ـ کولر ـ تلفن و سرویس کامل درزمینی بمساحت ۱۰۰۰ متروزیربنا ۱۶۰۰ متر واستخر کوچک بین پهلوی و جردن کمی بالا تر از باغ‌وحش بلوار حافظ شیرازی بفروش میرسد تلفن ۳۱۱۲۲۵ـ ۳۱۱۲۲۴ قیمت ۶ میلیون تومان

ویلا و مستغلات
از ۲ میلیون تومان ببالا موجود است ۸۵۳۷۳۶ ۸۴۷۹۸۲

باغ فروشی

باغی حدود ۴۰۰۰۰ متر جاده قدیم کرج ۱۲ کیلو متر پشت کارخانه شاه پسند با خانه محصور و درختهای میوه و انگور موتورآبکه یک چهارم چاه عمیق آب دارد تلفن ۳۳۵۳۰۰
۱ـ۳ آ ـ ۵۰۳

باغ فروشی در کرج
باغ میوه ۱۵ ساله بمساحت ۸ هزار متر سه بر در سه کیلو متری کرج با ساختمان ویلائی، چاه عمیق، برق سه فاز، تلفن، استخر بزرگ ـ تفکیک شده به ۳ قطعه یک جا یا تفکیک شده بفروش میرسد تلفن ۷۵۲۶۴۸ ۲ الی ۶ بعد ازظهر
۱ـ۳ آ ـ ۶۰۷

زمین فروشی

فرح شمالی
زمینی بمساحت ۴۱۲ متر مربع واقع در خیابان فرح شمالی خیابان صغیری دو نبش بدون واسطه به فروش میرسد. تلفن ۳۰۳۷۰۱

زمین آماده برای ساختمان
دارای آب برق تلفن و پروانه ساختمان واقع در کوچه شهناز یک مقابل سینما مولن روژ خیابان کورش کبیر مستقیما بدون واسطه بفروش میرسد به تلفنهای ۸۲۵۹۹۶ و ۸۲۶۰۳۳ مراجعه فرمایند.
۱ـ۲ آ ـ ۵۲۱

کوی ییلاقی فرامرزیه کرج

محیط دنج و آرام، فضای سبز فراوان، باغات میوه با درخت های کهنسال، آب و هوای دلپذیر
کوی ییلاقی بقطعات ۱۲۰۰ متری تفکیک شده که دارای سندمالکیت، خیابانهای اسفالت شده و مشجر، آب لوله‌کشی و برق میباشد. کوی ییلاقی با موقعیت استثنائی واقع شده در بهترین نقطه
کرج ـ ملارد
بین کوی مارلیک و شهر سازی فردیس و مجاور دهکده ییلاقی خانه کرج مناسب جهت احداث ویلا بنازلترین قیمت
نقد واقساط بدون واسطه فروشی
در صورت تمایل خریدار دیوارکشی شده یا خانه‌های پیش‌ساخته تحویل داده خواهد شد. سرویس جهت بازدید محل همه روزه آماده میباشد. طالبین خرید با تلفنهای ۳۱۱۸۳۶ و ۳۱۲۷۳۹ تماس حاصل نمایند.

زمین صنعتی
در قطعه زمین ۶۰۰ متری با جواز آماده فروش تلفن ۹۳۹۱۶۴

زمین فروشی
حدود ۳۰ هکتار زمین بقطعات تفکیک شده برجاده رستم‌آباد مابین رودبار و رشت برای تاسیسات صنعتی و کشاورزی بفروش میرسد تلفن تهران ۸۲۴۳۵۱ رشت ۲۲۷۶۴

جردن
یکقطعه زمین مرغوب ۲ بر بمساحت ۲۶۰ متر مربع بین جردن و کوی نفت بفروش میرسد تلفن ۶۵۳۱۵۲ ازساعت ۴ تا ۷ بعدازظهر

شمیران اطراف دانشگاه ملی یک قطعه زمین به مساحت ۵۸۰ متر به فروش میرسد تلفن ۲۷۱۱۵۳

زمین فرحزاد (خوردین) برای معاوضه
یک قطعه زمین در شهرک بانک عمران واقع در فرحزاد بمساحت ۸۶۰ متر مربع واقع در فاز دو در بهترین موقعیت محلی با قطعه زمین دیگری که مساحت بیشتری داشته باشد و یا حتی درفازهای دیگر طرح هم باشد معاوضه خواهد شد طالبین با تلفن ۸۳۹۶۶۱ تماس بگیرند.
۱ـ۲ آ ـ ۶۶۹

زمین بلوار وافسریه نقد و اقساط تلفن ۳۴۵۶۵۳
۱ـ۲۶

زمین صنعتی
یکقطعه محصور ۲۰ هزار متری فروشی
تلفن ۹۲۵۹۴۸

زمین فروشنده‌ایم ۹۲۲۷۳۹

۵۵۰۰ متر جاده آرامگاه جنب نهم آبان ۵۲۶۹۶۰

زمین در قطعات ۳۳۰ متر با سند و جواز ساختمان آماده برای فروش تلفن ۶۵۸۰۵۴
۱ـ۵ آ ـ ۵۲۶

اکازیون
زمینی در یوسف آباد بمساحت ۳۷۵ متر مربع دو نبش تراکم متوسط بیواسطه بفروش می رسد تلفن ۶۵۸۴۸۳ از ۴ الی ۶ بعد ازظهر
۱ـ۲ آ ـ ۴۵۹

سرقفلی

در سید خندان
تعدادی مغازه واگذاری ۲۳۶۲۶۲

یک مغازه با موقعیت بسیارعالی خیابان شاه تلفن ۳۵۳۴۸۸
۱ـ۱۰

کارگاه آهنگری بفروش میرسد تلفن ۷۹۰۰۴۸ مهرابی
۱ـ۵ آ ـ ۳۷۸

مالکیت و سرقفلی یک باب مغازه واقع در خیابان امیراتابک چهارراه دیبا با تلفن مستقل بفروش میرسد تلفن ۸۴۱۵۵۸

یکباب مغازه طلا فروشی با جواز تلفن آب و برق کولر میز و ویترین صندوق نسوز تلفن ۳۶۴۸۸۳
۱ـ۱

۲ دهنه مغازه
بمساحت ۶۰ متر با تلفن و دکوراسیون چهارراه سیروس اول بوذرجمهری نوبیواسطه فروشی تلفن ۳۵۱۱۲۷ و ۳۱۴۳۸۰ و ۳۹۱۶۸۲
۱ـ۱۰

دو دهنه مغازه درخیابان ویلا ـ جنب بانک بازرگانی پلاک شماره ۷۴ به‌علت مسافرت واگذارمیشود طالبین به تلفن های شماره: ۸۲۴۳۴۸ و ۸۳۲۱۸۵ مراجعه نمایند

خشکشوئی با درآمد ماهی ۶۰۰۰ تومان به فروش می‌رسد تلفن ۷۶۹۴۳۱

مطب واگذاری برای متخصصین گوش و حلق بینی، اعصاب چشم اطفال پوست قلب تلفن ۸۲۳۸۳۱
۱ـ۲ آ ـ ۶۲۲

یک باب مغازه بمساحت تقریبی ۳۷۰ متر مربع با پارکینگ مجزا جهت ۱۵ دستگاه ماشین در محل تجارتی در خیابان خواجه عبداله انصاری بفروش میرسد ۸۴۱۵۵۸

جاده کن کوی گلستان
۵ دهنه مغازه با آب برق تلفن باجواز فلز کاری فروشی ۹۷۰۹۱۰
۱ـ۳ آ ـ ۶۷۶

فروش مغازه
سرقفلی یک باب مغازه بمساحت حدود ۹۰ متر مربع همکف و زیر زمین حدود ۴۰ متر مربع بادید بسیار عالی نبش چهار راه ثریا و ایرانشهر دارای برق، آب و تلفن بفروش می رسد طالبین با ۸۳۹۶۶۱ تماس بگیرند.
۱ـ۲ آ ـ ۶۷۰

یک باب مغازه در ابتدای بازار عباس‌آباد تلفن ۵۳۳۳۹۶ ساعت ۸ تا ۱۲ تماس بگیرید.
۱ـ۴ آ ـ ۵۲۴

محلی درحوالی میدان بولوار بمساحت ۱۸۰ متر بابهترین موقعیت بادکراسیون برق آب تلفن و پروانه کسب تولید و فروش پوشاک واگذار میشود از ۹ صبح الی ۹ شب به تلفن ۶۵۵۷۱۰ و از ساعت ۷½ صبح الی دو بعد از ظهر با شماره ۵۳۹۱۸۳ تماس حاصل نمائید.
آ ـ ۵۰۰

اجاره داده میشود

اجاره بخارجیان
سید خندان خواجه عبداله انصاری طبقه همکف ـ دو اطاق خواب هال و پذیرائی و ناهار خوری بزرگ، سرویس کامل، حیاط و تلفن مشترک، پارکینگ، موکت، کرکره، انبار، حیاط خلوت، شوفاژ ۳ الی ۸ شب ۲۳۵۹۶۱
آ ـ ۱۴۶۳۵

تهیه مسکن موریس

آپارتمان از ۱ تا ۵ اطاق خوابه جهت اجاره و خرید آپارتمان ویلا مسکونی در بهترین نقاط شمال شهر
تجربه فراوان ما تضمین کننده منافع شماست
تلفن ۶۲۳۷۴۶ و ۶۲۷۳۹۴ ـ ۶۲۴۷۳۱
۱ـ۱۲ آ ـ ۶۱۰

اجاره آپارتمان
۲ الی ۹۵ اطاق برای دفتر کار و سکونت آماده اجاره ۸۲۵۴۱۲ و ۸۳۴۴۳۸
آ ـ ۲۷۹

یک دستگاه آپارتمان مجهز یوسف‌آباد اجاره واگذار میشود ۶۵۵۸۶۳

اجاره ساختمان
یک موسسه فرهنگی بین‌المللی به یک دستگاه ساختمان مناسب در حدود مرکز یا شمال شهر فورا اجاره مینماید. ساختمان باید دارای حدود ۲۵ اطاق و وسائل و کولر و تلفن باشد. لطفا با شماره ۶۶۲۲۳۵ تماس بگیرید.
آ ـ ۶۷۱

آپارتمان ۲ اطاق خوابه با تلفن کولر و پارکینگ مستقل و سرویس کامل ایرانی و فرنگی آماده اجاره ۲۹۰۸۷۸
آ ـ ۶۲۲

۱۰۰۰

دستگاه آپارتمان برای محل کار و سکونت در شمال شهر آماده اجاره دارد فرح‌جنوبی نبش کیهان شماره ۹۸ـ تلفن های ۸۴۹۴۶۹
۸۵۸۵۹۸
آ ـ ۶۰۳

اکازیون

۶ دستگاه آپارتمان ۳ الی ۶ اطاقه جهت دفتر کار فوری اجاره داده می شود تلفن ۸۲۵۴۱۲ و ۸۳۴۴۳۸
آ ـ ۵۱۱

محل کار اکازیون
چنددستگاه ساختمان در بست جهت محل کار در خیابان های جردن، الوند، گاندی، ونک، عباس آباد، موجود ۶۲۵۲۰۱ و ۶۲۳۵۱۱ و ۶۲۴۶۱۳ و ۶۲۲۹۵۴
۱ـ۱۰ آ ـ ۶۰۸

اجاره خانه وآپارتمان
درشمال شهر تلفن ۲۳۷۶۱۳

محل کار

بر خیابان میرداماد
ساختمانی با ۵۰ اطاق سرویس کامل پارکینگ آسانسور باتلفن یکجا اجاره داده می شود تلفن های ۶۲۳۷۴۶ و ۶۲۷۳۹۴ و ۶۲۴۷۳۱
۱ـ۵

دفتر کار

تقاطع نادرشاه و تخت طاووس با ۸ اطاق دریک ساختمان شمالی با پارکینگ و ۳ خط تلفن جهت اجاره فقط ۱۴۰ هزار ریال ۶۴۵۸۸۷

دفتر کار

از ۲ تا ۱۰۰ اتاق منطقه تجاری
محل سکونت
از چهار هزار تومان به‌بالا ۸۴۶۶۲۲ ـ ۸۵۵۴۴۷ ـ ۸۴۴۹۶۶ عباس آباد چهارراه فرح جنب باجه تلفن آژانس ۸۵۰
۱ـ۵

اجاره خانه وآپارتمان
جهت کارمندان عالیرتبه موسسات دولتی و شرکت های ایرانی و خارجی ۲۳۷۶۱۳
آ ـ ۷۴۰

بعلت مسافرت
امیر آباد شمالی طبقه همکف ۴ اطاق و هال و گاراژ وحیاط بزرگ مبله یا بدون مبله جهت سکونت یا محل کار ۶۳۵۲۴۴
۱ـ۲ آ ـ ۶۱۸

۱۴۴۴

آپارتمان و خانه از دو اطاق خواب به بالا با شوفاژ و کولر تلفن برای سکونت ویا محل کار در خیابان های گاندی، وزراء، تخت طاوس، ونک، سلطنت آباد، عباس آباد برای اجاره به ایرانی و خارجی موجود تلفن ۶۲۳۵۱۱ ۶۲۵۲۰۱ و ۶۲۴۶۱۳ و ۶۲۲۹۵۴
۱ـ۱۲ آ ـ ۶۵۷

سازمان تهیه مسکن موریس
اجاره جهت محل کار
از ۴ تا ۱۲۰ اطاق بهترین منطقه تجاری ۶۲۳۷۴۶ و ۶۲۷۳۹۴ و ۶۲۴۷۳۱

سازمان تهیه مسکن موریس آپارتمان ویلا مستغلات اجاره ۲ تا ۵ اطاق خوابه جهت سکونت ۶۲۳۷۴۶ و ۶۲۷۳۹۴ و ۶۲۴۷۳۱

آپارتمان دو اطاقه با هال و پذیرائی و شوفاژ در شمال میدان شهیاد بامنظره دید عالی ۳۵۰۰ تومان اجاره تلفن ۹۲۱۹۷۰
۱ـ۲ آ ـ ۶۲۶

محل کار و سکونت

از ۴ هزار تومان ببالا اجاره ۶۸۱۲۳۱ و ۶۸۵۳۳۳ و ۸۵۰۸۳۴
آ ـ ۶۵۶

جاده قدیم نرسیده به پل رومی طبقه دوم با ۲ اطاق خوابه با تلفن و تجهیزات کامل برای سکونت اجاره داده میشود تلفن ۲۷۶۳۴۸
۱ـ۲ آ ـ ۴۵۵

یکدستگاه آپارتمان در طبقه سوم دارای ۲ اطاق خواب سالن ناهار خوری اطاق بچه با سرویس کامل تلفن مستقل و کولر واقع در یوسف آباد اجاره ۴۵۰۰ تومان تلفن ۶۳۸۵۵۰
آ ـ ۷۰۴

سالن اجاره
یکباب سالن به مساحت ۸۰۰ متر مسقف با برق ۳ فاز ۱۵ آمپر درسه راه آذری اول ۲۰ متری یافت‌آباد اجاره داده می شود تلفن ۹۵۰۱۶۳

مورد نیاز اجاره

موردنیاز ویلا و آپارتمان در منطقه سلطنت آباد یا پهلوی ۸۴۹۶۲۵

نیاز خارجیان

سازمان خارجی به چندین دستگاه آپارتمان، ویلا مبلیا غیر مبله از شاهرضا تاشمیرانات احتیاج دارد تلفن ۸۲۷۹۰۱ و ۸۳۸۱۰۶
۱ـ۱۲ آ ـ ۶۲۳

نیاز فوری

جهت سکونت ۳۰ خانواده خارجی برای مدت دو سال تعدادی آپارتمان از ۱ تا ۳ اطاق خوابه در شمال شهر بااجاره ۳ تا ۶ هزار تومان فوری نیازمندیم ۶۵۵۶۱۵ و ۶۵۰۴۹۶
آ ـ ۶۰۴

۵۰۰ دستگاه آپارتمان مبله، غیر مبله و طبقات همکف با استخر برای تامین مسکن یک شرکت خارجی مورد نیاز است تلفن ۶۸۰۴۰۷
آ ـ ۲۵۶۱۷

نیاز اجاره خارجی
آپارتمان ۲ اطاقه بین ۳ تا ۴ هزار تومان نیازمندیم ۶۵۵۶۱۵
آ ـ ۵۰۴

ویلا و آپارتمان درشمال شهر برای کارمندان عالیرتبه شرکت خارجی فوری نیازمندیم ۲۲۲۶۳۰ و ۲۲۷۵۱۱

تعدادی ویلا وآپارتمان برای خارجیان شرکت احتیاج است تلفن ۲۹۲۹۸۲

یک خانه یا آپارتمان جهت دفتر و انبار شرکت نیازمندیم تلفن ۷۵۷۳۵۷
آ ـ ۶۲۵

آپارتمان یک یا ۲ اطاق خوابه باکولر شوفاژ و تلفن حوالی انتهای یوسف آباد، محمودیه یاپیراسته شمیران برای یک زن و شوهر نیازمندیم تلفن ۲۷۸۶۶۵
آ ـ ۶۱۳

یک انبار با وسعت ۳۰۰ متر مربع مسقف مورد نیازاست تلفن ۶۴۹۰۴۸

ویلا و آپارتمان و محل کار شمارابه افراد مطمئن باتضمین کافی اجاره میدهیم ۲۳۷۶۱۳
آ ـ ۴۰۷

آپارتمان ـ ویلا

برای کارکنان شرکتهای خارجی
فورا نیازمندیم
۸۴۶۶۲۳ ـ ۸۵۵۴۴۷ ـ ۸۴۴۹۶۶
۱ـ۵

فقط بایک تلفن
آپارتمان و منزل

شمارا فورا اجاره میدهیم ۸۵۵۴۴۷ ـ ۸۴۴۹۶۶
۱ـ۵

مورد نیاز برای خرید

نیاز خرید

ویلا یا آپارتمان
۱ـ آپارتمان طبقه اول باحیاط ۳ تا ۴ اطاق خواب قیمت تایک میلیون تومان
۲ـ ویلا بمساحت حداکثر ۵۰۰ متر با ۳ تا ۴ اطاق خواب با سالن و پذیرائی بزرگ بقیمت حداکثر ۲ میلیون تومان در منطقه ذکر شده زیر فوری نیازمندیم
صاحبقرانیه ـ دروس ـ قیطریه ـ کامرانیه ـ دزاشیب ـ الهیه ـ محمودیه ـ و سایر نقاط شمال شهر از جردن ببالا
تلفن ۳۱۱۲۲۹ ز ۸٫۵ صبح الی ۴ بعدازظهر
۱ـ۳

زمینهای تهرانپارس خریداریم ۷۹۳۰۲۰

زمین خریداریم ۹۲۲۷۳۹

خانه‌های کلنگی وزمینهای ساختمانی

شمال‌شهر راخریداریم دفتر جمشید ۹۲۸۰۸۲

اراضی مهرشهر ۸۲۴۰۷۳

قابل توجه

از صاحبان اراضی ۴۵ متری سید خندان پشت مدرسه مرجان خواهشمندیم با تلفن ۷۵۷۴۳۲ تماس حاصل فرمائید

فروش استثنائی

زمین در ۵ کیلومتری شهر صنعتی اراک با آب وبرق به متراژ های ۲۰۰ هزار متر به بالا با بهاء فوق‌العاده مناسب جهت ایجاد کارخانه تاسیس شهرک و پروژه‌های عمرانی وفرهنگی وغیرو فروخته حتی برای موارد ذکرشده در سطح بالا با شرایطی رایگان تقدیم می شود تلفن ۴ـ۳۰۴۶۶۲

زمین در فرامرزیه کرج

خریداریم ۳۱۲۷۳۹ و ۳۱۱۸۳۶

خریدزمینهای افسریه ۳۴۳۳۴۶

سازمان تهیه مسکن موریس با کادر مجهز خود مشاور شما درامر خرید و فروش و اجاره میباشد تلفنهای ۶۲۳۷۴۶ و ۶۲۷۳۹۴ و ۶۲۴۷۳۱

زمین جوادیه حکیمیه خاک سفید خریداریم ۷۸۰۴۶۵

اراضی صنعتی جاده‌های کرج خریدار و فروشنده‌ایم ۹۵۹۷۵۵

زمین اهواز

خریداریم ۷۹۴۴۱۸

بنگاههای معاملات املاک

بورس اراضی گوهردشت مهرشهر فردیس وملارد ۹۲۲۷۳۹

بورس املاک شمیران دفتر براتی ۲۷۲۵۷۵

زمین صنعتی کارخانه و انبار خریدار و فروشنده‌ایم ۹۳۹۱۶۴

خریدار و فروشنده اراضی صنعتی و انبار وکارخانه تلفن ۹۷۹۱۹۵

بورس اراضی مهرشهر کوی ولیعهد و گوهردشت ۶۴۸۲۵۵

دفتر پارس
مرکز معاملات املاک شهر و شمیرانات ۸۴۱۵۵۸

اراک

زمینهای داخل و خارج محدوده اراک را خریداریم تلفن های ۷۶۵۷۸۱ و ۷۶۹۵۷۷ دفتر املاک ابراهیمی
۱ـ۱۰ آ ـ ۵۲۹

دفتر آتشی

فروشنده سالنهای صنعتی و انبارشرق تهران پارس، حکیمیه خیابان سازمان آب تلفن ۷۸۰۳۷۱
۱ـ۱۵

تفکیک آپارتمان و زمین تلفن ۵۴۲۹۴۸
۱ـ۱۰ آ ـ ۶۲۱۲

تهیه مسکن موریس

باکادر مجهز و امکانات وسیع بهترین مشاور شما درامرخرید، فروش و اجاره
تجربه فراوان ما تضمین‌کننده منافع شماست
تلفن ۶۲۳۷۴۶ ـ ۶۲۷۳۹۴ ـ ۶۲۴۷۳۱
۱ـ۱۲ آ ـ ۶۲۰

معاملات پول

پول شرطی موجود ۶۸۴۵۲۵

پول

فوری درمقابل چک کارمندی و در مقابل هر نوع سند اتومبیل و تلفن و مازاد سند ملک چنانچه در رهن یا گرو باشد در اسرع وقت فورا پرداخت مینمائیم تلفن
۶۶۰۴۰۰
۶۶۹۷۰۰
شاهرضا مقابل سینما دیانا شماره ۱۶۲ طبقه سوم شرکت اروپا

پول شرطی
در مقابل چک کارمندی وملک
تلفن ۸۳۹۷۴۰

وام در مقابل ملک فوری بابهره ارزان ۸۳۳۷۷۵

وام بهر طریق
تلفن ۹۳۱۷۳۱ـ۹۳۱۷۲۱

پول فوری با سود بانکی مقابل خانه، مستغلات ۹۲۸۴۶۵

مورد نیاز

پول شرطی مقابل خانه مستغلات فوری نیازمندیم ۹۲۰۸۲۹

بپول راکد شما
هزاری ۵۰ تومان سود میدهیم ۷۶۳۸۴۰

پول شرطی در مقابل خانه ارزنده مورد نیاز است ۷۵۷۵۳۵ و ۷۵۶۴۲۴

پول راکد شما را با انتقال مبیع هزاری ۵۰ تومان سود میدهیم ۷۵۶۴۲۴ و ۷۵۷۵۳۵

پول در مقابل مبیع ارزنده نیازمندیم تلفن ۸۳۹۷۴۰

پول درمقابل ملک موردنیازاست ۸۲۵۲۶۳ و ۸۲۹۵۲۷

معاملات تلفن

خرید و فروش تلفن ۸۵۳۰۳۱

خرید و فروش تلفن ۸۴۶۵۶۵

قبوض

خریداوراق قرضه‌دولتی و قبوض مرحله سوم و قبوض شهرداری ۶۴۵۹۵۷

زمینی به مساحت ۵ تا ۱۰ هزار مترمربع بافضای بسته به‌مساحت ۵۰۰ تا ۱۰۰۰ مترمربع باداشتن آب وبرق ودر ورودی برای ورود کامیون مورد نیازاست برای اجاره متقاضیان با تلفنهای: ۸۴۵۰۹۱ـ ۸۴۶۱۳۸ از ساعت ۸ صبح الی ۳ بعداز ظهر تماس حاصل نمایند

نیازمندیها اطلاعات

برای دادن آگهی تلفنی باشماره‌های ذیل تماس حاصل فرمائید

تلفنهای: ۳۰۳۷۰۲-۳۱۱۲۱۹-۳۱۱۲۲۵-۳۱۱۲۲۴

استخدام

یک نفر سرپیچ‌ودونفر شاگرد پادو با حقوق مکفی فوری نیازمندیم تلفن ۲۲۳۲۸۳

لیسانسیه حسابداری انباردار

یك نفر لیسانسیه حسابداری‌و یاحسابدار با تجربه در امور حسابداری کارگاه ساختمانی و همچنین یك انباردار با تجربه برای شهرستان آبادان مورد نیاز است شرکت طاق بتونی خردمند جنوبی شماره ۱۰۱ طبقه چهارم ٤ تا ٥ر٧ بعدازظهر

بیك پادو و سرپیچ و شانه‌کن مورد نیازاست تلفن ۸۳٦٤۲۱

به تراشکار و نقاش درجه ۲ نیازمندیم تهران ۲٤ اسفند بالای بانک اعتبارات تعاونی و توزیع طبقه ششم ٤ بعد از ظهرمراجعه شود.
۱ـ۲ آ ـ٤٦٦

مربی، کمک‌مربی- نظافتکار وپرستار زن برای‌مهدکودک مونتسوری- امیرآبادشمالی شیراز شرقی پلاک ۱۷۵
آ ـ ٥۲۰

یکنفر آشپز و یك نفر تحصیلدار جهت کاردر جنوب مورد نیاز است تلفن ۸۲۲۳۲۳

استخدام تلفنچی
بیک نفر دوشیزه یا بانو با حداقل معلومات ابتدائی جهت جوابگوئی‌تلفن نیازمندیم‌ساکنین خیابان‌کوروش حق تقدم‌دارند خواهشمند است روز های شنبه٦ و یکشنبه ۷ ودوشنبه ۸ آذر ماه بین ساعت ٥ تا۷ بعد ازظهر باتلفن ۲۳۰۹۲۰ آقای ساعد تماس بگیرند.
۱ـ۳ آ ـ٤٥٠

به تعدادی کارگرساده تمام‌وقت نیازمندیم تلفن ۸۲۰٦٥٤

موسسه داروئی
تعدادی دوشیزه و بانو نیمه وقت یاتمام وقت با مزایا و حقوق مکفی به همکاری دعوت مینماید طالبین بخیابان اقبال آشتیانی‌بین بهبودی و شادمان شماره ۲۲۹ لطفاً از دربکوی آزاده مراجعه نمایند.
۱ـ۳ آ ـ۳۹۲

صندوق نسوز کاوه عده‌ای را که ساکن شرق و جنوب شرق تهران باشند با شرایط مناسب‌استخدام‌مینماید
۱ـ جوشکار درجه۲
۲ـ پرس‌کار
۳ـ بتونه‌کار
٤ـ کارگر ساده

واجدین‌شرایط‌میتوانند همه روزه در وقت‌اداری به‌آدرس میدان‌فردوسی ابتدای خیابان سپهبد زاهدی شماره ۱۹ ساختمان کاوه مراجعه نمایند.

۳ نفر دوزنده سری نیاز فوری میباشد لطفا با خانم راد تلفن ٦٥٥٨۲٤ بعد ازظهر ها تماس گرفته شود.

استخدام بازاریاب

چند نفر بازاریاب مرد با سابقه‌کارو دارا بودن گواهینامه رانندگی پس ازدوره آموزشی با حقوق و پورسانتاژ استخدام میشوند.
خیابان سنائی خیابان دوم شماره۲۳ تلفنهای: ۸۲۹٤۷۳ و ۸۲۱۰۷۹

تلفنچی دوشیزه یاخانم جهت پخش گاز باحقوق و مزایای مکفی‌استخدام میشودتلفن٤ـ٦۲٥٤٦۲

یك شرکت تولیدی در تهران یك‌نظافتچی ویك آبدارچی استخدام می نماید تلفن ۸٤٤۷۳۱

ماشین نویس فارسی
ماهر نیمه وقت مورد نیاز است تلفن ۳٤۷۷۲۷
۱ـ۲ آ ـ٦۰٦

کارخانه صنعتی راد
جوشکار و برش کار استخدام مینماید.
جاده قدیم کرج بعد از شیر پاستوریزه مقابل سردخانه دانیر خیابان ۱۵ متری راد
آ ـ۲٥۹۱۸

دوشیزه یا بانو

جهت‌جوابگوئی تلفن نیازمندیم ۷۳٦۳۰۳
آ ـ٦٤۳

سکرتر

مدیر عامل
حقوق ٤٥۰۰۰ ریال
استخدام در شرکت خارجی شرایط مسلط به زبان انگلیسی ماشین نویسی کامل ، حداقل سه سال تجربه،تلفن۸۲۲۹۹٥و ۸۲٥٦۳۷
۱ـ۲ آ ـ٦۲۱

مشاور خرید و فروش املاك
برای سرپرستی کادر خرید و فروش خانه، مستغلات وزمین در یک سازمان تهیه مسکن به شخصی خوش برخورد با قدرت سرپرستی و تجربه‌کافی در زمینه قیمت زمین و املاک در شمال تهران نیازمندیم اشخاص حداقل دیپلمه ودارا بودن اتومبیل شخصی مقدم خواهند بود آدرس عباس آباد چهارراه فرح شماره ۱۰۵ جنب باجه تلفن شرکت هارود تلفن ۸٤٦٦۲۳ ـ ۸٥۰٤٤۷
آ ـ٦۳۱

بیکنفر سکرتر تمام وقت نیازمندیم تلفن ۸۲۲۳۲۳
آ ـ٦٤۲

کدبانو

جهت‌نگهداری‌نوزاد ورسیدگی به‌امور خانواده ۳ نفری‌بطور شبانه روزی مورد نیاز است‌با حقوق حداکثر
۲۰۰۰ تومان
باداشتن معرف،تلفن ٦٦۸۹٤٤
۱ـ۲ آ ـ٦۲٤

تحصیلدار

چند نفر تحصیلدار بامعلومات ششم ابتدائی الی سیکل و داشتن ضامن معتبر استخدام میشود شرکت ایران فرگوسن سعدی جنوبی شماره ٦۸٤
تلفن ۳۹۱٤۱۹
۱ـ۲ آ ـ٦۱۱

تحصیلدار

با ضامن معتبر وگواهی موتور نیازمندیم تلفن ۸۹۲۲٤۳

بچند دوشیزه یا بانو جهت بسته بندی نیازمندیم‌تلفن٦٤۱۱۲٥ سیه مقابل فروشگاه مرکزی‌پلاك۱۹۸طبقه‌دوم

استخدام مستخدم

به یکنفر مستخدم‌جهت موسسه‌ائی که وارد به امور آبدار خانه باشد با حقوق‌مکفی نیازمندیم
٦ـ ۳٦٤٥٤

یك شرکت تولیدی در تهران یك خانم تلفنچی را تمام وقت استخدام مینماید تلفن۸٤٤۷۳۱

به یکنفر حسابدار و دو تابل‌نویس جهت کار در جنوب نیازمندیم تلفن ۸۲۲۳۲۳

گلف سرویس

افراد زیر را باحقوق مکفی استخدام مینماید.
کارگر لوله کش ۲ نفر
کارگر سرویسکار وسایل خانگی ۲ نفر- ویزیتور جهت پخش اوراق تبلیغاتی ٥۰ نفر
آدرس مجیدیه طبقه فوقانی بانک عمران پلاک ٤۸۰ تلفن ۸٥۸۲۰٦
۱ـ۲ آ ـ٦۱۰

استخدام تکنیسین راه سازی برای استان‌آذربایجان شرقی

مهندسین‌مشاور تعدادی تکنیسین راه سازی جهت کادر نظارت خود در استان آذربایجان شرقی استخدام مینماید.
داوطلبین به آدرس جاده قدیم شمیران روبروی بی‌سیم خیابان امیر ابراهیمی شماره ۳۳ مراجعه نمایند.
۱ـ۲ آ ـ٦۱۹

بیک دوشیزه یا بانو کەمسلط بتایپ فارسی باشد تمام وقت نیازمندیم تلفن ۸٤٦٦٥۳
۱ـ۲ آ ـ٦۸۷

استخدام سرایدار

یک زن و شوهر جوان‌بدون بچه جهت کارهای سرایداری منزل نیازمندیم تلفن ٦۸٥۲٤۸ از ساعت ٥تا۸ بعدازظهر
آ ـ٦۱۲

کارگر افست

درجه یک حوالی عباس آباد موردنیاز است تلفن ۸٤٤٦۹۸
۱ـ۲ آ ـ٦٦۸

اگر جویای شغل با شرایط بهتر هستید‌باما همکاری کنید.
شرکت تولیدی ایران وانونو استخدام‌مینماید
۱ـ سری تراشکار
۲ـ پرداخت کار (نوار- کار)
۳ـ پرسکار (گرم‌وسرد)
٤ـ ریخته‌گر (برنج‌ریز)
٥ـ کارگرساده زن‌ومرد
نشانی : کیلومتر ۱۲ جاده مازندران ۲۰ متری سازمان آب تلفن
۲ـ۷۸٤۹٤۱
زن و شوهر بدون بچه با حقوق‌مکفی‌نیازمندیم ۸٤٤۹۷٤
۱ـ۲ آ ـ٦٥۸

بیکنفر دوشیزه یا بانو جهت امور مدیریت ومنشی گری تمام وقت مورد احتیاج است باتلفنهای ۸۹۲۹۰٤ و ۸۹۷٦۱۱ تماس بگیرید.
۱ـ۲ آ ـ٦٦۱

بیکنفردوشیزه یا بانوی تلفنچی تمام وقت مورد احتیاج است باتلفنهای : ۸۹۲۹۰٤ و ۸۹۷٦۱۱ تماس بگیرید.
۱ـ۲ آ ـ٦٦۲

بیکنفر بلیط فروش زن یا مرد ودو نفر نظافتچی با حقوق مکفی نیازمندیم . میدان‌تجریش سینما آستارا
۱ـ۲ آ ـ٦٤٥٥

جویای کار

دوشیزه با سواد خوب فارسی وارد به کارهای دفتری‌مطبوعاتی‌وبایگانی تمام‌وقت جویای‌کاراست
۹۳۲٤٤٦

استخدام

یك مجتمع بزرك صنعتی درساوه (شهر صنعتی کورش)
افراد زیر را استخدام مینماید

مهندس برق
با داشتن پنج‌سال تجربه در کارخانجات صنعتی

فورمن شیفت اپراتوردستگاه
با داشتن دیپلم فنی

برق کار
صنعتی درجه یك

جوشکار
درجه یك لوله‌های صنعتی

داوطلبان میتوانند همه روزه باستثنای روز های پنجشنبه وجمعه بکارگزینی شرکت واقع در خیابان بلوار بهلوی (میرداماد) میدان محسنی شماره ۱۱٦ شرکت آلوم پارس مراجعه یا با تلفن ۲۲۹۰۱٤ الی ۱۷ تماس حاصل نمایند.

ELI- LILLY IRAN S.A.

International Pharmaceutical Company requires a SECRETARY for its Marketing Manager.
Applicant should be :
— Iranian National
— Fluent in English and able to type both Farsi and English.
— 2 years experience
The salary will be commensurate to the right applicant.
For interview please contact Miss. Chavshi at 823918 - 835918 Saturday Thru. Wednesday between 9 am. and 4 pm.

آگهی استخدام

شرکت سهامی ماشین های صنعتی و یاری
اشخاص زیر را به همکاری دعوت می‌نماید:

مدیر دایره فروش یك نفر
دارای تحصیلات لیسانس ، باآشنائی کامل به‌زبان انگلیسی و دارای ۳ سال سابقه خدمت.
تقاضای آقایانی که باتسلط کامل به زبان انگلیسی ٦ـ۷ سال سابقه کار در سمت مدیریت داشته ولی فاقد مدرك لیسانس باشند نیز مورد توجه قرارخواهد گرفت .

مهندس فروش یك نفر
باتحصیلات لیسانس در رشته برق یا مکانیك و آشنائی کامل به زبان انگلیسی‌ودارای دوسال سابقه کار .

فروشنده ۳ نفر
با تحصیلات دیپلم یا فوق دیپلم صنعتی، آشنا به زبان انگلیسی و دارای ۲ سال سابقه خدمت .

ماشین‌نویس انگلیسی یکنفر
دارای تحصیلات دیپلم با آشنائی کامل به زبان انگلیسی و دارای ۲ سال تجربه‌کار .
علاقمندان واجد شرایط می توانند برای تعیین وقت ملاقات درساعات اداری (٥ر۷) صبح الی ٤بعداز ظهر) باتلفن۳۱۱۲٦۰ تماس حاصل نمائید .

کارخانه‌وزنه

شمارا به همکاری دعوت مینماید
یکنفر نقشه‌کش صنعتی دارای دیپلم فنی با حداقل ۳ سال سابقه کار موثر در کارخانجات برای‌تمام‌وقت استخدام‌میشود تلفن٤ـ۹٥۰۰۸۱

آگهی استخدام

شرکت صنایع هواپیمائی ایران
متخصصین نیل! بهمکاری دعوت مینماید:
۱ـ سر پرستار دارای درجه لیسانس در پرستاری باه سال تجربه و آشنائی کامل بزبان انگلیسی.
۲ـپرستار دارای درجه لیسانس در پرستاری‌با ۲ سال تجربه و آشنائی کامل بزبان انگلیسی.
۳ـ سکرتر : دارای دیپلم متوسطه و مسلط به تایپ فارسی و لاتین و آشنائی کامل بزبان انگلیسی.
از واجدین شرایط دعوت میشود به کارگزینی شرکت واقع در خیابان پهلوی جنوب پارک ساعی شماره ۱۰۹۱ مراجعه نمایند.

افرادزیر برای کاردر لابراتواروسازی روژه(شرکت‌ایران لیسانس)واقع در خیابان‌ونك‌شماره۸۲ استخدام‌مینماید

۱ـ خانم سرپرست کارگر با تحصیلات‌حدود دیپلم
۲ـ تکنیسین ساخت دارو
۳ـ کارگر زن برای بسته‌بندی دارو
لطفا به‌آدرس بالا یاتلفن ٦۸۳۳۰٤ تماس بگیرند

یك نفر برای اداره (کانتین) یا سالن‌غذاخوری کارمندان‌وکارگران یك شرکت ساختمانی مورد نیاز است . متقاضیان باتلفن۶۸۷۳۹۲ یا به آدرس شهرك غرب تهران شرکت ساختمانی‌خوردین‌گلستان فرخزاد مراجعه نمایند .

آگهی استخدام

دو نفر کارمند برای کار قبل‌ازظهر در یك شرکت تجارتی بزرك که درخیابان بوذرجمهری غربی واقع است مورد احتیاج میباشد .
۱ـ یکنفر کمك حسابدار مرد دارای دیپلم حسابداری یا ریاضی و معافیت نظام‌وظیفه
۲ـ یکنفر دوشیزه یا بانوئی که ماشین‌نویسی لاتین و منشیگری بداندو بزبان انگلیسی‌آشنائی کامل داشته باشد .
از داوطلبان تقاضا میشود قبل‌ازظهرها باتلفن ٥۳٤۹۲۱ تا ٥۳٤۹۲٥ تماس بگیرند .

GEOCO Geotechnical Engineers

require qualified

1. SENIOR SOILS ENGINEERS
2. SOILS ENGINEERS
3. SENIOR SOILS TECHNICIANS
4. SOILS TECHNICIANS

fluency in written and spoken English essential. Applicants should have several years experience in design and site investigations.

Salary commensurate with experience.
Apply in writing including brief resume to:

GEOCO Consulting Engineers

Pahlavi Avenue, above Vanak Circle,
Leeda Street, Tehran.

تدریس خصوصی فیزیک و ریاضیات‌توسط دانشجوی‌سال آخر مهندسی الکترونیک تلفن ٥۲٦۷۹۸ و ۹۲۷۸۰۳ جواد جهان خواه
۱ـ۳ آ ـ۱۰٦

تدریس راهنمائی
۷٦٤٤۸۳

مکالمه انگلیسی

در کوتاهترین مدت
٦٥٥۷۰٥

انگلیسی

فرانسه کنتراتی
تلفن ٦٥۲٤٥۷

تدریس راهنمائی نظری ششم توسط دانشجوی‌برق پلی‌تکنیک تلفن ۸۲۳۸۹۱
۱ـ۲ آ ـ٦۳۷

تدریس خصوصی شش‌ریاضی ۹٥۲٤۸۹
۱ـ۲ آ ـ٦۷٥

تدریس کلیه دروس بوسیله دانشجویان دانشگاه صنعتی آریامهر ۹٦٤٥٤۳
۱ـ۲ آ ـ٦۳۰

تك‌درس

توسط گروه دبیران با صد درصد قبولی
۸۳۳۳۱۹

مکالمه

برای سالمندان
کنتراتی ۸۳۳۳۱۹

تدریس خصوصی ریاضیات راهنمائی نظری‌و دبیرستان- تلفن ٦٤٥٤۲٤

کلیه‌دروس توسط دانشجویان پلی‌تکنیک تهران تلفن ٦۷٦۲٦۱
۱ـ۲ آ ـ٤٦۲

فقط در ۱۷روزانگلیسی یاد بگیرید
۹۷۱۸۷٦

انگلیسی کودکان

با روش مخصوص
تلفن ۹۷۱۸۷٦

ترجمه وتدریس پذیرفته میشود تلفن ۸۳۳۳۱۹

راهنمائی نظری توسط گروه دبیران

با صددرصد قبولی
۸۳۳۳۱۹

پانسیون

پانسیون مدرن برای خانم های کارمند و دانشجو کاخ شمالی و تخت جمشید تلفن ٦٦۰۸٥۱ ـ ٦٤۸۳۹٥
آ ـ٦٥۹

گمشده

گذرنامه اینجانب عبدالقدیر فرزندعبدالرزاق تبعه افغانستان مفقود شده یابنده بسفارت افغانستان ارسال‌دارد.
آ ـ۱٤٦٦۳

تعداد هشت فقره اوراق سهام شرکت تعاونی نانوایان تهران بشماره ٤٦۹۹ و ٤۷۰۰و۲۰٥۰ و ۳۷۸۹ و ٦۲۹۱ و ۸۷۹۱ و ۱۱۲۹۱ و ۱۳۷۳٦ بنام اینجانب یوسف احمدی مفقود گردیده از یابنده خواهشمند است باتلفن ۷٦۱۱٦۷ تماس حاصل نمایندضمنا اوراق‌مزبور از درجه اعتبار ساقط است .

آگهی فقدان پروانه‌مالکیت خودرو
آقای‌علی‌اکبر میری سندمالکیت شماره ۹٤۱۲ تهران ٤۲ را مفقودو تقاضای صدور مجدد آنرا دارد مراتب در سه نوبت هرده روز یک بار آگهی می گردد در صورت عدم اعتراض ده روز پس از نشر این آگهی المثنی مربوطه تنظیم وتسلیم نامبرده خواهد شد.
اداره راهنمائی ورانندگی
آ ـ۱٤٦۲۱

نظری ریاضیات خصوصی راهنمائی ٦٦۰۷۷۹

حتی اگر

انگلیسی نمیدانید
۱۰۰ ساعته تضمین میکنیم
درحد مکالمه روزمره (خواندن، نوشتن،گرامر و مکالمه) بیاموزید
تلفن ۹۷٦٥٥٤

مجرب‌ترین دبیران
دبیرستانهای‌تهران آماده‌تدریس کلیه دروس پنجم و ششم دبیرستان ، دوره نظری و راهنمائی در منزل شما
تلفن ۸٥۸۱۱۱

۸٥۰۱۱۱
۱ـ٥ آ ـ۳۱۲

حتی اگر انگلیسی نمی دانید تضمین می کنیم ۱۰۰ ساعته مکالمه روزمرمرابشمابیاموزیم. نوار وکتاب رایگان
تلفن ۸٥۰۱۱۱

۸٥۸۱۱۱
۱ـ٥ آ ـ۲۱۱

خصوصی

انگلیسی ـ فرانسه‌ـ آلمانی
تلفن ۹۲٥٤۲۸

حسابداری رادر منزلتان فرا گرفته‌و دیپلم حسابداری‌دریافت نمائید. تلفن ۹۳۳٦٦۰
۱ـ۳ آ ـ۳۲٦

خانه‌شمارا بخارجیان اجاره‌میدهیم

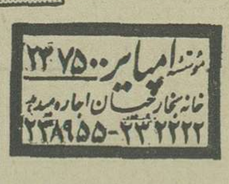

تهیه مسکن برج
ویلا آپارتمان شما را در اسرع وقت به خارجیان اجاره میدهد ٦۲۲٦۷۱۰و ٦۲۳۳۷۷

خدمات بین‌المللی
مرکز اجاره بخارجی و ایرانی ٦۸۱۲۳۱ و ٦۸٥۳۳۳ و ۸٥۰۸۳٤

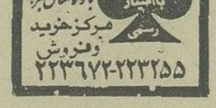

آژانس سی‌ـاند ـ آر اجاره‌بخارجیان۸٤۹٦۲٥

آژانس بین‌المللی
اجاره هر نوع مستغلات بخارجیان مبله و غیر مبله در شهر و شمیرانات ۸۳۰۸٤۱ - ۸۳۰۸٤۲

خانه‌ای ویلائی به مساحت ٥۰۰ مترمربع درتهران‌پارس با سرویس و مبلمان کامل برای مدت٦ الی‌یکسال‌اجاره داده می‌شود ساعت۱۲ الی ۷ بعدازظهر تلفن ۲۳۲٥۳۰

تهیه مسکن کندو
سریع ویلا وآپارتمان‌به خارجیان اجاره میدهد - ۲۲۷٦۳۸ ـ۲۲۷٦۳۹

تلفن ٦٦۰۰۰۰ مرکز اجاره و فروش خانه به خارجی و ایرانی

مردم هم حرفهائی دارند

کنگان : عده‌ای‌ازسوداگران،درکنگان ماهیهای‌صیدشده‌را راگرانتر از قیمت معمول ، از صیادان خریداری میکنند وبه شهرهای بزرگ حمل می‌نمایند.

باتوجه به اینکه «ماهی» غذای اصلی مردم کنگان‌است، کمبود ماهی سبب بروز مشکلاتی برای مـردم این منطقـه شده‌است .

همچنین قرار بودکه دادگاه بخش کنگان‌از اول مهرماه شروع بکارکند اما تاکنون اقدامی برای تاسیس این دادگاه به‌عمل نیامده است.

اهالی کنگان‌از مسئولان مربوطه درخواست دارند کـه نسبت‌به رفع کمبودهای وگشایش دادگاه بخش دراین‌منطقه اقدام‌کنند.

تلفن می‌خواهند

باغملک: باوجود اینکه ،ساختمان و مقدمات تاسیس‌یک مرکز تلفنی «درباغملک» آماده شده است اما از سوی مسئولان مربوطه هنوز اقدامی برای نصب دستگاههای تلفنی نشده‌است.

همچنین ۵ سال است که صحبت ازآسفالت خیابـان اصلی این بخش برمیان آمده است اما هنوز به این‌وعده عمل نشده‌است.

اهالی باغملک ازمسئولان مربوطه می‌خواهند که‌نسبت به‌تامین نیاز های آنان اقدام کنند.

تقاضای فوق‌العاده

خرمشهر:بیش‌ازیکسال است که قرار شده حقه‌بی‌آب وهوای کارکنان اداره آموزش وپرورش خرمشهر به‌عنوان «فوق‌العاده» به آنان داده شود اما باوجود پی‌گیریهای مکـرر کارکنان این اداره ،هنوز از سوی مسئولان مربوطه اقدامی درجهت پرداخت این مبلغ نشده‌است.

کارکنان اداره‌آموزش وپرورش خرمشهر از مقامات مسئول تقاضای رسیدگی دارند.

جاده نامناسب

باغملک :مدتی‌است که‌به‌سبب عبور وسایل نقلیه سنگین حامل لوله های‌گاز ، جاده های هفتگل ـ‌ایذه ورامهرز ـ‌ایذه به‌وضع بسیار نامناسبی دچارشده است ورفت‌وآمد دراین‌جاده به‌سختی صورت می‌گیرد.

اهالی این منطقه‌ازمسئولان‌مربوطه‌دراداره راهو ترابری می‌خواهند که نسبت به مرمت وبازسازی این جاده هااقدام‌کنند

کارگاه مدرن می‌خواهند

میبد: درشهر«میبد» وروستا های اطراف آن بیش از۵۰۰۰ دستگاه قالی بافی درمحلهای نمناک وتاریک برپا می‌باشد.

اهالی این منطقه ازمسئولان‌مربوطه می‌خواهند که‌با تاسیس کارگاههای مدرن قالی‌بافی ، فرشبافان‌این منطقه رااز محلهای تاریک ونمور نجات دهند و موجب شوند تا ایـن صنعت سنتی در این ناحیه رونق بیشتری پیداکند .

جاده مرگبار

نجف آباد : جاده ۲۹ کیلومتری نجف آباد ـ اصفهان به‌سبب عرض کم‌آن وعبور وسایل‌نقلیه سنگین ،هر روزشاهد بروز حادثه‌ای مرگبار است.

اهالی این منطقه‌ازمسئولان‌مربوطه در اداره راهوترابری می‌خواهند که نسبت به تعریض این جاده اقدام کنند.

کودکستان بی وسیله

بندرشاهپور : کودکستان «لادن» بندرشاهپور با داشتن ۳۰۰ کودک کودکستانی ،فاقد وسایل سرگرم کننده وتفریحی است واین مسئله سبب رویگردانی کودکان از کـودکستان می‌شود.

اولیاء کودکان از مسئولان اداره‌آموزش وپرورش‌این شهر می‌خواهند که نسبت‌به‌تجهیزکودکستان «لادن»،اقدام‌کنند.

استاندار«طرابوزان» ترکیه‌دراصفهان

اصفهان:آقای «ضاء جوکر» استاندار «طرابوزان» ترکیه و بانو که به دعوت سازمان گوشت کشور به ایران‌آمده بودندضمن‌سفر به اصفهان‌از آثار تاریخی و باستانی این شهر دیدن کردند .

استاندار « طرابوزان»ترکیه در اصفهان فعالیتهای‌سازمان گوشت و سوپر های‌گوشت را که به تازگی در اصفهان تاسیس شده مورد توجه و بررسی قرار داد . در عکس استاندار «طرابوزان» را در مسجد شیخ لطفاله مـی بینید .

جشن سالروز تاسیس بانک صادرات در برازجان

آقای‌وکیلی فرماندار دشتستان هنگام بریدن کیک مخصوص ربع قرن سابقه فعالیت‌های اقتصادی بانک صادرات ایران .

همزمان با برگزاری جشنهای بزرگداشت پنجاه سال سلطنت افتخارآفرین دودمان پهلوی ویک ربع قرن سابقه فعالیت‌های اقتصادی بانک صادرات ایران، از طرف کارکنان شعب بـانک صادرات برازجان تحت سرپرستی آقای هرمز دهدشتی رئیس شعبه مرکزی صادرات برازجان ، جشن باشکوه ومجللی در خانه پیشاهنگان برگزار گردید .

در این مراسم فرماندار، کلیه روسای دوائر دولتی‌وموسسات ملی وشخصیت‌های محلی شرکت داشتند وکیک بزرگی کـه بمناسبت ۲۵سال خدمت بانکی این موسسه تهیه شده بود توسط فرماندار دشتستان بریده شد.

۲ کمیته ادغام

بقیه از صفحه ۱۳

جنگلداری کل وسازمان تعاون روستائی واعضای دومین کمیته را مدیر کل پست و رئیس کل مخابرات خوزستان تشکیل داده‌اند.

استاندار سپس گفت: برای ادغام مراکز درمانی وبهداشتی سازمان منطقه‌ای بهداری و بهزیستی در خوزستان تشکیل میشود.

استاندار خوزستان همچنین دراین گفتگو اعلام کرد بـ ایجاد یك مرکز ماشین آلات در خوزستان کلیه ماشین آلات موجود در سازمان های مختلف اجرائی در اداره کل راه و ترابری متمرکز خواهندشد ویا یك سیاست‌مشخص برنامه‌های عمرانی راپیگیری خواهندکرد.

بشهردار اصفهان

بقیه از صفحه ۱۳

عدم اعتماد خواهم داد .

آنگاه سلطانی محمدی عضو دیگر انجمن در مورد نابسامانی وضع خیابان‌بزرگمهردر روزهای بارانی صحبت کرد وافزود : با ریزش اندکی باران زندگی‌ساکنان این خیابان به علت جاری شدن سیلاب و گل و لای مختل‌می‌شود. امیدواریم نسبت به‌احداث فاضلاب و مرمت و پرکردن گودال های این خیابان اقدام شود .

سپس جلسه وارد دستور شد واعضای کمیسیون های مختلف انتخاب شدند. همچنین چندلایحه شهرداری از جمله لایحه مربوط به ابقای آقای فریدون بـرومند وکیل شهرداری که قراردادش منقضی شده‌بود به تصویب رسید ولایحه مربوط به تمدید قرارداد وکیل دیگر شهرداری به‌کمیسیون قرارداد ها رفت . ضمنا پیشنهاد شد که آقای عطاءالله اشراقی نایب رئیس انجمن شهر در دوره گذشته به عنوان مشاور حقوقی انجمن شهر بکار فراخوانده شود که این پیشنهاد نیز در کمیسیون ویژه مورد بررسی‌قرار خواهد گرفت.

سپس نماینده انجمن برای‌تصمیم گیری در مورد کلیه مناقصه های شهرداری انتخاب شد. همچنین نمایندگان انجمن‌در کمیسیون‌ماده صد و کمیسیون های مالیاتی انتخاب شدند.

«آرزو» دختر ...

بقیه از صفحه ۱۳

فسادکشیده شدن آنان قصه‌ای تکراری‌است که باوجود محتوای تکان دهنده و جنبه های عبرت آموز آن، هنوز هم تکرارمی‌شود .

در بروز اتفاقاتی این‌چنین ، گذشته از اینکه آموزش غلط به فرزندان از سوی خانواده ها نقشی انکار ناپذیر و زمینه‌ساز دارد ، وجود بی‌ثمر انسان نماهایی نظیر «آرزو» و «فریدون» ، که بادایر کـردن عشرتکده ها و باافکار سوداگرانه وکثیف خود دختران و زنان پاک و معصوم را بدام فساد و هرزگی می‌کشانند ، دلیل‌عمده و عامل اصلی می‌باشد .و برمجریان‌قانون واجب است که دایر کنندگان عشرتکده ها و مراکز فساد را بشدت مجازات کنند و بدون کوچکترین چشم‌پوشی ، این‌عاملان فساد را تاحد نابودی بکوبند واجتماع مارا ،که از وجوود این انسانهای رذل «دل‌چرکین» شده است پاک و منزه سازند.

صاحبان صنایع وبازرگانان کشور
الاتحاد
تنها مجله عربی زبان ایران
ازگروه نشریات موسسه اطلاعات
باداشتن نمایندگی در ۲۱ کشور عربی.
روزهای شنبه منتشر میشود

آگهی حراج

اداره‌کل قند و شکر خوزستان (اهواز) حدودتعداد ۱۹۷۲۹۵ تخته کیسه‌کنفی و نایلونی بزرك و کوچك بشرح زیر :

۱ـ کیسه کنفی بزرك نود کیلوئی ویکصدکیلوئی ۱۰۵۵۰۰ عدد
۲ـ کیسه کنفی کوچك‌شصت‌کیلوئی۵۰۶۳۱عدد
۳ـ کیسه نایلونی کوچك شصت کیلوئی۴۱۱۶۴عـدد .
جمع ۱۹۷۲۹۵ عدد

موجود در کارخانه تصفیه شکر اهواز را ازطریق‌حراج بفروش میرساند طالبین می توانند همه روزه با مراجعه به نمایندگی قند و شکر در کارخانه تصفیه‌شکر اهواز از کیسه های مزبور بازدید بعمل آورده و در جلسه حراج که ساعت۹ صبح‌روز شنبه۶ر۹ر۲۵۳۵در محل مزبور شروع میشود شرکت نمایند .

۴ـ خریداران باید بهای کیسه های خریداری‌شده را نقدا پرداخت نمایند .

۵ـ خریداران موظف هستند کیسه‌های‌خریداری‌را ظرف مدت بیست روز تحویل و از محوطه کارخانه تصفیه شکر اهواز به خارج حمل نمایند و چنانچه پس‌از انقضاء مدت مقرر نسبت به حمل آنها اقدام نشود این اداره هیچگونه مسئولیتی در حفاظت آنها نداشته‌وخریدار موظف است در صورت تاخیر حمل در موعد مقرر روزانه مبلغ پانصد ریال بپردازد .

۶ـ شرکت کنندگان در حراج بایستی مشمول‌ممنوعیت مذکور در قانون منع مداخله کارمندان دولت در معاملات دولتی مصوب ۲۳ دیماه ۱۳۳۷ نباشد .

نورالدین هاشمی مدیر اداره کل قند و شکر خوزستان

آـش ۲۴۳۰

تجدید آگهی مناقصه نوبت‌سوم

شهرداری اهواز باستنادصورت‌مجلس مورخ ۹ر۸ر۳۵ کمیسیون عالی‌معاملات شهرداری مناقصه ساختمان نواحی و برزنهای‌خودبراساس نقشه‌ومشخصات مربوطه و شرایط مندرج در آگهی های شماره۴۵۸۳۲ ـ ۱۷ر۶ر۳۵ و ۵۱۸۶۳ ـ۱۴ر۷ر۳۵ بشرح‌زیر تجدید مینماید:

۱ـ جمع‌کل کار پنجاه‌میلیون ریال(۵۰۰۰۰۰۰۰) می باشد که ممکنست تا ۲۵٪ کسرویا اضافه گردد .

۲ـ پیشنهاد دهندگان باید معادل ۵ درصد کل‌کار ضمانت‌نامه بانکی بمدت سه ماه از تاریخ‌گشایش پیشنهادها بعنوان سپرده شرکت در مناقصه ضمیمه‌پیشنهاد خود نمایند .

۳ـ پیشنهاد دهندگان باید از پیمانکاران یـاشرکت های مشمول رتبه‌بندی سازمان برنامه بوده و در موقع خرید اسناد مناقصه برك صلاحیت از دفتر برنامه و بودجه استان یا دفتر فنی استانداری اخذو ارائه نمایند .

۴ـ شرکت کنندگان در مناقصه می توانند تاآخروقت اداری روز یکشنبه مورخ۷ر۹ر۲۵۳۵ شاهنشاهی باپرداخت مبلغ پنجهزار ریال بحساب شماره ۹۶۰۰۱شهرداری در بانك ملی ایران شعبه اهـواز نقشه و مشخصات واسناد مناقصه را از دفتر فنی شهرداری دریافت دارند .

۵ـ پیشنهاد دهندگان باید پیشنهادات خود را در پاکات لاك و مهر شده الف وب که پاکت الف‌محتوی اسناد مناقصه و پاکت ب محتوی برك پیشنهاد قیمت باشد تا آخر وقت اداری روز ۲شنبه مورخ۸ر۹ر۲۵۳۵ شاهنشاهی بدفترشهرداری‌تسلیم‌ورسیددریافت‌دارند.

۶ـ پیشنهادات رسیده در ساعت ۴ بعد ازظهرهمان روز در کمیسیون عالی معاملات باز و قرائت می گردد .

۷ـ به پیشنهادات مخدوش مشروط و پیشنهادهائی که‌بعد از مهلت‌مقرر برسد ترتیب‌اثر داده‌نخواهد شد .

۸ـ شهرداری در رد یاقبول یك یا کلیه پیشنهادات مختار است .

۹ـ سایر شرایط مناقصه در اسناد مربوط مندرج است .

احمد اکبری شهردار اهواز

(آگهـــی استخدام)

دخانیات منطقه خوزستان دو نفر پوهی و محلی برای خدمت در خوزستان بشـــرح زیـر:

عنوان شغل	شرایط احـراز	شماره پست	گروه	طبقه
ماشین نویس برای اهـواز	دارابودن تحصیلات حداقل پایان سیکل اول متوسطه و تسلط کامـل به فن ماشین نویسـی	۴۴۴۶	۳	۱
مامور ترخیص کالا برای خرمشـ	دیپلم بازرگانی ،امور اداری ،ریاضی ویاسایر رشته های متوسطه و آشنا بزبان خارجی که پس از طی یك دوره آزمایش در گروه ۴/ طبقه ۲/ قرار خواهد گرفتـ :	۴۵۰۷	۴	۲

بر اساس‌آئین نامه استخدامی شرکتهای دولتی از طریق امتحان ومصاحبه استخدام مینماید . داوطلبان میتوانند برگ درخواست ذیل این آگهی را با دو قطعه عکس ۴×۶ وفتوکپی پایان خدمت نظام وظیفه یامعافیت دائم وفتوکپی آخرین مدرك تحصیلی وسیله پست سفارشی تا تاریخ ۳۵/۹/۱۵ به نشانی اهواز دخانیات منطقه خوزستان ارسال و بـــرای اطلاع از تاریخ ومحل برگزاری امتحان و مصاحبه روز ۳۵/۹/۲۰ درمحل مذکور مراجعه نمایند :

شـــرایط استخدام

۱ـ تابعیت دولت شاهنشاهی ایـــران
۲ـ سن کمتر از ۱۸/ سال وبیشتر از ۳۵/ سال نباشد .
۳ـ متدین بیکی ازادیان رسمی کشـــور :
۴ـ عدم اعتیاد بمواد مخدر و نداشتن محکومیت جزائی از نوع موثر
۵ـ دارا بودن برگ خاتمه خدمت وظیفه عمومی یا معافیت دائم
۶ـ دارا بودن صحت مزاج و تندرستی بگواهی اداره بهداری :
۷ـ شاغل نبودن در سازمانهای دولتی و وابسته بآن

نام — نام خانوادگی — شماره شناسنامه ومحل صدور — تاریخ تولد — آخرین مدرك تحصیلی

انجام خدمت وظیفه — موضوع استخدام — محل امضاء متقاضی

معافیـت

مسعود فاضل
مدیر دخانیات منطقه خوزستان

نیازمندیهای اطلاعات

برای دادن آگهی تلفنی باشماره‌های ذیل تماس حاصل فرمائید

تلفنهای: ۳۰۳۷۰۲-۳۱۱۲۱۹-۳۱۱۲۲۵-۳۱۱۲۲۴

مهندسین مشاور سودتک ایران

بدو نفر نقشه کش استراکچر

که چهار سال سابقه کار در ساختمان‌های بتونی وفلزی داشته باشند نیاز فوری‌داردواجدین شرایط به‌آدرس میدان ونک خیابان خشایارپلاک ۵۱ از ساعت ۸ صبح الی ۳ بعداز ظهر مراجعه فرمایند.

تلفن ۱۶ـ۶۸۴۸۱۵

آگهی فروش

این شرکت دربظر دارد ۱۵۰ دستگاه از ماشین های بافندگی عریض و کم‌عرض در حال کار خود را بفروش برساند طالبین می‌توانند برای رویت و مذاکره بشرکت سهامی نخریسی و نساجی خسروی خراسان مشهد خیابان‌بهار تشریف بیاورند.

مدیرعامل‌شرکت سهامی خسروی‌مهندس سیروس احمدی

آگهی استخدام

سازمان رفاه نسوانیان افراد واجد شرایط زیر را به‌همکاری دعوت می‌نماید.

لیسانس امور اجتماعی و حسابداری‌باسابقه کار موثر ۳ نفر

دیپلم بهیاری ۱ نفر

دیپلم هنرستان صنعتی رشته فلز کاری جوشکاری ۳ نفر

دیپلم کامل متوسطه ۳ نفر

آشپز درجه یك ۱ نفر

خدمتگذار جزء ۲ نفر

شرایط عمومی

۱ـ داشتن برك پایان خدمت یا معافیت دائم

۲ـ حداکثر سن ۴۰ سال

واجدین شرایط می توانندار ساعت ۸صبح لغایت ۱۳ بنشانی زیر مراجعه نمایند.

نشانی : خیابان شاهرضا ـ اول کاخ جنوبی‌ـ کوچه خواجه نصیر ساختمان شماره ۱۲ اطره‌ی کارگزینی سازمان ملی رفاه‌ناشنوایان

شرکت سهامی ویتانا

به یکنفر تکنیسین باسابقه کاردر میکروب شناسی مواد غذائی نیازمند است علاقه‌مندان میتوانند به آزمایشگاه مواد غذائی ویتانا واقع در کیلومتر ۱۱ جاده قدیم کرج و یا با تلفنهای ۳ـ ۹۵۱۰۶۱ تماس بگیرند

تکنیسین ساختمان

شرکت تونل ساختمان برای کار در تهران‌و حومه به تعدادی تکنیسین باسابقه نیازمنداست علاقمندان به تلفنهای ۶۴۴۰۴۰ ـ ۶۴۸۴۴۳ ـ ۶۴۳۶۴۶ و یابه خیابان خارك شماره ۴۸مراجعه فرمایند.

گروه صنعتی مینو استخدام میکند

کارخانجات مینو در خرمدره زنجان (۲۲۵ کیلو متری تهران) جهت تکمیل کادر انتظامات خود تعدادی نگهبان با درآمد ماهیانه ۱۵۰۰۰ الی ۲۰۰۰۰ ریال با شرایط زیر استخدام میکند.

۱ـ مرد با تحصیلات نسبتم ابتدائی

۲ـ سن حداقل ۲۵ سال و حداکثر ۳۵ سال

۳ـ خدمت کرده

۴ـ غیر بومی

۵ـ افراد بسربه درامر انتظامات و یا با سابقه در ارس وپیس حق تقدم‌خواهندداشت.

امتیازات

۱ـ استفاده مجانی از خوابگاههای شرکت برای مجردی

۲ـ استفاده از خواربار وسایرحوایج‌زندگی با تخفیف مخصوص

۳ـ استفاده از تسهیلات بهداشتی و درمانی (سازمان تامین خدمات درمانی)

۴ـ استفاده از سود ویژه شرکت

واجدین شرایط میتوانند همه روزه در ساعت اداری به‌کارگزینی شرکت مینو مراجعه کنند ویا با صندوق پستی شماره‌یك‌خرمدره مکاتبه‌نمایند.

آگهی فروش انبار

یك قطعه زمین دوبر بمساحت۲۰۰۰متر مربع‌دارای‌ساختمانی‌بمساحت۸۰۰ متر مربع که مخصوص انبار ساخته شده است‌برخیابان‌شوش بفروش میرسد . برای کسب اطلاعات بیشتربا راهنمای شماره ۵۹۶ روزنامه اطلاعات فارسی مکاتبه نمایند .

منتاژکار آشپزخانه چوبی

باحقوق و مزایای بسیار خوب مورد نیازاست

۸۳۶۱۴۴ ـ ۸۲۵۰۴۸

شرکت بررسی بازار وبازاریابی خاورمیانه

بیک نفر مرد که دارای دیپلم ـ معافیت دائم و گواهینامه رانندگی باشد جهت کارهای آماری تمام وقت احتیاج دارد واجدین شرایط از ساعت ۲ تا۴ با آقای اسدمدی تماس بگیرند تلفن ۸۳۲۵۳۳

شرکت

دیزل اتوپارت

جهت تکمیل کادر فروش لوازم یدکی‌ماشین آلات سنگین راهسازی تعدادی فروشنده را که حداقل ۲سال تجربه در امر فروش‌قطعات یدکی داشته باشند استخدام مینماید.

از واجدین شرایط خواهشمند است با تلفن ۸ـ۸۵۱۰۲۱ از ۸صبح تا ۲ بعدازظهر تماس حاصل نمایند.

شرکت برد الکترونیك افراد واجد شرایط زیر را با حقوق و مزایای مکفی به همکاری دعوت مینماید :

آبکار ـ تراشکار ـ جوشکار ـ تکنیسین تاسیسات ساختمانی ـ تکنیسین درجه یك تلویزیون ـ تعمیرکار لباسشوئی ـ یخچال‌ـ کنترورل ـ سرویس کار تلویزیون(کرمان‌ـشیراز) تلفنچی‌ـ (بروجرد‌ـ رشت)

آدرس : کیلومتر۹جاده مخصوص.کرج‌شرکت لردالکترونیك ۱ـ۶

مژده

اختراع جدید ماشین‌آلات جهت رنك هرگونه فلز

لعاب کشیدن با رنگ بودری صددرصد جامد در دست حل نمیشود ـ بو نمیدهد‌ـ به نیروی انسانی احتیاج ندارد ـ احتمال آتش سوزی ندارد. یک روکش برای هر ضخامتی از ۵۰ تا ۵۰۰ مایکرون فیلم را خشک میکند ـ قابل استفاده مجدد‌ـ مقاومت شیمیائی

توصیه میشود : برای یخچال‌ـ ماشین لباسشوئی و هر نوع کار فلزی دیگر ،این یک کار جدید است که توسط شرکت ایدال از دانمارک ببازار آمده چون نماینده کارخانه برای مدت ۲ هفته در ایران است استدعا دارد با شرکت ایران و بحرین برای توضیح بیشتر تماس گرفته شود.

(تلفنهای:۸۳۷۹۱۵ـ ۸۳۳۹۳۰)

هرنوع خدمت تکنیکی در دست ماست.

نماینده خرید فعال ماشین آلات جهت تهران و شهرستانها پذیرفته میشود.

نماینده کل درایران وخاورمیانه شرکت ایران وبحرین

آگهی استخدام

شرکت کاوکار سهامی خاص نماینده انحصاری خودروهای ماك در ایران

جهت تکمیل کادر فنی تعمیرگاه خود در تهران افراد زیر را با حقوق مکفی و سایرمزایای قانونی استخدام می نماید .

۱ـ میکانیك ورزیده با حداقل۵سال‌سابقه کار ۱۰ نفر .

۲ـ صافکار ورزیده باحداقل ۵ سال سابقه کار ۸ نفر .

۳ـ آهنگر ورزیده با حداقل ۵ سال سابقه کار ۵ نفر .

۴ـ برقکار کامیون باحداقل ۵ سال سابقه کار ۵ نفر

۵ـ تلفنچی با حداقل ۲ سال سابقه کار۱ نفر .

داوطلبان می توانند همه روزه از ساعت ۸ صبح الی ۱۲ ظهر به امور اداری شرکت واقع در خیابان قزوین جنب پمپ بنزین محل شرکت مراجعه نمایند .

آگهی استخدام

مجتمع انفورماتیك دانشگاه ملی ایران به‌یك نفر اپراتور ماشین های شمارشگر ۱ بادارابودن مدرك دیپلم متوسطه و چهار سال تجربه درزمینه مربوطه حداقل ۲سال‌آن دررشته‌شغلی‌اپراتوری ورودی خروجی با اپراتوری یونیت رکوردباشد نیازمند است . از داوطلبان خواهشمند است صبح روز چهارشنبه ۱۰ آذرماه ۲۵۳۵ با همراه داشتن مدارك زیر :

۱ـ فتوکپی شناسنامه

۲ـ فتوکپی مدرك تحصیلی

۳ـ فتوکپی برك انجام یا معافیت از خدمت وظیفه عمومی .

۴ـ شرح سوابق تجربی

۵ـ عکس ۴×۶ شش قطعه

به مجتمع انفورماتیك دانشگاه واقع در خیابان شاه‌آباد ـ کوچه ممتاز مراجعه نمایند .

دانشگاه ملی ایران

مهندسین آرشیتکت و محاسب

آماده تهیه نقشه های ساختمانی تلفن ۶۶۱۳۹۰

خلاصه تجدید آگهی شماره ۱۰ـ ۳۵ر۸ر۲۶

سررشته‌داری مرکز توپخانه و موشك ها ۳ قلم اجناس مشروحه زیر را

۱ـ آلوزرد خشك

۲ـ کشمش پلوئی

از طریق مناقصه خریداری مینماید پیشنهاد دهندگان میتوانند با مراجعه بسررشته‌داری مرکز توپخانه و ملاحظه نمونه اجناس‌و دریافت برك شرایط مشخصات معامله پیشنهاد خودرا طبق مفاد مندرج در شرایط معامله تنظیم و تا ساعت ۱۰ صبح روز ۳۵ر۸ر۱۳ بدفتر پیسام ستاد مرکز توپخانه واقع در خیابان دانشگاه تسلیم نمایند .

سررشته‌داری مرکز توپخانه و موشکها

استخدام تلفنچی و بازاریاب

شرکت وارداتی سیانا یک نفر دوشیزه تلفنچی و تعدادی بازاریاب در سطح‌عالی‌باحقوق و مزایای خیلی خوب‌استخدام مینماید.

کورش‌کبیر بالاتر از تخت طاوس کوچه سعدی پلاك۱۰

آگهی مزایده

انجمن شاهنشاهی فلسفه ایران یك‌دستگاه ماشین شوروولت ایران ۲۵۰۰ مدل ۵۴ باکولرو پخش‌صوت را ازطریق مزایده بفروش می‌رساند طالبین می توانند همه‌روزه باستثنای روز های تعطیل از ساعت ۵ر۸الی ۶بعدازظهر به امور اداری انجمن واقع در خیابان فرانسه کوچه‌نظامی پلاك۶ مراجعه نمایند.

آگهی مناقصه

شهرداری نور آباد ممسنی باستناد تصویب نامه‌شماره ۲۲ـ۳ر۲۵۳۵ انجمن شهر که بتائید مقامات مربوطه رسیده است‌عملیات جدول‌کشی و اسفالت امتداد خیابان محمدرضا شاه را طبق نقشه و مشخصات وواحد بهای فرودینماه۲۵۳۵ سازمان برنامه و بودجه با ضرائب مربوطه با شرائط ذیل از طریق مناقصه و اگذار مینماید:

۱ـ مبلغ کل کار ۳ر۰۰۰ر۰۰۰ ریال میباشد:

۲ـ پیشنهاد دهندگان باید گواهی صلاحیت فنی و مالی از دفتر مهندسی استان فارس دریافت نمایند:

۳ـ پیشنهاد دهندگان باید مقررات منع مداخله کارمندان دولت در معاملات دولتی را رعایت نمایند:

۴ـ تهیه نقشه‌های اجرائی (مطابق مشخصات دفتر مهندسی استان فارس)

۵ـ پیشنهاد دهندگان باید معادل پنج‌در صد بهای‌کل کار را بعنوان سپرده بحساب ۱۰۲ شهرداری در بانک ملی شعبه نورآباد ممسنی واریز و فیش آنرا بپیوست پیشنهاد خود نموده ویا معادل آن اسناد خزانه با ضمانت نامه بانکی ضمیمه پیشنهاد نمایند:

۶ـ حداکثر مدت انجام کار از تاریخ مبادله و قرارداد ششماه خواهد بود و دوره تضمین حسن انجام کار از تاریخ تحویل موقت دو سال است.

۷ـ پیشنهاد دهندگان بایستی پیشنهاد خودرا در دوپاکت سربسته و لاک و مهر شده (الف وب) که روی پاکت عبارت مربوط به مناقصه جدولکشی و اسفالت امتداد خیابان محمد رضاشاه شهر نور آباد ممسنی نوشته شده باشد تا ساعت ۱۰ صبح روز ۱۵ر۹ر۲۵۳۵ بدفتر شهرداری تسلیم و رسید دریافت‌دارند پاکات الف محتوی برگ صلاحیت فنی و مالی از دفتر مهندسی استان فارس و شرائط عمومی‌کهپیمانکار باقید جمله ملاحظه شد ومورد قبول است امضاء نموده باشد و پاکت (ب) محتوی برگ پیشنهاد پیمانکار خواهد بود که باید بطور خوانا و بدون خط خوردگی با حروف وعدد هر دو نوشته و مهر وامضاء شرکت رسیده باشد چنانچه محتویات پاکت الف ناقص باشد از باز کردن پاکت ب خودداری میشود:

۸ـ پیشنهادات واصله در ساعت ۱۱ همان روز در کمیسیون مربوطه باز و قرائت خواهد شد حضور پیشنهاد دهندگان در کمیسیون مناقصه آزاد است:

۹ـ پیشنهاد های فاقد قبض سپرده (فیش بانکی) و اسناد مدارک مورد لزوم و مبهم و مخدوش و مشروط و همچنین پیشنهادهائیکه بعد از موعد مقرر باشد ترتیب اثر داده نخواهد شد.

۱۰ـ شهرداری در رد یک یا کلیه پیشنهاد ها بدون ذکر ودلیل مجاز خواهد بود:

۱۱ـ کلیه هزینه های قانونی از قبیل نشر آگهی ها مالیات عوارض حق کارآموزی.بیمه دو درهزار کسورات قانونی و سایر هزینه‌هـای قانونی بعهده برنده مناقصه خواهد بود.

علی بنانی‌ـ شهردار نورآباد ممسنی

زمین صنعتی درقم

۵۰۰۰ متر برجاده اصلی قم اصفهان محصور با منبع آب فروشی‌تلفن ۶۵۱۸۱۴وتلفن قم۴۲۹۵

آگهی مناقصه

کمیته تغذیه شهرستان اردبیل به منظور تامین مواد موردنیاز برای تغذیه دانش‌آموزان در سال تحصیلی ۲۵۳۵ـ۲۵۳۶ اجناس‌مسروحه زیر را :

۱ـ سیب‌تخم لبنانی محصول فرانسه واردن به حداقل هر۶ عددیك کیلوباشد بمقدار ۱۷۰ تن

۲ـ پرتقال خارجی ۱۷۰ تن

۳ـ شکلات تافی حاوی شیر ، شکر ، گلوکزو عصاری میوه دربسته‌های ۸۵گرمی‌بدون دخالت دست تهیه شده باشد مقدار ۹۰ هزار کیلو .

۴ـ آجیل شیرینی مخلوط، پسته درجه‌یك مغز بادام درجه یك . نخود اعلا بدون لپه،سبزه خراسان به نسبت مساوی ازچهار نوع‌دربسته بندیهای ۴۰ الی ۵۰ گرمی باماشین در کاغذ سلوفان بمقدار۱۷۰ تن‌ازطریق مناقصه‌خریداری می‌نماید .

۱ـ داوطلبین می‌توانند پیشنهاد های خود را تا آخر وقت اداری روز شنبه ۶ آذرماه ۲۵۳۵ در پاکت لاك‌ومهر شده به دفتر کمیته تغذیه در خیابان فرمانداری‌تسلیم ورسید دریافت دارند.

۲ـ پیشنهاد های واصله ساعت ۹ صبح‌روز یکشنبه ۷ آذرماه ۲۵۳۵ بازوقرائت‌خواهد شد.

۳ـ داوطلبین باید با توجه به میزان‌جنس مورد مناقصه رسید معادل صدی‌پنج‌قیمت‌مورد پیشنهاد خودرا به‌حساب ۱۱۶۰۰ نزد بانك ملی ایران شعبه اردبیل واریز و فیش دریافتی را ضمیمه پیشنهاد نمایند به پیشنهاد های فاقد قبض سپرده و مشروط و مبهم ترتیب اثر داده نخواهد شد .

۴ـ کمیته تغذیه در رد یا قبول یك باکلیه پیشنهاد ها مجاز است .

۵ـ هزینه نشر آگهی و انعقاد قرارداد و مالیات و عوارض متعلقه و سایر هزینه هابعهده برنده می‌باشد .

۶ـ حمل تحصیل کالا بعهده انبار تغذیه آموزش و پرورش اردبیل خواهد بود .

۷ـ مدت تحویل جنس از پانزدهم آذرماه ۳۵ لغایت خرداد ۲۵۳۶ خواهد بود .

۸ـ داوطلبین باید مشمول ممنوعیت‌مذکور در قانون مصوب ۲۲ دیماه ۳۷نباشند واشخاص ذینفع را نیز دخالت ندهند .

در صورت احراز خلاف سپرده بنفع دولت ضبط خواهد شد.

کمیته تغذیه شهرستان اردبیل

آگهی استخدام

جمعیت بهزیستی وآموزشی‌فرح پهلوی افراد زیر را با حقوق مکفی و برخورداری از خدمات رفاهی به همکاری دعوت مینماید :

۱ـ مهندس ساختمان با حداقل سه سال تجربه کار برای خدمت‌در تهران .

۲ـ مهندس تاسیسات با حداقل‌سه سال تجربه کار برای خدمت‌در تهران

۳ـ تکنیسین ساختمان با حداقل سه سال تجربه کار برای خدمت‌در تهران .

۴ـ تکنیسین در رشته علوم تربیتی یا یکی از رشته های مشابه برای خدمت در شهرستان .

۵ـ لیسانس دررشته‌حسابداری و حسابرسی .

۶ـ دیپلم (دختر) برای تصدی پست مربی و خدمت بصورت‌شیفت در تهران .

۷ـ دیپلم در رشته های‌ریاضی، طبیعی و بازرگانی برای تصدی مشاغل حسابداری درشهرستانها.

۸ـ سیکل اول متوسطه (دختر) برای تصدی پست مراقب کودك و خدمت بصورت شیفت در تهران.

۹ـ نامه‌رسان موتورسیکلت‌سوار با حداقل معلومات ششم ابتدائی یا مرحله اول تعلیمات عمومی .

۱۰ـ کارگر ساده مرد با حداقل مدرك مرحله اول تعلیمات عمومی یا ششم ابتدائی برای خدمت درتهران

از داوطلبان واجد شرایط عمومی استخدام دعوت میشود برای کسب اطلاعات بیشتر همه روزه وحداکثر تا تاریخ۱۰ر۹ر۳۵ از ساعت ۱۲الی ۲ بعداز ظهر بامور اداری جمعیت، واقع‌درخیابان میرداماد،فلکه‌محسنی خیابان فرناز ، پلاك ۳۳ مراجعه نمایند.

نوسازی وعمران تهران استخدام میکند

نوسازی وعمران تهران برای‌تکمیل کادر کارکنان خودبه تعدادی‌نظافتچی‌ـ سیشه‌پاك‌ن پیشخدمت ـ اطاقدار ـ سرایدار و نگهبان با شرایط زیر نیاز دارد .

۱ـ حداقل تحصیلات ششم ابتدائی

۲ـ گواهی پایان خدمت وظیفه یابرك‌معافی

۳ـ معرفی ضامن معتبر یاگذاردن‌وثیقه‌ملکی

از متقاضیان واجد شرایط دعوت میشودروز های شنبه و چهارشنبه بین‌ساعت ۹ صبح الی ۱۲ به اداره کارگزینی شرکت واقع در خیابان تخت‌جمشید‌ـ خیابان ملك‌الشعرای بهارشماره ۱۵ مراجعه نمایند .

آگهی استخدام

قابل توجه دارندگان تخصصهای حسابداری واعتبارات وتکنیسین حرفه‌های‌مختلف‌دارندگان مدرك ششم ابتدائی

نیروی زمینی شاهنشاهی برای تکمیل کادر کارمندان غیر نظامی پادگان خاش به تخصص های زیر نیازمند است. داوطلبان بایدحداقل گواهینامه ششم ابتدائی را دارا بوده مایل‌به خدمت در شهرستان خاش باشند . پذیرفته شدگان از حقوق و مزایای مکفی ، مزایای بدی آب و هوا ، خواربار ماهیانه ، بیمه خدمات درمانی بیمه بازنشستگی ، خانه های سازمانی یاوام مسکن ومزایای رفاهی دیگر برخوردار خواهند شد.

۱ـ تخصص حسابداری و اعتبارات

۲ـ لوله‌کش

۳ـ متخصص برق و سیمکش

۴ـ جوشکار

۵ـ باغبان

۶ـ تکنیسین ساختمان

۷ـ نویسنده وماشین نویس

۸ـ متصدی امورتفریحات‌وسائل‌سمعی‌بصری

۹ـ آرایشگر

۱۰ـ سرنانوا و نانوا

۱۱ـ سرآشپز و آشپز

۱۲ـ کارتیست

۱۳ـ انباردار مصالح ساختمانی

۱۴ـ انباردار عمومی

۱۵ـ صفار

۱۶ـ کفاش

۱۷ـ خیاط و تعمیرکار

داوطلبان می توانند همه روزه در ساعات اداری در تهران به مدیریت استخدام نیروی زمینی شاهنشاهی واقع در خیابان فردوسی خیابان‌فروغی پادگان‌سوم اسفند و درشهرستان مشهد و کرمان وزاهدان به آجودانی پادگان مربوط مراجعه و ثبت نام نمایند.

م‌الف ۲۰۵۶۶

نیروی زمینی شاهنشاهی مدیریت استخدام

نوسازی‌عمران تهران

برای همکاری با مهندسین و کارشناسان فنی امریکائی که در شهرك اکباتان‌بکار مشغول هستند تعدادی مترجم و یك‌نفر مهماندارومسئول امور اجتماعی و رفاهی باشرایط زیر استخدام می کند .

۱ـ تسلط کامل بزبان انگلیسی (مکالمه ـ خواندن و نوشتن) .

۲ـ برك خاتمه خدمت یا معافیت از خدمت نظام وظیفه .

۳ـ سابقه کار در کارگاههای ساختمانی و یا شرکت های خارجی انگلیسی زبان .

۴ـ حداکثر سن ۳۵ سال.

۵ـ سپردن تعهد حداقل‌یکسال خدمت در شهرك اکباتان .

واجدین شرایطی توانند همه‌روزه ازساعت ۱۰ الی ۱۲ بدفتر کارشناسان در شهرك اکباتان واقع‌در جاده مخصوص کرج روبروی اوتاکسی مراجعه فرمایند .

دانشجویان دانشکده حقوق و علوم سیاسی دانشگاه تهران در دومین میز گرد هوای آزاد جوانان

چرا باید در رشته‌ای که دوست نداریم درس بخوانیم؟

دومین میز گرد هوای آزاد دانشجوئی را با دانشجویان رشته علوم سیاسی دانشکده حقوق و علوم سیاسی دانشگاه تهران ترتیب دادیم.

دراین میزگرد، دانشجویان مشکلات و نظریات خودشان را پیرامون مسائل دانشجوئی از قبیل درس و استاد و بالاخره کمبودها مطرح کردند. حاصل این گفت و شنود گزارشی است که میخوانید.

از راست بچپ: محمد رضا صادقی‌خواه ـ منصور درویش‌زاده (گزارشگر صفحه دنیای جوانان) عطاءاله احمدی، محسن آخوندی، محمد علی توکلی، آذر تفضلی، نسرین حمیدی‌افشار، دانشجویان رشته علوم‌سیاسی دانشکده‌حقوق و علوم سیاسی دانشگاه تهران درمیزگرد هوای آزاد جوانان.

محمد رضا صادقی خواه دانشجوی سال دوم علوم سیاسی صحبت را شروع می کند و میگوید: «در دانشکده ما رابطه بین استاد و دانشجو چندان گرم و دوستانه نیست. معمولا دردانشکده های دیگر، آنطور که‌شنیده‌ام، استادان تا حدودی نرمش و انعطاف‌نشان می‌دهند ولی دردانشکده‌حقوق وعلوم سیاسی‌گوئی بین‌استاد ودانشجو دیواری کشیده شده است که مانع روابط دوستانه و صمیمانه بین آنها است. توقعات من‌وسایر دانشجویان از کادر دانشکده این است که بیشتر بمسائل و خواست‌های دانشجویان توجه کنند. مثلا فلان استاد بما چهارپنج کتاب پیشنهاد میکند تا ما تهیه کنیم و بخوانیم، استادان‌باین نکته توجهی دارند که ممکن است این کتابها کمیاب باشدو یا اصلا در کتابفروشی ها موجود نباشد. قیمت‌بعضی از این کتابها نیزآنقدر گران‌است که خریدن آنهابرای بعضی از دانشجویان غیرممکن است، متاسفانه کتابخانه دانشکده نیز به‌مقداربسیار محدودی(حداکثر ۱۵ جلد) ازاین‌کتابهارا موجود دارد که با در نظر گرفتن‌تعداد دانشجویان (۱۵۰ نفر) بسیار کم است.

فارغ‌التحصیلان رشته علوم سیاسی از نظر استخدام، با مشکلاتی مواجه هستند.

هم‌اکنون بهترین جا برای استخدام لیسانسیه علوم‌سیاسی وزارت امور خارجه هست در حالیکه این وزارتخانه درسال حداکثر ۴۰ نفر را جذب‌میکند و بقیه فارغ التحصیلان نمی توانند دنبال شغل دلخواه ویا حداقل منطبق با رشته‌ای که درآن تحصیل کرده‌اند بروند.

عطاءاله احمد دانشجوی علوم سیاسی در مورد کیفیت تدریس و تحصیل‌دانشجویان می‌گوید:

بعقیده من اسم رشته‌ای را که ما میخوانیم باید تاریخ‌علوم سیاسی باشد، نه علوم‌سیاسی، چرا که استادان بیش از هر چیز بتاریخ علوم سیاسی‌توجه میکنند وما بیشتر تاریخ علوم سیاسی میخوانیم و متاسفانه بمسائل دیگر بخصوص مسائل روز کم توجهی میشود.

از سوئی وقتی که در کشور همواره سخن ازکمبودنیروی انسانی متخصص است چرا مسئولین بیکباره می آیند و ۲۵۰ دانشجو را قبلا دررشته امور حزبی می پزیرند، چرا این تعداد را در رشته پزشکی ویا سایر رشته‌های مورد نیاز مملکت برنمی گزینند؟بایداذعان کرد که‌اکثر دانشجویانی که در دانشکده حقوق و علوم سیاسی تحصیل می‌کنند علاقمند به‌تحصیل دررشته پزشکی ویا فنی بوده‌اند ولی این امکان از آنان گرفته شده است.

ما در کشورمان کمبود معلم داریم واکثر دانشجویان داوطلب هستندکه‌تدریس کنند، جالب اینجاست که اگر پس‌از مقدار زیادی دوندگی کارتدریس فراهم شود، در ازای هرماه تدریس بدانشجو فقط ۳۰۰ تومان حقوق می پردازند و پس از پرداخت این حقوق بلافاصله کمک هزینه یا وام تحصیلی ویرا که‌همان ۳۰۰ تومان در ماه است قطع کنند.

گفت وشنود

محسن آخوندی دانشجوی سال دوم علوم سیاسی میگوید: مسئله‌ای که در دانشکده ما خیلی به‌آن کم توجهی‌میشود اینست که گفت و شنود بین استاد ودانشجو آنطورکه‌لازم است رسم نیست. بین‌استادان نیز هماهنگی لازم‌وجودندارد، آنها در سر کلاس مسائل‌ضد و نقیضی را عنوان می‌کنندکه اگر دانشجو باین نکات اشاره بکند، میگویند که هر کسی میتواند نظری‌بدهد درصورتی که‌این صحیح نیست‌و دانشجو بایستی با راهنمائی استادان صحیح‌ترین نظریات ومطالبرا بیاموزد نه اینکه در میان چند نکته گوناگون سردرگم بماندو نداند که چه بکند.

محمد علی توکلی دانشجوی سال سوم علوم سیاسی میگوید: درمورد نحوه‌پذیرش دانشجو ضوابطی هست که به عقیده‌من‌صحیح نیست. مثلا دانشجوئی که‌زبان خارجه‌اش خوب است، چرا باید امکان بیشتری در قبول شدن درفلان رشته را داشته باشد و حال آنکه ممکن است‌وی بهیچ‌وجه استعداد تحصیل در آن رشته را حائز نباشد و یا داوطلبی که‌کلاس‌کنکور گذرانده‌راحت‌تر میتواند بسئوالات هوش و استعداد تحصیلی پاسخ گوید که‌این صحیح نیست. درهنگام پذیرش‌دانشجو بایستی‌استعداد و علاقه وی را بشکل‌مصاحبه کردن و غیره در نظر بگیرند و در ضمن در تستهای هوش سئوالات متفاوتی را درزمینه رشته‌های مختلف‌مطرح سازند (البته سئوالات کلی و نه اختصاصی) تا شخص مستعد مشخص شود.

آذر تفضلی دانشجوی سال دوم رشته‌علوم سیاسی‌میگوید: در دانشکده ماتعداددانشجویان درهر کلاس خیلی زیاد استو چون عده‌ای ازاستادان قدری سالخورده هستند، از عهده اداره کردن کلاسها بواسطه شلوغی بیش ازحد آنطور که باید برنمی آیند. از طرفی‌کلاس ها بلندگو ندارد و چون استادها نمیتوانند بیش از حد بلند صحبت کنند در نتیجه بعضی از دانشجویان مطالب عنوان شده‌را بخوبی‌نمیشنوند.

نسرین حمیدی‌افشار دانشجوی علوم سیاسی میگوید: «درباره استاد راهنما ما در سال اول که تحصیلمان را آغاز می‌کنیم، نمی‌دانیم که چه واحد درسی را و چگونه و تحت چه‌زمان بندی اختیار کنیم و در ضمن از کدام واحد صرف‌نظر کنیم، استاد راهنما هم نداریم، فقط یکنفر در دفتر نشسته استو وقتی‌ماواحدهایمان رادرروی فرم مخصوص‌انتخاب می‌کنیم، ایشان فقط در پای فرم را امضاء و تایید میکنند وجالب اینجاست‌که‌وقتی ما واحدهای انتخابی را بدفتر می‌بریم مسئول انتخاب واحد، بعضی ازانتخاب های ما را بدلخواه خودش خط میزند. تمام این عوامل باعث شده است که وقتی ما واحدی را انتخاب‌می‌کنیم در طول سال متوجه می‌شویم که قادر به مرتب کردن وخواندن آنها به نحو مطلوب‌نیستیم. وضع تریای دانشکده ما نیز خوب نیست‌ـ لیوانهارا خوب نمیشویند، صندلی برای‌نشستن نداریم و در ضمن شیرینی‌و سایر خوراکی های این تریا مانده وگران است.

یک گام دیگر

تاکنون جوانان بسیاری در ادامه حیات صفحه «دنیای جوانان» باما همکاری و همگامی کرده‌اند و ما نیز بانگیزه‌پرورش ذوق هنری و استعدادهای جوانان، شعرها و نوشته‌های‌بررسی شده وبرگزیده این دوستان جوان‌رادراین ستونها چاپ‌کرده‌ایم، اما ازآنجا که‌در هرراهی، چراغی بایست تا روشنگر راه‌رهروان آن باشد، ازاین پس قصد داریم، بااستفاده از فرصت در این صفحه ازچهره‌های شناخته شده جوان شعروادبیات وهنرامروز بهره گیریم. بی‌گمان بااین گام تازه نه‌تنها خوانندگان عزیز این صفحه باچند وچون کار این چهره‌ها آشنا خواهند شد بلکه راهی نیز به‌آندسته از جوانان مشتاق ذوق آزمائی در پهنه‌هنر امروز هستند نمایانده خواهد شد.

باهدفی که به‌آن اشاره شد در «دنیای جوانان» کارهای سه‌تن از شاعران جوان را مرور میکنیم که هریک در حوزه شعر امروز برای خود نامی‌دارندو کارنامه‌ای. باشد که این‌مهم به‌یاری دیگر هنرمندان جوان درشعر ودر سایر زمینه‌ها ادامه یابد.

ما بار دیگر ازهمه دوستان و خوانندگان جوان این صفحه می‌خواهیم تا آثار خود را در هرزمینه برای ما ارسال دارند. داستانها، اشعار ومقاله‌های شما پس از بررسی در صورتی‌که قابل استفاده باشد بچاپ خواهد رسید. برای انجام اینکار ماازچندتن از چهره‌های آشنای شعر وادب دعوت کرده‌ایم تامطالب شمارا بررسی کنند وما نتیجه کار شمارا بامعایب و نقائصی‌که دارد برای آگاهی وراهنمایی شما چاپ خواهیم کرد.

دوشعر از: احمد نوری زاده

فصل خوب مردن

ـفصل خوبی است مردن را
گفت این پروانه و
ـ پرزد
***
(نازنین جان به کف
عاشق نور وشرار)
شعله ها دیدند
ـ سرزد
***
فصل خوبی بود مردن را
شعله هادیدند
پروانه پرپرزد.

آواز آفتابش

ـبرخاك و خاکستر آشیانه‌کن و
ـ بگذر!
تاچشم های روشن اوبینی
از خشم این خزان
در چشم های روشن‌اش آواز آفتاب
بنگر!
***
دیدار چشم ها و آواز آفتابش را
در آستانه خاك
ـو خاکستر
برقلب من‌کفن‌از اشتیاق‌پیچیده‌ست
***
آنجا، در آن کرانه‌نگر!
چشمان روشن‌اش!
آواز آفتاب.

شعری از: عمران صلاحی

قورباغه‌ها

ای قورباغه ها
درپای بوته های برنج
در گوشه های دنج
قرمی‌زنید و فحش به لب‌دارید
قرمی زنید و باد به غبغب دارید
***
شب
چادر به‌سر، کنار درختان‌جنگل‌است
محجوب وبردبار
***
مهتاب
دامن به دست دارد و در دشت
می گردد وبرنج‌می افشاند
***
مهتاب را که خوب ترین بانوست
اب غلیظ شالیزار
بازانوست
***
ماه بزرك
اهسته روی کوه قدم می‌زند
***
مهتاب
دم‌پی مرا پوشیده
رفته کنار ساحل
***
ای قورباغه که صدای بلندتان
پیچیده توی نی‌ها
در مرداب
مهتاب
در قایقی نشسته و تور بزرگش را
انداخته در آب
ماهی گرفته ماه
***
ای قورباغه‌ها
لم‌داده‌اید پای برنج وابوعطامیخوانید
اما نمی رود آب
سربالا!

دو شعر از: نعمت‌اله اسلامی

بهار معجزه گر

سموم دست تو
گلهای‌باغ را پژمرد
واز نحوست دستت
گره به گردن ماند
ودست جادوئی‌ات
صد گره به گلها زد
مگر بهار معجزه‌گر
این گره دوباره بگشاید.

چرخش خورشید

گفتند: برگرد!
شیدائیت‌را ـ میتوان باحرکت‌انگشت
ـدرسلول کاهش داد
خورشید بامن بود
شیدائیم باچرخش خورشیدگل‌میکرد
وروز، روزی پرتحرك بود
کزپنجه های نازك خورشید
می ریخت.

آگهی استخدام

قابل توجه جوانان کشور فارغ التحصیلان سوم متوسطه قدیم آموزش

نیروی زمینی شاهنشاهی برای تأمین‌کادر درجه‌داری خود جوانان مستعد را به گذراندن دوره آموزش یکساله و پیوستن به صفوف‌ارتش شاهنشاهی دعوت می نماید.

شرایط:

۱ـ داشتن گواهی‌نامه قبولی پایان دوره راهنمائی یاسوم متوسطه (نظام قدیم)
۲ـ سن از ۱۷ سال به بالانا ۲۴ سال تمام.
۳ـ قد حداقل ۱۶۰ سانتی‌متر
۴ـ نداشتن همسر و فرزند تحت تکفل
۵ـ مدت‌تحصیل یکسال به‌طورشبانه‌روزی.

مزایا:

۱ـپذیرفته شدگان، آموزشگاه دوره یك ساله را با دریافت حقوق ماهیانه ۶۵۰۰ ریال‌به عنوان کمك هزینه تحصیلی، خوراك، پوشاك، وسایل زیست و درمان رایگان گذرانده پس از طی دوره به درجه گروهبان دومی مفتخر و با حقوق ماهیانه ۱۷۵۵۰ ریال به استخدام نیروی زمینی شاهنشاهی در خواهند آمد.

۲ـ فارغ‌التحصیلان آموزشگاه پس از استخدام از کلیه مزایای استخدامی نیرو های مسلح شاهنشاهی برخوردار می شوند.

داوطلبان می توانند همه‌روزه در ساعات اداری به خیابان فردوسی خیابان فروغی مدیریت استخدام نیروی زمینی شاهنشاهی یا پادگان فرح‌آباد انتهای خیابان فرح‌آباد ژاله و در شهرستانها به آجودانی‌پادگان های نظامی‌مراجعه وثبت‌نام نمایند. داوطلبان برای کسب اطلاعات بیشتر می توانند با تلفن های ۴ـ۳۱۱۱۳۱داخلی ۳۷۴ در ساعات اداری تماس برقرار نمایند.

م الف ۲۰۵۶۷

نیروی زمینی شاهنشاهی
مدیریت استخدام

تجدید آگهی مناقصه

شرکت سهامی کل معادن و ذوب فلزات ایران مقدار چهل و هشتهزارمتر لوله‌سفید گالوانیزه ولوله فولادی (دو ـ سه ـ چهار اینچ) و سی و دوقلم لوازم مربوطه و یکصد وبیست متر لوله خرطومی از محل اعتبار طرحهای عمرانی از طریق مناقصه موجود در تهران یا تحویل تهران (انبار شرکت) خریداری می نماید.

داوطلبان شرکت در مناقصه‌برای دریافت برك شرائط و مشخصات در ساعات اداری بامور بازرگانی شرکت، خیابان تخت‌جمشید شماره ۴۶۷مراجعه وپیشنهادات خودرا حداکثر تاآخروقت اداری روز یکشنبه بیست ویکم آذرماه ۲۵۳۵ بقسمت دبیرخانه شرکت تسلیم نمایند

پیشنهادات رسیده روز دوشنبه بیست و دوم آذرماه ۳۵ در کمیسیون مناقصه باز و قرائت خواهد شد.

م الف ۲۰۹۰۰

شرکت سهامی کل معادن وذوب فلزات ایران

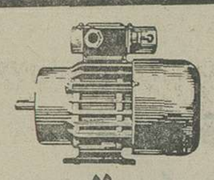

VEM

الکتروموتور

از ۸٪ اسب الی ۲ اسب
ساخت آلمان
ازکلیه فروشگاههای تهران وشهرستانها تهیه فرمائید

آغاز دومین پرواز PIA از ۱۰ آبان ۲۵۳۵ به کوئتا

زاهدان ـ کوئتا ـ کراچی
حت‌های بوئینگ ۷۲۰Bs. شرکت هواپیمائی PIA
هفته‌ای دو بار از زاهدان به کراچی
از طریق کوئتا پرواز میکند
پروازهای PIA دو شنبه و جمعه هر هفته
ساعت یازده و پانزده دقیقه صبح می‌باشد

کرایه	درجه ۱	درجه ۲
زاهدان ـ کراچی	۷۷۰۰ ریال	۵۷۹۰ ریال
زاهدان ـ کوئتا	۶۶۱۰ ریال	۴۵۹۰ ریال

PIA
Pakistan International

برای اطلاعات بیشتر با دفتر فروش بلیط هواپیمائی ملی ایران. هما. یا شرکت هواپیمائی بین‌المللی پاکستان PIA و یا با آژانس مسافرتی خود تماس بگیرید.

مجله دنیای ورزش شنبه‌ها منتشر میشود

شرکت ملی نفت ایران پخش

قابل توجه مصرف کنندگان نفت گاز دستگاه های حرارتی و نفت سفید

باطلاع کلیه دارندگان دستگاههای حرارتی (شوفاژ) و مصرف کنندگان نفت سفیدمیرساند که تلفنهای شماره ۵۱۲۰۸ ـ۷ـ۷۵۳۲۱۷ ـ ۷۵۶۰۸۱ ـ۷۶۴۴۲۶ ـ۷۶۵۹۱۲ در کلیه روز های هفته از ساعت ۸ صبح الی۸ بعداز ظهر آماده پاسخگوئی بمراجعات تلفنی است. ازکلیه مصرف کنندگان درخواست میشود در صورت مواجه شدن باهرگونه اشکال احتمالی مراتبرا بوسیله تلفنهای‌ذکر شده‌بمسئولین ناحیه‌فروش تهران اطلاع فرمایند.

م‌الف ۲۰۷۹۳ ۱ـ۲

تمام مردان رئیس جمهور

فیلمی در ستایش قدرت مطبوعات

محمد علی هاشمی

فیلم تمام‌مردان رئیس‌جمهور در بخش جشنواره‌ها به نمایش درآمد ، این فیلم پرهیاهو ، ناظر به مسئله واترگیت‌است.

کارل برنستاین و باب‌وودوارد ،دونویسنده‌ی واشنگتن پست ، با نوشتن گزارش هاو مقاله های‌تکان دهنده‌ای‌درباره‌ی این رسوائی عظیم سیاسی ، نامی پرآوازه یافتند ،بر مبنی همه‌ی مقاله ها، یادداشت ها ومشاهدات‌خود کتابی‌نگاشتند که همچون داستانی مستند ماجرای واترگیت را به‌تفصیل روایت میکرد .

آلن‌جی پاکولا فیلمسازفرزانه‌ی آمریکایی‌که‌مردان رئیس‌جمهور آخرین ساخته‌ی اوست ،ازماه ها پیش و در واقع از آغاز بحران ماجرای واترگیت‌همه این رخداد سیاسی را دنبال میکرده است .بی تردید او نیز همچون باب وودوارد وکارل برنستاین از نگرشی دیگر ،به کنجکاوی و زیرکی چشم به مسیر ماجرا داشته است . پس از انتشار کتاب وودوارد و برنستاین، ازنست گلدمن‌آن را به فیلمنامه برمیگرداند و آنگاه ، پاکولا به ساختن‌فیلم می پردازد . گفتنی است که سرمایه‌ی اصلی فیلم نیز ازآن پاکولا و رابرت ردفورد(یکی از بازیگران اصلی فیلم) است.

« مردان رئیس جمهور» بر قصه‌ای دراماتیکی استوار نیست . هرچند متن اصلی کشش هایی فراتراز کشش‌های دراماتیکی یک رمان داده اما پیش از همه‌اثری مستند و گزاره‌ای واقعی از یک رویداد است . ویژگی نخست کار پاکولا در اینست که بر چنین شالوده‌ی خامی که تصویر ـ پذیری آن بسیار اندک است، اثری استوار ، پخته و حساب شده بنا کرده است . اثری‌که بیش از بسیاری از فیلم های داستانی سال‌های‌ما ،ازکشمکش ها ، بحران هاو فرود و فراز های نمایشی برخورداراست.

آخرین ساخته‌ی پاکولابی‌تردید یک فیلم سیاسی است ، چراکه به تحلیل‌موشکافانه‌ی یکواقعه سیاسی می پردازد . در برابر فیلم مردان‌رئیس جمهوربخشی از تاریخ معاصر ایالات متحده است .اما پاکولا واقعیت ـ گرایانه روی به تاریخ داشته است . اگر برای پاره‌ای از تماشاگران قسمت هایی از فیلم ملال آور است ، ازین‌روست که فیلم ساز آگاهانه نخواسته است یک فیلم سیاسی سرگرم کننده بسازد . در فیلم او ،باز سازی تاریخ گاه به گونه‌ای مستند سازی رودرروی تاریخ بدل میشود . انگار دوربین پاکولا ،درست‌به هنگام‌رخداد، ماجرا خود دو قهرمان اصلی فیلم را دنبال میکرده است.در واقع این اصرار و سرسختی مداوم فیلمساز در نشان دادن صریح واقعیت عریان و گاه ملال انگیز است که درپاره‌ای از نماها ،تماشاگر متفنن را خسته میکند .

وقتی نمایشنامه واترگیت به پایان رسید از میان‌آن همه رویداد کوچک و بزرگ ، نام دو روزنامه‌نگار امریکایی ، همچون دو بازیگر توانا و محبوب ، در ذهن انبوه تماشاگران این نمایشنامه‌ی سیاسی نقش‌بست . فراترازین، پس از آنکه‌رسانه های‌گروهی نام «وودوارد» و «برنساین»را به عنوان‌فاتحین‌این نبردفرهنگی زبانزد توده های وسیعی از مردم جهان کردند آنان‌هیئتی همچون دو قهرمان یافتند . اما پاکولا در باز سازی‌تصویر این همه از آن دو ، قهرمانانی با ویژگی‌های کلاسیک قهرمان نساخته است . در فیلم هرچند تلاش برآنست که پرده ازکار های پنهانی سازمان های جاسوسی‌آمریکابردارد امااین پیروزی به شرایط ومناسبات بسیاری وابسته است. به این ترتیب در«مردان رئیس‌جمهور» ما حتی ضعف ها،خستگی هاو گاه بی‌تجربگی‌های دوروزنامه نگار پرکار و پرتلاش را که‌با حرص و ولع سرسختانه‌ای‌در جستجوی واقعیتند رودرروی خود داریم . و در این شکل واقعیت گرایی که جز آدم های فرعی پیرامون دو بازیگراصلی (داستین هوفمن در نقش برنستاین‌ورابرت‌ردفور درنقش وودوارد) حتی اشیاء نقش تعیین کننده‌ی خود را به درستی و گاه به شگفتی‌نشان می دهند .

هم ازین روست که میتوان گفت در فیلم پاکولا، تلفن و ماشین تحریر در بافت نمایشی و پیش برنده‌ی‌رویداد های‌فیلم شخصیت می یابندو به گونه‌ی یک بازیگر درمی آیند و چنین است که اگرنماهای مکالمه‌های تلفن از دفتر روزنامه، از خانه و از تلفن های عمومی ازفیلم را نادیده گرفته‌ایم .

مکان اصلی صحنه های فیلم ،اداره‌ی روزنامه‌ی‌واشنگتن پست است در واقع در اینجا نیزمجموعه‌ساختمان یکروزنامه با همه‌ی‌کارکنان‌آن که‌همچون یک ماشین عظیم ، پیوسته در حرکتند ، نقشی تعیین کننده‌در سرنوشت‌فیلم‌دارد این‌نخستین بار نیست که دوربین یک فیلمسازبه‌محل کار نویسندگان یک روزنامه‌ی بزرگ میرود‌اما این نخستین بار است که‌فیلمی اهمیتی‌چنین‌به‌روزنامه می‌دهد وبه آن‌همچون آوردگاه‌نبردی بی‌امان برای به زانودرآوردن غولی با نام حقیقت نایافته و پنهان مینگرد . سخن آخر ، پاکولا با مردان رئیس جمهور نقش در خورتوجه وپراهمیت مطبوعات را در روزگار مابه صراحت گوشزد میکند .

داستین هوفمن در نمائی از فیلم تمام مردان رئیس جمهور

صحنه‌ای از فیلم پول تو جیبی اثر تروفو

پول توجیبی ـ اثر تروفو

نگرشی مکرر به‌دنیای بچه‌ها

کارگردان: تروفو ـ سوزان شیفمن.

بازیگران: فیلیپ گلدمن ـ ژولین‌له‌کلو.

دنیای بچه‌ها وبررسی آن همیشه، برای تروفو مسئله جذابی بوده است از «چهارصد ضربه» که لحنی مایوس‌کننده دارد تا همین فیلم آخر او «پول توجیبی» که خوشبینانه‌تربود به دنیای بچه‌ها نظر افکنده است.

باوجودهمه‌ی شیرینکاریهای تروفو در این فیلم و شکار لحظات بسیاری از عکس ـ العمل‌های طبیعی بچه‌ها و علیرغم لحن ساده‌اش، فیلم مابین «چهارصد ضربه»و«بوسه های‌دزدیده‌شده» اثری‌سرگردان باقی میماند وکمی هم سردر گم. پرداختن‌به زندگی‌خصوصی بچه‌ها را از چهار صد ضربه گرفته است وترسیم تکامل بچه‌ها بسوی دوران بلوغ را از بوسه‌های دزدیده شده، در واقع فیلم ترکیبی است از این دو کارتروفو، هرچند که خود وی در این میان نامشب آمریکایی را هم به میان کشیده است‌اماباهمه‌ی ارادت‌تروفو به هیچکاک اینجا تاثیر پذیری وی از استادش آنچنان مشهود نیست که تاثیرپذیریش از سر زندگی و نشاط غریزی فیلم ساز بزرگ هموطنش «ژان ـ رنوار» اگر چه همیشه‌اینطور بوده است اما اینبار تعمدخود تروفو بیشتر احساس‌میشود.

چرا که شاید اینجا دیگر تروفو سراغی ازآن حسابگری های هیچکاکی «عروس سیاه‌پوش» نگرفته است و بیشتر دوست داشته تا بالبداهه کار کند اگر چه سقوط کودک را مهیج می‌بیند اما آن را به‌طنز شیرینی بدل میسازد اگر چه مرکزیت دادن به همه آدمهای فیلمش را همچنان از استاد به امانت گرفته است اما درنهایت، چهار چوب کارش این را نمی‌گوید.

تصحیح :

در شماره‌دیروز عنوان گزارش دبیر کل جشنواره جهانی فیلم تهران، را گزارش به وزیر فرهنگ و هنر در مراسم گشایش پنجمین‌جشنواره جهانی تهران» بود که‌متاسفانه کلمه «به» آن در عبارت چاپی افتاده بود. با پوزش بدین وسیله تصحیح میشود.

بیژن امکانیان

«درسواوزالا» طبیعتی درهیأت آدمی

درسواوزالا

کارگردان اکیراکوراساوا

فیلمنامه اکیراکوروساوا یوری‌ناگی‌بین .

بازیگران : یوری سولومین، ماگزیم‌مونزوک

« درسواوزالا » ساخته‌ی اکیرا کوروساوا افتتاحیه‌نیکوئی برای پنجمین جشنواره جهانی فیلم تهران بود .

فیلمساز برگزیده دوره‌ی طلایی سینمای ژاپن وبرنده اول‌فستیوال و نیز ۱۹۵۳بخاطر فیلم معروف راشومون ، این بارفیلم« درسواوزالا » را برای شوروی ساخته است .

اگر کوروساوا در هفت سامورایی به بازسازی تاریخ گذشته کشورش بخاطر معنا بخشیدن به آن پرداخته بود و یادر «دودسکادن»که‌درجشنواره سوم بنمایش درآمد ، به قلب جامعه‌اش نفت‌زده بود این‌بار به همان سادگی و حتی‌بی‌آلایش‌تر از همیشه ، تصویرگر غریزی جداناشدنی‌بشر از طبیعت است ومطرح کردن این مسئله بزرگ که آزادی و آسایش انسان در پناه کدامین خواست او به ابدیت می پیوندد : برطبیعت خصمانه نگریستن یاجزئی از آن بودن .

«درسواوزالا» جزئی‌ازطبیعت است، بهتر بگوئیم خود طبیعت است . آتش همیشه در کنار او ، پایش برروی آب وباد در کمین‌اش. « درسواوزالا » را که‌خودنفس‌طبیعت‌است‌هراسی‌از عناصر طبیعی نیست ، این‌پدیده ها راهمه «مرد» میپندارد و مقتدر . درواقع « کاپیتان » که برای تجسس و تحقق‌و شناخت طبیعت پای‌به‌دامان جنگل انبوه نهاده است دربرخوردبا«درسو» نفس طبیعت را رویاروی دارد، مگرنه اینکه (درسو) بهنگام گم‌کردن‌راه وی را ازمرگ‌نجات میدهد و تنها وسیله‌اش نیز در اینراه شاخ و برگ زمین است ودستهای خلاقش.حتی زمانیکه درحال غرق شدن است درواقع خود را ، به نیروی خویشتن نجات میدهد اوست که میگوید کدام درخت رابايد برید و به آب‌انداخت .

حضور کاپیتان محقق وافراد گروهش ـ که مسافران موقتی این راهند ـ تنها بهانه‌ای‌برای کوروساوا بوده تا به عمق شخصیت تنها اماپرتوان«درسو» دست یابد مردی که بیشترچون یک اسطوره می‌نماید باهمه‌ی رازورمزش .

دید واقعگرای کوروساوا که در «دودسکادن» قدری اغراق‌آمیز می‌نمود اینجا جلای‌دیگری یافته است .

اینجا تنها طبیعت درمد نظر است اما این باعث نمیشود تاکوراساوا دلبستگی هایش را نسبت آدمیان نادیده انگارد ، آدمیانی که درنده خویی‌شان ، درنده خویی ببر را تحت‌الشعاع قرار میدهد .

«درسو» مقهورطبیعت نمی شود و برخلاف تصورش ببر قاتل او نیست ، آدمها اورا میکشند بخاطردستیابی‌به‌تفنگش درواقع از همان زمان که‌او به شهرآلوده شده و نابینایی‌اش اورا از اصل خویش منحرف کرد او ازبین رفته بود و این مفهوم درنهایت چیزی نیست‌جز ستایش طبیعت که همچنان‌پاک وبیگناه باقی میماند و نمای پایانی فیلم نیز که‌چوب‌درختی‌ـ عصای درسو ـ اکنون نمایانگر قبر اوست براین معنا .

فیلم با تمامی ساختمان ساده‌اش آکنده از تضاد و پر فوق‌العاده زیبا و با احساس است واین بویژه‌درجاهایی‌است واین بویژه درجاهایی است که فیلمساز قصد داشته تادر نماهای باز رودررویی مستقیم انسان و طبیعت را بنمایاند .

اما اینجا نشانی از آن تحرک چشمگیر « هفت سامورائی» نیست . نماها طولانی‌تر وریتم کندتراست اما همین باعث‌شده تافلیم از حسی غنی برخوردار شود ودیگر اینکه شاید فیلمساز بزرگ ژاپن پس از اینکه دست به خودکشی زد و نجاتش‌دادند دیگر رغبت چندانی به خوشبین بودن ندارد ، فیلم هایش بیشتر از یاس حکایت دارد وریتم کارهایش کندترشده است .

پایان هفت سامورایی با همه‌ی تلخی غمگنانه‌اش به بهار ختم میشد اما حالا نگاه میکنم به پایان غم‌انگیز «درسواوزالا» که مرگ را رودررو دارد .

شرکت سهامی کشاورزی ودامپروری سفیدرود چشم اندازی از یک مجتمع کشت وصنعت

شرکت سهامی کشاورزی و دامپروری سفید رود به امر شاهنشاه آریامهر بصورت یک مجتمع کشت و صنعت در ده‌هزار هکتار از اراضی مشروب از سد شهبانو فرح در ضلع غربی شهرستان رشت، از سال ۲۵۲۵ فعالیت خود را آغاز نمود و در مطالعات اولیه اهداف زیر در برنامه عمرانی طرح گنجانیده‌شد:

۱ـ تولید وعرضه محصولات دامی‌بصورت بهداشتی‌واستاندارد نمودن آن.

۲ـ ترویج کشاورزی و دامپروری مکانیزه.

۳ـ صنعتی نمودن تولید محصولات کشاورزی و دامی.

۴ـ عمران وآبادی منطقه‌ای‌به وسعت ۱۰۰۰۰ هکتار از اراضی بیشه زار وجنگلی.

۵ـ آموزش و تربیت نیروی انسانی متخصصین، مبارزه باکم کاری وبیکاری وافزایش سطح تخصص.

۶ـ تولید وافزایش سطح رفاه از طریق خدمات مختلف وافزایش قدرت خرید.

۷ـ افزایش تولید در واحد سطح وافزایش آگاهی و بینش اقتصادی، جلوگیری از مهاجرت روستانشینان بشهرها و ایجاد تحول در زمینه کشاورزی و دامپروری سنتی در منطقه تحت پوشش.

سازمان تولیدی مجتمع‌شرکت سهامی کشاورزی و دامپروری سفید رود بعنوان یک واحد بزرگ کشت و صنعت بافعالیتهای تولیدی در واحدهای تخصصی کشاورزی‌ـ پرورش‌گاو ـپرورش طیور ـ پرورش ماهی براساس اصل تمرکز در مزارع بنیان نهاده شد.

کشاورزی در این شرکت که‌در حال حاضر با پوششی بوسعت معادل ۳۶۰۰ هکتار میباشد.

۴۵ درصد از مواد غذایی مورد نیاز مزارع دامپروری تامین میگردد وکلیه‌عملیات کشاورزی‌در شرکت سفید رودبروش مکانیزه و صنعتی انجام می‌پذیرد وتدارک این مزارع بوسیله لابراتوارهای خاک شناسی دفع آفات نباتی ، هواشناسی و مزارع آزمایشی انجام میگیرد. فعالیت قسمت کشاورزی در تامین انواع علوفه سبز و خشک وسیلو شده جهت قسمتهای مختلف دامپروری میباشد. وباتوجه به شرایط سخت اقلیمی استان‌گیلان وکوتاه بودن فصل کشاورزی ازمشکلترین وبارورترین کوششهای تولیدی در مراحل، کشت و داشت و برداشت میباشد.

پرورش گاو

این بخش که عهده‌دار تولید شیر بروش صنعتی میباشد. از سال ۲۵۲۷ آغاز بکار نموده‌است در طی این سالها بابهره‌گیری از مدرنترین تکنیک‌ها و همگام با پیشرفت گاوداری در جهان روش های گوناگون پرورش گاو و نژادهای مختلفی را به تجربه گرفته است و در ابتدا باپرورش نژاد هلشتاین در دو واحد۶۴۰ راس و ۳۳۰ راسی شروع‌بتولید شیر نموده است.

در حال حاضرمزرعه گاوداری شرکت بانگاهداری جمعا ۱۹۰۰ راس گاو شیری، تلیسه، گوساله ماده‌و گوساله پرواری فعالیت مینماید. و تولید شیر روزانه‌آن از ۹۰۰ راس گاو شیری در حدود ۱۴ تن میباشد. وسالیانه نیز از این واحد ۲۰۰ تن‌گوشت نیز عرضه میگردد واحد جدید دامپروری با یک مزرعه ۱۰۰۸ راسی، گاو شیری و ۶۵۰ راس گوساله در پایان سال ۲۵۳۵ آماده بهره‌برداری خواهد شدکه با شروع این واحد تولید شیر روزانه به حدود ۳۰ تن درروز افزایش مییابد. وبابرنامه‌های آینده تولید شیر روزانه تا سال۲۵۳۸ به یکصد تن افزایش خواهد یافت بارکوردگیری برنامه‌ای نتیجه عاید گردیده میزان شیر تولیدی گاوشیری در سال معادل ۵۲۵۵ تا ۵۸۲۰ کیلو گرم میباشد که در مقام مقایسه با سایرواحد های گاوداری ایران و جهان ، حائز اهمیت است.

دوشیدن شیر در مزارع گاو‌داری شرکت‌سفیدرود باجدیدترین سیستم وتکنیک شیردوشی که‌قادر است در یکزمان ۲۴۰ راس گاو شیری را شیردوشی نماید، انجام میگیرد. شیر دوشیده شده از طریق‌کانالهای ارتباطی‌بدون‌دخالت دست به تانکرهای سردخانه‌دار منتقل شده و شیر سرد سپس‌با تانکرهای مجهز جهت پاستوریزاسیون به کارخانه حمل میگردد.

روش نگاهداری گاو درشرکت با تغییر نظام سنتی و بهره‌مندی از روشهای صنعتی و نکات‌زیر نتیجه گردیده است:

۱ـ هزینه تولید کاهش‌یافته است.

۲ـ تولید شیر در واحد سطح افزایش یافته است.

۳ـ واحد تغذیه جهت تولید یک لیتر شیر کاهش یافته.

۴ـ شیر از نظر بهداشتی کیفیت مطلوبی را دارا میباشد.

۵ـ تولید شیروعرضه گوشت گوساله پرواری نیازهای‌تغذیه های منطقه را تامین و گوشه‌ای از نیازهای تغذیه‌های پایتخت را نیز زیر پوشش قرار میدهد.

۶ـ از تلفات بی‌رویه دام و بهدر رفتن سرمایه با پیشگیری‌به موقع ومایه‌کوبیهای‌لازم‌جلوگیری بعمل آمده است.

تاسیسات مجتمع مرغداری ۳میلیون واحدی و کشتارگاه

مرکز پرورش مرغ مادر

این مرکز که ظرفیت آن ۵۰۰۰۰ مرغ‌مادراست در سال حدود ۵میلیون‌تخم مرغ‌جوجه کشی تولید مینماید . این‌بخش از ۴ واحد تاسیساتی مجزا از یکدیگر تشکیل شده که هر واحد شامل ۲ آشیانه۸سالن و هر سالن به چهار قسمت مساوی تقسیم شده است .

کلیه تجهیزات این مرکز که شامل : تهویه ، تغذیه‌مرغان آب آشامیدنی و تنظیم حرارت داخل سالن ها ونور می‌باشد اتوماتیک و بوسیله تابلو های کنترل در خارج سالن تنظیم میگردد .

سیستم نگاهداری مرغ‌روی بستر و در آشیانه های‌بسته انجام میگیرد و مرغ ها جمعا مدت ۱۵ ماه درداخل این‌سالن ها نگاهداری شده و در این مدت از هر مرغ در حدود ۱۴۶٫۹۸ تخم مرغ بدست می آید .که از این تعداد تا حدود ۱۲۶٫۷۲ عدد آن نطفه دارو برای جوجه‌کشی‌متناسب‌است.

از تعداد ۱۲۶٫۷۲ بطور متوسط تا حدود ۱۰۴٫۰۶ قطعه جوجه یک روزه تولید میگردد .

جهت‌نطفه‌دارنمودن تخم‌مرغ ها برای هر ۱۰۰ قطعه مرغ بطور متوسط ۱۰ قطعه‌خروس در گله ها میگردند تخم مرغ های جمع آوری شده روزانه پس از درجه بندی‌وسلکسیون با کامیون های مخصوص به قسمت جوجه کشی انتقال می یابند .

احداث مرکز پرورش مرغ مادر در شرکت سپیدرود نیاز مبرم به تخم مرغ جوجه کشی را جهت واحد پرورش از خارج کشور منتفی نموده‌است و ضمن توسعه‌گسترش صنایع مرغداری بخشی از نیاز های پروتئینی مملکت را در داخل کشور برآورده مینماید .

قسمت جوجه کشی

ظرفیت تولیدی این قسمت در حال‌حاضر حدود۳۷۰۰۰۰۰ قطعه جوجه یک روزه در سال میباشد . و سال آینده بانصب دستگاه های جدید به ۶میلیون قطعه جوجه یک روزه درسال افزایش خواهد یافت در این بحث تخم مرغ های دریافتی از مرغ‌مادر بوسیله جدیدترین دستگاه های جوجه کشی که در آن رطوبت حرارت‌وتهویه بطور خودکار تنظیم میگردد بعد از ۲۱ روز به جوجه یک روزه تبدیل و به سالن های پرورش جوجه گوشتی انتقال داده میشود .

۳ـ قسمت پرورش جوجه گوشتی

این قسمت درحال حاضر با دو واحد مرغداری دومیلیون واحدی و مرغداری یکمیلیون واحدی سلیمانداراب مستقل‌از یکدیگر ، فعالیت مینماید. و سالیانه در حدود ۳۲۰۰ تن گوشت مرغ تولید و به بازار عرضه میشود :

سیستم پرورش در آشیانه های بسته و بروش کاملا اتوماتیک انجام میگیرد .

بدین ترتیب هر جوجه یک روزه که بطور متوسط ۳۸گرم وزن دارد . پس از مدت ۵۶ روز به وزن ۱٫۶۵۰ گرم می رسد و در این قسمت بطور متوسط در هر متر مربع۱۵ـ ۱۸ جوجه پرورش داده می شود .

تغذیه ،نور و حرارت‌بطور اتوماتیک تنظیم گردیده‌و بدین ترتیب با صرفه جویی‌در تعداد کارگر و تولید گوشت در واحد سطح کمتر و کاهش ضریب تبدیل غذا به گوشت‌با هزینه های اندک تولید بیشتر را حاصل نموده است بابرنامه آینده ظرفیت قسمت پرورش به حدود ۴٫۰۰۰٫۰۰۰ قطعه جوجه گوشتی‌در سال‌افزایش یابد مرکز پرورش مرغ‌گوشتی در حال‌حاضر به راندمان‌بیش از ۱۰۰ کیلوگرم مرغ‌زنده‌درهر مترمربع در سال دست یافته است .

تاسیسات کشتارگاه و سرد خانه

جوجه های گوشتی پس‌از طی دوره پرورش جهت ذبح و بسته‌بندی بطریق بهداشتی به قسمت کشتارگاه انتقال داده میشود در این‌قسمت که‌ظرفیت آن کشتار ۸۰۰ قطعه مرغ‌زنده در ساعت است‌کلیه مراحل‌ذبح ـپرکنی ـ خارج کردن امعاء احشاء ـ درجه بندی گوشت بطریق اتوماتیک و زنجیری انجام میگیرد و پس از بسته بندی بصورت تازه یا یخزده برحسب نیاز بازار باکامیون های مجهز سردخانه دار به مراکز توزیع گوشت مرغ‌حمل میگردد .

باتوجه به افزایش ظرفیت قسمت های پرورش مرغ در آینده با نصب دستگاه های مدرن استفاده از سیستم های پیشرفته ظرفیت تولیدی‌کشتارگاه را افزایش بخشیده و علاوه بر عرضه گوشت مرغ بصورت قطعه‌ای وبسته بندی فرآورده های دیگری از قبیل گوشت دودی ـ مرغ‌سالامی مرغ‌ـ سوسیسون و کالباس مرغ به بازار عرضه خواهدگشت.

مجتمع‌مرغداری شرکت‌سفید رود در طی ۶ سال فعالیت در زمینه مرغداری صنعتی‌توانسته است با افزایش روند تولید گوشت در واحد سطح‌پاسخ گوی بخشی از نیاز های پروتئین مملکت باشد .

رشد نابسامان جمعیت ونیز محدود بودن وروشهای‌تولیدگوشت قرمز و عدم تکافوی تغذیه‌ای سایر منابع تولیدی حیوانی واز سوئی مرغوب بودن کیفیت گوشت ماهی وارزش غذای آن باعث استقبال روزافزون جمعیت از گوشت‌ماهی گردید .

شرکت سپیدرودبه‌یاری‌گروهی از کارشناسان باتجربه و پس از تحقیقات بسیار روشی رابه‌محک تجربه گذارد . که بدین ترتیب وبا استفاده از آب شیرین تولید و تکثیر انواع ماهیان را در دریاچه های مصنوعی آغاز نمود . وبهمین منظور درابتدا ، قسمت پرورش ماهی درواحد های کوچک (۱۸ هکتار) اقدام به پرورش گونه‌های از خانواده کپورماهیان که شامل کارپ فلس‌دار و نیم‌فلس ـ کارپ علفخوار (آمور) کارپ‌نقره‌ای ـ کارپ پیشانی پهن میباشد آغاز نمود و چون نتایج بدست آمده از پرورش گونه‌های فوق‌رضایت‌بخش بوده ، فعالیتهای تولیدی این بخش درطی ۵ سال در سطحی معادل ۸۵۰ هکتار متمرکزگردید . که این رقم درطی ۳ سال آینده به ۱۴۵۰ هکتار افزایش‌خواهد یافت . و برداشت ماهی نیز در آینده به ۴۰۰۰ تن درسال افزونی خواهد یافت .

احداث دریاچه در شرکت سهامی کشاورزی ودامپروری سفیدرود آبیاری بخش مهندسی زراعی شرکت بوسیله ماشین‌آلات سنگین‌نیز نظر متخصصین‌باتجربه انجام می‌پذیرد .

این‌دریاچه‌ها از دیواره های خاکی محصور میگردند که کف و دیواره‌های آن تسطیح وشیب‌های لازم درآن بوجود می‌آید .

در قسمت تکثیر با استفاده‌از روش تلقیح مصنوعی تخم بدست آمده از ماهیان مولد بارورگردیده. لارو بدست آمده ازتخم‌لقاح شده پس از جذب کیسه زرده وآمادگی جهت دریافت غذای‌طبیعی‌به‌استخر های مخصوص نگاهداری‌لاروتاسن ۱ ماهگی منتقل میگردند در این زمان وزن ماهی حدود ۲ـ۳ گرم میباشد . لاروهای یکماهه از این پس به دریاچه های دیگری که جهت نگاهداری ماهی تاسن ۶ ماهگی است منتقل و پس از طی این مرحله‌بدریاچه های‌مخصوص پرورش حمل میشوند ماهی در سن ۱۷ـ۱۸ ماهگی آماده عرضه ببازار است که در این هنگام‌وزن متوسط آن درحدود ۲ کیلوگرم میباشد .

درطی مراحل فوق تغذیه ماهی بصورت مصنوعی و طبیعی انجام می‌پذیرد . یعنی موادغذائی شامل علوفه سبز برای ماهی (آمور) و نیز کنسانتره‌که‌حاوی موادپروتئینی وویتامینهای لازم میباشد و جهت گونه های دیگر مورداستفاده قرار میگیرد.که‌بوسیله‌قایقهای مخصوص درسطح آب‌دریاچه‌پراکنده‌میشود. صیدماهی معمولا از پائیز آغاز وتا اواخر زمستان ادامه دارد .و بطور متوسط از هرهکتار درسال حدود ۴ تن‌ماهی برداشت‌میگردد.

تجربیات بدست آمده ازفروش انواع‌ماهیانیکه‌دراین‌شرکت‌پرورش داده میشود نشان داده است که گوشت این نوع ماهیان بعلت تغذیه صحیح ورعایت اصول بهداشتی نه تنها از نظر غذایی دارای کیفیت و مطلوب است ، بلکه دارای طعم لذیذ و شرایط مناسب جهت طبخ میباشد.

بخش پرورش ماهی شرکت سفیدرود قادر است دراندک‌زمانی باتولید و تکثیر فراوان پاسخگوی نیاز فزاینده جمعیت به پروتئین حیوانی باشد . شرکت سهامی کشاورزی ودامپروری سفیدرود که دراین صنعت پیشگام‌است،درآینده با احداث مراکز دودخانه و کارخانه کنسرو ـ سازی وسردخانه فرآورده های مختلف ماهی را در تمام‌اوقات‌سال دراختیار بازار ایران قراردهد.

شرکت سهامی کشاورزی و دامپروری سفیدرود صید سالیانه خود را درتاریخ ۱۷٫۸٫۲۵۳۵آغاز وامسال باتولید ۱۲۰۰ تن ماهی سهمی بسزا درتامین گوشت سفید درایران دارد .

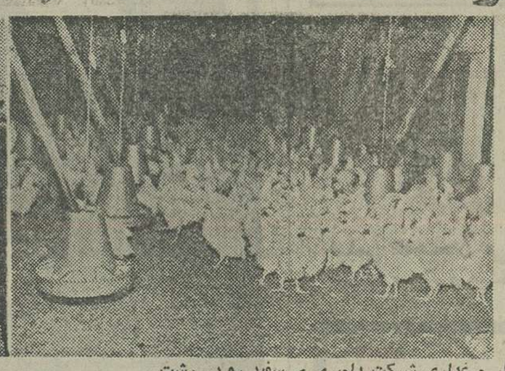

نمودار مرغداری شرکت دامپروری سفید رود ـ رشت

یک ماهی آمور صید شده از دریاچه‌های مصنوعی شرکت دامپروری سفید رود

صید ماهی‌در دریاچه‌های‌مصنوعی‌شرکت دامپروری سفید رود

محدوده اراضی تحت فعالیت شرکت دامپروری سفید رود

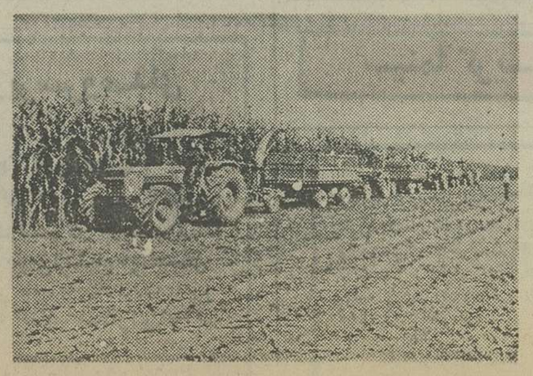

برداشت از مزارع ذرت درشرکت سفید رود رشت.

گاوداری نمونه شرکت دامپروری سفید رود رشت

سینما حافظ : ورق برنده

درسال ۲۰۰۰ بکش تازنده بمانی

★ فیلمی که‌میلیونها دلاربخاطر صحنه‌پردازی‌آن خرج شده است
★ پرفروش ترین فیلم سال ۱۹۷۶ آمریکا
★ فیلمی که‌در تمام آمریکا واروپا بمدت‌شش ماه با استقبال بی‌نظیری‌روی‌پرده بزرگ‌ترین‌سینماهابوده‌است

آغازهفته سوم درسینماهای

ریولی ـ سانترال

دیوید کارادین ـ سیمون گریفیت در فیلم رنگی

مسابقه مرگ در سال ۲۰۰۰

دیسمی عظیم ، پرخرج ، پرانتریك

سینما بولوار

ازفردا صبح

باردیگر یك شاهکار افتخار آمیز بمعرض نمایش می میگذارد
برنده ۵جایزه‌سپاس برای بهترین کارگردان ـ بهترین سناریو ـ بهترین بازیکن زن و مرد ـ دو دیپلم افتخار ازمجمع منتقدین فیلم‌ایرانی برای بهترین کارگردان و سناریو و شرکت‌درفستیوال مسکو

مالو

فیلمی که هر علاقمندسینما باید حتما آنرا تماشا کند.

صاحبان صنایع و بازرگانان کشور

الاخاء

تنها مجله عربی زبان ایران
از گروه نشریات مؤسسه اطلاعات
با داشتن نمایندگی در اکثر کشورهای عربی
روزهای شنبه منتشر میشود

سینما کسری : سرزمین محکوم

برنامه سینماها

تماشای فیلمهائی که باعلامت(×) مشخص‌شده برای اشخاص کمتر از ۱۸ سال ممنوع است

★ ابنبات چوبی ـ رنگی ـ نرمن‌ناکس
گلدن‌سیتی (۶۶۳۲۶۹) ۱۱ـ۱ـ۳ـ۵ـ۷ـ۱۰ر۹
شهرتماشا (۹۲۸۶۸۶) ۳۰ر۱۱ـ۱ـ۳۰ر۲ـ۳۰ر۴ـ۵ـ۷ر۳۰ـ ۹ر۴۵
★ (×) اعترافات شیشه‌پاککن ـ رنگی ـ لیندا هیدن
پ.ب (۸۲۹۶۴۱) ۱۰ـ۱۲ـ۲ـ۴ـ۶ـ۸ـ۱۰
★ ایرما خوشگله ـ رنگی ـ شرلی‌مکلین
تخت‌جمشید (۶۵۲۵۵۰) ۱۱ـ۳۰ر۲ـ۵ـ۷ر۳۰
ساعت ۱۰ بزبان انگلیسی
★ پلیس مداکار ـ رنگی ـ مورگان‌پل
اطلس (۳۱۸۱۱۸) ۹ـ۱۱ـ۱ـ۳ـ۵ـ۷ـ۹
★ پانولو ـ رنگی ـ ژراربلن
رویال (۸۲۹۷۸۵) ۱۰ـ۱۲ـ۲ـ۴ـ۶ـ۸ـ۱۰
★ باروت ـ رنگی ـ سینماسکوپ
ستاره (۵۳۹۷۲۱) ۹ـ۱۱ـ۱ـ۳ـ۵ـ۷ـ۹
★ (×) پرستار خصوصی ـ سینماسکوپ ـ رنگی
اریا (۳۱۹۸۸۴) ۹ـ۱۱ـ۱ـ۳ـ۵ـ۷ـ۹
★ تنها رقیب کلی ـ راه سیاه
پردیس (۳۰۴۲۵۹) ۹ـ۱۱ـ۱ـ۳ـ۵ـ۷ـ۹
★ جاکرتا ـ رنگی ـ عمرشریف
مارشتیک (۶۶۸۴۶۱) ۱۱ـ۱ـ۳ـ۵ـ۷ـ۱۰ر۹
★ جهنم سوزان در آلاسکا ـ رنگی ـ داکمکلور
پلازا (۶۴۴۲۵۵) ۱۰ر۱۱ـ۱۵ر۳ـ۱۵ر۵ـ۱۵ر۷ـ۱۰ر۹
سهیلا (۳۱۶۴۲۴) ۳۰ر۱۰ـ۳۰ر۲ـ۳۰ر۴ـ۳۰ر۶ـ۸ر۳۰
مراد (۷۵۳۳۸۲) ۹ـ۱۱ـ۱ـ۳ـ۵ـ۷ـ۹
ری (۵۲۲۵۷۸) ۱۰ـ۱۲ـ۲ـ۴ـ۶ـ۸
★ حماسه جوهامر ـ سینماسکوپ ـ رنگی
درو ازمطلائی (۳۵۲۱۶۰) ۹ـ۱۱ـ۱ـ۳ـ۵ـ۷ـ۹
★ حمله کوسه ـ سینماسکوپ ـ رنگی
کریستال (۳۱۷۶۷۵) ۹ـ۱۱ـ۱ـ۳ـ۵ـ۷ـ۹
★ امپایر ـ جشنواره جهانی فیلم تهران
★ دیاموند ـ جشنواره جهانی فیلم تهران
★ پارامونت ـ جشنواره جهانی فیلم تهران
★ پولیدور ـ جشنواره جهانی فیلم تهران
★ سینه‌موند ـ جشنواره جهانی فیلم تهران
★ آتلانتیک ـ جشنواره جهانی فیلم تهران
★ چهار سوار ـ سینماسکوپ ـ رنگی
خرم (۹۵۷۱۷۶) ۱۰ـ۳۰ر۱۲ـ۳۰ر۲ـ۳۰ر۴ـ۳۰ر۶ـ۸ر۳۰
★ چهار سوار بی‌آرام ـ هشت گلادیاتور
نادر (۳۱۴۴۹۵) ۹ـ۱۱ـ۱ـ۳ـ۵ـ۷ـ۹
★ (×) دیدار با شیطان ـ رنگی ـ مارکلستر
رادیوسیتی (۶۴۳۳۲۰) ۱۵ر۱۱ـ۳۰ر۳ـ۳۰ر۵ـ۳۰ر۷ـ۹ر۳۰
★ دختری بنام جسی ـ رنگی ـ ساندرادی
پولیدور (۸۹۲۷۳۱) ۳۰ر۱۱ـ۳۰ر۱ـ۳۰ر۳ـ۳۰ر۵ـ۷ر۳۰ـ۹ر۴۵
★ راز ـ بهمن مفید ـ شیراندامی ـ پرستو
اسپا (۶۴۲۹۰۹) ۱۱ـ۱ـ۳ـ۵ـ۷ـ۱۵ر۹
رکس (۳۱۸۲۴۲) ۳۰ر۱۰ـ۳۰ر۲ـ۳۰ر۴ـ۳۰ر۶ـ۸ر۳۰
شهوند (۳۵۴۰۴۰) ۹ـ۱۱ـ۱ر۴۵ـ۴ـ۱۵ر۶ـ۸ر۳۰
نیتون (۷۶۰۱۳۶) ۹ـ۱۱ـ۱ـ۳ـ۵ـ۷ـ۹
لیدو (۵۴۱۲۸۲) ۱۰ـ۱۲ـ۲ـ۴ـ۶ـ۸ـ۱۰
ژاله (۳۰۴۱۲۰) ۳۰ر۱۰ـ۳۰ر۲ـ۳۰ر۴ـ۳۰ر۶ـ۸ر۳۰
توسکا (۵۳۹۰۴۴) ۳۰ر۱۰ـ۳۰ر۲ـ۳۰ر۴ـ۳۰ر۶ـ۸ر۳۰
المپیا (۹۲۶۷۹۷) ۹ـ۱۱ـ۱ـ۳ـ۵ـ۷ـ۹
پاسارگاد (۳۴۲۷۸۲) ۹ـ۱۱ـ۱ـ۳ـ۵ـ۷ـ۹
چرخ‌فلک (۹۵۰۵۵۸) ۱۰ـ۱۲ـ۲ـ۴ـ۶ـ۸
★ راه اژدها ـ رنگی ـ بروس‌لی
تاج (۳۱۳۸۶۴) ۱۰ـ۱۲ـ۲ـ۴ـ۶ـ۸ـ۱۰
★ ریسک بزرگ ـ سینماسکوپ ـ رنگی
متروپل (۳۱۹۴۱۰) ۹ـ۱۱ـ۱ـ۳ـ۵ـ۷ـ۹
★ ریسک بزرگ ـ ماسیس و غول‌سیاه
فلور (۵۲۸۰۹۶) ۹ـ۱۱ـ۱ـ۳ـ۵ـ۷ـ۹
★ زخمی‌گرفتار ـ رنگی ـ راکش‌روشن
همای (۳۱۱۶۶۹) ۳۰ر۱۰ـ۳۰ر۲ـ۳۰ر۴ـ۳۰ر۶ـ۸ر۳۰
★ سرزمین محکوم ـ رنگی ـ سیدنی‌پواتیه
کسری (۸۲۶۹۳۹) ۱۰ـ۱۲ـ۲ـ۴ـ۶ـ۸ـ۹ر۴۵
★ ستیز عقابها ـ تنگسیر
اسمان‌ابی (۳۴۱۶۶۸) ۱۰ـ۱۲ـ۲ـ۴ـ۶ـ۸
★ شکار در شهر ـ سینماسکوپ ـ رنگی
برلیان (۳۹۳۵۳۵) ۹ـ۱۱ـ۱ـ۳ـ۵ـ۷ـ۹
★ (×) عشق مثلث ـ رنگی ـ سینماسکوپ
بولوار (۶۵۵۲۹۲) ۱۱ـ۱ـ۳ـ۵ـ۷ر۱۵ـ۹ر۱۵
★ فرار از ترس ـ رنگی ـ دیویدهمینگر
شهرقصه (۶۲۷۲۹۰) ۱۱ـ۳۰ر۲ـ۵ـ۳۰ر۷ـ۱۰
★ قاصدک ـ نوش‌آفرین ـ سعید راد
اروپا (۳۰۳۱۷۰) ۳۰ر۱۰ـ۳۰ر۲ـ۳۰ر۴ـ۳۰ر۶ـ۸ر۳۰
میامی (۷۵۴۳۲۹) ۱۱ـ۱ـ۳ـ۵ـ۷ـ۹
مولن‌روژ (۷۵۲۹۲۹) ۱۱ـ۱ـ۳ـ۵ـ۷ـ۹
الوند (۳۵۶۵۳۸) ۱۰ـ۱۲ـ۲ـ۴ـ۶ـ۸ـ۱۰
کیهان (۵۴۶۳۶۰) ۹ـ۱۱ـ۱ـ۳ـ۵ـ۷ـ۹
نیاگارا (۶۶۵۳۰۷) ۱۱ـ۱ـ۳ـ۵ـ۷ـ۹
شهرام (۸۴۴۵۴۹) ۱۱ـ۳۰ر۲ـ۳۰ر۴ـ۳۰ر۶ـ۸ر۴۵
سیلوانا (۳۶۳۷۷۷) ۱۱ـ۳ـ۵ـ۷ـ۹
ارانوس (۵۲۷۹۷۱) ۳۰ر۱۰ـ۳۰ر۲ـ۳۰ر۴ـ۳۰ر۶ـ۸ر۳۰
شرق (۵۳۴۰۲۴) ۳۰ر۱۰ـ۳۰ر۲ـ۳۰ر۴ـ۳۰ر۶ـ۸ر۳۰
آستارا (۲۷۴۰۲۲) ۳۰ر۱۰ـ۳۰ر۲ـ۳۰ر۴ـ۳۰ر۶ـ۸ر۳۰
مارلیک (۹۶۳۶۱۶) ۱۱ـ۱ـ۳ـ۵ـ۷ـ۹
★ (×) گناه و رهائی ـ رنگی ـ دیاناکیائر
شهرفشنگ (۶۴۷۷۷۷) ۱۱ـ۱ـ۳ـ۵ـ۷ـ۱۰ر۹
★ گروه گبیت ـ رنگی ـ هنری‌سیلوا
رادیوسیتی (۶۴۳۳۲۰) ۱۵ر۱۱ـ۳۰ر۳ـ۳۰ر۵ـ۳۰ر۷ـ۹ر۳۰
★ گناه معشوقه‌داشتن ـ رنگی ـ بیالونکار
سیلورسیتی (۲۶۱۲۰۵) ۱۱ـ۱ـ۳ـ۵ـ۱۵ر۷ـ۹ر۳۰
★ کلکتزن خوشگله ـ ملک‌مطیعی ـ شورانگیز
انیورسال (۹۲۶۹۵۳) ۱۱ـ۱ـ۳ـ۵ـ۱۵ر۷ـ۳۰ر۹
ایران (۳۱۶۳۵۴) ۳۰ر۱۰ـ۳۰ر۲ـ۳۰ر۴ـ۳۰ر۶ـ۸ر۳۰
سایتا (۳۵۲۴۴۲) ۱۰ـ۱۲ـ۲ـ۴ـ۶ـ۸ـ۱۰
پاسیفیک (۷۵۳۳۱۱) ۳۰ر۱۱ـ۳۰ر۱ـ۳۰ر۳ـ۳۰ر۵ـ۷ر۳۰ـ۹ر۳۰
نیسفون (۹۵۸۸۸۲) ۹ـ۱۱ـ۱ـ۳ـ۵ـ۷ـ۹
رنگین‌کمان (۷۵۶۷۶۰) ۹ـ۱۱ـ۱ـ۳ـ۵ـ۷ـ۹
پرسپولیس (۵۳۸۰۸۳) ۱۰ـ۱۲ـ۲ـ۴ـ۶ـ۸
دریا (۳۴۱۷۴۶) ۹ـ۱۱ـ۱ـ۳ـ۵ـ۷ـ۹
کارون (۹۵۵۱۶۵) ۳۰ر۱۰ـ۳۰ر۲ـ۳۰ر۴ـ۳۰ر۶ـ۸ر۳۰
موناکو (۷۳۵۵۷۶) ۱۰ـ۱۲ـ۲ـ۴ـ۶ـ۸
آستارا (۲۷۴۰۲۲) ۳۰ر۱۰ـ۳۰ر۲ـ۳۰ر۴ـ۳۰ر۶ـ۸ر۳۰
★ مبارزمگر ـ رنگی ـ چارلزبرونسون
گلدیس (۶۲۸۷۱۳) ۳۰ر۳ـ۳۰ر۵ـ۳۰ر۷ـ
★ مسابقه مرگ در سال ۲۰۰۰ ـ رنگی ـ دیویدکارادین
سانترال (۹۲۸۶۸۶) ۱۱ـ۱ـ۳ـ۵ـ۷ـ۱۵ر۹
ریولی (۷۵۷۷۷۷) ۱۱ـ۳۰ر۳ـ۳۰ر۵ـ۳۰ر۷ـ۳۰ر۹
★ (×) مرواریدسیاه ـ سینماسکوپ ـ رنگی
پارک (۳۱۹۶۳۷) ۹ـ۱۱ـ۱ـ۳ـ۵ـ۷ـ۹
★ ماموریتی برای اژدها ـ سرت را بدزد رفیق
البرز (۳۰۴۲۵۸) ۳۰ر۸ـ۱۲ـ۳۰ر۳ـ۷ـ۳۰ر۸
★ نگهبان شب ـ درکبوگارد ـ شارلوتراملینگ
آتلانتیک (۸۹۷۱۷۱) ۳۰ر۱۱ـ۳۰ر۱ـ۳۰ر۳ـ۳۰ر۵ـ۷ر۳۰ـ۹ر۴۵
★ ورق برنده ـ رنگی ـ سونیل‌دات ـ سارابانو
حافظ (۳۹۱۰۷۴) ۳۰ر۱۰ـ۳۰ر۲ـ۳۰ر۴ـ۳۰ر۶ـ۸ر۳۰
★ یاکوزا ـ رنگی ـ رابرت‌میچام
کاپری (۹۲۸۴۰۱) ۱۱ـ۴۵ر۲ـ۵ـ۱۵ر۷ـ۳۰ر۹
★ ستانس انگلیسی
گلدیس ساعت ۳۰ر۹ (مبارزه‌مگر)

سینما کریستال : حمله کوسه

اطلاعیه پتروگاز

نظربه تغییر محل دفترمرکزی ازمشترکین محترم گمنا داریم برای درخواست گازباشماره های زیر تماس‌بگیرید.
جنوب شرق‌تهران ـ۳۵۶۷۷۷ـ ۳۵۹۸۲۹ شرق تهران و منطقه نارمك ۷۳۲۷۶۹ـ ۷۳۲۷۶۸ بقیه مناطق‌تهران ۹۵۲۲۲۷ـ۹۵۲۴۳۹ .

شرکت پترو گاز

آقایون ، خانوما ، مواظب باشین تواین دوره زمونه کلفت‌ها پولدار نشن اماآگه شدن‌باید فیلم وقتی«کلفت پولدارمیشه» رابببینین تامتوجه بشین‌که ....

دومین برنامه انتخابی سینمای مجلل

سیلورسیتی (قلهك)

جاده قدیم شمیران

ازفردا صبح — برای اولین‌بار فقط دراین‌سینما

ادوین فنک درفیلم

وقتیکه کلفت پولدار میشه

تماشای این فیلم برای اشخاص کمتراز ۱۸ سال ممنوع است

شروع سانسها ۱۱صبح ـ۱ـ۳ـ۵ـ ۱۵ر۷ ـ۹ر۳۰
بعداز ظهر
تلفن ۲۶۱۲۰۵ سینما سیلورسیتی قلهك همه‌روزه بلیط‌رزرو مینماید.
سینما سیلورسیتی (قلهك) با پارکینك مجهزواختصاصی

ازفردا صبح درگروه سینمائی

پلازا ـ سهیلا
ری ـ مراد

فیلمی که‌هیجان می‌آفریند ،غوغا میکندومدت دوساعت شمارا سرگرم میکند

قدرت زنها

تماشای این فیلم برای اشخاص کمتراز ۱۸ سال ممنوع است

اطلاعیه مهم وپرسروصدای

سینما کریستال

سینما کریستال فردا شب در همین روزنامه و همین صفحه اطلاعیه مهمی‌انتشارخواهدداد که ما علاقمندان واقعی سینما رادعوت‌میکنیم آنرا با دقت زیاد مطالعه کنند. منتظراین‌اطلاعیه باشید.

ازامشب فقط در

سینمارویال

یك‌اثر داغ‌سکسی باسوژه‌ای بی‌نظیرواستثنائی

ازفردا صبح فقط در

سینما حافظ

نمایش دهنده محصولات استثنائی سینمای هند

ازفردا صبح فقط در

سینماهمای

نمایش دهنده محصولات استثنائی سینمای هند

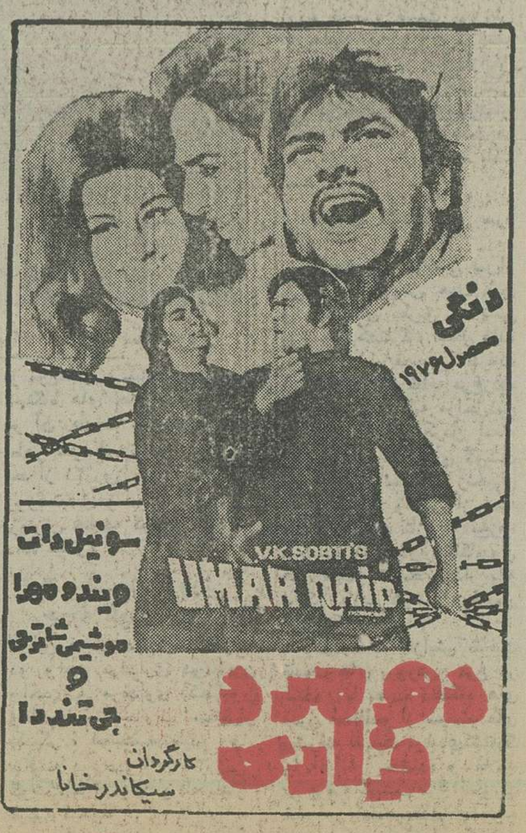

ازامشب درقویترین گروه سینمائی پایتخت

اونیورسال ـ پاسیفیک ـ ایران سایتا ـ تیسفون
رنگین کمان ـ موناکو ـ پرسپولیس ـ کارون
دریا ـ وآستارا (تجریش)

درودگر فیلم تقدیم میکند

ناصرملك‌مطیعی . بهمن‌مفید . شورانگیز طباطبائی

کلکتزن خوشگله

برای هر هکتار برنجکاری ۱۵ هزار ریال مساعده پرداخت خواهدشد

هر تن برنج چهار هزار و پانصد تومان از برنجکاران خریداری میشود

مزارع برنج در استانهای شمالی، بتدریج بصورت اراضی هندسی درمی‌آید که در آن بکار گرفتن ماشین های نشاکاری آسانتر خواهدبود. عکس بالا یک شالیزار برنج نمونه است که با همکاری شالیکاران بصورت یکپارچه درآمده و باکرت بندیهای زراعی، کشت نشابوسیله ماشین انجام شده است.

دولت حداقل قیمت خرید برنج را تضمین کرد

اقتصاد جهان

علل سقوط لیره استرلینگ

لندن ـ آسوشیتدپرس ـ بانک انگلستان با ارائه ارقام و اسنادی اعلام کرد که شرکت ها و کمپانیهای بزرگ تجاری انگلیس با حدزیادی به سقوط موقع لیره استرلینگ در بورس‌های بین‌المللی کمک کردند. وازطرفی با ایجاد اخلال در تلاش های دولت مبنی بر کنترل لیره استرلینگ سودهای کلان نصیب خود ساختند.

ارقام ارائه شده توسط بانک انگلستان نشان داد که وام‌داده شده توسط بانک به بخش خصوصی در ۵ هفته گذشته ۶۵۰ میلیون پوند بوده درحالی که درچهار ماه قبل ازاین‌مدت میزان وام اهدایی بانک به‌بخش خصوصی انگلیس از ۴۶۰ میلیون پوند تجاوز نکرده‌بود.

بنظر مقام های بانک انگلستان صاحبان شرکت‌ها و کمپانیهای تجاری انگلیس با بوجود آوردن موقعیت‌های تجاری کوتاه‌مدت برای پوند توانستند ازرهگذر سقوط های پی‌درپی این پول سودهای کلان بدست آورند.

ازسوی دیگر بنظر صاحبنظران اقتصادی انگلیس بالا رفتن میزان وامی که بانک انگلیس در ماه اکتبر دراختیار بخش خصوصی قرار داد سبب شد که میزان عرضه پوند بطرز بیرویه‌ای بالارفته ازاین راه نیز لیره استرلینگ زیان های شدید تحمل کند.

بنظر صاحبنظران اگر در هفته‌های آتی نیز بخش خصوصی همچنان به‌اقدام های زیان‌آور بحال پوند ادامه‌دهد سقوطهای بعدی موقع لیره استرلینگ حتمی خواهدبود.

ترقی مواد غذایی

واشنگتن ـ آسوشیتدپرس ـ وزارت کشاورزی امریکا ارزیابی کرده است که یک‌وعده غذا که چهار سال پیش فقط ۱۰ دلار برای یک‌خانواده متوسط امریکائی تمام میشد درحال حاضر ۱۴٫۶۴ دلار تمام میشود و پیش‌بینی صاحبنظران امور غذایی آن‌است که یکسال بعد یک‌خانواده امریکایی برای یک‌وعده غذا باید دست‌کم ۱۵ دلار بپردازند.

مسئله حادگرانی غذا ماکولات در جوامع امریکائی درکنفرانس سالانه چهار روزه وزارت کشاورزی امریکا درواشنگتن مطرح شدو قرار است تصمیماتی جهت چاره‌ئین آوردن قیمت های مواد غذایی اتخاذ گردد.

در گزارشی که تسلیم کنفرانس گردید همچنین گفته شدکه یک‌خانواده متوسط امریکائی ۱۷ درصد ازکل حقوق ودرآمد خودرا صرف‌خرید مواد غذایی میکند درحالیکه یک‌خانواده متوسط روسی ۳۷ درصد ازدرآمد خودرابه مواد غذایی اختصاص میدهد.

در گزارش پیش‌بینی شده است که کمی بهای خرده‌فروشی مواد غذایی دربازارهای امریکا درسال ۱۹۷۷ـ ۳ تا ۴٫۵ درصد افزایش خواهدیافت.

قرارداد اقتصادی شوروی ـ قبرس

نیکوزیا ـ رویتر ـ نمایندگان شوروی وقبرس مذاکراتی راآغاز کرده‌اندکه به‌احتمال بسیار به عقد قراردادراآغازجدیدهمکاری‌های‌اقتصادی‌وتجاری میان دوکشور ختم خواهدشد.

خبرگزاری رسمی جمهوری قبرس گزارش داد که در مذاکرات دوطرفه ریاست هیئت‌نمایندگی قبرس رامدیر کل‌وزارت بازرگانی قبرس برعهده دارد، درحالی‌که سرپرستی هیئت شوروی را تسیما کافه رئیس بخش تجاری اروپای غربی در وزارت بازرگانی شوروی است. قرارداد جاری حاکم بر روابط تجاری شوروی‌ـقبرس درسال ۱۹۶۱ بین دوکشور بسته‌شد. وباعقد قرارداد جدید در روزهای آینده مناسبات تجاری بین دوکشوروارد مرحله تازه‌ای خواهدشد.

معاملات مرکز کارگزاری بورس بانک اعتبارات صنعتی

گزارش مرکز کارگزاری بورس بانک اعتبارات صنعتی حاکیست که طی ششماهه اول سال جاری ۷۱۲ میلیون ریال سهام توسط این مرکز و ۱۱۹ شعبه بفروش رسیده و پذیره نویسی شده‌است.

ازاین رقم ۴۰۵ میلیون‌ریال سهام در محل بورس اوراق بهادار تهران بفروش رسیده، ۱۵۸ میلیون ریال‌سهام‌شرکت های عام در حال تاسیس‌پذیره نویسی شده و ۲۲ میلیون‌ریال سهام متعلق ببانک اعتبارات صنعتی به عموم مردم فروخته شده است و ۱۳۲ میلیون‌ریال سهام که متعهدان آن برای فروش نزد بانک باقیمانده گذاشته بودند بفروش رسانده است.

۸۰ میلیون ریال در بورس معامله شد

معاملات دیروز بورس اوراق بهادار تهران بالغ بر ۸۰ میلیون و ۷۱ هزار و ۳۰۹۹ ریال شد.

از این مبلغ ۲۳ میلیون و ۶۳۴ هزارو ۹ ریال‌مربوط به فروش اوراق قرضه دولتی بود و ۵۶ میلیون‌و ۴۳۷ هزار و ۳۰۰ ریال‌بقیه مربوط به فروش‌سهام بانک ها و واحد های تولیدی است.

معاملات دیروز بورس تهران بشرح زیر اعلام‌شد:

۵۰۰ سهم بانک ایران وعرب از قرار سهمی ۸۵۰ ریال.

۱۲۰۰ سهم بانک‌توسعه و سرمایه گذاری از قرار سهمی ۱۶۵۰ ریال.

۲۰۰ سهم بانک ساختمان ازقرارسهمی ۶۱۱۵ ریال.

۱۹۳۹ سهم بانک شهریار از قرارسهمی ۹۶۰۰ ریال.

۷۷۵ سهم‌بانک‌صادرات از قرار سهمی ۲۸۱۰۰ ریال.

۷۳۴ سهم سیمان صوفیان ازقرارسمی ۱۵۲۰۰ ریال.

۱۰۰ سهم ایران ناسیونال ازقرار سهمی ۲۲۳۰ ریال.

۵۰۰ سهم پارس الکتریک ازقرار سهمی ۱۸۲۰ ریال

۳۵۰ سهم‌سیمنتا ازقرار سهمی ۱۷۰۰ ریال.

۱۱۰ سهم شیشه قزوین ازقرار سمی ۸۶۰ ریال.

بازار تهران

افزایش مقداری عرضه دانه‌های روغنی

مقدار عرضه دانه‌های‌روغنی در چند روز اخیر خاصه‌کنجد شمالی، کرچک وشاهدانه افزایش یافته ولی بعلت‌افزایش مقدار تقاضا قیمتها نه تنها تنزل نکرده بلکه قیمت برخی ازدانه های روغنی ترقی کرده‌است.

قیمت کنجد شمالی کیلوئی ۷۵ ریال‌و جنوبی ۵۳ ریال، کرچک قزوین کیلوئی ۴۶ ریال، بزرگ پاک کرده باب صادرات کیلوئی ۲۹ ریال، خشخاش کیلوئی ۲۰ تا ۲۵ ریال وشاهدانه محصول اصفهان کیلوئی ۴۰ ریال است.

یکی از بازرگانان‌گفت: هنوز هم مقدار قابل توجهی از چند نوع دانه روغنی وارداتی از خارج از جمله کنجد وکرچک از هندوستان وافغانستان در کشور موجود میباشد وقیمت کرچک افغانی کیلوئی ۳۵ ریال وکنجد افغانی کیلوئی ۵۲ ریال وکنجد هندوستان کیلوئی ۶۵ ریال است.

این بازرگان افزود: سفارش خرید دانه‌های روغنی بعلت عرضه محصول نو کشور کاهش یافته است.

قیمت قهوه بازهم ترقی کرد

بازار قهوه همچنان ازرونق محسوسی برخوردار است و قیمت این‌فرآورده برای‌چندمین بار ترقی کرد. قیمت قهومخام سنگابور به کیلوئی ۴۰۰ تا ۴۱۰ ریال وقهوه اندونزی و افریقائی به کیلوئی ۳۷۰ تا ۳۹۰ ریال رسید.

یکی از بازرگانان به‌خبرنگار ما گفت: در کشورهای تولید کننده قهوه نیز قیمت این فرآورده مجددا ترقی کرده‌است و چون شایع است قیمت‌هابازهم ترقی خواهد کرد، ازاینرو خرید وفروش این محصول محدود شده است و بازهمپیش بینی میشود قیمت این فرآورده در تهران ترقی کند.

شیشه ساده سه روز تحویل میشود

بازار پررونق شیشه جام و افزایش تعداد خریداران این فرآورده موجب شده است تا از این هفته مدت تحویل‌شیشه ساده از طرف کارخانه‌ها از جمله کارخانه شیشه قزوین به مدت سه روز افزایش یابد.

موجودی شیشه مشجر در بازار وکارخانه‌ها زیاد است، ولی بیش از دو هفته است که موجودی شیشه ساده بسیاری از کارخانه‌ها بفروش رسیده‌و در چند روز اخیر مقدار تقاضا روی شیشه‌های جام ساده بیش از مقدار عرضه است.

چون قیمت شیشه درکارخانه های تولید کننده این محصول ثابت مانده، نوسان قیمت عمده فروشی هم زیاد نیست. ولی قیمت خرده فروشی و نصب شیشه اخیرا حدود ۵ تا ۱۰ در صد ترقی کرده است.

برای پیش‌گیری از زیانیکه بعلت قطع برق به کارخانه ها وارد میشود

صاحبان صنایع تقاضای نصب دستگاههای مولد برق کردند

تقاضا برای کسب مجوز نصب دستگاه های مولد برق‌درکارخانه ها از سوی صاحبان صنایع افزایش پیدا کرده است و در حال حاضر بیش‌از ۴۰۰ تقاضا از طرف واحد های صنعتی بوزارت صنایع و معادن رسیده است.

این تقاضا ها بدان جهت از طرف صاحبان صنایع، بوزارت صنایع و معادن ارائه شده که بعلت خاموشی های پی‌در پی و نوسان ولتاژ برق زیان های قابل توجهی به تولیدات این کارخانه ها وارد شده و موجب افزایش حجم ضایعات این کارخانه ها گردیده است. صاحبان صنایع خواستار آن شده‌اند که هرچه زودتر نسبت بصدور مجوزوپروانه های لازم برای نصب مولد برق دراین کارخانه ها اقدام شود. یک مقام آگاه دراین زمینه اظهار داشت: کلیه تقاضا های مزبور ازطرف وزارت نیرو تسلیم گردیده است.

یک مقام مسئول گفت: وزارت نیرو بهنام واحد های صنعتی اعلام داشته است که بانصب دستگاه های مولدبرق در مواقع اضطراری و قطع برق از نیروی داخلی استفاده کنند تادچار ضررو زیان نشوند.

بیشتر واحد حائی که تقاضای نصب مولدبرق کرده‌اند صنایعی هستند که در محدوده تهران یا شهر های بزرگ قرار دارند و از برق سراسری استفاده میکنند.

حاج حسین خیراندیش بازرگان نیکوکار یزدی

معادل ۳ میلیارد ریال از اموال خود را برای تأسیس دانشگاه مجهز در یزد اختصاص داد

طی مراسم پرشکوهی از از خدمات فرهنگی خیراندیش تجلیل شد

چهارمین مجتمع آموزشی خیر ـ اندیش در یزد افتتاح و پنجمین آن شروع بساختمان گردید

آقای حاج‌حسین خیراندیش با قطع نوار سه‌رنگ مدرسه‌راهنمائی افسرفضیلت را در نعیم‌آباد یزد افتتاح نمود.

معاون استانداری و مدیران‌کل بهداری و آموزش و پرورش استان یزد در عکس‌دیده میشوند.

بمنظور تجلیل و اظهار قدردانی ازخدمات شایسته فرهنگی آقای حاج حسین خیراندیش، بازرگان نیکوکار یزد مقیم بندرعباس، از طرف آقای دکتر نصرت‌اله طاهری مدیر کل اموزش و پرورش استان یزد مجلس‌باشکوهی در مدرسه راهنمائی (افسرفضیلت) درمحل نعیم‌آباد یزد برپاگردید.

در این مجلس شکوهمند بدوا آقای هاشمیان مدیر مدرسه راهنمائی پسران پس‌از خیرمقدم گزارش جامعی از ساختمان موسسات فرهنگی که با همت و هزینه آقای حاج حسین خیراندیش در نعیم‌آباد یزد بناگردیده‌و مورد بهره‌برداری قرار گرفته است ارائه داد و بنمایندگی‌ازطرف‌مردم حق‌شناس نعیم‌آباد تشکر و سپاسگزاری نمود.

بعد آقای طاهری مدیر کل آموزش و پرورش استان یزد طی بیانات پرشور و مشروح خود از خدمات شایسته و اقدامات خیرخواهانه آقای خیراندیش اظهار قدردانی‌نمود و گفت: مقام عالی وزارت آموزش و پرورش هم علاوه بر مردم حق‌شناس این شهر بر این‌خدمت ارزنده‌فرهنگی آقای خیراندیش ارج مینهد و تقدیر میکند و این مجلس باشکوه هم بهمین مناسبت است. وی آرزوی موفقیت بیشتر آقای خیراندیش را برای انجام خدمات ارزنده‌تری نموده و از آقای صدر محمدبیگی معاون استانداری یزد درخواست کرد تا در این اجتماع بزرگ نشان سپاس که از طرف وزارت آموزش وپرورش بمنظور قدردانی اهداء گردیده بود به آقای خیراندیش اعطا گردد، آقای دکتر طاهری ضمن‌بیانات خود بیک نکته اشاره نموده گفت:

دیروز که باآقای خیراندیش صحبت میکردم گفتم آقای خیراندیش، مجتمع فرهنگی شما در محل نعیم‌آباد مشتمل برکودکستان، دبستان ومدرسه راهنمائی پسرانه است که با همت و هزینه شما ساختمان و مورد استفاده کودکان و نونهالان و دانش‌آموزان است، بمصداق (الاکرام بالاتمام) آیا میل دارید یکمدرسه راهنمائی دخترانه هم بنا نهاده آنر خیر دیگری هم بجای گذارید؟ که خوشبختانه آقای خیراندیش با تبسم خاصی که حاکی از رضایت خاطر و استقبال گرم بود پذیرفت و اظهار داشت چون زمین آنهم موجود دارم امروز اولین کلنگ ساختمان آن وسیله معاونت محترم استانداری‌یزد بزمین‌زده خواهد شد ولازم میدانم بار دیگر از اینهمه لطف و همت عالی و بزرگواری اینمرد خودساخته‌و جوانمرد یزد آقای خیراندیش صمیمانه تشکر نمایم.

سپس آقای علی ایت‌اللهی خطیب دانشمند اموزش و پرورش طی بیانات مبسوطی از خدمات فرهنگی آقای خیراندیش تجلیل نمودوگفت:

آقای خیراندیش از مردان خودساخته‌ایست که از میان جامعه زحمتکش و با ایمان و فعال یزد برخاسته و با تلاش و کوشش شبانه‌روزی جوانی خود را در بندرعباس صرف و به اندوختن ثروت حلال پرداخته است و نظیر آقای خیراندیش درمیان طبقه متمول و متمکن‌یزدی انگشت شمار است ویزدی بوجود او افتخار میکند زیرا بسیاری از ثروتمندان یزدی هستند که سعادت انجام کارهائی نظیر کار خیراندیش را ندارند و امیدوارم از خواب غفلت‌بیدار شوند و از خیراندیش‌ها تاسی نمایند و بمصداق (باش تا صبح دولتش بدمد، کاین هنوز از نتایج سحر است). بطوریقین آقای خیراندیش برنامه‌های عالی‌تر و خیرخواهانه‌ای‌دارد که خدایش توفیق دهد...

سخنان آقای خیراندیش:

آنگاه آقای حاج حسین خیراندیش طی بیانات پرشور و مهیج خود اظهار داشت: در مجلس سخنوران و دانشمندان فرهنگی از بیان سخن‌عاجزم و از همه الطاف و بزرگواری سروران و دوستان و همشهریان عزیز صمیمانه سپاسگزارم که خدمت ناچیز مرا بزرگ پنداشته و اینگونه تجلیل‌نموده‌اند وبسیارخجل و شرمنده‌ام که اقایان صدر محمدبیگی، دکتر طاهری و آیت‌اللهی در صدد قدردانی از این خدمتگزار کوچک برآمده‌اند و از پیشگاه‌خداوند بزرگ میخواهم که توفیق‌انجام کارهای بهتر و ارزنده‌تر و پرثمرتری بمن عنایت فرماید....

آقای خیراندیش بدنباله‌بیانات خود افزود: درست بیاددارم که در بندرعباس روزی مدیران دو مدرسه‌ایکه فرزندانم درآنها بتحصیل اشتغال داشتند مرا در رهش، ومن اولا با نهایت افتخار پنجاهمین سال شاهنشاهی شکوهمند دودمان جلیل پهلوی‌را تبریک عرض مینمایم و ثانیا در اجرای منویات عالیه رهبرعالیقدر از بذل مالو جان دریغ نداشته، نه تنها پیشنهاد ساختمان مدرسه راهنمائی دخترانه و یکباب کتابخانه را تعهد واقدام مینمایم بلکه بخواست خداوند متعال ودر ظل توجهات شاهنشاه عظیم‌الشان و فرهنگ پرور ایران نسبت به ساختمان وتهیه تجهیزات موسسات عالی‌پیشقدم خواهم‌بود.

نطق معاون استانداری

بعد آقای صدر محمد بیگی معاون استانداری یزد طی‌سخنان خود از اقدامات خیر خواهانه و مراتب شاهدوستی و نوعپروری و انسانیت وفداکاری‌آقای‌خیراندیش اظهار خوشوقتی و قدردانی نمود وآنگاه نشان سپاس‌و احکام آن راکه بنابر پیشنهاد آقای دکتر طاهری ازمقام‌عالی‌وزارت آموزش و پرورش اهداء گردیده بودبه ایشان اعطاءنمودو بنابردرخواست اهالی نعیم آباد، آقای صدرمحمد بیگی وعده مساعد داد که نسبت به اسفالت جاده عمومی وپرجمعیت نعیم آباد و احداث خیابان اقدام خواهد کرد.

دراین وقت در میان ابراز احساسات شدیدشاهدوستی‌حضار بنابر تقاضای معاون استاندار، مدرسه راهنمائی پسرانه افسر فضیلت باقطع نوار سه رنگ وسیله آقای خیر اندیش افتتاح گردید واین مدرسه وکودکستان و دبستان خیر اندیش موردبازدید و توجه و تشکر عموم قرارگرفت.

آقای حاج حسین خیراندیش طی مذاکره‌ای به خبرنگار ما اظهار داشت، یکروز دردفتر کار آقای اخوان سودآورمدیر عامل‌شرکت صنعت نخاور که مضویت آن را نیز دارم نشسته بودم وبحث و صحبت پیرامون انجام امورخیریه و فرهنگی بعمل آمد. در نتیجه وقتی متوجه شدم که دوائر اقدام خیر خواهانه آقای‌اخوان سودآور حداقل ۲۰۰ نفر از دانشجویان از بورس تحصیلی ایشان استفاده نموده و درخارج از کشور به تحصیل خود ادامه میدهند، از ساختمان این ۵ موسسه‌آموزشی مجهز وسیله‌این خدمتگزارکوچک مردم، واقعا خرسنده شدم و با اعتقاد وایمان کامل‌به ۵ الناس علی ملوکهم ۵به پیروی ازمنویات عالیه و مقدس شاهنشاه آریامهر در صدد انجام کار های بزرگ و عالیتری برآمدم و باتوجه به‌نیاز مردم استان یزد که حدود ۳۵۰ هزار نفر جمعیت دارد، اولا یک میلیون متر مربع زمین مرغوب بارزش ۳ میلیارد ریال‌را اختصاص به ساختمان دانشگاه یزد داده و ثانیا حاضرم کلیه اموال خودرادسوای‌مزینه تحصیلی ۲ فرزند، که‌در بندر عباس است و مبلغ قابل توجهی خواهدشد بفروشم و باکمک مادی ومعنوی و ارشاد مقامات مرکزی و وزارت علوم‌و آموزش عالی بقیه هزینه دانشگاه یزدرا که‌معادل ۳ میلیارد دیگر برخواهدشد تامین و انشاءاله با ایجاد دانشگاه مجهز دریزد دیگر جوانان با استعداد ما بسا ناراحتی های زیاد اعم از مالی و خانوادگی و مسکن وغیره مواجه نخواهند گردیدو به آنچه که استحقاق داشته و داریم خواهیم رسید.

بنابر گزارش خبرنگار ما، آقای خیر اندیش یک کشاورز زاده از نعیم آبا دیزد است که در واقع وجودش غرور آفرین و افتخار آمیز است وکاش متمولین یزدی که‌در یزدوتهران وسراسر ایران زیاد هستند از افکاربلند وهمت عالی چنین کشاورز زاده میلیاردر یزدی قاسی میجستند و نسبت به عمران و آبادی و رفع کمبود های مردم این سامان هزادگاه خود، بپاس برخورداری از نعمت امنیت و اقتصاد سالم و غیره اقدام مینمودند. بنابر گزارش خبرنگار ما در روز جمعه ۲۸ر۸ر۳۵ طی‌مراسمی‌اولین کلنگ ساختمان مدرسه راهنمائی‌دخترانه نعیم آباد هم باحضور مدیر کل آموزش و پرورش استان یزد که با هزینه آقای خیر اندیش‌خواهد بود وسیله معاون استانداری‌یزد، بزمین زده شدو این پنجمین ساختمان مجتمع آموزشی آقای خیراندیش میباشد.

ضمنا چون آقای محمد حسین تجدد افتخارا در امر ساختمان این مجتمع آموزشی خیراندیش نظارت داشته و دارند هدایائی‌از طرف‌آقای خیراندیش‌تهیه‌ووسیله معاون استاندار یزد در این‌مراسم پرشکوه بایشان اهداء گردید و از زحمات ایشان در این مورد قدردانی بعمل آمد.

ازراست‌بچپ آقایان صدرمحمد بیگی، دکتر نصرت‌اله طاهری و حاج حسین خیراندیش هنگام اهدای نشان سپاس و احکام‌آنها.

از راست بچپ آقایان صدرمحمدبیگی، دکتر طاهری، خیراندیش و تجدد هنگام دریافت‌جایزه اهدائی آقای خیراندیش.

با استفاده از ۳۷ میلیارد و سیصد میلیون ریال وام:

بیش از ۲۰۰ هزار نفر از کارگران کشور صاحب‌خانه شدند

دکتر مجیدی رئیس کل بانک رفاه کارگران در اجتماع کارگران و صاحبان صنایع در شهر صنعتی البرز سخن‌میگوید، فرماندارقزوین ومدیر عامل شهر صنعتی البرز در عکس دیده میشوند.

در پانزده سال اخیر دویست هزارو هشتصدودو نفر ازکارگران کشور با استفاده ازسی‌و هفت میلیارد و سیصد میلیون ریال وام مسکن بانک رفاه کارگران صاحب خانه شده‌اند.

این مطلب را دکتر محمد مجیدی رئیس کل بانک رفاه کارگران درمراسم گشایش‌شعبه این بانک در شهر صنعتی البرز اعلام کرد. دکتر مجیدی که‌در اجتماعی از صاحبان صنایع و کارگران در سالن شعبه بانک سخن می‌گفت به برنامه های‌خانه سازی بانک‌برای کارگران کشور اشاره نمود وافزود:

بانک رفاه کارگران، دراجرای اوامر شاهنشاه آریامهر برنامه تامین مسکن کارگران را در سرلوحه برنامه های خویش‌قرار داده است، مجیدی آنگاه به برنامه های عظیم خانه سازی برای‌کارگران تبریز و مشهد و بوشهر و بندر عباس و کرمن و شاهی اشاره‌کردو گفت‌امیدواریم تاپایان امسال کارگران این شهرستان هاازخانه های‌کارگری استفاده کنند، همانطوری که کارگران اصفهان، شیراز، کرمانشاه و زاهدان در خانه‌های کارگری زندگی میکنند.

بعدآقای عطائی نماینده‌کارگران شهر صنعتی البرز خوشوقتی‌هفده هزار کارگر بیمه شده این شهر صنعتی را ازگشایش شعبه بانک رفاه کارگران اعلام کرد وگفت غیر از شهرهائی که آقای‌رئیس کل بانک اشاره کردند درهمین شهر صنعتی البرز هم با همکاری بانک رفاه کارگران خانه های کارگری ساخته شده است ولی این تکافوی نیاز روز افزون‌شهر صنعتی البرز را نمی دهد. آقای مهندس نوربخش مدیر عامل‌شهر صنعتی البرز در همین زمینه‌سخن گفتو قرارشدبا همکاری‌مسئولان شهر صنعتی البرز و بانک رفاه کارگران برنامه خانه سازی‌برای کارگران این شهر صنعتی مورد مطالعه قرار گیرد.

هنر و مردم

تلویزیون

برنامه های تلویزیونی زیر از طرف سازمان رادیوتلویزیون ملی ایران اعلام شده است مسئولیت هرگونه تغییر در ساعات وچگونگی برنامه‌ها با آن سازمان است .

برنامه اول کانال ۷

سه‌شنبه

۱۷ـ۰۰ اخبار
۱۷ـ۱۰ برنامه کودکان
۱۸ـ۲۰ بهداشت
۱۸ـ۵۰ اخبار ورزشی
۱۹ـ۰۰ موسیقی کلاسیک
۱۹ـ۳۰ دانش
۲۰ـ۰۰ اخبار وتقویم تاریخ
۲۰ـ۴۰ مرد اول ـ سریال جدید ایرانی
۲۱ـ۴۰ ادب امروز
۲۲ـ۱۰ داستان پلیس

برنامه نیمروز چهارشنبه

۱۲ـ۰۰ اخبار
۱۲ـ۰۵ بیمارستان عمومی
۱۲ـ۳۰ دانش
۱۳ـ۱۰ لنسر
۱۴ـ۰۰ اخبار

برنامه دوم کانال ۹

رنگی

سه‌شنبه

۱۹ـ۰۰ موسیقی و اسلاید
۱۹ـ۳۰ خانواده والتونها
۲۰ـ۲۵ برنامه‌ای از گروه تحقیق
۲۰ـ۴۰ اخبار
۲۱ـ۰۰ فیلم مستند ایرانی
۲۱ـ۳۰ برنامه‌ای از واحد نمایش
در پایان : اخبار

برنامه بین‌المللی کانال ۵

سه‌شنبه

۱۴ـ۳۰ فیلم
۱۶ـ۰۰ خلاصه اخبار
۱۶ـ۰۵ بوچ‌کسیدی
۱۶ـ۳۰ خیابان سه‌سامی
۱۷ـ۵۵ شو دیپوتی‌داوگ
۱۸ـ۰۵ آن‌دختر
۱۸ـ۳۰ سرآشپز فرانسوی
۱۹ـ۰۰ اخبار
۱۹ـ۲۵ چشم بیننده
۱۹ـ۵۰ فیلم سینمائی :
۲۱ـ۳۰ افراد خانواده
۲۲ـ۰۰ اخبار
۲۲ـ۳۰ هاوائی پنج‌صفر
۲۳ـ۲۰ تسخیرناپذیران

تجلیل از استاد حسن کسایی

در جریان نهمین جشن فرهنگ و هنر دراصفهان از استاد حسن کسایی تجلیل شد .

دکتر سپنتا استاد دانشگاه اصفهان تحت عنوان اصالت درهنر و موسیقی و نقش آن در زیربنای تاریخ و فرهنگ ملت ما ، سخن گفت و انواع‌موسیقی به‌خصوص موسیقی عرفانی رادر ایران تشریح کرد، وی سپس به رابطه نوازنده باساز و موسیقی پرداخت واز حسن کسایی بعنوان استاد مسلم (نی) درایران نام برد وگفت: کسائی بازماندهیک‌مکتب ومنش ایرانی است که‌نتیجه‌اش شور و عشقی است که از ساز او بگوش میرسد ، کسائی از دیدگاه ادبیات هنری ، نقطه عطفی در تاریخ موسیقی ایران است .

در پایان استاد کسایی گوشه‌هایی از دستگاه های موسیقی ایرانی را نواخت و تاج اصفهانی‌با آواز او را همراهی کرد .

در پایان زاد استاندار اصفهان هدایایی که‌از طرف فرهنگ و هنر تهیه شده بود به کسائی و تاج اهداء کرد .

باشد تا اداره تئاتر ...

گروههای اعزامی نقالی و نمایشنامه های‌عامیانه یا روحوضی که بمدت ۲۰ روز به مناسبت جشن فرهنگ وهنر به روستا های استان مرکزی فارس و خوزستان مسافرت کرده بودند به‌تهران بازگشتند. گزارش ها حاکی از استقبال روستائیان به این موضوعات بوده است که البته توجه مردم بی‌دلیل نیست‌زیرا کمبودوسایل تفریحی و فعالیت های هنری در روستا ها وجوددارد . روابط عمومی‌اداره برنامه‌های تئاتر خوددراطلاعیه‌ای نوشته است : «باشد تا اداره برنامه های تئاتر وزارت فرهنگ و هنر با اعزام هرچه بیشتر این گروه ها،گام موثری درپیشبرد هدفهای فرهنگی بردارند.»

موفقیت یك فیلم

م . صفار نویسنده مطبوعات که‌با فیلم خورشید در مرداب کارسینمایی خودرا آغازکرد، تاکنون موفق‌شده‌سه‌فیلم‌سینمایی بسازد . دومین فیلم او هیاهو بود که‌بهروز به‌نژاد و سپیده بازی میکردندو آخرین فیلمش که هم‌اکنون براکران عمومی سینماهاست ، قاصدک نام دارد که هفته اول نمایش فروش خوبی داشته است رقمی در حدود ۷۳۰ هزار تومان .

پشت پرده روی پرده

سرقت در موسیقی

رضا سبحان‌تلفن کردو گفت: سراینده ترانه قصه تنهائی که وفائی خوانده من هستم و آهنگش‌راحسن‌اعتمادی ساخته است، اما دوستان همه‌جا گفته‌اند ونیز بر روی نوارهای کاست نوشته‌اند که این‌ترانه را محمد علی بهمنی سروده و آهنگش را حسین صمدی ساخته است .در صورتیکه شعر را من سه سال پیش گفته‌ام وطی گفتگوهائی‌که بارادیو کرمانشاه و تهران داشته‌ام، در باره این شعر صحبت کرده‌ام اما حالا آقایان تمام امتیازات شعر وآهنگ را بنام خودشان ثبت کرده‌اند.

چند بیت از شعر قصه تنهائی را می خوانید:

کاشکی دو چشم تو در انتظار من بود
کاشکی دلت عاشق بیقرار من بود
کاشکی بجای سایه سیاه دوری
جلوه آرزوی من کنار من بود
قصه ما قصه‌تنهائیه
راستی چه دنیائی ، چه دنیائیه . . .

زن

● «سپیده»ستاره‌فیلمهای‌فارسی‌که‌درحال حاضر «زن» ساخته‌ی یوسف ایروانی از وی آماده نمایش است قبل از این شایعه روابطش بایک کارگردان معروف‌و متاهل بر سر زبان‌ها بود که خود وی‌نیز بطور ضمنی وجود این روابط رااعتراف کرده بود.

بهرحال اینروزها « سپیده» به اتفاق یک هنرپیشه معروف و متاهل در محافل هنری دیده میشود که موجب بروزشایعات دیگری در باره روابطش بااین هنرپیشه معروف شده است.

امشب در تلویزیون

ساعت ۲۰ر۴۰ برنامه شبکه « مرد اول»

امشب دومین قسمت از سریال جدید ایرانی مرد اول به کارگردانی پرویز صیاد پخش میشود .

در قسمت اول بهادرخان بخاطر اینکه صاحب اولاد شود زن جوانی‌را به‌همسری می‌گیرد .

زن اول او ، از این بابت سخت آشفته میشود و به کمک دایه تصمیم می‌گیرد که زن دوم را نابود کند .

قسمت اول داستان آنجا به پایان رسید که زن دوم بهادرخان آش سمی‌را خورد. در این قسمت دنباله این‌ماجرا را خواهید دید .

در این مجموعه ، مهین شهابی ، رقیه چهره آزاد ، آزیتا لاچینی ، آتش‌خیر ، مینو شیراندامی ، گرشا ، شجاع زاده ، اسماعیل‌مهرابی، درویش ، گرجی ، گیتی‌جاه و عنایت بخشی‌شرکت‌دارند .

ساعت ۲۱ر۴۰ برنامه شبکه « ادیب امروز »

در این برنامه گوشه هائی از محافل ادبی در نهمین جشن فرهنگ و هنر نمایش داده میشود و در ضمن معرفی کوتاهی از رمان نویس کهن‌پرداز آمریکائی«سائول‌بلو» که جایزه ادبی نوبل امسال را برد انجام می‌گیرد و از شب شعر تالار نقش باحضور علیرضا نوری زاده و اصغر واقدی نیز فیلمی تهیه شده است که‌نشان‌داده میشود.

ساعت ۲۲ر۱۰ برنامه شبکه «داستان پلیس»

چند پلیس به قتل میرسند و فکر می‌کنند که مسئله تبعیضات نژادی مطرح است ولی بعد روشن میشود که قتل‌ها توسط گروهی انجام گرفته که به قاچاق اسلحه اشتغال دارند و سرانجام با دستگیری یکی از منشی های پلیس که با رئیس باند قاچاق اسلحه ارتباط‌دارد، قاچاقچیان بدام می‌افتند .

ساعت ۱۹ر۳۰ برنامه دوم « قصه عشق »

« جان» نیمه های شب در دهکده مشغول گردش است و متوجه میشود که شمعی‌در خانه پندرتون روشن است ، او متعجب میشود . و در تعقیب می‌فهمد که جینی‌دختر پندرتون فرار کرده است و ...

ساعت ۲۱ برنامه دوم « فیلم مستند ایرانی »

در اطراف دریاچه رضائیه اجتماعی از فلامینگوها یا پرندگان آتشین زندگی می‌کنند . این پرندگان معمولا در جزیره های کوچک‌دریاچه بسر می‌برند وبا کوچکترین احساس بیگانگی محل زندگی خود را ترک می‌کنند .

فیلم مستندامشب‌بکارگردانی علی تدین و فیلمبرداری رضا جلالی و حسن قلی‌زاده‌انجام گرفته است .

ساعت ۲۱ر۳۰ برنامه دوم « شناسائی تئاتر»

در این برنامه که با همکاری شهناز مهدوی و ایرج زهری از واحدنمایش‌تلویزیون و حسین پرورش ازدانشگاه تهران تهیه شده است درباره تولدبرشت نمایشنامه نویس مشهور آلمانی و آثارش‌صحبت خواهد شد و قسمتهائی از اثر های او نمایش داده میشود .

شوهر کردن ، ..

بقیه از صفحه ۷

تواند از طریق پیداکردن یک شوهر خوب و مناسب‌و احیانا پولدار بهترین زندگی را برای خود فراهم کند چرا به هزار و یک در بزند که مثلا مزه استقلال و آزادی رابچشد؟

از صحبت های دختر ها چنین نتیجه‌می‌شود که اصولا کمتر دختر ایرانی حاضراست تصویر ها و الگو های سنتی را که راجع به ازدواج وجود دارد دوربریزد و در حقیقت در قالب چنین الگو هایی خود را امن و امان حس میکند .او در درجه‌اول به تامین‌اجتماعی ومادی که ازدواج بهمراه می آورد فکر میکند و بهمین دلیل نیز اغلب در آرزوی شوهری با تیتر تحصیلی چشمگیر،چون دکتر یا مهندس‌است ، ازطرفی زمانی که چشم باز کرده است در اطراف خود الگو های مشخص و معینی دیده و در حقیقت باور کرده است که وظیفه مسری و مادری‌تنها هدف و مسئولیت و نقشی‌است که یکزن میتواند در اجتماع داشته باشد . بنابر این تعجبی نیست اگربمحض اینکه‌احساس میکند بزرگ‌شده است بفکر شوهر بیافتد و در حقیقت رشد و تکامل خود را مترادف باکلمه شوهر بداند .

نوری کسرایی : اندوهگین در غم‌از دست دادن فرزند

نوری کسرائی هنرپیشه فیلمهای فارسی‌و بازیگر فیلم‌شازده‌احتجاب چندروز پیش در بیمارستان مهر تهران نوزاد نارسی بدنیا آورد. نوزاد دختر که شش ماه و نیمه بدنیا آمده بود ،پس ازچهار روز زندگی دردستگاه مخصوص سرانجام نتوانست خود را با محیط خارج ازرحم مادر هماهنگ کند و در بیمارستان درگذشت . نوری کسرائی که اوائل هفته‌پیش بدلیل دردو ناراحتی شدیدزایمان به بیمارستان مهر منتقل‌شده بود، انتظار تولد نوزاد را در اواسط بهمن ماه میکشید ، اما جنین‌دو ماه و نیم زودتر از موعدمتولد شد.

نوری کسرائی پس از تولد نوزاد نارس ، بقدری ناراحت‌شد که بحالت اغماء افتاد .

نوری هنوز از فوت نوزاد خبر ندارد .زیرامادر وخواهرش برای آرام نگهداشتن وی ،این خبر را از او کتمان کرده‌اند بقرار اطلاع‌هیچکدام‌از هنرپیشگان فیلمهای فارسی برای عیادت از نوری کسرائی به بیمارستان نرفته‌اند .

طلاق بعد از پیوند و آدم و حوا

مسعود اسدالهی که پیش‌از این مجموعه های «پیوند وآدم‌و حوا » را از او دیده‌ایم اینک درکار تهیه یک مجموعه دیگر تلویزیونی است بانام «طلاق » که درآن گروه‌زیادی‌ازبازیگران تئاتر نقشهائی راایفا کرده‌اند .

انتخاب اسمهائی برای‌سریال تلویزیونی همچون پیوند و آدم و حوا و طلاق نشان دهنده تاکید ذهنی اسداللهی براین مساله است ، مساله ازدواج ، طلاق و چیزهائی ازاین‌قبیل... اما ماجرای سریال طلاق که گویا تاکنون ۱۰ قسمت آن فیلمبرداری شده است پیرامون زندگی چند خبر نگاردور میزند واسدالهی خودش نیز بنقش یک خبرنگار ظاهر شده است نقش مقابل اسدالهی را در این سریال ژیلا سهرابی بازی میکند که هنرپیشه تئاتر است.

بهرحال اسدالهی بمناسبت زمان و کارهایش گاهی گریزی به سینما میزند ، و گاه نیز بسراغ تلویزیون می‌آید اما این‌بار پیدا نیست اسدالهی برای تلویزیون وتماشاگرانش‌چه حرفهائی دارد .

مستجاب‌الدعوه : هیچگاه‌سدراه‌دیگران نبوده‌ام

چندی پیش کمال‌الدین مستجاب‌الدعوه‌مسافرتی‌به‌اصفهان کرده بود. او در گفتگوئی با عبدالحسین جعفری خبرنگار اطلاعات در اصفهان ،حرفهایی زده است .که‌می‌خوانید :

«من در تمام طول خدمتم کوشیده‌ام‌که تا حدامکان راه را برای دیگرانی که خواسته‌اند فعالیت کنند ، هموار کنم وهیچ گاه این حق رابرای خودم قائل نبوده‌ام که سد راه ، دیگران باشم .

من از جمله کسانی هستم که خشتهای اول برنامه‌شما ورادیو را، گذاشتم ، این برنامه چهارده سال‌پرشنونده‌ترین برنامه‌رادیو ایران بود . یک جنگ کامل‌بود که در آن موسیقی ، شعر ، لطیفه ، مسابقه و ... وجود داشت و نویسندگان خوبی هم باما همکاری می‌کردند . درحالی که اجرای من‌ازاین برنامه موفق ترین بود بااصرار فراوان خودم را کنار کشیدم تامیدان را برای دیگران خالی کرده باشم و بعدبه عنوان یک شنونده رادیو همیشه آرزو میکردم، ایکاش برنامه های صبح جمعه کیفیت برتری داشته باشند ، اما متاسفانه چنین نشد ، باوجود این ، هنوز هم امیدوار هستم که این برنامه ارزش های خود را باز بیابد .

اما درچنین شرایطی بایدسوابق وموقعیت افراد نیز در نظرگرفته شود ، تا خدمتگزاران بیشتر تشویق بشوند و با صمیمیت بیشتری فعالیت کنند.

اطلاعیه مهم

باکارا

بعلت استقبال بیسابقه‌ای که از برنامه های فوق‌العاده باکارا بعمل آمده است بنا بدرخواست عده کثیری از مشتریان محترم که تاکنون نتوانسته‌اند از این برنامه ها دیدن نمایند این «شو» استثنائی‌برای مدت ۱۵شب دیگر تکرار میشود

هایده ستار

پونه مازیار

ستاره‌رقص آن کاراول
عربی زیباترین
سوزی برنامه
یاشار سکسی
جهان
نمایش سنتی تئاتر روحوضی
گروه «لوتس»
کمدین های محبوب‌انگلیسی
بالت دختران کره‌ای
بالت‌دختران انگلیسی‌در برنامه جدید

باکارا

تلفنهای رزرو ۸۹۵۱۷۷ـ ۸۰۸۲۰۸

گروندیگ تعمیرگاه شاوب‌لورنس تبدیل به سیستم جدید سکام‌نصب آنتن رنگی خارجی
۹۶۰۸۹۲

تلویزیون رنگی
دنیای رنگی فیلیپس واقعی تراست
PHILIPS

اطلاعیه
لُوه LOEWE
کلیه تلویزیونهای رنگی لُوه ساخت آلمان علاوه بردارابودن کامپیوتر مخصوص برای تنظیم سکام وپال ، مجهزبه سیستم سکام مخصوص ایران نیزمی باشند.
لُوه یك نام مطمئن درصنایع الکترونیکی آلمان غربی .
نمایندگی لُوه اپتا آلمان.

به همت هنرمندان ارجمندی چون
مهستی ـ گلپایگانی ـ نوش‌آفرین ـ جمال‌وفائی ـ لیلافروهر ـ عارف ـ ژاله‌فرح‌زادی ـ وفا ـ شجاعی ـ مازیار کمدین محبوب سیدکریم وباند آکروبات سلامی ۵شنبه ۱۱ آذرماه ۲۵۳۵ بزرگترین‌شوی سال به کارگردانی هنرمند ارجمند علی‌تابش‌در سالن انجمن دوشیزگان و بانوان اجرا میگردد
شروع ساعت ۵ بعدازظهر
بهاء بلیط ۴۰۰ ریال
فروش بلیط: بتهوون (چهارراه‌پهلوی)،انجمن دوشیزگان و بانوان (خیابان بهار ـ نبش‌نامجو)

تشکیل دوره جدید
کلاسهای علوم کامپیوتر
موسسه آموزش کامپیوتر آتومیشن « کامپیوتری نیك» همگام باپیشرفتهای سریع تکنولوژی وبمنظور تربیت نیروی انسانی‌متخصص مورد نیاز اقدام بتشکیل دوره‌جدید برنامه نویسی کامپیوتر نموده است. داوطلبان دیپلم ومدارك بالاتر میتوانند تاتاریخ ۳ر۹ر۳۵ جهت ثبت‌نام بمرکز آموزش خیابان پهلوی‌چهارراه امیراکرم ساختمان کوروش طبقه دوم مراجعه نمایند. تلفن ۶۴۹۳۵۸
آ ـ ۲۷۳۸۰

چین دیگر از شورشیان تایلند حمایت نمی کند

بقیه از صفحه ۸

گمراهی نشوند که قادرند سیاست تشنج ـ زدائی در رابطه با کشورهای مارکسیست را که در تایلند اقتباس شده بصورت معکوس در آورند و یا میتوانند در روابط تایلند با ویتنام یا چین و یا شوروی راه قهقرادر پیش گیرند. اگر کسی واقع بین باشد و امیدوارم که رهبران کنونی تایلند نیز چنین‌باشند بچشم خود خواهند دید که دگرگون کردن سیاست یاد شده بکلی غیر ممکن است مگر در صورتیکه بخواهند تایلند را به خطری بزرگ دچار کنند.

سئوال ـ شما که تقریبا مدت ۱۲ سال سیاست خارجی تایلند را اداره کرده‌اید و این دوره شایدسیاه ترین سالهای جنوب شرقی آسیا بوده ، آیا عقیده ندارید که اکنون زمینه و دلایلی وجود دارد که امروز حتی بیشتر از ده سال قبل بدبین باشید ؟

جواب ـ نه . اینطور فکر نمیکنم از نظروضع تایلند امکان اینکه تحت فشار قرار گیرد نزدیکترشده واین خطر تاپشت دروازه ما آمده است. ولی فکر نمیکنم که رژیمی نسبتانیرومندو شاید بتوان گفت تهاجمی نظیر دولت ویتنام بتواند هرگز امیدی به تسخیر تایلند داشته باشد . این لقمه‌ای است که برای بلعیده شدن بسیار بزرگ است . معهذا این گفته بدان معنی نیست که ما بتوانیم اجازه دهیم که‌از داخل فاسد شویم و یا بگذاریم که نیروهای مختل کننده ثبات وتفرقه اندازان همچنانکه دردوسال گذشته نشان دادند . به فعالیتهایشان ادامه دهند . از این گذشته برای تایلند این امکان وجود دارد که حتی از اندیشه بهبود و عادی کردن روابطش با کشورهائی نظیر ویتنام نیز غافل نماند . من سه سال قبل باعده‌ای از مقامات ویتنام جنوبی در پاریس ملاقات کردم و از مذاکرات خصوصی‌ام با آنان دریافتم که شاید درآینده فرصتی بوجود آید که رهبران دوکشور ما و آنها بتوانند یکدیگر رابهتر از گذشته درک کنند.

نیازمندیهای اطلاعات
تلفنی آگهی میپذیرد
۳۱۱۲۲۷-۳۱۲۴۱۳-۷تا۳۱۱۰۸۵

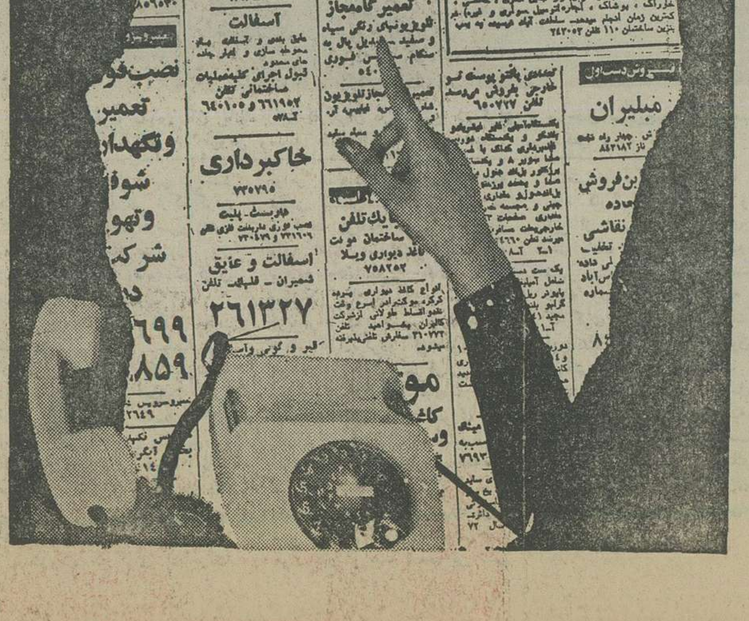

اهالی محترم تهران وشمیرانات
برای رفاه بیشتر شما شرکت اتوپودسانت پیروزی افتتاح شده این شرکت کلیه نیازمندیهای شما را از قبیل (تهیه لوازم و وسایل اداری ، خانگی ، خوراک ، پوشاک ، اجاره اتومبیل سواری و غیره) در کمترین زمان انجام میدهد. سعادت آباد خیابان سه بهشت ساختمان ۱۱۰ تلفن ۲۴۲۰۵۲
آسفالت
تعمیرگاه مجاز
خاکبرداری
اسفالت و عایق
۲۶۱۳۲۷
مبلیران

جدول ویژه شماره ۱۰۶۱

افقی:

۱ـ بندری در انگلستان ـ واضع فلسفه وحدت وجود ۲ـ به کار دردمند آید ـ هرفصل کتاب ـ همان سلمانی است ۳ـ تنگ نفس ـ اسم دوم هرکس ـ داغ کردن ـ وسیله ورزش در زورخانه ۴ـ شهری در جنوب ـ قسمت سکسی پا ـ پسوند مانند ـ حرف شرط ۵ـ اثر رطوبت ـ در کارش حاجت به استخاره نیست ـ زمانی از انواع کبوتر بود ۶ـ واحد زمانی در سال تحصیلی ـ مهرگذرنامه‌ـ ازکلمات ندا ۷ـ میدانی در پاریس ـ بدی و فساد ـ برای تولید برق میبندند ـ ۸ـ ماهی در سال خارجی ـ ماهی قرمز ـ حرفی در زبان موسیقی ـ از شهر خانه خدا آمده ۹ـ اثر ـ سنگریزه ـ مظهر بدی و شر و فساد ۱۰ـ میوه ایست ـ نام قدیم هند ـ حرفی در دستور ۱۱ـ دستگاهی در موسیقی ـ طاقت و توان ـ از رودخانه‌های اروپائی ۱۲ـ اندک ـ واحدی در وزن ـ حیله ـ قبل از تشر میایند ۱۳ـ واحد چهار پا ـ خالص از هرچیز ـ از اقوام وحشی اروپائی ـ از آلات طرب ۱۴ـ کشوری که جای روم سبز شد ـ اولین زن ـ درخشان و تابان ۱۵ـ اولین قانونگذار ـ در جنگلش آدم میخورند!

عمودی:

۱ـ خانه است و ده ـ پراکنده شدن ـ کسی را به زور وادار بکاری کردن ۲ـ از خفته برنخیزد ـ با یکدیگر دوستی و رفت آمد داشتن ـ برهنه که باشد اثری هنری میشود ۳ـ عزمش نیکوست ـ بارش کمر میشکند ـ نفی تازی ـ ظلم و جور ۴ـ از فیزیک دانان مشهور اتریشی که اصول مکانیک را بنیان گذارد ـ رل بدست دارد ـ ضمیر مفرد ۵ـ تیر پیکان دار ـ از شهرهای قدیم آسیا ـ نویسنده کتاب ویلهلم تل ۶ـ واحد گردو ـ روباه معروف صحرا ـ اش ـ امر به آمدن میکند ـ ۷ـ گاو در لفظ عرب ـ تکرار یک حرف ـ با آن اجسام سنگین را جا بجا میکنند ـ پدر ـ ۸ـ از زنان معروف عرصه سیاست که زمانی نخست وزیر سیلان بود ۹ـ مثل و مانند ـ زیبا در لفظ انگلیسی ـ زبانه آتش ـ از بدن که رود مرگ پیش آمده ۱۰ـ نوعی نخ است ـ بالا آمدن آب دریا ـ در کنارش قدر آب چه دانند؟! ـ آهنگی در موسیقی ۱۱ـ زن نازا ـ میوه ایست تابستانی ـ اصل هرچیز ۱۲ـ شکوه از جدائیها دارد ـ چاه‌ها ـ از چشمش حذر باید کرد ۱۳ـ پرنده ایکه فرمانروائی از آل زیار علاقه به گرفتن آن داشت ـ واحدی در وزن ـ در جنگ منفجر میشود ـ با آن چیزی را به دیوار الصاق میکنند ۱۴ـ میخ گوشتی ـ حدیثش افسانه شد ـ از موجودات مهیب ـ ۱۵ـ پارچه ایست ـ از اسارت عقل راحت شده ـ زودی در اروپا.

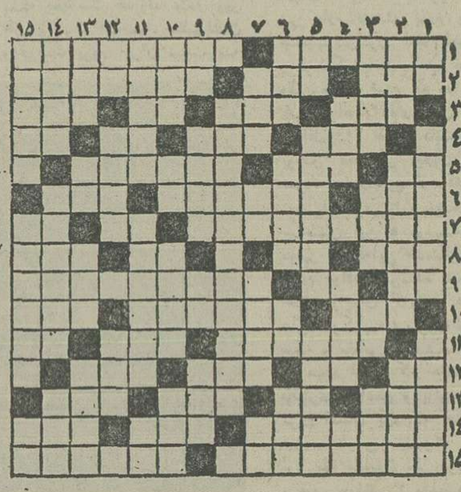

حل جدول عادی

افقی:

۱ـ از میوه‌های جنگلی که میمون به خوردنش علاقه دارد ـ گنجی که باد آنرا میبرد! ۲ـ از شهرهای قدیمی آسیا ـ مکار در آستین دارد ـ پیشرفت هم میاورد! ۳ـ سازمانی در امریکا ـ حالت بیهوشی ـ فعلا که آقا و خانم هردو از آن پیروی میکنند ـ کله را به آن تشبیه کرده اند! ۴ـ کوهی در اروپا ـ امتها ـ ضمیر متصل ـ دانه خوشبو ۵ـ اخوی ابوی ـ ـ انباشته کردن چیزی به روی هم ـ از عموهای معروف ۶ـ برای بی عرضه کسی خرد نمیکند ـ اثری از شکسپیر ـ نخ تابیده شده ۷ـ اثری از بالزاک ـ نوراندک ـ از رودخانه‌های اروپائی ۸ـ آغاز و ابتدا ـ دلیر و پهلوان ـ گونه ـ آهنگی در موسیقی ۹ـ اثر ـ پایتختی در اروپا ـ بین انگلستان و فرانسه قرار گرفته و با شنا از آن میگذرند! ۱۰ـ مارکی برسیگار ـ ناشی است ـ مخزن بنزین ۱۱ـ داخل ـ حافظه و ذهن ـ فلز گرانبها ۱۲ـ حرف همراهی ـ ضمیر مفرد ـ بستن و دوختن ـ حیله و نیرنگ ۱۳ـ برجی است ـ خانم تعجب کرده ـ حرف سکوت ـ جای لباس است ۱۴ـ از انواع سقف پوش ـ وقتی که بگیرند! موقع قر ریختن است ـ میدانی در تهران ۱۵ـ عشاق طالب آنند از سبزیهای پرخاصیت.

عمودی:

۱ـ خسیس پس نمیدهد ـ خوش حسابی باعث انست ـ زمانی همه کاره ارباب در ده بود! ۲ـ رودی در مرز ـ بین دوستان برقرار است ـ بزرگترین قاره ۳ـ اثری از فروید ـ از بت‌های زمان جاهلیت اعراب ـ ضمیر جمع ـ خیاط میگیرد. ۴ـ جای در آشپزخانه دارد ـ کلمه احترام برای خانمها ـ شما در لفظ فرانسوی ۵ـ زمین ـ از نویسندگان قرن هجدهم روسیه که کولیها اثری از اوست ـ کتاب شعر ۶ـ اما ـ برپوست سوخته میزند ـ جنس قوی ـ زودگذر ۷ـ حرف شرط ـ همه را شامل شود ـ در مسابقات حضورش ضروریست ـ آخرین حرف ۸ـ یکی از سه خواهر نویسنده انگلیسی ۹ـ عیب و عار ـ خانم دو تکه میپوشد ـ بلی به زبان آلمانی ـ برای ساختن اسفالت به کار میآید. ۱۰ـ صیاد از آن سود میبرد ـ محصول کار نجار ـ خروس جنگنده ـ مجلس شیوخ ۱۱ـ ضربه‌ای با پای خمیده ـ درختی است بلند قامت و کهن ـ مزه دهان جمع کن! ۱۲ـ دوستی و عشق ـ به کار بیماران آید ـ خروس عرب ۱۳ـ نیم رقص امریکائیان ـ از خیابانهای قدیمی تهران ـ خالص ـ به شکست خورده باید داد ۱۴ـ سینه از آن تشکیل شده ـ درختی که از شیراز میاورند ـ بانک جرس ۱۵ـ درشت هیکل و مهیب ـ کفران نعمت است ـ بارش مشکل بمنزل رسد!

حل جدول ویژه

جدول عادی شماره ۹۵۰۰

اخبار ورزشی

تفسیر روز

رایکوف بدرد تاج نخورد، اما بدرد فوتبال ما میخورد

رایکوف بدرد تاج نخورد ، اما بدرد فوتبال ما میخورد تاجی‌ها شتابزده دست‌به‌یک دگرگونی ناگهانی زدند ، کمیته‌ی فوتبال خود را که سالها به‌وجود آن مینازیدند، منحل کردندو رایکوف مربی یوگسلاو خود را که هفت سال آزگار در اطراف محسناتش دادسخن رانده بودند، برکنار نمودند و اگر هنوز هم دوستانه با رهبران باشگاه تاج‌به گفتگو بنشینی، از این یوگسلاو ،بطور جدی بد نمیگویند و دانش او را در باره‌ی فوتبال انکار نمیکنند .

راستش ، کاری که‌باشگاه‌تاج کرد ،یک تصمیم داخلی و خصوصی بود و خیر و شرش بما و دیگران مربوط نیست،اما اگر واکنش این تغییر و تحول را در نزد جامعه‌ی ورزش جستجو کنید، بیشترشان براین اعتقاد دارند ،که در این‌هنگام و در این زمان که جام‌تخت جمشید به روزهای آخر میرسد، برکناری رایکوف کاردرستی نبود و بهترکه حالا، دراین روزها که تاج به قهرمانی نمی‌اندیشد، تاج با رایکوف به انتهای جام میرسید .

رایکوف یک‌عیب دارد ، با شاگردانش نمیجوشد و باآنها دوریک میز نمی‌نشیند که پالوده بخورد! به‌خانه‌ی آنها نمیرود که از درددل آنها باخبرشود ،خلاصه آنکه با آنها خودمانی نمیشود و نمیخواهد بدل‌آنها راه پیداکند.

گناه رایکوف اینست که میخواهد باضوابط خودش ،با ضوابطی که در فوتبال اروپا وجود دارد، پیش برود، بین او و شاگردانش همان قراردادها رابطه باشد و این اگر درایران و در فوتبال ما عیب است ، در اروپا و درهیچ کشور دیگر که مقرراتی یانظامی‌درکارورزش باشد، عیب نیست.

باهمه‌ی اینها، رایکوف بدرد تاج نمیخورد و ازچندی پیش ، حدودیکسال‌میشود که‌خیلی‌ها درباره‌ی‌تیم تاج نوشتند و توصیه کردند که دیگرمرد یوگسلاو قادر به هدایت و رهبری این تیم نیست.

در تیم تاج ضابطه‌ها جای خود را به رابطه داده‌بودند و بازیکنان هرکدام بنوعی خودسری داشتند و یک نوع ملوک‌الطوایفی برپا ساخته بودند ، بهرحال محیط باشگاه تاج مستعد این طغیانگریها بوده است وگرنه بازیکن تاج ، حتی این جوانها که گاهی جانشین بزرگان تیم خود میشدند ، زیرسرشان آنقدر بلند نمیشد که مربی و باشگاه را تهدید کنند و برای‌ماندن یارفتن خود ،بدلیل اینکه پشت‌خط می‌نشینند ، تعیین تکلیف نمایند !

بهر تقدیر و بظاهر ، تاج خود را از قید این دندان پوسیده ، یعنی مشکلات فوتبال‌خودرها کرد ! چه دیر و نه بهنگام ، اما با رفتن رایکوف ، آیا تاجی‌هابکلی از بندگرفتاریهای خود خلاص شده‌اند؟

اشاره کردیم که رایکوف بدرد تاج نمیخورد ، این را این مرد یوگسلاو هم میدانست از یکی دوسال پیش بود که هرکجا می‌نشست با این و آن نجوا میکرد و از رفتنش میگفت . اما دورش را میگرفتند و اورانگاهمیداشتند و علاقه به او را ، با رفتن بازیکنان نامی از این‌باشگاه ،نشان دادند . اما رایکوف خود میدانست که یک مربی،بیشتر از چهارسال که در یکجا بماند، همین گرفتاریها را دارد و رایکوف خیلی‌مقاومت داشت که ۷سال در یکجا ماند .

رایکوف با همین نیت‌وبا این آگاهی که دیگر نباید در تاج‌بماند ،دعوت فدراسیون تونس راپذیرفته است تابرای رهبری تیم ملی این‌کشور، ژانویه‌ی امسال رهسپار این کشور بشود. اما برای فوتبال ما ، از دست دادن رایکوف صواب نیست ،او مردی است آشنا با همه‌ی‌زیروبمهای فوتبال‌ایران ، بسیاری از بازیکنان را میشناسد . حس تشخیص خوبی دارد ، نظرش در مورد بازیکنان جوان و آنهاکه‌آینده‌سازفوتبال‌اند، کیمیاست‌و بااین خصوصیات فدراسیون فوتبال بااین گسترشی که روز بروز پیدا میکند ، صلاح نیست که او رااز دست بدهد.

از یاکوویچ مربی جوانان و یوگسلاو تازه وارد بپرسید که رایکوف چه ارج و قربی دراروپا دارد ، بیقین ،رایکوف ، رهبر هریک از تیمهای ملی‌ایران که باشد ، غنیمت است،حتی‌اگر فدراسیون جایی برای او در تیم ملی نداشته باشد ، درهریک از تیمهای باشگاهی دیگر قادر است ، بازده عالی داشته باشد.

رایکوف اگر بدرد فوتبال تاج نخورد، بدردفوتبال ما میخورد، او را از دست ندهید .

پایان مسابقه‌های بین‌المللی شمشیر بازی جام پهلوی ـ باهمکاری مرکزورزش

اپه‌ایست ۲۰ ساله اصفهانی تنها ایرانی فاتح جام بود

درسابر، جام پهلوی به‌یک ایتالیائی رسید

ایرج‌علی دستگردی با پیروزی ۳ـ۵ برحریف فرانسوی‌اش فاتح مقام قهرمانی دراپه شد . تصویر او را در حال دست دادن با حریف مغلوب خود نشان می‌دهد . در حالیکه حمید فتحی نفر دوم مسابقه های سابر از خوشحالی بسوی دستگردی میرود .

یک اصفهانی بیست ساله ، پرافتخار ترین شمشیرباز ایران‌در مسابقه‌های بین‌المللی شمشیربازی جام پهلوی بود . ایرج علی‌ـ دستگردی دیشب در آخرین شب مسابقه ها ، با پیروزی ۳ـ۵ در دیدار سرنوشت اپه‌مردان ومقابل رابرت بئوگارد فرانسوی ،موفق شد تنها مقام‌قهرمانی‌در این‌مسابقه هارا نصیب تیم خودی نماید

دستگردی با تحمیل‌اولین‌ضربه به حریف، امیدوارانه شروع‌کرد. ولی‌قد بلندو تجربه بیشتر حریف فرانسوی در میانه راه نتیجه را به ۲ـ۳ بسود بئوگارد تغییرداد. معهذا جسارت ، شجاعت و دید عالی قهرمان جوان ایرانی منجر به قدرت نفوذی شگفت انگیز او در دقایق پایان شد.سرانجام دستگردی با حساب ۳ـ۵ به پیروزی رسید و فاتح یکی از ٤ جام زیبای‌پهلوی که‌دراین مسابقه ها به نفرات اول داده شد ، گردید.

یك ایتالیائی فاتح سابر

سوای مبارزه سرنوشت ساز اپه که به‌شب‌آخر مسابقه هاموکول شده بود، دیشب مبارزه های‌نهائی سابر مردان نیز انجام گرفت ودر رقابت شانه به شانه ۳ ملی پوش برجسته ایران ، حمیدفتحی ،احمد اسکندرپور ، اسماعیل پاشاپور و ۲ ایتالیائی و آلمانی، سرانجام سابریست پرتجربه ایتالیائی بنام پل‌گرین بمقام قهرمانی رسید .

گرین بجز یک باختی که با نتیجه ۳ـ۵ درمقابل دهمراز آلمان غربی دچار شد، در مبارزه با ۲ قهرمان ایرانی فتحی و پاشاپور تالبه پرتگاه پیش رفت. لیکن‌نتیجه پایان کاربرد ٤ـ۵ برای‌او بود .

باوجود برد٤ـ۵ وی ازفتحی، پیروزی ۲ـ۵ فتحی بر قهرمان آلمانی این شانس را نصیب او کرده بود که در صورت پیروزی در باقی مبارزاتش ، شانس نبرد مجدد را برسر مقام قهرمانی با حریف ایتالیائی بیابد . لیکن در نبرد با اسماعیل پاشاپور عضو دیگر تیم ملی ایران ، پراز جنگی بیرحمانه ، پاشاپور به پیروزی رسیدو همین پیروزی‌شانس نبرد برسر مقام قهرمانی را از فتحی گرفت.

فتحی در جای دوم

پس‌از فتح جام مسابقه های سابر بوسیله قهرمان ایتالیائی ، فتحی و دهمر سابریست آلمانی هردو با ۳ برد و ۲ شکست در ردیف دوم قرار گرفتندکه شکست دهمر در دیدار با فتحی ، مقام دوم را نصیب فتحی و سکوی سوم را از آن دهمر ساخت .

اسماعیل پاشاپور چهارم شد ، احمد اسکندرپورو مهران گودان مقامهای پنجم و ششم را بدست آوردند.

مسابقه‌های بین‌المللی شمشیر‌ـ بازی جام پهلوی‌از روز پنجشنبه وبا حضور تیم های فرانسه ، ایتالیا ، انگلیس ، آلمان غربی و بلژیک و قهرمانان برگزیده‌ایران در تالار شمشیربازی امجدیه آغاز شده بود .این مسابقه‌ها بمناسبت بزرگداشت پنجاه‌سال شاهنشاهی دودمان پهلوی وباهمکاری مرکز ورزش برگزار گردید.

فوتبال جام بین قاره‌ای

امشب بایر مونیخ ـ کروزیرو دیدار می کنند

امشب ورزشگاه المپیک مونیخ شاهد دیدار رفت‌تیم‌های بایرمونیخ قهرمان باشگاه های اروپا وکروزیرو بلوهوریزنت (برزیل) قهرمان باشگاه های امریکای جنوبی برسر جام‌بین قاره‌ای باشگاه‌ها خواهد بود.

در یک دیدار کوتاه که ززه‌موریرا مربی کروزیرو دیشب با خبرنگاران داشت در باره نتیجه مسابقه امشب‌گفت:

ـ من‌و شاگردانم هیچ‌ترسی ازاین بازی که در مونیخ‌انجام می‌شود، نداریم .

چون مابرای حمله کردن به میدان خواهیم رفت .

در مقابل ،بایرمونیخی‌هانیز باروحیه‌ای عالی انتظار این بازی را می‌کشند . روز شنبه گذشته بایربازی باشگاهی خود را در اسن با ۲ گل گردمولر و ۱گل کاپیتن بکن‌باثر ۱ـ٤برد.

محمدعلی بازنشستگی‌اش‌را پس گرفت

علی،مسابقه‌مجدد بافورمن راپذیرفت

بوکس

محمدعلی قهرمان دسته سنگین وزن مشت‌زنی‌حرفه‌ای جهان، همانطور که انتظار می‌رفت، بازهم نتوانست بر سر حرفش برای کناره‌گیری از رینك باقی بماند ... او دیروز بانقض تصمیم قبلی‌اش در مورد اعلام بازنشستگی، طی‌نشستی در هوستون موافقت کردکه‌درآینده نزدیك، مسابقه‌ای‌انتقامی باجورج فورمن قهرمان پیشین جهان داشته باشد .

علی در جریان یك صحنه فیلمبرداری فیلمی که درحال حاضر سرگرم بازی درآن است، قرارداد مسابقه مجدد با فورمن را امضاء کرد و وعده نمودکه این مسابقه را حداکثر تا۳ماه آینده انجام دهد .

در همین زمان، جورج فورمن بیرون محل فیلمبرداری انتظار نتیجه تصمیم محمدعلی در این مورد رامی‌کشید. او پس‌از شنیدن خبر موافقت علی گفت :

ـ برای من هیچ‌چیز مهمتر از مسابقه دوم باعلی‌نیست. هرجاکه اوبگوید خواهم رفت .

وی هم‌چنین تاکیدکرد که حتی پول‌هم برای این‌نبرد انتقامی، درنظر او مساله‌ای نیست .

پایان بسکتبال‌انتخابی دختران ، جام شهبانو

شهرکرد جواز ورودی به دورنهایی را گرفت

بعدازظهر دیروز، مسابقه ـ های بسکتبال انتخابی جام علیاحضرت شهبانو، باشناخت آخرین تیم شهرستانی که بایستی‌در دورنهایی جام‌شهبانو شرکت جوید ، پایان گرفت.

این تیم، شهر کرد ،بود، که در یك وضع استثنائی ،با پیروزی همآغوش شد ، و در پی سپاهان اصفهان و منتخب مازندران که یك روز پیش‌از پایان مبارزات، مقام اول و دوم را کسب کردند ،به دور نهایی جام راه‌یافت .

شهر کردکه بانام‌چهارمحال بختیاری قدم به میدان مبارزات نهاده بود ، در پیکار بعد از ظهر دیروز برای تصاحب مقام سوم، همدان را پیش روی‌خود داشت ، و در وقت اول‌بااختلاف یك امتیاز ، «۲۸ـ۲۷» پیروز شد .

در وقت دوم، همدان که شکست را قابل هضم نمی‌دید، تا ۵ دقیقه بپایان ، ۵۵ـ٤۰از شهر کرد جلو افتاد ،اما چون ٦تن از یاران ثابتش بعلت ارتکاب به ۵خطای شخصی از میدان بیرون‌رفته‌بودند ،مبارزه را دو نفره ادامه داد ،و شهر کرد، در این وضع استثنائی، امتیازات را پیاپی اندوخته‌کرد و٦٤ـ۵۷ به‌پیروزی نایل آمد.

آغازمسابقه های‌شطرنج

امروز ، شطرنج قهرمانی جوانان کشور آغاز می‌شود

مسابقه های شطرنج‌قهرمانی جوانان کشور که قرار بود دیروز انجام گردد،بعلت قطع برق‌خانه‌شطرنج (محل‌برگزاری مسابقه ها) به‌تعویق افتاد و قرار شد که از امروز این مسابقه ها بابرگزاری جدالهای دور اول آغاز شود .

در دور اول، دیدار مجید بدیعی از تهران با ساسان ربیعی از فارس از حساسیت فراوانی برخوردار است .چرا که حریف بدیعی ، یك‌شطرنج باز ماهر و چیره دست است وپیروزی براو کار مشکلی می نماید .

دیدار های حسین بی‌رغبت از گیلان با منصور بیغمیان‌از اصفهان و مهرزادنور محمود از تهران با امیر حسین نریمانی از مازندران نیز از دیگردیدار های حساس دور اول‌می‌باشد.

دیگر دیدار های دور اول میان فرخ‌آزاد حرف ـ جعفر شعبانی ، علی ذبیحی ـفتح‌الله ارشد بختیاری و سعید قطاع‌ـ عباس خاکپور برگزار می ـ شود .

این مسابقه ها بطور دوره‌ای در ۱۱ دور برگزار می‌گردد وقهرمان مسابقه ها شانس شرکت در مسابقه های جهانی شطرنج جوانان راکه دی ماه آینده در هلند برگزار می ـ شود، خواهد یافت .

والیبال جام پاسارگاد ـ هفته ششم

تهرانجوان شگفت آفرین میدان‌های دیشب بود

همه‌تیمها ناهماهنگ بمیدان آمدند

دیشب باسه دیدار درتهران‌ـ بروجرد‌ـ اصفهان «جام پاسارگاد» پس‌از سکوت حدود دو ماهه‌اش حرکت‌دوباره خودرا آغاز کرد .

ضمن اینکه در جمع پیکارهای سه میدان «تهرانجوان» یک فاتح انگشت‌نما بودکه در پایتخت دست به‌کاری دور از انتظار زد .

«عمران قزوین» که‌تابحال درهر مصاف این تیم تهرانی را برده بود ، دیشب درتهران ۱ـ۳ شکست خورد که‌این اولین پیروزی تهرانجوانیها درصحنه جام ودومین‌باخت عمران قزوین بود .

عمران قزوین در شرایطی این باخت را متحمل‌شد که‌عنوان موفق‌ترین شهرستانی جام را داشت .

در اصفهان ، ماشین سازی تبریز در سه گیم پیاپی دخانیات اصفهان را درهم کوبید، ضمن اینکه دربروجرد پاس‌این‌شهر درجدالی‌طولانی ۲ـ۳ برابر میهمان‌رشتی‌اش پپسی‌کولا مغلوب شد .

با برگزاری این سه دیدار، حالا سه دیدار دیگر از هفته ششم باقی است، که چهارشنبه این هفته در مشهدـ اصفهان و خرمشهر برپا خواهد شد .

آنچه تیمها درسه میدان دیدارهای دیشب نشان دادند، حکایت ازیک عدم آمادگی دلپذیر میکرد: باحساب اینکه اینان تیمهائی بودند که یار ملی درخدمت نداشتند وطول فرصت تعطیل بازیها فرصت‌سیار برای تمرین‌بیشتر دربین‌بود، ولی دیشب این مسئله پدیدار گردید که تیمها نیز همراه بابازیها به‌خواب رفته بودند .

بروجرد ۲ـ رشت ۳

بروجرد، سالن سرپوشیده محمد رضا شاه پهلوی ـ دوشنبه اول آذر ۲۵۳۵ ، ساعت ۵بعد از ظهر«والیبال جام پاسارگاد ـ دور رفت»، پاس بروجرد ۲ (گیم‌ها اول ۱٤ـ۱٦ ، سوم ۱ـ۱۵) ـ پپسی رشت ۳ (گیم‌ها: دوم ۷ـ۱۵، چهارم ۳ـ۱۵ ، پنجم ۱۱ـ۱۵) ، سرداور تقی منشوری ، داور « نیلی »، تماشاگر ۲ هزار نفر .

پاس بروجرد : ابوالقاسم عهدی (٤)، قاسم عرب‌زاده ارزش بازی ★★

(۳)، غلامرضا فهیمی (۲) ، ماشاءاله صلاحی (۲) ، علی کلانتر (۱)، سیامک فخری (۱)، علی‌قاسمی (۱)، جواد پنهانی (کاپیتن‌ـ۱) مربی : عبدالمحمد مطهری .

پپسی رشت : ناصرمنصوری (٤) ، احمد نعمت‌زاده (۳) ، عزیز تقی‌نژاد (۳) ، یعقوب میزانی (۳) ، فریبرز رمزی (۲) ، عباس نیکوئی (۲) ، منصورقافله‌باشی(۳)،فرامرز غلامی (۲) ، مربی : منصور قافله‌باشی .

پاس بروجرد، این‌بار در خانه شکست‌را پذیرفت. این پنجمین باخت پاسی‌ها بود ,

نماینده والیبال لرستان، که برای نخستین بار گام به جام پاسارگاد نهاده، هنوز کیفیت مطلوب نیافته، و بایستی از تاکتیک و تکنیک والیبال ، فراوان بیاموزد .

پپسی رشت که در مقایسه با بسیاری‌ازتیم‌های جام،ضعیف می‌نماید، تنها در گیم اول به زحمت افتاد، و باخت، واین به‌دلیل ضعف روحی اینان و بزرگ انگاری حریف بود، جز این، بروجردیها، در گیم های اول تا سوم با اتکا به قدرت بدنی ونفس خود می‌جنگیدند، وقتی که این نیرو در سه گیم تحلیل رفت، نزول فاحش‌اینان آغاز شد، تا جایی که گیم سوم را ۳ـ۱۰ باختند .

رشتی‌ها هم در گیم دوم به خاطر تعویض بی‌مورد و ناهماهنگی نامنتظره تیمی ، بهمین نحو بازی را به حریف دادند، و ۱ـ۱۵ باختند .

رویهمرفته می توان گفت ، این‌ها ضعیف‌ترین تیم های جام دوم بودند، که با هم پیکار داشتند، و با وجود این ، استقبال تماشاگران از بازی در خور توجه بود .

تهران جوان ۳ـ عمران قزوین ۱

★ دوشنبه اول‌آذرـ سالن محمدرضاشاه‌پهلوی«تهران»، (والیبال جام دوم پاسارگادـ دور رفت) ، تهرانجوان ۳ (گیم اول ۱۱ـ۱۵، گیم‌سوم ۵ـ۱۵، گیم‌چهارم ۱۰ـ۱۵)ـ عمران قزوین ۱ (گیم دوم ۱۱ـ۱۵)، سرداور: محمود کشفی، داور: عباس‌جلایر، تماشاگر حدود ۱۰۰ تن . ارزش بازی ★★

تهرانجوان : خسرونظافت ابراهیم بابائی (۱)، داود دوست (۳)، غلام قبادی(۲)، می‌آبادی (۲)، پرویز کاظمی (۳)،رضافکوری (۱)،حسین تهرانی (۲) ، مصطفی‌ابهری (۱)، مربی: لبلانی .

عمران قزوین : مصطفی فرهادی (۲)، رضا علی‌جانی (۲)، رضا مددی (۳) ، یحیی گل‌چشمه (۱) ، علی موذن (۲)، ابوالحسن درافشان (۳)،رضادانشور (۱)،مربی: رحمت مصلائی .

گیم اول که با حالتی کم‌وبیش سرد وکند آغاز شده بود، با حساب ۱۱ـ۱۵ بسود تهران جوان خاتمه پذیرفت .در این گیم تهرانجوان‌ابتدا ۲ـ۷وبعد ٤ـ۱۳و ٦ـ۱٤ پیش افتاد، اما قزوینیها ناگهان بخود آمدند و نتیجه را تا ۱۱ـ۱٤ نزدیک کردند، اما این مددی بود که بازدن اسپک خود به‌تورامکان بدست آوردن امتیازدیگر برای تیم خود ناممکن ساخت و تهرانجوان این گیم را برد .

در گیم دوم ابتدا قزوین ۱ـ٤ پیش‌افتاد،ولی تهرانجوان نتیجه را ۷ـ۷ برابر ساخت‌و تا امتیاز ۹ـ۱۰ نیز جلو رفت، امایاران قزوین باحالتی‌دگرگون شده با کسب ٦ امتیاز بدون اینکه امتیازی از دست بدهند، گیم را ۱۱ـ۱۵ بردند . ضمن اینکه این‌تنها گیم پیروزی‌قزوینی ها در این مسابقه نیز بود .

در آغاز گیم سوم دو تیم پابه‌پای هم پیش می رفتند وتا امتیازمساوی ٤ـ٤رسیدند، اما تهرانجوان که‌خود را بازیافته و بازیکنانش هماهنگی تیمی‌را در زمین پیدا نمودند، حریف را غافلگیر ساخت وابتدا ٤ـ۷ جلو افتاد و سرانجام گیم را در میان تعجب همگان ۵ ـ ۱۵ برد .

پیشی ۰ـ۵ و ۱ـ۹ عمران قزوین در گیم چهارم ، حکایت از برد قزوینیها در این گیم و کشانیدن بازی به گیم پنجم می کرد، امابازهم این تهرانجوانی ها بودند که یکپارچه و مصمم حساب امتیازها را تا مرز ۹ـ۹ رساندند و بعد گیم‌را با حساب ۱۰ـ۱۵ بسودخودپایان دادند و پیروزمندانه از میدان‌قزوین رفتند .

پیروزی تهرانجوان برعمران قزوین در حالی بدست آمد که تهرانجوان که‌نسبت به تیم‌سال گذشته‌اش دگرگونی هائی‌یافته وحالت هماهنگی و یکپارچگی یارانش در زمین حاصل‌گردید. اگر بازیکنان این تیم حالت یکپارچگی خود را حفظ نمایند و بهمین شکل ادامه دهند، بی شک حتی برای‌نیمهای بزرگ حریفی قدرخواهند بود .

نکته‌ای که‌باید بدان اشاره کرد اینکه قزوینیها علیرغم قد و قامت بلندشان ، نتوانستند راه بیشتر اسبکهای بازیکنان تهرانجوان را سد کنند که بیشتر توپهای حریف درزمین عامل پیروزی تهرانجوان‌بود. آنها فرود آمد،واین بزرگترین

دخانیات اصفهان صفرـ ماشین سازی ۳

اصفهان: دوشنبه اول‌آذرـ سالن ۲۵ شهریور ، (والیبال جام دوم پاسارگادـ دوررفت)، دخانیات اصفهان صفر ـ ماشین سازی تبریز ۳ (گیمها: ۳ـ۱۵، ۹ـ۱۵ ، ۱۲ـ۱۵) ، سرداور : مصطفی کدخدازاده ، داور : کاوه سرحدی، تماشاگر:حدود ۵۰۰ تن . ارزش بازی ★★

دخانیات اصفهان :تفنگساز، قریشی ، صمیمی ، جلوانی ، جبل عاملی ، نجار ، رجایی ، ربی : صدری .

ماشین‌سازی تبریز:کارگرپیشه، باقرزاده ، تاجری ، افشار ، معالی ،آبادی. مربی:کارگرپیشه

● جدال تهرانجوان ـ عمران قزوین بعلت قطع برق سالن محمدرضا شاه پهلوی حدود ۳۰ دقیقه دیرتر آغاز گرفت .

دخانیات اصفهان بازهم نتوانست رنگ پیروزی را ببیند . اصفهانی ها، این‌بار مغلوب ماشین سازی تبریز شدند آن‌هم در خانه خود.

دوتیم یک بازی سرد وبی‌ـ هیجان برگزار نمودند بویژه اصفهانیها که تیم آخر جدول‌رده بندی هستند ، نتوانستند ازامتیاز میزبانی این دیدار سود ببرند و حریفی قدر برای تبریزیها باشد.

ماشین سازی گیم نخستین رابا آسانی باحساب ۳ـ۱۵بسودخود پایان داد. درگیم دوم دخانیات کمی به جنب و جوش افتاد و تا امتیاز ۹هم رسید . اما تبریزی ها این گیم را ۹ـ۱۵ بردند.

در گیم سوم دو تیم پابه پای هم پیش می‌آمدند و تا امتیازات مساوی ۷ـ۷ و ۱۲ـ۱۲رسیدند اما سرانجام تبریزیها این گیم را نیز بخود اختصاص دادند و ۱۲ـ۱۵ پیروز شدند و میدان دخانیات اصفهان رابایک پیروزی آسان ترک کردند.

مرحله نیمه نهائی مسابقه های فوتبال جام حذفی باشگاههای‌ایران(جام‌پهلوی) خرمشهر ـ احمدمیر

ملوان، باخون‌دل رستاخیز رابرد

رستاخیز ۲ ملوان ۳

خرمشهر ،استادیوم خلیج فارس‌ـ دوشنبه اول آذرماه ۲۵۳۵، ساعت ۲ بعد از ظهر، «دور نیمه نهایی فوتبال جام حذفی پهلوی» ملوان۳ (دقایق ۱۲عزیز اسپندار ، ۷۵میخائیل پطروسیان،۱۰۲«وقت اضافی» غفور جهانی)ـ رستاخیز ۲ (دقایق ٤۰ عبدالرزاق خادم پیر، ۸۵ منصور حقیقت منش)، داوری خوب محمد صالحی، کمک ها: دزفولی ، رضوی، تماشاگر حدود ۱٤ هزار نفر، زمین چمن و هوا آفتابی خوب، در آمد۳٤۳۷۵ تومان، بازیکن‌های اخطاری : غلامرضا دانائی (رستاخیز) ، محمودپیشگاه هادیان(ملوان). ارزش بازی ★★

رستاخیز:محمدرضا یوسفعلی (۲)ـ غلامرضا دانائی (۳) ـ علی شوشتری (۳) ، محمد برونی (۲)، صادق عویدی (۳) از دقیقه ۷۷ عبداله شمس (۲)ـمحمد مرادی (۲)، محمد زراعتکار (٤)، هوشنگ خلیفه (۲)ـمجیدبشکار(۳)، عبدالرضا خادم پیر (۲)، سید رزاق کمانچی (۲)، از دقیقه ٦۷ منصور حقیقت منش (۳) ، مربی: عباس گیشوئی

ملوان : رمضان احمد پور (۳)ـ منوچهر ناوران (۳) ، رضا ویشگاهی (۳) ، محمود پیشگاه هادیان (۲)، رضا رافت (۳)، قاسم سلطان زادی (۳)، حسن دشتی(۳) از دقیقه ۸۰ نصرت ایراندوست (۲) ، میخائیل پطروسیان (٤) ،علی نیاکانی (۲)، غفور جهانی(٤)، عزیز اسپندار (۳). از دقیقه ۹۰مسعود آذری (۲). مربی : بهمن صالحنیا

ملوان ، رستاخیز را از دست یابی به فینال جام حذفی محروم کرد، اما این پیروزی رادرفضایی جهنمی تحصیل نمود : «امان از ورزشگاه‌بی‌نظم و خراب،تماشاگر بی ملاحظه‌وبد دهان، سکوهای مخروبه و غیر قابل نشستن..»

قریب به ۲ هزار تماشاگر ، پشت درهای بسته ورزشگاه ماندند ، ولی یورش اینان،کاری بود عبث، چه‌اینکه، دیدارشمالی ها و جنوبی ها ، پر از خشونت بود،ومبارزه‌یی تماشایی ودلپذیر نبود.

دیروز، تماشاگران علاوه بر آنکه فوتبال دلپذیری ندیدند ، شاهد دو صحنه‌ی اصطکاک‌هم بودند : « در صحنه اول ، هنگامیکه صادق عویدی مدافع رستاخیز آسیب دید و روی زمین افتاده‌بود، عباس گیشوئی مربی تیم خرمشهری قصد داشت که از عویدی دیدار کند ، و در این اثنا ، پیشگاه هادیان بازیکن ملوان به او اعتراض کرد این‌دو ، بهمدیگر پریدند ولی‌دخالت‌ومیانجیگری داور و بازیکنان جنجال را در نطفه خفه کرد . این ماجرا در دقیقه ۷۰ بود صحنه‌ی دوم ، در پایان مبارزه ، خلق شد ، و این بار ، دو مربی بهمدیگر پریدند و پس از نیم ساعت معطلی بازیکن و تماشاگر ، قضیه فیصله یافت : گیشوئی، میخواست به صالحنیا ، تبریک بگوید و صالحنیا که از توهین ها و سنگ پراکنی های تماشاگر خرمشهری‌سخت عصبی و ناراحت شده بود، خطاب به او گفت : « خوب شد که رستاخیز به جام‌تخت جمشید نرفت وگرنه ، آبروی خرمشهر پیش دیگر تیم‌ها و دیگر شهرها می‌رفت » که البته اشاره مربی ملوان به بددهنی بی‌حد و حساب‌برخی تماشاگران بود . اما ، گیشوئی قضیه را جوردیگری تعبیر کرد و به خشم آمد و چیزی نمانده بود که دو مربی باهم دست بگریبان شوند . بهرحال ، جنجال با نطق نصیحت‌آمیز فرمانده نیروی دریائی خرمشهر پایان گرفت و ملوان، پیروزمندانه وبرگ فینال بدست ، از جهنم جنوب بازگشت .

دیروز ، خط دفاعی‌ملوان، بیش از هروقت می‌لنگید و این را مربی شمالیها هم اذعان میکرد . برعکس ، هرقدر که دفاع رستاخیز استوار مینمود، خط میانی‌اش کم‌کار ، ناهماهنگ وضعیف بود .

لحظات حساس و گلها

رستاخیز با ترس و دستپاچگی و چهره‌یی‌دفاعی بازی را آغاز کرد و چوب بیم خود را خیلی‌زودخورد: دقیقه ۱۲ ، پاس سنجیده نیاکانی از جناح‌چپ و ضربه « هد » اسپندار از سه ، چهار متری ، توپ را در قعر دروازه خرمشهر کاشت . در این لحظه زننده گل ملوان « اسپندار » براثر برخورد با دروازه‌بان ، سرش آسیب دید و بقیه بازی را با سر باندپیچی شده ادامه داد .

گل زودهنگام ، رستاخیز را از لاک دفاعی بیرون کشیدو حاصل اول آن ، ضربه کرنر زراعتکار و شلیک تکمیلی خادم‌پیربود که میرفت‌دروازه را بگشاید ، اما « ناوران » ناجی شد .

یکبار هم همین نقش را عویدی برای رستاخیز ایفا کرد . او توپ حسن‌دشتی را که یک تنه نفوذ کرده و دروازه را درست نشانه گرفته بود ، با ضربه سر ، از دروازه بیرون راند .

دقیقه ٤۰ دیدنی‌ترین‌لحظه بود بشکار از ۸ متری‌شوت زیبائی نواخت که تیر افقی ملوان بلرزه درآمد ، توپ در برگشت خادم‌پیر را در ٤ متری به شلیک زیبای دیگری واداشت و این مساوی با گل مساوی ساز بود : ۱ـ۱

حالا ، ملوان به هوش‌آمده بود و حمله می‌کرد . دقیقه ٦۰ شوت نیاکانی روی پاس « غفور » و دقیقه ٦٤ که پطروسیان باید گل می‌زد نفوذ یک تنه او تا محوطه جریمه ، از بهترین شانس‌های ملوان بودند ، اولی‌رامهاجم هدر کرد و دومی را هشیاری سنگربان رستاخیز .

دقیقه ۷۵ پاس غفور به پطروسیان و نفوذ او که دفاع چپ رستاخیز را جا گذاشته بود ، گل‌دوم ملوان را در پی داشت .

پطروسیان از ۳ متری‌زاویه چپ تور رستاخیز را نشانه گرفت از این لحظه ببعد رستاخیز چند حمله کرد و طی ۱۰ دقیقه با ضربه کرنر زراعتکار و شوت زیبای حقیقت‌منش از ٤ متری بازی را ۲ـ۲ کرد .

حقیقت‌منش می‌توانست در دقیقه ۸۸ نیز رستاخیز را صاحب گل کند .توپ‌بود و او و دروازه‌بان ، و اوخارج را دید ! ۹۰ دقیقه جدال با تساوی ۲ـ۲ تمام شد . اما غفور جهانی ، سنتر موروارد کارساز شمال در دقیقه ۱۰۲ وقت اضافی ، زهر خود را با یک « هد » زیبا ، در کام جنوبی‌ها ریخت . این توپ را سانتر پطروسیان ، ساخته بود و « غفور » و یارانش که از تماشاگران خون دل خورده بودند ، حکم شکست رستاخیز را نوشتند سرانجام رستاخیز ، پس از برتری۲ـ۳ ملوان هرچه با حملات‌جمعی کوشید نتیجه‌یی نگرفت و در خانه مغلوب شد .

نیازمندیهای مؤسسهٔ اطلاعات (دایره خرید وفروش)
۳۱۲۴۱۳
۳۱۱۲۲۷
آگهی
تلفنی
میپذیرد
۳۱۱۰۸۵-۷
۳۲۸۳۹۰

۹ کیلوهروئین ناب کشف شد

دستگیر شدگان تحویل دادرسی نیرو های مسلح شاهنشاهی شدند

دیروز ماموران مبارزه بامواد مخدر شهربانی کشور پس ازیک سلسله عملیات پلیسی و محاصره یک خانه در تهران یکی از مراکز تولید و توزیع هروئین رامنهدم کردند . درجریان این عملیات دست‌اندرکاران تهیه و توزیع هروئین دستگیر شدند و متجاوز از ۹ کیلو هروئین بدست‌ماموران افتاد.

به اداره مبارزه با موادمخدر شهربانی اطلاع رسید که‌احمد بقائی‌پور معروف به احمد شرکاء در زمینه تهیه وتوزیع هروئین فعالیت دارد، پس از بررسی‌های لازم‌وسیله‌مامورین معلوم شد احمد دارای‌سوابقی دراین زمینه بوده و پیوسته‌با مهارت و زرنگی خاصی که‌در این‌کار داشته از چنگ قانون گریخته است . احمد شرکاء نیز حدود یکماه پیش‌بهمراه دو متهم با ۵۵۷ گرم هروئین دستگیر و به مقامات قضائی معرفی شده بود. براساس این سابقه ماموربن خود را از هرجهت تجهیز کردند و نسبت به کشف‌لابراتوارهروئین‌سازی برنامه همه‌جانبه‌ای تدارک دیدند ماموران ضمن تحقیق متوجه شدند که احمد شرکاء هروئین خود را در منزل شخصی بنام عباس سوهانی معروف به عباس درویش تهیه و توزیع میکند . با این‌اطلاع روز گذشته منزل‌عباس‌سوهانی بوسیله ماموران محاصره شد و با استفاده‌ازپشت‌بام‌همسایه، ماموران بمنزل احمد شرکاء وارد گردیدند و مشاهده‌کردند دستگاه‌هروئین‌سازی اومشغول کار است و عباس سوهانی و سید حسین کریمی و زنی بنام کبرا بابائی (همسرعباس) با آنها همکاری میکنند .

ماموران این عده را غافلگیر کرده و پس از جمع‌آوری دستگاه هروئین‌سازی هروئین های ناب ساخته شده را که جمعا ۹ کیلو و ۳۵۱ گرم بود ضبط کردند . همچنین در جستجو های بعدی مقدار ۸ لیتر اسید مخصوص‌هروئین سازی و ۱۲ گرم‌سوختەتریاک و یک دستگاه وآمورنیزبدست ماموران افتاد، در این مورد پرونده‌ای تشکیل شد و متهمین تحویل مقامات قضائی ارتش شدند . بدستور بازپرس دادسرای نیروهای مسلح کلیه متهمین بازداشت‌شدندو هروئین های مکشوفه‌به‌قسمت‌آزمایشگاه وزارت بهداری تحویل‌گردید.

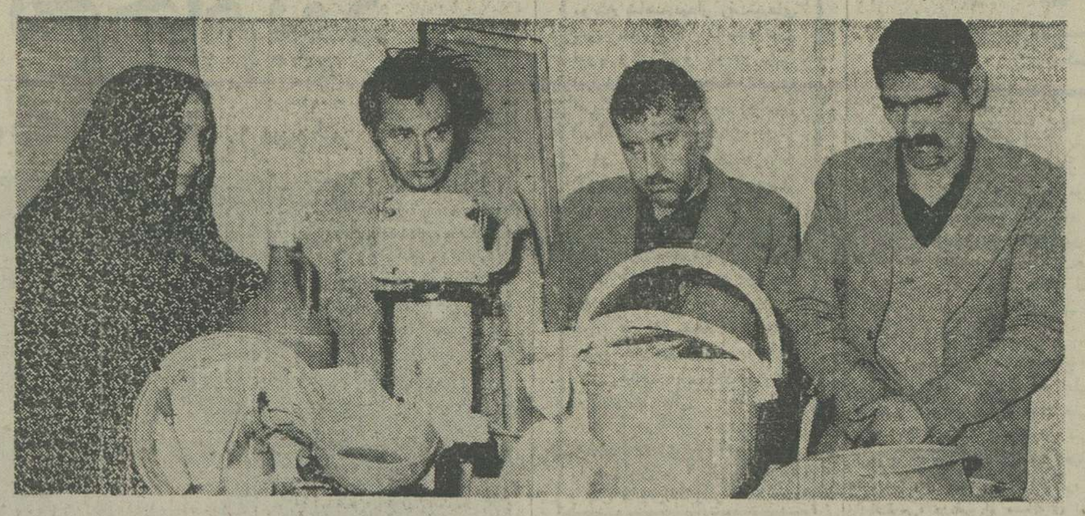

قسمتی از وسایل تهیه هروئین‌که دراختیار ماموران قرارگرفت. دستگیر شدگان در عکس ازراست‌به‌چپ : حسین کریمی ، احمد بقائی‌پور معروف به‌احمد شرکاء عباس سوهانی معروف به‌عباس‌درویش و کبری بابائی . این عده‌تحویل دادرسی نیروهای مسلح شدند

سرایدار ورزشگاه رشت دبیر ورزش و دانش آموزان را دراستادیوم زندانی کرد!

سرایدار استادیوم ورزشی رشت به دستور مدیرکل تربیت‌بدنی گیلان، گروهی از دانش‌آموزان مدارس رشت را که‌همراه دبیر ورزش خودبه استادیوم رفته بودند، داخل محوطه چمن استادیوم زندانی کردو از دبیر ورزش به کلانتری ۲ رشت‌شکایت برد.

چند روز قبل ، دبیر ورزش یکی از مدارس راهنمایی رشت، بنام «تقی صوفی» طبق دستوری که‌از آموزش وپرورش‌گیلان دریافت کرده بود، ماموریت یافت دراجرای دستور های اکیدبرای تعمیم ورزش در مدارس ، گروهی از دانش آموزان خودرا برای ورزش به‌استادیوم رشت برد .حین ورزش ، سرایدار استادیوم به‌او مراجعه کرد واطلاع دادکه‌مدیر کل تربیت بدنی دستور داده ، همراه دانش آموزان استادیوم راترک کند. دبیر ورزش که‌دستور کتبی از اداره متبوعه خود در دست داشت و نمی توانست دستور اداری رانادیده بگیردو از سویی باتوجه به لخت بودن بچه ها و آغاز عملیات نرمش بیم بیماری دانش آموزان براثر عدم ادامه نرمش می‌رفت، از سرایدار عذرخواست وبه‌کار خود ادامه داد.

ولی سرایدار ورزشگاه در خروجی زمین چمن به‌محوطه استادیوم‌رابه روی‌دبیر ودانش آموزان قفل کرد.وقتی ورزش تمام شده، دانش آموزان خودرا با دربسته روبرو دیدند و فاگزیر ازروی دیواره های توری ابتدا محوطه چمن‌کاری وسپس استادیوم‌را ترک کردند.

فردای آنروز ، مامور کلانتری ۲رشت بسراغ دبیر ورزش‌رفت و او رابه کلانتری احضار کرد. دبیر ورزش در کلانتری آگاه شدکه سرایدار ورزشگاه به‌اتهام اهانت و ورودبدون اجازه به محوطه استادیوم ، از وی شکایت کرده‌است.

دبیر ورزش همراه پرونده به دادیاری دادسرای شهرستان رشت اعزام شدوآقای صمیمی قاضی تحقیق دبیر ورزش و سرایدار ورزشگاه رامورد بازجویی قرار داد. دبیر ورزش ضمن ارائه دستور کتبی خود، منکر اتهامات وارده شد و سرایدار ورزشگاه نیز نزد قاضی تحقیق اعتراف کردکه به دستور مدیرکل تربیت‌بدنی شکایتی بی جهت از دبیر ورزش به کلانتری ۲ رشت کرده است.

با اعتراف صریح سرایدار، قاضی تحقیق دستور منع تعقیب دبیر ورزش را صادر کرد.

هنرمند ۱۴ ساله تبریزی برای ترک اعتیاد بستری شد

تبریز ـ خبرنگار اطلاعات

خسرو هنرمند ۱۴ساله‌تبریزی که از ۸ سالگی به هروئین معتاد شده بود، برای ترک اعتیاد در بیمارستان معتادین تبریز بستری شد .

وی با صدای خوب خود مورد توجه مردم تبریز است.

دندانساز خزانه قلعه مرغی زندانی شد

باشکایت اهالی خزانه قلعه‌مرغی دندانسازقلابی‌بدام‌قانون افتاد.

این‌دندانساز که«داود الویری» نام دارد ، پس‌از اینکه دندان عده‌ای از اهالی محل رابی دلیل کشید ، وبرای کشیدن دندان‌فک چندتن از آنانرا خرد کرد به دادسرا معرفی شد.

بازرسان بهداری استان ضمن مراجعه به مطب « داود الویری» واقع در خزانه قلعه مرغی‌متوجه شدند که او بدون هیچ مجوزی به طبابت مشغول است و خودرا دندان‌پزشک معرفی میکند.

باگزارش دکتر «شاملو» از بهداری استان و شکایت اهالی قلعه مرغی ،پرونده‌ای علیه«داود» در دادسرای ویژه رسیدگی به جرائم پزشکی تشکیل شد ومورد رسیدگی قرار گرفت . چند روز پیش متهم باقرار ۵۰۰ هزاریال قرار وثیقه راهی زندان شدو روز گذشته پرونده اویس ازرسیدگی لازم با صدور کیفرخواست،برای رسیدگی به شعبه ۱۸ دادگاه جنحه مقیم کاخ‌گمرکات ارجاع شد.

چرا بازرگان سرشناس بم وهمسرش کشته‌شدند؟

حاج‌اکبر روشنی «۸۰ ساله»

حجیه‌فاطمه خراسانی «۶۵ساله»

★ پس‌از ۵ روز هنوز کلید این‌معمای مرموزپیدا نشده است

بم ـ خبرنگار اطلاعات :

پنج روز پس از قتل فجیع بازرگان معروف بم و همسرش هنوز کوچکترین نشانه‌ای که ماموران انتظامی و قضائی را در یافتن و دستگیری عاملان جنایت یاری دهد بدست نیامده است.

شهر بم هنوز تحت تاثیر این جنایت‌بیسابقه قرار دارد بویژه آنکه انگیزه قتل هنوز معلوم نیست.

حاج اکبر روشنی بازرگان معروف بم که ۸۰ سال داشت جمعه شب گذشته در منزل‌خود توسط چند قاشنباس غافلگیر شد و همراه همسر ۵۰ ساله خودبانو فاطمه خراسانی به قتل رسید.

افراد قاشنباس ابتدا مهری خدمتکار ۱۲ ساله منزل حاج‌اکبر روشنی را دریکی از اتاقها زندانی کردند و پس‌از کشتن بازرگان بمرو همسرش پولهای موجود در خانه و اسناد رسمی و بهادار را به سرقت بردند.

مهری خدمتکار ۱۲ ساله مقتولین جنایت به ماموران اظهار داشت :

ـ تعداد مهاجمین از دو نفر بیشتر بود و احتمالا چهار نفر بودند که برایم ناشناس بودند.

در بانک‌ها، مواظب پولتان باشید

دزدی که‌در بانکها پول مردم‌را میدزدید دستگیر شد

جوانی که خود را کارمند بانک جا میزد و با فریب مشتریان بانک پول آنها را میدزدید ، به دام‌افتاد. این جوان با پولهایی که از این راه بدست آورده بود ، یک اتومبیل بی . ام . و خرید .

رضا زنجانی سارقی که با پولهای دزدی بی. ام . و خرید

چندی قبل ، خانم «مرضیه خرقانیان» به ماموران انتظامی اطلاع داد : به بانک ملی‌شعبه امیریه مراجعه کردم۱۱هزار تومان پول از دفترچه حساب پس‌انداز خود گرفتم ولی‌هنگام خروج از بانک ، جوانی مرا به نام صدا زد و بعد ازآنکه دوان دوان خود را به من رساند گفت : پولی که به‌شما داده شده، اشتباه است. اوکه خود را کارمند بانک معرفی کرده بود سپس پولها زا از من گرفت و بطرف درورودی بانک رفت . من پشت‌سر اوبه بانک وارد شدم ولی او را پیدا نکردم . وقتی به باجه پرداخت مراجعه کردم ،متصدی باجه گفت که جوانی را با آن مشخصات نمی‌شناسد و اصولا در پولی که به من پرداخت شده ، هیچ اشتباهی رخ نداده است .

همزمان با این شکایت زن دیگری بنام «قدس‌فروش» نیز به ماموران انتظامی اطلاع دادکه هنگام دریافت پول از بانک جوانی به من مراجعه کرد و اظهار داشت : کارمند بانک است و در پولهایی که به من پرداخت شده اشتباه رخ‌داده است. من پولها را در اختیار او گذاشتم ولی او ناگهان ناپدید شد .

چند روز قبل نیز جوانی به ماموران شعبه پنج آگاهی‌تهران مراجعه کرد و مدعی شد که یک جوان با همان حیله ۱۰ هزار تومان پول را دربانک ربوده است .

ماموران در جستجوی‌سارقی که بدین طریق پول مردم را می‌دزدید برداختند وسرانجام دو روز قبل جوان ناشناسی تلفنی به خانم «مرضیه‌خرقانی» اطلاع داد، کسی که پولهایش را جلوی بانک ربوده‌میشناسد جوان ناشناس ، آدرس و مشخصات سارق را دراختیار «مرضیه» گذاشت . «مرضیه» نیز نشانی را به ماموران داد و ماموران با در دست‌داشتن نشانی و مشخصات‌سارق ، او را که «رضا زنجانی» نام دارد و ۲۰ ساله است هنگامیکه پشت فرمان‌یک اتومبیل‌بی.ام.و نشسته بود، دستگیر کردند .

«رضا» ابتدا منکر اتهامات شد اما وقتی شاکیان پرونده بدعوت ماموران آگاهی او را شناسایی کردند ، ناگزیر به اعتراف شد و گفت باپولهایی که از این طریق بدست‌آورده، یک اتومبیل بی.ام. و خریده است.

«رضا» حاضر شد پس از فروش اتومبیل ، پول های شاکیان را پس بدهد ورضایت آنان را جلب کند .

پرونده اتهامی «رضا» به «اشتری» دادیاردادسرای‌تهران (مقیم اداره آگاهی) سپرده شد و دادیار «رضا» را باقرار قانونی بازداشت کرد .

سازنده‌روغن حیوانی تقلبی زندانی شد

صاحب کارگاه تهیه روغن کرمانشاهی تقلبی و فروشنده‌آن که باساخت روغن کرمانشاهی تقلبی و تقلید لیبچه بختیاری مردم رافریب میدادند و خبرآن روز شنبه گذشته درهمین صفحه چاپ شده بود روز گذشته با قرار ۵۰۰ هزار ریال قرار وثیقه به زندان رفتند و دادیاردادسرای ویژه مواد غذائی و دارویی پس از حصول‌نتایج‌آزمایش‌آزمایشگاه وزارت بهداری ، پرونده متهمان راکه شکور«بارو»صاحب کارگاه» وبهمن بختیاری « فروشنده » هستند، باصدور کیفرخواست ، برای رسیدگی بدادگاه می ـ فرستد.

حسن آقاجانی مدیر موزه آب‌انبار چندی پیش‌ضمن مراجعه بماموران کلانتری ۱۳ مدعی شد که مردی بنام بهمن بختیاری‌که لهجه غلیظ محلی دارد با این‌ادعا که‌اهل چهار محال بختیاری‌است وکارش خرید روغن حیوانی از آن مناطق است ۱۴۰ حلب‌روغن تقلبی‌باسم‌روغن کرمانشاهی‌بمن فروخته است.

شاکی افزود: اولین بار که بهمن بمن مراجعه کرد ضمن‌تکلم به لهجه بختیاری یك حلب روغن را با اطمینان دادن باین که‌روغن حیوانی است به بهای ۴۵۰تومان بمن فروخت . اما دفعات بعدباین دلیل که مشتری او شده‌ام روغن را از قرار حلبی ۳۰۰ تومان در اختیار من گذاشت . چندی پیش من باصالت روغن ها مشکوك‌شدم وقبل از استفاده مقداری ازآنرابه آزمایشگاه فرستادم . پس از آزمایش معلوم شد حدس من درست بوده وروغن ها تقلبی است .

بر اساس شکایت آقاجانی ، بهمن بختیاری دستگیر شد .او ضمن بازجوئی اعتراف کرد که روغن‌ها را ازروغن فروشی بنام «شکور بارو» که مغازه‌ای در یکی از «سرا» های بوذرجمهری دارد از قرار هر حلب ۲۸۵ تومان خریده است بهمین جهت مدعی شدکه شکور عده‌ای‌از اهالی بختیاری راببرای فریب مردم و فروش روغن به آنها اجیر کرده است .

باگزارش ماجرا از طرف‌ماموران کلانتری ۱۳ بدادسرای تهران به دستور دادستان ، بازرسان به محل توزیع روغنها رفتند. همزمان باورود بازرسان بکارگاه عده‌ای مشغول لحیم کردن در حلب روغنها بودند. در بازرسی ازمحل مذکور ۳۰ حلب روغن نباتی و۷۰ کارتن روغن حیوانی بدست آمد باکشف روغن حاد شکور «بارو» دستگیر شد و در بازجوئی گفته های بهمن بختیاری رادرکرد او مدعی شدکه در فروشگاه‌اوروغن تقلبی وجودندارد.

روغنهای کشف شده بکلانتری منتقل شدوپرونده‌دیروزبدادسرای ویژه مواد غذائی احاله‌گردید. متهم پس‌از رسیدگی مقدماتی با قرار ۵۰۰ هزار ریال وثیقه به زندان رفت و نمونه هایی‌ازروغن هابرای‌اعلام‌نتیجه‌وزارت‌بهداری به‌آزمایشگاه موادغذائی فرستاده شد.

۲۴ مسافر غیرمجاز دستگیر شدند

آبادان ـ خبرنگار اطلاعات:

۲۴ مسافر که بطور غیرمجاز عازم کویت بودند توسط ماموران پاسگاه ژاندارمری «خسروآباد» آبادان دستگیر شدند .

بدنبال دستگیر شدن این‌عده ۴ تن از دلالان مسافر قاچاق نیز بازداشت شدند .

متهم بقتل تبرئه‌شد

یکی از دوبرادر که‌هردومتهم بودند روز ۳۰ خرداد ماه سال گذشته قصاب محل خودرا بقتل رسانده‌اند و خبر آن دیروز در همین صفحه چاپ شده بود به ۱۵ سال حبس جنائی درجه یك و برادر دیگر بعلت فقد دلیل کافی ،تبرئه شد.

کلیه دلائل جمع آوری شده در پرونده علیه « غلامعباس کازرانی » متهم ردیف اول بود و قضات شعبه دوم دادگاه عالی جنائی پس از سه روز محاکمه جرم غلامعباس را محرز دانستندو اورابه ۱۵ سال‌حبس جنائی‌درجه‌یکو پرداخت۵۰۰ هزار ریال ضرر وزیان به شاکی خصوصی محکوم کردند.

متهم ردیف دو که غلامحسین گازرانی نام دارد و نام‌خانوادگی خود رابه ایمان پرست تغییرداده تبرئه و آزادشد.

به‌جرم گرانفروشی:

صاحب آجرفروشی کیهانی بازداشت شد

یک فروشنده لوازم‌بهداشتی ساختمان به جرم گرانفروشی به ۵ ماه زندان محکوم شد و صاحب آجرپزی کیهانی ، بخاطر پنهان کردن کالا و گرانفروشی با قرار ۵ میلیون ریال بازداشت شد .

بدنبال تعطیل ۶ فروشگاه عرضه کننده لوازم مصرفی و ارزاق عمومی ، امروز، ۱۳۰ گروه ضربت وسیله کمیته مبارزه با گرانفروشی اتاق اصناف ، توزیع کنندگان و تولید کنندگان عمده کالاهای مورد نیاز مردم را به شدت زیرنظر و کنترل قرار داده‌اند، تاجلوی هرگونه تقلب‌و اخلال در موردعرضه‌کالا های‌عمومی گرفته شود .

اتاق اصناف امروز اعلام کرد : باردیگر مشاهده شده است ، فروشندگان مصالح ساختمانی با پنهان کردن کالا از توزیع آنبابه عموم‌اجتناب میکنند . بهمین جهت گروه های ضربت اتاق به بازرسی و کنترل بیش‌از ۲۴۶ واحد تولیدی پرداخته‌اند .

از سوی دیگر ظرف دو روز گذشته ، تعداد ۷۰۰ پرونده گرانفروشی به دادگاه های کیفر گرانفروشان‌فرستاده شده است و درنتیجه‌فروشگاه های پوشاک شمیران‌و اقع در تجریش ، چیذ‌چیلادر خیابان رودکی و یک فروشگاه لباس دیگر در خیابان هاشمی ، همچنین یک فروشگاه صنایع دستی در امیرآباد شمالی و چند واحد صنفی دیگر تعطیل شد و عده‌ای نیز به پرداخت جرایم سنگین محکوم شدند.

تصادف کمپرسی

● آمل ـ کمپرسی ۳۷۶۶گنبد به رانندگی نبی‌اله بیکسمحمدی دره‌کیلو متری«پیت‌کیت» جاده فرعی آمل ـ محمودآباد در حرکت بود ، کودک ۶ ساله‌ای بنام شعبان‌رازیرگرفت وکشت.

سرنشین موتور درگذشت

بم: «علی‌اوجاقی» ۴۰ ساله که بدون گواهینامه، شخصی بنام «ابراهیم‌خلیفه» رابترک موتورش سوار کرده بود در ۳۰ کیلومتری‌جاده کرمان ـ بم بعلت سرعت زیاد موتور را واژگون کرد و باعث مرگ ابراهیم شد.

محتکر سه انبار حبوبات محاکمه میشود

اردبیل ـ خبرنگار اطلاعات

سه انبار عدس ، نخودو دیگر انواع حبوبات که توسط «محمد زارع»احتکار شده بود بوسیله ماموران اتاق اصناف اردبیل کشف شد .

صاحب کالای احتکارشده برای محاکمه و پرداخت جریمه به دادگاه نظام‌صنفی معرفی و حبوبات مزبور به قیمت تعیین شده در اختیار مردم گذارده شد .

صاحبان صنایع و بازرگانان کشور

تنها مجله عربی زبان ایران از گروه نشریات موسسه اطلاعات با داشتن نمایندگی در اکثر کشورعربی روزهای شنبه منتشر میشود

دزدان صنایع مسی

۲۰۰ تن سیمان بین آبیک ـ تهران گم شده!

مسئول یك شرکت حمل‌و نقل که قرار بود ۲۰۰ تن‌سیمان خریداری شده را به صاحبش تحویل دهد. با استفاده ازکمبود سیمان در بازار آنها رابا سه برابر قیمت اصلی فروخت وفرار کرد.

هفته قبل شخصی بنام «احمد نوذری» به کلانتری ۱۹ تهران رفت‌و مدعی شد ۲۰۰ تن سیمان از کارخانه‌سیمان آبیك‌خریداری کرده‌و طبق قرارداد شرکت حمل ونقل «دایره» مسئولیت حمل سیمان های خریداری‌شده راتقبل کرده است . وی افزود :اما بگذشت یك هفته هنوز سیمان های خریداری شده رابه کارخانه تحویل نکرده و در نتیجه به علت متوقف شدن‌کار، خسارات زیاد به‌کارخانه وارد شده‌است. وی ادعای این مرد وارائه‌مدارك ماموران جهت تحقیق به کارخانه سیمان آبیك رفتندو متوجه شدند سیمان های خریداری شده از کارخانه خارج شده است . در تحقیقات بعدی معلوم شد شرکت حمل ونقل دایره متعلق به سه شریك است‌که یکی از آنهابنام حسین بسام در غیاب دو شریك خود کلیه سیمانهای خریداری شده و مقدار زیادی از اثاثه شرکت رافروختەوبه‌جای‌نامعلومی گریخته است. ماموران نتیجه تحقیقات خودراطی گزارشی‌همراه پرونده تنظیمی به‌دادسرای ناحیه ۳ تهران‌فرستادند.« حسن‌جیلانی» قضی تحقیق دادسرا از ماموران خواست با شواهدو مشخصاتی‌که ازاین شخص دردست‌دارند هرچه زودتر او را دستگیر و به‌دادسرا اعزام کنند. تلاش ماموران کلانتری ۱۹تهران‌برای‌دستگیری متهم ادامه دارد.

اعلام جرم علیه پزشك سرشناس اصفهانی

اصفهان ـ خبرنگار اطلاعات:

والدین یک پسر بچه۱۲ساله، علیه یکی از پزشکان‌سرشناس اصفهانی بانهام سهل‌انگاری‌در انجام وظیفه‌وبیدقتی درمعالجه فرزندشان اعلام‌جرم کردند .

سید حسن موسوی پدر پسربچه طی شکایتی که‌تسلیم زهتابیان دادستان و نظام پزشکی اصفهان کرده است ، یادآور شده در تیرماه گذشته فرزند ۱۲ ساله‌اش به نام‌کمال از ناحیه لگن خاصره صدمه دیده و همسرش او رانزدیکی از پزشکان سرشناس اصفهان می‌برد.

پزشك پس از عکسبرداری و معاینات لازم ، نظر میدهد باید کمر مصدوم گچ گرفته شود نتیجتا کمر کمال دو ماه درگچ می‌ماند و چون معالجه‌نمیشود او را نزد پزشك دیگری میبرند . پزشك بعدی نظر میدهد گچ گرفتن کمر بدون جهت بوده و باید دو «ران» هم گچ گرفته میشد و با گذشت این مدت بیماری وی قابل علاج نمی‌باشد .

شکایت سید حسن موسوی قضیه از طرف دادسرای شهرستان اصفهان تحت رسیدگی قرار گرفته است .

تبریکات

جناب آقای دکتر مهندس سبزه‌ای

انتصاب شایسته جنابعالی‌را بسمت مدیر عامل‌شرکت معدنی دونا صمیمانه تبریک عرض میکنیم .

خانواده اساسی

آ ـ ۱۴۶۸۹

جناب آقای حاج علی‌آقا کاظمی حقیقی

انتخاب بسیار شایسته جنابعالی را به سمت عضو انجمن شهرستان سمنان تبریک گفته توفیق آن جناب را در راه اجرای منویات شاهنشاه آریامهر از خداوند متعال ارزو می‌نمائیم .

کارکنان بنگاه معاملاتی امید ـ محمدعلی فرهی ـ ذبیح‌الله ضمیری ـ حسین‌علی‌حسین‌پور ـ مهدی‌مهدوی‌ـ حاج حسن معمارطلوعی ـ حبیب حقیقت .

آ ـ ۶۴۶۶

جناب آقای سید زین‌العابدین طاهری

انتخاب بسیار شایسته جنابعالی را به مقام ریاست انجمن استان سمنان تبریک گفته توفیق آن‌جناب را در راه اجرای منویات شاهنشاه آریامهر از خداوند متعال ارزو می‌نمائیم .

سمنان ـ کارکنان‌بنگاه معاملاتی‌امید ـ محمدعلی‌فرهی‌ـ ذبیح‌الله‌ضمیری ـ حسین‌علی‌حسین‌پور ـ حاج حسن‌معمار طلوعی ـ نصرالله مفتون‌ـرحیم خسروانی ـفتح‌الله‌مداح‌ـ حاج عبدالمحمد همتیان ـ حبیب حقیقت .

آ ـ ۶۴۶۷

جناب آقای مهدی حاج منیری

انتصاب شایسته جنابعالی را به‌مقام معاونت وزارت جنگ و ریاست هو اپیمائی کشوری تبریک گفته، موفقیت بیشترتان را در راه خدمت به شاهنشاه آریامهر و میهن عزیز ارزومند است .

رضا سعیدی

آ ـ ۱۴۶۸۷

ممتاز

کارخانجات تولیدی وصنعتی

هیتر با قدرت گرمازائی ۸۰۰ الی ۱۳۰۰ متر مکعب

بخاری کارگاهی مدل ۱۲۰۰ـ۱

کوره هوای گرم از ۱۲۰ الی ۵۰۰ ۱۷ کیلو کالری در ساعت

جهت گرم کردن کارخانجات سالنها، فروشگاهها. سینماها. دامداری وصنایع

سازنده ۱۷۰ نوع محصولات سردوگرم

COLD STORE

شرکت گلدستور تهران ـ نادری مقابل سفارت

انگلیس کوی شیروانی تلفن ۳۱۸۸۹۷-۳۹۱۵۵۴

استخدام مربی پرستاری

بیمارستان مهر بتعدادی مربی تمام‌وقت جهت تدریس در آموزشگده پرستاری احتیاج دارد . داوطلبین میتوانند برای تعیین وقت مصاحبه با تلفن دفتر بیمارستان ۶۵۴۳۹۲ـ بین ساعات ۸صبح تا ۴ بعدازظهر تماس بگیرند

مجالس ترحیم

دوستان عزیز و ارجمند
خانم انسیه منصوری (سرشار)
خانم مهندس پروین سرشار (پاک‌اندام)
آقای مهندس عبداله سرشار

باقلبی اندوهناک درگذشت مرحومه مغفوره **بانو فاطمه سرشار** بزرگ خاندان سرشار را از صمیم قلب بحضور شما وسایر بازماندگان آنمرحومه تسلیت عرض‌می‌نمائیم و برایتان صبر و شکیبائی آرزو داریم. ضمنا بدینوسیله باطلاع کلیه دوستان و آشنایان میرساند که مجلس ترحیم زنانه آنمرحومه ازساعت ٤تا٧ بعداز ظهر روز چهارشنبه سوم آذرماه‌درمنزل شخصی واقع در سلطنت‌آباد کوی بهستان پنجم پلاک ١٦ منعقد خواهد بود.

میرعلی واعظ وبانو. اسداله اعتضاد مظفر وبانو. علی اصغر حسینی وبانو. عباس بانکی وبانو. حسن پناهلو وبانو. محمد هاشمی وبانو. منصور قاسمی وبانو. رفیع حریری. کیوان معانی وبانو. جعفر تهرانی وبانو. کیوان رضوی وبانو. امیر ناصر بانکی وبانو.

بانهایت تاسف درگذشت مرحومه شادروان مادر عزیزمان حاجیه فاطمه **سرشار** را باطلاع بستگان ودوستان میرساند مجلس ختم زنانه در سلطنت‌آباد بهستان ٥ (پیرزاده) شماره ١٦ منزل سرشار ازساعت ٤ الی٧ بعدازظهر روز چهارشنبه ٣ آذر برگزار می‌شود و هزینه ختم مردانه صرف امورخیریه خواهد شد.

عبداله سرشار ـ انسیه سرشار

اطلاعات ـ مصیبت وارده را بخاندان محترم سرشار و وابستگان بویژه به‌آقای مهندس عبداله سرشار و سرکار خانم انسیه سرشار فرزندان آنمرحومه تسلیت می‌دهد.

خانواده های : خواجه‌نصیری ـ آصف ـ کلانتری ـ نورهاشمی ـ رئیس‌شقاقی ـ تائب ـ فضل‌اللهی ـ علیلو ـ مجتهدی ـ اهری ـ امیرکبیریان ـ المعی ـ طباطبائی ـ غفاریان ـ شیرزاد ـ رحیم زاده خوئی ـ شفق ـ سرتیپی ـ زاهدی ـ ملک ـ خیال ـ کاظمیان ـ ملک زاده ـ اسکوئی ـ دزفانی ـ گل‌اختر ـ توفیقی ـ سروان ریاحی و سایر خانواده های وابسته.

بانهایت تاثر و تاسف درگذشت شادروان **بانو نیر** آصف (خواجه نصیری) را باطلاع میرسانند. مجلس ترحیم از ساعت ٢ تا ٤ بعد از ظهر پنجشنبه چهارم آذر ماه جاری مطابق با سوم ذیحجه ١٣٩٦ در مسجد الجواد برگزار خواهد شد.

اطلاعات ـ بخانواده های عزادار بویژه بازماندگان آن مرحومه مصیبت وارده را تسلیت میدهد.

خانواده های بهروزی ـ کشمیری ـ معصومی ـ ذوالفقاری ـ زمانی

فوت مرحوم دکتر **محمد بهروزی** را به اطلاع‌خویشان و دوستان میرساند مجلس تذکر آن مرحوم روز پنجشنبه ٤ آذر ساعت ٤٫٥ تا ٦٫٥ بعداز ظهر درمنزل دکتر عباس بهروزی‌منعقد است آدرس خیابان تاج ایستگاه دریان‌نو خیابان هخامنش‌کوی ششم شماره ٢٠

بانهایت تاثر وتاسف فوت مرحوم **دکتر محمد بهروزی** را به‌اطلاع میرساند مجلس ختم مردانه آن مرحوم ازساعت ٤ تا٦ بعدازظهر چهارشنبه سوم آذرماه در مسجد الجواد برگزار خواهد شد و مجلس ختم زنانه‌درهمدان منعقدمیگردد.

هوشنگ بهروزی. کیانوش بهروزی. دکتر عباس بهروزی. اسداله بهروزی. فتح‌الله بهروزی. محمودبهروزی. حسین مرادی و خانواده‌های : ذوالفقاری. کشمیری. معصومی. زمانی. زجاجی. جوادی. پورجعفری. احمدیان.

باانده و بسیاردرگذشت عموی عزیزمان سرهنگ بازنشسته ابوالقاسم ایزدی مقدم راباطلاع خویشان‌ودوستان میرسانیم. مجلس ترحیم آنمرحوم روز چهارشنبه ٣٫٩٫٣٥ از ساعت ٤ الی٦ بعدازظهر در خانقاه صفی علیشاه برگزار میشود.

ابرج ـ پروین ـ علی ـ پرویز خاکی کاشانی

بمناسبت‌درگذشت‌تاثرانگیز مرحومه مغفوره **بانو حاجیه زری صدقیانی** صبیه آقای حاج‌علی‌اکبر صدقیانی مادراینجانب حسین صدقیانی و خواهر آقای غلامحسین وحسن‌صدقیانی را باطلاع میرسانیم. مجلس ختم زنانه ومردانه آنمرحومه روز چهارشنبه ٣٫٩٫٢٥٣٥ ازساعت ٤تا٦ بعدازظهر درمسجد مجد منعقد خواهد شد.

خانواده‌های : صدقیانی. سلماسی. کمپانی. حکیمی. کاظمی. خامنه‌بور. عدل. فزوینی. نوری. شایسته. راستین. وفا. اصفهانیان. ساعدی. سهرابی. ملکپور بنکداریان. رضانور. برادران عظیمی. تربیت. سلمی. مختارزاده. مسگرزاده. اهری. جوادزاده. کهنموئی. امامی. کربلائی. ضیائی. صفا. بیانی.

بانهایت تاسف و تالم فوت ناگهانی **حسین سیه‌فام** بزرگ خاندان خود را باطلاع بستگان و آشنایان‌میرساند. مجلس ترحیم آن مرحوم روز چهارشنبه ٣٫٨٫٢٥٣٥ از ساعت ٣ الی ٥ بعد از ظهر در مسجد حاج حسن واقع در خیابان شاهپور اول ارامنه برگزار میشود.

خانواده های : سیه‌فام ـ سعیدی مهرورز ـ صفار پور ـ صفار خوش‌اقبال ـ ایروانی ـ محمدنژاد لاهیجی ـ خرازی ـ دادرس ـ حیرت ـ مظفر نوری ـ پژند ـ نبوی ـ ممتازی ـ همدانی ـ شریعت نژاد ـ هدایتی ـ عارف ـ زندمرودی ـ حسین دوست ـ حقیقی ـ ترازومند ـ محمد زاده ـ سودمند ـ حسن‌پور ـ هدایت زاده.

اطلاعات ـ بخانواده های عزادار بویژه بازماندگان مصیبت وارده را تسلیت میدهد.

باکمال تاسف درگذشت **رخساره خانم امینیان** (مرزآبادی) را باستحضار اقوام و دوستان میرساند. مجلس ترحیم آن مرحومه روز پنجشنبه ٤٫٩٫٣٥ از ساعت ١٦ الی ١٨ در مسجد الجواد واقع در میدان ٢٥ شهریور برگزار خواهد شد.

حاج محسن شادروان ـ رباب ـ عصمت و نصرت امینیان ـ دکتر حسین صدقی شبستری ـ مهندس علیرضا عولادی ـ مهندس نظام‌الدین هاشمی.

باکمال تاسف درگذشت **حاجیه رخساره خانم امینیان** مادر گرامی همکار ارجمندمان خانم عصمت امینیان را باطلاع دوستان و آشنایان میرساند. مجلس ختم آن شادروان از ساعت ١٦ الی ١٨ روز پنجشنبه ٤٫٩٫٣٥ در مسجد الجواد منعقد میباشد.

از طرف همکاران دفترحفاظت خاک و آبخیزداری : فریدون‌نیکنام ـ خوش‌خلق ـ مصلحی ـ صفاری ـ حمیدی ـ بهبهانی ـ نادر سپاهی ـ بصیری ـ ملکوتی ـ خلدبرین ـ رضوی ـ حقیقت پارس ـ ژاله تیفوری ـ فرشته بهمام ـ نادره ستایش ـ میترا هاشمیه ـ کبری حکمیان ـ نسرین نادور.

خانواده های : امینیان ـ شادروان ـ صدقی‌شبستری ـ فولادی ـ هاشمی ـ داورخواه ـ مرزآبادی ـ عزیدفتری ـ فخیم ـ انصاری ـ مهرزاد ـ بقاء ـ جلیلی ـ مرتضوی ـ امینی ـ مهدوی اردبیلی ـ موسوی ـ اردبیلی ـ نخجوانی ـ امیری ـ صلواتی ـ رحمان‌زاده ـ صالحزاده ـ نورانیان ـ کهنموئی ـ خسروشاهی ـ پاکنیا ـ دکتر شمس.

درگذشت **حاجیه رخساره خانم امینیان** (مرزآبادی) را باستحضار میرسانند. مجلس ترحیم آن مرحومه روز پنجشنبه ٤٫٩٫٣٥ از ساعت ١٦ تا ١٨ در مسجد الجواد واقع در میدان ٢٥ شهریور برگزار خواهد شد.

اطلاعات ـ بخانواده های عزادار بویژه بازماندگان مصیبت وارده را تسلیت میدهد.

بانهایت تاثر وتاسف فراوان درگذشت ناگهانی مرحومه مغفوره بانو خدیجه‌سلطان‌سعدی‌نام (وحیدپور) راباستحضار کلیه اقوام و آشنایان میرساند. مجلس ترحیم مردانه وزنانه از ساعت ١٢ الی ١٤ روز چهارشنبه ٣٫٩٫٣٥ در مسجد الجواد برگزار خواهد شد.

خانواده‌های: وحیدپور. سعدی‌نام. اوصیاء. پورتیموری. گنجوی. عبداللهزاده. سجادی. متولی. طالبیان. کریمی. ارجمند. میرنبی‌پور. اردبیلی وخانواده‌های وابسته.

اطلاعات ـ به خانواده‌های عزادار مصیبت وارده را تسلیت می‌دهد.

تسلیت

فوت نابهنگام مرحوم امیر فرهنگ دولتشاهی برادر آقای امیر تورج دولتشاهی معاون پیشکاری والاحضرت شاهدخت شمس پهلوی موجب نهایت اندوه و تاسف شد از جانب خود وکلیه همکاران این مصیبت را به خانواده‌محترم دولتشاهی تسلیت گفته و بقای بازماندگان آن فقید سعید را از خداوند مسئلت مینمایم.

علینقی سعید انصاری

جناب آقای امیرتورج دولتشاهی
قائمقام محترم دفتر والاحضرت
شاهدخت شمس پهلوی

باانده فراوان مصیبت وارده را تسلیت عرض نموده بقاء و سلامتی آن برادر گرامی و بازماندگان را ازخداوند متعال مسئلت دارد.

داریوش قادری و بانو

جناب آقای امیر تورج دولتشاهی

بانهایت اندوه درگذشت برادر گرامیتان را تسلیت‌عرض می‌نمائیم.

عبداله مقدس‌زاده و بانو

آقایان امیر تورج دولتشاهی و بهمن دولتشاهی

بانهایت اندوه درگذشت برادر گرامیتان را تسلیت عرض می‌نماید.

فریبرز اطمینان

همکار گرامی سرکار خانم مهرانگیز داوری

مصیبت وارده‌را ازصمیم قلب تسلیت عرض می‌نمائیم‌و خودرا درغم شما قلبا شریک میدانیم.

حکیمیان. برومندی. خانی. اردلان. تیموری. افتخاری. صفریور.

آ_٢٧٥١٧

آقای فریدون و جمشید ابراهیمزاده

خبرنگاران عکاس موسسه اطلاعات مصیبت وارده را بشما وخانواده محترم تسلیت می‌گویند.

کریم مهنوری. جعفر دانیالی. علی اکبر مرادی. یونس علی‌شیری. محمود محمدی. جهانگیر رزمی. مصطفی‌کاویانی. مهدی‌کاشیان. اسفندیارکشاورز. علی‌غفاری. مرتضی‌خاکی. قاسم محمدی. هادی مرادی. ابوالقاسم سلیسپور. محمد ذبیحیان. عباس حصارکی. ابراهیم نعیمی‌پور. حسین وحیدیان. عادل ابراهیمزاده.

آ_٢٧٥٠٦

جناب آقای مصطفی سرمد

باکمال تاثر و تاسف درگذشت شادروان ابوالقاسم سرمد برادر ارجمندتان را به آنجناب و خانواده محترم تسلیت می‌گوید.

علی‌اکبر میثاقی

آ ـ ٢٧٤٨١

تیمسار معظم ارتشبد اویسی

بانهایت تاثر درگذشت شادروان ابوالقاسم سرمد را به آن تیمسار معظم و سرکار علیه خانم تسلیت عرض می‌کند.

علی‌اکبر میثاقی

آ ـ ٢٧٤٧٤

جناب آقای مهندس امیر مسعودی

بانهایت تاسف فوت مادر گرامی را بشما و خانواده‌محترم تسلیت عرض می‌نمائیم.

صادقی آزاد ـ نیاورانی

آ_٢٧٤٧٨

جناب آقای مهندس محمدحسین امیر مسعودی

بانهایت تاثر درگذشت مادر گرامیتان را تسلیت میگویم.

شرکت ای .بی.کو ـ محمدولی محمدی

آ_٢٧٣٧٧

جناب آقای مهندس امیر مسعودی

بانهایت تاسف فوت مادر گرامیتان را تسلیت عرض مینمایم.

احمد فرید نیک

آ_٢٧٤٧٦

جناب آقای پرویز موفق مقدم
مدیر کل اطلاعات و جهانگردی استان کرمان

مرادر اندوه خود شریک بدانید.

کرمان ـ مهدی باختر

آ_٦٤٧١

جناب آقای دکتر پرویز شاهوار

باکمال تاسف و تاثر مصیبت وارده را تسلیت عرض نموده بقاء عمر جنابعالی و خانواده محترم را از خداوند متعال خواستاریم.

کارکنان بهداری کل دربار شاهنشاهی

آ_٢٧٤٨٥

جناب آقای مهندس نجفیان

مصیبت وارده را ازصمیم قلب بشما تسلیت گفته‌بقای عمر سرکار را ازخداوند بزرگ خواستاریم.

احمد خشنودی ـ افشین

آ_١٤٧٢٣

جناب آقای امیر حسین امیر مسعودی
مدیر عامل شرکت محترم سنگین

مصیبت وارده را از طرف خود وکلیه کارکنان شرکت حمل‌ونقل شاهین تسلیت عرض نموده بقاء عمر آنجناب و سایر بازماندگان را ازخداوند متعال مسئلت‌داریم.

باربری شاهین ـ ناصر عامری

آ_١٤٧١٧

همکار محترم آقای محمدبناکار حقیقی

بانهایت‌تاسف‌وتالم مصیبت‌وارده را تسلیت عرض نموده بقای عمر بازماندگان‌آن‌مرحوم‌را از خداوند متعال‌خواستاریم

شرکت های صنعتی ولامپ پارس توشیبا

آ_٢٧٤٧٥

جناب آقای دکتر مهدی نمازی زاده

مارا در غم خود شریک بدانید

نبیح‌الله ، پرویز و منوچهر کیانی

آ ـ ١٤٧٤٣

درگذشت ناگهانی همکارمان اسماعیل‌خالقی را به همسر، بازماندگان ، همکاران و آشنایان انمرحوم تسلیت‌میگوئیم.

همایون مجد،محمود غزالی ، پدرام طیفوری ، گلوریا عشرتی ، محمد سعید حبشی ، شهین لواسانی ،پروین‌سامعی.

آ_ ٢٧٤٦٥

جناب آقای مهندس محمد حسین امیرمسعودی

باانده فراوان درگذشت مادر گرامیتان را تسلیت عرض نموده وآرزوی شکیبایی وبقای عمر جنابعالی و خانواده محترمتان را ازایزد متعال خواستاریم.

از طرف کارکنان شرکت سهامی لمپکس
علی تقی‌نژاد

آ_٢٧٥٠٤

جناب آقای محمد قورچیان

مصیبت وارده را به‌جنابعالی تسلیت می‌گوئیم.

کارکنان فروشگاه پلاستیک جهان

آ_١٤٧٤٥

دوست عزیز آقای عباس حریری

بانهایت تاثر وتاسف مصیبت درگذشت مادر گرامیتان‌را تسلیت گفته خودرا درغم شما شریک میدانیم.

محمد علی فردین ـ مهری فردین

آ_٢٧٥١٦

آقای خلیل ارژنگ

مصیبت وارده را تسلیت گفته ومارا هم در غم خود شریک بدانید.

از طرف هشت مدیره وکارمندان شرکت ا.ا.الکترونیک مسنن ـ گیو انفر

آ_٢٧٥١٥

یادبود

باقلبی اندوهگین بمناسبت شب هفت درگذشت فقید سعید **بانو اشرف السادات مکی‌نژاد** و یگانه فرزندشجوان ناکام **محی‌الدین مکی‌نژاد** مراسمی در روز چهارشنبه (فردا) ازساعت ٣تا٥ بعدازظهر در بهشت زهرا سالن شماره٢ برگزار میشود حضور دوستان و آشنایان وبستگان موجب شادی‌روح آنان وتسلی خاطر بازماندگان خواهد بود.

ابوطالب برومند. فاطمی. مهندس ارغنده. بانو صدیقه اشرفی. احمدطاهری. مانی. هوشنگ‌برومند. جمشیدبرومند. منوچهر برومند. نورالله اشرفی. محمود سلیمی . مهندس گرایلی. سهراب حقیقت. پیله‌وران. کرمی. رامپیما. خانواده کاشفی. دکتر پورزمانی. اختر‌السادات‌فدائی. شوکت‌السادات بیات. اقدس‌السادات مکی‌نژاد. آذر مکی‌نژاد . فخرالدین‌مکی نژاد. ابوالفضل مکی‌نژاد. ابوالقاسم مکی‌نژاد. شهاب‌الدین مکی‌نژاد. قوام‌الدین ابطحی. مرتضی مکی‌نژاد. مهندس مکی نژاد. پنکلدار. بیات. رحمتی. فدائی. طاهری.

آ_٢٧٤٣٣

مادر گرامی : آرزوی تو برآورده شد و در کنار ائمه اطهار در مدینه جای گرفتی. سالروزت را روز پنجشنبه ٤٫٩٫٣٥ از ساعت ٣ الی ٥ بعد از ظهر در منزل با دوستان و فامیل بیاد تو برگزار می‌کنیم.

بتول کاوش ـ مهندس احمد کاوش

آدرس ـ مهرآباد جنوبی خیابان کاوش پلاک ١٣

تسلیت

جناب آقای مهندس سرشار

باکمال تاسف درگذشت مادر گرامیتان را صمیمانه تسلیت میگوئیم.

شرکت ساختمانی آبدانان

آ_٢٧٤٧١

جناب آقای مهندس سرشار

بانهایت تاسف درگذشت مادر گرامیتان را تسلیت عرض نموده ضمن اظهار همدردی خود را در این غم بزرگ سهیم میدانیم.

پرویز فراست شریعت پناهی و بانو

آ_٢٧٩٧٢

همکار محترم آقای جواد سروش

باکمال تاسف درگذشت مادر گرامیتان را تسلیت گفته بقاء عمر و سلامتی بازماندگان را مسئلت دارند.

هوشنگ قراگزلو. زین‌العابدین شمشیری. علی جمالی. اکبر نامدار. علی شهیدی. حلاج. مردپور. آزادمهر . نظام العلماء . صدیقی. مجاوری. امامی. نهالی. بدیعی. ملکی . عنایت‌زاده.

آ_٢٧٥٠٧

جناب آقای مهدی کشاورز صفی

درگذشت پدر بزرگوارتان جناب آقای حاج حبیب‌الله کشاورز صفی را تسلیت عرض نموده بقای عمر بازماندگان آنمرحومرا ازدرگاه خداوند متعال خواهانیم.

حسین یوسفی. محمد خاتمی. فاضل جعفرپور. مراد گودرزی. موسی بائی.

جناب آقای فرخ سرمد و خانواده محترم سرمد

باکمال تاسف درگذشت شادروان ابوالقاسم سرمد را به کلیه بازماندگان آنمرحوم تسلیت گفته وبقای عمر وسلامت آن خانواده محترمرا ازخداوند مسئلت داریم.

کارکنان شرکت اگریکانسالت

جناب آقای فرخ سرمد و خانواده محترم سرمد

باکمال تاسف درگذشت شادروان ابوالقاسم سرمد را به کلیه بازماندگان آنمرحوم تسلیت گفته وبقای عمر وسلامت آن خانواده محترمرا ازخداوند مسئلت داریم.

کارکنان شرکت سهامی دشت مرغاب

اخبار داخلی

چند حادثه در شهرستانها

برق کارگر را کشت

ساری ـ کارگر ٢٥ ساله‌ای‌بنام تقی‌محمدی‌را هنگام سیم‌کشی در یکی از ساختمان های نیمه‌تمام ساری دچاربرق گرفتگی شد و درگذشت.

یك کشته و دو مجروح

میانهـ خبرنگار اطلاعات

وانت‌بار ٣٤٧٤٦ تهران ل برانندگی «محمدعلی پیرتکانی» که با دو سرنشین و بارفانوس از تهران عازم تبریز بود در ٢٥ کیلومتری میانه بعلت‌سرعت زیاد و مسدود بودن جاده توسط دو تریلر که در حال سبقت گرفتن ازهم بودند از جاده منحرف و واژگون شد. دراین حادثه‌یکی ازسرنشینان وانت بنام اسماعیل کشته‌شد و کلیه فانوس های محموله وانت شکست.

راننده و سرنشین دیگر وانت در این حادثه بشدت مجروح و به بیمارستان‌شیرو خورشید سرخ میانه انتقال یافتند.

مسافر کشته شد

تبریز ـ خبرنگار اطلاعات

صمد متاب‌زاده که با پیکان شخصی در تبریز مسافرکشی می‌کرد درچهارراه شهناز این شهر مسافری بنام «سلمان جوشنی» را سوار اتومبیل خود کرد و بمقصد رساند. اما هنگام پرداخت کرایه‌بین راننده و مسافر بخاطر ١٠ ریال مشاجره و نزاع درگرفت. در این نزاع‌سلمان جوشنی مسافر براثر مشت و لگدراننده پیکان به زمین خورد و براثر خونریزی مغزی جان‌سپرد.

شاگرد مغازه سوخت

شیراز ـ جوان ٢٢ساله‌ای بنام حسین جوریزی ، شاگرد مغازه دوچرخه فروش متعلق به علی عبدالهی که به بیماری صرع دچار بود دیشب،براثر واژگون شدن چراغ در مغازه مزبور در خیابان «مشیرنو» سوخت.

٢ موتورسوار کشته‌شدند

شیراز ـ دو موتور سوار ٢٥ ساله‌و٢٢ساله بعلت‌واژگون شدن موتور هایشان درجاده های جهرم و دشت ارژن‌کشته شدند.

مقتولین محمد رنجبر و رحمت‌الله کارگر نام داشتند.

کارخانه قند ریزی سوخت

شیراز ـ دیشب کارگاه قندریزی «کمپانی» واقع در بازار وکیل شیراز آتش‌گرفت. در این آتش‌سوزی درحدود پانصد هزار ریال خسارت‌وارد شد.

درجلسه انجمن شهرستان تهران گفته شد

به تقاضاهای انجمن شهرستان ترتیب اثر داده نمیشود

در انجمن شهرستان تهران گفته شد : مقامهای مسئول به تقاضا های کتبی و شفاهی انجمن ترتیب اثر نمیدهند. جلسه این‌هفته انجمن‌شهرستان تهران ،درمحل مجتمع‌آموزش صنعتی ،که بوسیله‌خوداانجمن در تهران پارس ساخته شده است و بزودی مورد بهره برداری قرار میگیرد تشکیل‌شد. دراین نشست بریاست‌مهندس مظفر زنگنه ،ابتدا محمدحسین امیدی ، یکی از نمایندگان ، ضمن اشاره بکمبود باشگاه‌ها و زمین های ورزشی درجنوب شهر از مقامهای آموزش و پرورش تقاضا کرد برای دانش آموزان منطقه های جنوبی تهران‌مدارس‌جدیدی باتجهیزات کامل ورزشی‌ساخته شود .وی همچنین خواستار رسیدگی به وضع بهداشتی‌این مناطق‌بویژه در مورد کودکان شد.

شکوه‌زاده نیز در این مورد گفت : سلامت هزاران دانش‌آموز در تهران ویلا ، بخاطر رودخانه متروکه‌ای‌که‌در اطراف یکمدرسه قرار گرفته وجایگاه زباله و آشغال شده ،بخطر افتاده است ، وی یادآورشد که بوی نامطبوع این‌رودخانه ساکنان غرب را نیز به عذاب آورده‌است.

شکوه‌زاده ، پس از طرح مسائل فوق گفت : موکلان ما تقاضای کتبی و شفاهی‌خود را به ما ارائه میدهند و مادر انجمن مطرح میکنیم‌امامقامهای مسئول،تذکرات‌انجمن رانادیده میگیرند.

صفا کیش یکی دیگر از نمایندگان‌نیز از بوی‌ناخوشایند کارخانه های تصفیه روغن سوخته در تهران پارس و عدم رسیدگی شهرداری به ترمیم جدول بندی و آسفالت‌درمنطقه مذکور شکایاتی را مطرح کرد و خواستار رسیدگی فوری شد.

آگهی مزایده نوبت سوم

بانك سپه املاك مازاد بر احتیاج خود را بشرح زیر :

١ـ ششدانك یکباب خانه پلاك‌شماره ٦٨٠ محل قدیم شعبه را بمساحت ٤٥٣ متر مربع زمین و حدود ٣٧٥متر مربع ساختمان و ششدانك یکباب‌خانه پلاك شماره ٦٧٩ منزلهای سازمانی به مساحت ٤٢٩ متر مربع و حدود ٢٠٠ متر ساختمان که عبارت از دو دستگاه میباشد واقع درخیابان دارائی بخش ١٠ ثبتی گنبد کاوس

٢ـ ششدانك یك‌قطعه زمین پلاك شماره ١٦٤٤ فرعی از یك اصلی به مساحت ٩٣٦٠ متر مربع واقع درکوی کارمندان بخش ١٠ ثبتی گنبد کاوس که محصور و مشجر میباشد بفروش میرساند.

مزایده ردیف‌اول ازمبلغ ٧٠٨٠٥٠٠ ریال «هفت میلیون‌و هشتاد هزار و پانصد ریال» و مزایده ردیف دوم از مبلغ ٥٤٩١٧٥٠ ریال «پنج‌میلیون و چهارصدو نودو یکهزار و هفتصد و پنجاه ریال» شروع میشود.

داوطلبان شرکت در مزایده‌میتوانند در ساعت اداری بشعبه گنبد کاوس مراجعه و پس‌از دریافت مشخصات کامل پیشنهاد خود را با در نظر گرفتن شرایط ذیل تهیه و تسلیم نمایند.

الف : داوطلبان باید ٥ درصد بهاء ملك مورد نظر وجه نقد به صندوق بانك سپه گنبد کاوس منظور ورسید آنرا ضمیمه پیشنهاد خود در پاکت لاك‌و مهر شده تسلیم نمایند.

ب ـ پیشنهادات واصله در ساعت ١٦روز١٦ر٩ر٢٥٣٥باحضور کمیسیون مربوطه باز وقرائت خواهد شد.

ج ـ به پیشنهادات فاقد سپرده و مشروط و خارج از موعد مقرر ترتیب اثر داده نخواهد شد.

د ـ حضور پیشنهاد دهندگان در جلسه مزایده آزاد وبانك در رد ویا قبول یك یا کلیه پیشنهادات مختار است.

هـ ـ چنانچه برنده مزایده حداکثر ٢٠ روز پس‌از تاریخ جلسه مزایده به هر نحو از انجام معامله خودداری‌نماید سپرده آن بنفع بانك‌ضبط خواهدشد.

ی ـ پرداخت هرگونه مالیات و عوارض و هزینه آگهی و ثبت سند در دفترخانه بعهده خریدار میباشد.

بانك سپه شعبه گنبدکاوس

به امر علیاحضرت شهبانو

اردوگاه‌های تابستانی برای ایام تعطیلات کودکان تشکیل میشود

در پرشگاه علیاحضرت شهبانوی ایران جلسه شورایعالی انجمن ملی حمایت کودکان دیروز در کاخ نیاوران تشکیل شد. در این جلسه که وزرای مشاور و رئیس سازمان برنامه و بودجه- بهداری و بهزیستی و آموزش و پرورش - رئیس شهربانی کشور و سایر اعضای شورا و نیز رئیس دفتر مخصوص علیاحضرت شهبانو افتخار حضور داشتند ، آقای دکتر قدرت‌اله موثقی مدیر عامل انجمن گزارش مشروحی از فعالیتهای سالانه انجمن بشرف عرض رسانید.

سپس گزارش مالی سال های ۲۵۳۳ و ۲۵۳٤ انجمن مطرح شد و با تذکراتی که از طرف چند تن از اعضای شورا داده شد مقرر گردید در کمیسیون خاصی مورد بررسی و تصویب نهائی قرار گیرد. همچنین گزارش نحوه اجرای بودجه سال جاری انجمن باستحضار شورا رسید در این جلسه علیاحضرت شهبانو اوامری در مورد تامین مسکن کارمندان انجمن صادر فرمودند.

همچنین علیاحضرت شهبانو فرمودند انجمن مقدمات تشکیل اردوگاههای تابستانی برای ایام تعطیلات کودکان را فراهم آورد. و فعالیتهای مختلف مربوط به کودکان استثنائی بیشتری در انجمن متمرکز گردد.

سازمانهای تحت ریاست عالیه معظم‌لها اوامر موکدی صادر فرمودند و رئیس دفتر مخصوص علیاحضرت را مامور پیگیری این اوامر کردند.

در پایان جلسه علیاحضرت شهبانو امر فرمودند از هم اکنون مطالعات لازم برای تدارک سال بین‌المللی کودک انجام گیرد و گروه خاصی مامور این کار شوند. علیاحضرت افزودند انجمن باید برنامه‌های جدیدی در جهت تحقق اعلامیه جهانی حقوق کودک بمرحله اجرا درآورد نیز فعالیتهای خود را در ارتباط با مراکز بین‌المللی مشابه توسعه دهد.

علیاحضرت همچنین مقرر فرمودند انجمن مقدمات تشکیل اردوگاههای تابستانی برای ایام تعطیلات کودکان را فراهم آورد. و فعالیتهای مختلف مربوط به کودکان استثنائی بیشتری در انجمن متمرکز گردد.

قوانین مربوط به کودکان مورد بررسی قرار میگیرد

در جلسه شورایعالی انجمن ملی حمایت کودکان دکتر موثقی مدیر عامل این انجمن در گزارشی به‌عرض رساند : در اجرای امر دایر به همکاری بیشتر باسازمان های قضائی کشور و بررسی مسائل حقوقی کودک کمیته‌ای در انجمن ایجاد شده که کلیه قوانین مربوط به کودک و مسائل آنرا مانند مسئله فرزند خواندگی ، کودکان بی‌سرپرست در دست بررسی دارد و نتیجه‌گیری آنها بعداً بشرفعرض خواهد رسید . او سپس به عرض رساند : درمورد تشکیل اردوهای تابستانی برای کودکان سالم طبقات متوسط در سال جاری دو نوبت هریکبه مدت ۱۸ روز اردوهائی با برنامه‌های مناسب در اوین برقرار شد و هم‌اکنون بررسی امکانات و ایجاد محل در شهرهای رضائیه و نوشهر بدین منظور در دست اقدام است ودرحال تازمانیکه مراکز جدیدبرای این امراحداث نشده همه ساله با استفاده از امکانات فعلی در تهران و شهرستانها اردوی این نوع کودکان برگزار خواهد گردید .

دکتر موثقی افزود : در اجرای اوامر مطاع مبارک اعلیحضرت همایون شاهنشاه آریامهر درمورد تغذیه مادران و کودکان تا سن دو سالگی که از طریق نخست‌وزیری در تاریخ ۲۵۳۵ر٤ر۱ به انجمن ابلاغ شده است و در اجرای دستورات علیاحضرت شهبانوی ایران که در اولین شرفیابی درمورد بررسی مسائل تغذیه کودکان صادر گردیده بود، از یکطرف کمیته‌ای مرکب از متخصصین از بدو ابلاغ اوامر مشغول مطالعه و برنامه‌ریزی طویل- المدت این امردر سطح کشور میباشد که برنامه‌وگزارش آن به نخست‌وزیری فرستاده شده است و از طرف دیگر با نظر و موافقت هیات‌مدیره انجمن طرحی تهیه گردیده که برای آزمایش در پنج منطقه کشور که دارای شرایط متفاوت میباشند با همکاری چهار سازمان یعنی وزارت بهداری و بهزیستی ، بنگاه حمایت مادران و نوزادان ، سازمان شاهنشاهی خدمات اجتماعی و جمعیت شیرو خورشید سرخ ایران برای تغذیه مادران باردار و کودکان تا دو سالگی بمورد اجرا گذاشته شود .

ساختمان دانشگاه فارابی بین تهران و کرج

علیاحضرت شهبانو آقای دکتر جمشید بهنام رئیس دانشگاه فارابی و هیات مهندسین مشاور بین‌المللی را که مامور تهیه طرح اولیه دانشگاه مذکورهستند در کاخ نیاوران به حضور پذیرفتند. در این شرفیابی طرح اولیه ماکت های ساختمان و برنامه های زمان‌بندی شده‌فعالیت‌دانشگاه فارابی به‌عرض رسید و شهبانو که ریاست عالیه دانشگاه فارابی را دارند درمورد پیشرفت امور دانشگاه اوامری صادر کردند .مرکز دانشگاه فارابی که از سال جاری فعالیت خود را آغاز کرده است در خارج از تهران بین کرج و قزوین خواهد بود این دانشگاه در چند شهرستان نیز شاخه های آموزشی خواهد داشت.

تقویم اطلاعات

سه شنبه ـ دوم آذرماه ۲۵۳۵
اول ذیحجه ۱۳۹٦ - بیست و سوم نوامبر ۱۹۷٦

استخراج دکتر ریاضی کرمانی

ساعات شرعی
اذان مغرب . . . . . ساعت ۵ و ۱۱ دقیقه
اذان صبح (فردا) . . . ساعت ۵ و ۱۳ دقیقه
طلوع آفتاب (فردا) . . ساعت ٦ و ٤٤ دقیقه
ظهر شرعی (فردا) . . ساعت ۱۱ و ۵۲ دقیقه
اذان مغرب (فردا) . . .ساعت ۵ و ۱۱ دقیقه

جایزه مرکوری طلائی تقدیم شهبانو شد

دیروز منشور جایزه مرکوری طلائی بحضور علیاحضرت شهبانو تقدیم شد در عکس علیاحضرت شهبانو لورنزو گالو مدیر عامل سازمان بین‌المللی مرکوری طلائی را مورد مرحمت قرار میدهند. فرخ نجم‌آبادی وزیر صنایع و معادن و هاشم معادی مدیر عامل سازمان نمایشگاه ها افتخار حضور دارند.

جایزه مرکوری طلائی که هرسال به‌مناسبت خدمات استثنائی به پیشرفت انسانیت و بهبود روابط بین‌المللی بیکی از شخصیت های طراز اول جهان داده می‌شود ، طی آئین ویژه‌ای از طرف نمایندگان هیات داوران بین‌المللی به پیشگاه علیاحضرت شهبانو تقدیم شد .این جایزه سال گذشته به پیشگاه شاهنشاه آریامهر تقدیم شده بود و در سال‌های گذشته روسای جمهوری ایتالیا ، آلمان فدرال و فرانسه نیز این جایزه را دریافت داشته‌اند . در مراسم تقدیم منشور این جایزه بزرگ بین‌المللی که درکاخ نیاوران انجام شد وزیر صنایع و معادن ایران ، وزیر صنایع ایتالیا و مدیر عامل سازمان نمایشگاه‌های بین‌المللی ایران افتخار حضور داشتند .

سخنان شهبانو

علیاحضرت شهبانو ،دیروز پس از دریافت جایزه مرکوری طلائی که هرسال به مناسبت خدمت استثنائی به بشریت ، به‌شخصیتهای طراز اول جهان داده میشود طی سخنانی فرمودند: اعتقاد دارم در هرگونه توسعه اقتصادی و صنعتی ، همیشه باید هدف اصلی «انسانها» باشد و من به‌سهم خود سعی خواهم کرد در برقراری همکاری های انسانی بین کشورمان و مردم دیگر دنیا از آنچه در توان دارم استفاده کنم .

شهبانو در آغاز سخنان خود فرمودند :

در دنیائیکه امروز در آن زندگی میکنیم همکاری و آشنائی بین مردم دنیا از اهمیت خاصی برخوردار است و من بسهم خود سعی خواهم کرد در برقراری همکاریها و ارتباطات انسانی بین کشورمان و مردم دیگر دنیا از آنچه در توان دارم استفاده کنم.

شهبانو فرمودند: اعتقاد دارم در هرگونه توسعه اقتصادی و صنعتی همیشه باید هدف اصلی «انسانها» باشد. علیاحضرت شهبانو در بخش دیگری از سخنانشان در این مراسم که در کاخ نیاوران برگزار شد با اشاره به روابط دوستانه بین دو کشور ایران و ایتالیا خاطر نشان فرمودند که دو کشور ما با تاریخ کهن و فرهنگ غنی در رشد تمدن بشری تاثیر فراوان داشته‌اند و اکنون که در مسیر رشد اقتصادی و صنعتی هستیم ، امیدوارم ارزش های معنوی و انسانی جوامع خود را فراموش نکرده و در هرگامی که به سوی پیشرفت و توسعه برمیداریم این ارزشها را همیشه در نظر داشته باشیم .

اطلاعات دیپلماتیک

نخست‌وزیر چکسلواکی بتهران می‌آید

به دعوت آقای امیرعباس هویدا نخست وزیر آقای دکتر لوبومیر شتروگال ، نخست وزیر جمهوری سوسیالیستی چکسلواکی از تاریخ هفتم تا دهم آذرماه جاری ۲۵۳۵ به‌ایران مسافرت خواهد کرد در این سفر وزیران دارائی وتجارت خارجی نیز نخست وزیر چکسلواکی را همراهی خواهند کرد.

اشتروگال در اکتبر ۱۹۲٤ در یک خانواده کارگری متولد شد وپس از پایان دوران دبیرستان در رشته حقوق از دانشگاه چارلز در پراگ فارغ‌التحصیل شد .

نخست وزیر چکسلواکی از دوره یازدهم عضو کمیته مرکزی حزب کمونیست چکسلواکی بوده واز سال ۱۹۵۹ پست های مهمی نظیر وزیر کشاورزی و جنگلداری وتامین آب رابر عهده داشت ودر سالها ٦۵- ۱۹٦۱ وزیر کشور و در سال ۱۹٦۰ معاون عالی‌رتبه هیئت قانونگزاری چکسلواکی بوده است که هنوز این مقام را عهده دار می‌باشد. درسال ۱۹٦۸ وی بعنوان معاون نخست وزیر انتخاب شد و در سال ۱۹۷۰ به نخست وزیری کشور چکسلواکی منصوب گردید.

مذاکرات یک ساعته وزرای خارجه ایران و عراق

سفریک ساعته دیروز سعدون حمادی وزیر خارجه عراق به تهران این اهمیت را داشت که عراق برای جلوگیری از هرنوع سوء تفاهم کوشش کرد که همسایه بزرگش را در جریان برداشتها و نظرات خود بگذارد وبا احترام دیپلماسی عدم حضور خود را در کنفرانس وزرای خارجه کشورهای خلیج فارس درمسقط توجیه کرده باشد . سعدون حمادی در همین یک ساعت به همتای ایرانی خود و انگیزه های نیامدن به کنفرانس را شرح داد . ظاهرا عراق طرح خودرا با طرح های دیگران در مورد همکاری دستجمعی حفظ امنیت خلیج فارس بسیار دور می‌بیند و این امر قبلا هم بطور ضمنی اعلام شده بود بروایتی عراق تشکیل کنفرانس را زود میداند اما کشور های دیگر خلیج فارس معتقدند که دور بودن طرح‌ها از یکدیگر وحتی مغایر بودن آنها مانعی برای تبادل‌نظر و گفتگو و نشست نیست . آنچه مسلم است امنیت خلیج فارس باید بدست کشور های حوزه خلیج فارس حفظ و نگهداری شود ، حضور ابرقدرتها اگر چه امروز بنحوی توجیه می شود اما برای آینده قابل قبول نیست . قبل از آنکه ابرقدرتها از اطراف این منطقه که حساس ترین منطقه اقتصادی جهان است ـ دور شوند سازمان و تشکیلات و همکاری عملی دستجمعی کشور های منطقه باید شکل گرفته و پیاده شده باشد تاخیر در نشست هاوگفتگو ها بمعنی تعویق این همکاری و تائیدتعویق ضمنی قدرت های خارجی در منطقه تلقی میشود ، بهمین جهت اصل قضیه که همکاری دستجمعی است باید هرچه زودتر عملی شود ظاهرا کنفرانس فردا مشکلات زیادی برای نزدیک کردن نظرات متفاوت و گاهی متقابل در پیش دارد .

عراق که یکی از طرفهای متفاوت شناخته شده بود با عدم حضورش شاید کار را برای دیگران از یک جهت آسان کرده باشد . اما بازیک کشور دیگر هم وجود دارد که نظر متفاوتی ابراز کرده و باید دید در کنفرانس چه رویه‌ای پیش خواهد گرفت . در کنفرانس طرحی وجود دارد که خواهان همکاری نظامی دستجمعی برای حفظ امنیت صلح و کوتاه کردن دستهای احتمالی خارجی است ، این طرح صریح‌ترین طرح موجود در کنفرانس است و ازمدتها قبل برای اطلاع همه‌ی کشورهای شرکت کننده در کنفرانس فرستاده شده است . طرح عراق نقطه مقابل ان ، فاقد هر نوع همکاری نظامی و اقدامات عملی برای حفظ امنیت شناخته شده است . وزیر خارجه عراق بعد از ایران به کویت و بحرین رفت و امروز هم از چند کشور دیگر دیدن میکند چه بسا در پایان باتوضیحات وزیر خارجه ها و مذاکرات با انها حاضر به شرکت در کنفرانس فردا گردد .

در محافل و مجالس

از ۱۹ نفر ۱۸ نفر نامزد هستند

انتخاب یک مدیر دبستان برای عضویت در شورای منطقه‌ای از میان ۱۹ مدیری که در نواحی ۱۷ گانه تهران و همچنین شمیران و شهرری انتخاب شده‌اند امر دشواری‌شده است، زیرا ۱۸ نفر از این ۱۹ نفر مدیر نامزد هستند و هیچیک نمیتواند برای قبول شدن ۱۰ رای بدست‌آورد. قانون میگوید نماینده مدیران دبستان، یعنی نماینده اکثریت آنها (نصف به علاوه یک آراء) و باتوجه به نامزد بودن همه، به دست آمدن چنین اکثریتی دشوار خواهد بود. وزارت آموزش و پرورش مایل است بهترین این مدیران که شخص بیطرفی هم باشد انتخاب شود.

محافل فرهنگی عقیده دارند که بین این ۱۹ نفرهم انتخابات دو مرحله‌ای انجام شود یعنی ابتدا رای گرفته شود و دارندگان آراء ردیفهای یک و دو وسه به عنوان نامزد معرفی شوند و دوباره برای این ۳ نفر رای گرفته شود و نفر اول به شرط حائز شدن نصف‌به علاوه یک آراء به عنوان نماینده انتخاب شود.

در هرحال تاریخ این انتخابات روز چهارشنبه ساعت ۳ بعد ازظهر تعیین شده است.

تاریخ هنر ایران بر پرده تلویزیون

سازمان رادیو تلویزیون ملی ایران در حال ساختن یک سری فیلم مستند در باره تاریخ و ادبیات و هنر ایران است.

اولین فیلم که بنام (سه قرن از شاهنامه) در فستیوال طوس بنمایش گذارده خواهد شد و فیلم دوم بنام (شاهکار های هنرایران در امریکا) در خارج از فستیوال بنمایش گذارده میشود.

این فیلمها باهمکاری دانشگاه هاروارد تهیه میشود و تهیه فیلم اول از این سری در حال حاضر باتمام رسیده. داستان فیلم از دوپروفسور معروف هنر و ادبیات دانشگاه هاروارد (اولگرابار) و (شیلابلر) است.

پروفسور (گرابار) که باین منظور بایران آمده بود بعد از اتمام قسمت‌های نمایش و تهیه فیلم در شیراز- اصفهان - مشهد- طوس- نیشابور وقزوین دیروز تهران را ترککرد.

این اولین باری است که (دیالوگ) یک فیلم بوسیله گوینده حرفه‌ای انجام نمی‌شود (دیالوگ) فیلمهای مذکور شخصا بوسیله پروفسور (گرابار) انجام شده و عقیده‌براین است که (پروفسورگرابار) چون شخصا فیلمها را تهیه کرده بادقت و احساس بیشتری میتواند آنرا تشریح نماید.

(پروفسور گرابار) استاد دانشگاه هاروارد معروفترین ایران‌شناس دنیاست و تاکنون فیلمها و کتب متعددی در باره ایران و تاریخ و هنر فرهنگ و هنر ایران تهیه کرده‌است.

میهمانی برای خانم نایب رئیس

رئیس یکی از شرکت های هواپیمائی خارجی در ایران ، آقای « فرانک گارنی» و همسرش بمناسبت دیدار کوتاه نایب رئیس دانشگاه معروف « وستر» در امریکا خانم « کارین‌هو» مهمانی مخصوصی برپا کردند که در آن ایرانیان و خارجیانی که از این دانشگاه تاکنون فارغ‌التحصیل شده‌اند شرکت داشتند آقای فرانک‌گارنی و همسرش هردو در سال ۱۹۵۱ از این دانشگاه فارغ‌التحصیل شده‌اند .

در میان مهمانان که در واقع فارغ‌التحصیلان این دانشگاه بودند عده زیادی ایرانی بچشم میخورد که از سال ۱۹۲۱ تاکنون از این دانشگاه فارغ‌التحصیل شده‌اند . دانشگاه « وستر» در اوهایوست و درحدود ۲۰۰۰ دانشجو در آن تحصیل میکنند . این دانشگاه از معروفترین دانشگاه های امریکاست که سطح درسی آن همپایه دانشگاه های معروف (ام- آی-تی) و هاروارد است و فارغ‌التحصیلان ایرانی آن در ایران مقام های حساسی دارند .

میهمانی و فیلم برای نابینایان

بمنظور کمک به مدرسه نابینایان نورآئین در اصفهان مهمانی مخصوصی در انجمن ایران و امریکا برگزارشد که ضمن پذیرائی فیلم (۷ روز در ژاپن) به معرض نمایش گذاشته شد .

اغلب موسسات خارجی که در ایران فعالیت می کنند در برپا نمودن این ضیافت که جنبه خیریه داشت سهمی داشتند .

سفیر انگلستان و همسرش (سرآنتونی ولیدی- پارسون) از جمله کسانی بودند که مبلغی برای امور خیریه کمک کردند . هر سال این کمیته خیریه بازار مخصوصی برپا میکند که درآمد آن صرف کمک بمدرسه نابینایان نورآئین در اصفهان میشد .و امسال به این مناسبت به جای آن این مهمانی مخصوص همراه نمایش فیلم برگزار شد .

سفیر قطر :

سفر خلعتبری دوستی ایران و قطر را تقویت میکند

سفیر قطر در دربار شاهنشاهی در مورد سفر آقای عباسعلی خلعتبری وزیر امور خارجه به قطر ضمن اظهار خوشوقتی از مسافرت وزیر امورخارجه ایران به قطر گفت: آقای خلعتبری وزیر امور خارجه دولت شاهنشاهی ایران دعوت برادرش شیخ سحیم بن‌حمد آل ثانی وزیر خارجه دولت قطر را برای دیدن میهن دومش قطر پذیرفته است وبدیهی است که این دیدار تاثیر بسزائی در تقویت دوستی و برادری دو کشور دوست و مسلمان خواهد داشت .

سفیر قطر در دربار شاهنشاهی افزود این دیدار همچنین ادامه مذاکرات دوستانه‌ای است که بهنگام دیدار اخیر وزیر خارجه قطر از ایران انجام شد.

معاون سادات در تهران

حسنی مبارک معاون رئیس جمهوری مصر بعد از ظهر امروز برای یک اقامت یک روزه وارد تهران شد .

حسنی مبارک در مدت اقامت خود در تهران به پیشگاه شاهنشاه آریامهر شرفیاب میشود و پیام ویژه پرزیدنت انورالسادات رئیس جمهوری مصر را تقدیم مینماید .

حسنی مبارک باامیرعباس هویدا نخست وزیر ملاقات و مذاکره میکند . در این سفر اسماعیل فهمی وزیر امور خارجه مصر همراه حسنی مبارک است . در محافل سیاسی گفته میشود هدف مسافرت حسنی مبارک روشن کردن هدفهای سیاست مصر در مورد مسائل خاورمیانه است .

ورود فرمانده نیروهای نظامی منطقه عربی امارات متحده عربی

سرهنگ شیخ سلطان‌بن زاید آل‌نهیان فرمانده نیروهای منطقه نظامی غربی امارات متحده عربی پیش‌از ظهر دیروز به منظور یک دیدار رسمی چهار روزه از ایران در راس هیاتی مرکب از مقامات نظامی عالیرتبه این امارت با یک هواپیمای اختصاصی به تهران آمد و در فرودگاه مهرآباد مورد استقبال تیمسار ارتشبد اویسی فرمانده نیروی زمینی شاهنشاهی قرار گرفت .

برای دریافت وام مسکن
انتظار نکشید
با مراجعه به پس انداز ووام مسکن
اکباتان
زودتر وام دریافت دارید و صاحب خانه شوید
اکباتان به سپرده های شما ۱٪ بیش از سایر بانکها بهره پرداخت می نماید.
کریمخان نبش مدیری تلفن ۸۳۵۸۰۱-۹

نمایشگاه

آثار نقاشی سه هنرمند مکزیکی
از ۱ تا ۲۰ آذرماه ۲۵۳۵
نگارخانه مهرشاه
ساعات بازدید : ۹ تا ۱۲ ـ ۱٦ تا ۲۰ ورود برای عموم آزاد است .

مجمع عمومی عادی سالانه جامعه هیات‌علمی دانشگاه تهران در ساعت هفت ونیم روزیکشنبه تاریخ چهاردهم آذرماه ۲۵۳۵ در باشگاه دانشگاه تهران تشکیل می شود . از عموم اعضاء محترم جامعه دعوت می شود که در تاریخ مذکور درمجمع شرکت نمایند

جامعه هیات علمی دانشگاه تهران

بنیاد نیکوکاری والاحضرت شاهدخت شمس پهلوی

جهت بیمارستان شماره ۲ کودکان (مفید) تعدادی

پرستار، بهیار، کمک بهیار

راباشرایط مساعد و حقوق مکفی استخدام، مینماید.
از داوطلبان خواهشمند است همه روزه‌بمحل بیمارستان واقع در جاده قدیم شمیران بالاتر از حسینیه ارشاد کوی کاووسی مراجعه و یاباتلفن های ۲٦-۲۲۷۰۲۲ تماس حاصل نمایند.

نظر به استقبال بیسابقه
باردیگر
بلیطهای مخصوص روز مادر
باجوایز بزرگ بلیطهای آبان ماه ، هم اکنون
درسراسر کشور منتشر و در اختیار شماست.

PARS INDUSTRIAL CO. INC.
requires
Plant Manager for its Pharmaceutical and Cosmetics factory in Teheran.

Successful candidate will be 33-40 years old, holding an engineering or science degree and having a good command of English.

Excellent salary and fringe benefits offered. Interested persons should apply to Managing Director, Pars Industrial Co., Inc., P.O. Box 3009, Teheran, or call 668678. All applications will be treated with complete confidentiality.

دکتر یحیی معاصر
جراح و متخصص بیماریهای کلیه ومجاری ادرار و تناسلی از دانشکده پزشکی پاریس
ساعات پذیرائی : صبح ها از ۸ تا ۱۲ با تعیین وقت قبلی عصر ها از ٤ تا ۸ نشانی مطب ۳۹۹ خیابان شاهرضا پیچ شمیران تلفن ۷۵۲۸۸٤
۲ـ۲ آ-۲۷۲۲۷

پیام نوروزی اعلیحضرت همایون شاهنشاهی

آشفتگی کشور غیر از جنگ علت دیگری هم دارد و آن سهل انگاری در انجام وظیفه است

هنوز دنیا در آتش جنگ میسوزد و هنوز روزهای سخت به پایان نرسیده است

صبر و بردباری باید دوام یابد تا جبران صدمات سهل تر شود

پیام اعلیحضرت همایون شاهنشاهی بملت ایران بمناسبت نوروز سال ۱۳۲۳

۶ فروردین ۱۳۲۳

ساعت ۲۱ روز دوشنبه ۲۹ اسفند (پنجدقیقه بعداز تحویل سال) اعلیحضرت همایون شاهنشاهی از کاخ مرمر بوسیله رادیو بیانات زیررا خطاب بملت ایراد فرمودند:

هم میهنان عزیز: امیدوارم عید سعید نوروز بهمه شما مبارک باشد و انشاءالله درسال نو تخفیف محسوسی درمشکلات زندگی عمومی حاصل شده و برفاهیت بیشتری نائل گردیم.

موقع تجدید سال برای من هم موجب خوشوقتی است زیرا برحسب معمول اعیاد گذشته احساسات قلبی و آرزوهائی را که برای سعادت و ترقی کشور دارم بوسیله سخنرانی بشما اظهار می نمایم.

متاسفانه بحران هنوز درکشور ما باقی است و همه طبقات مردم کم و بیش و بعضی ها بی اندازه در رنج و زحمت بسر می برند سطح معیشت فوق العاده بالا رفته و بحدی رسیده است که رشته زندگی از دست بسیاری خارج شده اجناس مورد احتیاج کم و نایاب گردیده و از این جهت مردم ناراحت هستند امنیت و آسایش خاطر کاملا فراهم نیست اغلب این سختی ها ناشی از عواقب جنگ است که همه ملل گرفتار آن شده اند چیزی که مایه دلخوشی است و تحمل مصائب را برما آسان تر میکند این است که ما متفق مللی هستیم که برای ایجاد دنیای بهتری مبارزه میکنند دنیائی که براساس عدالت و حفظ حقوق بشریت و حقانیت مستقر خواهد بود اما نظر بعلاقه ایکه بآسایش ملت دارم تذکر می دهم که آشفتگی امور کشور علت دیگری هم دارد که مربوط بتاثیرات جنگ نیست و آن سهل انگاری درانجام وظیفه است.

ما ایرانیان باید بایکدیگر رفتار برادرانه داشته باشیم و هرفردی ازما که بکار دولتی مشغول و از ثروت ملی و دسترنج مردم موظف است فراموش نکند که خدمتگذار برادران خود بوده و درمقابل آنها تکالیفی دارد که با وجدان و حس نوع پرستی و از روی وظیفه وقانون باید انجام دهد همینطور افرادی که بکار آزاد اشتغال دارند بدانند که بسایرین درانجام وظیفه باید کمک نمایند تا با این طرز همکاری محیط مساعدی ایجاد نموده و متفقا کشور را بشاهراه ترقی و سعادت برسانند.

البته مامورین دولتی و خیرخواهان اهالی دراین مدت از کوشش و اهتمام خودداری نکرده اند و شدایدهم کمتر شده است ولی نمیبایستی انتظار داشت درحالتی که هنوز دنیا درآتش جنگ می سوزد اقداماتی که برای تسکین و تخفیف آلام بعمل می آید اثر قطعی و اساسی داشته مشکلات را بکلی برطرف کند و اوضاع را بحالت عادی برگرداند هدف اصلی ما چون حفظ اساس ملیت و استقلال و تامین آینده کشور است تمام مصائب را دراین مدت تحمل نموده ایم و خوشبختانه با استقامت و مال اندیشی ملت و حسن نیت ملل دوست و متفق باین موفقیت نائل شده ایم که راه پیروزی برمانمودار است و میتوانیم انتظار فرج بعداز شدت و آینده روشنی راداشته باشیم.

سال گذشته درضمن سخنان خود تذکر داده بودم که درمواقع سخت و دشوار اولین وظیفه یکملت میهن پرست و فداکاربرد باری و متانت است خوشوقت هستم که چنانکه انتظار میرفت هم میهنان عزیز همین رویه را تعقیب کرده و بار دیگر خصائص نژادی و اصالت تاریخی خودرا بعالمیان ثابت نمودند این نکته باز هم محل توجه است زیرا هنوز روز های سخت بپایان نرسیده و صبروبردباری باید دوام کند تاجبران صدمات وارده سهلتر گردد.

هم میهنان عزیز: کشور ایران موقعیت جالب توجه و مهمی دردنیا داشته و دارد و ملت هوشمند و باتدبیر آن درادوار زندگانی خود سختیهای بسیار دیده و دچار انقلابات و تحولات بزرگ شده است ولی هیچوقت هیچ قدرت و نفوذ مضری درقلب پاک و میهن پرست اورخنه نکرده و نتوانسته است دست اورا از دامن مادرمیهن کوتاه نماید بلکه با ابراز شجاعت و غیرت ملی همیشه برمشکلات فائق گردیده و سربلندی و مقام شامخ خودرا دربین سایر ملل محفوظ داشته است اوضاع کنونی ماتکرار قضایای تاریخی است باید امیدوار بود که مقاصد ملت درآینده قرین انجام خواهد شد اما چنانکه سابقا گفته و بازهم تکرار میکنم شرط پیروزی و موفقیت سعی درحصول وحدت ملی و احترام بقوانین کشور میباشد اگر اتفاق و اتحاد بین افراد برقرار باشد و آزادی و حفظ حقوق یکدیگر را محترم شمارید اطمینان و امیدواری به آینده محل شک و تردید نیست و ملت عزیز بیاری خداوند تعالی افتخارات تاریخی و ملی خودرا تجدید و تکمیل خواهد نمود.

نامه ای از علی سهیلی نخست وزیر سابق

در برابر اتهامات سکوت میکنم نمیخواهم دلیل این اتهامات و افترائات را توضیح دهم

سهیلی

۸ فروردین ۱۳۲۳

نامه زیر دیروز باداره واصل گردید و بواسطه زیادی مطلب انتشار آن بامروز کول شد.

اداره محترم روزنامه اطلاعات

در این چند روزه که از کار کنار رفتم اوراقی منتشر شده و بدسایس مخالفین اتهاماتی بمن وارد آورده اند که همیشه هر متصدی کاری به اهمیت کار و دوران تصدی هدف این چنین نسبت‌ها قرار میگیرد و فقط وجدان جامعه و مرور زمان قاضی عادل در کشف حقایق و تشخیص ارزش اعمال و گفتار است.

اگر چه رویه من تا کنون این بود که در مقابل اتهامات و افترائات که متاسفانه در کشور ما رواج یافته سکوت اختیار کنم ولی باصرار دوستان برای رفع هرگونه شائبه بطور خلاصه به توضیحات زیر مبادرت میورزم.

۱- موضوع قانون مطبوعات و قانون حکومت نظامی را که برای من قابل مواخذه فرض کرده اند موضوع‌هائی بوده که در مجلس شورای ملی چه قبل از تصدی من و چه در موقع زمامداری من مورد بحث واقع شده و در این مورد نویسندگان اعلامیه توجه نداشته اند که طی مقدمات قانونی و هر مرحله از مراحل آن دخالت و تصمیم شخصی من تاثیری ندارد.

راجع ببرخی از جراید که موقتا توقیف شده اند با توجه بموقعیت امروز و اختیارات فرمانده نظامی و قوانین مربوطه مرا مورد حمله قرار دادن صحیح نیست زیرا نه تنها در مواردی که شخصا مورد اهانت قرار گرفتم از مقررات قانون استفاده ننمودم بلکه اگر توقیف آنها علل دیگری هم داشته همیشه اهتمام داشته ام رفع توقیف از آنها بشود

۲- مطالبی راجع بانتخابات نوشته و حتی مرا متهم ساخته اند که سوء استفاده هائی کرده ام اگر چه با آشنائی بموقعیت و شخصیت آقایان نمایندگان هیچ کس احتمال امکان استفاده مادی نمیدهد و عدم اعتراض مجلس شورای ملی با وکیلانی که مسلم وجهه عمومی دارند و تصویب اعتبار نامه‌ها بهترین قرینه رفع این عناوین و غرض ورزی‌ها میباشد معهذا چون محرومیت تنی چند از وکالت یا حرمان از منافع و ارزوهای دیگر مسیب این همه حرفها شده از کلیه آقایان نمایندگان مجلس شورای ملی خواهش میکنم اگر از بابت انتخابات خود دیناری باینجانب داده باشند بدون ملاحظه اظهار کنند و اینجانب حاضرم هر مدعی پرداخت وجهی را با مسئولیت تام جواب گویم.

در مقابل تمام این حرفها این افتخار مرا بس که امر انتخابات را باجریاناتی که در این کشور هست بخاتمه رساندم و به افتتاح مجلس شورای ملی توفیق حاصل نمودم

۳- گذر نامه سیاسی که باقای امیر خسروی داده شده بموجب تصویب نامه هیئت وزیران بوده چون از وزرای سابق مطابق مقررات حق گرفتن گذرنامه سیاسی را داشته اند و در این خصوص عمل خلاف قانونی انجام نگرفته است. راجع باقای حسین ایزد بنا‌هی بهیچوجه من اطلاعی ندارم که گذرنامه سیاسی گرفته باشند بهتر است بوزارت امور خارجه مراجعه شود و بمن در این باب حمله کردن بیمورد است.

۴- وارد کردن و فروش چند سری اتومبیل در دوره تصدی خود هم نظیر اتهامات فوق است این اتومبیل ها را کی و بچه وسیله وارد کرده و به چه اشخاص فروخته ام اگر راه تحقیق نمیدانند خوب است به اداره کل گمرک و کلیه کمپانیهای فروشنده اتومبیل مراجعه کنند تا معلوم شود بهیچوجه من الوجوه این اتهامات صحت ندارد.

۵- همین طور از موضوع گم شدن جامه دادن محتوی جواهرات بنده بکلی بی اطلاعم و نمیدانم. بر فرض گم شده بمن چه ارتباطی دارد و چرا قضیه را متوجه من کرده اند در حالی که راه بوسیله وزارت امور خارجه باز است موضوع را کشف کنند و صاحب جامه دان را پیدا کنند و بیجهت مرا باین حرفها آلوده نسازند.

۶- میگویند هشتصد هزار تومان از راه بانک ملی ایران برای من وجه فرستاده شده - بموجب این نامه از آقای ابتهاج رئیس بانکملی و روسای سایر بانکها خواهش میکنم اگر دیناری از طرف اینجانب یا کسان من به امریکا حواله شده باشد موضوع را رسما در جراید منتشر کنند و اگر حقیقت داشت تمام وجوه حواله شده را حاضرم بهر موسسه مناسب دانند تسلیم نمایم.

من نمیخواهم در این موقع صورت قروض خود را که ببانکهای سپه و رهنی و شرکت بیمه و اشخاص متفرقه دارم و کشف آنها آسان است منتشر سازم و نمیخواهم دلیل اینهمه افتراآت و اتهامات را که متاسفانه از شهریور ۱۳۲۰ باینطرف در این کشور رواج یافته توضیح دهم و چون میدانم امضاء کنندگان ورقه تحت تاثیر چه عوامل و عناصری واقع شده اند از آن هم میگذرم ولی اطمینان دارم اشخاص منصف تصدیق خواهند کرد که در دوران تصدی خود با وضع جنگ و مشکلات عدیده بسهم خویش در حفظ مناسبات دوستی و تشیید مبانی مودت در سیاست عمومی چه خدماتی کرده ام و در آتیه همگی خواهند فهمید که فقط نیروی برد باری و ملایمت و استقامت و خون سردی من تا کنون موجب پیشرفت کار بوده است در هر مورد آتکای من بخدا و وجدان جامعه و روش اخلاقی و سبک عمل و کارم میباشد و امیدوارم نزد مردم میهن پرست و با وجدان ارزش خود را از دست نداده باشم و آینده هم نسبت بخدمات من قضاوت خواهد نمود و این بهترین ذخیره و پاداش برای من است.

علی سهیلی

نازی ها بجای حمله، آماده دفاع از آلمان شدند

تلاش نازی ها برای یک صلح باشرایط مناسب است

۲۱ فروردین ۱۳۲۳

نزدیک شدن جنگ بمرزهای آلمان

هنگامیکه تعرض آلمانی ها در جبهه خاور وشمال افریقا موقوف گردید و دوران دفاع آنها فرارسید زمامداران آلمان ملت خودرا بدین ترتیب دلداری ونوید میدادند که نیروهای حریف هزاران کیلومتر ازمرزهای آلمان دور هستند وهیچگاه خاک آلمان میدان نبرد نخواهد شد ولی اینک با پیشرویهای سریع ارتش سرخ از یک طرف مرز چکواسلواکی که بیش از چند صد کیلومتر از مرز خود آلمان فاصله ندارد و از طرف دیگر مرز لهستان تهدید میگردد.

نبرد های ایتالیا نیز ازطرف جنوب آلمان را تهدید می نماید و بالاخره گشایش جبهه دوم که طبق آخرین گزارش های رسیده درماه های آینده بسرعت صورت خواهد گرفت و مقدمات آن از هرحیث فراهم شده مرزهای باختری وشمالی آلمان را تهدید میکند.

دفاع ازمرزهای آلمان

این تهدیدها ازهم اکنون هیتلر وسایر سران نازی را بفکر دفاع از مرزهای اصلی کشور خویش انداخته است، هیتلر وزمامداران دیگر آلمان بخوبی می دانند که شکستشان حتمی است وجنگ را یکبار دیگر باخته اند ولی فقط نبرد را برای یک مقصود ویک امید ادامه می دهند و آن این است که متفقین را فرسوده کرده و آنهارا وادار نمایند که بشرایط مساعدی با آلمان صلح نمایند و برای این منظور می کوشند که هرچه ممکن است جنگ را طولانی کرده و با دفاع شدید و سخت آنها را ازشکست دادن کامل آلمان مایوس نمایند، در اینجا ما ازبحث دراینکه تاچه اندازه آنها درحساب های خود اشتباه میکنند خودداری نموده و فقط این نکته را خاطرنشان مینمائیم که زمامداران لشگری آلمان مقدمات یک دفاع طولانی وبسیار سخت را درداخله آلمان تهیه می بینند چندی پیش یکی از افسران ارشد و ژنرالهای بزرگ آلمان «ژنرال فرم» که درالمان معروف بسردار سیاسی است بفرماندهی جبهه داخلی آلمان از طرف هیتلر منصوب گردید و مامور شد که مقدمات دفاع ازمرزهای آلمانرا کاملا فراهم کند.

طبق بعضی از گزارش های رسیده درطول مرزهای آلمان نیز خطوط دفاعی ساخته شده است خط زیگفرید و خط ماژینوی فرانسه ازنو تقویت گردیده و درحقیقت برای محافظت مرز های باختری آلمان بکار خواهند رفت. مرز های جنوبی آلمان را جبال آلپ های ایتالیا تشکیل خواهد داد. درخاور آلمان یعنی دران طرف شهرستان های پومرانی و پوزنانی واقع درخاک لهستان نیز ازچندی پیش شروع بساختن خطوط دفاعی شده است.

چهارجبهه مهم

دران طرف این مرز هانیز چهار جبهه مهم وجود دارد که قسمت های عمده ای از نیروهای آلمان میان آنها تقسیم شده و ماموریت جلوگیری از پیشروی نیروهای حریف را درجلوی مرزهای آلمان دارند.

درانطرف خطوط دفاعی زیگفرید وماژینو نیروهای زیادی درتحت فرمان مارشال روند شدت درکرانه های اقیانوس اطلس برای دفاع کرانه های اروپا مستقر شده اند درجنوب مرز های آلمان نیروهائی درتحت فرمان مارشال رومل درشمال ایتالیا بسر می برند

درجنوب خاوری آن مرزها نیروهای دیگری درتحت فرمان مارشال لیست مامور دفاع بالکان هستندوبالاخره درخاور نیروهای مارشال فن گلو که درشمال ومارشال فن کلایست درجنوب دفاع از جلوی مرز های آلمان را به عهده دارند.

دردوتای ازاین جبهه ها یعنی خاور وایتالیا نبرد بشدت ادامه دارد و دردو جبهه دیگر نیز انتظار میرود دربهار وتابستان آینده جنگ بسختی شروع شود و بدین ترتیب نیروهای آلمان درچهار جبهه نسبتا بزرگ مجبور به نبرد خواهند گردید

اقداماتیکه درداخله آلمان بعمل آمده است.

درداخله آلمان وشهرستانهای مختلف آن کشور اقدامات زیاد برای تقویت جبهه داخلی و آماده ساختن داخله آلمان برای جنگ بعمل آمده است.

مهمترین مسئله ای که اکنون زمامداران آلمان با آن مواجه هستند اصلاح المان براثر حملات هوائی متفقین وارد آمده است جاده های شوسه، راه آهن ها و ایستگاههای مهم اغلب خراب و غیر قابل استفاده شده اند، درشهر های مهم خانه ها و منازل زیادی ویران گردیده و اهالی به نقاط خارج از شهر رفته اند، کارخانه ها و نقاط صنعتی نیز تلفات دیده واز محصولشان کاسته شده است.

برای تقویت جبهه داخلی آلمان این اصلاحات البته فوریت دارد زیرا اگر با این وضع جنگ بمرز های آلمان برسد کارها بی نظم ومختل شده و امور دفاعی بسیار مشکل خواهد شد.

سید محمد صادق طباطبائی رئیس مجلس شد

برای انتخاب منشی ها تشتت آراء بوجود آمد و جلسه بهمین جهت ختم شد

مجلس شورایملی
انتخاب اعضای هیئت
۱۴ فروردین ۱۳۲۳

جهل دقیقه پیش از ظهر امروز سیزدهمین جلسه مجلس شورای ملی بریاست آقای سید محمد صادق طباطبائی تشکیل گردید، صورت جلسه پیش خوانده و پس از تذکراتی که آقایان فاطمی و طوسی دادند تصویب شد.

آقای رئیس - در جلسه گذشته چند نفر از آقایان نمایندگان اجازه نطق قبل از دستور خواسته بودند ولی عده ای عقیده دارند وارد دستور شویم و انتخاب هیئت رئیسه شروع شود.

آقای دکتر زنگنه - بنده خواستم عرض کنم، که کاندید مقام ریاست مجلس از طرف فراکسیون دموکرات و عده ای از منفردین آقای امیر جنگ هستند.

آقای اقبال - بنده خواستم عرض کنم که هیچوقت رسم نیست برای کاندید ریاست اسم برده شود.

حالا که این موضوع گفته شد بنده هم از طرف همقطارانم عرض میکنم که کاندید اکثریت مجلس برای ریاست آقای سید محمد صادق طباطبائی هستند.

آقای رئیس - سه نفر برای نظارت و استخراج آراء معین میشوند. آقایان نراقی، نقابت - خاکباز انتخاب شدند.

انتخاب رئیس

در اینموقع انتخاب رئیس شروع شد و پس از قرائت آراء از ۹۱ نفر عده حاضر آقای سید محمد صادق طباطبائی ۵۰ رای و آقای اسعد ۳۹ رای داشتند.

بنابراین این آقای طباطبائی با اکثریت ۵۰ رای بریاست مجلس شورای ملی انتخاب شدند و آقای طباطبائی ضمن اعلام نتیجه آراء از اعتماد اکثریت مجلس نسبت بخودشان تشکر نمودند.

انتخاب نواب رئیس

آقای رئیس - شروع میشود بانتخاب یکنفر نایب رئیس

در انتخاب نایب رئیس اول ۹۰ نفر شرکت نمودند نتیجه به قرار زیر بود:

آقای جواد عامری ۴۱ رای آقای ملک مدنی ۴۰ رای

چون اکثریت حاصل نگردید تجدید شد در نتیجه آقای جواد عامری ۵۰ رای و آقای ملک مدنی ۴۰ رای داشتند:

بنابراین آقای عامری حائز اکثریت شدند و به نیابت ریاست انتخاب شدند

آقای رئیس - شروع میشود بانتخاب یک نایب رئیس دیگر.

پس از قرائت و استخراج آراء نتیجه بترتیب زیر اعلام گردید:

آقای رئیس - عده رای دهندگان ۸۸ نفر آقای امیر تیمور ۴۵ رای آقای فرمانفرمائیان ۳۳ رای آقای ملک مدنی ۶ رای آقای دکتر شفق ۳ رای آقای فاطمی یک رای

بنابراین آقای امیر تیمور حائز اکثریت هستند و به نیابت ریاست انتخاب شده اند

آقای روحی بنده عقیده دارم که آقای رئیس با تنفس بدهند تا بتوانیم وحدت نظر حاصل کنیم یا اینکه انتخاب بقیه اعضای هیئت رئیسه را موکول بجلسه بعد کنیم.

آقای هاشمی - در نظامنامه صریحا ذکر شده است که در این جلسه باید هیئت رئیسه را انتخاب نمائیم بنابراین بهتر است انتخاب هیئت رئیسه را تمام کنیم.

آقای اقبال - چون آقای روحی پیشنهادی در خصوص ختم جلسه داده اند باید به پیشنهاد ایشان رای گرفته شود.

نسبت به پیشنهاد آقای روحی رای گرفته و رد شد.

انتخاب منشی ها

آقای رئیس - شروع میشود بانتخاب چهار منشی آقایان باید اسم هرچهار نفر را در صورت بنویسند.

در انتخاب آقایان منشی ها ۹۰ نفر از آقایان نمایندگان رای داده بودند.

پس از قرائت آراء از ۹۰ نفر آقای دکتر اعتبار ۵۰ رای آقای طوسی ۴۳ رای آقای دکتر کشاورز ۴۰ رای آقای هاشمی ۳۹ رای - آقای امینی ۳۹ رای - آقای جواد مسعودی ۳۵ رای آقای تیمور تاش ۳۰ رای آقای بوشهری ۳۰ رای و آقای مجد ضیائی ۲۳ رای داشتند.

آقای رئیس - بین این آقایانیکه اسم برده شد تنها آقای اعتبار حائز اکثریت هستند بنابراین نسبت بسه منشی دیگر باید مجددا رای گرفته شود.

آقای اقبال - بنده خیال میکنم خیلی از وقت گذشته است اگر آقایان موافقت میفرمایند جلسه ختم شود و انتخاب سایر اعضاء هیئت رئیسه موکول بجلسه بعد شود.

آقای سید محمد طباطبائی

بطوریکه ملاحظه میفرمایند وحدت لازمه در بین نیست و وقت هم گذشته است اجازه بفرمائید انتخاب بقیه هیئت رئیسه موکول بجلسه بعد شود و پیشنهادی هم در این زمینه داده ام

آقایان صمصام و اردلان مخالف ختم جلسه بودند و معتقد بودند که سایر اعضاء هیئت رئیسه نیز امروز معین شوند.

ختم جلسه

نسبت بپیشنهاد ختم جلسه رای گرفته و تصویب شد. یکساعت و ربع بعد از ظهر جلسه ختم گردید و جلسه بعد موکول بقردا شد. دستور هم انتخاب سایر اعضای هیئت رئیسه معین گردید.

علیه‌سهیلی نخست‌وزیر سابق اعلام جرم شد

رئیس دولت وعده داد افرادی را که در انتخابات دخالت کردند، تعقیب کند

ساعد از مجلس رأی اعتماد گرفت

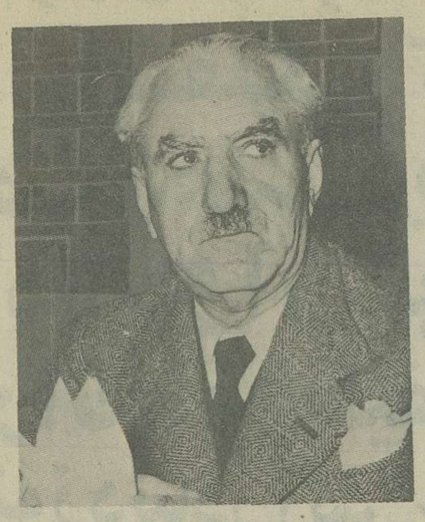
سماح

نریمان

هنر

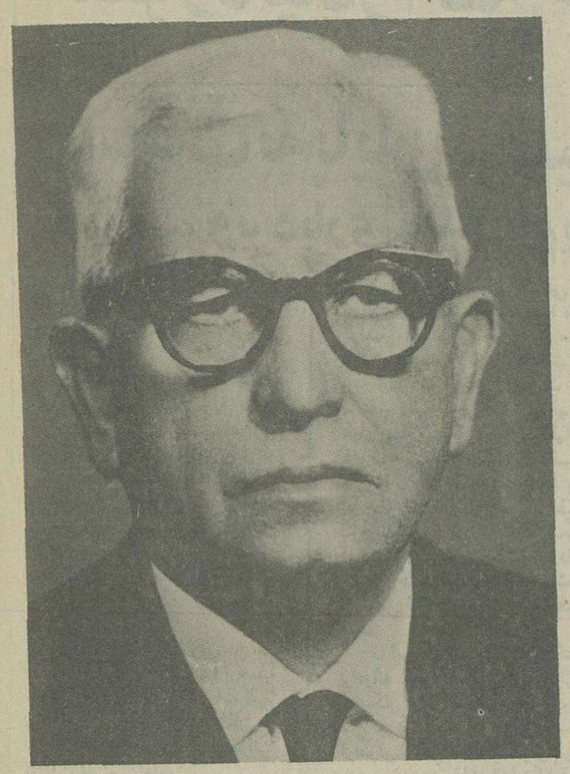
اردلان

ممقانی

فاتح

ریاضی

فروهر

زند

بیات

هیأت دولت دسته جمعی استعفا کرد

آقای ساعد نخست‌وزیر وزرای جدید را تلفنی دعوت کرد

معرفی هیأت دولت جدید

اعضای هیئت دولت پس از ترمیم ۱۷ فروردین ۱۳۲۳

دیشب جلسه هیئت وزیران درکاخ وزارت خارجه تشکیل بود و چون آقای ساعد تصمیم داشتند کابینه را ترمیم نمایند و اینکار مستلزم استعفای هیئت وزیران بود باینجهت دیشب پس از ختم جلسه هیئت وزیران آقایان وزراء استعفای خودشان را به آقای نخست وزیر تقدیم نمودند.

صبح امروز آقای نخست وزیر هریک از آقایان وزیران را برای تشکیل کابینه و معرفی بوسیله تلفن دعوت نموده و درساعت ۱۰ صبح کابینه جدید بحضور اعلیحضرت همایون شاهنشاهی معرفی گردید و سپس هیئت دولت جدید سه ربع بظهر برای معرفی بمجلس شورای ملی حضور یافتند و آقای ساعد کابینه را بقرار زیر بمجلس شورای ملی معرفی نمودند:

آقای امان الله اردلان وزیرپیشه و هنر
آقای مرتضی قلی بیات وزیر مشاور
آقای ابوالقاسم فروهر وزیر دارائی
آقای حمیدسیاح وزیر راه
آقای مصطفی عدل وزیر مشاور
آقای عبدالحسین هژیر وزیرکشور
آقای ابراهیم زند وزیر جنگ
آقای دکتر قاسم غنی وزیر فرهنگ
آقای اسدالله ممقانی وزیر دادگستری
آقای ناصر اعتمادی وزیر کشاورزی
آقای دکتر سعید مالک وزیر بهداری
وزیر پست و تلگراف بعد معرفی خواهد شد
وزارت امور خارجه هم بعهده آقای ساعد میباشد

مجلس شورایملی
کابینه جدید معرفی شد
علیه آقای سهیلی نخست وزیر سابق اعلام جرم شد
آقای ساعد وعده داد که درمورد انتخابات خلافکاران را تحت کیفر قرارمیدهد.
۸ فروردین ۱۳۲۳

یکساعت و سه ربع قبل از ظهر امروز مجلس بریاست آقای طباطبائی تشکیل گردیده و صورت جلسه قبل خوانده و تصویب شد.

آقای طوسی - یک عده از آقایان ارباب جراید درضمن فوق‌العاده‌ای اعلام جرم نسبت باقای سهیلی کرده‌اند که درضمن مراسله‌ای نیز بوسیله بنده تقدیم مجلس شورای ملی کرده‌اند.

بنده بارها درهمین مجلس گفته‌ام که باید بحسابها رسیدگی شود تا خوب و بدتمیز داده شود. بنده درخصوص این اعلام جرم وارد صحبت نمی شوم فقط خواستم ورقه‌ای که به امضای آقایان مدیران جراید، داد - باختر - مردامروز - فرمان - ندای حقیقت - دماوند - نجات ایران - خورشید ایران می باشد تقدیم کنم و تقاضا نمایم اگر آنچه این آقایان درباره آقای سهیلی نوشته‌اند صحیح است باید رسیدگی کرد.

در هر حال عقیده بنده اینست که باید بکارها رسیدگی نمود تا هرروز مامجبور نشویم که درپشت این تریبون راجع باین موضوعات صحبت کنیم. (درهمین موقع آقای نخست وزیر و آقایان وزیران درمجلس حضور بهمرسانیدند)

آقای امینی - قبل از اجلاسات رسمی مجلس که مادرمجلس جلساتی داشتیم شکایات زیادی راجع بانتخابات و دخالت دولت می رسید و حالا هم متاسفانه با اینکه دولت عوض شده باز مرتبا این شکایات میرسد و مامورین باز هم درامر انتخابات دخالت میکنند بنده نمیخواهم از آقای سهیلی دفاع کنم ولی یک نکته را آقایان نباید از نظر دور بدارند و آن اینست که نباید مسئول این کارها را مستقیما رئیس دولت و آقای سهیلی دانست زیرا ممکن است بخشدار یک ناحیه نسبت بیک شخص علاقه داشته باشد و درانتخابات دخالت کند انوقت نباید گفت آقای سهیلی دخالت کرده‌اند با اینکه آقای سهیلی رفته‌اند معهذا هر روز تلگرافات شکایت درخصوص دخالت دولت درانتخابات بندرعباس - خاش و شهرضا میرسد. بنده از آقای نخست وزیر تقاضا دارم این افتضاح انتخابات بندرعباس را رفع نمایند همچنین راجع بانتخابات خاش باید متذکر شوم که مامورین دولت درآنجا دخالت میکنند. درخصوص انتخابات شهرضا هم که چند ماه است متوقف میباشد. از قرار معلوم آقای سرهنگ شمس ملک اراء از طرف زاندارمری سابقا ماموریت دران جا داشتند و درامر انتخابات دخالت می کردند ولی براثر شکایت ایشان را به تهران احضار کردند ولی شنیدم که مجددا میخواهند بشهرضا برگردند بنابراین آقایان ملاحظه میفرمایند که مسئولیت تنها متوجه آقای سهیلی نیست. اما راجع باعلام جرم باقای سهیلی که از طرف همکاران بنده آقایان مدیران جراید شده باید ذهن آقایان را روشن کنم که بنده خصوصیتی با آقای سهیلی ندارم و ایشان پنج ماه هم بدون اینکه تقصیری متوجه باشد روزنامه مرا توقیف کردند ولی آقایان نمایندگان مجلس باید رفتارشان دربیشگاه مقدس مجلس عاقلانه باشد و قبل از اینکه قضایائی روشن شود نباید اعلام جرم نمایند. باید تمام جوانب و اطراف قضیه را نگاه کرد بعقیده بنده اگر خدمات آقای سهیلی و اشتباهات ایشانرا دریک ترازوروزن کنیم حساب دائن ایشان زیادتر خواهد شد. آقای سهیلی بدون شک درسیاست خارجی برای این مملکت کارکرده و موفقیت های خوبی نصیبشان شده است (صحیح است) حال یا براثر لیاقت خودشان بوده یا براثر داشتن وزیرخارجه خوبی بوده درهرصورت درانیکه کابینه ایشان موفق شده است تردیدی نیست. اما درسیاست داخلی هم موضوع یک کلاغ و چهل کلاغ است و مانباید برای جلب رضایت نسبت بشخصی که جرمش مشخص نیست اعلام جرم بکنیم (صحیح است)

معرفی کابینه

آقای نخست وزیر - دراینموقع که درابتدای دوره چهاردهم تقنینیه بفرمان اعلیحضرت همایون شاهنشاهی مامور تشکیل دولت شده‌ام قبلا از حسن نظری که آقایان نمایندگان محترم نسبت باینجانب ابراز داشته‌اند تشکر کرده و امیدوارم که آقایان نمایندگان در پیشرفت مرام دولت که دربرنامه تقدیمی تشریح شده است همه قسم مساعدت و همکاری خواهند فرمود.

هیئت دولت را بطریق ذیل معرفی مینمایم:

۱- آقای امان‌الله اردلان وزیر بازرگانی و پیشه و هنر
۲- آقای مرتضی قلی بیات وزیر مشاور
۳- آقای ابوالقاسم فروهروزیر پست و تلگراف و تلفن
۴- آقای حمید سیاح وزیرراه
۵- آقای مصطفی عدل وزیر مشاور
۶- آقای عبدالحسین هژیر وزیر کشور.
۷- آقای ابراهیم زند وزیر جنگ
۸- آقای دکتر قاسم غنی وزیر بهداری.
۹- آقای اسدالله ممقانی وزیر دادگستری
۱۰- آقای علی ریاضی وزیر فرهنگ
۱۱- آقای محمود نریمان وزیر دارائی
۱۲- آقای محمود فاتح وزیر کشاورزی

امور وزارت خارجه راخود این جانب عهده‌دار خواهم بود.

برنامه دولت

سپس آقای نخست وزیر برنامه دولت را بشرح زیر خواندند.

مجلس شورای ملی

اگر چه دامنه اصلاحاتی که باید درتمام شئون کشور انجام گیرد مفصل و مهم میباشد ولی دولت فعلی درنظر دارد اموری را که از حیث اهمیت دردرجه اول واقع است هدف خودقرار داده و برنامه عملی تقدیم مجلس شورای ملی نماید که بتواند از عهده انجام آن براید.

بطوریکه ذیلا ملاحظه خواهند فرمود دولت درنظر دارد قسمتی از امور کشور برنامه های چندساله تنظیم کند که پس از تصویب مجلس شورای ملی مرتبا بموقع اجراء درآید تا درنتیجه اصلاحات انقطاعی حاصل نشود.

الف - درسیاست خارجی همکاری کامل بامتحدین خود براساس رعایت حقوق و منافع متقابل و تحکیم روابط دوستانه با دولتهای دوست و همسایه.

ب - درسیاست داخلی.

۱- استقرار امنیت عمومی و قضائی بوسیله تامین اجرای کامل قانون درتمام شئون کشوروجهد دراینکه قانون درسراسر کشور اجراتاعموم افراد کشور از عدالت واقعی برخوردار و آسایش عمومی برقرار شود.

۲- تهیه وسائل تامین خواربار و حوائج ضروری مردم و سعی درتعدیل قیمتها.

۳- تامین حداقل مایحتاج زندگانی برای افراد کارگر و برزگر از حیث غذا و لباس و مسکن و بهداشت و تعلیمات مربوط بمشاغل هریک از طبقات مذکور.

۴- تجدید نظر درقانون تقسیمات کشور و شهرداریها و اصلاح تشکیلات اداری مملکت باتوجه باینکه اهالی درداره امور محلی خود بیشتر شرکت داشته باشند.

۵- تنظیم برنامه های چند ساله درامور مربوط بکشاورزی و صنعتی و بازرگانی و بهداشت و فرهنگ و تقدیم ان بمجلس شورای ملی.

۶- تجدید نظر دروضع مامورین دولت و تامین زندگی ابرومند انها تابتوانند باکمال فراغت خاطر انجام وظیفه نمایند باتشویق کامل خدمتگذاران صدیق و درست کاروتعقیب و مجازات انهائی که از مقام خود برضرر دولت و ملت سوء استفاده مینمایند.

۷- استفاده کامل از جوانان تحصیل کرده که شایستگی علمی و عملی و اخلاقی انها دراموریکه برعهده داشتند بامتحان رسیده است.

ادامه مذاکره

جمعی اظهار داشتند دستوردستور آقای رئیس اظهار نمودند که چند نفر از آقایان اجازه نطق قبل از دستور خواسته‌اند اگر آقایان موافقت دارند نطق خودرا اظهار دارند:

جون مخالفتی نشد باین جهت مذاکرات بیش از دستورادامه یافت.

آقای اصف - دراغاز دوره چهاردهم ملت از ما و دولت انتظاراتی دارد که باید محرومیت هائی که درگذشته دیده‌اند جبران شود بنابراین باید دراین دوره مجلس و دولت دیباچه جدیدی شروع کنند یعنی درقوانینی که گذشته تجدید نظر شود البته انهائی که بنفع کشور بوده باقی بماند و انهائی که نیست دور ریخته شود.

و بعلاوه وزارتخانه ها و ادارات ما باید اصلاح شود. ما مستخدمین پاک و با ایمان و فعال قدیمی داریم و جوانان تحصیل کرده هم زیاد است باید هم از اشخاص قدیمی و هم از جوانان خوب و تحصیل کرده استفاده کرد خلاصه آقای نخست وزیر باید یک غربال بدست بگیرند و نخاله ها را دور بریزند.

امروز ملت ایران از مجلس و دولت انتظار دارد که خرابی ها و مصائب گذشته را ترمیم کند تا راجع بآتیه درخشان ایران نتیجه بگیریم. بنده که وکیل کردستان هستم بموکلین خود علاقمند هستیم و رفاهیت انها را خواهانم ولی آقایان باید بدانند که ما همه برادر هستیم و صحبتهائی که همه میشود روی نظر خصوصی نیست و برای تمام اهالی ایران است. ما حاضریم کارت سفید باین دولت بدهیم ولی بشرط اینکه برنامه دولت هم حرف نباشد و حقیقتا کار کند.

یک موضوع دیگر هم راجع به امنیت است که میخواستم آقای نخست وزیر متوجه باشند که وضع اداره امنیه خوب نیست و تنهاتغییر لباس امنیه ها کافی نمیباشد باید افراد امنیه را اصلاح کرد و از سران انها هم شروع کرد مطلب دیگر راجع بمبارزه با گرانی زندگی است که دولت باید حتما دراینکار اقدامات سریع نمایند زیرا اگر گرانی باهمین رویه که پیش میرود ادامه پیدا کند تایکسال دیگر فقر دامنگیر عموم خواهد شد.

انشاءالله امیدوارم قدم دولت جدید برای ایرانیان مبارک باشد و بتوانیم با همکاری با دولت خدمات ذیقیمتی بکشور بنمائیم.

آقای دکتر شفق - صحبتهای قبل از دستور همیشه برای موضوعات فوری و مهم است. بنده امروز خواستم دوموضوع را تذکر بدهم یکی راجع به پنبه ایست که باید به کارخانه آذربایجان داده شود و دیگری راجع بتوقیف کالا های وارده درزاهدان است که این دو موضوع از لحاظ اقتصادی فوق‌العاده اهمیت دارد. ضمنا خواستم جوابی به اظهارات آقای امینی بدهم بطوری که همه میدانند دخالت دولت درامر انتخابات بحد شیاع رسیده و هنوز هم ادامه دارد و مسئولیت این عملیات تنها متوجه شخص رئیس دولت و وزرای اوست نمیتوانیم بیشخدمت فلان بخشدار را تعقیب کنیم. واصولا اگر دولت میخواهد اصلاح امورنماید باید بحساب های گذشته برسد.

آقای مهندس فریور - عرض بنده درخصوص فرمایشات آقای طوسی و جواب آقای امینی است خواستم باقای امینی تذکر بدهم که نوشته‌ای که دراینجا قرائت شد اعلام جرم است نه احراز جرم وخود آقای عمیدی نوری که از وکلای لیسانسیه هستند دراین نوشته مدعی خصوصی شده اعلام جرم کرده‌اند. بگذارید قضیه مطابق قانون مورد رسیدگی واقع شود تاحقیقت کشف شود. عرض دیگرم راجع بدخالت دولت درانتخابات است و عده‌ای از آقایان دراین چند روزه راجع به بندرعباس و اباده و سقزتلگرافهائی دریافت کرده‌اند که حاوی شرح مداخلات مامورین دولت است مخصوصا درسقز که از طرف فرمانده تیپ صریحا مداخله شده است. آقایان باید متوجه باشند که اینجا نقطه سرحدی است و فوق‌العاده اهمیت دارد و این مداخلات مامورین دولت ممکن است باعث وقوع حوادث ناگواری بشود. باید فهمید محرک کیست و بدستورکدام مقام این عملیات میشود.

آقای رئیس - برای توجه آقایان دکتر شفق و فریور لازم است عرض کنم که تاحال کمیسیون عرایض مجلس تشکیل نشده بود حالا که این کمیسیون تشکیل گردیده است شکایاتی که مورد توجه آقایان است به انجا مراجعه و اقدام میشود.

آقای ملک مدنی - آقای امینی توجه نفرمودند که وقتی نسبت بوزیری اعلام جرم شد مرجع رسیدگی دربین است یعنی ورقه اعلام جرم بکمیسیون عرایض میرود و این کمیسیون کاربازپرسی را انجام میدهد و نتیجه آن بکمیسیون دادگستری میرود و گزارش آن کمیسیون دردیوان عالی کشور مورد رسیدگی قرار میگیرد.

آقای فرخ - بنده هم درخصوص بیانات آقای امینی میخواستم عرض کنم که اطلاعاتی از مداخلات صریح دولت درانتخابات دارم که درجلسه آینده اظهار و اعلام جرم خواهم کرد و بیخود آقای یمین اسفندیاری اظهارات آقای امینی را اینقدر صحیح است نگویند. (آقای یمین اسفندیاری بنده تنها نستم همه تصدیق کردند).

آقای نخست وزیر - راجع به انتخابات دراینجا خیلی صحبت شد سوء جریانات انتخابات رامسبوق هستم اگر مورد اعتماد آقایان واقع شدم بطور قطع جلوگیری خواهم کرد (احسنت) کلیه افرادی را که دخالت کرده‌اند مورد تعقیب قرار خواهم داد (صحیح است) بنده عقیده دارم که نماینده باید از محل انتخاب شود (صحیح است).

رای اعتماد بدولت

از ۸۵ نفر - ۶۴ نفر رای موافق و ۹ نفر مخالف و ۱۲ نفر ممتنع بودند
۲۷ فروردین ۱۳۲۳

در جلسه امروز ابتدا آقای مهندس فریور بعنوان مخالف صحبت کردند. سپس آقای فرخ بعنوان موافق اظهاراتی نمودند پس از ایشان آقایان فاطمی و دولت آبادی و بیات (وزیر مشاور) و نخست وزیر بیاناتی نمودند و گفته شد مذاکرات کافی است.

رای بکفایت مذاکرات گرفته و تصویب شد و اعلام رای گردید آقای دکتر مصدق در اینموقع خواستند اظهاراتی بنمایند ولی عده‌ای از نمایندگان اعتراض کردند که چون بکفایت مذاکرات رای گرفته شده باید رای اعتماد داده شود ولی آقای دکتر مصدق شروع بخواندن خطابه خود نمودند.

در اینموقع عده‌ای از آقایان نمایندگان تالار جلسه علنی را ترک نموده و اعتراض کردند و مجلس از اکثریت افتاد ولی آقای دکتر مصدق همچنان بقرائت خطابه خود ادامه دادند و پس از خواندن تمام خطابه بجای خود رفتند.

چون برای رای گرفتن اکثریت نبود آقایان نمایندگان که از جلسه خارج شده بودند مجددا بمجلس حاضر شدند و بکابینه آقای ساعد با ورقه رای گرفته شد و پس از قرائت آراء ۶۴ نفر رای موافق و ۹ نفر رای مخالف داده بودند و ۱۲ نفر هم از دادن رای خودداری کرده بودند.

آقای ساعد در اینموقع پشت تریبون رفته و از احساسات نمایندگان تشکر نموده و علاقه ملت ایران را به پیشوایان دول متفق یاد اور شدند سپس آقای فروهر وزیر دارائی لایحه سه دوازدهم بودجه را تقدیم مجلس نمودند که بکمیسیون بودجه ارجاع شد و پیشنهادی که از طرف ۳۲ نفر از آقایان نمایندگان مبنی براینکه وزراء هم در پیشگاه مجلس قسم یاد نمایند مطرح گردید ولی چون مجلس از اکثریت افتاد بجلسه آینده موکول شد. مجلس یکساعت و یکربع بعد از ظهر ختم شد و جلسه آینده بروز سه شنبه موکول گردید.

دکتر میلسپو بداد گستری شکایت کرد

۶ اردیبهشت ۲۳

این نامه امروز از طرف آقای دکتر میلسپو رئیس کل دارائی بوزارت دادگستری فرستاده شده و رونوشت آن برای انتشار به دفتر روزنامه رسیده است.

وزارت دادگستری

موضوع - تقاضای اقدام راجع باظهارات بی اساس

نظر باظهارات بی اساسی که درباره اینجانب و همکاران امریکائیم میشود مایلم توجه انوزارت را به ماده ۲۶۹ قانون مجازات عمومی که قسمتی از آن ذیلا نقل میگردد جلب نمایم:

هر کس بقصد اضرار بغیر یا تشویش اذهان عمومی یا مقاومت رسمی بوسیله مراسلات یا عرایض یا بارابورتها یا نشر یا توزیع هر گونه اوراق چاپی یا خطی با امضاء یا بدون امضاء اکاذیبی را اظهار نماید یا اعمالی را بر خلاف حقیقت راسا یا بعنوان نقل قول به شخص یا اشخاص یا مقامات رسمی تصریحا یا تلویحا نسبت بدهد اعم ازاینکه از طریق مزبور بنحوی از انحاء ضرر مادی یا معنوی بغیر وارد شود یا نه بحبس تادیبی از یکماه تا دو سال محکوم خواهد شد و اگر رابورت از شخص رسمی در حدود صلاحیت او مبنی بر یکی از جهات مذکوره دربند الف باشد مجازات او دو برابر مجرمین عادی خواهد بود.

خواهشمند است مقرر فرمائید اقدام لازم بعمل آید.

رئیس کل دارائی - دکتر میلسپو

تدین روزنامه منتشر میکند امتیاز روزنامه وظیفه

* روزنامه صدای تهران
۶ فروردین - این روزنامه بعد از ۲۴ سال بمدیریت آقای تدین وزیر سابق کشور مجددا منتشر خواهد شد.

* صدور امتیاز روزنامه
۹ فروردین - از طرف شورای عالی فرهنگ امتیاز روزنامه وظیفه بنام آقای سید محمد باقر حجازی تصویب شد و در آتیه نزدیکی منتشر خواهد شد.

هیتلر فرماندهی قوای آلمان را بعهده گرفت

هیتلر

آیزنهاور

ژنرال آیزنهاور قوای متفقین را در اروپا پیاده کرد

استالین

متفقین تا ۳۲ کیلومتری داخل اروپا پیشرفت کرده‌اند

۱۶ خرداد ۱۳۲۳ - امروز صبح پس از مدتها انتظارمیان ساعت ۴ و ۶ و ربع گیرینویچ گروه انبوهی از نیروهای دریائی متفقین بهمراهی واحد های هنگفت هوائی شروع به پیاده کردن نیروبساحل شمالی فرانسه نمودند. این نیروها مرکب از افراد انگلیسی و امریکائی بودند که ژنرال مونتگمری فرماندهی آنها را دارد

گرچه بقسمی که اظهارمی شود عده زیادی هم بوسیله چتر نجات فرود آمده‌اند، لیکن این مرحله از حمله، حمله از راه دریا خوانده شده. صبح زود بنگاه رادیوی انگلستان گفتار فوری واکیدی خطاب بمردمی که درشمال فرانسه اقامت دارند پخش کرد.

ژنرال ایزنهاور و پادشاه نروژ و نخست وزیران هلند و بلژیک پیامهائی خطاب باهالی اروپا فرستادند و ممکن است ژنرال دوگل هم که واردلندن شده پیامی صادرکند. اعلیحضرت جورج ششم هم امشب درساعت ۱۹ گرینویچ بوسیله رادیو برای اهالی جزائر بریتانیای کبیر و کشورهای مشترک المنافع انگلیس سخنرانی خواهد نمود.

ژنرال ایزن هاور قبل از شروع باین حمله امریه‌ای صادرنموده که بهریک از سربازانی که دراین حمله شرکت کرده‌اند یک نسخه داده شده دراین امریه ژنرال مزبورگفته است: آرزوها و امیدها و دعاهای عشاق آزادی همراه شما است. شما با متفقین ما که درجبهه های دیگرمشغول جنگ هستند بمنظورنابود کردن آلمان و تامین آزادی عموم ملل دراین حمله ها شرکت میکنید و این قوائی که امروز ما پیاده کردیم کارشان بکمک ارتش سرخ نجات اقوام اروپائی میباشد.

شما ها یا یک دشمن قوی که سربازان آن آزمایش کافی نظامی داشته و اسلحه خوبی دردست دارند مواجه خواهید شد و نبردهای وحشیانه‌ای با او خواهید نمود لیکن بدانید امروز آلمان شکست خورده و درمقابل اتحادیه ملل آزادیخواه دنیا بزانودرخواهد آمد. من بشجاعت و آزمودگی شما اطمینان کامل دارم و فقط پیروزی شما را برای همه ملل آزادیخواه خواهانم و توفیق و عنایت پروردگاررا برای شما مسئلت مینمایم.

دیروز و دیشب حمله های هوائی متفقین بحداعلی شدت بوده و بمب افکنهای سنگین انگلیسی و امریکائی پی درپی بسواحل شمال فرانسه درمنطقه پادوگاله و «بولونی» حمله کرده‌اند.

هنگامی که ما مشغول گرفتن این خبربودیم رادیوی لندن اطلاع داد که چرچیل نخست وزیرانگلیس نیز پارلمان آن کشورمشغول ایراد نطق شده و درخصوص پیاده کردن نیرو بخاک اروپا گفته است. این نخستین عمل از یک سلسله عملیات متشابه است که عبارت خواهد بود از پیاده شدن نیروهای ما دراروپا، طی این حمله چهارهزارکشتی نیروبروهزارها قایق و یازده هزارهواپیما شرکت داشته‌اند و از هواپیماهای مزبورنیز چتر بازان، درپشت خطوط مورد حمله پائین آمده‌اند.

اظهارات آلمانها راجع باین حمله

آلمانها راجع باین حمله ساعت هشت بامداد امروز یک اعلامیه صادرکرده و گفته‌اند که نیروهای چترباز متفقین درمنطقه مصب رود سن پیاده شدند بندر «هاور» واقع درشمال این نقطه اکنون موردبمبارانهای سختی قرارگرفته است ساحل شمالی فرانسه و مخصوصا درمنطقه «کاله» و «دونکرک» از دریا و هوا موردحمله قرارگرفت. کشتیهای آلمان نبردهای سختی با کشتیهای متفقین درمقابل دونکرک نمودند.

ساعت ۹ صبح امروز رادیو آلمان خبرداد که نیروهای امریکائی و انگلیسی دربندرهاورپیاده شدند.

ساعت ۹ و بیست دقیقه نیز خبرداد که نبردهای فوق العاده سختی درحومه شهر «کان» واقع درجنوب مصب رودسن بین هاور و «شربور» ادامه دارد ولی نیروهای انگلیس و امریکائی تلفات زیاد دیده‌اند.

ساعت ده مجددا رادیو آلمان خبرداد که اکنون شهر «کان» مرکز عملیات جنگی فوق العاده خونینی است.

هیتلرفرماندهی نیروهای آلمان را شخصا عهده دار شد.

خبرنگارروپتر اطلاع میدهد که هیتلرشخصا فرماندهی نیروهای آلمان را عهده دارشده است و ستاد او مرکب از چهارمارشال آلمانی است و مرکز فرماندهی او بنقطه درشمال فرانسه انتقال یافته است.

نیروهای متفقین از رود تیبرهم گذشته‌اند

اظهارات روزولت

روزولت رئیس جمهوری آمریکا دربرابررادیو پیامی بدین مضمون بملت فرستاد:

شرط عقل نیست که مادرباره اهمیت نظامی اشتغال رم راه گزاف پیمائیم آلمان دوچار تلفات بسیارسنگین شده ولی هنوز دوچار تلفات سنگینی که سبب سقوطش گردد نشده است هنوز مامدتی طولانی برای کوششهای پردامنه و نبردهای خونین قبل از ورود بالمان درپیش داریم هنوز پیروزی قطعی این قدرها نزدیک نیست ولی ما بدان خواهیم رسید ونباید بیمناک بود.

آخرین خبراز رادیو لندن

اعلامیه ستادعالی نیروهای اعزامی به اروپا

۱۸ خرداد ۱۳۲۳

با وجود مقاومت دشمن، پیشرفت ادامه دارد و میان نیروهای مکانیزه و پیاده نظام نبردهای شدید درجریانست. هواپیماهای متفقین برای مساعدت بنیروهای زمینی و دریائی دیروز هزارپرواز کردند. دیروز طرف عصربمب افکنهای سنگین شمال غربی «سوریان» و منطقه میان خلیج «گاسکونی» و مصب رود (سن) را بسختی بمباران نمودند. هواپیماهای شکاری دشمن بمقاومت برنخاستند. درزمهای هوائی هواپیماهای شکاری متفقین ۶۴ هواپیمای دشمن را بضرب گلوله نابود ساختند. بیست تا سی تای دیگردرروی زمین نابودشدند.

وسائط راه آهن و جاده ها درجواز منطقه جنگ از ارتفاع ۳۰۰ متر مورد حمله قرارگرفتند. هواپیماهای اکتشافی نیز بپرواز درآمدند و از ارتفاع کم برشبه جزیره (شربور) حمله بردند. دیشب اماج حمله های سنگین، مناطق راه آهن درحول و حوش پاریس بود.

بمب افکن های سنگین انگلیسی دیشب کولونی (کولن) را درالمان بمباران کردند.

امروز وینستون چرچیل درمجلس اظهارداشت که دیگراطلاعاتی درباره جنگ فرانسه نخواهد داد. نمایندگان درخوش بینی نسبت بجریان عملیات افراط نکنند.

نبردطولانی خواهد بود. اگرمتفقین موفق ببرداشتن موانع و مشکلات عدیده بشوند، تازه نبردشدیدی دربیشی خواهد بود.

آخرین خبراز جبهه ایتالیا

ارتش پنجم «سیوتیا وجیا» را درشمال غربی رم بتصرف دراورده‌اند. هواپیماهای متفقین دیروز ۱۸۰۰ بارپرواز کردند. حتی یک هواپیمای آلمانی هم بپرواز درنیامد.

نیروهای لهستان درشوروی

نمایندگان شورای ملی جدیدالتاسیس لهستان که چند هفته پیش وارد مسکو شده بودند اکنون بطرف کیف حرکت کرده‌اند یکی از اعضای این هیئت اظهارداشته است که تعداد سربازان لهستانی که با کمک نیروهای سرخ برعلیه دشمن نبرد می کنند بالغ برصدهزارسرباز است که مجهز بهترین اسلحه می باشند.

موضوع پیاده شدن نیروهای متفقین دریونان

رادیو خاورنزدیک - خبرگزاری المان اطلاع می دهد خبری که بامداد امروز رادیو آنکارا دائربراین که نیروهای متفقین درنقطه‌ای از یونان پیاده شده‌اند تکذیب می شود.

جبهه فرانسه

رادیو لندن - دیشب درلندن رسما اعلام شد که تمام کرانه هائی که نیروهای متفقین دران پیاده شدند، اکنون از وجود نیروهای دشمن پاک شده است. قسمت اعظم این کرانه ها درشمال فرانسه واقع است. نیرو های متفقین درنقاط مختلفی که پیاده شده‌اند ملحق بیکدیگر شده‌اند.

اما درداخل این کرانه ها اکنون نبردهای خونینی ادامه داردودرصورتی که درابهای دریای مانش هیجگونه جنگی درگیرنیست.

برعکس درهوانبردهای خونینی جریان دارد. آلمانیها درمنطقه (کان) بیک حمله سخت مبادرت ورزیدند لیکن این حمله از طرف سربازان متفقین دفع شد.

رسما درلندن اعلام شده که عملیات جنگی رضایت بخش است و نیروهای متفقین پیشرفت شایانی نموده‌اند. هرقدرپیشرفت متفقین زیاد تر می شود، مقاومت آلمانی ها افزایش می یابد. آلمانی ها پیوسته نیروهای احتیاطی واردمیدان جنگ می کنند متفقین نیز نیروهای کمکی بکرانه ها پیاده می نمایند اوضاع جوی تا درجه‌ای مساعد عملیات جنگی نیست و این اوضاع درپیشرفت متفقین تاثیرکلی دارد. هواپیما های متفقین از روز پنجشنبه تا دیروز به ۳۰ الی ۳۱ هزارپرواز دراین منطقه مبادرت کردند. گفته می شود که یک پل راه آهن و پنج پل معمولی روی رودخانه «سن» یعنی میان پاریس و مصب ورود سن آسیب ندیده زیرا بمب های هواپیماها به آنها اصابت نکرده است، اما بقیه پلها خراب شده است.

خبرنگارجنگی خبرگزاری آلمان اظهارمی دارد که سربازان امریکائی که دیروزاز هوا در منطقه نرماندی پائین آمده بودند، پیوسته کمکهای زیادی از راه هوا برای آنها میرسد. این سربازان با سربازانی که از راه دریا پیاده شده بودند بیکدیگرمتصل شده‌اند.

آخرین خبرامروز بامداد حاکی است که سربازان متفقین نخستین شهررا درفرانسه تصرف نمودند این شهربنام «بایو» معروف است و قبل از جنگ دارای ۶ هزارتن جمعیت بوده است.

رادیو لندن

پیشروی متفقین در اروپا

۲۵ خرداد ۱۳۲۳

متفقین تا ۳۲ کیلومتری داخله خشکی پیشرفت کرده‌اند

آخرین اعلامیه ژنرال «ایزنهاور» حاکی است که در مغرب «تی پی سورسول» قوای مکانیزه ما با جناح دشمن برخورد نموده و آنرا بسوی جنوب رانده، کشتیهای مابه «کومون» واقع در ۳۲ کیلومتری داخله خشکی رسیده‌اند.

کومون جائی است که خطوط فرعی ارتباطی یکدیگر را قطع میکنند و درمیان مثلثی واقع است که روس آنرا شهرهای «کان» و «سن لو» و «ویر» تشکیل میدهد. درقسمت میان تی پی سورسول و کان میان نیروهای مکانیزه دوطرف زدوخورد ادامه دارد.

در بخش «کارانتان» فشار دشمن شدید است.

دیروز در اواسط روز بواسطه بدی هوا عملیات نیروی هوائی محدود بود؛ ولی طرف غروب عملیات تهاجمی ازسرگرفته شد و این حمله ها چنان دقیق و موثر بود که میتوان گفت یکی از شدیدترین حمله های هوائی از آغاز نبرد نرماندی بود. هواپیماهای ما با هواپیماهای شکاری تک پرواز دشمن مواجه شدند؛ اما آتش توپخانه آلمانیها شدید بود.

جبهه ایتالیا

دربخش دریای آدریاتک پیشرفت سربازان ارتش هشتم مداومت دارد. دوقسمت علیای رود «پسکارا» نیروهای متفقین کاملا مستقر شده‌اند در قسمت غربی رود «تبر» دو روز است نبرد سخت ادامه دارد. درمشرق و مغرب دریاچه «بولسنا» اراضی تازه‌ای بچنگ نیروهای متفقین افتاده است در جنوب «اورویتللو» بمقاومت ددشمن برخورده‌اند.

دسته های زورمند هواپیماهای سنگین متفقین بهمراهی شکاریها بمواضعی در نزدیک مونیخ و مواضع صناعتی در «بورتومارگرا» نزدیک «ونیز» حمله بردند. طی این عملیات ۳۵ هواپیمای دشمن سرنگون شد.

بیست بمب افکن سنگین و هشت هواپیمای دیگر متفقین نیز ازدست رفت. رویهمرفته دیروز هواپیماهای متفقین در ناحیه جنوب اروپا ۲۱۰۰ نوبت پرواز کردند. فقط ۲ هواپیمای آلمانی برفراز میدان نبرد ایتالیا دیده شدند. شب نیز بار دیگر بر مونیخ حمله برده شد.

جبهه شوروی

نیروهای شوروی تقریبا ۲۰ کیلومتر از «لتریوکی» که قبلا تسخیر کرده بودند جلوتر رفته‌اند و اکنون به شصت کیلومتری بندر «ویبوری» رسیده‌اند.

جبهه خاوردور

درجنوب باختری اقیانوس کبیر نیروی هوائی متفقین هنرنمائی کرده هفت کشتی باربر و ساحلی ژاپونی را غرق کرده یک کشتی دوهزارتنی غرق شد و یا بسختی آسیب دید.

درشمال برمه حلقه محاصره بدور «میتکینا» تنگتر میشود. «گامی نیک» مرکز ژاپونی ها درخطر محاصره است. ژاپونی ها درچین حمله دیگری درجهت شمال غربی نموده‌اند. مبداء این حمله شهر «کانتون» است پادگان چینی ها در شهر «جانگشا» واقع درمیان راه کانتون و پکن هنوز مقاومت می کنند.

در شمال لهستان در منطقه رود (ویستول) نیروهای شوروی به پیشرفت‌های مهم دیگری نائل شده‌اند اعلامیه آلمان هم حاکی است که دراین منطقه نبرد با شدت درجریانست.

درقسمت جنوب لهستان چندین نقطه مهم مسکونی جدید بدست نیروهای شوروی افتاده است و این نیروها پیوسته در امتداد خطاهن این منطقه بطرف (برسلاو) پیش میروند؛ ولی آلمانیها مدعی هستند که مقاومت نیروهایشان در این منطقه زیاد شده و از پیشرفت نیروهای شوروی جلوگیری بعمل آمده است.

فن هامر خبرنگار جنگی رادیو آلمان نیز اطلاع میدهد که پیشرفت نیروهای شوروی متوقف شده است، اما در منطقه کوههای کاربات آلمانیها اقرار کرده‌اند که نیروهای شوروی به عمق زیادی داخل خطوط انها شده‌اند.

روزنامه سندی اکسپرس چاپ لندن مینویسد که حمله اخیر نیروهای شوروی از لحاظ سرعت و اهمیت درتاریخ نظیر نداشته است و اکنون برلین در (۳۰۰) کیلومتری جبهه جنگ واقع است.

بموجب فرمان دیشب مارشال استالین نیروهای شوروی در ایالت سیلزی از مرز آلمان گذشته و در جبهه‌ای بعرض ۹۰ کیلومتر، ۳۰ کیلومتر داخل خاک آلمان شده و مقدار زیادی نقاط مهم مسکونی را تصرف کرده‌اند که ازجمله آنها (۵) شهر مهم و یک سلسله مراکز دفاعی بود که منتهی بشهر برسلاو میشود.

اکنون نیروهای شوروی فقط ۷۰ کیلومتر از برسلاو و ۳۵ کیلومتر از شهر (اوبلن) مرکز ایالت سیلزی فاصله دارند.

مارشال استالین این فرمان را خطاب بمارشال کونیف صادر نموده است.

فرمان دوم مارشال استالین حاکی است که آن دسته از نیروهای شوروی که دانتزیک را تهدید می نمایند، در پروس شرقی شهر مهم (کوم تینین) را تصرف کردند.

نیروهای مزبور در یک جبهه ۸۰ کیلومتری در مرز پروس شرقی بالغ بر (۲۵) کیلومتر پیشرفته‌اند و از جمله نقاط زیادی که در این منطقه بدست نیروهای شوروی افتاده شهر تاریخی مهم (تانن برگ) میباشد.

تا ۱۰-۲۰ نفراز ناکسان ودزدان مکافات نبینند این ناامنی ازمیان نخواهد رفت

خطر بزرگی

۱۵ اردیبهشت ۱۳۲۳

ما در مقالات عدیده بیش از چند بار تذکر داده‌ایم که تادست دزدان و نادرستان از کارها کوتاه نشود و تا چرخها و دستگاههای عامله کشور از راه کجی که دارد منحرف نگردد هیچ اقدامی و هیچ قانونی و هیچ فکر خوبی و هیچ تصمیم مفیدی موثر واقع نخواهد و هیچ اصلاحی دراین کشور صورت نمیگیرد.

خوانندگان روزنامه ما بخوبی میدانند که ما هرگز قصد این را نداشته و نداریم که ایجاد وحشت و نگرانی نمائیم و هرگز ناکنون از راه انصاف ومروت خارج نشده‌ایم و تاجائی که میسر بوده مردم را دعوت باتحاد و یگانگی و صمیمیت و عدالت و آرامش نموده‌ایم.

ولی مالامروز بی پرده و صریح میگوئیم که کاملا خطر بزرگی که اکنون کشوررا تهدید مینماید و یالااقل مخرب علاق عمومی است احساس میکنیم و آن تجری و خیانت عده معدودی است که در موسسات و ادارات و نقاط حساس کشور راه یافته و جز دزدی و غارت و برکردن جیب وحیف و میل ثروت کشورکاری ندارند.

اصولا باید دید فلسفه وجوددولت چیست و اصلا وظیفه اساسی حکومت چیست بعبارت خیلی ساده و دوراز هرگونه لطیفه و بیرایه وظیفه اساسی دولت اینست که حقوق جامعه و حقوق افراد را از تجاوز و تعدی حفظ کند نظم و عدالتی در جامعه برقرار نماید تاهرکس حد و حقوق وراه و رسم خود را بشناسد و از آن تجاوز نکند.

ولی بدبختانه آنچه دراین کشور اکنون شنیده و دیده میشود همه تجاوز و تعدی است دزدی و غارت و جباول تقریبا علنی شده و کسی را با کی و هراسی از تجاوز و تعدی بحقوق مردم نیست.

نه هیئت بازرسی نه دستگاه قضائی هیچیک نتوانسته‌اند یا نخواسته‌اند یا موانعی داشته‌اند ما نمیدانیم چه بوده بالاخره نتوانسته‌اند باین موضوع و باین هرج و مرج و باین تبه کاریها خاتمه دهند ووقتی کارمانند کشورما بجائی رسیده باشد که فرقی بین خادم و خائن نباشد بلکه خائن و دزد کامروا و مرفه باشد بدیهی است دیگر نمیتوان توقع داشت که جز افراد معدودی که بنیان اخلاق و شخصیت آنها استوار است و میدانند بالاخره در این جهان باهمه خرابی حق و حقیقتی در کاراست وخیانتکار نابکار سرانجام بی کیفر نخواهد ماند و از اینرو بافقر و بدبختی مسکنت میسازند و هرگز دامن پاک خودرا آلوده نمیکنند سایرین و مردم عادی و ساده لوح چگونه ممکن است درستی پیشه خود سازند بلکه آنها هم همرنگ جماعت میشوند و فکر کنید آنوقت چه خواهد شد.

کم کم همینطور که تقریبا اکنون حس میکنیم کار بجائی خواهد رسید که اصلا ادامه زندگی برای مردم شرافتمند مشکل خواهد شد و اعتماد واطمینان و امید که رشته اساسی ارتباط و همبستگی یک جامعه است از هم خواهد گسست و بازاگر دقت نمائیم عواقب سهمناک و حوادث هول انگیز دیگری دریی دارد که ما نمیخواهیم تشریح کنیم.

ماچند روز پیش در ضمن مقاله‌ای که خطاب باقای نخست وزیر نوشتیم تذکر دادیم آقای نخست وزیر آقایان وزیران رفع این خطر و خاموش کردن این آتش خانمانسوزی که حیات و هستی جامعه ایرانی را تهدید میکند دشوار نیست خرج ندارد بیودجه کشور تحمیلی نمیکند فقط همت و شجاعت و فداکاری لازم دارد.

آنچه مسلم است بااین دستگاه فعلی بااین قوانین عادی دراین موقع غیرعادی نمیشود جلوی متجاوزین و غارتگران را گرفت این مجازاتهای شش ماه و دوسال و یکسال حبس برای کسانیکه بااعمال ننگین خود جامعه را باین بدبختی و فلاکت کشانیده‌اند کافی نیست.

یک دادگاه عالی و چند چوبه دار و چندین قاضی پاکدامن و درستکار که گوش آنها صدای توصیه این و آن را نشنود و چشم آنها نامه های توصیه امیز و کارتهای سفارشی را نخواند و دیده دل آنها سیر و پاک باشد چنین هیئتی را تشکیل دهید و قوانین لازم آنرا از مجلس بگذرانید و مطمئنا همه نمایندگان مجلس از اقلیت و اکثریت چون از این وضع ناهنجار بستوه آمده‌اند با شما همراهی خواهند کرد.

مایقین داریم بمحض اینکه ده بیست تن از این ناکسان و دزدان که نباید هیچکس کوچکترین رحم و شفقتی درباره آنها روادارد بدار مکافات آویخته شوند این ناامنی عجیب ازمیان خواهد رفت و بازار این دزدی و فسادکساد خواهد شد و جرخهای مملکت بهتر خواهد گشت و روح امیدواعتماد در مردم خواهد دمید و بالطبع کلیه اصلاحات و اقدامات منظوره بسرعت اجرا خواهد شد.

اما تازمانی که این وضع برقرار است ناهنگامی که چاره اساسی این مشکل نشده امید هیچ اصلاحی نیست.

سر قفلی برق تهران به ۱۰۰۰ تومان رسید

۲۰ اردیبهشت ۱۳۲۳

چندی است مسئله برق شهر موجبات شکایت و نارضایتی عده‌ای از ساکنین پایتخت را فراهم کرده و نامه های شکایت زیادی در اینخصوص بدفتر اداره رسیده و بطور کلی موضوع برق تهران برای ما و عموم مردم این شهر صورت معمائی بخود گرفته بطوریکه کسی از آن سردر نمیاورد!!

ازدوسال پیش برق تهران سرقفلی پیداکرده و سرقفلی آن حتی به هزارتومان هم رسیده است و از آن تاریخ دادن پروانه برق باشخاص تابع یک جریانات خصوصی بوده و اکثر کسانی که دراین دوسال برق گرفته‌اند یا بتوصیه روسای شهرداری ووزراء و یا عوامل دیگر بوده است. درهر صورت دراین مدت دردادن پروانه برق بهیچوجه رعایت حق نشده است و اشخاصی هم که از سه سال باین طرف در خواست برق داده بودند هروقت باداره برق مراجعه میکردند بانها جواب داده میشد که نیروی برق تهران کافی نیست و باید منتظر اتصال برق سلطنت آباد بتهران باشید دوسه ماه پیش انتشار داشت که برق سلطنت آباد ببرق تهران اتصال پیدامیکند و آقای سرلشگر شفائی در اواخر اسفند سال گذشته که عدهٔ از نمایندگان مجلس و روزنامه نگاران برای تماشای کارخانجات سلطنت آباد رفته بودند اظهار کردند که چندین روز است برق سلطنت آباد به تهران اتصال داده شده و در اختیاراداره برق تهران گذارده شده است.

اما ازطرف اداره برق سروصدای این موضوع بلند نشد و این قضیه باطلاع مردم نرسید ولی اداره برق از اواسط فروردین شروع بدادن برق بدرخواست کنندگان سال ۱۳۲۰ کرد بدون این که تمام در خواست کنندگان را متوجه نماید که میتوانند از حق خود استفاده نمایند و البته نظر اداره برق هم از این عمل بی سروصدا این بود که در ضمن انجام تقاضاهای حقه مردم تقاضاهای خصوصی را هم که متاسفانه مقدارش زیادتر است انجام دهد و همین کارهم محققا شده است و اگر بصورت کسانی که دراین دوماه برق داده شده مراجعه گردد این مطلب روشن خواهد شد.

درهرحال در اطراف موضوع برق تهران شایعات وصحبتهای بسیار دیگری هم هست وازسوء استفاده های گزافی نیز در این میان گفتگو میشود.

بنابر این شایسته است وزارت کشور هیئتی از مامورین بیغرض فنی و غیر فنی راماموز نماید تمام قسمتهای فنی و اداری اداره برق تهران رادقیقا رسیدگی نموده و مخصوصا پرونده اجازه برقهای شش ماهه اخیر رارسیدگی نمایند که حقایق روشن گردد و معلوم گردد در اداره برق چه خبر است.

وای بر جامعه‌ای که مربیان خود را تا این حد خوار کند

حقوق آموزگار از یک عمله کمتر است

۲۰ اردیبهشت ۱۳۲۳

در میان کارمندان دولت طبقه‌ای که بیش از سایر طبقات نسبت بآنها ظلم و ستم شده طبقه آموزگاران است.

حاجت نیست ما در اینجا راجع باهمیت مقام آموزگار در جامعه صحبت کنیم و نقش مهمی را که این طبقه در حیات کشور دارند توضیح دهیم این مطلب بر همه روشن است که این طبقه مهمترین و موثرترین مربیان جوانان و نسل آینده ما میباشند و آنها هستند که باید فرزندان ما را برای مبارزه در میدان زندگی آینده مجهز نموده و خصال مردانگی و اعتماد بنفس و میهن دوستی را در آنها بدمند.

در کشورهای مترقی جهان که باهمیت و ارزش تربیت آگاهند طبقه آموزگاران بیش از سایر طبقات در جامعه معزز و محترم میباشند.

امتیازات و احترامات خاصی در تمام شئون زندگی برای آنها قائلند و روی همین اصل هم بهترین و شریفترین عناصر دانشمند مملکت همواره داوطلب شغل آموزگاری می باشند و این آموزگارانند که این همه جوانان و مردان فداکار را که امروز شرح رشادتها و دلیریهای آنان را می خوانیم تربیت می کنند

اما در کشور ما همانطور که گفتیم این طبقه مفید و زحمت کش که حقا مفیدترین و موثرترین کارمندان دولت بشمار میروند بیش از سایر طبقات تحت فشارند و حقوقی که امروز در کشور ما بیکنفر آموزگار داده می شود معادل درآمد یکنفر عمله نیست و یک عمله عادی امروز از یکنفر آموزگار بیشتر درآمد دارد و این برای کشور ما که آن سابقه درخشان و بزرگ تاریخی را در جهان علم و ادب دارد ننگ است.

مدتها آموزگار بی نوا در این کشور ۳۴۰ ریال حقوق می گرفت بعد از مدتی که درباره او ارفاق کردند حقوقش را تا میزان ۴۰۰ ریال ترقی دادند بعدا در تاریخ ۶ آبان که قانون افزایش حقوق بتصویب رسید پایه حقوق آموزگار را ۸۰۰ ریال قرار دادند و هنگام تصویب قانون تعلیمات اجباری آن را تا میزان ۹۶۰ ریال ترقی دادند ولی بعدا از این ارفاق پشیمان شده بموجب قانون متمم بودجه میزان حقوق آموزگار را تنزل داده به ۷۰۰ ریال رسانیدند که اضافات منظوره فعلا هزار ریال می شود.

شما فکر کنید این آموزگاران بی نوا که اغلب زن و فرزند هم دارند چگونه می توانند در این کشوری که یک جفت کفش ۱۰۰۰ ریال یک پیراهن ۵۰۰ ریال ارزش دارد و کرایه یک اطاق متوسط ۵۰۰ ریال است زندگی کنند.

یکی از محترمین نقل می کرد که در همدان آموزگارانی را سراغ دارد که قوت لایموت انها فقط سیب زمینی پخته بوده و لباس ژنده و پاره در برداشته و فلاکت از سر و روی آنها می بارد انصاف دهید چگونه میتوان توقع داشت که چنین آموزگاری که سیب زمینی میخورد می تواند وظیفه خود را از روی علاقه و عشق انجام دهد چگونه چنین آموزگاری می تواند شاگرد زیر دست خود را اندرز دهد که درستی و راستی پیشه کن و بزندگی با امید نظر نما

این قضیه که اینجا گفتیم افسانه نیست این یک حقیقت مسلمی است که نظایر فراوان دارد و حتی داستانهای غم انگیزتری از این قبیل می دانیم که تذکار آنها حقیقتا شرم آور است.

وای بر جامعه‌ای که مربیان خود را آنقدر خوار نماید و از آنها توقع داشته باشد که برای فرزندان او مربیان خوبی باشند.

از اینها گذشته اصولا چرا باید بین کارمندان دولت تبعیض باشد اگر این کشور دموکراسی است و همه باید از مساوات و اصل برابری برخوردار گردند پس چرا حقوق فلان دخترخانم ماشین نویس باید چند برابر حقوق آموزگار بینوائی باشد که در فلان ده و قصبه رنج تربیت اطفال را بر خود هموار می کند و بمراتب کارش و زحمتش بیشتر از آن خانم است.

ما تعجب میکنیم از آقای دکتر میلسپو که باین نکات توجه نمی کنند.

آقای دکتر:

شما از کشوری برخاسته‌اید که از لحاظ تعلیم و تربیت بزرگترین و مهم ترین کشورهای گیتی است شما از مردم کشوری هستید که در آنجا مرتبه و مقام آموزگار و مربی را بالاترین مراتب می دانند با اینهمه چرا توجهی بزندگی آموزگاران این کشور ندارید چرا موافقت نمی کنید و چرا راضی نمی شوید که این طبقه را از فقر و مسکنت و بیچارگی نجات دهید.

شما صدها راه دارید که باندازه پولی که در راه ترمیم حقوق این طبقه مسکین میپردازید از راههای دیگر صرفه جوئی نمائید.

این برای ما شرم‌آور و غیر قابل تحمل است که در کشور ما حقوق آموزگاران را تا این حد پایمال نمایند.

ما جدا از شما از دولت و از نمایندگان مجلس و از همه کسانیکه ابراز علاقه بفرهنگ و معارف کشور می کنند انتظار داریم که جدا و هر چه زودتر برای ترمیم حقوق آموزگاران و طبقه زحمت کش و مفید فرهنگیان کشور اقدام نمایند.

○

بحران روانی مردم ایران را تهدید میکند

خوشبختی ایرانیان آنست که مشکلات را «شوخی» تلقی میکنند!

تاریخچه جالبی از دیوانگان از هزاران سال پیش تاکنون

۲۳ خرداد ۱۳۲۳

چند هزار سال پیش دیوانه گان را فرستاده خدا میدانستند و دیوانگی یک بیماری مقدس بشمار می آمد.

قدیمی ترین کتبی که در آنها از دیوانگان و بیماریهای روانی یاد شده است کتاب مقدس تورات و آثار «هم» شاعر یونانی است.

احترام دیوانگان هم مانند بسیاری از شئون عالم انسانیت در دوره قرون وسطی رویزوال گذاشت و در آن عصر تدریجا کار این فرستادگان خدا و بیماران مقدس بجائی رسید که آنها را بزنجیر کشیدند و در فراموش خانه ها محبوس ساختند در این قرن دست و پای دیوانگان نگون بخت را بامنتهای شقاوت می بستند و در سلولهای مخصوص وتنگ وتاریک شکنجه میدادند.

نخستین آسایشگاه

نخستین آسایشاه برای دیوانگان در سال ۱۴۰۳ یعنی ۵۵۴ سال پیش در لندن تاسیس شد ولی پیش از تاسیس این (آسایشگاه در سال ۱۲۴۷ یعنی ۷۱۰ سال پیش شهر دار و رئیس پلیس لندن در ناحیه‌ای که اکنون ایستگاه لیورپول واقع شده دیری بنا کردند و ۸۳ سال بعد بیمارستانی در کنار این دیر ساخته شد.

قانون برای دیوانگان

در سال ۱۳۳۰ میلادی یعنی ۶۲۷ سال پیش درزمان سلطنت ادوارد دوم نیز مقدمات تدوین یکرشته قوانین برای دیوانگان فراهم گردید و از این تاریخ ببعد نگهداری دارائی دیوانگان بعهده یک سازمان مخصوص دولتی واگذار شد.

در سال ۱۴۰۳ میلادی شش دیوانه به این بیمارستان منتقل شدند و بدینترتیب اولین آسایشگاه دیوانگان بوجود آمد.

هازی هشتم در سال ۱۵۴۶ میلادی از کشیش هاخلع ید کرد و تمام موسساتی را که توسط آنان اداره میشد مصادره نمود و در نتیجه این بیمارستان را هم که وابسته بدیر بود بدست شهر دار لندن سپرد و جزو موسسات سلطنتی در آمد.

بازو بند گدائی

چون برای اداره تیمارستان اعتبار مالی وجود نداشت بدینجهت دیوانگان را با باز وبند مخصوصی برای گدائی بکوچه ها و خیابانها میفرستادند و از محل صدقه های جمع آوری شده تیمارستان دیوانگان را اداره میکردند در حقیقت دیوانگان از راه گدائی وسایل زندگی خود را فراهم میکردند در سال ۱۵۷۵ این نوع تامین در آمد ممنوع و ازگدائی دیوانگان جلو گیری شد.

باغ وحش!

دیوانگان انگلستان در سال ۱۸۷۶ به آسایشگاه (مورفیلد) در یک نقطه دیگر لندن منتقل شدند در این آسایشگاه بیماران روانی را مانند حیوانات وحشی نگاهداری میکردند و مثل باغ حش از مردم ورودیه میگرفتند و دیوانگان را بآنها نشان میدادند.

نویسندگان انگلیسی در آثار خود مناظری از این تیمارستان را نقاشی کرده‌اند.

در سال ۱۷۹۲ بر اثر کوشش های عده‌ای از مردم بشر دوست زنجیر و دستبند دیوانه ها باز شد و از این تاریخ بود که وضع دیوانگان تغییر یافت و آنان را بعنوان یک بیمار تحت درمان قرار دادند و پرستاری کردند و اکنون بیمارستان های امروز انگلستان از مجهز ترین و مشهورترین مراکز معالجه بیماران روانی است.

بحران روانی در ایران

سه سال پیش پروفسور (کروس) نماینده مخصوص سازمان ملل برای مطالعه اوضاع اجتماعی بایران آمد

پروفسور مزبور در گزارش خود بسازمان ملل مینویسد:

«با علاقه زیادی که نسبت بایرانیان پیداکرده‌ام نمیتوانم خطراتی را که سلامت فکر آنان را تهدید میکنند تذکر ندهم.

زیرا وضع روانی ایران از ممالک همجوار بحرانی تر است، اگر از حالا تدابیر عاقلانه اتخاذ و توجه کامل باین موضوع بشود وضع بحران مذکور ممکن است تخفیف کلی یابد والا عاقبتی بسیار وخیم و خطرناک درپیر دارد و مسلما برای ایران ارزان تمام نخواهد شد.

ایرانیان خیلی با هوش و سریع الانتقال‌اند و خوشبختی آنها اینست که مشکلات امور را شوخی تلقی میکنند.

ایرانی ها عموما از این مسائل و خطراتی که سلامت فکر آنانرا تهدید میکند نگرانی و تاسفی ندارند.»

البته لازم بتذکر است که مقصود پروفسور (کروس) از بحران روانی (دیوانگی) نیست.

چرا بقیه انتخابات صورت نمیگیرد؟

باوجودی که مدتهاست مجلس تشکیل شده ۱۳ حوزه انتخاباتی بلاتکلیف است

۲۱ اردیبهشت ۱۳۲۳

این سئوالی است که بسیاری از خوانندگان ما از ما می کنند و ماهم امروز از آقای نخست وزیر و از آقای وزیر کشور می پرسیم چرا انتخابات نقاطی متوقف شده شروع نمیشود و چه سببی دارد که دولت در انجام این کار مهم ملی قصور میورزد.

زمان درازی است که از افتتاح مجلس میگذرد و مدتیست مجلس چهاردهم مشغول کارشده ولی هنوز کرسی بعضی از نمایندگان شهرستانها در مجلس خالی است و حتی اقدام هم برای شروع انتخابات آن نقاط نشده است.

از ۸۲ حوزه انتخابیه کشور تا کنون ۶۹ حوزه انتخابیه نمایندگانش بمجلس معرفی شده‌اند. انتخابات محلات - شهرضا - کلیمیان درجریان است.

انتخابات لار - خلخال - خاش در حال توقیف است.

و ۷ حوزه انتخابیه آباده - ارامنه اذربایجان - اردبیل - جهرم - شهرری - درجز - فیروزاباد هنوز معوق مانده و شروع نشده است.

ماهرقدر فکر میکنیم یک علت و سبب معقولی برای این موضوع پیدا کنیم نمیتوانیم و در حقیقت سبب و علت معقولی هم ندارد جزاینکه این قضیه موجب شده که بعضی اظهار کنند معلوم میشود دولت در اینکار عمد دارد و مقصودی دارد.

در صورتیکه ما یقین داریم دولت آقای ساعد منظور خاصی دراین کار ندارد و این تصورات و توهمات صحیح نیست ولی از آن طرف بیمردم نقاطی که انتخابات آنها هنوز شروع نشده حق میدهیم که از دولت گله‌مند باشند که چرا تا کنون آنها را از بزرگترین حق ملی خود محروم داشته‌اند درهر صورت ما لازم میدانیم دولت را متذکر سازیم هرچه زودتر انتخابات نقاطی را که تا کنون بحال وقفه مانده است شروع نمایند و اگر هم علل و علت خاصی موجب تعویق انتخابات نقاطی که نماینده انها تاکنون تعیین نشده وجود دارد آنرا هم صریحا به اطلاع مردم برسانند تا مردم نسبت به حسن نیت دولت مشکوک نشوند.

ابطال صندوق لواسانات چه تاثیری در کیفیت انتخابات تهران دارد

مشکل انتخابات تهران

۷ فروردین ۱۳۲۳

خیلی ها از ماميپرسند علت تاخیر تصویب اعتبار نامه نمایندگان تهران چیست؟

ما امروز برای روشن شدن ذهن خوانندگان محترم خلاصه جریان قضیه را درج می نمائیم:

***

دیروز بنابود اعتبار نامه نمایندگان تهران درمجلس مطرح شود بهمین جهت آقای سیدمحمد صادق طباطبائی رئیس مجلس که سمت ریاست انجمن نظارت انتخابات را داشتند و میخواستند درپیرامون انتخابات تهران توضیحاتی درمقابل معترضین و مخالفین بدهند بکرسی ریاست جلوس نکرده درداخل مجلس نشستند و جلسه دیروز برياست آقای ملک مدنی تشکیل شد تا آقای طباطبائی بتوانند صحبت و مدافعه نمایند.

موضوع انتخابات تهران و علل تاخیر و تعویق طرح آن درمجلس اینست که پرونده انتخابات تهران درشعبه اول مورد اشکال واقع شده باین ترتیب که نسبت بصندوق لواسان نظر مخالفی پیدا گردیده و جمعی از اعضای شعبه تقاضای بطلان صندوق لواسان را نموده و این پیشنهاد مورد موافقت اکثریت اعضای شعبه واقع گردیده است و همچنین نظراکثریت اعضای شعبه درمورد سن آقای فیروز آبادی برله ایشان بوده است این نظریه دربین نمایندگان تاثیر خوب و بدکرد جمعی موافق شدند و نظر شعبه را پسندیدند و جمعی مخالف شدند و منطقی برای بطلان آراء صندوق نیافتند و اظهار کردند که هیچ فرقی بین صندوق لواسان با کن وسولقان یا صندوق های شهر وجود ندارد همه درعرض هم و جریان آن یکسان بوده است اگر باطل است همه باید باطل شود و اگر صحیح است همه باید تصدیق گردد.

چون شعبه دراین محظور قرار گرفت و قطعا گزارش مخبر شعبه درمجلس مورد مخالفت واقع میشد درصدد برآمدند راه حلی برای این کارپیدا کنند.

اولین نظری که برای احتراز از مخالفت با نمایندگان تهران برای مخبر شعبه پیدا شد این بود که نسبت به نمایندگانی که آراء صندوق لواسانات درنمایندگی آنها تاثیر ندارد گزارشی بمجلس تقدیم گردد و تکلیف اعتبارنامه های آنها معین شود.

در این خصوص بازاشکالی پیدا شد زیرا چون مخبر شعبه دراولین گزارش نمایندگان تهران‌نظر شعبه را ببطلان صندوق لواسان ذکر می نمود و تصویب اعتبارنامه بمنزله تصدیق نظریه شعبه بود و از طرفی مجلس نمیخواست با اعتبارنامه مخالفت نماید باین جهت بمخبر شعبه پیشنهاد شد فورمول دیگری را پیشنهاد نماید که اینصورت را پیدا نکند ولی نتوانستند راه حل دیگری جز این پیدا کنند.

بعلاوه بعضی معتقدند که عمل شعبه دربطلان یک یا چند صندوق قانونی نیست.

دیروز اینطور توافق حاصل شد که بمحض طرح اولین اعتبارنامه و قرائت آن درمجلس برطبق ماده ۵ نظامنامه مبنی براینکه «اگر راپرت شعبه مشعر برعدم صحت انتخابی باشد یا اینکه درباب انتخاب شخصی از بین نمایندگان معارضی باشد مباحثه آن درهمانروزی که راپرت قرائت میشود واقع نخواهد شد» گزارش بجلسه بعدموکول گردد و درفاصله این دو جلسه راه حل پیدا کنند.

اینست مشکلی که درطرح اعتبارنامه نمایندگان تهران براثر تصمیم شعبه اول پیدا شده تاچگونه حل گردد؟

اما آراء لواسانات درکیفیت انتخابی دوازده نفرنمایندگان تهران هیچگونه تاثیری ندارد زیرا اعم از اینکه آراء لواسان بحساب گذاشته شود یا نشود ۱۲ نفر نمایندگان با اختلاف اینکه بالا و پائین میروند تغییری نمیکنند فقط درنفر سیزدهم و چهاردهم تاثیر خواهد داشت که اکنون مورد بحث شعبه اول میباشد.

انجمن نظارت انتخابات تهران آراء لواسان را تصدیق و تصویب نموده و براثر استعفای آقای مؤتمن‌الملک و اشکال قانونی سن آقای فیروز آبادی اعتبار نامه بنام آقای حکمت نفر سیزدهم و آقای حسین تهرانی نفر چهاردهم صادر نموده است حالا یکعده از نمایندگان مجلس معتقدند که گزارش شعبه اول بدون ذکر آراء لواسان مطرح شود تا آنهائی که آراء صندوق لواسان درکیفیت انتخابی آنها تاثیر ندارد تکلیف اعتبارنامه‌شان معین شود و موضوع لواسان و اشکالات دیگر شعبه بماند برای بعد تا مطالعات و تحقیقات بیشتری بشود بعضی دیگر عقیده مند هستند که بهتر است طبق نظر شعبه تکلیف صندوق لواسانات درضمن طرح اعتبارنامه نمایندگان اولی تهران مشخص گردد.

***

درخصوص اینکه نفر سیزدهم و چهاردهم نمایندگان تهران بدون احتساب آراء صندوق لواسان چه کسانی خواهند شد ما درصدد برآمدیم از انجمن نظارت مرکزی و پافرمانداری تهران صورت قطعی آراء را بدست آوریم ولی هنوز این صورت بدست نیامده و برای ماکاملا روشن نیست که اگر فرضا صندوق لواسان باطل شود نفر سیزدهم و چهاردهم کی خواهد بود.

ولی صورتی که دردست شعبه اول میباشد نفر سیزدهم آقای مهندس رضا گنجه مدیربایا شمل و نفر ۱۴ آقای دکتر علی امینی را تشخیص داده‌اند.

آقای دکتر سیاسی و آقای باتمانقلیچ هم درهمین ردیف هستند ولی محققا معلوم نیست کدام جلوتر باشند زیرا تفاوت آراء این چهارنفر خیلی کم است.

اینست جریان انتخابات تهران و اشکالی که درطرح اعتبارنامه نمایندگان تهران موجود میباشد.

متن قانون اختیارات دکتر میلسپو

این اختیارات تا ۶ ماه پس از خاتمه جنگ بقوت خود باقی است

۴ خرداد ۱۳۲۳

مصوب ۱۳ اردیبهشت ۱۳۲۲

ماده اول - برئیس کل دارائی فعلی آقای دکتر میلسپو اختیار داده میشود امر تحصیل اجناس غیر خواربار و کلیه موادخام مصنوعات و وارد و صادر کردن اجناس و حمل و نقل و انبار نمودن و توزیع آن و همچنین مال الاجاره مستغلات و دستمزد کلیه کارها و خدمات عمومی را تحت اداره خود قرار دهد.

تبصره ۱ - ترتیب و تنظیم مال الاجاره مستغلات با مقرراتی که از طرف وزارت دادگستری و رئیس کل دارائی تنظیم خواهد شد بعمل خواهد آمد.

تبصره ۱ - نسبت باجناس و صادراتی نوع اجناسی که باید تحت اختیار درآید قبلا آگهی خواهد شد.

تبصره ۳ - درمورد آن قسمت از مواد خواربار که لازم شود مشمول این قانون واقع گردد بموجب پیشنهاد وزارت خوابار و رئیس کل دارائی با تصویب وزیران تحت اختیار رئیس کل دارائی گذارده خواهد شد.

ماده دوم - رئیس کل دارائی مجاز است برای اجرای وظایف مذکور درماده اول از کلیه اختیاراتی که بموجب قوانین مصوبه ۲۴ خرداد ۲۱ و ۳۰ مهر ۱۳۲۱ و قانون منع احتکار مصوبه ۲۷ اسفند ۱۳۲۰ در قانون واگذاری انحصار تجارت خارجی مورخه ۶ اسفند ۱۳۱۹ و قانون انحصار تجارت مصوبه ۱۹ تیر ۱۳۱۱ بدولت داده شده است استفاده نماید.

ماده سوم - در اجرای اختیارات نامبرده رئیس دارائی می تواند کوپن منتشر کند مغازه فروش کالا دایر کند یا هر اقدام دیگر که مفید و لازم بداند برای فراهم آوردن وسایل تنزل و تثبیت بهای اجناس و توزیع عادلانه آن بعمل آورد.

ماده چهارم - برای هزینه اجرای این قانون درسال ۱۳۲۲ اعتباری بمبلغ پنج میلیون ریال بوزارت دارائی داده میشود و برای سرمایه خرید کالاها نیز بوزارت دارائی اجازه داده شود در صورت لزوم تا یکصد میلیون ریال از بانک ملی وام دریافت داشته و بطریق تنخواه گردان استفاده نماید.

ماده پنجم - برئیس کل دارائی اختیار داده میشود که ۹ نفر از اتباع ممالک متحده امریکا را بسمت معاونت خود در وزارت دارائی و بخصوص برای اجرای این قانون انتخاب نماید و شرایط استخدام آنها را بوسیله وزیر دارائی برای تصویب بمجلس شورای ملی پیشنهاد نماید.

ماده ششم - آئین نامه‌ای که برای اجرای این قانون لازم شمرده شود رئیس کل دارائی تنظیم و بموقع اجرا خواهد گذاشت.

ماده هفتم - کارمندان دولت اعم از کشوری و لشگری و شهرداریها و بنگاههای دولتی بهیچوجه حق ندارند در امور خرید و فروش بعنوان تجارت و دلالی کالائی که تحت نظارت دولت است و همچنین مواد خواربار بمنظور کسب و اضافه براحتیاجات بنفع خود مداخله نمایند درصورت تخلف از خدمت منفصل و نیز طبق مقررات قانون مجازات خواهند شد.

ماده هشتم - این قانون تا شش ماه پس از خاتمه جنگ کنونی بقوت خود باقی خواهد بود مگر اینکه قبلا از طرف مجلس ملغی شود.

طرز کار وزارتخانه‌ها

تغییر و تبدیل مداوم وزرا یکی از موانع بزرگ پیشرفت کارهاست

۹ خرداد ۱۳۲۳

۹ خرداد - درحکومت دموکراسی جدیدما این مطلب به ثبوت پیوسته که عمر کابینه ها دوام و بقای زیادی ندارد واگر رئیس دولتی هم بالنسبه برای چند ماه یایک سال در مقام خود باقی بماند وزیران و اعضاء دولت گاهگاه دستخوش تغییروتبدیلند. این تغییر و تبدیل پی در پی وزیران نه تنها در کشور ما بلکه در کشور فرانسه هم که زمانی وضع داخلی آن نظیر وضع فعلی کشورما بود. بتجربه رسیده که بخودی خود یکی از موانع بزرگ عدم پیشرفت کارهاست بخصوص در کشور ما که بیشتر امور تابع سلیقه و نظر شخصی وزیر است و تابع اصول و قواعد معین یابرنامه های حزبی نیست.

امروز وزیری برای یک وزارتخانه‌ای انتخاب میشود مدتی طول میکشد تاروسای اداره وزیردستان خودرا بشناسد راه وروش کاررافراگیرد.

وبالاخره پس از یکی دوماه اگر واقعا مرد کارباشد شروع بکار خواهد نمود و اگر در پست وزارت باقی بماند طرحها و پروژه هائی هم تهیه خواهد کرد ولی بطور قطع هنوز موفق باجراء نشده و یک قدم عملی برنداشته است که باید پست خودرا ترک گوید.

تعجب دراینست که اغلب از کابینه هائی که بعدا هم تشکیل شده بازهمان اشخاص شرکت داشته‌اند ولی برای اینکه باصول کلی متداول کشور که هیچ کاری نباید بشود لطمه‌ای وارد نیاید پست اشخاص را در کابینه جدید تغییر میدهند.

یعنی انکسی را که مثلا وزیر پیشه و هنربود و تازه بامور آن وزارتخانه اشنا شده بود بوزارت راه یا وزارتخانه دیگر منصوب میکنند وازاین قبیل تغییرات که همه بدان اشنایی داریم.

نتیجه این وضع صرفنظر ازاینکه اصولا علاقه‌ای که باید بکار و انجام وظیفه باشد نیست موجب شده که دولتهائی که از آغاز شهریور تاکنون روی کار اورده‌ایم هیچ یک نتوانسته‌اند کاری برای کشور صورت دهند آنچه مسلم است در این مدت هرسالی ملت ایران بالغ برسیصد میلیون داده ولی دربرابر این سیصد میلیون چه کاری برای او انجام داده‌اند باید گفت هیچ؟!

بنظرما این یکی از دردهای بزرگ این کشور است که تاعلاج نشود تا چاره‌ای برای آن نشود هیچوقت مابیک اصلاحات قطعی و اساسی نائل نخواهیم شد و هیچوقت این کشور ازاین هرج و مرج اداری آسوده نخواهد شد.

شاید اصرار ما در اینکه دولتها را باید تقویت نمود و مانع تزلزل آنان شد و بآنها مجال دهند بهبوده باشد ماباین موضوع را بکرات تذکر داده‌ایم ولی هیچوقت عملی نشده والبته خوددولتها هم تقصیر داشته‌اند.

بنابر این چاره اساسی اینست که بفکر تفکیک اداره کشور از سیاست کشور برائیم که ماسابقا هم یکبار دیگر آنرا گوشزد نموده بودیم.

منظور ماابنست حالا که هرچندی یکبار باید وزیر تازه‌ای بوزارتخانه‌ای فرستاد اقلا کاری کنیم که با آمدن یک وزیر تازه کارهائی که در زمان وزیر سابق انجام شده و یا در شرف انجام بود بالمره و بکلی از بین نرود - چون این موضوع در میان آمد برای اینکه تمام این مقاله صرف کلیات نشده باشد بی مناسبت نیست که مثالی ذکر کنیم.

درکابینه سابق در مدت کوتاهی که آقای نوری اسفندیاری بسمت وزارت کشاورزی انتخاب شده بود در ضمن خبرهائی که برای مافرستاده بودند نوشته بودند که در وزارت کشاورزی کمیسیونهائی برای تغییر سازمان وزارت خانه مزبور تشکیل داده و بعدا شنیدیم سازمان جدیدی که متناسب با نیازمندیهای کشور باشد برای وزارت خانه مزبور در نظر گرفته‌اند و همچنین اطلاع حاصل کرده بودیم که نقشه و برنامه ای برای اصلاحات کشاورزی تنظیم شده بود که ظاهرا در اواخر کابینه سابق در هیئت وزیران هم مطرح شده بود.

آن کابینه تغییر کرد و آن وزیر هم بکنار رفت ولی محصول چند ماه کار وزارت کشاورزی در زمان وزیر سابق چه شد یعنی آن نقشه و برنامه یا آن طرح سازمان که بازهمه آنها به منزله مقدمه کار بود چه شد؟

آیا آن برونده ها را هم بستند و کنار گذاشتند و یااز نوبفکر کاری برآمده‌اند یا اصولا فعلا از این کاروازاین خیال منصرف شده‌اند.

این موضوع برای مامبهم است و البته ازاین مثال هم که نوشتیم غرض ماانتقاد از رویه وزیر جدید کشاورزی نبود زیرا شاید اتفاقا ایشان در صدد برآمده باشند که طرح و نقشه وزیرسابق را تکمیل نمایند و موضوع برنامه و یا تجدید سازمان وزارتخانه موردنظر ایشان باشد.

ولی رویه معمول و غلط اداری کشور اینست که هیچوقت کارها از مجرای طبیعی خود بطورلازم سیر نکند یعنی همین که وزیری دروزارتخانه‌ای تغییر کند یکمرتبه رویه وطرز کار هم تغییر میکند، اقداماتی که در جریان بود یک مرتبه راکد میگردد و پس از مدتی رکود کارهای دیگر آغاز میگردد یا سبک تازه‌ای در امور پیدامیشود.

البته اگر وزیری در مقام خود مدتی باقی میماند بهتر بود ولی حالا که این طور نمیشود شایسته است آقایان وزیران مراقبت نمایند که آن قسمت از کاراسلاف انها که ارزش داشته و پول و وقت اداره و مملکت صرف آن شده بهدر نرود.

گرچه این حقیقت را هم نباید انکار کرد که نظیر این طرحها و این فکرها دروزارتخانه های مامحدود است اما باید از آنچه هم ارزش دارد استفاده کرد و از اتلاف پول ووقت و سرمایه کشور جلوگیری کرد.

فراکسیونهای پارلمانی در دوره چهاردهم

فراکسیون میهن

فراکسیون میهن مرکب از ۲۵ عضو میباشد که عبارتند از:

آقایان مخبر فرهمند - خاکباز حیدرعلی امامی - اخوان - ظفری دهستانی - نجومی - فرود - دکتر طاهری - سید کاظم جلیلی - طوسی ذوالقدر - جواد مسعودی - ملک مدنی نقابت - صفوی - تولیت - موید قوامی خلیل دشتی - نمازی - دهقان - امام جمعه شیراز - سیفپور - گله داری - حاذقی.

*** فراکسیون توده**

فراکسیون توده ۸ نفر میباشند بشرح زیر:

آقایان دکتر کشاورز - دکتر رادمنش - ایرج اسکندری - فداکار شهاب - گنابادی - کامبخش اوانسیان