شاهنشاه: هیچکس نمیتواند برای ما مشت گره کند

شاهنشاه امروز طی مصاحبه مهمی در استرالیا به اخطار زمامداران امریکا پاسخ دادند

اگر مسئله تقسیم ثروت با دیگران مطرح است ، ما حاضریم منابع انرژی خود را با کلیه «جنرال هائی» که امریکائیان بوجود آورده‌اند تقسیم کنیم .

●

ایران درعین اینکه مخالف اشغال اراضی دیگران است ، به این اصل هم توجه دارد که اسرائیل در داخل مرز های امنی زندگی کند .

متن کامل بیانات شاهنشاه آریامهر در پارلمان استرالیا . صفحه ۳۱

در حضور شاهنشاه آریامهر و گاف ویتلام نخست وزیر استرالیا عصر دیروز وزیران خارجه دو کشور دو قرارداد بازرگانی و همکاری‌های فرهنگی امضاء کردند

عکس رادیوئی اطلاعات

علیاحضرت شهبانو دیروز میهمان ضیافت ناهاری بودند که خانم مارگارت ویتلام همسر نخست‌وزیر استرالیا به‌افتخار معظمله‌ها برپا کرد. عکس شهبانو و همسر نخست وزیر استرالیا رادر باغ کاخ نخست‌وزیری استرالیا نشان میدهد

عکس رادیوئی اطلاعات

ایران تصمیم به‌ساختن بمب اتمی ندارد

کمونیست ها در ایران اجازه فعالیت ندارند ، چون آنان برای دیگران سوگند خورده‌اند نه پرچم ایران

در صفحات ٤ و ۳۳

گزارش کارشناسان امورشهری شهرداری پایتخت :

تهران به یک وزیر مسئول نیاز دارد

اداره امور آب ، برق ، تلفن ، خواربار، فاضلاب پلیس راهنمائی و مترو باید به شهرداری واگذار شود .

مشکلات عمده تهران مولود عدم هماهنگی سازمانهائی است که هر کدام قسمتی از خدمات شهری را تامین میکنند

در صفحه ٤

۳٦ صفحه

اطلاعات

پنجشنبه ٤ مهرماه ۱۳۵۳ - شماره ۱٤۵۱۹ تکشماره ۱۰ ریال

در صفحات ویژه پایان هفته

مقالات اجتماعی و طنز هفته

● این نمد را برای چه نوع کلاهی میمالند؟ از احمد احرار در صفحه ۳۲

● یادداشتهای بدون تاریخ از جواد مجابی درصفحه ۷

● هذیان نامه‌ای نوشته‌ام زدلتنگی! از هادی خرسندی صفحه ۳۰

گزارش های روز

● سازمان ملل ، هنوز مرکز امیدهاست از محمد پورداد

● آقای کی‌سینجر درتهران بلوف نمیزند از علی باستانی در صفحه ۵

● اینهمه دفتر برای‌چیست؟ این گزارش‌را که‌درصفحه ۸ چاپ شده بخوانید تا بدانید فرزند شما به چند دفتر و به چه وسائلی نیاز دارد

سرمقاله و گزارش های سیاسی جهان

● حلقه اول ● تورم، دنیا را به نابودی تهدید میکند درصفحه ٦

اطلاعات برای همه

● ناصر خسرو حماسه آفرین آینده بود در صفحه ۲۱

● علی(ع) مردی در آنسوی مرزهای اندیشه - مجالس ومحافل مذهبی پایتخت در صفحه ۲۳

● مرگ در شبی بی ستاره نوشته رامین بهروز در صفحه ۲۷

● خانم ! با لباس کهنه ها چه می کنید؟ در صفحه ۲۹

● ماشین قمار، خانواده ها را از هم میپاشد درصفحه ۳۰

کمیته حمایت از مصرف کننده اعلام کرد :

مهلت دوماهه تمام‌شد وگرانفروشی ادامه‌دارد!

کمیته گزارشهای متعددی درباره کمیابی و نامرغوبی نان دریافت کرده‌است.

صفحه‌آخر

فرهنگیان تهران

تفاوت مالیات حقوق‌خود را در مرداد و شهریور پس میگیرند . صفحه ٤

ژنرال بارزانی اعلام کرد:

افسران شوروی جنگ عراق‌را باکردها اداره‌میکنند

درصفحه۲

ایدی‌امین از نیکسون برای مسافرت‌به‌اوگاندا دعوت کرد و گفت : نیکسون فقط دراوگاندا میتواند بهبود حاصل کند !

نیکسون درخطر مرگ قرار دارد

درصفحه۲

سخنگویان کاخ سفید و وزارت خارجه امریکا گفتند : دولت‌امریکانسبت‌به‌کشور های نفتخیز نظرخصمانه‌ندارد

امریکادر برابر صاحبان نفت عقب نشینی کرد

★ وزیر دفاع امریکا گفت : ما با کشور های تولیدکننده نفت سرجنگ نداریم .

★ حتی‌فکر خودداری از فروش اسلحه به‌کشور های نفتخیز نادرست است . درصفحه۲

بعنوان عکس‌العمل در برابر گرانی نفت

کمپانی پارامونت به‌ایران فیلم نمیدهد!

پارامونت مدعی است : همانطور که اوپک‌قیمت نفت را افزایش داده ، قیمت‌فیلم‌آمریکائی نیزدر ایران باید چهارصد درصد افزایش یابد !

●

مقامات سینمائی ایران گفتند : فیلم آمریکائی اصلا فروشی نیست آمریکائی ها ازما «پورسانتاژ» فروش میگیرند !

صفحه ٤

فرانسه واردات نفت را محدود کرد .

ژیسکاردستن :

دوره نفت ارزان به‌پایان رسید

★ رئیس جمهوری فرانسه گفت : دنیا عصراستفاده بی‌بندوبار و وحشیانه از انرژ ی‌ارزان قیمت را پشت‌سر گذارده است .

در صفحه۲

نخست‌وزیر سفر سه روزه خود را به غرب کشور آغاز کرد

۲٦ میلیارد ریال برای عمرانی کردستان خرج میشود

در صفحه ٤

باکمال تاسف درگذشت دوست عزیز وارجمند از دست رفته خود فریدون داروگر را بکلیه بازماندگان آن فقید سعید و کارکنان محترم شرکت سهامی کف ضمیمانه تسلیت میگوئیم .

هیئت مدیره شرکت بوتان

با نهایت تاسف درگذشت نابهنگام شادروان فریدون داروگر را به مدیران محترم شرکت کف وعموم‌بازماندگان آن فقید سعید تسلیت میگوئیم .

گروه تولیدی پارس -
حسین قاسمیه - حسین امیرصالح

بانهایت تاثر درگذشت اندوهبار شادروان فریدون داروگر را بخاندان محترم داروگر و مدیران و کارکنان شرکت سهامی کف تسلیت میگوید .

شرکت سهامی کاسپین
قدرت صالحی- دکتر احمد عبدلی

باکمال تاسف و تاثر فوت نابهنگام جناب آقای‌فریدون داروگر را بخاندان محترم داروگر و مدیران و کارکنان شرکت سهامی کف تسلیت میگوید .

از طرف مدیران و کارکنان شرکت سهامی
تهران شیمی و تهران فارما
دکتر عبدالله رضاعی - دکتر کاظم تقوی

باکمال تاسف و تاثر فوت نابهنگام جناب آقای‌فریدون داروگر را بخاندان محترم داروگر و مدیران و کارکنان شرکت سهامی کف تسلیت میگوید .

شرکت ایران هنکل

دوست ارجمند جناب آقای سرهنگ ولی ولیپور ترفیع شایسته جنابعالی را صمیمانه تبریک میگویم .

عطاءالله ستوده

جناب آقای مهندس حبیب‌الله شفائی انتصاب شایسته آن دوست ارجمند را به مقام معاونت معدنی وزارت صنایع و معادن صمیمانه تبریک میگویم .

عطاءالله ستوده

یاد بود

روز شنبه ششم‌مهر ماه مصادف با چهلمین‌روزدرگذشت مرحوم حاج محمد علی قربانی مقدم میباشد بدین مناسبت مجلس یادبودی از ساعت ۵ بعد از ظهر تا ساعت ۹ بعد از ظهر در منزل آن مرحوم واقع در عباس آباد تکش شماره ۹۹ برگزار میباشد .

خانواده قربانی

قابل توجه دارندگان کامیون تانکردار

گروه تولیدی پارس برای حمل روغن نباتی خام از خرمشهر به تهران و از نوشهر به‌تهران احتیاج به چند تانکر (آزاد و بدون تعهد قبلی) دارد که برای مدت یکسال با شرایط مساعد - کرایه قابل توجه و پرداخت مساعده ضمن عقد قرارداد اقدام به حمل نمایند .

از دارندگان تانکر واجد شرایط خواهشمند است از ساعت ۱۰ صبح‌تاظهر هرروزبه نشانی زیر مراجعه فرمایند .

تهران خیابان حافظ شماره ٦٤ گروه تولیدی پارس تلفن ۳۱۲۲۰۳ (آقای ساعدی)

بزرگ‌شهریارا

جان‌نثاران، درود و سپاس بی‌پایان خود ومدیران کارخانجات چای‌سازی و هزاران نفر کارگران وابسته را در اجرای اوامر موکد شاهانه بمنظور بهبود بخشیدن امور چای کشور عبیدانه به پیشگاه شاهنشاه عظیم‌الشان معروض داشته، سلامت، طول‌عمر ودوام سلطنت‌شاهنشاه آریامهر و خاندان جلیل سلطنت را برای عظمت ایران عزیز از خدای بزرگ خواهانیم .

جان‌نثاران - هیئت مدیره سندیکای کارخانجات‌چایسازی شمال- جعفر قاسمزاده. غلامعلی‌صفاری. حسن‌احمد نژاد. حسن ادیب مرادی. هدایت‌زاده. کهنسال. حسن رحمت سمیعی. تقی طالقانی. مهدی آستانه‌ای. محمود باکدل .

دردومین نمایشگاه بین المللی:

● تحولی چشمگیر در شهرک‌سازی بچشم میخورد

● شهرک «ملک‌شهر اصفهان» در غرفه‌ای دیدنی تحسین همگان را برانگیخته است .

● وزارت آبادانی و مسکن ، استاندار اصفهان و مقامات محلی نقشی حساس‌دراجرای‌این پروژه مهم‌داشته‌اند . مشارکت کارخانجات آپارتمانسازی گستینک آلمان‌در پروژه‌شهرسازی ملک شهر اصفهان‌رونق‌بخش‌آپارتمان های ملک شهر شده است .

دومین نمایشگاه بین‌المللی درتهران امسال تماشائی و دیدنی است زیرا با هیچیک‌از نمایشگاههای فعلی قابل‌مقایسه‌نیست در نمایشگاه بین‌المللی شهریور تهران که تاکنون میلیونها نفر از مردم ایران و سراسر ممالک‌صنعتی و تجارتی جهان‌ازآن دیدن می‌کنند تحولی بیسابقه در غرفه سازی وارائه اجناس و لوازم‌دیگر بچشم‌میخورد خصوصادراین نمایشگاه

یك غرفه شهر سازی بچشم میخورد که ازهر جهت دیدنی است .

این غرفه ، شهرك ملك‌شهر اصفهان‌رابشما مینمایاندکه شرح‌مصور آن در صفحات ۱۰ و ۱۱ همین شماره آمده است غرفه ملك‌شهر اصفهان در سالن ۹ نمایشگاه بین‌المللی تهران برای بازدید عموم ایجادشده است .

Denis دنیس TRICO

بمناسبت سالروز تأسیس

دنیس تریکو ۲۰٪ تخفیف میدهد

فقط پنجم و ششم مهرماه

دنیس تنها مارك مطمئن در صنعت کشباف

توجه فرمائید - کلیه فروشگاههای دنیس تریکو روز های جمعه ۵ مهر و شنبه ٦ مهر از ۸ صبح تا ۱۰ شب یکسره باز است .

بانك صنایع ایران

بدینوسیله شماره‌های جدید تلفنهای ادارات مرکزی خود را اعلام میدارد :

۸۳۸۰۰۰ الی ۸۳۸۰۰۸

دنیای ورزش شنبه ها منتشر میشود

شوروی با کردها وارد جنگ شده است

کوه ریانوک (عراق) – آسوشیتدپرس – واحدهای ارتش عراق اکنون در مدخل دره چومان‌که جاده هامیلتون یعنی‌شاهرگ ارتباطی‌وتدارکاتی پیش‌مرگان کرد عراق از آن عبور می‌کند موضع گرفته‌اندو فرماندهان عراقی آشکارا امیدوارند که به اعماق دره چومان نفوذ کنند.

اگر ارتش عراق نتواندظرف چند هفته آینده که برف آغاز میشود کار پیش مرگان کردرا یکسره کند ناگزیرخواهد بود. تایکسال دیگر برای‌ازسرگرفتن تعرضی که هدف آن تارومار کردن کامل پیش‌مرگان کرد است انتظار بکشد.

کرد ها میگویند که ازمارس گذشته تاکنون که مرحله‌جاری جنگ کردستان جریان داردر حدود نیم میلیون نفر از غیر نظامیان کرد براثرشدت جنگ آواره شده‌اند و تلفات هردو طرف نیز بسیار سنگین بوده است.

ژنرال بارزانی رهبر ۷۰ساله پیش‌مرگان کرد اخیرا طی مصاحبه‌ای با دو خبرنگار آمریکائی اظهار داشت که در کوهستان های شمال عراق پیش‌مرگان هرگز خود را در معرض تیررس نیروهای عراق قرار نمی‌دهند در حالیکه وضع نیروهای عراقی به‌عکس است یعنی آنها ناچارند خود را در معرض تیررس پیش‌مرگان‌قرار دهند وبنابر این تلفات بسیار سنگین تری متحمل شوند .به عنوان مثال جنگی که اخیرادر جبهه رانیه درگرفت منجر به مرگ ٦۰ نفراز نیروهای‌عراقی شد درحالیکه ازپیش‌مرگان کرد تنها ۳ نفر زخمی شدند.

بارزانی که در اطاقی واقع در یک باغ نشسته بود و این مصاحبه را در زیر نورچراغ طوری در نیمه‌شب انجام‌میداد گفت . تردیدی نیست که یعنی هابا کمک های اتحادشوروی قدرت جنگی فراوانی پیدا کرده‌اند ولی بدون کمک ابر-قدرت (شوروی) اینقدرها نیرومند نمی‌شدند.

دونفر از پسران بارزانی بنام های ادریس ۳۰ ساله و مسعود ۲۸ ساله طی مصاحبه دیگری که با خبرنگاران‌انجام دادنددرباره خطرهائی‌که‌متوجه کردهاست صحبت کردند . ادریس و مسعود بارزانی‌گفتند که عراق ۸۰ درصد ازنیرو های ۸ لشگر خود را درجنگ کردستان وارد میدان کرده است در جبهه حساس شرق کردستان عراق‌که‌وضعی‌بحرانی داردحداقل ٦۰ هزار نفر از نیروهای عراقی با پشتیبانی ۵۵۰تانک ازدونوع‌ت۵۵وت٦۲ ومدرن ترین جت های جنگنده وبمب‌افکن ساخت شوروی و توپخانه باتقریبا ۱۲ هزار نفر از پیش‌مرگان در امتداد جبهه نامنظمی که بین ۵۰ تا ٦۰میل طول دارد نبرد می‌کنند.

تعدادی از شهر های کردها و ازجمله رواندوز – رانیه – قلعه دیزه و دیانا که آنها را در زیر کوه ریانوک می توان بروشنی در داخل‌دره چومان تماشا کرد در ماه اوت اخیر در جریان‌تعرض بزرگ‌ارتش عراق از تصرف کردها خارج شده و اکنون پیشروی نیرو های عراقی هنوز هم نواحی بیشتری را که در کنترل پیش‌مرگان کرد قرار دارند تهدید می کند و بیم آن‌میرود که بازهم خطوط ارتباط و تدارکاتی دیگری در مناطق کردنشین قطع شود .

بارزانی گفت که خلبانان شوروی اکنون باهواپیما های مدرن‌بمب‌افکن‌تو۲۲وسوخوی ۲۰ که خلبانان عراقی هنوز برای پرواز با آنها صلاحیت و آموزش کافی کسب نکرده‌اند ـمواضع‌پیش‌مرگان کرد را بمباران می‌کنند .کرد های عراق اسامی شش نفر از خلبانان روسی را که با هواپیما های مذکور از پایگاه هوائی حبانیه واقع در ۵۰ کیلو متری جنوب غربی‌بغداد برمی خیزند و برفراز مناطق کردنشین ماموریت‌های جنگی انجام میدهند ذکر کرده‌اند .

مسعود بارزانی اظهار داشت که طبق اطلاعات بدست‌آمده ازمنابع جاسوسی کردها این قبیل پرواز های‌جنگی بوسیله خلبانان شوروی در کتاب‌های رمز بعنوان ساعات آموزشی به ثبت میرسد . یکی از خلبانانی که ما (پیش‌مرگان کرد) اسیر کردیم اعترافکرد که‌خلبانان‌عراقی هنوزآموزش کافی ندیده‌اند تا بتوانند با بمب‌افکن های‌تو۲۲وسوخوی ۲۰ پرواز کنند درحالی که این هواپیماها تاکنون نواحی کردنشین را بارها بمباران کرده‌اند .

مسعود بارزانی اضافه کرد که مرکز عملیاتی نیروی هوائی‌عراق در بغداد تحت فرماندهی سرتیپ «ولادیمیر-نیکلایف» روسی‌قرار دارد و اودر واقع‌نیروی هوائی‌بغداد را رهبری می کند .

بارزانی ها ضمنا گفتند که روس ها در جنگ‌های زمینی هم فعالانه برضد کرد های عراق شرکت دارند . بعنوان نمونه دربیستم‌اوت‌درگیرودار جنگ‌سختی که‌منجر به‌خارج شدن شهر رواندوز ازدست پیش‌مرگان کرد گردید بارها کلمات روسی که از رادیو و بی‌سیم شنیده می شود در جبهه به گوش پیش‌مرگان‌کرد رسید و رواندوز را نیروهای عراقی تحت فرماندهی یک سرگرد روسی که بارزانی ها از اسمش اطلاعی ندارند از پیش‌مرگان کرد پس گرفتند.

بارزانی ها از یک افسر دیگر روسی بنام سرهنگ دوم الکساندر واسیلیف نام بردند که مستشار نظامی شوروی در سپاه اول ارتش عراق است پیش‌مرگان گفتند که‌این افسر نیز روز ۲۰ اوت در جبهه رواندوز حاضر بوده است و اکنون که مرکزکار وی در کرکوک قرار دارد بسیاری از عملیات ارتش عراق را برضد پیش‌مرگان کرد رهبری می کند .

مسعود بارزانی گفت که تمام این اطلاعات را دستگاه جاسوسی و ضد اطلاعات پیش‌مرگان کرد بدست آورده است ومامیتوانیم این‌اطلاعات را صددرصد درست بدانیم .

دیروز یک زن زیبا و یک مرد که هر دو از اتباع اسرائیل هستند در رم باتهام قاچاق جواهرات و پول دستگیر شدند . پلیس اعلام کرد این دو نفر مقداری پول و جواهر قاچاق بارزش ۱٫۵ میلیون دلار در اطاق هتل خود مخفی کرده بودند .
عکس رادیوئی آسوشیتد پرس

برژنف خواستار ادامه سیاست نزدیکی به آمریکا شد

مسکو – خبرگزاری فرانسه– لئونید برژنف دبیر کل حزب کمونیست‌شوروی‌دیشب‌تاکید کرد که اتحادجماهیرشوروی مصمم است سیاست نزدیک شدن بایالات متحده رادنبال کند .

برژنف ضمن نطقی در مجلس ضیافتی که بافتخار «کادار» دبیر اول حزب کمونیست مجارستان ترتیب داده شده بود گفت: ما به پرزیدنت جرالدفورد گفته‌ایم که مایلیم تماس های خود را با ایالات متحده برای تقویت صلح، اعتماد متقابل‌و حسن همجواری بین کشور های‌مان دنبال کنیم . از این‌روما از نظریات رئیس جمهوری‌امریکا برای توسعه مناسبات دو کشور استقبال می کنیم .

کابینه‌لبنان استعفاکرد

بیروت – خبرگزاری فرانسه – تقی‌الدین صلح نخست‌وزیر لبنان‌بعد ازظهر دیروز استعفای خود را به پرزیدنت سلیمان فرنجیه تسلیم کرد . دولت مستعفی طبق معمول تا تشکیل کابینه جدید بامورجاری رسیدگی خواهد کرد.دولت تقی‌الدین صلح که از بیست‌و دووزیر تشکیل میشد در ۸ ژوئیه ۱۹۷۳ روی کارآمده بود.

محافل مطلع در بیروت اظهارداشتندپرزیدنت‌فرنجیه رسما استعفای‌تقی‌الدین‌صلح را نپذیرفته واز وی خواسته است که در کابینه بکار خود ادامه دهد تا بتواند طبق قوانین کشور تصمیم مقتضی اتخاذ کند .

اخبار کوتاه جهان

منزیت ٤۹ نفر دیگررا کشت

● سائوپولو– خبرگزاری فرانسه– اپیدمی منزیت که از چند ماه قبل در برزیل کشتار می کند طی سه‌روز اخیر ٤۹ نفر دیگر را در سائوپولو کشته و عده دیگری را در بیمارستان بستری کرده است.

از آغازسال مسیحی جاری تاکنون تنها در شهر سائوپولو بیست هزار نفر به این بیماری مهلک دچار شده و یکهزار و یکصد و ده نفر از این عده تلف شده‌اند.

کشتار وبا در بنگلادش

● داکا– خبرگزاری فرانسه– مقامات بهداشتی در داکا اعلام کردند که بیماری وبا در ایالت « گایباندا» بشدت شیوع پیدا کرده و طی یک هفته اخیر ٦۵ تن‌براثر ابتلاء باین بیماری جان سپرده‌اند.

منطقه آلوده به وبا در۲۵۰ کیلو متری شمال داکا قرار دارد.

قطع کمك به ترکیه بزیان امریکا است

● آنکارا–خبرگزاری‌فرانسه– حسین ایشیک وزیر دفاع وکفیل وزارت‌امور خارجه ترکیه‌ضمن‌یک نطق‌رادیوئی گفت‌اثرات سوء تعلیق‌کمک های‌نظامی امریکا به ترکیه تنها متوجه این کشور نیست بلکه شامل کلیه‌کشور های اتحادیه آتلانتیک شمالی واز جمله امریکا میشود.

وزیر دفاع ترکیه گفت‌حتی اگر هیچ کس هم به ترکیه کمک نکند ما مصمم هستیم راهی را که بنظر ما کاملا عادلانه است دنبال کنیم و قطع کمک های خارجی در روش ما تغییری نخواهد داد.

تشکیل‌دولت فلسطین

● بیروت–خبرگزاری‌فرانسه– یک مقام‌مطلع‌فلسطین اظهار داشت که‌مسئله تشکیل‌یک دولت موقت‌فلسطین اکنون بطور جدی مورد بررسی قرارگرفته است.وی افزود که به عقیده رهبران‌سازمان آزادی بخش‌فلسطین اکنون اوضاع سیاسی نه تنها در کشور های عرب بلکه در جهان اسلام و کشور های سوسیالیستی و غیرمتعهد برای تشکیل چنین دولتی کاملا مساعد است.

یونان ، کی‌سینجر را بعنوان‌میانجی نمی‌پذیرد

● سازمان ملل – آسوشیتد پرس – «جرج ماورس» وزیر خارجه یونان اعلام کرد که دولت یونان کی‌سینجر را بعنوان میانجی در مسئله قبرس نمی‌پذیرد . «ماورس» و «گونش» وزیر خارجه ترکیه‌دیروز بطورجداگانه با کی‌سینجر ملاقات کردند.

«سیا» در مبارزه با کنگره پیروز شد

واشنگتن – خبرگزاری فرانسه – با وجود اعتراض برخی از نمایندگان کنگره علیه مداخله سرویس‌های‌مخفی آمریکا در شیلی سازمان سیا آزادی عمل خود را در کشور های خارج حفظ کرده است .

پرزیدنت‌جرالد فورد هفته گذشته با اظهارات خود در باره نقش سیا در شیلی طوفان کوچکی علیه این‌سازمان بوجود آورد ، و برخی از نمایندگان درخواست کردند که‌فعالیت «سیا»بشدت تحت کنترل قرار گیرد و از مداخله‌آن علیه کشور های خارجی جلوگیری شود ولی این تلاش با شکست روبرو شد مجلس نمایندگان آمریکا دیشب با اکثریت ۲۹۱ رای در برابر ۱۰۸ رای یك طرح پیشنهادی را که سازمان‌سیا از استفاده از اعتباراتی که برای خرابکاری یا ایجاد «عدم موازنه » در یك کشور خارجی اختصاص داده شده منع میکرد رد نمود .

آکنون کمیسیون خارجی مجلس سنا در باره عملیات سیا در خارج از کشور شروع به تحقیقات کرده است.

مخالفان دولت پاکستان گفتند

شورشیان بلوچستان پاکستان بمباران شدند

کوینه– آسوشیتدپرس– گروه مخالف حکومت پاکستان در بلوچستان این کشور اعلام‌داشت که بدستور ذوالفقار علی بوتو نیروهای مسلح پاکستان با پشتیبانی واحد های هوائی چریکهای بلوچستان را مورد حمله قرار داده‌اند و هواپیما های‌پاکستان بااستفاده‌از بمب و موشک مواضع چریک ها رادرهم می کوبند.

از ۲۰ ماه قبل بدنبال برکناری دولت ایالتی بلوچستان چریکهای بلوچ دست بشورش زده ودر برخی مناطق نیز در پیکاربا ارتش پاکستان موفقیت‌هائی بدست آورده‌اند . دولت محلی بلوچستان که‌یک سال قبل باتهام عدم همکاری با دولت‌بوتو وتعلیم بلوچها برای نبردهای چریکی برکنار گردید در اختیار « حزب عوامی ملی» بود. رئیس سابق حکومت محلی این ایالت گفته است که ذوالفقار علی بوتو میخواهد گروههای مقاومت در این‌منطقه را تانیمه ماه اکتبر بکلی نابود کند.

دولت بوتو به چریکها مهلت داده است که تا اواسط ماه اکتبر سلاحهای خودرا بزمین گذارده وبه نیروهای دولتی تسلیم شوند .

رئیس حکومت‌سابق محلی اظهارامیدواری بیدارشود وازکشت‌و کشتار دراین منطقه شود واز کشت و کشتار در این منطقه جلوگیری کند.

مقامات راولپندی در مورد سخنان مخالفان توضیحی نداده‌اند اما فرماندار فعلی بلوچستان پاکستان گفته است که برخلاف ادعای مخالفان هیچ اثری ازحمله هواپیما دراین ایالت ندیده است.

روزنامه های طرفدار دولت پاکستان گزارش داده‌اند که تاکنون عده زیادی از چریک ها به نیروهای دولتی تسلیم شده‌اند. شورشیان بلوچستان پاکستان خواستار بازگشت نیروهای پاکستانی به پادگانهای خود و تجدید حکومت محلی سابق این منطقه هستند.

یکی از رهبران شورشیان اظهارداشت که بوتو بارتش پاکستان دستور داده‌است که قبل از پایان مهلتی که برای تسلیم شدن چریکها تعیین شده همه شورشیان را که هنوز در برابر نیروهای دولت مرکزی مقاومت می کنند نابود سازند.

از سوی دیگر گزارش میرسد که چریک های بلوچ روز گذشته به هشت اتوبوس پاکستانی حمله کرده و مسافران را مجبور کرده‌اند که شعار های ضد دولتی بدهند.

در منطقه دیگری از بلوچستان پاکستان یکهزار و ششصد چریک مسلح سلاحهای خودرا تحویل داده و به نیرو های‌دولتی تسلیم شده اند.

فرانسه‌واردات نفتی خود را محدود کرد

پاریس – رویتر – در فرانسه که‌یکی ازبزرگترین قربانیان افزایش قیمت نفت است دیروز از طرف دولت تدابیر سختگیرانه‌ای برای محدود کردن واردات نفتی این کشور اتخاذ شد .

کابینه فرانسه‌درجلسه‌ای که بریاست ژیسکاردستن رئیس جمهور این کشور تشکیل داده‌بودتصمیم گرفت که در سال ۱۹۷۵ بهیچوجه زیادتر از ۵۱ میلیون فرانك صرف خریدن نفت‌وارداتی نکند .

با در نظر گرفتن افزایش جدیدی که اخیرا بطور مستقیم وبه‌تصمیم کنفرانس وزیران «اوپك» در قیمت‌نفت خام حاصل‌شده‌است–تصمیم دیروز دولت فرانسه بدین معنی است که این کشور در سال آینده تنها معادل ۹۰در صد نفتی که‌در۱۹۷۳ از کشور های تولید کننده خریداری کرده بود صرف خرید نفت وارداتی کرد .

«آندرو روسی» سخنگوی دولت فرانسه تاکید کردکه حتی اگر قیمت نفت باز هم گران شود–فرانسه کماکان در سال آینده دیناری بیش از ۵۱ میلیون فرانك برای خرید نفت وارداتی پرداخت نخواهد کرد .

در جلسه دیروز کابینه فرانسه برنامه هائی نیزبرای جیره‌بندی کردن‌سوخت‌نفتی در کارخانه ها و منازل مورد بررسی قرار گرفت. درمیان ممالك صنعتی‌باختری‌فرانسه اولین کشوری است که‌برای مقابله با گرانی قیمت نفت و اثرات تورمی جهانی آن به چنین‌تدابیرسختگیرانه‌ای روی آورده است .

امریکا تهدید های جنگی خود را پس‌گرفت

وزیر دفاع امریکا گفت امریکا درصدد جنگ با کشورهای صاحب نفت نیست

واشنگتن – یونایتدپرس– خبرگزاری فرانسه– جمزشلزینگر وزیر دفاع آمریکا در یک کنفرانس مطبوعاتی اعلام کرد که دولت متبوع وی میکوشد از طریق مذاکرات دوستانه راه حلی برای مسائل بی‌ثباتی اقتصادی که براثر بحران نفتی‌در کشور های مختلف بوجود آمده است پیدا کند. وی گفت امریکا بهیچوجه درصدد جنگ یامداخله نظامی علیه کشور های نفتخیز نیست .

دراین ضمن سخنگویان کاخ سفید ووزارت خارجه امریکانیز کوشیدند تاوجود هرگونه روحیه خصمانه علیه کشور های نفتخیز را منکر شوند. سخنگویان مذکور گفتند امریکا مایل است که بحران را از طریق مذاکرات حل کند.

شلزینگر در حالیکه به‌اختلافات آمریکا و کشور های عرب تولید کننده نفت اشاره میکرد گفت که ایالات متحده ابدا انتظار نداردکه بین این کشور و ممالک تولید کننده نفت یک کشمکش نظامی ازهر قماش که قابل تصور باشد درگیر شود و به عقیده وی‌درحال حاضر حتی این فکر نیز نابجا ونادرست است‌که ازفروش سلاح‌های ساخت امریکا به‌کشور های عرب بعنوان یک اهرم اعمال فشار برای پائین آوردن قیمت نفت ودر مذاکرات مربوط به‌این موضوع از طرف آمریکا استفاده شود.

شلزینگر اضافه کرد که از این گذشته آمریکا تاکنون مقادیر قابل ملاحظه‌ای اسلحه و تجهیزات جنگی به‌کشور های عرب فروخته وحتی کوشیده است تااز ستهای برخی ازکشور های عربکه خواستار خریداری مقادیر زیاداسلحه وتجهیزات نظامی آمریکائی هستند و مخصوصا تجهیزات جنگی بسیار مدرن آمریکا را طالبند بکاهد .دولت آمریکا براین عقیده است که در فروش سلاح های آمریکائی به‌ممالک دیگر تنهتنها لازم است بنیه اقتصادی این ممالک بلکه درجه مهارت وآموزشهای تخصصی مردمان آن نیز در نظر گرفته شود درباره امکان فروش سلاح های ساخت آمریکا به‌مصر– شلزینگر گفت‌که ازچند ماه پیش دولت ایالات متحده نشان داده است که آمادگی دارد تابانظری دوستانه تقاضا های احتمالی مصر رابرای خرید اسلحه آمریکائی مورد مطالعه قراردهد ولی تاکنون پیشنهادی در این زمینه دریافت نکرده است. شلزینگر یادآوری کرد که علاوه برسلاح های‌آمریکائی تجهیزات جنگی ساخت شوروی نیز وجود دارد که به برخی از کشورهای عرب فروخته میشود ودردسترس این کشور ها قرار دارد.

وزیر دفاع آمریکا تاکید کرد که‌بین عرضه سلاح های آمریکائی به‌برخی از کشورهای عرب و اخطار اخیر جرالدفورد رئیس‌جمهور آمریکا به‌کشور های عرب تولید کننده نفت دایر براینکه‌گران کردن مصنوعی قیمت نفت‌عواقب فاجعه آمیزی خواهد داشت تناقضی وجود ندارد .شلزینگر اضافه کرد که‌آمریکا اشتهای کشورهای معین خاورمیانه را به‌خرید سلاح‌های آمریکائی تحریک نمی‌کند ولی بهر حال دولت آمریکا عقیده دارد که مشکلات ناشی از قیمت کنونی نفت به‌زیان اقتصاد جهان است.

کنفرانس نفتی

وزیران خارجه و دارائی آمریکا – ژاپن–فرانسه– آلمان غربی – انگلستان و احتمالا ایتالیا در آغاز هفته آینده در استراحتگاه رئیس جمهور ایالات متحده در کمپ‌دیویداجتماع خواهند کرد تا مشترکا راه هائی برای مبارزه با اثرات افزایش قیمت نفت جستجو کنند .

این کنفرانس در شرایطی تشکیل خواهد شد که اندکی از سختگیری آمریکا در مقابله با کشور های تولید کننده نفت کاسته شده است .

در اجتماع وزیران خارجه و دارائی ۵ یا ٦کشور بزرگ مصرف کننده نفت مضامین اخطار های اخیر فورد و کی‌سینجر وزیر خارجه آمریکا دایر براینکه قیمت های نفت دنیا را در معرض خطر رکود اقتصادی قرار داده و ممکن است نظم و آرامش جهان را برهم زند بار دیگر ذهن شرکت کنندگان کنفرانس کمپ‌دیوید را مشغول خواهد کرد .

در دستور مذاکرات این کنفرانس‌علاوه برپیشنهاد های معطوف به صرفه جوئی در مصرف انرژی وذخیره کردن فرآورده های نفتی و مشارکت اضطراری کشور های صنعتی و مصرف کننده نفت در برخورداری از ذخایر نفتی یکدیگر (به منظور مقابله با تحریم نفتی مجدد کشور های باختری از طرف اعراب) تدابیری نیز پیش‌بینی شده است که احتمالا اجازه خواهد دادتا مکانیسمی بوجود آید که در چارچوب آن توزیع‌مجدد مازاد درآمدهای نفتی عظیم کشور های صاحب نفت در ممالک صنعتی باختری نیز امکان پذیر شود . این قسمت از درآمد های ممالک تولید کننده نفت که‌بصورت سرمایه به کشور های صنعتی باز میگردد اصطلاحا « دلارهای نفتی» نامیده میشود.

در این حال فورد رئیس جمهور آمریکا دیروز بار دیگر تاکید کرد که گرانی قیمت نفت ثبات اقتصاد های تمام ممالک را تهدید می‌کند . در یک هفته اخیر این سومین باری است که رئیس جمهور امریکا علنا در باره مسائل نفتی و گرانی نفت سخن گفته است .

جرالد فورد در مراسم استقبال از جیووانی‌لئونه رئیس جمهور ایتالیا در واشنگتن گفت :

دشواریهائی که در راه مبارزه با تورم و دسترسی به منابع انرژی با قیمتهای عادلانه در برابر کشورهای مصرف کننده نفت قرار گرفته است ثبات اقتصادی این ممالک را به مخاطره انداخته است

الجزایر و لیبی قیمت نفت سهمیه خود را کاهش میدهند

لندن – خبرگزاری فرانسه – روزنامه تایمز مالی چاپ لندن دیروز گزارش دادکه الجزایر و لیبی در نظر دارند قیمت نفتی را که‌از محل سهم مشارکت خود درعملیات شرکت های عامل نفتی تولید می‌کنند بشکه‌ای ۵۰سنت وحتی بیشتر کاهش دهند چون فروش این قیمت از محصولات‌نفتی دو کشور وضع خرابی پیدا کرده است .

تایمزمالی نوشته است که الجزایر ولیبی تاآنجا که ممکن بوده‌از میزان تولیدات نفتی خود کاسته‌اند ولی اینکار نیز برای‌بالابردن قیمت نفت «سهم‌الشرکه» آنها کافی نبوده است . ارزان شدن قابل ملاحظه نرخ حمل نفت‌دراین اواخر موجب شده است که الجزایر ولیبی ازامتیازهای‌سنتی‌وجغرافیائی خود– یعنی نزدیک بودن به‌عمده ترین مراکز وبازار های مصرف کننده نفت اروپائی محروم شوند و قدرت رقابت با کشور های تولید کننده نفت منطقه خلیج فارس را از دست بدهند .

جیره‌بندی نفت و بنزین درافریقای جنوبی

ژوهانسبورگ– خبرگزاری فرانسه – افریقای جنوبی مقررات فوق‌العاده شدیدی برای صرفه‌جوئی در مواد سوخت وضع کرده و نفت و بنزین را جیره‌بندی نموده است.

ضمنا به رانندگان اتومبیل اخطارشده‌است‌که حتی‌المقدور از رانندگی باسرعت زیاد خودداری کنند. دولت‌افریقای جنوبی علاوه بر بحران نفت به خاطر سیاست تبعیض‌نژادی که در آن کشور اعمال می شود به‌محاصره اقتصادی‌تهدید میشود.

از سال۱۹۷۳ کلیه پمپ‌های بنزین همه‌روزه از ساعت‌شش بعد از ظهر تعطیل میشودو فروش بنزین‌در روزهای آخر هفته ممنوع است.

در فرانسه سالی ۲۰ هزار نفر از بیماری فلبیت میمیرند

خطرمرگ نیکسون‌را تهدید میکند

لانگبیچ – آسوشیتدپرس– دکترجان«لانگرن» پزشک ویژه ریچاردنیکسون‌در یک مصاحبه مطبوعاتی اظهار داشت که در ریه راست رئیس جمهوری سابق یک لخته خون بسته شده و باین ترتیب وضع خطرناکی پیش‌آمده است .

دکتر «لانگرن» توضیح داد که آزمایشی که یک کارشناس پزشکی اتمی‌از وی بعمل‌آورده وجود لخته خون رادر ریه راست نیکسون ثابت‌کرده‌است.

نیکسون از روز دوشنبه‌در بیمارستان «موریال» لانگبیچ در کالیفرنیا برای معالجه بیماری فلبیت و معاینات‌پزشکی کامل بستری شده است .

دکتر لانگرن گفت بدنبال‌یک مشاوره پزشکی با دکتر«ارل-کنت‌دور» رئیس آزمایشگاه رادیو سکوپ بیمارستان ما دریافتیم که یک لخته خون‌در ریه راست او بوجود آمده‌که ممکن است وضع خطرناکی بوجود بیاورد

دکتر لانگرن قبل از بستری کردن بیمار خود در بیمارستان موریال گفته بود که بیم‌آن میرود یکی از دو لخته خونی که‌براثر بیماری فلبیت درپای چپ او بوجود آمده تا قلب یاریه رئیس جمهوری سابق پیش برود. درآنموقع‌نیکسون توصیه اورا برای یک معاینه کامل رد کرده بود. نیکسون وقتی که روز دوشنبه در بیمارستان بستری شد انتظار نداشت مدت زیادی در آنجا بماند ولی باوضعی که پیش آمده معلوم نیست تاچه وقت معالجه وی طول خواهد کشید.

لخته شدن خون‌در ریه یکی از بیماری های خطرناک است که همه ساله هزاران نفر را به دیار نیستی می‌فرستد .

آخرین آماری‌که هفته‌گذشته ازطرف کنگره جراحان فرانسه درپاریس انتشار یافت نشان میداد که در کشور پیشرفته‌ای چون فرانسه این بیماری‌سالی دست‌کم بیست هزار قربانی می‌دهد .

ژیسکاردستن : دوره نفت ارزان تمام شده است

پاریس – رویتر –ژیسکار دستن رئیس‌جمهوری‌فرانسه دیروز اعلام کرد که دوران توسعه وحشی و عاری ازقید وبند اقتصادی در جهان‌بسر رسیده است و اکنون باید انتظار کشید تا عصر وسبك تازه‌ای در توسعه اقتصادی آغاز شود .

ژیسکار که در میهمانی ناهاری با شرکت وزیران کابینه‌اش سخنرانی میکرد گفت : انرژی نادر و کمیاب و گران خواهد شد و این وضع تامدتی طولانی بدرازا خواهد کشید. بگذاریدچار توهم نشویم و خود را گول نزنیم ما قدم به دوران‌تازه‌ای نهاده‌ایم که در آن شیوه های رشد اقتصادی با آنچه که در گذشته بوده است سراپا فرق دارد . دنیا دیگر دورانی را که اقتصاد ها بدون قید و بند و از برکت دسترسی آسان‌به منابع‌طبیعی و انرژی ارزان و مصرف تبذیر آمیز آن توسعه می‌یافتند پشت‌سر گذاشته‌است.

رئیس جمهور فرانسه‌اضافه کرد که بشر ناچار است‌در دوران تازه‌ای که آغازشده است تاوان افراط و تفریط های نابخردانه گذشته رادر مصرف انرژی و سایرمواد اولیه بپردازد و برای توسعه اقتصادی لازم است سبك و ضابطه های‌تازه‌ای‌تعیین‌شود و بطور کلی عبارت‌توسعه اقتصادی مجددا تعریف و ارزیابی شود .

کسر موازنه وحشتناك در آمریکا

واشنگتن– خبرگزاری‌فرانسه– بدنبال بحران اقتصادی بیسابقه‌ای‌که در ایالات متحده بوجود امده کسری موازنه مبادلات بازرگانی‌آمریکا بمیزان وحشتناکی افزایش یافته‌است. ماه گذشته کسری موازنه بازرگانی آمریکا از راه ورود مواد نفتی به دو میلیارد و پانصد میلیون‌رسیده بود یعنی یکصد میلیون‌بیش از ماه اوت ۱۹۷۳ بود.

این ارقام که چند روز قبل از طرف خزانه داری آمریکا انتشار یافت بدون شك یکی از عواملی بود که موجب‌شد پرزیدنت فورد و پس از او هنری کی‌سینجربشدت بعدولت های تولید کننده نفت اخطار کنند.

سادات پست نخست‌وزیری خودرا به‌حجازی داد

قاهره– خبرگزاری‌فرانسه –پرزیدنت انورالسادات‌عصردیروزمقام‌نخست‌وزیری را که تاکنون شخصا بعهده داشت به عبدالعزیز حجازی معاون اول‌رئیس شورای وزیران واگذار کرد .

سادات ضمن نامه‌ای که بعنوان حجازی فرستاده نوشته‌است برای‌اینکه بتواند مسئولیت خود را در برابر ملت و تاریخ‌برای‌آزادی‌سرزمین های‌اشغالی از راه جنك انجام دهد هر دو پست ریاست جمهوری‌و نخست‌وزیری رابعهده گرفته بود .

سادات پس از یادآوری پیروزی که در جنك اکتبر نصیب مصر شده اضافه کرده‌است: من‌مقام نخست‌وزیری را بشما واگذار می کنم تاقوه اجرائیه وضع طبیعی خود را پیدا کرده وبتواند مسئولیت هائی را که در اداره امور کشور بعهده دارد بخوبی انجام دهد.

عبدالعزیز حجازی ۵۲ سال دارد و فارغ‌التحصیل دانشکده بازرگانی‌قاهره است . وی پس از پایان تحصیلات‌خود در قاهره وارد دانشگاه بیرمنگام شده و در رشته فلسفه فارغ‌التحصیل شده است . حجازی‌در دوره ریاست‌جمهوری جمال عبدالناصر وارد کابینه مصر شد وتا ۲٦ آوریل ۱۹۷٤ پیوسته در کابینه های مختلف شرکت داشت و در آن تاریخ به معاونت اول نخست‌وزیرانتخاب شد .

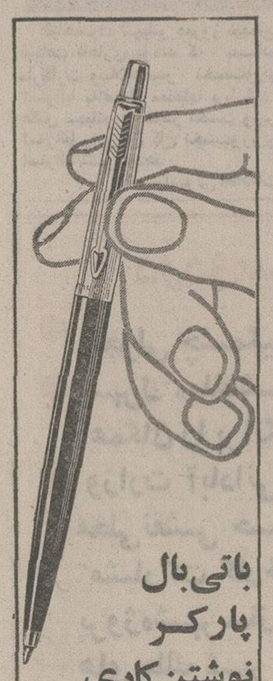

باتی‌بال پارکر نوشتن کاری لذت‌بخش میشود

تی‌بال پارکر یك خودکار معمولی نیست چون نوك آن متخلخل است وروی‌کاغذ نمیلغزد ، چندین برابر خودکارهای دیگرمی‌نویسد– به زیبائی و مرغوبیت یك خودنویس پارکر است، هدیه‌آنرا هیچگاه فراموش نفرمائید.

PARKER
پارکر
سازنده‌مطلوبترین‌قلمهای‌جهان
نماینده انحصاری درایران
شرکت ادکا
ساختمان پارکرخیابان سپهبدزاهدی – ۲۴۵
تلفن ۸۳۰۵۲۸ – ۸۲٦۳۰٤

دارای سرویس مجهز
برای انواع قلمهای پارکر

جوهرسوپرکوئینك پارکر
در ٦ رنگ زیبا باشیشه های
پلمپ شده عرضه میشود

مهندس والی متخصص
فضای سبز–بیاسیو
پارك‌سازی–ایجاد فضای سبز–احداث باغ‌میوه تلفن٦٢۵٦٧٦و٦٢۹۰٦۰

کارتن سازی آریا
خیابان تهران‌نو اول ایرانمهر
تلفن ۳٤۸۹٤۵

موزائیك ماشینی ناهید
تلفن ٦۲۱۰۵۲ – ٦۲۱۰۵۳

کتابهای موردنیازخودرا
ازفروشگاه‌های
امیرکبیر
بخواهید.

اطلاعیه فولادروشلینك
اقامت آقای بردکس مهندس‌متالوژی کارخانجات فولاد سازی‌روشلینك آلمان‌تاپایان دوره‌نمایشگاه بین‌المللی تهران تمدید شد ...
از غرفه روشلینك بازدید و مشکلات خود را درباره فولاد با آقای بردکس درمیان گذارید .
سالن شماره ٦ غرفه روشلینك
فولاد روشلینك در خدمت صنایع ایران

سافایر
نمایندهٔ انحصاری
سیرکولاتورهای تراش — آمریکا Thrush
دیگهای گازوئیل سوز وگازسوز پوترتون — انگلستان Potterton
شعلهای گازوئیل سوز وگازسوز نووی — انگلستان No-Way
وانتیلاتورهای صنعتی وکشاورزی اسمیت — انگلستان Smiths
نمایشگاه ودفتر مرکزی
عباس‌آباد–ساختمان ۲۴۵– تلفن { ۸۵۲۵۹۸ ۸۵۳۰۱۱
فروشگاه
تخت جمشید–چهارراه بهار– تلفن ۷۵۰۰۳۲
مهندسین سافایر مشاورین صدیق شما هستند

نیروی زمینی قهرمان کشتی نیروهای مسلح شد

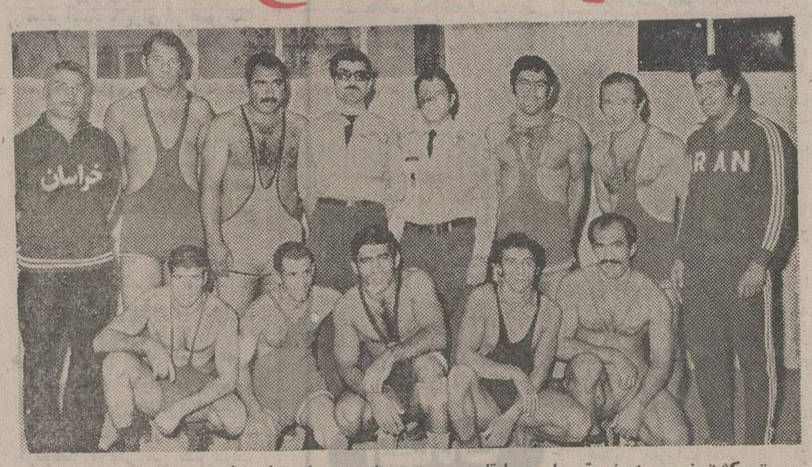

تیم کشتی‌نیروی زمینی قهرمان مسابقات نیرو های مسلح شاهنشاهی شد . نفرات این‌تیم بهمراه مسئولین ورزش نیروی زمینی و مربیان در تصویردیده میشوند .

دیشب مسابقات انتخابی‌کشتی آزادنیرو های مسلح‌شاهنشاهی با پیروزی میلی‌متری نیروی زمینی بپایان رسید و این تیم با برتری «۵ر۱» امتیاز نسبت به رقیب تعقیب کننده نیروی هوائی ، بمقام قهرمانی نیرو های مسلح شاهنشاهی رسید.

هرچند که مسابقات با دیدار علی بیات ـ محمد حسن‌عشری شب گذشته پایان گرفت ولی هنوز درچند وزن برای‌گزینش چهره‌های‌برتر کشتی‌آزادارتش ایران جهت شرکت‌در مسابقات جهانی ارتشها باقی است که این ابهام با مبارزاتی که در چند وزن مجدداً تکرارمیگردد برطرف خواهد شد .

نیروی هوائی که این باربرای قهرمانی هیچ چیز کمتر از نیروی‌زمینی نداشت تمام‌امیدها را در وزن ۵۲ کیلو جستجو میکرد ، آنجائیکه اکبرحیدری بخاطر اشتباه داور و رئیس تشک ضربه فنی اعلام شد . ولی حیدری بعد از پیروزی بر رسول براتی در انتظارمبارزه عبدی ـ براتی نشست .

این‌مبارزه که‌سرنوشت‌قهرمانی ۵۲ کیلو و نیروها در آن بود بادرخشش تحسین انگیزرسول براتی همراه بود . « براتی » از همان آغاز با یورشهای پیاپی حریف را بستوه آورد و سرانجام در حالیکه ۰ـ۱۳برتر از عبدی‌صاحب امتیاز بود اورا ضربه فنی ساخت.

شکست علی دقت‌پور

شکست علی دقت‌پور عضوتیم ملی‌ایران در « استانبول »برابر مصرزینعلی زاده یکی دیگر از حوادث بزرگ بود که‌باحساب ٤ـ۱۰ بسود زینعلی زاده‌خاتمه پذیرفت . نتایج کلی از این قرار است .

٤۸ کیلو : ۱ـ خلیل شیخ سفلی (هوائی) ۲ـ ابراهیم احساندار (صنایع نظامی)۲ـ حسن مقاری (ژاندارمری)

۵۲ کیلو : ۱ـ رسول براتی (زمینی) ۲ ـ عبدی (صنایع نظامی) ۳ـ اکبر حیدری(نیروی هوائی)

۵۷ کیلو : ۱ـ ناصر نصیری (صنایع نظامی) ۲ـ صارم بافنده (هوائی) ۳ـ بالاوغلان رحمتی (ژاندارمری) (زمینی) ۲ـ خسرو زمانی

٦۲ کیلو :۱ـجهانگیرعبدالباقر (هوائی) ۳ـ ایوب جوادی (دریائی)

٦۸کیلو : ۱ـ عبدالله حاج احمدی (زمینی)۲ـ علی دهقان (هوائی) ۳ـ جمشید رصامدن (صنایع نظامی)

۷٤ کیلو:۱ـ محمدرضاطاهری (هوائی) ۲ـ حافظ یوسفی (زمینی) ۳ـ حسین خاصه تراش (صنایع نظامی)

۸۲ کیلو:۱ـ علی بیت(صنایع نظامی) ۲ـ محمد حسن‌عشری (زمینی) ۳ـ موسی شرافتی (ژاندارمری)

۹۰ کیلو : ۱ـ مصر زینعلی زاده (زمینی) ۲ـ علی‌دقت‌پور (هوائی) ۳ـعباس عبوص‌خانی (صنایع نظامی)

۱۰۰ کیلو : ۱ـ سیف‌الله جواهری (ژاندارمری) ۲ ـ محمدرضا فتحی (هوائی)۳ـ عزیز یوسفی (زمینی)

۱۰۰+کیلو : ۱ـ ابوالفضل انوری (زمینی) ۲ـ علی‌پرویز (هوائی) .

باین ترتیب نیروی زمینی با ۳٦امتیاز قهرمان شد ، هوائی با ۵ر۳٤ امتیاز دوم و صنایع نظامی با۲۹ امتیاز سوم شدند.

روسای جدید انجمن های ورزشی آموزشگاه های ایران

هفته‌گذشته آقای احمدادبخواه مدیر کل تربیت بدنی آموزش و پرورش‌در آغازسال‌تحصیلی جدید روسای انجمنهای ورزشی آموزشگاههای‌کشور را معرفی کرد .

انجمنهای ورزشی آموزشگاه های کشور که ناظر بر کلیه فعالیتهای رشته های مختلف میباشند با کمیت چشم‌گیری که‌در هر رشته دارا میباشند درصورت‌امکانات‌تازه، بودجه و برنامه‌های تدارک‌شده‌قادرند در ساعات فوق برنامه پشتوانه‌ای فوق‌العاده برای رشته‌های مختلف در کادر ملی تدارک به‌بینند .

روسای جدیدکه هفته‌گذشته معرفی شدند به این شرح می باشند .

آقای پرویز دیو سالار والیبال ـ خانم اعظم اسکندربسکتبال ـ خانم‌دکتر همایوندخت‌یکانی شنا ـ آقای مسعود مدیرامانی هندبال ـ آقای احمد ایزدپناه دوومیدانی ـ آقای‌رضاسکاکی ژیمناستیک ـ خانم بدرالملوک حمیدزاده پینگ‌پنگ ـ آقای یعقوب لطیفی کشتی ـ آقای کاظم رهبری فوتبال ـ دکتر هادی حکمی وزنه برداری ـ مهندس‌مسعودهارون مهدوی دوچرخه سواری ـ آقای رمضان قراگزلو اسکی و کوه نوردی ـ دکتر جواد امینیان پزشکی ـ آقای یحیی سرابی بازی‌های دبستانی .

مسابقات وزنه‌برداری قهرمانی جهان (مانیل)

بلغارها مدالهای طلاونقره میان وزن را فتح کردند

★شوروی با۱۳۲امتیازاختلاف نسبت به بلغار ها در رده ششم جای دارد .

در پنجمین روز مسابقات وزنه برداری قهرمانی جهان که در شهر مانیل جریان دارد ، بلغار ها پیروزیهای تازه‌ای کسب کردند .

ندلچوکولف قهرمان دسته میان وزن جهان پس از یک رقابت چشم گیر با هموطن‌خود «رومان‌روسوف» سومین مدال طلای مسابقات را برای تیم کشورش بدست آورد .

روسوف که یك پدیده‌تازه در نزد بلغارهاست تنها با ۵ر۲ کیلو اختلاف بمدال‌نقره‌رسید.

«ندلچوکولف» که مسابقات جهانی هاوانا را نیز با فتح عنوان قهرمانی‌پشت‌سر گذارده بود، امیدبزرك‌این دسته‌بشمار میرفت وبهمین خاطر شورویها باآگاهی از قدرت این وزنه بردار بزرك بلغار از حضور کورنتسف قهرمان سابق‌جهان در مبارزات این وزن خودداری کردند .

در غیاب قهرمان روسی‌رقابت برای کسب مدالهای‌طلا ـنقره ـ برنز تك حرکات ومجموع میان دو وزنه بردار بلغاری و یك آلمان شرقی بود . وزنه بردار ایرانی محمدعطاراشرفی با مجموع ۲۸۵ کیلو جائی‌در رده‌بندی نیافت .

دریکضرب ندلچوکولف‌رکورد دار جهان در مقابل هموطن خود مغلوب شد .

و با برداشتن ۱۵۰ کیلو صاحب مدال این تك حرکت گردید .

مدال طلای این حرکت نصیب «رومن‌روسوف » شدکه موفق گردید ۵ر۱۵۲ کیلو را برفراز دستهای خود قراردهد. ونزل وزنه‌بردار آلمان شرقی با برداشتن۵ر۱٤۲ کیلوصاحب مدال برنز شد .

در حرکت دو ضرب که حرکت تخصصی کولف می ـ باشد ، کولف‌پیشتاز بود و به لطف قدرت فراوان با برداشتن ۱۸۵ کیلو علاوه بر کسب مدال طلادوضرب‌عنوان‌قهرمانی مجموع دسته میان وزن را نیز بخود اختصاص داد .

رکورد جهانی دو ضرب که بمقدار ۱۹۰ کیلو از آن« کولف» میباشد همچنان استوار باقی ماند ، چرا که‌قهرمان بلغاری که تقاضای شکستن رکورد جهان راکرده بود،دربرداشتن ۵ر۱۹۰ کیلو ناموفق صحنه‌را ترك گفت .

بدنبال کولف وزنه بردار دیگر بلغار هابا برداشتن۱۸۰ کیلو به مدال‌نقره این‌حرکت دست یافت . ونزل وزنه‌بردار آلمانی علیرغم برداشتن ۱۸۰ کیلو بخاطرسنگینی وزن‌مدال برنز این حرکت را بگردن آویخت . باین ترتیب دووزنه بردار بلغاری ٦ مدال‌طلا ونقره دراین شب به اندوخته بلغارها ها علاوه کردند .

رده‌بندی کلی تك حرکات ومجموع دسته میان وزن از این قرار است .

تك حرکت یکضرب : ۱ـ رومن‌روسوف بلغارستان۵ر۱۵۲ کیلو۲ـندلچوکولف‌بلغارستان ۱۵۰ کیلو ۳ـ ونزل آلمان شرقی ۵ر۱٤۲ کیلو .

تك حرکت دو ضرب ۱ ـ ندلچوکولف بلغارستان ۱۸۵ کیلو۲ـرومن‌روسوف‌بلغارستان ۱۸۰ کیلو ۳ـ ونزل آلمان شرقی ۱۸۰ کیلو .

مجموع ۱ـ ندلچوکولف بلغارستان با ۳۳۵ کیلو ۲ ـ رومن روسوف بلغارستان با ۵ر۳۳۲ کیلو ۳ـ ونزل‌آلمان شرقی ۵ر۳۲۲ کیلو .

رده‌بندی کلی‌تاپایان دسته میان وزن از این قرار است .

۱ـ بلغارستان ۵۳ امتیاز
۲ـ لهستان ٤۳ امتیاز
۳ـ ژاپن ٤۲ امتیاز
٤ـ ایران ۳۱ امتیاز
۵ـ مجارستان ۲۹ امتیاز
٦ـ شوروی ۲۱ امتیاز

تلویزیون بلر جام جهان نما

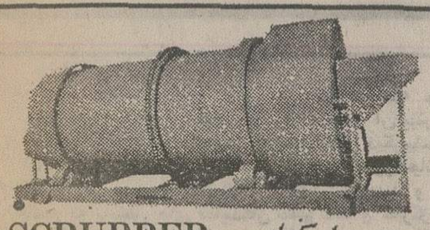

اسکرابر SCRUBBER
ساخت شرکت ماشین رول
آیزنهاور مقابل دانشگاه آریامهر شماره ٦۲۸
تلفن ۸۸ ـ ۹۵۰۰۸۵ ـ ۹۵۸۵۵۵

شرکت سهامی تولیما
Poclain
پوکلین
تهران ـ خیابان آیزنهاور ـ مقابل وزارت کار تلفن های : ۹۵۹۲٤٤ ـ ۹۵٤٤٦۰

از غرفه شرکت اخترماشین
برای بازدید
انواع غلطکهای گلارك
در نمایشگاه آسیائی دیدن فرمائید

بزرگترین مرکز آموزش
کنکور و ششم طبیعی ریاضی
در ساختمان آلومینیوم
برای مهرماه ثبت‌نام میکند
شروع کلاسها : ۱۰ مهرماه
خیابان شاه ساختمان آلومینیوم طبقه پنجم
تلفن : ٦٦۱۱۵۵ ـ ٤۸٤۸۲
آموزشگاه نخستین دهه انقلاب

سومین‌هفته نمایش باموفقیت درسینماهای
نیاگارا ـ سیلورسیتی (فلهك)

شگفتیها و پدیده های نوین علمی و صنعتی
اطریش
بلژیك
بلغارستان
دانمارك
جمهوری دموکراتیك آلمان
جمهوری فدرال آلمان
فنلاند
فرانسه
انگلستان
مجارستان
هندوستان
ایران
ایتالیا
ژاپن
اردن هاشمی
کنیا
کویت
هلند
پاکستان
فیلیپین
لهستان
جمهوری کره
رومانی
عربستان سعودی
سوئد
سوئیس
چکسلواکی
ایالات متحده آمریکا
اتحاد جماهیر شوروی
یوگسلاوی
در
دومین نمایشگاه بین‌المللی تهران
۲۷ شهریور ـ ۷ مهر

پیمانکاران ـ مهندسین مشاور ـ صاحبان صنعت کشاورزی
از غرفه ما در دومین نمایشگاه بین‌المللی تهران بازدید فرمائید

عابدی
۱ـ باسکول ٦۰ تنی فیستر واگن آلمانی PFISTER
۲ـ سمپاش تراکتوری ولف آلمانی WOLF
۳ـ سمپاش چرخدار باغی ولف آلمانی WOLF
٤ـ سمپاش پشتی موتوری دومینا آلمانی WOLF
۵ـ سنك جمع‌کن کورن‌لندز نروژی KEVERNLANDS
٦ـ بذرپاش کورن‌لندز نروژی KEVERNLANDS
۷ـ دودپاش موتان آلمانی MOTAN (SWING FOG)
۸ـ ماشین شیار درآر روی بتون مارکزاند کمپانی MARKS & CO.

یاشاف
۱ـ جرثقیل برجی ثابت و سیار سوئدی LINDEN لیندن
۲ـ ماشینهای پیش سازی و مرکز تهیه بتون ثابت و قابل انتقال آلمانی ARBAU آرباو
۳ـ بتونیر های افقی برای بتون و صنایع با ظرفیت های مختلف آلمانی . TEKA تکا
٤ـ تخته چند لائی مخصوص قالب‌بندی‌بتون تا ۱۵۰ دفعه استفاده تکراری فنلاندی SHAUMAN شومن
۵ـ بالشتك و پروفیلهای نئوپرن آلمانی GUMBA گومبا
٦ـ پمپ بتون یدك‌کش و روی‌کامیون وجرثقیل های‌هیدرولیکی انتقال بتون PUTZMEISTER پوتزمایستر
۷ـ دستگاه انتقال ملات ـ ملات پاش و دستگاه تزریق بتون و بتون پاش PUTZMEISTER پوتزمایستر

نمایشگاه بین‌المللی تهران ـ خیابان گرگان
تلفن : ۸۹۹۱ داخلی ٦۷۵
دفتر مرکزی شماره ۱۹ ـ ۸۲۵۹۰۵ ـ ۸۳۴٦٦۵

گروه فرهنگی دکتر اقبال
برای کلاسهای آمادگی کنکوردر گروههای زیر:
گروه اول ـ (پزشکی و علوم طبیعی)
گروه دوم ـ (مهندسی و علوم ریاضی)
گروه چهارم ـ (اقتصاد و علوم اجتماعی)
که‌از روز پانزدهم مهرماه باکادر منتخب زیر شروع‌میشود ثبت‌نام مینماید .
ریاضیات ـ آقایان : الموتی ـ خوروش ـ رنگچی ـفیروزنیا
فیزیک ـ آقای : بزازی
شیمی ـ آقایان : نعیمی ـ نیکپور
طبیعیات ـ آقایان : حقیقت ـ یمقانی ـ یوسفی
ادبیات فارسی ـ آقای :نعیمی طالقانی
زبان ـ آقای دکتر گودرزمقدادی
داوطلبان جهت ثبت نام بادو قطعه عکس بواحد های زیر مراجعه فرمایند .
۱ـ واحد شماره یك : میدان ۲۵ شهریور جنب مسجد الجواد کوچه بختیار دبیرستان آرین تلفن ۸۲۰۸۲٦ ـ ۸۲۰۹۸۸
۲ـ واحدشماره۲ :شاه‌آباد نبش خیابان ملت دبیرستان بوعلی سینا تلفن ۳۱٤۰٤٤

آپادانا تورهای پائیز را:
در هتل های درجه ۱ صبحانه ـ ناهار ـ گردش ـ ورودیه‌ها ـ ایاب‌وذهاب ـ بلیط هواپیما جت در معیت راهنمای فارسی زبان تقدیم میدارد .
تور ۱۵ روز لندن : حرکت هشتم و ۲۲مهرماه قیمت ٤٦۵۰ تومان «باصبحانه وناهار»
تور ۱٦ روز اروپا : رم ـ بارسلون ـ پاریس ـ لندن ـ قیمت ۵۷۵۰ تومان‌حرکت هشتم و ۲۲ مهرماه
تور۱۹روز اروپا : رم ـ بارسلون ـ پاریس ـ لندن و هامبورك ـ قیمت ٦٤۵۰ تومان حرکت هشتم و ۲۲مهرماه
تور ۲۲ روز اروپا : رم ـ بارسلون ـ پاریس ـ لندن ـ هامبورك و وین قیمت ٦۹۵۰ تومان حرکت ۲۲ مهر ماه
IATA
آپادانا : جاده‌قدیم‌شمیران ـ چهارراه‌حقوقی ـ اول‌ایرج‌شماره٤ تلفن‌های ۷۵۷۹۸۹ ـ ۷۵٦۲۰۳ ـ ۷۵٤۸۳۰

جام تخت‌جمشید درنخستین‌روز

دیدار بزرگ روز آغازبازی های نیمه فصل دوم جام تخت جمشید را امروز ساعت چهارو نیم بعد از ظهر نیم های پرسپولیس ـ عقاب به داوری داود حیدری در امجدیه‌برگزار خواهند کرد .

دو تیم‌علیرغم همه امیدواری شاید نتوانندازهمه موجودیت خود بهره‌گیرند،عقابیها شادمان از همبستگی‌و یکپارچگی‌گذشته به میدان میایند ولی یاران بازگشته همه به فرم دلخواه نرسیده‌اند و چنین است که مربی عقاب«فکری»با همه‌رضایت از دوستی دوباره بچه ها در آرایش تیم جانب احتیاط را گرفته .

او به نتیجه مساوی راضی است و میگوید اگر شانس پیروزی داشته باشیم باقدرت‌و روحیه‌ای سازنده‌تر نیمه فصل دوم را دنبال خواهیم کرد.

از جانب‌دیگر پرسپولیسی‌ها سه بزرگ خود را شاید در خدمت نداشته باشند که اینها عبارتند از کلانی ـ حاج‌رحیمی پور ـ ایرانپاک که کلانی بدلیل دواخطار از بازیهای قبل و ایرانپاک ـ حاج رحیمی پور بدلیل آسیب دیدگی درتمرینات ملی . ولی با این همه راجرز مربی این تیم هنوز در آرایش تیم و بهره‌گیری از این افراد تردید دارد .

از سوی دیگر ممکن است بهزادی نیز در دیدار امروزبه میدان آید و این در صورتی است که بفرم دلخواه رسیده باشد .

دیدار های روز جمعه را ملوان ـ بانک ملی و پاس ـ راه‌آهن در استادیوم امجدیه تهران و صنعت نفت ـ همادر آبادان ، تاج ـ ذوب آهن در اصفهان و سپاهان ـ آب و برق در اهواز برگزار خواهندکرد.

تاجیها نیزدر اصفهان ازهمه موجودیت خود بهره نخواهند گرفت و شنیده میشود جباری ـ عادلخانی ـ روشن ـ حجازی در تیم غایب باشند ، با این همه دیدار خوبی در پیش است‌چرا که تیم آماده ذوب آهن‌امیددارد مقابل حریف درخششی تازه داشته باشد .

تیم های ملوان ، هما سپاهان سایر تیم های میهمان هستند که در خانه حریف دیدار دارند ، بهرحال باید در انتظار نتایج نخستین روز بود

برنامه بازیها : ۵شنبه«امروز» ساعت ۵ر٤ عقاب ـ پرسپولیس در امجدیه .

جمعه : ملوان ـ بانک ملی ساعت ٤ ، پاس ـ راه آهن ساعت ٦ امجدیه ، تاج ـ ذوب آهن ساعت ٤ در اصفهان .

صنعت نفت ـ هما ساعت۵در آبادان . سپاهان ـ آب وبرق ساعت ۵ در اهواز

شاهنشاه: هیچکس نمی تواند به‌مامشت نشان دهد

شاهنشاه آریامهر امروز در یک مصاحبه مهم مطبوعاتی در کانبرا پایتخت استرالیا که در آن بیش از ٤٠٠ خبرنگارونویسنده حضور داشتند یکبار دیگرپیشنهاد ایجاد یک منطقه صلح و همکاری میان ملل حوزه‌اقیانوس هند را تا محدوده استرالیا عنوان فرمودند و در پاسخ به پرسش های نمایندگان مطبوعات و خبرگزاری های بین‌المللی به مسائل مهم دیگری از جمله واکنش ایران نسبت به اخطار های زمامداران امریکا اشاره فرمودند.

این‌مصاحبه در ضیافت کلوب ملی مطبوعات استرالیا به افتخار شاهنشاه صورت گرفت و در مقدمه آن‌شاهنشاه چنین فرمودند:

مایلم درابتدابگویم که تاچندحد از حضور در این جلسه و مصاحبت با شما خوشحال‌هستم. من دیدار خودرا از استرالیا با این امیدواری آغاز کردم که تماس‌هائی بین ما برقرار شود و همچنین از طریق تبادل نظرهائی که صورت‌میگیرد ما باین تفاهم و توافق خواهیم رسید که کشور های حوزه اقیانوس هند دارای منافع بسیار نزدیکی بااسترالیا هستندو خوشبختانه متوجه شدم که‌دولت و مسئولان کشورشما ونیز هر مقامی که فرصت ملاقات و گفتگو باوی راداشته‌ام دراین امر بامن همعقیده بود. این امیدوارکننده است، بویژه در جهان حاضرکه از یکسو هرکس صحبت از وابستگی بیکدیگر و نزدیکی مناسبات میکند ولی برعکس بدنبال رویه‌ای میرود که گاهی کمک باین موضوع نمیکند.

منطقه صلح‌و همکاری

منظور اصلی‌آنچه که ما برای اقیانوس هند وامتداد طبیعی‌آن یعنی استرالیا پیشنهاد میکنیم ، ایجاد یک منطقه صلح‌وهمکاری بین کشور های پیرامون این اقیانوس تاحدود وتئوراستراليا است. اگر ما منطقه صلح و همکاری داشته‌باشیم‌و من نام بازار مشترک‌یاکشورهای‌مشترک‌المنافع رابراین همکاری نمیگذارم، ثبات، صلح و امنیت را خواهیم داشت. چرا ما بامنیت و صلح نیاز داریم ، این بسان ایشست که ما براستی یک همکاری اقتصادی داشته باشیم. بیگمان این نوع تقارب و رابطه تامین نخواهد شد ، چنانچه خطوط ارتباطی شما درمعرض خطر قرار گیرد و چه‌بسا که موجودیت شما ممکن است بمخاطره افتد. مضافا اینکه نمی توانید از ممالک خارج این منطقه بخواهید که از این منطقه دوری کنند . بااین درخواست که کشور های خارج از منطقه‌ما دورشوند واقعا مامایل نیستیم عدم علاقه خودرا به‌آنها ابراز داریم، بلکه‌برعکس ما بیش ازحد به آنها ذیعلاقه هستیم ، ولی باحتمال قریب بیقین صلح رادر جهان میتوان به بهترین وجهی حفظ و نگاهداری کرد مشروط براینکه کلیه کشورها ، قدرت های خویش را در حدود قلمرو خود مهار کنند . این یکنوع گام برداری بسوی خلع سلاح جهانی است. بعبارت واضح‌تر گامی است بسوی تفهیم بملت‌های دیگرکه‌هرگاه‌خواسته باشندزندگی بهتری را برای خود فراهم‌سازند نه تنها نباید به جنگ بپردازندو نه تنها باید بحریم استقلال‌و منافع ملل دیگر تجاوز نکنند ، بلکه با اتفاق و اتحاد کامل علیه خطر بسیار دهشتناکی که جهان در پایان سده جاری‌با آن روبروست که ما میتوانیم مثلا قحطی‌کمبود تغذیه ، بیسوادی ، فقدان دارو وعدم‌امکانات‌درمان‌و انی غیرالتهابه را جزو آن ذکر کنیم ، قد علم کنند و بدیهی است این چنین مجاهدتی نیاز به تلاش همگانی در صحنه جهان و بکار انداختن منابع و ابتکارات خلاقه‌وکوشش های جدی و ثمربخش داردوقدر مسلم اینست عواملی که بدان اشاره کردم شاید مقدم‌ترین و ضروری‌ترین‌شرایط دوام‌وپایداری یک جامعه است که برمبنا وپایه های‌حیثیت‌بشری‌و عدالت‌اجتماعی استوار و مستحکم گشته‌باشد.

★ این وضع‌قابل‌دوام نیست

وضع فعلی‌که در آن‌چندکشور پرتوان از همه مواهب‌برخوردار و متمتع باشند و دیگر کشور ها فاقد همه چیز باشند قابل دوام نیست وروزی‌بحد انفجارخواهد رسید و آن روزی است که‌تمدن از گیتی رخت برخواهدبست . تردیدی نیست که نقاط ضعفی در تمدن ما وجود دارد اما با هماهنگی و همگامی ما میتوانیم آنرا ریشه‌کن کنیم با آن بجنگیم‌و سرانجام آنچه را که برای زندگی زیباترو آنچه را که ارزش‌زیستن دارد به جهان عرضه کنیم . من باید اعترافکنم که آنچه‌راکوشش کردم توضیح دهم وپاسخی که دریافت داشتم خیلی تشویق کننده بود. کشور شما با قدرت کنونی آن وبویژه باقدرتی که درآینده کسب خواهد کرد ، هرروزنقش حساس تری را درهماهنگی ملل بدست خواهد آورد .ممکن‌است کشور من نیز در آینده ناگزیر شود نقش مهمتری را برعهده‌گیرد اما ما بخاطر خود کفائی بسان شما ، به خاطر اصول عدم‌مداخله در امور دیگران ، بخاطرمقاصد غیر امپریالیستی خود، مانندشما باید نقشی را که امیدوارم مشابه باشد ، در آینده ایفا کنیم که بساختمان دنیای تازه‌ای که ماهمه آرزو میکنیم و به آن امیدواریم کمک کند . من میدانم در طول مصاحبه فرصت کافی خواهد بود که روی سایر مسائل بیشتر بحث کنیم و مفتخر خواهم شد اگر هرسئوالی را که دوست دارید مطرح سازید .

★ طرح سئوالات

سئوال : آیا در این پیشنهادکه کانال سوئز وقتی مجددا گشوده شد ، باید تنها محدود به کشتی های تجاری باشد نه نظامی‌ارزشی بنظر شاهنشاه میرسد .

پاسخ :ارزش ، بله . اما ما می دانیم که تمام راه های آبی بر روی همه انواع کشتی های نظامی و هم چنین تجاری بازاست و بهمین دلیل است . مافکرمیکنیم کاملا لازم استکه تمام کشور های اقیانوس هند ، باید گرد هم‌آمده و به جهان‌نشان‌دهند که‌ضرورتی برای اینکه قدرت های خارجی کشتی های جنگی خود را باین آب ها بفرستند وجود ندارد .

★ نیروی هوائی ایران

سئوال - بقرار اطلاع ایران یکی ازمجهزترین نیرو های‌هوائی را در اختیار دارد و نیز قرارداد هائی با دولت فرانسه برای نصب راکتور های اتمی بسته‌است،شاید هدف شاهنشاه ،دسترسی به سلاح اتمی است آیا این امر بصلح منطقه کمک خواهد کرد؟

شاهنشاه پاسخ دادند نیروی هوائی ما در مدت ۵سال کاملا مجهز خواهد شد . این لازم‌است چون ماباطراف خود نگاه کردیم ودیدیم که دیگران چه‌دارند وتا خود را تاحدامکان به‌آن مجهز کنیم. برای کشوری‌چون کشور من باموقعیت حساس جغرافیائی چیزی خطرناکتر از این نیستکه نتواند از خود دفاع کند .

★ انرژی هسته‌ای ایران

درمورد سئوال مربوط به‌نیروگاه های هسته‌ای ما نخستین کسی هستیم که میگوئیم نفت وگاز کالا های ارزشمندی هستند که نباید مثلا برای گرم کردن خانه هاو یاتولید برق سوزاندهشوند. این‌کار رامیتوان باسایر منابع انرژی مانندنیروگاه هسته‌ای‌انجام داد و ما قصد داریم بتعدادزیادی ازآنها دست یابیم. طرح نخست شامل ۲۳ هزار مگاوات و درآخر شاید بیشتر برق میشود که از طریق راکتورهای هسته‌ای تولید خواهد شد .ایران کشور بزرگی است وما پیشرفتی بسیار سریع داریم. اگر برای شما جالب توجه باشد، نرخ رشدمصرف برق ما ۳۷ درصد است واگر مابتوانیم جوابگو باشیم می‌تواند بیشتر هم باشد. اما مایک پیمان عدم تکثیر سلاح های‌هسته‌ای امضاءکرده‌ایم وقطعنامه‌ای بسازمان ملل متحد عرضه نداشته‌ایم تا منطقه ما رااز نقطه نظرتسلیحات ،غیراتمی اعلام کنند. در باره این نیروگاه های هسته‌ای باید بگویم که ماکوشش نخواهیم کرد بمب بسازیم واین یک نکته اصلی سیاست ملی ما است.

★ ایران و اسرائیل

سئوال - نظریه شاهنشاه در باره آینده اسرائیل چیست وآیا ازاینکه در جهان‌عرب شما بعنوان یکی از تامین کنندگان اصلی نفت اسرائیل معروف شده‌ایدخوشحال هستید ؟

شاهنشاه در پاسخ فرمودند ، کشور اسرائیل وسیله سازمان ملل متحد شناخته شده است و هر کسی که دربارهکنفرانس صلح گفتگو میکند ، خوب است توجه کند که قطعنامه ۲۴۲ شورای امنیت سازمان ملل متحدوقطعنامه های بعداز آن وتمام بیانیه‌هابرای این تنظیم شده که صلح‌بین‌کشور هائی وکشور اسرائیل برقرار شود. بنابراین وقتی کشور شما از سوی سایر کشور ها شناخته شد ، شمانیز از حقوقی مانند حقوق سایر کشور ها برخوردار خواهید بود. اما این بدین معنا نیست که با غصب سرزمین های سایر کشور ها ،با استفاده اززور موافق باشیم واین همان واقعه‌ای است که‌بویژه در جنگ ۱۹۶۷ اتفاق افتاد وما نمیتوانیم اصل اشغال سرزمین های اعراب را وسیله نیرو های اسرائیل بپذیریم . لیکن ما نیزمانند دیگران باین اصل توجه داریم که آنهادر داخل مرزهای امن خود زندگی کنندو به‌آنها فرصت داده شود که زندگی‌رادرصلح بگذرانند.امادر مورد سئوال‌مربوط بنفت ،نفت به‌همه‌جاصادر میشود .وقتی یک کشتی نفت‌کش پرمیشود شماو اقعا نمیدانید مقصد آن کجا خواهد بود. همانطوریکه گفتم میتواند همجا باشد، حتی اسرائیل.

★ زندانیان سیاسی ایران!

سئوال: آیا در باره اوضاع کشورتان‌بانخست وزیرما صحبت فرمودید و آیا میتوانید مسائل مورد بحث را روشن سازید و بگوئید چند زندانی سیاسی در تهران وجود دارد؟

شاهنشاه در پاسخ فرمودند، این سئوالی‌استکه خیلی آزادانه مورد استفاده قرار گرفته است. زندانی سیاسی چیست. ما می توانیم درباره‌آن بحث و گفتگو کنیم. آنچه در کشور من میگذرد این است که کمونیسم ممنوع شده است، آنها در کشور من اجازه فعالیت‌ندارند ،چون‌مردمی هستند که هیچگونه وفاداری به برچمها نداشته و سوگندوفاداری برای بعضی کشورهای دیگریاد کرده‌اند. علاوه براینکه آن ها بخاطر کمونیست بودن تحریم شده‌اند ، این عده به اعمال تروریستی نیز دست میزنند آنان مبادرت به پرتاب بمب کرده ودر خیابانها ظاهر گشته و مردم را بارگبار مسلسل و انفجاربمب‌درو میکنند.

هرگاه در کتب فرهنگ‌خودتان شمابرای زندانیان سیاسی تعریفی معادل تروریست کشف کردید در آن صورت‌من میتوانم به پرسش شما پاسخ بدهم

★ پاسخ شاهنشاه به فورد

درپاسخ یکی از خبرنگاران‌در باره اظهارات چند روز پیش جرالد فورد رئیس جمهور امریکا فرمودند، بسیار خوب اولا ما روابط بسیار حسنه‌ای با ایالات متحده امریکا داریم .ما نمی توانیم امریکا را نادیده بگیریم زیرا دنیای امروزبامشکل وجود سلاح اتمی نزد برخی‌از کشور ها مواجه است. در حالی که دیگر کشور ها چنین سلاحی‌در اختیار ندارند. ما از جمله کشور های دسته دوم و فاقد سلاح اتمی هستیم. بنابراین دوستی‌ما باکشوری مانند ایالات متحده بازرادخانه اتمی‌اش، فعلامنظورم تازمانی که ما سلاح اتمی در اختیار نداریم‌مطلقا جنبه حیاتی دارد . من هنوز فرصت نیافته‌ام تامتن رسمی‌بیانات‌رئیس جمهوری امریکارامطالعه کنم ولی اگرمفاد آن همانست که عنوان گردید ، باید بگویم که اولا این موضوع مورد قبول ما نیست . هیچکس نمیتواند نظر خودرا بما دیکته کند . هیچ کس قادر نیست برای مامشت‌گره کند چون ما نیز ممکن است متقابلا همین کار را بکنیم. اگر مسئله تقسیم ثروت میان مردم است ، بسیار خوب، فکر میکنم که در چنین حالتی آماده خواهیم بود که منابع انرژی خود را با جنرال موتورز، وستینگهوس یاجنرال الکتریک و کلیه این جنرال‌هائی که آنها بوجود آورده‌اند تقسیم کنیم، لیکن شاید این فرصت مناسبی باشد که‌چند کلمه‌ای در باره تجارت نفت گفتگو کنیم . مایلم توجه شما را باین حقیقت معطوف دارم که در سال ۱۹۴۷ قیمت اعلام شده یک بشکه نفت در خلیج فارس ۲دلار و۱۷سنت بود، درسال ۱۹۴۹ شرکت‌نفت این قیمت را با یک محاسبه زیرکانه به یک دلار و ۷۹ سنت کاهش داد. ما میتوانیم بخوبی بتفاوت قیمتها پی‌ببریم که‌چگونه در همان مدت زمان، بهای کالا های جهان ۳۰۰ تا ٤٠٠ درصد افزایش یافت، پس این کار در واقع استثمار منابع ما بودکه روزی به اتمام خواهد رسید . این منابع پایان‌ناپذیر نیستند . کشورهای صنعتی که ثروت ، صنایع وحتی جوامع خود را برنفت ارزان ما بنا کرده‌اند امروز کالاهای خود را بقیمتی بما عرضه میکنند که‌بدون‌مراجعه بما تعیین میشود. آنها گندم ، شکر، فولاد، روغن نباتی وغیره را بقیمت‌هائی که خود تعیین می‌کنند بما میفروشند ما حرفی درباره این قیمتها نداریم زیرابما میگویند یاباین قیمت‌ها بخرید ویا سراغ ما نیائید و ما ناگزیرآنها را میخریم، کشورهای کم‌توان جهان نه تنها نفت مصرف می کنند، بلکه باید سدجوع کنند ، روغن نباتی ، شکر و سایراشیاء تهیه کنند واگر درست گفته‌باشم بهای یکنوع شکر امروز ۸٤٠ دلار است، درحالیکه‌در گذشته‌ما یک تن شکر را ٦٠ دلار می خریدیم ، بهرحال ما قبول کردیم که‌مذاکره و گفتگو های جدی پیش از آغاز بحران نفت انجام دهیم.

★ کمك ایران به جهان

همما بوجود بحران پولی آگاهی داشتیم ، مامسئول بحران پولی جهان نیستیم چه‌این بحران پیش از افزایش قیمت نفت نیز وجود داشت. اگراقتصادی دچار رکود و دشواری است ، گناه آن متوجه مانیست ،ولی درهر صورت ما خوشحال خواهیم شد کمباین اقتصاد ها کمک کنیم . این کارراهم اکنون ازطریق‌اعطای وام به‌برخی از کشورها و کمک بدیگران انجام میدهیم . فکرمیکنم بتوانیم به‌آنچه که‌تاکنون چه‌برای کشورهای پیشرفته و چه برای ممالک درحال توسعه جهان‌انجام داده‌ایم بخود ببالیم . من حتی میتوانم پیشنهاد کنم، البته بدون ذکر قیمت دقیق که یک قیمت‌ثابت در سرتاسر جهان اعمال واجرا شود، باستثنای مواردی که‌موقع جغرافیائی و کیفیت نفت عامل تعیین کننده باشد واین قیمت‌ثابت می‌بایستی باشاخص قیمت های۲۰ الی ۳۰ کالا بطور اعم وکلی ارتباط وهمبستگی پیدا کند . ما باید ازمنافع خویش دفاع کنیم ولی حاضریم چنانچه بهای کالاها در سرتاسر جهان کاهش یافت، بهای نفت نیز تنزل کند و من نسبت بقول خود وفادار خواهم بود. درصورتیکه قیمت کالا ها همواره افزایش یابد،دلیلی وجود ندارد که ما آنرا جبران کنیم و همانگونه که‌قبلا گفتم ما آمادگی برای گفتگوهای جدی در باره این موضوع داریم.

★ همکاری اقیانوس هند

شاهنشاه در پاسخ‌سئوال‌خبرنگار دیگری پیرامون پیشنهاد خویش درباره تشکیل سازمانی ازکشور های حوزه اقیانوس هند وشکل کلی این سازمان فرمودند، راحت ترین راه تشکیل یک سازمان اقتصادی ومالا سیاسی‌است .اما بهر حال باید بانوعی تفاهم نظامی دنبال شود و این موضوع در مفاهیم وضوابط امنیت قراردارد. من فکر میکنم ماقبل از خلع‌سلاح جهانی باید باین کار اقدام کنیم تانگذاریم کشورهای‌خارجی‌وانمود کنند که چون منافعشان بر اثر ناامنی منطقه بمخاطره افتاده‌است دراینجا حضور دارند.

★ ما مسئول نیستیم

شاهنشاه در پاسخ سئوال‌دیگری پیرامون اقتصاد جهان وعواقب وعوارضی‌که‌ممکن استناهنجاری موازنه پرداخت ها در آن‌بوجود آورد فرمودند ، در اشاره‌پیشین که‌بدشواری مربوط به کسری موازنه پرداختها یادآور شدم که ما درپیدایش هرگونه عوارض و عواقب اقتصادی ونابسامانی های متعلقه مسئولیتی نداریم .دشواری های مورد توجه مولد یک رشته سیاستها و منشهای گونه‌گونی است که ایران درآن هیچگونه دخالتی نداشته است و ندارد. گرفتاری های مالی شما پیش از افزایش قیمت نفت آغاز شده و مبنای اینکه مابهای بیشتری برای نفت خودمان درخواست میکنیم این بوده‌است. تلاش شما برای پیدا کردن منابع انرژی دیگر کداز لحاظ ودست کم بانفت برابر باشد چه حد مخارج برشما تحمیل خواهد ساخت . شما میتوانید بیش از ۷۰ هزار فرآورده ازنفت بدست آورید،در زمینه پتروشیمی ودیگر محصولات نفتی نیز این موضوع صادق است ، پس‌ارزش آنراانندکی درمخیله خطور دهید. بدیهی است ما واقعا متاسف خواهیم‌بود و تقریبا گناهمیدانیم نفتی را که می تواند به آسپیرین و دیگر اشیاء تبدیل نمود ،صرفا بخاطر گرم کردن منازل و یا دستگاه های مولد بسوزانیم

★ موازنه پرداخت ها

شما بموضوع موازنه‌پرداختها اشاره کردید ، پاسخ من این است که موازنه پرداختهای جهان از چند سال پیش دچار نابسامانی بوده است . این نابسامانی چند سال پیش با کاهش ارزش برابری پولهای مختلف از جمله دلار امریکا و لیره انگلستان آغاز شد و تنها مارک آلمان و ین ژاپن‌همچنان استحکام خود را حفظ‌کردند. هم‌اکنون ین ژاپن ازنظرقیمت برابری یک سیر نزولی راطی میکند ، در حالیکه مارک‌آلمان همچنان در بازار پولی جهان نیرومندترمیگردد . علت‌چیست که آلمان این‌چنین قدرتمندپیش میرود،در حالیکه در کشورهای همسایه‌آن اینطور نیست .چون آنها کار میکنند.

شاهنشاه فرمودند نفوذ قیمت نفت در تورم جهانی بین یکو یکونیم درصد است . پس در باره تورم ۲۰درصددرانگلستان با ١٤درصد در ایالات متحده چه باید گفت پس نتیجه میگیریم که باید علاوه‌بر نفت عوامل دیگری نیز وجود داشته باشد اگر شما نفت راعنوان کنید ، ما هم عوامل دیگر را مطرح‌خواهیم‌ساخت . متاسفم‌از اینکه علت اساسی این وضع این است که اقتصاد جهان برمبنای‌نفت ارزانی که‌ازکشور هائی مانند کشور من بهره - برداری میشد ، بنیان‌گذاری شده است . این وضع قابل دوام نیست . ما اکنون وارد عصر جدیدی شده‌ایم و در دنیای تازه‌ای بسر میبریم . امپریالیسم از جهان رخت بربسته است آیا شما اکنون میخواهید ، امپریالیسم جدیدی راکه بنام استعمار نو خوانده میشود ، اجراء کنید . این کار امکان پذیر نیست وبهمین سبب همانطوریکه قبلا گفته‌باید گردهمائیم و راه حل‌هائی برای نجات اقتصاد جهان پیداکنیم، بشرط اینکه این راه حلهابر اساس عدالت استوار باشد و نیز مردم درک‌کنند که بایدبیشتر کارکنند.

★ بحث سیاسی در ایران

یکی از خبرنگاران سئوال کرد پیش از ورود اعلیحضرت به استرالیا ، شورای شخصیت های ماوراء دریا های استرالیا و اتحادیه دانشجویان استرالیا و سازمان عفو بین‌المللی ، اتهامات بسیار سنگینی درمورد امورداخلی‌ایران عنوان‌کرده‌اند اکنون بسئوال های اصلی که از آن اعلیحضرت در باره مذاکرات با آقای ویتلام بعمل آمده‌برمیگردم .ضمنا این‌سئوال را مطرح میکنم که چه امیدی در ایران برای مباحث سیاسی و مخالفت سیاسی وجود دارد .

سئوال سوم من این است که شاهنشاه‌درپاسخ به یک‌پرسش یاد آور شدند چنانچه ما بتوانیم بین‌تروریسم‌وفعالیت های‌سیاسی وجه‌تمیزی قائل شویم آنگاه‌قادر خواهند بود پاسخ بدهند ، آیا حقیقت‌دارد که در ژانویه‌امسال ۷روزنامه‌نگار ،شاعر و فیلمساز اعدام شدند ، آیا صحت دارد که این درست از نوع اتهاماتی است که بروشنفکران که در فعالیت های انقلابی دخالتی نداشته‌اند نسبت داده میشود؟

شاهنشاه‌پاسخ فرمودند ،من نمیدانم برای جوابگوئی به سئوال شما مطلب را از کجا شروع کنم . چرا شما عادت داریدهرکسی را که بمب پرتاب میکندروشنفکربنامید؟ من‌همواره این اندیشه را داشته و دارم که روشنفکران میتوانند از قلم خودبهتر از یک مسلسل‌استفاده کنند . همانگونه که گفتم ما نمیتوانیم کمونیسم و مارکسیسم را بپذیریم ، شما نمیتوانیدباور کنید ، ولی این افراد خود را در کشور من «مارکسیسم‌های اسلامی» میخوانند ، همانطوری که شما میگوئید مارکسیسم های کاتولیک‌وپروتستان وجوددارند که میخواهند بهر طرفی بمبی پرتاب کنند . من معتقدم مذهب ومارکسیسم با هم توافق ندارند بنابراین چگونه میتوان آنها را کنار هم گذاشت . اما درباره آن‌افرادیعنی روشنفکران ، تهیه کنندگان فیلم‌وشعرائی که اشاره کردیدکه بمرگ محکوم شده‌اند، من بدرستی از موضوع مورد نظر شما آگاهی ندارم ، زیرا چندین مورد مشابه بوده است. آنهائیکه‌علیه‌جان من کوشیده‌اند سوء قصد کنند و یا شهبانو و یا ولیعهد ، اگر من گناهان بسیاری داشته باشم ، ولیعهد شاید هیچ گناهی مرتکب نشده باشد ، او حتی بسن چهارده سالگی‌نرسیده است . این‌افراد را من بخشیده‌ام . من میتوانم از گناهان کسانی که سعی کرده‌اندعلیه جان من سوء قصد کنندبگذرم ، ولی هرگز نمیتوانم ازاعمال آنانیکه‌میکوشنداستقلال و حاکمیت کشور مرا منهدم سازند ، چشم بپوشم .

شاهنشاه در مورد مذاکره‌با ویتلام فرمودند ، تصور نمیکنم که درمیان‌سران‌کشور ها و دولتها عرف و معمول باشد که پیرامون مسائل داخلی یکدیگر گفتگو کنند .

★ سرمایه‌گذاری خارجی ایران

خبرنگار دیگری از اعلیحضرت خواست تا در باره خریدسهام موسسه صنعتی عظیم کروپ آلمان از طرف ایران ظهار نظر کنند و افزودبا توجه باینکه‌این معامله رویدادپراهمیتی دراروپا بشمارآمده‌است،آیا اعلیحضرت انتظار دارند به سرمایه گذاری درموسسات بزرگ مشابه ادامه دهند،دیگراینکه آیا اعلیحضرت همانطور که قبلا اشاره فرمودند تمایلی نسبت به سرمایه‌گذاری در استرالیا در صورتیکه نفع دوجانبه‌دربرداشته باشددارند؟

شاهنشاه پاسخ دادند ،سیاست اصلی مامثبت بودن است و در حالیکه‌مناسبات خود را با دیگر کشور ها گسترش میدهیم ، نظر ما صرفا دستیابی به منافع‌آنها و یا خرید و کنترل دارائی هایشان نیست .

بلکه فقط مشارکت با آنها ودرعین‌حال‌کمک‌به اقتصادشان میباشد. هنگامیکه ما سهام‌موسسه کروپ را خریداری کردیم ارزش این‌سهام فورا بالا رفت و آنچه که کروپ در کشور من انجام دهد، ما مسلما جبران خواهیم کرد، مخصوصا درصنایع فولاد که در کشور من یک‌صنعت ملی شده است. بنابراین همه می توانند درصنایع مختلف بایکدیگر مشارکت کنند، نفت، مس وسایر صنایع. ما یک شرکت مختلط در محلی‌دراروپا تاسیس کردیم که از آنجا باتفاق موسسه‌کروپ بتوانیم بسوی کشورهای دیگر برویم و در صورتیکه مارابپذیرند با آنها شرکت های مختلط تاسیس کنیم .

★ آینده سلطنت در ایران

خبرنگار دیگری بعرض رساند ، شاهنشاه تمام عمرشان‌را صرف بالا بردن سطح زندگی و سعادتمندی ملت خود کرده‌اند، پرسش این موضوع که همزمان با این تلاشها شما ضمنا سطح احساسات و تمایلات مردم‌خودتان را نیز بالا میبرید شاید بیمورد و بیجا نباشد. فکر میکنم شما آخرین‌پادشاه‌مجری‌در یک‌کشور مهم جهان خواهید بود.

نظر اعلیحضرت درباره آینده سلطنت بعنوان یک دستگاه اجرائی چیست؟ انتقال قدرت به دولت بعدی‌راچگونه مینگرید و درباره دورنمای تصدی مقام سلطنت بوسیله مردم چه نظری دارید ؟

شاهنشاه پاسخ دادند ، بسیار خوب اینها همه سئو الات‌خوب و بجائی هستند، همانطوری که من در فرصت‌های مختلف و بارها بمردم توضیح داده‌ام که من فقط قدرت‌هائی‌را اعمال‌میکنم که قانون اساسی به حکم سند بمن تفویض کرده است . در کشورهای دیگر قدرت هائی وجود دارد ولی‌اعمال نمیشوند، زیرا نیازی به آنها نیست ، مردمشان از سواد کافی بهره دارند و از تعاونیها و موسسات خود استفاده کامل میکنند،آنها دارای شورا های شهرداری ، احزاب سیاسی و دستگاه های مختلفی هستندکه‌قدرتهارا بجای مردم بکار میبرند و همه نوع امکانات صحیح ومتناسب برای آنها فراهم میشود که از جمله انتخابات آزاد یکی از موارد عدیده‌ای است که میتوان ازآن یاد کرد .

من این دوره انتقال را باانجام همین‌تدابیر مانند ایجادتعاونیها، شوراهای دهات، شورا های شهرداری و تشویق احزاب سیاسی و آنچه که مربوط به اعمال تصدی برامور و مسائل مملکتی میگردد آماده میسازند تا جامعه نوبنیاد با دوامی که برمبنای آزادی بیان استوار است، مخصوصا بیانی که توام بامفهوم و معنی‌باشد بنیانگذاری کند. چون داشتن آزادی بیان درحالیکه توام با معنی ومفهوم نباشد بی‌ثمر خواهد بود. شما ادعای انتخابات آزاد میکنید . ولی بعدا میشنوید که انتخابات ساختگی بوده است و گروهی از مردگان آراء خود را در صندوقهای انتخاباتی ریخته‌اند. می‌توانم اطمینان بدهمکه اصول نتایجی نظیر آنچه‌ما بدست می آوریم بسیارمسرت‌بخش وشادی آفرین است، ولی‌باید نیزهمواره آگاه باشیم که کار دشواری‌در پیش داریم. من قبلا این عبارت را بیان داشته‌ام که پادشاهی چیزی جز دردسر نیست .

★ ایران و استرالیا

خبرنگار دیگری از شاهنشاه تقاضا کرد نوع بازرگانی با استرالیا را که مورد توجه اعلیحضرت است تشریح کنند .

شاهنشاه پاسخ دادند قبل ازهر چیز باید توضیح دهمکه من‌نمی توانم رقمی ذکر کنم، امامیتوانم بگویم من فکر میکنم امکانات‌دو کشور نامحدود است. وقتی من در مدرسه درس میخواندم،همیشه از خود می‌پرسیدم نامحدود چیست؟پایان‌ناپذیر چیست؟ ولی بالاخره اینها باید بارقام تبدیل شود. واین ارقام در آینده بسیار جالب توجه خواهد بود. درباره آن اقتصاد های بزرگ زیاد اطلاع ندارم. کشوری‌مانند کشور شمابايد اقتصاد درحال رشدی داشته باشد. شما همه چیز دارید بنابراین ممکن است بتوانیدباسی‌اوکیست»، اورانیوم، بما کمک کنید وشما تقریبادارای خودکفائی در نفت هستید.شما میتوانید با استفاده از انرژی هسته‌ای و منابع وسیع ذغال سنگ ، اورانیوم را جانشین نفت کنید، لذا بهترین راه عمل این است که بکوشیم با شما شرکت مختلط تشکیل دهیم و منابع دست نخورده شمارا با سرمایه‌گذاری مورد بهره‌برداری قرار دهیم تا در آینده هر دو کشور از همه نوع کالا های مورد نیاز صنایع داخلی‌بی‌نیاز گردند، تصور میکنم شما آینده بسیار درخشانی درپیش دارید.

★ رقابت قدرتها

یکی از خبرنگاران بعرض‌رساند اعلیحضرت با تبدیل جزیره دیگوگارسیا بیک پایگاه دریائی مخالفت کرده‌اند و نیز معتقدند که هر دو ابر قدرت باید از اقیانوس هند دور شوند .

شاهنشاه فرمودند من باپایگاه دیگوگارسیا تا زمانیکه قدرتهای دیگری در اقیانوس هند وجود داشته باشند مخالف نیستم . این کار نابخردانه است . من ارقام مطمئنی دردست ندارم‌ولی عده‌ای میگویندکه ناوگان‌شوروی ۹۰۰۰ واحد کشتی روز در اقیانوس هند رفت‌و آمدکرده‌اند. در چنین حالتی چگونه میتوان از آمریکا خواست که از اقیانوس هند دور شود ؟ ولی‌ما میتوانیم در یک زمان از هردو قدرت بخواهیم‌که ازاین‌اقیانوس دوری کنند. بعقیده‌من ماهنگامی در این کار کامیاب خواهیم شد که همه کشورهای‌حوزه‌اقیانوس هند قبلا بایکدیگر ملاقات کنندو بتوافق برسند .

خبرنگار دیگر سئوال کرد سرنوشت بازرگانان ، بانکداران و کشاورزان بزرگ در داد و ستد آینده باایران در صورتیکه ناگزیر باشند برای دسترسی به بازار ایران از طریق سازمان های‌بزرگتر وارد عمل شوند چه خواهد بود .

شاهنشاه فرمودند این مسئله هرگز پیش نیامده است ما هیچوقت عادت بایجاد اعضاء و کارتلها نداشته‌ایم . ما با هم بعنوان موسسات واحد و یا کنسرسیوم و یا حتی با دولت استرالیا معامله خواهیم کرد. بنابراین، این‌موضوع درکشور من بکلی منتفی است .

★ اقیانوس هند غیر اتمی

در پاسخ سئوال مربوط به غیراتمی کردن اقیانوس هند و سیاست‌هنددراین زمینه‌شاهنشاه فرمودند ، فکر می کنم دولت هند نیز این موضوع را بامیل خواهد پذیرفت که اقیانوس هند منطقه غیراتمی اعلام‌شود، زیرا این موضوع بسود همه ازجمله هند است .

★ ایران و کنکورد

در مورد هواپیمای جت کنکورد شاهنشاه فرمودند ، موقعیت جغرافیائی کشور ما طوری است که فاصله بین‌تهران تا لندن و تهران تا توکیونقریبا یکسان است ، ماحق پرواز در حریم فضائی‌کشورهای مختلف را داریم و فاصله‌مابا هواپیمای کنکورد با این شهر ها کوتاه میشود . من خلبانی‌کنکورد را برعهده داشته و ضمنا مانند مسافر نیز با آن پرواز کرده‌ام هرگاه مسافری در کنکورد پرواز کرد،دیگر حاضرنخواهد شد سوار هواپیمای دیگری بشود .

در پایان مصاحبه معاون‌رئیس باشگاه خبرنگاران احاطه و آگاهی کامل‌شاهنشاه‌را نسبت به کلیه امور و مسائل مورد ستایش قرارداد و از افتخاری که اعلیحضرت با برگزاری کنفرانس مطبوعاتی به اعضای باشگاه مطبوعات استرالیا داده‌اند سپاسگزاری نمود .

ضیافت بمناسبت روز ملی جمهوری یمن

دیشب به مناسبت روز ملی جمهوری عربی یمن ضیافتی از طرف سفیر این کشوردردربارشاهنشاهی در هتل هیلتون برپا شد.

فیلمهای مشترك ایران‌و فرانسه

سخنگوی وزارت فرهنگ‌و هنر اعلام کرد یک گروه ۱۱ نفری ازمرکزسینمائی فرانسه وابسته به وزارت فرهنگ آن کشور بسرپرستی آقای«تیو» رئیس مرکز سینماتوگرافی فرانسه برای‌مذاکره و تبادل نظر درباره ساختن فیلم های مشترک ایران و فرانسه به ایران آمدند . این گروه‌هم‌اکنون‌مشغول‌مذاکره‌بامقامات سینمائی وزارت فرهنگ وهنر واتحادیه تهیه کنندگان فیلم ایرانی هستند.

خبرهای کوتاه

تلگرام شادباش شاهنشاه

از جانب شاهنشاه آریامهر بمناسبت سالگرد جشن ملی جمهوری عربی یمن تلگرام شادباشی بعنوان رئیس جمهوری آن کشور به صنعا مخابره شد .

متن تلگرام‌شاهنشاه‌آریامهر از اینقرار است :

حضرت‌ابراهیم‌محمدالحمدی رئیس شورای ریاست جمهوری عربی یمن - صنعا خیلی خوشوقتم که بمناسبت سالگردجشن‌ملی‌جمهوری‌عربی یمن شادباش های صمیمانه همراه با بهترین آرزو های خویش را برای سلامت و سعادت شخص آن حضرت و رفاه ملت یمن ابراز دارم.

محمدرضا پهلوی

انتصابات

از طرف جواد شهرستانی وزیر راه و ترابری ، فریدون حافظی بسمت سر پرست دفتر اطلاعات و روابط عمومی این وزارتخانه منصوب شد.

★ ★ ★

آقای محمد خاتمی که‌از طرف وزارت دارائی به‌عنوان ذیحساب و رئیس اداره کل امور مالی وزارت بازرگانی تعیین شده بود به سمت مدیر کل امور مالی وزارت بازرگانی منصوب شد .

★ ★ ★

از طرف گمرک ایران ، آقای اسماعیل دست‌غیب، رئیس گمرک تبریز بریاست گمرک مهرآباد منصوب و مشغول‌کار شد .

افتتاح اجلاسیه مجلسین

شاهنشاه آریامهر ، روز شنبه سیزدهم‌مهرماه-آخرین اجلاسیه مجلسین را در این دوره از قانونگذاری افتتاح میکنند .

پس از گشایش مجلسین انتخابات اعضاء هیات‌رئیسه مجلس سنا و مجلس‌شورای ملی ، انجام خواهد شد .

نتیجه‌انتخابات‌شهسوار عصر فردا اعلام میشود

بامداد فردا در حوزه انتخابیه شهسوار اخذ آرا شروع میشود و نتیجه انتخابات تا آخر وقت از طرف وزارت کشور اعلام خواهد شد . تاامروزنزدیک به ۲۰ هزار کارت انتخاباتی بین مردم توزیع شده است. طبق مقررات قانونی، از بیست و چهار ساعت‌قبل از شروع به اخذ رای فعالیت های انتخاباتی متوقف شد.

از سازنده تونل میدان شهناز خلع‌

بررسی کارنامه سی ساله پارلمان جهانی

سازمان ملل، هنوز مرکز امیدهاست

محمد پورداد

ما مردم ملل متحد با تصمیم به محفوظ داشتن نسل های آینده از بلای جنگ که دو بار در مدت یک عمر انسانی افراد بشر را دچار مصائب غیر قابل جبران نموده و با اعلام مجدد ایمان خود به حقوق اساسی بشر و به حیثیت و ارزش و شخصیت انسانی و به تساوی حقوق بین مرد وزن و همچنین بین ملت ها اعم از کوچک و بزرگ و به ایجاد شرایط لازم برای حفظ عدالت و احترام به تعهدات ناشی از عهدنامه ها و سایر منابع حقوق بین‌المللی و به کمک به ترقی اجتماعی و شرایط زندگی بهتر با آزادی بیشتر و برای نیل باین هدف ها به رفق و مدار کردن و زیستن در حال صلح با یکدیگر، با یک روحیه حسن همجواری و به متحد ساختن قوای خود برای نگاهداری صلح و امنیت بین‌المللی و به قبول اصول و ایجاد روش هائی که عدم استعمال نیروی‌سلاح ها را جز در راه منافع مشترک تضمین نماید و به توسل به وسائل و مجاری بین‌المللی برای پیشبرد ترقی اقتصادی و اجتماعی تمام ملل مصمم شده‌ایم که برای تحقق این مقاصد تشریک مساعی و یک سازمان بین‌المللی که‌موسوم به ملل متحد خواهد بود تاسیس می نمائیم.

با این منشور و این آرمان‌های مطلوب انسانی، سازمان ملل متحد نزدیک به ۳۰ سال قبل پا به عرصه وجود گذاشت. سی سال حیات پارلمان جهان، تاریخی قطور از تجربه های تلخ و شیرین برای‌این‌سازمان بوجود آورده است و اینک بیست و نهمین اجلاسیه‌مجمع عمومی تحت شرایطی آغاز بکار کرده که پارلمان جهانی در پائین ترین سطح قدرت ونفوذ بین‌المللی قرار دارد.

معذالک سازمان ملل هنوز مرکز امید هاوآرمان های‌میلیون ها بشر و حداقل اکثریت ملل جهان است.

در فقدان سازمان ملل، دنیا می توانست در ۳۰ سال گذشته برای چند بار در گرداب جنگ های خانمانسوز نابود و ویران شود. اما در ۲٤ اکتبر ۱۹٤۵ با مقدمه یاد شده و یک‌منشور ۱۱۱ ماده‌ای، سازمانی بوجود آمد که علیرغم همه چیز از موضع ضعف نیزقادربه‌جلوگیری از یک جنگ جهانی دیگر شد.

نمایندگان ۵۱ ملت در ان سال توافق کردند که شانس بشریت را در تشکیل یک سازمان بین‌المللی در راه ایجاد جهانی بهتر و امن تر مجددا بیازمایند سابقه این امر و تشکیل یک مجمع بین‌المللی به جنگ خانمانسوز اول بین - المللی باز می گردد. درپایان این جنگ سازمانی بنام جامعه ملل بوجود آمد که با شروع جنگ دوم جهانی از میان رفت. این جامعه نتوانست ازشروع جنگ دوم جهانی جلوگیری‌کند حمله ژاپن به‌چین‌درسال ۱۹۳۱ و حمله ایتالیا به اتیوپی در سال ۱۹۳٦ همه امید ها را از میان برد.

معذالک همزمان با جنگ دوم جهانی احیای جامعه ملل‌مجددا مورد توجه قرارگرفت. روزولت و چرچیل در ملاقات تاریخی در اقیانوس اطلس منشوری‌را امضا کردند که مضمون آن‌رد جهانگیری و توسل به زوربود. در ژانویه ۱۹٤۲ عده دیگری از کشور ها این منشور را امضا کردند و اعلامیه‌ای بنام اعلامیه دول متحد منتشرشد. ایران در دسامبر ۱۹٤۳ این اعلامیه را امضا کرد.

طرح یک سازمان بین‌المللی‌بنام سازمان ملل متحد سپس با ملاقات نمایندگان کشور های امریکا، شوروی، انگلستان و چین شکل جدی تری گرفت ورهبران سه کشور درکنفرانس اساسی آنرا امضا کردند.

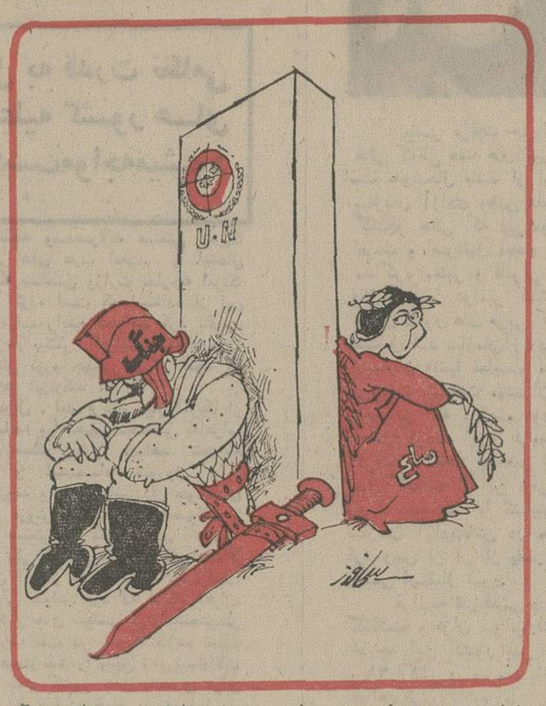

یک پدیده نو

وجود سازمان ملل در تاریخ مناسبات بین‌المللی یک پدیده نو بود اماخیلی زوداین‌سازمان نوپا بازیچه هوی و هوس و هدف های قدرت های بزرگ قرار گرفت.

قدرت های بزرگی چون‌انگلیس، امریکا، فرانسه و شوروی به همانگونه که بعد از جنگ‌دوم جهانی دنیا را به مناطق نفوذ برای خود تقسیم کردند، در تشکیل سازمان ملل متحد، قسمت بزرگتری از کیک برای خود بریدند. برقراری حق‌وتو برای پنج قدرت سمبل این افزون طلبی بود.

بسیاری از کارشناسان‌برقراری حق وتو را برای پنج قدرت بزرگ نقطه آغاز ضعف‌سازمان ملل می پندارند.

کریشنامنون سیاستمدار بزرگ هندی‌می گفت اگر دو ابرقدرت شوروی وامریکا با یکدیگرتوافق داشته باشند، سازمان ملل، مرجعی بدون فایده خواهدبود و اگر این دو ابر قدرت با هم اختلاف داشته باشند، از سازمان ملل کاری ساخته نخواهد شد.

اعتقاد کریشنامنون را یک دیپلمات پروئی در عبارات پر معنی تری ابراز کرد.

او می گفت اگر دو کشور کوچک اختلاف پیدا کنند با مراجعه به سازمان ملل قادر به حل اختلاف خود خواهند بود. اگر اختلاف میان یک کشور بزرگ‌و یک‌کشور کوچک‌باشد، با طرح آن در سازمان ملل، کشور کوچک مغبون می‌شود. اما اگر اختلاف میان دو قدرت باشد، سازمان ملل از میان خواهد رفت.

اعتقاد این دیپلمات پروئی‌زیاد هم دور از حقیقت نبود، زیرا ادامه اختلافات قدرت های بزرگ، سازمان ملل را بتدریج اگر نابود نکرده باشد، حداقل بی جان کرده است.

بی اعتنائی قدرت ها به مصوبات سازمان ملل جنگ و درگیری آنان در شورای‌امنیت رقابت هر یک برای کنترل سازمان ملل در سال های‌اولیه حیات پارلمان جهانی، بدعت و سرمشق بدی برای دیگران بود.

احیای اعتماد و قدرت

اینک این سئوال مطرح است که چگونه میتوان ان قدرت واقعی و آن اعتماد را باهمیت وجودی سازمان ملل باز گرداند و فاصله موجود بین اصول منشور ملل متحد و اجرای آن بوسیله ملت های جهان را ابتدا تقلیل‌وسپس ازمیان برد.

تجدید نظر در بعضی از اصول منشور ملل متحد و از میان بردن حق وتو پنج قدرت شاید نخستین قدم باشد. اما این آرزو تحقق نخواهدیافت مگر آنکه هر پنج قدرت برای محو این حق ناحق موافقت کنند.

بنابراین در شرایط کنونی با ادامه رقابت قدرت ها وضعف سازمان ملل، چاره‌ای جز بردباری نیست و این درست همان چیزی است که اکثریت اعضاء ملل متحد ابراز می - دارند. این حقیقت که هنوزهر کشور تازه تاسیس و جدید - الاستقلال در پانهادن به جامعه بین‌المللی در نخستین وهله نگاهش رامعطوف سازمان ملل متحد می کند دلگرم‌کننده است. رقابت قدرت ها و کشور ها بنوبه خود بازگو کننده این واقعیت است که آنها در مقابل انتشار ولو یک ورق اعلامیه در تحریم یا تحبیب از پارلمان جهانی، نمی توانند بی‌تفاوت باقی بمانند. بنابراین این تصور که سازمان ملل مترسکی است که پرنده ها دست انرا خوانده‌اند اندیشه‌ای واقعی نیست حتی کسانی که به شوخی این چنین مضمون‌هائی را در باره آن کوک می کنند، به صحت آن اعتقاد ندارند.

در کارنامه سازمان ملل هم شواهدی از پیروزی و هم شواهدی از آگاهی ثبت است. اما این حقیقت که ناکامی سازمان بیش از کامیابی ان بوده است بخودی خود نمی- تواند منکر اهمیت وجودی این سازمان شود.

در حقیقت در دنیائی که روز به روز به پیروی از قانون‌جنگل پیش می رود میتوان پیش‌بینی کرد که اهمیت وجودی سازمان ملل دو چندان گردد.

این‌در شرایطی است که باید قبول کرد این سازمان، دولتی مافوق دولت ها نیست.

آن روز که خروشچف پابرهنه شد وکاسترو بالباس نظامی به‌مجمع آمد!

● درسازمان ملل، مرکز اصلی مباحثات و مشورت ها مجمع عمومی است که سالی یکبار در شهریور ماه تشکیل‌می شود و درنخستین هفته های آن علاوه برهیات های دائمی نمایندگان اغلب درسطح وزیران خارجه درآن شرکت می جویند. درجلسات این مجمع که معمولا سه ماه بطول می انجامد همه ساله بحران های بین‌المللی مطرح میگردد. شاید بتوان گفت که بحران خاورمیانه، تاریخی ترین بحرانی است که مجامع عمومی‌درطول سازمان باآن روبرو بوده‌اند.

★ مجامع عمومی همه ساله صحنه برخورد های دول بزرگ و کوچک بوده‌اند. اما شدت برخورد ها در سالهای‌اخیر بخصوص برخورد های دو قدرت بزرگ امریکا وشوروی بهیچوجه قابل مقایسه با دو دهه اول عمر سازمان ملل نبوده است.

★ کارشناسان سازمان ملل یازدهمین دوره اجلاسیه مجمع عمومی را حادترین اجلاسیه ها میشمارند. دراین اجلاسیه نیکیتا خروشچف نخست وزیر وقت شوروی در راس‌رهبران کمونیست به مجمع رفت و فیدل‌کاسترو رهبر کوبا بالباس جنگی، قدم به سازمان ملل گذاشت.

دراین اجلاسیه خروشچف نطق پرهیجان و پرآب و تابی کرد که دو ساعت و ۲۰ دقیقه بطول انجامید. او در این مدت ۱٤ گیلاس آب خورد. کفش خود را از پا درآورد و روی میز خطابه کوفت و پیشنهاد خلع‌سلاح عمومی چهار مرحله‌ای‌رداد. نخست وزیر شوروی‌همچنین دراین اجلاسیه پیشنهاد حذف پست دبیرکلی سازمان ملل‌و تغییر محل قرارگاه پارلمان جهانی را عنوان کرد. اما هیچکدام از پیشنهادات او به جائی نرسید.

● شورای امنیت از دیگر ارکان مهم سازمان ملل بشمار می- رود شورای امنیت دارای پنج عضو دائمی و ۱۰ عضو غیردائمی است. اعضاء غیردائمی برای‌دوسال انتخاب‌می- شوند و هر عضو شورا دارای یک رای است. شورای امنیت میتواند درتمام مدت سال سرگرم بکار باشد و میتواند بهر اختلافی‌که‌احیانا موجب تصادم دو عضو شود رسیدگی و تحقیق کند. تحقق امر خلع‌سلاح عمومی از وظایف‌بزرگی است که شورای امنیت برعهده گرفت.

★ شورای‌اقتصادی و اجتماعی، شورای‌قیمومیت، دیوان‌داوری بین‌المللی و دبیرخانه از جمله سازمان های عمده پارلمان جهانی است. شورای اجتماعی و اقتصادی مرکب از ۱۸ عضو هر دو سال یکبار تشکیل میشود و با هفت‌کمیسیون به امور مربوط به آمار و نفوس و رفاه اجتماعی و حقوق انسانی، وضع زنان دراجتماع و بازرگانی بین‌المللی رسیدگی می‌کند.

★ وظیفه شورای قیمومت نظارت در طرز کار قلمروهای تحت قیمومیت است.

سازمان ملل متحد دارای سازمان های وابسته متعدد دیگری نیز هست.

● وظایف اداری سازمان ملل بوسیله دبیرخانه که در راس‌آن دبیرکل قرار دارد اداره میشود.

● سازمان ملل همواره با بحران مالی روبرو بوده چه تعداد قابل توجهی ازکشور ها حق عضویت و بدهی های خود را نمی‌پردازند. بموجب ماده ۱۹ منشور ملل متحد اگر کشوری از پرداخت سهمیه خود برای اداره امور سازمان ملل خودداری کند بخودی خود از حق رای محروم‌می- شود. اگر مفاد این ماده درباره شوروی اجرا نشدترس این بود که شوروی از سازمان ملل خارج شود و بحران مالی تبدیل به بحران سیاسی گردد.

مذاکرات نفتی کسینجر در تهران

آقای کسینجر در تهران بلوف نمی زند

از علی باستانی

کیسینجر وزیر خارجه و یکی از معدود طراحان اصلی «مقاومت دربرابرافزایش قیمت نفت» تا یک ماه دیگر وارد تهران می شود. محافل نفتی و سیاسی برای این سفر از لحاظ نفت، اهمیت‌فوق‌العاده قائلند. کیسینجر علاوه بر آنکه در سیاست خارجی امریکا نقش تعیین‌کننده دارد، در مورد نفت نیز یکی از سخنگویان با حرارت غرب، و رهبری کننده جبهه مخالف اوپک (سازمان هماهنگی انرژی کشور های غرب) است. امریکا در مبارزه چند ماه گذشته خود علیه اوپک نشان داد که مایل نیست رویاروی ایران قرار بگیرد. باوجود آنکه امریکا از فعالیت های پشت پرده کشور های خلیج فارس و حمایت‌ایران از نظریه و سیاست کویت آگاه بود. معهذا علت شکست سایمون را در سفر به کویت علنی نکرد، و با ایران طرف نشد. در تهدید ها و هشدار های فعلی مقامات عالی دولتی، وسناتور های امریکائی، حرمت ایران نگهداری می- شود.

بنظر میرسد این امر تنها بخاطر تجربه تلخ نطق سایمون در سال قبل نیست، بلکه بیشتر بامید دریافت تفاهم در سفر کیسینجر بتهران است.

تجربه‌های تلخ

امریکا خود را رهبر گروهی از کشور های ثروتمند و صنعتی جهان در مقابله با افزایش بهای نفت می داند، و ایران را هم طراح و رهبر گروهی از کشور های ثروتمند نفت خیز در اوپک می شناسد.

امریکا معتقد است ایران طراح و پیشنهاد دهنده افزایش قیمت نفت در دو کنفرانس کویت و تهران در سال قبل و بالا بردن ۲ درصد بهره مالکانه در کنفرانس «کیتو» در اگواتر و۳٫۵ درصد مالیات در کنفرانس وین در سال‌جاری است. هم اکنون نیز بزرگترین تولید کننده و صادر کننده نفت بعد ازعربستان سعودی و تعیین کننده سرنوشت قیمت نفت میباشد. بنابراین کیسینجر پس‌از تجربه تلخی که امریکا از سفر سایمون به خلیج فارس بدست آورد و پس از ناکامی عمیقی که رهبران امریکا در تهدید کشور های عضو اوپک باآن‌مواجه شدند، خود را مجبور میداند که برای حل معضل «قیمت نفت» درتهران بلوف «هوشدار» و «تهدید» را کنار بگذارد، و بدون پرده پوشی به گفتگو بنشیند، گفتگوئی که تهران همیشه خواهان آن بود و شاهنشاه آریامهر در سال قبل برای اولین بار ضرورت آنرا طرح فرمودند. بی شک برای ما و حتی گفتگو کنندگان اصلی دقیقا معلوم‌نیست گفتگو ها پیرامون چه خواهد بود و چه موارد مهمی مورد بحث قرار می گیرد. اما اصولی در این اختلاف وجود دارد که تمام زوایای آن برای طرفین مذاکره از جمله ما روشن است و هر یک از طرفین باید پاسخ روشنی برای آن‌ارائه دهد.

نظرات متقابل

کیسینجر خواستار اصل تقلیل‌قیمت نفت است. وی بار ها اعلام کرده که رشد اقتصادی، و پیشرفت و رفاه کشور امریکا و تمام کشور های صنعتی وحتی کشور های در حال رشد، بعلت ترقی نرخ تورم که آن نیز بنوبه خود بخاطر افزایش قیمت نفت است، متوقف شده است. وی تقاضا کرده که بهای نفت تقلیل یابد و از ۹٫۷٤ دلار فعلی بمقدار قابل ملاحظه تنزل داده شود.

متقابلا ایران ودیگر کشور های عضو اوپک معتقدند که تورم، بلای صادراتی غرب است، و باید توسط خود غرب مهار و نابود شود. تورم قبل ازافزایش قیمت نفت در غرب پیدا شد، توسعه یافت و نرخ آن روز بروز بالا رفت و بعد ها از طریق واردات کالا از امریکا و کشور های ثروتمند صنعتی به کشور های جهان، از جمله کشور های صاحب نفت بخصوص ایران را که خریدار بزرگ ۱۰ میلیاردی است، تحت فشار قرار داده است.

این کشور ها تا مدتی علیه تورم هیچ اقدامی بعمل نیاوردند. اما وقتی کارد به استخوانشان رسید، ایران و دیگر کشور های عضواوپک برای‌مقاومت و مقابله مجبور شدند قیمت نفت را که برای آنان بمنزله «صنعت» برای غرب محسوب می شود و بزرگترین منبع ثروت و تنها ممر درآمد این کشور ها است، معادل و یا تقریبا معادل چند درصد نرخ تورم افزایش دهند.

بنابراین ایران در مذاکرات بعدی، چه باکیسینجر در تهران و چه در مذاکرات احتمالی بانمایندگان کشورهای

بقیه در صفحه ۲۳

هدف ما

ایجاد رفاه بیشتر و بالابردن مقدورات مالی و تأمین مسکن برای عموم است.
از شما میخواهیم در اجرای این منظور با ما همکاری فرمائید.
از پیشنهادهای مفید شما استقبال میکنیم.

بانک عمران
بانک محروم ایران نیست

مؤسسه زبان انگلیسی طاهری
برای ترم پائیز همه‌روزجهت کلاسهای زیر ثبت نام میکند
۱- اعزام کنکور L.C — TOEFL
۲- کتابهای درسی آموزش و پرورش
۳- کلاسهای ترمیک و مکالمه در سطوح مختلف
٤- سمعی و بصری SUCCESS
خیابان پهلوی چهار راه امیراکرم ساختمان شریفی تلفن ٦٦٥٣٢٢

نمایشگاه فعالیت‌های تالار رودکی
از نمایشگاه پوستر، عکس، بروشور، بریده‌ی جراید و آمار فعالیت های فصل هنری ۵۳ - ۵۲ تالار رودکی دیدن فرمائید.
٤ تا ٦ بعدازظهر هر روز
تالار رودکی- خیابان ارفع

اطلاعیه
کارگاه موسیقی کودکان و نوجوانان سازمان رادیو تلویزیون ملی ایران
تعدادی داوطلب دختر و پسر ۸ تا ۱۵ ساله را برای کلاس های سنتور - تار - سه تار - تنبک - فلوت - اوبوا - کلارینت - فاگوت و نیز تعدادی داوطلب ۱٤ تا ۱٦ ساله برای کلاس گروه آواز جمعی از طریق آزمایش می پذیرد.
داوطلبان بایستی جهت ثبت نام و شرکت در آزمایش ورودی از اول تا دهم مهر ماه ۱۳۵۳ همه روزه باستثنای روز های پنجشنبه و جمعه از ساعت ۱۵ الی ۱۹ به کارگاه موسیقی مراجعه نمایند.
آدرس: خیابان تخت طاووس - خیابان دریای نور - خیابان هفتم - پلاک ۲٫٤۱ م الف ۱۲۷۳۱

ن.و.هلندش دردآن کابلفابریک مقیم آمستردام‌در هلند
صاحب اختراع «طریقه ودستگاه جهت استفاده از مواد کف ساز در تهیه توده کف» متخلخل‌ثبت‌شده درایران بشماره ۷۵۱۹ اجازه بهره‌برداری ازآنرا باشخاص ذینفع عرضه مینماید. برای‌کسب اطلاع بیشتر بدفتر حقوقی ر.آقابابیان و همکاران خیابان شاه‌کوچه نوبهار شماره ۱۸ مراجعه شود.

فیلیپس پترولیوم کمپانی مقیم بارتلسویل اوکلاهما درامریکا
صاحب اختراع «پولیمرهای توده (بلوک) وطریقه تهیه آنها ثبت شده در ایران بشماره ۵۳۳۲ اجازه بهره‌برداری ازآن را باشخاص ذینفع عرضه مینماید. برای کسب اطلاع بیشتر بدفتر حقوقی ر. آقابابیان وهمکاران خیابان شاه کوچه نوبهار شماره ۱۸ مراجعه شود.
آ-۹٤۳۲۵

آگهی تاسیس شرکت سهامی خاص‌عمرانی وخانه سازی پاکوه کرمان
نظربه لایحه قانونی اصلاح قسمتی از قانون تجارت مصوب ۲٤ر۱۲ر۱۳٤۷ و ماده ۱۹۷ قانون تجارت ومادهٔ آئین‌نامه قانون مصوب ۱۳۱۱ خلاصه اظهارنامه‌واساسنامه شرکت سهامی‌خاص عمرانی وخانه‌سازی‌پاکوه کرمان که‌در تاریخ ۲۲ر٦ر۵۳ تحت‌شماره ۱۹٦۲۲ دراین اداره ثبت و در تاریخ ۲۳ر٦ر۵۳ ازلحاظ امضاء ذیل ثبت تکمیل گردیده برای اطلاع عموم در روزنامه‌رسمی کشورو روزنامه کثیرالانتشار اطلاعات آگهی می گردد.
۱- نام‌ونوع شرکت: شرکت سهامی خاص عمرانی وخانه‌سازی پاکوه کرمان.
۲- موضوع‌شرکت: اقدام‌به عملیات عمرانی‌و شهرسازی وساختمان خانه‌های ارزان قیمت‌وساختن ویلاوآپارتمان وخریدو فروش‌اراضی وساختمان وتهیه مصالح ساختمانی ازهرقبیل.
۳- مرکز اصلی شرکت: تهران خیابان پهلوی خیابان فرانسه شماره ۵
٤- مدت شرکت: ازتاریخ۲۳ر۵ر۱۳۵۳ به مدت نامحدود.
۵- تابعیت شرکت: ایرانی.
٦- سرمایه شرکت: مبلغ یك میلیون ریال منقسم به پانصد سهم هزار ریالی بانام طبقه الف وپانصد سهم یکهزار ریالی بانام طبقه ب.
۷- میزان سرمایه پرداختی و شماره فیش بانك مربوطه‌و مبلغی که تعهدشده است: تمام بهای سهام بموجب گواهی‌شماره ۳۷۰۹-۲۱ر٦ر۵۳ بانك کار شعبه مرکزی‌بحساب جاری شماره ۱۰۵۸٤٫۹ پرداخت شده‌است.
۸- موسسین شرکت: آقایان عزت‌اله‌سالار کلانتری، محمد مهدی سالار کلانتری، علی‌محمد سالار کلانتری. بانوان دلبر سالار کلانتری، پروین کلانتری، مهندس میرناصر خاور، منوچهر ستوده.
۹- اولین مدیران شرکت: آقای عزت‌اله سالار کلانتری رئیس هیئت مدیره و آقای میر ناصر خاور عضو هیئت‌مدیره وآقای منوچهرستوده عضو علی‌البدل هیئت‌مدیره و مدیرعامل و آقای علی محمد سالار کلانتری عضو علی‌البدل برای مدت دوسال میباشند.
۱۰- اختیارات مدیرعامل: آقای منوچهر ستوده مدیر عامل‌شرکت میباشد و اوراق عادی‌را به تنهائی امضاء مینماید.
۱۱- روزنامه کثیرالانتشاری که برای دعوت هاتعیین شده‌است: اطلاعات.
۱۲- دارندگان حق امضاء در شرکت: کلیه اوراق مالی‌وتعهدآور شرکت اعم از چك وسایر اوراق‌بهادار وقرارداد هابا هریك ازآقایان‌عزت‌اله سالار کلانتری رئیس‌هیئت‌مدیره یاآقای‌علی محمد سالار کلانتری عضو علی‌البدل باتفاق آقای‌مهندس میرناصر خاور یاآقای منوچهر ستوده مدیرعامل شرکت خواهدبود.
۱۳- اولین بازرسان اصلی وعلی‌البدل شرکت: آقای منوچهر وزیری بازرس اصلی و آقای فریدون نفیسی بازرس علی‌البدل.
۱٤- انحلال شرکت: طبق ماده ۱۹۹ اصلاحی قانون‌تجارت.
م الف ۱۳۰۰٤ مدیر کل اداره ثبت‌شرکتها و مالکیت‌صنعتی. حمید جمشیدی.
آ-۹٤٤۳۰

اطلاعات
سال چهل و نهم
بنیانگذار : عباس مسعودی
صاحب‌امتیاز ومدیر : فرهاد مسعودی
سردبیر : احمد شهیدی
محل اداره : خیابان خیام . ساختمان اطلاعات . تهران
تلفن : ۳۱۱۰۷۱ تا ۳۱۱۰۷۹
تلکس : ۲۳۳٦ - تلگرافی : اطلاعات - تهران

کانون صلح و تفاهم

فرمایشات شاهنشاه آریامهر در پارلمان استرالیا ، یکبار دیگر آینده دلخواه و مناسب اقیانوس هند را برای جهانیان بروشنی ترسیم کرد و نشان داد که ایران موکدا خواستار بدور ماندن این منطقه مهم در پهنه معارضات ابر قدرتهاست .

آنچه شاهنشاه ایران پیرامون منطقه اقیانوس هند بیان فرمودند ، به‌یقین‌میتواند دریچه‌های ثبات و امنیت و توسعه‌بیشتر را به روی ممالکی که به این شاهرگ بازرگانی بین‌المللی راه دارند، بگشایدومقدمات همکاری گستردهوعمیق‌آنهارا درزمینه‌های گوناگون فراهم آورد .

از سوی دیگر ، بادور ماندن اقیانوس هند از رقابتهای خارجی ، ممالکی نظیر ایران و استرالیا که از منابع طبیعی سرشار برخوردارند ، این امکان را خواهند داشت که باخاطری آسوده امکان محرومیت دیگران را ازین ثروت خدادادی ، از میان ببرند . فرمایشات شاهنشاه ، درین خصوص کاملا گویا و رسا است:

«ما کشور خوشبختی هستیم و منابع ثروت زیادی داریم ، چه در روی زمین و چه در زیر زمین ... نکته مهم آن است که نباید روی این ثروت بنشینیم و دیگران را از آن محروم کنیم ، بلکه مسئله این است که نباید مورد استثمار قرار گیریم .»

شاهنشاه با تاکید براین‌نکته‌مهم که برخورداری دیگران از منابع طبیعی ممالکی نظیر ایران در گروی این‌است که ابزارهای استثمار پراکنده شود و اقیانوس هند بصورت یک منطقه‌صلح‌وامن درآید ، حسن نیت ایران را نیز خاطرنشان فرمودند. ویادآور شدند :

«خطر تسلط بعضی قدرتها ، همیشه وجود دارد اما کشور من قصد تسلط بر کشور های دیگر را ندارد . ما به این کار نیازی نداریم و این کار جزو خصوصیات مانیست .»

شاهنشاه بالصراحه فرمودند که نه‌تنها ایران در صدد تسلط بردیگری نیست‌که‌کلیه‌کشور های صاحب بندر دراقیانوس هند باید بطور کامل از تسلط خارجی فارغ باشند .

بنابراین ، ممالکی نظیر پاکستان ، هند ، بنگلادش ، برمه ، تایلند ، مالزی سنگاپور ، هندوچین ، اندونزی و استرالیا که به اقیانوس هند راه دارند باید تلاش خود را متوجه مبارزه با استثمار کنند تا این بزرگ راه آبی که برای‌اقتصاد دنیا ازاهمیتی فوق‌العاده برخوردار است ، بصورت یک منطقه صلح وهمکاری درآید بدون آن که نیازی به دخالت های خارجی وجود داشته باشد .

«ما می توانیم به قدرت های خارجی بگوییم که به حضور آنها در اقیانوس هند نیاز ی‌نیست زیرا خودمان میتوانیم از آن مواظبت کنیم .»

تنها ازین راه است که استثمار از منطقه اقیانوس هندکوچ خواهد کرد و ممالک صاحب بندر درین شاهرگ جهان، اطمینان خواهند یافت که کالاهایشان از آبهای اقیانوس هند خواهد گذشت .

شاهنشاه آریامهر در فرمایشات دیروز خود، یکبار دیگر کشور های منطقه اقیانوس هند را به همکاری با یکدیگردعوت فرمودند تا درسایه‌این‌همکاری ، خطرات استثمار و تسلط خارجی بکلی‌از میان برود :

«کشور های ساحل این اقیانوس میتوانند یک نوع ترتیب عمل میان خود بدهند . نخست در رشته اقتصاد که ما می - توانیم مکمل یکدیگر باشیم . ماکالا هایی داریم که دیگران ندارند و کالاهایی نیز وجود دارد که ما فاقد آنها هستیم .»

پیروی ازین اصول ، دریچه‌های خوشبختی وتوسعه بیشتر را بروی ممالک ساحل‌اقیانوس هند می‌گشایدوحتی پیش از آن که امکان عملی شدن خلع سلاح جهانی پدید آید ، ازین منطقه یک کانون صلح و تفاهم به وجود خواهد آورد ، بدون آن‌که‌قدرتهای خارجی به بهانه نیاز به حضورشان درین منطقه ، فرصتی برای استثمار داشته باشند .

جبهه گیری کشورهای صنعتی در برابر صاحبان نفت

سرویس سیاسی آسوشیتدپرس

تلاش برای توسل به قدرت نظامی وجنك اقتصادی علیه کشور های صاحب‌نفت باشکست‌مواجه‌میشود

آمریکا حربه های چندان زیاد وچندان برنده‌ای در اختیار ندارد تا آنها را بشتوانه رجزخوانیهای اخیر رهبران‌ایالات متحده درباره بحران جدید نفتی تبدیل کند .

طی هفته‌گذشته‌جرالدفورد رئیس‌جمهوری، هنری‌کیسینجر وزیر خارجه، ویلیام‌سایمون وزیر خزانه‌داری امریکا یکی پس‌ازدیگری اخطار کردند که اگر قیمت نفت کشور های عرب پائین آورده نشود دنیا با یکبلوای فاجعه‌آمیز اقتصادی روبرو خواهدشد.

فورد و کیسینجر مخصوصا گوشزدکردند که کشور های صنعتی باختری دست روی دست نخواهند گذاشت ودرحالیکه کشور های‌تولیدکننده نفت دایما ثروت های ارزی انبوه‌تری انباشته میکنند ، بیکار نخواهند نشست .

منابع دولتی واشنگتن شقوق وامکانات متعددی را بعنوان وسایل و شیوه های عملی کردن اخطار رهبران آمریکا ومقابله باتهدید بحران نفتی مورد توجه‌قرارداده‌اند که شعاع این تدابیر از بکاربستن تدابیری برای تحمیل انزوای دیپلماتیک برکشورهای عرب تا استفاده از زور و قدرت نظامی که آخرین‌راه‌چاره کردن گرانی نفت‌اعراب خواهد بود ، تنوع و گستردگی دارد .

معهذا تحلیلی از درمان‌ها وراه‌حل های طراحی شده و بحث هائی که بامقامات دولت امریکا ومنابع دیپلماتیک انجام گرفته است نشان میدهد که استراتژی ایالات متحده ،در محتمل‌ترین‌وقابل‌تصورترین‌شکل آن استراتژی بسیار پیچیده‌ای خواهد بود و بعنوان یک راه حل جامع و پرطول و تفصیل احتیاج‌به‌چنان‌توجه‌ای ازهمکاریهای بین‌المللی خواهد داشت که نظیر آن‌تاکنون تقریبا وجود نداشته است .

اولین گام در راه اتخاذ این استراتژی هفته گذشته در بروکسل و هنگامی برداشته شد که نمایندگان ۱۲ کشور علی‌الاصول توافق کردند تا طرح هم‌آهنگی درپیش گیرند ودرچهارچوب آن ، ضمن کاستن از تقاضای نفت دریک‌بحران‌جدید، ذخایر نفتی خود را درشرایط بحرانی و اضطراری بایکدیگر تقسیم کنند .

مرحله بعدی در تدارک استراتژی‌یادشده ممکن است از اوایل هفته آینده آغاز شود. در این مرحله کیسینجر و سایمون‌باوزیران خارجه و دارائی ژاپن، انگلستان ، آلمان غربی و فرانسه درکمپ‌دیویداجتماع‌خواهند کرد. بطوریکه گفته میشود کیسینجرمقدمات برپا کردن این کنفرانس نفتی پنجگانه‌را از طریق اقدامات پشت پرده فراهم کرده‌است تا راههای خنثی کردن قدرت اقتصادی اعراب باحوصله و تفصیل موردبررسی‌قرار گیرد . وایجاد یک جبهه مشترک بوسیله کشور های صنعتی مصرف کننده نفت در برابر ممالک عرب تولید کننده آن تشویق شود.

طرز تفکر متداول در محافل سیاسی و اقتصادی واشنگتن از این قرار است که اگر تمام کشورهای بزرگ مصرف‌کننده‌نفت از تقاضای خود بکاهند ، اعراب از دسترسی به بازار های مهم برای فروش نفت محروم خواهند شد وچاره‌ای جزپائین آوردن قیمت آن نخواهند داشت.

به عقیده مقامات رسمی آمریکائی‌بموازات کوششهای یکپارچه‌ای که درجهت تقلیل تقاضای نفت از جانب کشور های بزرگ صنعتی انجام خواهد گرفت لازم است اقداماتی نیز برای جلب حمایت هندوسایر کشور های کم توسعه یافته‌تر صورت‌گیرد.

این کشورها از اعراب در برابراسرائیل پشتیبانی کرده‌اند ولی مقامات‌آمریکائی عقیده دارند که این حمایت ممکن است اکنون دچار ضعف شده باشد چون کشور های فقیرتر بیش از تمام ممالک دیگر از ترقی سرسام‌آور قیمت نفت و فرآورده های نفتی آسیب دیده‌اند .

با اینحال چون دولت آمریکا میل ندارد که روی حتمی بودن ضعف‌ونقصان حمایت کشور های جهان سوم از اعراب حساب کند و به این تصور وامیدواری دل‌خوش دارد ، مقامات آمریکائی وعده‌داده‌اند که عرضه غذائی رابه کشور های کم توسعه یافته ادامه وحتی افزایش دهند وآن رابه اهرمی برای تحصیل همکاری ممالک گروه جهان سوم تبدیل کنند .

مقامات امریکائی اظهار میدارندکه نه جرالدفورد و نه هنری‌کیسینجر در سخنرانیهای اخیرشان درپی تفهیم این‌نیت نبوده‌اند که امریکا از فروختن مواد غذائی به اعراب خودداری خواهد کرد چون همانطور که از صاحب منصبان وزارت خارجه امریکا خاطرنشان کرده است ، کشورهای عرب درحساب نهائی ،جمعیت های چندان زیادی ندارند و موادغذائی چندانی‌هم از امریکا خریداری نمیکنند .

با اینحال همان مقام وزارت خارجه‌امریکا اظهارنظر کرد که اگر ایالات متحده‌بتواند به کشورهای جهان سوم‌خواربار بیشتری بدهد ، احیاناخواهد توانست آنهارامتقاعد کند که با آمریکا تشریک مساعی کنند ودر صف‌آرائی مشترک برضد اعراب چه در سازمان ملل متحد وچه درعرصه های دیگر، شرکت نمایند .

توسل به زور

طبق اظهار منابع آمریکائی شقوق ،وراه حلهای متعدد دیگری نیز مورد توجه دولت امریکا قرارگرفته ولی بکاربستن آنهامنتفی دانسته شده است. اولین راه‌حلی که‌در اینجا مورد اشاره منابع آمریکائی است **توسل این کشور به استفاده از زور وقدرت نظامی علیه ممالک تولیدکننده نفت بوده است . چنین اقدامی از نظر دیپلماتیک قابل قبول نخواهد بود ومضافا رهبران و سیاستمداران آمریکائی اظهار تردیدمیکنند که مداخله نظامی برضد کشورهای تولید کننده نفت و یا اقدامات مشابه دیگر در هرشرایط قابل تصوری موثر واقع شود ونتایج مورد انتظار آمریکا را ببارآورد.**

یکی دیگر از راه‌حلهای ممکن گران‌کردن قیمت اسلحه ومحصولات صنعتی آمریکا برای‌کشور های عرب است. با اینحال یکی از کارشناسان وزارت خارجه امریکا اظهارنظر کرده است که استفاده از این راه‌حل اعراب رامنع نخواهد کرد تاقیمت نفت رابازهم بیشتر افزایش دهند و با اینکار آتش تورم جهانی را از آنچه که هست بازهم تیزترکند .

بهمین منوال ، امتناع تمام عیار آمریکا از فروش اسلحه ویا تجهیزات‌صنعتی به‌اعراب نیز بااین مسئله روبرو خواهد شد که فرانسه و اتحاد شوروی وارد میدان شوند و خلاء ناشی از خودداری امریکا از فروش اسلحه ومحصولات و تجهیزات صنعتی به کشور های عرب‌را پرکنند . یکی از حربه هائی که احتمالا بکار بردن آن از طرف امریکا بیشتراست عبارت ازآن خواهد بود که هرگاه اعراب دربرابر فشار های سیاسی توام بامحدودتر شدن مصرف نفت در آمریکا بازهم تسلیم نشوند و قیمت نفت را پائین نیاورند،ایالات متحده و سایر کشور های باختری برای محدود کردن قابلیت خرج و مصرف پول ارز اقدام کنند .

بدیهی است که استفاده از این راه حل ضربه‌ای بوجود خواهد آورد که‌کشورهای غیرعرب دارنده ذخایر ارزی باختری نیز آن را احساس خواهند کرد، اما برخی از کارشناسان اقتصادی وزارت خارجه آمریکا عقیده دارند که حل این مسئله امکان‌پذیر خواهد بود .

بهرتقدیر تمام منابع صلاحیتداری که از آنها اظهار نظری شنیده شد ،است اتفاق دارندکه‌استراتژی آمریکا آسیب‌پذیر است. بعنوان نمونه ، فرانسویان از ترس روبرو شدن با اقدامات انتقامی کشور های ثروتمند وصاحب نفت عرب ، تاکنون به پیروی از روشی که برایشان سنت شده است از پیوستن بهر برنامه یکپارچه‌ای در مقابله با اعراب اکراه نشان داده‌اند .

در زاویه دیپلماتیک قضیه ، این واقعیت را نمیتوان انکار کرد که بسیاری از کشور های کم توسعه یافته تاکنون گرایشی داشته‌اند تا حمایت مسلکی خویش را از اعراب حتی‌بقیمت‌تحمل ناگوارترین‌مرارتهای اقتصادی ادامه دهند . باوجود این طبق اظهار مقامات امریکائی اکنون خطر باندازه‌ای جدی است که ممکن است گرایشهای گذشته رابی اعتبار کند .

بعنوان مثال حتی درسیاست فرانسه نیز اخیرا تغییراتی به چشم خورده ومقامات فرانسوی آشکارا از افزایش قیمت نفت کشور های عرب ابراز نگرانی کرده‌اند .

علاوه‌براین بسیاری ازکشور های‌کم‌توسعه یافته اکنون بهمان اندازه از کمبود عرضه مواد غذائی وحشت‌دارند که از گرانی‌قیمت نفت .

گزارشهای امروز ازمسائل سیاسی جهان

جهانیان، عرفات را رهبر فلسطین میشناسند

یاسر عرفات حق‌دارد از پیروزی هائی که‌طی هفته های‌اخیر بدست‌آورده است خوشحال باشد از این پس رئیس سازمان آزادی بخش فلسطین در تمام گفتگو هائی که پیرامون اختلافات اعراب و اسرائیل انجام میشود طرف مذاکره معتبر و قانونی خواهد بود .

قبلا در ماه نوامبر گذشته کنفرانس سران کشور های عربی که در الجزایر تشکیل شد سازمان‌آزادی‌بخش‌فلسطین رابعنوان «تنها نماینده مردم فلسطین» برسمیت شناخت ،وسران کشور های مسلمانی که در ماه فوریه در لاهور اجتماع کردند این فرمول را تائید کردند . اتحاد جماهیر شوروی نیزدر بهار گذشته از این «جریان » پیروی کرد . نخست با گشایش نمایندگی سازمان آزادیبخش در مسکو موافقت کرد وپس از آن از یاسر عرفات بطور رسمی استقبال نمود.

فرانسه نیز قدمی دراین راه بجلو گذاشته و «ژان سوانیارك» وزیر امور خارجه این کشور بین روز های ۱۹ و ۲۱ اکتبر در بیروت باعرفات ملاقات خواهدکرد. علاوه بر این فرانسه پشتیبانی خودرا ازحقوق و خواسته های قانونی ملت فلسطین اعلام داشته‌است.

از سوی دیگر مجمع عمومی سازمان ملل متحد باقراردادن مسئله فلسطین در دستور کار خودیك تصمیم تاریخی گرفت.

باین ترتیب برای نخستین بار پس از بیست‌و پنج سال مسئله‌فلسطین جدا از مسئله «اختلافات اعراب و اسرائیل»و یا « مسئله پناهندگان» در سازمان جهانی موردبررسی قرارخواهد گرفت .

این نوعی‌شناسائی ضمنی دعاوی ملت فلسطین و بویژه تشکیل یك دولت حاکم فلسطین است .

اگر از سازمان آزادی بخش فلسطین دعوت شود که نمایندگان‌خود رابرای مطرح ساختن مسئله فلسطین در مجمع عمومی سازمان ملل متحدبه نیویورك بفرستد موقعیت سازمان فلسطین در صحنه سیاست جهان‌تائید وتثبیت خواهد شد .

موفقیت سازمان های فدائیان از هم اکنون حتمی بنظر میرسد.

علاوه براین یاسر عرفات‌بتازگی به یك پیروزی سیاسی‌دیگر دست‌یافته است هفته گذشته‌درپایان یك کنفرانس سه جانبه که‌باشرکت رهبران سازمان آزادیبخش فلسطین ، مصر و سوریه در قاهره‌تشکیل گردید،سازمان‌فدائیان نماینده منحصر بفرد فلسطینی هائی که در داخل و خارج سرزمین های اشغالی‌زندگی می کنند شناخته شداین جبهه گیری اعلامیه۱۸ژوئیه ملك‌حسین و رئیس جمهوری مصر را که حق نمایندگی فلسطینی های مقیم دوساحل رودخانه اردن را بدولت اردن‌اختصاص میداد باطل ساخت.

اعلامیه سه جانبه ازاین حد هم تجاوز کرده وتاکید می‌کند کلیه سرزمین‌هائی که بدنبال یك قرارداد جداسازی احتمالی نیرو ها در ساحل غربی رود اردن‌تخلیه‌شود ،باید دراختیار سازمان آزادی بخش فلسطین قرار گیرند . دولت هاشمی اردن‌ملك‌حسین که از تغییر ناگهانی روش مصرسخت ناراحت شده اعلام‌داشته که‌تاکنفرانس سران عرب‌که قرار است روز ۲۶ اکتبر در رباط تشکیل شود از شرکت در هرگونه مذاکرات بین‌المللی پیرامون اختلافات اعراب‌و اسرائیل خودداری خواهدکرد.

بی شك‌تحولی که درروش دولت مصر بوجود آمده کارهنری کیسینجر راکه میخواهد از اوائل ماه آینده ماموریت آشتی جویانه خودرا در خاورمیانه از سر گیرد دشوارترخواهد کرد باین ترتیب کنفرانس ژنو جدا بخطر افتاده است زیرا بدون شرکت نماینده اردن تشکیل کنفرانس‌امکان‌پذیر نخواهد بود و اگر بخواهند نمایندگان سازمان‌آزادی‌بخش‌فلسطین رابه کنفرانس ژنو تحمیل کنندا‌سرائیل نیز از شرکت در مذاکرات‌خودداری خواهدکرد همچنین، اگر مذاکرات آینده مصر واسرائیل درباره قرارداد جدید جداسازی نیروها درصحرای‌سینا شامل جداسازی قوا در مرزهای‌سوریه نباشد مصر حاضر بمذاکره‌با اسرائیل نخواهد شد .بطوری که از اظهارات مقامات تل‌آویو بر میاید اسرائیل حاضر بامضای قرارداد جدا سازی جدید نیروها با سوریه و تخلیه قسمت دیگری از ارتفاعات جولان نیست .

دراین شرایط نمی توان به‌حل اختلافات اعراب و اسرائیل خوش‌بین بود پیچیدگی‌مسئله‌خاورمیانه که‌هرآن ممکن است انفجار جدیدی در آن‌روی دهد از یکسو و مقتضیات سیاست داخلی امریکا از سوی دیگر مانع‌از آن است که«جادوگر» دیپلماسی‌امریکا بتواند دورنما های جدیدی برای حل اختلافات اعراب‌و اسرائیل بوجودبیاورد.

لوموند

مشارکت مردم در امور شهری

شهرداری تهران یك‌پیشنهاد هجده ماده‌ای مطرح کرده است که دونکته آن درروزنامه آمده‌بود: نخست این که ساعت هائی‌ازروز ،گذر ماشینها ازلاله‌زار وچند خیابان پیرامون قدغن شودتا درصورت توفیق‌این‌طرح، آنرا درچند گذرگاه وخیابان عملی کنند. دیگر آنکه خرید اتومبیل‌های جدید موکول‌به‌ارائه بلاك‌یك‌ماشین ازجریان خارج‌شده باشدکه میزان اتومبیل از حدفعلی افزونتر نشود.

بیشك هر پیشنهادی که‌بارترافیك شهری‌را سبك کند واز این نابسامانی بکاهد باید موردتوجه قرار گیرد. درباره ترافیك سردرگم تهران بسیار گفته‌اند ونوشته‌اند،اما هرطرح‌وپیشنهادی -اگرچه روی کاغذ معقول باشد-عملی نیست از آنروکه ترافیك عنصری‌جدا ازسایر عوامل شهری نیست .بستن‌چند خیابان و کاهش ماشین‌هاویا افزایش‌جریمه‌وامثال آنها بررندگی روزمره شهروندان بر کاروکسب مردم‌شهرنشین تاثیر می‌نهدوچه‌بسا که گرفتاریهای دیگری بیافریند.

بار ها طرحهائی برای سامان بخشیدن به‌ترافیك تهران از سوی کارشناسان‌و صاحبنظران عرضه شده‌و به بررسی نهاده شده است که‌به پاره‌ای ازآنهاعمل شده‌اما در عمل مایه‌فارسائی های دیگرشده است.اما این‌بار شهرداری رفتار سنجیده‌ای داشته‌است .طرح هجده ماده‌ای خودرا ازراه وسائل ارتباط‌جمعی در معرض افکارعمومی نهاده‌است.حسن‌نیتی‌با این پیشنهادهمراه است‌اینکه طرحی که‌به شهر مربوط میشود باید باصلاحدید ساکنان آن‌باشد وسودمندی آنراپذیرفته باشند.

پیداست‌که اگر ما مشارکت مردم‌و نظرآنان را درطرح های شهری وکشوری‌نخواهیم ،آنان نیزبا طرحهای ما موافق نخواهند بودو مارا درحل مشکلات همگانی یاری نخواهند کرد.

اکنون شهرداری در مساله که‌مربوط به‌شهرومردم است رای خودرا آشکار کرده‌و صوابدید مردم راخواسته است. سزاست‌که صاحبنظران وآزمودگان‌دراین باب‌رای‌خودراآشکار کنند بحثی بمیان آیدکه حاصل آن‌گشوده شدن گره کور ترافیك باشد. امیدواریم که‌مراجعه شهرداری به افکارعمومی تنهابه مساله ترافیك‌محدود نشود.

استعفای کابینه صلح

تقی‌الدین صلح نخست‌وزیر لبنان سرانجام بعداز ۱٤ماه حکومت‌ودرآستانه موج تازه‌ای ازعملیات تروریستی‌و کشمکش های حزبی استعفا کرد.

باتوجه‌باین گفته تجربه‌شده معروف که‌عمر هیچ کابینه‌ای در لبنان ازیکسال تجاوزنمی کند،استعفای کابینه تقی‌الدین‌صلح، چندان غیر منتظره نبود. با اینحال درشرایط موجود لبنان اگر رقابت های پشت پرده احزاب وگروه‌های سیاسی مختلف اجازه میداد، صلح میتوانست لااقل تاروشن شدن‌تکلیف مذاکرات صلح ژنوبرسر کار باقی بماند.

اماظرف‌یکماه گذشته، احزاب مسئله گسترش عملیات تروریستی و قتل‌وترور افراد وبرخورد های مسلحانه بین گروه های فالانژیست وسازمان های کماندوئی فلسطین رابهانه‌قطع حمایت خود ازحکومت تقی‌الدین صلح کردند درحالیکه وقوع حوادث مذکور در لبنان نه‌تازگی‌داردونه نسبت‌به گذشته نزدیك غیرعادی بوده‌است. با اینحال درهفته‌های اخیر گروه های پارلمانی یکی بعداز دیگری دست ازحمایت کابینه صلح کشیدند وچندنفر از وزرای اوکه وابسته باین‌گروه ها بودند استعفا کردند و راه‌برای استعفای‌نخست‌وزیر هموار شد.

تقی‌الدین‌صلح۱٤ماه قبل دربحبوبه کشمکش های شدید سیاسی و زدوخورد های مسلحانه بین‌ارتش وفدائیان فلسطینی که‌کشور رابه‌آستانه یك‌جنك‌تمام‌عیار داخلی کشانده بود،روی کارآمد. درآن هنگام صلح‌مردی بودکه تمام گروه‌های متنفذ سیاسی درباره‌اش بتوافق رسیده بودند. برنامه کابینه صلح دردرجه‌اول برقراری صلح‌بین ارتش وکماندو های فلسطینی‌بود که نگران وقوع حوادث خونینی نظیر حمله‌ارتش اردن‌به‌سازمان های فلسطینی درآن کشور بودند . درگیری ارتش اردن با فدائیان منجربه قطع کامل‌نفوذ نظامی‌آنهادر اردن شدوسازمان های فلسطینی بیم‌آن داشتند که‌این تجربه درلبنان نیزتکرار شود، درحالیکه لبنان آخرین پایگاه‌مطمئن آنهابشمار میرود. صلح توانست ظرف‌مدت کوتاهی روابط ارتش‌و سازمان های فلسطینی راترمیم کندو آرامش نسبی رابه‌کشور بازگرداند. علاوه براین صلح تلاش کردتا سوءظن کشورهای عربی راکه بیم‌آن‌داشتند رهبران لبنان درصددسرکوبی کامل فلسطینی‌ها وسازش با اسرائیل باشند،برطرف کند ودراین تلاش کاملا موفق شد. در دوره حکومت تقی‌الدین صلح روابط لبنان باتقریبا تمامی کشورهای عربی بحال‌عادی درآمد.

۱۸

وشیطان به استهزا پرده‌ای دروغین از باتلاقهای وسیع که در حال‌خشک شدن است در مخیله پیر مرد فرتوت ترسیم میکند منتقدان میخواهند دراینجا یک مفهوم‌از خوش‌بینی اجتماعی به‌این صحنه بدهند و می‌گویند که فاوست در آن لحظه با یافتن‌این احساس که برای بشر خوشبختی آورده‌است خود در وجود خویشتن احساس خوشبختی حقیقی را میکند و فریاد برمیاورد.

«ای لحظه بازایست . که چقدر زیبائی».

ولی اگر به تجزیه و تحلیل حقیقت بپردازیم باید از خود بپرسیم آیا«گوته» خودخوشبختی انسانها را به ریشخند نگرفته بود؟ درحقیقت برای عالم بشریت هیچ‌نیکی‌و خوشبختی‌نیست و «فاوست» نیز جمله مرموز را بهنگامی‌بر زبان میاورد که در کنار گور خود ایستاده است و آنهم در لحظه‌ای که به او دروغ میگویند واو را فریب میدهند و شاید در لحظه‌ای باشد که به عالم دیوانگی فرو رفته است وباتلفظ این جمله عمله جهنم او را بدرون گور فرو می‌برند حالا بگو ببینم آیا این سرودی به‌افتخار خوشبختی است یا برعکس به‌استهزا گرفتن خوشبختی ؟

- آه «روبین» عزیز من ترا اینطور که‌حالا هستی دوست دارم وقتی با تمام وجودت وباتمام احساسات بحث میکنی وبا شعور و ادراک سخن میگویی و سعی نداری برحقایق عناوین دروغین بگذاری دوستت دارم.

- خانم . نمی‌دانستم که از گفته‌های من لذت خواهی برد اما گوش کن پیش ازجنگ بهنگامی که در دانشگاه تدریس میکردم یکروز مطلب درسم همین بیت از «فاوست» اثر «گوته» بود و من به‌تجزیه‌وتحلیل آن‌پرداختم وگفتم که خوشبختی یابکلی وجود نداردو یا اگر وجود داشته باشد بدست آمدنی‌نیست در این موقع یکی از دانشجویان پارمکاغذی بدستم داد که روی آن نوشته بود :

«من عاشقم وخوشبخت جوابی دارید؟»

- خوب تو به او چه جوابی دادی ؟

- چه می‌خواستی جواب بدهم ؟

فصل هشتم
سال پنجم در زیر پالان

دودوست آنچنان سرگرم صحبت بودند که کوچکترین توجهی به سرو صدا و فعالیتی که در اطراف آنها در آزمایشگاه مشاهده میشد نداشتند .

«نرژین» باتمام وجودش صحبت می کرد چونانکه سالها به آنچه که میگوید اندیشیده است .

- وقتی آزاد بودم و کتاب می خواندم یادم باره مفهوم زندگی و خوشبختی به تفکر می پرداختم چیزی‌از گفته‌های بزرگان حکمت نمی فهمیدم و باخودمی گفتم‌وظیفه دانشمندان و حرفه‌ایشان فکر کردن است ودر باره مفهوم زندگی‌می‌گفتم خوب‌زندگی می‌کنیم ومفهوم آن چیزی جز همین زندگی کردن نیست و درباره خوشبختی فکر می کردم که وقتی همه کارها روبراه است انسان نیز خوشبخت است و همه مردم بایداین را بدانند . خدا را شکر که بزندان افتادم واین مطلب مرا وادار کرد تاحقیقتا به تفکر پردازم ودرجستجوی مفهوم‌حقیقی خوشبختی برآیم وآنقدر فکر کنم که‌از فکر کردن خسته شوم . «لوبیانکا» را بخاطر داری ؟ وآن سوپ جوآبکی یا آن‌شوربای غلیظی که حتی یک ذره چربی نداشت ؟ میشود گفت که انسان قادر به خوردن چنین غذاهائی باشد ؟ نه ، این غذاخوردن نیست بلکه باید گفت دراین لحظه میان انسان‌وچنین‌غذائی‌ارتباط معنوی‌برقرارمیشود بصورت انجام مراسم مذهبی در می آیدمثل مراسم «برانا»درنزد «یوکی» ها. چنین‌غذائی راذره وبانوک قاشق چوبی بدهان میگذاری تمام محو عمل غذا خوردن است وفکرت اینکه غذا می خوری و این فکربر تمام هستی تومسلط است اگر نخوری‌می میری و بعد متوجه میشوی که شش ماه یایکسال بدون آنکه واقعا غذا خورده‌باشی بزندگی ادامه داده‌ای حالا بگو ببینم‌خوردن چنین غذایی را با پاره کردن یک بیفتک‌نرم ومطبوع وبلعیدن قطعات آن بااشتهای‌کامل میتوان مقایسه کرد ؟

«روبین» که حوصله‌شنیدن‌گفته‌های طولانی دیگران راندداشت وعقیده داشت‌که خودباید سخن گوید تادیگران از گفته هایش‌استفاده کنند قصد کرد تا سخن «نرژین» را قطع کند ولی «نرژین» یقه او را بچنگ گرفت ودر حالیکه او را تکان میداد گفته خودرا دنبال کرد :

- وبدین طریق این بدن خاکی ماسیر میشود بحد اشباع زیرا این سیری‌ارتباط بامقدار غذائی که‌از حلقوم مافرومیرود ندارد بلکه اشباع وسیری بستگی به نحوه غذاخوردن ما دارد و خوشبختی نیز عینا همین وضع رادارد دوست‌عزیز خوشبختی کوچکترین ارتباطی با مجموع نعماتی که زندگی در اختیار ما میگذارد ندارد بلکه خوشبختی بستگی بروش شخصی ما در برابر دستاوردهای زندگی دارد در تعالیم اخلاقی تائوئیستها آمده است : «هرکس بتواند به رضا تن‌دردهد همواره خوشبخت است » .

«روبین» لبخندی تمسخر آمیز برلب آورد و گفت :

- توباهمه چیز میسازی واز هرجاپری خوشرنگ انتخاب می کنی تا برای‌خویش دمی چون طاووس بسازی .

«نرژین» سرخودرا تکان داد موهایش بروی پیشانیش ریخته بود و در آن‌لحظه مانند جوانی هیجده ساله جلوه میکرد :

گزارش تحلیلی وعمیق نیوزویك از بیماری اقتصادی جهان

تورم،دنیارا به نابودی تهدیدمیکند

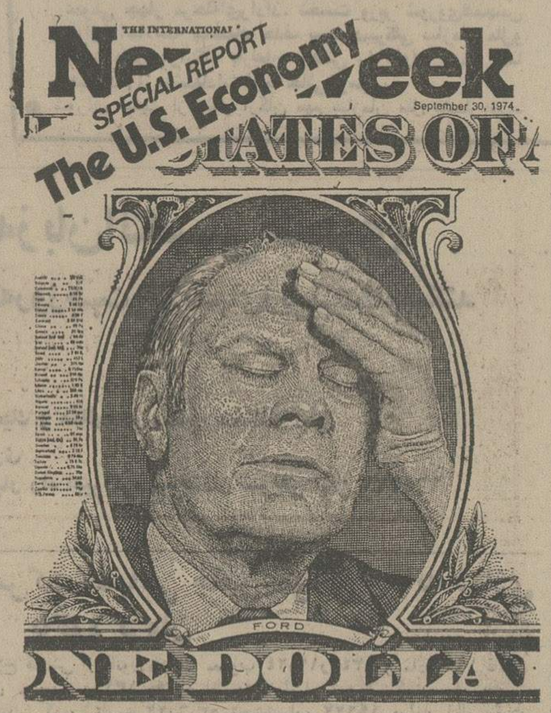

اگر امریکائیان و سایر ملت های جهان‌میتوانستند به تنهائی و جدا از یکدیگر مسائل و نابسامانی های اقتصادی کشورشان را مورد حمله قرار دهند ، با دردسر چندانی روبرو نمی‌شدند تا برتورم غلبه کنند . برای پائین آوردن قیمت ها، راه های شناخته شده‌ای وجود دارد که بعنوان مثال ، محدود کردن تقاضا ، یکی از آنها است.

اما در دنیای واقعی یك عمل تنها میتواند تبدیل به عاملی شود که واکنش هائی زنجیری بصورت حدوث یك سلسله وقایع دامنه‌دار بدنبال آورد گرانی نرخ بهره می‌تواند قیمت ها را مهار کند ، اما در عین حال ممکن است بیکاری رانیز افزایش دهد، فعالیت های صنعتی و بازرگانی را به بن‌بست بکشاند و حتی در دور افتاده‌ترین کشور ها زندگی رابرای مردم تحمل - ناپذیر سازد .

این حالت دیوانه کننده تداخل‌و وابستگی های متقابل تاکنون تمام تلاش هائی راکه برای یافتن یك راه حل قابل قبول بکار بسته شده است تا بر پریشانی اقتصادی دنیا غلبه شود با ناکامی روبرو کرده است بهمین دلیل است که در هفته آینده جرالدفورد رئیس جمهور امریکا یك کنفرانس اقتصادی در سطح «سران» برای بحث در باره تورم تشکیل خواهد داد و برگزاری این کنفرانس نقطه اوج و فرجام کار یك سلسله کنفرانس های کوچکتر اقتصادی در امریکاخواهدبود. برپا کردن‌این‌اجتماعات‌تلاشی است تا تمام جنبه های مسئله، از محدودیت‌عرضه‌نفت‌ونقصان تولید گرفته تا کنترل قیمت ها و مسائل جهان سوم مورد بررسی قرار گیرد ، آنچه که در این مقاله و مقالات بعدی خواهد آمد گزارشی تحلیلی و «اختصاصی اقتصادی » است که مجله نیوزویك چاپ کرده است . دراین‌مقالات مخاطراتی که باتورم و بحران اقتصادی جاری ملازمه دارد بررسی‌شده وگاه نیز تدابیر و راه حل هائی برای از میان‌بردن تورم، یعنی آفتی که رئیس جمهور جدید امریکا آن را دشمن شماره ۱ ملت ومملکت‌نامیده پیشنهاد شده است.

« خیلی چیزهاست که می توانیدآنها رابزنید وکم کنید. خود من متوجه شده‌ام که اگر قرصهای ویتامین بخورم و مقدار زیادی قهوه بنوشم ، خیلی گرسنه نخواهم شد .از گفتنش نفرت دارم ولی ...با یک اقتصاد زمان جنگ کار های بیشتری بوجود خواهد آمد و قیمت هاشروع به تنزل خواهد کرد.

«پت لئونارد» آتلانتا

نیکسون اقتصاد امریکا رابه ویرانی کشاندو تا جائی که‌من بیاد دارم این کشور اکنون باوخیم ترین رکود اقتصادی از تاریخ دهه ۱۹۳۰ تاکنون روبروست ».

جرج مینی- واشنگتن

برای امریکا باید ممکن باشد که حداقل بتواند مسئله تورم خودرا حل کند و رشد اقتصادی تازه‌ای بوجود آورد اگر امریکا از عهده این کار برنیاید، دراین صورت باید بگوییم که تقریبا امیدی به خارج‌شدن از وضع نابسامان کنونی وجود ندارد».

دکتر «کارل‌اتوبل»- بن

«پت »لئونارد ،امریکائی ۳۰ ساله‌ای که در جنك ویتنام خدمت کرده و اکنون ناقص‌العضو است وجرج مینی‌رئیس ۸۰ساله کنفدراسیون بزرك اتحادیه های کارگری امریکا و دکتر پل کارشناس اصلی وزارت دارائی آلمان غربی در امور پولی ، هرسه دراحساس یك‌تیره بختی که متاسفانه‌در روزگار آشفته ما‌بسیار رایج است سهیم‌اند.

با اقتصاد هائی تباه شده از تورم که نرخ های رشد سالانه آن از ۶٫۹ درصد در آلمان غربی (که هنوز کامیاب است) تا ۲۰۷ درصد درنخستین ۸ماهه سال‌جاری درکشورآشوب زده شیلی فرق دارد ،باارواحی متزلزل و هراسان از مشاهده هر روزه درازتر شدن صف بیکاران و کثاف‌ترشدن‌طومار کارخانه های ورشکسته و از کار مانده‌و باشاهد بودن بر قحطی و گرسنگی آشکار و عریان در هند وافریقا وکمبود مواد غذائی در جا های دیگر، بسیاری از کشور های دنیای غیر کمونیست بیش‌از پیش‌از چشم انداز یك فاجعه عظیم اقتصادی ،نظیر بلای بزرگی که در سالهای دهه ۱۹۳۰دنیا رابه تباهی کشید، بروحشت افتاده است.

خوشبینانه ترین پیشگوئی متعلق به صندوق بین‌المللی پول است که هفته گذش

ویژه پایان هفته

سرخپوستان موزه نشین

تابلوهای یک میلیون دلاری «سرخ پوستان» اکنون درتهران است .

این تصاویر ومناظر سرخپوستی را یک نقاش جنجالی بنام «جرج‌کاتلین» ترسیم کرده است . اوکه درسال‌های میانی‌قرن نوزدهم،چندگاهی باسرخپوستان زیسته، اززندگی قبیله‌ای تابلو هائی پرداخته که‌اکنون اسنادی از یک دوران فراموش شده بشمار می‌آید. این تابلو ها چهره بزرگان قبیله ، جوانان ،زنان، شکارچیان و مناظری از آئین نیایش ، جنگ ومرگ را دربر دارد .

دونکته درباره این تابلو ها گفتنی است :

نخست اینکه نقاش ، در تصویر کردن زندگی سرخپوستان پژوهشی کرده، صداقتی داشته‌وکوشیده است تا تصویری همه‌جانبه ازیک زندگی بدوی در حاشیه تمدن شبانی بدست دهد .

قلم مویش بجای یک دوربین ،تصاویرمستندی از یک زندگی متفاوت باتمدن اروپائی ، ترسیم کرده است دیگر آنکه برخلاف هموطنانش، سرخپوست را موجودی واپس مانده ، فروتر و جانور آساندیده،

اورا چنانکه بوده آئین پرست ، سردر کار خویش، طبیعت گرای وصلحدوست تصویر کرده است.

همن‌واقع‌بینی اورا از همپالکی های غربی‌جدا کرده ،غرضم از همپالکی ها کارگردانان هالیوودی است که‌از قومی بردبار وزحمتکش و آرامش پرست، سیمائی چنان وحشیانه پرورده سینما نقش کرده‌اند که هنوز هم عامیان جهان، وقتی نام سرخپوست را می‌شنوند دلیجانی رادر نظر می‌آورند که‌جمعی رنگ برخساره مالیده ، غیکشان وتبربرکف ،دور آن‌می‌چرخند . اینان وحشیان سرخپوست هستند که صد تایشان حریف یک سفید پوست نمیشود واگر خدای نکرده خواستندگزندی به سفیدپوست محترم برسانند ناگهان سواره نظام همیشه پیروز سر میرسد وآنها را باخاک راه یکسان می‌کند.

این نگرش خصمانه بیک قوم دیرینه‌سال، امروزی نیست، ریشه دررفتار فاتحان‌غرب قاره نو دارد . فاتحان اروپائی که فراریان وماجراجویان دنیای‌کهن بودند وقتی به«قاره جدید» روی آوردند دوچیز در برابرشان بود : زمینهای فراون و سرخپوستان.

زمینها پراز گله‌های گاومیش ،درختان میوه و کشتزار های آماده و گنج های بادآورد بود امازمین هاو غنائم جدید راهنگامی میتوانی بچنگ آوری که سرخپوستی ازآن دفاع نکند .پس زمین‌ها ماند و خیمه‌وخرگاه سرخپوست برچیده شد . آنها بزعم فاتحان جدید، مانع پیشرفت تمدن بودند ، نمیگذاشتند سواره نظام وراه‌آهن و سیم برق‌اززمین هایشان‌گذر کند .

تیرکمان‌جنگجوی سرخپوست در برابر گلوله های آتشین سواره نظام همانقدر ناتوان بود که فرهنگ غنی قبائل سرخپوست در برابر تمدن مهاجم و افسزون طلب اروپائی . اکنون از سرخپوستان ، مردمی‌محروم بجای مانده که در فاصله شهر و روستا معلق مانده، ازطبیعت بریده وبه‌جائی نرسیده است.

نژادی روبزوال که‌مگر مارلون براندو بخاطر شهرت بیشتر بخواهد برآنها دل بسوزاند . قومی‌که اینچنین غنای فرهنگی وزندگی سالم قبیله‌ای خود را از کف داد، چکند اگر بدرد موزه نمایشگاه نخورد، مگر نه‌اینکه موزه جای اشیاء ازرواج افتاده ومرده است. نوبت کابوی‌ها وسرخپوستها ، درعصرناهنجار ماسپری شده است.

کابوی مقدس

درنمایشگاه کابوی‌ها و سرخپوستها، درانجمن ایران وامریکا،سرگرم دیدن تپانچه وزین اسب و کمند وکلاه پردار حضرات گاوچرانها وروسای قبایل بودم. گوینده‌ای از بلندگوی نمایشگاه میگفت :

«کابوی هاکه همیشه آنهارا دست به‌هفت‌تیر و عرق خور وسرگرم عیش ونوش بازنان تصورکرده‌اید -البته از دیدگاه فیلم های امریکائی - مردمانی زحمتکش بوده‌اند که‌رمه‌می‌چرانده‌اند وسالی، ماهی یک زن همتای خودرا می‌دیده‌اند واصلا اهل هفت‌تیر کشی نبوده‌اند ، شاید گاهی ناگزیر به‌گراز و گرگ تیری درمیکرده‌اند» بدل گفتم :قسمات راباور کنم یا دمخروس را؟کاشکی گوینده نمایشگاه این قضیه را بافیلمسازان امریکائی و ایتالیائی درمیان مینهاد .

جلادهای کوچك

●توی تاکسی نشسته‌ام ، ماشینی بی‌هوامی‌پیچد جلوی تاکسی ما، راننده سرش را از پنجره ماشین درمی‌آورد ولیچاری میگوید ورد میشویم.

تاکسیران میگوید : اینطور راننده هارا باید گذاشت لای‌جرز.

یکی میگوید : خواهرم را که آموزگار است باهزار زحمت از مدرسه بخش سیزده منتقل کردم‌به بخش‌یک ، البته اینکار پنجسال طول کشید. حالا رفته‌ام کمیک مدرسه خوب، برایش پیدا کنم‌جائی که نزدیک خانه‌مان باشد .

کارمند مسئول میگوید :نمی‌شود!

میپرسم چرا ؟

میگوید : باید پارتی داشته باشی (بهمین‌سادگی)

مسافر دیگر برای همدردی باأو میگوید :آقا، کارمندهای کارشکن راباید گردن زد .

●مسافر تازه‌ای سوار میشود ، مرتب ناله میکند ،کسی نمی‌پرسد چرا ناله میکنی ، یعنی کسی حوصله ندارد. مرد نالان میگوید :

انگشتهای دستم در رفته ، رفته‌ام پیش دکتر بیمه، نگاه نکرده میگوید : چیزی نیست . اما دستم هرروز بدتر میشود. دوباره رفته‌ام پیش او میگوید: باید عکس بگیری . عکس‌را میبرم پیش‌او میگوید : عیبی نکرده ،پیش‌دکتر دیگری میبرم میگوید : شکسته،

انگار من مریض آدم نیستم.

مسافر جلوئی میگوید : بایداینطور آدمها را گذاشت سینه دیوار وتیرباران کرد .

از تاکسی پیاده میشوم ، می‌اندیشم هرچند آدم های تنبل، کارشکن ، بی‌اعتنا را باید عقوبت کرد. اما نه‌اینطور بیرحمانه .

راستی چه جلاد های بالقوه‌ای دوربرخود داریم وای‌اگر این شغل راداشتند !

نقاش گرانفروش

گرانفروشی به نقاشی‌هم‌سرایت کرده است . دریک نمایشگاه هفته پیش قیمت تابلوئی را پرسیدم ، صاحب تابلو که خانمی میانسال و بیوه است با فروتنی تمام گفت : هفتادهزار تومان . دید مات مانده‌ام و مبهوت ، گفت :

«ادوکسیون آرتیستیک» مرا در نظر بگیر، «کاریر» مرا نگاه کن ، «کرینیک» های معتبر داخلی و خارجی درباره‌ام نوشته‌اند ، «اکسپوزیسیون» و جایزه های مرا مرور کن. بعد می بینی که حق دارم چنین قیمتی را روی تابلویم بگذارم .

گفتم : آنها را شنیده‌ام و اینرا میدانم که این تابلو نه رنگ گذاری درستی دارد ، نه ترکیب مناسبی ، نه حرفی و نه ربطی . تکرار کار های قدیم خودت است . و تقلید کاری دیگران .

خانم نقاش‌خندید و گفت : پس‌تو مشتری نیستی ، اما من مشتری تابلو های خودم را دارم .

یادداشتهای بدون تاریخ

جواد مجابی

ازحقم گذشتم

کاری‌قانونی ، در اداره‌ای داشتم ، «قانونی» از آنرو که حقی داشتم بابت سوابق کارمندی وبراثر انتقال از جائی در حال‌ضایع شدن بود .

نوعی تنبلی دارم که بکار همه می آیم جز به کار خود . کار دیگران را بدقت دنبال میگیریم ، اما وقتی مسائل شغلی خودم در بین است امروز و فردا میکنم و پیداست که در این میانه زیان با منست .

باری،دل بدریازدم ، همه‌کارهای ضروری را از قبیل شعر گفتن و قصه نوشتن و مقاله پردازی و نقد ونظر را کنار گذاشتم حتی کار کتاب خواندن و فیلم دیدن را تعطیل کردم و باداره مربوطه مراجعه کردم .

مسئولی ، ایرادی تراشید و به کسی دیگر رجوع کردم اشکالی تراشید . کسی گفت باید فلان تاریخ مراجعه می کردی دیگری گفت اگر چنان بود چنین میشد، این یک تبصره را پیش روی من نهاد و دیگری ماده را .

عرق شرم بر جبینم نشست که بخاطر حقوق حقه‌ام ، چرا زحمت این اطاق و آن‌اطاق رفتن را برخود هموار کرده‌ام . راستی چه خفتی بالاتر از اینکه حق مشروع خود را بخواهی و منت هم بکشی و یکسره تبصره وماده و آئین‌نامه برخت بکشند .

کار را رها کردم و از حقم گذشتم ، که اگر آن بخشنامه ها و آئینامه درست بود بالاخره روزی ، روزگاری حقم را بمن میدادند بخانه که می‌آمدم خرد و خسته و اندیشناک، بخاطرم گذشت که بی‌اعتنائی من به آئینامه وبخشنامه‌ازروزگاری شروع شدکه‌درس حقوق میخواندم و البته تجربه های بعدی این اعتقاد را در من استوارتر کرد .

هروقت حرف ماده و تبصره پیش می آید یاد آن دیو راهزن می افتم که تختی در در میان جاده نهاده بود ، هر کس که از آن معبر میگذشت او را بروی تخت میخواباند .

اگر درازتر از تخت بود پایش را می برید تا اندازه تخت باشد ، اگر کوتاهتراز تخت بود دستش را می‌بست و آنقدر پایش را می کشید تا باندازه تخت شود .

چه خوب است که آدمیزاد درست باندازه تخت های وسط راه باشد .

رادیو تلویزیون

برنامه‌اول

پنجشنبه
- ٤٥_١٧ اخبار
- ٤٧_١٧ مسائل فقهی
- ١٠_١٨ ربنا
- ١٥_١٨ اذان
- ٢٠_١٨ تعلیم و تربیت در اسلام
- ٤٥_١٨ کودکان
- ٠٠_١٩ اخبار ورزشی
- ١٥_١٩ تکنوازی
- ٣٠_١٩ سینمای آزاد
- ٠٠_٢٠ ماجراهای لوسی
- ٣٠_٢٠ اخبار
- ٠٠_٢١ فیلم سینمائی
- ١٠_٢٢ گزارش مستقیم از سفر اعلیحضرتین
- ٥٠_٢٢ مسابقه من کیستم
- ٢٠_٢٣ داستان فورسایتها

جمعه
- ٠٠_١٢ قرائت قرآن
- ١٠_١٢ روش تدریس قرآن
- ٣٠_١٢ پیشتازان فضا
- ٣٠_١٣ موسیقی ایرانی
- ٠٠_١٤ اخبار
- ٣٠_١٤ فیلم سینمائی
- ٣٠_١٥ فوتبال
- ٥٠_١٦ تارزان
- ٤٤_١٧ مسائل‌فقهی
- ٠٩_١٨ ربنا
- ١٤_١٨ اذان
- ١٩_١٨ تعلیمو تربیت در اسلام
- ٤٥_١٨ کودکان
- ٠٠_١٩ بچه‌هابچه‌ها
- ٣٠_١٩ پزشک محله
- ٣٠_٢٠ اخبار
- ٠٠_٢١ آدینه شب
- ١٥_٢٢ چیارل

نیمروز شنبه
- ٠٠_١٢ اخبار
- ٠٥_١٢ قرائت قرآن
- ١٥_١٢ روش تدریس قرآن
- ٤٠_١٢ حفاظت وایمنی
- ٠٠_١٣ آخرین مهلت
- ٠٠_١٤ اخبار

برنامه‌دوم

- ٣٠_١٩ موسیقی وتصویر
- ٠٠_٢٠ اتاق اخبار
- ٠٥_٢٠ خارج از دنیای‌ناشناخته
- ٥٧_٢٠ فیلم مستند
- ٣٠_٢١ اخبار از برنامه دوم
- ٠٠_٢٢ کلمبو
- ١٠_٢٣ اپرا

جمعه
- ٣٠_١٨ موسیقی وتصویر
- ٠٠_١٩ فیلم سینمائی« همسر رویائی»
- ٣٥_٢٠ کمدی کلاسیک
- ٠٠_٢١ واریته ایتالیائی
- ٣٠_٢١ اخبار از برنامه دوم
- ٠٠_٢٢ مکمیلان و همسرش
- ١٠_٢٣ موسیقی کلاسیک

تلویزیون آموزشی

- ٣٠_١٥ آهنگها و چشم‌اندازها
- ٥٥_١٥ اعلام برنامه
- ٠٠_١٦ زبان آلمانی
- ١٥_١٦ طبیعی برای همه
- ٣٥_١٦ گرامر انگلیسی
- ٥٠_١٦ گوناگون
- ١٠_١٧ فیلم آموزشی
- ٢٥_١٧ مروری در علوم اول راهنمائی
- ٤٥_١٧ فیلم آموزشی

تلویزیون امریکا

پنجشنبه
- ٠٥_١٠ خیابان سسام
- ٠٠_١١ شرکت برق
- ٣٠_١١ دانیل‌بون
- ٣٠_١٢ فامیل آدامز
- ٠٠_١٣ بورلی‌هیلی‌بیلز
- ٣٠_١٣ فلینت استون
- ٠٠_١٤ ورزش
- ٠٠_١٦ سفر تفریحی باولر
- ٣٠_١٦ تفنگدار
- ٣٠_١٧ جیمی‌دین
- ٠٠_١٨ اخبار
- ١٥_١٨ قدرت و شجاعت
- ٠٠_١٩ سازمان کالوسی
- ٣٠_١٩ فیلم سینمائی
- ٠٠_٢١ شهر عریان
- ٠٠_٢٢ مشروح اخبار
- ١٥_٢٢ فیلم سینمائی

جمعه
- ٠٥_١٠ برنامه مذهبی
- ٣٥_١٠ موزیک و حرفهای‌گفته شده
- ٠٠_١١ این زندگی است
- ٣٠_١١ خیابان سسام
- ٣٠_١٢ تئاتر
- ٠٠_١٤ برنامه ورزشی
- ٠٠_١٦ تنیس
- ٣٠_١٧ شو بوکاوان
- ٠٠_١٨ اخبار
- ١٥_١٨ جامعه اقلیت
- ٠٠_١٩ شب وروز
- ٣٠_١٩ بالارفتن درجه حرارت
- ٠٠_٢٠ شو فیلیپویلسون
- ٠٠_٢١ جری‌ویل
- ٣٠_٢١ فیلم
- ٠٠_٢٢ مشروح اخبار
- ١٥_٢٢ بونانزا
- ٠٥_٢٣ برنامه‌کشتی المپیک

ستاره بخت شما

فروردین - ملاقات‌خاطره‌انگیزی در پیش دارید .

اردیبهشت - سندیانامه‌مهمی‌را امضاء می‌کنید .

خرداد - خبر رضایت بخش دریافت می دارید .

تیر - اطرافیان درباره شما قضاوت بدمی‌کنند .

مرداد - از خرید یا فروش‌چیز های‌گرانقیمت خودداری‌کنید.

شهریور - یک واقعه جالب را شاهد خواهید بود .

مهر - پول قابل توجهی‌بدست می‌آورید .

آبان - سوء تفاهم میان شما وشخص‌مورد نظر بر طرف میشود .

آذر - درجمع دوستان قدیمی به شما خوش می‌گذرد.

دی- نگرانی‌شما‌ازطرف‌شخص بیمار بی‌مورد است.

بهمن - تغییر کوچکی درزندگی شما بوجود می‌آید .

اسفند - بدون جهت پای شما به یک اختلاف خانوادگی کشیده میشود .

کاشی سندی
پیشرو صنعت سرامیک ایران

حرفه‌ای نو — برای ایران‌نو

اگر میخواهید بازمان پیش بروید

اگر تا امروز برای تکمیل دانش و تخصص خود دوره‌ای را انتخاب نکرده‌اید

کامپیوتر

پیشتاز تکنولژی قرن را بشناسید.

ویجاتکوایران

«مشاورین کامپیوتر»

در شناخت وکاربرد این پدیده باامکانات وسیع درآموزش روشهای تئوری وعملی بشما کمک میکند .

برای کسب اطلاع بیشتر ،

متخصصین وکارشناسان ما درتمام ساعات صبح وعصر آماده پذیرائی وراهنمائی شما درآشنائی باسیستمهای کامپیوتر میباشند .

آدرس :

خیابان تخت طاوس بین شاه عباس و روزولت نبش میرعماد شماره ٢

لویز تاترزاینك مالك اختراع شماره ٨٤٩٨ مربوط به:

توتون دارای اکسید ازول ضافی

میل داردباصاحبان صنایع درایران برای بهره‌برداری از اختراع‌خود وارد مذاکره شود. برای اطلاع بیشتر به دفتر حقوقی دکتر آقایان‌و همکاران خیابان سوم اسفند١٤٩ مراجعه فرمائید.

آ_٩٢٩٩

کنتینتال ایل کمپانی مالك اختراع شماره ٧٠٢٠

مربوطبه: سیستم عددی برای کنترل زلزله‌سنج‌لرزشی

میل داردباصاحبان صنایع درایران برای بهره‌برداری از اختراع‌خود وارد مذاکره شود. برای اطلاع بیشتر به دفتر حقوقی دکتر آقایان‌و همکاران خیابان سوم اسفند١٤٩ مراجعه فرمائید.

آ_٩٢٩٩

اطلاعیه

خدمات کمپیوتری

(مرکز آموزش)

بدینوسیله باطلاع کلیه کارمندان ارشد مراکزمحاسبات الکترونیکی‌میرساندکه کلاسهای

Systems analysis and design
Data base design
Telecommunications
Management seminars

از اول آبان ماه ١٣٥٣ در مرکز آموزش خدمات کمپیوتری تشکیل میشود . این کلاس‌هاتوسط‌گروهی از کارشناسان‌امریکائی‌بزبان‌انگلیسی تدریس‌خواهدشد. خواهشمند است جهت کسب‌اطلاع و مصاحبه با این گروه همه روزه از ساعت ٨صبح الی ٦ بعداز ظهر به اداره مرکزی مراجعه فرمائید .

شاه عباس اول کوی سام

خیاطی نرمال بمدیریت واعظی

پس‌از آتش سوزی مجددا دائر گردیده است

سه راه شاه پاساژ دیبا تلفن ٦٦٥٧٩٤

هرگز ندیده‌اید !

هرگز فیلمی با این همه حادثه ندیده‌اید !

هرگز اثری اینچنین مهیج ندیده‌اید !

هرگز کاراته باز پر قدرتی که با شمشیر خونریز خود چون پرندگان به‌آسمان میپرد ، ندیده‌اید !

ازامشب درگروه سینماهای

سهیلا-پلازا-مراد-ناهید

داریوش

ارمغان

شماره شهریور ماه منتشر گردید

نویسندگان‌و گویندگان‌یمینی، جمال‌زاده،رفیع، وحیددستگردی، ادیب‌طوسی ، اورنك، دکتر معتمدی ،رجوی ، رامین ، پیمان یغمائی ، ناعم، مشفق ضرغام ، دکتریگانه ،ساجدی، وحیدزاده.

آ_٩٢٨٣

آگهی ازدیاد سرمایه‌شرکت ریسندگی و بافندگی ری (سهامی عام)ثبت شده بشماره ٢٥٠٣

برابر تصمیم مجمع عمومی فوق‌العاده مورخ٧ر٥ر٥٣سرمایه شرکت مزبور بنا به تجویز بند سه از ماده ١٥٨ قانون تجارت از مبلغ صیصد وپنج میلیون ریال بمبلغ سیصدو شصت‌و شش میلیون ریال افزایش یافت و ماده ٢ اساسنامه بشرح زیر اصلاح گردید ماده٧-سرمایه‌شرکت مبلغ صیصد و شصت و شش میلیون ریال‌که بسی و شش هزار و ششصد سهم ده‌هزار ریالی بانام تقسیم و تمام‌نقدی وپرداخت شده میباشد و در تاریخ بیست‌و سوم‌شهریورماه یکهزار و سیصد و پنجاه و سه از لحاظ امضای ذیل ثبت تکمیل گردید .

م‌الف ١٣٠٠٦

مدیر کل ثبت شرکتها و مالکیت صنعتی.حمیدجمشیدی

آ_٩٤٤٢٧

مجله‌دختران‌وپسران

روزهای شنبه

منتشر میشود

تحویل دهنده‌ماشین آلات‌ولوازم‌مشهورجهان که‌بیش‌از٧٠٠ نوع‌ازبهترین‌ماشین‌آلات‌مهندسی‌راازیک‌مبداصادرمینماید

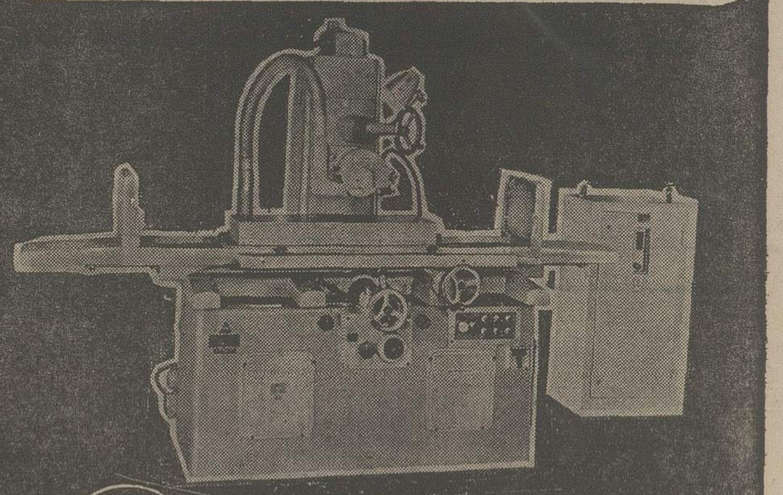

١ - انواع مختلف دستگاههای تراش
٢ - ماشینهای ابزار فرز کاری
٣ - مته‌های افقی
٤ - انواع مختلف دستگاههای سنك زنی
٥ - ماشینهای ابزارمخصوص‌دنده‌تراش
٦ - دستگاههای مته سوراخ کنی رادیال
٧ - انواع پرسهای ضربه‌ای
٨ - انواع پرسهای آهنگری
٩ - دستگاههای‌مخصوص‌ورق کاری‌فلزی
١٠- پرسهای دای‌کاستینك (تحت‌فشار گرم ومذاب)
١١- پرسهای تزریقی‌مخصوص‌پلاستیك کاری
١٢- ماشینهای ابزار مخصوص‌چوب‌بری ومخصوص چوب

لطفا برای کسب اطلاعات بیشتر به‌نماینده‌انحصاری‌درایران

شرکت‌تجارتی‌ایران‌واشکودا

خیابان تخت‌جمشید شماره ١٦٢ رجوع فرمائید.

ازماشین آلات چکسلواکی در سالن شماره ٧ نمایشگاه بین‌المللی دیدن فرمائید

گروه فرهنگی آذر

از پانزدهم مهرماه کلاسهای زیر را تشکیل میدهد

١- کلاسهای آمادگی کنکورگروه های پزشکی و علوم طبیعی - فنی وعلوم ریاضی- ادبیات وعلوم انسانی - اقتصاد وعلوم اجتماعی .

٢- ششم ریاضی و طبیعی‌متفرقه .

٣- دبیرستان شبانه (ریاضی وطبیعی) .

داوطلبان برای ثبت نا همه روزه‌عصر ها از ساعت ٤ الی ٨½ به محل های زیر میتوانند مراجعه نمایند .:

١- دبیرستان‌شماره١ آذر- خیابان نادری - چهار راه قوام‌السلطنه تلفن ٦٦٧١٧٠

٢- دبیرستان‌شماره٢ آذر- میدان بهارستان - اول خیابان صفی علیشاه تلفن ٣١٨٤٨١ -٣٠١١٠٦

٣-دبیرستان‌شماره٣ آذر- بهجت‌آباد - تقاطع کریم‌خان زند - تلفن ٦٦٤٦٧١

واقعیت

بعدازشش ماه تا

٢٥٠٠٠٠

ریال بشما وام میدهد

بانك رهنی ایران

٣١١٥٨٥

این گزارش را بخوانید تا بدانید فرزند شما به چند دفتر و به‌چه وسائلی نیازدارد

اینهمه دفتر برای چیست؟

وزارت آموزش و پرورش دستور داد معلمان حق ندارند دانش آموزان رامکلف بخرید دفترهای زاید ولوکس کنند . این دستور برای صرفه‌جوئی در مصرف کاغذ و نیز بمنظور جلوگیری از تحمیل مخارج زائد به‌خانواده‌ها ، اتخاذ شده است .

استانداردی که مشخص کند یک دانش‌آموز سال اول دبستان یا دوم راهنمائی یاششم دبیرستان‌به چنددفترنیازداردنداریم،درهرمدرسه به‌سلیقه و ذوق معلمان و حتی دانش‌آموزان تعداد دفترچه های مورد استفاده محصلین ، فرق میکند . مثلا در حالیکه در یک مدرسه دفترچه چرکنویس و پاکنویس دانش آموز یکی‌است، درمدرسه دیگر، دانش آموز یک دفتر برای چرکنویس ، دفتری برای پاکنویس و دفتری دیگربرای تمرین لغات غلط نوشته شده‌دیکته داود ، غالبا بچه‌ها دفترچه های پروروق راهم انتخاب میکنند وبه همین جهت‌در پایان سال تحصیلی نیمی از اوراق دفاتر آنها سفیدو بلااستفاده میماند و هدرمیرود.

راستی دانش‌آموزان سال‌های مختلف، هرکدام به چند دفترچه نیاز دارند ؟

این سئوال رابایک مدیردبستان، یک مدیر مدرسه راهنمائی و یک رئیس دبیرستان درمیان گذاشتیم و از آن‌هاخواستیم با رعایت‌جانب انصاف وبادر نظر گرفتن بودجه خانواده های کم‌درآمد ، به این سئوال پاسخ گویند :

آقای صراف مدیردبستان انوری گفت: اغلب معلمین علاقه ندارند که خریدگرانترین یابهترین‌دفترچه هارا ببچه‌ها تکلیف کنند، بلکه این خود بچه‌ها هستندکه«بهترین» را دوست دارند و برای چشم و همچشمی سعی میکنند که پدران ومادران خود را به «بهترخریدن» مجبور کنند. بعقیده من یک‌دانش آموز برای هردرس خود فقط بیک دفتر نیاز دارد .برای‌دانش آموز کلاس اول که‌دارای رشته فارسی ، علوم ، حساب است سه دفترکافی است .

دانش آموز سال دوم درس‌های حساب، فارسی ، علوم وتعلیمات اجتماعی و دیکته دارد و سه دفتر برای او کافی است .

کلاس سوم شامل رشته های حساب ،علوم، تعلیمات اجتماعی، فارسی، دیکته است و مجموعا چهارتا پنج دفتربرای دانش آموز لازم است .

کلاس چهارم رشته های‌فارسی، حساب ، علوم ، هنر ، تعلیمات دینی و تعلیمات اجتماعی داردو حداکثر شش دفترکه شامل نقاشی هم هست برای هر دانش‌آموز کفایت میکند .

کلاس پنجم دروس خط ،انشاء، دیکته، حساب ، علوم، هنر ، تعلیمات دینی، تعلیمات اجتماعی وفارسی دارد و دانش‌آموز می‌باید مجموعا هشت دفتر داشته باشد.

من خود دانش‌آموزی دارم که تمام درسهایش را در یک دفترچه یادداشت میکند و تاکنون هیکسی اورا مجبور نکرده برای هردرس یک دفتر داشته باشد.

آقای محمداسلامی معاون‌مدرسه دوره راهنمائی فرزین واقع در ناحیه ۱۰ تهران گفت :

-در دوره راهنمائی تحصیلی برعکس دوره های دیگر دانش‌آموزان بیشتر بادروس عملی سر وکار دارند . دانش آموزسال اول ودوم دوره راهنمائی فقط برای درس های ریاضی که شامل حساب و هندسه است و نیز ادبیات فارسی که شامل‌دیکته و انشاء است احتیاج به دفتردارند برای بقیه رشته‌ها نیازی به دفتر نیست ولی بعضی از آموزگاران به‌دانش آموز جزوه میدهند . یعنی درس هر کتاب را در چندین صفحه خلاصه میکنند و دانش‌آموزدرس‌خلاصه‌شده‌را یادداشت میکند تا در آخر سال بتواند آسانتر یادبگیردو درسهای‌خلاصه شده ، معمولا شامل فیزیک و شیمی است .

آقای محمد اسلامی اضافه کرد: در سال سوم راهنمائی تاریخ ، و جغرافی و تعلیمات اجتماعی به درسهای دوره راهنمائی اضافه میشود که‌این دروس هم به‌دفتر مخصوص احتیاج ندارد .

خانم کبری سهراب رئیس دبیرستان آذر شماره ۳ در مورد مکلف کردن دانش آموزان بخرید دفترچه و لوازم تحصیلی گفت : **کسی که پابه دبیرستان میگذارد، با بچه‌ای‌که درمدرسه و یامدرسه دوره راهنمائی درس میخواند خیلی تفاوت دارد و فکر میکنم احتیاجی نیست که به‌دانش‌آموز سال چهارم گفت که چه‌بکن وچه بخر . خوداو میتواند بفهمد که برای کدام درس باید دفترچه بخرد .**

او سپس میگوید : در رشته نظری که‌از امسال‌دایر شده‌معمولا برای علوم تجربی ، علوم ریاضی وادبیات فارسی که شامل دیکته، انشاء ، قرائت فارسی و هنر و مهارت های عملی نظیر خط و نقاشی است و نیز زبان خارجه، بدفتر وجزوه نیزاست . برای دروس نظری . تعلیمات دینی و اجتماعی ، عربی، تربیت بدنی و ورزش، تاریخ وجغرافیا احتیاجی بدفتر جداگانه نیست .

برای رشته طبیعی در سال های چهارم و پنجم دبیرستان بجزدر دروس علوم اجتماعی ورزش و کاردستی برای بقیه دروس‌احتیاج بدفترچه جداگانه است و هر دانش‌آموز مجموعا به ۱۰ دفتر احتیاج دارد .

دانش‌آموز سال ششم متوسطه برای تمام درسها احتیاج بجزوه ودفترچه دارد .

در سال آخر رشته ریاضی تعداد دفترچه های مورد لزوم دانش‌آموز زیاد است زیرادر این سال دانش‌آموز باید مداوما دروس مختلف ریاضی را تمرین کند .

وسایل دیگر

درمورد وسایل رسم و نقاشی و این :بیل وسایل معلمین میگوید تنها دقیق بودن ان‌ها کافی‌است‌و نباید دانش‌آموز را مکلف به خرید وسیله مخصوص بامارک ویژه کرد .

بااین توضیحات ،اکنون اولیای دانش‌آموزان از سال اول‌دبستان تاسال ششم دبیرستان میدانندکدام وسایل وچه تعداد دفتر برای فرزندشان ضروری است ، و بر همین اساس ،وباتوجه بدستور وزارت آموزش و پرورش‌می‌توانند ازخریدوسایل غیرضروری ودفاتر اضافی خودداری کنند.

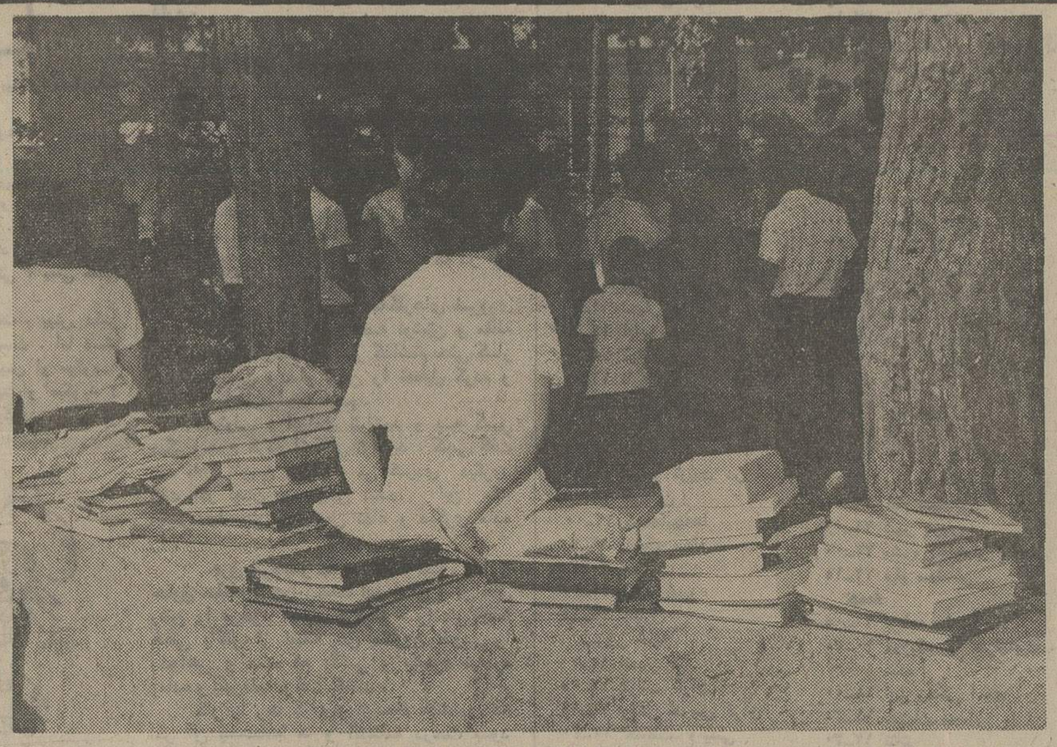

عده‌ای از دانش‌آموزان علاقه عجیبی دارند همیشه انبوهی کتاب ودفتر زیر بغل داشته باشند واصولا برای بعضی ها «بیشتر کتاب ودفتر داشتن »نوعی تشخص ،محسوب‌می‌شود . به‌عکس نگاه کنید .برای یک نیمروزتحصیل لازماست‌اینهمه کتاب ودفترچه به‌مدرسه برد ؟

چهل سال قبل درچهین روز

راجع به تجدید نظر در جواز عمامه و لباس روحانیت

چند روز قبل اعلانی از طرف حکومت طهران و اخیرا متحد المآلی‌از طرف وزارت داخله به ولایات راجع‌به‌تجدیدنظردر جواز عمامه و لباس روحانیت صادر گردیده که چون بعضی ها تصور کرده‌اند منظوراز این اقدام تغییر لباس روحانیت یا تضییقی نسبت‌به‌آن مقام میباشد لازم است توضیح مختصری در اطراف آن دادمشودتاذهن خوانندگان‌روشن گردد: البته همه مسبوق هستند که‌دربدو اجرای‌این قانون‌منظور اصلی دولت این بود که مقام روحانیت را از پارمیی عناصرکه ممکن بود در لباس روحانیت درآمده وباین‌وسیله خودرا به‌آن مقام مربوط سازند منزه نماید و این قبیل‌اشخاص که بدون لیاقت واستحقاق در لباس روحانیت درآمده‌اند عمامه و لباس مزبور را ترک نمایند و چون درجریان این مدت مطابق اطلاعات حاصله بعضی اشخاص در نقاط مختلف مملکت باز با تشبث و تدبیر و شاید تقلب تحصیل جوازهایی نموده وهنوز ملبس به لباس روحانیت شده‌ودرنتیجه موقعیت ومقام مزبور را خراب مینمودند دولت در صدد برآمد که تجدید نظری در جواز ها بنماید تا باز اشخاص‌بی‌استحقاق و کسانی که بدون واجد بودن معلومات و شرایط روحانیت در این سلک وارد شده‌اند خارج‌شوند و مقام مزبور عظمت‌وتجلی‌خود راواجد گردد. بنابراین نظر اساسی‌دولت از صدور دستور و متحدالمآلهای راجع به تجدید نظر در جواز عمامه تجلیل مقام روحانیت بوده است نه‌اینکه نظر تضییق داشته ویاخواسته‌است تغییری در لباس روحانیت‌قائل گردد .

ورجال‌ومدیران‌جرائد ومحترمین از طرف سارژ دافر سفارت‌مزبور ارسال شده است.

اصلاح نان طهران

بلدیه طهران بکلیه خبازان‌طهران اخطار نموده که در تهیه خمیر وطبخ نان منتهای دقت را بعمل آورند و از داخل نمودن آرد های نامرغوب‌و یا عمل آوردن خمیر و طبخ نان تقلبی امتناع ورزند وهرگاه‌یکی‌از خبازان این مقررات را رعایت ننماید مورد تعقیب واقع خواهد شد.

جشن در سفارت مصر

ملک فواد

بمناسبت‌تصادف روز٤ شنبه‌١٦ مهر ماه جاری با روز تولد اعلیحضرت ملکفواد اول پادشاه‌مصر از طرف سفارت مصرجشنی در عمارت سفارت خانه منعقد خواهدگردید. رقعه دعوت برای آقایان وزراء

رئیس عدلیه بروجرد

آقای محمد حسین‌استخر رئیس بدایت عدلیه از طرف وزارت عدلیه بسمت ریاست بدایت‌بروجرد و خرم آباد منصوب گردیده‌اند.

استخر

« نقل از اطلاعات چهارم مهر ۱۳۱٤»

آگهی استخدام آموزگار پیمانی موقت

اداره آموزش و پرورش شهرستان مریوان برای تکمیل کادر آموزشی‌بخش های تابعه مریوان تعدادی دیپلمه کامل متوسطه از طریق امتحان و مسابقه استخدام مینماید داوطلبان باید دارای شرایط زیر باشند :

۱- حدقل سن داوطلب هیجده سال‌و بیش از ٤۰ سال نباشد .
۲- تابعیت ایران .
۳- برك خاتمه خدمت سربازی یا معافیت قانونی در صورت مشمول‌بودن.
٤- گواهینامه نداشتن سابقه محکومیت جزائی موثر
۵-گواهینامه نداشتن‌سابقه اعتیادبمواد مخدر .
٦- صحت مزاج و توانائی‌انجام‌دادن کار .
۷- سپاهیان منقضی‌خدمت‌بهداشت ترویج و آبادانی و دیپلمه هائیکه خدمت وظیفه را انجام داده باشند حق تقدم خواهند داشت .
۸- داوطلبان پس ازتوفیق‌درامتحان و مسابقه در یکدوره کارآموزی لازم شرکت خواهند کرد .
۹- داوطلبان بعنوان آموزگارپیمانی موقت استخدام و اگر در محل خدمت غیربومی می باشند ازفوق‌العاده‌اشتغال خارج از مرکز برخوردار خواهند شد.
۱۰- داوطلبان میتوانندتاآخروقت اداری ۵ر۷ر۵۳ بکارگزینی این اداره مراجعه وثبت نام نمایند . م‌الف ۱۳۰۷۳

رئیس آموزش و پرورش شهرستان مریوان- احسانی

آگهی استخدام ثابت درسازمان تربیتی شهرداری

شهرداری پایتخت برای خدمت در شیرخوارگاه ها وآسایشگاه اطفال معلول و سایر واحد های تابعه سازمان تربیتی احتیاج بافراد مشروحه زیر دارد :

شماره	عنوان سازمانی	تعداد نفرات	میزان تحصیلات و شرایط
۱	مددکار اجتماعی	۲ نفر	لیسانس در رشته خدمات اجتماعی
۲	مددکار اجتماعی	۲ نفر	فارغ‌التحصیل دوره فوق دیپلم در رشته‌خدمات‌اجتماعی با ارائه گواهینامه مربوطه .
۳	مدیر واحد در شیفت شب «یك نفرزن‌ویك‌مرد»	۲ نفر	لیسانس پرستاری یا تربیتی یا روانشناسی و یا دیپلم کامل متوسطه با ده سال سابقه کار و یا دیپلم بهیاری ویا کودکیاری با هشت سال سابقه کار
٤	بهیار	۱۰ نفر	دارای گواهینامه بهیاری و سه سال سابقه کار
۵	کمك‌بهیار	۸۰ نفر	حداقل سیکل اول متوسطه و گذراندن دوره آموزشی
٦	مادروکودکیارومربی کودك	۳۵ نفر	دیپلم کامل متوسطه یا دیپلم دوره کودکیاری و یاتربیت کودك با سن بین ۲۰ تا ۳۵ سال
۷	مربی و مادر برای پسران بزرگسال	۱۵ نفر	دیپلم کامل متوسطه با گواهینامه دوره تربیت کودك و یا دیپلم کودکیاری با سن بین ۳۵ الی ٤۰ سال
۸	کارمند مالی دیپلمه	۲ نفر	دیپلم با گواهینامه حسابداری و یا امورمالی
۹	کمك داروساز با داشتن دیپلم کامل و تجربه‌کافی		در رشته شغلی و یا دار بودن گواهینامه تخصصی و سابقه خدمت کافی .

داوطلبان جهت دریافت اطلاعات بیشتر و ثبت نام حداکثر تا آخر وقت‌اداری روز ۲۰ر۷ر۵۳ میتوانندبه دبیرخانه سازمان تربیتی واقع در خیابان سیمتری جنب پمپ بنزین مراجعه فرمایند . م‌الف ۱۲۸۸۲

شهردار پایتخت

آگهی استخدام رسمی

دانشسرای عالی طبق مفاد قانون استخدام کشوری ۵ نفر را از طریق امتحان‌و مسابقه به شرح‌زیر استخدام‌میکند .

ردیف	عنوان طبقه شغل	محل‌جغرافیائی	تعداد مورد نیاز	شرایط‌احراز	گروه قطعی شغلی
۱	پزشك ۱	تهران	۲	دارا بودن دانشنامه دکترا در رشته پزشکی	۸
۲	کتابدار ۳	تهران	۱	دارا بودن مدرك پایان فوق دیپلم در رشته کتابداری	۵
۳	راننده وسایط نقلیه تندرو ۳	تهران	۲	مدرك تحصیلات پایان دوره ابتدائی و گواهینامه‌رانندگی پایه یك	۳

داوطلبان واجد شرایط میتوانند برك درخواست ذیل این آگهی را تکمیل کنند و با دو قطعه عکس ٤ × ۳ورسیدبانکی مبنی بر پرداخت مبلغ۳۵۰ ریال برای گروه ۳ و٤۰۰ ریال برای گروههای بالاتر در یکی ازشعب‌بانك‌ملی ایران‌بحساب شماره ۹۸۰ خزانه نزدبانك مرکزی ایران بعنوان حق‌ثبت‌نام داوطلبان استخدام حداکثر تا ۱۰ روز بعد از انتشار این آگهی با پست سفارشی به نشانی کارگزینی دانشسرای عالی خیابان تخت‌جمشید نرسیده به جاده قدیم شمیران پلاك ۵۹۹ ارسال دارند به مدارکی که فاقد رسید بانکی بوده و یا بعد از این مهلت به پست‌تحویل داده‌شوند ترتیب اثر داده نخواهد شد . (وجه مذکور به هیچوجه مستردنمی شود) پروانه ورود به جلسه امتحان و مسابقه در تاریخ ۱۷ مهرماه ۱۳۵۳ در محل فوق بین داوطلبان توزیع خواهد شد و محل امتحان ومسابقه درپروانه مذکور درج‌شده‌است.

دانشسرای عالی

برك درخواست شغل ازدانشسرایعالی

نام‌خانوادگی — نام — نام‌پدر
شماره شناسنامه — محل صدور — تاریخ‌تولد
مدرك تحصیلی مورد لزوم هر شغل — وضع خدمت وظیفه
نشانی کامل — شهر — کوچه — شماره منزل
تلفن — امضاء داوطلب

دانشگاه پهلوی — بخش نوشتن

دانشگاه پهلوی تعدادی ماشین‌نویس ورزیده با شریط و ترتیب ذیل استخدام مینماید .

۱- واجد بودن شرایط عمومی استخدام
۲- داشتن مدرك تحصیلی حداقل دیپلم‌کامل متوسطه .
۳- داشتن مدرك خاتمه خدمت وظیفه و یا معافیت دائم.
٤- آشنائی کامل به فن ماشین‌نویسی‌فارسی و لاتین .
۵- حداکثر سن ۳۵ سال .
٦- آخرین مهلت ثبت‌نام - ساعت ۸ صبح روز ۷ر۷ر۵۳
۷- تاریخ مسابقه ساعت ۹صبح‌روز ۷ر۷ر۵۳
۸- محل ثبت‌نام و انجام مسابقه - اداره تشکیلات وارزیابی مشاغل .

اداره تشکیلات وارزیابی مشاغل

تجدید آگهی مزایده

اداره تصفیه تهران قائم مقام آقای جلال محبوبی ورشکسته املاک مشروحه ذیل را ۱ - پلاک ۱۲۵ فرعی از ٤٤۷٦اصلی واقع در بخش ۷ تهران جاده مازندران از اراضی تهران‌نو بمساحت ۳۹٦ متر مربع در تقاطع دو خیابان ۱۵ متری وثوق و پیکان از قرار متر مربعی شش هزار ریال جمعا بمبلغ ۲۳۷٦۰۰۰ ریال - پلاک ۸۱۲٦ فرعی از ٤٤۷٦ - اصلی هر دو قطعه مفروز شده از ۵٤ فرعی از اصلی مزبور متصل بزمین ۸۱۲۵ که در شرق قطعه مزبور واقع شده بمساحت ۳٦۰ متر مربع از قرار متر مربعی ۵۵۰۰ ریال جمعا بمبلغ ۱۹۸۰۰۰ ریال هر دو قطعه در محل مسکونی واقع شده است و مورد رهن میباشد که جمعا بمبلغ ٤۳۵٦۰۰۰ ریال ارزیابی شده با شرایط زیر از طریق مزایده کتبی بفروش میرساند ۱ - فروش نقدی است و حداکثر سه ماه مهلت برای پرداخت بها در صورت تقاضا و موافقت داده خواهد شد ۲ - کلیه هزینه های مربوط بمعامله از هر قبیل و هر جهت و همچنین عوارض و مالیات های متعلقه بمعامله وملك‌واخذ مفاصا حساب‌ازمقامات قانونی بعهده خریدار است ۳ - پیشنهاد دهندگان باید قبلا ۵ در صد بهای ارزیابی را سپرده نقدی یا اسناد خزانه در صندوق اداره تصفیه تودیع و قبض سپرده را ضمیمه پیشنهاد خود نمایند ٤ - پیشنهادات باید در پاکات لاک و مهر شده با ذکر جمله (مربوط بمزایده دو قطعه زمین آقای جلال محبوبی) و مشخصات کامل و محل اقامت پیشنهاد دهنده در روی پاکت تا ساعت ۹ صبح اداری روز یکشنبه ۱۲ آبانماه ۵۳ بدبیرخانه اداره کل تصفیه واقع در (خیابان سپهبد زاهدی چهار راه تخت جمشید نبش کوچه فردیس) ۵ - به پیشنهادات مشروط. مبهم و فاقد سپرده و برخلاف شرائط آگهی و همچنین پیشنهاداتیکه بعد از وقت مقرر برسد ترتیب اثر داده نخواهد شد ٦ - اداره تصفیه تهران در رد و قبول پیشنهادات مختار است و از جهت کم و کسری احتمالی مساحت ملك مورد مزایده و همچنین در معرض طرح قرار گرفتن ان و نقشه های احتمالی اصلاحی هیچگونه مسئولیت وتعهدی نخواهد داشت ۷- پیشنهادات در ساعت ۱۰ صبح همان روز باز و قرائت خواهد شد حضور پیشنهاد دهندگان در جلسه مزایده بلامانع است و عندالاقتضاء در همان جلسه مزایده حضوری بعمل خواهد آمد و برنده کسی است که بالا ترین قیمت را پیشنهاد نماید ۸ - در صورتیکه برنده تا ۱۰ روز پس از جلسه مزایده و یا در انقضاء مهلت (در صورت تقاضا و موافقت) از پرداخت ثمن و انجام معامله در دفترخانه اسناد رسمی خودداری نماید مسئول کسر احتمالی قیمت و خساراتیکه از تجدید مزایده حاصل شود خواهد بود که بدوا از سپرده او استیفاء می شود و سپرده تا تعیین کسر قیمت و خسارات وارده مسترد نخواهد شد طالبین برای کسب اطلاع بیشتر میتوانند باداره تصفیه تهران مراجعه نمایند .

م الف ۱۲۹٦۵

سرپرست اداره تصفیه امور ورشکستگی تهران .
فضل‌الله قدس

اطلاعیه بانك مرکزی ایران

در مورد

انتشاراوراق قرضه

در روز شنبه ششم‌مهر ماه جاری‌سری پنجاهم‌اوراق قرضه بمبلغ ٦،۱۳۵ میلیون‌ریال مشتمل بر ٤،۲۰۰ میلیون‌ریال‌اوراق دوساله با بهره ۹ در صد ، ۸۵۰میلیون ریال اوراق‌سه ساله با بهره ۹½ در صد ، ۱۵۵ میلیون ریال‌بااوراق پنجساله‌بابهره۱۰درصد و۹۳۰میلیون‌ریال اوراق هفت ساله با بهره۱۰½ در صد در سال منتشر میگردد .

بهره‌اوراق‌قرضه‌ازمالیات‌بردرآمد معاف‌میباشد

علاقمندان بخریداوراق قرضه می توانند در روز شنبه مذکور به بانك مرکزی ایران ویا هریك از بانك های اصناف ، اعتبارات ، ایران و انگلیس ، ایران و خاورمیانه،ایرانیان ، بازرگانی، پارس ، تجارت خارجی ، تجارتی ایران و هلند ، تهران ، رفاه کارگران ، سپه ،شهریار ،صادرات ، صنایع ، عمران ، کشاورزی و ملی که عامل فروش و بازپرداخت اصل وپرداخت بهره اوراق قرضه می باشند مراجعه نمایند .

آگهی استخدام پیمانی درسازمان تربیتی شهرداری

شهرداری پایتخت برای خدمت در شیرخوارگاه ها و آسایشگاه اطفال معلول و سایر واحد های تابعه سازمان تربیتی احتیاج بافراد مشروحه‌زیردارد:

۱- پزشك متخصص اطفال نیمه وقت	یك نفر
۲- پزشك فیزیکال مدیسین نیمه‌وقت	یك نفر
۳- روانپزشك نیمه وقت	یك نفر
٤- فیزیو تراپیست تمام وقت	دونفر
۵- پرستار تمام وقت	دونفر لیسانس در رشته پرستاری
٦- مربی کار درمانی تمام وقت	یکنفر دارای دیپلم کامل و گواهینامه تخصصی
۷- بهیار تمام وقت	چهار نفر دارای گواهینامه بهیاری وسه سال سابقه کار
۸- تکنیسین برق تمام وقت	یك نفر فوق دیپلم در رشته برق با دو سال سابقه کار و یا دیپلم هنرستان در رشته برق با چهار سال سابقه کار
۹-تکنیسین تاسیسات حرارتی‌تمام‌وقت	یك نفر فوق دیپلم با دو سال سابقه کار و یا دیپلم هنرستان در رشته مربوطه‌با چهار سال سابقه کار .
۱۰- تکنیسین مکانیك تمام وقت	یك نفر فوق دیپلم مکانیك با چهارسال سابقه کار و یا دیپلم هنرستان در رشته مکانیك با شش سال سابقه کار .
۱۱- مددکار اجتماعی تمام وقت	دو نفر لیسانس در رشته مدد کاری اجتماعی و یا فوق دیپلم در رشته‌خدمات اجتماعی .

داوطلبان جهت دریافت اطلاعات‌بیشتر و ثبت نام حداکثر تا آخر وقت اداری روز ۲۰ر۷ر۵۳ می توانند بدبیرخانه سازمان تربیتی واقع در خیابان‌سیمتری جنب پمپ بنزین مراجعه فرمایند .

شهرداری پایتخت

TEHRAN INTERNATIONAL TRADE FAIR

IRAN '74
September 17-29

چگونگی بازدید از نمایشگاه بین‌المللی تهران

ورود مهمات ، مواد مخدر و کالاهای زننده به نمایشگاههای ایران ممنوع است

مخارج غرفه ها توسط شرکت کنندگان پرداخت میشود

بی‌احتیاطی درحفظ غرفه‌ها جریمه دارد

اشاره

تشکیل نمایشگاه و شرکت درآن میرود تا درایران شکل گرفته و صورت همیشگی پیدا کند اگر در گذشته بعلت ضعف اقتصادی و صنعتی کشور هرچند سال یکبار نمایشگاه کوچکی در میهن مابرپا میگردید امروزه سالانه دهها نمایشگاه از فرآورده‌های کشورمان تشکیل میشود وخارجیان باشوروعلاقه تقاضای شرکت دراین‌نمایشگاهها را میکنند. بهمین جهت آگاهی از مقررات عمومی شرکت در نمایشگاهها برای عموم ضروری شده است و روزنامه اطلاعات که بسیاری‌ازخوانندگانش را بازرگانان، صاحبان حرفه‌های گوناگون، بازاریان، کسبه وپیشه‌وران تشکیل میدهد برآن گردید که مقررات عمومی مربوط به شرکت در نمایشگاه‌ها را بزبان ساده منتشر سازد تامورد استفاده همگان قرار گیرد .

۱ ـ سازمان دهندگان

نمایشگاههای جهانی در تهران ازطرف شرکت سهامی نمایشگاههای بین‌المللی ایران تشکیل میشود . مکاتبات‌مربوطه باید بعنوان شرکت سهامی نمایشگاههای بین‌المللی ایران‌صندوق۲۲ـ۳۳ تجریش یا بزرگراه ونک شرکت‌سهامی‌نمایشگاه های بین‌المللی ایران فرستاده شود .

۲ ـ شرکت‌کنندگان در نمایشگاه

اصطلاح (شرکت کننده در نمایشگاه) شامل هردولت، شرکت ، شخص،موسسه اتحادیه صنفی و یا هر سازمان دیگری خواهد بود که در نمایشگاه به منظور ارائه کالای خود شرکت نموده وفضائی باو اختصاص داده شده باشد .

۳ ـ زمان برگزاری نمایشگاه ـ ساعات بازدیدو ضرب‌الاجل‌های‌زمانی

سازمان دهندگان نمایشگاه میتوانند در موارد استثنائی تاریخ و ساعات برگزاری نمایشگاه را تغییر دهند. معمولا دو روز پیش از افتتاح نمایشگاه توسط نمایندگان مطبوعات داخلی و خارجی از نمایشگاه بازدیدی بعمل خواهدآمد. غرفه‌ها باید حداکثر تا ساعت ۹ صبح همانروز تکمیل و آماده برای بازدید باشد .

پیاده کردن غرفه‌ها و بناهای موقت بلافاصله پس از اتمام نمایشگاه شروع خواهد شد، کلیه کالاهای عرضه شده و تاسیسات موقت بایستی حداکثر تا ۱۵ روز پس از پایان نمایشگاه برچیده و خارج گردند. بشرکت کنندگان در نمایشگاه توصیه میشود که به منظور جلوگیری از هرگونه پیش‌آمد های احتمالی بلافاصله پس از اتمام نمایشگاه کالاهای خود را برچیده وخارج نمایند. ترخیص کالا بایستی بوسیله مسئول غرفه و یا شخص دیگری که کتبا معرفی شده باشد انجام گیرد .

٤ ـ اختصاص‌دادن محل

سازمان دهندگان میتوانند در موارد استثنائی محل و ابعاد زمین مورد تقاضای شرکت کننده در نمایشگاه را با مشورت خود او تغییر دهند . هیچ شرکت کننده‌ای حق ندارد بدون جلب موافقت مسئولان نمایشگاه تمام و یا قسمتی از زمینی را که باو اختصاص داده شده بدیگری واگذارنماید. سازمان دهنده حق رد کردن درخواستهای‌شرکت در نمایشگاهرا برای‌خود محفوظ داشته وملزم به‌ارائه دلیل نمیباشد .

٥ ـ نگهداری و حفاظت غرفه ها

مسئولیت نگهداری و حفاظت غرفه‌ها در تمام ساعاتیکه نمایشگاه برای تماشای بازدید کنندگان باز است بعهده شرکت کننده‌میباشد. درصورتیکه‌شرکت‌کننده‌ای بخواهد غرفه خود را در ساعات برگزاری نمایشگاه تعطیل نماید بایستی ۲٤ ساعت قبل مراتب را کتبا به سازمان دهندگان اطلاع دهد .

٦ ـ هزینه های نمایشگاهی

صورت ریز هزینه خدمات که ازطرف شرکت کننده برای دوران نمایشگاه پرداخت میشود در آخر این گزارش آمده است .

٥٠٪ هزینه‌های خدمات نمایشگاهی همزمان با تسلیم درخواست برای‌گرفتن غرفه و ٥٠٪ دیگر قبل از شروع بکار ساختمان یا یکماه‌قبل‌از گشایش‌نمایشگاه در هریک از این دو تاریخ که زودتر واقع شود بایستی پرداخت گردد .

۷ ـ پرداخت

الف‌ـ عدم پرداخت قسط دوم هزینه خدمات نمایشگاهی درموعد مقرر ازنظر مسئولین نمایشگاه بدین معنی خواهد بود که متقاضی در نمایشگاه شرکت نخواهد کرد و نمایشگاه حق دارد که محل متقاضی را بشخص یا موسسه دیگری واگذار نماید .

بـ درصورت انصراف شرکت کننده از شرکت در نمایشگاه، کلیه وجوه پرداخت شده بابت قسط اول یا قسط دوم بنفع شرکت سهامی نمایشگاه های بین‌المللی ایران ضبط و قابل استرداد نخواهد بود .

جـ درصورت لزوم، سازمان دهنده حق خواهد داشت تا تسویه کامل حساب شرکت کننده ازخروج اجناس وکالاهای وی از محوطه نمایشگاه جلوگیری‌بعمل آورد .

۸ ـ دعاوی

بدعاوی مطروحه از طرف شرکت کنندگان درنمایشگاه علیه سازمان‌دهندگان فقط تایکماه پس ازپایان نمایشگاه‌ترتیب اثر داده خواهد شد. دادگاه صالح برای رسیدگی باین قبیل دعاوی و یا مربوط بحواله‌های ارزی و سایر موضوعات در تهران خواهد بود .

این حکم در مواردی هم که حواله ارزی یا چک محل پرداخت دیگری‌غیر از تهران داشته باشد صادق است .

۹ ـ مسئولیت تضامنی

چنانچه استفاده‌کنندگان از یک غرفه متعدد باشند هریک از آنان در قبال تعهداتیکه تعیین شده است مسئول خواهند بود .

شرکت‌کنندگان حق واگذاری غرفه خود را بدیگری نخواهند داشت .

۱۰ـ موافقت های‌شفاهی

هیچگونه موافقتی بدون مجوزکتبی معتبر نخواهد بود .

۱۱ ـ تخلف از مقررات

در صورت نقض مقررات ، سازمان دهندگان میتوانند بدون هیچگونه‌اعلام و ابلاغ قبلی غرفه متخلف را فورا تعطیل نمایند .

۱۲ ـ کارت شناسائی‌و یا پروانه ورود به نمایشگاه

شرکت کنندگان باید قبل از شروع بکار، نسبت به تنظیم فرمهای‌مخصوصی که برای این کار تهیه شده اقدام و برای هریک از افرادی که اسم آنان در فرمهای مزبور منظور گردیده ، ٦ قطعه عکس ٤×۳ تسلیم نمایند تابراساس فرمهای تنظیمی، کارت شناسائی‌که‌شامل اسم و مشخصات شرکت کننده خواهد بود صادر گردد. کارتهای مورد تقاضا رایگان بوده و تعداد آن به‌نسبت‌مساحت غرفه مورد اجاره تعیین خواهد شد.

۱۳ ـ عبورومرور وسائط نقلیه

الف‌ـ در ساعات بازدید نمایشگاه ورود وسائط نقلیه به‌محوطه نمایشگاه‌ممنوع میباشد کالاها باید قبل از شروع‌ساعات بازدید به غرفه مربوطه تحویل شوند، قبل‌از شروع نمایشگاه فقط به وسائط نقلیه حامل مصالح ساختمانی و کالا های مربوط به نمایشگاه اجازه داده میشود که وارد محوطه نمایشگاه بشوند . از ورود کلیه اتومبیلهای سواری وتاکسی و کرایه بمحوطه نمایشگاه جلوگیری می‌شود وافراد میتوانند اتومبیل های خود را در محل‌هائیکه برای پارکینگ اختصاص داده شده است پارک نمایند.

بـ به هر یک ازکشور های شرکت کننده دو برگ پروانه مخصوص برای ورود دودستگاه اتومبیل سواری‌بطور رایگان داده خواهد شد . دارندگان‌این نوع پروانه‌ها موظفند که اتومبیل خود را در محوطه نمایشگاه در نزدیکترین محل به غرفه خود پارک نموده و از رانندگی در داخل محوطه نمایشگاه خودداری نمایند .

١٤ ـ محل توقف اتومبیل ها

توقف اتومبیل در محوطه نمایشگاه یا در خیابانهای مجاور نمایشگاه‌مجاز نخواهد بود مگر در محلهای مخصوص پارکینگ که برای شرکت کنندگان در نمایشگاه وبازدید کنندگان تعیین خواهد گردید استفاده از محلهای پارکینگ‌برای شرکت کنندگان در نمایشگاه تا قبل از افتتاح نمایشگاه رایگان خواهد بود.

١٥ ـ مسئولیت شرکت‌کنندگان

هرگونه مسئولیتی در مقابل حوادث ناشی از احداث ساختمان و غرفه مخصوص نمایشگاه بعهده شرکت کننده خواهد بود .

١٦ ـ بیمه

شرکت کنندگان ترتیب لازم را برای بیمه ساختمانها و تزئینات داخلی که شخصا ایجاد نموده‌اند و همچنین بیمه کالاهای مورد نمایش خود خواهندداد. در هرحال شرکت سهامی نمایشگاههای بین‌المللی ایران‌هرگونه مسئولیتی رادر این موارد از خود سلب مینماید.

۱۷ ـ ارائه نقشه ها

الف ـ شرکت کنندگان در نمایشگاه بایستی طرح غرفه‌ها یاساختمانهای‌خود را که در آن جزئیات ساختمانی‌و تزئیناتی و همچنین تاسیساتی آن (آب، برق ، تلفن) با توجه به نقشه تاسیساتی‌سالن مورد استفاده مشخص شده است در سه نسخه جهت تائید و تصویب امور فنی و تاسیساتی نمایشگاه ارائه نمایند.

بـ نقشه‌های مربوطه باید حداکثر یک ماه قبل از شروع کار در محوطه جهت تصویب تسلیم شوند .

۱۸ ـ عرضه‌نمودن کالادرفضای‌باز

الف‌ـ پی‌های غرفه‌ها یا ساختمانها نباید از حدمرزهای محوطه تجاوزنماید مگر با موافقت شرکت کنندگان مجاور و موافقت دفتر فنی نمایشگاه .

بـ مصالح ساختمانی نباید روی خیابانها و یا محوطه‌های مجاور ریخته شود .

بقیه درصفحه ۱۲

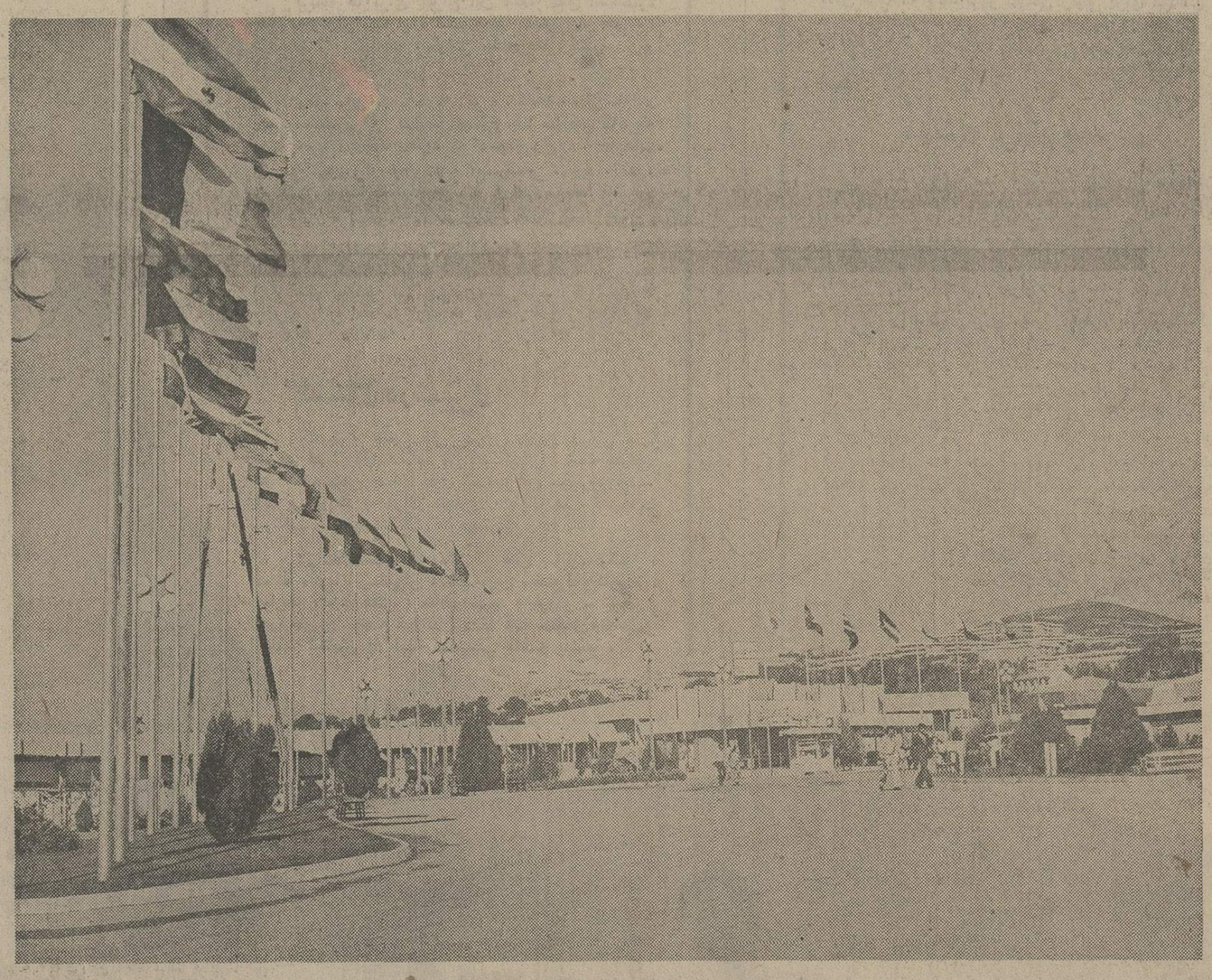

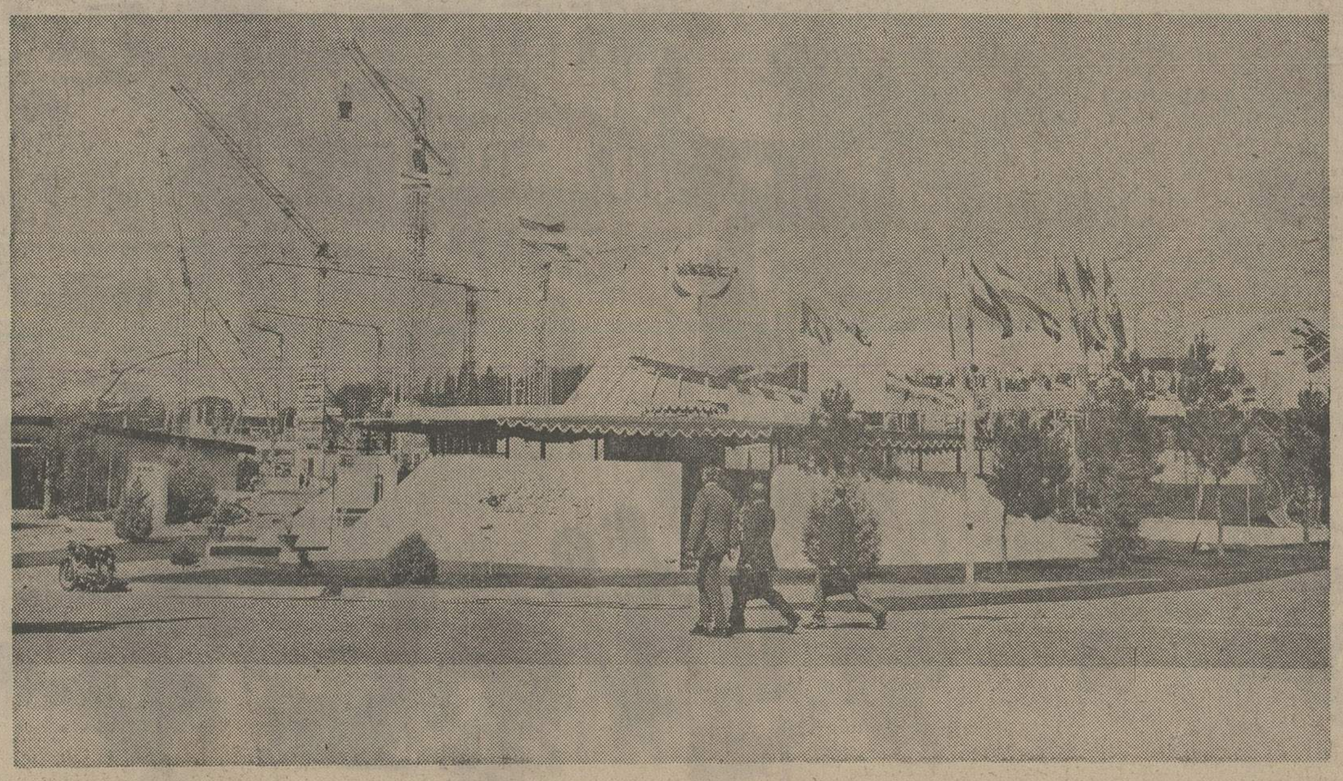

مناظری از دومین نمایشگاه‌بین‌المللی تهران

ملک شهر:

پارک ملک شهر از بسیاری از جهات مدرن‌تر ومجهزتر از دیسنی لند خواهد شد ★ در بین «حومه شهر» های جهانی حتی یک «حومه شهر» جاذبه های ملک شهر را ندارد ★ برای مبارزه با مشکل کمبود مسکن در اصفهان باید موسسات دیگر را تشویق کرد تا شهرک هایی نظیر ملک شهر بسازند

زندگی فوق مدرن باضافه جاذبه‌های اصفهان زیبا

ملک شهر چنان مستقل ساخته خواهد شد که ساکنینش بتوانند همهٔ احتیاجات خود را در داخل شهرک تهیه کنند

در ملک شهر تأسیساتی برای جلب توریست احداث می‌شود

رشد شهر نشینی و مسائل ناشی از آن رغبت مردم را به حومه نشینی و فرار از هیاهو و جنجال شهر های بزرگ روز به روز بیشتر می کند .

در عین حال باید دانست تنها رغبت مردم به فرار از سر و صدا و شلوغی شهر ها نیست که سبب رواج حومه نشینی و افزایش تعداد شهرک های مسکونی در اطراف شهر های بزرگ شده است ، بلکه مشکلات ناشی از تراکم جمعیت در « متروپل» هایا مادر شهرها ، سهم عمده‌ای در این مورد دارد .

در شهر هایی چون لندن ـ توکیو ، نیویورک و پاریس که تمرکز فوق‌العاده جمعیت ، سرو صدا ، ازدحام و آلودگی هوا زندگی در آن ها را از مدتها پیش دشوار کرده میلیون ها مردم بتدریج خانه و محل سکونت خود را از قلب شهر های تب زده به شهرک هایی که متدرجا در حومه ها احداث شده انتقال داده‌اند . این خیل عظیم جمعیت هر صبح برای کار و داد و ستد به مادر شهر می آیند و در پایان کار به محیط دور از جنجال وساکت خانه های خویش در شهرک ها پناه می برند .

در ایران نیز که رشد سریع صنایع بافزایش سریع و اجتناب ناپذیر جمعیت شهر ها منجر گردیده یک راه حل اساسی برای رفع کمبود مسکن و مشکلات ناشی از تراکم شدید جمعیت ، احداث شهرک های مسکونی در جوار شهر های بزرگ تشخیص داده شده است .

اصفهان از جمله شهر هائی است که ناگهان با افزایش جمعیت مواجه شد . احداث مجتمع ذوب آهن آریامهر و تعداد زیادی تاسیسات صنعتی و اجتماعی دیگر در آن ، سیل جمعیت را بسوی این شهر بزرگ و تاریخی سرازیر کرد .

رشد جمعیت اصفهان در سال های اخیر چنان سریع بود که برنامه های متعددی برای مواجهه با دشواری های ناشی از آن طرح ریزی شده است . درصدر این برنامه ها احداث یک شهرک فوق مدرن و وسیع قرار دارد . شهرک رویائی ملک شهر . . .

موقعیت ملک شهر

ملک شهر که یک میلیون مترمربع باحداث تاسیسات آن اختصاص داده شده در منطقه‌ای از اصفهان که به بهرام آباد معروف است (و در بین خیابان کاوه در امتداد خیابان چهار باغ وجاده تهران ـ اصفهان قرار دارد) ، احداث می شود .

خیابان اقبال اصفهان که بطور افقی ملک شهر را قطع می کند از روشنائی کافی بهره‌مند است و خیابان کاوه را با جاده تهران ـ اصفهان مرتبط می سازد .

آب ملک شهر نیز تامین شده است و ذخیره های ابی بزرگ و نیز آبهای زیر زمینی فراوان و یک شبکه از قنوات این شهرک مدرن بزودی از طریق خیابان کاوه و جاده تهران ـ اصفهان با شبکه لوله‌کشی آب آشامیدنی ارتباط پیدا خواهد کرد .

آقای مهندس محمد قلی ملک‌پور مدیر عامل شرکت ام . جی. ام که سازنده ملک شهر است برای این شهرک طرح های وسیعی را تدارک دیده که زیر نظر آقای مهندس هوشنگ سیحون آرشیتکت معروف به مرحله اجرا گذاشته می شود ،و باین ترتیب همکاری نزدیک بین شرکت های مهندسی مشاور سیحون ـ خلیلی و ارشیتکت محمد قلی ملک‌پور ، امکان میدهد ملک‌شهر بصورت یک حومه مدرن ـ پیشرفته و مناسب با موقعیت شهری چون اصفهان ، در آید .

برنامه ها برای عمران این منطقه طبق استاندارد های بین‌المللی تهیه شده است و لذا ساکنین آن خواهند توانست از تسهیلات آسایشی مخصوصا زندگی نوین بهره‌مند شوند .

ملک شهر یک « حومه‌شهر » ، کاملا مستقل خواهد بود و ساکنین آن بندرت احتیاج پیدا خواهند کرد که برای خرید مایحتاج خود به اصفهان بروند . خدمات اساسی شهری از قبیل شبکه آب رسانی ، برق ، تلفن، آسفالت ، پارک ها ، فضای سبز و غیره در حد بالاترین استاندارد ها برای ملک شهر در نظر گرفته شده است .

بعنوان یک مثال میتوان از مقدار فضای سبز ملک شهر سخن گفت : طراحان این شهرک برای تامین رفاه و آسایش ساکنین آن نزدیک به سی درصد کل مساحت شهرک را به احداث پارک ها ، فضای سبز و خیابان ها اختصاص داده‌اند .

گلستان در شهرک

یک بلوار اصلی سی متری که تمام خیابان های شهری هم از آن منشعب می شود چنان ساخته خواهد شد که ساکنین قسمت های مختلف این مجموعه ، به آسانی بتوانند به مراکز تجاری ، پارک ها ، تسهیلات تفریحی و سوپر مارکت ها دسترسی پیدا کنند .

در ملک شهر تاسیساتی از قبیل سوپر مارکت ، سینما ، تریا ، رستوران ، پمپ بنزین ، تعمیرگاه کارواش، مدرسه ، بیمارستان ، مناطق خرید و فروش ـ سینما و غیره طوری ساخته خواهد شد که همه ساکنین بتوانند در نهایت آسایش به آنها دسترسی داشته باشند .

احداث تمامی تاسیسات و فراهم آوردن کلیه تسهیلات لازم برای یک زندگی مدرن نیز در ملک شهر پیش بینی شده است بعنوان نمونه میتوان از یک باغچه مدرن برای پرورش گل که نه فقط قادر به رفع احتیاجات گل مصرفی خود ملک شهر است بلکه قسمتی از گل مورد نیاز اصفهان را نیز تامین کند ، مثال زد . از سوئی در مدخل شهر که در انتهای جنوبی خیابان اقبال قرار دارد زمینی بمساحت ۵۰۰۰۰ متر مربع برای احداث یک پارک تفریحی اختصاص داده شده است . این پارک به کلیه تسهیلات تفریحی که امروزه در پیشرفته ترین کشور های جهان معمول است مجهز خواهد شد و بجز ساکنین ملک شهر مردم اصفهان و همچنین توریست های خارجی نیز می توانند از این تسهیلات استفاده کنند . این پارک تفریحی که با شرکت سرمایه گذاران خارجی ایجاد خواهد شد همانند « دیسنی‌لند » امریکا خواهد بود . با این تفاوت که این پارک از پاره‌ای جهات از دیسنی‌لند هم مجهزتر خواهد بود .

باتوجه باین پیش بینی ها نه فقط میتوان با اطمینان کامل گفت که ملک شهر بهشتی زمینی برای کودکان و نوجوانان خواهد شد بلکه برای کسانیکه در نظر دارند در یک محیط دلچسب ، آرام و سر سبز پس از فراغت از کار های روزانه استراحت کنند ، نیزمحیطی‌ایده‌آل است .

مسئله تراکم جمعیت

بعضی از قسمت های ملک‌شهر را برای ساختمان آپارتمان وویلاها اختصاص داده‌اند وهم‌اکنون طراحان ملک‌شهر تمام توجه‌خود را به پیش‌بینی و رفع مسائل و مشکلاتی که میتواند از تراکم جمعیت ناشی شود، معطوف کرده‌اند. آنها می کوشند قسمت های مسکونی چنان ساخته شود که تراکم جمعیت در آن مطلقا پیش‌نیاید.

برخی از نقاط مرکزی و مناطق همجوار پارک فوق‌الذکر برای ساختمان آپارتمان ها و عمارات چند طبقه که به سبک شرقی ساخته‌خواهدشد، اختصاص داده شده‌است، وچون ملک‌شهر از جاذبه خاصی برای جلب توریست بهره‌مند است درنظر است یک هتل بسیار مدرن نیز در یکی ازبهترین نقاط آن‌احداث شود .

برای تکمیل ،توسعه وعمران سریع این منطقه قطعات زمین نسبتا بزرگی دراختیار سازمان های دولتی و

توجه افکار عمومی

مطبوعات ایران از آغاز عملیات ساختمانی ملک شهر مداوما درباره آن وپیشرفت کارها خبر و گزارش منتشر کرده‌اند ، یک آلبوم که از بریده جرایدی که در این‌باره خبر وگزارش نوشته‌اند تهیه شده، نشان دهنده توجه‌افکار عمومی به‌این طرح عمرانی پیشرفته است. این توجه ، سازندگان ملک‌شهر را واداشته برای سربلندی در برابر افکار عمومی هرچه می‌توانند انجام دهند تا کارشان بی نقص تمام شود .

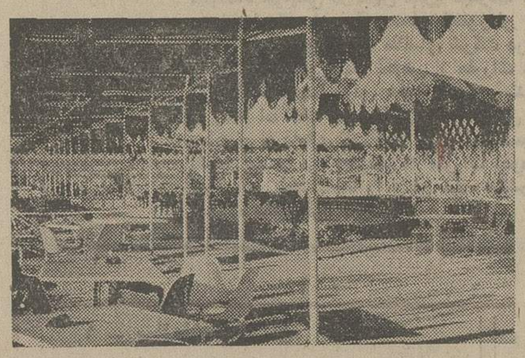

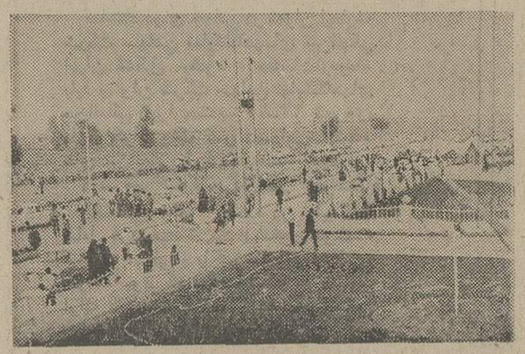

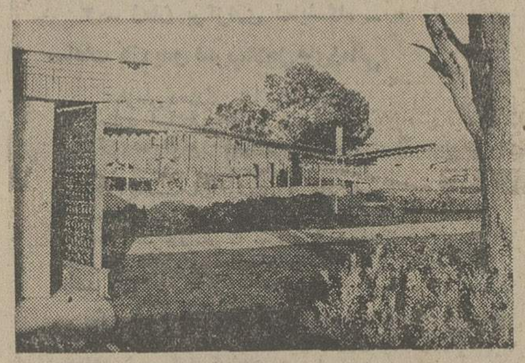

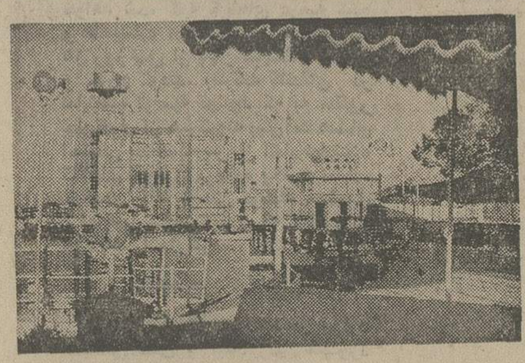

قسمتی از تاسیسات ملک شهر ساخته شده ومورد بهره برداری قرار گرفته است . عکس‌های بالا قسمت‌هایی از تاسیسات آماده‌شده ملک‌شهر را نشان می‌دهد .

شهرک «ملک شهر» از حیث تنوع تاسیسات‌مدرن و امروزین بی‌نظیر است. طراحان این شهرک را چنان بی‌ریزی کرده‌اند که با مقتضیات زندگی در قرن بیستم هماهنگی داشته باشد .

ملک شهر، شهرک قرن بیست و یک...

اصفهان پرجاذبه و مسحورکننده مکمل جاذبه‌های شهرک مدرن ملک شهر است .

در مجموعه بدون تردید براین عده بازدیدکنندگان از اصفهان خواهند افزود .

موسسات خصوصی گذاشته‌شده‌است. سازمان های‌مسئول جلب توریست برای احداث تسهیلا ت‌توریستی و همچنین وزارت فرهنگ‌وهنر برای تاسیس مراکز فعالیت های فرهنگی ونمایشگاه هنرهای زیبا بنوبه خود مبالغی اختصاص داده‌اند تاعلاقمندان ، از جمله توریست ها، بتوانند ازهنرهائی که مخصوص‌باصفهان‌است درملک‌شهر استفاده کنند.

امکانات برای آرشیتکت‌های‌جوان

یکی از توصیه‌های عالیه علیاحضرت شهبانو فرح پهلوی این‌است که آرشیتکتهای جوانی که تحصیلات خودرا درخارج‌ایران باتمام رسانده‌اند برای آنکه بتوانند حاصل دانش خودرا به بهترین نحوی عرضه کنند، لازم است بامعماری سنتی وملی‌خودآشناشوند.

شرکت ام‌جی‌ام (سازنده ملک‌شهر) ازاین افتخار نیز برخوردار شده‌است که در اجرای فرمان علیاحضرت شهبانو قطعه بزرگی ازاراضی ملک‌شهر رابه انجمن‌ملی آرشیتکت‌های ایران اختصاص دهد تا اعضای این‌انجمن بتوانند بنوبه خود درحفظ معماری سنتی اصیل ایران ایفای‌نقش کرده‌ومرکزی‌مجهز برای‌آشنا کردن‌آرشیتکت های جوان‌و دیگران باسبك معماری شهر تاریخی‌اصفهان وتوجیه ساختمان سازی سنتی ایران دایرکنند. چنین مرکزی علاوه بر آشنا ساختن آرشیتکت‌های جوان با معماری سنتی ایران ، میتواند تسهیلات‌لازم را برای مطالعات وتحقیقات‌و تجسسات ایران شناسان فراهم کند. قرار است انجمن ملی آرشیتکت های ایران یك‌سالن کنفرانس ، یك کتابخانه ویك‌سالن‌پذیرائی در مرکزخود تاسیس کند. علاوه‌براین قطعه زمین وسیعی اهدا شد. تا ازآن برای بنای تاسیساتی که فعالیت های هنری در آن متمرکز گردد استفاده شود .

تاسیسات عمومی

بمنظور تامین‌رفاه هرچه‌بیشتر ساکنین این شهر محل‌های مناسبی‌برای ساختن کافتری ،بانکها، دفاترو موسسات مسافربری ـ کیوسك‌های‌تلفن‌وسایر تسهیلات ارتباطی بین‌ملك شهرو سایرنقاط کشور نیز گرفته‌شده است. این‌پیش‌بینی ها مجموعا استقلال فراوان‌و کم‌نظیری باین‌شهرك میدهد. همه کسانی که درنظر دارند در ملك شهر برای ساختن خانه یاتاسیس موسسات بازرگانی زمین بخرند از کلیه تسهیلات فنی‌و ساختمان ملك شهر برخوردار خواهندبود.

سازمان عمران ملك‌شهر که یکی ازموسسات‌فرعی شرکت ساختمانی وبازرگانی ملك‌شهر (ام. جی. ام)است برنامه وسیع و مخصوصی برای ساختن منازل مسکونی وآپارتمان ها تهیه کرده‌است.

این برنامه ها در همان‌اوائل شروع مطالعات نظر سرمایه گذاران خارجی راجلب کرد. بعضی از سرمایه‌گذاران خارجی تمایل فراوان خودرابرای مشارکت در اجرای پروژه‌های‌مختلف اطلاع‌دادند که شرکت‌بین‌المللی و معروف ساختمانی «هلوائی وآدلو» یکی از آنها است .

بنابراین نه‌فقط گذشته درخشان اصفهان حفظ میشود بلکه نهضتی هم برای احیای این شهر تاریخی شروع شده است .

برای حفظ قسمت تاریخی شهر اصفهان ، دفاتر دولتی اجبارا به مراکز جدیدی که در حومه های اصفهان ساخته میشود منتقل خواهد شد . از طرفی توسعه ذوب آهن ، ایجاد دانشگاه فنی آریامهر که یکی از بزرگترین دانشگاه های آسیائی خواهد بود ، ساختمان فرودگاه بین‌المللی اصفهان که یکی از پیشرفته‌ترین و مجهزترین فرودگاه‌ها در تیمکره شرقی خواهد بود و همچنین اجرای سایر برنامه های صنعتی و عمرانی به ازدیاد جمعیت باز هم بیشتر این شهر کمك خواهد کرد و در نتیجه کمبود منازل مسکونی باز هم فزونی خواهد گرفت .

باید دانست مطالعاتی که کارشناسان چند سال قبل انجام دادند ثابت کرد که شهر اصفهان به حداقل دو برابر واحد

اجرای طرح‌هایی که‌در فوق برشمرده شد خرید زمین در ملك‌شهر رابصورت یك‌سرمایه گذاری‌تضمین شده‌وسودآوردرآورده است واین سوای مزایای‌منحصر بفرد وبیشماری است که ملك‌شهر به ساکنین خودعرضه خواهد کرد .

بالاختصار میتوان گفت باتوجه به مطالعات وسیع درباره پروژه‌وبرنامه های عمران منطقه ملك‌شهر که دارای مزایای فوق‌العاده است، کیفیت‌عمران ملك‌شهر درایران بی‌نظیرخواهدبودو میتوان آنرا با بهترین و پیشرفته‌ترین برنامه های شهرك‌سازی جهان مقایسه کرد، بااین فرق که هیچ‌حومه‌ای دردنیا وجودندارد که‌تا بدین‌جهت به‌یك گنجینه هنری نظیرآنچه دراصفهان موجود است نزدیك‌باشد.

موقعیت اصفهان

شهر اصفهان و مخصوصا قسمتی از آن که‌اکنون به اسم اصفهان بزرك معروف است مساحتی معادل۱۸۰۰ کیلو متر مربع دارد . شهراصفهان که‌یکی‌از شهر های قدیمی وتاریخی ایران است بواسطه شاهکار های‌تاریخی بسیار غنی خود، جزویکی از ۱۱شهر تاریخی جهان قرار گرفته است نظربه جاذبه توریستی واهمیت این شهر، تحت‌رهبری علیاحضرت شهبانوفرح پهلوی بسیاری از سازمان های ملی و بین‌المللی ازجمله یونسکو مطالعاتی وسیع انجام دادند تامعلوم شود چگونه میتوان ازساختمان های تاریخی اصفهان محافظت کرد. بالاخره تصمیم گرفته شدکه باید قسمت هایی از اصفهان راکه درآن گنجینه های تاریخی نهفته است به همین شکل کنونی حفظ کرد.

با توجه باین تصمیم و با در نظر گرفتن علاقه شوق‌انگیز علیاحضرت شهبانوی ایران به حفظ آثار تاریخی ، تردید نیست اصفهان بتدریج شکوه گذشته خود را بدست خواهد آورد . مقامات مسئول دولتی از قبیل وزارتخانه پیشرو و فعال اطلاعات و جهانگردی قبول مسئولیت کرده‌اند که در راه حفظ گنجینه های ساختمانی اصفهان حداکثر کوشش را مبذول کنند .

های مسکونی فعلی نیاز دارد . این مطالعات موقعی انجام گرفت که هنوز کارخانه ذوب‌آهن شروع بکار نکرده بود و هنوز مراحل مطالعاتی را طی میکرد .

نتیجه اینکه عملیات خانه سازی‌بایددر سطح‌وسیع‌شروع شود تا احتیاجات روز افزون به منازل مسکونی و آپارتمان های تازه ساز مرتفع گردد . باتوجه باینکه شهر فعلی بعنوان یک موضع ساختمانی و بخاطر بناهای تاریخی آن باید حفظ شود یک سئوال اساسی پیش می‌آید و آن اینست که در چه قسمتی از شهر اصفهان عملیات ساختمانی‌برای منازل مسکونی جدید آغاز شود ؟

واضح‌ترین جواب این سئوال از طرف طراحان شهر اصفهان داده شده است ، آنها میگویند در حال حاضرتوسعه اصفهان فقط در یک خط بطرف شمال غرب یعنی در جهت جاده کنونی اصفهان تهران امکان پذیر است .

قرار است دانشگاه فنی آریامهر در کیلو متر ۱۰ جاده تهران ـ اصفهان تاسیس شود ، منطقه میان این شاهراه و خیابان کاوه بزودی بیکی از مراکز مهم استقرار صنایع (از جمله تاسیسات گاز) تبدیل میشود . بعلاوه خیابانی که‌اصفهان رابه فرودگاه بین‌المللی وصل میکند از این منطقه‌خواهدگذشت

نظر باینکه جای کافی برای ساختمان منازل مسکونی در دو طرف شاهراه وجود ندارد بهترین محل برای اجرای برنامه های خانه‌سازی منطقه‌ای است که در شمال شهر بین شاهراه فعلی و خیابان کاوه قرار دارد .

راه منطقی برای حل مشکل کمبود خانه برای ساکنین اصفهان و مخصوصا کسانی که در موسسات و صنایع مختلف اشتغال دارند (از جمله کارکنان دانشگاه آریامهر ، شرکت ملی گاز ایران و فرودگاه بین‌المللی) و همچنین کسانی که ترجیح میدهند در حومه‌ها زندگی‌کنندآنست که‌منازل مسکونی در قسمت های شمال و شمال غرب اصفهان ساخته شود . البته این پیشنهاد شامل خانه‌های کارگری نخواهد بود ، چون مدیران صنایع همیشه ترجیح میدهند که خانه های کارگری در جوار کارخانه‌هایشان باشد .

طبق توصیه کارشناسان عمران شهری ادارات دولتی بتدریج از شرق بسوی شاهراه تهران اصفهان انتقال می‌یابند.

احداث آپارتمان در ملک شهر مبتنی بریک اصل‌مهم است. این اصل که در هیچ نقطه تراکم جمعیت ایجاد نشود .

ملک شهر تفریحگاه مردم اصفهان شده است. دراین شهرک‌هم‌اکنون یکهزارستوران ویک استخر دایر میباشدو عده زیادی از اصفهانیهای خوش‌ذوق همه روزه برای تفریح واستفاده از هوای آزاد به‌آنجا می‌روند.

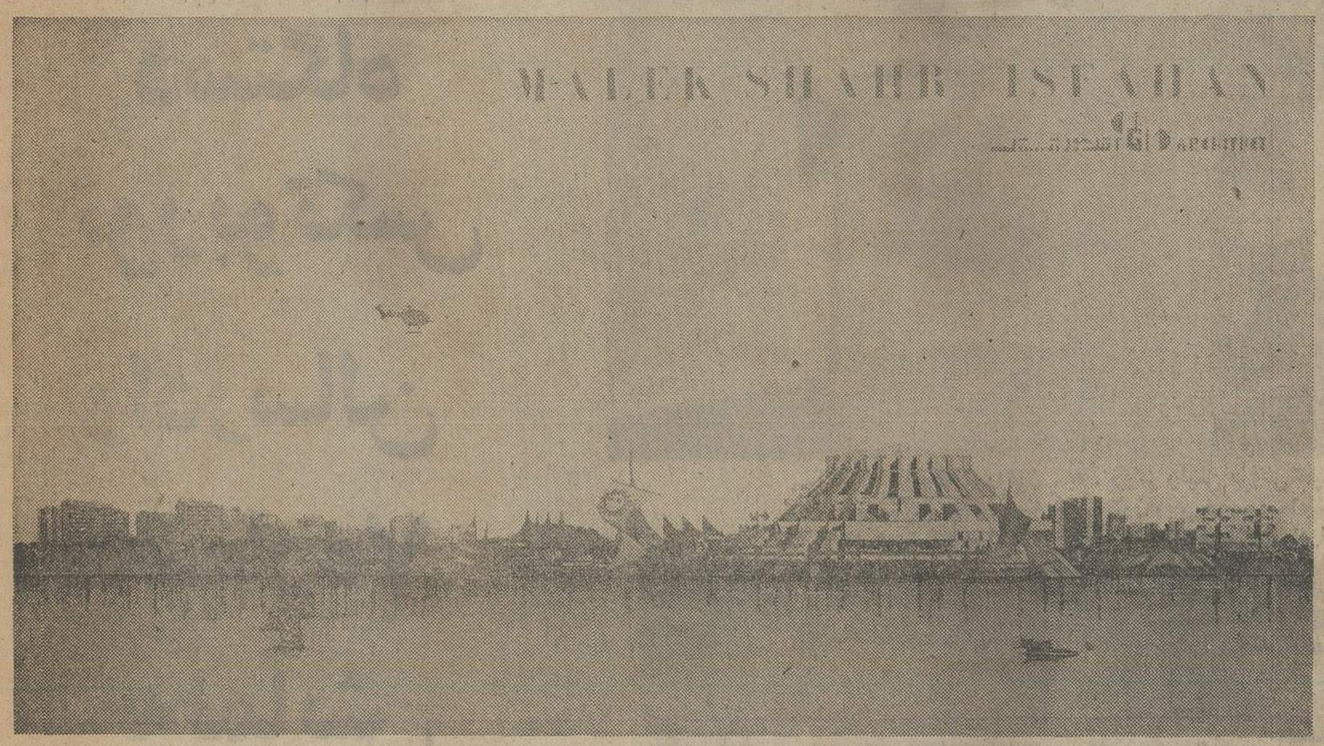

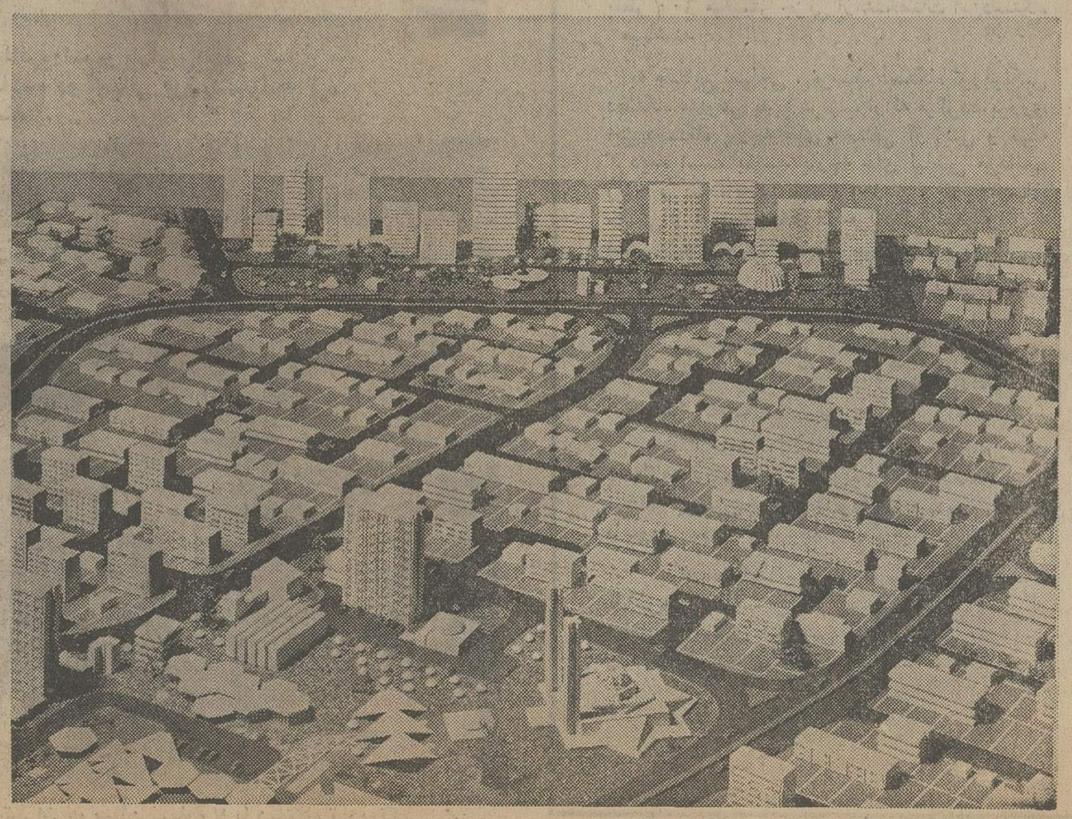

یک نمای عمومی از بخشی از شهرک مدرن ملک‌شهر. ماکت‌این شهرک‌در نمایشگاه بین‌المللی‌تهران درغرفه‌زیبائی بمعرض تماشاگذاشته شده است و بازدید کنندگان می توانند برای کسب اطلاع دقیق‌تر از مشخصات شهرک مورد بحث از این غرفه در سالن ۹ نمایشگاه بین‌المللی تهران ۵۳دیدن نمایند.

ادای یك فریضه ملی

آنچه در بالا ذکر شد منحصر به برنامه‌های موسسات دولتی است ، بخش خصوصی نیز در اجرای منویات اعلیحضرت همایون‌شاهنشاه آریامهر که همواره توصیه فرموده‌اند این بخش در پروژه‌های ساختمانی مناطق مسکونی سهم بیشتری داشته باشد ، باید وظایفی برعهده گیرد . موسسات خصوصی باید با کمك های شایانی که از طرف دولت به‌آنان داده‌میشود ، نقش فعالتری در عمران و اجرای پروژه های خانه‌سازی اصفهان داشته باشند و عملیات خود را با موسسات دولتی نیز هماهنگ کنند .

در اجرای همین فریضه ملی است که سازندگان ملک شهر اقدام بایجاد یک «حومه شهر» مدرن در شمال و شمال غرب شهر اصفهان کرده‌اند . بدون شك ایجاد یک شهرک مدرن در نزدیکی اصفهان یک راه حل منطقی برای رفع کمبود خانه در شهر اصفهان است ، خاصه که طرح ریزی پروژه این شهرک با توصیه‌هائی که از جانب مقامات مسئول ، کارشناسان و مهندسین مشاور شده است هماهنگی دارد .

نقشه های سازندگان ملک شهر میگویند :عمران ملک‌شهر پس از مطالعه و ارزیابی چندین ماهه‌تهیه‌شده و تمام‌جنبه‌های یک زندگی مدرن را در نظر دارد و باین ترتیب ما مفتخریم که بگوئیم وظیفه خود را در حل مسئله کمبود خانه برای افرادی که دارای درآمد های متوسط و بزرگ هستند ، ایفاء کرده‌ایم .

سازندگان ملک‌شهر در عین‌حال به کمك‌هاوراهنمائی های ارزنده وزارت آبادانی و مسکن، استاندار و دیگر مقامات مسئول اصفهان اشاره می‌کنند و می گویند برخورداری ما از این راهنمائیها امکان داده طرح ملک شهررا سریع‌تر و هرچه بی‌نقص‌تر اجرا کنیم .

آن‌ها ضمنا به اقدامات سایر موسساتی که برای حل مشکل مسکن‌دراصفهان اقدام به شهرک‌سازی‌کرده‌اند (نظیرسازندگان شهرک شرکت‌خانه‌شاهین‌شهراشاره‌میکنند ومیگویند موسسات مسئول دولتی باید باتمام امکانات این قبیل موسسات راکه‌اهتمام خویش را مصروف خانه‌سازی و آبادانی کرده‌اند مورد تشویق قرار دهند .

تسهیلات برای عرضه کالا در نمایشگاههای ایران

بقیه از صفحه ۹

ج- نگهداری حریم سه متری از هر خیابان مجاور تا محل غرفه ضروری است و در این حریم نباید هیچگونه عملیات ساختمانی انجام‌ویا کالای‌نمایشی گذاشته شود. از شرکت کنندگان در نمایشگاه بابت اجاره این محوطه‌ها که برای منظره سازی و گلکاری بایشان اختصاص داده شده است وجهی‌دریافت نخواهد شد.

د- هر شرکت کننده مسئول منظره و باغچه سازی در محوطه خود میباشد.

ه - هرشرکت کننده ملزم است تا مدتیکه نمایشگاه برای بازدید مردم باز خواهد بود شبها خارج غرفه خود را روشن نگاهدارد. کلیه این قبیل کارها باید قبل از شروع بتصویب نمایشگاهها برسد.

و- مسئولیت تام در برابر آتش سوزی وسایر سوانح بعهده شرکت کننده بوده و شرکت کننده در این موارد بایدتدابیر خاص در مورد غرفه و کالاهای‌نمایشی اتخاذ و پیش‌بینی‌های لازم را معمول دارند.

۱۹ - لوازم برقی بدون روپوش

بکار بردن چراغها با سیم لخت وسیم بدون حفاظ و استفاده ازدستگاه‌جوش ممنوع است. نفت و سایر مواد سوخت نباید بدون اجازه کتبی مسئولان‌سازمان در محوطه نمایشگاه ذخیره شود.شرکت کنندگانیکه بمنظور نمایش ماشین آلات خود احتیاج به نفت و بنزین دارند باید با مسئولان سازمان نمایشگاه مشورت واز دستورات آنان پیروی کنند.

۲۰ - نمایش اشیاء ممنوع و نامناسب

ورود کالاهائی ازقبیل مهمات ومواد منفجره ومخدره بنمایشگاه‌ممنوع است. شرکت سهامی نمایشگاهها نمایش‌یافروش هرگونه اشیائی را که نامناسب یازننده تشخیص دهد ممنوع می نماید و نیز چنانچه رفتار هریک از شرکت‌کنندگان یا ماموران آنان بابازدیدکنندگان توهین آمیز باشد شرکت اجازه فروش یانمایش کالا را از شرکت کننده سلب خواهد نمود.

۲۱ - نظافت غرفه

نظافت کلی خیابانها و معابر و تالار های دائمی بوسیله شرکت نمایشگاهها انجام خواهد شد لیکن نظافت غرفه‌های اختصاصی هم در داخل تالارهای دائمی و هم در محوطه‌های سر باز برعهده شرکت کنندگان است.

استقبال مردم از نمایشگاه بی سابقه است

تاسیسات نمایشگاه بین‌المللی تهران برای مردم تازگی داشت

۲۲ - نگهبانان

الف- بشرکت کنندگان در تالاردائمی اکیدا توصیه میشود برای حفظ و نگهداری کالاهای خود در تمام ساعاتی که تالارهای دائمی بروی بازدیدکنندگان باز است بوسیله ماموران ذیصلاح از محصولات غرفه خود نگهبانی لازم‌بعمل آورند. درتالارها هنگام شب قفل‌خواهد بود.

ب- شرکت کنندگانیکه غرفه‌هایشان دربیرون تالارها است میتوانندبامسئولیت خود نگهبان استخدام کنند و برای‌این نگهبانان طبق معرفی شرکت کننده‌پروانه عبورصادر میشود. درخواستهای‌مربوط به پروانه ورود باید همراه با ۲ قطعه عکس و نام ونشانی نگهبان باشد. نگهبانان در صورت مطالبه پلیس یا مستحفظین رسمی نمایشگاه باید پروانه عبور خود را ارائه نمایند. نسخه‌دیگری از پروانه‌های عبور دراختیار پلیس و مستحفظین رسمی نمایشگاه میباشد.

۲۳ - اشیاء مورد نمایش

بهتر است شرکت کنندگان درنمایشگاه خصوصیات کامل کالاهائی راکه بمعرض نمایش میگذارند برای درج در کاتالوگ نمایشگاه تهیه و تسلیم نمایند.

۲۴ - اعلانات

نصب هرگونه اعلان مربوط به‌شرکت کنندگان در نمایشگاه و یا پرچم و تابلو وغیره فقط در محوطه خودشرکت‌کننده مجاز میباشد واز نصب اینگونه‌اعلانات در داخل خیابانها یا معابر جلوگیری خواهد شد. استفاده از بلندگو که ممکن است مزاحم شرکت کنندگان مجاورباشد ممنوع است.مسئولان نمایشگاه‌حق‌دارند از متصدیان غرفه‌ها بخواهندکه‌هرگونه صدای بلندی را قطع نمایند.

۲۵ - عکسبرداری

مسئولان نمایشگاه حق خواهندداشت از هرقسمت از نمایشگاه که بخواهند عکس یا کروکی یا فیلم تهیه نمایند. این عکسها و یا کروکیها یا فیلمها ممکن‌است برای نشریه‌هائی که منتشر خواهد شد مورد استفاده واقع گردد. شرکت‌کنندگان در نمایشگاه حق هیچگونه ادعائی رااز بابت حق‌الامتیاز نخواهند داشت.

بقیه درصفحه ۱۷

دومین نمایشگاه بین‌المللی بازرگانی تهران

شرکت بارفوس وشرکاء وشرکت ا و.شلافهورست وشرکاء درمونشن گلاد باخ آلمان غربی.سازندگان درجه‌اول دستگاههای نساجی

دستگاه توربوتکس رادرسالن شماره ۷ به‌نمایش میگذارند

۱- آقای راگون . ه . روگر رئیس فروش کمپانی و شلافهورست‌و بارفوس(سمت‌راست) (سمت‌چپ) آقای مهندس فریدون‌قائمی ازشرکت امینکلور نماینده دو کمپانی فوق مشغول‌مذاکره در مورد محصول و مرغوبیت و فعالیت خود در ایران میباشند.

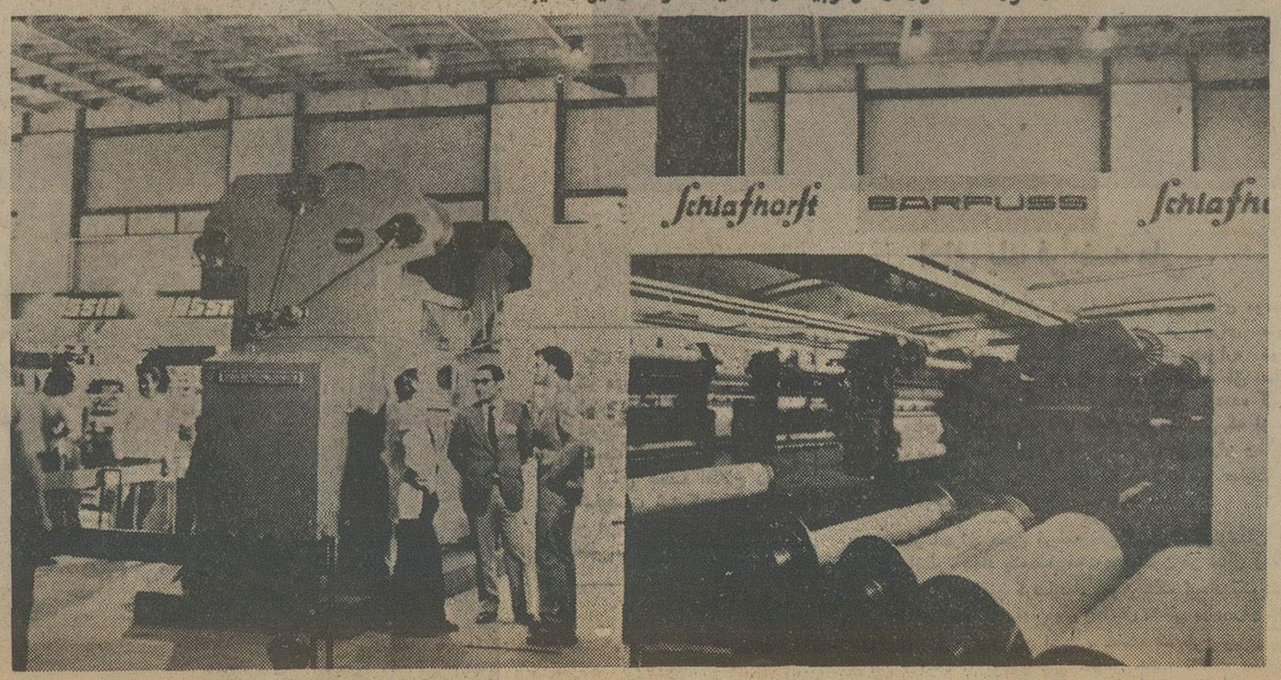

- نمائی از غرفه کمپانیهای بارفوس و شلافهورست در نمایشگاه بین‌المللی تهران در سالن شماره ۷ با دستگاه توربوتکس

دستگاه توربوتکس بانهایت سادگی یك‌پود سراسری را در عرض کامل دستگاه قرار میدهد دستگاه توربوتکس با متد راشل بظرافت ۲۴ الی ۵۶ سوزن در اینچ بایك ردیف سوزنی و سه‌میله راهنما و همچنین یك شانه قراردادن مخصوص پودکار مینماید.

سرعت دستگاه توربوتکس حدود ۶۰۰ الی ۸۰۰ پود در دقیقه در عرض کاری ۶۳-۷۱ اینچ میباشد.

بعبارت دیگر قادر به تهیه محصولی برابر با ۱۲- ۱۸- ۲۳ و بیش‌از ۳۰ متر در ساعت (بسته به‌نوع طرح) میباشد.

نخ پود که از یك بوبین دریافت میگردد. بریده نشده بلکه مدام از یکسوی حاشیه به‌سوی دیگر قرار داده میشود. بدین ترتیب به پارچه حالت و نمای پارچه بافندگی‌را داده‌و ضمناحاشیه کاملا بسته‌ای را ایجاد مینماید. تغذیه‌تار مستقیم بدستگاه باسیستم کنترل تار - محرك نخ تار توسط سه غلطك محرك و قسمت پارچه پیچی بقطر ۶۰۰ میلیمتر جزئی ازمشخصات این‌دستگاه میباشند

به صنایع نساجی، توسط دستگاه توربوتکس دستگاه متنوعی بدین ترتیب ارائه میگردد. برروی این دستگاه پارچه های مختلفی آزمایش و تهیه گردیده است بمانند پارچه های لباسی مردانه- زنانه و بچه‌گانه - البسه ورزشی. پارچه های خانگی از قبیل روتختی - حوله - رومبلی وپارچه های نیتینك جهت مصارف صنعتی.

ضمنا اطلاع‌حاصل شدکه کمپانی‌شلافهورست شهرت جهانی‌جهت‌تهیه‌دستگاه‌های‌تمام اتوماتیك بوبین پیچی مدل اتوکونر دارد که امروزه بیش‌از ۳٫۴ میلیون دوك در کلیه نقاط گیتی بوبین‌تر از اول تهیه مینمایند.

در برنامه تولید کمپانی شلافهورست دستگاههای مختلفه چله‌پیچی - دستگاههای مختلفه بوبین‌پیچی غیر اتوماتیك و دستگاه های ماسوره پیچی اتوماتیك بچشم میخورد.

موفقیت کمپانیهای بارفوس وشلافهورست بالاخره برمبنای سرویس جهانی آنها میباشد که شامل کلاسهای آموزشی - مهندسین سرویس و تکنولوژیستهای ورزیده میباشد.

هند ارتباط بین‌المللی و روابط گسترده اقتصاد خودرا با جهان مدیون موفقیت‌های تکنو لوژی و بنیاد های عظیم صنایع سنگین است

شاهنشاه آریامهر در حال مذاکره با بانو ایندیرا گاندی نخست وزیر هند. این ملاقات در سفر اخیر بانو گاندی بایران انجام‌گرفت.

نیروگاههای هند وتکنو- لوژی فضائی این کشور ستایش جهانیان را بر- انگیخته است

★

واحدهای ذوب آهن‌وپولاد گدازی هند بخش عظیمی از نیازهای جامعه را بر- آورده میسازد

★

برجهای مخابراتی واحداث و نصب‌آنها جزء برنامه- های همکاری مشترك هند با کشور های دیگر بشمار می‌آید.

پیشرفت تکنولوژی در هند

کلید صنایع پولاد دروازه‌های جهان رابسوی هند گشود

افزایش دائمی جمعیت و مشکلات طبیعی‌وبالاخره کوشش برای جبران تاخیر در پیوستن به گروه کشور های صنعتی هیچکدام مانع از تحول بنیادی اقتصاد و صنایع هند در سال های‌اخیرنشده و این کشور از آغاز استقلال خود تاکنون به کامیابیهای درخشانی‌دست یافته است که با نگاهی به آمار و ارقام آنرا بهتر می‌توان ارزیابی کرد.

کشور هندوستان هفتمین‌کشور بزرگ جهان و از نظر شمار جمعیت دومین.کشور در دنیا است. ازنقطه‌نظر تولیدناخالص ملی هند نهمین موضع در گیتی را داراست.

طی ۲۵ سال گذشته درآمد ملی هند به دو برابر، ومیزان بازدهی صنعتی ۳ برابر و تولید فلز در این کشور به چهار برابر افزایش یافته است.

میزان تولید نیروی برق در زمان یاد شده ده برابر افزایش‌داشته و میزان تولید ماشین آلات صنعتی ۱۵ برابر گردیده‌است. همزمان، تولید فولاد، موتور آلات سنگین ادوات الکتریکی، ماشین های صنعتی، سیمان، کود، اقلام شیمیایی،داروجات، پالایش نفت، منسوجات، کشتی سازی، انرژی‌هسته‌ای وادوات الکترونیکی از جمله رشته هایی است که پیشرفت در آن‌ها در هند امروز چشمگیر بوده است.

اقتصاد هند در این مدت‌بمرحله تامین نیاز های داخلی رسیده و در رشته های راه‌آهن تجهیزات اتومبیل و نیز وسائل ارتباط جمعی فقط به محصولات خود متکی است.

تا پیش از زمان استقلال، هند تقریبا تمامی ملزومات دررشته های تکنولوژی و ماشین آلات مورد نیاز توسعه صنعتی و تبدیل کشور به مرحله صنعتی را از خارج فراهم میساخت.

لازم به یادآوری است که این امر برای کشوری که تازه‌داشت از یوغ و سلطه خارجی رهائی می‌یافت، مسئله‌ای اجتناب‌ناپذیر بود. اما خوشبختانه اقتصاد هند با سرعتی در خور ستایش به اهمیت تکنولوژی و آگاهی های ضروری در این زمینه پی برد و در زمان کوتاهی موفق شد خود را برای دوران جدید حیات اقتصادی آماده کند.

نتیجه این تلاش این بود که هند در هماهنگ کردن خود با تکنولوژی خارجی به منظور برآوردن نیاز های داخلی گام های سریع برداشت و به نتایج امیدآفرینی رسید.

وظیفه اصلی و اساسی طرح توسعه در اقتصاد هند این بود که‌نخست زیربنای صنایع هند تقویت شود. در این مرحله اولویت صنایع فولاد در صنایع بسیاری از کشورها در هند نیز موردتوجه قرارگرفت وهندبرای احداث و توسعه صنایع فولاد خود اهمیتی خاص قائل شد.

از این‌رو تلاش های بسیار معمول شد تا میزان بازدهی محصول فولاد نه تنها در بخش خصوصی بلکه در طرح‌ها و پروژه های بخش دولتی نیز افزایش داده شود و عامل‌زمان نشان داد که افزایش میزان بازدهی فولاد در هند بسیار مثمرثمر بوده است.

امروزه هند در تولید فولاد پانزدهمین مقام را در جهان‌دارد و ظرفیت تولید فولاد در حال حاضر حدود ۹ میلیون تن است که این میزان تا سال های ۷۹-۱۹۷۸ به ۱۷٫۵ میلیون تن افزایش‌خواهد یافت. تکنولوژی Indigenous در طراحی کارخانه ها ی‌فولاد سازی تا حد وسیعی گسترش یافته است.

هنگامیکه هند در صدداحداث کارخانه فولاد در بخش عمومی برآمد ناچار از نظر موتورآلات و پیاده کردن طرح های مختلف به سازمان های خارجی متکی بود ولی امروزه این نیاز از هرجهت رفع شده و چه از نظر آزمونهای فنی و خواه ازلحاظ خدمات موتوری این کشور با استقلال کامل عمل می‌کند.

نیروهای آزموده و ماهر انسانی هند امروزه نه تنها پاسخگوی صنایع فولاد این کشور است بلکه نیاز های صنعتی دیگر کشورها را نیز تا حد زیادی می‌دهد، و آگاهی‌ها و تجربیات کارشناسان این‌کشور در اختیار کشور های درحال توسعه‌خارج نیز قرار می‌گیرد.

برای این منظور یک کمپانی هندی بنام کمپانی مشاوران‌امور مربوط‌به‌موتورآلات ومتالورژیکی تاسیس گردیده و قادر است پروژه‌های دقیق مربوط به موتور، طرح تجهیزات و تولید ایجاد و اداره یک کارخانه‌فولاد را برای علاقمندان تامین کند. با این حال هند ممکن است در بخش‌های خیلی پیچیده طرح صناعت فولاد هنوز بیاری دیگر کشورها نیاز داشته باشد ولی چنین نیازی براساس تجربیات چند سال اخیر بسیار اندک و نادر است.

برای نمونه کارخانه‌های جدید فولاد که در «ویجایاناگار» و «ویساخاپاتانام» در نظر گرفته‌شده همگی با دستیاری و مشاوره و کمک مهندسین هندی ساخته خواهد شد.

علاوه بر صنایع فولاد،گسترش و توسعه صنایع سنگین تاثیری حیاتی در پیشرفت اقتصادی یک ملت دارد و با در نظر گرفتن این واقعیت، مجموعه های عظیم در بخش عمومی هند توسعه و تکمیل یافته و در نظر است که انوع موتورآلات‌سنگین‌و تجهیزات الکتریکی در این مجتمع های صنعتی تولید شود.

تاسیس شرکت‌های‌عظیم‌موتورسازی یکی از نمونه‌های این فعالیت است.

شرکت یاد شده سه‌کارخانه موتورسازی شامل یک کارخانه سنگین ماشین‌سازی با ظرفیت ۸۰ هزار تن ماشین‌آلات و ۲۰ هزار تن Struetural بطور سالانه است.

یک کارخانه Foundry Forge با ظرفیت ۱۲ هزار تن تولید خام بطور سالانه و یک کارخانه تولید Saleable با تولید سالانه ۸۵ هزار تن و یک کارخانه عظیم ادوات ماشینی با ظرفیت ۲۷۸ ادوات ماشینی به وزن ۱۰ هزار تن است.

تولید تجهیزات کارخانجات‌فولاد سازی در بخش‌های‌خصوصی و عمومی اولویت فراوان یافته است. میزان پیشرفت هند دراین مسیر از ارزیابی وضع کنونی با اوضاع ۱۰ سال پیش آشکار میشود.

(بیهیالای) یک کارخانه فولاد سازی بخش عمومی در ۱۰سال پیش ۸۵ درصد مواد مورد نیاز خود را از خارج وارد میکرد درحالیکه (بوکارو) یک کارخانه دیگر در حال ساختمان کیفتی کاملا متمایز و دیگرگون دارد.

در زمینه تولیدنیرو و نیرورسانی نیز هند پیشرفت شگرفی داشته است.

ظرفیت تعیین شده برای تولید نیرو ۱۸ میلیون کیلووات در سال است که این میزان تا سال ۷۹ - ۱۹۷۸ به ۳۷ میلیون کیلووات افزایش خواهد یافت. برای رفع نیازهای برنامه تولید نیرو صناعت هند تخصص لازم‌در ساختن تجهیزات سنگین الکتریکی پیدا کرده است. واحد پیشگام بخش عمومی موسوم به کمپانی الکتریک سنگین (بهارات) ظرفیت تولید تجهیزات برای هزارمیلیون وات بطور سالانه را داراست. سه‌واحد ازکمپانی‌بهل‌در«بهرپال»، هاردوار و حیدراباد در حال حاضر مشغول ساختن ژنراتورها و توربین‌های عظیم هستند.

چهارمین کارخانه در (تیروچی) به منظور تولید تجهیزات بخش جوش برای ایستگاه‌های نیرو و نصب تاسیسات صنعتی‌اختصاص یافته است.

این کارخانه ۳٦ هزار تن برای جوش آوردن آب بطور سالانه ظرفیت خواهد داشت. این کارخانه قادر است تجهیزات جوش آب‌برای‌ایستگاه‌های ترمال تا میزان ۲۰۰ میلیون وات را فراهم سازد.

همچنین در این واحد انواع وسائل از جمله تجهیزات کنترل نیز ساخته میشود. وطرحی‌برای تولید ۵۰۰ میلیون وات در برنامه پنجم پیش‌بینی شده است.

تولید تجهیزات مدرن و پیچیده مورد نیاز دیگر صنایع اصلی و اساسی نظیر کود شیمیائی، نفت، پتروشیمی‌وصنایع سنگین‌شیمیایی. صنایع سنگین ادوات ماشینی از جمله مواردی‌است که هنددرتولید آنها از تجربه کافی برخوردار گردیده است. کمپانی ادوات ماشینی هندوستان که نیمی از ادوات ماشینی مورد نیاز هند امروز را تولید می‌کند، میتواند بحق ادعا کندکه‌یکی از بزرگترین کارخانجات موجود در جهان است.

صنعت اتومبیل‌سازی هند نمونه بارز دیگری است که اقتصادهند در آن رشته نیز شاهد ترقیات چشمگیری بوده. صنعت اتومبیل سازی هند در بدو امر از موتاژ قسمت‌های مختلف اتومبیل آغاز بکار کرد و اما امروز قادر است انواع وسایل خودرو از قبیل کامیون، اتوبوس، اتومبیل‌های مسافری، جیپ‌و سه‌چرخه‌راتولید کند.

در زمینه ساختن واحدهای اتومبیل سازی بطور مشترک چند کشور در حال توسعه کمک ویاری هند را خواستار شده‌اند.

پس از اتحاد شوروی شبکه راه‌آهن هند بزرگترین شبکه در جهان است. هند علاوه بر داشتن حسن شهرت در صادر کردن واگن‌های قطار ریل و کوبه های قطار به خارج چندین‌قرارداد با کشورهایی نظیر کره جنوبی، تایلند، مصر، سودان، مجارستان، عراق، یوگسلاوی و لهستان برای صادر کردن تجهیزات قطارمنعقدکرده است.

ظرفیت و توانائی‌هند به‌این‌کشور امکان داده است در مزایده‌های جهانی شرکت‌کند.در طرحهای‌مهم رقابت و برابری کند. بطور مثال میتوان از برج های مخابراتی نام برد که هند در کشور هائی نظیر ایران و امریکا نصب میکند.

کابل های انتقال‌نیرو که بوسیله هندوستان ساخته شده هم‌اکنون در مالزی تایلند و کویت مورد استفاده قرارگرفته است. از طرفی واگن های قطار ساخته شده در هند در حمل‌اثاث و بار در کشور های جنوب‌شرقی‌آسیا، اروپا و کشور های‌شرق آفریقا مورد بهره‌برداری قرار گرفته است. ماشین آلات صنعتی ساخت هند بویژه در بخش‌منسوجات سیمان و ماشین‌آلات تولید نیشکر بهترین نوع در جهان شناخته شده است. شرکت های هندی‌در پیاده کردن‌طرح های صنعتی، بویژه در بخش موتوری وتامین خدمات‌مشورتی شهرت بسزایی دارند. نمونه اخیر کمک‌صنایع هندبه برنامه انتقال نیرو در ایران است.

توسعه شبکه روبه گسترش‌راه آهن ایران با کمک هندصورت می‌گیرد.

کمپانی مشورتی در سوریه‌به منظور ایجادبهترین کارخانجات تولید سیمان تاسیس گردیده است

در زمینه سرمایه گذاری‌های مشترک،تولیدگران‌هندی‌شایستگی خود را نه تنهادرآسیا، افریقا و امریکای جنوبی بلکه‌درکشور های پیشرفته نظیر کانادا - ایرلند و فرانسه نیز ثابت کرده‌اند.

بقیه در صفحه ۱٦

پیام سفیر هند در ایران بمناسبت برگزاری نمایشگاه بین‌المللی تهران

دومین نمایشگاه بین‌المللی تهران زمانی برگزار میشود که دو کشور هندوایران هدفهای‌تازه‌ای را در زمینه صنعتی شدن و توسعه تکنولوژی در برنامه های پنجساله خود مشخص کرده‌اند.

برگزاری این نمایشگاه فرصت بسیار ارزنده و مناسبی است تا صاحبان صنایع و بازرگانان بیشتر از شرایط صنعتی یکدیگر آگاهی یابند.

من بدوستان ایرانی که از غرفه هند بازدید می کنند خوش آمد می‌گویم واطمینان دارم چنین دیداروتماس های دوستانه‌ای‌درگسترش‌همکاری های مشترك بازرگانی و اقتصادی ایران و هند نقش موثری ایفا خواهد کرد.

رد ساته

هند، از دیدگاه اقتصاد وصنعت

از سوزن تالکوموتیو در پایگاه‌صنعتی این کشور تولیدمیشود

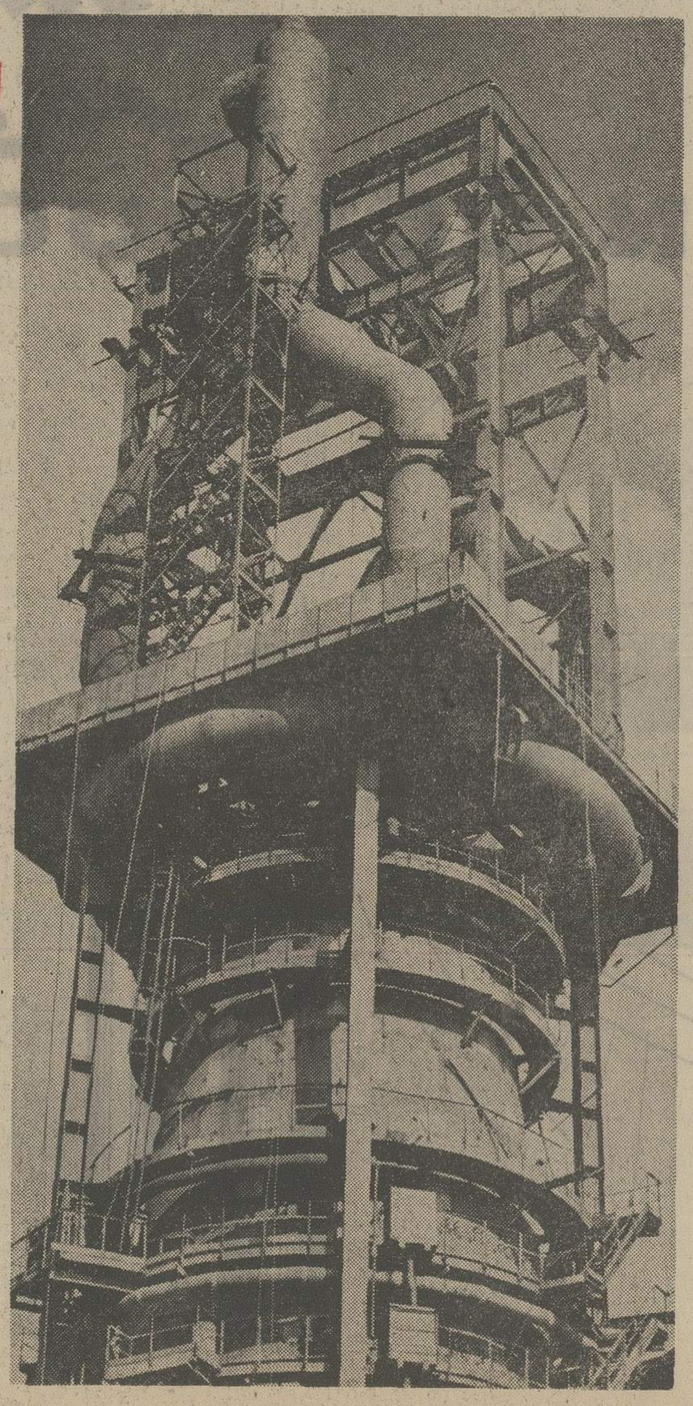

★ چشم‌اندازی ازیک مجتمع صنعتی هندو دیک بخار عظیم آن دراین عکس مشاهده میشود.

کشور هند از نظر مساحت و وسعت فضای حیاتی در شمار هفتمین منطقه گسترده‌جهان‌بعد از شوروی، کانادا، چین، آمریکا، برزیل قرار دارد وجمعیت آن معادل کلیه ساکنین شمال و جنوب قاره آمریکا است و دومین نقطه متراکم جمعیتی دنیا را بخود اختصاص داده است.

بگفته دیگر هند بیش ازتمام افریقا وافزون‌تر از سراسر قاره اروپا بدون روسیه جمعیت‌دارد وپس از چین از سرشارترین ذخیره‌های نیروی انسانی برخوردار می‌باشد.

آهنگ رشد تولید ناخالص ملی هند ازسال ۱۹٤۷ که مقارن بااحراز استقلال سیاسی و تمامیت ارضی این کشور است مسیر تکاملی خارق‌العاده‌ای را پیموده است و اقتصادکنونی این‌سرزمین گواه بارزی ازتحول عمیق وبنیادی یک کشورپیشرو محسوب میشود چنانکه در ردبندی تولیدات ملی هند را باید در سطوح مشخص و عالی بشمار آورد و طبق مقایسه هاری ارقامی این‌کشور اکنون هفتمین مقام‌رادر زمینه تولید ملی دارد.

ضریب ارقام صنعتی

در چهارچوب سالهای یادشده یعنی از سال ۱۹٤۷ وکسب آزادی و استقلال هند موفق شده درآمد ملی خودرا بدوبرابر افزایش دهد و محصولات صنعتی وتولیدات تکنولوژیک خود را ۳برابر سازدوهمچنین تولیدات فلزات‌صنعتی را به ٤برابر دوران قبل برساند.

طی این زمان که سزاوار است آنرا فصل سازندگی و لحظات خلاقیت و تعالی جامعه‌هند بنامیم تولید نیروی الکتریک به ده برابرافزایش یافت وتولید ماشین‌های صنعتی رقمی درحدود ۱۵ برابر را نشان میدهد.

در همین فاصله هند در تولید پولاد- سیمان - کودهای شیمیائی- دارو- پالایشگاههای‌نفت - منابع نساجی- کشتی‌سازی الکترونیک ونیرو های هسته‌ای نیز موفقیت‌های فراوانی کسب کرد و باتجدیدنظر در موازین صنعتی و نوسازی امکانات فنی خود کامیابیهای بیشماری نصیب خود ساخت، آنچه دربالا فقط باختصاراشاره شد فقط نمونه‌هائی‌ازتحولات چشمگیر و محسوس هند در زمینه اقتصاد و صنعت بشمار می آید و نتایج و ثمرات سالهای اخیر هند را برای حصول به هدفهای عالی و دستیابی به‌مقام یک کشور صنعتی وبی‌نیاز تجسم می‌بخشد وگرنه هند در یک بررسی اساسی طی سالهائی که از زمان استقلال خود گذرانده‌به‌پیروزیهای بزرگی خاصه در قلمرو صنایع و اقتصاد دست یافته‌که ذکر همه جزئیات آن مستلزم صفحات متعددی است. هند در طول حیات صنعتی خود با سرعت شگفت‌آور توفیق یافته است به نیازهای‌داخلی خود پاسخ مثبت بدهد چنانکه هم‌اکنون‌احتیاجات داخلی هند در زمینه‌های راه‌آهن - شبکه‌های ارتباط شهری- ماشین‌اتوبوس- اتومبیل ودیگر نیازهای وسائل‌ارتباط جمعی همچون‌تلویزیون - رادیو- تلفن تقریبا از محصولات ساخت این کشور تامین میشود و استغنای کامل و عدم‌اتکا به صنایع خارجی و فرآورده‌های بیگانه را به خوبی می‌توان دراین سرزمین احساس کرد.

صرفنظر از احداث یک سلسله صنایع‌سنگین و واحدهای بنیادی و تولیدات اصلی که هندرا در ردیف کشورهای صنعتی درآورده است هند از جهت کشاورزی نیز موفقیت‌های بیشماری کسب کرده و در صفوف مقدم پیوستگان به انقلاب سبز جای گرفته و این مسئله بیش‌ازپیش برچهره آینده هند پرتوئی از امید افشانده‌است زیرا نشان میدهد که این کشور همزمان باتدارک صنعتی وسیع خود و بخدمت گرفتن تکنولوژی مدرن وایجاد انواع صنایع مختلف از مسائل حیاتی دیگر از جمله کشاورزی و دگرگونی‌سیستم زراعی وحاصلبخش نیزغفلت نورزیده‌وضرورت های جامعه امروزوفردای خودرا نادیده نگرفته است، نمونه‌هائی از استحصال ثمربخش و بازدهی- موفقیت‌آمیز هند را در زمینه های کشاورزی و تولید مواد غذائی در ارقام زیر بخوبی می‌توان تشخیص داد زیرا هندوستان ازجمله کشورهای صنعتی شده‌ایست که باتوجه به‌همه‌امکانات تکنولوژی‌معاصرتوانسته کشاورزی خود را از قید ضوابط قرون گذشته برهاند چنانکه هم‌اکنون مساحت وسیعی‌از مزارع و کشتزارهای این سرزمین با استفاده از طریق مدرن آبیاری آماده بهره‌برداری میشود و در حقیقت هند دومین مساحت کشاورزی آبیاری شده باوسائل مصنوعی جهان‌رادارد ودرحدود ۲۷٫۵ میلیون هکتار زمین قابل کشت هند با سیستم جدید و نویافته آبیاری و آماده زرع و بهره‌برداری می‌گردد.

هند در فاصله سالهای ۱۹۷۳ تا ۱۹۷٤ موفق شد محصول برنج خودرا به ٤٤ میلیون تن افزایش دهد واین رقم پس‌از چین بزرگترین میزان استحصال و تهیه برنج در جهان‌محسوب می‌شود.

هند ازنظر تولید گندم نیز در شمار چهارمین تهیه کننده بزرگ جهان است ودراین زمینه توانسته محصول غلات خودرا بمیزان قابل توجهی افزایش دهد و به گروه فعال‌ترین‌قطب های تولیدی این فرآورده مورد نیاز گیتی بپیوندد.

محصولات صنایع داخلی، هند را از فرآورده های خارجی بی‌نیازساخته‌است

طی بیست سال تولید نیروی الکتریسته هند به ده برابر وساخت ماشین های صنعتی به ۱۵ برابر افزایش یافت

بزرگترین ذخیره گوشت‌دنیا

دامداری صحیح و پرورش انواع احشام‌موجب شده که هند از ذخیره‌ای سرشار و غنی ازنظر فرآورده‌های گوشتی بهره‌مند شود و بتواند اقسام گوناگونی از محصولات نیروزا و دارای پروتئین را دراختیار مردم خود بگذارد و در ردیف بزرگترین صاحب احشام در جهان قرار گیرد. براساس‌ارقام‌تهیه‌شده هنددارای معتبرترین ذخائر دامی‌است ومتجاوزاز۱۷۷ میلیون راس احشام قابل ذبح درمالکیت اوست که درهزاران واحد دامپروری مدرن‌نگهداری میشود وازاین‌رو می‌توان هند را از نظر احشام نیز در شمار

بقیه در صفحه ۱۲

ویژه هند بمناسبت دومین نمایشگاه بین المللی تهران

استقلال سیاسی، نقطه آغاز پیشرفت‌های صنعتی این سرزمین بود

بقیه از صفحه ۱۳

فنی‌ترین کشورهای جهان دانست و ممالک‌دیگر همچون برزیل- چین- آرژانتین- استرالیا که ازنظر دامپروری شهرت بسزائی دارند در این رده‌بندی بعد از هند هستند.

تعداد گوسفندان پرورش یافته در واحدهای دامپروری هند طبق گزارش های قابل اطمینان نزدیک به ٤۳ میلیون راس است که‌به این‌کشور مقام چهارم را می‌بخشد وبعد از استرالیا،چین، آرژانتین بزرگترین رمه‌های گوسفندمی‌باشد.

تولید و تهیه پشم نیز بخشی از محصولات کشاورزی هند را تشکیل میدهد و در رده‌بندی جهانی این‌کشور دوازدهمین پرورش‌دهنده پشم مرغوب بشمار می‌آید.

شکفتن گل‌های چای

با تولید ٤۳۳ میلیون کیلوگرم چای، هند در ردیف اولین تهیه کننده چای و بزرگترین صادرکننده این کالا در سراسر جهان است و توجه و استقبال بازارهای مصرفی دنیا نموداری از مرغوبیت و حسن شهرت های هندوستان شمرده میشود. تاآنجا که می‌توان بدون‌تردید گفت هیچ منطقه‌ای‌ازجهان خودرا از این‌فرآورده استثنائی وخوش‌طعم‌وعطرآگین بی‌نیاز نمی‌داند و دروازه‌های اقتصادی همه کشورهای گیتی بروی این کالای باارزش گشوده است و رقم چشمگیری در بیلان صادراتی هند دارد. ولی‌با وجود حجم قابل توجه چای‌صادراتی «کنف» که یکی از رستنی‌های اختصاصی هند است‌در ردیف برتری از سایر فرآورده‌های کشاورزی قرار دارد وسالیانه میلیونها کیلوگرم ازاین کالا بسراسر دنیا صادر می‌شود آنچنان‌که صادرات چای فقط ۸درصد رقم کلرا دارد و از همین مقایسه می‌توان بخوبی به‌ارزش صادراتی و بهره‌ای که از «کنف» حاصل میشود پی‌برد.

رقم کل صادرات هند از سال ۱۹۷۲ تا ۱۹۷۳ مجموعا ۱۹ بیلیارد و ٦۰۰ میلیون‌روپیه بوده است که یک میلیارد و ٤۷۳ میلیون روپیه آن از فروش چای بدست آمده است.

صنایع نساجی و فرآورده‌های کارخانه‌های تهیه کننده انواع پارچه‌ها و نوارهای بافته‌شده هندوستان رابیک کشور سازنده بزرگ‌منسوجات و محصولات بافتنی تبدیل ساخته است و صرفنظر از تهیه اقسام مختلف پارچه‌های خوش طرح و مورد قبول بازار جهانی هند از نظر تولیدنوار های پنبه‌ای که بمصرف طبی وپزشکی میرسددر ردیف سوم است وسالیانه معادل ۱٫۲ میلیون‌تن از این کالا ساخته میشودکه‌مقدار معتنابهی از آن بکشورهای دیگر دنیا صادر می‌گردد.

مجموعه تولیدات کارخانه‌های سازنده نوارهای پنبه‌ای برای مصارف بهداشتی و پزشکی درسال های ۱۹۷۲ تا ۱۹۷۳ معادل ۱۲٫٦ میلیون عدل بوده است تهیه وتولید نخ‌های پنبه‌ای بصورت رشته‌های مورد استفاده کارخانه‌های نساجی و واحدهای پارچه‌بافی در هند میزان زیادی‌دارد و در سال ۱۹۷۲ تا ۱۹۷۳ متجاوز از ۱٫۱۵ میلیون تن ازاین کالا آماده فروش وحمل‌گردیده است وهند در این زمینه چهارمین تولید کننده نخ‌های پنبه‌ای بعد از امریکا- چین- شوروی می‌باشد.

پارچه‌های پنبه‌ای و منسوجات ظریف وخوش بافت هند مقام برجسته و مشخصی را در صنایع سبک جهان دارد و این کشور با تولید سالیانه‌ای معادل ۸۰۰۰ میلیون متر مربع در ۱۹۷۳ موفق شد در ردیف سومین تولید کننده و یکی از بزرگترین فروشندگان پارچه های پنبه‌ای قرار گیرد.

درآمد ناخالص ملی از صادرات پنبه خام در سال ۱۹۷۲ تا ۱۹۷۳ بالغ بر ۲۵۰ میلیون روپیه بود- هندوستان همچنین در سالهای یاد شده معادل ۱۷۵۰ میلیون‌روپیه‌از صدورپارچه های پنبه‌ای بدست آورد.

برنامه‌های اقتصادی هند در زمینه ماشینهای نساجی واین شاخه بزرگ از اقتصاد ملی طی سالهای اخیر همراه با موفقیت کامل به انجام رسید واکنون هند با نیل به هدفهای تعیین‌شده خود قادر است قسمت اعظم نیازهای داخلیش را ازاین جهت برآورده سازد.

محصولات نساجی هند خاصه فرآورده‌های پنبه‌ای این کشور تقریبا به ۵۰ نقطه مختلف‌جهان صادر میشود و در سال ۱۹۷۳- ۱۹۷٤ سودی معادل ۳۰۰۰ میلیون روپیه عاید کشور نمود.

ارتباط فنی و علمی باجهان

تبادل تجربیات فنی و دانش وتکنیک نساجی ازجمله مسائلی است که هندوستان همیشه به آن توجه وافری نشان داده‌وکوشیده است‌دیگر کشورهای جهان ازحاصل آزموده‌ها و موفقیت های خود آگاه سازد واز همین جهت است که هند گذشته از فرستادن گروهی از زبده‌ترین متخصصان صاحب تجربه‌اش در زمینه نساجی به شوروی باچند کشور در حال توسعه و نو صنعتی نیز قراردادهائی دراین مورد منعقد ساخته است وهم‌اکنون تعداد زیادی از شرکت ها وسازمانهای ممالک مختلف‌باهند همکاریهای مشترکی دارند و تعداد زیادی از کارشناسان هند برای پیشرفت امور نساجی در افغانستان، اندونزی، آمریکا فعالیت‌های هم‌آهنگی را دنبال می‌کنند و دانش‌وتجربیاتشان رادراختیار واحد های صنایع نساجی میگذارند.

کشت‌زارهای توتون

هند در زمینه کشت و پرورش توتون‌سومین تولید کننده بزرگ جهان بشمار می‌آید و درسال ۱۹۷۳- ۱۹۷٤ تقریبا ۳۷۰ هزار تن توتون از واحدهای زراعی خود برداشت کرده است.

توتون هند به بیش از ۵۰ کشور مختلف جهان صادر میشود و در سال ۱۹۷۲-۱۹۷۳ از فروش توتون وسایر کالاهای وابسته به آن معادل ٤۵۰ میلیون روپیه درآمد داشته است.

سیگار نیز زمینه مساعدی در صادرات هند دارد و با رقمی معادل ٦٦ میلیون عدد درسال دهمین مقام را در میان صادر کنندگان بزرگ جهان دارد.

عطر گیاهان و ادویه هند

شهرت هندوستان بعنوان سرزمین تولیدکننده خوش‌طعم‌ترین ادویه‌های جهان‌بی‌نیاز ازتوصیف وبیان است و بدون اغراق می‌توان گفت هند پرورش دهنده و تهیه کننده واقعی چاشنی‌های غذائی وادویه‌جات استثنائی است وکمترکسی است که رنگ وبوی مطبوع این محصولات‌را ندیده و یا نچشیده باشد.

صدور انواع ادویه بویژه‌فلفل سیاه، کووری زنجبیل قسمتی ازانواع ادویه‌ای است که هند به همه نقاط دنیا ارسال میدارد ومیانگین رقم تولید ادویه سالیانه معادل ۸۰۰هزار تن‌برآورد شده وفقط در سال ۱۹۷۲-۱۹۷۳ ازصادرات آن ۳۰۰ میلیون روپیه عاید کشور شده است.

همانگونه که خاطرنشان کردیم صدور «کنف» جای خاصی را دراقتصاد هند اشغال‌کرده‌است باصدور ۱ بیلیون و ۷ میلیارد پوند کنف خام بعد از بنگلادش از بزرگترین صادرکنندگان‌این کالا به‌چهارسوی جهان است.

جالب اینکه هندوستان در زمینه پارچه‌های کنفی اولین‌صادرکننده دنیا محسوب می‌شود وارقام حاصل ازاین‌کالادر صدر جدول‌صادراتی کشور قرار دارد ودر سال ۱۹۷۲-۱۹۷۳ درآمدی نزدیک به۲ میلیارد و ۵۰۰ میلیون روپیه عاید هندوستان شده است.

تولید شکر و نیشکر در هندوستان رقم چشمگیری را تشکیل میدهد و این کشور درمیان تهیه کنندگان جهانی این کالا مقام پنجمرا دارد و درسال ۱۹۷۳-۱۹۷٤ تقریبا ٤ میلیارد و ۳ میلیون تن شکر از مزارع خود برداشت کرده است که با استحصال نیشکر جمعا ۱۲میلیارد و ٦ میلیون تن بوده است.

خشکبار مخصوص

از میان محصولات صادراتی‌مهم کشاورزی باید از «بادام بومی» که در بازارهای خشکبار شهرتی بسزا دارد نامبرد.

این کالا در سال‌های ۱۹۷۲ تا ۱۹۷۳ تقریبا ٦۹۰میلیون روپیه درآمد برای هند فراهم‌آورده است و غرب وشرق به خرید آن رغبت فراوانی دارند.

الیاف طبیعی هند در محاسبات اقتصادی‌جهان رقم چشمگیری دارد ومقادیر زیادی از این‌کالا به بازارهای مختلف گیتی فرستاده میشود.

هند از نظر تولید محصولات دریائی وصنعت ماهیگیری نیز به موفقیت‌های جالبی دست یافته است و در سالهای ۱۹۷۲ تا ۱۹۷۳ ٥٤٥میلیون روپیه فرآورده‌های دریائی خودرا صادر کرده است.

هندوستان همچنین یک تولید کننده معتبر «بادام زمینی» است ودرتولید و صدور این‌کالا در صف نخستین قرار دارد و سالی ۷٫٥میلیون تن محصول بدست می‌آورد.

افزایش ٤ برابر صادرات دانه‌های روغنی

این سرزمین دومین مقام را در تولید دانه‌های روغنی بعداز برزیل کسب‌کرده‌وطبق برنامه‌های افزایش استحصال هند موفق شده است هم‌آهنگ باافزایش احتیاج مصرفی جهان به‌این فرآورده صادرات خودرا در این زمینه ٤ برابر فزونی بخشد ودر نتیجه درآمد ٦۲ میلیون روپیه‌ای خودرا در این مورد بسال ۱۹۷۱-۱۹۷۲ به ۲۲۵ میلیون روپیه برساند.

تفاله دانه‌های روغنی نیز از دیگر ارقام مهم صادراتی هند محسوب میشود وارزش صادراتی این کالا در سال ۱۹۷۲-۱۹۷۳ به ۷۹۰ میلیون روپیه رسید.

منابع سرشار طبیعی و ذخائر معدنی وسیع هند نیز برامکانات این کشور برای حصول بهدفهای رفاهی و پیوستن به‌صفوف مقدم‌ممالک پیشرفته نقشی اساسی دارد و مخصوصا وجود معادن غنی و گسترده آهن هند که حجم نهائی آن٥ر۲۱ بیلیون تن تخمین زده شده‌است نشان دهنده ثروت بیکرانی است که این کشوربعنوان پشتوانه طرحهای صنعتی خود دراختیار دارد.

در زمینه تولیدات معدنی هندوستان صاحب هفتمین مقام است و با ۳۷ میلیون تن‌استخراج منگنز در سالهای ۱۹۷۲ - ۱۹۷۳ پنجمین‌تولید کننده منگنز در جهان شناخته میشود.

همچنین هند با استخراج ۷۹ میلیون تن ذغال از معادن خود در زمره بزرگترین صاحبان ذخائر ذغال سنگ بحساب می‌آید و بعد از آمریکا - شوروی- چین- انگلستان- لهستان- آلمان فدرال نقش سازنده‌ای در جهان صنعتی امروز بعهده دارد و استخراج ذغال‌سنگ هند در سالهای ۱۹۷۳ تاپایان ۱۹۷٤ جمعا ۸۰میلیون تن برآورد شده است.

واحد های پولادگذاری

موضع هند ازنظر صنایع پولادگذاری وتهیه آهن از سنگ‌های معدنی از استحکام خاصی برخوردار است و این کشور رادرتولید آهن در شمار پانزدهمین‌تولیدکننده رسانیده است‌وظرفیت سالیانه‌ی این شاخه صنعتی ۱٤ر۷ میلیون تن برآورد گردیده است.

صدور وارسال تولید آهن و پولاد هند نیز درجدول صنایع سنگین مقام تثبیت‌شده‌ای دارد. ودنیا آنرا بعنوان یکی‌از معتبرترین صادرکنندگان پولاد وآهن میشناسد.

در سال ۱۹۷۲-۱۹۷۳ تولید آهن و پولاد هند با درآمدی نزدیک به ٤۱۸ میلیون روپیه مقام ارزنده و مشخصی در بازرگانی خارجی داشت.

هندوستان با تولید سالیانه‌ای معادل ۱٦ میلیون تن نهمین تولید کننده سیمان بشمار می آید و صرفنظر از تامین نیازهای داخلی مقادیری ازاین کالارا بسایر کشورها صادر می‌کند.

درآمد حاصل از صنایع الکتریسیته و واحد های‌ایجاد نیروی هندسیزدهمین مقام را داردو ٦۲ بیلیون کیلووات ساعت حاصل نیر آن است.

بررسی شرائط تولیدی هندوستان در زمینه وپیشرفت دائمی این‌کشور درجهت صنعتی‌شدن ساخت ماشین‌های صنعتی نمونه‌بارزی ازتحول شمرده می‌شودو نموداری از تکاپوی دائمی هند در جهت نیل بمقاصد نهائی تکنولوژی در سطح جهانی است.

براساس آمارگیریهای دقیق واحدهای‌صنعتی هند در رشته‌های مختلف فنی مجموعا سالیانه ۳ بیلیون دلار محصول از سوزن تا لکوموتیو های سنگین تولید می‌کنند.

بموازات گسترش تولیدی هند موفق شده ضمن تامین نیازهای بازار داخلی پاسخگوی بخش عظیمی از احتیاجات سایر حوزه های اقتصادی دنیا نیز باشد و ظرفیت صادراتی کالا های خود را به ۲۰۰ درسال افزایش دهد.

نیل بهدف‌های عالی صنعتی و توسعه‌امکانات فنی مخصوصا در صنایع اتومبیل‌سازی و وسائل یدکی- راه‌آهن- وسائل الکتریکی وابزارهای تفکیک کننده نیروهای مولد- لوازم اتومبیل - رادیو- صنایع‌ماشینهای تولیدی جملگی‌نمایشگر توان قابل توجه و قدرت سازندگی هند برای پیشرفت در زمینه تکنولوژی جدید است.

صرفنظر از صدور فرآورده‌های صنعتی با ارزشی که نمونه‌هائی از آنرا ذکر کردیم هرسال هند گروه کثیری از ورزیده‌ترین کارشناسان‌خود را دررشته‌های مختلف صنعتی برای‌انجام‌مشاوره وفراهم آوردن همکاریهای مشترک به کشورهای خارج گسیل میدارد.

واحدهای اتومبیل‌سازی‌هندتجسم‌واقعی پیشرفت های فنی و کارآزمودگی و تبحر این‌کشوردر قلمرو صنایع جدید است و می‌توان این بخش از صنعت امروز هندوستان را بزرگترین و مهمترین رشته تولیدی بشمار آورد ومحصولات آن از شهرت واعتباری خاص برخوردار است و یکی از کاملترین تولیدات ماشینی محسوب می‌گردد.

اتومبیل سازی در هند

طی سالهای بین ۱۹۷۲ تا ۱۹۷۳ هند نزدیک به ۱۷۰ میلیون روپیه از تولیدات اتومبیل خود دریافت داشته است و محصولات دیگری مانند کامیون- اتوبوس- ماشین‌های باری، یدک کشهای تراکتور و اتومبیلهای اختصاصی دیگر به بازار داخلی و دیگر خریداران عرضه کرده است. استحکام فرآورده‌های صنایع اتومبیل‌سازی هند و کیفیت محصولات واحدهای صنعتی این کشور طی سالهای اخیر نظر بسیاری از ممالک نوصنعتی دیگر را جلب کرده است و چندین نقطه از جهان برای پیشرفت طرحهای صنعتی خود در این رشته ازهند یاری جسته‌اندچنانکه امروز می‌توان گفت هند در بسیاری از صنایع اتومبیل‌سازی کشورها مشارکت فنی و همکاری مشترک دارد.

هندوستان بعد از شوروی بزرگترین شبکه ارتباطی راه‌آهن را دراختیار دارد واز شهرت خاصی در زمینه تولید واگون‌های راه آهن - کوپه‌های مسافری، ریل، برخوردار است ونقش عمده و اساسی در قراردادهای صادراتی دارد.

اکثر مناقصه‌های جهانی در رشته راه‌آهن‌و تهیه وسائل ضروری آن توسط هند انجام می گیرد واین کشور با انعقاد قراردادهای خود در واقع موفقیت و کیفیت عالی تعهدات رادر راس موعد تضمین می‌کند.

از همین‌روست که هندوستان در احداث وساختمان راه‌آهن‌های بسیاری از کشورهامانند جمهوری دمکراتیک کره- مصر- مجارستان - عراق- یوگسلاوی- لهستان نقش موثروسازنده‌ای را بعهده داشته ودر مزایده‌های بزرگ ازبرندگان همیشگی است.

در زمینه تولید نیروی الکتریسیته و توزیع و تفکیک انرژی صنعت هند در سالهای اخیربه مرحله شایسته توجهی رسیده است و ظرفیت و شایستگی خودرا در این رشته بثبوت رسانیده است.

هندوستان تاکنون در بسیاری از کشور های صنعتی شده جهان همچون نیجریه - سودان- ایران- کویت- برمه- تایلندوامریکا نیروگاههای عظیمی باشعاع وسیع احداث کرده است و بر اعتبار و شهرت خود در این رشته بیش ازپیش افزوده.

ظرفیت نهائی و قابل توجه هند را در زمینه تولید الکتریسیته و نیروهای مولد می‌توان از امکانات فنی امروز آن دریافت زیرا این کشور هم‌اکنون قادر به تنظیم طرحهای بزرگ نیروگاه های تولیدی و ساخت ماشین‌ها وکارخانه‌هاست و همچنین درآزمایش و احداث و نصب‌نیروگاهها وتهیه وسائل کامل‌الکتریسیته نیز بموفقیتهای شایسته‌ای دست یافته است.

تولد وسائل الکتریکی و ساخت کابل های مورد نیاز شبکه‌های ارتباطی نیز در هند از اهمیت خاصی برخوردار است و بعد از اتومبیل از مهمترین صنایع هندوستان شمرده میشود چنانکه دراین رشته طی سالهای ۱۹۷۲ -۱۹۷۳ بیش از ۱۲۵ میلیون روپیه از صدور این نوع کالا بدست آورده است.

آزمایش نیروی هسته‌ای درراه صلح

صنایع پیشرفته هند در قلمرو پژوهشهای اتمی و فضانوردی موجب شگفتی و اعجاب جهانیان است و کاوشها و تحقیقات‌دانشمندان هند طی چند سال اخیر نتایج موفقیت‌آمیزی داشته است.

کمیسیون انرژی اتمی هند درماه مه ۱۹۷٤ موفق به انجام یک انفجار هسته‌ای درعمق۱۰۰ متری زمین شد.

این آزمایش قسمتی از برنامه وسیع هند برای حصول به هدفهای صلح‌آمیز از طریق تکنولوژی هسته‌ای بود و بدینوسیله توانست امکان بهره‌گیری از این نیروی عظیم را بدون ایجاد خطر مسمومیت محیط زیست ویاآسیب به مظاهر تمدن و حیات ساکنین کره زمین‌نشان دهد. هند بعد از آمریکا، شوروی، انگلستان، فرانسه، چین اولین کشور نوصنعتی ورشدیافته جهان است که موفق به‌آزمایش نیروی‌هسته‌ای گردیده است.

در چهارچوب پژوهشهای فضائی و صنایع فضائی هند ٦۰۰ موشک را برای تجربه و آزمایش خود آماده کرده است و در پایان‌سال ۷٤ برای ورود بمرحله تازه‌ای از تحقیقات‌خود یک موشک ۳۰۰ کیلو گرمی را بفضا پرتاب خواهد کرد.

این خطوطی از چهره هند بعنوان یک‌کشور صنعتی‌است که می‌کوشد باحفظ همه مواریث معنوی و یادگارهای درخشان تمدن و فرهنگ دیرینه‌اش در راه صلح و آشتی ملل گام بردارد و با سایر کشورهای جهان برای حفظ آرامش وایجاد تفاهم اصولی سهم سزاواری داشته باشد.

همکاری جهانی

صاحبان صنایع هند و مسئولان واحد های فنی در بخش خصوصی و دولتی فعالیت‌خود را بهیچوجه به کشورهای دوست و برادر و قاره آسیا و آفریقا و آمریکای جنوبی محدود نساخته‌اند و هم‌اکنون گروههای مختلف و موسسات گوناگونی در پیشرفت صنعتی‌کشور هائی مانند کانادا، ایرلند، فرانسه نقشی موثر ایفا می‌کنند وتوسط این واحدها دهها‌کارخانه صنعتی سبک و سنگین وصنایع شیمیائی‌و نساجی در نقاط مختلف جهان احداث میشود وتجربه و آزموده‌های کارشناسان هند مورد استفاده کامل قرار می‌گیرد.

شرکت تولیدی ایران کاندا کتور

«سهامی خاص»

IRAN CONDUCTOR MFG. CO.

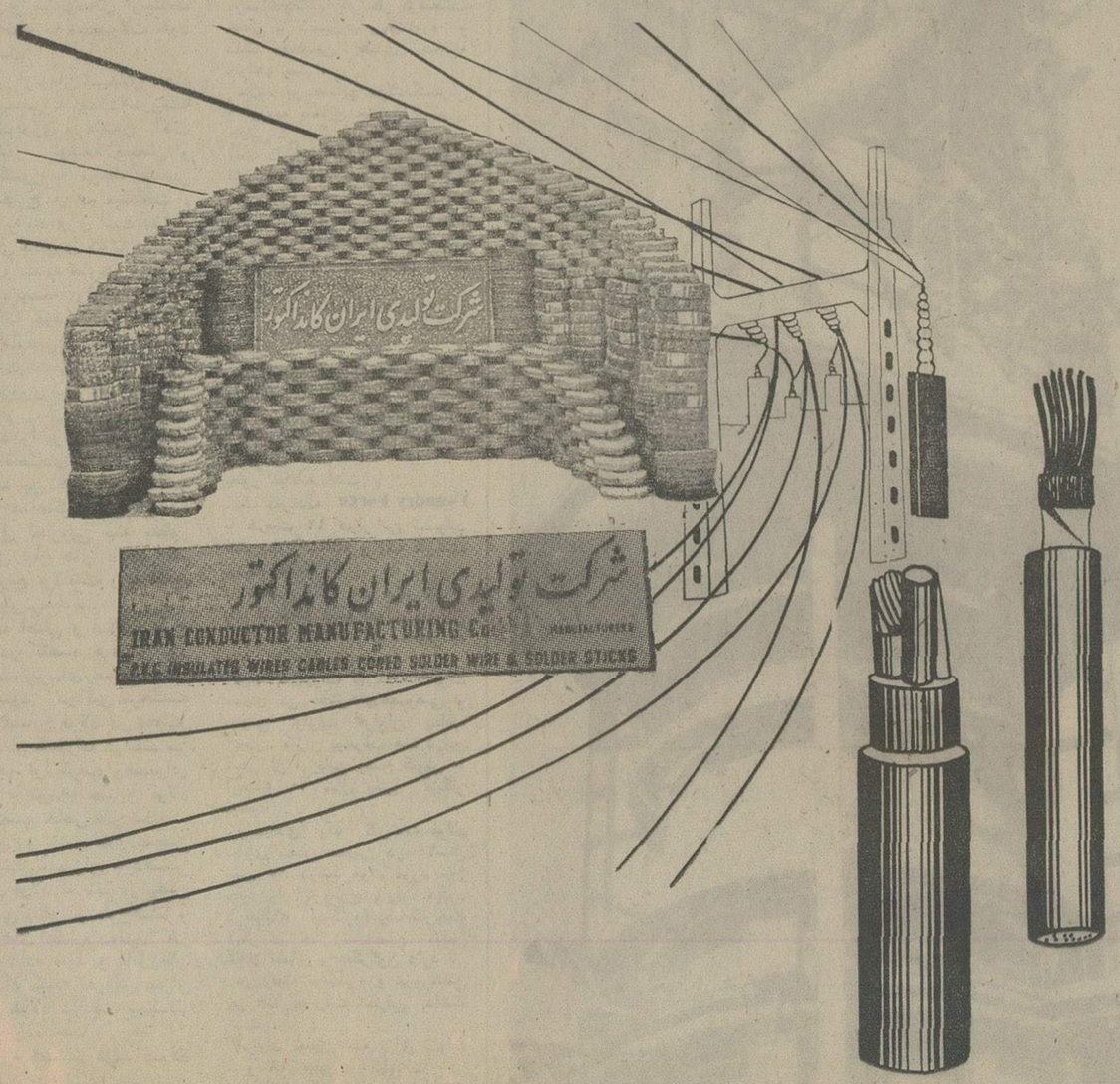

تولید کننده انواع کابل و
سیم‌های روکش پلاستیک

دفتر مرکزی: خیابان فردوسی
ساختمان آفتاب شرق شماره
۸۰٦ تلفن ۳۱۳۳۸۲
کارخانه: جاده آبعلی - تهران
پارس - خیابان ده‌متری صبوری
تلفن ۷۸۱۲۹۰

مزگان داک «بامسئولیت محدود»
بمبئی-هند

MAZAGON DOCK LIMITED
BOMBAY (INDIA)

• کشتی سازی
• تعمیرات کشتی

SHIPBUILDERS
SHIPREPAIRERS

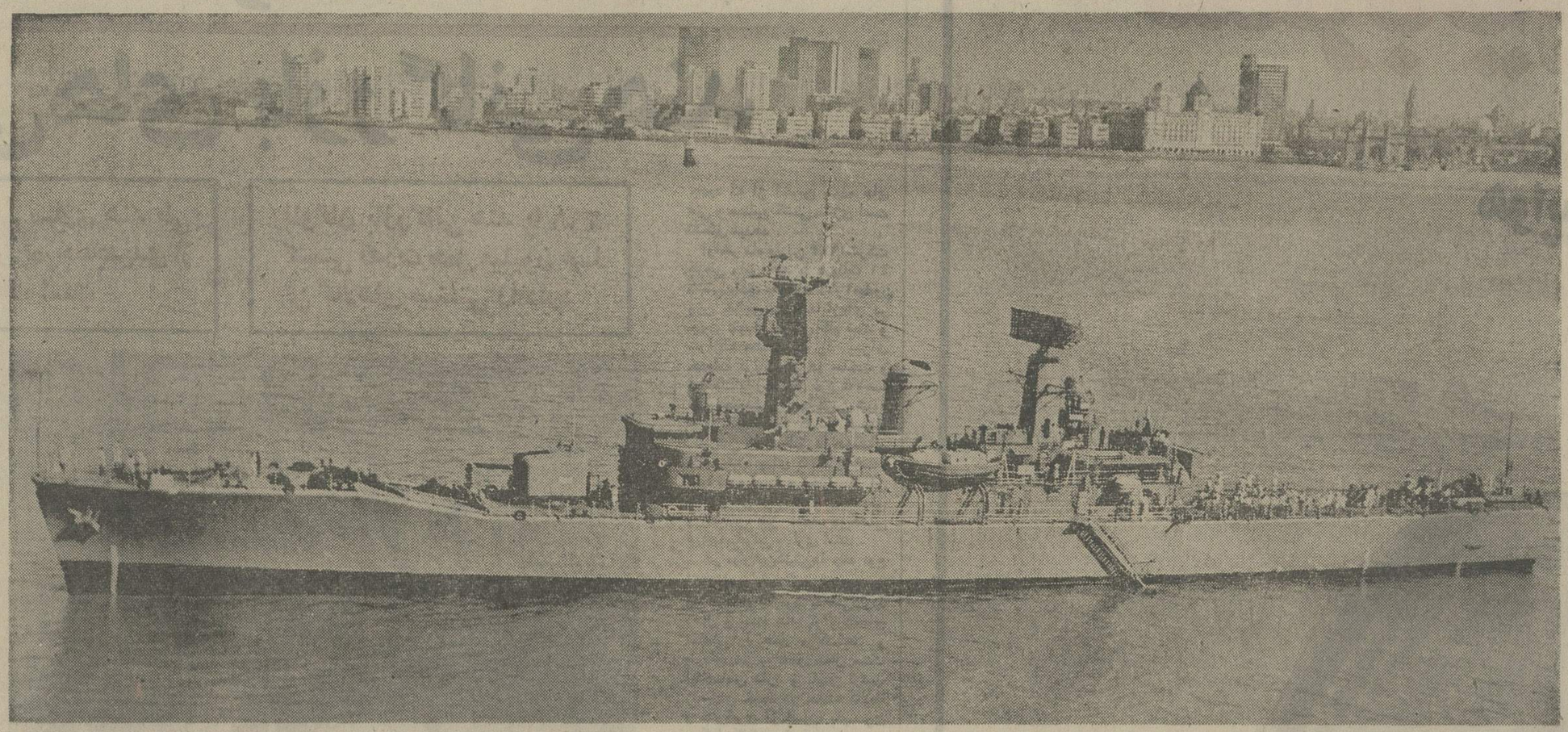

مزگان داک

دارای ۲۰۰ سال سابقه در صنعت کشتی سازی و تعمیر آن است اعتبار این شرکت بین‌المللی بخاطر کیفیت خوب ورقابت دائمی ورفت وآمد بموقع کشتی هااست

مزگان داک

سازنده انواع کشتی هاازقبیل رزم‌ناو، زیردریائی، کشتی‌های گشتی، کشتی‌های مسافربری، کشتی‌های باربری، دوبه ،قایق ،جرثقیل های شناور ، اسکله های شناور و غیره است .

مزگان داک

با داشتن سه تعمیرگاه مجهز کشتی و ٦ بارانداز با فعالیت شبانه روزی در ۷ روز هفته بهترین سرویس کشتیرانی بین‌المللی را در اختیار دارد .

DOCKYARD ROAD,
MAZAGON,
BOMBAY-400 010
(INDIA)
TELEPHONE: 391761-9

نماینده کل در ایران: شرکت آشوقا شماره ۳۱ ساختمان امینی خیابان فردوسی - تهران

TELEGRAM: MAZDOCK
BOMBAY
TELEX: 011-2568

۴ مهر روز هند
در دومین نمایشگاه بین المللی
تهران

شرکت مهندسی مشاور تاتا

مشاور مؤسسه برق وصنعتی بمبئی-هند

که افتخار همکاری باوزارت آب وبرق
وشرکت توانیر رادرشبکه‌های برق
شهریار، منجیل وزرند دارامیباشد

TATA
CONSULTING ENGINEERS

نماینده درایران: شرکت آشوقا شماره ۳۱ ساختمان امینی خیابان فردوسی - تهران

۴ مهر روز هند
در دومین نمایشگاه
بین المللی تهران

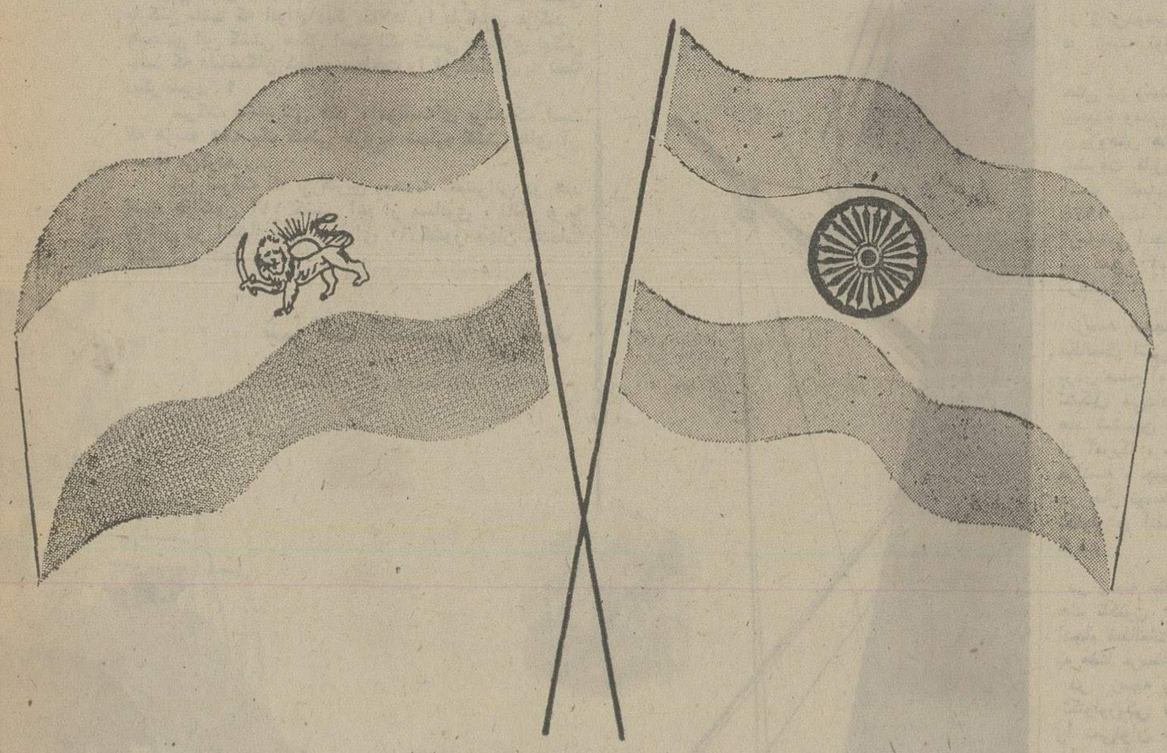

شرکت آشوقا
شرکت متالکو

شماره ۳۱ ساختمان امینی خیابان فردوسی - تهران

خطوط کشتی رانی وصنایع کشتی سازی هند

پهنای اقیانوسها میدانگاه کشتی های بازرگانی هند

صنعت کشتی سازی هند طی سالهای اخیر بمرحله‌جدیدی از تحول گام نهاده است

ناوگان بازرگانی هند با ۲٦۸ کشتی قدرت حمل میلیون ها تن کالاهای صنعتی را دارد

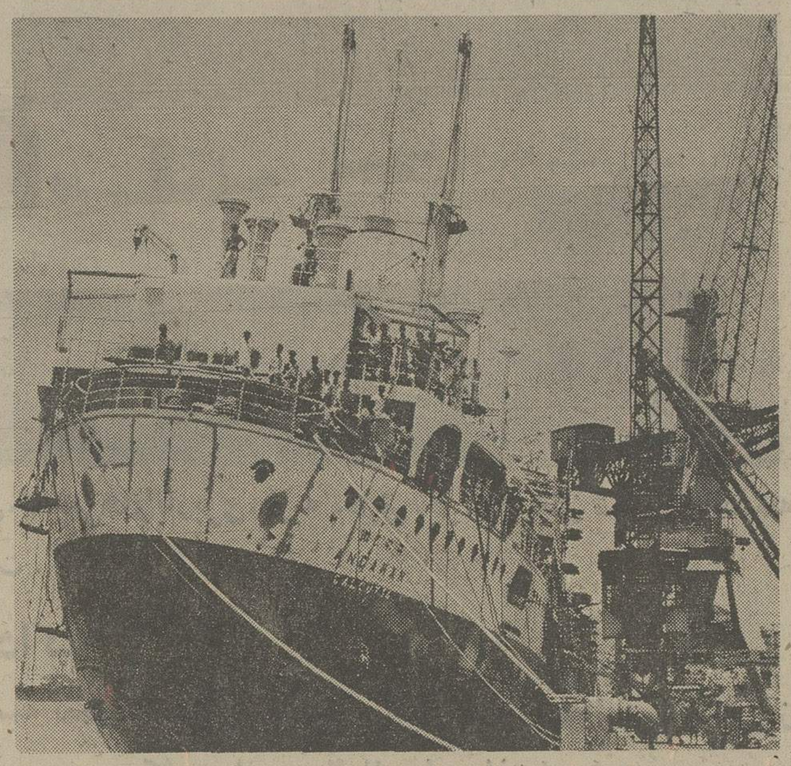

پهنه گسترده‌ای از دریا و اقیانوس ها مسیر خطوط‌کشتی رانی هند است و ناوگان‌بازرگانی این کشور با حجم‌فوق‌العاده‌خود سهم بزرگی در حمل و نقل کالاها به سراسر جهان دارد .

حجم نهائی ناوگانهای تجاری هنددرآخرین گزارشها ۳میلیون GRT یاد شده و دارای ۲٦۸ کشتی می‌باشد . ۲۱۱ کشتی با ظرفیتی معادل ۲۱۸۰ GRT رفت و آمد و عبور از سطح‌دریا رابعهده دارد و تعداد ۵۸ کشتی دیگر با گنجایشی نزدیک به ۲۰ میلیون GRT حمل ونقل‌کالاها را در کرانه های دریائی و حاشیه سواحل اقیانوسیه انجام میدهد .

مسیر کشتی های ناوگان هند تقریبا سطح وسیعی را اشغال کرده ونقاط‌زیررفت‌وآمددارند:

● از هند به انگلستان (قاره اروپا) ● آمریکا ● کانادا ● استرالیا ● جنوب‌شرقی آسیا ● ژاپن و خاور دور ● استرالیا و شرق آفریقا ● بنگلادش ● غرب آفریقا ● آسیای‌غربی ● خلیج فارس ● سواحل دریای‌احمر ● جمهوری متحده عربی‌مصر ● شوروی ● سواحل دریای سیاه ● لهستان ● جمهوری دمکراتیک آلمان ● جزیره موریتس .

ناوگان بازرگانی هند حمل و نقل ٤۵ درصد از کالا های تجاری این‌کشور را بعهده دارد و در خطوط‌کشتی‌رانی هزاران تن محصول صنعتی وکشاورزی وکالاهای مورد نیاز بازارداخلی و خارجی از این طریق بمبداء تحویل می‌گردد .

قسمت اعظم کالا های انتقالی خطوط دریائی شامل سنگ‌های معدنی از جمله معادن آهن ، فرآورده های نفتی ، دانه های موادروغنی ، کودهای‌کشاورزی، محصولات صنایع سنگین هند می‌باشد و اصولا شبکه دریائی وکشتی های هند سهمی‌برجسته و اساسی در حمل و نقل انواع کالاها دارند و از وسائل موثر ایجاد ارتباط بازار های داخلی وصدور محصولات صنعتی‌بشمار می‌آیند .

در سال ۱۹۷۲ - ۱۹۷۳خطوط کشتی رانی هند قادر به نقل و انتقال ۸٤۰٫٤۷۰ میلیون تن کالا در سطح دریا و ۷۵۵٫۹٤۲ تن در سواحل و ۸٤٫۵۲۸ تن به کشور های مجاور و ممالک نزدیک به مرزها ی‌دریائی هند مانند غرب آسیا ، سریلانکابوده است .

فعالیت های کمپانی کشتی‌رانی هند و سهم موثر این موسسه‌در زمینه حمل ونقل‌کالاهای‌بازرگانی حائز اهمیت خاصی است ودر منطقه آزاد دریائی از عوامل تعیین کننده انتقال فرآورده های صنعتی و کشاورزی می‌باشد .

این شرکت عظیم کشتی‌رانی‌در سالهای گذشته موفقیت های فوق‌العاده‌ای‌کسب‌کرد و همزمان با توسعه صنایع کشتی سازی و افزایش تولید واحد های صنعتی این رشته به یکی از بزرگترین خطوط کشتی‌رانی دنیا تبدیل یافت .

نیروی ناوگان دریائی هند نیز طی سالهای اخیر بمرحله‌ای درخشان از پیشرفت و تعالی رسید و کشتی های آن از ماه مارس ۱۹۷۲ تا ماه مشابه در سال ۱۹۷۳ از ۷۸ کشتی باوزن خالصی معادل یک میلیون و۳۸ هزار تن به ۹۵ کشتی باوزنی به یک میلیون و ۸۷ هزار تن رسید .

نمونه های بارز و مشخص‌تحول ناوگان دریائی هند را ضمن یک بررسی کوتاه بخوبی می‌توان باز شناخت زیرا طی سالهای گذشته براساس برنامه های پیش بینی شده ناوگان هند برای تجویل و انتقال کالا به چند برابرامکانات گذشته دست یافته است و با بهرمگیری از کشتی های مختلف با حجم های گوناگون قادراست بسهولت انواع کالاها رابهرنقطه جهان حمل کند .

ساخت تانکر های عظیم با حجم ذخیره‌ای‌قابل‌توجه و تولیدکشتی های مجهز و مدرن نشانه هائی از موفقیت های تکنولوژی و پیشرفت صنایع کشتی سازی‌در این کشور است و هم‌اکنون ٦۵ درصد از ظرفیت ناوگان دریائی هند را این نوع کشتی های جدید که از آخرین پدیده های فنی و صنایع کشتی سازی است تشکیل میدهد .

اواخر ماه مارس ۱۹۷۳شرکت کشتی رانی هند با دریافت ٤۱ کشتی جدید بظرفیت ٦۹٫۱میلیون وزن خالص بمرحله تازه‌ای در جهت تقویت خویش گام نهاد و شرائط مناسبتری را برای خدمات دریائی فراهم ساخت و توانست با رده‌بندی نوع کالاها نظام جدیدی را جایگزین شیوه های گذشته کند کشتی های سفارشی جدید طبق طرحهای تنظیم شده برای کالاهای‌مختلف تهیه شده است و بخشی از آن حمل و نقل فرآورده های صنعتی و قسمتی نیز مخصوص‌کشتی های مسافرتی و باری است .

در میان‌این‌کشتی‌ها چند نوع اختصاصی نیز بچشم میخورد که هرکدام کاربرد خاصی‌دارند وعدل و بسته های فرآورده‌های صنعتی را حمل می‌کند و پاره‌ای نیز به حمل ذغال سنگ اختصاص دارد و باین ترتیب رده‌بندی جدید در حفظ کالاها و جلوگیری از آسیب پذیری هرکدام کاملا موثر است .

طبق برآورد های دقیق انتظار میرودناوگان دریائی این‌موسسه تا پایان سال ۱۹۷٦ ظرفیت خالصی معادل ٤٫۵۹ میلیون بدست آورد .

لازم به یادآوری است که تا پیش از تحقق این برنامه‌درازمدت یعنی در فاصله سالهای ۱۹۷۳ و۱۹۷٤ظرفیت کنونی کشتی‌رانی مزبور از ۲ میلیون به۳ میلیون تن وزن خالص برسد و همین نکته نشان میدهد که کشتی‌رانی و صنعت کشتی سازی در هند یک سیر تکاملی و بدون وقفه‌را طی می‌کند .

از جمله دیگر کمپانهای‌معتبر در حوزه عبور و مرور دریائی هند شرکت «نرکول» است که با ظرفیتی معادل ۵۷٫۷٦۰ سهم عمده‌ای را در شبکه‌ارتباطی عهده‌دار است و طبق طرحهای تنظیم شده تا سال ۱۹۷۸-۱۹۷۹ نیم میلیون تن به ظرفیت نهائی خود میفزاید .

بقیه از صفحه ۱۳

کلید صنایع فولاد ..

حتی در زمینه مواد شیمیایی موقع هند در عرصه بین‌المللی قابل توجه است . در بازده اسیدسولفریک که صناعت‌اصلی رشته شیمیائی است ، هند دوازدهمین رتبه را دارااست.

در زمینه Eaustiesode هند نهمین رتبه را دارااست. موقع هند در تولید خاکستر سودا هشتمین در جهان است.

در زمینه تولید نمک هند پنجمین کشور در جهان است.

علاوه بر دوران انتقالی که هند در زمینه‌صنایع شیمیائی وموتوری شاهد آن بوده‌است، اقتصاد هند موضع رقابت پذیری خود در زمینه تولید و عرضه‌اقلام‌دارویی ،پلاستیک و الیاف ابریشمی ، چرم ، کاغذ و شیشه را حفظ کرده است . جالب است که هندپس از ژاپن‌دومین کشور درجهان در زمینه تولید فیلم های Feature است

حتی در زمینه تکنولوژی کاملا پیچیده ومدرن در انرژی‌اتمی، و پژوهش های فضایی هند پیشرفت قابل توجهی داشته است . کمیسیون انرژی هنددر ۱۹۷٤ یک انفجار هسته‌ای آزمایشی انجام‌داد . این‌انفجار در عمق۱۰۰متری زمین‌صورت گرفت.

برنامه انفجار بخشی‌ازبرنامه مطالعات اتمی هند در بکار بردن صلح آمیز نیروی اتم را تشکیل می‌داد . بدین ترتیب هند ششمین کشور جهان پس از آمریکا ، سوئیس، انگلیس، فرانسه ، چین و اولین کشور در حال توسعه در استفاده از تکنولوژی انفجار هسته‌ای‌قرار گرفت

در زمینه تکنولوژی فضایی ، هند تاکنون ٦۰۰ راکت‌بمنظور انجام مطالعات‌علمی‌وتکنولوژیکی به فضا فرستاده است .

در زمینه پیشرفت های تکنولوژیکی نقش مدیریت‌هند را نمی‌توان دست‌کم گرفت. هند بطور موفقیت آمیزی جنبه های‌مختلف نظام مدیریت در بخش‌های‌عمومی وخصوصی را بمورد اجرا در آورده‌است.

بطورخلاصه‌در هند یک‌انقلاب تکنولوژیکی صورت گرفته ، که نه تنها به‌باروری نهاد اقتصاد وصناعت هند کمک کرده بلکه توانسته است نیاز وارداتی هند را کاهش داده و ازطرفی صادرات هند را تعالی داده ومالاپیشرفت اقتصادی هند را گسترده‌تر کرده است .

نماینده در ایران : هاری رام‌سابا‌روال‌اندسان-خرمشهر خیابان نظامی تلفن ٤-۲۷۵۳

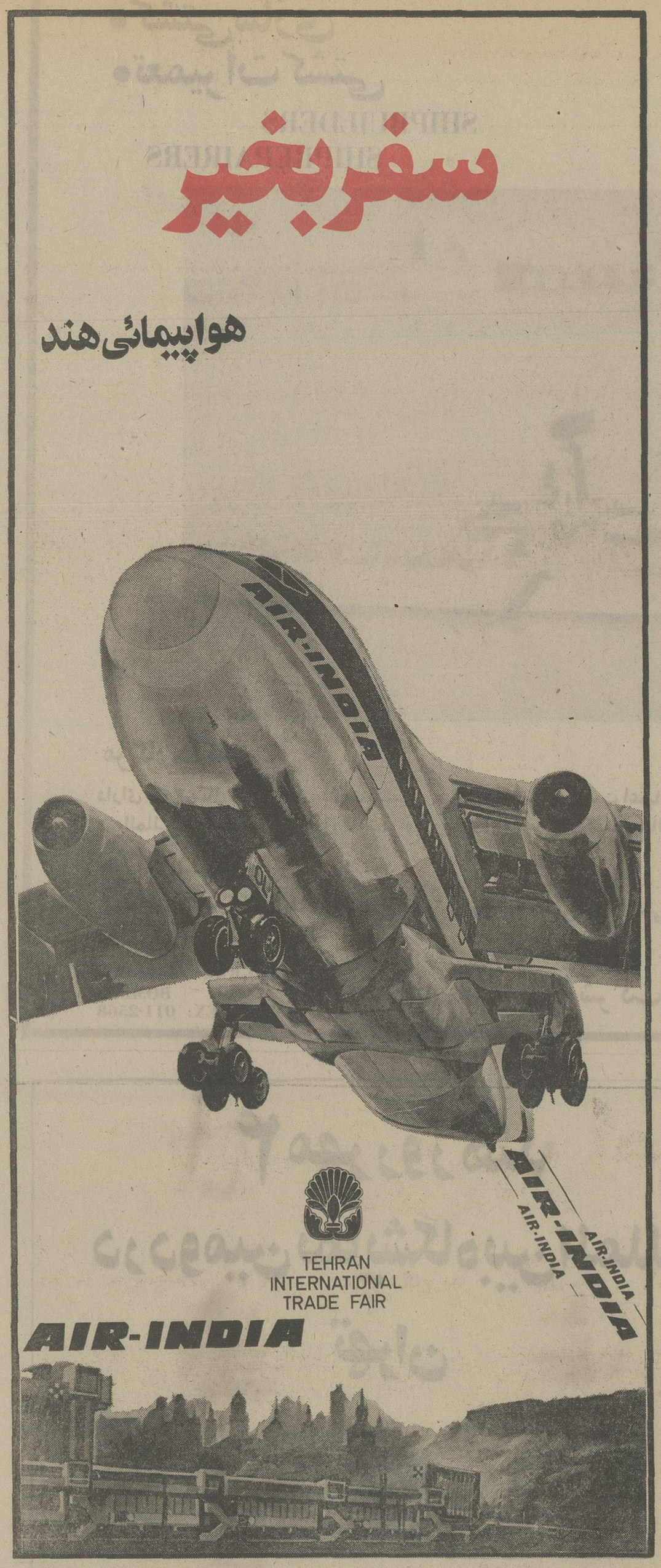

لوازم‌ورزشی ساخت هند
باجنس‌وکیفیت‌عالی‌وقیمت مناسب‌قابل‌رقابت
در بازارهای بین‌المللی،
مرغوبیت‌جنس‌لوازم‌ورزشی ماباعث‌تجدیدسفارش
شماخواهدبود
شمارادعوت‌میکنیم
از غرفه لوازم ورزشی درسالن‌هندوستان دومین نمایشگاه بین‌المللی تهران دیدن فرمائید .
THE SPORTS GOODS EXPORT
PROMOTION COUNCIL
1-E/6 - JHANDEWALA EXTENSION
NEW DELHI - 110055 (INDIA)

ماشین آلات مدرن در نمایشگاه

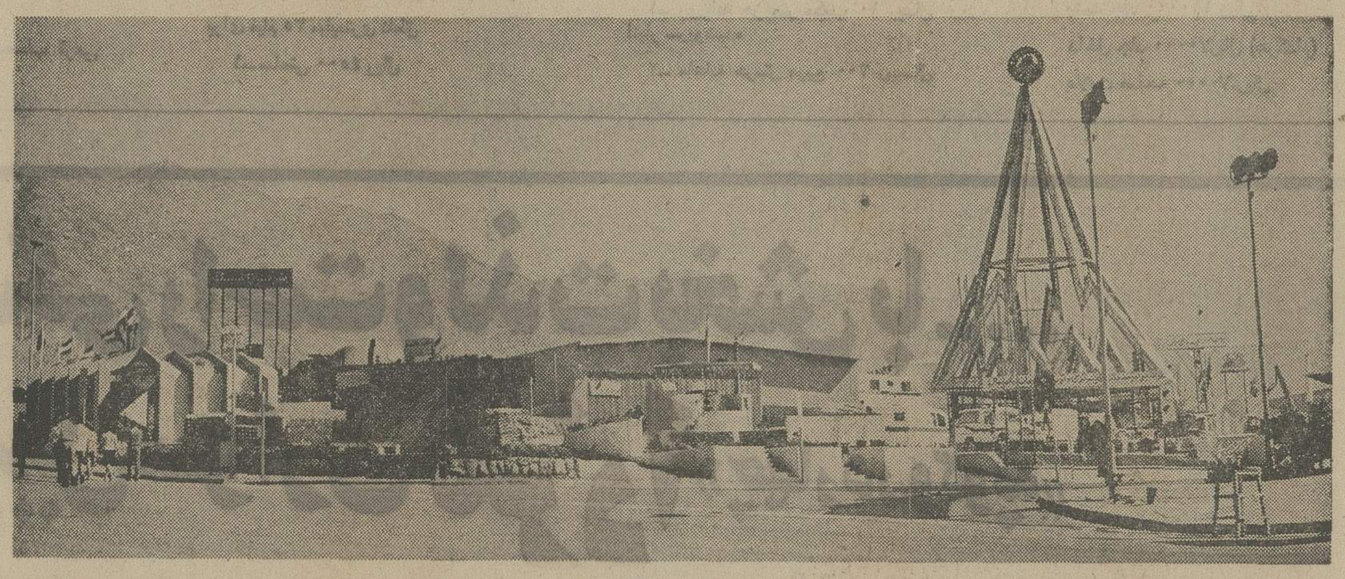

بقیه از صفحه ۱۰

۲۶ ـ رفتار نمایندگان

شرکت کنندگان در نمایشگاه مسئول طرز رفتارو برخورد پیمانکاران و نمایندگان و خدمتکاران خود که موظف به رعایت مقررات نمایشگاه هستند خواهند بود .

۲۷ وسائل تبلیغات

نمایشگاه وسائل تبلیغات لازم از قبیل اعلانهای رنگی دیواری و تمبر های مخصوص و برچسبهای اتومبیل و غیره را مجانا در اختیار شرکت کنندگان در نمایشگاه خواهند گذاشت .

۲۸ ـ ماشین‌آلات

محوطه‌هائیکه ماشین آلات متحرک درآن نگهداری میشوند باید با نرده‌های محکم وبارتفاع متناسب‌محصور گردند. هرگاه فاصله ماشین‌آلات از نرده کمتراز یک متر باشد یک حایل حفاظی ازتوری سیمی نیز برای حفاظت آنها بایدکشیده شود .

علاوه‌بر متصدی معمولی غرفه بایدیک متصدی مسئول کنترل هرگونه ماشین آلات متحرک نیز در غرفه گماشته‌شود.

۲۹ـ احتیاجات لازم برای‌جلوگیری از آتش سوزی

علاوه براحتیاطات مندرج در ماده ۱۶ از شرکت کنندگان در نمایشگاه خواهشمند است که از محل و موقعیت نزدیکترین وسایل آتش‌نشانی و تلفن‌ها مطلع باشند. مامورین آتش‌نشانی در محوطه نمایشگاه در تمام ساعات شبانه روز آماده بخدمت میباشند .

۳۰ ـ خدمات آب ، برق ، تلفن

الف‌ـ کلیه شرکت کنندگان بمنظور تعیین مقدار نیروی برق مصرفی موظفند کنتور برق در غرفه خود نصب نمایند.

ب‌ـ در صورتیکه شرکت کنندگان در غرفه خوددارای دستگاههائی باشند که مصرف برق هریک از آنها از ۵ کیلو وات ببالا باشد موظفند مراتب را یک‌ماه قبل از نمایشگاه کتبا به سازمان اطلاع دهند .

پ‌ـ نیروی برق براساس استانداردها و نقشه‌های سازمان دهنده قابل توزیع میباشد درصورتیکه شرکت کننده به‌برق اضافی نیازمند باشد بایستی مخارج‌کابل کشی و غیره را راسا بپردازند .

ت‌ـ چراغهای سقفی سالنها فقط بعد از افتتاح نمایشگاه روشن خواهد بود بنابراین به شرکت کنندگان توصیه می شود قبل از شروع به تزئین‌غرفه‌خود، برای دریافت انشعاب اقدام فرمایند .

ث‌ـ کلیه درخواستهای مربوط به نصب انشعاب آب، برق وتلفن میبایستی حداکثر یکماه قبل از زمان برگزاری نمایشگاه باین شرکت ارسال گردد و در مورد نصب انشعاباتیکه درخواست آن بعداز مدت مقرر واصل گردد هیچگونه مسئولیتی بعهده مسئولین‌این شرکت‌نمی باشد .

ج‌ـ در صورتیکه هریک از شرکت کنندگان در نمایشگاه بنا بعللی نسبت به درخواست انشعابات مذکور در ردیف‌ه که قبلا باینشرکت ارسال داشته‌اندتقاضای تجدیدنظر داشته باشند بایستی مراتب‌را کتبا به مسئولین مربوطه گزارش نمایند تا نسبت بانجام امور فوق اقدام مقتضی معمول گردد .

چ‌ـ عدم رعایت هریک از مقررات‌مربوط به‌برق، آب و یا تلفن باعث خودداری ازنصب انشعاب از طرف مسئولین‌شرکت سهامی نمایشگاههای بین‌المللی ایران خواهد بود .

ح‌ـ هر شرکت کننده بایستی جهت انجام کلیه امور مربوط به غرفه خود مقاطعه‌کار صاحب صلاحیتی را تعیین‌و معرفی نماید .

خ ـ شرایط نصب انشعاب برق.

۱ـ کلیه مدارهای داخلی میبایستی بوسیله کابل روکش‌دار کشیده شود و استفاده از سیم نایلونی در اینمورداکیدا ممنوع میباشد .

۲ـ هزینه نصب کلیه تاسیسات برقی همچنین تهیه و نصب کنتور به عهده شرکت کننده میباشد .

۳ـ در صورت معیوب بودن ودرست کار نکردن کنتوربرق هزینه برق مصرفی بادرنظر گرفتن مقدار برق موردرخواست

بقیه در صفحه ۱۸

بالکان کار

معرفی میکند

شرکت بالکان تراکز
نمایشگاه و فروشگاه :
خیابان تهران‌نو ـ ایستگاه قاسم آباد
جنب پمپ‌بنزین پلاک ۴۹۱ تلفن ۷۹۱۷۷۰

از ماشین‌آلات ما در سالن شماره ۱۴ «بلغارستان» در نمایشگاه بین‌المللی تهران دیدن فرمائید .

باسس «مهرام»
لذت غذا را بیشتر حس میکنید

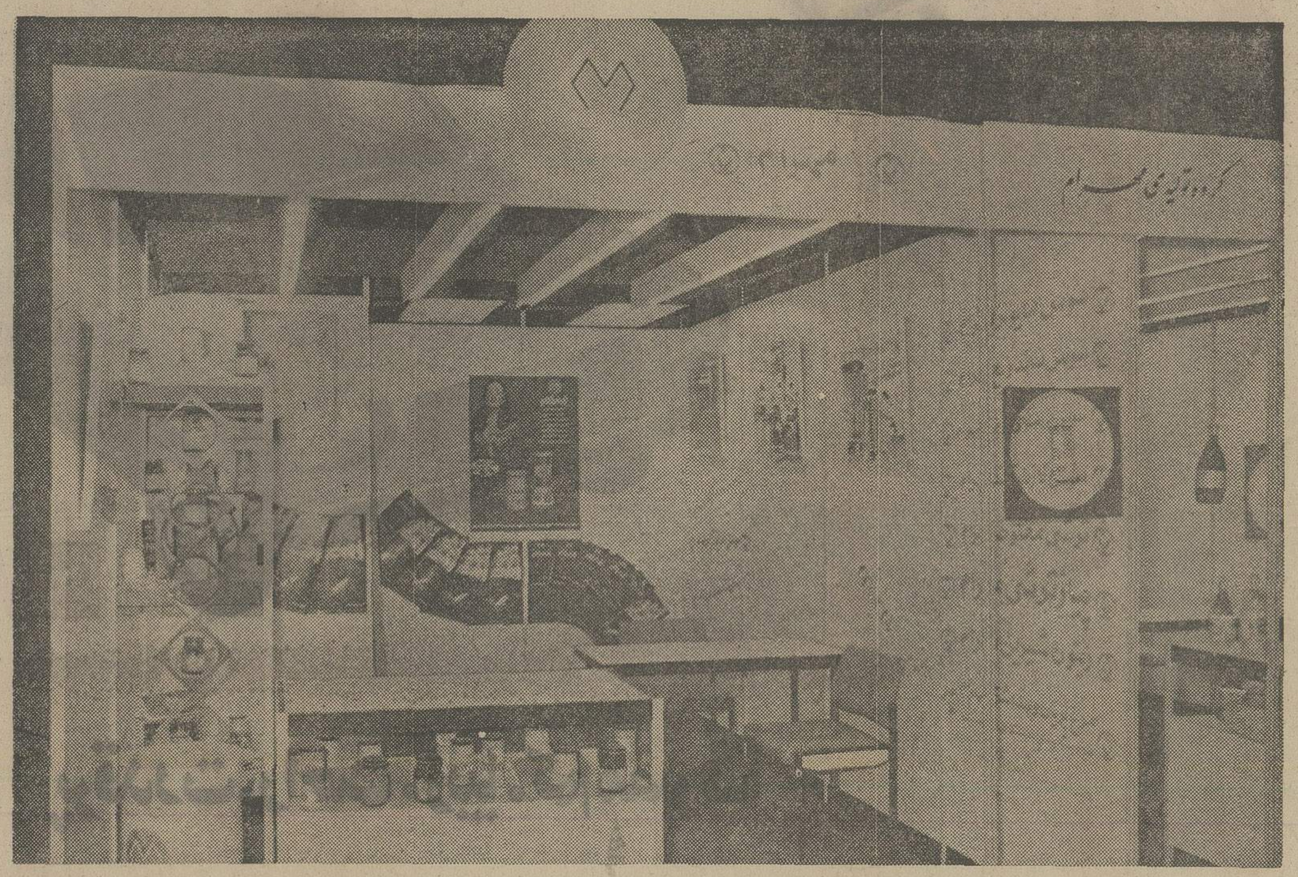

این غرفه گروه تولیدی مهرام در دومین نمایشگاه بین‌المللی تهران است ...

انسان ، درتمام دورانها، بیش‌از هرچیز به خورد وخوراك خود اهمیت داده است . زیرا با مصرف خوراك خوب و لذیذ است که بدن ویتامین‌ها و انرژی های لازم را پیدا می کند. اما یك غذا ، به تنهائی نمیتواند چندان ماکول باشد . بهمین دلیل است که برای بوجود آوردن اشتهای بیشتر ، خانواده ها در سرسفره ازسس استفاده می کنند .

«سس مهرام» ، بی‌گمان اشتها آورترین سس‌ها است . «مهرام» ، گذشته از اینکه غذا را بصورت خوشمزه و دلخواه درمی‌آورد ، بلکه اشتهاانگیز هم است و بهمین‌دلیل است که میلیونها نفر در سراسر ایران از «سس‌مهرام» استفاده‌میکنند و «مهرام» در سر هر سفره ای‌بچشم میخورد .

بدنیست بدانید : گروه تولیدی مهرام ، غیراز «سس‌مهرام» ،درسایر رشته‌های صنایع غذائی نیز فعالیت دارد که از آنجمله است : ترشی مخلوط ـ پیاز ترشی ـ زیتون‌شیرین و .... ضمنا گروه تولیدی مهرام ، دست‌اندر کار یك تحول بیسابقه در صنایع غذائی است و بزودی مرغ بریان و بهداشتی «مهرام» را به‌بازار عرضه خواهد کرد . مسلما مرغ‌بریان و بهداشتی «مهرام» ، با خصوصیات بهداشتی و مطبوع خود، مورد توجه و استقبال هموطنان قرار خواهد گرفت .

مرکز پخش : تهران ـ خیابان سعدی ـ پاساژ سلامت ـطبقه سوم‌ـ شماره ۳۱۶ ـ تلفن های ۳۰۴۵۴۶ ـ ۳۱۹۱۵۰ ـ ۳۱۵۷۱۰

سرکه «وردا»
بهداشتی اشتهاانگیز وخوشمزه

گوشه‌ای از غرفه «وردا»، که در آن سرکه بهداشتی «وردا» بمعرض نمایش گذارده شده است .

یکی از چاشنی‌هائی که برای‌بهتر شدن طعم و مزه غذا ، از قدیم الایام مورد توجه ایرانیان بوده ، «سرکه» است کدبانوها ، همیشه برای بهتر شدن طعم غذا و تهیه سالاد، ازسرکه استفاده می کنند . اما تا چندی قبل ، سرکه‌هائی که در دسترس خانواده‌ها قرار می‌گرفت ، چنان بود که از نقطه نظر غیر بهداشتی‌تهیه شدن، نه‌فقط چندان مطمئن نبود ، بلکه از آنجاکه برطبق استانداردهای خاص درست نمیشد ، نمیتوانست چندان مطبوع طبع مصرف کنندگان واقع شود ، تا اینکه «سرکه‌وردا» به بازار آمد .

سرکه «وردا» ، بیم از غیر بهداشتی بودن این ماده را بهنگام مصرف کاملا از بین برد و مصرف کنندگان محترم با خیال راحت اکنون سالها است که از سرکه «وردا» استفاده می کنند . در دومین‌نمایشگاه بین‌المللی تهران ، غرفه سرکه وردا، مورد توجه گروه کثیری از هموطنان عزیز قرار گرفته است و دسته دسته از مردم به توضیحات مسئولان غرفه در مورد چگونگی تهیه سرکه «وردا» توجه می کنند .

سرکه «وردا»، هم بهداشتی‌تهیه میشود ، هم خوش‌طعم و هم مطمئن است .

مرکز پخش : تهران ـ خیابان سعدی ـ پاساژ سلامت ـ طبقه سوم شماره ۳۱۶ ـ تلفن های ۳۰۴۵۴۶ ـ ۳۱۹۱۵۰ و ۳۱۵۷۱۰

سینما در نمایشگاه بین‌المللی تهران

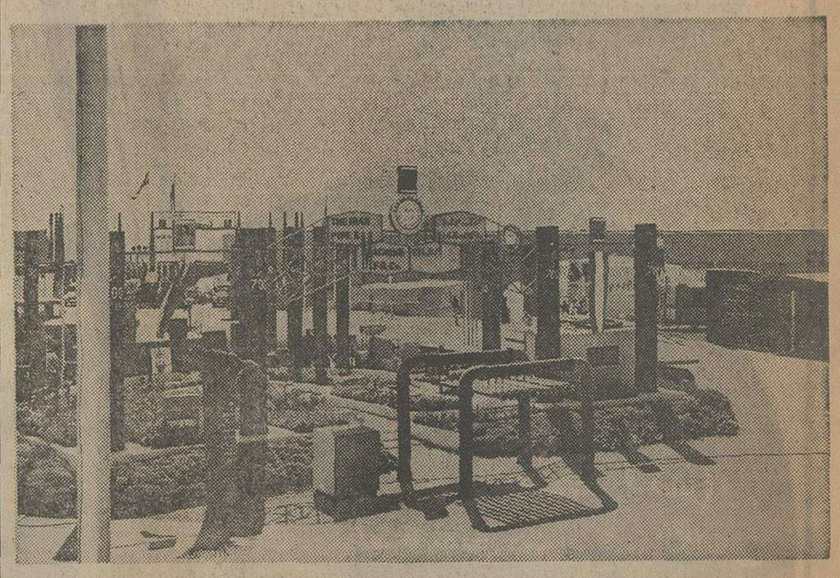

بقیه از صفحه ۱۷

محاسبه خواهدگردید و هیچگونه‌اعتراضی در زمینه عدم استفاده از انرژی برق مطابق با درخواست مربوطه پذیرفته نخواهد شد.

۴ـ کابل‌کشی از محل نزدیکترین‌کابل برق تا پشت کنتور بعهده شرکت کننده خواهد بود.

۵ـ صورت هزینه برق مصرفی یک فاز و یا سه فاز در آخر این گزارش آمده است واز روی کنتور برق نصب شده محاسبه خواهد شد.

۶ـ کلیه مدارها میبایست به فیوزهای اتوماتیک (آلفا) مناسب با قدرت مجهز باشد.

د ـ شرایط مناسب نصب‌انشعاب آب

۱ـ استفاده از لوله‌های گالوانیزه جهت لوله‌کشی آب الزامی بوده وبکار بردن لوله پلاستیکی در این زمینه اکیداً ممنوع میباشد و استفاده از آن فقط در مورد لوله‌های فاضلاب مجاز می باشد.

۲ـ لوله‌کشی آب و فاضلاب از محل نزدیکترین انشعاب آب داخل سالن تا محل استفاده از انشعاب بعهده شرکت کننده خواهد بودودر محل نصب‌انشعاب داخلی به لوله اصلی سالن حتما باید شیر فلکه تعبیه شود.

۳ـ هزینه نصب کلیه انشعابات و همچنین تهیه و نصب کنتور آب بعهده شرکت‌کننده میباشد.

۴ـ در صورت معیوب بودن ودرست کار نکردن کنتور آب هزینه آب‌مصرفی با درنظر گرفتن‌مقدارآب مورددرخواست مربوطه پذیرفته نخواهد شد.

۵ـ صورت هزینه‌آب مصرفی غرفه‌ها در آخر این گزارش آمده است و از روی کنتور نصب شده محاسبه خواهد گردید.

۶ـ درصورت تشخیص عدم احتیاج به کنتور آب، صورت مبلغی که ازطرف مقامات مسئول شرکت دریافت خواهد شددردفتر نمایشگاه موجود است. (مثلا در مورد نصب انشعاب ½اینچ برای دستشوئی).

ذ ـ شرایط نصب انشعاب تلفن

۱ـ کلیه عملیات نصب انشعاب خط اصلی تلفن همچنین کابل‌کشی از محل پانل تلفن تا محل نصب انشعاب بعهده سازمان دهندگان میباشد.

۲ـ کلیه عملیات کابل‌کشی داخلی جهت خطوط فرعی بعهده سازمان دهندگان میباشد و برای هرخط اصلی استفاده از حداکثر دو خط فرعی مجاز میباشد.

۳ـ درصورتیکه شرکت کننده‌ای‌بخواهد از دستگاههای تلفن نمایشگاه استفاده نماید برای هر دستگاه مبلغ ۲۰۰۰ریال بطور امانت دریافت ودستگاه تلفن در اختیار شرکت کننده گذارده خواهدشد که در پایان نمایشگاه در قبال استرداد دستگاه‌تلفن، مبلغ مذکور مسترد خواهد گردید.

۴ـ صورت هزینه نصب انشعاب تلفن و استفاده از آن در دوران برگزاری نمایشگاه برای هر انشعاب اصلی و فرعی در آخر این‌گزارش آمده‌است.

۵ـ رفع هرگونه خرابی وایراد در کار دستگاههای تلفن و اتصالی‌درخطوط آن در زمان برگزاری نمایشگاه به عهده سازمان دهندگان میباشد.

۳۱ ـ فیلمهای سینمائی

الف ـ شرکت کنندگانیکه درنظر دارند فیلمهای سینمائی در ساختمان یا غرفه خود نشان بدهند باید مراتب را قبلا به اطلاع مسئولان شرکت برسانند وبرای مقابله با خطرات آتش‌سوزی اقدامات احتیاطی کامل بعمل آورند.

ب ـ شرایط استفاده شرکت‌کنندگان ازسالنهای سینمای نمایشگاه در آخراین گزارش آمده است.

ج ـ یک سالن کنفرانس بظرفیت ۴۰ نفر برای استفاده شرکت کنندگان آماده میباشد که صورت اجاره آن در دفتر نمایشگاه موجود است. درخواست استفاده از سالنهای فوق باید حداکثر ده روز قبل از افتتاح نمایشگاه و فیلم هائیکه بنمایش گذاشته میشود حداقل ۵ روز قبل از تاریخ نمایش در اختیار مقامات نمایشگاه گذاشته شود.

۳۲ ـ انبارداری

شرکت کنندگان در نمایشگاه موظفند برای انبارداری کالاها و لوازم خود حداکثر تا یکماه قبل از افتتاح نمایشگاه اقدام لازم معمول دارند. صورت بهای انبارداری برای کالاهای شرکت کنندگان در اخر این گزارش آمده است.

۳۳ ـ توزیع نمونه‌ها

توزیع نمونه‌ها و یا اوراق تبلیغاتی نباید بنحوی باشد که ایجاد مزاحمت برای نمایشگاه نماید درهر صورت‌شرکت کنندگان ملزم به رعایت و اجرای‌دستورات مسئولان مربوطه‌در اینمورد خواهند بود.

۳۴ ـ کاتالوک

برای هر شرکت کننده در کاتالوک نمایشگاه محلی تعیین گردیده که در آن اسم و نشانی و شماره تلفن آن شرکت یا موسسه و شماره غرفه و شماره تلفن غرفه (چنانچه داشته باشند) و شرح‌کالا های عمده عرضه شده در آن‌چاپ‌خواهد شد. این کاتالوک هم به ترتیب حروف الفباء و هم به ترتیب رشته‌های تجارتی تنظیم خواهد گردید.

۳۵ـ بهای چاپ آگهی در کاتالوک‌در صفحات ضمیمه مقررات مندرج است. حداقل اندازه برای یک آگهی سیاه و سفید ½صفحه و برای آگهی رنگی ۱ صفحه میباشد، نظر باینکه تعدادصفحات آگهی داخل کاتالوک محدود میباشدبه علاقمندان توصیه میگردد بموقع جهت چاپ آگهی خود در کاتالوک رسمی نمایشگاه اقدام فرمایند. درخواست های حاوی بهای آگهی که بعد از پر شدن صفحات آگهی برسد به تقاضا کننده برگشت خواهد شد.

۳۵ ـ تعهدات شرکت‌کنندگان

شرکت کنندگان در نمایشگاه باید شرائط مندرج در این مقررات عمومی را دقیقا مطالعه و باستحضار عاملین‌و پیمانکاران و کارمندان خود برسانند و مسئولیت‌تام در قبال کلیه خطرات را خودتقبل‌نمایند.

۳۶ ـ سایر خدمات

الف ـ علاوه برخدمات بالا مترجم، منشی، ماشین نویس، نگهبان، مهماندار و مامور نظافت با توجه به هزینه های متعلقه درصورت وصول درخواست‌معرفی خواهند شد.

ب ـ تسهیلات مربوط به امور بانک، بیمه، پست، تلفن، تلگراف، تلکس ونیز دستگاه فتوکپی وچاپ درمحوطه‌نمایشگاه در دسترس و آماده بهره‌برداری‌شرکت کنندگان میباشد.

۳۷ ـ نرخ تسعیر ارز

هرگونه ارزی برمبنای نرخ رسمی روز قابل قبول خواهد بود.

(دومین نمایشگاه بین‌المللی بازرگانی تهران «۱۹۷۴»)

زمان برگزاری نمایشگاه

۱ـ تاریخ برگزاری نمایشگاه از تاریخ ۲۶ شهریور تا تاریخ ۷ مهرماه ۱۳۵۳

۲ـ ساعات بازدید نمایشگاه

صبح از ساعت ۱۰ صبح تا ساعت یک بعد از ظهر برای بازرگانان‌و بازدید کنندگان حرفه‌ای بعدازظهر از ساعت۳ تا ساعت ۸ برای عموم.

در ایام تعطیل از ساعت ۱۰ صبح تا ساعت ۸ شب برای عموم

هزینه خدمات نمایشگاهی

۱ـ اجاره هرمتر مربع زمین باز ۷۵۰ ریال (حداقل ۱۰۰ متر مربع)

۲ـ اجاره هرمتر مربع‌زمین سرپوشیده ۲۰۰ ریال (حداقل ۱۲ مترمربع)

۳ـ بازار هرغرفه با برق ۸۰۰۰۰(۲۰ متر مربع)

کارت پارکینگ

هر کارت ۳۰ ریال

هزینه خدمات آب، برق، تلفن

۱ـ برق برای یک فاز یا سه فاز هر کیلووات ۵ ریال

۲ـ آب مصرفی هرمتر مکعب ۱۰ریال

۳ـ حق انشعاب هر ½اینچ برای‌تمام مدت نمایشگاه ۸۰۰ ریال

۴ـ هزینه نصب هرانشعاب اصلی‌تلفن ۱۰۰۰۰ ریال

۵ـ هزینه نصب هر انشعاب فرعی ۲۰۰۰ ریال

۶ـ سپرده هر دستگاه تلفن ۲۰۰۰ ریال

فیلمهای سینمائی

اجاره سالن با ظرفیت ۱۹۸ نفربرای فیلم ۱۶ میلیمتری ناطق

۱ـ ساعتی ۳۰۰۰ ریال

۲ روزی ۱۸۰۰۰ ریال

اجاره سالن سینما با ظرفیت ۳۰۰نفر برای فیلم ۳۵ میلیمتری ناطق

۱ـ ساعتی ۴۵۰۰ ریال

۲ـ روزی ۲۷۰۰۰ ریال

سالن کنفرانس

اجاره سالن کنفرانس

۱ـ ساعتی ۲۰۰۰ ریال

۲ـ روزی ۱۰۰۰۰ ریال

هزینه انبارداری

۱ـ روزانه هر متر مکعب ۱۰ ریال انبار سرپوشیده

۲ـ ماهانه هرمتر مربع ۲۰۰ ریال

انبار سرباز برای جعبه‌های خالی

برای چاپ آگهی در کاتالوک

½ صفحه سیاه وسفید ۲۰۰۰۰ ریال

یک صفحه سیاه و سفید ۳۰۰۰۰ ریال

یک صفحه دورنگ ۴۰۰۰۰ ریال

یک‌صفحه چهار رنگ ۶۰۰۰۰ ریال

پشت جلد ۱۱۰۰۰۰ ریال

داخل جلد ۷۰۰۰۰ریال (هرکدام)

علامت صفحه ۷۰۰۰۰ ریال

رانندگی راحت ولذت بخش با.....
اتومبیل سواری مزدا «چهاردروکوپه»

مزدا 808 در دونوع چهار در و کوپه سرآمد صنایع اتومبیل سازی جهان است
رانندگی با مزدا 808 نشاط‌آفرین و لذت‌بخش است
فرمان نیمه هیدرولیک (مزدا) هرگز راننده را خسته نمیکند
مزدا 808 باقدرت ۱۳۰۰ سی‌سی و ترمزهای سیستم دیسکی و به سفری بدون خستگی، پرخاطره‌و هیجان انگیز خواهد برد.
موتور مزدا 808 چهارسلیندر با کلاچ خشک تک‌صفحه‌ای پمپ روغن چرخ‌دنده‌ای ترمزهای جلودیسکی و عقب لنتی مزدا، با تو دوزی زیبا و کف‌پوش موکت و جلو داشبرت استثنائی با چرم مخصوص مقاوم‌تر از چرم معمولی، دارای دستگاه «تاکومتر» «دورسنج موتور» عامل مهمی که هر اتومبیل باید داشته باشد مجهز بساعت، فندک، رادیو اتوماتیک، درجه کیلومتر شمار، درجه‌بنزین، رادیاتور، باطری استپ چراغ‌پلیس راهنمای سبقت و توقف در شب، برف‌پاک‌کن‌های‌دوسرعته. شیشه‌شور برقی. گرم‌کن شیشه عقب که‌درموقع یخبندان شیشه عقب‌یخ نمیزند ومانع دید راننده نمیشود.

MAZDA

مزدا پرقدرت. راحت. زیبا. کم مصرف
مزدا الماسی که برتلاک صنایع اتومبیل سازجهان میدرخشد

نماینده انحصاری در ایران شرکت ایران کالاستیماتیک بامسئولیت محدود
خیابان آیزنهاور ضلع شرقی وزارت کار و امور اجتماعی
تلفنهای: ۹ـ۹۳۳۵۶۷
انبار: ۹۵۳۱۱۸ ـ ۹۵۵۸۳۶
اتومبیل شیک مزدا: را درنمایشگاه بین المللی تهران ۵۳ درسالن ژاپن از نزدیک ببینید وباتحسین انتخابش نمائید.

اخترماشین، گردآورنده برگزیده‌ترین ماشین آلات راهسازی جهان

ماشین‌آلات راهسازی «اختر ماشین»، با استحکام، قدرت، صرفه ودقت درعمل، توجه مقاطعه کاران ومهندسین محترم را در نمایشگاه بین‌المللی ۵۳ تهران‌جلب کرده است

دومین نمایشگاه بین‌المللی تهران، عرضه خودنمائی بهترین وبرگزیده ترین محصولات مختلف وگوناگون ،از سراسر جهانست. دردهها سالن عظیم و صدها غرفه‌زیبا، موسسات ، سازمان ها وشرکت ها، بمرقابتی چشمگیر و دلپذیر دربنمایش گذاردن بهترین انواع محصولات دست زده‌اند .

غرفه شرکت«اختر ماشین» که نمایندگی انحصاری ماشین‌آلات سبک و سنگین راهسازی را از مشهور ترین ونامی‌ترین کمپانی‌های جهان دارد ، بانمایش مدرن‌ترین، مجهز ترین و باصرفه ترین ماشین آلات راهسازی ،نه‌تنها توجه متخصصین امر، مهندسین و مطلعین این قبیل ماشین آلات و صاحبان صنایع را بخود جلب کرده است ،بلکه تحسین کلیه بازدید کنندگان نمایشگاه ـ حتی افراد عادی ومعمولی ـ رانیز برانگیخته است.

«اخترماشین» ، برای کلیه مقاطعه‌کاران و مهندسین‌و متخصصین که باطرح هاو پروژه های راهسازی سروکار دارند ، نامی آشنا، مطمئن و معتبر است . «اختر ماشین»، چنین شهرت، اعتبار و اطمینان رادرطول سال هافعالیت درخشان‌و براثر تجربه،تخصص وعلاقمندی به صنایع‌راهسازی کسب کرده است.

گردآوری مجموعه‌ای از مدرن ترین ، مجهز ترین ، باصرفه‌ترین و بادوام ترین ماشین آلات راهسازی ، ساخت معروفترین کارخانجات جهان، بی‌گمان از افتخارات «اختر ماشین» است . ماشین‌آلاتی که «اخترماشین» نمایندگی آنها رادارد، تماما در صنایع راهسازی از مسابقه‌ای درخشان‌و درکارآئی ،سرعت عمل ، صرفه ودوام واستحکام ، ازاعتباری فوق‌العاده برخوردارند و آخرین تکنیک صنعت جهان‌امروز در مکانیسم آنها بکار رفته است.

درغرفه شرکت «اخترماشین» ، درنمایشگاه بین‌المللی ۵۳ تهران، تعدادی از این قبیل ماشین آلات بنمایش گذارده شده است که در اینجا برای آگاهی هموطنان عزیز و آشنائی مقاطعه‌کاران و مهندسین ،به‌ویژگیهای قابل توجه وحائز اهمیت تعدادی از ماشین آلات راهسازی شرکت «اخترماشین» اشاره می‌کنیم .

غلطک های ساخت کارخانه معروف «کلارک شایر» که‌در جهان شهرتی بسزا داردو درساختمان اکثر شاهراه‌ها و اتوبانهای بزرگ جهان مورد استفاده قرار گرفته است. همچنین انواع غلطک های دیگر مانند :

غلطک تاندم ویبران ، دوچرخ ،مدل‌تی ـدی ۵۰. این غلطک خودرو میباشد و بوزن ۴۱۵ تن که البته تا«ره تن نیز قابل افزایش است . دراین نوع غلطک ، سیستم هیدرو ـ استاتیک بکار رفته و با۲۵۰۰ ویبراسیون درهر دقیقه و برخورداری از موتور معروف وپردوام «دویتس» ، یکی از برجسته ترین ماشین‌آلات صنایع راهسازی است .

همچنین غلطک دیگری از همین‌نوع (تاندم ویبرون) منهتی درمدل تی.وی۶۰ بادوچرخ ووزن قابل افزایش از ۶٫۸ تن‌تا ۷٫۲ تن که این نیز دارای سیستم هیدرو استاتیک میباشد وباموتور ۱۶۳اسبی دوبین‌مجهز است .

غلطک تاندم ویبران دوچرخ مدل تی.وی ۸۰ با ۸ تن وزن که۱۲٫۷ تن نیز قابل افزایش است. این‌نوع‌غلطک نیز بموتور مشهور دوتین مجهز است و در صنایع راهسازی همواره مورد توجه واعتماد کامل مقاطعه‌کاران ومهندسین میباشد.

در غرفه شرکت « اختر ماشین » ، همچنین کارخانه معروف اسفالت WIBAU که ساعتی بین ۶۰ تا ۳۵۰ تن ظرفیت تولید دارد ، توجه همگان ـ بویژه متخصصین و مهندسین ـ را جلب می کند .

در اینجا باید از غلطک های لاستیکی مدل ار ـ دبلیو ۲۸۰ و ار ـ دبلیو ۲۱۱ نام برد که مزایای منحصر بفرد این نوع غلطک ها ، آنها را در بین تمام ماشین های مشابه شاخص و کاملا متمایز کرده است . این دو نوع غلطک ، پنوماتیک میباشند . دارای ۷ چرخ هستند و به کلاچ و فرمان هیدرولیکی و دستگاه های کنترل هوای چرخ ها مجهزند .

مدل نوع اول (از ـ دبلیو ۲۸۰) ۱۲ تن وزن دارد که قابل افزایش تا ۲۸ تن است و مدل نوع دوم (ار ـ دبلیو ۲۱۱) ۱۰ تن وزن دارد که می توان آنرا تا ۲۱ تن افزایش داد .

ماشین آلات راهسازی شرکت « اختر ماشین » ، تنها به انواع فوق منحصر نیست . باید به غلطک ویبران مدل جی ـ وی ۶۰ ، غلطک های ویبران کشنده مدل های سی ـ وی ۱۴۰ ، سی ـ وی ۶۰ ، سی ـ وی ۱۲۰ و اس ـ دی ۷۰ اشاره کرد که هر یک از آنها دارای مزایای فوق‌العاده و استحکام و قدرت بیمانندی هستند که شرایط کار را بصورت سهل و سریع در می آورند .

شرکت « اختر ماشین » مفتخر است که با گرد آوری مجموعه‌ای از برگزیده ترین و مشهور ترین ماشین آلات راهسازی ، در خدمت صنایع کشور است و از هر لحاظ رضایت خاطر مهندسین و مقاطعه کاران و مشتریان محترم خویش را فراهم می‌نماید .

برای بازدید از غرفه شرکت « اختر ماشین » ، در دومین نمایشگاه بین‌المللی تهران ، که در خیابان تبریز (محوطه نمایشگاه) ـ روبروی قهوه‌خانه واقع است و شماره تلفن آن ۸۹۹۶۳۳ میباشد ، همه روزه به محل نمایشگاه مراجعه فرمائید و همچنین در پایان نمایشگاه نیز می توانید به نشانی شرکت : تهران ـ خیابان خردمند شمالی ـ شماره ۱۳۵۰ ـ تلفن های ۸۲۶۴۵۳ و ۸۲۴۰۹۳ تماس بگیرید .

ابزار های تکنولوژی مدرن و ماشین های پرقدرت شرکت « اختر ماشین » در دومین نمایشگاه بین‌المللی تهران نمایشگر بخشی از وسائل و امکانات فنی این شرکت در زمینه عملیات راهسازی است .

بقیه از صفحه ۲۰

قلم «آنتونیوویرا» از شرحی بزبان لاتین آمده که‌چنین است:

«کتابی است مختصر، روشن، روان و مقبول نه تنها به زبان عربی بلکه درعین حال بزبان فارسی محاوره‌ای ».

کتابخانه باآغازی چنین گرانبها بتدریج روبتوسعه گذاشت. ساختمان مرکزی درسال۱۸۹۷ وبخش ضمیمه در سال ۱۹۳۹ تکمیل شد.بنای سومین ساختمان بزرگ کتابخانه که‌بنام‌پرزیدنت «جیمز مادیسن» نامگذاری‌خواهد شد دردست اقدام است.

هفده‌تالار قرائت مملو ازپژوهندگان است‌ونشریاتی که مورد استفاده آنهاقرار میگیرد عبارتست از قوانین تاریخ محلی ، موسیقی ، علوم ،نقشه‌ها وروزنامه هائی که ۳۰۰ تای‌آن درامریکا چاپ میشودو ۹۰۰ عدد آن ازخارج کشور میاید.

مراجعه کنندگان به سالن مرکزی‌قرائت نخست‌به طرف‌بایگانی کارتهای مخصوص‌عنوان وشماره کتاب‌رفته نام‌وشماره کتاب‌راروی نواری یادداشت‌میکنند و خودبه طرف میز مخصوص خواندن دروسط سالن میروندتاکتاب هائی راکه درخواست کرده‌اند درآنجا دریافت کنند. محققان میتوانند تادیر وقت‌یعنی تاساعت ۱۰ شب به مطالعات خود درکتابخانه ادامه دهند .طبقه‌بندی کتابها ورده‌بندی عناوین آنها از هنگامی شروع شد که در سال ۱۸۷۰ نظارت حق چاپ و طبع کتب درایالات متحده برعهده کتابخانه قرار گرفت . تقاضا برای حق طبع و نشرسالانه از ۴۰۰ هزار فقره تجاوز میکندو شامل موضوعاتی مانند نقشه‌ها ،عکس ها، صفحه‌ها ، البسه و برچسب های تجارتی و همچنین سایر مدارك نوشته شده است .

چون موضوعها شامل انواع واقسام بسیار است کتابخانه ۱۹ شکل مختلف تقاضانامه طرح کرده تا حقوق‌درخواست کنندگان کاملا محفوظ بماند.

مجموعه فیلمهای سینمائی این کتابخانه یکی از کاملترین مجموعه‌های‌نوع‌خوددرجهان است. قدیمی‌ترین دستگاه نمایش فیلم که درسال ۱۸۹۴ بوسیله مخترع آن توماس‌ادیسون به ثبت‌رسیده جزء آن مجموعه است.

یکی از نخستین ستارگان سینما موسوم به «ماری پیکفورد» مجموعه‌ای از فیلم‌های خودرا دراختیار کتابخانه گذاشته است.

تاریخ‌جهان ازقرن ۱۹به بعد بصورت فیلم‌سینمائی دربخش عکاسی ضبط‌شده است مجموعه«ماتیوبراوی » گرانبهاترین عکس‌های جنك داخلی امریکا جزء گنجینه های ملی محسوب میشود. هدیه‌بی‌نظیری از سلطان عبدالحمید دوم پادشاه ترکیه مقدار ۲۲۵۰ عکس و تصویر از موسسات ترکیه‌است که آنرا در اختیار کتابخانه گذاشت.

مجموعه های بسیار دیگری از اشخاص و موسسات رسیده که کتابخانه رابصورت بهتری برای محققان درآورده‌است.

چشمان تیمورلنگ چه‌رنگی بود!؟

یك میلیون نوع کالا در دومین نمایشگاه بین‌المللی تهران

- در دومین نمایشگاه بین‌المللی تهران بیش از یک میلیون نوع کالا اعم‌از داخلی و خارجی به معرض نمایش درآمده است.
- گمرک نمایشگاه بین‌المللی تهران از دو ماه قبل از تشکیل نمایشگاه کارخود را برای انجام تشریفات مربوط به نمایشگاه آماده کرد معمولا باید۱۰ روز قبل از برگزاری نمایشگاه‌کالاها بگمرک تحویل میشد. در حالیکه هنوز ازخارج کالامیرسد و این‌اداره صرفا بخاطر تشریکمساعی کالاقبول میکند و تشریفات آنرا انجام میدهد.
- از بزرگترین مشکل کارکنان گمرک رادر محل نمایشگاه رعایت نکردن مقررات گمرکی مربوط به کشورهای‌خارجی از سوی شرکتها میباشد.باآنکه همه مقررات گمرکی وآئین‌نامه‌های‌مربوط به‌آن درباره ورود موقت کالاهای خارجی وترخیص آنهاپس از فروش در یک مجموعه ۵ صفحه‌ای بزبان انگلیسی ، فرانسه ، آلمانی و عربی چاپ شده است هنوز ماموران گمرکی مجبورند بیشتر وقت خود را برای تکمیل اسناد کالاهای‌رسیده صرف کنند.
- یکی از دلایل دیر رسیدن کالا شرکت های حمل ونقل بین‌المللی هستند که کالاها رادیر به‌مقصد رسانیده‌اند و به‌علت زیاد بودن انواع کالاهاسرعت کار حق‌العمل کاران تا حدودی‌کاهش یافته است.

بعلت استقبال مهندسان و صنعتگران از غرفه روشلینگ

مدت مأموریت فولاد شناس برجسته آلمان در نمایشگاه تمدید شد

روشلینك آلمان بزرگترین سازنده فولاددر جهان است که انواع مختلف فولاد های ساخت این کارخانه در سراسر جهان معروفیت‌وشهرت بسزائی دارد .

محصولات کارخانه فولادسازی روشلینك‌در ایران با استقبال عمومی مهندسان ، صنعتگران‌و سازندگان محصولات صنعتی روبرو شده و به این علت است که این کارخانه عظیم‌در فرصتهای مناسب برای دادن آموزشهای لازم و اطلاعات کافی‌در زمینه کاربردفولاد روشلینك برجسته‌ترین مهندسان متالوژ خود را روانه ایران میکند .

در دومین دوره نمایشگاه بین‌المللی تهران کارخانجات فولادسازی روشلینك آلمان آقای بردکس (BAERDGES) مهندس متالوژ خود را به‌تهران اعزام داشت که ازنزدیك با مهندسین و متخصصین و صاحبان صنایع ایران تماس بگیرد و در رفع مشکلات آنها درباره نحوه استفاده از فولاد و انتخاب فولادوهمچنین آبکاری فولاد همکاری نماید .

در این مدت این موضوع مورد استقبال‌اکثر صنعتگران ایرانی قرار گرفت و همه روزه‌دهها نفر با آقای بردکس تماس حاصل کردند و با ایشان مشاوره نمودند .

این تصمیم بزرگی بود که کارخانه‌روشلینك آلمان اتخاذ نمود و باین ترتیب ثابت نمود که کارخانه روشلینك فقط‌درفکرفروش فولادنیست، بلکه بفکر سرویس و همکاری و راهنمائی های لازم نیز هست .

این تماس و همکاری با معاونت شرکت‌فولاد و صنعت نماینده انحصاری فولاد روشلینك در ایران انجام شده و فولاد و صنعت حداکثر تلاش را مبذول داشت که بتواند از فرصت کوتاه اقامت آقای بردگس در ایران ، صنعتگران ایرانی‌حداکثر بهره را ببرند .

کتابخانه و نمایشگاههای شگفت‌انگیز جهان

چشمان تیمور لنگ چه رنگی بود!؟

یك منظره از نمای غرفه بانك‌ملی‌ایران‌درنمایشگاه بین‌المللی تهران

کتابخانه کنگره امریکا نمایشگاهی از عجیب‌ترین کتب و تصاویر جهان است

در گوشه و کنار جهان نمایشگاهها و کتابخانه های عجیبی وجود دارد که یکی از آنها کتابخانه کنگره امریکا است که شرح آن در زیر آمده است :

کتابخانه کنگره امریکا یکی از معظم ترین کتابخانه های جهان است همانگونه که از نام این کتابخانه برمی آید این کتابخانه برای استفاده کنگره ایالات متحده است و در عین حال کتابخانه‌ای ملی و بین‌المللی است زیرا استاد و مدارکی راجع به همه کشور ها دارد .

کتابهای مربوط به خاورمیانه ٤٥ هزار جلد و از جمله ٥ هزار جلد راجع به اسلام و نفوذ آن در جهان است . مجموعه کتاب های فارسی نیز شامل ۷ هزار جلد کتاب خطی و چاپی است . مراجعه کنندگان به بخش «اودیانتلا» کتابخانه کنگره سئوالاتی راجع به تاریخ ایران ، قانون اصلاحات ارضی ، فعالیت زنان درپارلمان یا در باره تولیدات کشاورزی ایران می کنند . از جمله سئوالات مطرح شده یکی هم این بوده که : پلک چشم تیمور لنگ چه رنگی بوده است ؟» البته این سئوال چندان هم جنبه شوخی نداشته است چرا که دانشمندی این سئوال را کرده که می خواسته بداند این افسانه که می گویند پلک های چشم این فاتح بزرگ هنگام تولد یکی آبی و دیگری سرخ رنگ و نشانه دلیری و مهارت او در میادین بزرگ جنگ است حقیقت داشته یا خیر .

کتب چاپی وخطی

توجه کتابدار قسمت ایران کتابخانه کنگره موسوم به آقای ابراهیم پور هادی بیشتر به کتاب های چاپی و خطی فارسی معطوف است این کتاب ها که از قرن هفده به بعد نوشته شده اغلب با برگ های زرین و نقوش الوان که نوشته های کتاب را منعکس می سازد مزین شده است .

پور هادی باین نکته پی برده‌است که بیشتر دانشمندان امریکائی به اشعار کلاسیک فارسی توجه دارند او اخیرا با نویسنده‌ای که در نظر دارد از رباعیات عمر خیام ترجمه جدید بوجود آورد مکاتبه داشته است . بعضی از دستخط های گرانبها و نفیس این مجموعه را در قفسه های مخصوص کتب کمیاب که از دسترس مردم عادی خارج است نگاهداشته‌اند بعضی از کار های دستی قدیمی نیز در کنار دستخط ها و طومار های جلد چرمی در این قفسه نگهداری می شوند . سیاحان و جهانگردانی که از پایتخت آمریکا بازدید می کنند معمولا از کتابخانه کنگره نیز دیدن می کنند . حال که گرایش معماری‌مدرن بسادگی و سودمندی بنا است این ساختمان مجلل که باشیوه کاخ های ایتالیائی ساخته شده با زرق و برق و شکوه خاص و با پلکان بزرگ مرمرین موزائیک ها و نقاشیهای زیبایش چشم ها را خیره می سازد خطوط برگ های زرین این کتاب ها نام نویسندگان مشهور و دانش و فضائل ایشان را منعکس ساخته است در قلب این ساختمان باشکوه سالن بزرگ قرائت قرار گرفته که میان گالری های سه طبقه و شاه نشین های مملو از کتاب که گنبد عظیمی منقوش به نقاشیهای تمثیلی زیبا آنرا می پوشاند قرار دارد در این سالن پر نقش و نگار که ستون های عظیم سنگی خوش تراش به آن ابهت خاصی بخشیده است نیمکت ها دایره وار چیده شده تا محققان زیر نور چراغهای ساده رومیزی به پژوهش و مطالعه بپردازند . در این کتابخانه اسناد و مدارک تاریخی امریکا نیز نگاهداری می شود که از آنجمله اعلامیه استقلال آمریکا ، قانون اساسی و نسخه اصلی دستخط آبراهام لینکلن راجع به سخنرانی‌او درگیتسبورگ و مدارک کم اهمیت تر از رویداد های تاریخی که کاهگاهی نیز درمعرض تماشای مردم قرار می گیرد در جعبه آئینه‌ای در طبقه دوم مدال طلای نوبل که به پرزیدنت « وودرویلسون » اهدا شده میدرخشد . پرزیدنت ویلسون و پرزیدنت تئودوردو روزولت دو تن از روسای جمهوری امریکا بودند که به دریافت جایزه صلح نوبل نائل گشتند در ویترین های ویژه‌ای که در کنار یکدیگر قرار گرفته دو جلد انجیل های مشهور دیده می شود که یکی انجیل گوتمبرک (یکی از اولین کتاب هائی که با روش این مخترع المانی چاپ شد) و دیگری انجیل بزرگ دین است که پانصد سال قبل در صومعه‌ای با کمال‌سختی و مشقت با دست نوشته شده است .

نمایش‌هائی که در ساختمان مرکزی‌برپا میشودمنعکس کننده علائق‌عمومی‌و خصوصی‌است در نمایش مربوط به تکمیل صنعت‌کاغذ سازی‌نشان داده‌شده که‌چه موادی‌در ساختن کاغذبکار میرودو چگونه از الیاف درختان کاغذ درست میکنند . درنمایش دیگری که هرسال برپا می شود عکسهائی که‌توسط عکاس کاخ‌سفید از موارد مختلف‌گرفته شده‌است ارائه میشود. در قسمت عقب کتابخانه یك‌بنای الحاقی وجود دارد که‌بنام توماس ـ جفرسون (سومین رئیس جمهوری ایالات متحده‌امریکا) نامیده شده‌است انگیزه ساختن بنای کتابخانه برای کنگره امریکا رابابد به‌اونسبت‌داد که گفته است:«هیچ چیزنمیتوان‌یافت که‌عضو کنگره نیازمند مراجعه به آن نباشد».

محل مناسب برای کتابخانه کنگره درسال ۱۸۰۰ بناشدساختمان آن‌در ۱۸۱۲ توسط انگلیسها به‌آتش کشیده شدو پس‌از آن‌جفرسون مجموعه نفیس‌خود مشتمل بر ٦۰۰۰ موضوع رابقیمت خریداری شده به کنگره فروخت.

سال ۱۸۹۷

فهرست کتابهای جفرسون که‌دراختیار کتابخانه کنگره قرار گرفته‌است چندین مجلد راپرمیکند که حاوی‌مطالب متنوع از علوم هیئت گرفته تا دانش حیوان شناسی است ونمونه‌ای از ذوق سلیم نویسنده اعلامیه استقلال‌امریکا رابدست میدهد.

جفرسون کتابهائی متعدد درباره زبانهای خارجی داشت که یکی از آنها درباره‌زبان بنگالی و چهار کتاب دیگر بزبان عربی‌است راجع به‌یکی‌از این کتابها که‌به

بقیه در صفحه ۱۹

شرکت ایران اکوئیپ
(سهامی خاص)

پخش کننده انوع ماشین آلات راه سازی وساختمانی در ایران است .

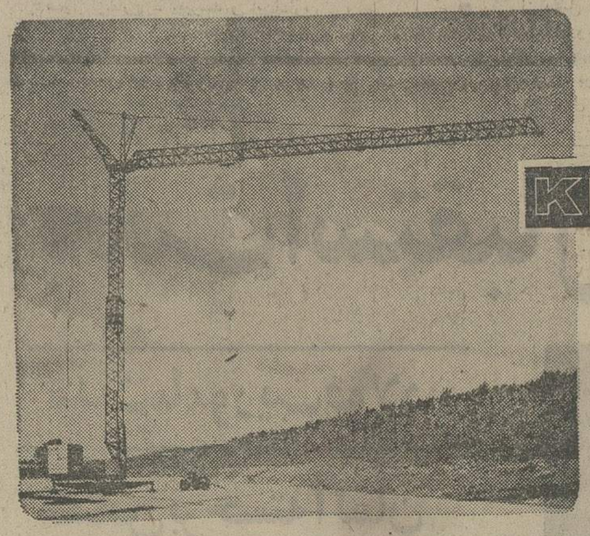

نمایندگی انحصاری کمپانیهای زیر دارای همه نوع امکانات از لحاظ مشاوره سرویس ولوازم یدکی برای ماشین آلات مورد معامله همراه باتعمیرگاه ثابت‌وسیار

KRØLL K-25 D

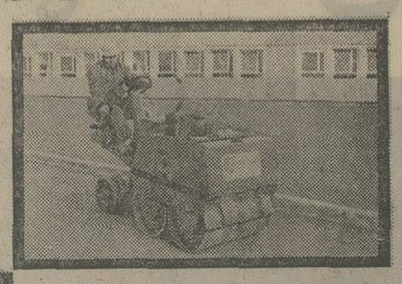

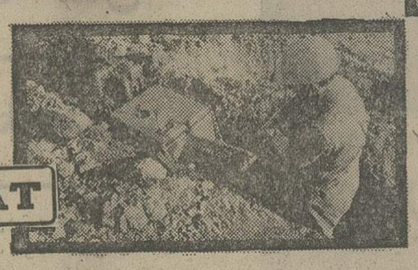

SOVEMAT

۱ـ کمپانی بین‌المللی ری گو آمریکا تولید کننده انواع غلطکهای‌ویبره ودستگاه های دیگرکوبنده زمین ودستگاههای زیر سازی .وبزرگترین موتورگریدر درجهان
۲ـ کمپانی سومات فرانسه
سازنده انواع غلطکهای کوچك ویبره دوبل لودروبالابر بظرفیتهای مختلف .
۳ـ کارخانه هوئیس‌آلمان
سازنده فینشر آسفالت‌ـدستگاه های‌کانال سازی‌وجرثقیل های هیدرولیکی .
٤ـ کمپانی نیلسن‌وسان (ویانوا)دانمارك
سازنده انواع کارخانه‌های آسفالت .
٥ـ کمپانی سی‌ـ ام‌ـای آمریکا
اتوگریدر گریدر فنیسر بتنی ـ تریلرهای سنگین
٦ـ کمپانی سولر آمریکا
سازنده کمپرسور هائی‌از نوع‌روتاری‌از ۸٥تا ۱٦۰۰ سی‌اف‌ام
۷ـ کارخانه کرول دانمارك
سازنده جرثقیل های ساختمانی .
۸ـ کمپانی استلمو
سازنده قالبهائی جهت‌قطعات ساختمانهای پیش‌ساخته شده (پرفابریکه)قالب‌برای تیرهاولوله‌های‌بتنی
۹ـ کمپانی سی‌ـسی‌ـال‌انگلستان
سازنده لوازمات برای بتن پیش فشرده
۱۰ـ دستگاه مخلوط کن بتن، تراك‌میکسر، پمپ بتن .

HOES

نماینده ، مابزودی برای مصرفی این ماشین‌آلات و توضیح بیشتر باشما ملاقات وکوشش‌خواهندکرد احتیاجات شما را برای انجام کارهای مختلف برآورده‌نمایند .
خواهشمند است هنگام ضرورت از تماس باما خودداری نرمائید اشخاص نامبرده‌زیر همواره‌از تماس شما خوشوقت‌خواهندبود
۱ـ آقای ایرج اسحقیان معاون مدیر عامل
۲ـ آویوگیفن مدیر فنی

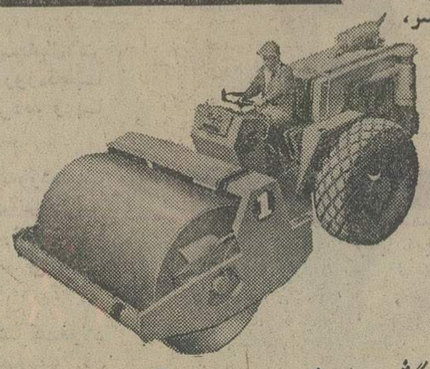

FINISHES 1 ST EVERY TIME
RayGo®

صمیمانه ازشما دعوت مینمائیم ازغرفه مادرنمایشگاه بین‌المللی تهران ۵۳ درفضای آزادروبروی سالن فرانسه بنبش خیابان گرگان وزاهدان دیدن فرمائید

شرکت لوله وماشین سازی ایران
(سهامی خاص)

پیشرو صنایع سنگین درکشور وتولید کننده :

- لوله‌های جدنی وجدن نشکن (دوکتیل) سانتریفوژ تحت فشاربرای شبکه‌های آبرسانی شهرها باکلیه لوازم واتصالات مربوطه براساس استاندارد بین‌المللی ISO از قطر ۸۰ الی ۷۰۰ میلیمتر.
- دیگهای حرارت مرکزی ام‌ـ آی‌ـ تری MI-3 تیپ A و B تا قدرت حرارتی ۲۴۰٫۰۰۰ کیلو کالری درساعت ومتناسب باسخت‌ترین شرایط بهره برداری .
- انواع تریلرها باظرفیت‌های مختلف از ۵ الی ۵۰ تن.
- دریچه‌های سد باکلیه تجهیزات الکتریکی ومیکانیکی و هیدرولیکی .
- جراثقالهای الکتریکی ثقفی وغلطکهای ارتعاشی جاده‌سازی، خرپای آهنی برای کارخانجات وانبارها بهر ظرفیت.
- دفتر فنی شرکت زیر نظر مهندسین مجرب وباتجربه با ۲۵ سال سابقه قادر بانجام کلیه محاسبات فنی وطرح و تهیه نقشه‌جات واجرا ونظارت میباشد.

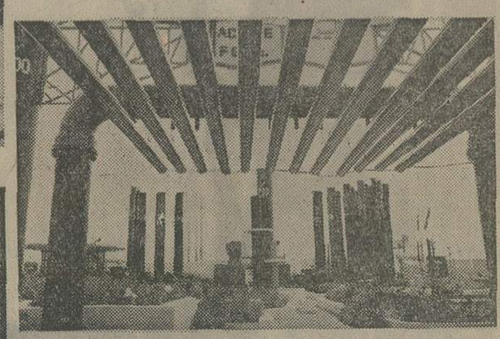

برای هر گونه اطلاعات بیشتر:
باداره مرکزی شرکت، اول تهران پارس ایستگاه ماشین سازی قسمت روابط عمومی تلفنهای: ۸۷۱۴۴۲-۷۸۱۴۴۱
مراجعه فرمایند .
صمیمانه ازشما دعوت مینمائیم که ازمحصولات شرکت لوله و ماشین سازی ایران رادر نمایشگاه بین المللی تهران ۵۳ جنب استخر دیدن فرمایند.

بمناسبت هزاره ناصر خسرو دردانشگاه فردوسی

ناصرخسرو حماسه آفرین آینده بود

ناصرخسرو شاعر رنج‌دیدگان و آئین داران بود شعر دوران تملق ، باناصر خسرو دگرگون شد آثار قبادیانی، آکنده از خرد واعتقاد است

ناصرخسرو ، شاعر ، نویسنده ، فیلسوف پرخاشگر ایرانی در سال ۳۹٤ هجری چشم بجهان گشود و امسال هزار سال از تولد او می گذرد . بمناسبت آنکه ناصر خسرو حجت سرزمین خراسان بود هزاره‌ی او را دانشگاه مشهد برگزار کرد و بیش از پنجاه تن از استادان دانشگاه ها و محققان کشور دربارهٔ زندگی ، آثار ، افکار و عقاید او در جلسات هزاره سخنرانی کردند که بپاره‌ای از آنها اشاره می کنیم .

آثار قبادیانی دربوته نقد

پروفسور عبدالغنی میرزایف که از سوی جامعه‌ی ادب و فرهنگ تاجیکستان در این مراسم شرکت کرده بود ، در باره‌ی نقائص نسخه های چاپ شده از کتاب وجه دین در برلین و تهران و ضرورت تهیه‌ی متن‌انتقادی تازه‌ای از آن سخن گفت .

دکتر جلال متینی در باب مدایح‌مندرج در دیوان حکیم قبادیان به بحث پرداخت و ناصر خسرو را از این بابت که سر سپرده‌ی خلفای فاطمی مصر شد و با آنکه مدیحه ـ پردازانی چون عنصری را مورد طعن قرار می داد خود به ستایش بی حد و حصر این خلیفگان زبان گشود مورد انتقاد شدید قرار داد و خاطر نشان ساخت که چنین کاری دور از شان حکیمی چون‌او بوده است .

دکتر حسین خدیوجم زیر عنوان غزالی و ناصر خسرو در این باره که ناصر خسرو از فلسفه برای تائید عقاید دینی یاری گرفته و غزالی فلسفه را در این راه غیر مفید و ناموثر داشته سخن راند

استاد محیط طباطبائی در باب اهمیت سفرنامه ایراد سخن کرد و ارزش تصویردقیقی راکه ناصر خسرودردوران آبادانی بیت‌المقدس بدست داده است خاطر نشان ساخت .

سخن دکتر عباس زریاب خوئی در پیرامون گنوسیتسیزم ناصر خسرو بود ، وی گفت هیچیک از سروده های او خالی از عواطف دینی نیست ودرهمه‌ی آثار او چهره‌اش را بعنوان یک گنوستیسیست میتوان دید .

دکتر باستانی پاریزی از جاذبه‌ی سیاسی قاهره و تاثیر سفر مصر در ذهن و اندیشه‌ی ناصر خسرو سخن بمیان آورد .

دکتر محمد علی اسلامی در باره‌ی شعر ناصر خسرو و پیوند آن با اندیشه های او گفتگو نمود .

دکتر احسن پاکستانی در باره‌ی افکار و عقاید ناصر خسرو بحث کرد و از دنیا گریزی علم گرائی و عقاید خاص اسمعیلی او به تفصیل سخن گفت .

دکتر اقتداری در باب سفر های ناصر خسرو گفتاری ایراد نمود و ثابت کرد که ناصر خسرو به اهواز و کرانه خلیج فارس و هندو سند ، سفر کرده و خصوصا سفر به خوزستان و جنوب‌غرب ایران در تکوین اندیشه های او سخت موثر افتاده است .

اگر بخواهیم از همه‌ی سخنرانان و عناوین گفتارهاشان یکایک یاد کنیم سخن به درازا خواهد کشید این است که بطور کلی می گوئیم با آنکه نطق های هر یک از سخنرانان حاوی پاره‌ای نکات ارزنده بود این هزاره بیش از این می توانست‌روشنگر زندگی و افکار و اندیشه های ناصر خسرو باشد و اکنون که چند روز از پایان نشست های آن می‌گذرد ما امیدواریم که این سخنرانی ها پیش درآمد کار های تحقیقی فراوانی در آینده در باب ناصرخسرو و زندگی و شخصیت فرهنگی او باشد .

نکوهش شاعران چاپلوس

امروز در بسیاری از کشور هامسئله‌ی مسئولیت شعری پیش کشیده می شود و شاعرانی هستند که از شعر سلاحی برنده می سازند سلاحی که برای بردریدن تاریکی ها بکار می رود این شاعران شعر غنائی و تغزلی گفتن را ناروا می شمارند ناصرخسرو نخستین شاعر ایرانی است که این مسئله را طرح کرده و سرودن شعر های تغزلی را مردود دانسته بهمین دلیل نه تنها شاعرانی چون عنصری و همردگانش را از بابت وصف کردن شمشاد و لاله و زلفک عنبری نکوهیده باگذشته‌ی خویش نیز در افتاده است .

ای ناخته شصت سال زیرت ـ
این مرکب بی قرار ابلق
با پشت چو حلقه چند کوئی
وصف سر زلفک معلق
یکچند به زرق شعر گفتی
برشعر سیاه و چشم ارزق

ناصر خسرو ناقد شعر زمانه‌ی خویش است و بار ها در دیوانش به انتقاد از سروده های ستایشگران و عاشقانه سرایان پرداخته است

ناصر خسرو با زیبائی های طبیعت دشمن نیست اما وقتی می بیند شاعران همعصرش بیاری همین زیبائی ها زشتی ها را بکرسی می نشانند و راست ترین پاره‌ی قصاید مدحیه قسمت تغزل و تشبیب است که برای موثر افتادن دروغهای بعدی افریده می شود زیبائی های طبیعت را نیز خردو خوار می شمارد و بی گمان خطاب به شاعر بهاریه پردازی است که ناصر خسرو می گوید :

چند گوئی که چو هنگام بهار آید
گل بیارایید و بادام بیارایید . . .

و بالاخره نعره برمیدارد که :

شصت سال آمده نوروز مرا مهمان
جز همان نیست اگر ششصدبار آید

پس باید پذیرفت که ناصرخسرو نخستین ایرانی است که شعر زمانه‌ی خویش را نقد کرده است .

معیار شعر درست

انوری‌ابیوردی شاعر قرن ششم قصیده‌ای دارد در نکوهش شعر و شاعری و در این قصیده است که نظریه‌ی بزرگی را در باره‌ی شعر بیان می کند . بموجب این نظریه نظم (شعر) باید با نظم جهان همپیوند باشد و همانگونه که هر فنی بگونه‌ای در خدمت انسان‌هاست ، شعر نیز باید چنین باشد انوری در این قصیده شاعر آز و طمع را از کناس هم پست تر می شمارد و استدلال او این است که جامعه به کناس نیاز دارد ، اما به شاعر آزو طمع نیازمند نیست لحن این قصیده خشم و خروش قصائد ناصرخسرو را دارد و محتوای آن همان حرف هاست که حکیم قبادیان پیش از او در شعر های خود مطرح کرده بود بنابراین میتوان تصور کرد که انوری هم در زبان شعری این قصیده و هم در مضامین و مفاهیم آن از ناصر خسرو تاثیر ها پذیرفته است .

در چشم ناصر خسرو شعر باید این ویژگی ها را داشته باشد :

۱ ـ در خدمت مردم برانگیزاننده‌ی آنان باشد .

۲ ـ خردمندانه و اندیشمندانه باشد و از دانائی نگریزد

۳ـ از دروغ و دغل بیراسته باشد .

٤ ـ آمیخته به جهان بینی و فلسفه‌ی شاعر باشد .

۵ ـ با درون سراینده‌ی خود در تناقض نباشد اگر شاعری در زهد تالی عمار و بوذرآست مدح صاحبان جاه را نگوید و قیمتی در لفظ دری را دریای خوکان نریزد .

٦ـ کالائی‌تجارتی تلقی نشود سرمایه‌ای برای مال اندوزی نباشد .

خطاب به نوجوانان

ناصر خسرو یکی از نخستین شاعرانی است که برای نوجوانان شعر گفته‌اند در قصائد او بار ها می بینیم که روی سخنش با این گروه استو در این گونه شعر هاست که به خطابهائی نظیر « پورا» ، «ای پسر » ، «ای پورباب » ای جوان و . . . بر می خوریم منظومه های روشنائی نامه و سعادت نامه نیز اگر از آن حکیم قبادیان باشد در بیشتر موارد خطاب به نوجوانان است .

دوحکیم حماسه آفرین

اگر استاد طوس با به‌نظم کشیدن‌شاهنامه حماسه‌ی ایرانیان پیش از اسلام را زنده کرد ناصر خسرو با سرودن‌قصائد خشم‌آگند خویش حماسه‌ی ایران عصر خود را آفرید . اگر فردوسی حماسه پرداز گذشتگان بود ناصر خسرو حماسه آفرین اکنونیان و آیندگان نیز بوده است منتهی حماسه‌ی فردوسی مجموعه‌ای از وقایع و حماسه‌ی ناصرخسرو مجموعه‌ای از حقایق بود .

حماسه فردوسی باتمام عظمتش اززندگی شاهان و شاهزادگان و پهلوانان و بزرگان‌مایه گرفته بود و حماسه‌ی ناصر خسرو از زندگی محرومان اجتماع از زندگی یمگان نشینان و شکنجه دیدگان شاید یکی از شگفت انگیز ترین پدیده های ادبی قرن پنجم پیدایش و تکوین زبان آمیخته به خشونت ناصرخسرو باشد هیچیک از شاعران ایرانی نتوانسته‌اند در زبان خویش آن مایه از خشونت و زبری را که ناصر خسرو در زبان شعر خویش نشانند بنشانند . حتی شاعرانی چون سیف فرغانی و عبید زاکانی شدید ترین انتقاد ها را نسبت به زندگی معاصران‌شان عرضه‌کرده‌اند نتوانسته‌اند زبری معانی ومفاهیم را با الفاظ پیوند زنند این است که می توان ناصر خسرو را بعنوان نخستین شاعری که حماسه‌ای از واژه ها پرداخت دانست .

یاس فلسفی

ناصر خسرو بادیدن تبعیض و نابرابری های اجتماعی و پی بردن به این حقیقت تلخ که این نا برابریها تا قرن ها پس از او برجامعه فرمان خواهد راند به نوعی یاس فلسفی گردن نهاد . ناصر خسرو سرزمین ها را درنوردید و در بیشتر آنها بیدادگری را برمردمان چیره یافت و این اندیشه در او نیرو گرفت که بی گمان این جهان جهان شرو پلیدی است و حال که دانایان نمی توانند از خوشیهای آن سرمست شوند چه بهتر که پشت برآن کنند و آنرا خرد و خوار بشمارند . از تجربه های تلخ زندگی ناصر خسرو شعرهائی از این دست بسیارتراوید

زین سراب تشنه کش پرهیزکن
تشنگان بسیار کشته است این‌سراب
گرگ مردمخوار کشته است این‌جهان
بنگر اینک گر نداری باورم
این جهان معدن‌رنج‌و غمو تاریکی است
نور وشادی و بهی نیست دراین‌معدن
جهان جای خلاف و رنج و شر است
تو ای دانا بدو چندین چه نازی
این‌جهان‌خواب است، خواب، ای‌پورباب
شاد چون باشی بدین آشفته خواب
ای بیوفا زمانه مرا باتو کار نیست
زیرا که کار های تو دام است دام دام

ایران پرآشوب قرن پنجم است که به ناصرخسرو از میان بردن نیاز ها را بجای برآورده کردن آنها تلقین می کند . جامعه بهنجار انسان روشنفکر را به سوی تکثر بخشیدن هر چه بیشتر نیاز ها برمیانگیزد . اما جامعه قرن پنجم ایران که حکیم قبادیان آنرا خوابی آشفته می بیند او را برآن می دارد تا هر چه میتواند از تعداد نیاز های خود بکاهد و همین است که این اندیشه در ذهن حکیم پا می گیرد که جهان را نیاز های ما زیبا جلوه میدهد اگر نیاز ها را بکشیم جهان زشت تحمل و ناکردنی خواهد شد .

روی دنیا از نیاز ماست خوب
ورنه‌زشت و خشک‌وزرد ولاغراست

امروز وفردا

خیام می گفت : دم را باید غنیمت شمارد و دریغ گذشته را نباید خورد و به فردای نامده نباید اندیشید . اما فکر ناصر خسرو درست مقابل این اندیشه خیامی قرار دارد. او می گوید امروز بخودی خود بهیچ نمی ارزد آنچه ارج و بها دارد فرداست . منتهی امروز و فردای او با امروز و فردای خیام سخت متفاوت است . خیام از امروز و فردا همین چیزی را می فهمید که ما می فهمیم . اما برای ناصر خسرو امروز تمام سال های زندگی ماست در این جهان و فردا زندگی پس از مرگ است . ناصر خسرو می گوید ان امروز را باید فدای این فردا کرد .

دنیا بجملگی همه امروز است
فردا باید شمرد عقبی را

ملاحظاتی درباره حکیم

● ناصر خسرو از مخالفان سرسخت ابوبکر محمدبن زکریای رازی است و بکرات در آثار خویش به بنیان های عقیدتی او تاخته است. اما شگفت اینجاست که مولف « بیان ـ الادیان » هر دو را ملعون میداند .

● ناصر خسرو از زندگی بیش از چهل سالگی خویش به شدید ترین وجهی انتقادکرده است از جمله خطاب به خود می گوید :

آن کردی از فساد که گر یادت آید آن
رویت سیاه گردد و تیره شود ضمیر

● ناصر خسرو نه تنها طلب علم را فریضه می داند که نشر و انتقال ان بدیگران را نیز فرض و واجب می شمارد او بقدری شیفته‌ی دانشوری است که مقصود از آفرینش را نیز رسیدن نفس به علم می پندارد ، در زادالمسافرین او می خوانیم « علت بودش عالم رسیدن نفس است به علم و دیگر از عالم هیچ حاصلی نیست ..

● از شگفتی های روزگار یکی هم این است که « برتلس » کوشیده است تا این مسئله را باثبات برساند که ناصر خسرو با کسب لذت مادی و تنی مخالفتی نداشته و با ترک دنیا دشمنی می ورزیده است .

● ناصرخسرو معتقد است که جهان نظام پذیر نیست ، اما در عین حال بیاوراو نظام داشتن آن از بی نظامی‌اش خوشتر است .

نظامی به از بی نظامی اگر چه
نظامی نگیرد مگر بی نظامی

● جهان شتابنده بسوی کمال است ، نقصانی که اکنون فعلیت دارد بالقوه کمال است .

بسوی تمامی رود بودنی ها
به قوت تمام است هر ناتمامی

● دم و بازدم آدمی وامی است که پیاپی از طبیعت می گیرد و پس میدهد

بهر دم کشیدن همی وام خواهی
بهر دم زدن میدهی باز وامی

● دنیا دگرگون نمی شود اما ما دگرگون می شویم و چنین می پنداریم که دنیا دگرگون می شود

گوئی که روزگار دگرگون شد
ای پیر ساده دل تو دگرگونی

● ناصر خسرو در صدد ایجاد غروری روحانی در مردم بوده است :

جهان برین و فرودین توئی
بتن زین فرودین بجان زان برینی

● به آزادی اراده باور دارد در پایان قطعه‌ی عقاب می خوانیم :

چون نیک نظر کرد پرخویش در اودید
گفتا ز که نالیم که از ماست که برماست

و این نیز عجیب است که ناصرخسرو صدها بار به فلک و گیتی و زمانه بدو بیراه می گوید اما در عین حال فرمان میدهد که :

نکوهش مکن چرخ نیلوفری را
برون کن ز سر باد خیره سری را
تو چون خود کنی اختر خویش را بد
مدار از فلک چشم نیک اختری را

و هم اوست که چنین رای میدهد :

از گردش گیتی گله روانیست

● گاهی چنان لطیف خیال است و نوآور که شعر او را میتوان از نوپردازی معاصر بحساب آورد .

آفتاب از اوج زی دریا شتافت
تا بشوید گرد و خاک خویشتن

ازغرفه آبگینه در نمایشگاه دیدن فرمائید

انواع شیشه‌های ساخت کارخانه آبگینه با فرآورده‌های معروفترین واحدهای شیشه‌سازی جهان رقابت میکند

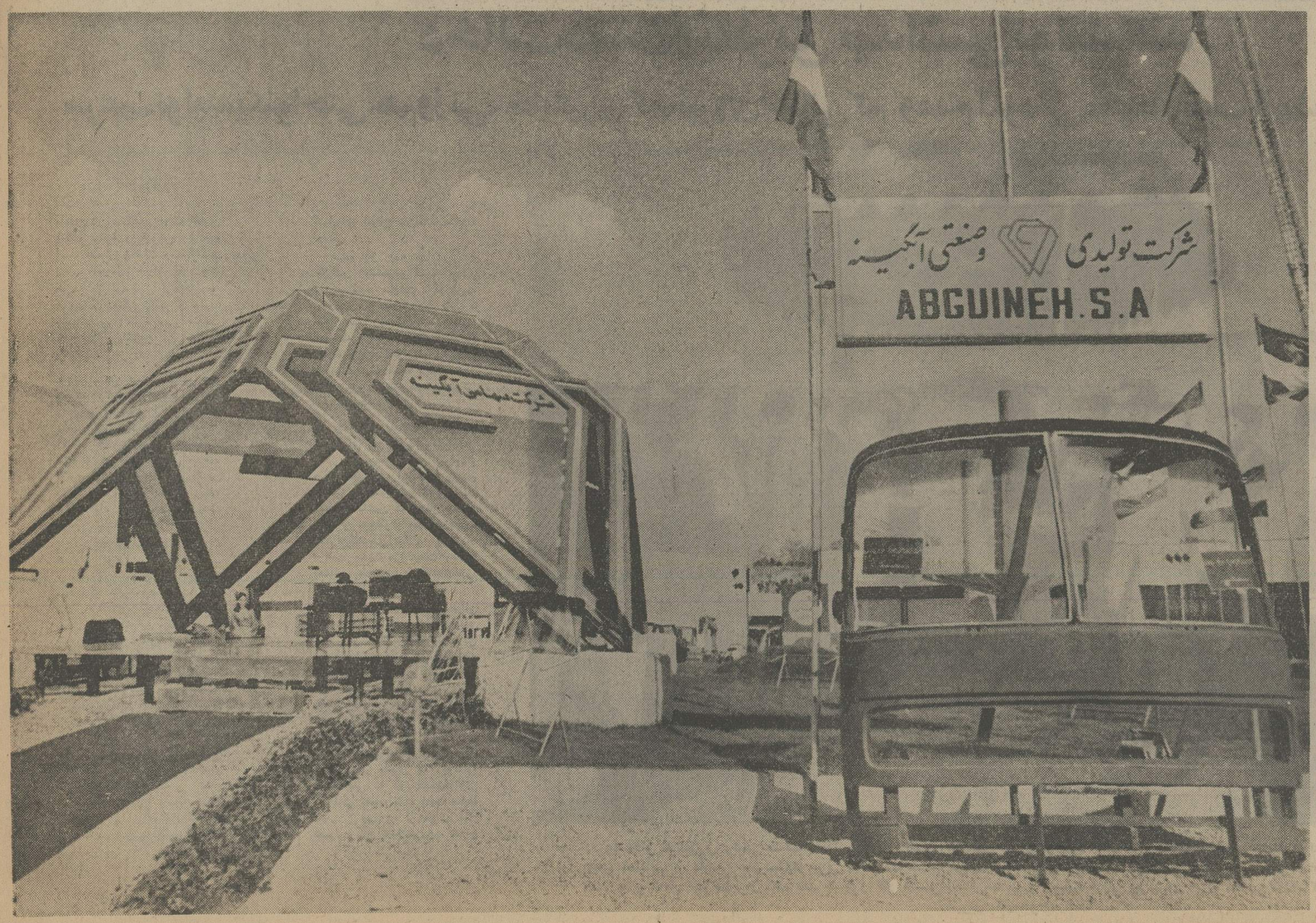

غرفه شیشه‌ای کارخانه شیشه سازی آبگینه و نمایش انواع مختلف شیشه های ساخت این کارخانه در نمایشگاه تهران‌موجب جلب توجه بازدید کنندگان قرار گرفته‌و همه روزه دهها نفر از این غرفه بازدید میکنند کارخانه شیشه سازی آبگینه از لحظه آغاز به کار و باتولید و عرضه انواع شیشه های جام، مشجر ، رنگی و دیگر اقسام شیشه های‌مورد نیاز مملکت نشان داد که میتواند در صنایع شیشه‌سازی ایران تحول بی‌سابقه‌ای ایجاد بکند این کارخانه بزرگ و مدرن طی چندین سال بهره‌برداری در بازار شیشه ایران از لحاظ عرضه و قیمت شیشه تعادلی بوجود آورده و جوابگوی نیاز نوسازی ایران در زمینه شیشه و فرآورده های شیشه‌ای شده است با وجود فعالیت این کارخانه بازار شیشه از واردات محصولات خارجی بی‌نیاز شده و از افزایش غیر منطقی قیمتها نیز جلوگیری شده است .

کارخانجات ماشین سازی فیروزا، در خدمت صنایع ایران

قبل از تصمیم و تهیه و سفارش ماشین آلات و کارخانجات خود ، با مهندسین شرکت سهامی مهندسی «فیروزا» مشورت نمائید

«فیروزا» نامی باسابقه و درخشان در صنایع سنگین

توسعه و گسترش صنایع در ایران ، طی سال های اخیر ، که کشور ما تحت رهبریهای خردمندانه شاهنشاه آریامهر ، به پیشرفت های شگرف و فوق العاده‌ای در تمام زمینه ها ـ بویژه در زمینه صنایع ـ نائل آمده است ، این امکان وفرصت را به علاقمندان صنعت داده است تا با بکار انداختن سرمایه های قابل توجه در رشته صنایع گوناگون ، در پیشبرد و توسعه و گسترش هر چه بیشتر مملکت ، اقدامات اساسی و ارزنده‌ای بعمل آورند .

کارخانه‌ای صد درصد ایرانی

کارخانجات « فیروزا » ، از جمله کارخانه هائیست که بر اساس نیازمندیها و احتیاجات آینده ایران ، فعالیت خود را در راه توسعه صنایع سنگین ادامه میدهد .

نکته پراهمیت و قابل توجه‌در چگونگی کار و نحوه فعالیت کارخانجات « فیروزا » اینست که سرمایه آن تماما متعلق به سرمایه گذاران ایرانی است و همچنین از لحاظ طرح وساخت تاسیسات کلیه کار ها و امور بدست ایرانیان انجام می‌شود و بدین لحاظ میتوان گفت کارخانجات « فیروزا » ، یک کارخانه صد در صد ایرانی است که با نیروی مادی ومعنوی و فکر و اندیشه ایرانی بوجود آمده و فعالیت می کند .

نحوه کار کارخانجات«فیروزا» بیشتر از این نظر جالب است که محصولات این کارخانه ، بصورت « سریال » نمیباشد . بلکه برای هر نوع تاسیسات صنعتی ، طرح وساخت ویژه‌ای را میتواند بوجود بیاورد .

وسیله تخلیه سیمان

از جمله مهمترین فعالیت های این کارخانه (فیروزا) ، ساختن انواع دستگاه های جابجا کردن بار (جرثقیل)می باشد . کارخانجات «فیروزا »، باساختن انواع جرثقیل برای بنادر ، کارخانه ها و صنایع ذوب فولاد ، در واقع قادراست خدمت شایان توجهی به صنایع سنگین بنماید .

همچنین کارخانجات « فیروزا »، برمبنای‌خواسته سازمان‌گسترش و صنایع نوسازی ایران ، پنج دستگاه وسیله تخلیه سیمان از کشتی ساخته است که این امر فروش سیمان به کشور ما، زیرا که شرکت های خارجی با اکراه‌سیمان‌به ایران‌می‌فروختند زیرا تاکنون در ایران دستگاه تخلیه سیمان وجود نداشت و همین امر ، برای شرکت های فروشنده ، مشکلاتی را پدید می آورد .

ساخت ٥ دستگاه تخلیه‌سیمان، توسط شرکت تکنیکال‌که وابسته به سازمان گسترش و نوسازی صنایع ایران میباشد ، به کارخانجات « فیروزا » داده شد . با اینکه مسئول این طرح و پروژه ، شرکت تکنیکال‌بود، اما پیاده کردن این طرح و اجرای ان‌باکارخانجات ماشین سازی « فیروزا» بود و این برای اولین بار است که این کار در ایران انجام می‌شود.

ساختن تاسیسات کارخانه‌ها

یکی دیگر از اقدامات‌چشمگیر و قابل توجه کارخانجات «فیروزا» ، ساختن قسمت هائی از تاسیسات کارخانجات نورد اهواز است. همچنین تاسیسات کارخانجات لوله سازی شهریار را نیز کارخانجات ماشین سازی « فیروزا» ساخته است‌که این‌یکی ازافتخارات‌کارخانجات ماشین سازی «فیروزا» است که همواره در جهت پیشبرد هر چه بیشتر صنایع ایران ، گام های موثر و ارزنده‌ای برداشته است .

برنامه های وسیع و گسترده

کارخانجات ماشین سازی «فیروزا» ، هرگز به آنچه که تاکنون انجام داده اکتفاء نکرده و برای انجام خدمت بیشتر به صنایع ایران ـ بویژه صنایع سنگین ـ برنامه های وسیع و گسترده‌ای دارد .

از جمله ، برای ساختن‌ماشین آلات و تاسیسات کارخانجات تولید آهن و فولاد و صنایع وابسته به آن نیز برنامه‌ای‌دارد که بزودی این برنامه را بمرحله عمل و اجرا در می آورد .

تاسیسات پالایشگاهها

از آنجا که شرکت ملی نفت ایران ، علاقه و اهمیت‌خاصی به پیشرفت و گسترش کارخانه های صنعتی ایرانی دارد و علاقمند است تا امور صنعتی خود کمک موثریست به علاقمند ساختن شرکت های خارجی در بانجام رساند ، اجازه داده است تا قسمت‌هائی ازتاسیسات پالایشگاه اول و دوم تهران را کارخانجات ماشین سازی «فیروزا » بسازد .

ذکر این نکته پر اهمیت در اینجا لازم و ضروریست که : کارخانجات ماشین سازی «فیروزا» ، اولین کارخانه‌ماشین سازی در ایران است که‌قسمتی از تاسیسات پالایشگاهها را انجام داده است ، که‌تاسیسات مذکور برابر با استاندارد های بین‌المللی است .

کارخانجات‌ماشین‌سازی«فیروزا» همچنین برنامه هائی برای ساختن تاسیسات‌پالایشگاه های جدید نفت در ایران دارد که طبق این برنامه ها ، قسمت عمده‌ای از تاسیسات این پالایشگاهها را خواهد ساخت.

خدمات شایان توجه

در زمینه صنایع قند نیز کارخانجات « فیروزا» خدمات شایان توجهی انجام داده‌است. کارخانجات « فیروزا» قسمت های زیادی از تاسیسات کارخانجات قند را انجام داده است . انچه که کارخانجات ماشین سازی « فیروزا» در صنایع قند بانجام رسانده ، همگی مطابق با استاندارد های بین‌المللی بوده و در حدرضایت کامل مورد توجه صاحبان صنایع قند قرار گرفته است .

★ تخصص و تجربه کافی

تجربه‌وآگاهی‌کارخانجات ماشین سازی «فیروزا»،در زمینه‌ساختن وسائل‌وتاسیسات پالایشگاه های نفت درخور توجه و قابل تحسین است . کارخانجات «فیروزا» بابهره‌وری از تخصص و تجربه کافی‌در زمینه صنایع مختلف و گوناگون ،توانسته است توجه و نظر مقامات مسئول را جلب نماید ، تا به آنجا که درساختن پالایشگاه های‌نفت‌آینده ، قسمت های عمده‌ای از تاسیسات این پالایشگاه‌های‌جدیدرا کارخانجات «فیروزا» انجام دهد .

★ رفاه واسایش کارگران

کارخانجات‌ماشین‌سازی«فیروزا» همواره سعی و کوشش داشته است تا در تمام موارد ، رفاه و آسایش کارگران خویش رافراهم آورد . برای‌رفاه کارگران کارخانجات ماشین‌سازی «فیروزا» همه‌گونه وسائل رفاه و آسایش پیش‌بینی و بمرحله اجرا درآمده است . رفاه کارگران همواره مورد نظر مسئولان کارخانجات «فیروزا» بوده ، زیرا مسئولان امر عقیده دارند : از آنجا که کارگران این کارخانه ، دارای کار سنگینی میباشند و کار سنگینی انجام میدهند،حتما باید از رفاه وآسایش‌کامل برخوردار باشند. تنهادراینصورت است که‌کارگران کارخانجات «فیروزا» قادرهستند کار های سنگین و دشوار را بخوبی انجام داده و از انجام وظایف محوله‌بنحواحسن برآیند همچنین این اعتقاد بطور راسخ در مدیران کارخانجات ماشین سازی «فیروزا» وجود دارد که : کارگران کارخانه،تنها درصورتی توانائی انجام امور محوله را به بهترین‌نحو دارندکه ازآرامش و آسایش کامل برخوردار باشند وبهمین‌دلیل است‌که کارخانجات «فیروزا» از فراهم آوردن وسائل آرامش و آسایش کامل‌کارگران خود ، اقدامات قابل توجه و پر ارزشی بعمل آورده است .

★ نقطه اتکاء صنایع ایران

فعالیت کارخانجات «فیروزا» در ساختن و عرضه انواع جرثقیل های سقفی از نیم‌الی پانصد تن توجه‌صاحبان صنایع رابرانگیخته است . همچنین کارخانجات «فیروزا» در زمینه هائی چون جراثقال‌های‌دروازه‌ای ـ ماشین آلات‌و تاسیسات کارخانجات‌قند ـ انواع دودش کارخانجات بهر قطر و ارتفاع ـ لوله های تحت فشارباقطر های زیاد ـ انواع کانال ها و تبدیل کانالها از دایره به مستطیل و غیره و آهنی به ضخامت های مختلف ـ سیلو های‌فلزی ـ پل‌های فلزی ـ اسکلت فلزی سنگین ـ پلات‌فورم و اسکلت تاسیسات صنعتی و ماشین آلات و بطور کلی ساخت قطعات بزرگ و سنگین‌ماشین آلات و تاسیسات مختلف و قبول وانجام‌کار های صنعتی گوناگون، تجربه ، تبحر و ورزیدگی خاص داردکه‌همین موجب‌گردیده است تا کارخانه «فیروزا» ، بصورت نقطه اتکائی‌برای صنایع‌ایران ـ بویژه صنایع‌سنگین ـ درآید.

★ توجهات عالیه شاهنشاه آریامهر

کارخانجات‌ماشین سازی«فیروزا» موفقیت خود را مرهون توجهات عالیه شاهنشاه آریامهر میداند که عنایت خاصی به ایجاد و توسعه صنایع ماشین سازی و صنایع سنگین مبذول میفرمایند. همچنین از آقای نخست وزیر ، اولیاء وزارت اقتصاد و صنایع‌و معادن و نیز از صاحبان صنایع که احتیاجات خود را وسیله کارخانجات«فیروزا» تایمن‌کرده‌و همواره مشوقین این‌واحد عظیم صنعتی بوده‌اند ، کمال امتنان و سپاسگزاری را دارد و امیدوار است روز بروز در راه پیشبردو توسعه و گسترش صنایع ایران واجرای‌منویات شاهنشاه آریامهر بتواند گامهای بلند و موثری بردارد .

★ مهندسین با تجربه و کارآزموده

محل کارخانجات ماشین‌سازی «فیروزا» در کیلو متر ١٤ جاده کرج واقعست و صاحبان صنایع میتوانند قبل‌از تصمیم درتهیه و سفارش ماشین آلات و کارخانجات خود با مهندسین کارخانجات «فیروزا» مشورت و مذاکره نمایند . مهندسین با تجربه و کارآزموده و متخصص کارخانجات «فیروزا» همواره آماده‌اند تاتجربیات چندین ساله خودرابرایگان دراختیار صاحبان صنایع قرار دهند ، تا بااستفاده از این تجربیات و با انتخاب ماشین آلات صحیح که طبق استاندارد های خارجی ساخته شده، وقفه‌ای در کار تولید کارخانجات آنان پدید نیاید .

صاحبان‌صنایع می‌توانند جهت انجام مذاکرات به محل شرکت سهامی مهندسی‌فیروزا (کیلومتر ١٤ جاده‌کرج) مراجعه فرمایند یاباتلفن ٩٥٢٦٦٤ تماس‌بگیرند.

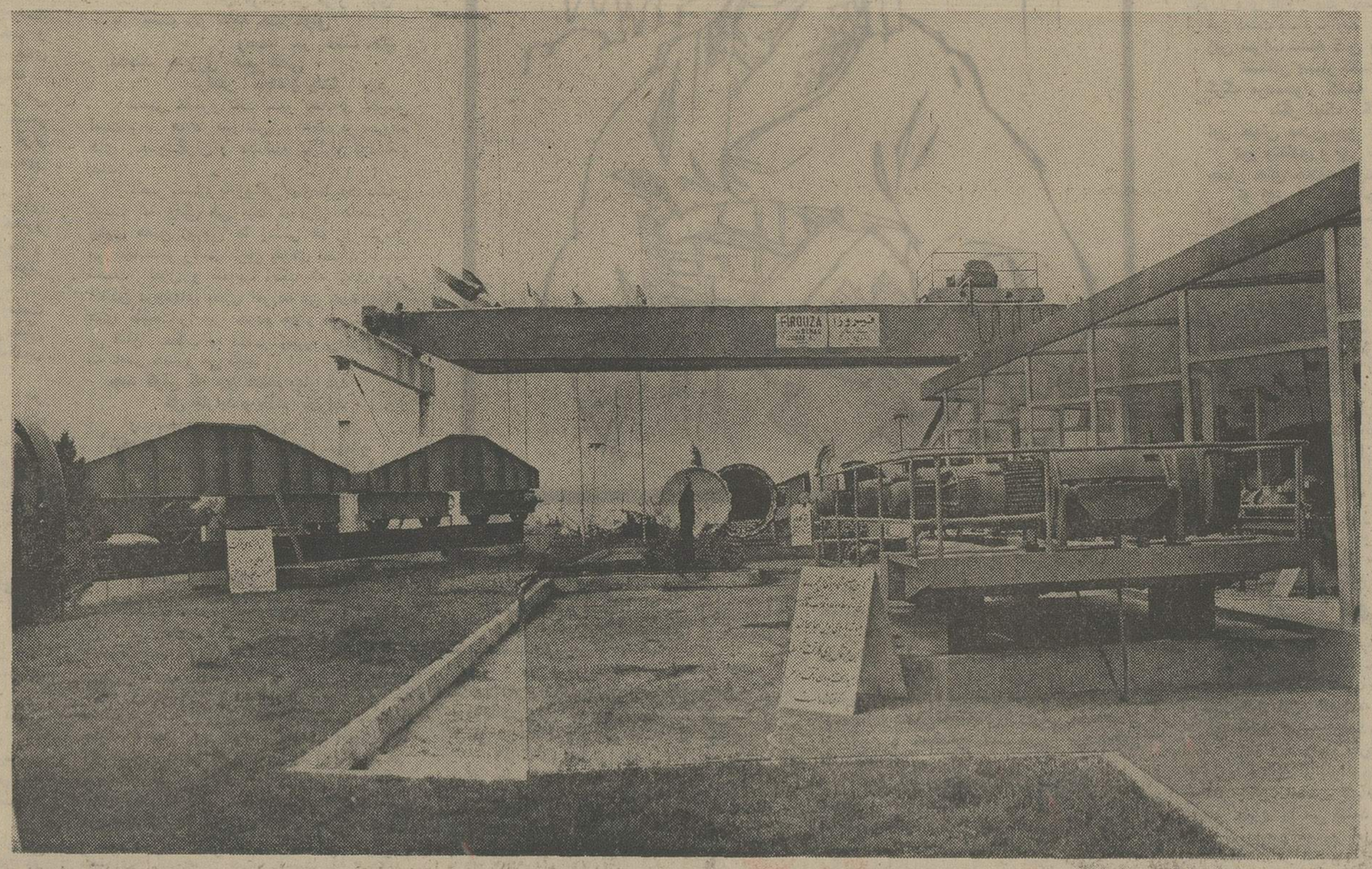

★غرفه عظیم کارخانجات ماشین سازی «فیروزا» در دومین نمایشگاه بین‌المللی تهران

بابتکار سه مهندس ایرانی :

ماشین سنگک پزی در نمایشگاه بین المللی تهران بنمایش در آمد

این ماشین قادر است در هر ساعت بین ٣٦٠ تا ٣٨٠ نان سنگک برشته و مغز پخت بدون دخالت دست و بطریق بهداشتی تولید کند

سرعت تولید، یکنواختی، هم‌وزنی، جایگیری کم، نیروی انسانی کم وعدم آلودگی محیط زیست از مشخصات این ماشین است

ماشین نان سنگک پزی که اکنون آماده عرضه و فروش گردیده است حاصل زحمات و تلاشهای پیگیر مهندسین شرکت پزان‌است که در طی سه سال آزمایش و کوشش خستگی ناپذیر و صرف میلیونها ریال سرمایه در ساخت وبه ثمر رسانیدن آن توفیق یافته‌اند .

این ماشین قادر است در هر ساعت ٣٦٠ تا ٣٨٠ عدد نان‌سنگک برشته و مغزپخت را بدون‌دخالت دست بطریق بهداشتی تهیه و در اختیار علاقمندان آن که اکثریت مردم کشور ما را تشکیل میدهند قرار داده و یکی از بزرگترین مشکلات موجود را درامر تهیه نان سالم و مرغوب و همه پسند از میان بردارد .

سرعت تولید ـ یکنواختی ـ هم وزن بودن ـ جایگیری کم ـ عدم احتیاج به کارگران متخصص ـعدم آلودگی محیط زیست ـعدم نیاز به خدمه‌زیادشمه‌ای ازمزایای زیادی است که این ماشین‌رابرای سربازخانه ها ـ کارخانجات‌بزرگ ـشهر های کارگری ـ مناطق پر جمعیت ـ اردوگاهها ـ دانشگاهها ـ رستورانها وسلف سرویسهای بزرگ وسیله‌ای ایدآل در تهیه‌نان تازه‌ـخوشخوراکوسهل‌الوصول نموده است .

از مزایای عمده این ماشین قابلیت تغییرآن برای پخت نانهای فانتزی ، انواع کیک و نان شیرینی است زیرا وسایل تنظیم دقیقی که در این ماشین بکاررفته وسبک ساختمانی آن شرایط کار آنرابرای انواع نان‌مناسب‌ساخته است .

عدم نیاز به تعدادی زیادی کارگر متخصص صرفه جوئی در مصرف سوخت ، کم هزینه بودن ، جایگیری کم در مقابل تعداد زیاد تولید سبب شده است که هزینه پخت نان به‌حداقل رسیده ونان‌سالمتر،بهتر وارزانتر بدست مصرف کننده برسد واز لحاظ نیروی‌انسانی‌هم‌صرفه‌جوئی قابل ملاحظه‌ای بعمل آید.

یکنواختی کیفیت نان بیشتر اختلافهای بین خریدارو فروشنده را از بین برده وسرعت تولید ، معطلی خریدار را باندازه زیادی کاهش میدهد . طرز کاروسیستم ساخت ماشین که بسیار ساده است و هیچگونه مکانیسم‌پیچیده ونگران‌کننده‌ای نداشته ونیازمند مراقبت مخصوص نیست وندرتا احتیاج به‌تعمیر پیدامیکندمختصرا بشرح زیراست :

خمیر که‌بوسلیه ماشین‌خمیرکن تهیه‌میشودو اردمخزن‌دو جداره‌ای شده واز شیار باریک زیر آن تحت‌اثر فشار ملایم هوا باسرعت وضخامت‌یکنواخت وقابل تنظیم در حاشیه صفحه‌افقی دواری که بقطعات شعاعی تقسیم‌شده وحول محور قائمی گردش میکندگسترده میشود .

این خمیر پس‌از ورود در فضای تنور ماشین که بوسلیه صفحه‌افقی به دو قسمت‌فوقانی وتحتانی تقسیم شده است محیط تنور را دورزده از سوی دیگر مصورت نان کاملامغزپخت خارج شده و بوسیله کارگربقطعات‌منظم بریده شده و تحویل مصرف‌کننده میگردد .

برای تمام این عملیات یک و حداکثر دوکارگر که متخصص آموزش دیده‌باشندکافی است . چون نان‌ها هموزن و یکنواخت میباشد احتیاجی به‌توزین وترازو نداشته و میتوان آنرا عدد شمار فروخت وضمنا موضوع نان سرخمیر وته تغاری هم منتفی‌می گردد .روش بعمل آوردن‌وپخت نان ماشینی مصرف آنرابخصوص درآبگوشت وآبدوغ و غذا های مشابه کاملا مناسب ساخته و «ترید» آن وارفته وخمیرنخواهد شد .

سوخت ماشین بانفت‌گاز ـ گاز و یابزق تامین میشود وبرای تهیه نانهای برشته و دوآتشه از گرما زای برقی‌استفاده شده‌است. مصرف سوخت ماشین ١١ لیتر نفت‌گاز و پنج کیلووات برق در ساعت میباشد .این ماشین‌بوسیله آقایان محمود حدادزاده ـمحمد دهقان و حبیب‌اله دادفر ، ساخته وطراحی گردیده وبوسلیه‌شرکت پزان واقع درتهران خیابان ایرانشهر نبش ثریا ساختمان شماره ١١٦ طبقه چهارم برای فروش عرضه گردیده است . علاقمندان می توانند برای کسب هرگونه‌اطلاع وتوضیحی باتلفن ٨٣٣٥٠٠ و یا بانشانی فوق‌تماس حاصل نمایند تهران خیابان‌ایرانشهر نبش‌ثریاساختمان ١١٦ طبقه٤شماره ١٥شرکت‌پزان

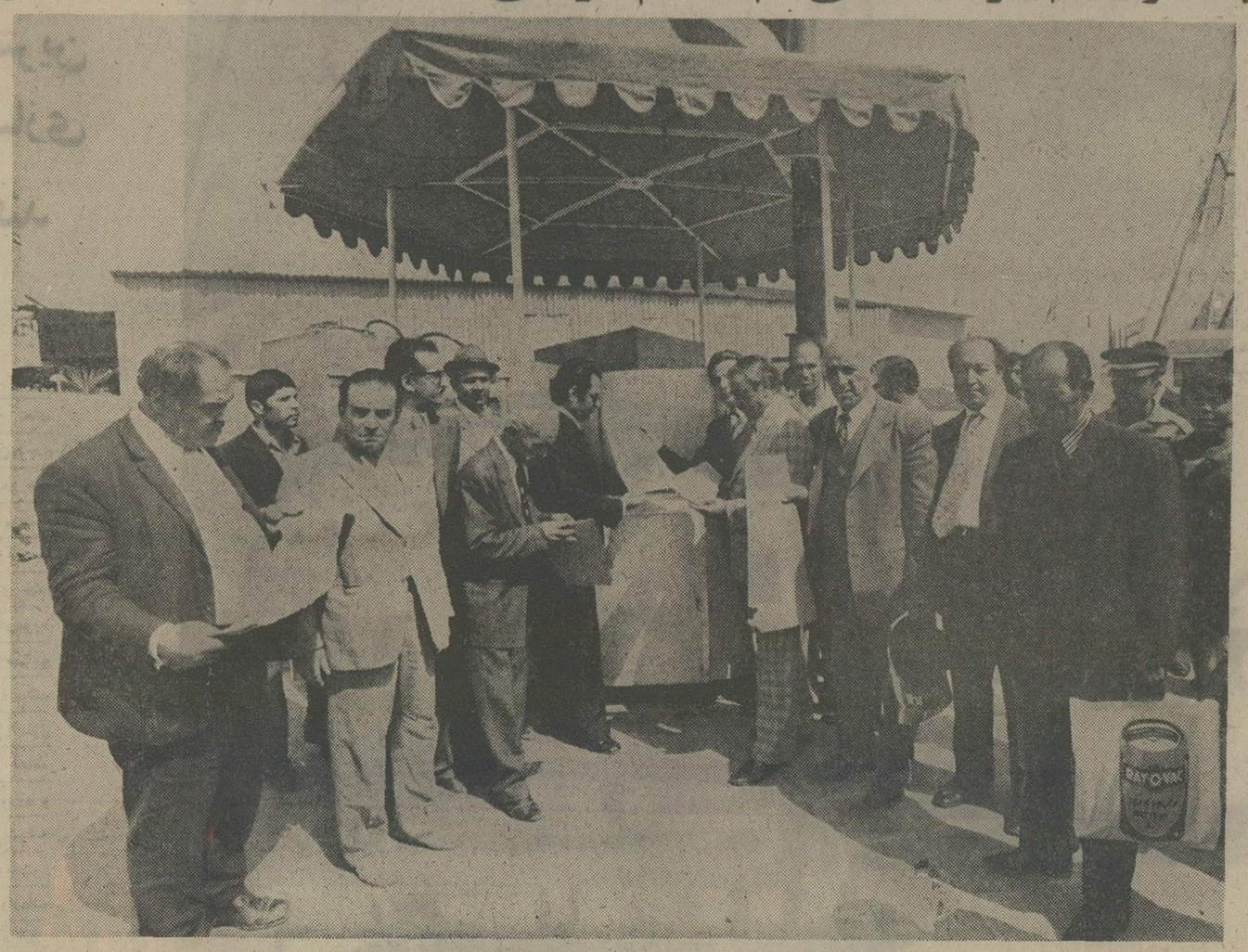

دیروز آقای عاشوری رئیس صنف نانوا ، باتفاق آقای مصطفی شراره رئیس هیئت مدیره صنف نانواو عده‌ای از اعضاء هیئت مدیره صنف‌و عضو اصناف از ماشین نان سنگک پزی در نمایشگاه بین‌المللی تهران بازدید کردند و ضمن توضیحاتی‌که از طرف مهندس محمودحداد زاده مدیر عامل شرکت‌پزان داده شد با طرز کار ماشین آشنا شدند و پیشنهاداتی نیز برای خرید ماشین دادند که بزودی در مراکز مختلف تهران بکار خواهد افتاد .

علی(ع)
مردی در آنسوی مرزهای اندیشه

نوشته : س- سالور

(۸)

علی(ع) و فاطمه(ع) زوج نمونه عالم اسلام...

فاطمه (س) درخانه‌ای بزرگ شده بود ، در کنار مردی ،پدری که جهان به بلندنظری وبه‌گشاده دستی ، سخاوت وبی‌اعتنائی‌او به‌مال دنیا اقرار دارد . دردامان مادری تربیت شده بود که تمام دارائی خود را در راه قوام و استحکام دین اسلام خرج کرده بود ، در محیطی پرورش یافته بود که برای ثروت و مال هیچ ارزش واعتباری قائل نبودند.

این قول همانقدر دروغ و بی اعتبار است که قول آنهائی که معتقد بودند و هستند عثمان‌دختر رسول خدا را آنقدر آزار کرد که مرد ... آیا باور کردنی‌است که آن صحابی بزرگ ، آنهم در زمان حیات رسول خدا چنین رفتاری داشته باشد ، و بعد با وجود چنین‌رفتاری آنوقت‌رسول اکرم پس‌از مرگ دخترش ، دختر دیگرش را به عثمان بدهد ... نه آینها دروغ هائی‌است که‌دشمنان، ساخته‌اند . همچنین این دروغ را که فاطمه (س) دست تنها بود و ازعهده کارهای خانه‌وبچه‌داری برنمی آمدپس‌او وشویش‌بحضور حضرت رفتند و از پیامبر اسلام خواستند یکی از اسرارا به آنها ببخشد تا در کار ها کمک‌فاطمه (س) باشد و حضرت قبول‌نکرد.

در تمام کتب تاریخ و سیر آمده است که پیامبر اسلام هرگز درخواست مشروع کسی را رد نفرمود ، هرگز نشد که کسی چیزی از او بخواهد واوبگوید نه..وانگهی علی (ع)چه‌احتیاجی داشت که چنین درخواستی از حضرت بکند،او یکی‌ازجنگاوران اسلام بود ، باو نیز از غنیمت ، از اسیر همانقدر میرسید که بدیگران میرسید و هر اسیری که سهم مولای‌متقیان میشدخوشبخت ترین اسرابود ، زیراعلی (ع) او را در راه خدا آزاد میکرد . آنوقت‌چنین انسان‌بزرگی‌بحضور پیامبر اسلام میرفت تااسیری را برای کمک به بانوی خانه خود بخواهد ؟ .. عجیب دراینست که دروغگویان مغرض میگویند بر سرهمین ندادن اسیر بین فاطمه (س) و علی مشاجره شد وعلی (ع) از خانه بیرون رفت وکنار در روی خاک خوابید وبخواب رفت : حضرت رسول (ص) می رسد ، او را بیدار میکند وخاک از سرورو و لباسش پاک میکندو میفرماید ،ای ابوتراب چرا در اینجا خفته‌ای و مولای متقیان ماجرا را میگوید وحضرت‌بهمراه دامادش بخانه او میرود و دخترش را نصحیت میکند . . آیا همین نشان نمیدهد که ماجرا از بیخ‌وبن دروغ است ؟ فاطمه(س) احتیاج بکمک داشته ، کسیکه حاضر نشده اسیری را در اختیار او بگذارد پدر اوست نه پدرعلی (ع) پس‌بچه دلیل فاطمه (س) به علی (ع) خشم.بگیرد و با او مشاجره کند ؟ ، مگر اینکه‌بگوئیم علی (ع) بافاطمه (س) مشاجره کرده‌که‌چراحضرت‌نخواسته‌اسیری رابدانهابخشد ... آیا فاطمه نمی توانسته بگوید حق نداری گلایه کنی‌زیراتوکسی‌هستی‌که‌اسرائی‌را که سهم تومیشوند آزاد میکنی ، پس حق نداری از پدرم گلایه کنی که چرا اسیری را بما نمی بخشد .

اینها یاوه هائی است که در زمان های بعد ساخته شده تابین فرق مختلف و مذاهب اسلام‌تفرقه بیندازند ... آنچه که مسلم است آن زن و شوهرنامی زندگی‌ساده وبی پیرایه و پراز مهر و محبت

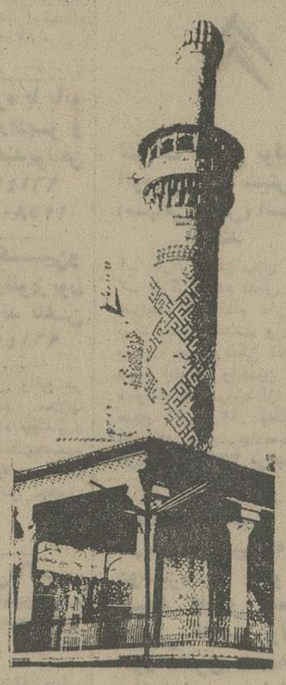

ماموریت هائی‌که حضرت رسول او را میفرستاد ، نبود در خانه میماند و بزن نامدارش کمک‌می کرد .. هیزم میشکست ، آب از چاه میکشید ، دست‌آس‌میکرد ،در نظافت خانه کمک میکرد . . .

از سلمان روایت شده که گفت غروبی بخانه علی (ع)رفتم‌دیدمش که برواافتاده و آتش زیر دیگ رایف میکند. هیزم تر بود ودود میکرد ، چون من رسیدم علی (ع) سربلند کرد دیدم محاسنش خاک آلوداست و چشمانش‌پراز اشک ،آب چشم باخاکسترمخلوط شده وزیر چشمانش گل‌سیاه‌مجمع شده ... پرسیدم چه میکنید ؟ فرمود فاطمه (س) . بیمار است میخواهم برای اوشوربا تهیه‌کنم.

باز از سلمان روایت است‌که روزی‌مردی راه را برعلی(ع)بست ومشغول صحبت شد ، دیدم که علی (ع) ناراحت است ، فهمیدم که کاری مهم دارد ، بالاخره نتوانست‌طاقت‌بیاوردوبدان مرد گفت : آیا میل داری بخانه من بیائی و دنباله صحبت را درآنجا ادامه دهیم . .

مرد قبول کرد ، بخانه‌علی(ع) رفتیم .. او بسرعت بسرچاه‌رفت ودر حالیکه از چاه آب میکشیدو سبوها و خمره ها را پر میکرد به سخنان آن مرد هم گوش‌میداد پس‌از رفتن آن مرد پرسیدم‌عجله وشتاب شما برای همین‌کاربود؟ جواب داد آری سلمان‌نزدیک‌ظهر است و فاطمه (س) به آب‌احتیاج دارد ، اگر دیر میکردم اومجبور میشد از چاه آب بکشد و من راضی نیستم دستان ظریف او رنجه شود .

جابر انصاری میگوید ، هیچ زن‌ومردی راندیدم که چون علی (ع) و فاطمه (س) احترام یکدیگر را داشته باشند و نسبت‌بیکدیگر مهربان ورفتارشان‌محترمانه‌باشد.

هشت سال وهفت یا شش ماه علی (ع) و فاطمه (س) با هم زندگی کردند ... علی (ع) جوان بود ، نیرومند بود ، سالم بود. او اگر میخواست زن دیگری به گیرد هیچ مانعی درپیش نداشت.. زیرا رسم آنروزگار بود ... اگر گفته شود علی (ع) از حضرت شرم میکرد ، باید گفت وقتی‌علی (ع) جوان که‌حق داشت‌و اسلام اجازه داده بود زن بگیرد ،چون از حضرت رسول شرم میکردزن نگرفت آنوقت چطور میتوانیم به گوییم با دختر محبوب پیامبر بدرفتاری میکرده .

نه،اگرعلی(ع)میخواست‌میتوانست‌و هیچ چیز مانع نمیشد که ازدواج کند ، ولی هرگز چنین نکرد و کسی را شریک زن محبوب و محترم خود نساخت .

به نکته‌ای اشاره‌کنیم وبدین‌بحث خاتمه دهیم :حضرت رسول(ص) عادت داشت قبل از حرکت از مدینه وبلافاصله پس‌از بازگشت بخانه فاطمه (س) برود .. روزی از سفر بازگشته بود بدرخانه فاطمه (س) میرسد نگاهی‌میافکند وبراه خود ادامه میدهد ، ... فاطمه (س) از این ماجرا تعجب میکند ، بخانه پدر میرود و دلیل ترک عادت‌رامیپرسد ،آن‌بزرگوار میفرماید پرده تازه‌ای بدرخانه آویخته بودی ...برخی‌نوشته‌اند فاطمه (س) و علی (ع) دراینباره فکر میکنند که چرا حضرت بنا بعادت همیشگی رفتار نفرمود ، پس‌از اندکی تفکر و توجه می فهمند باعث پرده بوده ..

بله آن پرده نوعی تجمل بود، واز دختر و داماد رسول خدا بعید بود که‌به تجمل‌توجه کنند.. خوب آیا میشود گفت که فاطمه (س) ازفقر علی‌گلایه کرده...بله؟

مجالس ومحافل مذهبی پایتخت

★ آقای دکتر مهاجرانی واعظ معروف‌همه روزپس‌ازنماز ظهر و عصر درمسجد سلطانی قرآن کریم را تفسیر میکند .

● مجمع دین و دانش : تعلیم قرآن توسط آقای محمدی از ساعت ۸٫۵ تا ۱۰٫۵ آدرس‌فرح‌آبادژاله‌مسجد اباعبدالله(ع))

★ مکتب‌الرضا : سخنران آقای استادمحمد تقی جعفری بعداز نماز شب . آدرس خیابان سپه بالاتر از مجلس سنا ، کوچه خورشید .

● مسجد فرشته : سخنران آقای حاج سیدابوالحسن موسوی همدانی از ساعت ۱۰ صبح تا ۱۲ و آقای یاسینی از ساعت ۸ تا ۱۰ و قرائت قرآن و تفسیر توسط خانم هاشمیان . آدرس خیابان پهلوی ایستگاه محمودیه .

★ هیئت انصار ابوالفضل : سخنران‌آقای علوی تهرانی بحث پیرامون ولایت از ساعت ۹٫۵ تا ۱۰٫۵ آدرس تهران‌نو خیابان فردوسی غربی .

● مکتب‌النبی : سخنران آقای حاج شیخ رضا سراج‌ازساعت ۱۰ تا ۱۱ آدرس خیابان امیریه ایستگاه انتظام .

★ مسجدتوفیق: سخنرانان آقایان‌فخرالدین کاشانی واحمدکافی کاشانی از ساعت ۹ تا ۱۱ خیابان صدرالاشراف .

● مسجد کمیل : سخنرانان آقایان موحدی کرمانی و طباطبائی قمی‌ساعت ۹ تا ۱۰ و بعداز ظهر ۱ الی ۲ جاده دماوند .

★مسجد امام حسن : سخنران آقای‌حاج شیخ محمدجواد صالحی همدانی از ساعت۱تا۲ بعدازظهر ـ خیابان‌پریانک

● مسجد الرضا : سخنران‌آقای سیدمحمد باقربنی‌سعدلنگرودی از ساعت ۱۲الی ۲ بعدازظهرو سخنرانی آقای بحرینی ازساعت۸ الی ۱۰شب ـآدرس خیابان آپادانا ـ نیلوفر .

آقای کی سینجر در تهران بلوف نمی زند

بقیه ازصفحه ۵

صنعتی ، این مسئله را طرح می کند، که قیمت نفت را نمی تواند بطورانتزاعی برای مهار کردن تورم تقلیل دهد . تقلیل قیمت باید گسترده تر و معلق به یک دسته از کالا ، از جمله کالا های صنعتی ، مواد اولیه ، و مواد غذائی قرار گیرد . کاهش و یا افزایش بعدی این دسته کالا ها و نفت باید متعادل و متوازن و همزمان انجام پذیرد . در چنین شرایطی امکان مهار تورم و یا تقلیل آن وجود خواهد داشت وگرنه چنانچه قیمت نفت به تنهائی تقلیل یابد نه تنها تورم بجای خود باقی خواهد ماند بلکه کلیه عوارض و عواقب آن متوجه کشور های صاحب نفت خواهد شد .

فرمول مرضی الطرفین

بعنوان مثال ایران از یک طرف بایدمثلا ۲ میلیارد دلار از ۲۰ میلیارد دلار درآمد و قوت خرید خود را از دست بدهد و از جانب دیگر هر روز مبلغی اضافی برای خرید مقدار ثابتی از کالای وارداتی بپردازد این وضع نه یک وضع طبیعی و منطقی است ، نه یک وضع عادلانه و ممکن .

در سطح عمومی تر ، مسئله باین ترتیب مطرح می شود که ۱۳ کشور عضو اوپک اگر در سال جاری یکصد میلیارد دلار دریافتی بابت نفت داشته باشد باید از بابت تورم فعلی ۱۴ میلیارد دلار آن بواسطه افزایش نرخ تورم ، و کاهش قدرت خرید صرف نظر کنند . و از جانب دیگر با تقلیل مجدد قیمت نفت ، یا قبول افزایش مستمر نرخ کالا های دیگر هر روز میلیارد ها دلار پول خود را از دست بدهند . طبیعی است که این نوع ضرر یک طرفه را هیچ‌کشور و ملتی تحمل نخواهد کرد .

کیسینجر ناچار است در تهران برای این مشکل که مشکل کشور های صاحب نفت است‌جواب منطقی‌و راه حل راضی کننده‌ای ارائه دهد . مسئله دیگری که اوپک مدت ها است بر روی آن‌انگشت می گذارد اینست که بهائی که فعلا مصرف کننده برای نفت می پردازد کلا بدست کشور صاحب نفت نمیرسد.

دو دست مهم‌دیگر در تعیین بهای نفت دخالت دارند که هیچکدام نقش اصلی و مالکیت ندارند .

یکی کمپانیهای نفتی هستند که میلیارد ها دلار پول فقط بابت دلالی دریافت می کنند . دست دیگر مربوط بدولت های مصرف کننده است که بیش از صاحب نفت بنام عوارض پول و درآمد از هر بشکه نفت وصول می ـ کنند .

راه‌حل نهائی

ایران معتقد است برای تقلیل قیمت نفت اول باید درآمد کمپانی محدود و محصور شود و خود نیز در دواجلاسیه اخیر برای حمایت از مصرف کننده دریافت های اضافی ناشی از افزایش نرخ تورم را از درآمد کمپانیهای نفتی کسر و دریافت گرد . دوم اینکه کشور های صاحب نفت باید از عوارض وارداتی که ناشی از دوران استعماری و واردات نفت مفت و ارزان است به تدریج دست بردارند .

شاید لغو یک باره این عوارض‌بودجه بسیاری از کشور ها را متزلزل کند ، اما این واقعیت باید پذیرفته شود که این عوارض باج دوران استعماری‌است. اگر استعمار از بین رفت و یا نوع اقتصادی آنهم در دست زوال است بنابر این عوارض نفت نمی تواند باقی بماند و باید بتدریج از بودجه کشور های مصرف کننده کسر گردد . همانطوریکه ایران درآمد سود بازرگانی و حقوق گمرکی بسیاری از کالا های وارداتی از غرب مثل آهن و میوه و گندم و برنج را بخاطر رفاه مردم از بودجه خود کسر کرده و از دولت های فروشنده هم توقع کاهش قیمت نکرده است درحقیقت فرمول نهائی را باید در چنین چهار چوبی ترسیم کرد .

کاهش یا افزایش نفت معلق و به کاهش و یا افزایش دسته‌ای از کالا های مهم صنعتی و غذائی و مواد اولیه خواهد بود . اگر افزایشی‌درکار باشد ، و یا بهای فعلی نفت گران تلقی شود میزان کاهش و تقلیل باید در وهله اول از سود غیر عادلانه کمپانی و در وهله دوم از عوارض غیر منصفانه کشور های مصرف کننده کسر گردد تا توازن لازم برای رشد و توسعه کشور های صنعتی تامین گردد .

بی تردید با کیسینجر در تهران در همین چهار چوب و بر اساس همین برداشت صحبت خواهد شد . میزان موفقیت کیسینجر در پاسخ گوئی‌مثبت باین‌سئوالات و حل و فصل این معضلات است .

۲۱۶۸۲ ر م الف

کمك هزینه برای دانش‌آموزان داوطلب شغل خلبانی

۱ـ نیروی هوائی شاهنشاهی بدانش آموزان کلاس های دوره دوم دبیرستان های پسرانه‌کشور که در رشته های طبیعی و ریاضی بتحصیل اشتغال دارند و مایلند پس از اخذ دیپلم وارد دانشکده افسری خلبانی نیروی هوائی شاهنشاهی بشوند چنانچه واجد شرایط زیر باشند کمك هزینه تحصیلی بمبالغ مصرحه پرداخت‌می نماید .

الف ـ شرایط :

۱ـ تابعیت دولت شاهنشاهی ایران .
۲ـ متدین بیکی از ادیان ، اسلام ،مسیحی ، کلیمی وزرتشتی،
۳ـتناسب اندام و صحت مزاج طبق‌گواهی بهداری نیروی هوائی .
٤ـ داشتن حداقل معدل ۱۵ در گروه ریاضی و تجربی .
۵ـحداقل و حداکثر سن داوطلبان .
الف ـ دانش آموزان سال چهارم بین ۱٦ تا۲۰ سال تمام .
ب ـ دانش آموزان سال پنجم بین ۱۷ تا ۲۱ سال تمام .
پ ـ دانش آموزان سال ششم بین ۱۸ تا ۲۲ سال تمام .
ب ـ میزان کمك هزینه :

۱ـدانش آموزان سال چهارم ماهیانه مبلغ یکهزار و پانصد ریال باضافه ۱۹٤٦ ریال جیره‌نقدی دانشجوئی .
۲ـ دانش آموزان سال پنجم ماهیانه مبلغ دو هزار ریال به اضافه ۱۹٤٦ ریال جیره‌نقدی دانشجوئی .
۳ـ دانش آموزان سال ششم ماهیانه مبلغ دو هزار و پانصد ریا لباضافه ۱۹٤٦ ریال جیره نقدی دانشجوئی .

۲ـمزایا :

دانش آموزان در تعطیلات‌تابستان از تسهیلات ورزشی و تفریحات سالم و کلاس های زبان یگان‌های نیروی هوائی استفاده خواهند نمود .

۳ـ داوطلبان برای کسب اطلاعات بیشتر و نامنویسی از تاریخ نشر این آگهی همه روزه باستثناء روز های پنجشنبه و روز های تعطیل با در دست داشتن شناسنامه عکس‌دارو ٦قطعه عکس٤ × ۳ گواهی اشتغال بتحصیل و گواهی حسن اخلاق از دبیرستان مربوطه از ساعت ۷الی ۱٤٫۳۰ در تهران به‌خیابان دماوند «جاده تهران‌نو» فرماندهی آموزش های هوائی و در شهرستان‌ها به نزدیك ترین یگان های نیروی هوائی شاهنشاهی مراجعه نمایند.

دبیرستان بزرگ جاویدان

در مرکز شهر با قویترین کادرو مناسب ترین ساختمان برای

کلاسهای کنکور

در رشته های ریاضی و مهندسی ـ طبیعی و پزشکی ـ اقتصادـادبیات وعلوم انسانی
ثبت نام مینماید .
شاهرضا چهارراه‌پهلوی خیابان‌صبای شمالی بین بزرگمهر و شاهرضا تلفن٦٦٥٥٣٧

گروه فرهنگی جاویدان

اثاثیه

فروش دست‌دوم
بعلت مسافرت مقداری اثاثیه‌و لوازم منزل و پوشاک زنانه بفروش میرسد ۷۷۹۳۷۰

لباس پائیزوزمستان خارجی‌نو ودست‌دوم وپالتوی جیرفروشی ۶۲۶۵۳۰
آ ـ ۱۳۸۳۰

حراج
مقداری لباس خارجی نو و دست دوم جهت فروش بعداز ظهرها از ساعت ۲ الی۸فرح جنوبی جنب اجرائیات کوچه مسجدپلاک ۱۷ تلفن۸٤٤۵٤٦
آ ـ ۱۲۵۳۳ :۱ـ۳

خرید
بازرگانی فرش کیهان ۸۳۰۹۰٤ و ۸۲۳۷۷۶
خریدار نقدی همه رقم فرش کهنه و نوجهت‌صادرات‌روزولت میدان ۲۵ شهریور .

نمایشگاه فرش سایان
تلفن ۶۶۱۰۶۹ بهترین خریدار فرش و قالیچه های کهنه و نوبا قیمت عادلانه جهت صادرات

گالری فرش کارلو
فرشهای شما را ارزیابی وبیش‌ازدیگران‌خریداریم
تلفن ٤۲۶٤۱

ایران فرش ۷۷٤۹۷۲
فرشهای کهنه و سایرلوازم‌منزل بهر مبلغ نقدا بیشترازسایرین خریداریم تلفن ۷۷۷۰۲۵

فروشگاه آسیا۹۲۲۸۳۲
خریدارفرش‌یخچال‌برقی ونفتی تلویزیون و غیره

فروشگاه‌آستارا۹۲۶٤۰۲
بهترین خریدار یخچال برقی و نفتی . تلویزیون وغیره ..

جهان کالا ۹۲۵٤۵۸
خریدار یخچال‌تلویزیون ولوازم منزل شما .

فرش کرمانشاهی ۸٤۶۵۲٤
خریدار و فروشنده انواع‌فرش

فروشگاه‌بختیاری‌تلفن۷۵۹۳۲۹
بهترین خریدار کلیه لوازم‌منزل

فروشگاه آریا ۹۲۹۳۹۳
خریدار فرش‌و سایر لوازم‌منزل

فرش زنجانی ۳٤۹٤۳۸

کرایه
تایپ ناصر
کرایه انواع ماشین تحریرتلفن ۸۲۶۲۰۵ دروازه دولت مقابل سعدی

مبل‌ودکوراسیون

مبل ابتکار سلسبیل‌مقابل‌سینما خرم همه نوع مبلمان نقد و اقساط تلفن ۹۵۳۷۳۶
آ ـ ۱۲۳۷٤

مبل
مبل یکدست ۸۰۰تومان‌نمایشگاه مبل کاوه ۹۵۱۷۸٤ سلسبیل
آ ـ ۱۲۷۵۶

شستشوی‌مبل وفرش

دوراکلین‌سرویس‌امریکا
با تکنیک برنر گرانتر مطمئن‌تر تلفن‌های ۸٤۸۳۹۵ و۸٤۸۳۹۶و ۸٤۵۶۸۳

کلین‌سرویس
خشکشوئی مبل فرش موکت با دستگاه و پرده بانصب‌مجانی تلفن ۹۵۲۵٤۶

کارخانه‌قالیشوئی اطلس
تلفن ۹۵۲۵٤۶ و ۹۷۵٤۳۰

کارخانه قالیشوئی ادیب
تلفن هـای ۹۵۶۵۶۵ ۹۵۸۹۵۰ و ۹۵۲٤۵٤

خشکشوئی مبلمان ادیب
یکدست ۵۰ تومان
خشکشوئی پرده پارچه وکرکره **بانصب مجانی ۹۵۶۵۶۵**

قالیشوئی و رفوگری شمسائی تلفن ۳۱۲۸۱۹

سرویس آلمان
بزرگترین خشکشوئی مبلمان فرش موکت پرده در محل ۷۹۵۳۰۷

تعمیرات

تلویزیون

تعمیرگاه تلویزیون الکترون با تائیدوزارت‌کار۷۶۳۶۸۲
تعمیرتلویزیونهای R.C.A-R.T.I شاوب‌لورنس . فیلیپس . سیرا تلفونکن و سایر مارکهاسرویس مجهز سیار درشهرو شمیرانات

تعمیرگاه مجاز شماره ۱۱
شاوب لورنس
سرویس سیار فوری برای کلیه نقاط تهران و شمیرانات
تلفنهای ۶۶۷۱۷۱ ۶۶۹۵۱٤ ٤۲۷۳۳
SCHAUB-LORENZ

سرویس تلویزیون
گارانتی تلفن۶۲۸۳۷۱
سرویس‌سیار R.C.A-R.T.I سیبرا مدیاتور جنرال الکتریک وگراندیک بویژه شمیرانات .

شاوب لورنس
SCHAUB-LORENZ
تلفن ۳٤۲٤۶۳

تعمیرگاه تلویزیون های تلفنکن، شاوب لورنس فیلیپس ، آر، تی ، ای‌و سایر مارکها ۷۷۶۹٤٤

SCHAUB-LORENZ
شاوب‌لورنس
سرویس فوری۸۸۳۲۶۲

تعمیرگاه مجاز بلر
جاده قدیم شمیران میرداماد میدان محسنی۷۷۲٤۲۹اکبری

شوفاژ
سرویس آبگرمکن‌فوری ۷۶۵۲٤٤

نصب و تعمیرات شوفاژ
۷۹۳۸۹۷

شرکت هاتکول۸٤۷۶۵۱
نصب سرویس نگهداری شوفاژ تهویه سردخانه کولر

عامل نصب و سرویس کولر ـ آبگرمکن نفت سوز وگاز سوز ـاجاق گازـ یخچال ـ ماشین لباسشوئی ـکانال‌کشی ساختمان
تلفن ۸۳۱۸۰۷

تکنیکال شوفاژ
تعمیر و گارانتی تهویه‌مطبوع، تهویه سیستم آبی ، کوره هوای گرم .
تلفن ۷۹۳۸۱۱
۱ـ۳۰ آ ـ ۱۳۸۲۶

نصب شوفاژ ـتهویه و تاسیسات‌آبرسانی‌وبرق ساختمان اکتیویته تلفن ۶۶۵۰۷۵ ۱ـ۱۵

نصب‌وسرویس‌نگهداری شبانه روزی شوفاژ ۷۹۶۱۰۳

سرویس آبگرمکن ٤۷۷۹۹

کولر
تعمیرگاه‌مجاز ۱۳۱ ارج
سرویس نصب رنگ‌آمیزی آبگرمکن بخاری و روکش برزنتی کولر و کانال کشی ساختمان عباس‌آباد نظامی **۸۵۲۵۶۸ و ۸٤۱۱۲۵**

سرویس‌مجازارج
نصب و تعمیر همه نوع کولر آبی کانال کشی ساختمان آبگرمکن ۵٤۷۹۰٤

نصب وسرویس کولر و یخچال در کمترین مدت ۳٤۰۱۰۶

سرویس و نصب کولر کانال‌کشی‌فوری۷۹۶۱۰۳

سرویس کولر٤۷۷۹۹

یخچال
تعمیرات یخچال شوفاژ کولر گازی آبسردکن
فوری ۷۹۳۸۹۷

تعمیرگاه سیدحسین
تعمیرهمه‌نوع‌لباسشوئی یخچال‌آبگرمکن۸۸۲٤۳۸

تعمیرگاه یخچال‌فریجیدر
اثاث یدکی موجودتلفن۸٤۸۷۵۶

تعمیرگاه یخچال‌وازگن
تعمیرات یخچال ،کولر، سردخانه‌فوری۸٤۶۷۹۳

تعمیر یخچال فریزیدر۸۳۹۲۲۵

فروش اتومبیل

بی . ام . و ۲۰۰۲
مدل ۱۹۷٤
شرایط مناسب‌بفروش میرسد
تلفن ۸٤٤۹۷۳

ب . ام . و ۳۰۰۰ CF
مدل ۷۲ هیدرولیک عوارض گمرکی پرداخت شده تازه‌وارد بیواسطه تلفن ۷۷۵٤۵۸
آ ـ ۱۳۸۶۵

بی ۱ و ۲۰۰۲ مدل ۷۳
صبحها از ساعت ۸الی ۱۲ تلفن ۳۱۸۳۶۶

ب.ام.و
ب.ام. و ۷۳ ـ ۵۲۰ مقطوع ۸۵ هزار تومان تلفن۹۵۶۰۲۶
آ ـ ۱۳۸۵۳ ۱ـ۵

پژو ٤۰٤ مدل ۷۱
فوق‌العاده تمیز فروشی
۱ـ۹ تلفن ۶۲۱۲۸۶

بنز ۲۲۰ مدل ۷۱
شیری اتوماتیک‌فرمان‌هیدرولیک بسیار تمیز گمرک نشده ۳۰ هزار تومان تلفن باستثناء پنجشنبه و جمعه ۸۵۱۰۶۶ تا ۵ بعد از ظهر .
آ ـ ۱۳۷٤۶

اتومبیل سواری مرسدس‌بنز نومدل۷۳ باتمام‌تجهیزات رنگ سفید شیری تلفن بعدازظهرها ۸٤۱۲۳۵
آ ـ ۹۱۷۹ ۱ـ۳

بنز ۲۵۰ مدل ۶۶
بسیار تمیزبعلت‌مسافرت‌بفروش میرسد قیمت مقطوع ٤۸۰۰۰ تومان‌تلفن۷۹۶٤۹٤ ـ۳۱۲۹٤٤
آ ـ ۱۳۸۷۰ ۱ـ۲

بنز ۲۰۰ مدل آخر ۷۱ سفید
رنگ فوق‌العاده تمیز با رادیو پخش‌استریو سقف کشوئی و بسیاری وسائل اضافی دیگر مقطوع ۸٤ هزارتومان .
تلفن ۷۷۷۷۱۵
آ ـ ۹٤٤۲٤

اتومبیل بنز۲۸۰ مدل ۶۹شیری رنگ بسیار تمیز با رادیو و پخش‌با بیمه کامل بدون‌واسطه بفروش میرسد تلفن ۶۶۸۵۳۲
آ ـ ۱۳۸۵۶

بنز ۲۰۰ مدل ۷۳ نمره ترانزیت تلفن ۸۹۰۰۶۰
آ ـ ۱۳۸۸٤ ۱ـ۲

یك دستگاه فورد کاپری مدل ۷٤ با قیمت مناسب بدون واسطه بفروش‌می رسد تلفن ۸۸۵۶۰۸
آ ـ۱۳۸٤۳ ۱ـ۳

ماشین آریا مدل ۵۰ نو و تمیز برای فروش‌تلفن ۸۹۲۸۰۷

پژو ۵۰٤
مدل ۷۳ سورمه‌ای باضبط و رادیو استریو و آنتن‌اتوماتیک مقطوع ۶۱ هزار تومان تلفن‌ـ ۸۷۸۵۳۱
آ ـ ۱۳۸۶۰

پژو ۵۰٤ استیشن
مدل ۷۲ رنگ شیری تمیزبدون واسطه پنجاه وسه‌هزار تومان بعدازظهرها تلفن ۸۵۵۵۹۵
آ ـ ۹۳۰۳

تریمف تی‌آر فور.ای مدل ۶۵ قیمت ۲۰ هزار تومان تلفن ۷۵۲۸۸۲

فورد موستانك
مدل ۷۲
فورد موستانگ مدل ۷۲ رنگ قرمز بسیار تمیزتلفن۷۶۱۰۸۶
آ ـ ۱۳۸۵۱ ۱ـ۲

اتومبیل فورد موستانگ ۶۸ آبی متالیک کامل وبسیارمرتب بفروش میرسدتلفن۸۷۶۷٤٤
آ ـ ۱۳۸۶۹

یکدستگاه فورد لینکلن‌کنتیناتال مدل ۶۵ کروکی فول اتوماتیک با پخش‌صوت استریو بفروش میرسد . قیمت ۲۶۵۰۰۰ ریال تلفن ۸۸٤۶۵۶

دوج کورنت مدل ۷۱
فروشی از۵ر۸ تا۱بعداز ظهر تلفن ۳۱۱۲۱۵

ژیان مدل ۵۱ باصندلی‌جوانان بخش صوت رنگ سفید با تزئینات خوب و بدهی فوری بفروش میرسد تلفن ۵٤۲۰۸۲

یکدستگاه اتومبیل تریومف (استگ) مدل ۱۹۷٤برنگ‌سفید باشیشه اتوماتیک رنگی۵دنده دارای اوردرایـوپست‌سری ۸سیلندر بقیمت ۱۳۰ هزار تومان بفروش میرسد . تلفن ٤۹۹۵۹
آ ـ ۱۳۸۷۳ ۱ـ٤

یکدستگاه پیکان
۵۰ بفروش میرسد . اول قصرالدشت تعمیرگاه فیروز
آ ـ ۹۲۵۹ ۱ـ۲

پیکان نو آماده نقد و اقساط شاهرضا چهارراه گرگان‌پلاک ۱۰۶۸
آ ـ ۱۲۸۸۷ ۱ـ۲

پیکان نو آماده نقد واقساط شاهرضا اول نظام‌آبادپلاک۵۸
آ ـ ۱۳۸۸۶ ۱ـ۲

اتومبیل فورد آمریکائی مدل۷۳ ۸ سیلندر کاملا مجهز رنگ طلائی متالیک فروشی تلفن ۸۷۳۶۷۱

دوج چلنجر مدل ۷۱
۸سیلندر رنگی و برقی فرمان هیدرولیک سقف‌چرمی بفروش میرسدتلفن۸۵۰۱۷۱و۸٤۶۲۱۶
آ ـ ۱۳۸۷۸ ۱ـ۳

مدل ۷۲ شورلت‌وگا چهار سیلندر دنده ـ گیربوکس‌صبحهاازساعت ۸ الی ۱۲ تلفن۳۱۸۳۶۶

پورشه ۹۱۱ تی مدل۷۱
فروشی تلفن ۸٤٤۵۱٤
آ ـ۱۳۸٤۷ ۱ـ۳

دو اتومبیل فورد کاپری مدل ۷۱ ـ یکی ۱۷۰۰ یکی ۲۰۰۰ ترانزیت نمره شده به فروش میرسد تلفن ـ ۷۵۲۰۳۳

بعلت مسافرت خارج شورلت ایمپالا ۱۹۷٤نمره شده‌بیواسطه فروشی تلفن ۳۰۳۲۳۰
آ ـ ۹۲۱۵

مدل ۷۳ پونتیاك‌فایربرد صبحها از ساعت ۸الی ۱۲ تلفن ۳۱۸۳۶۶

یکدستگاه‌فولکس‌استیشن مدل ۶۹ بفروش میرسد تلفن ۶۶۹۷۹۵

اتومبیل استیشن بیوک
مدل ٦٤ باکولر رادیو وپخش صوت اتومات فروشی بدون واسطه تلفن ۸٤۲۳٦٤
آ ـ ۱۳۸۹۰ ۱ـ۲

فروشگاههای اتومبیل

بنام خدا
اولین موسسه تحویل فوری پیکان ۵۳ جوانان . دولوکس، کار، وانت در ایران نمایشگاه برادران منصوری آریانا بین کارون و قصرالدشت
تلفن ۹۵۰۹۰۵ و۹۵۶۲۲۵

فروشگاه‌برادران گلپایگانی
مرکز فروش اتوبوس و مینی‌بوس تلفن ۲۷۹۰۰ و ۵۳۶۳۰۱

برای اتومبیل شما

امپریال سرویس
مجهز به (کارواش)
اتوماتیک افتتاح شد روشوری در ۲ دقیقه ، سرویس کامل در ۲۰ دقیقه جاده تهران‌نو جنب پمپ بنزین قاسم‌آبادتلفن ۷۹۲۵۹۸

کرایه

اتولوکس
اتومبیلهای تشریفاتی با راننده برای داخل و خارج از تهران میدان فردوسی تلفن۸۲۱۲۷۰ و ۸۲۶۶۰۵

گیتی بار
بارکش شهروشهرستان
تلفن ۹۵۶٤۰۵

کالج بار
بارکش شهروحومه
۶۶۱۱۱۱ـ٤۱۱۱۱

ماشین آلات

موتور ژنراتور
دست دوم از ۶۰ اسب ببالا با سمانت کار و نصب موجود ست تلفن ۶۲۸۰۸۹
آ ـ ۱۰۹۶۲ ۱ـ۲۶

استخدام

استخدام کارگر ساده
بیکنفر زن یامرد جهت کارگاه سراجی بدون سابقه کار با حقوق مکفی و مزایای کامل نیازمندیم از ۹ الی٤ بعدازظهر به آدرس خیابان آریامهر خیابان کاج زیر بانك پارس مراجعه شود .
آ ـ ۱۳۷۹۱

آشپز مرد وارد به غذا های ایرانی و فرنگی استخدام‌میشودراهنمای ۱۲۵۶ روزنامه اطلاعات تلفن ۳۱۲٤۰۱ تماس گرفته شود .

شرکت صنعتی رافیپکو
مهندسی که‌دررشته ماشین سازی صنعتی و طراحی و محاسبات فنی تجربه‌وحداقل۵ سال سابقه کارداشته باشدتمام وقت استخدام مینماید تلفن ـ ۸۳۸٤۶٤

شرکت صنعتی رافیپکو
نقشه‌کش ماشین‌آلات صنعتی‌با حداقل۲سال سابقه‌کاراستخدام مینماید تلفن ۸۳۸٤۶٤
آ ـ ۱۳۹۰٤

بتعدادی دوشیزه یا بانو برای مونتاژ رادیو و تلویزیون نیازمندیم‌تلفن ۹۶۱٤۸۹ و ۹۶۱٤۹۰
آ ـ ۱۲۵۸۰ ۱ـ۳

تعدادی تکنیسین‌و تعمیرکارراديوو‌تلویزیون استخدام میشوند تلفن ۹۶۱٤۸۹ و ۹۶۱٤۹۰

کارخانه قند لرستان واقع در بروجرد کارمند مجرب حسابداری استخدام مینماید داوطلبان‌به خیابان‌تخت‌جمشید شماره ۵۹۳ مراجعه و یا با تلفن ۷۵۲۰۹۲ تماس حاصل فرمایند .
آ ـ ۱۲۵٤۵

انستیتو می‌ماکس
برای فروش ماشین‌حساب بعده‌ای سلزمن‌ورزیده‌وباتجربه با حقوق مکفی و پورسانتاژ نیازمند است .
ساختمان آلومینیم طبقه چهارم ازساعت ۹صبح الی۵بعدازظهر
آ ـ ۱۲۲۱۸ ۱ـ۳

یک خانواده ایرانی مقیم‌امریکا به یک خدمتکار زن احتیاج دارد . متقاضیان به تلفن‌شماره ۳۵۲۰۸۸ مراجعه کنند .
آ ـ ۹۳۶۶۷

یك موسسه فرهنگی فرانسوی
بچند نفر پرستار بچه احتیاج دارد ساعت کار ۷ صبح الی ۲ بعد از ظهر پنج روز در هفته تلفن ۶۲۶۵۹۹
آ ـ ۱۳۷٤۷

یک خدمتکار زن میانه‌سال‌مورد نیاز است تلفن ۹۷۷۷۶۸
آ ـ ۱۲۰۲۹

بتعدادی کارگر وردست و دست‌دوز سری دوز زنانه نیازمندیم نیوزمد تلفن۸۳۲۹۵۳
آ ـ ۱۳۷۸۲

تعمیرگاه دوروش
به‌بانوئی جهت‌جوابگوئی به تلفن احتیاج داردتلفن ۶۳۹۱٤۹
۱ـ۲

چند نفر کارگر لوله‌کش و چدنکار مورد احتیاج است داوطلبین‌به‌خیابان تریا شماره ۲۵ شرکت نوید مراجعه نمایند .
۱ـ۲

به چندنفر کارگر لوله‌کش‌آب‌و شوفاژوهمچنین جوشکار برق وکاربیت ماهر و یکنفر کارگر ساده نیازمندیم طالبین به‌تلفن ٤٤۵٤۳ تماس حاصل نمایند.
آ ـ ۱۳۸۵۶۶

تراشکار لازم است
چهارراه حسن‌آباد کوچه‌خادم تلفن ٤٤۹٤۸
آ ـ ۱۳۸۲٤

چرخکار و پادومورد‌نیاز است تلفن ۸۹۳٤۳۰

استخدام

بسته‌بند
چندنفردوشیزه یا بانو برای کارهای بسته‌بندی در محل کارخانه‌بطورتمام وقت‌استخدام میشوند لطفا از ساعت۸ صبح تایک بعد از ظهر و از ۵ تا ۷ بعد از ظهر به آدرس‌دوبار خیابان ویلای شمالی جنب کلیسای ارامنه شماره ۳٤۵ مراجعه نمایند .
آ ـ ۹٤۱۷۲

شرکت ایرانی تولید اتومبیل های سیتروئن (سهامی خاص) استخدام میکند
۱ـ کارگر پوس‌آبزن .
۲ـ کارگر ساده نقاش .
شرایط استخدام دارا بودن برگ خاتمه خدمت و یا برگ معافیت غیر پزشکی تحصیلات ششم ابتدائی واجدین شرایط میتوانند همه روزه از ساعت۷ صبح الی ۱۲ بمکارگزینی کارخانه واقع‌درجاده‌مخصوص کرج کیلومتر ۲۲ مراجعه‌نمایند
آ ـ ۱۳۸۷۹

استخدام ماشین نویس فارسی و لاتین به‌یکنفر دوشیزه یا بانو که تسلط کامل به‌ماشین نویسی فارسی ولاتین‌و امور دفتری داشته‌باشد نیازمندیم ، با تلفن ۹۵۱۸٤۶ تماس‌بگیرید.

بیک نفر ویزیتور تحصیل‌کرده و با تجربه در رشته تزئینات با حقوق و پورسانت بطور تمام وقت نیازمند است بعداز ظهرها با تلفن ۶۲۱۹۷۶تماس بگیرید .
آ ـ ۱۳۸۵۷

بیك پرستار بچه‌باتجربه با حقوق مکفی‌نیازمندیم تلفن ٤۹۸۰۳
۱ـ۲

یك نفر دیپلم ریاضی که‌دارای برك‌خاتمه‌خدمت نظام و یا معافیت دائم باشد استخدام میشود دارندگان گواهینامه ـ رانندگی ارجحیت دارند متقاضیان با راهنمای شماره ۱۲۶۷ اطلاعات مکاتبه نمایند.
۱ـ۳ آ ـ۱۳۸۲۰

خیاط ربکا بمدیریت شاوردی به چند نفر دوشیزه یا بانو جهت فروشندگی نیازمندیم چهار راه لشگر خیابان کمالی نبش کوچه فرهی تلفن ۵٤۰۹۳۶

تعدادی کارگر ورزیده با مشخصات زیر مورد نیاز است .
۱ـ کارگر جوشکار ۱۵ نفر
۲ـ کارگراسکلت‌کار ۱۵ نفر
آدرس ـخیابان امامزاده حسن جنب گاراژ خرم کارگاه هادی جوشقانی تلفن ـ۵٤۹۶۹۸
۱ـ٤ ۱ـ۱۳۸۵۶

تالار بزرك پارچه
بچند نفر فروشنده مرد با سابقه پارچه فروشی و یك نفر صندوقدار زن با سابقه نیازمند است. لطفا به چهار راه شاه ساختمان رویال مراجعه فرمائید . ۱ـ۲

بیکنفر سکرتر آشنا بـماشین نویسی فارسی نیازمندیم .
داوطلبین بشرکت موبی‌دیک میدان ولیعهد . خیابان شقاقی شماره ۵۵ مراجعه نمایند .
آ ـ ۱۳۷۶۸

استخدام دبیر
دبیر علوم تجربی‌وعلوم انسانی‌راهنمائی‌استخدام میشود لطفا واجدین شرایط‌به‌راهنمای‌شماره ۱۲۶۶روزنامه اطلاعات واقع در خیابان خیام مکاتبه فرمائید .

سرویس کار شوفاژ و تهویه
موسسه اطلاعات به دو نفر سرویس‌کار شوفاژ و تهویه نیازمند است . از داوطلبان خواهشمند است به اداره کارگزینی موسسه اطلاعات ـ میدان سپه اول خیابان خیام ساختمان روزنامه اطلاعات مراجعه فرمائید .
آ ـ ۱۳۷۹۱

جهت نظارت
به تعدادی نقشه‌بردار و تکنیسین فارغ‌التحصیل انستیتو تکنولوژی‌رشته راه و ساختمان مورد احتیاج است واجدین شرائط با تلفن۸٤۹۷۱۹ تماس حاصل فرمایند .

حسابداروکمك‌حسابدار
تمام وقت معاف دائم شرکت ایران حوله‌نزدیک‌میدان‌شهیاد تلفن ۷۹۱۲۲۲

کارخانجا صنعتی
مهندس موسی بهار
(زاگرس)
به‌تعداد بیست‌نفرکارگر ساده مرد فوری نیازمند است داوطلبین به جاده مخصوص کرج کیلومتر ۲۲ مراجعه نمایند .
۱ـ۳ آ ـ۹٤٤٤۱

بیکنفر دوشیزه یا بانو جهت تلفنچی و یکنفر دوشیزه برای ماشین‌نویسی فارسی و لاتین نیازمندیم ، لاله‌زارنو چهارراه مهران ساختمان شماره‌یک‌البرز طبقه اول شماره ۳ بین ساعت ۱۱الی ۱ بعدازظهر .
آ ـ ۱۳۸۸۲ ۱ـ۳

ویزیتور فعال
برای بازار پی‌پی فنی‌مورد نیاز است داشتن‌وسیله شخصی و آمادگی برای مسافرت به شهرستان ها از شرایط استخدام است بین ساعت ۸ الی ۱۷ با تلفن ۳۱۵٦٤٦ تماس حاصل نمائید .

دبیر انگلیسی
با تحصیلات خارجی
۹۲۳۱۵۹

بیمارستان نامداران
دو نفر بهیار با حقوق ومزایای کافی استخدام میکند تلفن ۸۲۸۲۳۸
آ ـ ۱۳۷٤۳

شرکت‌ساختمانی‌پلی‌نوم
افراد زیر را استخدام مینماید
۱ـ مهندس راه‌وساختمان‌با ۳ سال سابقه
۲ـ سکرتر مسلط به ماشین نویسی فارسی
تلفن ۷۵۱۳۷۹ و ۷۵۵۲۵۶

سالن آرایش یگانه به دو نفر کارگر آرایشگر زن‌نیازمند است لطفا با تلفن ۹۷۶۸۷۹ تماس گرفته شود ۱ـ۳

دبستان کامیاب
به آموزگار کلاس اول و هوم دبستان و گارمند دفتری‌نیازمند است تلفن ۷۶۱۶۱۵
آ ـ ۱۳۸٤۰

بچند نفر کارگر متوسط زنانه دوز زن یا مرد نیازمندیم تلفن۷۷۷۷۲۳

خانواده‌ای در تهران‌پارس به مستخدم‌برای‌آشپزی‌وپرستاری بچه نیاز دارد تلفن ۸۳۱۹۵۹
آ ـ ۱۳۳۲۱ ۱ـ۲

بچند نفر کارگر خیاط زن نیازمندیم
تلفن ۷۷۹۸۷۲
۱ـ۳ آ ـ۱۳۸۳۲

دوشیزه یا بانو
ماشین نویس فارسی و لاتین با سابقه کار با حقوق مکفی برای تمام وقت نیازمندیم به‌آدرس: خیابان تخت طاوس نبش نادرشاه ساختمان ۱٤۰ طبقه سوم شرکت‌ماستر مراجعه فرمائید .

نیازمندیهای فرخ
چند نفر جوان وارد به انگلیسی با اتومبیل استخدام‌میکند ۷۷۹۱۱۸ و۷۷۸۷۹۹

یکنفر پیشخدمت باسواد نیازمندیم تلفن۶۲۲۰۶۵ و۶۲۰۱۰۷ شرکت ـ آسیانکو

یکنفر راننده پایه دوشخصی مورد نیاز است تلفن۶۶۹۷۹۵
آ ـ ۱۳۸۹۶ ۱ـ۲

پرستار شبانه روزی باحقوق مکفی مورد احتیاج است با تلفن ۹۵۳٤۲۶ ـ ۹۵۳۲٤۷در ساعات اداری تماس بگیرید .
آ ـ ۱۲۸۰۳ ۱ـ۶

یك پرستار زن سالم
باضامن معتبر که در عین‌حال کار منزل را نیز بتواند انجام دهد بطور شبانه روزی برای خانواده سه‌نفری مورد نیاز است باتلفن ۹۶۳۱۱۰ و ۴ داخلی ۱۶ از ۸ صبح الی ۳ بعدازظهر مراجعه نمایند .
آ ـ ۹٤۳۶۸ ۱ـ۳

بیکنفر مستخدم برای دفترکار نیازمندیم تلفن ۳۰۱۳۲٤
آ ـ ۱۳۸۸۱ ۱ـ۲

National

ناسیونال استخدام میکند
شرکت صنایع الکترونیکی کوفرد (ناسیونال) افراد زیر را تمام وقت برای کارخانجات‌ناسیونال در اصفهان استخدام مینماید .
۱ـ مهندس الکترونیك دارای تجربه در تولید رادیو و تلویزیون
۲ـ مهندس مکانیك دارای تجربه در صنایع تولیدات فلزی
۳ـ انباردار صنعتی برای کنترل موجودی مواد تولیدی
٤ـ مهندس الکترونیك دارای تجربه دربرنامه ریزی تولید با حداقل سه سال سابقه برای کار در دفتر تهران.
در هر مورد آشنائی کامل به زبان انگلیسی ضروری است .
برای کسب اطلاعات بین ساعت ۵ الی ۷ بعداز ظهر به نشانی خیابان قدیم شمیران ، سه راه تخت‌جمشید شماره ۲۸۵ (ناسیونال) مراجعه نمائید

مینو

استخدام کارگر
گروه صنعتی مینو عده‌ای کارگر زن و مردرا با شرایط زیر استخدام میکند.
۱ـ حداقل تحصیلات چهارم ابتدائی
۲ داشتن برك خاتمه خدمت یا معافی دائم غیر پزشکی
۳ـ برخورداری از سلامت جسمانی
٤ـ حداکثر سن برای کارگر زن ۲۵ و برای کارگر مرد ۳۰ سال
واجدین شرایط میتوانند همه روزه از ساعت ۹ صبح تا ٤ بعداز ظهر به گروه صنعتی مینودر کیلومتر ۱٤ جاده شمالی کرج(محل کارخانه) مراجعه نمایند .
۱ـ۷

HOECHST

IRAN HOECHST AG

Für eine unserer Industrieabteilungen suchen wir eine

Sekretaerin

mit iranischer Nationalität und deutscher Muttersprache, die gewillt ist, ein interessantes Arbeitsgebiet mit deutscher und englischer Korrespondenz bei angehmen Arbeitsbedingungen zu übernehmen.
Karim-Khan-Zand gegenüber Shah-Abbas, Telefon, 82 50 41 - 9 App. 215.

ارج ARJ استخدام میکند

شرکت ارج برای تصدی قسمت های مختلف فنی‌خود بتعدادی مهندس برق، مکانیك و صنایع که‌دارای حداقل ۲سال سابقه کار در رشته مربوطه و ترجیحاآشنا بزبان انگلیسی باشند نیازمند است.
شماطی خدمت‌خود درارج غیراز دریافت حقوق کافی از مزایای زیرین بهره‌مند خواهند شد:
بیمه بازنشستگان و مزایای ازکار افتادگی .
بهداشت ویژه‌ارج که‌براساس آن خود و افراد خانواده شما مختار خواهید بود در سراسر کشور به هر پزشك وبیمارستان که‌بخواهید مراجعه کنید .
استفاده از صندوق پس‌انداز مخصوص کارکنان‌ارج.
علاوه برمرخصی قانونی استفاده از مرخصی‌استثنائی ارج براساس سنوات خدمت شما در ارج وسایر موسسات.
استفاده از وسیله نقلیه رایگان ازشهر بمحل شرکت وبالعکس.
سهیم شدن در سود وسهام شرکت .
استفاده از امکانات موجود برای پیشرفت و ترقی سریع .
بهره‌مند شدن از سایر مزایای رفاهی کارکنان ارج.
آدرس : شرکت سهامی ارج کیلومتر ۱۲ جاده کرج‌ـ تلفن۹۶۲۰۳۱

فامیلین

گروه بهداشتی فامیلین
جهت تکمیل کادر خود در تهران احتیاج به تعدادی فروشنده با مشخصات زیر دارد :
۱ـ حداقل تحصیلات سیکل اول .
۲ـقادر بودن بدادن تضمین مالی
۳ـ دارا بودن کارت پایان خدمت یا معافی‌دائم غیر پزشکی
٤ـ نداشتن موانع استخدامی
۵ـ خوش برخورد و خوش بیان .
افرادیکه در امر فروش و ویزیت دارای‌سابقه باشند حق تقدم خواهند داشت .
به استخدام شوندگان حقوق و مزایای مکفی پرداخت خواهد شد .
واجدین شرایط میتوانند روز ششم مهر ماه به خیابان پهلوی مقابل سینما آتلانتیك‌کوچه‌هراز شماره ٦ گروه بهداشتی فامیلین مراجعه نمایند .

کارخانه ایران برنا استخدام‌میکند
تکنیسین طراح قالب و ماشین دو نفر .
تعدادی کارگر درجه یک تراشکار صفحه‌تراشکار فرزکار و پانتوگراف کار ـ قالبساز سنبه و ماتریس و قالب‌های‌تزریقی باحداقل ۳سال‌تجربه‌وسیکل‌اول ـ ریخته‌گر برنز ـ آلومینیم ـ سرب خشك . جاده قدیم کرج تلفن ۹۵۵۱۳۱

افراد زیر جهت کار خارج از تهران استخدام میشوند
۱ـ چند نفر کارگر سرویس و نگهداری از دستگاه های شوفاژ و تهویه و دیك بخار .
۲ـ چند نفر راننده جرثقیل .
۳ـ چندنفر جوان که در حدود سیکل اول تحصیل کرده باشند .
متقاضیان لطفا از ساعت ۲ تا ٤ بعد از ظهر هر روز به امور کارگزینی شرکت مرکوری واقع در خیابان پهلوی سه راه تخت‌طاووس شماره‌ـ ۳۷٤ مراجعه نمایند .
۱ـ۲

اطلاعیه
بدینوسیله باطلاع کلیه بانکها و کمپانی ها میرساند که فروشگاه اتومبیل برادران جاسب‌در خیابان شوش هیچگونه بستگی و ارتباطی با اینجانبان مدیران جرثقیل جاسب ـتوکل ـ کاوه و پارس ندارد .
حسین جاسب ـ اکبر جاسب ـاصغر جاسب‌ـ قاسم جاسب ـمحمود جاسب

اطلاعیه
آب باطری نورونیروعمر باطری‌شمارازیادمیکند
تلفن ۲۳٤۸٤

یك واحد صنعتی
برای کار در تهران به چند نفر راننده جهت مدیران شرکت با شرایط زیر نیازمند است .
۱ـ حداکثر سن ۳۵ سال
۲ـ حداقل تحصیلات خواندن و نوشتن
۳ـ داشتن برك خاتمه خدمت یا معافی دائم غیر پزشکی
٤ـ داشتن حداقل سه سال سابقه کار رانندگی شخصی در منازل
واجدین شرایط میتوانند مشخصات وسوابق کارخودرا همراه با یك قطعه عکس به آدرس صندوق پستی ۱۹۱۹ـ۱۱ تهران قسمت امور اداری ارسال دارند .
۱ـ۳

خانمهاوآقایان شیك‌پوش
شما که علاقمند اصیل ترین مد های پائیزی جهان میباشید.
مزون S
با کادری ورزیده از مجرب ترین دوزنده ها و طراحان با تجربه آماده‌اند که در مدت کوتاه‌انواع البسه شما را با بهترین دوختها تحویل دهند.
آدرس خیابان کاخ شمالی اول خیابان سمنان شماره ٤۱ تلفن ۶۲۶۷۸۶

کارخانه نمك‌تهران
دارای انواع نمك از بهترین معادن نمك ایران برای هرگونه مصرف مخصوص‌تصفیه‌آب خیابان فرح‌آباد خزانه .
تلفن های ۵۳۷۳۰٤ ـ ۲۹۹۰۲

دوشیزه یا بانوی ماشین نویس مسلط به‌تایپ فارسی برای تمام وقت ساعت ۹ـ۱۲ صبح‌و٤تا۸ بعداز ظهر مورد نیاز است.علاقمندان مشخصات خود را به‌صندوق پستی ۱۸۳٤ ارسال فرمایند .

WANTED ONE EXPERIENCED ENGLISH SHORTHAND TYPIST. COMMAND OF ENGLISH ESSENTIAL. CANDIDATES SHOULD SEND THEIR APPLICATIONS TO P.O. BOX 36 TEHRAN.

قابل توجه‌مشتریان‌محترم: وکلیه فروشگاه های معتبر تهران وشهرستانها وخانمهای خانه‌دار : سماوراتوماتیک ایران کادو امینیان به‌بازارآمد

نیازمندیهای اطلاعات تلفنی آگهی میپذیرد

تلفنهای ۳۱۱۲۲۴-۳۱۱۲۲۵ ۳۱۱۲۲۹-۳۱۱۲۳۰

بچند دوشیزه برای فروشندگی نیازمندیم چهارراه امیراکرم کرست فروشی تارمانس ٤٦٤٨٢

بانوئی جهت نگهداری بچه‌دو ساله مورد نیاز است تلفن ـ ٨٤٦٣٩٥
آ ـ ۱۳۸۳۲

به کارگر زن و مرد نیازمندیم تلفن ٨٤١٥٧٣

۱۰نفردوشیزه یابانوی بیسواد و باسواد جهت بسته‌بندی جوراب‌نیازمندیم تلفن ٥٣٥٦٤١
آ ـ ۱۳۸۷۷

یکنفر حسابدارلیسانسیه‌مجرب و یکنفر نامه‌نویس مجرب‌بزبان انگلیسی و یکنفر ماشین‌نویس فارسی و لاتین‌که‌بزبان‌انگلیسی آشنا باشد باحقوق مکفی استخدام میشود تلفن ـ ۱۵ـ٦٦٢٩١٤ بین ساعت۱۰تا ۱۲ صبح .
آ ـ ۱۳۸۸۹

خانمی آشنا به امور دفتری و تایپ و آمار برای کارتمام‌وقت موردنیازاست تلفن: ٦٢٨٢٦٦
آ ـ ۱۳۸۹۹

یکنفر راننده باسابقه مورد احتیاج است تلفن ٨٨١٧٨٥
آ ـ ۱۲۸۹٦ ۱ـ۲

GOVERNMENT AGENCY
requires a top-qualified Iranian secretary who is expert in corresponding and tying in English. It is a full time job with excellent salary. Call 535755 from 8.00 a.m. to 11.00 a.m., and 3.00 p.m. to 5.000 p.m. for the appointment except Thursday afternoons and Fridays.

چاپخانه گرافکو
تعدادی کارگرماشین‌جی ملخی هایدلبرك استخدام‌میکند. داوطلبان همه‌روزه بنشانی‌خیابان حافظ خیابان رشت‌اولین کوچه سمت چپ شماره ۲۳ مراجعه نمایند .

کارگر فنی و جوشکار وراننده وانت و تحصیلدار با ضامن احتیاج است تلفن ٥٩١٦٧٦
آ ـ ۱۳۸۳۲

استخدام سرپرست کارگرشب تلفن ٩٥٤٧٨٤

به عده‌ای کارگر ساده که منزل آنها نزدیک کارخانه که در خیابان ظفر داودیه واقع‌شده است احتیاج داریم تلفن ٣١٦٠١٥
آ ـ ۱۳۷۸۷

کارگر خیاط مرد
زنانه‌دوز و چند نفر وردست نیازمندیم تلفن ٨٤١٩٦٧
آ ـ ۱۲۵۰۲

استخدام کارگر زن‌ومرد تلفن ٩٥٤٧٨٤

دختر خانمی با تسلط کامل به ماشین نویسی برای کار تمام وقت مورد نیاز است‌رادیولژی‌دکتر فرشید پورخیابان‌پهلوی جنب پاستور ۳۷۱

بیکنفر بانوی پیشخدمت جهت نظافت دفترنیازمندیم ٨٧٤٧٩٨
آ ـ ۱۳۸۱٦

یکنفر زن و شوهر
بدون بچه جهت کار در منزل بطور شبانه روزی مورد نیاز است کسانیکه رانندگی بدانند حق تقدم دارند تلفن ٨٩٠١٨٧
آ ـ ۱۳۸۰۲

دکتر دارو ساز جهت معرفی فرآورده های ـ آزمایشگاهی استخدام‌می شود تلفن ٦٦١٦٥٢

بیکنفر پرستار بچه با تجربه‌با حقوق مکفی نیازمندیم تلفن ٨٢٣٥٤٣
آ ـ ۹۲۱۱

تعدادی علاقمند از سیکل ببالا جهت کارآموزی نقشه‌کشی ساختمان پذیرفته میشوند ـ ٣١٤٨٠٥
آ ـ ۱۱۹۷۷

بیك نفر دوشیزه یا بانو برای امور سکرتری با آشنائی کامل به تایپ فارسی نیازمندیم تلفن ٨٣٤١٤٩

استخدام حسابدار
حسابدار زن یا مرد از ساعت ۳ الی‌هشت‌بعداز ظهر نیازمندیم : تلفن ٣١٥٧٠٣

استخدام شوید
تعمیرات مونتاژرادیوتلویزیون نقشه‌کشی برق و فشارقوی‌و رسم فنی.ماشین‌نویسی فارسی وانگلیسی را بیاموزید و با معرفی مجانی ماکار کنید. کار وآموزش تلفن ٤٩٤٩٤
آ ـ ۱۲۷۵۵

جویای کار

دانشجوئی جویای کارنیمه‌وقت با معلومات انگلیسی در سطح بالا از انگلستان تلفن٨٦٦١٦٩
آ ـ ۱۲۸۵۸

جوانی با گواهینامه ۲ شخصی با سواد و پیکان شخصی و معافی دائم جویای کار است تلفن ٣٤٢٨٥٨ جواد قدم‌گاهی
آ ـ ۹۲۱۳

آموزشگاهها

ماشین نویسی ربانی
شما را بابهای‌که‌درزمانی‌کوتاه برای استخدام‌اماده‌میکندشاه‌آباد مقابل‌سینماحافظ ۳۱۷۱۳

ماشین نویس
بیژن همتاندارد
میتوانید امتحان‌کنیدمیدان‌ژاله تلفن ٣٤٨٣٨٤

موسسه مهندسین مشاور چند نفر دوشیزه‌و یا بانو ماشین نویس راکه دارای تجربه کافی در ماشین‌نویسی فارسی و لاتین و همچنین تسلط به زبان انگلیسی داشته باشند با حقوق مکفی استخدام مینماید.لطفاباصندوق پستی۱۱۲۸ر۱٤ تهران مکاتبه و یاباتلفن های ٦٦٢٤٦٧ و٤٠٠٦٩ تماس بگیرید .

PARKE-DAVIS
a leading international pharmaceutical company, requires the following staff:
English Typist
Purchasing Clerk (Maximum age 25)
Mechanic
Good salary and fringe benefits. Five day week. Please telephone 668402.

آگهی استخدام
سازمان بیمه های اجتماعی برای خدمت دربیمارستان سرخه حصار خوددر تهران به پزشک متخصص بیماری‌های قلب وعروق نیاز دارد .
داوطلبان میتوانند بمنظور آگاهی از شرایط استخدامی بادارمکل کارگزینی سازمان واقع در خیابان آیزنهاور مراجعه نمایند . ـ۱۹ر۱٦
سازمان بیمه های اجتماعی

فرصت استثنائی
بمناسبت افتتاح . فقط با ٤٠ تومان دوره های ماشین نویسی ، حسابداری ،دفترداری دوبل،منشیگری،بایگانی را تا اخذ گواهینامه فراگرفته استخدام شوید . چهارراه پهلوی شاهرضا روبروی تئاتر شهر آموزشگاه پوریا تلفن ـ ٤٠٧٦٦
آ ـ ۱۳٤۲۱

تدریس خصوصی

مکالمه انگلیسی ۳۰ ساعته تلفن ۹۳٦۱۸۱

زبان
تضمینی ٦٢٢٤٥٧

انگلیسی کنتراتی ٨٥٠٧٣٦

تدریس کلیه دروس دبیرستانی وراهنمائی وسیله دانشجویان آریامهر ٦٣٠٦٤٨
آ ـ ۹۲۵۱

اعزام
تضمینی ٨٣٣٣١٩

انگلیسی توسط‌دانشجوی دانشگاه‌تهران ٣١٤٩٠٠

تدریس و مکالمه انگلیسی خصوصی در منزل و محل کار شما ٨٧٤٠٩٩
آ ـ ۱۳۸۱۷

انگلیسی کنتراتی تضمینی ٦٢٢٤٥٧

انگلیسی توسط بانوی انگلیسی ٤٧١٤١

انگلیسی فرانسه‌آلمانی ٨٣٣٣١٩

انگلیسی کنتراتی تضمینی ٨٣٣٣١٩

املاک ومستغلات

فروش

خانه فروشی
خانه‌ای کلنگی بمساحت ۲۲۷ متر واقع در نظام‌آباد فروشی یا معاوضه میشودتلفن ٧٦٠٦٤٥ ٥٣٥٢٨٣
آ ـ ۱۳۷۵٦

خانه فروشی یا اجاره
در بهارستان با ۲٦ اطاق و پارکینگ فروشی یایکجا اجاره ۳۵۱۳٤۲
۱ـ٤ آ ـ ۱۲۳۸۹

فرح‌اباد ژاله ساختمان های بانک رهنی ۲۸۰ متر ۲ طبقه ٦ اطاق ۲ هال گاراژ قیمت ٤٠٠ هزار تومان‌تلفن٣٤٢٦٧٧
ا ـ ۱۲٤٦۸

خانه جنوبی ویلائی۵ر۱ طبقه ٦٥٠ متر ۷ اطاق سرویس نوساز ۸۵۰ هزار تومان فروشی‌لانه ٨٣٦٨٥٩

اکازیون
یکدستگاه خانه واقع‌درخیابان شهبازعارف جنوبی با تلفن و تمام تزئینات داخلی فوری بفروش میرسد . ٥٣٠٠٨١ ـ ٣٥٨٤٧٠
آ ـ ۱۳۷۷۳

دو دستگاه خانه در شمال شهر به مساحت های ۳۸۰ متر دارای ٦ اطاق با سرویس‌هرکدام بقیمت ٦٠٠ هزار تومان نقد و اقساط فروشی تلفن ٨٤٥١٠٨

منزلی ویلائی واقع در دریان نو شخصی سازبا ۱۰ اطاق و سرویس مستخدم ۹٤٤ متر زمین ٤٠٠ متر زیر بنا فروشی قیمت یك‌میلیون و ٦٠٠ هزار تومان تلفن ۹۷٤۹۸۱
۱ـ۳

خانه‌ای بمساحت۱۲٦مترمربع سه طبقه جنوبی باتراکم زیاد محل کسب برای مطب‌یامشاغل دیگر واقع‌درخیابان نوشیروان خیابان کاخ جنوبی پلاک ٤ تلفن ٦٦١٨١١ بعدازظهرها از ساعت ۳ ببعد .
۱ـ۲ آ ـ ۱۳۸۸۸

خانه فروشی (اکازیون)
شخصی ساز هدایت ولی‌آباد شمالی سردار مخصوص‌پلاک ۱۷ هشت اطاق با تلفن آب برق کرکره لوستر بعلت‌مسافرت بیواسطه فوری بفروش میرسد تلفن ٦٦٤٤٠٨ ـ ۳۹۱۵٤۰ ساعت‌های ۹ـ۱۲ و ۱٦ـ۱۸
آ ـ ۱۴۸۰۰

قلهك خیابان دولت
خانه‌ای ٦٠٠ متر ٤ اطاق آب برق تلفن بمبلغ ٦٠٠هزارتومان فروشی یا با خانه‌ای ۳ طبقه‌و یا با آپارتمان ارزان قیمت معاوضه میشودتلفن ٨٦٣٢٨٥
آ ـ ۱۳۸٤۱

منزلی شمالی بمساحت ۱٦۰ متر با تلفن و کولر و اف اف سید خندان فروشی تلفن ٨٤٨٤٤٠

یکدستگاه ساختمان دارای ٤ دستگاه اپارتمان و ٥ دهنه مغازه دونبش بر خیابان نواب شمالی که یکدستگاه ان تخلیه و آماده تحویل است‌به فروش میرسد تلفن ۳٥۱۳٤۲

خانه های نوساز تهران پارس ٤ تا ۱۲ اتاقه با وام بانکی ۷۸۱۹۱۸

خانه فروشی ۲۰۵ متر مربع دوبر تهران ویلا تلفن٩٧١٤٦٤
آ ـ ۸٦۸۱

بفروش میرسد
یکباب ساختمان قدیمی قابل سکونت ۱۸۰ متر مربع٦اطاق وزیرزمین و سرویس کامل و تلفن واقع درخیابان امیریه چهارراه معزالسلطان کوچه باغ‌شماره ٤۷ تلفن ۲۷٥۷۷
آ ـ ۱۳۹۰۰

خانه در خیابان پهلوی بمساحت ٥٠٠ متر مربع جنب لوستر شعله با منطقه تجارتی بعلت مسافرت فوری بفروش میرسد ۸۳۰۸۳٥ و ۸۲۸۳٤۹
۱ـ۳

بعلت مسافرت‌فوری‌خانه‌فروشی زرتشت قادسی تلفن٦٢٤٨٤٣
آ ـ ۱۳۸۳۸

خانه‌ای شخصی ساز واقع در خیابان سلطنت آباد گلستان دوم ۹۲٥ متر زمین ٥٠٠ متر مربع زیر بنا شامل هال‌سالن و نهار خوری بزرك ٥ اطاق خواب تماما باپرده و لوستر و فرش موکت امریکائی و دو سرویس خارجی حمام دو اطاق مستخدم شوفاژ کولر تلفن استخر با تصفیه مقطوع ۲ میلیون تومان بفروش میرسد تلفن ۸۸۲۱۰٥
۱ـ۳

خانه شخصی‌ساز دو طبقه مستغلاتی آیزنهاور ۳٤۰ هزار تومان .
۸٤٤۰۲۳ و ۸٤٥۱۰۱
آ ـ ۱۳۸٤۹ ۱ـ٦٥

یک خانه‌بوسعت ۱۱۸مترمربع در حوالی میدان عشرت‌آباد با آب و برق و تلفن بقیمت‌مناسب بفروش میرسد تلفن ۷٦۰۳۹٦

خانه‌شخصی سازشمالی
دوطبقه و نیم باتلفن وسرویس مجهز درخیابان‌دماوندفرودگاه بعلت مسافرت بیواسطه‌فروشی تلفن ۷۹۰۳۰۰
آ ـ ۱۳۸۲۸

خانه‌ای واقع در شمس‌آباد با سه اتاق هال، زیرزمین حمام‌ـ کولر، برق و آب و تلفن و موکت و کاغذ دیواری‌به قیمت نازل بفروش میرسد تلفن ـ ۷۷۰۹٥۹ یا ۷۷۸٥٥٥
آ ـ ۱۳۸۹۷

یکدستگاه عمارت‌شمالی‌درجوار خیابان شاه‌عباس‌کبیربا۳٦۰متر مساحت حاوی هفت اطاق ودو حمام و آشپزخانه با سرویس کامل وهال و حیاط خلوت و گلخانه باآب برق تلفن بعلت مسافرت بامبلمان یا بی‌مبلمان فروخته میشودتلفن ۸۲۱۳٦۹
آ ـ ۱۳۹۰۵

آپارتمان فروشی

آپارتمان های فروشی نقدواقساط بابهره‌بانکی چهار راه شاه سیمتری ٤٥٤۲٦

آپارتمان‌های‌مجهزحوالی نادری مجاور پارك هتل آماده‌فروش‌شد٦٦٥٥۱۹

آپارتمان فروشی
خیابان گاندی ۱۳۳٦۰۱ و٦۳۳٤۲٦ و ٦۳۰۲۷٤

روزولت‌آپارتمان‌فروشی ۹ دستگاه آپارتمان ٥ اطاقه لوکس با شوفاژو پارکینك و آسانسور ۷٥۷٥۰۰
۱ـ٦

چندنفر آقا و خانم خوش‌تیپ وخوش بیان با حقوق و مزایای خیلی خوب استخدام میشوند . داوطلبان باید دارای معافی نظام وظیفه با حداقل تحصیلات دیپلم متوسطه باشند. حائزین شرایط به آدرس خیابان‌قدیم شمیران جنب سینما مولن‌روژ شماره ٤٥۱ مراجعه نمایند.

آگهی استخدام
شرکت تهران فارما یکنفر کمك راننده جهت پخش جنس در شهرستان باحقوق مکفی استخدام میکند داشتن سواد سپردن تضمین و برك خاتمه خدمت یا معافی غیر پزشکی ازشرائط استخدام است واجدین شرائط میتوانند بین ساعات ۱۲ الی ۱٥ بدائره کارگزینی شرکت واقع در تخت‌جمشید غربی چهارراه سهیل شماره۱۲۸ مراجعه نمایند .

آگهی استخدام
شرکت تولیدی لرد بمنظور گسترش و توسعه کارخانه تابلو سازی به افراد زیر نیازمند است.
حداکثر سن ۳٥ سال
داشتن ورقه خاتمه خدمت یا معافیت دائم
داشتن حداقل ششم ابتدائی
۱ـ فلزکار (قابساز)۳نفربادو سال سابقه‌کار
۲ـ مونتاژ کار نئون ٤ نفرباپنج سال‌سابقه‌کار
۳ـسیم کش تابلو ٥ نفر
٤ـ طراح تابلو سازی ۳ نفر با پنج سال‌سابقه کار
ضمنا به ۱۰ نفر جوان واجد شرایط برای کارآموزی در قسمتهای مختلف نیزموردنیازاست واجدین شرایط با تلفن ٦۲۰۳٦۸ یاجاده‌پهلوی جنب هتل میامی شرکت تولیدی‌لردتماس‌بگیرند.

شرکت نسبی کارخانجات‌سیروس ارجمند وشرکاء استخدام مینماید
۱ـ مهندس راه و ساختمان با حداقل سه‌سال تجربه کارگاهی جهت کار در خارج از تهران .
۲ـ تکنیسین راه و ساختمان با حداقل۵سال سابقه کار در امور متره و نقشه برداری .
۳ـ انباردار با سابقه
٤ـ حسابدار با سابقه
٥ـ ماشین نویس دیپلمه با سابقه
تلفن : ۷۸۸۷٥ ـ ۷۸۱٥٦۱

فروش آپارتمان در یوسف آباد
طبقات اول و دوم یك ساختمان دونبش چهار طبقه کاملانوسازولوکس بمساحت ٤۰۰ متر مربع ۱٥ × ۲۷ متر هر طبقه با زیر بنای ۳۰۰ متر مربع دارای ٤ اطاق خواب ٤ × ٦ متروه ۳ × ۳ متر سالن پذیرائی‌وناهار خوری بزرك‌هال۵ر٥ × ۷ متر آشپزخانه٤ × ٦متر دو کمد سرتاسری‌بالکن بطول ۱٥ متر ، شوفاژ روشن ، کولر ، لوله کشی گاز ، تلفن‌مستقل، با سند مالکیت جداگانه فروخته میشود . طبقه اول با حیاط بزرك ـ ماشین‌رو ٥٥٠ و طبقه دوم ٥۳۰ هزار تومان تلفن ۹۲٤٦٥٤

فرمائیه دو دستگاه آپارتمان‌با اطاق خواب سرویس صبحها تلفن ۳۱٤۲۸۹ نوعی

آپارتمان فروشی
۳ اطاق خواب باکلیه لوازم‌در طبقه همکف‌باحیاط اختصاصی خیابان ظفر تلفن ۸۹۲۲۳۰
آ ـ ۱۲۸۲٤

آپارتمان فروشی
واقع در خیابان قدیم شمیران نرسیده به حسینیه ارشاد کوچه داروئی ویرا پلاك ۳ سه طبقه نوسازهر طبقه۲۰۰ متر زیر بنا ٦ اتاق وهال سرویس کامل کولرشوفاژ روشن تلفن مستقل با آب و برق و سندمالکیت جداگانه قیمت هرطبقه ٤٥۰ هزار تومان تلفن ۸٤٤٥۰۸

چند دستگاه آپارتمان ٤ اطاقه در جمشیدآباد شمالی با تلفن و شوفاژ بفروش میرسد دفتر جمشید ۹۲۸۰۸۲

جبهه بلوار الیزابت آپارتمانهای فروشی ۳ اتاقی مجهزبه‌تمام‌وسایل ۸۷۸٥٥۸

یکدستگاه آپارتمان
۳ اطاقی با شوفاژ و حیاط بفروش میرسد تلفن ۹۷۹٤۰۰
آ ـ ۱۳۸٦٤

آپارتمان ۱۱۸ متر ۳ اطاقه شوفاژ تلفن کولر موکت حوالی آیزنهاور ۲٤۰ هزار تومان‌تلفن ۹٥۲٦۲۷

یکدستگاه‌آپارتمان‌همکف دارای حیاط بزرگ مشجر ۲ اطاق خواب سالن و نهارخوری ـ هال بزرگ و سرویس کامل ایرانی وفرنگی انبار کولرتلفن مستقل وسایر لوازم خیابان پهلوی مقابل خیابان‌هتل‌هیلتون کوچه تورج شماره ۲۰ تلفن ۸۹۰۸۷۸
آ ـ ۱۳۸۳۹

بهترین نقطه عباس‌آباد خیابان مهناز کوچه‌سوم شهریار شماره ۳٦
طبقه ۱و۲و۳ ساختمان ٤طبقه لوکس جنوبی ۳۰ × ۱٤متر هر طبقه ۳٤۰ متر مربع‌نوسازضد زلزله شخصی‌ساز مهندسی‌تلفن آب‌برق کاراژکولرلوله‌کشی گاز مستقل باشوفاژ وسند مالکیت جداگانه آماده فروش تلفن ـ ۸۵۰۱۹٦
آ ـ ۱۳۸٤۸

ویلای فروشی

ویلای مشجر فرمانیه
۲٥۰۰ متر ساختمان مجلل مقطوع ٤ میلیون تومان تلفن ٤۰۰۰۰ و ٦٦۰۰۰۰

ویلای شخصی الهیه
۱۳۰۰ متر ساختمان مهندسی با موقعیت‌عالی۳ر۲ میلیون‌تومان تلفن ٤۰۰۰۰ و ٦٦۰۰۰۰

ویلای جاده پهلوی
داودیه خیابان نفت ساختمان ۲ طبقه ٥۰۰ متریک میلیون‌و نیم تلفن ٤۰۰۰۰ و ٦٦۰۰۰۰

ویلا جاده قدیم شمیران بالاتر از پل رومی ۱۰۰۰ متر ٥ اطاق خواب سرویس کامل استخر شوفاژ تلفن یکمیلیون و هفتصد هزار تومان ۷۷۲۲۲۲ و۷۷۷٥۰۰

پیراسته ویلای شخصی‌ساز دونبش ۳۱٤۰ متر ۱۰ اطاق استخر سرویس کامل شوفاژ تلفن و سرویس مستخدم‌فروشی یا اجاره جم ٦٦۱۳۷۷
آ ـ ۱۳۷۲۳

ویلا های کوی ارم کرج نقد و اقساط ۳۱٦۹۲۱

رهن و اجاره
ویلائی در چیذر شمیران ٦۳۰ متر مساحت دارای چهاراطاق و سرویس کامل با شرایط مناسب عصرها ۸۸۲۸۱٤
آ ـ ۱۳۸٥٥

زمین فروشی
۱۲ کیلو متری میدان شهیاد زمین باقساط
۲٥ماهه
متری ٦۰ تومان
۹۷۳۲٦٤

کرج
حدود ۲۰۰۰۰ متر زمین با موقعیت عالی مقطوع بیواسطه متری ۸۰ریال تلفن ٤۸٦۷۱

زمینی مرغوب در تهران پارس
با اجازه ساختمان‌بین٤٥متری نقلی و اتوبان آبعلی بمساحت ۲٥۰ متر بدون‌واسطه بفروش میرسد از ساعت ۱۹به‌بعد تلفن ٦۳۳۳۱۲
آ ـ ۱۳۸٦٥

زمین ساختمانی و آپارتمان سازی
منطقه پهلوی ـ جردن ـ ونک قطعات ۱۰۰۰ الی ده هزار متری تلفن ٤۰۰۰۰ و٦٦۰۰۰۰
آ ـ ۱۲٥۲۱

زمینی حدود ٦۰۰ متر مربع واقع در پشت هتل‌ونک‌بفروش میرسد تلفن ۸۷۳٦۷۱
آ ـ ۱۳۸۳٥

چند قطعه زمین‌مهرشهربفروش میرسد . تلفن ٦٦۰۷٦۲
آ ـ ۱۲٤۳٥

۱٥۰ متر زمین با ۲۰۰ متر ساختمان و ۲۳۰ متر با ٦۰۰ متر ساختمان‌بر خیابان‌نادرشاه مناسب برای کار و سکونت فوری فروخته میشود تلفن ٦۲۱٦۰۹

زمین فروشی درمحدوده متل‌قو مناسب برای ویلا سازی٥٤۰ متر ٦۳٦۲۸۳
آ ـ ۱۳۷۷۸

اوکازیون
زمین بزرگ با جواز آپارتمان در شمال شهر بفروش میرسد تلفن ۸۷۷۲۰۳
آ ـ ۱۳۸۳۳

فروش سرقفلی
مغازه واگذاری
دو باب مغازه آرایشگاه زنانه و مردانه با کلیه لوازم و ویترین باجواز کسب و تلفن و کولر با آب‌وبرق مستقل‌واگذار میشود . تلفن ۸۲۷٥۹۷

ابتکار جالب
بجای پرداخت سرقفلی‌واجاره مالک مغازه خودشوید٤۰٥۷۸
آ ـ ۱۳۶۳۹

خواربار فروشی
یکباب مغازه سه دهنه نبش چهارراه باجواز و سهمیه قند وشکر باآب برق‌وتلفن ووسایل مرتب فروشی تلفن ۳٥٥٦٦۲
آ ـ ۱۳۸۲۹

بازار اول پامنارکارخانه تولیدی نایلون و چاپ‌در موقعیت خوب با جواز کسب‌واگذار میشودتلفن ۲۱٥۸۲
۱ـ۷

کارگاهی بمساحت ٦۰۰ متر مربع با آب وبرق‌در کوی گیشا بفروش می رسد با تلفن ٦۲٥۸۱۷ تماس بگیرید .
۱ـ۳ آ ـ ۱۳۸۲۲

سالن غذا خوری با جواز رستوران بعلت مشغله کاری واگذار می شود . نادری پاساژ عباسیان سالن غذاخوری روز
۱ـ۲

اجاره‌داده‌میشود

چندین دستگاه
آپارتمان مبله و غیر مبله ۲ تا ۱۰ اطاقه در بهترین نقطه شمیران جهت سکونت آماده برای اجاره تلفن ٦۲٤٦۱۳ ـ ٦۲۲۹٥٤

قابل توجه شرکتها و دکتر ها
آپارتمان ۲ تا ۱٥ اطاقه در خیابان پهلوی ـ تخت‌جمشید ـ تخت‌طاوس ـ وزراء مبله وغیر مبله با سرویس کامل وتلفن مستقل جهت اجاره تلفن ٦۲٤٦۱۳

قابل توجه آقایان‌اطباء چند دستگاه آپارتمان لوکس در یك‌ساختمان مدرن با تهویه مطبوع‌با آسانسور و تلفن بمطب دکتر و آزمایشگاه‌اجاره داده میشود تلفن٤۰۹۳٥

آپارتمان ۳ الی ٥ اطاق‌خوابه در خیابانهای عباس‌آبادوزراء گاندی پهلوی جردن ونکبرای اجاره موجود است تلفنهای‌ـ ٦۲۲۰٦٥و ٦۲۰۱۰۷
شرکت تهیه مسکن آسیانکو
آ ـ ۱۳۸٤٦

چند دستگاه آپارتمان
٤اطاقه باشوفاژ و پارکینگو تلفن و کولر وموکت درحوالی ۲٤ اسفند جهت اجاره برای محل کار موجود است دفتر نصرت تلفن ۹۲۷۹۸٤
آ ـ ۱۳۸۲۲

چند دستگاه آپارتمان
لوکس باکلیه تجهیزات مدرن میدان ۲٥ شهریور اول سینا تلفن ۸٥۰۱٤۳ و ۸٥۱۷۳٤
۱ـ٦ آ ـ ۱۳۹۰٦

۱ تا ۲۰۰
آپارتمان ۱ تا ۲۰۰ اطاقه در بهترین نقطه تهران جهت دفتر کار و سکونت برای اجاره وزراء نرسیده به خیابان یازدهم ساختمان ۱۳۸ طبقه سوم سازمان دریچه تلفن ٦۲۲۹٥٤ و ٦۲٤٦۱۳
آ ـ ۱۲٤۹۲

ساختمان اجاره
یکدستگاه‌ساختمان‌مدرن و لوکس شامل ۱٦۰اطاق باتهویه‌مطبوع‌وآسانسور و ۸ شماره تلفن یکجا اجاره داده میشودتلفن ٤۰۹۳٥
۱ـ۲

خانه اجاره
اطاق مبله بدانشجوی دختر اجاره داده میشود تلفن ۸٤٤۸٦۸
آ ـ ۱۳۸۳۳

امیرآباد شمالی ٥ اطاق باهال وتلفن مستقل رهن یا اجاره تلفن ٦۳٥۲٤٤
آ ـ ۱۳۸۳۱

ویلای اجاره
جهت اجاره ویلاهای مدرن با سازمان تهیه مسکن‌دریچه‌تماس بگیرید تلفن٦۲۲۹٥٤و٦۲٤٦۱۳
آ ـ ۱۲٤۸٦

ویلای ٥ اطاقه در گوهردشت اجاره ـ ٤٤۳۱۲

موردنیازبرای‌اجاره

خانه کلنگی در هرنقطه تهران برای اجاره موردنیازاست‌تلفن ۳۱۲۰۷۲
آ ـ ۱۳۷٤۰

ساختمان دو طبقه مستغلاتی با هر طبقه حداقل ۳ اطاق رهن و اجاره مورد نیاز است‌به تلفن ٥۳۸۹۰٥ مراجعه فرمائید .

آپارتمان مستقل
دوسه اتاقه باسرویس جهت کارمند مجرد مورد نیاز است ٦۳۰٦٤۸
آ ـ ۹۲٥۱

در نواحی خیابان تاج آیزنهاور ـنواب ـ آریاشهر
یک خانه دربست باتلفن‌که‌قابل استفاده جهت دفتر باشدبرای اجاره مورد نیاز است۸ صبح الی٦بعدازظهر تلفن ٤۹۰۰٦
۱ـ۳ آ ـ ۱۳۹۰۰

موردنیازبرای‌خرید

خریدار خانه های‌ویلایی و زمین در شمال شهر ٦٦۳۰۷٤
۱ـ۳ ۱ـ۱۲٤٥٤

ویلا بین یك تا ٥میلیون تومان فوری خریداریم ۷۷۸۹٥٥ و ۷۷۳۲۸٥
۱ـ۳ آ ـ ۱۳۷۲۹

زمین

اراضی تهران پارس خریداریم ۷۸۰۰٦۱

اراضی تهران پارس خریداریم تلفن ۷۸۸٤۹

زمینهای‌افسریه‌شاه‌آباد شرق‌مشیریه خریداریم ۳٥۹٤۰۸

اراضی عباس‌آباد خریداریم ۸۳۳۷٤۱ ـ ۸۳٤٥۷۰

خریدار زمین تهران‌پارس تلفن ۷۸۱۹۲٦

زمین تهران‌پارس خریداریم‌تلفن ۷۹۳۰۲۰

خریدار اراضی‌ساحلی‌و جنگلی شمال تلفن ٤٥۱٦۸و٦٦۲٤٥۹

زمین افسریه‌خریداریم۳٤۱۳٥۹

بنگاههای معاملات املاک

خانه‌هاو آپارتمانهای
مدرن بهر قیمت موجود ٦۳٤۲٥٥

دفتر مرکزی جلالی
خرید اراضی سعادت‌آباد و عباس‌آباد و دره قشلاق و شمیرانات و مبارك‌آباد تلفن‌ـ ٦۲٦٤۱۱ ـ ٦۲٤۱۹۳

دفتر پارس
مستغلات در شهر و مرکز معاملات املاك و عباس‌آباد و شمیرانات تلفن ٨٤١٥٥٨

قبل از تصمیم خرید یا فروش واجاره آپارتمان‌ملك یامستغلات خود در شمیرانات‌وشمال‌شهر باما تماس حاصل فرمائیدبنفع شماست ۷۷٦٥۲۸ و۷٦٥۱۹٥
۱ـ۳ آ ـ ۱۳۸٦۷

برای خرید وفروش‌خانه و زمین و مستغلات و آپارتمان بیش از یك میلیون تومان با ماتماس بگیرید ٦٦۰۲۰۰ ـ ٦٦٤٦۱۸ و٦٦٦۲٦۳

دربازکن برقی اف‌باکس
باقفل‌برقی **اف اف**
ساخت آلمان غربی
باگوشی نشکن و مغناطیسی منحصربفرد
نمایندهٔ انحصاری درمرکزپخش ، شرکت‌کاردو میباشد ۸۳۱۸۷۷-۸۲۳٦۹۸-۸۲۲۳۸٤
سفارش دهید تادراسرع وقت نصب وتحویل گردد .

سوپرمارکت
بازمین داخل محدوده یا مستغلات معاوضه میشود .
تلفن ۷۷۹۰۸۰ و ۷۷٥٥۰۲

مفقود شده
سگی کوچك برنك سیاه و قهوه‌ای بدون‌قلاده بنام گوجی مفقود شده از یابنده خواهشمند است به سفارت افغانستان خیابان پیراسته ٤٦ تلفن شماره ۸۹۱۱٦۲ یا ٦۲٦۷۳۹ اطلاع‌داده‌ومژدگانی دریافت دارد .

ایران دریل
کارخانه ایران دریل
سازنده انواع تانکر ـ تریلر ـ برج آب ـ مخازن فلزی
اسکلت فلزی ـ خرپا ـ وهرنوع تأسیسات فلزی
جهت کارخانجات و صنایع بزرگ
جاده تهران کرج جنب نفت پارس تلفن ۹۷۰۰۸۰

اکازیون
دوباب خانه شخصی ساز بفروش میرسد.
۱ـ ساختمان دوطبقه ویلائی ۳۰٦ متر زمین ۲٥۰ متر مربع زیر بنا واقع در یوسف‌آباد بالا به ارزش ششصد هزار تومان .
۲ـ ساختمان سه طبقه جنوبی ، برخیابان‌سی متری واقع در داودیه ٦۰۰ متر زمین و ۱۰۰۰ مترمربع زیربنا بتون‌آرمه بارزش دومیلیون‌تومان تلفن :٦۸۲٥۸۹
۱ـ۲

خانه اجاره‌ای
عده‌ای از دانشجویان دانشگاه تهران جهت اجاره احتیاج به اطاق های ارزان قیمت دارند . دارندگان منازل می‌توانند نشانی و مشخصات کامل خانه خود را به امور دانشجوئی دانشگاه تهران واقع در خیابان ۲۱ آذر تلفن‌های ۹۳٤٥۰۰ ـ٦۱۱۲٦٦۹ اطلاع دهند . مالف ۱۲۲۹۳

«آگهی استخدام»
یك شرکت تولیدی جهت تکمیل کادر پرسنلی خود افراد واجد شرایط زیر را استخدام‌مینماید.
۱ـ فروشنده :
آشنائی کامل به محیط تهران ، دارا بودن مدارك تحصیلی دیپلم یا اول متوسطه داشتن گواهی نامه موتورسیکلت ـ دارا بودن معرف و ضامن معتبر .
۲ـ راننده پایه یکم :
آشنائی کامل به محیط تهران ـ داشتن سواد و برك خاتمه خدمت و ضامن معتبر .
۳ـ کارگر ماهر :
حداقل سواد ششم ابتدائی ـ دارا بودن برك خاتمه خدمت و آشنائی بامور فنی سابقه کار در کارخانجات تولیدی
واجدین شرایط میتوانند همه روزه باتلفنهای ٥ـ۹٦۲۰۸۱ امور اداری تماس بگیرند .

ایزولاسیون بام وپی
با ۱٥ سال تضمین
ترمیم ونوسازی آسفالتهای فرسوده
باماده‌روف کوتینگ (آسفالتکس)
شرکت تک‌کو ۸۷۰۲۸۸

بامها نباید چکه کند پوشش بام آمریکائی ـ مخصوص بامهای کهنه‌و نو ـ اسفالت ـ موزائیك ـ کاهگلی وایرانیت شیروانی وغیره بدون خرابی با۲ سال گارانتی متر مربع ۱۸ تومان **۸۲۲۱۲۳**

خانه های دست دوم و نوساز شمال شهر را خریدار و فروشنده‌ایم .

۹۳۷۰۶۲
۹۳۸۴۴۹

خرید و فروش اراضی یافت‌آباد جاده قدیم کرج تلفن ۹۵٦۵٤۳ طهماسبی

بورس املاك شمیران
دفتربیراتی ۸۷۳۵۷۵ـ۸۷۷۸۷۵

اگر فروشنده یا خریدار ملکی باشید با ۳۱۹۷۸٤ به بنگاه کوشان بفرمائید

نیازمندیهای اجاره

سازمان نیازمندیهای خارجیان
خانه شماره اجاره میدهد ۸۲۳۱۵۵ ۸۲۳۹۳۹ ۸۲۸۱۰٦

اجاره خانه بخارجیان

مؤسسه نیازمندیهای خارجیان
خانه بخارجیان اجاره میدهد
۸۳۰۰۸۱ - ۸۳۰۰۸۲
۸۲۱۸۱۱ - ۸۲۱۷۲۳
۳٦۱ تخت جمشید مقابل سفارت آمریکا

مؤسسه امپایر ۷۷۷۵۰۰
خانه بخارجیان اجاره میدهد
۷۷۸۹۵۵-۷۷۲۲۲۲

مؤسسه امور خارجیان
مرکز اجاره تخت جمشید جنب بهمار ۵۰۴
۷۵۱۷۸۲-۷۵۲۳۵۸

مرکز اجاره به خارجیان
خرید و فروش املاک ۷۷٦٦۲۵

مؤسسه کوئیک
خانه بخارجیان اجاره میدهد
۸۵۵۵۵٦-۸۵۵٦۰۵

سازمان مسکن پارس
مرکز ۸۵۳۸۵۳
۸٤۸٤۲٤
اجاره ۸۵۷۵۸۵
بخارجیان

۲٤ ساعته
سازمان نیازمندیهای بین المللی
اجاره بخارجیان
۷۷۸۷۹۹
۷۷۹۱۱۸

مؤسسه ظفر ۷۷۷۷٤٦
خانه بخارجیان اجاره میدهد
۷۷۸٦۰۰-۷۷۸۵۸۹

۸۳۵۱۲۰- ۸۲۹۷٦٦
سازمان کورش
اجاره منازل بخارجیان

جهت اجاره بخارجیان
هر نوع مستغلات در شهر و شمیرانات خصوصا طبقه اول با استخر نیاز فوری است ـ ۸۲۳۹٦٤ و ۸۳۰۸٤۱

معاملات پول

پول موجود
پول
فوری روی خانه و مستغلات با بهره‌بانکی ۸۳۰۸۳۵ ۱ـ۲۰

پول
در مقابل چك کارمندی ملك ـ تلفن ـ اتومبیل
٤۳۵۲۸

وام بهر طریق
۹۳۱۷۳۱

وام

قبل از اینکه میخواهیداز موسسه‌ای روی

چك کارمندی

تلفن ـ اتومبیل ـ ملك خود وام بگیرید با ما تماس حاصل فرمائید مقابل تالار رودکی نبش خیابان خارك و ارفع ساختمان شماره ۲۰ شرکت ایران‌سکام

بنفع شماست
٤۷٤۵۱ ـ ٤٦۳۵۷ ـ ٤۱۵۱۰ داخلی ۲۲

برای تهیه وام از یك میلیون ریال ببالا با ما تماس بگیرید پاکپور ٦٦۰۲۰۰ ـ ٦٦٤٦۱۸ و ٦٦٦۲٦۳ ۱ـ٤

پول فوری با سودبانکی در مقابل خانه مستغلات ۹۲۸٤٦۵

بپول راکد شما باانتقال مبیع هزاری ۵۰ تومان سود میدهیم ۷۵٦٤۲۵

پول‌فوری بابهره‌ارزان در مقابل خانه‌ومستغلات ۸۳۹۵۰۰

وام درمقابل تلفن قبض بانکی و فرش .
تلفن ٤٤۹۸۱
آ ـ ۱۰۹۰۰

قلك وام میدهد
درمقابل مبیع ارزنده قلك‌فورا وام میدهد تلفن ۷٦۵۷٤۵

پول شرطی باسودبانکی در مقابل خانه و تلفن : ۹۲۳۵۰٤

بورس پول شرطی تلفن ٦٦۷۱۰۸

وام به اتومبیل و چك ٤٤۲۲۰

خانه پول ـ فرح شمالی مرکز معاملات پول تهران ۸٤۸۳۸۸

نیازمندیهای اطلاعات تلفنی آگهی میپذیرد

تلفنهای ۳۱۱۲۲۵-۳۱۱۲۲٤ ۳۱۱۲۳۰-۳۱۱۲۲۹

پول ارزان و فوری
موجود است دفترسام ۸۲۲۱۵۹

پول ۵ر۱ شاهی ٦۲٤۸۷۳

مورد نیاز

پول شرطی نیازمندیم ۸۳۹۵۰۰

پول شرطی نیازمندیم ۸۲۸۳٤۹

پول شرطی درمقابل خانه مستغلات فوری نیازمندیم ۹۲۸٤٦٦

پول درمقابل خانه‌ارزنده نیازمندیم ۷۵٦٤۲۵

بپول راکد شما درمقابل سفته و چك معتبر هزاری ۸۰ تومان بهره با تضمین میدهیم تلفن ۹۳۱۷۳۱ ـ ۹۳۱۷۲۱ و ۹۳۱۸۲۱

پول شرطی نیازمندیم ۸۲۲٦۵۹

بپول راکد شما هزاری ۵۰ تومان سود میدهیم ۷٦۳۸٤۰

قبوض

وام درمقابل
فرش و جواهر و مازادارزیابی قبوض فرش زمین و مستغل و جواهر بانك کارگشائی تلفن ٤۵۱٦۸ و ٦٦۲٤۵۹ و ٤۳٤۹۹

خریدارقبوض شهرداری ٤۵۹۵۷

معاملات تلفن

خرید
تلفن‌در هر منطقه خریدار با نصب فروشنده‌ایم . ۸۵۳۰۳۱

تلفن ۳و۷و٦۲
خریداریم ۳۰۳۲۳۷

تلفن ٤ و ٦ و ۸۹ خریداریم ۸۹٤۰۵۰

تلفن ۲ و ۵ فوری خریداریم ۵۳۵۷٤٤

خرید تلفن در هر مکان فوری تلفن ۷۷۰۰۵۸

خریدار تلفن ۲۳۰۳۰

تلفن خریداریم تلفن ۹٦۰۱۰۲ آ ـ ۱۳۷۲۲

فروش

فروش تلفن در هرمکان فوری تلفن ۷۷۰۰۵۸

فروش تلفن ۵۳۳۰۳۰

بورس تلفن شاهین ۳۱۱۷۷۱ آ ـ ۱٤۳۰

تلفن با نصب فروشنده‌ایم ۹٦۰۱۰۲ آ ـ ۱۳۷٦۹

خریدو فروش انواع تلفن با نصب ٦٦۷۸۵۰

خرید و فروش تلفن ٦٦۵۸۰۸

خرید فروش هر نوع شماره تلفن با نصب ۸۲۰۸٤۱

خرید و فروش تلفن ۳۱۷٤۳۷ سلامبول کمپانی ۱۷و۲

تزئینات‌ودکوراسیون

با۳تومان
با روزی سه تومان منزل‌ومحل کار خود را با بهترین انواع کاغذ دیواری ، پرده کرکره ، موکت و کفپوش تزئین‌فرمائید تزئینات مازال ۹۷۵۵۱۸

تزئینات‌ساحل ۸٤۳۱۹٦
کلیه بنائی رنگ‌آمیزی‌ساختمان

نقد و اقساط
تزئینات الهام
پرده کرکره آمریکائی با نصب متر مربعی ٤۷۰ ریال کاغذ دیواری و موکت ایرانی و خارجی با ۲۰ در صد تخفیف پرده پارچه‌با دوخت و نصب مجانی ، اف اف درب کشوئی با تخفیف کلی تلفن ۹۵٦۹۸۰

دلخواه
فقط با یک تلفن در اسرع‌وقت متخصصین ماازنزدیکترین‌شعبه شرکت پلاستر دراختیار شما میباشند و شما میتوانید با شرایط دلخواه منزل و محل کار خود را با بهترین انواع کاغذ دیواری ، موکت،کفپوش

پلاستر
تزئین نمائید شعبه‌مرکزی‌پهلوی بالاتر از چهارراه امیر اکرم ساختمان‌شرکاء جنب‌کوچه‌بیدی
تلفن ٦٦٦٦٦۵
٤٤۰٤۱،٤۸۷۵۱
شعبه بازار بازار بین‌الحرمین بازار تحریر پاساژ زردوز تلفن ۵۳۳۷۹۷
شعبه‌کیشا ـ سی‌متری‌اول‌کیشا ٦۳۱۹٤۷ و ٦۳۲۹۱٤
شعبه باغشاه سی متری سپه میدان باغشاه
تلفن ٦٦۰۷۷۲

کاغذ دیواری و نقاشی
ساختمان با تخفیف کلی فوری ۹۷۸٤۲۰

کاغذ دیواری فوری ۷۷۵۷۷۱

دیوارکوب پلاستیکی ۷۷۵۷۷۵

موکت فوری تلفن ۷۷۵۷۷۵

کفپوش همه‌نوع‌فوری ۷۷۵۷۷۵

برای ساختمان شما

پاکتان
انجام کلیه امور نظافتی نقاشی و دکوراسیون ساختمان ۸۳۸۱۷۲ و ۷۵٤۷۵۳

سرویس ونصب‌و نگاهداری
تاسیسات تهویه مطبوع حرارت مرکزی (شوفاژ) وسردخانه وتاسیسات برق شرکت‌مهندسی فن‌کویل تلفنهای ۸۳٦۳۹۱ و ۸۳٦۳۹۳

آسفالت نقد و اقساط ۹۷۹٤۱۳

۳تومان
با روزی ۳ تومان و بایک‌تلفن انواع کاغذ دیواری‌ـ موکت ـ کفپوش وسایرمحصولات‌تزئینی ساختمان برای منزل‌ومحل‌کار شما نصب میشود تلفن های ٦٦۰۷۷۲ و ٤۸۷۵۱ و ۵۳۳۷۹۷ و ٤٤۰٤۱ و ٦۳۲۹۱٤ و ٦۳۱۹٤۷

اکوستیک
فروش و نصب سقفهای کاذب صادکو تلفنهای ۸۱ـ۷٦۱۲۸۰

اسفالت وعایق
شمیران قلهك ـ تلفن
۸٦۱۳۲۷

سرامیک آسیا
تولید کننده انواع سرامیك لعابی ، جاده ساوه کیلومتر ٦ املاك بختیاری تلفن ۹۵۹۱۹۱

آسفالت و نقاشی ٦۲۵۷۳۲ آ ـ ۱۳۷۲۱

شرکت ساختمانی آسیا
سازنده آپارتمان ویلا بیمارستان در تهران و شهرستانها تلفن ۸٤۷۲۸۸

تعمیر ساختمان‌واسفالت در اسرع وقت تلفن ۹۵۳۵۰٤

ساختمان زمین شمارا نقد و اقساط میپذیریم‌تلفن ٦٦۰٤۷۹

اسفالت و تعمیرات پیشروتلفن ٦٦۰٤۷۹

لوله بازکنی
لوله‌بازکنی‌ولوله‌کشی مقدم ۹۲۵۳۷٤

لوله بازکنی یکساعته ۷٦۵۲٤٤

دوله بازکنی ولوله‌کشی دروازه دولت ۸۲۷٤۰۸

رفع گرفتگی هر نوع لوله ساختمانی
باد سنگ و تراکم مرا ـ تلفن ۷۸۷۲۲۷

لوله‌بازکنی روزولت شبانه‌روزی ٤۷۱٤۳

لوله بازکنی ،لوله‌کشی تخلیه چاه تلفن
۷۵۹۷۲۱

تخلیه چاه
تخلیه چاه لوله‌بازکنی لوله‌کشی تهران شمیران حومه فوری ارزان ۵٤۹٦۱۱ شهاب آ ـ ۱۳۸۰۸

تخلیه چاه فوری
تلفن ۹۲۳۳۵۹

تخلیه چاه ولوله‌بازکنی فوری ۸۷۰۵۹۱

گاز

گاز
قبول سفارش همه روزه از ساعت ۷ صبح الی ۹ شب
تلفن ۳۹-۸۲۷۱۳۱ ۱۷-۸۳۰۰۱۱
سرویس و تعمیرات اجاق ۸۲۳۰۵۲-۵۳
نصب و سرویس آبگرمکن
۸۲۳۰۵۱
نمایشگاه: شاهرضا میدان‌فردوسی
تلفن ۸۲۷۱٦۱
ایمنی کامل ـ جنس بهتر ـ سرویس سریع

پرسی گاز
گازسرویس
ازساعت ۷ صبح الی ۱۰ شب
۹٦۳۰۲۱-٦
۹۵۰۰۰۱-٦
سرویس و تعمیرات اجاق
۹٦۳۰۳۰

بوتان گاز
BUTANE
قبول سفارشات گاز از ۷ صبح تا ۹ شب
باشماره‌های ۵۹-۹۵۳۰۵۱
صدورکارت‌اشتراك ۳۱۳۱٦۳
سرویس‌وتعمیرات ۲-۳۱۳۱٦۱
دفترمرکزی‌وفروش ۱۵-۳۰٤۷۱۱
شکایات‌گازرسانی ۹٦۳۲۰٦۰
بوتان

گمشده

در راه طالقان
روز شنبه ۳۰ر٦ر۵۳ یکقبضه تفنگ گلوله‌زنی ۵ تیر شکاری متعلق به آقای جلال یزدانی در داخل جعبه‌درفاصله‌خسبان تا تهران از روی مینی‌بوس ـ ۹۷۱٤۱ مفقود شده است .از یابنده تقاضا میشود در تهران به تلفن ۹۷٤۸۲٤ و یا بمراکز انتظامی اطلاع داده‌ومژدگانی قابل توجهی دریافت خواهند داشت .

تعداد ۱۰ برگ چک ازشماره ۱٦۲۷۲۹ تا ۱٦۲۷۳۸ حساب جاری ٦۷۵ بانک‌بیمه‌بازرگانان شعبه تجریش هریک بمبلغ ۲۰۰۰۰ ریال که تاریخ‌هرکدام بفاصله دوماه می‌باشد در روز ۲۸ شهریور جاری مفقود شده چک های‌مزبورازدرجه اعتبار ساقط واز جوینده تقاضادارد بتلفن ۸۷۱۲۲۰مراجعه‌فرمایند

یکعدد کیف بانضمام‌یکعددکارت شهربانی موتور به شماره ـ ۵۲۹۸ بنام اسد زمانی ویکعدد کارت تحصیلی بانضمام‌مبلغی پول گم شده از جوینده خواهشمندم به تلفن ٤۵۳۹۵ اطلاع ومژدگانی دریافت‌دارد. آ ـ ۱۳۲۹

دسته چک از حساب شماره ۱۱۰۷۰۸ بانکملی شعبه‌امیریه بنام‌این‌جانب مرتضی‌ابوالصدق مفقود شده واز درجه اعتبار ساقط است .

دستچک ۲۵ برگی‌بانک‌پارس شعبه‌ری از حساب جاری ۲۱٤ مفقود شده واز درجه اعتبار ساقط است .
غلامعلی خدابخشی

مفقود شده
یک قطعه چک بانک صادرات بازار شعبه بوعلی به شماره ۵۱۲٤۹۲ ب ۷٤ بدون تاریخ بمبلغ یکمیلیون ریال دروجه هاجر استقامت‌که‌بامضای‌آقای حسین سلیمانی میباشد مفقود وجریان امر به مقامات مربوطه اطلاع داده شده است از درجه اعتبار ساقط میباشد.
هاجر استقامت

مفقود شده
چك شماره ـ ۱۲۰٦۰٦ بانك شهریارشعبه‌مرکز مورخ سوم مهرماه ۵۳ به‌نام خانم‌مهردخت‌گران فرد که در همان تاریخ مفقود گردیده از درجه اعتبار ساقط میباشد .

مژدگانی

اتومبیل شورلت (کامارو)شماره ۵۱۹۹۵ تهران به‌مدل٦۸برنگ طلائی سرقت شده‌هرکجادیدید به پلیس یا ژاندارم اطلاع‌داده وبا تلفن ۸۹۱۱٦۵ تماس گرفته و ۵ هزار ریال‌مژدگانی‌دریافت دارید .

آگهیهای متفرقه

اسناد صعب‌الوصول شما را خریداریم بعد از ظهرها تلفن‌ـ ٦٦۰٤۷۹

ایران تایپ
تحریر ـ صحافی ـ فتوکپی‌ـ پلی‌کپی
شاهرضا ـ مقابل دربخروجی دانشگاه
تلفن ٦٦۳۸۲۷

نمك صالح
تولید کننده بهترین محصولات غذائی مجهز باصول بهداشتی وبسته بندی شده بطور شبانه روز در اختیار مشتریان گرامی قرارمیگیردمولوی باغ‌فردوس تلفن ۵۳۵۳۰٤

دارالترجمه دکترهریتاش
ترجمه های عادی و رسمی هرگونه مدارك تحصیلی ـ بازرگانی ـ فنی و قضائی و پزشکی و هرگونه کتاب‌ورساله را به انگلیسی و فرانسه و بالعکس میپذیرد شاهرضاجنب سینما رویال خیابان رامسر کوچه مینا پلاك ۷۹ تلفن ـ ۸۳۷۵۱۰

B.K.D
دربازکن برقی
۲۵۰ تومان بکد
بوسیله تلفن سفارش دهید ، شرکت بکدالکتریک تلفن ۱۵ الی ٦۸۱۰۱۱
فروش درکلیه الکتریکی ها درتهران وشهرستانها

آگهی استخدام

انجمن توانبخشی جهت خدمت در یکی از واحدهای تابعه (سرای سالمندان) بیک نفر آشپزو یکنفر کمک آشپز که دارای تجربه کافی درامور آشپزی باشد نیازمند است، متقاضیان میتوانند از تاریخ نشر این آگهی بمدت ۳روز به کارگزینی انجمن توانبخشی واقع در خیابان شاهرضا ،بین کالج وویلا کوچه سرشار شماره ۳٤ مراجعه نمایند.ح‌رس

HOECHST
BUEROKRAFT
iranischer Nationalität, deutscher Muttersprache, für einfache Büroarbeiten gesucht. Anlernen möglich.
HOECHST INDUSTRIE AG.,
Teheran-Pars
Telefon: 78 22 84 u. 78 38 50

آگهی مناقصه برای حمل سنك

کارخانه سیمان‌تهران واقع درغنی‌آبادشهرری کار بارگیری و حمل هزار تا هزار و دویست‌تن سنك مورد نیاز روزانه خود راکه بایستی‌ازمعادن متعلقه واقع‌در ۱۰کیلو متری کارخانه بارگیری ، حمل و در کارخانه تخلیه شود بمناقصه‌میگذارد. داوطلبان میتوانند برای کسب اطلاع از شرایط کار همه روزه تا تاریخ ۱۲ر۷ر۵۳ (باستثنای پنجشنبه ها و ایام تعطیل) از ساعت ۷ صبح لغایت ۳ بعداز ظهر بدفتر امور اداری کارخانه مراجعه نمایند . ۱ـ۳

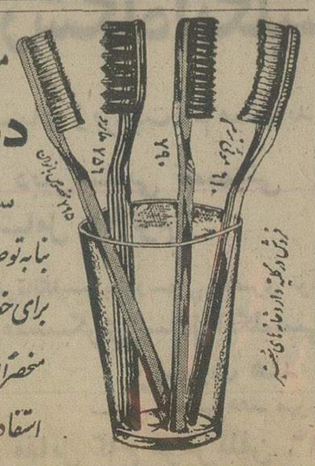

شرکت فرانسوی ساسر

جهت کار در کارگاه سد رضا شاه‌کبیر نزدیك مسجد سلیمان بیك نفر نقشه‌کش باسابقه‌نیازمند است داوطلبانی که تا حدی آشنائی بیکی اززبان های فرانسه یا انگلیسی دارند میتوانند‌درساعات اداری جهت انجام مصاحبه با تلفنهای ٦۲۲۵۲۱ـ ٦۲٦۵۰۸ تماس بگیرند . ۱ـ۲

آگهی استخدام
مرکز پزشکی داریوش کبیر

مرکز پزشکی داریوش کبیر دانشگاه تهران تعدادی پرسنل در زمینه های زیر استخدام میکند . داوطلبان‌میتوانند تاتاریخ ۱۰ر۷ر۱۳۵۳ در ساعات اداری بدبیرخانه مرکزواقع در خیابان امیرآباد شمالی خیابان‌فرخ زاد مقابل اداره‌خاك شناسی مراجعه نمایند.

۱ـ سیتوتکنولوژیست و هیستوتکنولوژیست .
۲ـ فیزیوتراپیست .
۳ـ مددکار اجتماعی (لیسانس یا فوق‌لیسانس).
٤ـ کارشناس آزمایشگاه بیوشیمی .
۵ـ کارشناس آزمایشگاه هماتولوژی.
٦ـ کارشناس آزمایشگاه میکروبیولوژی .
۷ـ کارشناس آزمایشگاه مراقبت شدید.
۸ـ کارشناس بانك خون .

م‌الف ۱۳۰۹٦ مرکز پزشکی داریوش کبیر

آگهی استخدام

سازمان بیمه های اجتماعی برای خدمت در بیمارستان خزانه تهران خود بیکنفر پزشك متخصص ارولژی نیاز دارد .

داوطلبان می توانندبمنظور آگاهی از شرایط استخدام به اداره کل کارگزینی سازمان واقع در خیابان آیزنهاور مراجعه نمایند .

م‌الف ۱۲۸۷۰ ۱ـ۳
سازمان بیمه های اجتماعی

یك‌موسسه‌بزرك‌صنعتی‌وبازرگانی

بدو نفر دیپلمه ریاضی که آشنابزبان‌انگلیسی بوده و حداقل سه سال تجربه بانکی در قسمت دایره اعتبارات اسنادی و بروات بیگانه داشته باشند نیازمند است .

دارندگان درجه لیسانس در رشته اقتصادیا مدیریت بازرگانی مقدم میباشند .

شرایط استخدام :
۱ـ سن حداکثر ۳۵ سال .
۲ـ داشتن برك خاتمه خدمت زیر پرچم یا معافیت دائم .

واجدین شرایط فوق میتوانند درخواست‌خود را با ذکر مشخصات و سوابق کار بانضمام یك قطعه عکس بصندوق پستی شماره ۱۹۲٦ ارسال دارند . ۱ـ۲

اکهی خرید زمین در کاروانسرا سنك

وزارت پست و تلگراف وتلفن جهت ایجاد یک دفتر پستی در کاروانسراسنگ در کنار جاده اصلی به ۵۰۰ متر مربع زمین به ابعاد حدود ۲۰×۲۵ احتیاج دارد مالکین‌زمین های‌واجد شرایط در محل مذکور میتوانند باآدرس زیر مکاتبه نمایند:

تهران ـ مدیریت کل مطالعات وتوسعه امور پست . خیابان کورش کبیر. بالاتراز چهارراه قصر. نبش خیابان‌ارفع.

آگهی استخدام

شرکت معتبر داروئی بین‌المللی جهت معرفی فرآورده های داروئی خود در استان خوزستان، احتیاج به همکاری یك نماینده علمی فعال و علاقمند با مشخصات زیر دارد :

۱ـ سن بین ۲۵ تا ۳۵ سال
۲ـ داشتن زبان انگلیسی یا فرانسه
۳ـ داشتن وسیله نقلیه شخصی
٤ـ حداقل تحصیلات ، دیپلم رشته طبیعی
۵ـ محل سکونت اهواز

دارندگان تجربه قبلی در این زمینه ارجح هستند ، به نفر واجد شرائط حقوق و مزایای مکفی پرداخت خواهد شد . لطفا فقط کسانیکه دارای مشخصات لازم هستند ضمن ارسال‌خلاصه وضعیت شخصی و یك قطعه عکس که اخیرا تهیه شده باشد ، با صندوق پستی شماره ۱۲۷۲ر۱۲ تهران مکاتبه فرمایند .

روی پاکت جمله (داوطلب استخدام‌خوزستان) حتما قید شود . ۱ـ۲

تهران فارما استخدام میکند

یکنفر دیپلمه ریاضی آشنا به‌امور حسابداری و یکنفر دوشیزه ماشین نویس آشنا به‌اموربایگانی باشرائط زیرمورد نیاز است.

۱ـ سن بین ۲۲ تا ۳۵ سال
۲ـ داشتن برك خاتمه‌خدمت‌یامعافی‌غیرپزشکی
۳ـ سپردن تضمین

داوطلبین بین ساعات ۱۲ تا۱۵ به نشانی تخت‌جمشید غربی چهارراه سهیل شماره ۱۲۸ بداثره کارگزینی مراجعه نمایند.

آگهی استخدام پیمانی

پیرو آگهی قبلی وزارت کشاورزی و منابع طبیعی بمنظور تامین کادر فنی موردنیاز دوره بهره‌برداری سردخانه های همدان، رضائیه وخرم‌آباد وآموزش آنها، تعداد ۱۸ نفر بامشخصات زیر از طریق امتحان کتبی و مصاحبه از محل اعتبار فعالیت غیر مستمر مربوط استخدام مینماید.

۱ـ مکانیسین ، دیپلم یا فوق دیپلم مدارس وآموزشگاه های صنعتی ٦نفر .
۲ـ الکتریسین ،دیپلم یافوق دیپلم مدارس وآموزشگاه های صنعتی ٦ نفر .
۳ـ دیپلمه ریاضی یاطبیعی ٦نفر
٤ـ متقاضیان هرمحل باتساوی سایر شرایط حق‌تقدم خواهند داشت .

متقاضیان میتوانند تا پایان وقت اداری روز ـ ۲۵ر۷ر۵۳ وبا دردست داشتن مدرك تحصیلی ، برگ‌انجام خدمت زیر پرچم، دوبرگ رونوشت شناسنامه ، دو قطعه عکس بدفتر صنایع و بازاریابی فرآورده های دامی واقع در خیابان بزرگمهر شماره ۱٤ طبقه چهارم مراجعه نمایند.

م‌الف ۱۳۰٦۹
وزارت کشاورزی ومنابع طبیعی

آگهی استخدام
نیروی دریائی شاهنشاهی برای تکمیل

کادر درجه‌داری خود تعدادی داوطلب واجد شرایط را جهت طی دوره آموزشگاه های تخصصی در سال ۱۳۵۳ استخدام و پس از آموزش مقدماتی نظامی تخصصی و زبان خارجی در ایران برای ادامه تحصیل بیکی از کشور های آمریکا و یا اروپائی اعزام مینماید .

شرایط :
۱ـ تابعیت دولت شاهنشاهی ایران .
۲ـ دارا بودن حداقل گواهینامه سوم متوسطه و یا کارنامه سوم دبیرستان حرفه‌ای (برق و مکانیك) .
۳ـ متدین بیکی از ادیان (اسلام ، مسیحی ، کلیمی ، زرتشتی) .
٤ـ حداقل سن ۱۵ سال تمام و حداکثر ۲٤ سال تمام باشد .
۵ـ داشتن صلاحیت پزشکی (بنا به تشخیص بهداری نیروی دریائی شاهنشاهی) .

داوطلبین در صورت حائز بودن شرایط بالا با در دست داشتن یکبرگ فتوکپی مدرك تحصیلی چهار قطعه عکس ٤×۳ و سه برگ فتوکپی شناسنامه میتوانند جهت ثبت‌نام از تاریخ نشر این آگهی تا تامین احتیاج به معاونت پرسنلی نیروی دریائی شاهنشاهی واقع در تهران نیشر آباد خیابان سپهبدزاهدی بالاتر از بیمارستان آبادانا مراجعه نمایند .

در شهرستانهای زاهدان ، مشهد ، یزد ، اصفهان ، کرمان ، شیراز،کاشان بدفتر نمایندگی‌نیروی دریائی‌شاهنشاهی مراجعه نمایند . م الف ۱۱۹٤٤
نیروی دریائی شاهنشاهی

آگهی استخدام کتابدار

کتابخانه مرکزی پلی‌تکنیک تهران احتیاج بیک نفر کتابدار دارد.داوطلب باید دارای لیسانس در کتابداری‌باشد. باشد .

خواهشمند است جهت اطلاع بیشتر به کتابخانه‌مرکزی خیابان حافظ مراجعه فرمایند. م‌الف ۱۲۹۸۰
پلی‌تکنیك تهران

CHEMISTS

APPLY YOUR EDUCATION AND ABILITY TO BEST ADVANTAGE.
CHECK YOUR OPPORTUNITIES WITH OUR COMPANY, A LEADING INTERNATIONAL JOINT VENTURE, AS WE EXPAND PRODUCTS AND MARKETS, CREATE SUBSTANTIAL GROWTH POTENTIAL FOR ACHIEVERS SEEKING RESPONSIBILITY.

WITH 5 DAYS A WEEK WORK, TRANSPORTATION FACILITIES, AND GOOD FRINGE BENEFITS.

THE CANDIDATES MUST BE:
- IRANIAN
- FLUENT IN WRITTEN & SPOKEN ENGLISH IS CONSIDERED TO BE THE MAIN REQUIREMENT
- AGED BETWEEN 24 - 32
- COMPLETED MILITARY SERVICE OR PERMANENT EXEMPTION

SEND HANDWRITTEN RESUME IN ENGLISH TO:

PLANT MANAGER
P.O. BOX 2531 -- TEHRAN

شرکت سهامی(خاص) تهران‌فارما

برای ویزیت فرآورده های داروئی کارخانجات گروینتال بیکنفر لیسانسیه طبیعی یا شیمی یا بیولژی بطور نیمه وقت در استان‌اصفهان‌نیازمند است واجدین شرایط روز یکشنبه ۷ر۷ر۵۳ به آدرس :اصفهان‌خیابان‌شاه‌عباس‌ایستگاه‌محمدآباد مرکز پخش تهران فارما مراجعه فرمایند .

آگهی مزایده
موسسه مهمانخانه ها سه دستگاه موتور ژنراتور :

۱ـام وام ٤سیلندر ٤۰ کیلووات ٦۰۰ دور
۲ـگانز ٦ سیلندر ۸۰ کیلووات ۱۰۰۰ دور
۳ـ یوخ ۲ سیلندر ۱٤ کیلووات ۱۰۰۰ دور

مستعمل منصوبه در مهمانخانه رامسر را از طریق مزایده عمومی‌در محل بفروش میرساند.

طالبین میتوانند در تاریخ شنبه ٦ر۷ر۵۳ ساعت ۹صبح در مهمانخانه رامسر حضور بهمرسانند . قیمت موتور ـ ژنراتور های مزبور نقدا دریافت میشود.

آگهی استخدام

نیروی زمینی شاهنشاهی تعدادی غیر نظامی را با تخصصهای زیر برابر آئین‌نامه‌ها و قوانین موجود درنیروی زمینی شاهنشاهی استخدام مینماید داوطلبین واجد شرایط میتوانند همه روزه باستثنای روزهای تعطیل در ساعات‌اداری جهت ثبت نام وکسب اطلاعات بیشتر به شعبه استخدام اجودانی نیروی زمینی شاهنشاهی واقع در خیابان سوم اسفند مراجعه نمایند.

۱ـ تعمیر کار وسایل برقی .
۲ـ متصدی دستگاه اکتروبمپ
۳ـ متخصص دستگاه تهویه و شوفاژ
٤ـ متصدی دستگاه حرارتی .
۵ـ نجار
٦ـ نقاش
۷ـ بنا
۸ـ باغبان
۹ـ سیمکش
۱۰ـ آهنگر
۱۱ـ لوله‌کش
۱۲ـ حلبی‌ساز
۱۳ـ لیسانس ادبیات فارسی
۱٤ـ لیسانس هنرهای زیبا (هنرهای دراماتیك) .

نیروی زمینی شاهنشاهی
م‌الف ۱۲۸۸۳

کارگاه برادران سعدی

(بمدیریت م . محمدبیگی)
سازنده انواع تریلی های
بزرك ۸ چرخ و کوچك کشاورزی
در ضمن تریلی های کشاورزی ، کمپرسی کوچك از ۲ الی ۵تن و کابل‌کش جهت کارهای مخابراتی ساخته میشود .
سفارشات در اسرع وقت پذیرفته میشود .
خیابان قزوین نرسیده بسه‌راه آذری مقابل خیابان تیموری شماره ۱٦۲۲ تلفن ۵٤۷۲۹۷

قالی باف تولیدکننده بهترین فرش ماشینی در ایران باناز لترین قیمت جاده قدیم شمیران ایستگاه داودیه نمایشگاه قالی باف تلفن ۷۷۷۹۰۵

نوشته: رامین بهروز

مرگ در شبی بی ستاره

خبر – داستان هفته

ویژه پایان هفته

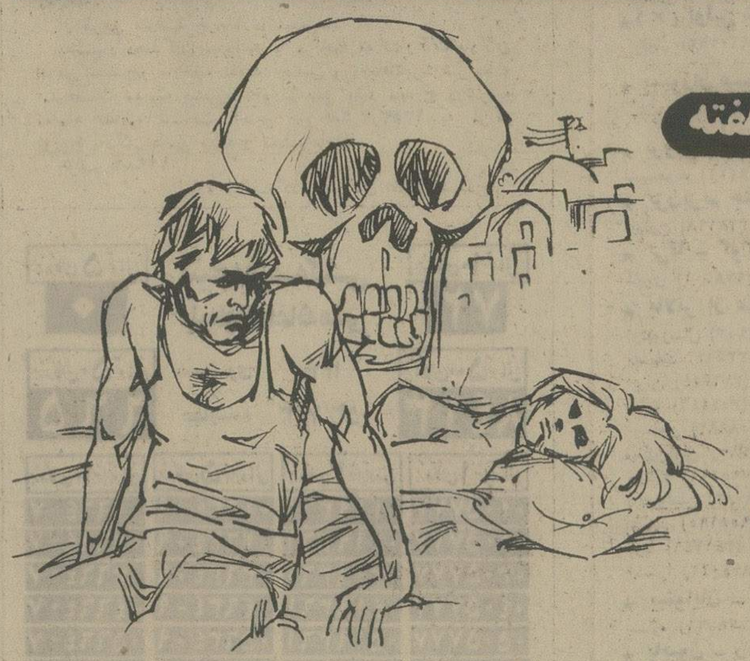

دستش را دراز کرد وروی ستون وسط میخانه گذاشت . اگر یک لحظه‌دیرترسنون را می گرفت مغش برزمین میشد . سرش گیج میرفت . جلوی‌چشمهایش سیاه میشد. دهانش طعم تلخ بدی داشت و انگار چیزی مثل یک چنگک آهنی‌می‌افتاد توی سینه‌اش ودلش را می خراشید . حس می کرد تمام میخانه دور سرش می چرخد و سقف بلندش آنقدر پائین می‌آید که روی شانه های او سنگینی می کند .

گارسون میخانه ، بایکی از مشتری‌ها که پشت میزی در همان نزدیکی نشسته بود، جلوآمدند ، زیر بغلش را گرفتند ، بعد اورا کشان‌کشان بردند و پشت یکی از میزهانشاندند .

یکی از مشتری‌ها ، از پشت میز مجاور، گیلاس مشروبش را برداشت‌واز همانجا بصدای بلند گفت :

– چی شده داش‌حبیب؟گرفته می‌بینمت...

حبیب ، گیج و منگ سرش را برگرداند. لبخند بیرنگی توی صورت مشتری میز مجاور زد و بعد ، بی آنکه جوابی بدهد ، باز سرش راخم کرد و صورتش را ، روی دست هایش گذاشت . مشتری میز مجاور، باز با همان صدای بلند گفت :

– دلت بی‌غم ، داش حبیب . به سلامتی تو ، به نابودی بدخواهانت .

حبیب حرفی نزد ، فقط زیر لب گفت :

– بدخواه ... من بدخواه ندارم...بدخواه من فقط یک نفر است .. .نزدیک‌ترین آدم به من : زنم ... فقط اوست که بدخواه من است ... فقط ملیحه است که مرا بیچاره کرده است ، فقط اوست که خون مرا به شیشه گرفته است ... حالا دیگر من توی دست ملیحه یک مرد نیستم ، یک بازیچه ، یک عروسک بی اراده هستم ... حالا می فهمم که او ، در تمام این مدت ، در تمام این سه‌سال ، مرا مسخره کرده بود .مرا دست‌انداخته بود...

بعد سرش را بلند کرد ، به دیوار روبرو خیره شد ، مشتش را ، مثل‌کسی که‌دیگری را بامشت میزند ، درفضای خالی رهاکرد وبا خشم ، اما زیرلب وطوری که کسی نشنود گفت :

– ولی دیگر تمام شد... دیگر حاضرنیستم بازیچه‌یک زن کثیف بشوم .. همین امشب، همین امشب همه چیز را تمام می‌کنم ... بادست های خودم اورا خفه می‌کنم ... من باید انتقامم را از او بگیرم ... سزای زنی که سه سال تمام به شوهرش خیانت کرده فقط همین است : او باید بمیرد ..

بعد از جا بلندشد . سیگارش را توی زیر سیگاری چلاند . یک اسکناس درشت روی‌میزانداخت. بی‌آنکه‌منتظربقیه‌پولش‌باشد. دستش را به دیوارگرفت و تلوتلوخوران از در بیرون رفت ...

★★★

بیرون ، هوا ابری و گرفته بود . چند دقیقه پیش ، نم‌نم ملایمی زده بود و زمین را خیس کرده بود و حالا ، ماه ، از پشت ابرهای‌بی باران چشمک میزد . حبیب یقه پالتویش را بالازد . کلاه لبه‌دارش را تاروی ابروانش پائین آورد.دست هایش را توی جیب پالتویش فرو برد ودر حاشیه پیاده‌رو به راه افتاد . هوای ملایم پس‌از بارندگی که به صورتش میخورد،حالش را جامی‌آورد . از چهارراه سوم که گذشت ، هنوز مست بود اما دیگر جلوی چشمهایش سیاهی نمیرفت ...

دست خودش نبود . بی هدف تـوی خیابان‌ها و کوچه‌ها قدم میزد . آنقدرپیش رفت که یکوقت متوجه شد شب از نیمه گذشته است . دیگر خسته شده بود . مستی‌هم از سرش پریده بود . ولی هنوز رخوت مشروب توی رگهایش بود . از یک کوچه دیگر پیچید و جلوی دریک خانه ایستاد . خانه خودش بود . کلید را از جیبش درآورد . دررا بازکرد . رفت تو . دررا‌پشت‌سرش بست . از پله‌ها بالارفت . از یک هال کوچک گذشت . وارد اتاق سمت چپ شد . توی اتاق ، چراغ‌کوچکی با نوراندک سرخرنگ روشن بود .زیرنور چراغ ، ملیحه روی تختخواب‌خوابیده‌بود. لحاف را تازیر گلویش بالا کشیده بود ، موهای بلندش روی بالش افشان شده بود و صورت گرد و سفیدش ، درمیان انبوه گیسوان سیاهش مثل مهتاب‌درمیان ابرهای متراکم زمستانی بود .

حبیب کلاهش را برداشت وازچوب‌رختی آویخت . بعد پالتویش را درآوردوبه‌کناری انداخت .آمد روی لبه تختخواب ، رو به ملیحه نشست . زهرخندی از سر خشم بر لب آورد وزیر لب غرید :

– دیگر تمام شد، ملیحه ... دیگر هرگز از این خواب سنگین بیدار نخواهی شد...

ودریک لحظه ، مثل عقابی که بسوی کبوتری هجوم می‌برد ، روی سینه ملیحه خم شد ، دست هایش را دور گردن او حلقه کرد ... فشرد ... فشردفشرد . . . ملیحه چشمهایش را بازکرد .دردوالتماس توی چشمهایش بود . درنگاهش هزاران سئوال بی جواب خوانده میشد . چندبار دست و پازد . دست‌هایش مثل بالهای‌کوتر پرخورده‌یی که از آسمان سقوط می کند، دردوطرف اندامش تکان خورد ... بعد از حرکت افتاد : ساکت ، آرام ، بی حرکت، بیجان و ... کبود !

ملیحه مرده بود .

حبیب نفسی به راحت کشید :

– دیگر تمام شد . دیگر نمی تواند به من خیانت کند . دیگر نمی‌تواند روزها ، وقتی من دارم باجان‌کندن ، برای راحتی زندگی او تلاش می‌کنم ، دوراز چشم من بلندشود، خودش را بزک کند و به آنجا برود ... آن‌خانه کثیف ... آن‌خانه محله بدنام ... نه ، دیگر تمام‌شد ...

★★★

صبح ، وقتی جسد ملیحه راازخانه‌بیرون آوردند و توی آمبولانس گذاشتند ، همسایه‌ها جلوی درخانه جمع شده بودند واشکمی ریختند :

– طفلک ملی‌خانم ...

– زن به آن خوبی ...

– حیف شد ...

– هیچ گناهی نداشت ... لابد شوهرش دیوانه شده بود ...

وقتی آمبولانس ، آژیرکشان از کوچه بیرون میرفت ، حبیب توی کلانتری ،جنوی افسر نگهبان نشسته بود .سرش پائین‌بود و چشمهایش به موزائیک کف اتاق خیره شده بود و سیگار ، گوشه لبش دود می‌کرد .

– چرا زنت راکشتی ؟

شانه هایش را بالا انداخت و بغض‌کرده، فقط گفت :

– به من خیانت می‌کرد،جناب سروان... هرروز به محله بدنام میرفت ...

– محله بدنام ؟ آخر چرا؟ چطور ؟ ...

★★★

چرا ؟ چطور ؟

این را خود حبیب‌هم نمیدانست . سه‌سال پیش بود که حبیب از زیارت برگشت . ناگهان توی‌محله‌سروصدا افتاد:

– داش حبیب رفته زیارت و برگشته ...

– داش حبیب دیگر دست از «داشی» برداشته ...

– داش‌حبیب دیگر سربزیرشده ...

– می‌گویند چاقوی ضامندارش‌را انداخته توی چاه صحن حرم امام رضاوقسم‌خورده که دیگر هیچوقت دست به چاقونزند ...

– دیگر هیچکس شب‌ها ، عربده هـای حبیب رانخواهد شنید ...

– میگویند نمازخوان شده ، مومن‌شده، روزه می گیرد ...

– تازه مادرش‌راهم‌فرستاده‌خواستگاری... میخواهد زن بگیرد واز این‌به‌بعد یک‌مرد سربزیر خانواده‌دار باشد ...

– واقعا هیچکس باور نمی‌کرد که جاهل محل ، ناگهان اینطور از کار دراید و تا این‌حد خودش را عوض کند ...

درست بود . حبیب خودش را عوض‌کرده بود . ومادرش راهم به خواستگاری‌فرستاده بود : خواستگاری ملیحه ، خوشگل‌ترین دختر محله ... وقتی میخواست مادرش را به خواستگاری ملیحه بفرستد ، پیرزن مخالف بود :

– میدانی پسرم ، ملیحه به درد تو نمی‌خورد .

– چرا؟

– برای اینکه اصلا معلوم نیست پدر و مادرش کی هستند . این همسایه ما ، این احمدخان ، چند سال پیش ملیحه را از پرورشگاه آورده و بزرگ کرده . دختریی پدر ومادر که نمی‌تواند زن‌زندگی بشود...

– ا...ه ! مادر ! این‌چه حرفی‌است ؟ من که نمی‌خواهم با پدر ومادر ملیحه ازدواج کنم . ازآن گذشته ، دختری‌مثل ملیحه ، بخاطر آن‌که در زندگی گذشته‌اش زجر کشیده ، وقتی شوهر کند و صاحب خانه وزندگی بشود ، قدرزندگیش رابهتر از دیگران میداند ... از همه‌اینها گذشته ، من ملیحه را بیشتر از جانم دوست‌دارم... اصلا برای ازدواج با او بودکه‌رفتم زیارت وچاقوکشی و جاهل‌بازی را کنارگذاشتم...

★★★

جشن عروسی حبیب و ملیحه ، برای همیشه درخاطره مردم کوچه ماند . یک هفته تمام ، کوچه را چراغانی کردند . هرشب به صدها نفرشام ومیوه وشیرینی دادند . در عروسی او از مشروب خبری نبود . حتی چند نفر از دوستان قدیمی حبیب که میخواستند شب عـروسی پیشکسوت‌شان مشروب بخورند ، از ترس حبیب جرات نکردند .

★★★

– ما خوشبخت بودیم جناب سروان ... همه به زندگی‌ما حسادت می کردند . من برای خودم آدم زرنگی هستم . خوب کار میکنم وخوب پول درمی‌آورم. ثروتمندبودم اما خیلی راحت زندگی می کردم ... ولی نمیدانم ، نمیدانم ملیحه چه مرگش‌بودکه به من خیانت کرد ... تازه آنهم نه یک روز و دوروز ... سه سال تمام ...

– این را از کجا فهمیدی ؟ چطور مطمئن شدی که به‌تو خیانت می‌کند ؟

★★★

چطور مطمئن شد ؟

این دیگر خیلی سئوال عجیبی بود . یعنی چه ؟ او به چشم خودش دیده بود . دیده بود که ملیحه . بعدازظهر وارد محله بدنام‌شد و غروب از آنجا بیرون آمد.دیگر چطور می توانست چیزی را که به چشم خودش دیده باور نکند ودر مورد آن‌مطمئن نباشد ؟

یک هفته‌پیش بودکه‌یکی از دوستان قدیمی حبیب‌به‌سراغش آمد،مست مست بود . پیش حبیب که رسید ،به گریـه افتاد :

– حبیب جان، تو بزرگ من، پیشکسوت من ، سرورمنی... به مولا قسم من‌جرات نمی‌کردم این حرف را به تو بزنم ... ولی بالاخره طاقت نیاوردم ، امروز رفتم تا خرخره مشروب‌خوردم‌که‌جرات گفتن این حرف راداشته باشم...

حبیب خونسرد بود :

– چه حرفی ، اکبر ؟ زودباش بگو بگذار بکارهایم برسم ...

– ببین حبیب‌جان ، تو ممکن است باور نکنی ، ولی ... ولی ... زن تو ، ملیحه‌خانم ، چند روز پیش آنجا بود ... پائین شهر ... توی‌محله بدنام ... من به چشم خودم‌دیدم‌که آمد و رفت توی یکی از خانه های آنجا ...

حبیب دیوانه‌شد؟ لرزید ؟ عرق‌کرد ؟ نه . فقط زیر لب گفت :

– لااله الاالله .... استغفرالله ... یعنی باور کنم اکبر ؟

اکبر شانه‌هایش را بالا انداخت :

– کاری ندارد . چند روز زاغ‌سیاهش را چوب‌بزن، خودت همه چیز دستگیرت خواهد شد ...

★★★

زیاد طول نکشید . سومین روزی کـه حبیب‌درنزدیکی خانه‌شان‌درکمین ایستاده بود ، ملیحه را دید که از خانه بیرون آمد وبه راه افتاد . حبیب قدم به قـدم اوپیش‌رفت . و... درست بود ! ملیحه‌به طرف پائین شهر رفت ، وارد محله بدنام شد و حبیب که در حرم امام ، با خدای خود عهدکرده‌بود دیگر پا به داخل محله بدنام نگذارد، همانجا، نزدیک محله ایستاد وانتظارکشید . یک ساعت بعد ، ملیحه ، خوشحال و خندان از آنجا بیرون آمد و بطرف خانه براه افتاد ...

●●●

– خودم‌دیدم‌جناب سروان ، به چشم خودم دیدم . زن‌من،زن حبیب من آنجا چه میکرد ؟ نه . او مرا دست انداخته بود . توی خانه نقش یک زن پاک را بازی‌میکرد . درحالی‌که‌دور از چشم من به کثیف ترین شکل به من خیانت می کرد ...

●●●

وقتی حبیب پشت میله های زندان، در انتظار سرنوشت خودرور شماری می کرد . تحقیقات ماموران ، راز ملیحه راافاش‌کرد . ملیحه ، دختر خرامرادیی بود که مادرش او را به پرورشگاه سپرده بود و بعد خودش به محله بدنام رفته بود مادرملیحه، درطول‌سالهای گذشته همه‌یی یکبار به پرورشگاه میرفت و دخترش را میدید . بعد هم که احمدخان ملیحه را به خانه‌اش برد تا او را به عنوان دختر خوانده خود بزرگ کند . مادر ملیحه ، همه‌یی یکبار ، او راتوی کوچه میدید . بعد هم که ملیحه شوهر کرد . دیدار های همیشگی انها . توی‌کوچه های‌خلوت ادامه داشت . اما ... دو ماه پیش . مادر ملیحه ، در یک چاقوکشی شبانه‌درمحله بدنام ، چنان زخم‌برداشته بود که نوی رختخواب افتاده بود ودیگر نمی‌توانست از جای خود حرکت کند . آن روز ، وقتی ملیحه در خم کوچه به انتظار مادرش ایستاده بود ، زن دیگری بسراغ او آمد و گفت :

– مادرت مریض‌است . مرا فرستاده که تو را پیش او ببرم .

ملیحه به دیدار مادرش رفته بود ، بی‌آنکه بداندمحل‌زندگی مادرش‌کجاست. آن روز اکبر او را دیده بود . وروزی که حبیب ملیحه را تعقیب کرده بود، دومین باری‌بودکه‌ملیحه به دیدار مادرش میرفت . ملیحه وقتی در حلقه دستان حبیب آخرین نفس‌هایش را می کشید ، حتی نمیدانست چرا مادرش همیشه با اصرار به او میگوید :

– دخترم ، به هیچکس نگو که مادر داری .. به‌هیچکس ....

●

آگهی استخدام رسمی

وزارت راه و ترابری طبق مفاد قانون استخدام کشوری ٦٨٤ نفر از طریق امتحان و مسابقه‌به‌شرح‌زیراستخدام میکند :

ردیف	عنوان شغل	تعداد مورد نیاز	محل جغرافیائی خدمت	شرایط احـراز	گروه قطعی
١	کارشناس اموراداری دو	١	تهران	دارا بودن‌دانشنامه دکتری در یکی‌از رشته های‌تحصیلی، علوم‌اداری ، مدیریت‌بازرگانی، حقوق (سیاسی ، اقتصاد و قضائی) و علوم اجتماعی‌وطی دوره آموزش مربوط وموفقیت درآن	٨
٢	مهندس راه و ساختمان دو	١		دارا بودن دانشنامه دکتری راه و ساختمان	٨
٣	مهندس راه و ساختمان یک	١٠١	تهران ٥٠ نفر–مازندران٣نفر – آذربایجان شرقی ٥ نفر – آذربایجانغربی ٣ نفر – کرمانشاهان ٢ نفر – خوزستان ٤ نفر – اصفهان ٥ نفر – خراسان ١ نفر – سیستان و بلوچستان ١ نفر – ساحلی جنوب ٣ نفر – کردستان ٢نفر – کرمان ٢ نفر – قزوین ٢ نفر – شاهرود ١ نفر – همدان ٢ نفر – گرگان ١ نفر – اراک ١ نفر – یزد ٢ نفر – لرستان١نفر – تربت‌حیدریه٢نفر – کهکیلویه ٢نفر – ایلام وپشتکوه ٢ نفر – ایرانشهر ٢ نفر – زنجان ٢ نفر	دارا بودن دانشنامه لیسانس یا فوق لیسانس راه و ساختمان	٧
٤	آرشیتکت یک	٣	تهران	دارا بودن دانشنامه لیسانس یافوق لیسانس معماری	٧
٥	مهندس برق ، یک	٢	تهران	دارا بودن دانشنامه فوق لیسانس یا لیسانس برق یا برق و ماشین یا الکترونیک	٧
٦	مهندس تاسیسات یک	١	تهران	دارا بودن دانشنامه لیسانس یا فوق‌لیسانس تاسیسات یا برق یا مکانیک	٧
٧	کارشناس ترافیک یک	٢	تهران	دارا بودن دانشنامه فوق لیسانس ترافیک یا راه و ساختمان یا لیسانس راه و ساختمان و طی دوره کارآموزی	٧
٨	نقشه‌بردار یک	٥	تهران	دارا بودن دانشنامه لیسانس‌ویا فوق لیسانس در رشته نقشه‌برداری یا راه و ساختمان	٧
٩	کارشناس ترافیک یک	٤	تهران	دارا بودن دانشنامه‌فوق‌لیسانس و یالیسانس در یکی از رشته‌های (اقتصاد ، حسابداری ، بانکداری ، بازرگانی) و طی دوره کارآموزی مربوط	٧
١٠	کارشناس امور اداری یک	٧	تهران	دارابودن دانشنامه لیسانس‌ویافوق لیسانس مرجحادریکی ازرشته‌های تحصیلی : علوم اداری،مدیریت ، بازرگانی و حقوق (سیاسی اقتصاد وقضائی) و علوم اجتماعی طی دوره آموزش‌وموفقیت درآن‌ویادارا بودن‌دانشنامه لیسانس و یا درجات تحصیلی بالاتر در سایر رشته های تحصیلی‌وطی دوره آموزش مربوط و موفقیت درآن .	٧
١١	زمین‌شناس‌یک	٢	تهران	دارابودن‌دانشنامه لیسانس و یا فوق‌لیسانس زمین‌شناسی یا سنگ شناسی یا فسیل‌شناسی یا بلورشناسی و یاکانی‌شناسی	٧
١٢	کارشناس آزمایشگاه فیزیک‌وشیمی و مکانیک خاک یک	٢	تهران	دارا بودن دانشنامه فوق‌لیسانس یا لیسانس فیزیک‌وشیمی یا زمین‌شناسی یا سنگ‌شناسی یاراه‌وساختمان یا کشاورزی یا مکانیک‌خاک یابیولوژی یاریاضی	٧
١٣	کارشناس حقوقی یک	١	تهران	دارا بودن دانشنامه لیسانس یا فوق‌لیسانس در رشته حقوق (قضائی)	٧
١٤	مهندس مکانیک یک	٣٨	تهران ١ نفر – گیلان ٢ نفر – مازندران ٢ نفر – آذربایجان شرقی ١ نفر – آذربایجان غربی٢نفر – کرمانشاهان ١نفر – خوزستان ٢ نفر – خراسان ٢ نفر – ساحلی جنوب ٢ نفر – کردستان ١ نفر – کرمان ٢نفر– قزوین ١ نفر– شاهرود ١نفر – همدان ٢ نفر – گرگان ٢ نفر – اراک ١ نفر – یزد ٢ نفر – لرستان ٢ نفر – تربت‌حیدریه ٢ نفر – کهکیلویه ٢نفر– ایلام‌وپشتکوه ٢ نفر – فارس ١ نفر – ایرانشهر ٢ نفر	دارابودن‌دانشنامه لیسانس و یا فوق‌لیسانس در مکانیک‌یابرق و مکانیک یاصنایع‌فلزکاری یا صنایع فولادی	٧
١٥	کارشناس مطالعات اقتصادی یک	٤	تهران	دارا بودن دانشنامه لیسانس یا فوق‌لیسانس در رشته اقتصاد	٧
١٦	حسابرس دو	٧	تهران ٤ نفر – ایرانشهر ١ نفر – گرگان ١ نفر – خراسان ١ نفر	دارا بودن دانشنامه‌لیسانس و یا فوق‌لیسانس در یکی‌ازرشته های حسابداری ، بانکداری، بازرگانی ، مدیریت بازرگانی و اقتصاد و طی دوره کارآموزی در زمینه مربوط	٧
١٧	کارگزین چهار	١	تهران	دارابودن‌دانشنامه فوق‌لیسانس‌ویافوق‌لیسانس درزرشته علوم اداری‌ویارشته مدیریت بازرگانی و یا یکی از رشته های علوم اجتماعی و طی دوره کارآموزی مربوط	٧
١٨	مترجم‌دو	٢	تهران	دارا بودن دانشنامه لیسانس در رشته زبـان انگلیسی	٦
١٩	برنامه‌نویس ٣	٢	تهران	دارا بودن دانشنامه لیسانس دریکی از رشته های علوم و طی دوره های آموزشی مربوط و موفقیت در آن	٦
٢٠	تکنسین راه و ساختمان دو	٨٧	تهران ١٨ نفر – گیلان ٢ نفر – مازندران ٢ نفر – خراسان ٥ نفرآذربایجان‌غربی ٤ نفر آذربایجان شرقی ٤ نفر – کرمانشاهان ٤ نفر – خوزستان ٣ نفر – اصفهان ٣ نفر – سیستان و بلوچستان ٤ نفر – کردستان ٤ نفر – کرمان ٣ نفر – قزوین ٢ نفر – شاهرود ٢نفر – همدان ٣ نفر – گرگان ١ نفر – اراک ٤ نفر – یزد ٤ نفر – لرستان ٣ نفر – تربت حیدریه ٢ نفر – کهکیلویه ٤ نفر – ایرانشهر ٣ نفر – ایلام ٣ نفر –	دارا بودن مدرک فوق دیپلم در یکی از رشته های راه و ساختمان ، خط و ابنیه	٥
٢١	تکنسین مکانیک‌دو	٤١	تهران ٤ نفر – گیلان ٣ نفر – مازندران ١ نفر – خراسان٢نفر – کرمانشاهان ٢ نفر – خوزستان١ نفر – کردستان ٢ نفر – کرمان ٢ نفر – شاهرود ٤ نفر – گرگان ٢ نفر – یزد ٢ نفر – لرستان ٢ نفر – تربت‌حیدریه ١ نفر – ساحلی‌جنوب٢ نفر – کهکیلویه ٣ نفر– همدان ٣ نفر – ایلام ٢ نفر – ایرانشهر ٣ نفر –	دارا بودن فوق‌دیپلم کامل متوسطه در یکی‌از رشته های مکانیک برق و مکانیک و صنایع فلزی ، فلزکاری ، صنایع فولادی	٥
٢٢	تکنسین آمار دو	٢	تهران	دارابودن مدرک‌فوق‌دیپلم‌وطی دوره‌کارآموزی درزمینه مربوط	٥
٢٣	تکنسین نقشه‌برداری دو	١٧	آذربایجان غربی ١ نفر – کردستان ١ نفر – همدان ١ نفر – کرمان ١ نفر– سیستان و بلوچستان ١ نفر – گرگان ١ نفر – کرمانشاه ١ نفر – ایرانشهر ١ نفر – لرستان ١ نفر – اصفهان ١ نفر – مازندران ١ نفر – کهکیلویه ١ نفر – ساحلی جنوب ١ نفر – تربت‌حیدریه ١ نفر – خراسان ١نفر – ایلام ١ نفر– گیلان ١ نفر –	دارابودن‌مدرک فوق‌دیپلم‌دررشته نقشه‌برداری	٥
٢٤	حسابدار یک	٦٨	تهران ٢٥ نفر – گیلان ٣ نفر – مازندران ٢ نفر – خوزستان ٢ نفر – تربت حیدریه ١ نفر کهکیلویه ٢ نفر – ساحلی جنوب ١ نفر – فارس ١ نفر – خراسان ٢ نفر – کرمان ٢ نفر – ایرانشهر ٢نفر – گرگان ٢ نفر – سیستان‌وبلوچستان ٣ نفر – آذربایجان‌غربی ٢ نفر – همدان٣نفر – ایلام ٢ نفر – شاهرود ١نفر– یزد٢نفر– اصفهان ٢ نفر – کرمانشاه ٢ نفر –	دارا بودن مدرک دیپلم کامل متوسطه و طی دوره حسابداری مقدماتی و موفقیت در آن	٤
٢٥	کارگزین یک	٨	تهران	دارابودن مدرک دیپلم کامل متوسطه و طی دوره کارآموزی درزمینه مربوط	٤
٢٦	منشی‌یک	١٩	تهران	دارا بودن مدرک دیپلم کامل متوسطه در رشته منشیگری‌ویادیپلم و طی دوره‌منشیگری	٤

بقیه در صفحه ٢٨

آگهی مزایده

اداره تصفیه تهران قائم مقام آقای عباس یك کلام ورشکسته املاك مشروحه ذیل راهمگی وتمامی ششدانك یك قطعه زمین پلاك شماره ۵۰۹ فرعی از ۲۸ اصلی واقع درا راج شمیران بمساحت ۷۰۷٫۷۵ مترمربع که با دیوار آجری محصورشده و هر متر مربع ۳۵۰۰ ریال که بمبلغ ۲٤۷۷۱۲۵ ریال ارزیابی شده با شرائط زیر از طریق مزایده کتبی بفروش میرساند ۱ـ فروش نقدی است وحداکثر سه ماه مهلت برای پرداخت بهادرصورت تقاضا وموافقت داده خواهدشد.

۲ـ کلیه هزینه های مربوط بمعامله ازهرقبیل و هر جهت و همچنین عوارض ومالیاتهای متعلقه بمعامله و ملك واخذ مفاصا حساب از مقامات قانونی بعهده خریدار است ۳ـ پیشنهاد دهندگان بایدقبلا ۵ درصدبهای ارزیابی راسپرده نقدی یااسناد خزانه در صندوق اداره تصفیه تودیع وفیش سپرده راضمیمه پیشنهاد خودنمایند ٤ـ پیشنهادات بایددرپاکات لاك ومهرشده باذکرجمله «مربوط بمزایده زمین آقای عباس یك کلام» و مشخصات کامل و محل اقامت پیشنهادشده درروی پاکت تاساعت ۹ صبح اداری روز دوشنبه ششم آبان «۱۳۵۳» بدبیرخانه اداره کل تصفیه واقع در«خیابان سپهبدزاهدی نبش کوچه فردیس طبقه دوم» تسلیم شود ۵ـ به پیشنهادات ، مشروط ،مبهم ، فاقدسپرده و برخلاف شرائط آگهی و همچنین پیشنهاداتی که بعداز وقت مقرر برسد ترتیب اثر داده نخواهد شد ٦ـ اداره تصفیه تهران دررد و قبول پیشنهادات مختار است وهمچنین اداره تصفیه از جهت کم و کسری مساحت ویادرطرح قرارگرفتن مورد مزایده هیچگونه مسئولیت و تعهدی نخواهدداشت ۷ـ پیشنهادات درساعت ۱۰ صبح همان روز بازوقرائت خواهدشد حضور پیشنهاد دهندگان در جلسه مزایده بلامانع است وعندالاقتضاء در همان جلسه مزایده حضوری بعمل خواهد آمد وبرنده کسی است که بالاترین قیمت را پیشنهاد نماید ۸ـ در صورتی که برنده تا ده روز پس ازجلسه مزایده ویا در انقضاء مهلت «در صورت تقاضا و موافقت اداره تصفیه از پرداخت ثمن و انجام معامله در دفترخانه اسنادرسمی خودداری نماید مسئول کسر احتمالی قیمت وخساراتی که از تجدید مزایده حاصل شود خواهدبود که بدوا ازسپرده او استیفاء میشودو سپرده تاتعیین کسر قیمت وخسارات وارده مستردنخواهد شد.طالبین برای کسب اطلاع بیشتر میتوانند باداره تصفیه تهران مراجعه نمایند.

م الف ۱۲۹٦٦

سرپرست اداره تصفیه امور ورشکستگی تهران. فضل اله قدس

آگهی مناقصه شماره ۲۲

مورخ ۲٤٫٦٫۵۳

مدیریت مهندسی وتاسیسات نیروی دریائی شاهنشاهی تهیه و نصب ۳٦٦٦ دستگاه اجاق طباخی از نوع برقی خود را در بندرعباس. بندربوشهر وبندر خرمشهر برطبق مشخصات فنی وشرایط مربوطه از طریق مناقصه خریداری مینماید. پیشنهاد دهندگان میتوانند از تاریخ ٦٫۷٫۵۳ بادردست داشتن معرفینامه به مدیریت مهندسی و تاسیسات نیروی دریائی شاهنشاهی (دایره پیمان) واقع در خیابان تخت طاوس خیابان کومنور مراجعه ،مشخصات و اسناد مناقصه را دریافت و پیشنهاد خود را طبق مفاد مندرج در شرایط معامله تنظیم وتاساعت ۹ صبح روز چهارشنبه ۱۵٫۸٫۵۳ بدفتر مدیریت مهندسی وتاسیسات نیروی دریائی شاهنشاهی تحویل و رسیددریافت دارند .

م الف ۱۳۰۸۷

آگهی تاسیس سهامی خاص ایتسکو

نظربه لایحه قانونی اصلاح قسمتی از قانون تجارت مصوب ۲٤٫۱۲٫۱۳٤۷ وماده ۱۹۷ قانون تجارت وماده ٦ آئین نامه قانون مصوب ۱۳۱۱ خلاصه اظهارنامه و اساسنامه شرکت ایتسکو سهامی خاص که در تاریخ ۲۳٫٦٫۵۳ تحت شماره ۱۹٦۱۷ دراین اداره ثبت و درتاریخ ۲۳٫٦٫۵۳ ازلحاظ امضاء ذیل ثبت تکمیل گردیده برای اطلاع عموم درروزنامه رسمی کشور و روزنامه کثیرالانتشار اطلاعات آگهی میگردد .

۱ـ نام ونوع شرکت :شرکت سهامی خاص ایتسکو .

۲ـ موضوع شرکت: مقاطعه کاری ،نصب و تحویل تجهیزات و تاسیسات صنعتی وفنی وراه و ساختمان ونظارت درآنها وواردات وصادرات وهرگونه عملیات بازرگانی دیگرکه برای انجام موضوع شرکت لازم بوده ویاآنرا تسهیل نماید.

۳ـ مرکز اصلی شرکت: تهران خیابان فردوسی ساختمان آفتاب شرق طبقه ششم شماره ٦۰۳

٤ـ مدت شرکت: ازتاریخ ۱۵٫٦٫۱۳۵۳ بمدت نامحدود .

۵ـ تابعیت شرکت: ایرانی.

٦ـ سرمایه شرکت: مبلغ یك میلیون ریال منقسم به یکصد سهم ده هزار ریالی بی نام.

۷ـ میزان سرمایه پرداختی وشماره فیش بانك مربوطه و مبلغی که تعهدشده است: تمام بهای سهام بحساب شماره ۸۰۸۹٦ بانك اعتبارات ایران شعبه مرکزی پرداخت شده است.

۸ـ موسسین شرکت: آقای مهدی حاجی رضالك ـ آقای نظام الدین اعتمادی ،آقای قنبر امینی.

۹ـ اولین مدیران شرکت: آقای نظام الدین اعتمادی رئیس هیئت مدیره، آقای مهدی حاجی رضالك مدیر عامل ، آقای قنبر امینی نایب رئیس هیئت مدیره شرکت بمدت دوسال میباشند.

۱۰ـ اختیارات مدیرعامل :اداره وسرپرستی کلی امور شرکت وحدود اختیارات اوگاه بگاه بوسیله هیئت مدیره تعیین و اعلام میشود.

۱۱ـ روزنامه کثیرالانتشاری که برای دعوتها تعیین شده است :اطلاعات.

۱۲ـ دارندگان حق امضاء درشرکت: حق امضاء کلیه اوراق و اسناد بهادار چکها و سفته ها و سایر اوراق تعهدآور شرکت با مدیرعامل ورئیس هیئت مدیره متفقا با مهرشرکت خواهدبود.

۱۳ـ اولین بازرسان اصلی وعلی البدل شرکت: آقای علی اکبر دهباشی بازرس اصلی .آقای تقی رضائی بازرس علی البدل .

۱٤ـ انحلال شرکت طبق ماده ۱۹۹ اصلاحی قانون تجارت.

م الف ۱۳۰۰۵

مدیر کل اداره ثبت شرکتها ومالکیت صنعتی، حمید جمشیدی

آ ـ ۹٤٤۲۸

آگهی مناقصه شماره ۱۵٦۹٫۵۳

راه آهن دولتی ایران دو قلم به تعداد ۷۵ دستگاه چادربرزنتی موردنیاز رابرطبق مشخصات و شرایط مربوطه

ازطریق مناقصه تحویل تهران انبار مرکزی ج خریداری مینماید .

داوطلبان شرکت در مناقصه می توانند در ساعت اداری جهت دریافت اسناد مناقصه باداره کل کارپردازی مراجعه نمایند . شرکت کنندگان در مناقصه باید بیست و پنجهزار ریال بعنوان سپرده شرکت در مناقصه بحساب ۱۰۹۵ راه آهن نزد بانك مرکزی ایران پرداخت نموده و فیش آن یا معادل همان مبلغ ضمانت نامه بانکی صادر یکی از بانکهای مجازایران که لااقل یکماه اعتبار داشته باشد بضمیمه پیشنهاد خود تا ساعت ۹ صبح روز ۱٤٫۱۰٫۵۳ در صندوق پیشنهادهاواقع در اداره کل کارپردازی بیاندازند. پیشنهاد های واصله ساعت ده روز مزبور باز و قرائت خواهد شد . حضور پیشنهاد دهندگان یا نمایندگان مجاز آنان در جلسه مناقصه آزاد است و راه آهن در رد و یا قبول هریك یا تمام پیشنهادها مادامی که قرارداد مبادله نشده است جزا و کلا مختار می باشد به پیشنهاد فاقد سپرده و مشروط و مبهم و پیشنهادی که بعداز موعد مقرر برسد ترتیب اثر داده نخواهد شد سپرده برنده اول و نفر دوم مناقصه نگهداری و درصورت استنکاف از انجام معامله بدون هیچگونه تشریفات بنفع راه آهن ضبط خواهد گردید .

مالیات متعلقه و هرگونه عوارض دیگر به عهده برنده مناقصه میباشد .

راه آهن میتواند تا صدی بیست وپنج از میزان معامله کسر یا اضافه نماید .

م الف ۱۲۷٤۳

راه آهن دولتی ایران

آگهی پذیرش دانشجوی پرستاری

مدرسه عالی پرستاری شمس پهلوی وابسته به بنیاد نیکوکاری والاحضرت شاهدخت شمس پهلوی برای سال تحصیلی ٥٤ـ ۱۳۵۳ ازمیان دارندگان کواهینامه ششم متوسطه (طبیعی ـ ریاضی) تعداد ۳۵ نفر دوشیزه بین ۱۸ تا ۲۸ سال از طریق مسابقه ورودی که با نظارت مرکز آزمون شناسی انجام خواهد گرفت و نیز مصاحبه و معاینه پزشکی دانشجو میپذیرد.

شرایط تحصیل و مزایا

۱ـ دانشجویان در مدت سه سال تحصیل بطور شبانه روزی بسر میبرند و در پایان دوره بدریافت کواهینامه معادل لیسانس دررشته پرستاری عمومی نایل میکردند .

۲ـ بدانشجویان در سال اول ۲۵۰۰ ریال در سال دوم ۳۰۰۰ ریال ودرسال سوم ۳۵۰۰ ریال بعنوان کمك هزینه تحصیلی پرداخت خواهد شد .

۳ـ داوطلبان باید تعهد بسپارند که پس از پایان تحصیل مدت ۳ سال در واحد های درمانی بنیاد خدمت نمایند .

مدارك لازم جهت ثبت نام

۱ـ ٦ قطعه عکس همانند ٤ × ۳

۲ـ یك برك فتوکپی کواهینامه ششم متوسطه

۳ـ یك برك فتوکپی شناسنامه

٤ـ رسید مبلغ پانصد ریال بحساب شماره ٤٤۷ بانك تهران شعبه تخت طاووس

۵ـ یك برك فتوکپی پایان خدمت وظیفه و یا معافیت دائم برای فارغ التحصیلان قبل از خرداد ۱۳۵۳ .

داوطلبان میتوانند با دردست داشتن مدارك فوق همه روزه در ساعات اداری جهت ثبت نام بدفتر مدرسه عالی پرستاری شمس پهلوی واقع در خیابان تخت طاووس خیابان کوه نور کوی یکم شماره ۲٦ مراجعه ویا مدارك خودرا به وسیله پست ارسال دارند . مدارك داوطلبان شهرستانی باید حداکثر تا تاریخ ۱۵ مهرماه بدفتر مدرسه رسیده باشد . داوطلبان برای دریافت پروانه ورود بجلسه امتحان باید شخصا با در دست داشتن شناسنامه عکس دار در تاریخ ۱۷ مهر ماه به نشانی مدرسه مراجعه نمایند . تاریخ و محل امتحان هنگام دریافت پروانه ورودی باطلاع خواهد رسید .

مواد مورد آزمایش

عبارتند از : هوش و استعداد ـ علوم طبیعی و بهداشت ـ رغبت وخصوصیات خلقی ـ زبان فارسی و انگلیسی .

وجه دریافتی و کلیه مدارك بهیچوجه مسترد نخواهد شد .

تجدید آگهی مناقصه شماره ۱٦

تاریخ ۲۸٫٦٫۱۳۵۳

پادگان نظامی سنندج جهت مصرف پادگان سنندج و مریوان دوقلم اجناس مشروحه زیر را:

۱ـ سیب زمینی

۲ـ پیاز خشك بمقدار مندرج در برك مشخصات و شرایط معامله .

از طریق مناقصه خریداری مینماید.

پیشنهاد دهندگان میتوانند با مراجعه به تدارکات پادگان نظامی سنندج و ملاحظه نمونه اجناس و دریافت برك شرایط و مشخصات معامله پیشنهاد خودرا طبق مفاد مندرج درشرایط معامله تنظیم و تاساعت ۹ صبح روز ۲۸٫۷٫۱۳۵۳ به مرکز توزیع پادگان نظامی سنندج تسلیم نمایند.

م الف ۱۲۹۸۲

اداره مناقصه گذار پادگان نظامی سنندج

نتیجه قرعه کشی بلیطهای اعانه ملی

برندگان ۵ تومانی	برندگان ۱۰ تومانی	برندگان ۵۰ تومانی	برندگان ۵۰۰ تومانی
۰	۷۲	٦٦۵	۸٤۱۳

سری ۱۲٤۰

چهارشنبه ۵۳/۷/۳

برندگان ۱ هزار تومانی	برندگان ۲ هزار تومانی	برندگان ۵ هزار تومانی	برندگان ۱۰ هزار تومانی
۰۱۰۵۷۷۷	۰۱۱۹۳٦۱	۰۱٦۳٤۰۹	۰۱٦٦٤۰۷
۰۲۰۵۷۷۷	۰۲۱۹۳٦۱	۰۲٦۳٤۰۹	۰۲٦٦٤۰۷
۰۳۰۵۷۷۷	۰۳۱۹۳٦۱	۰۳٦۳٤۰۹	۰۳٦٦٤۰۷
۰٤۰۵۷۷۷	۰٤۱۹۳٦۱	۰٤٦۳٤۰۹	۰٤٦٦٤۰۷
۰۵۰۵۷۷۷	۰۵۱۹۳٦۱	۰۵٦۳٤۰۹	۰۵٦٦٤۰۷
۰٦۰۵۷۷۷	۰٦۱۹۳٦۱	۰٦٦۳٤۰۹	۰٦٦٦٤۰۷
۰۷۰۵۷۷۷	۰۷۱۹۳٦۱	۰۷٦۳٤۰۹	۰۷٦٦٤۰۷
۰۸۰۵۷۷۷	۰۸۱۹۳٦۱	۰۸٦۳٤۰۹	۰۸٦٦٤۰۷
۰۹۰۵۷۷۷	۰۹۱۹۳٦۱	۰۹٦۳٤۰۹	۰۹٦٦٤۰۷

برنده ۱۰۰ هزار تومانی

۰۸۸۵٦٦۰

بقیه ازصفحه ۲۷

آگهی استخدام رسمی

۲۷	متصدی امور دفتری دو	۷٦	تهران ۲٦ نفر ـ خراسان ۲ نفر ـ ایرانشهر ۲ نفر ـ ایلام ۲ نفر ـ کرمانشاهان ۳ نفر ـ گرگان ۱ نفر ـ کرمان ۱ نفر ـ سیستان و بلوچستان ٤ نفر ـ کهکیلویه ۵ نفر ـ آذربایجان غربی ٤ نفر ـ تربت حیدریه ۲ نفر ـ خوزستان ۳ نفر ـ یزد ۲ نفر ـ گیلان ۱ نفر ـ آذربایجان شرقی ۳ نفر ـ همدان ۲ نفر ـ قزوین ۱ نفر ـ کردستان ۲ نفر ـ اراک ۳ نفر ـ شاهرود ۲ نفر ـ مازندران ۳ نفر ـ لرستان ۱ نفر ـ زنجان ۱ نفر ـ	دارابودن دیپلم کامل متوسطه و طی دوره کارآموزی در زمینه مربوط	٤
۲۸	آمارگر یک	۱۲	تهران ۸ نفر ـ تربت حیدریه ۱ نفر ـ کرمانشاه ۱ نفر ـ اراک ۱ نفر ـ کرمان ۱ نفر ـ	دارابودن مدرک دیپلم کامل متوسطه در رشته ریاضی ـ طبیعی و طی دوره کارآموزی در زمینه مربوط	٤
۲۹	نقشه کش یک	۱٦	تهران ۱ نفر ـ ایلام ۱ نفر ـ ایرانشهر ۱ نفر ـ کرمانشاه ۱ آذربایجان غربی ۱ نفر ـ همدان ۱ نفر ـ کهکیلویه ۱ نفر ـ ساحلی جنوب ۱ نفر ـ قزوین ۱ نفر ـ لرستان ۱ نفر ـ یزد ۱ نفر ـ خوزستان ۱ نفر ـ خراسان ۱ نفر ـ مازندران ۱ نفر ـ تربت حیدریه ۱ نفر ـ کرمان ۱ نفر ـ	دارا بودن مدرک دیپلم کامل متوسطه و طی دوره نقشه کشی	٤
۳۰	کارپرداز دو	۱۵	تربت حیدریه ۱ نفر ـ اصفهان ۱ نفر ـ آذربایجان شرقی ۱ نفر ـ اراک ۱ نفر ـ گیلان ۱ نفر ـ مازندران ۱ نفر ـ یزد ۱ نفر ـ خراسان ۱ نفر ـ ایلام ۱ نفر ـ ایرانشهر ۱ نفر ـ همدان ۱ نفر ـ قزوین ۱ نفر ـ کهکیلویه ۱ نفر ـ ساحلی جنوب ۱ نفر ـ گرگان ۱ نفر ـ	دارا بودن مدرک دیپلم کامل متوسطه و طی دوره کارآموزی درزمینه مربوط	٤
۳۱	جمعدارجنسی یک	۱۰	تهران ٤ نفر ـ لرستان ۱ نفر ـ کهکیلویه ۱ نفر ـ همدان ۱ نفر ـ ایرانشهر ۱ نفر ـ ایلام ۱ نفر ـ اراک ۱ نفر ـ	دارابودن مدرک پایان تحصیلات دوره اول متوسطه و طی دوره کارآموزی	۳
۳۲	جمعدارنقدی یک	۳	ایلام ۱ نفر ـ قزوین ۱ نفر ـ ایرانشهر ۱ نفر ـ	دارا بودن مدرک پایان تحصیلات دوره اول متوسطه و طی دوره کارآموزی در زمینه مربوط	۳
۳۳	راننده وسائط نقلیه تندروسه	٤٤	خوزستان ۵ نفر ـ خراسان ۸ نفر ـ گرگان ۳ نفر ـ کردستان ۳ نفر ـ کرمانشاه ۵ نفر ـ مازندران ۵ نفر ـ ایرانشهر ۲ نفر ـ کهکیلویه ۲ نفر ـ اراک ٦ نفر ـ شاهرود ٦ نفر ـ	دارابودن مدرک تحصیلات پایان دوره ابتدائی و گواهینامه پایه یک	۳
۳٤	بایگان یک	۲۰	تهران ۱۱ نفر ـ گیلان ۱ نفر ـ مازندران ۱ نفر ـ خراسان ۱ نفر ـ کرمانشاه ۱ نفر ـ ایرانشهر ۱ نفر ـ ایلام ۱ نفر ـ سیستان و بلوچستان ۱ نفر ـ اراک ۱ نفر ـ گرگان ۱ نفر ـ	دارا بودن مدرک پایان تحصیلات دوره اول متوسطه	۲
۳۵	انباردار یک	٦۰	کرمانشاه ۲ نفر ـ شاهرود ۲ نفر ـ تهران ٦ نفر ـ آذربایجان غربی ۲ نفر ـ کردستان ۲ نفر ـ خوزستان ۱ نفر ـ لرستان ۲ نفر ـ مازندران ۱ نفر ـ گیلان ۲ نفر ـ ساحلی جنوب ۳ نفر ـ گرگان ۳ نفر ـ قزوین ۳ نفر ـ اصفهان ۱ نفر ـ اراک ۳ نفر ـ آذربایجان شرقی ۲ نفر ـ تربت حیدریه ۲ نفر ـ ایلام ۳ نفر ـ خراسان ۳ نفر ـ ایرانشهر ۲ نفر ـ همدان ۲ نفر ـ کرمان ۲ نفر ـ سیستان و بلوستان ۲ نفر ـ فارس ۳ نفر ـ کهکیلویه ۳ نفر ـ یزد ۳ نفر ـ	دارا بودن مدرک پایان تحصیلات دوره اول متوسطه	۲

داوطلبان واجد شرائط میتوانند برك درخواست ذیل این آگهی را تکمیل کنند و با دو قطعه از آخرین عکس ٤ × ۳ خود و رسید بانکی مبنی برپرداخت مبلغ چهارصد ریال برای داوطلبان ردیف یك الی ۲۳ و سیصد و پنجاه ریال برای داوطلبان ردیف ۲٤ الی ۳۳ و یکصدو پنجاه ریال برای داوطلبان ردیف ۳٤ و ۳۵ در یکی از شعب بانك ملی ایران به حساب شماره ۹۸۰ خزانه نزد بانك مرکزی ایران بعنوان «حساب حق ثبت نام داوطلبان استخدام» حداکثر تا ۱۰ روز بعداز انتشار این آگهی باپست سفارشی به نشانی تهران خیابان سپهبدزاهدی چهارراه ناصر وزارت راه و ترابری ـ اداره کل کارگزینی ارسال دارند .به مدارکی که فاقد رسید بانکی باشد و یا بعداز مهلت مقرر به پست تحویل داده شود ترتیب اثر داده نخواهد شد . (وجه مذکور به هیچوجه مسترد نمیشود).

کارت ورود به جلسه امتحان و مسابقه در تاریخ ۳٫۸٫۵۳ در اداره کل کارگزینی وزارت راه بین داوطلبان توزیع خواهد شد.

تاریخ و محل امتحان و مسابقه در کارت مذکور درج شده است.

وزارت راه وترابری

برگ درخواست شغل ازوزارت راه وترابری

نام خانوادگی — نام — نام پدر — شماره شناسنامه

محل صدور — تاریخ تولد — مدرك ورشته تحصیلی

وضع خدمت وظیفه — داوطلب شغل (فقط یك شغل)

محل جغرافیائی مورد تقاضا (فقط یك محل)

نشانی کامل: شهر — خیابان — کوچه

شماره منزل — تلفن — امضاء داوطلب

امشب در سینماکسری : دورفیق

برنامه سینماها

نمایشهای فیلمهائی که با علامت (×) مشخص شده برای اشخاص کمتر از ۱۸ سال ممنوع است

★ **آتش افروز ـ رنگی ـ جیم براون**
پارک (۳۱۹٦۳۷) ۹ـ ۱۱ـ ۱ـ ۳ـ ۵ـ ۷ـ ۹

★ **اژدها واردمی شود ـ رنگی ـ جان ساکون**
امپایر (٦۲۳۹٤۲) ۱۱٫۱۵ـ ۱۱٫۳۰ـ ۱٫۳۰ـ ۳٫۳۰ـ ۵٫۳۰ـ ۷٫۳۰ـ ۹٫۳۰

★ **(×) اولین شب آرامش ـ رنگی ـ الن دلون**
بولوار (٦٦۰۲۹۲) ۱۱ـ ۱ـ ۳ـ ۵ـ ۷٫۱۵ـ ۹٫۱۵

★ **بسوزان عشق، بسوزان ـ رنگی ـ سوزان اسکات**
ب.ب (۸۲۹٦٤۱) ۱۰ـ ۱۲ـ ۲ـ ٤ـ ٦ـ ۸ـ ۱۰

★ **بروبریم جنگل ـ رنگی ـ جیم براون**
سینموند (٤۸۳۲۲) ۱۱ـ ۳ـ ۵ـ ۷ـ ۹

★ **بزن بریم جنگل ـ رنگی ـ فرانك هوارد**
ادئون (۳۱۸۱۱۸) ۱۰٫۳۰ـ ۲٫۳۰ـ ٤٫۳۰ـ ٦٫۳۰ـ ۸٫۳۰

★ **بی تا ـ گوگوش ـ انتظامی**
کاپری (۹۲۸٤۰۱) ۱۱ـ ۳ـ ۵ـ ۷ـ ۹٫۱۵

★ **بالاتر از عشق ـ رنگی ـ فاطمه گریك**
اونیورسال (۹۲٦۹۵۳) ۱۱ـ ۱ـ ۳ـ ۵ـ ۷ـ ۹٫۳۰
پاسیفیک (۷۵۳۳۱۱) ۳۰ـ ۱۱٫۳۰ـ ۳٫۳۰ـ ۵٫۳۰ـ ۷٫۳۰ـ ۹٫۳۰
ایران (۳۱٦۳۵٤) ۹ـ ۱۱ـ ۱ـ ۳ـ ۵ـ ۷ـ ۹
سابنا (۳۵۲٤٤۲) ۹ـ ۱۱ـ ۱ـ ۳ـ ۵ـ ۷ـ ۹
تیسفون (۹۵۸۸۸۲) ۱۰ـ ۱۲ـ ۲ـ ٤ـ ٦ـ ۸
رنگین کمان (۳٤٦۱٦۰) ۱۰ـ ۱۲ـ ۲ـ ٤ـ ٦ـ ۸٫۳۰
موناکو (۷۹۵۵۹٦) ۹ـ ۱۱ـ ۱ـ ۳ـ ۵ـ ۷ـ ۹
پرسپولیس (۵۳۸۰۸۳) ۸ـ ۱۰ـ ۱۲ـ ۲ـ ٤ـ ٦ـ ۸
کارون (۹۵۵۱٦۵) ۱۰ـ ۱۵٫۱۲ـ ۱۵٫۲ـ ۱۵٫٤ـ ۱۵٫٦ـ ۸٫۳۰
دریا (۳٤۱۷٤٦) ۹ـ ۱۱ـ ۱ـ ۳ـ ۵ـ ۷ـ ۹
آستارا (۸۷٤۰۲۲) ۳۰ـ ۱۰٫۳۰ـ ۲٫۳۰ـ ٤٫۳۰ـ ٦٫۳۰ـ ۸٫۳۰

★ **بینوایان ـ کشیش های فوتبالیست**
ستاره (۵۳۹۷۲۱) ۹ـ ۱۱ـ ۲ـ ۳٫۳۰ـ ۱٫۳۰ـ ۸٫۳۰

★ **پاپیون ـ رنگی ـ استیومك کوئین**
شهرتماشا (۹۲۸٦۸٦) ۱۵٫۱۱ـ ۲ـ ٤٫٤۵ـ ۷٫۳۰ـ ۱۰٫۱۵
ریولی (۷۵۷۷۷۷) ۱۱ـ ۲ـ ٤٫٤۵ـ ۷٫۳۰ـ ۱۰

★ **پدرتیرانداز ، پسر لنك دراز ـ رنگی**
سانترال (۹۲۸٦۸٦) ۱۱ـ ۱ـ ۳ـ ۵ـ ۷ـ ۹
متروپل (۳۱۹٤۱۰) ۹ـ ۱۱ـ ۱ـ ۳ـ ۵ـ ۷ـ ۹
رویال (۸۲۹۷۸۵) ۱۰ـ ۱۲ـ ۲ـ ٤ـ ٦ـ ۸ـ ۱۰

★ **(×) تابستان پرماجرا ـ رنگی ـ الیورید**
پارامونت (٤۸۳۲۱) ۱۱٫۳۰ـ ۱٫۳۰ـ ۳٫۳۰ـ ۵٫۳۰ـ ۷٫۳۰ـ ۹٫۳۰

★ **تند و تیز ـ آقامهدی کله پز**
آسمان آبی (۳٤۱٦٦۸) ۹ـ ۱۱ـ ۱ـ ۳ـ ۵ـ ۷ـ ۹

★ **ترینیتی ـ زن و شمشیر**
پردیس (۳۰٤۲۵۹) ۹ـ ۱۱ـ ۱ـ ۳ـ ۵ـ ۷ـ ۹

★ **حرفه ای خشن ـ رنگی ـ جرج هیلتون**
برلیان (۳۹۳۵۳۵) ۹ـ ۱۱ـ ۱ـ ۳ـ ۵ـ ۷ـ ۹

★ **دیوانه فوتبال ـ رنگی ـ لاندوبوزانکا**
ونک (٦۸٤۱۱٦) ۳۰٫۱۱ـ ۲ـ ٤ـ ٦ـ ۸ـ ۱۰

★ **دورفیق ـ رنگی ـ آنتونی کوئین**
کسری (۸۲٦۹۳۹) ۳۰٫۱۰ـ ۲ـ ٤ـ ٦ـ ۸ـ ۱۰

★ **دو مرد در شهر ـ رنگی ـ آلن دلون**
بولیدور (٤۲٦۳۱) ۳۰٫۱۱ـ ۳۰٫۱ـ ۳۰٫۳ـ ۳۰٫۵ـ ۷٫۳۰ـ ۹٫٤۵

★ **دلیجان خوشبختی ـ رنگی ـ لی مارویِن**
گلدیس (٦۲۸۷۱۳) ۳۰٫۱۲ـ ۳۰٫۳ـ ٦٫۳۰

★ **دوجوانمرد استثنائی ـ رنگی ـ بوداسپنسر**
دروازه طلائی (۳۵۲۱٦۰) ۹ـ ۱۱ـ ۱ـ ۳ـ ۵ـ ۷ـ ۹

★ **دوست پدرخوانده ـ رنگی ـ ریچاردهریسون**
آریا (۳۱۹۸۸٤) ۹ـ ۱۱ـ ۱ـ ۳ـ ۵ـ ۷ـ ۹

★ **رابطه لطیف ـ رنگی ـ میافارو ـ توپول**
شهرقصه (٦۲۷۲۹۰) ۱۱ـ ۲ـ ٤ـ ٦ـ ۸ـ ۱۰

★ **رابی جاکوب ـ رنگی ـ لونی دوفونس**
تخت جمشید (٤۳۵۵۰) ۱۱ـ ۲ـ ٤ـ ٦ـ ۸ـ ۱۰

★ **زمستان داغ ـ رنگی ـ سیدنی پواتیه**
رادیوسیتی (٤۳۳۲۰) ۱۵٫۱۱ـ ۳٫۳۰ـ ۵٫۳۰ـ ۷٫۳۰ـ ۹٫٤۵

★ **زیر درخت نارون ـ رنگی**
تراس آتلانتیک ۸ ـ ۱۰

★ **زنجیر های گسیخته ـ رنگی ـ ژان میشل**
مون روز (۷۵۲۹۲۹) ۱۱ـ ۳٫۳۰ـ ۵٫۳۰ـ ۷٫۳۰ـ ۹٫۳۰

★ **سربلند ـ رنگی ـ جودون بیکر**
شهرفرنگ (٦۲۷٦۲۸) ۱۱ـ ۱ـ ۳ـ ۵٫۱۵ـ ۷٫۳۰ـ ۹٫٤۵

★ **سرتو بدزد رفیق ـ رنگی ـ جیمز کابرن**
تاج (۳۱۳۸٦٤) ۱۰ـ ۱۲ـ ۲ـ ٤ـ ٦ـ ۸ـ ۱۰

★ **شیلا ـ رنگی ـ راکل ولش ـ جیمز کابرن**
دیاموند (۸۲۸٤۰۰) ۱۵٫۱۱ـ ۴۵٫۱ـ ۳۰٫۳ـ ۳۰٫۵ـ ۷٫۳۰ـ ۹٫٤۵

★ **شمشیر زن پرنده ـ سینماسکوپ ـ رنگی**
سهیلا (۳۱٦٤۲٤) ۴۵٫۱۰ـ ۴۵٫۲ـ ۴۵٫٤ـ ٤۵٫٦ـ ۸٫٤۵
پلازا (٤٤۲۵۵) ۳۰٫۱۱ـ ۳۰٫۳ـ ۳۰٫۵ـ ۷٫۳۰ـ ۹٫۳۰
مراد (۷۵۳۳۸۲) ۳۰٫۱۱ـ ۳۰٫۳ـ ۳۰٫۵ـ ۷٫۳۰ـ ۹٫۳۰
ناهید (۳٤۹۵۰۹) ۱۰ـ ۱۲ـ ۲ـ ٤ـ ٦ـ ۸٫۱۵
داریوش (۲٦۲٦۵۰) ۹ـ ۱۱ـ ۱ـ ۳ـ ۵ـ ۷ـ ۹

★ **(×) عشق نامادری ـ سینماسکوپ ـ رنگی**
بفل (۳۱۱٤۷۷) ۱۰ـ ۱۲ـ ۲ـ ٤ـ ٦ـ ۸ـ ۱۰

★ **فاجعه عشق ـ رنگی ـ آلن دلون ـ سیدنی رم**
آتلانتیک (٦۲۷۱۷۱) ۱۵٫۱۱ـ ۳۰٫۳ـ ۳۰٫۵ـ ۷٫۳۰ـ ۹٫۳۰

★ **فستیوال فیلمهای بیك ایمانوردی**
رکس (۳۱۵۲۹۳) ۳۰٫۱۰ـ ۳۰٫۲ـ ۳۰٫٤ـ ۲۰٫٦ـ ۸٫۳۰
میامی (۷۵٤۳۲۹) ۱۱ـ ۱ـ ۳ـ ۵ـ ۷ـ ۹
الوند (۳۵٦۵۳۸) ۱۰ـ ۱۲ـ ۲ـ ٤ـ ٦ـ ۸
کیهان (۹۵۷۳٦۰) ۹ـ ۱۱ـ ۱ـ ۳ـ ۵ـ ۷ـ ۹
مارلیک (۹٦۳٦۱٦) ۳۰٫۱۰ـ ۳۰٫۲ـ ۳۰٫٤ـ ۲۰٫٦ـ ۸٫۳۰
اسکار (۹۲۰۸۸۸) ۱۰ـ ۱۲ـ ۲ـ ٤ـ ٦ـ ۸
آرانوس (۲۷۹۷۱) ۳۰٫۱۰ـ ۳۰٫۲ـ ۳۰٫٤ـ ۲۰٫٦ـ ۸٫۳۰
شهرام (۸٤٤۵٤۹) ۹ـ ۱۱ـ ۱ـ ۳ـ ۵ـ ۷ـ ۹
شرق (۵۳٤۰۲٤) ۳۰٫۱۰ـ ۳۰٫۲ـ ۳۰٫٤ـ ۲۰٫٦ـ ۸٫۳۰
سیلوانا (۳۹۳۷۷۷) ۹ـ ۱۱ـ ۱ـ ۳ـ ۵ـ ۷ـ ۹

★ **فداکار ـ رنگی ـ جی تندرا**
همای (۳۱۱٦٦۹) ۳۰٫۱۰ـ ۳۰٫۲ـ ۳۰٫٤ـ ۲۰٫٦ـ ۸٫۳۰

★ **کامپیوتر عوضی ـ فاتحین پل**
البرز (۳۰٤۲۵۸) ۳۰٫۸ـ ۳۰٫۱۱ـ ۲۰٫۲ـ ۳۰٫۵ـ ۸٫۳۰

★ **مزدجسارت ـ رنگی ـ رابرت دوال**
گلدن سیتی (٦٦۳۳٦۹) ۱۵٫۱۱ـ ۳۰٫۲ـ ۳۰٫۵ـ ۷٫۳۰ـ ۹٫٤۵

★ **ممل آمریکائی ـ بهروز وثوقی ـ گوگوش**
اروپا (۳۰۳۱۷۹) ۳۰٫۱۰ـ ۳۰٫۲ـ ۳۰٫٤ـ ۳۰٫٦ـ ۸٫۳۰
آسیا (٤۲۹۰۹) ۱۱ـ ۱ـ ۳ـ ۵ـ ۷٫۱۵ـ ۹٫۳۰
شهوند (۳۵٤۰٤۰) ۱۰ـ ۱۲ـ ۲ـ ٤ـ ٦٫۱۵ـ ۸٫۳۰
لیدو (۹۵۱۲۸۲) ۹ـ ۱۱ـ ۱ـ ۳ـ ۵ـ ۷ـ ۹
نیتون (۷٦۰۱۳٦) ۹ـ ۱۱ـ ۱ـ ۳ـ ۵ـ ۷ـ ۹
ژاله (۳۰٤۱۲۰) ۹ـ ۱۱ـ ۱ـ ۳ـ ۵ـ ۷ـ ۹
نوسکا (۵۳۹۵٤٤) ۱۰ـ ۱۲ـ ۲ـ ٤ـ ٦ـ ۸
المپیا (۹۲٦۷۹۷) ۱۰ـ ۱۲ـ ۲ـ ٤ـ ۱۵٫٦ـ ۸٫۳۰
چرخ فلک (۹۵۰۵۵۸) ۹ـ ۱۱ـ ۱ـ ۳ـ ۵ـ ۷ـ ۹
فیروزه (۷۵۷٦٦۹) ۱۰ـ ۱۲ـ ۲ـ ٤ـ ٦ـ ۸
پاسارگاد (۳٤۲۷۸۲) ۱۰ـ ۱۲ـ ۲ـ ٤ـ ۱۵٫٦ـ ۸٫

خانم! با لباس کهنه ها چه میکنید؟

تعدادی از جواب‌ها :
ـ می بخشم ...
ـ می فروشم
ـ برای دختر یاپسرم لباس تازه درست میکنم
ـ برای تاکسی شوهرم وسیله نظافت می‌دوزم . و . . . .

خانم‌های تهرانی بالباسهای کهنه و کارکرده خود چه‌می کنند ؟

اگر یك خانم متمول‌خیابان وزراء لباس شب ۳ هزار تومانی خود را پس‌از یکسال، مفت‌و مجانی به‌مستخدم خانه‌اش می‌بخشد ، در نقاط جنوبی شهر ، زنان حتی یك چادررنك و رو رفته را هم به پول تبدیل می‌کنند .

در این مورد ، خانم های مقتصداصفهانی مثال‌زدنی هستند. معروف است که یك کدبانوی اصفهانی ، لباسی را که‌باندازه کافی پوشیده برای دختر بزرگش کوتاه می‌کند . همین لباس وقتی برای دختر بزرك تنك و کوتاه شد به خواهر کوچکترش می‌رسد ، بعداز این یکی نوبت خواهر جوانتر است وتازه وقتی لباس بکلی مندرس شد کدبانوی‌اصفهانی از آن دستمال آشپزخانه‌تهیه می‌کند و پس‌از مدتی ، که این دستمال کهنه هم غیرقابل استفاده شد ، یك خریدار دوره‌گرد را صدا میزند و با چك‌و چانه بسیار ، آنرابپول تبدیل می‌کند !

در این قیاس نکته های دقیقی نهفته است : گروهی از مردم ـ و بیشتر خانم خانه ـ نگه داشتن هرنوع حساب و کتابی را در زندگی و اقتصاد خانواده ، دور از شان خود می‌پندارند و مثلا لباسی راکه چند بار پوشیده‌اند ، بکلی دور می‌اندازند ، و بعکس بعضی دیگر حساب آخرین دیناری را که از بودجه خانواده‌بمصرف رسانده‌اند ، زیرکانه‌در خاطر دارند و از هر دینار ، حداکثر استفاده را می‌برند . علاوه بر این دوگروه ، دسته دیگری هم وجود دارند . آنها که‌انواع و اقسام لباس های رنگارنك‌و غالبا گرانقیمت و هرنوع‌شیئی مصرفی خانه‌را می‌خرند وپس‌از چندبار مصرف در حالیکه هنوز از عمر مصرفشان مدتها باقی است ، در کمد ها ، گنجه ها و حتی انبار های خود ، ردیف می‌کنند . در خانه بسیاری از طبقات گوناگون مردم ، موزه هائی از لباس و وسائل دیگر بچشم میخورد که هیچیك از اعضای خانه ، نه آنها رامصرف می‌کند ، نه آنها را می‌فروشد و نه حاضر است کس دیگری از آن استفاده کند . بسیاری از خانمهای ایرانی در این‌زمینه وسواس عجیبی دارند ، یك

... تاوقتی بشود از لباس‌استفاده کرد ازآن استفاده میکنم وقتی هم بدردنخورشد ،به کهنه خردوره گرد می‌فروشیم .

خبرنگار ما که برای تهیه این گزارش به بسیاری از خانم های تهرانی مراجعه کرده ، حکایت می‌کند که یك خانم حاجیه و متمول بنام حمیده بیش‌از ۷۰دست چادر های‌بسیار شیك و رنگارنك را درچمدان های بسیار جالبی نگهداری‌می کند و خودش می‌گوید : فقط سالی یکبار این چادر های اطو کرده و نفتالین زده را از چمدانها بیرون می‌آورم ، گردگیری می‌کنم و دوباره‌سر جایشان میگذارم .

معروف است که مرحوم قوام‌السلطنه نخست وزیر که از شیک پوش ترین رجال معاصر بود بیش‌از صد دست کت و شلوار و جلیقه داشت و هرروز یکی‌ازآنها را می‌پوشید، اما مردان پرلباسی چون‌مرحوم قوام ، در میان مردان ما بسیار به ندرت پیدا میشوند در حالی که اغلب خانم‌های ایرانی «ویر» لباس دارند و تعداد لباس های آنهاآنقدر زیاداست که‌نمیدانند باآن‌ها چه کنند ؟

خبرنگاران ما بسراغ این خانم های تهرانی رفته‌اند و در شمال ، جنوب ، شرق و غرب پایتخت از خانم هاپرسیده‌اند:

خانم ، شما لباسهای مندرس و کارکرده خود را چه‌می کنید ؟

پاسخی که خانم‌های تهرانی باین پرسش خبرنگاران ما داده‌اند جالب و پرمعنی است که میتواند تاحدی روشنگر روحیه زنان ما درباره مسائل مربوط باقتصاد خانواده باشد .

خانم توران اعظمی یك کارمند است که شوهر و دو فرزند دارد . این خانم که در خیابان تخت طاووس زندگی می‌کند ، میگوید :

اصولا لباس چیزی نیست که بشود در باره‌اش صحبت کرد . چیزی که در هر فصل و با هر مدی عوض میشود و بکلی از رونق واستفاده می‌افتد، چرا باید در باره‌اش صحبت کرد ؟

بهمین جهت من اصلا نمی‌دانم چه وقت لباس می‌خرم‌تاحساب کنم که جمع آنها چنددست میشود ، چون تاچشم بر هم بگذاری ، بهار ، تابستان می شود و لباس باید عوض شود تابستان هم البته به پائیز و زمستان میرسد . مهمتر از آن مسئله مد است ، مگرمیشود لباسی را که از مد افتاده‌دوباره پوشید ؟ در اداره همه به آدم می‌خندند . تازه در و همسایه چی ؟ فامیل ، دوست آشنا .... آدم خجالت می‌کشد یك لباس را یك هفته مدام بپوشد !

خبرنگار می پرسد : شما ماهی چند دست لباس میخرید؟

خانم اعظمی می‌گوید : ماهی ۲ تا ۳ دست .

ـ اینهمه لباس چه میشود؟ آیا به کسی میدهید ؟

ـ نمیدانم ، اصلا نمیدانم .. بعضی ها را کلفتی که روزها در خانه کار می‌کند خودش انتخاب می‌کند و می‌برد، بقیه هم در انباری و مقداری هم در حمام است .

این پاسخ یك خانم کارمند متمول است که شوهرش‌مهندس ارشینکت و ساکن یک خیابان شمال شهر است .

درچند خیابان پائین‌تر ، نزدیکی های بولوار کریم خان ـ خیابان خردمند ـ خانم اعظم جوان‌بخت بالباس های خود طور دیگری رفتار می‌کند . خانم جوان بخت میگوید : من لباسهای کهنه‌خود را می‌بخشم. هم لباس خود را وهم لباس شوهر و بچه‌هایم را.. فرقی هم‌نمی‌کند که بکی‌می‌بخشم. هرکس کمسرراهم قرارگیرد،می ـ تواند ازاین لباسها استفاده کند. میخواهد گاراژدار روبروی خانه‌مان باشد، یاکلفتمان و یا بعضی از افراد فامیل که از شهرستان بتهران می‌آیند.

درهمین زمینه، یکخانم خانه‌دار که‌در خیابان امیرآباد ـ خیابان شیراز ـ سکونت دارد ، نظر خاصی دارد، خانم مهین مخامت میگوید: من همیشه سعی می‌کنم لباسهایم را بکسی ببخشم که واقعا به‌آن احتیاج باشد .

اوائل که لباسهایم رابه‌خدمتکارم میدادم، اوبجای استفاده آنهارا می‌فروخت ، آنهم چقدر ؟ یک لباس ۸۰۰تومانی راکه فقط چند ماه پوشیده بودم به ده تومان می‌فروخت . این‌کار او حرص‌مرا درمی‌آورد بالاخره هم‌تصمیم‌گرفتم دربخشیدن لباسها دقت بیشتری بخرج دهم. مثلا چه عیبی دارد که لباس مرا یک زن فقیر بپوشد؟

در همین خیابان شیراز ،خانم دیگری از حساسیت شدید خود بلباسهای کهنه شوهرش حکایت میکرد. خانم‌زهرا ـ ع می‌گفت : شوهرم سالی ٦ـ۵ دست لباس نو می‌دوزد اما من‌هنوز نفهمیده‌ام که‌او با این لباسها چه‌می‌کند ؟ خودش میگوید به مستخدم اداره میدهد در حالیکه درمیان افراد خودش‌میگوید‌به‌مستخدم اداره‌اش فامیل ماکسان بسیاری هستند که باین لباسها جدا احتیاج دارند.

خبرنگار اطلاعات همین سئوال رابا خانم دیگری در خیابان‌ملک ـ در جاده قدیم شمیران ـ درمیان گذاشت ، خانم رویا در پاسخ‌این سئوال گفت:

منزل ما از انواع لباسهای کهنه وکارکردن انباشته است و من نمیدانم بااین لباسها چه کنم ؟کت و شلواری‌هم دراین طرفها پیدا نمیشود تاطوری این لباسها را بفروشم ، گاهی اوقات چنددست ازآنها رابه‌خدمتکاریکه بمنزلمان می‌آید میدهم اماهرچه بیشتر باو لباس میدهم پرروتر میشود و انتظار دارد هرروز که بمنزلم می‌آید چند دست لباس هم باو بدهم !

لباس کهنه ها را می‌بخشیم بـه قوم وخویش های‌محتاج وکم‌درآمد.

لباس‌های کهنه و آبگوشت

درنقاط جنوبی تهران رفتارخانم ها بالباس درمقایسه باخانم های شمال شهر زمین تا آسمان فرق می‌کند ، درنازی‌آباد خانم سکینه حسینی میگوید :

لباس در منزل مادست بدست میگردد . من هفت فرزند دارم که بزرگترین آنها ۱۸ سال دارد و کوچکترینشان ۵ماهه است .وقتی کت‌وشلوار پسر بزرگم کوچک شد، ازآن این برای پسر چهارده ساله‌ام یک لباس تازه درست‌می‌ـ کنم، پس از آن هم نوبت پسر کوچکترم که حالا دوازده ساله است می‌رسد . لباس خودم راهم مخصوص دودخترم است حتی لباس عروسی‌ام راکه ۱۹ سال پیش پوشیده‌ام ، برای زهرمدختر بزرگم نگهداشتم.

خانم دیگری بنام زکیه پاشاخانلو ساکن خیابان حجت ـ غرب‌میدان شوش ـ می‌گوید :

من در منزل خیاطی میکنم‌و آنقدر مهارت دارم که وقتی لباس پسر بزرگم رابرای پسر ۱٦ ساله‌ام کوچک میکنم ، حتی خودش هم نمی‌فهمد .

یک خانم دیگردرکوی نهم‌آبان می‌گوید : لباس ها راتامیشود می‌پوشیم، چون اسراف حرام است وبعد وقتی بکلی‌ازکارافتاد، به‌یک کت‌وشلواری میدهم‌و پولش رامی‌گیرم. پنج تومان هم‌پنج‌تومان است : باآن میشود پنج کیلو نان خرید و شب آبگوشت خورد.

درغرب تهران ، انتهای خیابان آذربایجان خانم اسکندری‌میگوید:

شوهر من راننده‌تاکسی است و لباس های کهنه را پس از تکه تکه کردن یا بصورت دستمال آشپزخانه درمی‌آورم ویا از آن دستمالهائی درست میکنم‌که‌شوهرم برای‌تمیز کردن تاکسی خود از آن استفاده کند.

درکوی گیشا، خانم دیگری در این‌مورد نظر جالبی دارد .خانم مینا ـ نصری می‌گوید :

من لباسهای کهنه‌و مندرس‌خود را دورمی‌ریزم وحاضر نیستم‌آنها رابه‌کسی ببخشم چون بااین کار غرور آن شخص راخرد خواهم کرد.

چطور ممکن است چشم آن زن به‌چشم‌من بیفتد وازیادآوری‌اینکه لباسهای تنش رامن باو بخشیده‌ام شرمنده و خجل نشود ؟

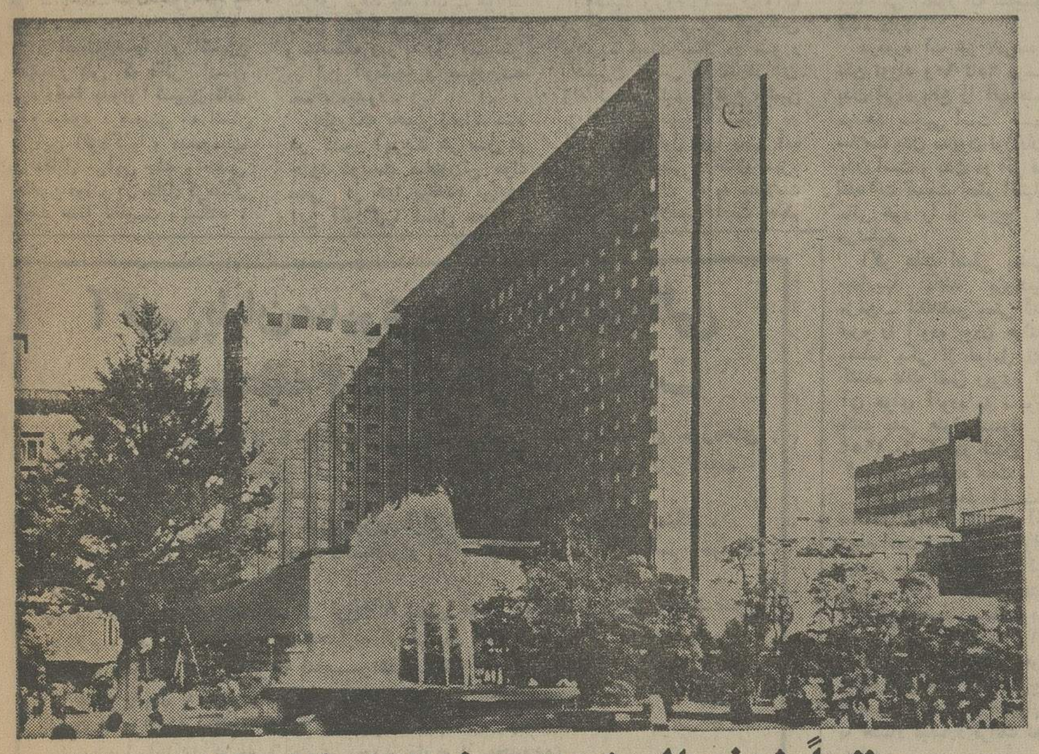

حتماً خوشحال خواهید شد ازاینکه بدانید،
مابرای شما درتوکیو یك دفتر باز کرده ایم.

یك دفتر تجارتی که بخاطر راحتی شما در طبقه اول امپریال هتل ، قلب‌مرکزتجاری توکیو واقع شده است .

این دفترکه بنام مرکز«خدمات اجرائی هواپیمائی ژاپن» خوانده میشود همه روزه ـ بین‌ساعت ۱۰ صبح الی ۵ بعدازظهر دراختیار شما بوده و ازآنجائی‌که اغلب خدمات آن مجانی است بسیار با صرفه تر از داشتن یك دفتر خصوصی است .

بمنظورراه‌گشایی امورتجاری شمادرژاپن، ما وسائل وتسهیلات زیادی دراختیارشما قرار میدهیم . از جمله ماشین نویس ، مترجم ، راهنمایانی ازهواپیمائی‌ژاپن وسازمان تجارت خارجی ژاپن و معرفی نامه های ویژه جهت ۴۰۰۰ شرکت ژاپنی، همچنین‌ماشین حساب ، تلفن ، فتوکپی وتهیه‌کارتهای تجارتی ژاپنی ـ انگیسی‌که درکمترین‌زمان وبا حداقل‌هزینه صورت میگیرد

ازآنجائی‌که شمانیازبه‌استراحت‌هم دارید ما با ترتیب دادن اتومبیل ، راهنمای خرید، سرویس تحویل‌گل وامثال‌آن به بهترین‌نحو شما را یاری میدهیم .

برای‌کسب اطلاعات بیشتربا‌تلفن ۹ـ۸۳۳۰۶۷ دفترهواپیمائی‌ژاپن تماس‌بگیرید و یا کوپن زیررا پرکرده به آدرس ۵/۷ خیابان ویلا ـ تهران ارسال فرمائید .

لطفاً اطلاعات بیشتری‌درموردخدمات اجرائی‌هواپیمائی ژاپن برای اینجانب ارسال فرمائید .
نام _____
آدرس _____
شهر _____

هواپیمائی ژاپن
خدمات اجرائی
JAL

ترکتورسازی ایران
IM-O
Iran Tractor Manufacturing co.

کشاورزی مکانیزه هدف اصلی مامی باشد

از کشاورزان، صاحبان مجتمع کشاورزی، واحدهای صنعتی و ساختمانی وسایر علاقمندان دعوت می نمائیم از تراکتورها و ادوات کشاورزی وماشین آلات راهسازی وساختمانی ما در نمایشگاه بین المللی تهران غرفه سازمان گسترش و نوسازی صنایع ایران دیدن فرمایند

تراکتورسازی ایران

نمایشگاه بین‌المللی تهران . تقاطع خیابان های رامسر ـ تهران. ۲۷ شهریور تا ۷ مهرماه

آگهی پایان ممیزی دوحوزه منطقه ۱۱ شهرداری پایتخت

دراجرای مفاد ۷ قانون نوسازی‌و عمران‌شهری خاتمه دوحوزه منطقه ۱۱ شهرداری پایتخت که‌حدود این حوزه هابشرح زیراست:

الف: آریاشهر حوزه ۲

شمالا: جنوب خیابان سازمان آب از خیابان‌محمد علی‌جناح‌تا مسیل آریاشهر (بلوار جدیدالاحداث)

شرقا: غرب مسیل آریاشنهر (بلوار جدید الاحداث) ازخیابان سازمان‌آب‌تاشرق‌خیابان محمد علی جناح.

جنوبا:ندارد.

غربا: شرق خیابان محمدعلی جناح از(بلوار جدیدالاحداث) تاجنوب خیابان سازمان‌آب .

ب: شهر زیبا هزار دستگاه حوزه ۱

شمالا: جنوب خیابان جنوبی کانون اصلاح تربیت نوجوانان ازخیابان شهرزیبا تا بلوار شهر زیبا.

شرقا: غرب بلوار شهرزیبا ازخیابان جنوبی کانون اصلاح نوجوانان تابزرك‌راه رضا پهلوی (جاده تهران‌ـ کن).

جنوبا: شمال بزرك‌راه رضاپهلوی (جاده‌تهران‌ـ کن)از بلوار شهر زیبا تا خیابان شهرزیبا.

غربا: شرق خیابان شهرزیبا از بزرك‌راه‌رضا پهلوی (جاده تهران‌ـ کن) تاخیابان جنوبی کانون اصلاح تربیت نوجوانان.

ج :شهر زیبا دویست دستگاه حوزه ۰۱

شمالا: جنوب‌خیابان ۲۰ متری سازمان آب وجنوب بزرك‌راه رضاپهلوی

شرقا :غرب خیابان دوازده متری .

جنوبا: شمال حدخارج از محدوده وشمال خیابان هشتم.

غربا: شرق‌خیابان شهداد وخیابان مسیل بلوار.

باطلاع مالکین عرصه‌و اعیانی وصاحبان‌حقوق قانونی رقبات محدوده بالا میرساند.

خواهشمند است‌به محل واحد ممیزی ودرآمد نوسازی شهرداری منطقه ۱۱واقع در خیابان‌آریا شهرنرسیده به‌فلکه دوم‌آریاشهر مراجعه وازنتیجه ممیزی مجدد رقبات ملکی خودکه صورت آن در دسترس مالکین محترم‌قرار میگیرد اطلاع حاصل فرمائید درصورتی‌که به نتیجه ممیزی مجدد اعتراضی داشته‌باشند باتوجه به مفاد تبصره ۲از ماده ۸قانون مذکور باقید مشخصات املاك‌مربوطه در فیشهای تنظیم شده عوارض موردقبول خودرا به حساب ۱۵۰۰۰ که توسط بانك مرکزی ایران‌در تمام شعب‌بانك ملی‌ایران درتهران مفتوح گردیده پرداخت ورسیدآنرا به‌ضمیمه نامه‌ای متضمن مورد اعتراض باذکر دلیل واستناد به‌مدارك‌مربوطه که پیوست‌نامه خودخواهند نمودحداکثر ظرف‌مدت چهار ماه به‌اداره کل‌درآمد نوسازی شهرداری پایتخت واقع‌در خیابان ایرانشهر ساختمان شماره ۲تسلیم ورسید دریافت دارند درصورت‌عدم اعتراض ویاآنکه اعتراضاتی‌که بعداز موعد چهارماه فرصت قانونی برسدممیزی قطعی‌خواهدشدوقابل رسیدگی در کمیسیون مقرر نخواهدبود.

م‌الف ۱۲۵٤۳ شهردار پایتخت

خلاصه آگهی شماره ۷۷٤۱

با نظارت اداره اوقاف تهران تعداد ۹ باب دکاکین نوساز موقوفه حاج ابوالقاسم مفرح‌واقع در میدان ۲۸ مرداد تهران طبق شرایط آگهی تفصیلی شماره ۷۷٤۱ ـ۲۷ر٦ر۵۳ موجوددردفتر اوقاف تهران بمدت سه سال باجاره واگذارمی شود .داوطلبین میتوانند پیشنهادات خود را تا آخر وقت اداری روز ۲٤ر۷ر۵۳ بدفتر اوقات تهران تسلیم و رسید دریافت دارند.

م‌الف۱۲۹۸٦ رئیس اوقاف تهران

آگهی مناقصه شماره ٦ر۱

نیروی دریائی شاهنشاهی مواد رنگی و مواد شیمیائی موردنیاز سال ۵۳ را از طریق آگهی مناقصه خریداری مینماید.

پیشنهاد دهندگان بامراجعه بنیروی دریائی شاهنشاهی‌لجستیک (تدارکات فنی) ودریافت برگ شرایط و مشخصات و نمونه‌پیمان، پیشنهاد خود را برابر مفاد مندرج در برگ شرایط مناقصه تنظیم و تاساعت ۹روز ۲۷ر۷ر۵۳ به‌تدارکات فنی‌نیروی دریائی شاهنشاهی تحویل نمایند. س۲۳ر٦

م‌الف ۱۳۰۹۰

اداره مناقصه گذار : نیروی دریائی شاهنشاهی
آ ـ ۹٤٤۲۷

دنیای ورزش

شنبه ها منتشر میشود

ماشین قمار، خانواده‌ها را از هم میپاشد

مبارزه جدی و همه جانبه دولت با مسئله اعتیاد مواد مخدر با استقبال بی‌نظیر خانواده‌ها مواجه شد. درواقع، آنهائیکه ازاعتیاد همسر، فرزند، برادر و پدر خود به تنگ آمده‌بودندو شیرازه‌زندگی بسیاری‌از آنها برسرمساله اعتیاد از هم پاشیده‌بود، با اعلام تصمیم جدی دولت در مبارزه با این بلیه خطرناک، جان تازه‌ای گرفتند وبسیار بودند زنان‌جوان‌و مادران‌پیری که برای موفقیت این طرح‌که متضمن نجات شوهر وفرزند آنها از دام اعتیاد بود، دست بدعا برداشتند.

اما بموازات‌ریشه‌کنی‌اعتیاد، یک پایه دیگر همچنان کانون گرم خانواده‌ها را تهدید به نیستی و از هم پاشیدگی‌میکند. این بلیه «قمار» است که هر روز از یک‌باشگاه باصطلاح «اجتماعی» درگوشه‌ای از شهر تهران سردر می‌آورد. کافی است‌بیکی‌ازاین‌باشگاههای باصطلاح اجتماعی! سر بزنید تاببینید چطور مردان ما درآمد خود و خرج زن و بچه‌خودرا درون دستگاههای عجیب‌وغریب قمار میریزند و نیمه شب، خسته و کوفته و از پا افتاده وبا اعصابی خرد و روحیه‌ای ناامید به خانه‌برمیگردند. در حال حاضردهها باشگاه‌وکلوب که‌مرکز انواع و اقسام قمار هستند در تهران وجود دارد که هزاران جوان ومرد خانه، مثل موروملخ در آن می‌اولند و سرمایه های خود را برباد میدهند. خطرقمار برای‌سلامت جسم و روح این مردان و بخصوص همسران و فرزندان آنها کمتر از مسئله اعتیاد نیست.

هزاران زن و فرزندی که شوهر و پدر آنها دردام ماشینهای لعنتی‌قماراسیرهستند میخواهند که این بلیه، بطور جدی مورد توجه و مطالعه مقامات‌مسئول قرار گیرد. همانطور که مسئله اعتیادمورد چنین توجهی قرار گرفت و ریشه آن قطع شد.

تریاتهرانی

بازار بلبشوی تعمیرکاران

بازار تعمیرکاران رادیو و تلویزیون و وسائل برقی منزل جدا بلبشو است واین تعمیرکاران‌ازهیچ ضابطه‌ای پیروی نمی کنند. وقتی رادیو یا تلویزیونی خراب شد، هزار عیب و ایراد برای آن می تراشند و بعناوین مختلف‌از مردم پول میگیرند. کسی هم نمی‌تواند از کار آنها ایراد بگیرد چون همه مردم که به مسائل فنی این‌دستگاه ها آشنا نیستند. بهمین‌جهت‌تعمیرکاران هرعیب‌و ایرادی که دلشان بخواهدازاین وسائل میگیرند و هر مبلغی هم مورد نظرشان باشد از صاحبان آنها وصول میکنند. آیاصنفی‌یا اتحادیه‌ای یا سازمان دیگری برکار آنها نباید نظارت کند؟

امیرتنکابنی

وصف‌العیش بازنشستگان

باوجودیکه دوماه‌پیش اعلام شد که کسور ۲۰ ساله بازنشستگان همراه حقوق شهریور ماه آنان پرداخت می شود اما نزدیک است حقوق شهریور ماه بکلی خرج شودو ماهنوزرنگ‌آن‌کسوررانديده‌ایم اگر مقداری از این کسور هم پرداخت میشد، برای ما می‌توانست وصف‌العیشی‌باشد!

یک بازنشسته

رئیس دانشگاه آذربایجان گفت:
دکترها ولیسانسیه‌ها تخصص واقعی ندارند

قدر وقت مردم تهران را بدانید!

با شروع مهر ماه و باز شدن مدارس یک بار دیگر ترافیک تهران چهره زشت ناراحت کننده خود را نشان داد. واقعیت این است که خیابانهای کم عرض تهران، تحمل‌فشاروهجوم‌اینهمه‌وسایل نقلیه را ندارد. همه این این واقعیت را هروز بچشم می بینند و بخوبی از آن آگاه هستند اما تا امروز، جز مقداری‌حرف‌و وعده‌هیچ مقام‌و سازمانی قدمی برای بهبود ترافیک‌کشنده تهران‌برنداشته است. ترافیک تهران روز بروز بدتر میشود و هر روز با راه بندانهای خیابان ها، علاوه‌بر هزینه‌بنزین‌و استهلاک‌اتومبیل وقت میلیون‌هانفر بهدر میرود. این وقتهائی که هر روز بهدر میرود در مجموع، برای جامعه ما یک سرمایه بزرگ ملی است‌که‌کسی قدر آنها را نمی‌داند آنچه در زمینه مسئله ترافیک اصلا به آن توجهی نمیشود همین وقت گرانبها و ارزشمند است.

بهروز علیزاده

دکترمهدی برال – استاد دانشگاه

دولت آمریکاهم خست نشان میدهد!

بشر برای زنده ماندن‌احتیاج به موادی دارد که از نظراهمیت واولویت بترتیب عبارتند از: هوا – آب – مواد خوراکی و غیره.

در اهمیت هوا و اکسیژن همینقدر بس که اگر انسان چند دقیقه بدون اکسیژن‌بماند تلف میشود درصورتی که انسان بر این آلودگیها و مسمومیتها در مقابل بی‌آبی چند و حتی چندین روز و در مقابل گرسنگی تاچند هفته مقاومت میکند.

پس‌اگر بگوئیم از بعضی از جهات، تمدن امروزه تمدن مخربه و مضره است سخنی بگزاف نرفته چه آب – هوا – زمین – همه و همه آلوده‌شده و متاسفانه روز به روز هم‌بیشتر بر این آلودگیها و مسمومیت‌ها اضافه میشود.

بطوریکه تخمین زده‌اند مثلا در کشور آمریکا هر سال در حدود دویست میلیون‌تن مواد سمی در هوا پراکنده می‌شود این آلودگیها شامل سموم: کاربن مونو اکسید – سولفور اکسید – نیتروژن اکسید – هیدروکر بورها و غیره است.

اهمیت ولزوم اکسیژن وآب در حیات انسانی بر هیچکس پوشیده نیست مثلا در مورد اکسیژن زمینی که ما در آن زندگی می کنیم دو نوع ماشین بزرگ برای تهیه اکسیژن در اختیار دارد اول دریا یعنی آب دوم جنگل یعنی درختان سبز. وظیفه هرانسان که به سلامت نسل خود علاقمند است حکم می کنم که بر این دو منبع مهم تنفسی و حیاتی بیش‌از پیش بیفزاید و آنها را در کمال بهداشتی آنطور که شایدوباید نگاه دارد.

درمورد آب نیز ۷۰درصد وزن بدن نوزاد و ٦۰ تا ٦۵ درصدوزن بدن افراد بالغ را آب تشکیل میدهد بدیهی است سهم‌از سلامت بدن مدیون نوزادان‌آب بدن است و بدن در اثر فعل و انفعالات قسمت اعظم احتیاجات مائی خود را از خارج تامین می‌نماید.

اگر علت اصلی بعضی از بیماریها مانند برونشیتهای مزمن – تنگ‌نفس یعنی آنستمو غیره را آلوده بودن هواندانیم مسلما یکی از عوامل تشدید کننده تنگ نفس ریوی‌و امثال آن هوای آلوده به سموم می باشد بشر هنوز اسموگ لعنتی ۱۹۵٤ را که در لندن کشتار کرد از یاد نبرده است.

امروزه محیط زیست‌بطرق مختلفه آلوده شده و آسیب دیده است و همه‌را اعم ازانسان حیوان و نبات آلوده کرده است. آن کشتار نتیجه آلودگی محیط زیست بود.

در آمریکا در سال ۱۹۲۱ برای مبارزه‌با آلودگی هوا ده میلیارد فرانك‌فرانسه خرج‌شده در صورتی که خسارات وارده‌را به هشتاد میلیارد فرانك تخمین زده‌اند.

نتیجه‌گیری می‌کنیم که‌حتی دولت بزرگی چون آمریکادر زمینه صرف هزینه کامل برای مبارزه کاملا جدی با آلودگی محیط زیست خست می‌کند و باین‌ترتیب‌معلوم نیست‌سرنوشت سلامت محیط زیست‌پیرامون ما به کجا خواهد انجامید؟

آگهی پایان ممیزی حوزه‌های ۱ الی شش منطقه ۱۲ شهرداری پایتخت

در اجرای مفاد ماده ۷ قانون‌نوسازی و عمران شهری خاتمه ممیزی حوزه‌های یك الی ٦ ازمنطقه۱۲ شهرداری‌پایتخت که حدود این منطقه بشرح زیر است.

شمالا:

اول. جنوب کوچه پنجم از قنات فیروز آباد تاکوچه ۸ متری هفت دستگاه.
دوم. شرق کوچه ۸ متری هفت دستگاه از کوچه پنجم تا کوچه ششم (خیابان آریامهر).
سوم. جنوب کوچه ششم از کوچه ۸ متری هفت دستگاه‌تاخیابان ملك‌منصور
چهارم. جنوب حد خارج از محدوده از خیابان ملك منصور تا کوچه جهان.
پنجم. جنوب و شرق کوچه امامزاده عبدالله (شمال بیمارستان فیروزآبادی) از کوچه جهان تا خیابان سپهبدرزم‌آرا. ششم. شرق خیابان سپهبد رزم‌آرا از کوچه امامزاده عبداله تا خیابان‌ورامین هفتم. جنوب خیابان ورامین از خیابان سپهبد رزم‌آرا تا کوچه ٦ متری (حد خارج از محدوده)

شرقا:

اول غرب کوچه ٦ متری (حد خارج از محدوده) و غرب‌کوچه قلعه کبری از خیابان ورامین تا کوچه معینی.
دوم. شمال کوچه معینی از کوچه قلعه کبری‌تاحد خارج از محدوده (روبروی کوچه سعیدی).
سوم. غرب حد خارج از محدوده از (روبروی کوچه سعیدی) روبجنوب تا بلوار آریامهر و امتداد آن تا حدجنوب شرقی خارج از محدوده.

جنوبا:

اول. شمال‌حد خارج از محدوده‌ازجنوب شرقی تا کوچه امینی.

غربا:

اول. شرق کوچه امینی از حد خارج از محدوده روبشمال (حد خارج ازمحدوده) تا خیابان قم.
دوم. شمال خیابان قم از شمال غربی دبستان اسلامی تا کوچه دارابی.
سوم. شرق کوچه دارابی از خیابان‌قم تا خیابان جوانمرد قصاب.
چهارم. شمال جوانمرد قصاب و نهر فیروزآباد از کوچه دارابی تا حد شمالی غربی خارج از محدوده.

باطلاع مالکین عرصه و اعیانی و صاحبان حقوق قانونی رقبات‌محدوده‌بالا میرساند.

خواهشمند است بمحل واحدممیزی ودرآمد نوسازی شهرداری منطقه ۱۲ واقع در شهرری‌پائین‌ترازسه راه‌ورامین روبروی‌بیمارستان‌فیروزآبادی‌شهرداری منطقه ۱۲ مراجعه و از نتیجه ممیزی مجددرقبات ملکی خود که صورت آن در دسترس مالکین محترم قرار میگیرد اطلاع‌حاصل‌فرمائید درصورتیکه‌به‌نتیجه ممیزی مجدد اعتراض داشته باشند با توجه به مفاد تبصره ۲ از ماده ۸ قانون مذکور با قید مشخصات املاك مربوطه در فیشهای تنظیم شده عوارض مورد قبول خود رابه‌حساب ۱۵۰۰۰ که‌توسط بانك مرکزی ایران در تمام شعب بانك ملی‌ایران‌درتهران مفتوح گردیده‌پرداخت و رسید آنرا به ضمیمه‌نامه‌ای متضمن مورد اعتراض با ذکر دلیل و استناد به مدارك مربوطه که‌پیوست‌نامه‌خودخواهند نمود حداکثر ظرف مدت چهار ماه به اداره کل درآمد نوسازی شهرداری پایتخت‌واقع‌درخیابان‌ایرانشهرساختمان شماره ۲ تسلیم و رسید دریافت دارند درصورت‌عدم اعتراض‌ویاآنکه‌اعتراضاتی که بعد از موعد چهارماه فرصت قانونی برسد ممیزی قطعی خواهد شد و قابل رسیدگی در کمیسیون‌مقرر نخواهدبود.

شهردار پایتخت

آگهی تغییر محل شعبه شرکت صنایع کاشی اصفهان (سهامی عام) ثبت شده بشماره ۱۲٦۰

برابرصورت جلسه هیئت مدیره مورخ ۲۲ر۵ر۵۳ شعبه شرکت مذکور از محل سابق به «تهران، کاخ شمالی‌بلوار الیزابت شماره ۷۸ طبقه سوم» انتقال یافت.

مسئول ثبت شرکتهای ثبت اصفهان، عبدالحسین فروه

آگهی دعوت از مالکان بیدستان

نظربانیکه بیدرستان مورد پلاک ۱۳۲ فرعی‌از ٦۱ اصلی شهرستان دماوند واقع در مظهر چشمه علاورستوران واقع در حد شرقی بیدستان مذکورجزء طرح عمرانی پنجم‌برای تهیه‌تفرجگاه‌های‌عمومی وتاسیسات جهانگردی پیش‌بینی شده و حسب‌ماده ۵۰ قانون برنامه وبودجه کشور مصوب اسفند ماه ۱۳۵۱ ازطرف وزارت اطلاعات و جهانگردی مجری طرح میبایست خریداری شود لذا ازکلیه مالکان عرصه و اعیان بیدستان و رستوران مرقوم دعوت میشود که بمنظور توافق در قیمت بیدستان و رستوران (ازعرصه واعیان) درروز چهارشنبه ۲٤ مهرماه ۱۳۵۳ ساعت ۹ صبح با در دست داشتن سند مالکیت ویاهرنوع دلیل و مدرک دیگری کهموید مالکیت آنان باشد بقسمت جهانگردی وزارت اطلاعات واقع در بلوار الیزابت حاضر شوند.

م الف ۱۳۰۷۲

وزارت اطلاعات و جهانگردی
آ–۹٤٤۲۵

ویژه پایان هفته

هادی خرسندی

هذیان نامه‌ای نوشته‌ام زدلشگی!

چندی پیش مطلبی از نویسنده بزرگ ترک، عزیز نسین در اطلاعات چاپ کرده بودند و بالایش نوشته بودند «این مطلب از آن جهت برای ما عزیز است که نویسنده، درحالیکه چشمش درد میکرده، آنرا مخصوص خوانندگان‌اطلاعات نوشته‌است». این مطلب بنده هم از آن جهت باید برای شما عزیز باشد که در این حال که مشغول نوشتنش هستم، علاوه براینکه تب دارم، چشم راست وگوش راست ودست راست وپای راستم بشدت درد میکند. خدائی بود که قلبم طرف چپ قرار گرفته، وگرنه الان قلبم هم درد میکرد؟

حالا هرچه اهل خانه می‌گویند: «فلانی، بگیر بخواب»، من وظیفه خود میدانم که بحرف آنها گوش نکنم، درحالیکه‌حالم خیلی خراب است. همین الانه توئی نایلونی خودکارم را ازتوی غلافش درآوردم، ونوک فلزی خودکار را گذاشتم زیر زبانم، یکدقیقه بعد کشیدم بیرون دیدم جوهر خودکار بشدت بالا رفته وبنده حدود سه درجه وچهار عشر، تب‌دارم. اهل‌خانه‌مسخره‌ام میکنند که چرا باخودکار، درجه میگذاری؟ گفتم من باین درجه های معمولی اعتماد ندارم، از وقتی اتاق اصناف رویش نرخ گذاشته، تب آدم را هم بیشتر نشان میدهد. تازه هرکدامشان‌هم یک سازی‌برای خودشان میزنند. رفته بودم داروخانه درجه بخرم، ده جور درجه با قیمت‌های‌مختلف جلویم گذاشتند، اما جیوه هیچکدامشان باهم میزان نبود. هرکدامش یکی دو درجه تب داشت! مدیر داروخانه بامن‌آشنا بود. یکبار باهم کتککاری کرده بودیم. به شاگردش گفت: این‌آقا اهل انتقاد است. یک درجه‌خوب بهشان بده، که تبشان زود برطرف شود...!

اهل منزل هی از آن اطاق اشاره میکنند که ننویس ننویس، من از این اطاق اشاره میکنم‌که: «موجیم که آسودگی ما، عدم ماست – ما زنده ازآنیم که آرام نداریم» البته شاید شما هم این شعر را بلد باشید، اما نمیتوانید آنرا از این اطاق به‌آن اطاق اشاره کنید.

مادر بزرگم با عصبانیت آمده کاغذها را از زیر دستم کشیده، بالحن پیر زنانه‌ای میگوید:

– ننویس ننه جون. توحالت خوب نیست. داری هذیون می‌نویسی. آخرش کار دست‌خودت میدی‌ها، ننویس.

بعد کاغذها را پس میدهد و میگوید:

– اینهمه نوشتی، کجا رو گرفتی؟

میگویم:

– ننجون‌جون. مگر هرکس چیزی می نویسد، باید جائی را بگیرد، باید مگر لازمه گرفتن جائی، چیز نوشتن است؟ مگر قبل از جنگ ژوئن ۱۹٦۷، آقای موشه‌دایان مقاله‌ای در اطلاعات نوشته بود که زمین های اعراب را گرفت؟ مگر شوروی که چکسلواکی را...

خوشبختانه مادر بزرگ بنده، برخلاف پرزیدنت نیکسون سابق، چیزی از سیاست خارجی نمی داند و راهش‌رامی کشد می‌رود. اما یکی دیگر از اهل منزل‌مزاحم می‌شود:

– تو با این حال مریضیت، میخواهی با مقاله نوشتن، چه‌چیزی را ثابت‌کنی.

فریاد می‌زنم:

– حداقل می‌توانم ثابت کنم که عقل سالم دربدن سالم است! ولم‌کنید. می‌خواهم بنویسم. می‌خواهم وضع دنیا را درست کنم. می‌خواهم جلوی سوءاستفاده هارا بگیرم. می‌خواهم از وزیرو وکیل انتقادکنم. ما وظیفه داریم که از این دنیا مواظبت‌کنیم.

مادر بزرگ، درآستانه درظاهر می‌شود ومی گوید:

– حکایت توهم‌مثل اون دیوانه ایست که دیوار رانگهداشته بود.

– کدام دیوانه، کدام دیوار، مادربزرگ؟

– یک دیوانه‌ای، دست هایش را گرفته بود به یک دیوار خیلی بزرگ و سنگین و محکم، ومرتب فریاد میزد: آی‌کمک. آی‌کمک. دیوار داره میفته. مردم‌هم‌دورش جمع شده بودند و بهش می خندیدند و سنگ بطرفش پرتاب می کردند، دیوانه‌هم حاضرنبود دیوار را ول کند. فکر می‌کرد اگر دست از دیوار برداره دیوار میاد پائین.

– بالاخره چی شد؟

– بالاخره یکعده‌ازریش سفیدها ومعتمدان و عقل‌کل های محل آمدند گرفتند بردنش تیمارستان. اما خدارحم‌کرد.

– برای‌چی‌رحم‌کرد؟

– برای اینکه کسی کشته نشد. آخه همین‌که دست دیوانه‌رو از دیوار برداشتند، دیوار تنوره کشید اومدپائین.

میمانم حیران که من دیوانه‌ام یا مادربزرگ. من هذیان می گویم یامادربزرگ سرم گیج میرود. اطاق دور سرم می چرخد. از جایم بلند می شوم دور اطاق می چرخم، اطاق از چرخش میفتد. عصر چهارشنبه است. بلیط هم ندارم، خیالم راحت است. احساس خوشبختی می‌کنم. چیزی نمانده که توپ افطار در برود، اما صدای موزیک رادیو گرام همسایه، نمی گذارد هیچوقت آن را بشنویم. انشاءالله که خداوند عبادت‌های همسایه مارا قبول کند، اگر عوارض نوسازیش را داده باشد!

شهردار کجا بود گفته بود «اگر می خواهید روزمتان قبول باشد، بیائید بدهی‌هایتان رابه شهرداری بدهید» کدام شهردار بود؟ یادم نیست. کدام شاعر بود که گفت:

«گرتو قرآن‌بدین‌نمط خوانی
ببری رونق مسلمانی!»

اینهم یادم نیست. هیچ‌چیز یادم نیست. اصلا حافظه‌ام را از دست داده‌ام. حتی یادم‌نیست که شهردار تهران، به مکه‌ای‌که رفته است، چقدر قسم برای ما خورده است.

حالا باید بلند شوم بروم دکتر. پزشک معالج من، آدم جالبی است. عیش اینست کهتابه‌حال نتوانسته مرا معالجه کند. سابقا دربهداری رادیو تلویزیون کارمی کرد که زیرآبش رازدند. حالا برایم تعریف‌می‌کند که یک مدیر کلی که درزمان تصدی خود، هربلائی توانسته بود، سرمن آورد، حالا که معزول شده، مثل یک مریض می آید توی مطب من، شماره می‌گیرد، قاطی مریض‌ها توی نوبت می نشیند، وقتی نوبتش رسید می آید تو و می گوید: دکترجان. من‌مریض نیستم. آمده‌ام از شما معذرت بخواهم!

حالا من هم باید بروم‌پیش‌همین دکتر ومعذرت بخواهم که‌مریض شده‌ام.

گوش راستم‌به‌شدت‌درد می‌کند. تعجبم که چرا گوش‌چپم هیچ‌درد نمی‌کند. شاید یک عیبی پیدا کرده باشد، اگر سالم بود، باید مثل گوش راستم درد می کرد.

آه خدا. چه لحظه خوبی. اذان افطار. بلندشوم بروم سر سفره افطار، پابه‌پای مادربزرگ یک چیزهائی بخورم. مادربزرگ خواهد گفت:

«پسرجون. توکه روزه‌نیستی، چرا می‌خوری؟»

من‌همیشه جواب‌میدهم:

– آخر چندان‌هم‌بی‌ایمان‌نیستم.

> «.. عصر چهارشنبه است. بلیط هم ندارم، خیالم راحت است. احساس خوشبختی میکنم. چیزی نمانده که توپ افطار دربرود، اما صدای موزیک رادیو گرام همسایه، نمیگذارد هیچوقت آنرا بشنویم. انشاء الله که خداوند عبادت های همسایه مارا قبول کند، البته اگر عوارض نوسازیش را داده باشد... شهردار کجا گفته بود «اگر میخواهید روزمتان قبول باشد، بیائید بدهی‌هایتان رابه شهرداری بدهید»!.

داره دور میزنه...

ژیان در حداقل جا براحتی دور میزنه

اداره و نمایشگاه مرکزی:
خیابان آیزنهاور – شماره ۵۵۳ تهران تلفن ۵–۹۷۲۰۷۱

از غرفه شرکت سیتروئن در محوطه استخر نمایشگاه آسیائی دیدن کنید
۲۷ شهریور الی ۷ مهر

ما آماده‌ایم دیگران را در خوشبختی خود سهیم کنیم

شاهنشاه آریامهر در پارلمان استرلیا سخنرانی مبسوطی ایراد فرمودند که قسمت هایی از آن در اخبار دیروز چاپ شد . درزیرمتن کامل این سخنرانی مهم را مطالعه می‌کنید .

آقای نخست‌وزیر – عالیجنابان – خانمها وآقایان .

نخست میخواهم برای بیانات محبت‌آمیزی که نسبت به وطن من وملت من ایراد کردیدوبخاطر سخنان دوستانه‌ای که نسبت به شخص من بیان داشتید تشکر کنم، متقابلا باید بگویم‌که ما نیز برای ملت استرالیا ملتی که در آغاز نه باشرایط و رفاه کنونی بدین سرزمین قدم گذاشت ، بلکه زندگی را باشرایط دشواری در این سرزمین آغاز کرد و بسرعت به ترقی و سطح رفاه کنونی رسید ، ارزش واهمیت بسیاری قائلیم . با اینحال میتوانم بشما اطمینان بدهم که این تنها آغاز کاراست زیرا از آنچه شنیده‌ام وازآنچه‌خوددریافتم و به چشم دیدم شما درخشانترین آینده‌ای راکه یک کشوری میتواند داشته باشد در پیش دارید . این راست است که شما گذشته‌ای دشوار داشته‌اید واین گذشته دقیقا برای من تشریح شده است . اما شما همچنین آینده درخشانی‌درپیش‌دارید. ما باید به آینده بیاندیشیم وازهم‌اکنون طرحهای آینده رافراهم کنیم شعار ما در کشورمان این است که همواره چند گام از حوادث جلوتر باشیم .ما فقطبه توسعه‌و عمران اقتصادی واجتماعی خود کفایت نخواهیم کرد باید با پیش‌بینی رویدادهای آینده از هم‌اکنون برنامه‌ریزی کنیم‌تاهیچگاه غافلگیر نشویم زیرا درجهان کنونی هرگاه کشور وملتی غافلگیرشودممکن است آزادی عمل ومالا استقلال خود را از دست‌بدهد، اگر درزمینه های اجتماعی پیش‌بینی های لازم رانکرده باشید و باتحولات پیش‌بینی نشده روبرو گردید عاقبت این کار وخیم‌تر از سرانجام ارتشی‌خواهد بود که درمیدان نبرد غافلگیر شود .

شعار ما این است که همواره چند گام از حوادث جلوتر باشیم

تسلط جوئی بخشی از سیاست ما نیست

ما نمی‌خواهیم ثروت های طبیعیمان را بی استفاده بگذاریم

ما میخواهیم اقیانوس‌هند منطقه‌صلح‌وهمکاری‌باشد

مانیز مانند شما خوشبختانه منابع ثروت زیادی داریم ، برای مامانند شما مسئله بهره‌برداری این منابع مطرح است. بدیهی است که ما نمیخواهیم این ثروتهای طبیعی را راکد بگذاریم و دیگران را ازآن محروم کنیم . مسئله از نظر ما اینست که‌دیگران مارا استثمار نکنند مادرگذشته استثمار شده‌ایم بسیاری از ملتهاتمول و صنایع خود را به اتکاء منابع ما پدید آورده‌اند اما دیگر آن دوران پایان یافته است .ما آماده‌ایم دیگران را در ثروت وخوشبختی خود سهیم سازیم مشروط به آنکه باما عادلانه و با احترام رفتار کنند ، پس از بهره‌برداری این منابع نخستین موضوعی که به ذهن‌مان میرسد اینست که چگونه آنرا صادرکنیم یا چگونه به‌ملل دیگراجازه دهیم دراین منابع باماسهیم شوند .

اقیانوس باز

ما خوشبختانه درسه دریابندر های بسیار داریم ما میتوانیم کالا های خود را بنحوی رضایتبخش در بنادر خود بفروشیم ودیگر نگران آن نباشیم که در مقصد برسر این کالاها چه خواهد آمد ، زیرا پول آن در بانک خواهد بود ولی من فکر میکنم نباید خود خواهی داشته باشیم ، ما بایدبه سایر مسائل نیز بیاندیشیم ما بایداطمینان حاصل کنیم که کالا هائی که از کشورمان خارج میشود در امنیت کامل ازاقیانوس هند میگذرد ، ما میخواهیم اقیانوس هندرا منطقه صلح ، منطقه همکاری بین‌کشورهای ساحل آن ببینیم . اگر ماچنین اصطلاحی را بکار میبریم برای آنست که این یک اقیانوس بسته نیست از این روست که ما این نظریه و فکر کلی را باکشور هائی که باآنها در بخش شمالی اقیانوس هندهم ساحل هستیم در میان گذاشتیم اینها همسایگان نزدیک مایعنی پاکستان ،هند، بنگلادش ، برمه ، تایلاند ، مالزی ،سنگاپور وشایدهم یک روزی هندوچین است ، در شرق ، اندونزی و بطور خیلی طبیعی‌کشور بزرگ شما با قاره استرالیاست ، اما باید دید که چگونه ممکن است این منطقه رابه منطقه صلح ودور از رقابتهای خارجی‌تبدیل کرد . تنها کافی است کشور های واقع در حوزه این اقیانوس یک ترتیب عملی بین خود بوجود آورند ، نخست درزمینه اقتصاد است که ما میتوانیم مکمل یکدیگر باشیم ، ما چیز هائی داریم که دیگران ندارند آنها چیز هائی دارند که مانداریم بعد موضوع امنیت پیش میاید که میتوانیم درباره آن سخن بگوئیم متاسفانه قبل از آنکه خلع سلاح جهانی تحت یک کنترل بین‌المللی عملی شود ما همیشه از سوی پاره‌ای جوانب‌درمعرض خطر تسلط جوئی هستیم ، کشور من مایل نیست بر هیچ کشوری مسلط شود مابدینکار نیازی‌نداریم این در خصلت مانیست و من میتوانیم در اینجا باصدای بلند وواضح اعلام کنم که تسلط جوئی بخشی از سیاست ما نیست برعکس ، ما میخواهیم‌تمام کشورها کاملا آزاد و دوراز هرگونه تسلط بیگانه باشند، مادام که خلع سلاح جهانی عملی نشده ، باید نوعی امنیت منطقه‌ای بوجود آید واگر این امنیت منطقه‌ای براساس یک قرارداد حاصل نشود . دست‌کم یک تفاهم بوجود آید که ما بتوانیم باتکاء آن به خارجیان بگوئیم که ما واقعا بحضور شما احتیاج نداریم زیرا خودمان میتوانیم امنیت خویش را حفظ کنیم ، من هرچه بیشتربه‌موضوع جامعه کشور های اقیانوس هند فکر میکنم می بینم که این‌جامعه‌یابازارمشترک یاهر اسم دیگری‌که‌به‌آن‌بدهیم بدون درنظرگرفتن کشور بزرگ استرالیا کامل نخواهد بود . با این هدفها بوده است که من بکشورشما آمده‌ام تا باملت شما آشنا شوم و ایران امروز را معرفی کنم و ببینیم که دو کشور ما براساس گفتگو های دوجانبه مالا به چه نتایجی خواهند رسید ، بعقیده من شما باکشور های منطقه خودتان دراین زمینه گفتگو خواهید کرد و مانیز باکشور های منطقه خودمان و سرانجام همه ماکوشش خواهیم کرد بکمک یکدیگر بهدفهائی که ذکر کردم برسیم .

هدف سفر من

درزمینه روابط دوکشور ما میتوانیم کار های مهمی انجام بدهیم همانطور که قبلا گفتم ما نمیخواهیم منابع ثروتمان بوسیله بیگانگان غارت شود و کاملا طبیعی است که شما نیز مانند ما بیاندیشید . من برای آن باینجا نیامده‌ام که اکثر سهام این یاآن شرکت را برای وطنم بدست آورم.این سفر برای شرکت در همکاری‌وکمکدرچهارچوب امکانات ووسایل ودر صورت لزوم سرمایه گذاری در مواردی است که شما بدان نیاز دارید و طبعا برای مانیز با توجه به کشاورزی و منابع معدنی شما سودمنداست تعیین حدود این همکاری کار دشواریست زیرا درواقع این همکاریها تقریبا نامحدود است ما فقط تاآنجا جلو خواهیم آمد که شما مایل باشید و ما بهیچوجه نمیخواهیم که کنترل شرکتها و موسسات شمارابدست گیریم . همانطور که گفتم‌ماخواستار دوستی ومشارکت هستیم ، شهبانو و من بخاطر استقبال گرم و پرشور دولت و ملت شما در اینجا پایتخت استرالیا ودر ایالتهای دیگر متشکریم .

من اطمینان میدهم‌که‌مانیزهمان احساسات گرم رانسبت بملت شما، میهمان‌نوازی شما و خوش قلبی شما داریم . باچنین‌خاطرات شیرین وزنده‌ای است که ما بوطن خود باز میگردیم . من اطمینان دارم با طرز تفکر کشور های دیگری که ازآن‌دیدن‌کردیم اینک موقع آنست‌که‌همکاریها ومعاضدتهای نزدیکتری بین ملل اقیانوس‌هند ، استرالیا وتدریجا همه دنیا برقرار شود . از همه شما متشکرم .

یک‌روزنامه آلمانی :

ایران همانند خاری در چشم غرب فرورفته

روزنامه آلمانی زبان «ساکیشه سایتونگ» در شماره ١٤ اوت ١٩٧٤ خود طی مقاله‌ای موضع ایران را از نظر اقتصادی‌مورد بررسی قرار داد و با طرح این سئوال که آیا ایران در آستانه تبدیل شدن به یک ابر قدرت است ، به بحث در اطراف این موضوع پرداخت .

روزنامه آلمانی زبان مینویسد ، با توجه به اقدامات جدیدی که‌در ایران بعمل آمده است این‌سئوال عده‌ای را به تفکر وامیدارد . خبر حیرت‌انگیز مشارکت ایران در یکچهارم از سهام واحد فولاد سازی کروپ‌و اینکه صحبت خرید چندین سهم از بزرگترین کارخانه شیمیائی آلمان فدرال مانند «بایر لورکوزن» بوسیله ایران سبب انعکاس نام ایران‌در جهان شده است . بتازگی نیز اعلام گردید که دولت ایران‌مبلغی بالغ بر ۲ر۱ میلیارد دلار وام برای توازن پرداختهای خارجی انگلیس به آن کشور کمک‌نموده است و حتی چند روز پیش شاهنشاه ایران خبر مربوط به سرمایه‌گذاری بزرگی را درآمریکا اعلام داشتند .

روشن است که درآمد نفت‌ایران که در سال ۱۹۷۲ معادل ۵ر۵ میلیارد دلار بود در سال جاری به ۲۰ میلیارد افزایش خواهد یافت و بدین ترتیب جالب است کشوری که تا چندی پیش در لیست کشورهای توسعه نیافته قرار داشت و خواهان کمک بود امروز میتواند بدیگران کمک نماید .

ایران با وضع فعلی چون تیغی در چشم جهان غرب فرو رفته و موقعیت این کشورها را با اقدامات خویش بیش از پیش متزلزل ساخته است .

ایران در نظر دارد میلیونها درآمد حاصله از نفت را صرف ایجاد یک موقعیت و قدرت برتر در تمام منطقه خاورمیانه و خاور نزدیک کند و از ایران کشوری مانند ژاپن بسازد . برای رسیدن به این هدف ، این کشور شروع به صنعتی نمودن سریع نموده و براساس برنامه عمرانی پنجم تا پایان سال ۱۹۷۸ میانگین رشدبه ۹ر۲۵ درصد خواهد رسید .

براساس هدف‌های شاهنشاه نفت خام ایران که قبلا توسط شرکت‌های نفتی «اسو» و «شل» به فرآورده‌های‌نفت‌و بنزین تبدیل می‌شد در آتیه توسط شرکت های ایرانی‌وپالایشگاه های‌ایرانی پس از تبدیل به فرآورده‌ها به بازار جهان عرضه خواهد شد .

فعالیتهای شدیدی نیز به منظور صنعتی نمودن بخشهای مختلف صنعتی به چشم میخورد . از جمله در قسمت‌های اتومبیل‌سازی ساخت ایران صنایع ذوب آهن و الکترونیک ، استفاده ازانرژی اتمی ، از جمله برنامه های عمرانی بمنظور پیشبرد کشور تا مرحله یک کشور صنعتی مدرن است .

شرکت ملی نفت ایران

شرکت ملی نفت ایران برای تأمین گارد صنعت نفت به‌عده‌ای کارآموز در گروه‌سرپرستی واجرائی باشرایط زیر نیازمنداست

شرکت ملی نفت ایران برای تامین‌گارد صنعت نفت به عده‌ای کارآموز در گروه سرپرستی و اجرائی‌با شرایط‌زیر نیازمند است .

الف – شرایط عمومی

۱– ملیت ایرانی

۲– متدین بیکی از ادیان (اسلام .مسیحی . کلیمی . زرتشتی)

۳– ارائه برگ پایان خدمت وظیفه‌عمومی

٤– سن حداکثر ۲۵سال (متولدین‌سال ۱۳۲۸ ببعد)

۵– ارائه گواهی‌نداشتن سوءپیشینه‌از مقامات دادگستری

٦– داشتن بنیه قوی و تندرستی‌کامل و تناسب اندام طبق تشخیص بهداری شرکت ملی نفت ایران

ب – شرایط خاص

۱– کادر سرپرستی – ارائه گواهی‌قبولی سوم متوسطه

۲– کادر اجرائی – ارائه گواهی قبولی‌ششم‌ابتدائی

افراد منتخب برای طی دوره‌آموزش چهارماهه به آموزشگاه گارد صنعت نفت در کوت‌عبداله(اهواز) اعزام‌خواهند شد .

کارآموزان درطی دوره چهارماهه‌آموزشی از غذاو مسکن‌و پوشاك‌استفاده مجانی خواهند کرد و ماهانه مبلغی‌کمك‌معاش دریافت خواهند داشت .

در پایان کارآموزی کسانی که درامتحانات مربوطه‌موفق گردند باستخدام شرکت درخواهند آمد و از مزایای‌آئین‌نامه استخدامی گارد صنعت نفت استفاده خواهند نمود . ودر طول‌اشتغال‌در شرکت ملی نفت از لحاظ مقررات انضباطی و کیفری مشمول قوانین وآئین‌نامه های‌نیروهای مسلح‌شاهنشاهی خواهند بود .

و کسانی که موفق‌به طی دوره‌مزبور نشوند بدون آنکه شرکت هیچگونه تعهدی داشته باشد بخدمت آنها خاتمه‌خواهد داد .

۳– افراد داوطلبی که خدمت زیرپرچم خود را در یکانهای گارد شاهنشاهی یانیروهای هوابردانجام‌داده‌باشند در صورت شرایط متساوی‌حق تقدم خواهند داشت .

از افراد منتخب قبل از شروع‌دوره کارآموزی تعهدات زیر اخذ خواهد گردید .

۱– ضمانتنامه رسمی‌بمبلغ۵۰۰۰۰ ریال (پنجاه هزار ریال) بمنظور تضمین انجام تعهداتی که در قبال شرکت‌بعهده‌گرفته و یا خواهند گرفت .

۲– حداقل ده سال خدمت در گاردصنعت نفت

۳– قبول خدمت از لحاظ اجرای‌مقررات انضباطی و کیفری منطبق با قوانین و آئین‌نامه های نیروهای مسلح‌شاهنشاهی

٤– قبول خدمت در محلهائی که‌شرکت تعیین مینماید اعم از (شهرهای بزرك – شهرهای کوچك – شهرك ها–قصبات – قراء – حتی در نقاط‌غیر مسکون گرمسیر و سردسیر و بدون‌آبادی) در هر نقطه از کشورشاهنشاهی

۵– قبول ساعت خدمت برابرقوانین‌و مقررات نیروهای مسلح شاهنشاهی و روشهای متخذه در شرکت ملی نفت‌ایران

داوطلبان واجد شرایط میتوانند با همراه داشتن اصل و یا فتوکپی مدارك مربوطه و شناسنامه عکس‌دار شش قطعه عکس ٤×٦ همه روزه بین ساعات ۸ تا ۱۱ صبح غیر از روزهای تعطیل تا۱۵ آبانماه ۱۳۵۳ به نشانی زیرمراجعه نمایند .

تهران – اداره کل استخدام وکاریابی شرکت ملی نفت ایران –خیابان کاخ شمالی بالاتر از بلوار الیزابت –شماره ۷٦

روزهای آزمایش و مصاحبه‌درموقع ثبت‌نام باطلاع متقاضیان رسانیده خواهد شد .

م‌الف ۱۳۰۷۰

نمایش صنایع پیشرفته آلمان فدرال در سالن شماره ۲

مدرنترین پدیده‌های صنعت پلاستیک در غرفه شرکت لایم

سالن آلمان فدرال‌دردومین نمایشگاه بین‌المللی تهران یکی ازبزرگترین وجالب‌ترین سالنهای نمایشگاه بشمار می رودو در میان سالنهای ۳۱ کشور جهان که‌درنمایشگاه بین‌المللی سال ۵۳ شرکت دارند بیش از سایر سالن‌ها مورد توجه بازدید کنندگان میباشد.

صنایع پیشرفته آلمان فدرال در سالن شماره ٦ با ویژگیهای‌چشمگیروبرخورداری از عالیترین تکنیك نه تنها توجه صاحبان‌صنایع‌وبازرگانان را به خودجلب کرده‌است بلکه برای مردم عادی نیزتماشای این سالن و بازدیداز ماشین های صنعتی بسیار جالب توجه میباشدو دلیل ازدحام بیش از حد در سالن شماره ٦نیزهمین است . بدینگونه است که صنایع پیشرفته آلمان فدرال یکبار دیگر در نمایشگاه بین‌المللی‌تهران‌برتری‌چشمگیر خودرا بر صنایع جهان به اثبات میرساند.

اهمیت غرفه شرکت لایم

غرفه شرکت لایم «نماینده انواع ماشینهای‌پلاستیك‌سازی آلمان فدرال در ایران »درست در وسط سالن شماره ٦ قرار دارد . دراین قسمت از سالن نیز ازدحام و تراکم جمعیت بازدید کنندگان بیش‌ازقسمت های دیگر است : در غرفه شرکت لایم انواع ماشین‌های پلاستیك سازی ساخت آلمان بطور قابل توجهی مشغول کار میباشند . این ماشینها که‌از آخرین و مدرنترین تکنیك پیشرفته آلمان برخوردارند ، از هر جهت توجه صاحبان صنایع‌و بازرگانان و بازدید کنندگان رابه خود جلب کرده است

قابل توجه صاحبان‌صنایع

در بازدید از غرفه شرکت لایم که با حضور آقایان‌وزیر بازرگانی ایران «آقای‌فریدون مهدوی » وزیر بازرگانی آلمان فدرال «آقای دکتر هانس – فریدریش » و سفیر دولت فدرال آلمان «آقای‌دکترهانس کنورك‌ویك » در سالن شماره ٦ آلمان فدرال انجام گرفت. موضوعی که بیش از همه‌توجه ما راجلب کردازدحم‌وشلوغی بیش‌از حد بازدید کنندگان‌در این قسمت بود که با علاقه فراوان طرز کار ماشینها رابا دقت ملاحظه میکردند.

ماشینهای پلاستیك‌سازی

آقای محسن ورزیده کار تهرانی مدیرعامل‌شرکت‌لایم، در مورد نحوه کارو فعالیت شرکت چنین گفت: ازآنجا که طی سالهای اخیر کشورما تحت رهبری های خردمندانه شاهنشاه آریامهر در زمینه صنایع نیز چون سایر امور به پیشرفت‌های شگرف‌ودرخشانی نائل آمده است ،شرکت ما نیزوظیفه ملی و میهنی خود میداند که برای اعتلاء نام ایران عزیز بمنظور پیشرفت هرچه بیشتر صنایع ،خدمات خود را درزمینه‌صنعت‌پلاستیك سازی هرچه بیشتر توسعه و گسترش دهد . واز آنجاکه من خود شخصا به صنایع پلاستیك علاقمند میباشم در طول پانزده سال فعالیت برای انجام هر خدمتی در باره مشتریان شرکت که در واقع صاحبان صنایع پلاستیك می‌باشند ، پیشقدم بوده‌ام.

هم اکنون شرکت لایم با کادری مجهز که بیش ازچهل نفر میباشند ، وبین انهاافراد متخصص و تحصیلکرده‌داخلی و خارجی وجود دارد، باارشاد وراهنمائی های‌وزارت محترم صنایع‌و معادن در خدمت صاحبان صنایع پلاستیك می‌باشیم.

آقای محسن ورزیده کار سپس گفت : درحال حاضرما نمایندگی انواع ماشینهای پلاستیك سازی و انواع مواد اولیه پلاستیك را از کمپانیهای بزرك بین‌المللی داریم ، و در این نمایشگاه تعدادی‌ازماشین های ساخت کارخانه‌های ذیل‌را بمعرض نمایش گذارده‌ایم تا صاحبان صنایع با نحوه کار ماشینها آشناشده و چنانچه سئوالاتی داشته باشند ، متخصصین متعدد خارجی ما به آنهاپاسخ‌دهند.

در ۲غرفه شرکت لایم ماشین های پلاستیك سازی ساخت کارخانجات‌عظیم کراس‌ماقای آلمان‌فدرال، کارخانجات کوتکس . کارخانه دکتر بوی و کارخانجات کیفل‌آلمان و همچنین دستگاه های سرد کننده کارخانجات کول به معرض نمایش گذارده شده است.

بدین ترتیب امیدواریم از این‌راه بتوانیم درپیشبرد بیشتر صنایع مملکت که همواره مورد توجه شاهنشاه آریامهر است سهمی داشته ، و گام های موثری دراین‌راه‌برداریم.

استخدام در نیروی هوائی شاهنشاهی

نیروی هوائی شاهنشاهی تعدادی داوطلب برای تحصیل در دانشکده‌خلبانی‌باشرایط و امتیازات زیر استخدام مینماید .

الف . شرایط :

۱– تابعیت دولت شاهنشاهی ایران‌و متدین بیکی از ادیان اسلام ، مسیحی ، کلیمی‌وزرتشتی.

۲– داشتن گواهینامه دوره کامل دبیرستان (ریاضی ،طبیعی یا ادبی) و داشتن حداکثر سن ۲٤ سال (برای کسانی که خدمت زیر پرچم را انجام داده‌اند ۲۵ سال).

۳– داشتن صحت مزاج و تناسب اندام‌برابر گواهی بهداری نیروی هوائی و داشتن حداقل قد ۱٦۱ سانتیمتر .

٤– نداشتن پیشینه بد .

۵– نداشتن همسر و اولاد و کسان تحت‌تکفل و سپردن تعهد خدمت برای مدت محدود.

ب . حقوق و مزایا :

۱– دانشجویان در مدت تحصیل شبانه‌روزی‌بوده و علاوه براینکه هزینه‌ای متحمل نمی شوند ماهانه در سال یکم ۱۱۷۰۰ ریال و بلافاصله پس از آغاز پرواز ۱۷۹۵۰ ریال ودر سال دوم‌مبلغ ۱۸۹۵۰ ریال ودر سال سوم ۱۹۹۵۰ ریال‌دریافت‌خواهند داشت و پس‌ازاخرازموفقیت درآزمایشات و پایان دوره ضمن اخذ لیسانس نظامی به‌درجه‌ستواندومی خلبان مفتخر و برابر قانون‌ازترفیعات بعدی بهره‌مند میگردند .

۲– اولین حقوق و مزایای افسری در مرکز ۳۹۳٦۰ ریال و در خارج از مرکز حداکثر۵٤۰۲۰ ریال خواهد بود .

۳– افسران از مزایای گوناگون نظیرپس‌انداز تامین آتیه که با کمک وزارت جنگ و بهره‌حاصله مبلغ آن در صورت ۳۰ سال خدمت در حدود ۳٦۰۰۰۰۰ ریال بالغ میگردد ، وام مسکن‌باشرایط مناسب استفاده از خانه های سازمانی ، درمان رایگان خود و خانواده ،خرید از فروشگاه‌های ارتشی با تخفیف قابل ملاحظه و اعزام بدوره‌های‌خارج از کشور و غیره بهره‌مند میگردند .

داوطلبانی که پس از معاینات پزشکی‌تشخیص‌داده شد احتیاج به معالجه ، عمل جراحی‌وسایر اقدامات بهداشتی و پزشکی داشته باشندتحت‌نظر بهداری نیروی هوائی تحت معالجه قرار گرفته و پس از سلامتی کامل دوره مربوطه را طی‌خواهندکرد .

د اوطلبان برای استفاده از موقعیت‌و ثبت‌نام میتوانند هرچه زودتر باعین مدرك تحصیلی و فتوکپی آن عین شناسنامه (عکس‌دار)، ودو برگ‌فتوکپی آن و ۲۲ قطعه عکس ٤×۳ تا تامین احتیاج همه روزه به استثناء تعطیلات رسمی ازساعت ۷ الی ١٤ در تهران به فرماندهی آموزش های هوائی واقع در خیابان دماوند ، ایستگاه‌فرودگاه و در شهرستان ها به پایگاه هاوایستگاه های هوائی و تیم های سیار اعزامی مراجعه‌نمایند .

نیروی هوائی شاهنشاهی

این نمد را برای چه نوع کلاهی میمالند؟!

احمد احرار

جمعی از نمایندگان انجمن‌شهر تهران پیشنهاد کرده‌اندکه محض مساعدت به طبقه اجاره‌نشین ، درقسمت هایی از مناطق خارج محدوده اجازه ساختمان داده شود . این پیشنهادراازقرارمعلوم شهرداری مورد مطالعه قرارداده است .

اسماعیلیه که فرقه‌یی از شیعه به شمار میروند واز امام هفتم راهشان با شیعه دوازده امامی جدا میشود ، عقیده دارند قرآن کریم یک ظاهری دارد و یک باطنی . ظاهرش آن چیزی است که ما ازآیات و اشاراتو قصص قرآن درک می کنیم و حال آنکه در پشت این معانی و مفاهیم ظاهری ، نکته های دیگری نهفته است ، نکته هایی که همه‌کس آنرا درک میکند و فقط برامام مکشوف است و در غیبت امام بر حجت او .

قوانین ومقررات ما نیز چنین حالتی‌دارند، قانون تاوقتی‌درشکم حروف و کلمات‌جای دارد یکجور افاده معنی میکند ، ازکاغذ که جدا شد و صورت خارجی پیدا کرد ، جور دیگر . اینجاهم‌فقط « پیر» و « دلیل » قادراست‌باطن را از ظاهر تشخیص‌دهدودریابد ظاهر و باطن قانون یکی است ، یا اینکه « صورتی در زیر دارد آنچه دربالاستی » !

طرحی‌که‌در انجمن شهر عنوان شده است ، ظاهر موجهی دارد. انسان اگر اندکی با مشکلات اجاره‌نشینی و مشقات زندگی اجاره‌نشین جماعت آشنا باشد ، نظریه نمایندگان انجمن شهر را تصدیق میکند که با اینهمه زمین ارزان‌قیمت درخارج محدوده و تسهیلاتی‌که‌دولت برای‌خانه‌سازی قائل میشود ، اگردرنقاط معینی اجازه ساختمان بدهند کمک موثری به اجاره‌نشینان خواهد شد .

روزی که دور تهران را خط کشیدند و محدوده برای آن‌قائل شدند ، انتظار میرفت تب زمین خریدن و زمین فروختن تخفیف پیداکند و پولی که صرف خرید وفروش زمینهای بایر میشد در امور تولیدی به‌کار بیفتد .فرضا که کسانی‌هم به فعالیت های ساختمانی راغبند در داخل شهر زمین بخرند وخانه یا آپارتمان بسازند .اما در عمل ، نتیجه دیگری عاید شد: معاملات‌اراضی خارج از محدوده به حال توقف درآمد ، بی آنکه ازقیمت آن کاسته‌شود وقیمت زمینهای داخل محدوده بطور مضاعف بالا رفت . بطوری که حالا کمترکسی جرات میکند برای خریدن زمین‌درداخل محدوده قدم به جلو گذارد یا اقدام به ساختمان کند . درتهران مضیقه مسکن به شدیدترین‌وجهی عرض وجود میکند درحالیکه یک سوم اراضی‌تهران‌هنوز به‌صورت زمینهای بایر و خانه‌های مخروبه بافیست ، خانه‌هایی که انتظار یک کلنگ را می کشند ولی این کلنگ نیز به نوبه خود منتظر تحولی در وضع عمومی زمین و مسکن است !

دربهترین نقاط تهران ، انسان قدم به قدم با زمین های بایری برخورد میکند که سالها به همین حال وروزمانده است و نه آنرا میخرند،نه‌میفروشند ، نه‌میسازند. مالک زمین رغبتی به فروش آن نشان نمیدهد چون احتیاج ندارد و به برکت معاملات زمین، آنقدر دماغش چاق شده است که میتواند زمینی بدان درجه از مرغوبیت راندیده بگیرد ،مالیات وعوارضش رانیز بدهد و به‌انتظار بازار داغتری بنشیند.درعین‌حال، کسی خریدار زمین نیست چون اگر قصد خریدن ازین دست و فروختن باآن دست داشته باشد باید چندین میلیون تومان پول نقد را تبدیل به خاک کند وبرای مدتی نامعلوم راکد بگذارد تاچه پیش آیدو این از عقل به‌دور است. اگر هم خواسته باشد آنرا بخردو بسازد ، بازبا محاسبه قیمت زمین‌و مخارج سنگین‌ساختمان مستلزم‌سرمایه گذاری سنگینی خواهد بود و معلوم نیست این سرمایه گذاری،بازده مناسبی داشته باشد.بسیاری‌ازساختمان های بزرگ ولوکس که‌باهزینه هنگفت برای اجاره دادن در تهران بنا شده بعد از چندین سال هنوز نیمه خالی‌است. برای اینکه گروه محدودی از مستاجرین میتوانند اجاره‌خانه دوهزار تومان به بالا در ماه بپردازند .خانه ها خالی‌میماند ولی اجاره خانه تخفیف پیدا نمی‌کند و مالکین متعذرند که استحصال‌باید با سرمایه ـ گذاری متناسب باشد. به عبارت ساده‌تر ، آپارتمانی را که پانصد هزار تومان خرج آن شده است نمیتوان کمتر از دوهزار تومان اجاره داد!

در چنین شرایطی ،پیشنهاد نمایندگان انجمن شهر برای کمک به‌مستاجران‌ـ وبخصوص طبقه کم‌درآمد ـ راه‌حلی‌معقول و منطقی به‌نظر میرسد. ظاهر قضیه اینست که تاوقتی مرز های‌محدوده‌تغییر نکندو مقررات منع ساختمان در اراضی خارج محدوده به همین‌غلظت وشدت باقی بماند ، قیمت‌زمین درداخل محدوده باز هم بالاتر خواهد رفت . روی زمینهایی بدین قیمت و با مصالحی به قیمت خون آدمیزاد نیز هرگز خانه ارزان ساخته نخواهد شد . بنابراین حتی باتوسعه فعالیت های ساختمانی و احداث خانه هاو آپارتمان های متعدد نیز، گره ازکارفروبسته‌مستاجرین کم درآمدگشوده‌نخواهد شد. پس بهتر آنست که اندکی مرز محدوده راباز کنیم تاهم راهی برای خروج مستاجرین کم‌بضاعت از داخل محدوده پیدا شودوهم‌ازآنطرف‌محدوده، هوای‌تازه‌یی به درون محدوده بیاید.

چیزی که هست ،ذهن ما مردم عادت کرده است‌که در لابلای دلایل بظاهر منطقی و موجه ، یك دلیل قانع کننده را برای تصمیماتی که بیش‌از حد متعارف حائز جنبه های خیراندیشی و زیر دست‌نوازی است جست‌وجو کند. مثلا انسان کنجکاو میشود که‌بداند آیا طبقه دیگری هم از «لق» شدن مقررات محدوده به اندازه مستاجرین استفاده خواهند برد یا این که‌دروازه های آنطرف محدوده را فقط بخاطر مستاجرین کم درآمد باز میکنند ؟ اینرا دیگر باید به زمان سپرد و منتظر ماندو دیدکه آیا این نمد کلاهی عاید مستاجرین خواهد کردیا برای نومی دیگر از کلاه مالیده میشود ؟!

تورم دنیارا به نابودی تهدید

بقیه از صفحه ٦

هانیز به حساب آمده باشد، درماه اوت سال جاری به‌نازل‌ترین سطحی که تقریبا از چهار سال پیش تاکنون سابقه نداردتنزل یافته است. بانکها و موسسات صنعتی وبازرگانی گرفتار محدودیت های کمر ـ شکن پولی هستند و این محدودیت طاقت فرسا رشد اقتصادی رابا رکود فلج کننده‌ای روبرو ساخته است تمهیداتی که دولت برای‌مهار کردن تورم از طریق تجویز گرانی نرخهای بهره به کار بسته تاکنون ناکام مانده ، درحالیکه همین تدابیر در به وجود آوردن بیکاران بیشتر در امریکابسیار موفق و کار آمد بوده‌است .

در جاهای دیگر ، حتی‌ژاپن و آلمان غربی که به‌دومعجزه اقتصادی بعداز جنك دوم جهانی شهرت یافته‌اند،اکنون ناگزیرند کمربند هاراسفت‌تر کنند، و ایتالیا اخیرا تنهااز برکت ۲ میلیارد دلار وامی که از آلمان غربی دریافت کرد از ورشکستگی تمام‌عیار نجات یافت.

ارقام رشد تورم در غالب کشورهای‌دیگر از آنچه که متعلق به امریکاست وخامت‌بارتر است .

در نمودار زیر شاخص‌های افزایش تورم طی ۱۲ ماه گذشته در تعدادی از کشورها نمایانده شده است. چنانکه‌در نمودار دیده میشودآلمان‌غربی باتنها ۹ر٦ درصد رشد سالانه تورم کشوری است که می ـ توان آن را بامعیار های‌دنیای باختری هنوز از نظراقتصادی تا حدود زیادی سالم دانست اما هند که در این نمودار نرخ‌رشدتورم آن طی یکسال گذشته ۲۸ درصد ذکر شده به هیچوجه کشوری نیست که بتوان آن را در مقیاس جهانی با« تورم زده ترین » کشور شناخت چنانکه درمتن گزارش یادآوری شده عنوان «تورم‌زده‌ترین » کشور به شیلی تعلق میگیرد که رشد تورم آن در ۱۲ماه گذشته ۲۰۷ درصد بوده‌است به‌بیان‌ساده‌تر اگر مردم شیلی یك سال‌پیش مثلا برای خرید یك کیلو گوشت ۱۰۰ ریال‌می‌پرداختند اکنون باید برای خرید همین مقدار گوشت ۲۰۷ ریال بپردازند.

واینك نمودار تورم کشور های مختلف‌ظرف‌یکسال‌اخیر:

آلمان غربی	۹ر٦ درصد
هلندوزامبیا	۲ر۹ درصد
امریکا	۸ر۹ درصد
فرانسه	۲ر۱۱ درصد
انگلستان	٤ر۱٤ درصد
مالزی	۹ر۱۸ درصد
ایتالیا	۲ر۱۹ درصد
ژاپن	۷ر۲۱ تا۲۰ درصد
مکزیك	٦ر۲۲ تا۷ر۲۱ درصد
برزیل	۲۷ تا٦ر۲۲ درصد
هند	۲۸ درصد

مابه‌توصیه خانمها خمیرریش ساخته‌ایم

هرخانمی‌حق دارد دربسیاری ازکارهای زندگی شوهرخود ازجمله ریش‌تراشیدن‌او اظهار نظرکند.

خانم‌شما که سالهاست با نیوآ دوستی و آشنائی دارد میخواهدکه پوست صورت شماهم سالم ،لطیف، و با طراوت باشد.ما بهمین‌منظور خمیرریش نیوآ ساخته‌ایم

خمیرریشی با این امتیازات:
- همراه‌باموادنرم کننده‌وتقویت کننده پوست
- باکف فراوان
- دارای‌ماده خنك کننده‌مانتول

شمابا خمیرریش نیوآ هم نرم‌وآسان اصلاح میکنید هم‌از پوست‌صورت‌خود مواظبت کرده‌اید. خانم‌شمابرای‌شما خمیرریش نیوآ خواهدخرید.خودتان هم خمیرریش نیوآ را انتخاب کنید.

خمیرریش نیوآ
باتمام‌خصوصیات نیوآ

تیدی

استخدام در نیروی هوائی شاهنشاهی

نیروی هوائی شاهنشاهی تعدادی داوطلب برای تحصیل در آموزشگاه افسری ناوبری (کابین دوم) با شرایط و امتیازات زیراستخدام می‌نماید .

الف ـ شرایط :

۱ـ تابعیت دولت شاهنشاهی ایران و متدین بودن بیکی از ادیان اسلام ، مسیحی، کلیمی و زرتشتی .

۲ـ داشتن گواهینامه‌دورمکامل دبیرستان (ریاضی ـ طبیعی) و داشتن حداکثر سن ۲٤ سال (برای کسانیکه خدمت زیر پرچم را انجام داده‌اند ۲۵ سال) .

۳ـ داشتن صحت مزاج و تناسب اندام برابر گواهی بهداری نیروی هوائی و داشتن حداقل قد ۱٦۱ سانتیمتر .

٤ـ نداشتن پیشینه بد .

۵ـ نداشتن همسر و اولاد و کسان تحت تکفل .

ب ـ حقوق و مزایا :

۱ـ دانشجویان در مدت تحصیل شبانه روزی بوده و علاوه براینکه هزینه‌ای متحمل نمیشوند ماهانه ۱۰۷۰۰ ریال و بلافاصله پس از آغاز پرواز ماهانه مبلغ۱٦۹۵۰ ریال‌دریافت خواهند داشت و پس از احراز موفقیت در آزمایشات پایان دوره به درجه ستوان سومی مفتخر و برابر قانون از ترفیعات بعدی‌بهره‌مند می‌گردند

۲ـ اولین حقوق و مزایای افسری در مرکز ۲٦٦٤۵ ریال و در خارج از مرکزحداکثر ۳۸۱٦۵ ریال خواهد بود .

۳ـ افسران از مزایای گوناگون نظیر پس‌انداز تامین آتیه که با کمک وزارت جنگ و بهره حاصله مبلغ آن در صورت ۲۰ سال خدمت در حدود ۳٦۰۰۰۰۰ریال‌بالغ میگردد، وام مسکن با شرایط مناسب ، استفاده ازخانه های سازمانی . درمان‌رایگان خودوخانواده . خرید از فروشگاه های‌ارتشی با تخفیف قابل‌ملاحظه و اعزام به دوره های خارج از کشور و غیرمهره‌مندمیگردند .

داوطلبان برای استفاده از موقعیت و ثبت‌نام میتوانند هرچه زودتر با عین مدرک تحصیلی و فتوکپی آن عین شناسنامه (عکس‌دار) و دو برگ فتوکپی آن و ۲۲ قطعه عکس ٤×۳ تا تامین احتیاج همه روزمباستثناء تعطیلات‌رسمی از ساعت ۷ الی ۱٤ در تهران بفرماندهی آموزش های هوائی واقع در خیابان دماوند، ایستگاه فرودگاه و در شهرستانها به پایگاه‌ها و ایستگاههای هوائی و تیم های سیار اعزامی مراجعه نمایند .

دنیای ورزش
با مطالب و
رپرتاژ های
متنوع ورزشی
روزهای شنبه
منتشر میشود

آگهی استخدام

دانشگاه پهلوی یك‌نفر کمك تکنیسین دفع آفات نباتی باشرایط وترتیب‌ذیل استخدام مینماید.

۱ـواجدبودن شرایطعمومی استخدام .

۲ـداشتن گواهی فارغ‌التحصیلی کمك تکنیسین‌دفع آفات از یکی از آموزشگاه های روستائی کشاورزی.

۳ـحداکثر سن ۳۵سال.

٤ـ داشتن مدرك‌خاتمه خدمت وظیفه یا معافیت‌دائم.

۵ـ داشتن ۵سال سابقه کار درامور دفع آفات‌نباتی.

٦ـآخرین مهلت ثبت‌نام ۸صبح چهارشنبه۱۰ر۷ر۵۳.

۷ـ تاریخ مسابقه ۹صبح چهارشنبه ۱۰ر۷ر۵۳

۸ـ محل ثبت‌نام وانجام مسابقه ـ اداره‌تشکیلات‌و ارزیابی مشاغل دانشگاه پهلوی.

اداره تشکیلات‌وارزیابی مشاغل

آگهی استخدام

انجمن توانبخشی جهت خدمت‌درمرکز آموزشی و توانبخشی کودکان (واقع در ازگل) به تخصصهای مشروح زیرنیازمند است :

۱ـ کارشناس تغذیه	لیسانس رشته تغذیه
۲ـ مربی ورزش	لیسانس تربیت‌بدنی
۳ـ بایگان مدارك پزشکی	فوق دیپلم رشته منشیگری ، بایگانی، علوم اداری‌باسایر رشته های مربوطه
٤ـ تکنیسین داروساز	دیپلم کامل متوسطه یافوق دیپلم دررشته مربوطه وآشنائی کامل بامور داروسازی
۵ـ مربی کار های دستی	سیکل اول متوسطه یا دیپلم کامل رشته‌فنی ،خانه‌داری وآشنائی کامل بکار های دستی .
٦ـ استاد کار نجاری	آشنائی کامل‌بکار های نجاری
۷ـ مربی نقاشی	آشنائی کامل بامور مربوطه
۸ـ سرآشپز	ششم ابتدائی و۸سال سابقه کار درآشپزی.
۹ـ آشپز	ششم ابتدائی و ۵سال سابقه کار در آشپزی

متقاضیان میتوانند از تاریخ نشر این آگهی بمدت یکهفته فرم زیر را تکمیل‌وبه اداره کارگزینی انجمن توانبخشی واقع در خیابان شاهرضا ، بین کالج وویلاکوی سرشار پلاك ۳٤ ارسال دارند .

نام‌خانوادگی : نام: تاریخ تولد:

محل تولد: شماره شناسنامه:

محل صدورشناسنامه : تابعیت :

مذهب : شغل مورد درخواست:

نشانی کامل پستی:

کلاسهای کنکور درهر ۵ گروه

فضیلت

ششم طبیعی و ششم ریاضی

فضیلت

۱ـ خیابان امیریه نبش منیریه آموزشگاه فضیلت تلفن ٤۲٦٤۵

۲ـ خیابان پهلوی مقابل کاخ مرمر دبیرستان سهند تلفن ٤۳۰۵۹

توجه کلیه شهریه دریافتی به مردودین درکنکور واامتحان نهائی مسترد خواهد شد .

جدول های اطلاعات

جدول عادی شماره ۷۸٤۹

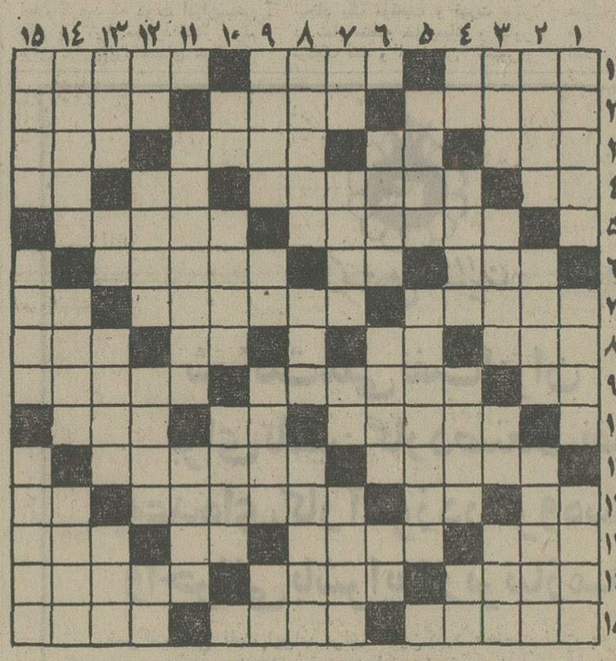

افقی :

۱ـ ستون دینش خوانند ـ از جعبه های آوازخوان ـ از انواع ایستادن در اتوبوس ۲ـ زمانی از مصالح ساختمانی ـ برگشت چک و سفته ـ آب پاک ۳ـ برای بی‌عرضه کسی خرد نکند ـ شراب‌فرنگی‌ـ از ساکنان دیر ـ گل سرخ‌در لفظ تازی٤ـ حرف صریح ـ شتری که پشت در خانه همه کس می‌خوابد ـ حرف دلتنگی ـ آش ۵ـ در انتخابات‌هم می‌کنند ـ شکوفه‌ها ٦ـ پدر به ترکی ـ حرف‌فاصله ـ توجه به کسی وچیزی ۷ـ از غذا های صد درصد ایرانی‌ـ ازپول های قدیمی ـ برایش حرفی بس بود ۸ ـ حاجی حتما به آنجا رفته ـ گریز حیوان ـ از انواع کشتی ـ در فردوس‌برین جایگزیده ۹ـ شما به زبان فرانسوی ـ گاهی برای آن‌بایدزندگی کرد ـ راه راست ۱۰ـ در آن آب بنوشید ـ زائو سخت از آن میترسد ـ عددسه در زبان ترکی ۱۱ـ اگر ساقی باشد عجبی نیست ـ از وسایل طباخی که برقی آنهم به بازار آمده ۱۲ـ شراب ـ همسرمادهـ شهری درآذربایجان ـ اگر۱۳ـ اثر چرکی ـ بزدل ـ رود آرام‌ـ ضمیر جمع ۱٤ـ عشق از خود بیخودش کرده ـ از صادرات دهان ـ اسب اصیل ۱۵ـ از ستاره داران ارتشی ـ درسخن گفتن میماندـنوعی فرش باشد.

عمودی :

۱ـ از گلهاست ـ کارها ـ صفت گربه ۲ـ هرکارخانه‌یی مخصوص‌بخود دارد ـ ازسیگار های وطنی ـ اگر حوصله‌اش سر برود چه عجب ۳ـ حرف تصدیق ـ از پر انباشته است ـ نفی عربی ـ میوه خوبرویان٤ـ بچه‌ها در بازی می‌کشند ـ ماهی در سال ـ از ستارگان سینمای خودمان ـ علامت جمع ۵ـ یکی از بروج ـ اغتشاش و درهمی‌اوضاع٦ـ آنچه کمگاهی پیدا شود ـ از گاز های سوزنده ـ سمتی در بازی‌فوتبال ۷ـ رودی در اروپا ـ می‌وزد ـ سه کیلو ـ منتظر ثانیا باشید ۸ـ کاریکه از سر آن باشد که کار نیست ـ چین و چروک‌بریوست‌ـ از جنگهای معروف نادرشاه افشارباهندیان۹ـ صفت‌دریاست‌ـ یکی از نزدیکان ـ از مردان خدا ـ بی‌کم و کاست ۱۰ـ زیرپا ماندمکم ـ ناگزیر ۱۱ـ تاچندی پیش هرمحله‌ای یکی داشت ـ فعلا که بازار جراحی‌اش رواج دارد ۱۲ـ رساله ـ بادرک و شعور ـ از شهر های ایتالیا ـ کاشف میکرب سل ۱۳ـ یکی از میوه‌ها ـ گوشت ترکی ـ اجازه داده شده ـ از آتش به هوا جهد ۱٤ـ کالا حمل می‌کند ـ راننده پا برآن نهد ـ بادی که نمی‌وزد ۱۵ـ طولانی‌ترین شب سال ـ شراب است ـ واحدپول کشور فرانسه .

حل جدول شماره ۷۸٤۸

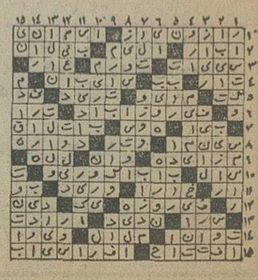

جدول ویژه شماره ۲۰۹

افقی :

۱ـ یکی از نامهای ستر در لفظ عرب ـ نام قدیم کشور ویتنام ـ رئیس دولت ویشی فرانسه بود و بجرم همکاری بانازیها محکوم باعدام شد ۲ـ نویسنده کتاب بابالنگ دراز ـ آواز اسب‌ـ گناهکار ۳ـ راهب در آن ساکن شده ـ مادر ـ خوراکی که همه را خوش آید ـ برمیدارند تا ببرند ٤ـ طایفه‌یی در ایران ـ در تن که بیفتد دلهره هم می‌آورد ـ در آب شنا می‌کند اما ماهی نیست ـ کدخدا برآن حکومت می‌کند ۵ـ از قطران ذغال سنگ بدست می‌آورند و در صنعت به کار می‌برند ـ پوسیده و کهنه ٦ـ پارچه‌ایست ـ صدای سگ ـ تخلص فتحعلیشاه قاجار در شعر و شاعری ۷ـ خوابیدن در زبان انگلیسی ـ باز هم حرارتش دهید تا جوشان شود ـ پیدا نیست ۸ـ از کلمات احترام ـ حرف دلتنگی ـ خانم تعجب کرده ـ جسد حیوان مرده ۹ـ تنها ـ دیگ سوغات مشهد ـ کسیکه ناخوانده همراه مهمان شود ۱۰ـ گردنه کوه ـ ضمیریست ـ از کشور های عربی ۱۱ـ پیوسته و دائم ـ از معروفترین جنگهای ناپلئون بنابارت ۱۲ـ کندن ـ بچه به دنیا آوردن ـ یکی از سلسله های صوفیه ـ توانائی ۱۳ـ دام و تله ـ واحدی در طول ـ ویتامینی است ـ اندیشه و فکر کردن ۱٤ـ نژادی از سفید پوستان ـ انس و الفت گرفتن ـ کشوری در آسیا ۱۵ـ مرده ریگ ـ برای افتخار هم می‌گیرند ـ یکی از یاران حسین حلاج بود و عاقبت به سنگش زد .

عمودی :

۱ـ از شعرای سبک سمبولیسم فرانسه ـ از گلهای زیبا ـ زمانی خون می‌گرفت ۲ـ مخلوطی از عطریات ـ قسمتی از گل ـ اسب و شتر کرایه میدهد ۳ـ از انواع تسبیح ـ نوعی پارچه باشد ـ مزه خرمالوی نارس ـ از واحدهای‌پول‌اروپائی ٤ـ لخت وبرهنه ـ جنجالی‌ترین محاکمه را داشت ـ اشعه‌ایکه‌انقلابی در علم پدید آورد ـ تکرار حرفی است ۵ـ خوشنود است و گله‌یی هم ندارد ـاز معروفترین مجلات اروپائی ٦ـ نخستین بیت‌غزل‌ـ اینهم در اندیشه است ـ گوشت ترکی ۷ـ رشد و نمو کردن ـ اشعه در زبان فرانسوی ـ ناحیه‌یی در دماوند ـ از واحد های پول ۸ـ مار در زبان آذری ـ دوست و رفیق ـ عکس‌العمل ۹ـ پاک شده ازعیب ـ در آن شراب است ـکل و تمام ـ مثل و مانند ۱۰ـ ضمیر عربی ـ غذایی که از خارج‌آمده ـ از رودخانه های مرزی ۱۱ـ واضع مذهب ذره ـ پول کشور عربستان ۱۲ـ حرفتاسف ـ خیمه های حکمت میدوخت‌ـ ازانواع‌گوشت‌کبابی‌ـ غذائیست ۱۳ـ حرف درد بسیار‌ـ از واحد های وزن ـ آب بدهان‌آور معروف ـ فالبین‌ادعا به گفتن‌آن‌دارد ۱٤ـ پارچه‌ای که برآن سوزن بسیار زدشده باشد ـ واحدی در مایعات ـ داستان و قصه ۱۵ـ خدا نکند براندام زمین افتد ـ حشراترا دکمی‌کند‌ـ ننگین‌ترین قرارداد را با ایران بست .

حل جدول شماره ۲۰۸

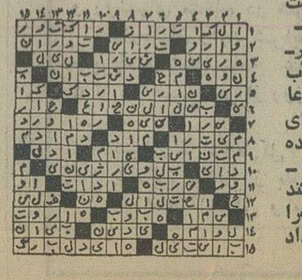

اعلیحضرتین فردا سفر رسمی به زلاندنو را آغاز میکنند

استرالیا ازسیاست ایران دراقیانوس هند حمایت کرد

کانبرا ، پنجشنبه - گافویتلام نخست وزیر دولت کارگری استرالیا دیروز دقایقی پس از تاکید شاهنشاه دایر بر اینکه مسئولیت حفظ ثبات و تامین‌امنیت اقیانوس هند بایستی بر عهده کشور های حوزه اقیانوس هند واگذار شود واین اقیانوس از رقابت قدرت های خارجی دور بماند، از نظریات رهبرایران‌رسما پشتیبانی کرد.

ویتلام گفت، هفته آینده در سازمان ملل‌متحد از طرح‌ایران‌در غیرآتمی شدن خاورمیانه حمایت کامل خواهد کرد وافزود ، استرالیا نظریه ایران را دایر بر اینکه اقیانوس هند باید دور از رقابت قدرت های‌بزرگ باقی‌بماند، تایید میکند .

ویتلام گفت هرچند غیر ممکن است در شرایط حاضر از امریکا و شوروی‌بخواهیم به‌حضورنظامی خوددر اقیانوس هندپایان دهند، معذلک کشور هائی نظیراسترالیا میتوانند باتوسل به اقداماتی از تبدیل اقیانوس هند به یک صحنه مبارزه میان دو قدرت جلوگیری نمایند .

ایالات متحده در شمال استرالیا دارای پایگاه های مخابراتی‌است.

رهبر اقلیت استرالیا نیز درپارلمان استرالیا حتی قبل از آنکه شاهنشاه سیاست ونظریات ایران را نسبت به اقیانوس هند بازگو فرمایند ، از سیاست ایران پشتیبانی کامل کرد .

رهبر این حزب دیروز در خوش‌آمد به‌شاهنشاه،ازبیوستگی های استرالیا باخاورمیانه سخن گفت واز کوشش های ایران در کمک به تثبیت اوضاع خاورمیانه تجلیل کرد .

رهبر اقلیت حزب استرالیاگفت در مورد اقیانوس هندکه‌شاهنشاه آنرا یک شریان‌حیاتی خوانده‌اند حزب‌او، هم‌عقیده است .

«برای مانیز این موضوع‌اهمیت حیاتی دارد که اقیانوس هند منطقه‌ای امن برای مبادلات‌تجاری و فرهنگی باشد. بنابراین بانوجه به‌آنکه پای قدرت های بزرگ در اقیانوس هند درمیان است، ایجاد موازنه بین قدرتها دراقیانوس‌هند اهمیت بسیار دارد. مامیخواهیم که اقیانوس هند بصورت یک منطقه صلح درآید. شریان حیاتی اقیانوس هند باید آزاد باشد و از امنیت برخوردار گردد بنابر این دراین هدف مشترک ملت استرالیا باایران همکاری خواهد کرد».

★ مذاکرات دو ساعته

رهبران‌ایران واسترالیادیروز عصر بمدت ۲ ساعت به گفتگو نشستند و محتملا عصر امروز دور دیگری از مذاکرات رادر پیش دارند . دیشب فرماندار کل استرالیا و دخترش‌ضیافتی به‌شام به افتخار اعلیحضرتین در کاخ فرمانداری ترتیب‌دادند که‌در آن تخست‌وزیر استرالیا وعده کثیری از شخصیت‌های برجسته استرالیا و همچنین ملتزمین اعلیحضرتین حضور داشتند و امشب نیز متقابلا اعلیحضرتین ضیافتی به‌افتخار فرماندار کل استرالیا برپامی - کند .

سفر رسمی اعلیحضرتین به استرالیا که از جمعه گذشته آغاز شد فردا پایان می‌یابد و شاهنشاه و شهبانو برای یک دیدار پنج‌روزه رسمی ازکشور دیگر اقیانوسیه ، زلاندنو ، استرالیا را ترک میفرمایند . شاهنشاه امروز از سازمان تحقیقات صنعتی کشور های مشترک‌المنافع دیدن فرمودند و آنگاه اعلیحضرتین روسای هیئت های سیاسی مقیم کانبرا را بحضورپذیرفتند . شاهنشاه ناهار امروز را میهمان کلوب ملی مطبوعات استرالیا بودند و شهبانو نیز بطور جداگانه نویسندگان اجتماعی مطبوعات استرالیا را در محل اقامت بحضور پذیرفتند و سپس در ضیافت ناهار همسران رئیس مجلس سناو مجلس عوام استرالیا شرکت کردند .

در کلوب‌ملی مطبوعات‌استرالیا شاهنشاه بمدت یکساعت به پرسش‌های نمایندگان‌مطبوعات و رادیووتلویزیون های‌استرالیا پاسخ فرمودند .

در موزه جنك

اعلیحضرتین‌دیروزاز بنای‌یادبود جنگ‌وهمچنین از مرکزنمایشگاه مرکز ریگاتا پوئینت ، محلی که نقشه ماکت شهر کانبرا در آن نگهداری میشود بازدید و طی مراسمی تاج گلی به سنگ یادبود قربانیان دوجنگ جهانی نثار فرمودند .

بنای یادبود جنگ کانبرا یکی از بزرگترین موزه های ملی دنیا به خاطر عظمت و زیبائی بنا و غرفه‌ها و وینرین هایی‌که نشان دهنده صحنه های‌مختلف از رویدادهای تاریخی دوجنگ جهانی‌گذشته است بشمارمی‌رود. بنای اصلی این بنا در سال ۱۹۳۰ ساخته شد و در سال ۱۹٤۱ دو بنای دیگر به‌آن افزوده‌شد و در سال ۱۹٦۸و ۱۹۷۱ بصورت کنونی تکمیل و آماده شد .

درکنار هر یک از غرفه‌هاتابلو های نقاشی فرماندهان و امراء و سربازان فداکار جنگ نصب شده است . در این بنابخشی به‌حفاظت‌اسنادتاریخی‌اختصاص داده شده که در آن ۷۵۰۰۰ جلد کتاب‌و۵۰۰۰ جلدمطبوعات و تعداد زیادی نقاشیهای‌اصیل و همچنین آلبوم بزرگی ازصدا های سربازان و سلاحهای آنان که توسط خبرنگاران در حین‌جنگ صدابرداری شده نگهداری میشود . دویست و چهل هزار نگاتیو فیلم‌ازصحنه های‌جنگ‌نیزدر بخش‌مخصوص این بنا در دسترس علاقمندان قرار دارد. هر سال بیش از ۵۰۰۰۰۰ نفر از استرالیا و نقاط مختلف جهان از این بنا دیدن میکنند.بازدیداعلیحضرتین از این بنای یادبود نزدیک‌به‌یک ساعت طول کشیدواعلیحضرتین پس از امضای دفترایاد بود به مرکز نمایشگاه نقاشیهای شهر کانبراتشریف‌فرما شدند .

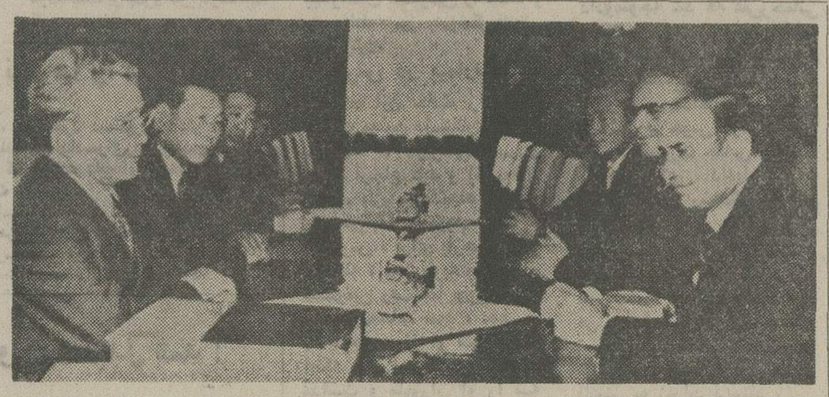

دکتر عزت‌الله عاملی معاون فرهنگی وزارت خارجه، «نفرسمت راست در عکس»، که درراس یک هیئت ایرانی به مغولستان رفته، بایوم یاچین تسدنبال « نفر اول سمت چپ » ، صدر هیئت رئیسه مغولستان ویاران او گفتگو می کند . تسدنبال سال گذشته در مقام نخست‌وزیر مغولستان‌به‌ایران آمد .

سالگرد درگذشت احمد سروش

بمناسبت سالگرد وفات‌احمد سروش‌نویسنده‌مشهورمطبوعات و رادیو ، خانواده و دوستان مطبوعاتی احمد سروش فردا «جمعه » از ساعت ۳ تا ٥بعد از ظهر در آرامگاه او واقع در امامزاده عبداله اجتماع می کنند و خاطره آن فقید را گرامی میدارند .

افتتاح شعبه انجمن ملی‌اولیا ء و مربیان در اصفهان

این هفته ، طی مراسمی ،شعبه انجمن ملی اولیاء و مربیان‌ایران، در اصفهان آغاز بکار کرد .مراسم گشایش شعبه انجمن باحضور آقای اکبرزاد استاندار اصفهان‌و خانم دکتر آصفه آصفی ، رئیس هیئت مدیره و مدیر عامل و آقای فتح‌اله معتمدی عضو هیئت مدیره و آقای محسن مدیر کل‌آموزش‌و پرورش اصفهان و گروهی از روسای ادارات ، شخصیت هو اهالی این شهر در محل کاخ جوانان اصفهان برگزار شد .

در آغاز مراسم ، آقای زاد ، استاندار اصفهان،از اینکه انجمن ملی اولیاء و مربیان‌دراصفهان شعبه‌یی دایر کرده است ، اظهار خوشوقتی نمود و سپس خانم دکتر آصفه آصفی ، پیرامون هدف های انجمن واقداماتی که تاکنون در جهت تحقق این هدف ها انجام شده است ، مطالبی بیان داشت و شعبه انجمن بنام نامی شاهنشاه آریامهر افتتاح گردید.

آنگاه احکام خانم ها وآقایان اعضاء کمیته همکاری با انجمن ملی اولیاء ومربیان‌ایران ،توسط استاندار اصفهان به آنان اهداء گردید . سرپرستی شعبه انجمن را آقای دکتر عبدالحسین‌زاهدی رئیس دانشکده علوم دانشگاه اصفهان عهده‌دار میباشند.

گوهر

ماهنامه تحقیقی‌از انتشارات بنیاد نیکوکاری نوریانی شماره ششم سال دوم در ۱۰۰ صفحه و آثار ۲۹ شاعر و نویسنده انتشار یافت .

لیست کالا های صادراتی ایران به استرالیا و وارداتی از استرالیا

قرارداد یکصدوسی میلیون دلاری ایران و استرالیا امضاء شد

ایران و استرالیا دیروز یك قرارداد بازرگانی به ارزش یکصدو سی میلیون دلار و یك موافقتنامه همکاری‌های فرهنگی امضا کردند .

این قرارداد که در پایان مذاکرات رسمی رهبران ایران واسترالیا بوسیله وزیران‌خارجه دو کشور در حضور شاهنشاه‌و کاف ویتلام نخست‌وزیراسترالیا به امضاء رسید ، مقدمه‌ای بر همکاریهای وسیع سیاسی ، اقتصادی و فرهنگی ایران و استرالیا با بیش از ۱۰ هزار کیلومتر فاصله است .

قرارداد بازرگانی ، توسعه همکاریهای بازرگانی صنعتی و فنی دو کشور را در هدف دارد که در واقع هرگونه ابتکار بازرگانی به منظور توسعه‌روابط تجاری از جمله عقدقراردادهای درازمدت صنعتی ، فنی ، و همکاریها در این زمینه را از حمایت دو دولت بهره‌مند می سازد .

در قرارداد بازرگانی ازتاسیس یك کمیته مشترك از نمایندگان دو کشور برای مطالعه ومشورت با هدف رسانیدن همکاری های بازرگانی ، صنعتی و فنی به حداکثر میان دو کشور اشاره شده است . منابع استرالیائی گفتند یك شرکت مشترك با همکاری ایران و شرکت توسعه صنعتی استرالیا برای جذب سرمایه‌گذاریهای ایران به استرالیا تاسیس میشود .

همزمان با امضاء قرارداد بازرگانی بین ایران واسترالیا وزارت تجارت خارجی استرالیا فهرستی از کالا هایی را که بین دو کشور مبادله خواهد شد منتشر کرد . براساس‌این فهرست کالا هائی که از ایران به استرالیا صادر خواهد شداز این قرار است :

اتوبوس ، دوچرخه ، موتور سیکلت ، موتور دیزل، دستگاه های گیرنده ، تلفن ، کنتور آب ، تجهیزات و مبلمان‌دفاتر ادارات ، جارو های ویژه قالی، بیل ، وسایل خاکبرداری ، کلنك ، سماور های نفتی ، فلاسك ،وسایل بهداشت و نظافت ، شمعدان،سنك کرومیت وسنك های زینتی ، روغن‌موتور گلیسرین ، وسایل دارویی ، حشره کش ، صابون ، پودر های پاك کننده ، واکس کفش ، کاغذدیواری ،منسوجات‌پنبه‌ای، پنبه خام ، قالی ، چرم وپوست، آدامس ، مواد الکلی ، پسته ، بیسکویت ، چای، خرما،خاویار، میگو ، مشروبات‌الکلی،صنایع دستی و همچنین برخی بذر های علوفه‌ای.

کالا هائی که از استرالیا به ایران صادر میشود عبارتند از: احشام بصورت زنده (گاو و گوسفند)، گوشت گاو ، برمو گوسفند و مانندآن،شیرخشك، پنیر ، کره ، روغن حیوانی ، پشم ، گندم و غلات دیگر دانه ها ی‌روغنی ، علوفه ، بذر علوفه، شکر ، مواد شیمیائی و داروئی، کاغذ، الومینیوم ، فلزات و مواد معدنی ، آهن، فولاد ، ماشین آلات کشاورزی ، ابزار ووسایل یدکی خودروها - ماشین‌آلات ساختمانی،تجهیزات علمی و بیمارستانی .

اثر فناناپذیر ویلیام شکسپیر

هاملت

از امروز فقط در

سینمادیانا

سئانسها۱۰-۱۵ر۱۲صبح-۳۰ر۲-٤٥ر٤-۷-۱۵ر۹ بعداز ظهر

نتیجه امتحانات شهریور ششم متوسطه اعلام شد

امروز نتیجه امتحانات‌شهریور ماه ششم متوسطه تهران در ٦۹ حوزه همزمان اعلام شد .

طبق معمول ، تا یك هفته اعتراض به نمرات پذیرفته و رسیدگی میشود .

خبرنگار ما نوشته است که بیش از ۳۰ در صد ازکسانی که در امتحانات شهریورماه تهران شرکت کردند قبول نشدند . حال آنکه در صد قبولیهای خرداد نزدیك به ٥۰ بود .

در تهران ٦۲ هزار نفر در امتحانات نهائی ششم متوسطه شرکت کردند

اخذ ودیعه برای مکالمه تلفنی با خارج لغو شد

شرکت مخابرات ایران بااستفاده ازمرکز جدید خودکار ارتباطات تلفنی خارج از کشور ، از ۱۵ مهرماه جاری سرویس تازه‌ای‌را در دسترس عموم قرار خواهد داد. دارندگان تلفن میتوانندبدون سپردن ودیعه باخارج از کشور تماس تلفنی‌برقرارکنند.حق‌المکالمه تماس تلفنی این مشترکین همراه قبوض آبونمان به دست آنها خواهد رسید.

شاهراه تهران - کرج ۳ روز بسته میشود

سخنگوی وزارت راه وترابری اعلام کردبمنظور تکمیل‌خط‌کشی شاهراه تهران - کرج از نظر حفظ جان مامورین وجلوگیری از سوانح رانندگی این شاهراه در روز یکشنبه ۷ مهر ماه از سمت تهران به کرج و در روز های دوشنبه وسه‌شنبه هشتم و نهم مهر ماه از طرف کرج به تهران از ساعت ٦ بامداد تا ٦ بعداز ظهر بسته می شود.

مامورین اداره کل راه و ترابری استان مرکز با همکاری پلیس راه از رفت وآمد وسائط نقلیه در روزهای مذکور دراین محور جلوگیری میکنند .

نظام پزشکی به شکایت شهرستانی هاهم‌رسیدگی‌میکند

نظام پزشکی مرکز به شکایات اهالی شهرستانها نسبت‌به‌تخلفات پزشکی وآراء صادره ازطرف‌نظام پزشکی شهرستانها رسیدگی می کند . برای موسسات پزشکی و کیفیت خدمات درمانی طرح های اصلاحی دردست تهیه است .

سازمان نظام پزشکی مرکز امروز اعلام داشت که ٦ کمیته این سازمان بمنظور بررسی مسائل پزشکی وامور درمانی وامور مربوط به رفاه پزشکان تشکیل شد. این کمیته‌ها از امروز کار خود را آغاز کردند .

کمیته های مزبور عبارتند از: کمیته مالی وبودجه - کمیته طرح وبرنامه - کمیته رسیدگی به‌امور صنفی - کمیته رفاه پزشکان - کمیته امور علمی و آموزشی - کمیته امور انتظامی - کمیته‌امور موسسات پزشکی ودرمانی .

رسیدگی به آراء صادره از دادگاههای انتظامی نظام پزشکی شهرستانها در صورت شکایت شاکی از مهمترین وظایف این کمیته می باشد . کمیته یاد شده بعداز بررسی کامل نظر خود را که قابل اجرا می باشد در مورد این قبیل آراء اعلام خواهد کرد .

دبیرستان دشتستانی
زیر نظر دبیران متخصص
برای دوره نظری
همه روزه صبح و عصر ثبت نام مینماید
عباس‌آباد نظامی - خیابان میترا - تلفن ۸٤۲۹٥۹
وکلاسهای : چهارم‌وپنجم‌وششم‌طبیعی‌وخانه‌داری

خوردنیهای شفابخش
اثر جدید مهدی نراقی
مهدی نراقی مترجم و نویسنده گرانمایه ما جدیدترین کتاب خود را بنام «خوردنیهای شفابخش» منتشر کرده است کتاب خوردنیهای شفابخش فرهنگ غذا شناسی است شما هم آنرا بخوانید تا از مطالب مفید آن استفاده کنید .
بهاء ۱۲٥ ریال محل فروش موسسه انتشارات امیرکبیر در تهران و شهرستان ها .

بعضی هدایا فقط برای یك لحظه هستند
...اما شیفرز هدیه ابدی دائمی
مواقعی هست که فقط هدایای استثنائی بکارمیآیند و این درست موقعی است که باید یك «سیلور امپریال» و یا «امپریال سورین» سلطنتی شیفرز هدیه‌کرد. همیشه بهترین‌راهدیه‌کنید شیفرز نفیس ترین هدیه برای دوستان
شیفر
SHEAFFER®
SHEAFFER, WORLD-WIDE, A textron COMPANY
موسسه گرافتر تهران-خیابان‌نادری-چهارراه قوام‌السلطنه تلفن: ۴۶۸۷۵

پاکدیس
PAKDIS
در دومین نمایشگاه بین‌المللی تهران
محصولات کارخانجات استحصال انگورپاکدیس رضائیه که در دومین نمایشگاه بین‌المللی تهران عرضه شده مورد توجه بازدید کنندگان وبازرگانان خارجی قرار گرفته است .
در غرفه پاکدیس که در ابتدای سالن شماره ۹ نمایشگاه واقع در جنوب میدان ملل‌متحد بطرز جالب‌وچشمگیری آراسته شده ، چهار نوع محصول پاکدیس که‌حاصل بهره‌برداری ازمرحله اول کارخانجات عظیم استحصال انگور پاکدیس رضائیه است در معرض‌بازدید علاقمندان قرار گرفته وتوجه بسیاری‌را برانگیخته است .
در غرفه‌کارخانجات استحصال‌انگور پاکدیس رضائیه علاوه بر عرضه محصولات پاکدیس ، بروشور هائی‌به زبانهای فارسی ، فرانسه ، انگلیسی تهیه شده که حاوی اطلاعات جامعی از تاریخچه و چگونگی تاسیس، نحوه تهیه محصولات ، ماشین آلات، مواد اولیه ، کیفیت محصولات و برنامه های توسعه کارخانجات استحصال انگور پاکدیس رضائیه است و در اختیار علاقمندان قرار میگیرد
طرح ایجاد کارخانجات استحصال انگورپاکدیس رضائیه که یك پروژه‌یك میلیارد ریالی است از سال ۱۳٥۱ با مشارکت موسسه (سی - دی - سی) فرانسه بمرحله اجرا درآمده و انگیزه اجرای‌آن‌ازمطالعات کارشناسان«یونیدو» (وابسته به سازمان ملل متحد) که‌انگور ایران را از لحاظ کیفیت و تنوع از بهترین انواع انگور جهان شناخته‌اند سرچشمه گرفته است .
در اجرای پروژه ایجاد کارخانجات استحصال انگور پاکدیس رضائیه همکاری کارشناسان مشهور فرانسوی بسیار موثر و رضایت بخش بوده و هماهنك با استفاده از مدرن‌ترین‌ماشین آلات و پیشرفته‌ترین روشها توام با بهره‌گیری از بهترین مواد اولیه سبب گردیده است ، که محصولات پاکدیس از لحاظ کیفیت قابل رقابت با بهترین محصولات مشابه در جهان باشد.
در زمینه صدور محصولات‌پاکدیس تاکنون مذاکراتی با کشور های مختلف جهان صورت گرفته و قرارداد های مقدماتی امضاء و مبادله شده است .
نمایشگاه بین‌المللی تهران ازتاریخ ۲۷ شهریور افتتاح شده و تا تاریخ ۷ مهرماه دایر است .

SALES EXECUTIVES WANTED BY MAJOR INTERNATIONAL MANUFACTURER OF PRODUCTS FOR AUTOMOTIVE FIELD
PREREQUISITES:
1. Iranian nationality
2. Military service completion or exemption
3. Valid Iranian driver's license
4. College graduate with degree in marketing
5. Fluent English and Farsi
6. Willing to travel within Iran
Please send resume to
P.O. Box 692 Tehran
Reference SE/E1

بنیاد فرهنگ ایران
جلد ۲۰۱
ترکستان نامهٔ
بارتولد
ترجمهٔ
کریم کشاورز
اثری است عمیق و دقیق درتاریخ آسیای‌میانه پیش از حمله مغول و موجات حملهٔ مغول و بسیاری مطالب دیگر .

C&L
Chief Accountant
Tehran
Age 35-45
Salary around Rls. 90,000 p.m. plus benefits
A large and well-known European manufacturing and distributing company wishes to appoint a mature and experienced manager as Chief Accountant reporting to the expatriate Finance Director.
Candidates must be fluent in English and should possess senior level experience with an international company, in all aspects of accounting, budgeting, taxation and reporting, preferably in an EDP environment.
Excellent career prospects exist due to the company's expansion plans. Overseas training is also envisaged.
Applicants should contact Miss Adjemian of Coopers & Lybrand at 835071 from 8 to 4.

آگهی
شرکت سهامی عام نوردولوله‌اهواز
باطلاع مشتریان گرامی میرساند که در تجدیدنظرمرکزبررسی قیمت‌های‌وزارت‌بازرگانی از اول مهرماه ۱۳٥۳ قیمت‌های نقدی عمده‌فروشی لوله‌های سیاه و گالوانیزه ساخت کارخانجات شرکت سهامی عام نورد و لوله اهواز بشرح زیر کاهش یافته است :

نوع و مشخصات لوله	واحد	قیمتهای‌نقدی عمده فروشی
لوله سیاه سبک دراندازه ½ تا ٤ اینچ کیلوگرم	٤۷ر۲۰	ریال
لوله سیاه متوسط در اندازه ½ تا ٦ اینچ کیلوگرم	٤۷ر۹٥	ریال
لوله گالوانیزه‌سبک در اندازه ½ تا ٤ اینچ کیلوگرم	٥۱ر۹٥	ریال
لوله گالوانیزه متوسط در اندازه ½ تا ٦ اینچ کیلوگرم	٥۲ر۷۰	ریال

سایر شرایط فروش بقرارسابق میباشد.تحویل لوله خریداری شده‌درمحل کارخانجات شرکت واقع در ۹ کیلومتری جنوب اهواز انجام خواهد پذیرفت. در صدور حواله نوبت بترتیب تاریخ انجام سفارشات رعایت خواهدگردید . از مشتریان محترم خواهشمند است در صورت نیاز به اطلاعات بیشتر وسیله تلفن٤٥۳۷۸ با اداره فروش شرکت مذاکره‌فرمایند.

تلفن سرویس حوادث ۳۱۱۲۱۲

اسرار تازه‌یی از ماجرای «قتل باروسری» فاش میشود

متهم به قتل ، علیه دندان سازی‌که با همسراورابطه داشت ، شکایت کرد

★ اسدالله قره‌گزلو ، مردی که همسرش را کشت و خود را نیز مسموم کرد ، گفت:این دندانسازآرامش زندگی ما را بهم‌زدوباعث شد من همسرم رابکشم

دندانساز ، مقصر «قتل باروسری» بود!

فاطمه قلی‌پور ، زنی‌که‌شوهرش او را با روسری خفه کرد وبعد پای‌یک دندانساز را هم به‌ماجرای قتل او کشید ..

مردی به اتهام داشتن‌رابطه نامشروع با فاطمه قلی‌پورـزنی که هفته گذشته‌به‌دست‌شوهرش بقتل رسید ـ بازداشت شد.

اسدالله قره‌گزلو ، که هفته پیش همسرش ـ فاطمه ـ را با روسری‌خفه‌کرد ، دردادسرا گفت : علی رحمانی ،دندانساز باعث شد تا من همسرم را به قتل‌برسانم ، چون او با همسر من رابطه نامشروع برقرارکرده و آرامش زندگی ما را بهم زده بود.

★ **مادرم مرده‌بود .**

اسدالله، هفته پیش همسرش را ، در خانه خود ـ چهارده متری لشکر ، پلاک ۱۸ـ با روسری خفه کرد و بعد به قصد خودکشی مقداری داروی مرگ موش خورد .

فردای شب حادثه رضا ،۱٤ ساله ، پسر بزرگ اسدالله گفت : صبح ، وقتی از خواب بیدار شدم ، صدای خرخری‌از اتاق پدر و مادرم شنیدم .وقتی خودم رابه‌آنجا رساندم متوجه شدم که مادرم در گوشه اتاق مرده‌است و پدرم نیز درحالیکه کف سفیدی از دهانش بیرون میزند، نقش برزمین شده‌است و خرخر می‌کند .

رضا پس از روبرو شدن با این صحنه ، با داد و فریاد همسایگان راخبر کردوهمسایگان جریان را به پاسگاه کلانتری ۲۰ اطلاع دادند . ماموران پیکر نیمه جان اسدالله را به بیمارستان مسمومین رساندند و جسدفاطمه نیز به‌پزشکی‌قانونی منتقل شد.

★ **بازپرس در بیمارستان**

پرونده این حادثه را ،آقای سلامت معاون دادستان تهران، به شعبه ۱۵ بازپرسی‌دادسرای تهران ارجاع کرد و آقای‌جلیل زاده ، بازپرس شعبه۱۵ مامور رسیدگی به این پرونده شد.

بازپرس ، برای بازجویی از اسدالله ، چند باربه بیمارستان مسمومین رفت اما چون حال اسدالله مساعد نبود ، موفق به بازجویی از او نشد . تا اینکه حال اسدالله رو به‌بهبود گذاشت و ماموران او را به بازپرسی آوردند .

اسدالله ، دربازپرسی،صریحا به قتل همسرش اعتراف کرد اما اضافه کرد : مقصر اصلی این جنایت ، مردی است که با همسرم‌رابطه نامشروع داشت و آرامش زندگی ما را بهم ریخته بود .

★ **دندانساز به زندان رفت.**

بازپرس دادسرا، با نشانی هایی که اسدالله از این مرد داده‌بود به تحقیقات خودادامه دادومتوجه شد که علی‌رحمانی دندانساز ۲۵ ساله ، بافاطمه همسراسدالله‌ـ رابطه نامشروع داشته است . از این رو ، بازپرس ، جداگانه از علی رحمانی بازجویی کرد و چون جرم او صورت جنایی نداشت، آقای نوروزی ، دادیار شعبه۵ تحقیق مامور رسیدگی به این پرونده شد .

علی‌رحمانی ، به اتهام‌داشتن رابطه نامشروع با زن‌شوهردار به دادسرا خوانده شد . وی در مراحل بازجویی مجرم شناخته شد و دادیاردادسرای تهران وی را با صدور قرار قانونی به زندان فرستاد .

همچنین آقای جلیل زاده ، باصدور قرار بازداشت،اسدالله قرمگزلو را به‌اتهام قتل‌همسرش روانه زندان کرد.

خدمتگزار دادسرا رشوه میگرفت وپرونده ها را میدزدید

خدمتگزاردادسرای میاندوآب که‌پرونده‌ها را میدزدید واز طرف دعوی،رشوه‌میگرفت، به دام افتاد.

بازپرس دادسرای میاندوآب چند روز پیش متوجه شد که بعضی از پرونده‌های بازپرسی مفقود شده است . ولی دیری نگذشت که ضمن تحقیقات ، چوپانعباس بغدادی ، خدمتگزار دادسرا را به دام انداخت و در منزل وی دوفقره‌پرونده‌دادسرا را کشف کرد .

چوپانعباس، به مجرد دستگیری ،اعتراف کرد که پرونده‌های دادسرای‌رامیدزدیدوواز طرف دعوی که پرونده علیه او بوده،رشوه میگرفته است .

بازپرس دادسرای میاندوآب‌باقراروثیقه‌یی بمبلغ ۷۰ هزار تومان ، چوپانعباس را به زندان فرستاد و پرونده‌اش را برای تعیین تکلیف نهائی به دادگاه ارجاع‌کرد.

یک پسر بچه ۱۲ساله دیگر دختر ۱۸ساله‌ای را اغفال کرد!

★میرعلی‌اکبر ، پسربچه‌یی که طبق شناسنامه‌اش ۱۲ سال دارد، اما قیافه‌اش چند سال بزرگترنشان میدهد . اومتهم به اغفال فریده‌است.

★فریده ، دختر ۱۸ ساله‌یی که میگوید میرعلی‌اکبر اورا باتراکتور به‌خانه برده واغفال کرده است ...

یک پسر بچه ۱۲ ساله دیگر ، دختر۱۸ ساله‌یی را فراری دادو او را اغفال کرد !

این دومین بار در طول هفته گذشته است که پسر بچه‌یی ، در آذربایجان دختر جوانی را اغفال می‌کند ومورد تجاوز قرارمیدهد.

چهار روز پیش بنابه شکایت رقیه ۱۸ساله ، حسین پاکدل ۱۲ ساله ، به‌اتهام اغفال او دربیابان های اطراف صوفیان ، دستگیر و زندانی شد .

خبرنگار مادر تبریز می‌نویسد :

دیروز نیز فریده پیری، یکدختر ۱۸ساله دیگر،به‌پاسگاه ژاندارمری «بستان‌آباد» تبریز مراجعه کرد ومدعی‌شدکه میرعلی‌اکبر روحانی، پسربچه ۱۲ ساله ، اورا اغفال کرده است .

فریده به‌ماموران گفت: من‌اهل روستای «میثاق»بستان‌آباد هستم. هنگامی کمکنار چشمه مشغول شستن لباس بودم، میرعلی‌اکبر بطرفم آمد، چادری راروی سرم انداخت ومرا باتراکتور به خانه یکی از اقوامش برد. میرعلی‌اکبر درآنجا به‌من تجاوز کرد وچند ساعت بعد، هنگامی که‌او به‌خواب رفته بود من از فرصت استفاده کردم، ازآنجا گریختم و خود را به‌پاسگاه رساندم .

بدنبال شکایت فریده ،ماموران ژاندارمری ، بانشانی هایی که‌در دست داشتند، به‌سراغ‌میرعلی‌اکبر رفتند واورا دستگیر کردند.

میرعلی‌اکبر،که طبق شناسنامه‌اش ۱۲ سال دارد ،ولی قیافه‌اش چند سال بزرگتر نشان میدهد ، اکنون در زندان بسر میبرد و فریده‌نیز که مورد تجاوز اوقرار گرفته ، نمیداند بایدچه کند، چون‌میگوید: اگر هم بخواهند علی‌اکبررامجبور به ازدواج بامن بکنند، من‌ازاینکه همسر یک پسر بچه۱۲ ساله‌شوم، وحشت دارم .

متهم بقتل قهوه‌چی سیاهکل باردیگرپای‌میزمحاکمه‌رفت

محمدعلی رویدل ، یکبار به‌اعدام محکوم شد ، اما دیوانعالی کشور حکم اعدام رانقض کرد ومحاکمه محمدعلی تجدید شد ...

محمدعلی رویدل ، ٥٤ ساله ، متهم به قتل قاسم‌قاسمی،قهوه‌چی روستای سیاهکل ، دردادگاه جنایی‌گیلان ، به پای میزمحاکمه رفت .

خبرنگارما در رشت می نویسد:

یک سال پیش ، سیدقاسم‌قاسمی، ازقهوه‌خانه خود ، عازم مسجد روستا بود که محمدعلی راه را بر او بست و بدنبال اختلافات قبلی ، بین آن دو مشاجره شدید لفظی درگرفت و سرانجام منجر به نزاع شد .

عده‌یی از اهالی ، درنزاع آنها دخالت‌کردندو پس ازجداکردن آن‌دو از یکدیگر ،هرکدام را به راهی کشیدند و با خود بردند .

اما محمدعلی ، که سخت خشمگین شده بود ، ازنیمه راه برگشت ودرگوشه‌یی از مسجد روستا ، در کمین سید قاسم نشست ، وهمینکه سید قاسم از مسجد بیرون آمد، محمدعلی‌به وی حمله کرد . اما این‌بار ، سید قاسم دیگر تاب مقاومت نیاورد و کشته شد .

خبرنگار ما می‌افزاید:محمدعلی، یکبار در دادگاه جنایی استان گیلان،به اتهام قتل قاسم محاکمه و به اعدام محکوم شد ، اماچون حکم ،در دیوانعالی کشور نقض شد ، محاکمه وی تجدیدگردید و روز گذشته ، باردیگر محمدعلی را به پای میز محاکمه کشیدند .

باواژگون شدن تانکر نفتکش‌وآتش‌گرفتن ۱٤هزارلیتربنزین

جاده ایران ـ اروپا به جهنمی از آتش و دود مبدل شد !

صحنه‌یی از جاده تبریز ـبازرگان ، که ایران را به اروپا مربوط میکند : این جاده ، با آتش گرفتن ۱٤ هزار لیتربنزین، دوساعت مسدود بود.

۱٤ هزار لیتر بنزین ، درجاده ترانزیتی تبریز ـ بازرگان آتش گرفت ، و با سرکشیدن شعله های آتش ، قسمتی از جاده به جهنمی از آتش‌ودود مبدل شد !

براساس گزارش خبرنگارما در تبریز :

حادثه هنگامی رخ داد که تانکر نفتکش ۲۱۹۸۹ تبریز ، حامل ۱٤ هزار لیتر بنزین ، به رانندگی حسین فرشباف ، از تبریز عازم خوی بود :بین راه ، ناگهان یکی‌از لاستیک های کامیون ، با صدای‌مهیبی ترکید ،در نتیجه کامیون از جاده‌انحراف پیدا کردوواژگون شد.

همزمان ، بر اثر جرقه‌آتش، ۱٤ هزار لیتر بنزین محموله تانکر که در سطح جاده‌ریخته بود ، به آتش کشیده شد . راننده کامیون ، که از مهلکه سالم بیرون جسته بود ، خود را به پاسگاه پلیس رساند واز آنجا ، حادثه به‌آتش نشانی تبریز اطلاع داده شد .

آتش‌نشانان ، پس ازدوساعت تلاش ، موفق به فرو نشاندن شعله های آتش شدند ، اما در جریان‌این‌آتش سوزی علاوه برآن که جاده ایران ـ اروپا دوساعت مسدود بود ، ۲۵متر از آسفالت جاده نیز سوخت و از بین رفت .

دنیای ورزش شنبه ها منتشر میشود

Canon

عجایب هفتگانه جهان هشتگانه شد

از بزرگترین دوربین‌وماشین حساب جهان در نمایشگاه بین‌المللی تهران دیدن کنید

غرفه کانن درب غربی نمایشگاه

سیاک CEAG

ایمنی مقدم بر هر چیز

کپسولهای استاندارد شده آتش نشانی (رویال)

گام دیگری در راه سازندگی ایران نو

شرکت تولیدی سیاک

اولین سازنده کپسولهای آتش نشانی استاندارد شده در ایران

از غرفه ما در سالن شماره ۱۰ نمایشگاه بین المللی تهران دیدن فرمائید.

۲۷ شهریور تا ۷ مهر

کارخانجات تولیدی سیاک

قزوین ـ شهر صنعتی البرز تلفن ۴۰۵۰

تهران ـ تهران نوا ایستگاه دفتر تلفن ۷۹۱۰۸۱ ۷۹۰۳۹٤

تالار رودکی

ارکستر سمفونیک تهران

tehran symphony orchestra

رهبر : فرشاد سنجری

تکنواز : یون ویکو (ویولن)

با آثاری از : واگنر ـ پاگانی‌نی ـ چایکوفسکی

بهای بلیت : ۲۰۰ ـ ۱۵۰ ـ ۱۰۰ ـ ۵۰ ریال

(برای دانشجویان نیم بها)

چهارشنبه ۳ مهر ، ۸ بعدازظهر

پنجشنبه ٤ مهر ، ۵٫۳۰ بعدازظهر

م الف ۱۲۷۲۹

پلاستر

کاغذدیواری

موکت کفپوش

تلفن مرکز پخش ونصب:

٦٦٦٦٦٥

٤٤٠٤١

شبانه روزی

ارمغان تربیت

ARMAGHAN-eTARBIAT

برای کودکان سه تا ۱٤ سال مانند سالهای قبل دائر و در محلهای زیر ثبت‌نام میکند .

۱ـ دبستان شماره یك ـ خیابان پهلوی‌ـ سه راه عباس‌آباد

۲ ـ دبستان شماره ۳ عباس آباد‌ـخیابان‌آپادانا

تلفنهای : ٦۲۹٤۲٤ و٦۲۸۵۰۲ و۸٤٤٦۵٤

از امشب درسینماهای

رکس ـ میامی ـ الوند ـ کیهان

مارلیک ـ ارانوس ـ شهرام ـ

شرق ـ اسکار ـ و... سیلوانا

برای مدت یك هفته هر روز اقدام به نمایش یك فیلم بصورت فستیوال از فیلم های انتخابی بیك‌ایمانوردی خواهند نمود .

فستیوال فیلمهای بیك ایمانوردی

قلاب

مرد اجاره‌ای

فکر

رضا چلچله

کج کلاخان

حیدر

بندری

ازامشب در قویترین گروه سینمائی پایتخت

اونیورسال ـ پاسیفیک ـ ایران

ساینا ـ تیسفون ـ رنگین کمان

موناکو ـ پرسپولیس ـ کارون

دریا ـ و آستارا (تجریش)

«فاطمه گریك» محبوب ترین هنرپیشه بین‌المللی سینمای ترکیه دریك‌اثر پرشوراز عشق‌و فداکاری

فاطمه گریك ، قدیر

بالاتر از عشق

یك فیلم لطیف عشقی رنگی

کمپانی برادران وارنر ـ سازنده قویترین فیلمهای‌پلیسی و جنائی درسراسر دنیا ـ اینبار اثری‌پرماجراو دلهره‌انگیز از یك سری قتلهای مرموزدریك‌کشتی تفریحی عرضه‌میکند

ازامشب فقط درسینما

دیاموند

فیلمی که بعنوان مهیج‌ترین و بیسابقه ترین اثر جنائی‌سال ۱۹۷٤ از طرف مطبوعات سینمائی امریکا معرفی و انتخاب شده است

راکل‌ولش ـ جیمز کابرن ـ جیمز میسون

دایان‌کانون ـ ریچاردبنجامین ـ ایان مك‌شین

جون‌هکت در فیلمی بکارگردانی هربرت راس

شیلا

"THE LAST OF SHEILA"

رنگی ـ محصول برادران وارنر

گیشه دیاموند همه روزه بلیط رزرو میکند ـسئانسها ۱۵ر۱۱ صبح ۳ ـ ۱۵ر۵ ـ ۳۰ر۷ ـ ۴۵ر۹ بعد از ظهر

مجالس ترحیم

درگذشت مرحوم **رشید فروزش** راکه از مردان با تقوی و نیکوکار بودند به آگاهی همشهریهای کردستانی میرساند مجلس فاتحه آن طاب‌ثراه روز شنبه ٦ر۷ر۵۳ از ساعت ٤ الی ٦ بعدازظهر در خانقاه‌صفی‌علیشاه‌برگزارمیشود.
شیخ‌الاسلام کردستان
آ ـ ۹۳۵۷

فوت شادروان **رشید فروزش** را که از معاریف کردستان بودند باطلاع همشهریهای محترم کردستانی میرساند مجلس ترحیم آنمرحوم روز شنبه مورخه ٦ر۷ر۵۳ از ساعت ٤ الی ٦ بعد ازظهر در خانقاه صفی‌علیشاه برپا میباشد.
حبیب‌الله مردوخ امام جمعه کردستان
آ ـ ۹۳۵۷

بانهایت تاسف درگذشت مرحوم **رشید فروزش** صاحب منصب بازنشسته ژاندارمری کل کشور را باطلاع میرساند مجلس ختم آن شادروان در روز شنبه مورخه ٦ر۷ر۵۳ از ساعت ٤ الی ٦ بعداز ظهر در خانقاه صفی علیشاه برگزار
خانواده‌های : فروزش. مردوخی کردستانی. اسمعیلی.
می‌شود.
قطبی. شیوائی. حقیقی.
مصیبت وارده را بخانواده‌های عزادار تسلیت میگوئیم
آ ـ ۹۳۵۷

باکمال‌تاسف درگذشت شادروان سرهنگ **علی اکبر آزاد** افسر شهربانی کل کشور را بدینوسیله باطلاع میرساند.
مجلس ختم زنانه و مردانه فقید سعید از ساعت ۱۲ تا ۱٤ روز شنبه ٦ر۷ر۵۳ در مسجد مجد منعقد خواهد بود.
فخر ایران ـ ایران ـ بهمن و اردشیر آزاد
خانواده‌های: سعیدی ـ مروری ـ شریفی ـ صحت‌زاده ـ صادق صحتی ـ ذکاء ـ شجاعی ـ کلانتری ـ ثقةالاسلامی ـ بینا ـ آریان نژاد ـ دبیر علائی ـ خطیب شهیدی ـ اصلانی ـ عدل امینی ـ جهانشاه ـ میرمحمدی ـ امیری ـ واعظزاده ـ ساجدی ـ تقدیسی ـ منهوری ـ مهرکیش ـ قائمی ـ رسول‌زاده
۲ـ۲ آ ـ ۹۲۹۷

بانهایت تاسف درگذشت شادروان **محمد مواج** برادر گرامی همکار عزیز خود آقای مهندس احمد مواج معاون تاسیسات فنی مجلس سنا را باستحضار میرساند.
مجلس ترحیم فقید سعید ۳تا۵ بعد از ظهر روز جمعه ۵ر۷ر۵۳ درمسجد مجد منعقد خواهد بود.
کارکنان مجلس سنا
آ ـ ۹٤٤۷۰

بانهایت تاسف و تاثر درگذشت جوان ناکام **محمد مواج** فرزند آقای رضا مواج را باطلاع دوستان و آشنایان میرساند.
مجلس ختم زنانه و مردانه آن مرحوم روز جمعه ۵ر۷ر۵۳ از ساعت ۳ تا ۵ بعد از ظهر در مسجد مجد برگزار می‌گردد.
خانواده های : مواج ، بنکداریان ، قائم مقامی ، دوست فخریان ، جمالی ، برزین ، محمد کاشی ، مرادی ، اللهوردی.
۲ـ۲ آ ـ ۹۲۸۷

با اندوه فراوان درگذشت مادر و مادر بزرگ عزیزمان **بانوطرلان نصیرزاده** (همسر مرحوم حاجی نصیر نصیرزاده) را باطلاع خویشاوندان و دوستان میرساند.
مجلس ختم مردانه و زنانه آنمرحومه از ۹ الی ۱۱ صبح جمعه پنجم مهرماه در مسجد خانقاه صفی علیشاه منعقد خواهد بود.
رخساره درودی (نصیرزاده) . حسین نصیرزاده . توران نصیرزاده . پوران درودی . ایران درودی . فرهاد درودی . فریال نصیرزاده (سجادی) . امیر نصیرزاده . ثریا نکش (بهبهانی)وخانواده های‌نصیرزاده .درودی .قرمباغی. هوشنگ طاهری . پرویزمقدسی . مهندس‌فرامرزنکش . مهندس‌ساسان سجادی . فلاح‌رستگار .کوزه‌کنانی . فرشچیان و خانواده‌های وابسته .
۲ـ۲ آ ـ ۹۹۲۵۳

بدین‌وسیله‌فوت‌شادروان مرحوم **علیمحمد میرزا محمدی** بزرگ‌خانواده میرزا محمدی را باطلاع کلیه فامیل ، بستگان و دوستان میرساند.
مجلس ترحیم مردانه آن شادروان روز جمعه پنجم مهر ماه جاری از ساعت ۳ تا ٦ بعد از ظهر در مسجد چهارصددستگاه منعقد خواهد بود.
خانواده های : میرزا محمدی . رضائی . خداوردیان. کمالخانی . ایلخانی . سیف‌اللهی . قاضی‌مرادی . صلاحی.
آ ـ ۹۲۹۳
مصیبت وارده را بخانواده های عزادار تسلیت میدهیم.

بدینوسیله فوت جانگداز دوشیزه ناکام **ویولت رهبان** را باطلاع خویشان‌ودوستان میرساند مجلس ترحیم آنمرحومه روز یکشنبه ۷ مهرماه از ساعت ٤٫۳۰ تا ٦٫۳۰ بعداز ظهر در کنیسای حی (مدرسه کورش) خیابان شیخ هادی کوچه هاتف برگزار میگردد
خانواده‌های : رهبان. اسماعیل‌زاده . دکتر قدیشاه . محبوبی. امین‌زاده. حکمتی. نصرالهی. روبن.
آ ـ ۹٤٤٦۸
مصیبت وارده‌را بعموم بازماندگان تسلیت میدهیم

انالله و اناالیه راجعون
بدینوسیله ختم مرحوم **علی سلیمانی** بکلیه خانواده‌های محترم زیر اعلام میگردد.
خانواده‌های: حجت‌الاسلام ملکی زنجانی . سلیمانی . صاعدی. مهاجری تهرانی. زمانی. جواهریان. زمردین. حاج بابائی. یعقوبی. شامیرانی. ساعتچی. مظفری. درستی.وکیلی. پژوهش خلیلی‌نیک. علوی. نوسلی. افضلی . طاهرخانی.
زمان : روز جمعه ۵ر۷ر۵۳ ساعت ۳ بعدازظهر الی ۵
مکان: خیابان‌مولوی جنب بیمارستان مادر خیابان‌مادر مسجد مظفری. مجلس زنانه همانساعت درمسجد مظفری میباشد.
آ ـ ۹۳۲۷
بعموم افراد خانواده‌های عزادار بویژه بازماندگان آن مرحوم مصیبت وارده را تسلیت میدهیم

بانهایت تاسف درگذشت مرحوم مغفور **میرزاعلی‌جعفری** را باطلاع دوستان و آشنایان میرساند. مجلس ختم آنمرحوم روز جمعه ۵ر۷ر۱۳۵۳ ازساعت ۳ الی۵ بعدازظهر در مسجد قلعه حسن‌خان برگزار میشود . مراسم شب هفت نیز روز دوشنبه ۸ر۷ر۱۳۵۳ درهمان مسجد منعقد میباشد.
خانواده‌های : جعفری. احمدیان. علی‌اکبری. کریمی. شهبازیار. ولیخانی. لطفی . نارونی. فدائی افشار . نجفی و جمارانی .
آ ـ ۹۳۲۹

تاجماه. همدم. ایران. توران‌وعلی‌اکبر صبائی وخانواده‌های: صبائی. رئیس‌علی. نقیبی. باقری. تاجری . ناجر. قندیل . واثقی. مهرابی . همدانیان. کاظمیان. یامددی. مقدم. پور جهان. حبیبی. نعم‌الحبیب. قاجار. بهزادی. رحیمی قضات . اسدی. برادران. داودی. نوروزی. وسهراب بابکان .
بانهایت تاسف درگذشت شادروان **حاج محمد صبائی** بزرگ خاندان صبائی را باطلاع خویشاوندان و دوستان می رسانند . مجلس ترحیم زنانه و مردانه آن فقید روز جمعه پنجم مهرماه در خانقاه صفی علیشاه از ساعت ۳ الی ۵ بعد از ظهر برگزار می‌گردد.
شب هفت آن مرحوم نیز روز دوشنبه هشتم مهر ماه از ساعت شش بعد از ظهر در منزل شخصی واقع درخیابان جردن بلوار گلستان شماره ۱۵ منعقد می‌باشد.
مشارکت در مراسم مذکور موجب تسلی خاطر خانواده های داغدیده خواهد بود.
آ ـ ۹۳۱۱
بخانواده‌های عزادار بویژه بازماندگان مصیبت وارده را تسلیت میدهیم

باندوه فراوان درگذشت ناگهانی و جانگداز **آقای هوشنگ توفیق** را بدینوسیله باطلاع همه نزدیکان و دوستان میرساند.
بهمین مناسبت مجلس تذکری بیاد آن درگذشته عزیز در تاریخ روز جمعه ۵ مهر ماه از ساعت ٤ تا ۸ بعد از ظهر درخیابان ظفر خیابان بهروز کوچه چهاردهم دست چپ درب سوم طبقه دوم برگزار میشود.
خانواده های : توفیق ـ نیکجو ـ صمدانی ـ نشواد ـ منزوی ـ فرخزاد ـ آزاد ـ بدیعیان .
آ ـ ٤٤٦٤

بانهایت تاسف و تاثر درگذشت ناگهانی برادر عزیزمان شادروان **بهاءالدین مجدزاده عاملی** را باطلاع کلیه بستگان و آشنایان میرساند . مجلس ترحیم آن فقید سعید در روز یکشنبه هفتم مهر ماه ۱۳۵۳ از ساعت ۳ الی ۵ بعداز ظهر در مسجد الجواد (ع) میدان ۲۵ شهریور منعقد میباشد.
محمدباقر مجدزاده عاملی ـ محمدصادق مجدزاده عاملی
آ ـ ۹۳۱۹

با کمال تاسف درگذشت ناگهانی شادروان **بهاءالدین مجدزاده عاملی** کارمند ارشد بازنشسته صنعت نفت ایران و عضو اسبق هیئت مدیره این کانون را باطلاع کلیه دوستان و همکاران محترم میرساند.
مجلس ترحیم مردانه و زنانه در روز یکشنبه هفتم مهر ماه ۱۳۵۳ از ساعت۳الی ۵ بعداز ظهر در مسجد الجواد(ع) میدان ۲۵ شهریور منعقد میباشد خواهشمند است با شرکت در مجلس ترحیم روح آن مرحوم را شاد فرمائید.
رئیس کانون کارمندان بازنشسته صنعت نفت ایران ـ تقی امیربرخوردار
آ ـ ۹۳۱۳

با نهایت تاثر و تاسف درگذشت ناگهانی واندوهبار شادروان **بهاءالدین مجدزاده عاملی** متولی بقعه‌متبرکه محمد ـ ابن جعفر واقع در دزفول را باطلاع کلیه دوستان وآشنایان میرساند.
مجلس ترحیم مردانه آن فقید سعید در مسجد جامع دزفول در روز جمعه پنجم مهر ماه ۱۳۵۳ از ساعت ۹ تا۱۱ بعداز ظهر منعقد میباشد.
هیئت امنای بقعه محمدبن جعفر
آ ـ ۹۳۱۵

بانهایت تاسف و تاثر درگذشت ناگهانی همسر و پدر عزیزمان‌شادروان بهاءالدین مجدزاده‌عاملی راباطلاع میرساند مجلس ترحیم آن عزیز از دست رفته مردانه وزنانه در روز یکشنبه هفتم مهر ماه ۱۳۵۳ از ساعت ۳ الی ۵ بعداز ظهر در مسجد الجواد (ع) میدان ۲۵ شهریور منعقد میباشد.
مشروطه ـ ناهید ـ پرویز ـ نینون ـ زهره ـ فواد ـ زیبا ـ ضیاءالدین ـ فریده ـ سیما ـ امین مجدزاده عاملی .
آ ـ ۹۳۱۷

با نهایت تاثر و تاسف درگذشت فقید سعید **بهاءالدین مجدزاده عاملی** بزرگ خاندان مجدزاده‌عاملی‌راکه‌از کارمندان ارشد و عالیرتبه شرکت ملی نفت ایران و افراد خیر و خوشنام خوزستان بوده‌اند باطلاع عموم دوستان و نزدیکان میرسانیم.
مجلس ترحیم آن شادروان در روز یکشنبه هفتم مهر ماه ۱۳۵۳ از ساعت ۳ الی ۵ بعداز ظهر در مسجدالجوادع میدان ۲۵ شهریور منعقد میباشد.
خانواده های مجدزاده عاملی ـ دکتر مجدزاده‌عاملی ـ صالحیان ـ قطب ـ عماد ـ معزی ـ الاحقر نبوی ـ کریم طهماسبی ـ کمالی ـ بیگدلی ـ فرهنگیان ـ مطیعی ـ انصاری ـ رشیدیان ـ قزلباش ـ آقائی ـ فخرائی ـ عبدالحسین طباطبائی ـ سرهنگ جواد طباطبائی ـ سرگردمهدی طباطبائی ـ پوریا ـ فهمی ـ الماسی ـ روزبه ـ ذاکری ـ امیرمعز ـ غنائی ـ ملاباشی .
آ ـ ۹۳۳۱
مصیبت وارده را بعموم افراد خانواده های عزادار بویژه بازماندگان آنمرحوم تسلیت میدهیم

باکمال تاسف و تاثر درگذشت برادر عزیزم شادروان **آقای مهندس حسن برومند** را باطلاع بستگان و آشنایان می رساند.
مجلس ترحیم مردانه و زنانه روز یکشنبه هفتم مهرماه جاری از ساعت ٤ تا٦ بعداز ظهر در خانقاه صفی علیشاه منعقد میباشد.
هادی برومند
آ ـ ۹۳۳۷
بخانواده آنمرحوم مصیبت واردم‌را تسلیت میدهیم

خانواده‌های : شارمی. مرشدی. جزایری شارمی. سادات موسوی‌شارمی. پورسید. مدرس گیلانی . سعیدی گیلانی . گنجه‌ای. جوادی. قربانیان .
با نهایت تاسف فوت شادروان **سید مرتضی شارمی** بزرگ خاندان شارمی را باطلاع میرساند مجلس ترحیم‌مردانه و زنانه آن مرحوم ساعت سه تا پنج بعدازظهر روز یکشنبه ۷مهرماه درمسجد مجد منعقد است.
میرابوطالب شارمی . سید مهدی شارمی ربابه مرشدی. منیره.مهین. هما شارمی. صدیقه مرشدی. حاج‌حسن‌مرشدی. حاج سید علی شارمی. وخانواده‌های وابسته .
آ ـ ۹۳۲۳
مصیبت وارده را بخانواده های عزادار بویژه بازماندگان تسلیت میدهیم

خانواده های بنی‌هاشمی ـ دیانت ـ مینوئی ـ دکتر منظوری ـ رسولزاده ـ میرمیران ـ عطاردیان ـ جوهری ـ میرفتاح ـ نهرانچی ـ جهانشاهی ـ فرسود ـ حریری ـ سلامی ـ تفرشی ـ مخصوص ـ کرباسی‌افشار ـ معتمد ـ منوشان ـ زندی ـ یزدی ـ خلیلی فر ـ شفیعی ـ عباسی .
بانهایت‌تاسف و تاثر درگذشت **سیدمحمد علی بنی‌هاشمی** را باطلاع اقوام و آشنایان میرساند مجلس ترحیم مردانه و زنانه آن شادروان در روز جمعه ۵ مهر ماه از ساعت ۹٫۳۰ الی ۱۱٫۳۰ در مسجد مجد منعقد خواهد بود.
آ ـ ۹٤٤۵٤
مصیبت وارده را بعموم بازماندگان آن مرحوم تسلیت میدهیم.

خانواده های : شمس زاده معزی صادقی . قرجاه. مهرشاد. زادفر. امینی. شجاعیان. ابوترابی. شبیری‌نژاد . خادم‌آدم. شکرائی. محتشمی. نورائی .
باکمال تاسف درگذشت **بانو ربابه شمسی‌زاده معزی** را باطلاع دوستان و آشنایان میرساند.
مجلس ختم زنانه ومردانه آن مرحومه روز شنبه ٦ مهر ماه جاری از ساعت ۳تا۵ بعد از ظهر در مسجدالجواد برگزار میگردد.
آ ـ ۹۳٤۷
مصیبت و اردمرا بعموم‌بازماندگان آنمرحومه تسلیت میدهیم

بانهایت تاسف فوت‌مرحوم **محمدندیمی** را به‌اطلاع دوستان و اقوام میرساند.
حاج حسن ندیمی وعزیزالله کبودانیان
مصیبت وارده را ببازماندگان آنمرحوم تسلیت میدهیم
آ ـ ۹٤٤٦٦

مجالس وعظ وسوگواری

مکتب‌النبی (صلی‌اله علیه‌و آله)
(امشب) خیابان شاه اردیبهشت جنوبی کوچه باغ‌نو منزل آقای کریمی.
(فرداشب) خیابان ابوسعید کوچه افشار منزل آقای مرندی . برنامه : ساعت ۸ الی ۹ قرائت قرآن و تفسیر ـ ۹ تا۱۰ سخنرانی جناب‌آقای مجتهدزاده ـ ۱۰ الی۱۱ سخنرانی جناب آقای حاج شیخ رضا سراج .

هیئت حسینی دلریش
(امشب) فلکه دوم نیروی هوائی ایستگاه مدرسه کوچه مسجد منزل آقای گلچین (فرداشب) میدان بروجردی‌خیابان ولیعهد کوچه سروقتی منزل آقای برزگر .
برنامه: از ساعت ۸ الی۹ ونیم تلاوت قرآن‌مجید وبیان احکام و از ۹ونیم الی ۱۰ونیم سخنرانی جناب آقای حاج‌آقا روح یزدی .

هیئت انصارابوالفضل (علیه‌السلام)
(امشب) در خیابان فرح شمالی کوچه کوشش منزل آقای کاشانی (فرداشب) جاده قدیم شمیران سید خندان خیابان مطهری منزل آقای کیانفر .
برنامه: از ساعت ۷ونیم تا ۹ونیم قرائت قرآن وتفسیر ـ از ۹ ونیم تا ۱۰ ونیم سخنرانی حضرت آیه‌اله علوی تهرانی پیرامون ولایت .

تسلیت

جناب آقای نورالدین نوری
درگذشت شادروان فریدون داروگر را به جنابعالی و همسر گرامیتان صمیمانه تسلیت می‌گوئیم و خود را در غم شما شریک می‌دانیم .
ارونقی‌کرمانی و بانو

جناب آقای نورالدین ـ نوری
ریاست محترم سازمان شهرستان های‌موسسه‌اطلاعات
نیک میدانیم که غم از دست دادن دوستی شفیق و یاری مهربان چون فریدون داروگر برای جنابعالی بسیار جانکاه و تاسف بار است و مرگ مردی خیر ، نیکوکار و جوانمرد چون فریدون داروگر ضایعه‌ایست اسف بار برای همه آنها که‌شیفته‌راستی‌ها و پاکیهایند .
این مصیبت بزرگ را به‌سرکار و همسر ارجمندتان که د رغم از دست دادن پدر عزادارند ، از صمیم قلب‌تسلیت میگوئیم و خود را در اندوه عمیق شما شریک و سهیم میدانیم .
کارکنان سازمان شهرستان های‌موسسه اطلاعات
آ ـ ۹٤٤۷۸

جناب آقای‌مهندس مسعود صفابخش
با اندوه فراوان مصیبت وارده را تسلیت‌گفته صبروشکیبائی آن خانواده جلیل را آرزومندیم .
هاشم خرمی ـ صلاح‌الدین‌یونسی ـ علیرضا سینکی ـ جواد نوری ـ ارسلان داوری ـ محمد تقی پیشوائی ـ نصراله‌پرویزی ـ بهروز صدیقی .

خانواده های محترم جوزانی
بانهایت تاسف و تاثر مصیبت وارده را به تمام خانواده تسلیت عرض نموده بقای عمر و سلامت بازماندگان را ازخداوند متعال مسئلت داریم .
علی اصغر ایرجی ـ عبداله حسینقلی ـ رسول سزاوار ـ عزیزاله‌علیزاده ـ مجید شرقی ـ فریدون یگانه ـ فرامرز کاظمی ـ مصطفی کامگامی ـ اصغر کازرونی .

آقای مهدی هزاوه‌ای
با اندوه فراوان مصیبت وارده را تسلیت گفته بقای عمرو سلامت بازماندگان را از خداوند متعال مسئلت دارم .
سلیمان آشتیانی پور

جناب آقای مهندس مقصود صفابخش
بانهایت تاسف و تالم مصیبت وارده را تسلیت گفته بقاء خاندان را از درگاه ایزد متعال مسئلت دارد .
پوراحسان اسکندری

آقای حسین نصیرزاده
بانهایت تاسف مصیبت وارده را بشما تسلیت میگوئیم .
محمد علافان ـ محمد مهدی امیری ـ حسین شکوفه ـ حسین یوسف زاده ـ عبدالحسین دادگر ـ عبدالحمید رخوتی ـ جواد شجاعی ـ منصور شریعتمداری ـ کاظم قزوینی .

خانواده های محترم صفیاری
با کمال تاسف مصیبت وارد را به آن خاندان جلیل صمیمانه تسلیت عرض مینمائیم .
منوچهر ملکی ـ بیژن سهرابی ـ فریبرز ناصری ـ نصراله ایمانی ـ محمد مسکینی ـ محمد علی ملک‌پور

آقای محمود مبینی فراهانی
مصیبت وارده را به جنابعالی وخانواده محترم صمیمانه تسلیت گفته و سلامتی وبقای شماو سایر بازماندگان رااز درگاه ایزد متعال خواستاریم .
محمد خاکپور ـ رضا سلطانی ـ جواد صناعی ـ نعمت‌طوسی ـ حجت‌اله پوردادی ـ حسین عسکری ـ ابوالقاسم توفیقی ـ محمد علی هادوی .

جناب آقای تقی صفابخش
باتاسف بسیار مصیبت وارده را به جنابعالی و خانواده محترم تسلیت میگوئیم .
مرتضی حسنی ـ تیمور تبارکی ـ علیرضا حسین پور ـ محمد رئوف بهمنی ـ محمد جواد سیمینی ـ شریفی ـ محمد علی‌اقبالی ـ مرتضی ورزنده .

آقای رجبعلی زمانپور
مصیبت وارده را به جنابعالی عمیقا تسلیت گفته صمیمانه خود را در این سوک بزرگ شریک میدانیم .
بهمن غفاری ـ حمید مقدمی ـ ناصر مشهدی‌زاده ـ داود نهال‌زاده ـ علی حمیدزاده ـ حسین نوذری ـ محمد حسن‌طباطبائی ـ غلامرضا قمی‌زاده ـ نهالستانی .

جناب آقای بهادر محبوبی
باتاسف فراوان مصیبت وارده را تسلیت گفته ما در سوک خود شریک بدانید .
منصور تهرانی ـ محمود عارفزاده ـ حسن قیصری ـ احمد خامنه‌ای ـ سعید احمدی ـ یوسف بهادری ـ عبدالوحید قنبری ـ امیرحسین رضوی .

جناب آقای محمود یوسفزاده
از مصیبت وارده بی‌نهایت متاثر و متاسف میباشیم امیداست تسلیت ما را بپذیرید .
باقر نعلبندان ـ خسرو زهرائی ـ عبداله طاهری ـ رضا غیاثیان ـ رحیم اسدآبادی ـ فریدون شراره ـ داود کائبی ـ محمد جواد نائینی ـ فیروز کیومرثی .

آقای محمد حسن خلیل‌نژاد
بانهایت تاسف و تالم مصیبت وارده را بجنابعالی تسلیت عرض نموده از خداوند بزرگ دوام و بقای آن خانواده را آرزو مندیم .
یوسف خرم‌آبادی ـ علی سوسنگری ـ خسرو محمودخانی ـ لطف‌اله گیتی‌جاه ـ کاظم متین‌زاده ـ حمید شیرازی ـ اسفندیار اختری ـ باقریزدی .

آقای بهروز محبوبی
بانهایت تاسف و تاثر مصیبت وارده را تسلیت گفته بقاء خاندان محترم را از درگاه ایزد متعال مسئلت مینماید .
محمد حسین اسفندیاری

جناب آقای رضا مواج
با یکدنیا تاسف و تاثر مصیبت وارده را به جنابعالی از صمیم قلب تسلیت عرض مینمائیم .
رامین صمدی ـ جعفرآقائی ـ اکبر پاینده ـ کورش‌آبادی ـ مصطفی هرمزی ـ مراد نوشین ـ سیروس سهرابی ـ کیقباداقلیمی ـ علی‌محمد عینکچی ـ نادر غلام زاده .

آقای بیوک طلائی
باتاثر بسیار مصیبت وارده را به آن جناب تسلیت عرض نموده بقای عمر شما و خاندان محترم را مسئلت داریم .
محمد رضا دانش پور ـ محسن خسروی ـ محمد حسینی ـ مجتبی فریبائی ـ محمد کاظم باجگیران ـ خسروائی ـ قلی خرم طلائی .
آ ـ ۹٤٤۷۸

جناب آقای بهادر محبوبی
مصیبت جانگداز را به جنابعالی و خانواده محترم تسلیت عرض مینمایم .
فرهاد بهرومند

جناب آقای بهروز محبوبی
با نهایت تاثر و تاسف مصیبت وارده را تسلیت عرض مینماید .
مدیران و کارمندان شرکت سقز سازی ایران

جناب آقای بهادر محبوبی
با نهایت تاثر و تاسف مصیبت وارده را تسلیت عرض مینماید
مدیران و کارمندان شرکت سقزسازی ایران

جناب آقای مهندس محمد حسن برادران
مدیر عامل محترم برق منطقه‌ای گیلان
با نهایت تاسف و تاثر مصیبت وارده را به آنجناب‌تسلیت عرض نموده بقاء عمر وصبر جمیل بازماندگان را از درگاه احدیت خواستاریم .
حسین جانپور. غلامحسین صومعه‌سرائی ثابت. حسن پایگانی. محمدرضاپوریحیی‌زاده. غلامحسین‌صابرزیره‌سرائی.
آ ـ ۹٤٤۷۵

مرگ نابهنگام و دردناک دوشیزه ناکام «می»بیانی دوستان و آشنایان این دختر خوب را نیز به سوک عمیقی نشاند و آنها که این عزیز خانواده بیانی را می‌شناختند ،همچون پدر و مادر « می » داغدار ساخت .
با سفر ابدی « می » بیانی عزیز ملک جمعیت ما نیز از هم گسست و هر چند که دیر از این‌فاجعه‌مطلع شدیم ولی این غم چون آتشی جسم و روح ما را بسوزاند . این گزافه نیست که با مرگ می مهربان یک فرزند از خانواده ما نیز کم شده بروح او درود میفرستیم و از خدای بزرگ برای پدر و مادرش قدرت تحمل خواستاریم .
شریف ، نیر ، منیر ، منیژه ، مینا ـ مینترا ،سیامک ، روزبه ، مشگین .

دوست وشاعر گرامی آقای مهدی اخوان ثالث در سوک فرزند ازدست رفته شما مانیز سوگواریم .
ازطرف گروه ادب امروز سازمان رادیو تلویزیون ملی ایران ـ نادر نادرپور
آ ـ ۹٤٤۵۸

جناب آقای مهدی مقدسی
با نهایت تاسف درگذشت پدر گرامیتانرا بجنابعالی و خانواده ارجمندتان تسلیت میگوئیم .
شرکت تبلیغاتی سینه
آ ـ ۹٤۵۰۰

جناب آقای مهندس فیروز کرمانی‌وبانو
با نهایت تاسف مصیبت وارده را به‌آن خانواده‌محترم تسلیت عرض می‌نمائیم .
اهواز ـ بیژن جعفری و بانو

جناب آقای مهندس محمدحسن برادران
بانهایت تاسف و تاثر درگذشت مادر گرامیتان راتسلیت عرض نموده، بقاء عمر جنابعالی و خانواده محترم را از ایزد یکتا خواستاریم .
رشت : مهندس سیف‌اله شاهرخی. چنگیز تقی‌زاده . ابوالحسن الطافی. میرمنصور گسگری. نصرت‌اله اعزازی . سرهنگ علی‌اکبر فرشچی. مصطفی خلقت‌دوست . هوشنگ منوچهری . ابراهیم نقشی. محمد سلطانی . محمد کاظمی . قدیر آذری خجسته .
آ ـ ۹٤٤۸٤

جناب آقای نورالدین نوری
خبر درگذشت شادروان داروگر موجب تاثر شدیدگردید، مصیبت وارده را خدمت سرکار خانم و جنابعالی تسلیت‌عرض می‌نمائیم .
متواضع و بانو

جناب آقای نورالدین نوری و بانو
کارمندان دفتر سرپرستی روزنامه اطلاعات درشمیران ضایعه اسفناک درگذشت شادروان داروگر را تسلیت گفته ، بقاء عمر و صبر جمیل بازماندگان را از درگاه احدیت مسئلت دارند .

جناب آقای نورالدین نوری
خبر درگذشت پدر گرامی همسرتان موجب نهایت تاثر و تاسف گردید، تسلیت مارا بپذیرید .
فروشندگان جراید در شمیران وقلهک

جناب‌آقای نورالدین نوری
ریاست محترم سازمان شهرستانهای موسسه اطلاعات
فوت ناگوار مرحوم فریدون داروگررا صمیمانه حضور سرکار و همسر گرامیتان تسلیت عرض مینمائیم .
حسین عمومیان ـ مرتضی عمومیان

آقای فیض‌الله مرادی
باکمال تاثر و تاسف مصیبت وارده را بجنابعالی وخانواده محترم تسلیت گفته بقای عمر وسلامتی بازماندگان را ازخداوند متعال مسئلت داریم .
کارکنان شرکت سهامی صنایع بسته‌بندی‌ایران

جناب آقاح‌روح‌الله توفیق
درگذشت ناگهانی شادروان هوشنگ توفیق را بشما و خانواده های وابسته تسلیت عرض میکنیم وخود را درغم‌شما شریک میدانیم.
جواد جلال‌پور ـ خسرو علی‌نژاد

جناب آقای دکتر حشمت‌الله عاملی
معاون محترم اتاق اصناف پایتخت
باندوهی بسیار فوت والده مکرمه را از سوی خود و فردفرد اعضاء به جنابعالی تسلیت گفته ،بقای عمر کلیه‌بازماندگان را آرزو میکنم .
ضرابیان فرد ـ رئیس اتحادیه صنف دارندگان رستوران‌و کافه‌رستوران وساف سرویس های پایتخت .

سرکار خانم سرور صالحیان
همکاران شما در دبیرستان همایون بانهایت تاسف و تاثر مصیبت وارده را تسلیت میگویند .

جناب آقای مهندس علی حمیدی
بانهایت تاسف مصیبت وارده را تسلیت عرض مینمائیم مارا نیز در غم خود شریک بدانید .
حمید رضائی. عباسعلی گئروئی . احمد خاکروئی . امین منیری . علی‌اکبر عباسی . ابوالقاسم مرادیان . مجید خرم‌آبادی. محمد مقصودی. ابراهیم قدوسی .

جناب آقای مهدی رهنما هزاوه‌ای
با یکدنیا تاسف درگذشت مادر گرامیتان را تسلیت عرض نموده و خودمان را در مصیبت وارده به‌آن همکار محترم شریک میدانیم .
هیئت مدیره و کارکنان مهندسین مشاورجدفرص

جناب آقای مهدی اخوان ثالث
مصیبت وارده را بجنابعالی و فامیل محترم تسلیت عرض می‌نمائیم
ابوالقاسم مجیدی. علینقی آتشی. حبیب‌اله شریف‌آبادی. خلیل یزدی. مجید احمدیان . مجید خلیل‌زادی . اسماعیل گرگانی. جعفر اردکانی .

جناب آقای مهندس سیروس کرمانی
مصیبت وارده را بجنابعالی و خانواده جلیل تسلیت عرض نموده برایتان صبر وشکیبائی آرزو داریم .
نوراله سیف‌الهی. مرتضی جنتی. سید محمدحسین‌زاده. بهمن حقگو. حمید رضا ضیائی. حسن ملکیان . منوچهر منصوری. کریم منصوری. حسین لیقوانی .

سرکار علیه بانوان رخساره توران
و جناب آقای حسین نصیرزاده
درگذشت بانوئ فاضله وخیر، طرلان نصیرزاده عمه عزیزم مصیبتی بزرگ برای همه خانواده بود. ضمن عرض تسلیت مراهم در این غم شریک و عزادار بدانید .
قزوین ـ غلام شفیع بیگلی

آقای غلامرضا جعفری
مصیبت وارده را بانهایت تاسف بجنابعالی و خانواده جلیل تسلیت میگوئیم .
دانش مهردادی. حسین روشن. شاپور ماهگان. محمد سجائی. سیروس قصیولی. غلامعباس نایبی. علی طباطبائی. علی مقدم. اکبر فرخنده‌ئی .
آ ـ ۹٤٤۷۸

خانواده‌های محترم جعفری
با یکدنیا تاسف وتاثر مصیبت وارده را به‌آن خانواده گرامی ازصمیم قلب تسلیت عرض مینمائیم .
احمد غریبی. کاظم گلشنی. جلیل مفردی . علی باقری. محرمعلی کلیانی. باقر محمدنیا. علی نژادپور. امین مونقی . جواد فردوسی. محمدزمان اقدسی. رحمت‌اله ریاحی .
آ ـ ۹٤٤۷۸

خانواده‌های محترم زمان‌پور
با یکدنیا اندوه مصیبت وارده را به‌آن خاندان ارجمند تسلیت گفته بقای‌عمر همگی‌را ازخداوند خواستاریم .
عباس پروائی. صمد تقی‌پور. محمد صادق حقگو . ایرج رفتاری. صدراله محبوبی. نورالدینی . عبدالرحیم‌رسول زاده . رضا رفیعی. مقدسی .
آ ـ ۹٤٤۷۸

از شمار دو چشم یک تن کم
وزشمار خرد هزاران بیش
جناب آقای نورالدین نوری
تسلیت صمیمانه خود را بمناسبت فقدان اسفناک روانشاد جناب آقای فریدون داروگر بحضور جنابعالی بویژه همسر گرامیتان سرکار خانم فریده نوری «داروگر » عرضه‌میداریم.
حاجیانفر . رحیمیان
آ ـ ۹۳۳۹

جناب آقای بهمن عابدی
با اندوه فراوان مصیبت واردم‌را تسلیت عرض نموده برایتان صبر و شکیبائی آرزو داریم .
مصطفی رمضانی. حسین فردی. مهرداد جهرمی. حسین شریعتی. حسام‌الدین شعاعی. اسماعیل صفائی. قاسم عابدی. عباس ساکنی. احمد شیرازپور .
آ ـ ۹٤٤۷۸

جناب آقای مهندس مظفر صفابخش
بااندوه فراوان مصیبت وارده را تسلیت عرض نموده برای آنجناب صبر وشکیبائی آرزو داریم .
مهدی غفوریان . محمود غلامنژادی. جعفر اصل‌پور . خدامراد گنجی. حبیب‌اله وحیدی. محمدرضا جهانی. عباس ناصریان. عزت‌اله فرجی. محمد نیکزادی .

جناب آقای شعبان جعفری
با نهایت تاسف مصیبت وارده را تسلیت عرض میکنم.
باشگاه جم ـ حسین نایب

جناب آقای دکتر عاملی
با نهایت تاسف مصیبت وارده را تسلیت گفته صبر و شکیبائی کلیه فامیل جلیل را مسئلت دارم .
حمید آسیائی‌زاده

خانواده‌های محترم امیدیان
مصیبت وارده را به‌آن خانواده‌ارجمند تسلیت گفته خودرا در غم شما شریک میدانیم .
ناصر اسماعیلی . مهدی سنجی‌پور . رضا اشراقی . مجید واعظی. محمد حسین اصغری.عبدالعلی پاکدل. اسداله کوپالی. عطاء حسینی. علی جوانمردی . جواد رئوفی. قنبر نجف‌آبادی .

یادبود

نظر بتصادف شنبه ششم مهر ماه جاری با چهلمین‌روز درگذشت‌همسرومادر عزیزمان **بانو معصومه هدایت** از ساعت٤ تا ۵ و نیم بعد از ظهر روز مزبور مراسمی در مسجد هدایت واقع در دروس برقرار خواهد بود .
مراتب بدینوسیله باستحضار عموم دوستان و آشنایان میرسد که در صورت تمایل با تشریف فرمائی خود قرین تشکرمان فرمایند .
محمود هدایت . داریوش هدایت . افشین هدایت و خاندانهای مقدم مراغه‌ای . امیر عزیزی و امیرثنائی .

بافرارسیدن پنجم مهر ماه ، یکسال تمام از درگذشت **مهندس قاسم و جعفر کاتبینی** گذشته‌است‌درچنین‌روزی‌مهندس قاسم کاتبینی ، همسر و تنها فرزندش درحالیکه میرفتند تا از جعفر کاتبینی برای ورود به دانشگاه ثبت نام بعمل آورند در بین راه گراتس به وین ، در یک رویداد خونین اتومبیل جملگی جان باختند .
نوردیدگ

سال چهل و نهم ـ شماره ۱۴۵۱۹

اطلاعات

پنجشنبه ـ چهارم مهرماه ۱۳۵۳
نهم رمضان ۱۳۹۴ـ بیست‌وششم سپتامبر ۱۹۷۴

ساعت شرعی توپ افطار توپ سحر	استخراج دکتر ریاضی کرمانی
	توپ افطار . . . . ساعت ۶ و ۱۵ دقیقه
	توپ‌سحر(فردا) . . . . ساعت ۴و۲۴ دقیقه
	طلوع آفتاب(فردا) . . . . ساعت ۵و۵۴دقیقه
	ظهرشرعی(فردا) . . . . ساعت ۱۱و۵۷دقیقه

کمیته ملی حمایت از مصرف کننده : گرانفروشی و اجحاف هنوز ادامه دارد

۴۴۴۶ واحد صنفی بدادگاه معرفی شدند

★ در مورد لوازم‌التحریر و روپوش اجحاف واقعی به چشم میخورد .

★ صاحبخانه‌ها با لطائف ـ الحیل ، مستاجرین را در تنگنا قرار میدهد .

کمیته ملی حمایت از مصرف کننده در اجلاس عمومی دیروز خوداعلام کرد گروهی سودجو عامل ترمز کننده ، اقدامات رفاهی بنفع مصرف کننده ، هستند .

اجلاس‌عمومی بازرسان‌کمیته ملی بعد از ظهر دیروز بریاست سناتور صفاری رئیس کمیته تشکیل شد . سناتور صفاری ضمن اشاره به اقدامات انجام شده بازرسان کمیته مشکل نان را مطرح ساخت و گفت : با مطالعاتی که کمیته در این‌زمینه بعمل آورده ، طرحی تهیه و بدولت تسلیم گردیده است .

سناتور صفاری گفت : در ۶ ماهه اول سال جاری ۱۵ هزارواحد صنفی مورد بازرسی و کنترل بازرسان کمیته قرار گرفت که ۴۴۴۶ واحد آنها متخلف شناخته شده و بدادگاه معرفی شدند .

گزارش وضع قیمتها

سپس خانم دکتر حجازی ، استاد دانشگاه تهران و رئیس کمیته‌بازرسی گزارشی ازکنترل و بازرسی واحد های صنفی در دو ماهه مهلت اتاق اصناف (مرداد و شهریور) داد و گفت: باوجودی که صنوف مختلف از حمایت‌شاهانه‌برخوردار شده و مهلت تقلیل‌وتعدیل و تثبیت نرخ کالا ها به دو ماه افزایش یافت ، متاسفانه‌کاهش قیمت ها نادر و اگر در مواردی عنوان شده،روی کالا های خارج از فصل مثل پارچه های تابستانی است و یا بعضی از پارچه های زمستانی بمیزان بسیار محدود که‌بطور کلی تاثیری در تقلیل هزینه‌زندگی‌مصرف کننده‌نداشته است .

خانم‌حجازی‌افزود : گزارش بازرسی ها ونمونه های‌مختلفی که در دبیرخانه موجود است، نشان میدهد ، بازار سیاه برنج که قبل از عرضه برنج نو و همچنین قبل از ورود برنج پاکستانی‌بوجود آمده ،همچنان ادامه دارد .

قیمت‌لپه،عدس ، لوبیاچیتی، لوبیا قرمز ، از خرداد ماه۵۲ افزایش محسوس یافته و این افزایش در ماه‌های فروردین، تا آخر مرداد ماه امسال ادامه یافته است. تخم مرغ و مرغ کم است و عمده فروشی ها در تحویل این کالا ها به رستوران هارغبت بیشتری نشان میدهند.

لوازم‌التحریر و روپوش

خانم‌حجازی گفت : باوجود پیش‌بینی‌های کمیته ملی حمایت از مصرف کننده و ارائه پیشنهاداتی‌برای‌رسیدگی نسبت بوضع فروش روپوش ، لوازم التحریر ، قیمت‌های تعیین شده گران است و در مواردی اصولا قیمتی تعیین نشده است ، با بازشدن‌مدارس و اشتغال‌نزدیک بهشش میلیون نفر دانش آموز، در یک ماهه اخیر فروش در یک سطح وسیع انجام میگیردو میتوان گفت که اجحاف بمعنی واقعی بچشم میخورد . و قیمت ها در مناطق مختلف شهرمتغییر و روپوش یک متری از پارچه ارزان ۵۰۰ ریال و دفترچه ۶۰ برگی از ۱۶ تا ۲۵ ریال بفروش رفته است .

در مورد میوه باید گفته شود ، مثل گذشته میوه های بد به مصرف کننده عرضه‌می گردد و میوه های خوب درزیر زمینها وانبارهاوخانه‌های‌مجاورو یا پشت پرده سوپر ها مخفی‌و با قیمت گزاف به مشتریان خصوصی فروخته میشود .

برخلاف نظر نمایندگان اتحادیه‌فروشندگان‌لوازم‌یدکی اتومبیل ، نمونه های متعددی در دست است‌که گرانفروشی بطرز فاحش وجود دارد و کوچکترین اقدامی در این‌باره صورت نگرفته است .

پودر های رختشوئی،صابون، مایعاتی که جهت شستشو و نظافت بکار میرود گران‌تر شده در مورد روغن نباتی‌علاوه برافزایش قیمت ، احتکار ، گرانفروشی ، دلال بازی و تحویل به فروشندگان جزءدر نوبت های بسیارطولانی‌موجبات ناراحتی مصرف کنندگان را فراهم آورده است .

مسئله گرانی اجاره خانه موردی است که مبتلابه‌عمومی است‌وافزایش‌روزمره آن‌عرصه رابه مستاجرین که اکثرا از صاحبان درآمدهای‌ثابت‌هستند، تنگ کرده است . با اینکه طبق قانون ، وزارت‌دادگستری عملا تقاضای تخلیه‌ویاافزایش اجاره را نمیپذیرد ، معذلك موجرین به لطایف‌الحیل و از راههای مختلف مستاجرین را در تنگنا قرار میدهند .

جشن پایان تحصیلی دانشکده افسری در پیشگاه والاحضرت ولیعهد

والاحضرت ولایتعهد جایزه یکی‌از دانشجویان رتبه اول دانشکده‌افسری را مرحمت میفرمایند.تیمسار ارتشبد ازهاری رئیس ستاد بزرگ‌ارتشتاران و تیمسار سرتیپ تقی لطیفی فرمانده‌دانشکده‌افسری‌افتخار حضور دارند .

درپیشگاه والاحضرت‌همایون ولایتعهد جشن‌پایان تحصیلی دانشجویان دوره ۵۱ دانشکده افسری که بنام دوره سپهبد (احمد امیر احمدی) نامگذاری شده است دیروز در محل‌این دانشکده برگزار شد .

والاحضرت همایون‌ولایتعهد در ساعت ۱۵و ۵۰ دقیقه به دانشکده افسری تشریف فرما شدند واز طرف آقای هویدا نخست‌وزیر ، روسای سنا و مجلس شورایملی ، آقای علم وزیر دربار شاهنشاهی ، وزیر آموزش و پرورش، رئیس‌ستاد بزرگ ارتشتاران ، فرماندهن نیروهای هوائی، زمینی،دریائی شاهنشاهی ، معاونان وزارت دربار شاهنشاهی امراوافسران مورد استقبال قرار گرفتند.

والاحضرت ولایتعهد سپس بمیدان‌شامگاه‌دانشکده‌افسری تشریف‌فرما شدنددرمحل این میدان پس‌ازادای‌احترام‌فرمانده دانشکده افسری‌گزارش‌نظامی معروض داشت .

سپس والاحضرت همایون ولایتعهد از امراء ، افسران و دانشجویان دوره پنجاه‌و یکم سان دیدند.والاحضرت‌همایون ولایتعهد سپس به جایگاه مخصوص تشریف فرما شدند، در اینجا فرمانده دانشکده افسری گزارشی‌در موردتاریخچه دانشکده افسری ودوره پنجاه ویکم بعرض رسانید . سپس والاحضرت همایون ولایتعهد دانشنامه ها ، نشان‌ها وجوایز رتبه‌های اول تا سوم این‌دوره را به آنان اعطاء فرمودند .

والاحضرت همایون‌ولایتعهد سپس‌به‌جایگاه رژه تشریف فرما شدند ، آنگاه‌واحد های مستقر در میدان شامگاه از برابر والاحضرت همایون ولایتعهد رژه رفتند.والاحضرت همایون ولایتعهد ساعت ۱۶ و سی وپنج دقیقه‌دانشکده‌افسری را ترك فرمودند .

پرداخت یک‌میلیارد وام به‌بانک جهانی

دروا‌شنگتن مورد بررسی هیئت اقتصادی ایران قرارمیگیرد

★ ایران پیرامون جزئیات بازپرداخت وام های دریافتی با بانك جهانی مذاکره میکند .

هوشنگ انصاری وزیر امور اقتصادی و دارائی در راس یک هیئت مهم اقتصادی و بانکی‌صبح امروز برای‌شرکت‌در مجمع‌سالانه بانک بین‌المللی ترمیم و توسعه و موسسات وابسته به آن‌وهمچنین صندوق بین‌المللی پول‌بواشنگتن رفت .

در این هیئت جهانگیرآموزگار سفیر شاهنشاه آریامهر و رئیس هیئت نمایندگی اقتصادی ایران‌در واشنگتن و نماینده علی‌البدل در بانک بین‌المللی ترمیم‌و توسعه و موسسات وابسته به آن ، محمد یگانه رئیس کل بانک مرکزی ایران‌و نماینده‌اصلی در صندوق بین‌المللی پول ، کنستانتین مژلومیان معاون‌سازمان برنامه و بودجه ، احمد کورس معاون اقتصادی وزارت امور اقتصادی ودارائی ، هوشنگ‌مهر آئین مشاور وزیر امور‌اقتصادی و دارائی ، شاهپور معتمدی شیرازی مدیر امور ارزی بانک مرکزی ایران ، سیروس توفیق مدیر امور اقتصادی‌و آماری‌بانک مرکزی ایران ، فردی رئیس‌دفتر اقتصاد بین‌المللی سازمان برنامه وبودجه ، محمد حسین کمالی رئیس دفتر وزیر امور‌اقتصادی‌و دارائی و خانم افسر افسری فرد معاون مدیر کل امور بین‌المللی وزارت امور اقتصادی و دارائی عضویت دارند .

در محافل اقتصادی سفر این هیئت با اهمیت تلقی گردیدو گفته شد : به احتمال قوی هوشنگ انصاری در این فرصت پیرامون جزئیات باز پرداخت وام های دریافتی از بانک جهانی و نحوه پرداخت یک‌میلیارد دلار وام‌ایران به این بانک مذاکراتی انجام خواهد داد .

بانک جهانی ازاول‌سال جاری مسیحی تاکنون ۲۰۰ میلیون‌دلار از ایران وام دریافت داشته‌است.

۱۰۰۰ آزمایشگاه طبی تأسیس میشود

۱۰۰۰ آزمایشگاه طبی در کشور ایجادمیشود۱۰۰ میلیون ریال اعتبار برای تاسیس آزمایشگاههای جدید تامین شد .

وزارت بهداری امروز اعلام داشت‌طرح‌تاسیس آزمایشگاههای جدید تصویب گردید و تا پایان سال ۱۳۵۴ یکهزار واحد آزمایشگاهی در سراسر کشور دائر خواهد شد .

یک مقام وزارت بهداری گفت: در حال حاضر ۲۱۲ آزمایشگاه طبی در سراسر کشور وجود دارد و چون این تعداد نمی توانست خدمات لازم‌پزشکی رادراختیارمردم‌بگذارد از این‌رو اقدام‌به تاسیس ۴۰۰ واحد آزمایشگاهی دیگر در مناطق مختلف کشور گردید . این تعداد تا آخر سال آینده به ۱۰۰۰ آزمایشگاه خواهد رسید .

وی اضافه کرد گران بودن آزمایش های‌طبی‌یکی ازعواملی است که بیمار دیرتر به بیماری خودپی‌میبرد تانسبت به معالجه خود اقدام کند .

بهمین جهت وزارت بهداری انجام ۲۴ مورد آزمایشگاهی طبی ضروری افراد را بوسیله آزمایشگاههای خود مجانی اعلام کرد .

برای اطلاع داوطلبان سفر حج

معاینات پزشکی داوطلبان سفر حج در سراسر کشور پایان یافته و مراکزی که برای اینکار مدت یک ماه بطورشبانه روزی در اختیار عموم مراجعان قرار داشت برچیده شده‌است با این همه عده‌ای از کسانی که در مهلت مقرر برای معاینه مراجعه نکرده‌اند یاکسانی‌که در معاینه فاقد استطاعت‌جسمانی لازم برای سفر حج تشخیص داده شده‌اند به سازمان اوقاف و جمعیت شیروخورشید سرخ مراجعه‌میکنند . موکداباطلاع میرساند که معاینه یا تجدید معاینه خواستاران سفر حج‌دیگر میسر نیست و موضوع را باید خاتمه یافته تلقی کرد .

تبریکات

شیراز ـ جناب سرگرد صادقی پور
ارتقاء و ترفیع درجه شما را به سرگردی صمیمانه تبریک میگوئیم .
رضا صادقی ـ زهرا صادقی ـ مهین صادقی ـ اصغروعصمت صادقی ـ شکوه صادقی ـ نرگس عبدالعظیمی ـ امیر و اعظم‌طیبی

سرکار سرهنگ کامکار
معاونت محترم شهربانی شهرستان قم
انتصاب بجا و شایسته آن جناب را به معاونت شهربانی شهرستان قم تبریک عرض نموده و از خداوند ارزوی‌موفقیت های بیشتری برای جنابعالی در راه خدمت به شاهنشاه‌آریامهر و مردم شهرستان قم دارد .
کارخانه های شرکت سهامی« خاص»پشم بافی ایران مرینوس

جناب آقای دکتر عباس روحانی
انتصاب شایسته جنابعالی را بمدیریت کل بهداری استان چهارمحال و بختیاری اینجانب و کلیه کارمندان درمانگاه شماره یک تبریک عرض مینمائیم .
شهر کرد ـ دکتر نوائی

جناب سرهنگ شهرستانی
ریاست محترم شهربانی قم
انتصاب‌شایسته سرکار سرهنگ کامکار را بمعاونت شهربانی شهرستان قم صمیمانه حضور جنابعالی و ایشان تبریک عرض نموده و از خداوند آرزوی توفیقات بیشتری را برای آن جنابان دارد .
تهران ـ محمد رضوانی

سرکار سرهنگ مرتضی ایزدی پور
ارتقاء درجه جنابعالی را صمیمانه تبریک و تهنیت عرض نموده و موفقیت روز افزون شما را در راه خدمت به شاهنشاه آریامهر و کشور عزیز خواستاریم .
رشت ـ حاج کاظم طریحی و بانو

سرکار سرهنگ مرتضی ایزدی‌پور
ارتقاء شما را صمیمانه تبریک عرض نموده ، امیدوارم‌توفیق بیشتری در راه خدمت به شاهنشاه آریامهر و میهن عزیزنصیب شما بشود .
رشت ـ دکتر داود ایزدی‌پور و بانو

جناب سروان‌مرتضی طبقیان
ارتقاء درجه جنابعالی را از صمیم قلب‌تبریک عرض‌مینمائیم .
محمد حسین حمیدی ـ حسن مواسات ـ عطاالله کاشانی ـ امیر نصیری .

جناب آقای فرخ نجم‌آبادی وزیر محترم صنایع‌و معادن
با خرسندی بسیار انتصاب شایسته آقای حمید حبیب‌آگهی را که از جوانان ارزشمند و از خانواده های اصیل شیرازی هستند بمعاونت آن‌وزارت محترم صمیمانه تبریک عرض‌مینماید. توفیقات روزافزون انجناب را در راه خدمت بشاهنشاه‌آریامهر و میهن عزیز آرزومند است .
شیراز ـ محمود لشکری

دوست ارجمند ستوان یکم علی احسانی
ارتقاء درجه را تبریک گفته موفقیت شما را آرزومندم .
فرامرز چنگیزی

سرکار ستوانیکم اقبال صدری
ارتقاء درجه جنابعالی را تبریک عرض نموده موفقیت شما را در راه خدمت به شاهنشاه و میهن عزیز از خداوند بزرگ خواهانم .
جواد حسینی

سرکار ستوانیکم علی سپانلو
ارتقاء درجه جنابعالی را تبریک عرض نموده موفقیت شما را در راه خدمت به شاهنشاه و میهن عزیز از خداوند بزرگ خواستارم .
جواد حسینی

دوست‌عزیز جناب سروان ابراهیم مهرنیا
ضمن عرض تبریک ترفیع درجه توفیق شما را در راه‌خدمت به شاهنشاه و میهن عزیز از ایزد متعال خواستاریم .
هاشم نظافت‌خواه ـ اصغر شورابی

سرور ارجمندم جناب سرهنگ شکیبائی
ارتقاء درجه جنابعالی را از صمیم قلب تبریک گفته ، امید آن‌دارم که در این درجه نیز کماکان در راه خدمت به میهن موفق و پیروز باشید .
ستوانیکم یدالله دقیقی

جناب سرهنگ دکتر حبیب‌الله بهرامی
با عرض اینکه وجود ذیجودت همواره مایه افتخار و مباهات بستگان بوده ، اکنون با مسرت کامل ارتقاء درجه جنابعالی را صمیمانه‌تبریک میگویم و آرزو دارم موفقیت وترقی‌بازهم‌بیشتر شماراشاهد باشم .
محمد اسماعیل خوانی

جناب آقای دکتر عبدالحمید امامی
مدیر کل سازمان سپاه بهداشت و مراکز بهداشت‌روستائی
سمت جدید آنجناب را که نتیجه انتخاب شایسته جناب آقای دکتر پروفسور پویان وزیر محترم بهداری میباشد صمیمانه تبریک‌گفته وموفقیت جنابعالی را در پیشبرد برنامه های‌بهداشتی کشور تحت رهبری خردمندانه شاهنشاه آریامهر آرزودارایم .
بندر بوشهر : محسن نوری ـ علی نسلط ـ محمد خلیل مریسی ـ عباس لاوری ـ پرویز تعالی ـ اردشیر دوانی ـ عبدالحسین مهدوی ـ حیدر علیپور ـ افراسیاب جان احمدیان ـ عبدالحسین لیراوی زاده ـ ماندی قربانی ـ هرمز منیسنی ـ احمد بنیادی ـ عبدالحسین دارابیان ـ عباس دهقانی ـ قنبرعلی سیمکش ـ الهکرم رحیمی ـ ابراهیم مهرابی ـ رحیم ذخیره ـ ناصر شعبانی ـ منصور پور کریمی ـ ماشاءالله محمودی .

جناب سرهنگ محمد باقرنوری
ارتقاء درجه آن سرور ارجمند را صمیمانه تبریک‌عرض‌مینماید.
ستوان محمد حسین خدابرست
آ ـ ۹۴۲۷۹

دانشگاه ملی ایران

استخدام پرستار (بهداشتکار دهان)

دانشکده دندانپزشکی برای بخشهای مختلف و درمانگاه های وابسته تعدادی پرستار (فوق دیپلم در رشته‌بهداشت دهان) از طریق مسابقه و مصاحبه استخدام میکند .

داوطلبان می‌توانند از تاریخ نشر این آگهی لغایت روز دوشنبه ۱۵ مهر ماه ۵۳ همه روزه از ساعت ۸ تا ۱۲ بامداد ۱۳ تا ۱۶ با تسلیم مدارك زیر برای ثبت‌نام باداره دبیرخانه دانشکده مراجعه کنند :

۱ ـ فتوکپی با تائیدیه فوق‌دیپلم بهداشت‌دهان
۲ ـ رونوشت شناسنامه ۲ برك
۳ ـ عکس ۶ × ۴ ۶ قطعه
۴ ـ برك معافیت یا پایان خدمت ۱ برك
دوره خدمات اجتماعی زنان .

امتحان کتبی ساعت ۹ بامداد روز چهارشنبه ۱۷ مهر ماه ۵۳ در محل دانشکده (واقع دراوین) انجام خواهد شد .

دانشگاه ملی ایران

آگهی استخدام مربی پرستاری

بنگاه حمایت مادران و نوزادان برای‌آموزشگاه های مامائی و بهیاری وابسته بخود ، به چند نفر خانم لیسانسیه پرستاری بعنوان مربی احتیاج دارد .

علاقمندان واجد شرایط میتوانند ظرف۲۰روز از تاریخ نشر این آگهی در ساعات اداری بادر دست داشتن مدارك لازم‌به‌دفتر آموزشگاه بهیاری قرح ،واقع‌در خیابان امیرآباد شمالی، چهارراه آریامهر ، خیابان پادگان‌جمشیدیه،مراجعه‌نمایند. داوطلبانی که‌بزبان انگلیسی کاملا مسلط‌باشند، حق تقدم خواهند داشت .

«بنگاه حمایت‌مادران‌ونوزادان »

دانشگاه ملی ایران

آگهی

دانشگاه ملی ایران در نظر دارد برای تامین وسیله ایاب و ذهاب کارکنان خود از تعدادی اتوبوس و مینی بوس در مسیر های مختلف شمیران ـ تهران و بالعکس در شروع وخاتمه ساعات‌کار اداری‌بطور سرویس‌استفاده نماید . موسسات حمل و نقل واجد شرایط میتوانند پیشنهاد های خود را باذکر مشخصات و حداقل قیمت ، تا آخر وقت اداری روز شنبه ششم مهر ماه ۱۳۵۳ به سازمان مرکزی دانشگاه ملی ایران (واقع در اوین)ـ اداره کل امور اجتماعی و رفاه تسلیم نمایند و رسید دریافت دارند .

دانشگاه ملی ایران

دانشگاه ملی ایران

سخنرانی در بیمارستان لقمان‌الدوله ادهم

پرفسور و لفکانك زیمان استاد متخصص اعصاب دانشگاه ایندیانا ساعت ۱۱½ بامداد روزشنبه ۶ مهرماه ۱۳۵۳ زیر عنوان «امراض پرفسور ولفکانك زیمان استاد متخصص واقع در خیابان کمالی پشت باغ‌شاه سخنرانی خواهند کرد .

ورود برای عموم پزشکان و دانشجویان پزشکی آزاد است .

دانشگاه ملی ایران

A CAREER IN SALES AND MARKETING

WE are looking for several young dynamic and aggressive:

a. Sales Managers to run our regional Sales Depts.
b. Brand Managers to handle our product lines.

The job requires an analytical mind and a lot of hard work and is a challenge to men seeking advancement.

The minimum requirements are:

1. Holding a university degree preferably in Economics or Business Administration.
2. Fluency in English.
3. Iranian nationality.
4. Holding a certificate of the completion of military service or permanent exemption.
5. Maximum age 40.

Please contact us either at our Offices at 14 Km. N. Karadj Road on Saturday, September 28 from 8 a.m. to late evening or write to Minoo Industrial Group, P.O. Box 3009, Tehran.

دانشگاه ملی ایران

استخدام مربی

دانشکده‌دندانپزشکی ۳ نفردندانپزشك بعنوان مربی برای دانشکده و بخشهای وابسته بیمارستانی از طریق مسابقه‌ومصاحبه استخدام میکند . داوطلبان میتوانند از تاریخ نشر این آگهی لغایت روز دوشنبه ۱۵ مهر ماه ۵۳برای ثبت نام باداره دبیرخانه دانشکده مراجعه‌کنند.

مدارك لازم :

۱ ـ فتوکپی آخرین مدرك تحصیلی
۲ ـ عکس ۴ × ۶ ۶ قطعه
۳ ـ رونوشت شناسنامه ۲ برك
۴ ـ برك خاتمه خدمت ۱ برك
یا معافیت نظام‌وظیفه

امتحان ساعت ۹ بامداد روز شنبه ۲۰ مهرماه ۵۳ در محل‌دانشکده (واقع دراوین) انجام‌خواهد شد .

دانشگاه ملی ایران

خانه‌های ویلائی کوی شه‌راد

نزدیکترین نقطه‌کرج‌بتهران‌واقع در ۳۰۰ متری جنوب‌پل اتوبان و بفاصله ۱۵ دقیقه‌رانندگی تفریحی تا میدان شهیاد .

خانه هائی ایده‌آل برای استادان دانشگاه ، مهندسین ، مدیران ، کارمندان و تمام کسانیکه پس از کار روزانه احتیاج به محیطی ساکت و آرام‌برای‌تمدداعصاب‌دارند. با تجهیزات کامل شوفاژروشن ، استخر ، برق و آب و فیش تلفن با بهترین نوع موکت داخل محدوده کرج با مزایای شهری فروشگاه ، مدرسه و غیره

قیمت۴۸۰هزارالی۵۱۰هزارتومان

آدرس: خروجی دوم کرج ۳۰۰متر بعداز پل‌اتوبان بطرف جنوب، جنب آتش نشانی

استخدام پرستار کودک

«آهو» و «صحرا» کودکان ما به یك پرستار باتجربه که زبان انگلیسی را بخوبی مکالمه‌نماید برای تمام وقت (شبانه روز) احتیاج دارند .به بانو یا دوشیزه‌ایکه برای این منظور انتخاب میشود و واجد شرایط باشد هر مقدار حقوق‌که لازم داشته باشد پرداخت میگردد . علاقمندان میتوانند همه روز در ساعت اداری با تلفن ۶۶۳۴۹۵ تماس گرفته تا ترتیب‌ملاقات ومذاکره حضوری داده شود .

دکتر حسین پور
آماده پذیرائی‌از بیماران محترم میباشد . تلفن ۴۸۳۰۸
آ ـ ۹۴۳۱۶

مجله دختران‌وپسران
روزهای شنبه منتشر میشود

دعوت از فیلمسازان ایرانی علاقمند به شرکت در نهمین فستیوال بین‌المللی فیلم های کودکان و نوجوانان ـ تهران

نهمین فستیوال جهانی فیلم های کودکان و نوجوانان‌از۹تا۱۶آبانماه ۱۳۵۳ در تهران برگزار می گردد از کلیه علاقمندان و فیلمسازان حرفه‌ای‌و غیر حرفه‌ای دعوت می شود که با اثریا آثار خود در این فستیوال شرکت‌کنند. فیلم ها می توانند بلند یا کوتاه ،۳۵ یا ۱۶ میلی‌متری باشند.فیلمسازان‌باید آثار خود را حداکثر تا ۳۰ مهرماه جاری به دفتر فستیوال تسلیم دارند :
خواهشمند است برای اطلاع ازمقررات و شرایط و دریافت فرم شرکت در فستیوال با دفتر روابط عمومی کانون پرورش فکری کودکان و نوجوانان‌تماس بگیرند
نشانی : تخت‌طاوس خیابان جم ـ شماره ۳۱ـ تلفن ۸ـ۸۳۶۸۹۱