سال سی‌وچهارم- شماره ۹۹۸۵ | پنجشنبه بیست‌ویکم مردادماه ۱۳۳۸ | تکشماره دوریال ونیم

اطلاعات

۲۰ صفحه

آیزنهاور رئیس جمهوری آمریکا ضمن مصاحبه مطبوعاتی دیشب خود بار دیگر بمتحدین غربی اطمینان دادکه ملاقات وی باخروشچف جای هیچگونه نگرانی نیست. آیزنهاورگفت قبل ازاومکمیلان وآدنائر نیز برای مذاکره پیرامون روابط‌کشورهای خود بمسکو سفرکرده‌اند. رئیس جمهور آمریکا خاطرنشان ساخت که قصد ندارد بعنوان سخنگوی غرب صحبت کند-هدف‌اوپایان دادن بجنك سرد وبهبود روابط بین‌المللی است- آیزنهاورگفت پیش‌از مواقع عادی شخصا برای صلح فعالیت خواهم‌کرد

تمام توپها را باید آتش کرد!

آیزنهاورگفت برای حفظ صلح

جریان روز

خبر نیوزویك | اعتماد متقابل

سرمقاله وتفسیرجهان را درصفحه‌دوم مطالعه فرمائید

نهایت‌کوشش برای‌بهبود روابط امریکا وشوروی‌بعمل‌میآید

پایگاههای‌آمریکادرخارج فقط‌جنبه دفاعی‌دارد-دمکراسیهای جهان نمیتوانند دست بحمله‌ناگهانی‌بزنند زیرا اعلام جنك بااجازه کنگره است

ازخروشچف دعوت میشود تااز تاسیسات نظامی آمریکا بازدیدکند- مسافرت‌متقابل ایزنهاور وخروشچف مخالف سیاست دالس نیست

تفصیل درصفحه ٤

* ازخروشچف سئوال میکنم چرا نمیگذارد روابط شرق وغرب بهبود یابد.
* درباره لائوس باخروشچف مذاکره میکنم. مسکو و پکن ازشورشیان پشتیبانی میکنند.

این کاریکاتوررا مجله «نیوزویك» بمناسبت مسافرت متقابل آیزنهاور وخروشچف چاپ کرده‌است. درکاریکاتور چنانکه دیده میشودآیزنهاور وخروشچف کلاههای خودرا عوض کرده‌اند

جالبترین اخبار

در ۲۴ ساعت گذشته

دیروز در سه ناحیه لندن در خیابانها زدو خورد شدیدی بین حشرات و کرمها ازیك طرف و ساکنین خانه ها که با امشی مسلح‌بودند در گرفت.

ناگهان خبر رسید که‌قشون کرمها در خیابانها بحرکت در آمده اند مردم و پلیس‌به جنب و جوش افتادند و بادارو های حشره کش دست بمبارزه شدیدی‌زدند.درناحیه«لندس‌دون» لندن‌مردان‌باپیژامه‌لوله‌های‌آب و تلمبه های امشی را بدست گرفته و از نزدیك‌شدن کرمها و حشرات بخانه های خود جلو گیری میکردند

اما تمام‌این فعالیتها به نتیجه نرسید و هزاران کرم و حشره راه خودرا گرفته و پیش میرفتند تا بالاخره وزارت بهداری با داروی کشنده و

زهر قوی بمیدان آمد وخیابان ها از حشرات مرده پوشانده شد. یکی از حشره شناسان لندن گفت وقتی باران‌می‌آید این کرمها ناچار لانه های خودرا در زیر زمین ترك می کنند و بصورت دسته جمعی تغییر مکان میدهند.

***

پانزده نفر از زنان جوان کوهنورد برهبری‌کلودکوکان «بلند ترین زن جهان» در ماه اکتبرآینده رهسپارتسخیر یکی از مرتفعترین قلل کوه هیمالیا بنام‌شوادیو که ۸۱۵۰ متر ارتفاع دارد خواهند شد.

کلود کوکان یك بارجهت تسخیر این قله تا ارتفاع ۷۷۰۰ متری بالا رفت ولی موفق نشد. در بین هیئتی‌که قصد صعود بقله شوادیو را دارند یك مدیره مدرسه ویك دوشیزه کارمند اداره و یك زن جوان فروشنده درپاریس و زنی از اهل گرینل(فرانسه) که در سینما کار میکند ویك معلمه و یك زن ٤۲ ساله‌که دو کودك دارد دیده میشوند. کلود گفت « مامیرویم بخوبی همان کاری انجام دهیم که مردان انجام میدهند »

بقیه در صفحه سوم

اولین‌گزارش خبرنگارماکه ازمرزایران وشوروی باز دیدکرده‌است درباره

قطع‌تبلیغات‌بلندگوهای ایران و شوروی

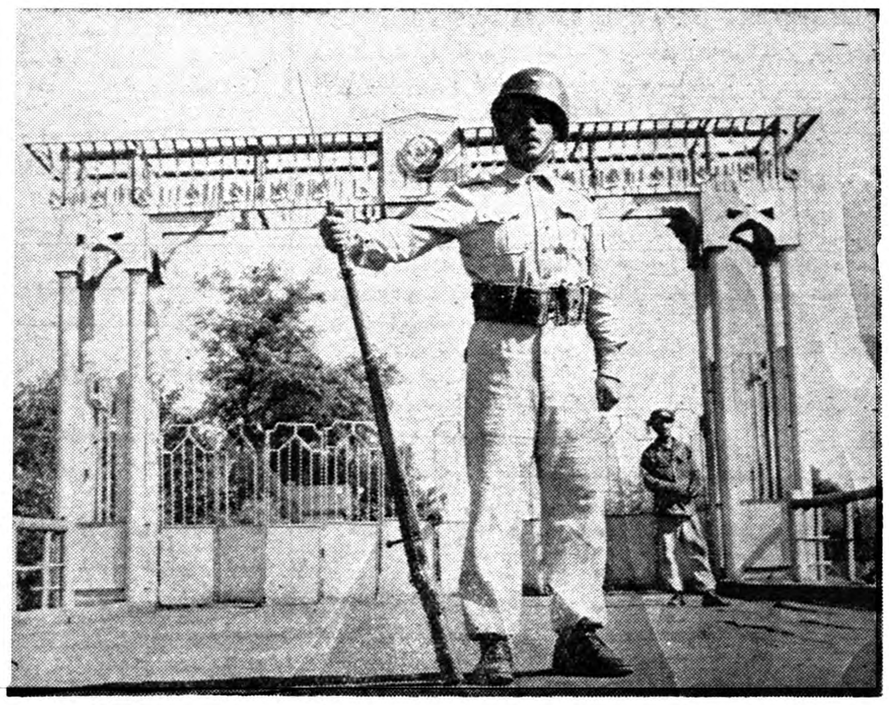

اکنون درمرزآستاراازبلندگوهابجای برنامه‌های تبلیغاتی موسیقی پخش میشود واز خلال آن‌کماکان صدای پای سربازان رشید ایرانی‌که از مرز حفاظت میکنند بگوش میرسد

همانطور که در دو شماره پیش اطلاع دادیم آقای محمود تربتی خبرنگار ما برای بازدید از مرز های شمال به آن صفحات اعزام شده بود اینك اولین گزارش نامبرده برای استحضار خوانندگان محترم چاپ میشود.

من بایکی از افسران مرزبانی کشور که‌وجب‌بوجب مرزهای‌شمال ایران رامیشناخت واطلاعات زیادی دراین زمینه داشت ازمرزهای‌شمال کشورمان دیدن کردم

افسرمزبور جزو افسرانی بود که باتفاق یك‌هیئت مطبوعاتی روزجمعه گذشته بنابدعوت مرزبانی برای بازدید مرزهای شمال وافتتاح‌باشگاه مرزی «جعفربای» بشمال مسافرت کرده بودند.

همراه هیئت مطبوعاتی تیمسار سرتیپ رزم آرا و تیمسار سرتیپ خواجه نوری فرمانده ومعاون‌مرزبانی نیز بشمال آمده بودند.

طبق برنامه ای که تهیه شده بود. هیئت مطبوعاتی از مرزهای بندر شاه - آشوراده - گمیشان- بابلسر-نوشهر- حسن‌کیاده- بندر پهلوی هشت‌پر وآستارا دیدن‌کردند.

روز شنبه صبح اعضای هیئت بمعیت تیمسار رزم‌آرا از پاسگاه مرزی آشوراده که بصورت شبه جزیره‌ای در وسط آبهای دریای خزر قرار دارد دیدن کردند. در

بقیه در صفحه نوزدهم

مصاحبه مطبوعاتی

درحزب‌ملیون سازمانی‌بنام جبهه حامیان شئون ملی تشکیل شد

درجلسه مصاحبه مطبوعاتی حزب ملیون

ساعت هفت بعد از ظهر دیروز بنابه- دعوت حزب ملیون عده زیادی از مدیران جراید و نمایندگان‌خبرگزاری های خارجی و سر دبیران و خبرنگاران برای شرکت در مصاحبه مطبوعاتی جبهه حامیان شئون ملی در محل حزب ملیون حضور یافتند.

در این مصاحبه مطبوعاتی آقای‌دکتر کاسمی دبیر کل حزب ملیون و عده‌ای از نمایندگان مجلسین عضو حزب و روسای حزبی شرکت داشتند.

نطق دکتر کاسمی

آقای دکتر کاسمی وزیر مشاور و دبیر کل حزب ملیون‌نطقی بدین شرح ایراد کرد.

بنام خداوند بخشنده مهربان

از کلیه آقایان ارباب جرائد و نمایندگان خبر گزاری های خارجی که دعوت حزب ملیون را قبول کرده

بقیه در صفحه‌چهاردهم

جمعیت دفاع ملی

ازراه انتشار مقالات- تشکیل جلسات سخنرانی ونشان‌دادن فیلم افکارعمومی ملت ایران را روشن میکند

از دبیرخانه جمعیت دفاع ملی اطلاع میدهند:

عصر دیروزکمیته اجرائیه جمعیت دفاع ملی بریاست آقای دکتر صدیق تشکیل گردید و مسائل‌زیر مورد بحث قرار گرفت وتصمیمات مقتضی گرفته شد.

۱- آقای ابراهیم نبیل سمیعی سناتور گیلان در جلسه کمیته حضور یافته اطلاع دادند که به پیروی از برنامه جمعیت دفاع ملی وبمنظور انجام وظایف ملی واجتماعی خود آماده هستند در رشت و پهلوی و شاید درآستارا جلساتی برای سخن رانی تشکیل دهند وافکار همشهریان خود را بیش از پیش بجریانات تبلیغاتی رادیو مسکو وانهامات و یاوه سرائیهای بیگانه آشنا سازند.

کمیته از احساسات پاك وافکار میهن پرستانه آقای نبیل سمیعی

بقیه درصفحه هفدهم

وقتیکه‌تهران‌فلج میشود!

دیشب عده‌ای بسینمارفتند ولی نیمه‌کاره بمنزل‌بازگشتند!

هنگامیکه برق قطع میشود چه وقایعی در گوشه وکنار شهر اتفاق میافتد؟-توضیح بنگاه برق درباره خاموشی غیرمترقبه چندروز اخیر.

چند روز است که باز قسمتهای مختلف تهران دچار خاموشی میگردد وبرق برای چند ساعت قطع میشود.

دیشب عده‌ای از اهالی تهران که‌به سینما رفته بودند قبل از خاتمه نمایش فیلم بعلت قطع برق ناچارشدند سالن را ترك کنند و بقیه داستان فیلم را پیش خود حدس بزنند و یا از دیگران بپرسند.

جمعی از خوانندگان بما مراجعه و یا با تلفن علت این خاموشیها را میپرسند.

چه اتفاق میافتد؟

یکی از خوانندگان که بوسیله

بقیه درصفحه هفدهم

چند نظر درباره طرد کارمندان ناصالح

معاون وزارت بازرگانی میگوید: دروزارتخانه ماکارمند ناصالح وجود ندارد ولی اگر اصرار دارید باید تهیه کنیم!

امروز خبر نگار ما برای اطلاع از نظریات کار مندان‌و طبقات‌دیگر در باره بخشنامه جدید آقای نخست وزیر در مورد طردکارمندان ناصالح به چند نفر کارمند دولت و افراد دیگر مراجعه کرد.

ماناداریم

ازآقای دکتر برزگرمعاون‌پارلمانی وزارت بازرگانی سئوال کردیم‌شما چگونه این بخشنامه را اجرا می کنید و چند نفراز کارمندان‌وزارت بازرگانی را برکنار میسازید وی گفت :اگر چه اموراداری که‌اجرای بخشنامه آقای نخست وزیر با آن قسمت است با من نیست ولی من میتوانم بگویم که دروزارت‌بازرگانی کارمند ناصالحی وجود ندارد.

خبر نگار ما پرسید آیا به آنچه میگوئید اطمینان دارید؟

آقای دکتر برزگر در حالیکه‌می خندید گفت من اطمینان دارم‌ولی اگر شما اصرار دارید که حتما کارمند خاطی و غیر صالح در این وزارت خانه وجود دارد ناچاریم فراهم کنیم!

کارمند یکی از ادارات دولتی که

بقیه درصفحه هفدهم

مسابقات نهائی کشتی

مدال طلای مجله اطلاعات جوانان

ازامشب درسالن محمدرضاشاه پهلوی آغازمیشود

هشتمین شب مسابقات جالب و مهیج کشتی مدالهای طلای مجله اطلاعات جوانان ازساعت پنج بعداز ظهردیروز درمیان استقبال باشکوه جمع کثیری از تماشاچیان و علاقمندان و روسای ورزشی انجام گردید.

دیشب مسابقات دورهٔ چهارم وزن اول ازساعت پنج آغاز شد، دراین دوره عده کشتی‌گیران از۱۵٤ به ۲۸تقلیل یافته بود، اولین کشتی بین رعیت‌پناه زارع و رقیب آبادانی اوانجام شد که به‌پیروزی رعیت‌پناه خاتمه یافت و سپس دنبالهٔ کشتی ها دروزن اول انجام گردید، در وزن دوم خجسته پور باکاشانی مسابقهٔ بسیار مهیج و جالبی بین این دوکشتی گیرانجام گرفت، هردوکشتی‌گیر قوی و باانرژی بودند و بالاخره خجسته‌پور موفق شد مسابقه راباامتیاز بنفع خود خاتمه دهد ،دروزن سوم مسابقهٔ جالبی بین باباولادی و میرمالك انجام گرفت که بنفع باباولادی خاتمه یافت.

بقیه در صفحه نوزدهم

بموجب تعلیمات متخذه درکنگره‌فرهنگی دردوره‌اول‌دبیرستان

دروس بدودسته‌الزامی واختیاری‌تقسیم‌میشود

بهرشاگرد متوسطه تعلیماتی درخوراحتیاج واستعداد او داده خواهدشد

اعتبارات تربیت معلم بطور مجزا متناسب بااحتیاجات‌کشور تامین‌وابلاغ میشود

درگروه ادبیات نسبت به تصمیم وزارت فرهنك در مورد حذف حق‌التدریس دبیران ادبیات فارسی اعتراض شد

دوره تحصیل دانشسراهابه سه سال تبدیل وبه رؤسای دانشسراها فوق‌العاده داده میشود- بمعلمین روستائی کمك هزینه داده خواهدشد

از ساعت ۵ تا ۷ بعد از ظهردیروز جلسات هیئتهای بررسی واز ساعت ۷ تا ۹ بعد از ظهر نخستین جلسه شورای تنظیم‌برنامه‌تعلیمات متوسطه با شرکت هیئت مدیره کنگره و نمایندگان گروههای‌بررسی مربوط برشته های مختلف درسی در تالار دبیرستان رضا شاه کبیر تشکیل گردید و پس از مطالعه در باره پیشنهاد هائی که‌از طرف گروههای مختلف رسیده بود تصمیمات ذیل اتخاذ شد:

۱- برنامه دبیرستانها باید بنحوی تنظیم شود که برای نیل به‌هدفهای تعلیمات متوسطه متناسب بوده جوابگوی نیازمندیهای فرد وجامعه باشد.

۲- با توجه بکثرت تعداد دانش‌آموزان دبیرستانها و اختلافاتی‌که بین آنان وجود دارد تحصیلات دوره اول دبیرستانها باید متنوع بوده شامل جمیع فعالیتهای ذهنی و عملی باشد.

۳- در تحصیلات متوسطه باید اختلافات فردی کاملا مورد توجه قرار گیرد وبهردانش آموزتعلیماتی داده شود که بااحتیاجات وتوانائی و حدود استعداد او متناسب باشد.

٤- برنامه دوره اول دبیرستان‌باید چنان تنظیم شود که‌بکشف استعداد ها ومهارتهای دانش آموزان برای انتخاب نسبت تخصصی در دوره دوم دبیرستان مدد کند.

۵- مواد دوره اول دبیرستان بدو دسته الزامی و اختیاری تقسیم شود.

قسمت عمده مواد دوره اول متوسطه از قبیل زبان فارسی - تعلیمات‌دینی و اخلاقی - علوم -علوم اجتماعی - تربیت بدنی برای همه الزامی باشد و مواد دیگر ی از قبیل کارهای دستی - خانه‌داری - کشاورزی- تعلیمات حرفه‌ای اختیاری باشد تا با توجه بمقتضیات محلی و وسائل موجود در هر دبیرستان در برنامه گنجانیده شود.

٦- چون یکی از مشکلات برنامه فعلی دبیرستانهااینستکه شاگردان با معلمین زیادی سر وکار دارند که هرکدام بیش از یکی دو ساعت در هفته با دانش آموزان کار نمیکنند و این در تربیت دانش آموزان و شناسائی استعداد و لیاقت آنها مشکلاتی‌بوجود می‌آورد بنا بر این باید ترتیبی داده شود که مواد مربوط بهم مانند فیزیك- شیمی و طبیعی و تاریخ و جغرافیا و تعلیمات مدنی بوسیله یکنفر دبیر تدریس شود.

۷- برای انجام منظور فوق باید بدانشسرایعالی و مراکز تربیت

بقیه درصفحه هفدهم

مقدمات

آغاز مذاکرات ایران وعراق فراهم شده‌است

امروز کسب اطلاع شد که آقای امان‌الله اردلان سفیر ایران در بغداد هفته آینده بمحل ماموریت خود عزیمت خواهدکرد.

گفته شد که آقای اردلان درمدت توقف خود در تهران مذاکراتی با مقامات دولتی انجام داده و مقدمات آغاز مذاکرات بین ایران و عراق را فراهم کرده‌است و شاید مذاکرات مقدماتی در عراق بوسیله ایشان انجام شود.

اخیرا شایع شده که ممکن است هیئتی برای انجام مذاکرات بین دو کشور از بغداد بتهران بیاید واحتمال میرود پس‌از حصول توافق در مذاکرات مقدماتی اعزام هیئت‌عملی گردد.

دراین شماره:

روزنامه نویسی (ستون انتقاد) صفحه ۵
انعکاس مسافرت ایزنهاور وخروشچف‌در پایتختهای اروپا صفحه٦
یك رپورتاژ از کنگره فرهنگی وکارهای آن صفحه ۷
بلای‌جان فیلمهای فارسی تقلید است صفحه ۹
هیاهو بر سر بازگشت روسیلینی بسینمای ایتالیا صفحه ۹
چشمهای شما درکناردریا صفحه۹
بازار تهران رو به‌بهبود میرود صفحه۱۰
عجائبی ازحروف زبان‌چینی صفحه ۱۱
هفتشهررا یکجاتغییر محل دادند صفحه ۱۱
رفتار شوروی‌باایران:آئینه عبرت دیگران صفحه۱۳
اخبار انجمنهای محلی تهران صفحه ۱۵
دراردوگاه معلولین چه میگذرد صفحه۱۵

فنت برای آقایان
فلوت برای خانمها
کرم‌های مخصوص ارایش موی سر

نسکافه
قهوهٔ فوری

مسافرت لانکاستر بتعویق‌افتاد
طبق‌گزارش حاصله لانکاسترکه قراربود شنبه وارد ایران شود حرکتش بتعویق افتاده تاریخ حرکت درشماره بعد اعلام خواهدشد.

کارلتون هتل
مدرن‌ترین هتل تهران‌در۲۳ مرداد
افتتاح میشود
خیابان ثریا چهارراه روزولت تلفن ٤۹۹۰۰
تحت نظر ومدیریت موریس

عرض ۹۰ سانت - رنگ ثابت
چیت - کودری
جهان چیت

کانادا دراي
برای هر نوع سلیقه

جریان روز

خبر نیوزویك

خبر مجله نیوزویك در باره شکایت برخی از مالکین ایرانی مقیم آمریکا از برنامه اصلاحات ارضی شاهنشاه در موقعی رسید که‌شاهنشاه در کاخ سعد آباد اسناد مالکیت هیجده قریه را به نمایندگان ۱۵۴۲ کشاورز آمل و بابل اعطا فرمودند .

اگر این خبر آنطور که مجله نیوزویك نوشته است مقرون‌بحقیقت باشد تقسیم اسناد مالکیت هیجده قریه از املاك سلطنتی که دیروز مراسم آن انجام گرفت خودبهترین جواب به آن خبر است .

همانطور که ما دیروز نوشتیم‌رفورم وتحول در امر کشاورزی را نباید باسلب حقوق از مالکین اشتباه‌کرد هیچ‌قصد و نقشه‌ای در بین نیست که به حقوق مالکین تجاوز شود و یا املاك آنهاراً مفت و مجانی ازآنها بگیرند و یا آنها را بزور و جبر وادار بانتقال ملك خود بنمایند .نه اینکه این موضوع بهیچوجه در میان نیست بلکه در گزارشی که دیروز مدیر عامل بانك عمران در مراسم تقسیم اسناد مالکیت املاك سلطنتی در حضور شاهنشاه دادااین نکته ثابت میشود که وسایل و امکانات موجود برای تقسیم املاك مالکینی که با شرایطی داوطلب تقسیم املاك خود هستند فراهم‌نیست.

برخی از مالکین تقاضا کرده‌اندکه املاك آنها از طرف بانك‌عمران تقسیم شود بشرطی که بانك قیمت املاك‌آنها را باتنزیل مختصری نقدا پرداخت نموده و باقساط از کشاورزان‌وصول نماید و بانك عمران‌طبق گزارش مدیر عامل آن امکان اجرای چنین تقاضائی را ندارد .

همانطور که در چند شماره قبل نوشتیم مالکیت بر اراضی مزروعی وقابل کشت که جزو منابع ملی‌کشور محسوب میشود با مالکیت یك‌جفت گاو و یا یك اتومبیل فرق دارد.

ما نمیتوانیم زحمت و کوشش‌صدها هزار کشاورز را در اراضی مزروعی انکار کنیم . اکثریت مردم این کشورراکشاورزان‌تشکیل‌میدهندوبا یدبه اندازه زحمتی که میکشند دارای حداقل معیشت و بهداشت و فرهنك باشند .

از همه این حرفها گذشته مجموع اراضی مزروعی و قابل کشت کشور منبع درآمد ملی و وسیله ارتزاق‌مردم این کشور است هرقدر سطح‌کشت در کشور افزایش یابد خواه ناخواه بر در آمد ملی افزوده میشود واحتیاج کشور ازمحصول‌خارج مرتفع‌میگردد. قدرت خرید مردم و مخصوصا کشاورزان بالا میرود .

همانطورکه شاهنشاه‌در مصاحبه‌اخیر مطبوعاتی‌خودفرمودند اگرمالکی‌بتواند کاروفعالیت‌خودرا باضرورتی که‌برای تحول درامرکشاورزی احساس میشود تطبیق داده وباروش های امروزی حد اکثر بهره برداری را از اراضی خودبنماید در بهبود وضع زندگی کشاورزان و آبیاری و دفع آفات قدم های موثری بردارد دلیلی‌ندارد که از وضع خود نگران باشد .

طبق گزارشیکه تایلور کارشناس امریکائی امور مالیاتی در دو سال قبل به‌دولت تسلیم نموده بود کشور ایران از نظر اینکه کشور فلاحتی است باید مالیات مزروعی رقم‌عمده درآمد آن باشد و لااقل صدی ده مجموع‌مالیاتها مالیات املاك‌مزروعی باشددرصورتیکه درایران‌بیش‌ازصدی ۳ تا ٤ وصول نمیشود علت عمده‌آن اینست که روش کشاورزی وبهره‌برداری ما از املاك مزروعی ظرفیت پرداخت مالیات بیشتر از این ندارد.

شاهنشاه با تقسیم املاك سلطنتی وگذشت های زیادی که نسبت به کشاورزان این املاك نموده‌اند به یکی از آرزو های دیرین اصلاح طلبان جامعه عمل پوشاندند .

اکنون هزار ها نفر از کشاورزان املاك سلطنتی خود صاحب زمین‌اندو نتیجه و ثمره زحمت و تلاشی را که در عرض سال بخرج میدهند بحساب‌خود برداشت مینمایند این کشاورزان خرده مالك خواه ناخواه بزمین وآب وملك خود علاقه مند میشوند و با دلسوزی و حرارت بیشتری بکار میپردازند آنها روی همین اصل‌که محصول کارشان متعلق بخودشان است احساس مسئولیت مینمایند و حس همکاری و تشریك مساعی برای توسعه کار و بهبود وضع محصول وکشاورزی در آنها بشدت تقویت می‌یابد .

بهر حال هر تحول و تکاملی بدون کار یا نقشه انجام پذیر نیست .چه در قسمت صنعت و چه در کشاورزی وچه در تحقیقات علمی باید آخرین نقشه‌ها و برنامه های دقیقی را که دیگران عمل‌کرده‌وبه نتیجه‌رسیده‌اند مورد اجرا قرار داد .

شاهنشاه با تقسیم املاك خود موثرترین و بزرگترین قدم را در راه یکی از اساسی ترین مسائل امروزی کشوربرداشتند و این افتخار تاریخی در تاریخ امروز مابرای شخص اول کشور باقی خواهد ماند ضرورت تاریخی زمان ما و عدالت اجتماعی‌حکم میکند که همه طبقات مردم و همه دستگاهها در نهضت کنونی وظیفه اساسی خود را انجام دهند درگذشته‌ها آنطور که باید وشاید از قدرت کار و نیروی فکری و جسمی همه افراد کشور استفاده نمیشده است وبسیاری از عقب ماندگی های کنونی ما هم معلول همین است ولی امروز قرعه فال بنام مازده شده است ماباید باروشن بینی وحسن تشخیص و درك مقتضیات امروزی جهان با سرعت هرچه بیشتر خودرا به نهضت صنعتی وعلمی و اقتصادی دنیای معاصربرسانیم واین کار جز با فداکاری و ایمان بزندگی و مردم امکان پذیرنیست.

اعتماد متقابل

پرزیدنت آیزنهاور دیشب‌باردیگر به متفقین غربی امریکا اطمینان‌داد ،که‌در دیدار آینده خود بانخست وزیر شوروی بعنوان سخنگوی‌دول باختری صحبت نخواهد کرد.

رئیس جمهوری امریکا ضمنا اعتراف کرد که‌تصمیم بملاقات با خروشچف سیاست تازه‌ایست که‌پس از شکست کنفرانس‌ژنو اتخاذکرده ودالس وزیر امور خارجه فقید امریکا نیزاصولاباین تغییرسیاست مخالف نبوده است.

برای تشریح این سیاست جدید به‌متفقین باختری امریکا رئیس جمهوری ایالات متحده روز ۲۷اوت رهسپار اروپا میشود.

بطوریکه میدانیم دربین کشورهای غربی فقط انگلستان بااین تغییر روش موافقت دارد ژنرال دوگل وآدنائر گرچه ظاهرا بااین دیدو بازدیدها مخالفت نکرده‌اند ولی باطنا از آینده نگران هستند هدف عمده رئیس جمهوری امریکا ازسفر اروپا این‌است که به‌نگرانی‌دوکشور آلمان وفرانسه پایان دهد. ناگفته نماند که‌برخی دیگر ازکشورهای عضو اتحادیه اتلانتیك درنگرانی دوگل وآدنائر سهیم هستند .

مذاکرات دیشب شورای دائمی اتلانتیك این مطلب را ثابت‌میکند زیرا شورای مزبور پس‌از دوساعت مذاکره نتوانست درباره چگونگی گفتگوهای آینده آیزنهاور باسران دول غربی تصمیم بگیرد چون‌هنوز گروهی از کشورهای عضومعتقدند که‌باید هنگام مسافرت آیزنهاور باروپا کنفرانسی ازسران دولتهای عضو اتحادیه تشکیل شود، در صورتی‌که آمریکا وانگلستان تشکیل چنین .کنفرانسی‌راضروری نمی دانند

اینجابخوبی معلوم میشود که رئیس جمهوری امریکا در سفر آینده خود باروپا وظیفه دشواری‌را برعهده خواهد داشت.

آیزنهاور میخواهد درمذاکرات آینده خود باخروشچف از اعتماد تمام متفقین امریکا وبخصوص فرانسه وآلمان غربی برخوردارباشد ولی روشی که‌برخی از متحدین‌آن کشور پیش‌گرفته اندممکن است دراین‌راه اشکالاتی بوجودبیاورد.

رهبران امریکا پس‌از مدتها‌تفکر وتعمق باین نتیجه رسیده‌اند که باید برای آزمایش هم‌شده باشد دربرابر روسها سیاست جدیدی اتخاذ شود واکنون بامیدپایان‌دادن به‌بحرانهای موجود درصدداجرای آن برآمده‌اند ومیخواهند با مذاکرات مستقیم بارهبر کرملین «یخ» های جنك سردرا آب کنند.

بنابراین نگرانی متفقین باختری از این مذاکرات کاملا بیموردست زیرا آیزنهاور درملاقات خود بانخست‌وزیر شوروی نمی‌تواند به‌تنهائی از طرف متفقین باختری تصمیم بگیرد ولی میتواند هر مسئله‌ای راکه‌برای پایان‌دادن به اختلافات شرق وغرب مفید بداند باخروشچف درمیان گذارد.

بعقیده تمام محافل شرق وغرب مذاکرات آینده رهبران‌دوکشور درتقلیل تشنجات جهان‌وپایان‌دادن به‌جنك سردکنونی تاثیر فراوان خواهد داشت .متفقین غربی امریکا میتوانند اطمینان داشته‌باشند که رئیس جمهوری ایالات متحده به هیچگونه معامله‌ای علیه آنهادست نخواهد زد.

نتیجه مهمی که‌از مسافرت‌های آینده رهبران دوکشور بزرك‌شرق وغرب گرفته‌میشوداین است که‌پرده ازروی مقاصدحقیقی اتحاد جماهیر شوروی برداشته میشود. زیرااگر این کشور واقعا طالب‌صلح‌وآرامش جهان باشد بدون تردید ازسیاست تندوخشن خود درمورد برلن وسایر مسائل مهم جهانی دست برداشته وزمینه رابرای صلح پایدار فراهم می‌کند ودرغیر این صورت سیاست زور وفشار روسها باردیگربرهمه جهانیان آشکار میشود ودولتهای غربی بهتر میتوانند خودرا برای ادامه جنك سرد آماده کنند.

آرایشگاههای‌محترم بانوان توجه فرمایند

باکرم ضدرنك جدید پلی کالر ساخت آلمان می‌توانید هرگونه رنك مصنوعی رااز مو زایل ومورا برنك طبیعی در آورید.

مرکز پخش : مغازه (نورا) خیابان نادری تلفن ٦٦٢١٥ـ

فروشگاه فردوسی ـ مغازه مانون ـ فروشگاه افسران ـ داروئی فرهاد خیابان ناصرخسرو وکلیه داروخانه‌های معتبر

شهرستانها: آبادان: ستاره آبی ـ مشهد: قدکچی ـ تبریز: گوگانی ـ شیراز: فروشگاه ژاله ـ کرمانشاه: فروشگاه خسرو ـ سمنان: تدین ـ رشت: هولیود ـ ساری: رجب‌پور ـ خرمشهر: داروخانه‌هاشمی ـ اصفهان: نورسته

یك شعله. دوشعله. سه شعله. چهارشعله مبلی

آ ـ ۱۷۰۸٤

وزارت امور خارجه با نهایت تاسف در گذشت آقای محمد فهیمی صاحبمنصب عالیرتبه خود را باطلاع میرساند مجلس ترحیم آن مرحوم روز شنبه ۲۳ مرداد ماه ۱۳۳۸ از ساعت ۱۰ تا ۱۲ در مسجد مجد بر قرار خواهد بود .

۱ـ۲ آ ـ ۱۷۰۹۸ وزیرامورخارجه

بمناسبت شب هفت مرحوم **محمد فهیمی** روز شنبه ۲۳ مرداد از ساعت پنج الی هفت بعد از ظهر درامامزاده عبداله بر گذار خواهد شد ضمنا وسیله رفت و برگشت‌در ساعت چهار و نیم در منزل آماده است .**خانواده‌های فهیمی**

خانواده های فهیمی ـ کیقبادی ـ موثقی ـ رحم دل ـ بایگان ـ حقیقت ـ راك ـ سلیمی ـ برهان ـ حاج‌عباس گل‌کار

با کمال تاثر فوت مرحوم **محمد فهیمی** که ازصاحبمنصبان قدیمی وزارت امور خارجه بوده باطلاع بستگان و دوستان و آشنایان میرساند مجلس ترحیم روز شنبه ۲۳ مرداد ۱۳۳۸ از ساعت ۱۰ تا ساعت ۱۲ در مسجد مجد برگذار میشود .

آ ـ ۱۲۹۳۹

مصیبت‌وارده را بعموم‌بازماندگان آنمرحوم تسلیت‌میدهیم

بدینوسیله باطلاع خویشان و دوستان میرساندمراسم هفته شادروان **حاج سید اسداله جواهری** متولی مدرسه و مسجد محمودیه روز شنبه ۲۳ مرداد ۳۸ از ساعت ٤ تا٦ بعد از ظهر در مزار فقید سعید واقع در ابن بابویه برگذار خواهد شد .

برای شادی روح فقید سعید انتظار شرکت در این مراسم را دارد . **خانواده جواهری**

خانواده های کاشانی ـ پرناك ـ کلائی ـ زرتاش درگذشت شادروان **عبدالحسین کاشانی** را باطلاع عموم دوستان و آشنایان میرسانند مجلس ترحیم آنمرحوم از ساعت ۹الی ۱۱ روز شنبه ۲۳ مرداد ماه جاری در مسجد ارك و ختم زنانه همانروز در منزل شخصی واقع در بازار چه آقا شیخ هادی کوچه بهرامی منزل مهندس پرناك منعقد خواهد بود .

حاج علینقی کاشانی ـ حاج علی اصغر کاشانی ـ حاج محمود کاشانی ـ حاج اکبر کاشانی ـ حاج محمد کاشانی ـ جواد کاشانی ـ حاج غلامعلی کلائی ـ مهندس پرناك ـ مرتضی کاشانی ـ محمود زرتاش

آ ـ ۱۲۹٦۳

مصیبت وارده را بخانواده محترم کاشانی و عموم بازماندگان آنمرحوم تسلیت میدهیم .

تشکر ومعذرت

ازسروران وافسران ارجمند ودوستان عزیز وبستگان گرامی و بانوان محترم وهمچنین فرمانده محترم نیروی هوائی وافسران ودرجه‌داران تیپ شکاری که‌دراین‌مصیبت غیرمنتظره بذل لطف وهمدردی فرموده باحضور درتشییع جنازه ومجلس ترحیم وشب هفت شادروان سروان سیامك جهان‌بینی یاوسیله نامه وتلگراف وجرائد موجبات تسلی خاطر داغدار وروح متالم بازماندگان آن مرحوم رافراهم فرموده‌اند صمیمانه سپاسگزاری نموده سعادت وسلامتی همگی رااز خداوند متعال مسئلت داشته وچنانچه درشرفیابی وعرض تشکر حضوری بعلت کثرت تالم تاخیری رخ‌دهد امید گذشت وبخشش داریم.

پرویز جهان‌بینی ـ سرگرد هوشنك جهان‌بینی ـ ستوان‌یکم کیومرث جهان بینی

آ ـ ۱۲۸۹٥

بدینوسیله از ذوات محترمیکه در تشییع جنازه ومجلس ترحیم ابوی اینجانب شرکت و ابراز همدردی فرموده‌اند صمیمانه سپاسگزاری و تشکر نموده وبعلت مسافرت فوری از شرفیابی حضوری معذرت میخواهم .

آ ـ ۱۲۸۷۷ **مهندس حسن دریانیان**

بلوزهای جدید برودری مارك (نورا)

زیرنظر متخصصین ایتالیائی تهیه وبرنگهای مختلف دراختیار شماست

شهرستانها ـ آبادان ـ ستاره‌آبی ـ مشهد : قدکچی ـ ساری: رجب‌پور تبریز : گوگانی ـ رشت : جعفری ـ تهران : کوچه مهران: قدس‌جورابچی ـ فروشگاه نیل‌اول‌لاله‌زار ـ فروشگاه‌شهربانی

مرکزپخش : مغازه (نورا) خیابان نادری تلفن ٦٦٢١٥

آ ـ ۱٦٤۸٦ ۱ـ۲

بستان السیاحة

تالیف: حاجی زین‌العابدین شیروانی

ازطبع خارج شد ازانتشارات

کتابخانه سنائی ناصرخسرو ـ کتابفروشی محمودی مسجد سلطانی

آ ـ ۱۷۱۰٦

قابل‌توجه شب‌آموزان (داوطلبان متفرقه)

آموزشگاههای پسرانه ودخترانه خزائلی شاه‌آباد کوچه ظهیرالاسلام از ۱٥مرداد برای همه کلاسها نام‌نویسی میکند.

کلاسهای آموزشگاه

۱ـ کلاس بیسوادان
۲ـ کلاس پنجم وششم ابتدائی
۳ـ کلاسهای دورهٔ اول دبیرستان
٤ـ کلاسهای دوره دوم دبیرستان رشته‌های ریاضی، طبیعی ،ادبی، بازرگانی.
٥ـ کلاس زبان عالی (فرانسه ،انگلیسی)
٦ـ کلاس مخصوص زبان انگلیسی بامتداصل ٤.
۷ـ کلاس ماشین نویسی وحسابداری ودفترداری ونامه‌نگاری

۱ـ٤ آ ـ ۱٦٦۸۸

دبیرستان ملی دخترانه ثریا

باتشکیلات وسازمان جدید زیرنظر بهترین دبیران واستادان مجرب وزارت فرهنك برای کلاسهای دوره اول ودوم وشعب مختلف همه‌روزه صبح وعصرنام‌نویسی مینماید.

نشانی { انتهای خیابان شاه، انتهای نشاط، حشمت‌الدوله غربی } کوچه انوری شماره تلفن ٦٨٥۲۱

آ ـ ۱۲٤۰۳ ۱ـ۳

خانواده های راز پوش ـ عقیلی ـ آزموده ـ مشکبیز ـ گردنیا ـ سنقری ـ چوبینه ـ پیرایش ـ آموزگار

با کمال تاثر و تاسف در گذشت شادروان **دکتر حسن راز پوش** را باستحضار بستگان و دوستان و آشنایان میرساند جنازه فقید سعید ساعت ۱۰ صبح روز شنبه ۲۳ مرداد ماه از پاریس به فرودگاه مهرآباد وارد و از فرودگاه تشییع ودر امامزاده عبداله بخاك سپردهٔ میشود. مجلس ترحیم مردانه از ساعت ۱۰ تا ۱۲ روز یکشنبه ۲٤ مرداد در مسجد مجد و مجلس ترحیم زنانه از ساعت پنج بعد از ظهر همان روز در منزل شخصی آن مرحوم واقع در خیابان روز ولت ـ ایستگاه نامجو ـ کوی نامدار منعقداست

پروین الملوك راز پوش ـ احمد عقیلی ـ سرتیپ دکتر عقیلی ـ علی اکبر پیرایش ـ سناتور حبیب‌اله آموزگار ـ کریم آزموده ـ سر لشگر حسین آزموده

۱ـ۲ آ ـ ۱۲۸۷۹

آقای دکتر حسن راز پوش از پزشکانی بود که همواره مستمندان جنوب شهر را استعانت میکرددر گذشت ایشان موجب کمال تاسف است و ما مصیبت وارده را بعموم بازماندگان و خانواده های محترمی که در این حادثه عزا دارند تسلیت میدهیم .

بانهایت تاسف درگذشت پدرعزیزم آقای **میرزاعلی‌عابدینی بنیسی** را باطلاع بستگان‌و دوستان و همشهریان محترم میرساند مجلس ختم روز جمعه ۲۲ مرداد ماه از ساعت ۳ الی ٦ بعد از ظهر در مسجد قائم بر قرار خواهد بود .

عابدین عابدینی ـ محمد عابدینی ـ حنیف عابدینی ـ رضا قلی علی آبادی ـ حسن دخیل مقدم ـ عسگر مشك‌عنبری

آ ـ ۱۲۸۹۳

ببازماندگان آنمرحوم تسلیت میدهیم .

بمناسبت فوت **علی امینی وکیل دادگستری** باطلاع فامیل و دوستان آن مرحوم میرساند مجلس ختم مردانه ساعت نه صبح الی ۱۲ روز جمعه ۲۲ر٥ر۳۸ در مسجدحاج ابوالعلی‌میدان شاه و ختم زنانه همان روز در منزل شخصی آنمرحوم مولوی باغ فردوس کوچه دکتر افشار منعقد خواهد بود .

حاج میرزا علی نقی کاشانچی ـ محمد امینی ـ هوشنك امینی ـ رضا امینی ـ ناصر امینی ـ محمود امینی ـ بهجت امینی ـ رجب امینی ـ عباس ربانی ـ احمد امینی ـ عباس امینی ـ ابوالقاسم زرین دست

آ ـ ۱۲۹۱۱

بعموم بازماندگان‌آنمرحوم مصیبت‌وارده‌را تسلیت‌میدهیم

باطلاع دوستان و آشنایان میرساند چون طبق معمول سنواتی شب نهم صفر که مصادف با شب فوت مرحومه‌مادرم **آسیه طباطبائی** میباشد مجلس تذکری برای شادی روح آنمرحومه در بنده منزل منعقد میگردید امسال بواسطه بیماری ممتد از تشکیل آن معذور و محرومم لذا مخارج‌آن صرف امور خیریه میگردد **سرتیپ‌عبدالرحمن‌پورزند**

خانواده های فرهمندی ـ ورزیده ـ متین ـ آزموده ـ آموزگار ـ صدر ـ پاسدار

با نهایت تاثر و تاسف در گذشت بانو **بلقیس فرهمندی** را به اطلاع بستگان و آشنایان و دوستان میرساند مجلس ترحیم زنانه از ساعت پنج بعد از ظهر روز شنبه ۲۳مرداد در منزل آنمرحومه واقع در تجریش ـ خیابان پهلوی کوچه کاظمی (مقابل پمپ بنزین) منعقد است و هزینه ختم مردانه صرف امور خیریه خواهد شد .

فرخنده ورزیده ـ محمد ورزیده ـ مهندس عبدالحسین متین ـ منیر متین ـ سناتور حبیب‌اله آموزگار ـ کریم‌آزموده ـ سر لشگر حسین آزموده ـ احمد آزموده ـ علی اصغر صدر ـ سرهنك مرتضی پاسدار ـ همایون تاج بهرامی ـ مهدی مدنی

آ ـ ۱۲۸۸۱

بخانواده های محترمی که در این حادثه عزا دارند بویژه بازماندگان آنمرحومه تسلیت میدهیم .

بقیه آگهیهای ترحیم وتسلیت درصفحه ۱۷

سوگواری

باطلاع عموم میرساند

از شب یازدهم ماه صفر مطابق۲٥ر٥ر۳۸مجلس وعظ‌وخطابه دانشمندان‌محترم‌آقایان‌حاج‌سید ضیاءالدین حاج سید جوادی و حاج شیخ باقر لهاوندی در مسجد مرحوم حاج رضا شیشهٔ واقع در خیابان حاج شیخ هادی جنوبی از ساعت هفت و نیم الی ده و نیم بعد از ظهر منعقد است .

هیئت محلی چهار راه حاج شیخ هادی

۱ـ۲ آ ـ ۱۲۹۰۳

از شب دو شنبه یازدهم صفر مجلس سوگواری خامس آل عبا در مسجد سلمان واقع در قسمت جنوبی شهباز از ساعت ۸ و نیم تا ۹ونیم شب منعقد است‌علاقمندان به سخنان دانشمند محترم جناب آقای فاطمی در آن مجلس شرکت فرموده و از بیانات سودمند ایشان استفاده‌نمایند

آ ـ ۱۲۹۳۳ **مجلس سوگواری**

طبق معمول سنواتی از تاریخ روز یکشنبه ۲٤ مرداد ماه ۳۸ (دهم ماه صفر) از ساعت ٥ر۷ بعد از ظهر مجلس عزا داری خامس آل‌عباحضرت‌ابی عبداله‌الحسین علیه‌السلام در محل اتحادیه واقع در میدان‌بهارستان کوچه نظامیه کاشی شماره ۳٤ منعقد خواهد بود . از عموم علاقمندان دعوت میشود که برای استماع بیانات وعاظ شهیر جنابان آقایان فلسفی و فاطمی حضور بهمرسانند .

اتحادیه صنف فروشندگان لبنیات تهران و حومه

کودکستان ودبستان عصردانش

صبح‌فارسی ـ بعداز ظهرانگلیسی

ابتکارما ـ قلك (بانك کودك) کودکان شما را عملا باصول بانکداری آشنا نموده رشد شخصیت اجتماعی واستقلال به‌آنان خواهد بخشید .پیانو ـ بالت ـ همه نوع وسائل سرگرمی و تفریح ـ کافه تریا باوسائل تهویه و یخچال .

ثبت‌نام روزهای دوشنبه و چهارشنبه از ۹ صبح تا۱۲وسیله ایاب‌و ذهاب آماده است .

نشانی ـ خیابان‌قوام‌السلطنه کوچه‌سیمی تلفن ٤٤٤۷٦

مدیر وصاحب امتیاز ـ مریم مظهری (بینا)

آ ـ ۹۸۳۹ ۱ـ۱٥

جادوگر شهرزمرد

بهترین داستان آموزنده وجالبی که‌برای جوانان نوشته شده وبه تمام زبانهای دنیاترجمه گشته ویك فیلم عالی ازروی آن ساخته‌اند.

شاه‌آباد ـ بنگاه نشر اندیشه ـ ۷۰ریال

آ ـ ۱۷۰۲۲ ۱ـ۲

برای‌اطلاع کتابفروشان شهرستانها

چون درتاریخ اول شهریور ماه ۱۳۳۸ موعد پذیرش نمایندگی شرکت سهامی پخش کتاب منقضی میشود خواهشمند است اشخاصی که مایل بقبول نمایندگی هستند ویامکاتبه نموده‌اند درتکمیل برك شرایط اقدام وهرچه‌زودتر بدفتر شرکت ارسال دارند.

مدیر عامل شرکت سهامی پخش کتاب ـ جواداقبال

آ ـ ۱۷۰۲٤ ۱ـ۲

دشمن شماره یك ! ...

دشمن شماره یك زمینهای سرسخت و تپه‌دار تراکتورهای‌بولدزر قوی شرکت سهندشت است که تحت نظر متخصصین باتجربه اداره میشولد .

شرکت سهندشت مقابل اداره پلیس راه‌آهن تلفن ۲٦۷۱۳

آ ـ ۱۷۱٦٤

کودکستان شهبازی

باوسائل مدرن تحت نظر بانو طلعت نخستین (شهبازی) دارای‌سابقه ممتد فرهنگی جهت نام‌نویسی کودکان شما مفتوح استزبان انگلیسی نیز تدریس میشود.

نام‌نویسی: همه‌روزه از ساعت ۹تا۱۲

نشانی ـ خیابان پاریس کوچه انجام تلفن ٤۷۲۷۰

آ ـ ۱۲۹۳۷

آگهیهای تسلیت

مرحوم دکترحسن‌رازپوش پزشك دانشمندوحاذقی بود که ازلحاظ روش‌طبابت ونیك‌نفسی‌او درنوعدوستی وکمك بمستمندان براستی‌کم‌نظیر واز خوبان روزگار ما بشمار میرفت. درگذشت این‌دانشمند جلیل‌القدررا بجامعهٔ پزشکی وعموم‌بازماندگان‌آن‌فقیدسعید‌تسلیت‌میگویم. **حسین‌فیروزج**

با نهایت تاثر در گذشت نابهنگام مرحوم دکتر حسن راز پوش را بخانواده های محترم‌راز پوش ـ عقیلی ـ آزموده ـ بویژه تیمسار معظم سر لشگر آزموده تسلیت عرض مینمایم . **سرهنك مروستی**

با قلبی مملو از اندوه فوت مرحوم آقای دکتر حسن راز پوش را بخانواده محترمش تسلیت گفته و بقاءسلامتی آنها را از خداوند متعال مسئلت مینمایم .

آ ـ ۱۲۹۰۹ **علی‌اصغر امیدوار**

با دلی‌پر از غم و اندوه در گذشت مرحومه بانو قمرالسلطنه دانشور را بدوست ارجمندم سرکار ستوان یکم خسرو دانشور و خاندان جلیل ایشان تسلیت عرض میکنم .

آ ـ ۱۲۸۷٥ **مهندس مواج**

همکار گرامی آقای موحد

با کمال تاسف مصیبت وارده را بجنابعالی و سایر بازماندگان محترم از طرف خود و عموم فرهنگیان ناحیه٤ تسلیت عرض مینمایم . **صمصام‌الدین علامه**

سر کار ستوان یکم خسرو دانشور

فدراسیون تیر اندازی کشور با نهایت تاسف مصیبت وارده را بجنابعالی و خانواده محترم تسلیت عرض‌مینماید

رئیس فدراسیون تیراندازی کشور ـ سرهنك ستاد حسین موحد

آ ـ ۱۲۸٦۷

مصیبت وارده را بخانواده های راز پوش ـ عقیلی ـ آزموده بویژه تیمسار سر لشگر آزموده دادستان معظم ارتش تسلیت عرض نموده بقاء و سلامتی ایشان را از خداوند متعال خواستاریم .

سرهنك عزیزاله خیلتاش ـ ستوان یکم سیروس‌خیلتاش ـ هرمز خیلتاش

آ ـ ۱۲۸۸٥

دادستان نظامی بغداد گفت:

مصر عامل اصلی شورش موصل بوده است

مصریها گزارش میدهند که درجلسه‌دادگاه بدستور دادستان، شهودرا بازداشت کردند

از دیروز محاکمات کسانی که سال گذشته در موصل علیه عبدالکریم قاسم توطئه کردند آغاز شد. دادستان نظامی عراق جمهوری متحده را متهم نمود که عامل اصلی شورش مزبور بوده است ولی منابع مصری در گزارشهائی که‌راجع به دادگاه نوشته‌اند مانند همیشه اخبار عراق راواقع‌بینانه‌منعکس نساخته‌اند واز جمله جریان دادگاه را برخلاف اصول قضائی‌بین‌المللی جلوه‌داده‌اند.

بغداد ـ دادستان‌نظامی عراق دیروز مصریها را عامل اصلی شورش ماه مارس ۱۹۵۹ در موصل معرفی‌نمود. این مطالب را دادستان در جلسه «دادگاه خلق» هنگام محاکمه چند تن از متهمین شورش‌موصل منجمله سه افسر عالیرتبه بیان نمود.

منابع مصری از قول رادیو بغداد خبر میدهند دادستان نظامی عراق دیروز برای‌ده‌تن ازشرکت‌کنندگان در حادثه موصل در خواست اعدام نمود. در راس متهمین سرتیپ «طبق‌جلی» قرار دارد وی فرمانده سابق لشکری بود که شواف بر یك واحد آن فرماندهی مینمود. فرمانده‌سابق لشکر اول عراق سرتیپ عبدالعزیز عقیلی و سرهنك رفعت‌السری رئیس سابق اداره اطلاعات ارتش عراق نیز در میان متهمین دیده میشوند.

فاضل مهداوی رئیس معروف (دیوان خلق) به متهمین استنطاقا اجازه داد وکلای مدافع خودرا انتخاب نمایند. وی با قیافه خندانی گفت «بله، نجات دهنده ما، عبدالکریم قاسم این‌بخشش و گذشت عظیم را اجازه داده است.»

دیر بود

«طبق جلی» همان کسی است که هنگام شورش شواف از همکاری‌با وی خودداری نمود و محافظه کارانه روش دو پهلوئی اختیار کرد. و بلافاصله پس‌از ختم کارشواف اورا عزل و زندانی نمودند.

در جلسه دیروزدادگاه‌دادستان گفت طبق جلی در توطئه شرکت داشت وقوای خودرا برای الحاق به شواف حرکت داد ولی دیر رسید. در همان لحظه سر هنك سری مقدمات توقیف عبدالکریم قاسم و وزیران وی را فراهم مینمود این شخص بموقع دستگیر شد و نتوانست نقشه خودرا عملی نماید.

در جلسه دادگاه حادثه جالبی‌اتفاق افتاد بدین معنی که یکی از شهود از جای خود بلند شد و فریادکشید «مراباشکنجه‌مجبوربدادن شهادت دروغ نموده اند شاهد دوم نیز نظیر این اظهار را نمود. بلا فاصله دادستان نظامی امین احمد دستور داد هردو شاهد بازداشت شوند.

جمع آوری اسلحه

فرماندار نظامی عراق دیروز به بازپرسهای‌نظامی‌اجازه داد بهر خانه مظنونی که‌احتمال وجوداسلحه آتشین در آن میرود قهرا وارد شوند.

مامورین پلیس مسئول اجرای احکام بازپرسهای نظامی میباشند.

رویتر ـ آسوشیتد پرس

امام یمن در بازگشت از سفراروپا با جمال عبدالناصر در اسکندریه شورای فدراسیون جمهوری متحده عربی و یمن را تشکیل داد. در این عکس از چپ براست عبدالحکیم عامر، امام یمن و عبدالناصر دیده می شوند.

کمیسیون جدیدی‌برای خلع سلاح تشکیل میشود

دول بزرك موافقت‌کرده‌اندکه کمیسیونی مرکب از ده‌کشور برای ادامه مذاکرات خلع سلاح تشکیل شود

پاریس ـ رویتر ـ بریتانیا وامریکا وفرانسه وشوروی مذاکراتی‌برای ایجاد یك کمیته جدید خلع‌سلاح شروع کرده‌اند.

مقامات رسمی فرانسه اظهارمیدارند هدف مذاکرات عمل کردن به پیشنهاد وزرای خارجه چهارکشور در ژنو راجع به‌تاسیس کمیسیون ۱۰کشور جهت مذاکره درباره‌خلع سلاح‌است. ضمنا باید وجه ارتباط کمیسیون با کمیسیون خلع‌سلاح سازمان ملل متحد نیز معلوم‌گردد. در کمیسیون پیشنهادی جدیده کشور غربی و ۵کشور کمونیست نماینده دارد.

کمیته فرعی

مذاکرات خلع سلاح‌ازسال ۱۹۵۷ که کمیته فرعی ۵کشور سازمان ملل متحد بدون نتیجه منحل‌گردید تعطیل گردیده است ودرحال حاضر مذاکرات خلع سلاح‌بعهده کمیسیونی محول شده‌است که۸۲ کشور عضو سازمان ملل متحددر آن نماینده دارند ولی این کمیسیون تاکنون برای مذاکرات موثر تشکیل نگردیده است.

سخنگوی وزارتخارجه انگلستان گفت مطالعاتی برای ایجاد ارتباط بین کمیسیون کوچك خلع سلاح که‌از طرف امریکا وشوروی و بریتانیا و فرانسه پیشنهاد شده و کمیسیون خلع سلاح سازمان‌ملل متحد درجریان است.

قراردادمخفیانه فرانسه واسرائیل

قاهره ـ دیروز روزنامه مصری الشعب اطلاع داد که فرانسه واسرائیل یك قرار داد مخفی امضاء نموده‌اند تادر صورت حمله اعراب به اسرائیل فرانسه نیروهای زیادی بکمك این کشور بفرستد.

همین روزنامه خبر میدهد که فرانسه نیروهای دریائی اسرائیل را باناوهای مین جمع‌کن و تعداد کافی ناوشکن تقویت خواهد نمود.

الشعب درسرمقاله خود مینویسد اسرائیل در جنگهای الجزایر ودر انفجار بمب اتمی فرانسه در صحرا به فرانسه یعنی دشمن شماره یك کشورهای عربی کمك مینماید.

یازده نفر درپاکستان دستگیرشدند

کراچی ـ یونایتدپرس ـ دیروز یازده تن رادر کراچی به اتهام اخلال نظم در روز جشن استقلال (۱۴اوت) بازداشت کردند. بازداشت شدگان شامل چند دانشجو و چند کمونیست میباشند. این گروه بیانیه‌ای بزبانهای بنگالی وارد و منتشر نموده در آن یادآور شده بودند که بانو فاطمه جیناح خواهر قائداعظم پاکستان محمد علی جیناح بارژیم کنونی مخالف است و تصمیم دارد از کشور خارج شود.

اعلامیه دولت پاکستان راجع به بازداشت این عده حاکی است که گروهی از سیاسیون ورشکسته این اشخاص را تحریك کرده بودند. این اشخاص در واقع به وطن پرستی بانو جیناح توهین کرده‌اند. در این اعلامیه گفته شده عده‌دیگری نیز ممکن است دستگیر شوند.

جنك سفیدوسیاه

وحدت مدارس سفیدپوستان‌و سیاهان‌در «لیتل‌راك»

درروی شعارهای مخالفین نوشته شده بود: «قانون‌اساسی راحفظ کنید»ـ پلیس ۲۴ نفر را بازداشت کرد

لیتل راك ـ ارکانساس ـ آسوشیتدپرس ـ دیروز در ساعت مقرر که مدرسه افتتاح شد سه‌دختر سیاه پوست وارد مدرسه شدند و بدینطریق مسئله وحدت سیاه و سفید درمدرسه لیتل راك بطور محدود وپس‌از دوسال‌آشوب عملی شد. ضمنا دیروز جمعی درحدود ۱۰۰۰ نفر که موافق باتبعیض نژادی میباشند درمحوطه عمارت فرمانداری اجتماع کرد.

اعتراض

این عده که‌پرچمهای دولت فدرال وایالت «آرکانساس» را در دست داشتند بعنوان اعتراض به یکی کردن مدارس سیاهان‌وسفیدپوستان چندماده از قانون اساسی رامربوط به‌حقوق‌ایالت امریکا میخواندند. دردست این عده شعارهائی بودکه روی یکی ازآنها نوشته بود «مخلوط کردن نژادها یك عمل کمونیستی است» درشعار دیگری نوشته شده بود «قانون اساسی‌را نجات دهید».

دراطراف مدرسه نیز گروهی از طرفداران تبعیض نژادی جمع‌شده بودند که پلیس باباتون آنها را متفرق کرد و۲۴ نفر بازداشت شدند.

لوله‌آب

دراین وقت دوشاگرد سیاهپوست داخل مدرسه شدند وقتی‌شاگردان سیاهپوست وارد مدرسه میشدند عده‌ای از شاگردان سفیدپوست که‌درحیاط بودند ابداتوجهی‌به‌آنان نکردند. درمیان بازداشت‌شدگان زنی‌بود که مرتبا فحش میداد وجیغ میکشیدولی پلیس‌باخونسردی اورا بداخل ماشین کشاند.

مامورین آتش نشانی نیز برای متفرق کردن متظاهرین لوله‌های آب رابطرف آنان گرفتند.

سوریه بیك کشور نفتی تبدیل میشود

چکوسلواکی یك پالایشگاه نفت درسوریه میسازدکه یك میلیون تن ظرفیت دارد

دمشق ـ آسوشیتد پرس ـ در ناحیه شمال شرقی سوریه معادن نفت‌جدیدی کشف شده است «دکتر عزیزصدقی وزیر صنایع حکومت مرکزی‌جمهوری متحد عرب بمناسبت این جریان به سوریه آمده وی ضمنا در ناحیه حمص سنك بنای پالایشگاهی را که ساخت چکسلواکی است خواهد گذاشت.

وی گفت هیئت های اکتشافی در اقلیم سوریه معادن مهم آهن وکرم و منیزیوم کشف کرده‌اند که قابل بهره برداری تجارتی است با کشف این معادن اجرای برنامه پنجساله صنعتی کشور آسانتر خواهد شد.

صدور نفت

بنا باظهارات دکتر عزیز صدقی کشف معادن نفت در سوریه طی‌چند سال آینده این کشور را از مراکز بزرك صدور نفت به بازار جهان‌خواهد نمود.

پالایشگاه جدید ظرفیت تصفیه یك میلیون تن نفت خام را در سال‌خواهد داشت و نزدیك تلمبه خانه خط‌لوله نفت عراق قرار دارد. دراین پالایشگاه صد هزار تن بنزین با اکتان زیاد (بنزینهای هواپیما) و صد هزار تن بنزین سوخت جت علاوه برفرآورده های اصلی نفتی تهیه خواهد شد.

این پالایشگاه احتیاجات نفتی‌سوریه را تامین مینماید و تا زمانی که از نفت سوریه بهره برداری نشده‌است نفت خام آن را شرکتهای خارجی‌از نفت عراق تامین خواهند نمود.

موشکی‌که دنبال حرارت میرود

پاریس ـ آسوشیتدپرس ـ سخنگوی اتحادیه‌اتلانتیك شمالی اظهار داشت که شش کشور عضو ناتودر نظر دارند بتولید مشترك موشکهای ضد هواپیمای «ساید ویندر» بپردازند. این‌موشك درزیربال‌هواپیما بسته میشود و بسوی هواپیمای دشمن پرتاب میگردد. در نوك موشك دستگاهی قرار دارد که موشك‌رابسوی حرارتی‌که از هواپیما ی دشمن‌متصاعد میشود بحرکت درمی‌آورد

خلاصه اخبار

پاریس ـ وزیر اطلاعات فرانسه گفت مقدمات مربوط به آزمایش نخستین بمب اتمی فرانسه بطور عادی تهیه میشود ولی آزمایش در آینده خیلی نزدیك صورت نخواهد گرفت زیرا هوای صحرا فعلا خیلی گرم است.

***

واشنگتن ـ مقامات عالی‌رتبه دولتی گفتند هرگاه تا اول اکتبر اختلاف بین کارگر و کار فرما در صنایع فولاد حل نشود دولت‌از قانون (تافت‌ـ هارتلی) استفاده خواهد کرد.

***

برلن ـ در وزارت امور خارجه برلن شرقی گفته میشود که خروشچف‌پس از مسافرت بامریکا به برلن شرقی سفر کرده و در مراسم رسمی‌دهمین سال آلمان شرقی حضور خواهدیافت.

***

نیویورك ـ سفیر امریکا در روسیه شوروی ل. تامپسون برای گذراندن تعطیلات خود به امریکا بازگشت. وی در مدت اقامت خود در امریکا به تنظیم برنامه سفر خروشچف در کشور امریکا کمك خواهد نمود.

***

لاهور ـ ژنرال ایوب‌خان که‌به‌بازدید مناطق‌سیل‌زده پاکستان غربی مشغول است گفت طرحی برای حل اختلافات باهند برسر ترعه ها و رود خانه‌های مرزی دو کشور تهیه نموده است.

کشف کهکشان جدید

مسکو ـ خبرگزاری فرانسه ـ پاریسکی یکی از ستاره‌شناسان شوروی موفق به‌کشف کهکشان جدیدی شده است که‌ازگازهای سوزان ترکیب شده است. قطر کهکشان جدید تقریبا ۲۰سال‌نوری است (سرعت نورسیصد هزار کیلومتر درثانیه است) ودرجه‌حرارت متوسط آن تقریبا ده‌هزاردرجه سانتیگراد.

درقلب این کهکشان تعدادزیادی ستاره درحال‌مذاب وجود دارند.

پروفسور پاریسکی مینویسد هسته مرکزی این کهکشان که‌پرنورترین قسمت‌آن میباشد وسیله یك پوشش الکترونی پوشیده شده است.

سال پناهندگان سازمان ملل‌متحد

شاهنشاه ایران پیامی بمناسبت سال پناهندگان بسازمان ملل فرستاده‌اند

ژنو ـ رویتر ـ افغانستان و کره جنوبی اعلام کردند که‌درسال پناهندگان سازمان‌ملل متحد فعالانه شرکت مینمایند بااین ترتیب تاکنون ۵۶ کشور آمادگی خودرا برای پشتیبانی از برنامه سازمان ملل‌اعلام داشته‌اند. تاکنون ویتنام ۵هزار دولار ومالایا ۲۵۰۰ دلار وسیلان‌هزار دلار برای حمایت برنامه مزبور اهدا نموده‌اند.

اقدامات دیگری که‌از طرف کشورهای آسیائی برای سال پناهندگان صورت گرفته عبارت است از پیام شاهنشاه ایران وچیانکایچك رئیس جمهوری چین ملی برای جلب حمایت نسبت به‌پناهندگان. کشورهای نه‌گانه‌آسیائی که‌ازبرنامه سال پناهندگان استقبال‌نموده‌اند عبارتند از ـ ایران ـ افغانستان ـ چین ملی ـ سیلان ـ ویتنام ـ ژاپن ـ کره ـ مالایا و فیلیپین.

«ژاله» باطلاع میرساند

ازچندی پیش در بعضی ازمجلات وروزنامه ها مطالبی بعنوان‌مصاحبه بااینجانب درج شده‌است که‌خود من کوچکترین اطلاعی از آنهاندارم (بجز مصاحبه شماره ۳۰۸مجله روشنفکر). اکنون بدینوسیله‌مطالبی راکه تاکنون بچاپ رسیده جدا تکذیب و باطلاع عموم میرسانم که چنانچه ازاین‌پس مطالبی بعنوان مصاحبه واز قول من درمطبوعات به چاپ رسید بدون اطلاع اینجانب بوده‌است.

آ ـ ۱۲۸۲۷

درکره مریخ بشر زندگی‌میکند

وین ـ آسوشیتدپرس ـ خبرگزاری‌رسمی مجارستان گزارش میدهدبرطبق مشاهدات رصدخانه‌های‌وین وزاکراب وبودابست در کره مریخ نیز بشر زندگی میکند و آنان نیز مانند مردم کره زمین از بدی هوای آنجا گله دارند. این سه رصدخانه نیز از ماه سپتامبر گذشته باینطرف مشغول مشاهده اوضاع‌مریخ بوده و متوجه گردیدند که کره مریخ نیز مانند کره زمین‌تحت تاثیر نور آفتاب قرار دارد.

بموجب همین مشاهدات ضمنا معلوم شد که‌در کره مریخ نیز حوزه مغناطیس وجود دارد که معادل نصف حوزه مغناطیس زمین است.

ازدواج ملکه جیب‌برها

تل‌آویو ـ خبرگزاری فرانسه «ملکه جیب‌برهای اسرائیل» بزودی درلندن بایکی ازیهودیان ثروتمند انگلیسی ازدواج خواهدکرد. عموم‌جراید اسرائیل خبر فوق‌رابا حروف‌درشت درصفحات اول‌خوددرج کرده‌اند هیچکس نام ملکه جیب‌برهای اسرائیل‌را که‌یك‌دوشیزه یهودی مراکشی است ودرنهایت‌زیبائی میباشد نمیداند. زیرا تاکنون چندین باربزندان افتاده وهربار نام‌خودرا عوض کرده‌است آشنائی ملکه‌جیب‌برهای اسرائیل با یهودی ثروتمند انگلیسی بسیار جالب توجه‌است وبراثر مسافرت ثروتمندانگلیسی که‌نام اومکتوم‌است به‌اسرائیل صورت گرفت. هنگامیکه ملکه جیب‌برهای اسرائیل قصدزدن جیب‌وی راداشت این‌دوباهم آشناشده وسپس نامزد شدند. دخترجوان که‌هنوز ششماه از زندانش بمناسبت یکی‌ازسرقتهاباقی‌است‌موردعفو مقامات‌اسرائیل قرار گرفت تاموقعیت رااز دست‌ندادده وامکان ازدواج باثروتمند انگلیسی راداشته باشد.

جالبترین اخبار

در ۲۴ ساعت گذشته

بقیه از صفحه اول

الیزابت تایلور و شوهرش ادی‌فیشر دیروز با هواپیما عازم بارسلون گردید. شایع است که تایلور حامله است. علت‌این شایعه لباس کیسه ایست که تایلور بتن کرده است.

***

برای سومین بار در مدتی کمتر از یکسال موزه‌اشیاء باستانی فراعنه مصر مورد دستبرد قرار گرفت. شیئی که مفقود شده عصائی از طلامی باشد که متعلق به فرعون توت‌اخ‌آمون بوده است و سه هزار سال عمر دارد. هنگامیکه پروفسورپتروفسکی استاد دانشگاه لنین گراد مشغول دیدن‌موزه بودمشاهده کرد یکی از اشیاءویترینی که در آن عصا های متعلق به فرعون قرار داده شده کم است. نامبرده فورا مقامات موزه را با خبر ساخت ووقتی از پروفسور روسی سئوال کردند از کجا متوجه‌سرقت عصای فرعون شده گفت‌تعداد اشیاء داخل ویترین ده عدد میباشد وحال‌آنکه روی‌ویترین یازده عدد ثبت شده است.

مقامات موزه که تا قبل از مشاهده پروفسور پتروفسکی متوجه سرقت عصای طلائی ذیقیمت فرعون «توت‌آخ‌آمون» نشده بودند دچار شگفتی شدند. اکنون مقامات پلیس با نهایت کوشش‌در جستجوی عصای تاریخی میباشند.

عریضه سر گشاده

جناب آقای نخست وزیر رونوشت جناب آقای وزیر راه رونوشت‌جناب آقای وزیر اقتصادرونوشت‌کمیسیون‌عرایض مجلس شورای ملی‌رونوشت مدیر کل مالی راه آهن دولتی ایران رونوشت مدیر کل راه آهن دولتی ایران

با عرض احترام کشور ایران که دارای میلیونها متر مربع جنگلهای انبوه میباشد که دهها هزار درخت آن به حد نصاب رسیده که اگر مورد بهره برداری قرار نگیرد خود بخود خواهد افتاد و مورد استفاده کامل قرار نخواهد گرفت.

آیا سزاوار است که بنگاه راه آهن دولتی ایران چهار صد و پانزده هزار تراورس که حد اقل قیمت آنها در حدود یکصد و چهل میلیون ریال میشود از کشور های خارج خریداری نماید؟

مگر تراورس های داخله کشور که از بدو تاسیس راه آهن تا کنون مصرف شده چه نقصی در برداشته بر فرض هم که نقص جزئی در اغلب بوده تقصیر عمل کنندگان بوده بایستی برفع آن نقص اقدام نمود نه اینکه چوب را هم از خارج وارد کرد چاکر انجام این معامله را خالی از نظر نمیدانم.

بدین لحاظ تقاضای عطف توجه فوری باین زیان اقتصادی کشور و عامل بیکاری برای جمع کثیری مردم شمال دارم و بدین وسیله‌پیشنهاد مینماید حاضر است کلیه تراورسهای مورد بحث‌را بحد اقل قیمت از داخل کشور تهیه وتحویل نماید بدیهی است کلیه وجوه حاصله در داخل کشور مصرف خواهد شد در خاتمه معروضمیدارد روز مناقصه ۲۵ مرداد ۱۳۳۸ خواهد بود تا خیر در جلو گیری از انجام معامله در مقابل عمل انجام شده قرار خواهد گرفت.

باتقدیم احترامات

شرکت صنایع چوب با مسئولیت محدود ـ علی حسن آشتیانی

دکتر طهمورث فروزین

متخصص جراحی عمومی

جراح ورئیس بیمارستان کانون آسایش

ترك تریاك، شیر ه‌وهروئین‌درچهارروز

بدون ناراحتی. خماری. بیخوابی. بی‌ـ اشتهائی. درد اعضاءوهیچگونه‌ناراحتی وعوارض بعدی

اسلامبول مقابل کنتینانتال ۵٫۳۰ تا۸ بعدازظهر

لارك تنها اتومبیل کوچك آمریکائی محصول ۱۹۵۹

لارك زیبائی ـ استحکام ـ کمی مصرف ـ قدرت ـ سرعت وراحتی

توأم باگنجایش ماشینهای بزرگ آمریکائی

نماینده انحصاری درایران خیابان سوم اسفندکاشی ۲۲۷ ـ ۲۲۳ ازشهرستانها نماینده فعال پذیرفته میشود

محصولات عکاسی هاف

بافیلم‌هاف عکس بگیرید تازیبائی عکس های‌شما چندین برابر شود.

نماینده انحصاری فروشگاه فتو مروپل ـ لاله‌زار ازشهرستانها نماینده معتبر می‌پذیریم

برنامه آینده دردوسینمای

رکس ـ آسیا

فیلم رنگی ویستاویژن دوبله فارسی

کولی و آقا

باشتراك ملینا مرکوری کیت میچل

این فیلم با صحنه‌های جالب عشقی و عواملی که منجر بزد و خورد میگردد ساعتها شمارا مشغول‌میدارد

آ ـ ۱۷۲۷۰

درلائوس

چین میخواهد از آب گل آلود ماهی بگیرد

داك هامرشولد ازهند درخواست‌کرد نماینده‌سیاسی‌خاصی برای مذاکره به ویت‌نام شمالی بفرستد

لندن ـ مقامات وزارت خارجه‌انگلیس دیروز اطلاع دادند .که طبق گزارش واپسته‌های نظامی سفارتخانه‌های دول غربی درلائوس دیروز هیچ زدوخوردی روی‌نداده است. قوای کمکی لائوس دردوروز گذشته وارد نواحی شمالی کشور شده‌است تادرصورت تجدید زدوخورد وارد عمل شود. وزارت خارجه‌انگلیس از سازمان ملل درخواست نموده تاهیئتی رابرای بازرسی به‌لائوس اعزام نمایند. ضمنا دیروز یادداشت حکومت ویتنام شمالی توسط‌وزارت خارجه شوروی به‌سفارت انگلیس درمسکو تسلیم شد دراین‌یادداشت خاطرنشان شده است که اوضاع لائوس خطرناك است وباید مجددا کمیسیون آتش‌بس درآن کشور بکار بپردازد.

اغراق

نشریه دولتی لائوس دیروزاطلاع دا دراجع به‌تعداد نیروهای‌شورشی ارقام اغراق آمیزی منتشر شده‌است وتعداد واقعی آنها از چندصد تن بیشتر نیست این عده نیزبه‌دسته‌های کوچك مجزائی تقسیم شده‌اند. شورشیان بعلت قلت وضعف خود جز جنك وگریزهای متفرق‌وکوچك درهفته‌های گذشته کاری از پیش نبرده‌اند. قبایل «پاتت لائو» که هوادار کمونیستها میباشند تاکنون جدا درشورش شرکت نجسته‌اند مطلعین معتقدند پکن یاهانوئی چون اوضاع بین‌المللی را مساعد ندیده‌اند دستور قطع عملیات را صادر نموده‌اند.

اخطار

چین کمونیست دیروز علنا امریکا رامتهم ساخت که‌در حوادث‌لائوس دست دارد وخطری برای خودوسایر کشورها بوجود آورده است وتحمل روش این کشور برای چین ممکن نیست.

دراعلامیه وزارت خارجه چین کمونیست که‌از رادیو پکن پخش شد چینیها از امریکا خواسته‌اند کلیه مستشاران نظامی‌وسلاحهای خودرا ازلائوس خارج سازد وکلیه پایگاههای خودرا برچیند وگرنه چین کمونیست دست به‌اقدامات شدید خواهد زد.

بیانیه چین کمونیست حکومت پادشاه لائوس«سانا نیکونی» رامتهم نموده که‌باکمك امریکا مقررات آتش‌بس رازیر پانهاده است‌نتیجه این وضع بخطر افتادن امنیت‌چین کمونیست وویتنام شمالی میباشد . لذا باید هرچه‌زودتر کمیته‌آتش‌بس ،کار خودرا آغاز کند.

پاسخ امریکا

لینکلن وایت سخنگوی وزارت خارجه امریکا اتهامی راکه ویتنام شمالی به‌آمریکا وارد ساخته تکذیب نمود وگفت آمریکا در لائوس پایگاه نظامی ندارد. این حکومت کمونیست ویتنام شمالی است که صلح وامنیت رادر لائوس به‌خطر انداخته وشورشیان راسلح نموده است. ضمنا وزارت خارجه امریکا اتهامات چین کمونیست‌را تکذیب نمود وچینی‌هارا متهم‌ساخت که‌میخواهند از آب‌گل‌آلودماهی بگیرند. سخنگوی وزارت خارجه گفت :این حرفها تبلیغات معمولی کمونیستها رابباد می‌آورد که هر وقت میخواهند آشوبی برپا کنند ابتدا دیگران را متهم میسازند. امریکا درلائوس قوای‌نظامی ندارد تاصلح وامنیت کسی را به‌خطر بیاندازد.

در لائوس رویهمرفته از مستشار وکشیش وبازرگان هشتادتن‌امریکائی اقامت دارند وسلاحهای‌ارسالی آمریکا به‌این کشور نیز ناچیز می‌باشد.

درخواست هامرشولد

داك هامرشولد ازدولت‌هندوستان تقاضا نمود نماینده سیاسی‌مخصوصی بویتنام شمالی بفرستد تاباحکومت کمونیست آن کشور راجع‌به‌وضع مرزی کشور لائوس که همسایه ویتنام شمالی است مذاکره نماید.

هندوستان بلافاصله نماینده خود رابرای اعزام به‌ویتنام شمالی تعیین نمود.

حکومت لائوس به‌سازمان ملل اطلاع‌داده است که شورشیان در ویتنام شمالی تربیت میشوند و سلاحهای خودرا نیز ازاین کشور دریافت میدارند.

لائوس به‌سازمان ملل متحداطلاع داده است که‌این اقدامات صلح و امنیت‌بین‌المللی رابه خطرانداخته.

آسوشیتدپرس ـ رویتر

کاسترو بر اوضاع کوبا مسلط نیست

در توطئه اخیر سه هزارنفر درکوبا دستگیر شدند

هاوانا ـ یونایتدپرس ـ گزارش های واصله حاکی است که در ایالت لاس ویلاس مجددا زد وخورد بین نیروهای مخالف حکومت فیدل کاسترو و طرفداران وی درگرفته است. این گزارشات نشان میدهد که هنوز آنطور که فیدل کاسترو عنوان میکند بر اوضاع مسلط نیست و عناصر مخالف منکوب نشده‌اند. اکنون ارتباط لاس‌ویلاس قطع شده وعده زیادی که بیش از۳ هزار نفر میباشند باتهام شرکت در توطئه علیه کاسترو بازداشت شده اند .

فیدل کاسترو با اینکه قرار بود دیشب از رادیو تلویزیون نطقی ایراد کند از اینکار خود داری کرد وشایع شد که مورد اصابت گلوله واقع و مجروح شده ولی بعدا وزارتخارجه کوبا این شایعه راتکذیب کرد .

آزادی وبازداشت

دیروز مقامات نظامی عده ای‌را آزاد کردند ولی در شهرستانها باز داشت مخالفین ادامه دارد. محافل مطلع میگویند بیشتر افرادی که آزاد شدند از افراد نیروهای مسلح گارد فیدل کاسترو میباشند. گزارشهای رسیده حاکی است که کاسترو درنظر داردبه سانتیاگو پرواز نموده ودر جلسات آخر کنفرانس وزرای خارجه کشور های امریکائی شرکت کند و شدید ترین حمله خودرا علیه عناصرضد انقلابی بعمل آورد .

گرچه مقامات رسمی این خبر را تایید نمیکنند ولی نزدیکان کاسترو میگویند که هرگاه وی موفق به سرکوبی توطئه چیان بشود باین مسافرت خواهد رفت .

افق تازه آدنائر

کادنابیا ـ ایتالیا ـ آسوشیتد پرس ـ ادنائر صدراعظم آلمان که درایتالیا باستراحت مشغول است اظهارداشت که ملاقات‌های آینده بین خروشچف وایزنهاور نوید خوبی برای آینده جهان می‌باشد. وی افزود افق تازه‌ای پدیدار شده‌است که‌بایدباواقع‌بینی‌باآن‌مواجه شویم .

درکنفرانس کشورهای آمریکائی

معنی دمکراسی حکومت‌مردم بوسیله نمایندگان آنهاست

هرترگفت مشکل کنونی جهان ایجاد تعادل بین صلح‌ازیکطرف وآزادی وترقی ازطرف دیگر است

سانتیاگو ـ آسوشیتدپرس ـ کریسچن‌هرتر وزیر خارجه‌آمریکا ضمن‌اظهارات خوددر کنفرانس وزرای خارجه ۲۱ کشور امریکائی گفت این‌سازمان داخلی امریکا مواجه بابحرانیترین دوران تاریخ خوداست این سازمان بایددرباره بحران سیاسی جهان بحث نماید. مامانند گذشته برای‌آن گرد آمده‌ایم تااصولیرا که‌سبب‌اینهمه موفقیت برای ماشده‌است مجددا تاکید نمائیم .مهمترین اصول سازمان کشورهای امریکا یکی اصل عدم مداخله واصل دیگر امنیت دسته جمعی‌است که‌اساس محکمی برای صلح وحفظ استقلال قاره امریکا تشکیل میدهد

همکاری اقتصادی

اصل سوم‌همکاری برای‌پیشرفت اقتصادی واجتماعی است‌که در عصرما واجد اهمیت زیاد است مشکل‌کنونی ایجاد تعادل بین صلح ازیکطرف وآزادی وترقی‌از طرف‌دیگر میباشد وبرای رسیدن باین مقصود باید به‌هریك‌ازاین اصول توجه‌شود زیرارفاه وآسایش مابستگی‌باین اصول‌دارد. هروقت یکی‌از این‌اصول درمعرض خطرو تهدیدقرارگیرد درحقیقت تهدیدی متوجه‌صلح وامنیت‌دسته جمعی و استقلال‌ملل‌آمریکا محسوب‌میشود

حل‌مسائل

هرتر گفت برخلاف کنفرانس وزرای خارجه شرق‌وغرب درژنو این کنفرانس خواهد توانست مسائل مربوط‌به خودرا حل‌کند . این کنفرانس بایدفرمولی بیابد تا بموجب آن‌مشترکاراه حفظ‌حقوق بشر راضمن احترام به‌اصل‌عدم مداخله بیابد وباین وسیله‌آزادی بین‌المللی که‌برای زندگی‌هم‌آهنك در قاره آمریکا ضروری است تضمین گردد .

در ابتدای جلسه «الساندریو » رئیس جمهوری شیلی متذکر شد که‌باید باعلاقه راه‌حل مشترکی برای رفع بحران فعلی یافت .وی گفت به‌اصول دموکراسی پای‌بند بوده واز کوششهائیکه برای‌حفظ صلح جهان بعمل می‌آید حمایت میکند .

معنی دموکراسی

وقتی رئیس‌جمهوری‌شیلی گفت : معنی دموکراسی حکومت مردم بوسیله نمایندگان آنهاست که‌با اراده آنان درانتخابات آزاد بر اساس احترام بفرد وحقوق آن انتخاب شده‌باشد نمایندگان و حاضرین بشدت ابراز احساسات نمودند .

رئیس جمهوری شیلی افزود اما درعین حال‌این‌امردلیل آن‌نمیشود که مابه‌رژیمهای مختلف احترام نگذاریم .

مردم انگلستان نگران میشوند

ولینك ـ انگلستان ـ آسوشیتدپرس ـ گیت اسکل رهبر حزب کارگر از امریکا در خواست نمود که از شروع مجدد آزمایشهای اتمی خودداری نماید و از دولت بریتانیا خواست که نظر خودرا دراینمورد باطلاع امریکا برساند گیت اسکل گفت تمام مردم بریتانیا از شنیدن خبر شروع مجدد آزمایشهای اتمی متوحش میشوند و شروع باینکار از طرف هردولتی که باشد جنایت‌محسوب میگردد .

آیزنهاور

بقیه از صفحه اول

واشنگتن ـ ایزنهاور رئیس‌جمهوری امریکا طی مصاحبه مطبوعاتی خود گفت از خروشچف دعوت میشود تا از برخی از تاسیسات نظامی امریکا دیدن نماید ودراین مورد بوی اختیار انتخاب از میان تعداد زیادی تاسیسات امریکا داده خواهد شد، تا از هریك که بخواهد دیدن کند. ولی درصورتی‌که خروشچف مایل نباشد اصرار نخواهدورزید.

آیزنهاور گفت در نظر دارد به خروشچف بگوید پایگاههای‌امریکا در خارج صرف جنبه دفاعی‌داشته و وسیله تهدید هیچکس نیست و همچنین از رهبر شوروی سئوال خواهد کرد که چرا اجازه نمیدهد در روابط شرق وغرب‌ببهبودی‌حاصل شود در حالی که این امر برای تشکیل کنفرانس سران ضرورت دارد.

رئیس جمهوری امریکا گفت‌نباید از هیچگونه کوشش برای نزدیکی دو کشور در محیطی که هر دو آماده برای مذاکره باشند خودداری کرد. ملاقات باآدنائر و دوگل و مك میلان نیز بمنظور پایان‌بن‌بست ننك سرداست.ولی‌ایزنهاورتاکیدکرد که وی در مقام آن نیست که‌بعنوان سخنگوی غرب صحبت کند و بعلاوه آدنائر ومك‌میلان سابقا به مسکو رفته‌اند تا درباره مسائل مربوط به کشورهای خود مذاکره نمایند. ایزنهاور گفت‌نهایت‌کوشش خودرا بعمل خواهد آورد تا روابط بهتری بین امریکا وشوروی بوجود آورد.

وضع لائوس

رئیس جمهور امریکا باین‌نکات نیز اشاره نمود:

درباره اوضاع لائوس با خروشچف مذاکره خواهد کرد زیرا وزارت خارجه امریکا اظهار نگرانی‌کرده است‌که مسکو وپکن از نیروهای شورشیان کمونیست حمایت می ـ کنند تادر آسیای جنوب شرقی تشنج ایجاد نمایند. آیزنهاور گفت از خروشچف خواهد پرسید که چرا او نگذاشت در مذاکرات‌وزرای خارجه پیشرفت حاصل شود.

وی افزود تمام سیاستمداران و رهبران سیاسی جهان میدانند که پایگاههای امریکا صرفا برای دفاع میباشند چطور دموکراسیهای جهان می‌توانند حمله ناگهانی بنمایند.

در حالیکه اعلام جنك‌بایدبااجازه کنگره باشد؟

خانه های تمیز

ایزنهاور گفت بسیار مایل‌است که خروشچف ازخانه‌های کوچك وتمیز ومناسبی که امریکائیان در آنها زندگی می‌کنند دیدن کند وقصد دارد با هلیکوپتر مخصوص خود باتفاق خروشچف در اطراف واشنگتن گردش نماید تانخست وزیر شوروی بتواند خانه های قشنگی را که در اطراف واشنگتن بوجود آمده‌است به‌بیند.

همچنین مایل است خروشچف از مزارع امریکاکه بدست افرادآزاد اداره میشود دیدن کند و به شهر محل تولد او یعنی «دینسون» در تگزاس برود تامردم آنجا ازوضع زندگی وکار گذشته وی برایش صحبت کنند وبگویند که ایزنهاور در اوائل زندگی خود چه میکرده است.

بهبود روابط

رئیس جمهوری امریکا اظهار امیدواری نمود که مذاکراتش با خروشچف باعث ایجاد محیط بهتری بین شوروی و کشور های غربی شود ولی وی در صدد آن نیست که با خروشچف بمنظور انعقاد قرارداد مذاکره نموده و یا بعنوان سخنگوی غرب صحبت کند . همچنین امیدوار است که خروشچف در طی این مسافرت اطلاعات بیشتری درباره امریکا بدست آورد .

آیزنهاور گفت قصد نداردهمراه خروشچف در اطراف امریکا به‌گردش بپردازد و ممکن است که باتفاق هم به «کنیس برك» ویا«کمپ‌دیوید» در ماریلند بروند .

سیاست دالس

درباره مسافرت خود به‌شوروی و سفر خروشچف بامریکا آیزنهاور گفت‌این امرمخالف باسیاست دالس وزیر خارجه پیشین امریکانیست زیرا وی چند بار در این باره ما دالس مذاکره کرد و در ماه آخر ۱۹۵۸ هردو احساس کردند که‌باید باتوسل به چنین اقدامی دیپلماسی خود را تقویت نمایند .

درباره سفر خود به‌شوروی‌آیزنهاور متذکرشد که‌مایل است مردم آنجا را به‌بینند تا بدانند که چگونه‌هستند وی چون بعنوان یك مهمان رسمی به شوروی میرود همیشه عده زیادی اطراف او خواهند بود و بنابراین نخواهد توانست بسیاری از مناظر منجمله ساختمانها رابه بیند بلکه فرصت خواهد یافت که با مردم‌آشنا شود و این موضوع مورد نهایت علاقه او میباشد .

جنك سرد

آیزنهاور در جای دیگر گفت جنك سرد از ۱۹٤۵شروع شدودرجنك کره یعنی ۱۹۵۳ شدت یافت و محیطی ایجاد شد که مایه یاس مردم‌گردید مردم‌احساس می‌کردند که گریزی از جنك نیست دراینجا ایزنهاور یك عبارت اصطلاح نظامی بکار برد و گفت «برای بدست‌آوردن صلح تمام توپهارا باید آتش کرد» مقصود آیزنهاور دراین بود که‌از تمام قوا برای استقرار صلح باید استفاده کرد آیزنهاور متذکر شد که‌بیشتر از مواقع عادی در کوشش برای‌حفظ صلح شخصا فعالیت خواهد کرد .

آسوشیتد پرس

پیشگاه مبارك بندگان اعلیحضرت همایون محمدرضاشاه‌پهلوی شاهنشاه عظیم‌الشان و محبوب ایران

دراین هنگام که روز خجسته ۲۸مرداد یعنی روزی که‌ملت شاهدوست ایران بایك جنبش ملی وقیام میهنی مملکت خویش رااز ورطه‌هولناك اضمحلال نجات بخشیدند و برای حفظ تاج و تخت‌مردانه قیام نمودند کلیه اهالی و کسبه اطراف ومحله سه‌راه سیروس وخیابان سیروس ضمن عرض مراتب وفاداری خود به‌مقام سلطنت این روز پرافتخار را بعموم هموطنان ایرانی تبریك عرض وانزجار خودرانسبت بانتشارات سوء رادیوئی همسایه‌شمالی ابراز میدارند .

حسین کریمی

پیشگاه مبارك شاهنشاه عظیم‌الشان محبوب اعلیحضرت محمدرضاشاه پهلوی ارواحنافداه

اتحادیه صنف‌دوچرخه وموتورسیکلت‌سازان تنفر و انزجار شدید خودرا از گفتارهای بیهوده همسایه شمالی ابراز داشته وآمادگی خودرابرای خدمت به‌میهن وشاهنشاه بزرك اعلام‌میدارد .

جان‌نثار رئیس اتحادیه ـعباس محمدتقی نوری

پیشگاه مبارك اعلیحضرت همایونی شاهنشاه محبوب و پدر تاجدار ملت ایران

جان نثار نظریه تمایل شدید کارگران کارخانه روغنکشی ورامین نسبت به‌برگزاری جشن پرشکوه ۲۸مرداد روز رستاخیز ملت ایران به‌نمایندگی از طرف کارگران ازپیشگاه مبارك استدعا دارد اجازه فرمایند برای جوابگوئی‌به‌یاوه‌سرائیهای‌رادیو بیگانه‌وابرازمراتب‌فداکاری وعلاقه شدید خود به‌شاهنشاهی ایران و تاج‌وتخت‌آن پدرتاجدار روز فرخنده ۲۸مرداد را باجشن وسرور و تظاهر نیروهای عظیم خود برگزار و برپیشانی یاوه گویان بیگانه داغ‌ننك بکوبیم .

جان‌نثارمصیب‌خائی ـ نماینده کارگران کارخانه روغنکشی ورامین

پیشگاه مبارك بندگان اعلیحضرت همایون شاهنشاهی

یاوه‌سرایان رادیوهای همسایه شمالی وملتهای آزاد دنیابدانند تاقلبهای حساس درسینهٔ ایرانی میطپد جان بازی و نثار خون برای حفظ استقلال وطن و پشتیبانی از سلطنت مشروطه و پادشاه‌عدالت گستر غریزه ذاتی‌هر فرد ایرانی است.

جان نثاراز طرف خود و صنف سراج چمدان‌ساز وترکش‌دوزمراتب تنفر خودرا از گفتار یاوه همسایه شمالی ابراز میدارد.

رئیس اتحادیه صنف سراج چمدان‌ساز ترکش‌دوز حاج‌محمدیوسفی

پیشگاه مبارك بندگان اعلیحضرت همایون شاهنشاهی

باقلبی آکنده ازمهر ومحبت شاهنشاه محبوب که‌در همه افرادملت ایران باشیراندرون شد وباجان بدررود وبااظهارتنفر وانزجار ازیاوه‌ـ سرائیهای رادیوی بیگانه از پیشگاه ملوکانه استدعا دارد اجازه‌فرمایند برای آنکه مشت محکمی بدهان دشمنان مقدسات ملی زده شود جشن ملی قیام بیست‌وهشت مردادماه که‌یکی از جنبش‌های ملی وشاه‌پرستانه ملت‌ایران است ازطرف جان‌نثاران (صنف فروشندگان لبنیات تهران و حومه) باشکوه‌تر ازسالهای قبل برگذار گردد.

هیئت رئیسه صنف فروشندگان لبنیات تهران وحومه

مرتضی طوسی، محمدتقی تبریزی، محمدرضا سعادت‌فرد، حاج‌کاظم پنجه شاهین

پیشگاه شاهنشاه ملت‌خواه ایران

اتحادیه صنف چراغساز وتعمیرکار تهران افتخار دارد بشرفعرض میرساند که ملت ایران وصنف چراغساز ازگفتار یاوه‌رادیوهای‌بیگانه شدیدا متنفر استدعادارد امر ملوکانه جهت مقابله بااین یاوه‌سرایان شرفصدور یابد.

آ ـ ۱۲۹۵۹ اتحادیه صنف چراغساز وتعمیرکار

پیشگاه مبارك اعلیحضرت همایونی شاهنشاه‌محبوب کشورایران

جان نثار بنمایندگی کارگران کافه‌رستوران پل کارون بمناسبت فرارسیدن روز تاریخی وپرافتخار قیام ملی ۲۸مردادماه را بحضور پدر تاجدار خود تبریك عرض نموده وتنفر وانزجار شدید خودمان‌رانسبت به‌یاوه‌گوئیهای رادیوی مسکو ابراز میداریم.

مدیر کافه رستوران پل کارون ـغلامجان‌نثار شعبان‌طالبی

باتمنا ازحضور تیمسار معظم‌ریاست کل شهربانی سپهبد علوی مقدم که‌از پیشگاه بندگان اعلیحضرت همایون شاهنشاهی ارواحنا فداه استدعانمایند بافرارسیدن روز فرخنده ۲۸ مرداد ازیگانه ناجی ورهبر ملت شاهنشاه محبوب عاجزانه استدعا دارد به‌ملتی که‌در روز۲۸ مرداد ۳۲ باخون سرخ فام‌خود سندشاهدوستی ووطن پرستی خودرا در نقاط مختلف کشور به‌ثبت رسانیده وهمیشه آماده جانبازی وفداکاری است اجازه فرمایند تاجشن روز ملت‌را باشکوه وجلالی که‌در خور و شایسته کشور شاهنشاهی است منعقد ودراین روز باابراز انزجاروتنفر نسبت به‌دشمنان میهن وملت‌همسایه پیمان‌شکن وفاداری خودرا به‌مادر وطن ودنیا اعلام نمائیم زنده‌باد شاهنشاه پاینده ایران ،بخش ۳خیابان نادری

مسیح دیکینی

پیشگاه مبارك بندگان اعلیحضرت همایونی

کارگران کارخانه شیمیائی امین‌آباد سازمان برنامه ازپدرتاجدار ویگانه‌حامی طبقه کارگراستدعا دارند که‌اجازه فرمایند جشن ملی ۲۸مرداد باجلال خاصی که‌نشانه‌ای‌از علاقه واحساسات پاك‌کارگران نسبت بمقام شامخ سلطنت خواهدبود برگزار گردد تابتوانند جواب یاوه گوئیهای بیگانه پرستان رابدهند .

غلامجان‌نثار احمدسلامت شریف ـنماینده کارگران

آ ـ ۱۲۹۵۵

آگهی قبول هنرجو

هنرستان هنرپیشگی طبق اساسنامه مصوبه شورای عالی فرهنك شصت‌نفرهنرجو ازبین داوطلبان پسر ودختر میپذیرد.

شرایط نام‌نویسی بشرح زیر میباشد:

الف ـ درموقع‌نام‌نویسی مدارك زیر باید تسلیم دفتر هنرستان شود.

۱ـ مدارك ختم تحصیلات سه‌متوسطه

۲ـ ٦قطعه عکس

۳ـ دوبرك رونوشت شناسنامه

٤ـ ورقه عدم سوء پیشینه

۵ـ ورقه معافی نظام وظیفه (برای کسانیکه ترك تحصیل ندارند کارنامه کافی میباشد)

ب ـ درمورد بانوان ودوشیزگان اجازه ولی‌داوطلب باید تنظیم دفتر هنرستان شود.

ج ـ دوره تحصیل درهنرستان سه‌سال است.

د ـ ساعات تحصیل درهنرستان از ساعت٤½ تا۸بعداز ظهرمیباشد

هـ ـ پس‌از ختم تحصیلات قبول‌شدگان به‌اخذ گواهی نامه‌کامل متوسطه نائل میشوند .دفتر هنرستان هرروز عصر ازاول شهریورماه تا ۱۵شهریورماه ۱۳۳۸از ساعت پنج‌تاهفت بعدازظهر برای ثبت‌نام‌داوطلبان مفتوح میباشد.

محل هنرستان خیابان بهارستان مقابل مسجد سپهسالار کوچه دکتر اعتمادیان .

هنرستان‌هنرپیشگی

۱ـ۲ آ ـ ۱۷۱۱۰

آگهی ثبت‌نام رشته‌های معقول ـمنقول ـفرهنك‌اسلامی ـادبیات عرب ـ دوره لیسانس ورشته‌های معقول ومنقول دوره دکتری دانشکده علوم معقول ومنقول

۱ـ داوطلبان کنکوردوره لیسانس میتوانند روز دوشنبه ۲۵مرداد وازاول لغایت دهم شهریور ۳۸همه‌روزه ازساعت ۸ونیم تا۱۲ صبح بادردست‌داشتن مدارك زیر بدفتر دانشکده مراجعه و ثبت‌نام نمایند عین‌گواهی یاکارنامه یاجواز قبولی ششم ادبی ـیك برك رونوشت شناسنامه‌ـ سه‌قطعه عکس٤ × ٦ـ رسید حق‌ثبت‌نام‌ـ ازمواد فارسی ـ زبان خارجه و عربی درروزهای ۱۷و ۱۸شهریور ۳۸امتحان بعمل‌خواهدآمد.

۲ـ داوطلبان کنکور دوره دکتری میتوانند ازاول شهریور لغایت یازدهم مهر ۳۸همه‌روزه ازساعت ٤تا٦ بعدازظهر بادردست داشتن مدارك زیر بدفتر دوره دکتری مراجعه نمایند عین دانشنامه لیسانس یك‌برك رونوشت شناسنامه دوقطعه عکس ٤ × ٦رسید حق‌ثبت‌نام . امتحان درروزهای ۱۲ و ۱۳مهرماه ۳۸باین شرح بعمل خواهد آمد.

الف ـ شرح و تفسیر یك قسمت ازیك متن فقهی برای رشته منقول و یك متن فلسفی برای رشته معقول .

ب ـ انشاءیك موضوع بزبان عربی و یك‌موضوع بزبان خارجه (انگلیسی ـفرانسه) برای هردورشته نشانی پل چوبی

معاون دانشکده ـدکتر گلشن

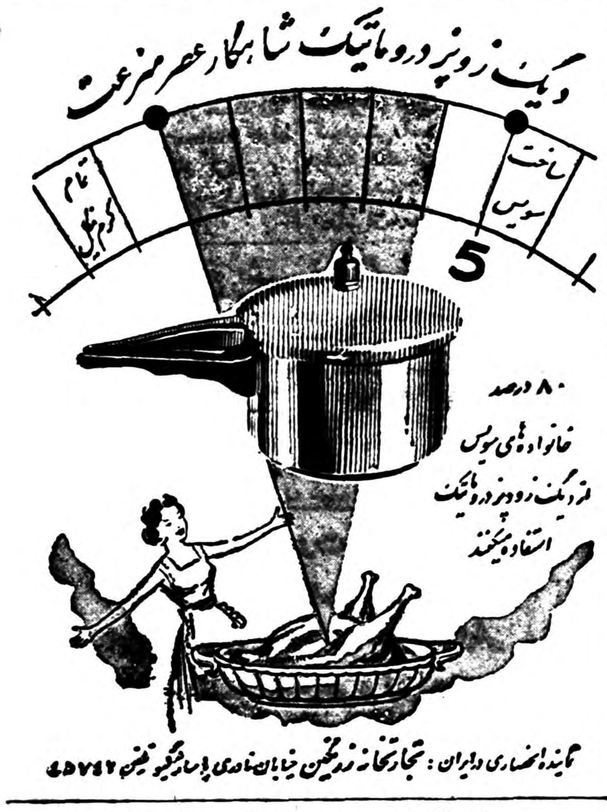

اهالی محترم خوزستان

دکتر شکور واحدیان متخصص اعصاب معاون سابق بیمارستان ویژه دکتر میرسپاسی مطب خود را در اهواز دائر و همه اوقات آماده پذیرائی میباشند اهواز خیابان سی متری ۱ـ۲ آ ـ ۱٦۹۳۸

پیشگاه مبارك بندگان اعلیحضرت همایونی

کارمندان وکارگران کارخانه شیمیائی امین‌آباد وابسته بسازمان برنامه بمناسبت فرارسیدن‌جشن فرخنده وملی۲۸مرداد که‌روز آزادی ملت ایران است‌ازآن‌پیشگاه مقدس‌پدرتاجدار خوداستدعا دارندکه اجازه فرمایند درسال جاری‌جشن مزبورباشکوه وجلال‌بیشتری برگزار گردد تابتوانند ضمن‌ابراز احساسات شاهدوستی ووطنپرستی خود جواب‌یاوه گوئیهای اجانب ودشمنان ایران داده شود .

غلامجان‌نثار ـدکترهوشنك امیرگلالی آ ـ ۱۲۹۵۳

کودکستان ـ دبستان

دخترانه ـ پسرانه

فرزاد

زیرنظر بانو دکتر پروین بیرجندی

استاد روانشناسی‌دانشگاه

اسم نویسی روزهای شنبه‌ـدوشنبه‌ـ چهارشنبه بین ساعت ۸ تا۱۲ و ۵ تا ۷

نشانی ـ انتهای خیابان صبا ـپائین بلوار کرج ـ تلفن ٤۳۸۵۰

وسیله ایاب وذهاب آماده است

آ ـ ۱۲۸۳۳ ۱ـ۳

دکتر مرتضی فقیه

متخصص پرورش کودك وبیماری‌های کودکان

ازساعت شش ونیم در خیابان هدایت تلفن ۳۲٤۷۲ از ساعت شش‌ونیم تاهشت ونیم در خیابان دانشگاه چهارراه ناهید تلفن٤۹۷۸۸ از بیماران پذیرائی مینماید.

آ ـ ۱۲۵٤۱ ۱ـ٦

انتقاد!

هلم یکی از خوانندگان

روزنامه‌نویسی

دیروز خبر مربوط به پیدا شدن دختری که چند روز پیش بدون خبر از خانه خارج شده بود و خبرهای دیگری که‌درماههای اخیر دراطلاعات منتشر شده مرا بر آن داشت که این مقاله را برای ستون انتقاد شما بنویسم.

دراین انتقاد خطاب من بکسانی است که باعنوان روزنامه نویس قلم در دست میگیرند بنظر من هنوز دراین مملکت روزنامه نویس آنطور که‌باید به اهمیت کار خود آگاه نیست او نمیداند که قلم او صداقت و حسن تشخیص او چه خدمتی بمردم انجام میدهد و چگونه می‌تواند از وقوع بسیاری تباهکاریها جلوگیری کرده و خیلی از فجایع رابرملاسازد.

لابد خودتان فراموش نکرده‌اید که در مسئله گوشت روزنامه اطلاعات چه خدمت بزرگی بمردم تهران کرد در مسئله فرهنگ وشهریه مدارس‌انتقاد ها وسرمقاله‌های شما چگونه راه‌غلط را آشکار کرد.

همین پریروز که در طهران یخ کمیاب شد شما نوشتید که علت کمیابی یخ اینست که یخ را به شهرستانها میبرند و همان شمافردایش نوشتید صدور یخ از طهران ممنوع شد اگر شما افکار عمومی را از علت کمیابی یخ مطلع نمیکردید کسی در صدد بر نمی‌آمد که راه علاج آنرا پیداکند.

اگر شما شکایت مردم را در ستون نامه‌های خوانندگان خود منعکس ننمائید وافکار عمومی را در جریان نقائص نگذارید سازمانها در اصلاح کار خود عجله نمیکنند.

اگر شما افکار عمومی را از گم‌شدن دختری باخبر نمیکردید و پیام مادر پیر اورا بگوش مردم نمیرساندید و عکس اورا چاپ نمیکردید خواننده شما نمی‌توانست آنها را بشناسد و معرفی کند.

اگر در قسمت اجتماعی روزنامه اطلاعات نقائص واشکالات کار انجمن های محلی ودرد دل اعضای آنها منعکس نشود کار آنها از پیش نمیرود.

مقصود این است که روزنامه عامل بزرگی برای حمایت از افکار عمومی است.

روزگاری روزنامه نویس واقعاوضع نکبت باری پیدا کرده بود. هرکس که باکسی خرده حسابی داشت هر کس که میخواست به دم ودستگاهی برسد هرکس که میخواست خودش را بمقامات دولتی نزدیك نماید، هرکس که میخواست دستش بعرب و عجمی بند شود وسری توی سرها درآورد روزنامه‌ای علم میکرد.

وقتی اغراض خصوصی وهدف های شخصی خود ودیگران را بحساب افکار عمومی بخورد مردم میداد حقایق را وارونه میکرد وبعده‌ای‌طبق‌مصلحت خود فحش میداد واز عده‌ای بخاطر منافع خود تعریف میکرد و همه این ها را هم بحساب مردم ومصالح عالیه ملك وملت میگذاشت بنظر من این وضع روزنامه نویسی مقتضیاتی داشت که امروز منتفی شده‌است.

امروز آن رویه مبتذل روزنامه‌نویسی که یکنوع تازه‌ای از گمراهی و دریوزگی بود کهنه‌شده‌است.

روزنامه‌ها باید از نقائص ومعایب، انتقاد صحیح وبیغرضانه بنمایند در برابر جریاناتی که برخلاف مصالح مردم میگذرد با استدلال ومنطق برخیزند.

بدون شك دولت احتیاج باین قبیل روزنامه‌ها دارد دولت می‌تواند در هنگامی که خود بشدت سرگرم‌اجرای نقشه‌های‌اصلاحی استازاین روزنامه‌ها بعنوان چشم نافذ خود استفاده کند هیچ لذتی برای روزنامه نویس واقعی از این شیرین‌تر نیست که مدافع حقوق مردم باشد وبه‌بیند که بی‌نظری و صداقت و منطق محکم او در خیلی از مسائل جریانات را در مسیرمصلحت مردم میکشاند ودولت را در انجام وظایف خود یاری میدهد.

خوانندگان گرامی لابد قضیه‌امیزرولا نویسنده بزرك قرن نوزدهم فرانسه را بادریفوس شنیده‌اند.

دریفوس افسر جوانی بود که‌قربانی جریانات فاسد ارتش فرانسه شد و وی‌راباتهام اختلاس وفروختن اسناد نظامی ارتش دستگیر کردند و به محاکمه کشیدند.

دریفوس باتمام دفاعی که در دادگاه نظامی کرد وباتمام مدارك ودلایلی که مبنی بر بیگناهی خود ارائه داد ولی دستگاه نظامی فرانسه باتمام‌قدرت خود وی را محکوم کرد ولی‌امیزرولا نویسنده بزرك وبانفوذ فرانسه ناگهان بکمك وی شتافت وبانوشتن مقاله‌ای تحت‌عنوان «من‌متهم میکنم» با ارائه مدارك ودلایل کافی افکار عمومی‌را در جریان محاکمه دریفوس گذاشت وبیگناهی متهم واعمال غرض دادگاه را برملا کرد.

بدنبال این مقاله طوفانی ازاعتراض برخاست وبالاخره دادگاه در برابر افکار عمومی تسلیم گردید ودریفوس آزاد شد.

یکی از متفکرین بزرك آمریکائی میگویداگر مرا بین زمامداران با توقیف روزنامه و بیکاری مخیر کنند من بیکاری را بر آنگونه زمامداری‌و موجب توقیف روزنامه ها شود ترجیح میدهم.

مقصود این‌است که روزنامه‌نویسها باید ارزش قلم خود وخدمتی را که بجامعه مینمایند بشناسند وراضی نشوند که ازاین سنگر بزرك‌دموکراسی و آزادی بنفع اغراض خصوصی خود استفاده نمایند.

خوانندگان

پرکردن حوضها

آقای مهدی‌حسینی کارمندوزارت دارائی مینویسد: چندی است که صدای پرکردن حوض‌خانه‌ها تا عمق ۵۰سانتیمتر ازطریق‌شهرداری بگوش مردم‌میرسد این اقدام‌بظاهر برای جلوگیری غرق‌اطفال درحوض خانه‌هااست ازقدیم‌گفته‌اند که‌دایه مهربان‌ترازمادرنباید شد شهرداری تهران وظایف‌خیلی‌مهم تروواجب‌تری دارد تاپرکردن حوض خانه‌ها. در این شهربزرك بااین‌هوای گرم و کثیف‌خفه‌کننده اگرحوض خانه ها هم ازبین برود دیگر چه‌جورمیشود زندگی کرد؟

پدرومادری که‌غفلت‌میکنند وبچه شان بحوض میافتد اگرحوض هم نباشد بازهم دراثرغفلت آنهاممکن است ازپشت‌بام بیفتند یادرکوچه با ماشین تصادف کنند این‌وظیفه مادر هااست که‌عوض‌ولگردی درکوچه‌ها بوظیفه اصلیشان که‌بچه‌داری است توجه کنند ومراقب‌آنها باشند نه اینکه شهرداری حوض خانه‌ها را پرکند تازه اگرشهرداری خیلی دلش‌بحال بچه‌های مردم میسوزد هر بچه که خفه‌میشودمادرش راباز‌خواست کنند نه‌اینکه برای غفلت و اهمال چندتن پدرومادروظیفه‌نشناس حوض های خانه‌های مردم رابرکند.

۵۰۰ ریال خرج دندان کشیدن!

دوشیزه مهین‌ورجاوندی درنامه‌ای که‌باداره فرستاده می‌نویسد:

صبح روز سه شنبه ۵ مرداد ساعت ۸و۵ صبح برای کشیدن دندان خود بآقای دکتر «آ» نزدیك میدان فردوسی مراجعه کردم‌البته قبلا هم از ویزیت و حق‌العمل ایشان بی اطلاع بودم - باری‌پس ازانجام آن پرسیدم چند باید تقدیم کنم ..ایشان فرمودند پنجاه تومان (۵۰۰ ریال) باور کنید از اینحرف بقدری متعجب وعصبانی شدم که حد نداشت آخر معمولا برای اینکار ۵۰ ریال و حد اکثر ۱۰۰ ریال باید پرداخت .... بله بادکترها هم نمیشود چانه زد.. بهر حال بدون معطلی ۵تا اسکناس ۱۰۰ ریالی شمرده و با کمال ناراحتی بایشان دادم ... ولی‌شما رابخدا بگوئید برای کشیدن یك دندان معمولی بایداینقدر پرداخت؟ چرا در مملکت ما هیچوقت برا این چیزها نرخ ثابتی وجودندارد. خوشبختانه من از لحاظ مالی درمضیقه نیستم و ۵۰ تومان‌برایم ارزشی ندارد ولی آخر هرچیزی حدی وحسابی دارد - خوبست وزارت بهداری برای این قبیل احجافات فکری بکند.

قاچاقچیان خوزستان

نامه مشروحی بامضای آقایان حاج حیدر شریفی - حاج سید حسین ابطحی-باقر پیرو،بازرگانان خوزستان باداره رسیده است حاکی از اینکه فعالیت قاچاقچیان درخوزستان بحد اعلای درجه‌رسیده ودر نتیجه کار وبار بازرگانان‌که باید مرتبا به اداره دارائی مالیات بدهند کساد واز رونق افتاده و روزانه عده ای ازآنان ورشکست ویااز آبادان گریخته و به جزایر شیخ نشین های خلیج فارس پناه میبرند یا ورشکست شده ویا ازاین شهر فرار کرده اند.

ما از شما استدعا داریم دردل مارا باطلاع اولیای امور برسانید زیرادر حال حاضر قاچاقچیان‌آبادان که دارای صدها فروند موتورلنج سریع السیر و اتومبیل و کامیون ومیلیونها پول نقد هستند سخت باما بمبارزه بر خاستند و مشغول فعالیت شده اند.

تقاضای وام

آقای محمد زاهدی مینویسد: عده ای‌از بانك کشاورزی گلپایگان مدت شش ماه است تقاضای وام کرده اند ولی متاسفانه بعلت نبودن ارزیاب نه تنها اقدامی در مورد انجام تقاضا های آنها نگردیده است بلکه کلیه امور بانك متوقف شده است اهالی گلپایگان که عموما کشاورز هستند و احتیاج مبرمی باین بانك دارند ازمقامات موثر اداره مرکزی بانك کشاورزی تقاضای عطف توجه دارند بخصوص که بانك کشاورزی میبایست کار مربوط بسه شهرگلپایگان - خمین خوانسار را انجام دهد.

ازاینجا وآنجا

مقدمات سفر

نیکسون معاون رئیس جمهور آمریکا وخانمش قبل از مسافرت به روسیه شوروی ضمن تهیه مقدمات‌سفرناگزیر بودند به فرا گرفتن زبان روسی بپردازند. نامبردگان ازروزاول ژوئن هفته‌ای دو بار هر دفعه نیمساعت در کلاس‌درس‌زبان‌حاضرمیشدند وجملات ساده ومتداولی را بزبان روسی می آموختند. به آقای نیکسون جملاتی از قبیل‌ازپذیرائی‌گرم شما متشکریم، آیا نمایشگاه مارا پسندیده‌اید ...؟ تعلیم داده شد و به خانم نیکسون جملاتی مانند خانم لباس شما خیلی برازنده است ...

بدنیست بدانید خانم نیکسون دو جفت کفش پاشنه بلند همراه‌برداشته است وی گفته است یکبار ضمن مسافرت به آسیا پاشنه کفشم‌شکست وچون یك کفش پاشنه بلند بیشتر نداشتم بزحمت افتادم واز آن تاریخ ببعد همیشه دو جفت کفش پاشنه بلند همراه برمیدارم.

بچه‌های غیر شرعی

بین چهار میلیون و دویست و پنجاه هزاربچه که‌درسال۱۹۵۷درآمریکامتولد شده اند دویست هزار بچه غیرشرعی وجود داشت تعداد بچه های غیرقانونی آمریکا نسبت بسال ۱۹۵۰ معادل۴۲ در صد اضافه گردیده است.

علل روانشناسی‌که برای این‌موضوع ذکر شده عبارتند از:

۱- فلسفه عصر جدید که میگوید «برای امروز زندگی کنید»

۲- دلیل بهداشتی که جلو گیری‌از غریزه جنسی را زیان بخش میداند.

۳- محرومیت‌افراد بالغ ازراهنمائیهای اخلاقی

۴- خاصیت جوانی و حس شخصیت دوستی و استقلال طلبی جوانان

۵- وسوسه های حاصله از مشاهده فیلم ها ونمایشات وبرنامه های خلاف اخلاق تلویزیون.

نمایشگاه سك

در نمایشگاهی که اخیرا در شهر رووبل فرانسه برپاشد سك نوك آف ویندر پادشاه اسبق انگلستان جایزه اول را ربود و یك کاپ‌نقره دریافت داشت.

برگشت بعالم سینما

ژانت گی نر بعد از ۲۰ سال دوباره بعالم سینما بر گشت. وی اکنون ۵۲ سال دارد و در فیلم خورشیدنیمه شب نقش مادریك جوان سرگردان را بعهده دارد ژانت گی‌نر اولین کسی است که در سال ۱۹۲۸ با بازی در فیلم صامت هفت آسمان موفق‌بدریافت جایزه اسکار گردید.

فرق مرده و زنده

درسالیسبوری پایتخت رودزیاتك سفید پوست دربیمارستان فوت کرد وبرای تشخیص علت مرك جسد اورا بتالار تشریح انتقال دادند و یك دکتر سیاه پوست بکالبد شکافی مشغول گردید. در این موقع عده‌ای سفید پوست برئیس‌بیمارستان اعتراض کردند که چرا به دکتر سیاه پوست اجازه داده شده است بدن یك سفید پوست را تشریح کند.

رئیس بیمارستان ناچار شد دکتررا از تالارتشریح‌احضارکند وبخشنامه‌ای صادر نمود که دکتر های سیاه پوست در معاینه و معالجه افراد سفید پوست اجازه ندارند دست به بدن مرده‌سفید پوست بزنند!!

جدول کلمات متقاطع شماره ۱۲۹۳

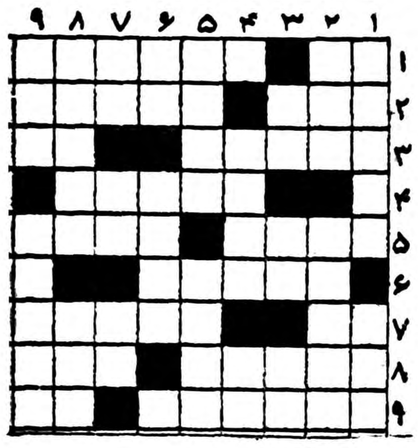

افقی: ۱-زنده جاوید- ضمیری است ۲-گوشت بی‌استخوان - اگر هم بغذا بزنیدمعمولا باین صورت نمیزنید ۳-خوبان بیشتربرپا می‌کنند -اگر غذائی نباشد پرنده‌ای است ۴- شهر قدیمی - باداد می‌کشند ۵- بخشیدن بلاعوض - ناپاك وحیله‌گر ۶- همراه منجوق می‌آید- به‌نشان ازخود راضی بودن باد در آن میاندازند۷- از اقسام‌حافظ! -ماشین پول درآری زن۸- کشتی جنگی -اگر داشتید پرنده‌بودید ۹- ازدانه‌های معطر -اسم بی‌مسمائی که‌غالبا روی کچل میگذاشتند.

عمودی: ۱- تاچندی پیش برسردر میدان مشق‌بود ۲- سرازیری- مجلس رقص مجلل ومفصل ۳- پریشان ودرهم‌ریخته -فروافتادن ۴- برگزیده -تکرار یك حرف ۵- اگر مال کودك باشد جای قاقاست! رسیدن -گرفتن ازراه هوا -کام ناکام! -یکی دیگر از چیزهائی که‌به عمل می‌آید ۷- درسبزی شهره است -حرص ۸- یکی‌از منسوبین آنرا به‌باهم می‌کنند- هرچه بخواهید درسیلو فراوان است ۹- سلام معمولا مقدمه‌ای برای آن وخودآن مقدمه‌ای برای صحت است.

حل جدول شماره ۱۲۹۲

افقی: ۱- کان- چاشنی ۲- پرتقال- مو ۳- ند- اهور ۴- فلك- زلف ۵- علی- خاك ۶- خدو- موز ۷- سنجد- ری ۸- وی - فریدون ۹- سلاخی- مزه.

عمودی: ۱-کپنك- خروس ۲- ارد - عد - یل ۳- نت- فلوس ۴- قالی- نفخ ۵- چاهك- مجری ۶- الو - خودی ۷- رزاز- دم ۸- نهـلك- روز ۹- یوسف- پینه.

میهمان ما باشید

تهران پارس بایك بوفه مجلل و صدهانوع‌اغذیه‌ومشروبات مختلف وهوائی لطیف ومنا ظری شاعرانه‌هر روز آماده پذیرائی شماست

آ- ۱۷۲۰۸

نقد و اقساط

مؤسسه هنری برنینا بمنظورترویج هنر بین بانوان و دوشیزگان با سهل‌ترین شرایط بطور نقد و اقساط چرخهای خیاطی وگلدوزی

اتوماتیك برنینا را در دسترس شما میگذارد

نمایشگاه برنینا - خیابان شاه

بین چهارراه شاه وبهرامی تلفن ۴۲۴۳۴

۱-۲ آ- ۱۶۶۱۲ تبلیغاتی آ.آ

آژانس مترو

خمیردندان بلنداکس

بخاطر داشته باشید درمقابل لوله‌خالی خمیردندان بلنداکس - شامپوبلنداکس - خمیرریش بلنداکس - قوطی‌خالی‌کرم بلنداکس وشیشه‌خالی ادوکلن‌بلنداکس درتهران بشرکت لاجوردی باب‌همایون سرای همایون ودرشهرستانها به‌نمایندگی بلنداکس مراجعه نموده وشماره مخصوص قرعه‌کشی بلنداکس را گرفته واز صدها جایزه نفیس آن استفاده‌کنید.

شاید شماهم ازچهارنفر مسافرین مجانی باروپا باشید

آ- ۱۷۱۷۸

۱۲۵۰ تومان

با ۵ سال ضمانت

شرکت سهامی ب ب اِس خیابان شاهرضا نزدیک سینما رویال - تلفن ۶۹۱۲۹

سازمان صنعتی ایران

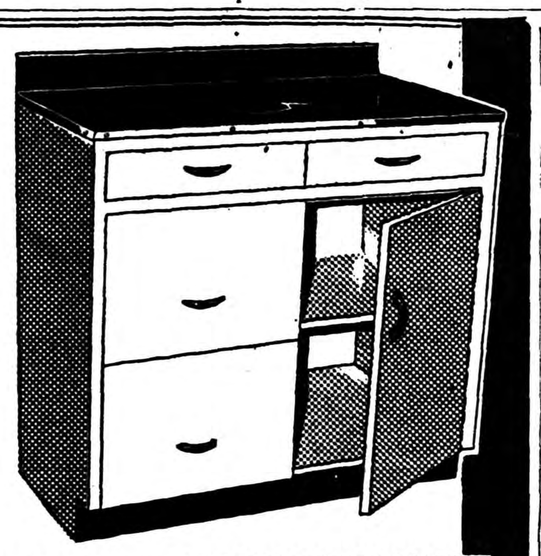

مصنوعات فلزی

اسپید

رامعرفی میکنیم

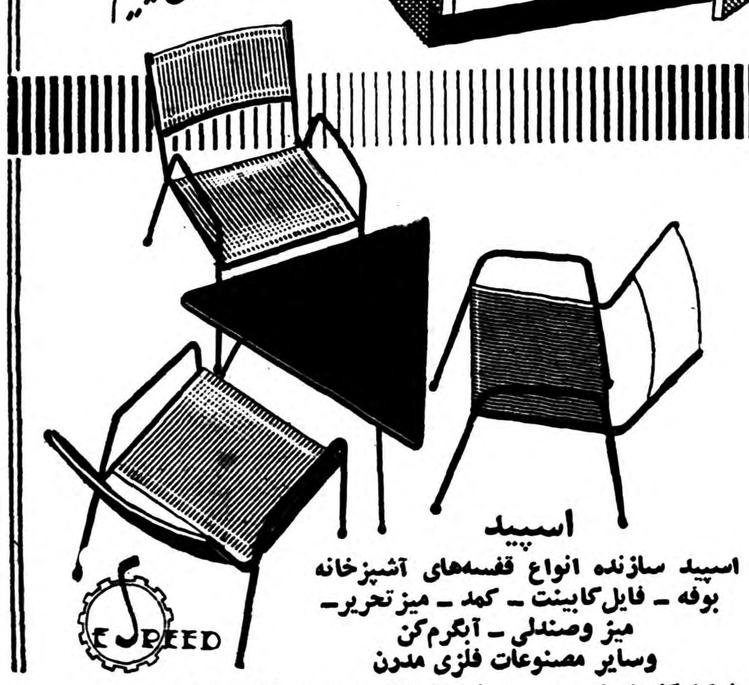

اسپید

اسپید سازنده انواع قفسه‌های آشپزخانه بوفه - فایل‌کابینت - کمد - میز تحریر- میز وصندلی - آبگرم‌کن وسایر مصنوعات فلزی مدرن

نمایشگاه شرکت اسپید خیابان شاه چهارراه آقاشیخ‌هادی تلفن ۴۹۴۴۱ - ۴۶۲۰۶ وسایر فروشگاههای معتبر

آ- ۱۷۲۱۴

آدامس طوطی نشان

بهترین آدامس آمریکائی

آ- ۱۷۱۹۰

لوستر کریستال

عالیترین لوستر دنیا

«ازکریستال بوهم»

ثمره یک دنیا ذوق وهنر طراحان وصنعتگران عالیقدر جهان است

فروشگاه توکل خیابان ناصرخسرو روبروی وزارت دارائی تلفن ۵۰۰۰۵

آ - ۱۷۱۵۸

مقالات و گزارشهای خارجی

THE NEW YORK TIMES

نبرد اصلی امریکا و روسیه نبرد فرهنگی است

هرملتی که دراین مسابقه پیروز شود قدرت فرمانروا خواهد بود

اخیرا دریا سالار «ریکاور» دانشمند معروف آمریکائی که پدر زیر دریائی اتمی آمریکا لقب گرفته است همراه نیکسون معاون رئیس جمهوری آمریکا به روسیه و لهستان مسافرت کرد .

دریاسالار «ریکاور» پس از بازگشت از این دو کشور اظهار عقیده کرد که‌جنك‌ونبرد اصلی‌جهان‌آزاد وکمونیستها نبرد فرهنگی است ومقامات آمریکائی را به‌توجه شدید به مسائل فرهنگی دعوت نمود .

دریاسالار ریکاور امروز گفت در نتیجه سفر خود به مسکو و ورشو متوجه شده است که «مسابقه‌اصلی آمریکا وشوروی در زمینه آموزشی می‌باشد» .

«ملتی که در این مسابقه پیروز شود بالقوه قدرت فرمانروا خواهد بود» .

ریکاور میگوید :«اگر ما در آمریکا نتوانیم مسائل و مشکلات امور آموزشی خودرا رفع نمائیم در حل سایر مسائل خود با دشواری های فراوان روبرو خواهیم شد.»

دریا سالارریکاورکه به«پدرزیردریائی اتمی» معروف است عضو هیئتی بود که همراه نیکسون به‌شوروی ولهستان سفر نمود .

پس از بازگشت از این سفر ریکاور گزارش دادکه وی‌تحت‌تاثیر شنیده‌ها و مشاهدات خود در آموزشگاه روسیه و لهستان واقع شده است .

وی میگوید : «امروز آنها بیش از ما از دانشکده‌ها و آموزشگاه‌های عالی خود دانشمند و مهندس تربیت شده و فارغ التحصیل بیرون‌میدهند.»

وقتی دانشجویان روسی که تاهجده سالگی تعلیمات مقدماتی خودراتمام کرده‌اند در دانشکده ها شروع به تحصیل میکنند بقول ریکاور :«باندازه دانشجویان آمریکائی که دوسال در آموزشگاه عالی بوده‌اند معلومات دارند.»

ریکاور میگوید اینها اورا محق میسازند تا نتیجه بگیرد که‌آمریکا باید در برنامه های آموزشی خود تجدید نظر نماید ودر برنامه های مقدماتی باید به مسائل ابتدائی هنری وعلمی توجه زیادی مبذول دارند .

بدون سابقه

تاکنون سابقه نداشت این دانشمند اتمی نیروی دریائی از برنامه های تحصیلی آمریکا انتقاد نماید .

دریاسالار میگوید پس از مشاهده برنامه تدریس مدارس روسیه ولهستان معلوم شد معلمین واولیاءشاگردان دوران پیش از بلوغ را زمان تدارك وآماده شدن میدانند نه‌مثل‌آمریکائی ها دورانی که در آن باید کودکان وقت خوشی بگذرانند .

درسال ۱۹۵۷ تعداد یك میلیون‌و ٦۰۰ هزار تن از دانش آموزان‌روسی امتحان پایان تحصیلات دبیرستان را با موفقیت گذرانیده‌اند حال آنکه بنظر دریا سالار ریکاور فقط دودر صد فارغ‌التحصیلان آمریکائی قادر بودند چنین امتحانی را با موفقیت بگذرانند .

در ۱۹۵۹ آمریکا یك میلیون و ٦۳۹ هزار فارغ التحصیلان دوره دوم دبیرستان داشته است که بطور نسبی وبطور کلی بیش‌ازفارغ‌التحصیلان دبیرستانی روسی میباشند .

در دانشگاه مسکو وسایر دانشگاه ها دانشجویان هزینه زندگی خودرا نیز دریافت میدارند وهرچه‌دانشجویان بهتر درس بخوانند وبیشتر تحصیل کنند پولی که دریافت میدارندافزوده خواهد شد .

دریاسالار میگوید :

«لهستان کشوری است که درجنك ویران شده و هفت میلیون تلفات را تحمل کرده است .

در این کشور وقتی آلمانها وروسها در ۱۹۳۹ وارد شدند کلیه رهبران وافراد برگزیده را به اردوگاه های کار فرستادند وبسیاری از این افراد مردند .

اما امروز این کشور کودکان‌خود را روزی شش ساعت به مدرسه میفرستد وشش روز در هفته این برنامه تکرار میشود وده ماه در سال ادامه دارد .

شاگردان لهستانی سخت میکوشند ووقت آزادی ندارند تا بکار های «خارج از برنامه» بپردازند .

فیزیك وریاضی

لذا چنانکه ریکاور میگوید آنها وقت ندارند که کلکسیون شیشه شیر یا روزنامه کهنه جمع کنند .

«آنهائیکه سال یازدهم را به پایان میرسانند وباید به دانشگاه روند یك زبان خارجی را طی شش سالو یك زبان خارجی را طی چهار سال آموخته‌اند .

ضمنا هر یك چند سال فیزیك و شیمی وریاضی آموخته‌اند.»

دریاسالار ریکاور متذکر میشودکه «علمای آموزشی ما مرتبا بابیان اینکه صاحب بهترین آموزشگاه‌های دنیا هستیم مارا گمراه ساخته‌اند . آنها مورد انتقاد قرار نگرفته‌اند و هر که با آنان سر مباحثه داشته بیدریغ مورد حمله قرار گرفته است .»

ریکاور میگوید :«من‌توصیه نمیکنم رژیم سیاسی شوروی ها را بپذیریم. ولی گمان دارم ماکه عالی ترین سطح زندگی دنیا را داریم مسلما می‌توانیم همان توجهی را که آنها به آموزش نشان میدهند نشان دهیم .»

نیویورك تایمز

ژنو ـ محمدرضا عسگری — نماینده مخصوص اطلاعات دراروپا

عکس‌العمل پایتخت‌های اروپائی دربارهٔ

مسافرت سران شوروی و امریکا بواشنگتن و مسکو

خبرمسافرت خروشچف بواشنگتن برای اولین‌بار بوسیله یك‌دیپلمات‌انگلیسی در ژنو فاش شد

★★★

رپرتاژ امروز ما

کنگره چه میکند ؟

برنامهٔ دبیرستانها که میخواهند درآن تجدید نظر کنند چه نواقصی دارد

هفت‌نوع جلسات مختلف از دبیران شرکت‌کننده درکنگره تشکیل می‌شود- گروه‌های مختلف دبیران هریك یکرشته از دروس را مورد بحث قرار میدهند - برنامهٔ دبیرستانها که اینك مورد بحث کنگره واقع شده است چهارسال قبل بطور آزمایش بمرحله اجرا درآمد

همانطوریکه خوانندگان گرامی‌اطلاع دارند در دومین کنگره فرهنگی که مرداد ماه سال ۳۷ باشرکت مدیران کل وروسای فرهنگ‌شهرستانها‌تشکیل یافت آئین‌نامه جدیدی برای دبیرستان ها تهیه شد که مراحل قانونی خودرا طی کرده است واز آغاز سال‌تحصیلی آتی بموقع اجراء گذاشته خواهد شد .

در کنگره فرهنگی‌امسال که‌باشرکت آقایان مدیران کل وروسای فرهنگ ونمایندگان ودبیران دروس مختلف تشکیل گردیده است بررسی‌برنامه دوره اول دبیرستانها و کلیات‌برنامه دوره دوم دبیرستانها در دستور مذاکرات قرار گرفته است .

امید است که نتیجه کار این‌کنگره رضایت بخش بوده وتصمیمات آن هرچه زودتر وبرخلاف کنگره سال پیش اجرا گردد .

چهارسال قبل بود که وزارت فرهنگ برنامه فعلی دبیرستانها را پس از تصویب شورای‌عالی فرهنگ بمدت سه سال بمرحله آزمایش درآورد تا در ضمن عمل کمو کیف آن ارزش یابی شود وپس از رفع نقائص برای مدت طولانی‌تری دستورالعمل‌دبیرستانها باشد .

در این مدت سه ساله آزمایش از طرف دبیران وفرهنگیان و سایرطبقات اظهار نظرهای زیادی‌درباره این‌برنامه شد که غالب آنها مورد توجه ودرخور استفاده قرار گرفت و همه پیشنهادات بوسیله مشاوران ومتخصصان فن‌مورد بررسی دقیق قرار گرفت .

بالاخره برای آنکه مجریان اصلی برنامه یعنی دبیران کاملا نظر خودرا در تنظیم برنامه اعمال کنند ودر تهیه آن مستقیما شرکت داشته باشند تصمیم‌گرفته شد،که درکنگره‌شرکت جویند وبرنامه تحصیلی دبیرستان‌و کمو کیف آن را مورد تجدید نظر و بررسی قرار دهند .

منظور از این تجدید نظر وبررسی دربرنامه دوره اول ودوم متوسطه‌برای رعایت چنداصل مهم می‌باشد که بایستی رعایت شود مهمترین اصلی که در این برنامه مورد نظر است گنجانیده شود وتحکیم معانی اخلاقی ودینی وتقویت عواطف ملی تقویت زبان فارسی ،توجه به تحولات اقتصادی وصنعتی واحتیاجات مملکت ،رعایت قابلیت انعطاف برنامه بطوریکه‌جواب گوی اختلافات فردی و مقتضیات زمان ومکان باشد ،وتوجه به طرق ووسائلی است که برای سهولت یادگرفتن‌باید بکار برده شود .

همانطوریکه متذکر شدیم‌در کنگره سال ۳۷ با همکاری واشتراك‌مساعی فکری فرهنگیان‌کارآزموده ومتخصصان فن آئین‌نامه مفید وجامعی برای دبیرستانها تدوین گردید که پس از تصویب شورایعالی فرهنگ مقرر است از ابتدای سال تحصیلی ۳۸ بموقع اجراء گذارده شود .

اکنون بدنبال اقدامات کنگره سال ۳۷ این کنگره تشکیل یافته است‌که فکری برای برنامهٔ دبیرستانهابکند وضمن تجدید نظر در برنامه تحصیلی مدارس متوسطه برنامه جدیدی تنظیم گردد که بابرنامه تعلیم و تربیت ممالك راقیه جهان هم‌آهنك وبا احتیاجات فردی واجتماعی جوانان و مقتضیات کشور سازگار باشد .

بااین ترتیب قسمت اصلی واساسی کار کنگره بحث در پیرامون برنامه تحصیلی دبیرستانها ست و بموازات این امر برحسب ضرورت درباره‌سایر فعالیتها و مسائل مهم تربیتی نیز مشورت وتبادل نظر خواهد شد ،تا پس از پیشنهادات دبیران فرهنك بهترین طرق‌انتخاب ودر هریك ازبرنامه ها بموقع اجراء گذارده شود .

بنابراین جلسات کنگره برحسب تنوع موضوعات مورد بحث بشرح‌زیر تشکیل خواهد یافت .

۱ـ جلسات آقایان مدیران کل و روسای فرهنك استانها وشهرستانها.

۲ـ جلسات مربوط به تعلیمات‌ابتدائی باشرکت آقایان روسای تعلیمات ابتدائی استانها .

۳ـ جلسات مربوط به تعلیمات اساسی باشرکت آقایان‌روسای‌ادارات تعلیمات اساسی استانها .

۴ـ جلسات مربوط به تعلیمات حرفه‌ای و فنی مرکب از روسای هنرستانها و آموزشگاه های‌حرفه‌ای.

۵ـ جلسات مربوط به تعلیمات‌اکابر ومبارزه بابیسوادی مرکب از آقایان روسای تعلیمات اکابر استانها .

۶ـ جلسات مربوط به تنظیم برنامه تحصیلات متوسطه مرکب از بانوان وآقایان دبیران وروسای دبیرستان‌ها دانشسراها وروسای ادارات تربیت معلم وتعلیمات متوسطه استانها .

۷ـ جلسات عمومی مرکب از کلیه شرکت کنندگان در کنگره که‌در آغاز وپایان کنگره تشکیل‌میگردد.

جلسات مدیران کل وروسای‌فرهنك استانها همه روزه تشکیل میگردد و درباره مطالب ذیل بحث ومشاوره می‌شود .

تربیت معلم و کلاس های کار آموزی ، تعلیمات متوسطه ، تعلیمات ابتدائی ، تعلیمات اساسی ، تعلیمات خانه داری، تعلیمات اکابر، بهداشت مدارس ، تغذیه دانش آموزان ، امور مالی حوزه های فرهنگی ، امور پیش آهنگی ، امور تربیتی و تر بیت بدنی دانش آموزان ،بهبود اموراداری باستان سناسی ،مطبوعات وکتب و نمایشنامه ها ، اموراوقاتی، طرز استفاده ازوسایل سمعی و بصری و تهیه و بکار بردن وسایل تعلیمات ابتدائی دهات ، آئین نامه دبستانها، برنامه‌تحصیلات سه‌ساله اول‌وسه‌ساله‌دوم‌دبستانها،نحوه‌تکثیر وبه کار بردن وسایل سمعی وبصری وکار های دستی وکار گاهها.

جلسات مربوط به تعلیمات اکابر ومبارزه بابیسوادی همه روز طبق برنامه معینی تشکیل ودر باره مسائل ذیل مشورت میشود :

هدف تعلیمات اکابر ومبارزه با بی سوادی ـ طریقه ثبت نام نو آموزان واقداماتی که برای تشویق مردم به تحصیل باید به عمل آید- طرز اداره کلاس ها وانتخاب کار- کنان مدارس شبانه ـ تشکیل جلسات کارآموزی درتمام‌شهرستان ها برای کارکنان مدارس شبانه ـ امور اداری و مالی مدارس شبانه امتحانات اکابر ـ برنامه باسواد کردن افراد نیرو های انتظامی ـ تهیه نشریات مورد احتیاج برای کسانی که تازه باسواد شده‌اند و اقداماتی که در این مورد باید از طرف متصدیان تعلیمات اکابر به عمل آید .

در مدارس ، طرز پذیرفتن دانشجو در دانشسرای عالی .

جلسات مربوط به تعلیمات‌ابتدائی همه روزه طبق برنامه معینی تشکیل می‌گردد ودرباره مطالب ذیل‌مشورت وتبادل نظر می شود :

بررسی تصمیمات کنفرانس تبریز (برنامه گروه تعلیمات اکابربعد از ظهر ها بازدید از موسسات آموزشی و کارخانه هاست) .

جلسات مربوط به تعلیمات اساسی همه روزه طبق برنامه معینی تشکیل یافته ودر باره نحوه اجرای این برنامه راه برطرف ساختن مشکلات وطریق جلب همکاری ادارات و موسسات دیگر مذاکره میگردد.

جلسات مربوطه به هنرستان ها و تعلیمات حرفه‌ای طبق برنامه ذیل تشکیل می یابد .

بحث در باره برنامه های تهیه شده هنرستان ها در سال گذشته

بحث در باره برنامه های بودجه ورفع مشکلات مالی هنرستان ها

بحث در باره راهنمائی معلمین هنرستان ها ومقایسه کار دستی و کار صنعتی سازمان هنرستان ها

بحث در باره برنامه و طرز آماده کردن معلمین فنی هنرستانها بحث درباره مشکلات کار ووضع‌ساختمانی ورفع نواقص کار های انجام شده در سال گذشته .

گزارش رئیس هر هنرستان در قسمت وضع هنرستان و وضع تعلیمات حرفه‌ای و صنعتی استان مربوطه و تعیین شعب صنعتی و آمار و اطلاعات لازم در خصوص کارگران فنی و استاد کاران .

روز های ۲۶ و ۲۷ مرداد بازدید هنرستان ها و آموزشگاه ها و انستیتو های موجود اعم از پسران ودختران تهران .

گروهها

در گروه هائی که بمنظور بحث در برنامه تحصیلی دبیرستان ها تشکیل گردیده عده‌ای منتخب از بانوان و آقایان دبیران رشته های مختلف‌دروس‌و روسای‌دبیرستانها ، روسای‌ادارات تربیت معلم و تعلیمات متوسطه استان ها و روسای‌دانشسرا ها شرکت دارند شرکت کنندگان دراین برنامه با توجه به موادرسی دبیرستان ها به ۱۳ گروه به شرح ذیل تقسیم شده اند .

۱ـ گروه ادبیات‌فارسی ۲ـ گروه عربی ۳ـ گروه تعلیمات دینی ٤ـ گروه ریاضی ۵ـ گروه شیمی ٦ـ گروه فیزیك ۷ـ گروه علوم‌طبیعی ۸ـ گروه علوم اجتماعی ۹ـ گروه فلسفه و علوم تربیتی ۱۰ـ گروه زبان انگلیسی ۱۱ـ گروه زبان فرانسه ۱۲ـ گروه خانه داری ۱۳ـ گروه تربیت بدنی .

قسمت دوم این ریپور تاژ درشماره بعد چاپ می شود .

دراین کنگره دبیران منتخب ازکلیه دبیرستانهای کشور و مدیران‌کل و رؤسای فرهنك شهرستانها شرکت دارند

سردرکنگرهٔ فرهنگیان که این روزها فعالیت زیادی درآن‌حکمفرماست

گودیر

برای مبارزه با جاده های بد از لاستیکهای رُد لگ استفاده کنید

GOODYEAR

اعلان مزایده فروش کارخانه کمپوت‌سازی مشهد

سازمان برنامه کارخانه کمپوت سازی مشهد راواقع‌درشهر مشهد خیابان بهار جنب کوچه‌حجار باشی به مساحت درحدود ۵۰۰۰ مترمربع طبق سندمالکیت‌بشماره‌ملك۱٤٤٤ـ۲۳۲ اصلی مجزا شده از ۳٦۰ فرعی باکلیه ماشین‌آلات ـ ساختمانها ـ ابزار و یدکیها ـ تجهیزات و وسائل و لوازم اداری طبق صورت موجوده‌در قسمت صنایع خشکبار و کنسرو سازمان برنامه باکلیه حقوق قانونی آن از طریق‌مزایده‌با شرایط زیر بفروش میرساند .

۱ـ مزایده نسبت به مجموع کارخانه وقسمت های فوق الذکر به عمل خواهد آمد و برنده مزایده کسی است که بالاترین قیمت ها راپیشنهاد نموده باشد .

۲ـ فروش بصورت ۳۰ در صد نقد وبقیه ۵ ساله باقساط مساوی سالیانه خواهد بود به پیشنهاداتی که اقساط آن طویل تر باشدو یا میزان نقد آن کمتر از ۳۰ در صد باشد ترتیب اثر داده نخواهد شد .

۳ـ پیشنهاد دهندگان باید مبلغ ۵۰۰۰۰۰ پانصد هزار ریال سپرده به حساب شماره ۵۹٤ بانك اعتبارات صنعتی (بنام وجوه حاصله از فروش کارخانجات) تودیع ورسید آنرا ضمیمه پیشنهاد لاك و مهر شده نموده باذکر عبارت(مربوط به مزایده کارخانه کمپوت سازی مشهد) روی پاکت تا آخر وقت اداری یکشنبه ۲۱ شهریور ماه ۳۸ به دبیر خانه کل سازمان برنامه خیابان دانشکده تهران تسلیم نمایند بهرگونه پیشنهاد ـ نامه ـ تلگراف ـ اعتراضیه که بعد ازساعت فوق به سازمان برسد ترتیب اثر داده نخواهد شد .

٤ـ پیشنهادات در ساعت ۱۱ صبح روز دوشنبه ۲۲ شهریور ماه ۳۸ در تهران ـ سازمان برنامه قسمت کشاورزی‌باز و قرائت خواهدشد. حضور پیشنهاد دهندگان در جلسه مزایده آزاد است .

۵ـ پیشنهاد دهنده باید نام و نشانی صحیح خود ومبلغ پیشنهادی را منجزاًدر پیشنهاد خود قید و تصریح نماید به پیشنهادات فاقدسپرده یا پیشنهاداتی که چك ضمیمه داشته باشد و هم چنین به پیشنهادات مشروط وغیرصریح یا بدون تعیین مبلغ ترتیب اثر داده نخواهد شد .

٦ـ کلیه هزینه های مربوطه از قبیل مخارج دفترخانه و مالیات معامله و عوارض و غیره بعهده خریدار است .

۷ـ هرگاه برنده مزایده از تاریخ ابلاغ اخطار سازمان برنامه بمدت یکماه از انجام معامله و پرداخت پیش قسط خودداری نمایدسپرده او به‌نفع سازمان برنامه ضبط خواهدشد.

۸ـ سازمان برنامه در ظرف یکماه پس‌از تنظیم اسناد رسمی و امضاء قرارداد معامله کارخانه را به خریدار تحویل خواهد داد .

۹ـ هرگاه خریدار از تحویل گرفتن کارخانه مورد معامله خودداری نماید سازمان برنامه هیچگونه مسئولیتی برای حفظ و حراست یازیان های احتمالی کارخانه مورد معامله نخواهد داشت .

۱۰ـ کارخانه تا اتمام پرداخت کلیه‌اقساط در گرو سازمان برنامه خواهد بود و چنانچه در پرداخت اقساط بیش از یکماه تاخیر افتد کارخانه مجددا به سازمان برنامه منتقل خواهد شد و خریدار حق هیچگونه اعتراض و یاتقاضای‌وجه وزیان نخواهد داشت .

۱۱ـ علاقمندان میتوانند همه روزه درساعات اداری عین دارائی های کارخانه را در محل ملاحظه نمایند و یا اینکه مشخصات وصورت ریز ماشین آلات را از قسمت صنایع و خشکبار و مواد غذائی سازمان برنامه کوچه‌رامسر ـ خیابان شاهرضا تهران دریافت دارند .

۱۲ـ سازمان برنامه در رد و یا قبول‌هر کدام یا کلیه پیشنهادات مختار است.

سازمان برنامه

۱ـ۳ آ ـ ۱۷۰۲۰

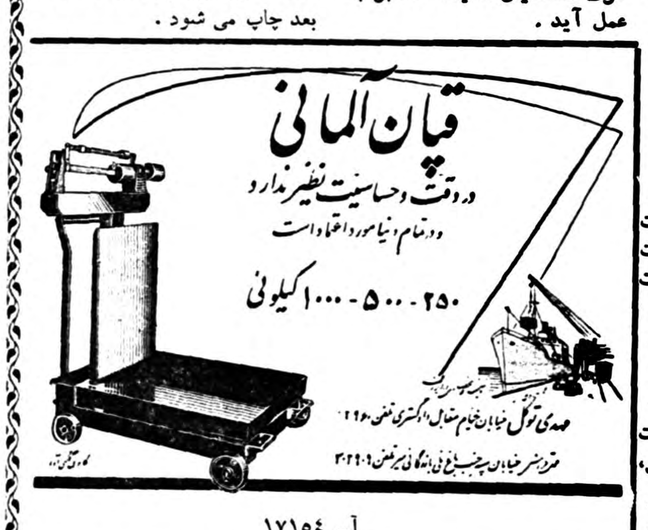

آ ـ ۱۷۱۵٤

رؤیای آلیس

اثر لئونارد روس

ترجمهٔ ا. ب

ـ٤٤ـ

ـ صبر کن ، الان می آورم . مرد نباید در اینجور مواقع از اینکار ها بکند . برای مدت زیادی از اینجا میرویم ؟

ـهیچ نمیدانم !

«ورنی» دستمال وجوراب و کراوات را درهم و برهم در جامه دان ریخت و عرق چهره را پاك کرد .

ـچارلز ، این چه طرز جامه دان بستن است !

ـ مهم نیست ، گریس !

پیرزن سری تکانداد و گفت :

ـ دافنه خیلی تعجب خواهد کرد . البته همانطور که گفتی بهتراست بیدارش نکنیم ،ولی خیلی دلم میخواست این خبررا خودم باو میدادم و عکس العملش را میدیدم ! بگو ببینم . چارلز . تویك دفتر کار مستقل برای خودت‌تنها خواهی داشت؟ اسمترا روی تابلوی کنار در مینویسی؟... حتما در دفتر کارت یك مبل بزرك چرمی روبروی میزت میگذاری ! ....

ـ بند شلوار من کجاست ؟

ـ هیچوقت فکر نمیکردم که ... بند شلوارت روی شانه هایت است! چرا اینطور گیج و عصبی شده‌ای !... وقتی فکرش را میکنم !... یکساعت پیش دودل بودم که برای غذای فردا کتلت درست کنم یا راگو ،آنوقت نگباره ...

ـ گریس، خواهش میکنم ساکت باش .

ـ چارلز ، بگو ببینم ،بمحض ورود بتو پول میدهند ؟

ـشاید لازم بشود یکدو هفته صبر کنیم ولی‌در هر حال پول را خواهند داد .

ـ پس ما متمول خواهیم شد ؟

«ورنی» بایك حرکت تند و عصبی در جامه دان را بست بعد کلاه و پالتوی خودرا از جا رختی برداشت .

ـ یك مداد بمن بده چند کلمه برای دافنه بنویسم .خودت هم عجله کن ! چرا معطلی ؟

***

«الکوت» جلو میله های زندان فریاد میکشید . یك آژان پلیس نزدیك آمد الکوت متوجه شدکه این نگهبان تازه است فریاد زد :

ـمن میخواهم اقرار کنم !

آژان ایستاد و پرسید :

ـ چطور ؟ چه گفتی ؟

ـ میخواهم همه چیز را اقرار کنم ! فهمیدید یانه ؟ من مرتکب یك جنایت شده‌ام . مرابه اداره پلیس‌جنائی ببریدمیخواهم به‌جنایتم اقرارکنم!

مرد موحنائی که‌هم اطاق اوبود جلو آمد .دست دور کمراوانداخت وبا پوزخندی گفت :

ـمیخواهد اورابکشد !میخواهد اورابکشد ! . . .

الکوت بانفرت‌اورا عقب زد .

ـسرکار نگهبان عجله کنید!

ـعجله‌ای نیست ! فردا دراین باره اقدام می‌کنیم !

ـفردا ؟

الکوت‌لبهای خشك خودرابازبان مرطوب کرد .

ـ«کیدمورلی » فردا صبح‌به‌مکزیکو میرود !اما اگرامشب اقدام کنید میتوانم اوراشما تسلیم کنم !من محلش رامیدانم واگر شمارا‌راهنمائی کنم بآسانی میتوانید دستگیرش کنید !

ـازکی حرف میزنید ؟

ـمن «آلیس کوردلی »رادزدیده‌ام .

ـکم ؟

ـهمسر آقای «ریچارد کوردلی »!این‌من بودم که‌او راازخانه‌اش دزدیدم وبه‌بوستون بردم !پلیس خیلی تحقیق کردوچیزی نفهمید .حالا وحشت دارم. میترسم مورلی قاتل معروف اورابکشد ومنهم شریك جرم بشوم !باید من‌هر چه زودتر بارئیس پلیس جنائی صحبت کنم !باید اقرار کنم !

آژان که‌کم‌کم نگران شده‌بود گفت :

ـبسیار خوب ،الان این‌موضوع‌رابه‌مافوقم اطلاع‌میدهم .ولی‌تااطلاع‌بعدی فریاد نکش !

***

دراطاق «کوردلی »گاوصندوق‌بازوتمام محتویات آن‌روی‌میز کنارتختخواب پراکنده بود .

کوردلی درگاو صندوق رابست وتابلوی نقاشی‌راجلوی آن آویخت .. کتاب قطور جلد چرمی رابرداشت . صفحات آنرا دسته دسته کند ومچاله کرد ودرآتش انداخت .سپس درشیشه گرد سفیدراباز کردومحتوی آنرا دربخاری ریخت .یك شعله زرد بادودی سفید رنك برخاست .کوردلی سپس شیشه مدرج رابرداشت آنرابه‌حمام مجاوراطاقش بردودریك عونه پیچید .سپس حوله‌را روی لبه‌وان حمام چنان فشرد که‌شیشه خردشد اینکار راآنقدر ادامه داد تاشیشه به‌دانه‌های بسیار ریز مبدل شد حوله‌را باز کردوخرده‌های شیشه رادرروشوئی ریخت آبراکاملا بازکرد تاخرده شیشه‌راخوب بشوید وببرد .بعد حوله رابامامهوت پاك‌کن تمیز کردوسرجایش گذاشت .به‌اطاق برگشت ونگاهی باطراف خودانداخت همه‌چیزمرتب‌بود.

نگاهی به‌ساعت انداخت ومشغول کندن لباس شد. کت وشلوارش‌را بادقت تاکرد .سپس بطرف دررفت وآنرا بازکرد .خانه کاملاآرام‌وخاموش بود . روی پنجه پا،بدون صدا نادر اطاق آلیس رفت‌وگوش داد .میخواست در راباز کند ولی‌صدای خفیفی ازطبقه پائین بگوشش رسید .خودرابدیوار چسباند .ازلای نرده پلکان هاسکینس رادید که باروبدشامبر مشغول‌بازرسی معمولی قبل‌ازخوابش بود. کوردلی منتظر ماند تاصدای خاموش شدن چراغ راهروراشنید .

هاسکینس باطاق خودبرگشت وخوابید .

ریچارد آهسته وبااحتیاط دراطاق آلیس راباز کرد .

***

ستوان «استراك » کلاه خودرا روی سرعقب‌زدیك سیگار برك وشن کرد وسر چراغ رومیزی راپائین آورد تا نور آن چشم الکوت رانزند .

ـچرااشا کرده اید که‌خانم کوردلی رانزدیده‌اید ؟

ـبرای اینکه لازم بود بهرقیمت شده اززندان بیرون‌بیایم !

«استراك» پرسید :

ـولی این‌بهانه چطوربخاطرتان رسید ؟

ـچنددفعه گفتم .خانم کوردلی دیوانه نیست ومن برای ادعای شوهرش هیچ‌ارزش و اعتباری قائل نیستم !

الکوت دست بصورت کشید .سردردشدیدی داشت واحساس میکرد که‌پارچه‌ای که‌بسرش بسته‌اند چند کیلووزن دارد .

ـآقای ستوان ،این زن امشب باشوهرش تنهاست !خدامیداندکوردلی چه نقشه‌های شیطانی وحشتناکی برای اودرسردارد !حالامرا آزاد کنید!

ستوان استراك بالحن سردی گفت :

ـمطمئن‌باشید امشب دیگر کسی خانم کوردلی رااززخانه خارج نخواهد کرد .

بعدروبه‌مردی که‌درگوشه اطاق مشغول‌تندنویسی بود کرد .

ـفرانك ،اظهارات‌آقای الکوت‌راوشنید ؟

ـبله. آقای ستوان .

الکوت فریاد زد :

ـوقترا‌تلف میکنید !

نیازمندیها و آگهی‌های کوچک

استخدام میشود

A telephonist receptionist with fair knowledge of English is required. Apply: from 8 a.m. to 2 p.m. Baghdad Pact Nuclear Centre, Faculty of Science, Tehran University.

۱۲۶۳۷ آ ـ ۱ـ۲

خدمتکار زن برای خانواده انگلیسی لازم است تلفن ۳۵۱۸۳ مراجعه شود
۱ـ۶ آ ـ ۱۲۳۶۳

آگهی استخدام

بیك حسابدار آزموده‌تبعه ایران‌که بزبان‌انگلیسی‌آشنا و قادر به ترجمه ازانگلیسی بفارسی باشد درصورت‌واجد بودن شرایط با حقوق‌مکفی استخدام میشود داوطلبان بمؤسسه «ندکو» خیابان‌ویلا خیابان اراك ـ کوچه‌شهریور مراجعه نمایند .

۱ـ۲ آ ـ ۱۲۸۲۵

بسه نفر که‌تا ۳ متوسطه تحصیل کرده باشند ودویست هزار ریال ضامن معتبر بدهند نیازمند است مقابل بیمارستان فارابی شرکت صنایع چوب مراجعه نمایند .

یك پزشك مسلط‌بزبان‌انگلیسی برای کار صبح وعصر در یکی از شهرستانهابا حقوق مکفی‌استخدام میشود .
علاقمندان به فروشگاه علوی تهران خیابان فردوسی جنب‌بانك پارس کاشی ۴۱۶ مراجعه‌نمایند.
آ ـ ۱۲۷۷۳ ۱ـ۳

یکنفر دوشیزه یابانوی ماشین نویس فارسی مورد احتیاج است .
داوطلبان بادوقطعه عکس ورونوشت شناسنامه ومدارك تحصیلی بنشانی خیابان سعدی جنب بانك اعتبارات شماره ۷۷۴ ـطبقه چهارم تلفن۳۴۴۰۱ـ ۳۹۱۵۰ـ
۱۶۶۲۰ ۲ـ۳

بیك نفر خیاط وبرشکار قابل نیاز فوری داریم با تلفن ۲۲۹۲۱ مذاکره شود .

گراورسازی زانیج خواه
برای کارهای دفتری نیازمند است و چنانچه از گراورسازی‌اطلاعی داشته باشد حق تقدم دارد .
گراورسازی زانیج خواه لاله‌زار
آ ـ ۱۶۳۶۶ ۱ـ۴

استخدام
شرکت کولدر با مسئولیت محدود به چند نفر مهندس وتکنیسین رامو ساختمان احتیاج دارد . لطفا بامدارك تحصیلی وسوابق کار از ساعت ۱۱ تا ۱۲ صبح به محل شرکت ـخیابان فردوسی کوچه بانك مراجعه فرمائید

موسسه کاریابی ملی ایران برای تصدی شعبه عکاسی به یك نفر دارمند با شرایط زیر نیازمند است
۱ـ سن بین ۲۵ الی ۴۵ سال
۲ـداشتن حداقل گواهی نامه‌سوم متوسطه
۳ـداشتن اطلاعات اداری و سپردن تضمین نقدی
۴ـ اشخاص خوش خط حق تقدم دارند .
خیابان اکباتان شماره ۱۰۴ موسسه کاریابی ملی ایران
آ ـ ۱۷۱۸۰ ۱ـ۳

آگهی استخدام

اشخاصی که واجد شرایط زیر بوده وآشنائی کامل به ماشین نویسی لاتین داشته باشند با حقوق مکفی برای خدمت در یکی از دستگاه های دولتی استخدام می گردند .
از متقاضیان استخدام خواهشمند است تقاضای خودرا با مشخص نمودن شرایطی که دارا می باشند . ضمن تعیین محل سکونت به وسیله صندوق پست شماره (۱۴۰۲) ارسال دارند
۱ـ تبعه ایران
۲ـ مسلمان
۳ـ سالم وتندرست
۴ـ خدمت وظیفه انجام داده یا گواهی‌معافی‌دائم ازخدمت‌دردست‌داشته باشد .
۵ـنداشتن محکومیت کیفری وسوء پیشینه
۶ـ عدم اعتیاد به الکل
۷ـ نداشتن سابقه‌فساد اخلاق شخصی یا خانوادگی
۸ـ حداکثر سن ۳۰ سال
۹ـ حداقل دارای گواهی سوم متوسطه باشد .
۱۰ـ اشخاصی که به یکی از زبان های بیگانه تسلط داشته ویا دارای گواهی تحصیلی بالاتر باشندارجحیت دارند .
۱۱ـ تعداد مورد احتیاج از طریق مسابقه ورودی انتخاب خواهد شد .
آ ـ ۱۶۷۹۸ ۱ـ۳

مستغلات

بازرگانی ممتاز

خرید وفروش و معاوضه نوری هرنوع ساختمان و دهکده وزمین شاهرضا مقابل خیابان سعدی طبقه دوم تلفن ۶۹۴۹۵
آ ـ ۱۶۸۸۴ ۱ـ۵

اجاره میکنیم

حیاطی که‌دارای ۴ اطاق خواب ـ سه‌حمام ـجای مستخدم ـ استخرشنا ـ باغ مشجر (اگر درشمیران‌باشد ترجیح میدهیم) مال‌الاجاره درحدود ۲۰٫۰۰۰ ریال . به تلفن ۴۸۰۰۱ وشماره های داخلی ۲۶۶ یا ۲۹۴ مراجعه‌فرمائید.
آ ـ ۱۲۷۴۳ ۱ـ۴

فروش و اجاره

خانه‌ای مجلل واعیانی نشین مشجر وگلکاری بمساحت حدود ۹۰۰ متر سه طبقه وبلائی مشتمل بر ۱۴ اطاق‌باتمام‌وسایل مدرن‌واقع درکاخ حشمت‌الدوله بعلت مسافرت مالك بفروش واجاره میرسد برای کسب اطلاع ومشاهده محل به خانه سیاح میدان ۲۴ اسفند جنب ایستگاه کرج تلفون ۴۱۷۴۷ مراجعه فرمائید .
آ ـ ۱۲۷۷۵ ۱ـ۳

شرکت اطلس نمایندگی لاستیك هنلی
یك قطعه زمین بمساحت پنجهزار الی ده هزار مترمربع درداخل شهر تهران یااوائل جاده کرج ـ جاده شمیران ـ جاده پهلوی ـ جاده تهران نو احتیاج دارد .
دارندگان پیشنهاد خودرا کتبا با مشخصات کامل ونقشه زمین به نشانی خیابان سعدی ـ شماره ۷۷۴ـ شرکت اطلس ارسال فرمایند .
آ ـ ۱۶۶۲۲ ۱ـ۳

قابل توجه مستاجرین مستغلات
سازمان تهیه مسکن ۹۴۰ منازل مورد نظرتان را در هرنقطه شهر که‌بخواهید باحق‌الزحمه ناچیزی اجاره میکند .
لاله‌زار نزدیك کوچه‌مهران سازمان تهیه مسکن ۹۴۰ تلفن ۳۹۲۹۳
آ ـ ۱۷۱۰۸

معاوضه میشود
یکباب عمارت در بهترین نقطه خیابان پهلوی بایك زمین از ۴۰۰ متر ببالا در نقاط مرغوب شمال تلفن ۴۳۶۹۴
آ ـ ۱۷۱۷۲ ۱ـ۳

اجاره داده میشود

اجاره داده میشود

ساختمان سه طبقه باحیاط مستقل . نزدیك میدان فردوسی ـخیابان‌شاه رضا ببانك ویا موسسات ملی اجاره داده میشود ـطالبین بین ساعت ۱۱ تا یك بعدازظهربه‌تلفن ۲۷۸۳۳ مراجعه فرمایند .
آ ـ ۱۷۱۱۲

فروش اتومبیل

اتومبیل فروشی بشماره خارجه یکدستگاه اتومبیل فرد سواری استیشن شش سیلندر با رادیو و بخاری و لاستیك نو بسیار تمیز ماشین تصادف که بیشتر بکار مسافرت و کودکستانها وکارخانجات وماکیکین دهات می آید بفروش میرسد طالبین میتوانند روزها بین ساعت یازده الی دوازده‌صبح درخیابان تخت جمشید مقابل گاراژ سفارت امریکا از اتومبیل مذکور دیدن بعمل بیاورند ساعات دیگر هم به آدرس خیابان لاله‌زار پاساژ سینما شماره ۳۵مراجعه فرمایند .
آ ـ ۱۶۸۴۹

بازرگانی ممتاز

خرید وفروش هر نوع‌فولکس‌واگن وسواری شاهرضا مقابل خیابان سعدی طبقه دوم تلفن ۶۹۴۹۵
آ ـ ۱۶۸۸۰ ۱ـ۵

استخدام رئیس درمانگاه
دانشکده دامپزشکی برای کرسی بازرسی مواد غذائی یك نفر رئیس درمانگاه از راه مسابقه استخدام می کند .
داوطلبان بایدعلاوه بردارابودن‌درجه دکتری در دامپزشکی و برك خاتمه خدمت وظیفه یابرك معافی دائمی از خدمت لااقل مدت دوسال دررسته بازرسی مواد خوراکی ومورد قبول دانشگاه تهران باشد کارکرده و گواهی کار دردست داشته‌باشد .
ثبت نام داوطلبان از تاریخ نشراین آگهی تا مدت یکماه در دفتر دانشکده صورت‌خواهدگرفت وکسی که‌در مسابقه پذیرفته شود بشرط موجود بودن اعتبار استخدام خواهد شد . رئیس دانشکده دامپزشکی
دکتر میمندی نژاد
آ ـ ۱۷۲۲۲ ۱ـ۲

آگهی های کوچک

تذکر لازم

کلیه لوازم عکاسی و سینمارا از نماینده مستقیم کارخانه ببهای ارزان خریداری فرمائید شرکت نیلاخیابان شاه‌نبش بهرامی ۱۱۱ تلفن ۶۹۰۳۷
۱ـ۲۰

قابل توجه آقایان اطباء ـداروخانه هاـ مریضخانه ها ـ زایشگاه ها وخانواده هائیکه به بهداشت اسلاف خود اهمیت میدهند ترازوی ساعتی ویو VIO مخصوص وزن رسید خیلی دقیق وارزان قیمت ۸۰۰ ریال بداروئی تائید ناصر خسروتلفن ۵۲۵۹۶ مراجعه فرمائید .
آ ـ ۱۲۶۴۵ ۱ـ۳

انتقال مطب
مطب دکتر رخشانی به‌خیابان گرگان چهارراه عظیم‌پور انتقال‌یافت پذیرائی صبح وعصر
آ ـ ۱۱۶۸۱ ۱ـ۵

کلاس‌رادیو پاریس
با ۱۳ سال سابقه تدریس

نام نویسی پنجماه‌وهفتمین‌دوره درس علمی وعملی رادیو تا اول مهر برای شهرستانها با مکاتبه تدریس می شود خیابان اسلامبول پاساژ میزبان
آ ـ ۱۷۱۶۶

بازرگانی ممتاز

مورد اعتماد مردم است‌دروازه دولت تلفن ۶۹۴۹۵
آ ـ ۱۷۰۸۰ ۱ـ۴

آ ـ ۱۷۱۶۲

کلاس نقشه‌کشی

دوره جدید کلاس نقشه کشی و دکوراسیون بامتد کاملا سهل وروان زیرنظر استادان متخصص تشکیل و نام نویسی میشود .

کاخ دانش

نادری ـنرسیده‌بچهارراه اسلامبول
آ ـ ۱۷۱۶۸

مژده بصاحبان
تاکسی‌ها و سواری‌ها
شرکت روکش جنرال

GENERAL

روکش نصب شده

کارخانه روکش جنرال که بمنظور تهیه روکش‌های محکم برای‌انواع لاستیك‌های کهنه وبیمصرف‌باهمکاری (کارخانه جنرال‌طایر آمریکا)اخیرا افتتاح‌شده‌است لاستیکهای‌فرسوده شمارا باقیمت بسیار نازلی تعمیر نموده وشمارا از خریدن لاستیك نو بی‌نیاز می‌نماید .
شرکت سهامی روکش جنرال خیابان تخت‌جمشید جنب‌فروشگاه تلویزیون دفتر کارخانه ـنارمك جنب کارخانه برق
تلفن ۹۱۳۸۸ ـ ۹۱۳۸۷
آ ـ ۱۷۰۲۸

جویای کار

جوانی ۱۹ ساله باداشتن دیپلم پنجم جویای کار است لطفا به شماره ۷۷۸ دفتر راهنمای اطلاعات مراجعه شود .
آ ـ ۱۲۷۹۵ ۱ـ۵

یك مرد چهل ساله دیپلمه و متاهل آشنابزبان فرانسه ومختصر انگلیسی وروسی که‌در کارهای ادارات وبانکی مطلع میباشد حاضر است با سمت خدمتگزاری در منازل اعیان واشراف ممتاز ودرجه اول تهران خدمت کند به شماره ۷۷۷ دفتر راهنمای اطلاعات مراجعه‌شود

بفروش میرسد

فروخته میشود
سه قطعه زمین بمساحت ۳ ، ۵ و ۸ هزار مترمربع محصور واقع در جبهه خیابان سیلو مقابل دبستان شهاب که قابل استفاده برای انبار کالاهای تجارتی و غیره می باشد فروخته می شود به تلفن ۹۲۸۱۳ مراجعه شود .
آ ـ ۱۲۴۳۳ ۱ـ۳

زمینی بمساحت ۲۰۵۰۰ متر مربع محصور ودارای دو اطاق آب ،برق ودو تلفن جنب‌بیمارستان بیمه های اجتماعی کارگران درجاده قدیمی کرج بتلفن ۲۴۱۶۴ مراجعه فرمائید .
آ ـ ۱۲۶۹۹ ۱ـ۳

گم شده

سفته بدون سررسید اینجانب بنام حبیب‌الله ادریسیان ساکن چهار راه عزیزخان بنگاه رنك فروشی عبدالله گودرزی که مبلغ پنجاه هزار ریال نوشته شده است در تاریخ بیست مرداد مفقود شده واز درجه اعتبار ساقط است .
آ ـ ۱۲۸۶۵ حبیب‌الله‌ادریسیان

بدینوسیله به اطلاع عموم بازرگانان وبانکها میرساند
چهار برك سفته جمعا بمبلغ یکصدوچهل هزارو دویست وچهل ریال بشرح زیر مفقود گردیده هرگونه نقل وانتقال و ظهرنویسی صورت گیرد ازدرجه اعتبار ساقط است .
سفته سررسیده ۱۶ر۷ر۳۸ تعهد هورفی‌مایری جیروی مرتضی‌عجمی ۳۰۰۰۰ ریال
سفته سررسیده ۲۰ر۶ر۳۸تعهد آقای مصطفی زادافشار جیروی مرتضی عجمی ۵۴۶۴۰ ریال
سفته سررسید ۲۲ر۷ر۳۸ تعهد ابراهیم قلمی اراك جیروی مرتضی عجمی ۲۵۶۰۰ ریال
سفته سررسید ۱ر۷ر۳۸ تعهد ابراهیم قلمی اراك جیروی مرتضی عجمی ۳۰۰۰۰ ریال
مرتضی عجمی
آ ـ ۱۲۸۴۵ ۱ـ۵

دسته چك شماره ۱۵۸۰۶ وچك مورخه ۲۴ر۳ر۳۸ بانك‌اصناف‌شعبه سلسبیل بنام حامل در تاریخ ۱۵ر۵ر۳۸ مفقود شده چنانچه‌کسی پیدا نموده به آدرس زیر مراجعه فرمایند.
سلسبیل سه غربی چهارراه ناظمی‌نانوائی عظیمی ـغلامعلی‌عظیمی
آ ـ ۱۲۸۰۹ ۱ـ۳

مفقود شده
تعداد ـ چهار برگ سفته‌بشرح زیر جمعا بمبلغ هشتصد هزارریال که از طرف‌این جانب جیروشده نزد آقای عباس محتشمی مفقود گردیده است .
بدینوسیله باطلاع کلیه بازرگانان محترم وبانکها میرساند که هرگونه ظهرنویسی وانتقالی روی سفته‌های مزبور انجام شود واز درجه اعتبار ساقط است .
۱ـسفته شماره ۷۲۰۸۹ سر رسید ۸ر۸ر۳۸ ۲۰۰۰۰۰ ریال‌تعهد آقای مرتضی عجمی
۲ـ سفته شماره ۱۲۵۵۸۵سر رسید ۲۲ر۸ر۳۸ ۲۰۰۰۰۰ ریال تعهد آقای شکرالله اصغری‌کاشانی
۳ـ سفته شماره ۱۲۵۵۸۴ سر رسید ۲۹ر۸ر۳۸ ۲۰۰۰۰۰ ریال تعهد آقای شکرالله اصغری‌کاشانی
۴ـ سفته شماره ۱۲۵۵۸۶ سر رسید ۱۱ر۹ر۳۸ ۲۰۰۰۰۰ ریال تعهدآقای حاجی کاظم‌آئینه‌چیان
عباس آئینه‌چیان
آ ـ ۱۲۸۴۳ ۱ـ۳

یك‌قطعه چك شماره ۲ـ۵/۷۷۳۰۷۶ بمبلغ ۲۷۹۰۰ ریال بتاریخ ۱۶ر۵ر۳۸ امضای حاج محمد سهیلی جورابچی عهده بانك پارس شعبه سعدی‌بحواله کرد خلیل وارسته بور مفقود شده است بدینوسیله متذکر است که چك نامبرده از درجه اعتبار ساقط است ونزد هرکسی پیدا شوداز درجه اعتبار ساقط است .
آ ـ ۱۲۸۵۳ ۱ـ۳

از درجه اعتبار ساقط است
بدینوسیله باطلاع‌عموم میرساندیك طغری چك شماره ۳۰۲۹۲۴ از بانك صادرات ومعادن شعبه بازار به امضای این جانب مرتضی عجمی در وجه شرکت سهامی آئینه بمبلغ پانصد هزار ریال تاریخ ۱۰ر۶ر۳۸ مفقود شده هرگونه نقل وانتقال در چك‌مزبور از درجه اعتبار ساقط است .
آ ـ ۱۲۸۴۷ ۱ـ۳ مرتضی‌عجمی

صاحب امتیاز و مدیر مسئول: عباس مسعودی
جای اداره خیابان خیام چاپخانه اطلاعات

راهنمای پزشکی اطلاعات

دکترهای متخصص‌دربیماری اعصاب

دکتر حسین صالح
متخصص جراحی مغز و اعصاب
خیابان جامی اول خیابان استخر تلفن ۴۵۴۸۹

دکتر رحمانی
از دانشگاه لندن خیابان پهلوی بالاتر از چهارراه امیر اکرم تلفون ۴۵۱۱۴ پذیرائی صبح و عصر

دکترهای متخصص درامراض پوست

دکتر محققی
دانشیار دانشکده پزشکی
پذیرائی از ۴ تا۸ بعدازظهر
نشانی دروازه دولت روبروی پمپ‌بنزین تلفن ۴۳۰۰۹

دکترهای متخصص‌درمجاری ادرار و تناسلی

دکتر محمدرضا مسند
رزیدنت سابق بیمارستانهای امریکا درمان قطعی بیماریهای مقاربتی دروازه دولت روبروی فیات

دکتر مصطفوی‌نسب
امراض داخلی ـ اطفال خیابان ارامنه تلفن ۲۴۴۴۳

دکتر ا ـ پولوسا
متخصص بیماریهای مقاربتی مجاری ادرار ، تناسلی خیابان فردوسی شمالی کوچه صادق تلفن ۴۶۵۸۹

پزشکان متخصص‌درجراحی پلاستیك

دکتر بحری
دانشیار دانشکده پزشکی
متخصص جراحی زیبائی و پلاستیك
خیابان سعدی روبروی پمپ بنزین تلفن ۳۰۳۴۸۹

دکترهای متخصص‌درامراض زنان

دکتر مسعود امینی
معالج بیماریهای ـ داخلی ـ زنان و کودکان با بیست و دوسال سابقه طبابت ـ معالجه قطعی بیماری های روماتیسم ـ سیاتیك ـ چاقی مفرط درد اعصاب ـ فلج و سستی اعصاب بوسیله الکترو فیزیو تراپی باوسائل مدرن آلمانی اشعه ماوراء بنفش و مادون قرمز وماساژ های طبی ـ شاهرضا ـ جنب سفارت هندوستان تلفن ۴۴۷۱۴

آخرین متد درمان سوزاك تازه وکهنه و ضعف قوای تناسلی دراسرع اوقات وبا مخارج کم دکتر جناب زاده ـ دارای گواهی‌نامه از دانشکده طب فرانسه خیابان منوچهری مقابل کوچه دبیرستان ژاندارك

دکترمجاهدی ـدکترصدیقی
پلی کلنیك
رزیدنت سابق بیمارستان های‌امریکا بیماریهای داخلی ـ اطفال ـ مقاربتی ترك تریاك و سایر مواد مخدره ـ ترك الکل
مجهز بدستگاههای رادیوسکپی ـ اثروسل تراپی (بخورپنی سیلین و غیره) دیاترمی
پذیرائی بعداز ظهر ها و ایام تعطیل و شبها تا صبح
خیابان شاه روبروی‌مسجد سجاد شماره تلفن ۴۹۵۲۶

احتیاجات زندگی

فرش نقد واقساط

شرکت فرش رضا خیابان شاه جنب مسجد سجاد تلفن ۴۰۹۸۴

شمارا فریب ندهند
محصولات کارخانه علاء الدین‌در دنیا معروف وبی رقیب است‌در موقع خرید سماور های نفتی‌چراغ های توری بدون تلمبه ـبخاری و سایر محصولات علاءالدین بمارك کار خانه توجه فرمائید .
فروشگاه علادین ـ خیابان نادری تلفن ۴۳۰۰۷

آگهی تجدید مناقصه

شرکت سهامی مواد غذائی وشیمیائی ایران وابسته سازمان برنامه مقدار پانزده‌تن حلب ورق‌ودویست رینجاه کیلو قلع مورد نیازخودرا ازطریق مناقصه خریداری می‌نماید .داوطلبان میتوانند همه‌روزه درساعات اداری‌برای دریافت برك شرایط ومشخصات‌مناقصه بدفتر شرکت واقع درخیابان آمل کوچه دقت مراجعه نمایند .
پیشنهادات تاآخر وقت‌اداری روز سه شنبه نهم شهریور ماه‌جاری‌پذیرفته شده ودرساعت ده صبح روز بعدباز خوانده میشود .
ازطرف مدیر عامل شرکت سهامی مواد غذائی وشیمیائی ایران
مهندس اسمعیل سمیعی
آ ـ ۱۷۰۴۶ ۱ـ۳

کشیك امشب پزشکان

آقایان دکتر کاظم نجم آبادی شاهرضا غربی چهار راه بیمارستان پهلوی تلفن ۴۷۳۲۳ ـ دکتر محمد حسن رازانی دوراهی یوسف آباد دکتر خلیل نصرت جنب کلانتری ۱۹ تلفن ۴۵۳۲۵ ـ دکتر غلامحسین مهر علی چهار راه سلسبیل تلفن ۶۶۶۶۰ ـ دکتر کرامت‌الله فرهودی خیابان شاهرضا پل چوبی تلفن ۳۸۵۱۰ ـ دکتر حسین حمید زاده قلهك خیابان دولت چهارراه رستم‌آباد دکتر هوشنك بیغشائی : قلهك خیابان دولت ایستگاه‌قنات‌تلفن۸۱۹۱۰ دکتر حسن فامیلی تلفن ۴۸۳۲۸خیابان شاه‌بیست متری‌اول دکترهوشنك‌پزشکی سه‌راه امین حضور کوچه مهدوی‌تلفن ۵۱۸۵۳ـدکترعلی‌اکبرشفانژاد :تهران‌نو فرح‌آباد تلفن ۹۱۶۲۰ ـ دکترمحمود علم آموز : میدان ۲۴ اسفند کوی بهرام تلفن ۶۸۲۸۵
آقایان دکتر ابراهیم شیلی: انتهای خیابان بهار جنب دارو خانه خوشنویسان دکتر مهرداد روانی : خیابان شاهرضا ـ خیابان نظام آباد بهرام تلفن ۶۸۲۸۵ ـ دکتر محسن صادقی : جوادیه کوچه مسجد ـ دکتر عبدالحسین نراقی : خیابان ایرج بین خیابان شمیران و بهار ـ طبیب مخصوص شیرو خورشید سرخ شمیران از ساعت ۹ شب تا ۶ صبح (کشیك دائم)
آقایان دکتر اسفندیار فرخانی : خیابان گرگان ایستگاه عظیم پور دکتر خلیل معزز : خیابان نواب‌چهار راه سالار و رضائی

فرداشب
آقایان دکتر حسن مافی : دو راهی یوسف آباد ـ کوچه امیر شاهی مقابل سفارت اندونزی تلفن ۲۸۰۰۷۳
دکتر هادی ادهم :خیابان شمیران باغ صبا

کشیك امشب داروخانه‌ها

داروخانه امریکائی : چهارراه پهلوی
داروخانه میر انتهای شهباز
داروخانه سیما خیابان نواب چهارراه شکوفه
داروخانه شریعت : خیابان سیمتری
داروخانه شبانه روزی حشمت: خیابان شهباز روبروی در مانگاه دریفوس
داروخانه شبانه روزی امریکائی مقابل درمانگاه دریفوس
داروخانه شبانه روزی فرزاد خیابان قلهك نزدیك داودیه مقابل ثبت‌قلهك
داروخانه و آزمایشگاه دکتر امینی (شبانه روزی) تلفن ۹۱۹۸۸ ـنارمك
ایستگاه دفتر مازار مرکزی
داروخانه زیبا خیابان ویلا چهار راه پهلوی تلفن ۴۵۲۹۰
داروخانه کاخ خیابان کاخ حنب کوچه مشتاق
داروخانه سعادت کشور خیابان اسکندری چهارراه اسکندری

کشیك امشب بیمارستانها

بیمارستانهای مسمومین بیمارستان های‌شفا یحیائیان خیابان ژاله‌تلفن ۳۷۶۲۱ لقمان الدوله ادهم‌خیابان مخصوص‌پشت باغشاه تلفن ۲۳۲۳۳ مجروحین بیمارستانهای رازی در خیابان شاهپور وامدادی شیر و خورشید خیابان مولوی باغ‌فردوس زایمان وعوارض زنانه بیمارستانهای زنان پیچ شمیران وزیری خیابان شیخ هادی و زایشگاه حمایت‌مادران ونوزادان خیابان پاستور ودرمانگاه جنوب بنگاه حمایت مادران‌خیابان مولوی در مورد احتیاج‌فوری به پزشك مقابل وزارت بهداری به وسیله آمبولانس به پزشك کشیك هدایت میشوند تلفن ۳۰۰۷۱

تلفنهای مورد نیاز

تلفنهای مورد نیاز

تلفن شهربانی	۳۰۰۸۹و۳۰۰۸۴
آتش نشانی	۴۴۴۴۴
اداره راهنمائی	۳۰۳۶۱۴
نگهبانی پلیس تهران	۳۰۲۱۵۰
راهنمائی تصادفات	۳۰۲۸۲۵
فرودگاه مهرآباد	۴۱۱۷۳
شرکت تلفن	۳۰۵۵۱۱
سازمان آب تهران	۵۱۰۰۰
نگهبانی برق	۴۳۱۷۸

تلفنهای اطلاعات

تلفنخانه ۳۰۰۱۱ تا ۳۰۰۱۹ شعبه آگهی ها ۳۰۲۶۳۳ ۳۰۵۱۰۸
سازمان شهرستانها ۳۰۵۰۱۷
سرویس حوادث ۳۰۳۵۶۹
ونوزادان خیابان پاستور ودرمانگاه کانون طوطی ۳۰۴۵۹۲
اطلاعات هفتگی ۳۰۴۸۷۸
اطلاعات بانوان ۳۰۳۳۱۳

تقویم اطلاعات

پنجشنبه بیست و یکم مرداد ۱۳۳۸
پنجشنبه هفتم صفر ۱۳۷۹
پنجشنبه سیزدهم اوت ۱۹۵۹
اذان صبح : ساعت ۳ و۴۹ دقیقه
طلوع آفتاب :ساعت ۵ و۲۰ دقیقه
غروب آفتاب ساعت ۱۸ و۵۵ دقیقه

آموزشگاهها

بیدانید اسلوب صحیح رانندگی ومیکانیکی را در کجا ساموزند فقط در هنرستان فنی پرستو گمرك شاهپور تلفن ۳۹۱۶ ۲

آخرین تغییرات برنامه سینماها را هرروز در صفحه ماقبل‌آخر ملاحظه فرمائید

سینماهای درجه ۱

سینما آسیا
او مرد خطرناکی است(دوبله‌بفارسی) باشرکت : ادی کنستانتین ـکولت دوره‌آل ـ شروع : ۱۰ر۳۰ صبح ـ ۱۲ر۳۰ ـ ۲ر۳۰ ـ ۴ر۳۰ ـ ۶ر۳۰ و ۸ر۳۰ بعداز ظهر ـ تلفن ۳۶۴۶۸

سهیلا (سالن ـ تراس)
هرد مبیل (دوبله بفارسی) با شرکت ماریزا الاسیو ـ شروع در سالن ۱۰ صبح ـ۲ـ۴ـ۶ و ۸ بعداز ظهر ـ در تراس ۷ر۳۰ و۹ر۳۰ بعد از ظهر ـ تلفن ۳۶۴۲۴

سینماکریستال (تراس)
کابوی (رنگی) با شرکت: گلن فورد ـ جك لمون ـ آناکشفی ـ شروع: ۷ر۳۰ و۹ر۳۰ بعداز ظهر

سینما کریستال (سالن)
زن طناز ـمرد حقه باز (دوبله‌بفارسی) با شرکت :سیلواکوشینا ـآلبرتو ـ سوردی ـشروع :۱۰ر۳۰ صبح ـ ۲ر۳۰ـ۴ر۳۰ـ۶ر۳۰و ۸ر۳۰ بعدازظهر تلفن ۳۷۶۷۵

سینما کارون
زیبای زیبایان (دوبله بفارسی)با شرکت:جینالولوبریجیدا‌شروع:۱۰ر۳۰ صبح‌ـ۲ر۳۰ ـ ۴ر۳۰ ـ ۶ر۳۰ و۸ر۳۰ بعدازظهر ـتلفن ۴۰۰۶۵ .

سینما مترو پل
شجاع‌ولکرد (رنگی ـویستاویژن‌ـ دوبله بفارسی)باشرکت :کاترین گریسون ـ اورست ـ شروع:۱۰ر۳۰ صبح‌ـ۲ر۳۰ ـ ۴ر۳۰ ـ ۶ر۳۰ و۸ر۳۰ بعدازظهر ـتلفن ۳۹۴۱۰

سینما مولن روژ
بعلت تعمیرات تعطیل است

سینما نیاگارا (تراس)
زورنك (دوبله بفارسی) باشرکت: کالینز جونز ـ الك‌گینس ـشروع: ۷ر۳۰ و ۹ر۳۰ بعدازظهر

سینما نیاگارا (سالن)
در دام عشق (دوبله بفارسی)با شرکت : سوفیالرن ـ شروع : ۱۰ر۳۰ صبح ـ ۲ر۳۰ـ ۴ر۳۰ ـ ۶ر۳۰و ۸ر۳۰ بعدازظهر تلفن۶۵۳۰۷

سینما همای
آقای ایکس (دوبله بفارسی)شروع: ۱۰ صبح ـ ۲ر۳۰ـ ۴ر۳۰ ـ ۶ر۳۰ و ۸ر۳۰ بعداز ظهر تلفن ۴۲۱۶۹

سینماهای درجه۲

سینما پردیس
درجستجوی‌خواهر(رنگی‌ـویستاویژن) باشرکت: جون‌واین : شروع :۱۰ر۳۰ صبح‌ـ۲ر۳۰ ـ ۴ر۳۰ ـ ۶ر۳۰ و ۸ر۳۰ بعدازظهر

سینما تاج
عشق هندو (رنگی‌ـ سینماسکوپ) باشرکت: کرك دوگلاس‌ـ شروع : ۱۰ر۳۰ صبح‌ـ ۳ـ۵ـ۷ و۹ بعدازظهر‌ـ تلفن ۳۳۰۶۴

سینما سیلوانا
بی‌ستاره‌ها (فیلم فارسی) با شرکت : ژاله ـ مصدق‌ـ شروع ۲ر۳۰ ـ ۴ر۳۰ ـ ۶ر۳۰ و ۸ر۳۰ بعداز ظهر ـ تلفن ۳۲۷۷۷

سینما فری
زن طناز‌ـ مرد حقه باز (دوبله‌بفارسی) باشرکت: سیلواکوشینا ـ الر تو سوردی‌ـ شروع: ۴ر۳۰ـ ۶ر۳۰ و ۸ر۳۰ بعداز ظهر‌ـ تلفن ۲۷۸۹۳

سینما فردوسی
فالکیر جنگجو باشرکت ـ جان‌درك جینامارها کانالو شروع ۱۰ر۳۰ صبح ۲ر۳۰ ـ ۴ر۳۰ ـ ۶ر۳۰ ـ ۸ر۳۰ بعدازظهر

سینما کارون
زیبای زیبایان (دوبله بفارسی) باشرکت : جینالولوبریجیدا شروع: ۲ر۳۰ ـ ۴ر۳۰ در تراس ۷ر۳۰و ۹ر۳۰ بعدازظهر ـ تلفن ۴۰۰۶۵

سینما متسعل
طناب وشمن‌ـباشرکت :برت‌لنکستر ـ ل‌هرمد ـشروع : ۱۰ر۳۰ صبح‌ـ ۲ر۳۰ـ۴ر۳۰ـ۶ر۳۰و ۸ر۳۰ بعد از ظهر

سینماسراد
بی ستاره‌ها (فیلم فارسی) با شرکت : ژاله ـ مصدق ـ شروع: ۲ر۳۰ـ ۴ر۳۰ـ ۶ر۳۰ و ۸ر۳۰ بعدازظهر ـ تلفن ۳۷۳۸۹

تئاترها

تئاتر آناهیتا (یوسف‌آباد)
تا ۲۶مرداد تعطیل است .

تئاتر تهران (تابستانی)
سیاوش در ایران دعوت شده شرکت تمکری ـمورین ناصر زاده ـشروع: ۸ر۳۰ بعد از ظهر ـتلفن ۳۷۳۵۱

عبور از پنج قاره

کرسی آزاد

نوشته: عباس حاجیان

بلای جان فیلمهای فارسی تقلیداست

سینمای ما هدف ندارد

یکی‌ازمشاهیرسینمائی که‌به‌ایران آمده بود میگفت :اگرهمه نوابغ جهان سینمادریکی از مجهزترین استودیوهای ایران گرد آیندوهمه وسایل چندین استودیوی ایران‌را بروی هم‌بریزند ، ازعهده ساختن وپرداختن فیلمی باارزش برنخواهند آمد .

مشکل عمده کارگردانان ما، نداشتن‌وسایل لازم‌است، آنهابرای تعویض صحنه‌ای به‌صحنه دیگر ، ناگزیرند که‌بادست وسط‌فیلم را درز بگیرند .**وبرای‌فیلمبرداری در شب‌مجبورند ازپروژکتورهای حلبی استفاده کنند** ،اینها برای‌جلوگیری از لرزش دوربین درنقاط ناهموار نمیتوانند ریل‌مخصوص تهیه‌کنند و دستگاه فیلمبرداری رابروی آن‌قرار دهند تاصاف‌وبدون لرزش‌فیلمبرداری شود درهیچیك‌از استودیوهای مایك عدد ،جرثقیل مخصوص‌فیلمبرداری ندارد که‌بتوان ازبالا وبدلخواه فیلم برداری کرد. وسایلی که‌دراستودیو های مادیده میشود ازابزاری که یك عکاس آماتور درموقع‌عکسبرداری استفاده میکند، تجاوز نمی‌نماید . اینست که‌می‌بینیم فیلمهای ماازنظر تکنیك ارزش‌چندانی ندارد .

ازنظر شخصیت هنرپیشگان ،هم به‌بعضی ستارهای!! ایرانی‌مانمیتوان افتخار داشت،سبب‌اینست که‌بعضی هنرمندان ما پرسوناژ خودرادرقالب هنرمندان **خارجی** ایفامیکنند، و بدون اینکه بدانند، **یك‌هنرمند ، آنگاه‌ارزش لازمه‌را** داراست که شخصیتش بخود متکی‌باشد .یادم می‌آید چندسال پیش که‌در خیابان پهلوی صحنه‌ای‌ازراه رفتن عادی یك زوج، جهت گنجانیدن درفیلمی برداشته‌میشد. مردصحنه بقدری درراه‌رفتن ناشی‌گری‌بخرج میداد ودست ازژست‌های آرتیست مآبانه آمریکائی‌بر نمیداشت که کارگردان ،ناگزیر شد جوانی را از میان عابرین صداکرده تا بآقای هنرپیشه‌یاد دهد که بابا اینطور ی‌راه میروند !!

درحقیقت بلای‌جان‌سینمای ماتقلید شده است .

بزرگترین نقص فیلمهای ماایـنست که‌درآن روح ایرانی دیده‌نمیشود. شخصیت ایرانی ـدرآن محفوظ نیست ،حتی‌وقتی که میخواهندبرقصند هم سعی‌می‌کنند امریکائی برقصند دیگر نمیدانند که تاکنون هیچ‌فیلمبردار آمریکائی این پستی‌رابخود قبول نکرده‌است که‌از عادات واخلاق کشورهای‌دیگر فیلمهای خودرا رونق وجلابخشد . حتی وقتیکه فیلم «عمرخیام» راهم میخواهند درست‌کنند.اورا امریکائی میسازند .حتی وقتیکه میخواهندیك شخصیت خارجی رابروی صحنه بیاورند ،اورا آنقدر زیرورو می‌کنند تارنك وطنش رابگیرد .

بنابراین سینمای ما :

اولا:وسایل کافی‌ندارد .

ثانیا :هنرپیشه ندارد .

ثالثاهدف ندارد .

تنهاراه

بنظرمن تنهاراه نجات سینمای ما اینست که‌ماسعی کنیم‌فیلم ایرانی بسازیم ،ونیز درحدودوسایلی که داریم فیلم‌تهیه کنیم ،زیراهیچکس مارا مجبور نمی‌کند ،که‌فیلمی نظیر «بن‌هدر» رابه‌صحنه‌بیاوریم وهیچ هنرپیشه‌ایرانی‌رامجبورنمی کنند که‌ژست های اروپائی وامریکائی داشته‌باشد. کارگردانان . وهنرپیشگان وتهیه کنندگان فیلم‌های ایرانی بایدهمیشه این نکته‌را بخاطر داشته باشند که: **سینما هنرهفتم‌نام داردومکمل سایر هنرها شمرده میشود** همه بایستی کوشش کنندکه شش‌هنر اصیل ایرانی دیگرراکه‌بوفور درمیان‌جامعه کهن مایافت میگردد ،درقالب‌این پدیده نوین هنری درکشور ما، به جهانیان معرفی کنند .

بطوریکه هیچ‌فرد خارجی‌نبیندیشد که ایرانی ـ نه‌تنها مبتکر ، **خوبی نیست بلکه‌مقلد بسیار بدی هم هست .**

درشماره آینده نظریات آقایان پرویز نوری و غملارضا قدرتی درج خواهد شد

بحث آینده ما

نظر شما درباره نسل جوان ایران چیست ؟
بهترین راه پرورش این نسل کدام است ؟
چه خطراتی نسل جوان‌ایران را تهدید میکند ؟

همه ماآرزو داریم که کشورمان، ایران ، درآینده آباد وثروتمند وقوی باشد . ساکنانش باسعادت وخوشی‌زندگی کنند این آرزوی بزرك ومقدس فقط بدست نسل جوان این کشور انجا مخواهد یافت .این‌نسل است که باید تمام گره های مشگلات عظیم‌کنونی راگشاید و ایران را آباد و سربلند سازد. البته کوشش‌های صادقانه نسل سالمند کنونی را نباید ندیده گرفت ولی این نسل ناچار است که همه کوشش‌های خودرا تحویل نسل جوان‌دهد وآنها هستندکه باید این‌بارگران را از راهی پس دشوار بمقصد موفقیت برسانند .

بنا بر این آینده ایران بدست نسل جوان آن است . باید از هم اکنون کوشید که این نسل ، نسلی باشد ، سالم، قوی ، فعال ،باایمان اما مسئله مهم آنست که چگونه باید کوشید .با شیوع سینما، تلویزیون،مجلات مصور ، عکس های گوناگون اکنون کنترل اخلاق و زندگی‌جوانان‌بسیارمشگل است ، آنها مطالب بسیاری را زودتر از حد معمول فرا میگیرند . چیز هائی را نه آنچنان که هست ، بلکه آنچنان که در رمان ها و پرده سینما ها نمایانده میشود ، در ذهن خود جای میدهند . عده دیگری از همین جوانان ،بواسطه فقرو بیچارگی از بچگی آواره کوچه‌و خیابان میشوند ، دسته های ولگردان را تشکیل میدهند و کم‌کم کارشان بدزدی و جنایت میکشد و عاقبت یا در زندان یا برسر دار جان‌میدهند. عده دیگرشان مجبورند بار طاقت فرسای زندگی خانواده شان را بر دوش بکشند فرصت ، تحصیل ، تفریح و بازی هرگز نمی‌یابند ،هنوز از بچگی بجوانی نرسیده پیر و فرسوده میشوند و بالاخره هم در سیلاب مشگلات زندگی غرق می گردند و نابود میشوند .

عدمزیادی‌بواسطه نداشتن درآمد کافی هرگز نه می‌توانند ازدواج کنند و برای ارضای غرایز خود ناگزیر به راههائی متوسل میشوند که پایانش انحراف وامراض خطرناك است.

اینها همه جزئی ازمسائلی هستند که نسل جوان ما با آن دست بگریبان است و بر ما است که تا آخرین‌قوه برای حل این مسائل بکوشیم و این نسل جوان رابسوی‌آینده‌سعادتمند راهنمائی کنیم .

ما منتظر عقاید و نظریات شما در این باره هستیم.

چشمهای شمادرکنار دریا

ایام استراحت نباید سبب خستگی چشمهای شماگردد

بهداشت روز

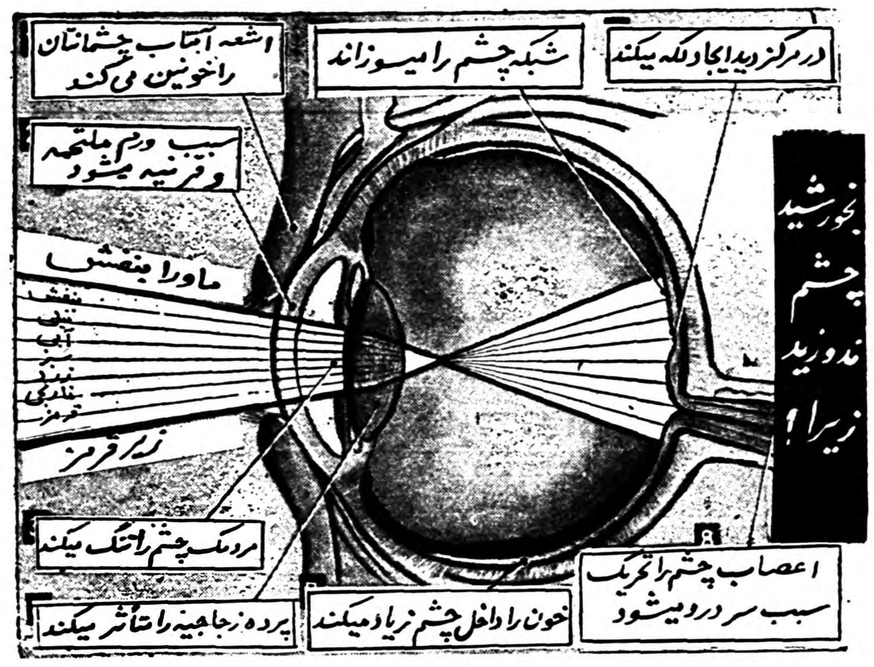

هرسال اطباء متخصص چشم اشخاصی را که‌از ییلاق برمیگردند معاینه میکنند این اشخاص اظهار میدارند که بعد از مدتی توقف‌در کوهستان یا کنار دریا خوب نمی بینند بااینکه دردی درچشم های خود احساس میکنند در حقیقت چشم در زیر نفوذ آفتاب مریض وضعیف شده است ولی کافی است که چند طریق ساده برای نگهداری آنها انجام دهیم

آب دریا هیچ‌خطری برای چشم ندارد .

شما میتوانید با چشم باز در دریا شنا کنید .آب دریا محل‌نشو ونمای میکرب نیست بلکه مثل‌غالب آبهای نمك دار دارای خاصیت ضد عفونی کننده نیز میباشد .

آب دریا فقط قادر است که پلك چشمهای ضعیف را اندکی متاثر سازد گاهی اتفاق میافتد که‌درمیان امواج شنا میکنید ومژه شما وارد چشم شده آنرا متاثر میسازد ولی این تاثر ازآب دریا نیست بلکه تاثری است که ازداخل شدن مژه درچشم حادث شده است ...

چشمانتان راهنگام حمام آفتاب حفظ کنید :

اگر حمام آفتاب‌میگیرید درحالیکه به‌پشت خوابیده ایدو چشمهایتان ومژه هایتان در معرض تابش مستقیم آفتاب قرار گرفته است عمل‌بسیار خطرناکی درمورد سوزش الیاف چمهایتان مرتکب میشوید. زیرا با وجودیکه چشم شما بسته است بازهم قرنیه و ملتحمه چشم متاثر میشود . یك کلاه با چتر یاحتی یك صفحه روزنامه که‌روی چشم انداخته شده باشد جلو اشعه آفتاب را میتواند بگیرد .

به‌آفتاب نگاه نکنید

هرگز حتی هنگام طلوع یاغروب آفتاب مستقیما بآن نگاه نکنید زیرا بواسطه تابش خطرناك دچار «خیره‌گی» خواهید شد . اشعه نامرئی آفتاب و ماوراء بنفش هنگامیکه بطور مستقیم بتابند ماده ملتحمه شبکه چشم را متاثر می سازند وانسان همه جارا سرخ میبیند وتصور میکند که مکس‌ها در مقابل چشم او میرقصند سپس درچشم سوزشی احساس میکنند.

هرگز بدون عینك بدریا نروید :

اشعه آفتاب بدریا تابیده و منعکس میشود واین انعکاس نور خیره کننده ای بوجود میآورد بنا براین هرگز بدون عینك تیره بدریا یاکنار دریا نروید .

همیشه پشت بباد کنید!

باد میوزد وشن هارا می پراکند وچشم را متاثر میسازد سعی‌کنید همیشه پشت بباد حرکت کنید.اگر باوجود همه دقت ها باز شن‌وارد چشم شما شد چشم هایتان را نمالید بلکه سعی کنید که‌شن با اشك چشم خارج شود و سپس چشم راباآب تمیز شستشودهید..

کلاه برای اطفال درکنار دریا لازمست

چشمهای اطفال شما که ساعتهای متمادی درکنار دریا یادر دریا مشغول بازی میباشند در معرض اشعه‌آفتاب میباشند: فراموش‌نکنید که برای آنها کلاه حصیری بسیار لازمست که دارای لبه بلندی باشد و همچنین عینك تیره که چشمهای آنها را حفظ کنند لازمست .

عینك پلاستیکی

آزمایشی که در مورد سی وپنج نفر امریکائی که در پلاژها ساکن بودند انجام شد ضعف و حساسیت چشم آنهائیکه عینك نداشته اند ثابت گردید .وبرای همین است‌که درپلاژ ها لازمست عینك رنگی داشته باشید .تا مانع عبور اشعه ماوراء بنفش گردد . عینك تیره تند چشم را خسته میکند ودر مقابل نور به چشم حساسیت شدیدی میدهد بنا براین زیاد مفید نیست .

چشم معتاد نمیشود

درخاتمه لازمست تذکر داده شود که ممکن نیست چشم را واداربه نگاه کردن به نور شدید کرد. واگر به آفتاب خیره شوید برای چشم خطرناك خواهد بود واگر برای عادت دادن چشم باب دریا خیره شوید بازهم به چشم خود ضرر زیادی وارد کرده اید .

بازگشت روسلینی بسینمای ایتالیا

فرماندهان نظامی ناراضی هستند!

«روبر تورو سیلینی» با فیلمی به سینما ایتالیا باز می‌گردد که‌مانند بمبی صدا کرده است .

فیلمی که روسیلینی با شرکت «ویتوریو دوسیکا» تهیه می‌کنددر محافل نظامی ایتالیا مانند کبریتی است که به انبار باروت نزدیك‌شود زیرا داستان آن ماجرای عجیب «ژنرال ساختگی دلاروور» است . داستان فیلم روسیلینی ازاین قرار است :

در سالهای اشغال ، مردی بنام «جیووانی برتونه» (که ویتوریو ـ دوسیکا نقش او را بازی میکند) به خویشان و نزدیکان کسانی که در زندانهای گشتاپو بودندمراجعه میکرد و ادعا میکرد که در سایه روابط‌بسیار نزدیکی که با آلمانها دارد می‌تواند از تبعیدو یا اعدام زندانی آنها جلوگیری کند وباین بهانه‌مبالغی کلاهبرداری می‌کرد . از این راه پول زیادی بجیب زدتا اینکه بالاخره روزی زن جوانی (که نقش اورا «آن‌ورنن» بازی می‌کند) باو مراجعه کرد وصد هزار لیره باو داد که شوهرش را از زندان گشتاپو آزاد سازد. تصادفا درست در لحظه‌ای که خبر تیر باران شدن شوهرش‌را باو داده بودند «برتونه» پیش او آمده ادعا کرد که کارها روبراه است و موافقت آلمانها را جلب کرده است و شوهر او بزودی آزاد خواهد شد . زن بدبخت که بشدت ناراحت شده بود مرد کلاهبردار را به گشتاپو معرفی کرد .

پلیس آلمان باین فکر افتادکه بنوبه خود از خدمات «جیووانی برتونه» استفاده کند . در آن روزها «ژنرال دلاروور»که شبانه برای ایجاد نهضت مقاومت در سواحل ایتالیا پیاده می‌شد بدست آلمانها کشته شده بود اماآلمانها این خبر را مخفی نگاه داشته بودند .

روسلینی کارگردان سینما ایتالیا

از اینرو «جیووانی برتونه» را به زندان انداختند و اورا بجای «ژنرال دلاروور» به‌هم معرفی کردند و شایع کردند که ژنرال گرفتار و زندانی شده است . اما روزی در زندان «ژنرال دلاروورساختگی» عصیان کردو گفت که‌ازاین‌وضع‌بتنك آمده است و دیگر حاضرنیست گوسفند وار نقش دروغینی راکه بعهده‌اش گذاشته‌اند بازی کند . وبلافاصله آلمانها اورا با همان‌نام «ژنرال دلاروور» واقعی اعدام کردند . »

این داستان در پانزده سال‌پیش بوسیله «ایندرو مانتانلی» که در زندان «سان ویتوره»با این‌قهرمان عجیب آشنا شده بود نوشته‌شد. به زبانهای مختلف ترجمه گشت

سینما و شما

وحتی مجله «ریدرزدایجست» هم آنرا نقل کرد .

اما هیچ اعتراضی نشد و کسی در صحت آن تردید نکرد .

اما ازوقتیکه «روسیلینی » به پیشنهاد تهیه کننده‌ای بنام«موریس‌ـ دارگا» حاضر شده است فیلمی از روی آن تهیه کند موجی از اعتراض بپا خاسته است .

فرماندهان نظامی بنای‌خصومت را گذاشته اند و وزارت دفاع از گذاشتن کوچکترین وسیله‌ای در اختیار «روسلینی» خود داری کرده است .

عده‌ای از ژنرالها تصمیم گرفته‌اند که بقایای جسد کسی را که‌بنام «د لاروور» بخاك سپرده شده است از گور بیرون بیاورند تا مبادا یك‌ژنرال‌ساختگی‌در کنارقهرمانان واقعی آرمیده باشد .

اما با وجود تمام این اشکالات خللی در اراده «روسیلینی »پیدا نشده است و او کار خود را با کمال سرعت ادامه میدهد وهدف او اینست که فیلم «ژنرال‌دلاروور» را هرچه زودتر آماده سازد و برای فستیوال ونیز بفرستد .

روسیلینی در باره سینمای ایتالیا چنین می‌گوید :

«وضع کنونی‌سینمای‌ایتالیاامیدبخش است . زیرا از طرفی به معایب و نواقص کار پی برده‌اند و ازطرف دیگر عده‌ای در کار خودشان ورزیده شده‌ومهارت پیداکرده‌اند. ضمنا بطور مبهم لزوم تجدد و تازگی را احساس می‌کنیمو ازاین لحاظ سینمای فرانسه سرمشق خوبی می‌تواند برای ما باشد .

مقامات اداری کوششان بدهکار نیست اما این اشکال از نظر من چندان مهم نیست . معمولاسانسور وقتی قوی است که مردم ضعیف باشند و بعقیده من آنچه بایدتغییر یابد عامل اخیر است . . . »

رقیب بریژیت باردو

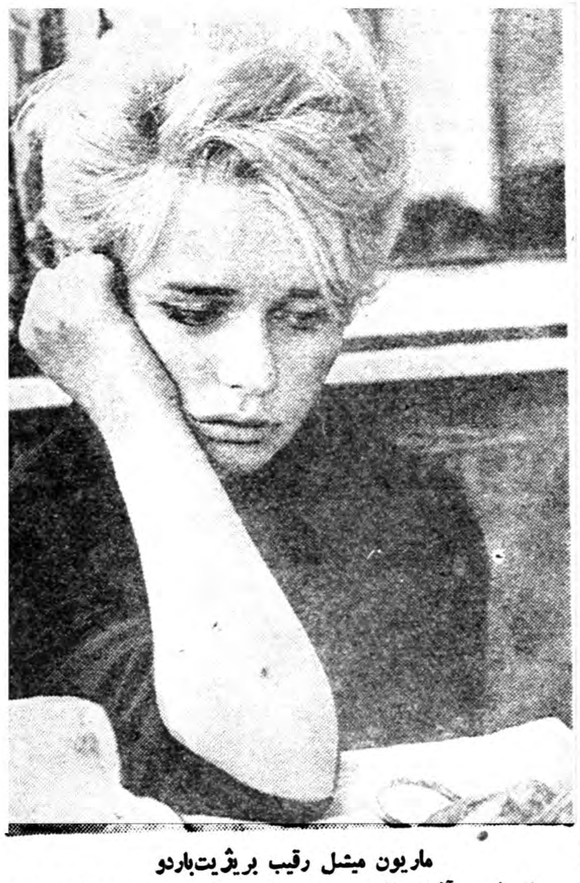

ماریون میشل رقیب بریژیت‌باردو

اخیرا در آلمان رقیبی برای بریژیت باردو پیدا شده این‌هنرپیشه بنام ماریون میشل میباشد که اخیرا در فیلمی بنام شبی در مونت‌کارلو باادی کنستانتین هنرپیشه فرانسوی بازی کرده و بسیار مورد توجه قرار گرفت . نامبرده اخیرا دریك رستوران فرانسوی هنگام‌صرف غذاشکلك‌هائی درمی‌آورد که سبب خنده شده بود ودر پایان اظهار داشت که‌این اولین فر یبی بودکه درپاریس خوردم . امروز همه آلمانها ماریون میشل را رقیب بریژیت باردو میدانند .

فرهنك خانواده

لکه گیری

خانم عزیز با قدری حوصله میتوانید از این محلول درست کرده‌وهمیشه در منزل‌آماده داشته باشید وهروقت لکه ای بر روی لباس شماویا اطفالتان ویاشوهرتان پیدا شدبا استفاده ازاین محلول آنرا پاك نمائید .

۱ـ صابون معمولی رنده شده ۱۲۵ گرم

۲ـ بطاس ۲۵گرم

۳ـالکل ۵۰۰گرم

این سه راباهم مخلوط کرده آنرا درآفتاب ویا روی اتش‌خفیف گذاشته متصل بهم بزنید تاقوام آید پس از آن در بطری ریخته سرش رامحکم کنید این محلول لکه های چربی ،آب میوه، شراب، وخون را بخوبی از روی لباس شما میزداید واگر بایکمرتبه مالیدن لکه خوب پاك نشد مرتبه دوم محققا آنرا پاك خواهد کرد .

اگر لباس کتانی وسفید شما،چرب شدناراحت نشوید کمی گرد سولفات دوزنك از دواخانه خریده پشت وروی لکه را خوب بمالید وفورا باآب بشوئید محلول بالا نیز لکه را میبرد از نفت صاف شده هم میتوانید در بردن‌چربی استفاده کنید اما باید دقت نمائید که طوق نیندازد .

یکی از بزرگترین گرفتاری شما مادرها پاك کردن لکه مرکب ازروی لباس اطفالتان است‌امابایك دستور ساده میتوانید خود را آسوده سازید اگر لکه تازه است فورا باآب نیم گرم و صابون لکه را بشوئید وقدری آب لیمو برآن بمالید اما اگر لکه کهنه شده باشد با اسید اکسالیك روی لکه مالیده وپس از چند دقیقه باآب خالص بشوئید .

★★★★★★★★★

مسمومیت های غذائی

اغلب روزها میشنویم که فلان کس از خوردن بستنی یاغذای مانده مسموم شده حال برای‌اینکه خانمهای خانه دار را به علائم مسمومیت وراه‌علاج فوری آن‌آشنا سازیم مسمومیت از مواد غذائی راشرح میدهیم غذاهائی که‌فاسدند عبارتند از :

۱ـ کنسروها: سبزیها و میوه هائیکه درجعبه های سربسته فلزی نگاهداری میشود ممکنست خراب وفاسد گشته و خوردنشان سبب مسمومیت گردد نشانه خرابی‌آنها اینست که‌چون سر جعبه باز شود بوی بد وزننده ازآن برمی خیزد جلا و درخشندگی دیواره درونی جعبه از میان رفته است خوراکی هانیز رنگشان تغییر یافته بدبو وبد مزه میشوند

۲ـگوشت: خوردن گوشت قرمز اینکار بخصوص اگر آقایان هم مهمان شما ، باشند بسیار شرم‌آور است.

طبعا باهمهٔ ساز ها میرقصد و تو هم بدون شك برای آنکه از سایر مدپرستان عقب نمانی حتما خوب میدانی که لباسهایت را چگونه باید بدوزی ... در همان حینیکه بابانوی نامبرده مشغول گفتگو بودم یکمرتبه چشمم به لباس زیر دختر کوچك این خانم که بادامن لباسش خودش را باد میزد افتاد و باور کنید از مشاهده زیرپوش چرك‌وکثیف‌این‌طفل‌بیچاره بی اختیار متعجب یا بهتر بگویم متاثر شدم وخود بخود این فکر برایم پیدا شد .

اگر این خانم یك هزارم از علاقه ای که نسبت به مدومدپرستی نشان میدهد به توجه از فرزندش اختصاص میداد شاید امروز بجای این دخترك زرد و نحیف موجودی سالم و مودب و شاداب برای فردای زندگی تحویل جامعه میداد راستی بنظر شما بهتر نیست بجای این تقلید های کور کورانه کمی‌بفکر کارهای اساسی تری باشیم

از: بانو ساحره

کوتاه یا بلند ؟

چند روز قبل یکی‌از آشنایان باتفاق دختر پنجساله اش بدیدن من آمد و در حالیکه بایك نوع نگرانی خاص یکی به سیگار وینستونی که در دست داشت می زد و بدون مقدمه گفت حتما شنیده‌ای که امسال درباره کوتاهی یا بلندی لباس خانم ها غوغای عجیبی پیش آمده و خیاطخانه دیور که همیشه تازه ترین و جالب ترین مدل های سال را به وسیله‌طراحان معروف خود به معرض نمایش می‌گذارد امسال قد دامن پیراهن بانوان را تا بالای زانو برده است؟ درصورتیکه سایرخیاطخانه‌های‌بزرك جملگی اندازه دامن را تا زیر زانو آورده‌اند ودر این میا ن‌من که چندین قواره پارچه گران قیمت تهیه کردم نمیدانم تکلیفم‌چیست؟ و به ساز کدام یك از اینها باید برقصم و لباسم رابالاخره کوتاه بدوزم یابلند ؟. در جوابش‌خنده‌ای کردم و گفتم‌وقتی ایسان به‌ـ خوشرقصی عادت داشت دیگر این چیز ها برایش مهم نیست و

★★★ تزئین خانه ★★★

درتزئین خانه هیچ‌چیز نباید ازنظر بانوی خانه‌دار دور بماند

بدون شك خانه آراسته وتمیز معرف سلیقه بانوی صاحب خانه است ولی عدمزیادی از بانوان تصور میکنند اینکاراحتیاج بمصرف مالی هنگفت دارد وباپول کم‌نمی توان اطاق‌هارا زیبا وقابل توجه ساخت وحال آنکه‌این عقیده‌بهیچوجه صحیح نیست وهربانوی خانه درهمانست که بتواند باوجه کم اطاق‌هارا بوضع قشنك وساده‌ای به‌پیراید مثلا گذاشتن‌چند شاخه کوچك گل درگلدان‌آویخته پرده وپشت‌دری متناسب با رنك اطاق انتخاب لوسترهای هماهنك بارنك آمیزی سایر اشیاء خرید چندتابلوی قشنك یامجسمه‌های کوچك صدچندان برزیبائی دکور اطاق میافزاید.

هنگام خرید مبل باید سعی کرد زیاد بدنبال مدروز ومدلهائی که بلافاصله قدیمی میشودنرفت بلکه باسلیقه وابتکار شخصی باید مدلی اختیار کرد که لااقل چندسالی‌قابل استفاده باشد برای یك بانوی‌خانه لازم است

هنگام جارو کردن اطاق حتما باید زیر مبل‌هارا هم‌بدقت جارو نمود اغلب دیده شده که وقتی یکی‌از مهمانها برای نشستن مبلی راازجای خودکمی جلوتر می‌آورد درزیر آن مقداری گرد وخاك وآشغال بچشم میخورد وطبعا سبب سرـ شکستگی خانم‌خانه میگردد. تمیز نگاهداشتن حمام وروشوئی نیزیکی ازنکاتیست که‌باید بسیار به آن توجه نمود

هرگز لباس‌های زیررا که‌شسته‌اید درمسیر این‌وآن روی طناب‌نیندازید که در روده یا شکنبه برای مدتی نگهداری میشود هم چنین پنیر های مانده وگندیده موجب‌مسومیت میگردند .

۳ـقارچها: بعضی از قارچها زهر ناك بوده ،وچون شناختن آنها باقارچهای خوراکی دشوار است بخصوص در فصل بهار ،تابستان بعضی‌ها از نادانی آنهارا خورده ومسموم میشوند .

٤ـماهی: از خوردن ماهیها بسه نوع مسومیت ممکنست دوچار شویم .

اول خوردن ماهی های معمولی که مانده باشد تولید مسومیت میکند.

دوم بعضی ماهیها که بیشتر در دریاها وآبهای مناطق گرم پیدا میشوند که بمحض نزدیك شدن بآنها بوسیله نیش زدن یا گاز گرفتن انسانرا مسموم میکنند .

سوم دسته دیگری هستند زنده شخص را میگزند ودر صورتیکه مرده آنها خورده شود ایجاد مسومیت سخت مینماید علائم مسومیت غذائی :سردرد، تهوع، استفراغ، ضعف، اسهال سوزش، گلو، درد شکم تنگی نفس ضعف نبض، حمله های خفه کننده ،

برای درمان باید بناخوش مسهل (روغن کرچك بتدریج) و مایعات بسیار داد روی شکمش رفاده آب گرم گذارد وخوراکی جز شیربا نباید داد دادن دواهای مهوع و شستشوی معده با پزشك است.

به‌آفتاب نگاه نکنید

هرگز حتی هنگام طلوع یاغروب آفتاب مستقیما بآن نگاه نکنید زیرا بواسطه تابش خطرناك دچار «خیره‌گی» خواهید شد . اشعه نامرئی آفتاب و ماوراء بنفش هنگامیکه بطور مستقیم بتابند ماده ملتحمه شبکه چشم را متاثر می سازند وانسان همه جارا سرخ میبیند وتصور میکند که مکس‌ها در مقابل چشم او میرقصند سپس درچشم سوزشی احساس میکنند.

هرگز بدون عینك بدریا نروید :

اشعه آفتاب بدریا تابیده و منعکس میشود واین انعکاس نور خیره کننده ای بوجود میآورد بنا براین هرگز بدون عینك تیره بدریا یاکنار دریا نروید .

همیشه پشت بباد کنید!

باد میوزد وشن هارا می پراکند وچشم را متاثر میسازد سعی‌کنید همیشه پشت بباد حرکت کنید.اگر باوجود همه دقت ها باز شن‌وارد چشم شما شد چشم هایتان را نمالید بلکه سعی کنید که‌شن با اشك چشم خارج شود و سپس چشم راباآب تمیز شستشودهید..

کلاه برای اطفال درکنار دریا لازمست

چشمهای اطفال شما که ساعتهای متمادی درکنار دریا یادر دریا مشغول بازی میباشند در معرض اشعه‌آفتاب میباشند: فراموش‌نکنید که برای آنها کلاه حصیری بسیار لازمست که دارای لبه بلندی باشد و همچنین عینك تیره که چشمهای آنها را حفظ کنند لازمست .

اطلاعات اقتصادی

مسائل روز

وضع بانکی وسیاست اعتباری

شایعاتی منتشر شده‌است که‌گویا تشکیل بانک‌های جدیدتجارتی ممنوع خواهدشد همچنین انتشار یافته است که‌بین بانک‌ملی و بعضی مقامات عالی اقتصادی مذاکراتی برای‌کنترل فعالیت بانک‌های خصوصی درجریان است .

این شایعات که‌طبعا نتیجه اقدامات وتندرویهای بعضی بانک‌های خصوصی است محتملا ازاین جاناشی میشود که‌بانک ملی ایران تاکنون نتوانسته است ازقدرت واختیاراتی که‌برای کنترل سیاست اعتباری بانک‌های خصوصی دارد استفاده نماید .علت این‌امرهم‌آنست که‌بانک ملی خود عامل‌آن‌نوع سیاست اعتباری که‌اجرای آنرابدیگران توصه‌میکند نیست زیرا عملی کردن سیاست اعتباری توسعه‌صادرات ویاتقلیل نرخ‌بهره‌برداری صادرات ویاباز نکردن‌اعتبار جهت‌کالاهای غیرضروری‌طبعا سود را بدنبال می‌آورد وچون بانک‌ملی درضمن‌آنکه یك بانك ناشر اسکناس و مجری سیاست اعتباری دولت است وظیفه یك‌بانك تجارتی رانیز انجام میدهد نمیتواند علیرغم تجارتی بودن ازسود بیشتر صرف نظر کند ودرنتیجه ازیکطرف‌بانك ملی اجرای سیاست های حمایتی وتجدید واردات غیر ضروری را بدیگران توصیه میکند وازطرف دیگر خود فقط به مقتضای وظایف یك‌بانك تجارتی عمل می‌نماید یعنی درجهتی قدم برمیدارد که‌سود بیشتری عاید میکند .

راه چاره این‌مشکل ـهمانطوریکه زعمای دولت وبانك ملی ازدو سال پیش تشخیص‌داده‌اند ـآنستکه بانك ملی ازبانك تجارتی جدا شود .

درحال حاضر درکمتر مملکتی دیده میشود که‌بانك مرکزی دریك بانك تجارتی فرورفته باشد زیرا بانك مرکزی‌وظایفی داردکه باوظایف یك بانك تجارتی برخورد وتصادم میکند واگر بنابشدکه بانك تجارتی وظیفه‌بانك مرکزی راانجام دهد طبعا مقرراتی‌وضع میکند که‌خود بیش ازدیگران‌ازآن منتفع بشود واین امر موجب میشود که لجام گسیختگی درکار بانکی روی دهد وبانك هانه فقط در اقدام بجلب سود بیشتر بابانك ملی برقابت برخیزند بلکه خودرا موظف برعایت نظریات بانك مرکزی ندانند .

تشکیل بانك مرکزی و تفکیك‌بانك‌ملی ازبانك ناشراسکناس و تنظیم کننده سیاست اعتباری موجب میشود که‌یك مقام بیطرف بر سیاست اعتباری بانك‌هانظارت پیدا کند درنتیجه‌بین بانك‌ها ـچه‌دولتی وچه‌خصوصی ومختلط خارجی ـتعیض‌بوجود نیاید وبانك مرکزی بتوانند باقدرت کامل سیاست دولت‌رابر بانك‌ها تحمیل نماید ودر صورت‌تخلف ، اعتباری ارزی و ریالی بانك‌های متخلف را قطع نماید .

طرح‌تفکیك بانك‌ملی مدتهاست درسازمان‌ها وشوراهای مختلف تحت‌بررسی ومطالعه است ولی‌عقیده براینست که‌هرچه این مطالعات طولانی ترشود کار اعتبارات آشفتگی بیشترپیداخواهدکرد زیراتا آنجا که‌اطلاع داریم طرح تفکیك‌بانك‌ملی‌باکمك متخصصین‌خارجی وبادقت تهیه شده ومورد تائید مقامات مسئول قرار گرفته ونمونه بانکهای خارجی راتعقیب‌کرده است وباین جهت‌اجرای آن نبایدموجب نگرانی بشود بخصوص که‌درحال‌حاضر بعلت وضع خاص‌ارزی‌مملکت می‌بایست هرچه زودتر سیاست اعتباری خاصی مبنی برتوسعه صادرات پیش گرفته شود وآشفتگی فعلی اجازه‌اتخاذ چنین سیاستی را نمیدهد .

دکترمهدی‌بهره‌مند

بازار تهران متدرجا رو ببهبود میرود

وصول سفارش ازخارج ـ کالاهای داخلی بازار بهتری پیداکرده‌است

بازارتهران کم کم‌رو‌به‌بهبودمیرودوعلاوه برچند قلم کالاهای صادراتی که‌دراثر رسیدن سفارش ازخارج بجریان‌افتاده کالاهای‌داخلی بازار بهتری پیداکرده‌اند قماش نخی یکی‌از آن‌اقلامی‌است که اخیرامعاملات گرمی دارد وجریان و فعالیت اصلی پائیزی آن قریب یکماه بعد شروع خواهد شد . مظنه بعضی‌از ارقام قماش نخی بشرح زیر می‌باشد : چلوار بهشهر متری ۱۲٫۵ ریال‌چلوار ری۱۲٫۷۵ریال چلوار شهناز۱۲٫۷۵ ریال پاتیس بهشهر ۱۳ریال ری و شهناز۱۳ریال چیت بهشهر ۱۴٫۵تا ۱۷ریال چیت‌ری ۱۷ تا۱۸ ریال‌شهناز ۱۸تا۱۹ریال جهان ۱۹ریال کاشان۱۷ ریال .کلیه این‌معاملات بوعده چهار ماهه انجام میگیرد .بازار قماش نخی روسی نیز خوب است وارقام اروپائی وژاپنی چندان فروش رضایت بخشی ندارند بازار قماش پشمی هنوز بجریان رضایت بخشی نیافتاده بازار پشم‌عادی است وقیمت ارقام مختلف پشم‌بشرح زیراست : پشم سفید شسته‌مشهد۱۱۰ تا۱۹۰ریال ریال ناشور مشهد ۵۳ریال کرمانشاه ۵۷ ریال کردستان ۴۳ ریال اهواز۴۸ ریال مازندرانی ۴۰تا۴۲ ریال کرك‌بز سفید یزد وکرمان ۱۸۰تا۲۲۰ریال الوان۱۶۰تا۲۰۰ریال مشکی ۱۶۰تا ۱۸۰ریال کرك بزالوان بیرجندی۱۸۰ تا۱۹۰ریال

انحلال دوشرکت وافزایش سرمایه چند شرکت

تغییراتی که‌درشرکت‌های‌مختلف‌در ظرف‌هفته‌های اخیر پیداشده‌عبارتست‌از انحلال شرکت‌یکسان‌بامسئولیت‌محدود که‌آقای نعمت‌اله‌پرتواشرف بسمت‌مدیر تصفیه آن انتخاب گردید همچنین انحلال شرکت ایران کابین بامسئولیت محدود که‌آقای ناصرمجتبائی بسمت مدیر تصفیه آن تعیین شد درمقابل شرکت مقصودبامسئولیت‌محدودسرمایه خودرا ازمبلغ دومیلیون ریال به‌مبلغ هفت میلیون ریال افزایش داد .شرکت دیگری که‌سرمایه خود راافزایش‌داد شرکت دهناد بامسئولیت است که‌از سه میلیون ریال به‌شش میلیون ریال رسید ،سرمایه شرکت‌سهامی فنی رادیوبامسئولیت محدود از پنج میلیون ریال‌به‌پانصد هزار ریال تقلیل پیدا کرد یك شرکت جدید هم درتهران‌بنام شرکت سهامی روابرای حق‌العمل کاری وهرنوع عملیات مجاز تشکیل شد سرمایه این شرکت ششصد هزار ریال بمدت بیست سال‌است ومدیریت شرکت بعهده آقایان‌روفی و عباسعلی شکوری می‌باشد .

مناقصه‌ها ومزایده های دولتی

● اداره کل گمرك خرید یکصدفروند بارژتا ۲۰٫۶٫۳۸

● اداره حسابداری کل کارخانجات ارتش خرید تعداد ۷۵عدد گیره‌فرنگی تا۲۶٫۵٫۳۸

نه‌دسته کارمند ، مامور تشکیل شرکتهای تعاونی در آذربایجان شدند

درگیلان شرکتهای تعاونی پیشرفته‌ئی تشکیل شده‌است ـ آموزش حسابداری شرکت بدهقانان

امروز آقای دکتر اهری مدیر عامل بانك کشاورزی که روز گذشته از مسافرت آذربایجان وگیلان بازگشته است بخبرنگار ماگفت .

مقصود از سفر به آذربایجان تشکیل سمینار شرکت های تعاونی‌روستائی در تبریز بود واین سمینار بمدت ده روز تشکیل شدوپس‌ازآنکه بکارمندان مامور تشکیل شرکت های تعاونی‌در آذربایجان تعلیمات کافی داده شد ۱۹کیب تشکیل گردید که به نه منطقه آذربایجان حرکت نمایند و روستائیان را ضمن آشناکردن بفوائد وطرز تشکیل شرکت های تعاونی روستائی به تشکیل این شرکت ها تشویق نمایند .

سپس بازدید از شرکت های‌روستائی رضائیه واردبیل آغاز شد ودر اردبیل چند شرکت تعاونی روستائی نسبتا پیشرفته وجود داشت .

بعد باز دید شرکت های تعاونی گیلان آغاز شد .

در گیلان بتازگی ۶۷ شرکت‌تعاونی روستائی تشکیل شده که بعضی از آنها جزء بهترین شرکت های‌تعاونی روستائی کشور است .

بانك کشاورزی لوازم حفظ وجوه و حسابداری را در اختیار این‌شرکت‌ها قرار میدهد ومتناسب باسرمایه و احتیاجات شرکت ها از محل ۴۵۰ میلیون ریالی که از تفاوت ارزیابی پشتبانه برای شرکت های تعاونی روستائی اختصاص یافته به آنهااعتبار میدهد .

همچنین مامورین توسعه شرکت‌های تعاونی طرز حسابداری و رسیدگی بدفاتر شرکت ها را که مدیریت‌آن ماخذد دهقانان است‌به‌آنهامی‌آموزند.

مطالعات مدیر عامل بانك رهنی در اروپا

طرحهای تهیه مسکن کشورهای بزرك اروپائی مورد مطالعه قرارگرفته ویکی ازآنها برای اجرا بدولت توصیه خواهدشد ـ مذاکره باسرمایه‌گذاران اروپائی

امروز اطلاع حاصل شد که آقای مهندس صادق مدیر عامل بانك‌رهنی که یك‌ماه قبل باروپا سفر کرده ماموریت داشته‌است که‌در کشورهای انگلستان ـفرانسه ـدانمارك ـهلند ـ بلژیك واحیانابعضی کشور های‌دیگر طرح های خانه سازی بعداز جنك را مورد مطالعه قرار داده و سپس هر کدام ازآن‌نمونه هاراکه بامحیط‌ایران مناسب تشخیص میدهد بشورایعالی مسکن پیشنهاد کند .

احتمال میرود که‌اولین طرح را بانك رهنی عملی سازد واولین قسمت از تعهدات خودرا با استفاده از این طرح‌ها در مقابل دارندگان‌حساب پس‌انداز مسکن انجام دهد .

مدیر عامل بانك رهنی بطورقطع دراین سفر تحصیل اعتبارات خارجی را برای ساختن مسکن در ایران مورد مطالعه قرار خواهد داد ولی البته هر پیشنهادی را در این زمینه نخواهد پذیرفت . زیرا پیشنهاداتی که قبلا ببانك رهنی و ساختمانی شده بود بیشتر جنبه فروش کالا داشت تا دادن اعتبار ساختمانی و این قبیل پیشنهادات را نمی توان قبول کرد .

همچنین گفته‌میشودکه‌مدیر عامل بانك رهنی از طرف شورایعالی مسکن ماموریت دارد که طرح‌تادیه اقساط خانه‌هارا در کشور های اروپائی مطالعه کند و مقدمات‌توسعه کارخانجات مصالح سازی دولتی را نیز فراهم نماید .

وام های صنعتی

امروز سخنگوی وزارت صنایع و معادن به خبر نگار ما گفت که تا پایان نیمه اول مرداد ۳۸ تعداد۲۵۳ فقره وام صنعتی بزرك به مبلغ ۴٫۶۹۸٫۸۱۵٫۴۰۰ ریال به شرح زیر به بانك ملی توصیه واجازه پرداخت آن صادر گردیده است :

برای صنایع نساجی ۶۳ وام به مبلغ ۱٫۷۰۰٫۷۷۴٫۳۰۰ ریال صنایع قند ۷ وام بمبلغ ۸۶۰٫۵۰۰٫۰۰۰ریال امورمعادن۱۵وام‌بمبلغ ۱٫۹۴۳٫۸۴۰٫۰۰۰ ریال

سایر صنایع ۱۶۸ وام بمبلغ ۱٫۹۴۳٫۰۹۶٫۱۰۰ ریال .

پروانه اکتشاف ازمعادن

پروانه اکتشاف از معادن

سخنگوی وزارت صنایع‌ومعادن به خبر نگار ما گفت تعداد ۴۰فقره پروانه اکتشاف معادن مختلف‌کشور دو فقره پروانه بهره برداری از معادن نمك گرمسار و ذغال سنك شمشك دو فقره اجازه بهره برداری از معادن سنك ساختمانی و شن‌و ما سه واقع در شیراز ازطرف وزارت صنایع صادر و به متقاضیان صادر گردید .

معافیت گمرکی ماشین آلات ده کارخانه

امروز سخنگوی وزارت صنایع ومعادن بخبرنگار ما گفت که‌برای توسعه‌کارهای تولیدی وصنعتی کشور معافیت های گمرکی‌ماشین‌آلات ده‌کارخانه بشرح‌زیر :

قند سازی ـ پشم‌بافی ـ لولا سازی ـکفش سازی ـ صندلی‌سازی‌ـ ریسندگی وبافندگی ـ از پرداخت حقوق وعوارض گمرکی معاف‌گردید.

سخنگوی مزبور افزود :این کارخانه‌ها در تهران واهواز بکار میافتند و پس از براه افتادن کارخانه برای شهرستانها پنج سال معافیت های‌مالیاتی وبرای تهران ۵۰درصد معافیت مالیاتی در پنج ساله اول احداث‌کارخانه مقرر گردیده است .

ترازنامه بانك اصناف ایران

در تاریخ ۱۴ تیر ماه ۱۳۳۸ جلسه مجمع عمومی بانك اصناف‌ایران تشکیل وپس‌از گزارش مفصلی که از طرف آقای قبادیان رئیس‌هیئت مدیره ایراد گردید تراز نامه بانك بدین شرح باستحضار صاحبان سهام رسید :ترازنامه سال ۱۳۳۷ مؤید علاقه مردم بخصوص‌طبقه‌اصناف میباشد که در مدت (۱۱ماه)تاسیس حجم عملیات ومعاملات آن بالغ‌بر ۱۶ میلیارد ریال گردیده است ونتیجتا در پایان سال ۱۳۳۷:ـ

دارائی.

موجودی در ایران وخارج بالغ‌بر ـ۱۰۸٫۲۴۸٫۹۳۹ ریال ،بروات ۱۹۶٫۷۴۰٫۴۵۳ ریال ،سایر بدهکاران ـ۱۴٫۱۱۸٫۱۴۹ ریال میباشد ضمنا معادل ـ۵٫۲۸۰٫۴۸۵ ریال اثاثیه خریداری شده که تمامی‌آن مستهلك گردیده است بعلاوه مبلغ ـ۹۵۱٫۳۱۵ ریال ابنیه جهت تاسیسات بانکی خریداری نموده است .

بدهی .

کثرت مراجعات مشتریان دلیل بارز بر توجه عموم طبقات مخصوصا جامعهٔ اصناف میباشد که در نتیجه سپرده‌های آنان نزد بانك در پایان سال۳۷بالغ‌بر ـ۱۹۵٫۴۱۶٫۵۶۲ریال‌وسایربستانکاران‌ـ۶۶٫۳۶۵٫۷۶۵ ریال میباشد .

سود وزیان .

باآنکه در سال اول هزینه‌های فوق العاده‌ای جهت تاسیس ۶باجه‌و یك شعبه را فراهم نموده معذالك مبلغ ـ۵٫۴۹۳٫۱۶۸ ریال سودویژه بدست آمده که پس از کسر ـ۷۱۱٫۰۶۰ ریال اندوخته قانونی و ۷۵۲٫۷۶۰ ریال مالیات بر درآمد مبلغ ـ۴٫۰۰۰٫۰۰۰ ریال سودخالص به صاحبان سهام تعلق گرفته است بافعالیتهای مداوم وپشت کار هیئت مدیره وروسای دوایر بانك وتاسیس شعبه بازار و۴ باجه دیگر درسال ۱۳۳۸ تاکنون حسابهای جاری به سه برابر افزایش یافته است .

بانك کار

باستحضار مشتریان محترم میرساند باجه عصرشعبه مرکزی‌ازاول‌مردادماه ۱۳۳۸همه روزه‌سوای‌ایام‌تعطیل

ازساعت ۵ تا ۸ بعدازظهر

برای دریافت وپرداخت وجه دایراست

شماره تلفن

۶۵۲۲۰ ـ ۴۹۸۹۳ ـ ۶۹۱۹۶

نشانی: خیابان شاه ـ چهارراه یوسف‌آباد

حمل کالاهای صادراتی از تهران بجنوب

بازار حمل ونقل در رونق است .از هفته گذشته مرتبا از گنبد جو و گندم واز قوچان کشمش بطهران حمل میگردد واز تهران نیز مرتبا کالاهای صادراتی بخرمشهر حمل می شود .رویهمرفته بازار حمل و نقل گرم است ومظنه حمل ونقل ازتهران بشهرستانها وبالعکس بشرح زیرمی باشد .

تهران به تبریز تنی ۵۰۰ ریال بالعکس ۶۵۰ ریال برضائیه ۹۵۰ریال بالعکس بار نیست بخوی ۸۵۰ ریال بالعکس ۹۰۰ ریال بشاهپور ۹۰۰ریال بالعکس ۹۵۰ ریال بمرند ۸۰۰ ریال بالعکس بار نیست بخرمشهر ۴۰۰ریال بالعکس ۱۴۵۰ ریال باهواز ۳۵۰ریال بالعکس ۱۳۰۰ ریال بشاهی ۴۰۰ ریال بالعکس ۶۰۰ ریال ببابل ۴۵۰ریل بالعکس ۶۵۰ ریال بساری۵۰۰ریال بالعکس۷۰۰ریال‌بگنبد ۶۵۰ریال‌بالعکس ۸۰۰ریال‌به‌بندرشاه ۷۰۰ریال‌بالعکس ۸۰۰ریال بمشهد ۹۵۰ ریال بالعکس ۸۰۰ ریال بسبزوار ۷۰۰ ریال‌بالعکس ۶۰۰ ریال بقوچان ۸۰۰ ریال‌بالعکس ۶۵۰ ریال به بجنورد ۹۰۰ ریال بالعکس ۷۵۰ ریال به تربت حیدریه ۱۰۰ ریال بالعکس ۷۵۰ ریال

متداول شدن کوره فلزی برای تهیه زغال

چون اخیرا تهیه‌زغال با استفاده از کوره های جدید فلزی درشمال معمول شده‌است لذا تعداد زیادی تقاضا برای خریداین کوره‌ها به‌بنگاه جنگلبانی واصل شده‌و بنگاه نیز ساختن تعدادی از این کوره‌ها را سفارش داده‌است .

علت بالا رفتن تقاضای این کوره ها ازطرف جنگلداران شمالی این است که‌راندمان این‌کوره ها بیشتر از کوره‌های خاکی قدیمی‌است. همچنین ۲۸نفر ا زدانشجویان سال اول آموزشگاه عالی جنگل در جنگلهای تمیشان و لوکسرا مشغول آموختن طرز جدید زغالگیری در کوره فلزی و نیم فلزی و امریکائی می باشند این عده طبق روش جدید بیشتر ازسر شاخه هاو درختان کج و معوج وخشك شده برای تهیه زغال استفاده می کنند.

آگهی رسمی

بمنظور اقدام در امور کشاورزی وتحصیل اعتبار از منابع اعتباری کشور شرکتی بنام‌شرکت تعاونی اعتبار شاهدوست‌قریه قارقی باسرمایه سه هزار وسیصدریال منقسم شصت وشش سهم پنجاه ریالی که طبق اظهار در صندوق شرکت میباشد از اسفند ۱۳۳۷ بمدت نامحدود در قارقی تشکیل که دوازدهم مرداد ماه ۳۳۸ بشماره ۱۳ در دفتر ثبت شرکتهای داخلی بندر گز به ثبت رسیده هیئت‌مدیره آن عبارتند آقایان ساری کور رئیس‌وانامحمدنورتوماج‌نایب‌رئیس‌وحاجی‌جرکز جرجانی منشی وحلیم‌بردی معهد بازرس وبهرام محمدگر جین عضو علی‌البدل تعیین و هرپنج نفر در کلیه اوراق مربوط بشرکت متفقا حق‌امضا دارند .

رئیس ثبت‌بندرگز وبندرشاه‌نعمت‌الله‌اعظمی

آ ـ ۱۷۱۲۶

سرکت بازرگانی خارجی لهستان برای لوازم الکتریکی

الکتریم

لوازم بسیارعالی الکتریکی زیرراعرضه میدارد :

انواع ماشین های گردنده ـ ترانسفور ماتور ـ دستگاههای کامل مولد برق ـ کوزه های برقی ـ ماشین آلات مخصوص کشش ـ ایستگاههای فرعی و دستگاههای توزیع کننده دارای قدرت انبساط قوی و ضعیف ـ لوازم مخصوص دستگاههای مربوط بقدرت انبساط قوی و ضعیف آلات اندازه گیری ـ لوازم مخصوص تقویت جریان ضعیف لوازم‌مربوط‌بمعدن‌وضد انفجار‌ـدستگاهها و لوازم مربوط برادیو و تلویزیون و دستگاه الکتریکی مربوط باخذ صوت لوازم الکترونیك صنعتی ـ لوازم و دستگاههای مربوط به تلفون و تلگراف ـ دستگاههای مربوط به صنایع غذائی ـ کابل و سیم‌ولوازم چینی الکتروتکنیك .

کلیه لوازم مربوط به نصب ماشین‌آلات الکتریکی را فراهم نموده ودرنصب و بکاراندإختن ـ دستگاهها اقدام خواهیم نمود .

برای کسب هرگونه اطلاع بهتر لطفاً به :

وابسته بازرگانی سفارت لهستان

تهران ـ خیابان بهار ـ کوچه سمنان مراجعه فرمائید.

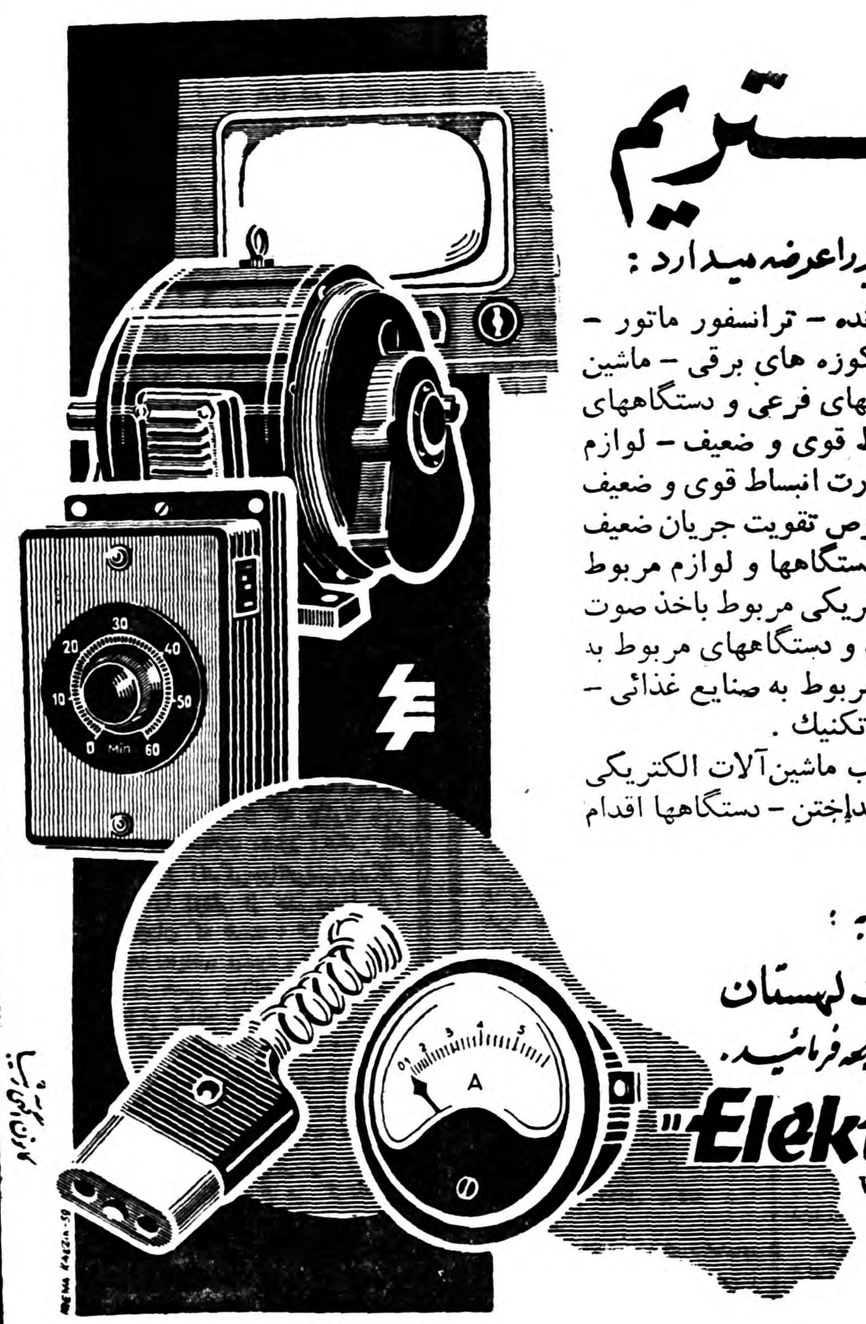

"Elektrim"

Warszawa, Czackiego 15/17, Poland

ELECTRIM WARSZAWA | تلگرافی

ما ازشما دعوت مینمائیم که ازغرفهٔ ما

در نمایشگاه بین المللی پزمان که شمارهٔ آن ۱۱ است دیدن فرمائید . مدت نمایشگاه از ۱۶ الی ۳۰ خرداد ۱۳۳۸ میباشد

ا ـ ۱۷۰۹۲

لاستیك باری گودریچ

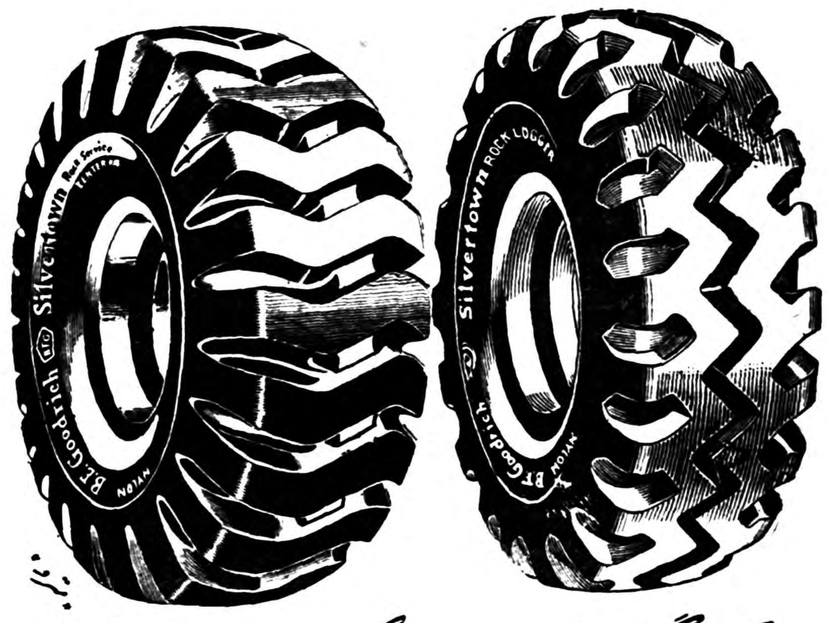

راك لاگر تمام نایلون — راك سرویس سنتر ریب تمام نایلون

شرکت سهامی شبدیز ـ خیابان سعدی ـ شمارهٔ ۱۶۶ ـ تلفن های ۳۶۸۰۵ / ۳۶۲۷۱

حواشی اخبار و مطالب متنوع از جراید جهان

زبان چینی زبانی که ۴۰۰ حرف وعلامت دارد ومشکل‌ترین زبانهای دنیاست

درچین هرکس حروف الفبارا بیشتر بداند دانشمندتراست وکمترکسی‌است که‌کلیه حروف را بشناسد ـ خط چینی خط نیست بلکه نقاشی است

در تاریخ یازدهم ژوئیه گذشته حکومت «چین کمونیست» یك‌خط ساده شده‌چینی را با۹۲ علامت به جای حروف سابق خطرسمی چین اعلام نمود. این موضوع مارا برآن‌داشت که‌ضمن‌تحقیقی دانستنیهای چندی اززبان وادبیات چین رادر اختیارخوانندگان خودبگذاریم .خبرنگار ماداراین زمینه مطالبی جمع‌آوری کرده است که‌ذیلا بنظر میرسد.

زبان چینی درگذشته وحال

سابقا زبان چینی درحدود ۴۰۰۰ علامت داشت ولی چون درج همه این علامات واشکال درروزنامه‌ها، از نظروقت کارچندان باصرفه‌ای نبود، ۵۱۷ شکل خلاصه شده جهت درج درروزنامه‌ها ومجلات انتخاب گردیده بود که مجموعااهم علامات واشکال زبان چینی رادارا بود. ولی این‌موضوع بازهم‌اشکالات چندی تولید میکرد که منجمله نارسائی جملات‌ومشکل‌بودن‌دریافت معانی مطالب برای بیگانگان بود. کشور کمونیستی چین که‌در جوار حکومت چین‌ملی،قرار داردبااختراع جدید خود خواسته‌است سهولتی درخواندن ونوشتن زبان چینی‌ایجاد نماید.

یکی ازنکات مورد توجه در خط چینی اینست که، آنچه‌را که مادر نوشته‌های خودبنام‌حروف‌بکار میبریم ،درآن وجود ندارد.

هرحرف چینی ترکیبی است از خطوط عمودی ،افقی ومورب که قرار دادی درکنار یابروی هم قرار میگیرند واز نظر تشابه به خط میخی بیش‌از هرخط دیگری‌شباهت دارد ونیز «۵۱» نشانه اصوات در زبان وخط چینی موجود است که درمکاتبات ،به‌شناختن معنی وطرز تلفظ کلمات کمك مؤثروفراوان مینماید.

مثلی است که درچین هرکس تعداد بیشتری از این علامات را بشناسد .دانشمندتراست .حقیقت هم همین است زیرا یادگرفتن یکایك این چندهزار علامت بقدری مشکل است که تاشخص باآن روبرو نشود بدین اشکال پی‌نمی‌برد.

زبان چینی ،تلفظ همین علامات مخصوص است که‌درطی دورزمان پیشرفت حاصل کرده وقابلیت استفاده بیشتری پیدا نموده است.

بنابروایت معتبرترین فرهنك‌چینی که‌درزمان سلطنت سلسله «کانك هسی» (۱۶۶۲تا ۱۷۴۳بعدازمیلاد) برشته تالیف درآمده است،اصل‌و ریشه زبان چینی از ۲۷۰ علامت تشکیل شده است وسایر علامات مشتقی ازاین حروف بشمارمی‌آیند

***

درزبان محاوره ای‌چین سه لهجه مشخص ،به‌آسانی یافت‌میگردد . این سه‌لهجه عبارتنداز :

۱ـ «ماندارین» یازبان رسمی و لشکری، که مخصوص ومعمول تکلم بزرگان ،دانشمندان وطبقات عالیه مردم چین است.

۲ـ«هویی» یاه‌مرکزی» که‌لهجه وزبان صحبت روزمره مردم است ونیز درمعاملات عادی هم ازاین زبان استفاده میشود.

۳ـ«کانتون» یالهجه جنوبی که اهالی جنوب چین بدان تکلم می‌کنند.

البته هریك از این سه شعبه‌مهم زبان دارای انشعاباتی میباشند که دارای اهمیت ومقدار چندانی‌نیستند

مخترع زبان

بنابه روایتی که‌از افسانه‌هاوکتب قدیمی برمی‌آید ،زبان حالیه‌چین از اختراعات یك سلطان دانشمند کهن، چینی‌بنام‌تس آنك چیه، میباشد که درحدود ۴۵۰۰ سال پیش میزیسته است.

اززمان اختراع زبان چینی توسط این پادشاه دانشمندتاکنون تغییرات چندی درریشه‌این زبان داده شده است که مهمترین آنهاقبل ازتحول اخیر درزمان‌سلطنت سلاطین سلسله چین شرقی‌بود. این تحول درسال ۲۶۵بعداز میلاد بوقوع پیوست وازآن تاریخ‌تاژوئیه‌گذشته هیچگونه تحولی درزمینه زبان‌چینی رخ نداده بود.

آموزش وپرورش درچین

زبان چینی درمدارس ابتدائی، متوسطه وعالیه (کالجها) به دانش آموزان ودانشجویان آموخته می شود. خواندن ،نوشتن وموسیقی‌از مواد اصلی برنامه‌های تعلیماتی چین شمرده میشودوهردا نشجوی چینی ناگزیر است که‌این سه‌اصل مهم رادر آموزش وپرورش خود قبل‌از هرماده تعلیماتی دیگری منظور بدارد. بزرگترین زبان شناس چینی درحال حاضر «دکتر بی.ر چاو» نام‌دارد که‌در خارج از چین زندگی میکند. وی سابق براین استاد دانشگاه «هاروارد» آمریکا بود وهم‌اکنون استاد دانشگاه کالیفرنیا میباشد.

نفوذ زبان چینی

تمدن وفرهنك چینی نخستین‌بار توسط علمای مذهبی«چین» درحدود ۱۵۰۰ سال پیش از این درجامعه ژاپن راه یافت وهمین امرباعث شد که‌زبان وخط «چینی» هم درادبیات «ژاپن» رخنه پیدا کند وژاپن زبان وخط چینی راباجزئی اصلاحاتی بعنوان زبان وخط رسمی خود بشناسد بنظر زبان شناسان آن کشور ژاپن اولین ملتی بود که‌زیر نفوذ ادبیات چین قرار گرفت.

جمهوری کره کشور دیگری‌است که‌از قدیم‌الایام زبان وخط چینی رازبان وخط رسمی خود شناخته است.

ادبیات درچین

چین از نقطه نظرادبی ،کشوری بس غنی بشمار می‌آید بطوری که میتوان آنرا درردیف بزرگترین کشورهای ادب پرور جهان‌نام‌برد.

شاعران ونویسندگان چینی اگر چه‌درایران شهرتی بهم نرسانیده‌اند ولی درسراسر جهان به لطف کلام وشهدبیان معروف ومشهور خاص وعام‌اند بزرگترین‌شاعران چینی درگذشته وحال ،دوشاعر بنام«لی‌پای» و«تو‌ـفو» میباشند که‌از نظر مقام واعتبار درادبیات چین‌شخصیت سعدی وفردوسی رادر ادبیات وطن خودمان دارا هستند.

این دوشاعردرزمان سلطنت‌سلسله «ت‌ـآنگرو» (۶۱۸ تا۹۰۷ بعداز میلاد) میزیستند.

قدیمترین روزنامه

قدیمترین روزنامه‌ای هم که در چین انتشار یافته‌است روزنامه‌ای است‌بنام «مجله رسمی کاخ» که درزمان سلطنت‌سلسله «سورنك» (۹۶۰ تا۱۲۷۹ بعداز میلاد)ازطرف دربار منتشر میگردید.

این روزنامه فقط‌بدرج‌اخبار‌دربار ووقایع مهمه مملکتی میپرداخت.

ترجمه بیانیه نخست وزیر ترکیه درباره ملاقات با نخست وزیر ایران

ترکیه ـ ایران ـ پاکستان

ترکیه ـ ایران ـ پاکستان

ترکیه ـ ایران ـ پاکستان

ترجمه بیانیه نخست وزیر ترکیه درباره ملاقات با نخست وزیر ایران

ترکیه ـ ایران ـ پاکستان

ترکیه ـ ایران ـ پاکستان

ترکیه ـ ایران ـ پاکستان

چگونه باید از تهاجم سرطان جلوگیری کرد؟

اگر سرطان را بموقع تشخیص دهند ۸۰درصد قابل علاج است

این سومین مقاله ازمقالات آقای دکتر پرویز صدیق متخصص درجلوگیری سرطان است که درآن از چگونگی مبارزه باسرطان بحث می‌شود.

شاید قریب ۵۰ سال باشدکه مردم دنیای مترقی و جهان متمدن درمقابل حمله بیرحمانه غول مهیب سرطان خودرا مجهز میکنند و وسائل دفاع در مقابل آنرا فراهم میسازند .

اما باید باکمال تاسف صریحا اعتراف کرد که بشر مترقی‌درحالیکه سعی داردموشك‌هائی بکیهان‌بفرستند وبرکره ماه ومریخ تسلط یابد و اختراع بمب‌های اتمی وهیدروژنی قادر است نسل مردم بیدفاع‌را از صحنه گیتی محو ونابود سازد .

هنوز درمقابل یك مرض مدهش اجتماع که نامش‌سرطان است حالت دفاعی بخود گرفته ودر برابر سرطان‌های جلو رفته عجزو زبونی نشان میدهد .

پس از ذکر این مقدمه باید بذکر طرق دفاعی دنیای مترقی بپردازم :

مراکزضد سرطان یامبارزه با سرطان در کشورهای مترقی ـ گفتیم که بشر مترقی امروزنتوانسته است بسرطان پیشرفته حمله کند و بناچار وضع تدافعی بخود گرفته واین روش همچنان ادامه دارد ـ اول باید بگویم که‌تلفات از مرض سرطان روز بروز روبتزاید است واین افزایش بحدی است که‌موجب وحشت واضطراب عمومی گشته یك مثال کوچك کافی است تامعلوم شود که تعداد تلفات چرا موجب وحشت گردیده ـ در فرانسه در سال ۱۹۵۴ تلفات از سرطان ۷۲ هزار نفر بوده درصورتیکه از سل فقط ۳۶ هزار نفر مرده‌اند .تعداد ۷۲ هزار نفر که بموجب آمارورسمی بدست آمده خیلی کمتر از تلفات واقعی است زیرا مرض سرطان جزو صورت بیماریهائی که‌اظهاروگزارش آن بمقامات رسمی اجباری است نمی‌باشند وباین دلیل‌پزشکان از ابراز آن خودداری مینمایند و علت فوت را بیماریهای دیگرذکر میکنند .

افزایش روز افزون سرطان و تلفات ناشی از آن دوعلت اساسی دارد اول آنکه حدوسط سن افراد درکشورهای مترقی بواسطه ترقی بهداشت بالارفته یعنی مثلا اگر سابق حد وسط سن در کشورهای سوئد ودانمارك وفرانسه وسوئیس چهل سال بوده دراین زمان به ۶۰سال رسیده واگربشر میتوانست جلوی بیماریهای قلبی را که تلفات آن روز افزون است بگیرد این حدوسط از ۶۰ و ۷۰ هم تجاوز میکرد ـ وچون بیماری سرطان بیشتر بافراد مسن حمله میکند و تعداد افراد مسن در ممالك‌متمدن زیاد گشته پس آمار سرطان هم بالارفته است .

دوم آنکه استعمال موادگودرنی برای اسفالت خیابانها و یامصرف گازوئیل در وسایل‌نقلیه یا سایر ماشین‌های موتوری ویا استعمال سایر موادشیمیائی که از حیث فورمول شیمیائی شباهت به گودرن دارند واین مواد بطور قطع وبقین ایجاد سرطان میکند مرض مزبور روبتوسعه گذاشته است ممکن است بعضی افراد غیر پزشك نزد خود خیال کنند بمحض آنکه دود گازوئیل از راه مجاری تنفس وارد ریه آنها شد مبتلا بسرطان ریه میشوند درصورتیکه این فرضیه صحیح نیست وبرای اینکه گودرن که گازوئیل مقداری از آن رادارد ایجاد سرطان نماید چهار و یاپنج سال وقت لازم دارد واگر مقدار دود استنشاق شده کم ودائمی‌نباشد اصولا موجب بروز سرطان‌نمیگردد.

چطور دفاع میکنند :

دفاع ومبارزه روی این اصل است که اکثر سرطانها رادر ابتدا وقبل از آنکه مهلت چنك انداختن داشته باشد میتوان با وسایل امروزی معالجه کرد بنابراین‌مراکز مبارزه با سرطان بوسیله آگهی‌ها وتبلیغات از طرق دیگر مانند رادیو وتلویزیون بمردم اخطار میکنند بمحض آنکه غده یاقرحه وباجوشی دربدن آنهابروز نمود و معالجه‌آنها باوسایل معمولی بسرعت خاتمه نیافت فورابمراکز مبارزه‌با سرطان مراجعه کنند ـ روی این روش البته عده‌ای از مردم از کوچکترین جوش وباغده‌ای مضطرب میگردند وگاهی کار این اضطراب‌بجنون کشیده است ولی در عوض اگر در درسابق فقط سه در صدازسرطانیها بموقع وقبل از چنك انداختن‌مرض به پزشك مراجعه میکردند امروز ۸۰ در صدد مردم فرانسه وسویس وسوئد ودانمارك مرض خودرا در ابتدا باپزشگان متخصص وبا خانوادگی در میان می‌نهند ومشورت میکنند وباین ترتیب جلوی‌سرطان رامیگیرند که گفته‌اند .

سرچشمه شاید گرفتن به بیل
چو پرشد نشاید گرفتن به‌پیل

عجائب علم وساختمان

هفت‌شهر رایکجا تغییر محل دادند

تااین کانال مهم راکه‌سومین کانال دنیااست بسازند

سومین ترعه بزرك دنیا ، پس از ترعه سوئز و ترعه پاناما اکنون آماده کار میباشد . در بیست و پنجم‌آوریل گذشته دو یخ شکن کانادائی موسوم به «دمیبرویل» و «مونت کالم» کانال سن لوران را که واقع در مرز کانادا و امریکا است افتتاح نمودند و هم اکنون کشتیهای بیست و پنج هزار تونی میتوانندتا دو هزار و دویست وچهل کیلو متر در خاك امریکای شمالی جلو بروند . این کشتی ها که تقریبا هشتاد در صد نیروی دریائی تجارتی را تشکیل می دهند پس از عبور از کنار «کبك» و «اونتاریو» میتوانند به شیکاگو و «پرت آرتور» برسند .

تاکنون کشتیهای تجارتی در«مونترآل» بندر مهم تجارتی کانادا واقع در مصب سن لوران توقف مینمودند و محمولات آنها از آنجا بوسیله‌کشتی های کوچك هزار تا هزار و هشتصد تونی حمل میشد . البته بایدخاطرنشان کردکه کانال قبلا وجود داشت ولی کشتیهای بزرك نمیتوانستند وارد آن بشوند . این کانال در سال ۱۷۰۰ میلادی بوسیله ژزوتیهای فرانسوی ساخته شده بود و از آن ببعد بسیاری از سیاستمداران ومتخصصین‌امریکائی بفکر توسعه آن بودند زیرا تاسیس این ترعه که اکنون اجازه داده‌کشتی های بزرك بدون توقف تا قلب‌امریکا جلو بروند تاثیر عظیم صنعتی وتجارتی دارد وهم اکنون بهای حمل و نقل کائوچو را از سنگاپور به یکی از بنادر ایالت اوهایو هرتونی‌ششهزار فرانك ارزانتر شده است .در۱۹۳۲ برای اولین مرتبه قرار دادی بین ایالات متحده و کانادا برای تاسیس چنین ترعه‌ای بسته شد تاسیس این ترعه برای ایالات متحده متجاوز از سیزده هزار کیلو متر کرانه قابل کشتی رانی اضافی بوجود آورده و در واقع یك دریای مدیترانه کوچکی را در اختیار امریکا قرار داده است.

در چهار سال اخیر همیشه متجاوز از بیست و دو هزار مهندس و کارگر برای عریض ساختن ترعه‌ای که قبلا وجود داشت کار کرده و بیش ازسه میلیون و دویست هزار متر مکعب بتون و برابر همین مقدار سنك و دو میلیون تون شن و بیست و پنج‌هزار تون فولاد را در کار خود استعمال کرده‌اند . کار عمده در این قسمت بعهده مهندسین کانادا بوده که تقریبا دل سنك را شکافته‌اند .ضمنا برای اینکه آب به تاسیسات نزدیك کانال صدمه نزند ناچار شدند هفت شهر را یکجا تغییر محل بدهند .

از آنجا که منطقه کار آنها خیلی سرد است و بتون ریزی در سرما اشکال فراوان دارد آنها ناچاربودند که بوسیله ایجاد حرارت مصنوعی‌از یخ زدن و ترکیدن قطعات بتونی جلو گیری نمایند .

در طول ترعهٔ سن لوران سه سد بزرك ساخته شده است .یکی از این سد ها بیش از یك کیلو متر طول‌و بیست و پنج متر ارتفاع دارد و از سی دو توربین بزرگی‌که در آن‌کار گذاشته شده ساعتی‌قریب دو میلیون کیلو وات برق بدست می آید . و بطور کلی ظرفیت الکتریکی این سه سد رویهمرفته سالی سیزده میلیارد کیلووات برق میباشد و بهای تقریبی این برق‌نزدیك سالی سیصد میلیارد فرانك است . از این سیل برق و انرژی در یك منطقه بسیار وسیع صنعتی استفاده خواهد شد . در ساختن این ترعه کانادا بیشتر از امریکا خرج کرده و قطعا استفاده آن کشور هم زیاد تر از امریکا خواهد بود .

با باز شدن این‌ترعه یکمرتبه‌اقدامات مهمی در مناطقی که از باز شدن‌این ترعه استفاده میبرند شروع شده است .

مثلا شهر شیکاگویك برنامه هیجده میلیارد فرانکی را برای توسعه‌وضع بندری خود بتصویب رسانده است . همه میدانند که‌بازشدن ترعهٔسن‌لوران در ظرف دو سال محمولات تجارتی شمال امریکا را سه برابر خواهدنمود و باعث خواهد شد که بهای حمل و نقل ماشین آلات و سایر مال‌التجاره هائی که از این مناطق صادر میشود تا نود در صد ارزان تر شود و باین ترتیب تا سال ۱۹۶۸ یعنی دهسال دیگر سالیانه بیش از پنجاه میلیون تون کالا از کانال عبور داده شود .

هم اکنون تخفیفی که در بهای حمل‌و نقل اجناس بواسطهٔ باز شدن‌ترعهٔ سن لوران بوجود آمده کمپانیهای اروپائی را وادار کرده است که به صادرات خود به امریکا اضافه‌نمایند از جمله سازندگان اتومبیل های فرانسوی دوفین و اتومبیلهای آلمانی فولکس واگن بمیزان یك سوم بر صادرات خود به امریکا افزوده‌ماندالبته باید در نظر داشت که زمستان‌شدید شمال امریکا ممکن است باعث یخ زدن آبهای ترعه بشود و مدتی رفت و آمد را متوقف سازد .

دراینجا خوب لمست یاد آوری‌نمائیم که ترعهٔ سن‌لوران به راه آهن امریکا و تجار نیویورك صدمه زیاد میزند و مقاومت همین ها بود که‌به اتمام رسانیدن کانال را بیست وسه سال بتاخیر انداخت .

در اثر افتتاح کانال ـپنج شهرمهم امریکا که عبارتند از شیکاگوـ دیترویت ـمیلوکی ـتولدو ـوکلیولند رونق فراوان بدست می آورند و در مقابل اینها نیویورك قسمتی از رونق امروزی خود را از دست خواهد داد و تجار نیویورك برای مواجهه بااین خطر از هم اکنون در صدد بهتر کردن تاسیسات حمل و نقل خود میباشند. قدر مسلم اینست که افتتاح ترعهٔ سن لوران قسمتی از انزوای مردم امریکا را از بین بردمو ضمنا فکر ایجاد کار های بزرك‌را رونق بخشیده است‌ازجمله عده‌ای بفکرافتاده‌اند که پل بزرگی بروی ترعهٔ برلیك بین سیبریه و آلاسکا ایجاد نمایند .

دکتر جمال‌الدین نوربخش
متخصص دربهداشت وبیماریهای کودکان
ازدانشگاه پاریس

معتادین به‌الکل، تریاك، مرفین، کوکائین وهروئین

را باآخرین متد درمدت‌کوتاهی بدون هیچگونه عارضه درمان مینماید
نشانی خیابان شاهرضا چهارراه پهلوی
پذیرائی ٤ تا۸ بعدازظهر تلفن مطب ۶۵۵۵۷
تلفن منزل ۴۴۷۸۹ (۱)

سیمکاودت ۱۹۵۹ کم مصرف ـ زیبا ـ راحت

نماینده انحصاری درایران شرکت سهامی شبدیز خیابان سعدی ۱۶۶ تلفن ۳۶۸۰۵ ۳۶۲۷۱
آ ـ ۱۷۱۹۴

صاحبان اتومبیل هیلمن
باکمال اطمینان ساعات کار وبرنامه مسافرت خودرا تنظیم واجرا میکنند

هیلمن باحداقل مصرف حداکثر قدرت راداره

HILLMAN MINX
نماینده انحصاری: شرکت سهامی ایران وغرب خیابان شاهرضا تلفن ۴۴۱۱۷ ۴۴۱۱۸
آ ـ ۱۷۱۵۶

بنگاه آبیاری آماده حفر چاه عمیق است

بنگاه مستقل آبیاری برای تهیه و تامین آب دهات ومزارع باشرایط زیر اقدام بحفر چاه عمیق می‌نماید .

۱ـ تقاضای حفر چاه عمیق از کلیه نقاط کشور پذیرفته میشود .صدی پنجاه هزینه مطالعه بعهده تقاضاکننده می‌باشد که باید قبلا بپردازد و چنانچه نتیجه مطالعه مثبت بود عملیات حفاری یکماه پس‌از عقدقرارداد شروع می‌گردد .

۲ـ تقاضا کننده درموقع عقد قرارداد یك‌پنجم کل مخارج را نقدا بصندوق بنگاه پرداخته و بقیه‌را باید باتسلیم تضمین‌معتبرو قابل قبول بنگاه باقساط چهارگانه درمدت چهارسال بپردازد.

تبصره ـ مخارج شامل کلیه پرداختی بنگاه بابت حفرچاه مزبور وخرید ماشین آلات ازخارج کشور طبق فاکتور بانضمام بهره صدی شش ازبابت اقساط ودودرصد بعنوان حق‌العمل‌کاری خواهد بود .

۳ـ چنانچه تعداد چاههای مورد تقاضا دریك منطقه زیاد بوده وایجاد مرکز برق‌مقرون بصرفه باشد بنگاه اقدام بایجاد مرکز برق نموده و نیروی برق حاصله را باسود ده‌درصد نسبت به‌قیمت تمام شده به‌متقاضیان خواهد فروخت و یااصولا دستگاه مرکز برق‌را به‌قیمت تمام‌شده بدارندگان چاههای آن منطقه میفروشد .

٤ـ به‌کلیه تقاضاهای واصله تاآخرشهریورماه فورا ترتیب اثر داده میشود و برای سایر متقاضیان رعایت حق تقدم منظور میشود .

۵ـ برای کسب هرگونه اطلاع بنگاه مستقل آبیاری پاسخ لازم به‌متقاضیان خواهد داد .

آ ـ ۱۷۰۵۶ ۱ـ۳ بنگاه مستقل آبیاری

تقاضای پانصد میلیون اعتبار

بنگاه‌مستقل آبیاری‌پیش بینی می‌نماید که برای خرید لوازم حفاری چاههای عمیق اعتباری‌در حدود پانصد میلیون ریال احتیاج دارد که دراقساط پنجگانه بمدت ۵سال از آن استفاده کند بدین وسیله از شرکتهای داخلی وخارجی که قادر به‌تهیه چنین اعتباری هستند دعوت میشود که پیشنهادات خودرا تسلیم بنگاه نمایند .

پیشنهاددهنده باید تعیین نماید که:

۱ـ این اعتبار درمقابل تعهد بنگاه مستقل آبیاری ودرصورت لزوم تضمین بانك کشاورزی داده خواهد شد .

۲ـ بهره‌این اعتبار باید دقیقا تعیین شود ومدت استرداد آن نباید کمتر از ۵سال باشد .

۳ـ چنانچه پیشنهاددهنده فروشنده لوازم حفاری است و یااعتبار لازم بکارخانجات‌سازنده این لوازم میدهد باید ضمن پیشنهاد خود این قسمت را تصریح نماید .

٤ـ بنگاه حق‌دارد ازمحل این اعتبار ماشین آلات و لوازمی که‌از حیث مشخصات و قیمت مورد قبول دستگاه فنی بنگاه است خریداری نماید واجباری به‌خرید جنس از یك کارخانه بخصوص که بوسیله پیشنهاددهنده معرفی بشود نداردولی درهرحال خرید ماشین آلات از کشور اعتبار دهنده صورت‌میگیرد .

۵ـ مبلغ این اعتبار کلا به‌ارز خواهدبود و بنگاه مستقل آبیاری احتیاجات ریالی آنرا تامین می‌نماید .

٦ـ پیشنهادات‌واصله‌باید تاآخر شهریورماه ۱۳۳۸ تسلیم دفتر بنگاه گردد.

۷ـ برای هرگونه اطلاع‌علاقه‌مندان میتوانند به‌بنگاه مستقل آبیاری مراجعه فرمایند.

بنگاه مستقل آبیاری

آ ـ ۱۷۰۶۰ ۱ـ۳

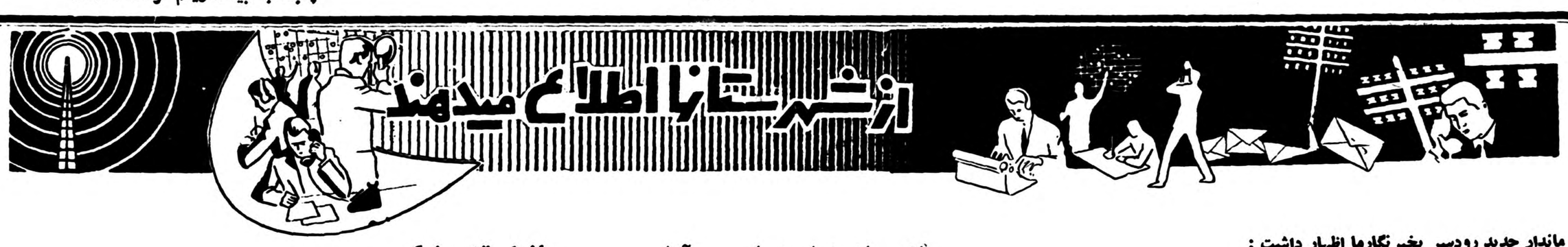

فرماندار جدید رودسر بخبرنگارما اظهار داشت :

اولین برنامهٔ من تامین برق رودسر است

یکی از خیابانهای اصلی شهر بساحل دریا متصل میگردد

خبرنگار ما از رودسر مینویسد چند روز قبل برای کسب اطلاع از برنامه های آقای ایلخانی فرماندار جدید رودسر با ایشان مصاحبه ای بعمل آوردم آقای فرماندار درجواب سئوالات اینجانب اظهار داشت اولین برنامه اصلاحی و عمرانی اینجانب تامین برق شهر زیبای رودسر میباشد و برای اجرای این منظور بزودی یکدستگاه موتور برق دویست کیلوواتی خریداری خواهد شد ضمنا در نظر است برای زیبائی رودسر یکی از خیابانهای اصلی شهر امتداد یافته و بساحل دریا متصل گردد . در مورد برنامه های بهداشتی آقای فرماندار گفت در نتیجه اقداماتی که انجام گرفته قرار است با کمك جمعیت شیر و خورشید سرخ مرکز د راین شهرستان زایشگاه مجهزی تاسیس ویکدستگاه آمبولانس خریداری شود . همچنین از سازمان خدمات اجتماعی تقاضا خواهد شد که در بعضی از قراء حومه این‌شهرستان درمانگاه‌تاسیس گردد .

آقای فرماندار در پایان مصاحبه اظهار داشت از اداره املاك و مستغلات پهلوی تقاضا شده است که برای ایجاد باغ کودکان‌قطعه زمینی در اختیار شهرداری رودسر گذاشته شود . ضمنا برای پیشرفت امور فرهنگی وورزشی رامسروتامین نیازمندیهای قراء تابعه‌این‌شهرستان اقدامات لازم انجام گرفته است .

کشف شیره وسوخته تریاك

از کرمانشاه خبرنگار ما گزارش میدهد ، چند روز قبل‌مامورین مبارزه با مواد مخدره شهربانی کرمانشاه بسر پرستی آقای سروان بهره‌مند موفق شدند از منزل فتح‌اله طهرانی یکی از اهالی در حدود یك کیلو ونیم شیره و سوخته تریاك کشف کنند هنگامی مامورین وارد خانه فتح‌اله شدند که فتح‌اله باتفاق چند نفر از همدستانش مشغول جابجا کردن شیره و سوخته تریاکها بودند با ضبط مواد مخدره مکشوفه فتح‌اله و همدستانش دستگیر گردیدند در عکس بالا فتح‌اله و همدستانش در میان مامورین مبارزه با مواد مخدره دیده میشوند .

بابلسر دوباره شلوغ شد

از بابلسر خبر نگار ما گزارش میدهد در دو روز تعطیل گذشته عده زیادی از اهالی تهران وسایر شهرستان ها برای فرار از گرما واستفاده ازآب دریابه بابلسر آمدند وپس‌از پایان‌تعطیلات به شهرستانهای خود عزیمت نمودند . ولی هنوز تمام مهمانخانه ها ومسافر خانه های بابلسر از وجود مسافرین خالی نشده بود که مجددا افرادی که پس‌از تعطیلات دو روزه به شهرستان های خود عزیمت کرده بودند براثر گرمای شدید دوباره به بابلسر بازگشتند. هم اکنون بابلسر دوباره شلوغ شده و کلیه اطاقهای مهمانخانه ها ومسافرخانه های این منطقه مملو ازگرما زدگان می باشد که برای فرار از گرما و استفاده از آب دریا به بابلسر پناه آورده‌اند .

سقوط درچاه

خبر نگارما ازشهر ری گزارش میدهد دو روز قبل کودك چهار ساله‌ای بنام شجاع فرزند حسین یکی‌از اهالی قریه اسماعیل آباد شهرری هنگام بازی در محوطه منزل بداخل چاهی سقوط کرد و بسختی مجروح‌شد کودك مجروح برای معالجه به بیمارستان فیروز آبادی شهر ری انتقال یافت ولی براثر شدت جراحات وارده جان سپرد وبرای دفن جنازه وی اقدام شد .

تعیین نرخ گوشت

ازپهلویدژ خبرنگار ما اطلاع‌می‌دهد چند روز قبل ا زطرف‌شهرداری پهلویدژ برای تعیین نرخ‌گوشت کمیسیونی در شهرداری تشکیل‌شد در این جلسه پس ازمذاکرات‌مفصل ومشورتهای لازم نرخ گوشت گوسفند کیلوئی ٤٢ ریال وگوشت گاو کیلوئی ٢٢ ریال تعیین‌گردید. ضمنا اخیرا نرخ نان در پهلویدژاز کیلوئی ۸ریال به کیلوئی ۷ ریال تقلیل یافته است .

درهوای مه‌آلود مرزن‌آباد
کامیونی بدره سقوط کرد

قبل از ظهرروز گذشته کامیون شماره ٢٣١٧٠ برانندگی غلامحسین که برای بارگیری ذغال عازم جنگل بود در جاده تابستانی «کندوان» بعلت مه آلود بودن هوا از جاده منحرف شد و بدره سقوط کرد و در این واقعه راننده و کمك راننده و مسافری که در کامیون بود بسختی مجروح گردیدند . جریان بپادگان نظامی «کندوان» اطلاع داده شد و بلافاصله پادگان به محل واقعه عزیمت کردند .مجروحین انتقال یافته و برای معالجه آنها اقدام گردید .

راننده و پزشك به بهداری پادگان

کارگری زیر آوار مجروح شد
پزشگان هردوپای مجروح را قطع‌کردند

بعد از ظهر دیروز شخصی بنام سید حسین حسینی کارگر کارخانه آجر فشاری «تهران» شهرری هنگامیکه‌در گودالی مشغول خاکبرداری بود بر اثر ریزش قسمتی از دیواره گودال زیر آوار ماند و بسختی مجروح شد . سیدحسین که هر دو پایش آسیب دیده بود به بیمارستان فیروز آبادی منتقل گردید و پزشگان بیمارستان بناچار هر دو پایش را از ناحیه ران قطع کردند . اینك کارگر مزبور که هر دو پای خود را از دست داده است در بیمارستان بستری است .

ساختمان نیمه‌تمام

خبرنگار ما از فومنات می‌نویسد باآنکه برای تکمیل سالن سر پوشیده ورزشی فومنات قرار بود مبلغ یکصد وپنجاه هزار ریال از مرکز کمك شود معهذا تا کنون این کمك انجام نگرفته و کار ساختمان سالن سرپوشیده ورزشی فومنات بکلی تعطیل شده است جوانان ورزشدوست‌این شهرستان انتظار دارند تا فصل ساختمانی منقضی نشده است این کمك‌انجام پذیرد تاکار ساختمان مزبور پایان یابد .

کامیون قاتل

ازشهرری خبرنگار ما گزارش میدهد روز گذشته کامیون شماره ٧٤٠٣٧ برانندگی حسین که ازقم عازم تهران بود در جاده آرامگاه شهرری با کودکی بنام بتول‌تصادف کرد واو را مجروح‌نمود . مجروح به بیمارستان فیروز آبادی انتقال یافت ولی بر اثر شدت جراحات جان سپرد . راننده کامیون‌بازداشت شد وبرای دفن جنازه کودك اقدام گردید .

مبارزه با فساد

ازشهرری خبرنگار ما اطلاع‌میدهد براثر مساعی آقای‌سرگردابراهیمی کلانتر شهرری د راین شهرستان مبارزات شدیدی علیه ففساد انجام گرفته و کلیه اماکن فساد تعطیل شده است . اهالی از حسن انجام وظیفه این افسر فعال و مامورین کلانتری شهرری اظهار قدردانی میکنند .

دو خانواده بجان هم افتادند
دراین زدوخورد ۲۲نفر مجروح شدند

چند روز قبل در قریه آبشار از توابع شادگان بین دو خانواده از اهالی زد وخورد خونینی رخ داد و در این زد و خوردبیست و دو نفر بسختی مجروح گردیدند . علت این زد وخورد وجود اختلاف بین دوخانواده ابوالحمود و صویلات بود که این دوخانواده از طایفه عساکره میباشند واز مدتها قبل با یکدیگر اختلاف دارند مامورین ژاندارمری بلافاصله پس از اطلاع بقریه‌آبشار عزیمت کرده و با پایان دادن باین زد وخورد مجروحین را برای‌معالجه به بهداری شادگان منتقل نمودند وعده ای از مسببین این واقعه را دستگیر کردند فعلا قضیه از طرف مقامات انتظامی تحت تعقیب‌میباشد .

سیم‌کشی برق

خبرنگار ما از اسدآباد مینویسد چند روز قبل هیئتی از مهندسین شرکت «ژیمنس» برای توسعه و تکمیل شبکه برق اسد آباد وارد این منطقه شد . اعضای این‌هیئت پس از ورود کار خود را شروع کردند و قرار است سیم کشی‌برق اسد آباد ظرف یکماه خاتمه یابد .

بازرسان شاهنشاهی درآباده
مهمترین تقاضای مردم آباده رفع مضیقه آب است

هیئت بازرسان شاهنشاهی بریاست تیمسار سرلشکر علوی مقدم برای رسیدگی بتقاضا ها و احتیاجات اهالی‌آباده باینمنطقه وارد شدند اعضای هیئت مزبور بلافاصله پس ازورود درسالن شهرداری حضور یافته و با شرکت کلیه روسای دوایر دولتی کمیسیونی تشکیل دادند . در این کمیسیون احتیاجات‌عمومی دوایر دولتی مورد رسیدگی قرار گرفت و سپس اعضای هیئت‌بازرسان شاهنشاهی مشغول رسیدگی بتقاضاها و احتیاجات اهالی گردیدند مهمترین موضوعی که مورد تقاضای اهالی آباده میباشد رفع مضیقه آب استکه در اینمورد انتظار مساعدت دارند .

بااتومبیل آخرین سیستم
مبلغی وجه نقد ومقداری اسناد بهادار بسرقت بردند

نیمه شب دو شب قبل مغازه‌آقای هنگامی یکی از اهالی تبریز که مخصوص فروش لاستیك‌و نمایندگی اتومبیلهای «سیمکا» می باشد ودر خیابان فردوسی تبریزواقع‌شده‌است بوسیله عده‌ای سارق زبردست مورد دستبردقرار گرفت ومعادل یازده هزار ریال وجه‌نقد ومقداری اوراق واسناد بهاداره بسرقت‌رفت سارقین که گویا اتومبیل سواری‌آخرین سیستمی در اختیار داشته‌اند پس‌از ورود بمغازه ،گاوصندوق آن را با وسائل مخصوص شکسته و محتویات صندوق را بسرقت برده‌اند گفته میشود سارقین پس‌از انجام سرقت بوسیله اتومبیل بطرف مرند وخوی متواری گردیده‌اند . بهمین جهت از طرف شهربانی تبریز بمقامات انتظامی مرند وخوی دستور داده شده است که برای دستگیری سارقین اقدامات لازم را انجام دهند .

باتهام رشوه خواری
فرمانده ژاندارمری رستم‌آباد بازداشت شد

چندروز قبل آقای سالاری یکی‌از اهالی گنجه رستم آباد به ژاندارمری رشت مراجعه کرد وطی شکایتی که تسلیم کرد اظهار داشت رئیس ژاندارمری رستم‌آباد درمقابل‌رسیدگی بپرونده‌ای که‌از من‌درژاندارمری‌موجود است مطالبه رشوه نموده‌است ازطرف ژاندارمری‌رشت‌آقای‌سرگردبنی‌احمدی رئیس رکن ۲ ژاندارمری این‌شهرستان مامور رسیدگی باینموضوع شدوباتفاق آقای سالاری برستم آباد عزیمت‌نمود آقای‌سرگرد بنی‌احمد برای اطلاع‌از صحت‌وسقم‌ادعای‌شاکی مبلغی اسکناس که‌شماره های آن رایادداشت کرده بود طبق قرار قبلی به آقای سالاری تسلیم کرد تامشارالیه‌دربرابر مطالبه رشوه ازطرف رئیس ژاندارمری رستم آبادبوی تسلیم نماید پس‌از اینکه رئیس ژاندارمری رستم آباد بپرونده مربوط به‌آقای سالاری رسیدگی نمود طی بازرسیهائیکه بعمل‌آمد اسکناس هائیکه شماره‌های آن‌یادداشت شده بود نزد رئیس ژاندارمری رستم آباد کشف شد ومعلوم گردید که‌ادعای آقای سالاری‌صحیح‌می‌باشدواسکناس هائی راکه شماره‌های آن یادداشت گردیده رئیس ژاندارمری رستم آباد ازوی گرفته است .بهرحال رئیس ژاندارمری رستم آباد دستگیر گردید گیرد گزارش بالارا خبرنگار ما از وبازداشت شد تاتحت تعقیب قرار رشت اطلاع داده‌است .

۱۳ نفر قاچاقچی معتاد دستگیر شدند

از پهلویدژ خبرنگارما گزارش میدهد اخیرا از طرف بخشدار و مامورین ژاندارمری پهلویدژ برای مبارزه با مواد مخدره در پهلویدژ و مناطق تابعه فعالیت هائی شروع شده است طی این فعالیت ها تاکنون عده زیادی از معتادین مواد مخدره دستگیر گردیده و مقدار زیادی تریاك ، شیره و سوخته تریاك‌ضبط شده است اخیرا نیز بر اثر اقدامات بخشدار و مامورین ژاندارمری پهلویدژ سیزده‌نفر از قاچاقچیان و معتادین مواد مخدره درپهلویدژ و قراء تابعه دستگیر شدند و تحت تعقیب قرار گرفتند .

در عکس بالا دستگیر شدگان در میان مامورین دیده می شوند .

انبار قندوشکر

خبرنگار ما از طالقان مینویسد بر اثر اقدامات تیمسار سرلشکر ضرغام وزیر گمرکات و انحصارات اخیرا در طالقان اقدام بساختمان‌انبار قند وشکر شده است .

با ایجاد انبار مزبور سالیانه مبلغ ٤٧٠ هزار ریال که درگذشته از طرف شهرداری کرج بابت عوارض قند وشکر طالقان دریافت میشد از این پس بمصرف انجام امورعمرانی و اصلاحی این منطقه خواهدرسید.

تیم قهرمان والیبال باشگاهها انتخاب شد

از تبریز خبرنگار ما گزارش میدهد بمنظور انتخاب تیم قهرمان والیبال باشگاههای‌تبریز یکرشته مسابقات والیبال زیر نظر تربیت بدنی آذربایجان شرقی در استادیوم ورزشی باغ شمال انجام گردید . در این مسابقات تیم والیبال شاهین‌بین کلیه باشگاههای این شهرستان مقام اول را احراز کرد در عکس بالایك صحنه از مسابقات انتخابی والیبال باشگاههای تبریز دیده میشود .

مبارزه با تیفوئید

خبرنگار ما از براز جان مینویسد چون اخیرا در براز جان و حومه بیماری تیفوئید شایع شده است بهمین جهت چند روز قبل از طرف اداره کل بهداشت یك اکیپ‌مجهز بهداشتی واردبرازجان شد و در حال حاضر اعضای اکیپ‌مزبوراهالی این منطقه را علیه بیماری‌تیفوئید تلقیح میکنند .

رسیدگی بشکایات

ازشیراز خبرنگار ما گزارش‌می‌دهد هیئت بازرسان شاهنشاهی بسرپرستی تیمسار سرلشکر علوی مقدم که برای رسیدگی به تقاضا ها و احتیاجات اهالی شهرستانهای فارس وارد شیراز شده بود پس از رسیدگی بشکایات مردم شیراز بصوب آباده عزیمت نمود در مدت توقف این هیئت در شیراز تعداد ۳۸۰۰ شکایت از طرف اهالی به هیئت مزبور تسلیم شد .

بازرگان قاچاقچی بازداشت شد

روز گذشته یکی از بازرگانان آبادان که مقداری اجناس قاچاق از کویت به آبادان حمل میکرد بوسیله مامورین گمرك این شهرستان بازداشت شد .

بدستور آقای مهندس ژاله چیان رئیس گمرك آبادان پروانه کسب شخص مزبور لغو گردید و اجناس قاچاق ضبط شد .

بادستگیری شخص مزبور این‌سومین بازرگانان است که در ظرف چند روزاخیر بجرم حمل اجناس قاچاق از کویت بوسیله مامورین گمرك آبادان بازداشت شده است .

انتصابات در شهرستانها

برازجان ـ آقای اسکوئی رئیس دادگاه

بابل ـ آقای علی خواجه‌بیان . رئیس فرهنك

رودسر ـ آقای دادستان‌گو جنگلدار آقای اکبری سرپرست سازمان بهداشت .

نائین ـ آقای مرتضی‌قلی موقر. رئیس حسابدای دارائی .

کفیل دبیرستان

اخیرا آقای حسن قلیخانی عکس‌بالا بسمت کفالت دبیرستان‌حافظی فیروزکوه منصوب گردیدومشغول کار شده‌است اهالی ضمن ابراز خشنودی ازاین حسن انتصاب ازتوجه آقای فزونی رئیس فرهنك‌شهرستان دماوند وفیروز کوه نسبت به‌پیشرفت فرهنك قدردانی می‌نمایند .

چند خبر خلاصه از شهرستانها

انتخاب معاون شورای شهرستان

رودسر طی‌جلسه‌ای آقای صدر نوری رئیس دادگاه بخش رودسر بسمت معاون‌شهرداری شهرستان انتخاب شد .

هیئت رئیسه شیروخورشید سرخ

نطنز طی جلسه‌ای‌آقایان طباطبائی قائمی ،حاج‌علیزاده سهیلی ، حاج عباس میرترابی ، علیرضا محقق و حسین عیقری بسمت رئیس ،نایب‌رئیس مدیر عامل ،دبیروخزانه‌دار شیروخورشید سرخ‌نطنزانتخاب شدند

حفر چاه عمیق

فریمان طبق قرار داد منعقده بین شهرداری فریمان وسازمان برنامه‌اخیرا کار حفر یك حلقه چاه عمیق آب‌در این شهر شروع شده است .پس‌از حفر چاه مزبور جهت لوله کشی آب نیز اقدام خواهد شد .

بازدید بهداری

بهشهر آقای دکتر مرتضوی بازرس اعزامی وزارت بهداری باتفاق‌نماینده سازمان بهداشت جهانی ازتاسیسات‌بهداری بهشهر بازدید کردند آقای دکتر داهی رئیس بهداری در باره نقائص و وضع بهداری توضیحات لازم‌راداد

تلقیح دامها

بندر بوشهر بامساعی آقای جاوید ناش مامور اعزامی اداره دامپزشکی استان فارس کلیه دامهای قریه «شبانکاره» از توابع بندر بوشهر بر ضد بیماری «شاربن» که‌اخیرا در این قریه شیوع یافته بود مایه‌کوبی شده و دامهای بیمار نیز معالجه شده‌اند اهالی قریه مزبور از مساعی آقای جاویدتاش ابراز سپاسگزاری میکنند .

فوت روحانی

فردوس بمناسبت درگذشت آیت‌الله خوش نویس یکی‌از روحانیون فردوس مراسم یادبودی در مسجد جامع این شهر برگزار شد .

اردوی دانش‌آموزان

کرمان ٤٦ نفراز دانش آموزان ممتاز استان کرمان بسرپرستی آقای فرزین رئیس اداره تربیت دانش آموز در اردوی کار رامسر شرکت‌کرده‌اند

احضار فرماندار

ملایر آقای دانش فرماندار ملایر اخیرا از طرف وزارت کشور بتهران احضار شده است .بقرار اطلاع مشارالیه بازگشت خودرا موکول به گرفتن اختیارات تام نموده است .

برای راهنمائی شکارچیان

همدان اخیرا ازطرف آقای محمد تقی‌اسحقلو رئیس کانون شکارگلوگاه برای راهنمائی شکارچیان تابلوئی دراین شهر نصب شده که‌در روی آن تاریخ شکار در این منطقه تعیین شده است .

تقاضای اعزام پیك‌پست

اردستان اخیرا آقای علی عبدی پیك پست اردستان بازنشسته شده و چون تاکنون جانشین وی تعیین نشده است در ارسال مراسلات پستی تاخیر میگردد اهالی از وزارت پست وتلگراف دراین مورد تقاضای بذل‌توجه‌دارند.

توسعه شبکه برق

بندر بوشهر چندنفراز مهندسین شرکت مقاطعه کاری زیمنس وارد بندر بوشهر شده و برای توسعه شبکه برق مشغول اقدام گردیده‌اند .

کیمیای زغال

کرمان اخیرا قیمت زغال در کرمان از یك من ده ریال به ۳۵ ریال افزایش یافته است اهالی توجه مسئولین امر را در این مورد خواهانند .

سخنرانی درباره بیمه

آمل طی جلسه‌ای آقای حائری رئیس شعبه شرکت بیمه مازندران با حضور عده‌ای از کارمندان دولت ، اصناف ومالکین آمل درباره طرح خانه سازی و آئین نامه شرکت بیمه سخنرانی کرد . طرح خانه سازی بیمه در این شهرستان با استقبال مردم روبرو گردیده است .

زن «رستم» مضروب شد !

گرمه جاجرم یکی‌از اهالی گرمه جاجرم بنام شکرالله شکوری بعلت نامعلومی همسر «رستم» یکی‌از اهالی این منطقه‌را مضروب نمود این واقعه از طرف مامورین ژاندارمری مورد رسیدگی قرار گرفت .

بیمه کارگران نانوائی

بابل طی جلسه‌ای با حضور آقایان توحیدلو معاون فرمانداری ،باباخانی کفیل شهرداری‌و بایگان رئیس اداره بیمه های اجتماعی‌بابل کلیه کارگران خبازیهای این شهرستان بیمه شدند .

مرخصی فرماندار

تفرش آقای آخوندزاده فرماندار شهرستان تفرش بعنوان مرخصی بتهران عزیمت کرد اکنون کار های فرمانداری را آقای علامه فیض کاشانی بخشدار خلجستان انجام میدهد .

توزیع جوجه !

اصفهان دومین سری جوجه های نژاد اصلاح شده که برضد بیماری «نیوکاس» مایه کوبی شده‌اند بوسیله مروجین کشاورزی اصفهان بین کشاورزان قراء تابعهٔ توزیع شده است

جاده‌سازی متوقف شد

تفرش کار تعمیر راه تفرش به «کاروانسرای سنك» که تازه شروع شده بود بعلت نامعلومی متوقف شده است . ترمیم این راه برای اهالی این منطقه ضرورت بسیار دارد و جادارد از طرف مقامات مربوطه در این مورد اقدام گردد .

کارگری مسموم شد

کلاله گنبد کاوس یکی‌از کارگران سازمان فلاحتی کلاله گنبد کاوس هنگام سمپاشی مزارع پنبه مسموم شد و جهت معالجه به گنبد کاوس منتقل گردید .

رسیدگی بامور کشاورزی و دامپزشکی

اصفهان آقای دکتر مشایخی رئیس کشاورزی استان اصفهان باتفاق آقای دکتر دخانی ضمن مسافرت به فریدن ،چهار محال و شهرضا بامور کشاورزی ودامپزشکی این مناطق رسیدگی کردند .

کشف اسبهای مسروقه

هشتپر طوالش در قریه «هویق» از توابع هشتپر طوالش مامورین‌انتظامی از منزل شخصی بنام محمد نامداری سه راس اسب مسروقه را بدست آوردند تاکنون صاحب یکی‌از اسبهای مزبور پیدا شده است .

اضافه درآمد

اصفهان در تیر ماه سال جاری اداره پیشکاری استان اصفهان مبلغ نه میلیون و ٨٦٧١٤ ریال در آمد داشته که مبلغ دو میلیون و ١٢٠٣٦ ریال از مدت مشابه سال گذشته بیشتر است ضمنا اضافه درآمد چهار ماهه اول سال جاری مبلغ پنج میلیون و ٢٧٦٠٨ ریال می باشد .

تعمیر تلمبه‌های آب

بروجن از طرف اداره بهداشت استان اصفهان چند نفر مامور فنی مشغول تعمیر تلمبه های آب قراء بروجن شده‌اند .تلمبه های‌مزبور ازطرف اداره بهداشت نصب گردیده و چنانچه بعداز این خراب شود تعمیر آنها بعهده اهالی است .

انتشار سالنامه

بندر بوشهر هیئت فرهنگی ایران در شیخ نشین دوبی در نظر دارد سالنامه‌ای بدو زبان فارسی و عربی منتشر نماید . این سالنامه شامل مطالبی درباره فعالیت‌های وزارت فرهنك در مناطق‌شیخ نشین‌خلیج‌فارس وهمچنین شرح روابط آنها با ایران خواهد بود .

ایجاد پل آهنی

خوانسار چون در سالهای قبل پلهای مسیر رودخانه‌ایکه از شهرخوانسار میگذرد براثر جریان سیل خراب شده است اخیرا از طرف شهرداری یك پل آهنی برروی رودخانه مزبور ساخته میشود .

بررسی تاریخ روابط ایران وشوروی

رفتار شوروی با ایران: آئینه عبرت برای دیگران

شوروی ازقراردادهای منعقده فقط آنچه را بنفع خودش بود اجرا میکرد

دریادداشتهای سابق درزمینه روابط بازرگانی ایران وشوروی شمه‌ای گفتیم و معلوم داشتیم که چگونه دولت شوروی و عمال وماموران‌او دولت ایران و بازرگانان ایرانی را تحت فشار قرارداده و حتی به تجار ایرانی باتهام قاچاق طلا و جواهر و پول ازروسیه شوروی‌توهین کردند و دوزاده تن‌از تجار محترم ایرانی را در باکو بازداشت نمودند و این رفتار خشن حکومت شوروی مورد اعتراض دولت ایران و تحصن تجار گیلان در تلگرافخانه و شکایت ودادخواهی گردید .این جریان مربوط به‌زمستان سال۱۹۲۶ بود که ایران و شوروی باهم‌معاهده مودت‌ودوستی داشتند وبطور کلی از فوریه ۱۹۲۱ تا ۱۹۲بیوسته مقررات معاهده مزبور را نقض و بخلاف‌رویه‌دوستی و حس‌همجواری عمل میکردند ،درکابینه مرحوم مستوفی الممالك بود که‌مرحوم علیقلی‌خان انصاری (مشاورالممالك) وزیرامورخارجه ماموریت فوق‌العاده پیدا کردبرود بمسکو واختلافات بین ایران وشوروی رادرزمینه اجرای مقررات عهدنامه فوریه۱۹۲۱ مرتفع سازد. این اختلافات یکی موضوع‌شیلات ایران بود که شورویها بیحساب میبردند ودیگری موضوع بازرگانی بین ایران و شوروی و مسئله ترانزیت و قرارداد گمرکی ،ودرمسکو بود که ناگهان دولت شوروی پیشنهاد عقد قرارداد عدم تعرض و بیطرفی و تامینیه را بدولت شاهنشاهی ایران نمود و دولت ایران باحسن نیت بیشتری پیشنهاددولت شوروی را دراین باره پذیرفت بااینکه مادراین مبحث بخصوص نمیخواهیم وارد جریان قضایای سیاسی بشویم بااین‌وجود متذکر میشویم که یکبار دیگر دولت ایران باابراز حسن نیت‌خود نسبت به‌همسایه شمالی ،روسیه شوروی را ازرهگذر مخاطرات و تهدیدی که دشمنان روسیه در آن تاریخ موجودیت حکومت‌شوروی را درمعرض خطر قرارداده بودند آسوده خاطر ساخت .توضیح‌اجمالی این مطلب چنین است که در آن تاریخ روابط انگلستان وشوروی قطع شده بود و فعالیتهای مضره ماموزان شوروی درانگلستان سبب قطع این روابط شده بود دولت فرانسه هم که‌اول دولت مقتدر اروپائی بعداز جنك بین‌المللی‌بشمار میرفت نه‌تنها بادولت شوروی‌رابطه سیاسی نداشت بلکه بدیده‌بدبینی وخصومت به‌آن دولت و فعالیتهای دامنه‌دار «کمینترن» که حکومت مسکوآن‌رارهبری‌میکردمینگریست لهستان نیز که تازه استقلال از دست رفته را بازیافته بود باوجود مارشال‌پیلسودسکی درراس آن برای روسیه نقطه‌ی خطر را تشکیل میداد، خلاصه اینکه دنیای غرب گوئی متوجه شده بود که حکومت کمونیستی روسیه خطر بزرگی را برای صلح جهان‌بوجود آورده‌است ودولت شوروی بدین ترتیب بکلی از تجارت باملل غرب بازمانده بود وعده کثیری ازدولتها هنوز روسیه شوروی رابرسمیت نشناخته بودند ودولت شوروی در یك نوع محاصره اقتصادی‌گرفتار شده بود و بعلاوه بیم جنك میرفت بطوریکه «ریکوف »رئیس شورا های روسیه درهمان زمان که‌مورد بحث‌ماست نطق مفصلی در این باره ایراد کرد وخطر جنك را حتمی دانسته بود .چرچیل راجع به‌تجارت اتباع انگلیسی باروسیه اظهار داشت که دولت انگلیس نمیتواند حفظ منافع واموال تجار را ضمانت کند و باتباع انگلیسی توصیه کرد تابهای کالاهای بازرگانی خودرا دریافت نکرده‌اید کالاهائی بروسیه شوروی نفرستید بنابراین اوضاع و احوال طوری بود که عقد قرارداد بازرگانی و معاهده بیطرفی و تامینیه و عدم تعرض روسیه شوروی باایران در جهت منافع داخلی و بین‌المللی روسیه شوروی بود ودولت شاهنشاهی ایران باعلم واطلاع ازمجاری‌احوال سیاست بین‌المللی جهان بواسطه‌ای اینکه هیچگونه غرض خاص‌نداشت ومیخواست که باهمسایه شمالی خودروابط حسن همجواری داشته باشد و نخستین دولتی بود که حکومت فدرال ساویت شوروی را پس‌ازانقلاب اکتبر ۱۹۱۷ برسمیت شناخته بود دراین‌مورد نیز برای اینکه اکرام را نسبت به‌همسایه شمالی خود باتمام برساند پیشنهاد ها و پروژه های دولت شوروی را برای عقد قراردادهای مورد نظر و علاقه‌ی دولتین مورد بررسی وتوجه قرارداد وسرانجام پس‌از متجاوزاز یکسال مذاکرات در مسکو اول اکتبر ۱۹۲۷ چند قرارداد بین‌دولت شاهنشاهی ایران ودولت اتحاد جماهیر شوروی سوسیالیستی‌منعقد گردید :یکی قرارداد تامینیه و عدم تعرض و بیطرفی بود که ما دریادداشتهای گذشته فصول آن رامورد بررسی قرارداده‌مدلل‌داشته‌ایم که چگونه دولت شوروی مقررات این‌قراردادرا نقض‌ونسبت بایران عهدشکنی تاریخی کرد که بازهم دربررسیهای آینده بیشتر موضوع‌را مورد بررسی قرار خواهیم داد.قرار داد دیگر راجع بشیلات و تشکیل شرکت مختلط باایران بود که عمده نظر وهدف روسیه شوروی تحصیل چنین قراردادی بود و قراردادیگر راجع‌بامور گمرکی‌در چهارماده بانضمام تعرفه گمرکی ویك‌معاهده‌تجارتی‌در۱۸ماده‌ویك‌قرار دادراجع بواگذاری بندر انزلی (بندر پهلوی)که بایستی بموجب معاهده ۲۶ فوریه ۱۹۲۱ همان موقع به‌ایران واگذار شود و تااکتبر ۱۹۲۷ از واگذاری آن خود داری کرده و غاصبانه‌در آنجا مداخلات و تصرفات‌میکردند، باعقد قرار داد های مذکورتصور عمومی براین بود که عمده‌اختلافات بین ایران و شوروی‌رفع شده‌است ولیکن اختلافات مرزی واستفاده از آب رود خانه های مشترك‌مرزی بجای خود باقی ماند چنانکه دولت شوروی حاضر نشد مطابق‌معاهده فوریه ۱۹۲۱ قصبه فیروزه رابدولت ایران واگذار کند بطور کلی‌از این قرار داد ها روسیه آنچه را که در جهت منافع خودش بود اجرا کرد و آنچه را که در جهت منافع ایران بود بازور گوئی از زیر بار اجرای آن شانه تهی کرد.

این شیوه کار روسیه شوروی است یعنی مبنای کار و سیاست او بر ضعیف کشی است ودرست طبیعت گرك خونخواری را دارد که در مقابل شیر موش است ودر مقابل گوسفند شیر میشود آنهم شیر درنده و عاری از خصائل و سجایای «شیر حقیقی» شیر وقتی سیر میشود دیگر دنبال شکار نمیرود ولی این یکی سیری و گرسنگی نمیداند چیست ودائم‌در پی شکار ضعیفی است که اورا بدرد و ببلعد .

از همه زودتر قرار داد شیلات و تشکیل شرکت مختلط اجراشد این قرا رداد که بمدت ۲۵ سال منعقد شده و در سال ۱۹۵۲ مدت آن منقضی و طبعا تجدیدنگردید یك چشمه فیاضی برای‌چپاول‌منبع درآمد ملی ملت ایران برای‌دولت شوروی گردید که بدون مبالغه وگزافی گوئی‌بیچوجه‌پای کمی‌از چپاول شرکت نفت انگلیس در جنوب نمی‌آورد و بلکه چون‌تناسب را در نظر آوریم نقض مقررات را دراین‌موردبیشتر میابیم‌بخصوص در زمان جنك دوم و سالهای بعد از آن، ما پیش از آنکه این موضوع را در یك یاد داشت‌دیگر مورد بررسی قرار بدهیم متذکر میشویم که امروز دولت اتحاد جماهیر شوروی سوسیالیستی به کشور های آسیائی و آفریقائی وحتی‌کشور های آمریکای‌جنوبی و مرکزی یعنی آمریکای لاتین بخصوص دولتهائیکه سیاست باصطلاح بیطرفی دارند پیشنهاد کمکهای اقتصادی ، عقد قرارهای تجاری و تشکیل شرکتهای‌مختلط را باشوروی میدهدایران یك‌کشور بیطرفی بود معاهده‌دوستی وعدم تعرض و بیطرفی باشوروی داشت و دارای دو هزار کیلو متر مرز مشترك‌بودولیکن‌باوجودهمه اینهادر تمام موارد مقررات را نقض کرد و همه جا عهد شکنی کرد و هرچه دستش رسید از دارائی ملت ایران را برد . . .

درسی عبرت آمیز تر از این جریان و بر رسیهائی که بعدا خواهیم نمود میتوان از رویه و سلوك سیاسی واقتصادی شوروی بدست آورد .اینها که مامیکوئیم و مینویسیم ائینه عبرت تاریخ‌است وباید بچشم دل و بصیرت وجدان باین سطور نگریست و درباره سیاست جابرانه و تجاوز کارشوروی قضاوت کرد .

اعتذار

اینجانبان‌ستوان‌یکم مشایخ وستوان دوم جمشید اعظامی نسبت به جریان سوء تفاهمی که روز جمعه هشتم‌مرداد ماه جاری در میدان تجریش بین ما و آقایان دکتر فرج‌الله ناصری و محمد کشاورز قضات محترم‌دادگستری صورت‌گرفته‌بدینوسیله ازنامبردگان پوزش می طلبیم .

ستوان یکم مشایخ—ستوان دوم‌اعظامی

DU PONT
FLOW KOTE
Rubber-Base Wall Paint

فلوکوت
بفاصله نیم ساعت میخشکد وقابل
شستشو باآب وصابون
میباشد

فروشنده انحصاری
آ. حکیم وشرکاء خیابان سعدی تلفن ۳۶۱۷۱

DU PONT
DUCO DULUX

واز هرکجا این علامت را دیدید خریداری فرمائید

آ ـ ۱۷۱۸۸

وزارت کشور ـ اداره‌کل امورشهرداریها ـ استانداری تهران

براثر توجهات وزارت کشور و توجه مخصوص جناب آقای استاندار تهران و فعالیت آقای احمد وزیر بخشدار و شهردار اوشان و فشم و میگون ساختمان موتور خانه برق میگون شروع وموجب خشنودی اهالی این قریه می باشد واهالی میگون از نظر تشویق وتقدیر مامورین صدیق ولایق برخود لازم دانستیم که بعرض برسانیم که در ظرف مدت یکسال که شهرداری این سه قریه توسط آقای احمد وزیری تاسیس گردیده بادر آمد قلیل آن شهردار موفق شده است که برق اوشان و فشم را دایر نماید واهالی از نعمت برق برخوردار باشند بدین وسیله از مقام وزارت کشور واستاندار محبوب تقاضا داریم که وسایل تشویق این مامور جدی را صادر فرمایند .

جواد حیدری ـ غلامعلی کیارستمی ـ کربلائی ذبیح اله کیارستمی ـ کریم کیارستمی ـ محمد کیارستمی ـ کربلائی محمود کیارستمی ـ علی اکبر سالارچیا ـ غلامرضا حسن امینی ـ علی کیارستمی ـ فتح‌اله محمدی ـ شعبان علی خانی وعده دیگر

آ ـ ۱۲۷۸۷

پیروآگهی شماره ۵۸۳ ـ ۲۲ر۳ر۳۸

بدینوسیله باطلاع داوطلبان ورود به دانشگاه اصفهان میرساند که درسال جاری امتحان عمومی زبان (ادبیات فارسی ـ زبان خارجه) جداگانه به عمل نخواهد آمد . داوطلبان شرکت در مسابقه ورود به دانشکده ها می توانند برای ثبت نام و شرکت درامتحان بدانشکده های مربوطه طبق آگهی های منتشر هر دانشکده مراجعه و ثبت نام نمایند.

داوطلبان شهرستانها نیز می توانند مدارك خودرا مستقیما به دانشکده ایکه داوطلب ورود به آن می باشند باپست ارسال دارند .

آ ـ ۱۷۲۲۲ **رئیس دانشگاه اصفهان ـ دکتر مهدی نامدار**

اپطالیدن ساندوز را فقط درکاغذهای زبورقی که دارای علامت مخصوص ساندوز است خریداری فرمائید

آگهی مزایده شماره ۲

شرکت ملی نفت ایران ماشین آلات وقطعات مربوطه اسقاط وقراضه‌ساختمانی بشرح‌زیر راکه دردوقسمت درمحوطه انبار مازاد شرکت درآبادان باحدود ومشخصات تعیین شده طبق کروکی که در قسمت بازرگانی سازمان خرمشهر وتهران ـاداره کل روابط بازرگانی موجود میباشد کلاویکجا یاهرکپه جداگانه ودرهردومورد بدون توزین از طریق مزایده بفروش‌میرساند.

کپه شماره ۱۶ بوزن تقریبی ۳۰۰ تن

کپه شماره ۲۴ بوزن تقریبی ۲۰۰تن

۱ـداوطلبان میتوانند بامراجعه بسازمان شرکت ملی نفت‌ایران درخرمشهر یاتهران‌ـ اداره کل روابط بازرگانی کروکی محل وشرائط قرارداد فروش راملاحظه واجناس مورد مزایده را درانبار مازاد شرکت درآبادان مشاهده نموده کروکی مربوطه راامضاء نموده ونرخ‌پیشنهادی خودرا باقید رؤیت جنس واطلاع کامل ازکمیت وکیفیت آن وشرائط قرارداد کلا ویکجا یاهر کپه جداگانه ودرهردومورد بدون توزین بریال تعیین نمایند.

۲ـپیشنهاددهندگان باید مبلغ ۳۰۰ر۰۰۰ ریال (سیصدهزارریال) برای کپه۱۶و۲۰۰۰۰۰ ریال (دویست هزارریال) برای کپه ۲۴بعنوان سپرده به‌یکی از حسابهای شرکت ملی نفت‌ایران درشعبه های‌بانك ملی (اهواز ۶۰۲۰ـآبادان ۸۴۰۳ ـخرمشهر ۳۲۵۰) ویابحسابداری‌بازرگانی شرکت درتهران خیابان شاه پرداخت نموده قبض رسیدراضمیمه پیشنهاد خود نمایند ودرصورتی که برنده مزایده ظرف مدت ۱۰روز پس‌از تاریخ ابلاغ شرکت از امضاء قرارداد وانجام معامله خودداری کند سپرده‌اش بسود شرکت ضبط خواهد گردید وپیشنهاددهنده حق هیچگونه اعتراضی راندارد ـچك‌بعنوان‌سپرده‌پذیرفته نمشود.

۳ـبه پیشنهادات مبهم‌ـ مشروط وفاقد سپرده ترتیب اثرداده نخواهد شد.

۴ـشرکت درقبول ویارد هریك یاکلیه پیشنهادات واصله مختار است.

۵ـداوطلبان باید پیشنهادات خودرا درپاکتهای سربسته ولاك‌ومهرشده قرارداده ودرظهر پاکت جمله (مربوط بمزایده ماشین‌آلات ساختمانی وقطعات مربوطه اسقاط وقراضه انبار مازاد آبادان) رانوشته وحداکثر تاساعت ۱۲روز چهارشنبه ۲۷ر۵ر۳۸ بدفتر شرکت ملی نفت ایران درخرمشهر یااداره کل روابط بازرگانی تهران خیابان شاه تسلیم ورسید دریافت دارند. پس‌از این تاریخ هیچگونه پیشنهادی پذیرفته نخواهد شد.

شرکت حداکثر تابیست روز پس‌از تاریخ دریافت پیشنهادات بدرخواستهای واصله‌رسیدگی وبرنده مزایده راتعیین وابلاغ مینماید.

۶ـسپرده نفر اول ودوم تاامضاء قرارداد نزد شرکت باقی میماند ولی سپرده سایرین بلافاصله مسترد خواهد شد.

سازمان شرکت ملی نفت ایران درحوزه قرارداد

۱ـ۳ آ ـ ۱۵۶۶۴

آگهی مناقصه شماره ۵۱۲۸

اداره حسابداریکل انتشارات و رادیو مقدار ۱۷۵ بند کاغذ افست مورد نیاز خود را از طریق مناقصه خریداری مینماید داوطلبان شرکت در مناقصه میتوانند تا آخر وقت اداری روز چهارشنبه ۲۷ر۵ر۳۸ جهت دریافت شرایط و ملاحظه نمونه کاغذ مورد مناقصه بدایره دفتر این اداره واقع در میدان ارك اداره کل انتشارات و رادیو مراجعه‌فرمایند .

رئیس اداره حسابداری کل انتشارات و رادیو ـحاج ندیمی

۱ـ۲ آ ـ ۱۶۷۶۴

ازفروشگاه‌هات‌پوینت۴۵۷ خیابان‌سعدی‌تلفن ۳۲۷۹۰ـفروشگاه‌فردوسی‌ـفروشگاه امیری پیچ شمیران‌ـ فروشگاه‌کارناوال میدان‌فردوسی‌ـ فروشگاه ریکاسه راه‌شاه‌و سایر فروشندگان معتبر ابتیاع فرمائید.

آ ـ ۱۷۱۲۰

کشورتور نو

باکشورتور نو بتمام نقاط مازندران و گیلان‌مسافرت‌کنید
تلفن ۳۰۵۴۶۰

ژنراتور سه فاز
ساخت کارخانه الین اتریش

۲۰۰ کیلوولت‌آمپر		۱۰۰۰دور
۸۰	» »	۷۵۰ »
۶۳	» »	۱۰۰۰ »
۶۳	» »	۷۵۰ »
۵۰	» »	۱۵۰۰ »
۴۵	» »	۱۵۰۰ »
۱۰	» »	۱۵۰۰ »

موجود است
شرکت ایر اندین خیابان سعدی
تلفن ۳۱۸۴۹

آ ـ ۱۷۰۷۶ آگهی پارت

دستگاه پرس وآهارزدن یقه وهرنوع پراهن
ساخت کارخانه معروف
پانتکس آمریکا

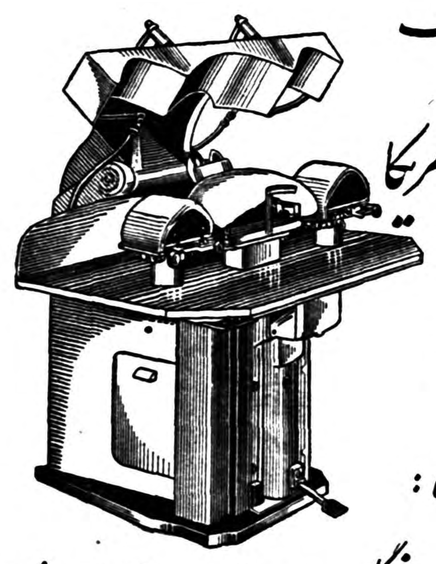

Pantex
نماینده انحصاری :
شرکت تجارتی ایران وانگلیس خیابان فردوسی ـ مقابل خیابان ثبت
تلفن ۳۴۷۲۸ - ۳۰۲۷۴۱
کاوش آزاد مصور

آ ـ ۱۷۱۸۲

جریان مصاحبه مطبوعاتی در حزب ملیون

بقیه از صفحه اول

و در این گرمای سخت بمحل حزب تشریف آورده‌اند تشکر می کنم مزید امتنان من ازآقایان ارباب‌جرائد حزب مردم است که در این امرمهم با حزب ما برادرانه شرکت فرموده‌اند یکی از نیرو ها و بطور قطع‌نیرومند ترین وسیله حزب مطبوعات کشور است که می توانند با گردش خامهٔ خود افکار و احساسات و اقدامات و ابتکارات حزبی را در صحائف جرائد خود منعکس کنند و نیز در اشاعه مرام و ارشاد و ترغیب مردم عملی مهم انجام دهند .

آقایان ارباب جرائد بهتر از طبقات دیگر آگاهی دارند که از چندی‌پیش بی هیچ علت معقول و دلیل موجه شئون ملی ما مورد تهاجم تبلیغاتی رادیو های بیگانه قرار گرفته است و گردانندگان بسیاط اهریمنی دشمنان ملك و ملت ما از هیچگونه تهمت و افترا فرو گذار نمی کنند البته دراین گونه موارد وظیفه هر ایرانی پاکنهاد وپاکیزه دل است که در مقام دفاع از .شخصیت خود و حیثیت کشور خود برآید ولی برای یك‌حزب سیاسی آنهم حزبی متشکل وظیفه مهمتری پیش می آید تا از تمام قدرت تشکیلاتی خود استفاده کند و سزای سخنان اهریمنی خوی را بدهد .

در آغاز کار تصور میرفت که دنباله این ماجراد کوتاه خواهد بود وپس از چند روزی خود آنان بسخافت رای وجلافت گفتار سخنگویان ناشی خویش پی خواهند برد وبیش از این آبرو واعتبار را بخاك نخواهند ریخت ولی اکنون معلوم میشود که هنوزاز اثرات باز گونه تبلیغات خود در ملت بزرك ایران آگاه نشده‌اند و بزشتی گفتار های مکرر و سست پایه و ننك مایه خود پی نبرده‌اند و هر روز در این شبکه سردرگم که بدست خود پیرامون خود کشیده‌اند دست و پا میزنند از آنرو کمیته مرکزی و رهبر ارجمند حزب ناگزیر شد که باعتراضات افراد حزب در حوزه ها ترتیب اثر دهند و عده‌ای از افراد حزب راکه نماینده طبقات مختلف هستند انتخاب نمود هیئت مزبور سازمان متشکلی داد و امروز در این مصاحبه مطبوعاتی اقداماتی را که کرده است باطلاع میرساند و از همه تقاضا دارد که با این جبهه حامیان شئون‌ملی حزب ملیون‌همکاری کنند پس از بیانات و گزارشهای هیئت رئیسه اگر آقایان محترم سئوالاتی دارند بیان فرمایند تا جواب داده شود .

گزارش بوشهری

آنگاه آقای جواد بوشهری چنین اظهار داشت .

بنام‌ایزد بخشنده‌مهربان خطوطنان محترم وهم‌مسلکان عزیز ـبدوا اجازه میطلبم‌ازطرف خودوازطرف افراد حزب‌ملیون ازعنایات وتوجه آقایان محترم مدیران وسردبیران مجلات ونمایندگان خبرگزاریهای خارجی و داخلی سپاسگزاری نموده و از اینکه دعوت‌جبهه حامیان شئون ملی حزب ملیون را قبول فرموده اند صمیمانه تشکرنمایم. مقصود از تشکیل این جلسه مصاحبه جلب توجهو تقاضای همکاری آقایان محترم بامرام ومقصود این‌جبهه است که‌یقین دارم بامرام‌ومقصود ونیات پاك فرفرد ملت‌ایران‌تطبیق میکند زیرا حمایت ازشئون ملی وظیفه هرفردایرانی وطن پرست است.مدتی است‌متاسفانه وبرخلاف تمام عهود ومقررات بین‌المللی و اصول اخلاقی حملات‌ناروائی به شئون ملی‌ومقدسات مملکتی ما میشود. اگرعرض‌کردم متاسفانه ازاین‌جهت است‌که شکستن‌عهود ومقررات بین‌المللی آنهم ازطرف مملکتی بزرك وقوی لطمه جبران ناپذیری‌به‌ایمان واعتماد ملل‌کوچك نسبت بدول بزرك‌وزورمند جهان وارد میسا زدوالا ازنظرملت ایران عرض میکردم خوشبختانه زیرااین پیش آمدموجب ایجاد پیوندی ناگسستنی وبیداری ملت‌نجیب و بردبار ایران گردیده است که انعکاس آن‌از اطراف واکناف مملکت بگوش‌عالمیان وشیفتگان آزادی رسیده‌وخواهدرسیدوموجب هوشیاری وبیداری سایر ملل کوچك خواهدگردید بلکه‌تادیر نشده‌مانند ملت‌ایران در مقابل فشار وزورگوئی قیام‌نمایند .

کمیته مرکزی حزب‌ملیون که حزبی‌رسمی وسیاسی وحزب‌اکثریت است پس‌ازمدتها بردباری وانتظار تصمیم گرفت جبهه‌ای بنام‌جبهه حامیان شئون ملی‌تشکیل دهدتا باهمکاری تمام طبقات مختلفه‌کشور ازشئون ملی‌حمایت نماید وباتمام قواو وسائلی که‌در اختیار دارد حقایق راعریان سازد وبهمین‌منظور هم‌عده‌ای ازاعضاء فعال‌خودرا برای همکاری باجمعیتی که‌بهمین منظور بنام مجمع‌دفاع ملی‌تشکیل گردیده مامور ساخت وبازهم باهردسته‌و مقامی که‌حمایت از شئون ملی بنماید مجدانه همکاری خواهیم نمود زیرا افراد حزب‌ماتاآخرین سرحد امکان‌درراه‌حفظ‌شئون‌ملی وقوانین مقدس اساسی‌کشور که شالوده‌آن‌حکومت مشروطه‌سلطنتی است جانفشانی خواهند نمود به‌هر حمله که‌بمقام مقدس‌سلطنت‌ایران ازهرکجا که‌بلندشود بشدیدترین وجهی جواب‌خواهند داد ـماملتی صلح‌طلب‌وخواهان مناسبات‌صمیمانه و شرافتمندانه باتمام‌دول بالاخص باهمسایگان خودمیباشیم ولی نه بقیمت ازدست دادن استقلال و آزادی بلکه صلح‌ومناسبات‌حسنه‌ای خواهانیم که متکی برحسن‌همجواری واحترام به‌مقدسات وشئون ملی‌ما باشد همانطور که‌در منشور ملل ذکر گردیده وتمام دول عضو سازمان آنرا امضاء وتعهد اجرا نموده‌اند .

درخاتمه عرایضم شعاریراکه از طرف جبهه‌تهیه شده وعبارت‌است از«**پیوندشاه وملت‌نگهبان‌استقلال ایران است**»واین‌شعار مقدس نشان اعتراض ملت‌بزرك ایران‌به سخنان ناروای بیگانگان است» باطلاع آقایان محترم میرسانم . این شعارمقدس ازامشب درتمام نقاط پایتخت واستانهای کشور بچشم‌خواهد خورد. اینك آقای جعفر جهان منشی‌جبهه اعلامیه حامیان شئون ملی‌حزب ملیون‌را قرائت خواهند نمود وسپس اگر سئوالاتی باشد جواب‌داده خواهد شد. ازخداوند بزرك‌وتوانا حفظ وحمایت ازملت‌بزرك‌ونجیب ایران راسئلت مینمایم .

گزارش آقای بوشهری در میان کف زدن و ابراز احساسات شدید حضار نسبت بشاهنشاه خاتمه یافت.

اعلامیه

و سپس آقای جعفر جهان ،منشی جبهه اعلامیه حامیان شئون ملی‌حزب ملیون را باین شرح قرائت کرد :

سرزمین پهناوری که امروز میهن بزرك ماست تاریخی دورو درازدارد که در هر صفحه آن رمزی ازسروری و بزرگی و آزادی مردم آن بچشم میخورد ، در تاریخ سه هزار ساله این مرز وبوم حوادث و سوانح‌بیشمار اتفاق افتاد که هریك از آنها برای انقراض مملکتی و اضمحلال ملتی کفایت‌میکرد ولی‌امروزبچشم‌میبینیم پس از گذشت قرنها از آن همه گردابهای مهلك و طوفانهای مهیب اثری برجا نیست و کشور ایران آزاد و مستقل مانند گوهری شبچراغ درسینه قاره آسیا پرتو افشان‌است ومردمی یکتا پرست و میهن خواه و شاه دوست در آن زندگی میکنند .

یکی از رازهای بزرك نجات میهن ما از کشاکش امواج فتنه‌انگیزی و آشوبگری دشمنان نابکار و حسودان بد خواه ایمان و عقیده راسخ ایرانیان بسه اصل اصیل خدا ومیهن و شاه است که حرزجان پیرو جوان وخرد وکلان مردم این کشورمیباشد.

یکتا پرستی ایرانیان نخستین دیباچه و سر آغاز تاریخ پیدایش ایران بوده است ، بعدها که‌خورشید اسلام تابیدن گرفت و اشعه خیره کننده آن مرز و بوم میهن ما را روشن ساخت مردم با پیروی ازتعالیم گرانبهای این دین مبین‌وتوجه به حقایق و دقایق کتاب بزرك آسمانی توانستند برای خود راه و رسمی‌نیکو بر گزینند و درعلوم و معارف وفلسفه و حکومت و اخلاق و هنر آثاری نخبه و برگزیده بر بساط مدنیت جهان عرضه بدارند .

میهن بزرك ما مرکزفرهنك وتمدن ومظهر ذوق و قریحه و منبع دانش و هنر بوده و هست و نهال برومند شرف و افتخار و آبرو و اعتبار آن‌با خون فرزندان غیورش آبیاری شده باوج فلك‌سر کشیده است .

وجود ارجمند شاه شیرازه بند کتاب زندگی ایران و مردم با ایمان آنست .و شاهدوستی وظیفه‌ایست که در افراد ملت باشیر اندرون وبا جان بدر شود .

هر روز که از عمر جهان میگذرد این حقیقت آشکار تر میشود که رشته موجودیت مملکت وبقای ملت با سلسله قویم وقدیم شاهنشاهی آن پیوستگی و بهم آمیختگی دارد .

بنا براین هرفرد یا هرقوم که بخواهد در دل روشن و خاطرتابناك ایرانی راهی یابد باید این‌سه‌اصل‌که مجموعه شعار ملی و مآثر تاریخی ما راتشکیل میدهد احترام بگذارد وآنها را عزیز بدارد .

متاسفانه در چند ماه اخیر دستگاه تبلیغاتی بعضی از بیگانگان باعدم توجه باین سنت تاریخی و رازبزرك ملی سخنان ناروائی پخش میکنند که تار و پودوجود هرایرانی اصیل‌را به پیچ و تاب می‌افکند و قلوب‌آنان را بدرد و رنج می‌اندازد .

ملت ایران در آغاز کار تصور میکرد که گردانندگان این دستگاه تبلیغاتی بزودی بخطای خود پی‌خواهند برد و بیش ازاین‌عرض خودنمی‌برند وزحمت ما نمیدارند ... ـخاطر همسایگان خویش را آزرده و ملول نمیسازند ، ولی با کمال تاسف هر روز بر زاژخائی و هرزه درائی گویندگان اجیر و مفسرین مزدور افزوده میشود ، دیگر کاسه صبر وشکیبائی مردم لبریز شده است و فریاد انزجار و نفرت از گوشه و کنار کشور بگوش میخورد و میگویند این برد باری و خاموشی را ملت و سبب چیست ؟

حزب‌ملیون که براساس خواسته های ملی تشکیل شده و مرام آن خدا پرستی ودیه نداری و میهن خواهی و شاهدوستی است دیگر نمیتواند خاموش بنشیند و این‌سخنان بی‌مایه ناروا رابی پاسخ بگذارد .

از آنرو و بتصویب کمیته مرکزی عده‌ای از افراد حزب که نمایندگان طبقات مختلف دانشگاهیان و سیاستمداران و روزنامه نگاران و بازرگانان و اصناف و پیشه وران و کار گران و جوانان روشنفکر عضو حزب هستند جبهه‌ای بنام جبهه حامیان شئون ملی در مرکز تشکیل دادند تااین سیل خروشان انزجار ونفرت افراد حزب و دیگر مردم‌ایران را در برابر تبلیغات شوم بیگانگان ودست نشاندگان آنان د رجهان‌آزاد منعکس کنند و دنیا را از اینهمه حق‌شکنی و ناجوانمردی و بیشرمی آگاه سازند که چگونه زورمندان که بزبان‌خود راحامی صلح و صفا میدانند ، بدست خود تیشه به‌ریشه آرامش و آسایش ملل و اقوام دنیا میزنند و با ملتی که همیشه طرفدار صلح و سلم و مروج تقوی و فضیلت وعلمدار دانش و هنر بوده است واکنون نیز میخواهد در چهار دیواری کشورخوسائل‌آبادی‌مملکت‌رافراهم‌آورد وسطح زندگانی افراد ملت رابالابرد وبمقام و منزلتی‌که در خوروشایسته است برسد بااین روش رفتارمیکنند.

از آنرو از همه افراد ملت که عضویت حزب ملیون را هم‌ندارند تقاضا میکنیم که در این جبهه‌مقدس که سنگر آزاد مردان و ایران دوستان است فراهم آیند و نیرو های خود را مجتمع سازند و در هرکجای از کشور هستند و هر مقام ورتبه‌ای که دارند بی درنظر گرفتن اعتبارات و خصوصیات یکدل و یکزبان‌باین جهاد عظیم مساعدت کنند تاجهان آزاد و جهانیان آزادمنش بدانند که ملت ایران هرچند از لحاظ مادی و نظامی توانگر نیست . ولی نیروی معنوی آن‌به مایه و پایه‌ایست که میتواند در کمال سربلندی ازاستقلال وآزادی و سابقه درخشان تاریخی خود بجان و دل دفاع‌کند و بیگانگان حسود و عنود رابا هرقدرت وقوتی‌که دارند بسر جای خود بنشاند .

شعاری که امروز در ملیونهانسخه از طرف این جبهه منتشر و دردسترس افراد گذاشته میشود نموداراعتراض ملت بزرك ایران باین نغمه های ناساز و سخنان نارواست و هرهر ایرانی واجب دینی و ملی است که این شعار را در سراسر کشورمنتشر کندو ازاین راه عالیترین مراتب‌خدا- پرستی و میهن خواهی وشاهدوستی وبهترین مظاهر انزجار و نفرت خود رااز حیله گریهای بیگانگان‌آشکار سازد .

طرز انتشار بیانیه ...

سپس آقای‌دکتر کاسمی مجددا اظهار داشت :شعاری که‌دراعلامیه باطلاع آقایان رسید بچندترتیب منتشر میشود .

اول اینکه ازامروز تایکماه‌این شعار روی جعبه‌های سیگارهای مختلف درج ودراختیار همه‌مردم گذاشته میشود .

دوم‌آنکه شعارهائی درچهارقطع مختلف تهیه‌شده واین‌شعارهاروی دیوارهای شهر و کلیه وسائط نقلیه ودرمغازه‌ها نصب خواهدشد وتمام‌افراد حزب‌ملیون‌بدون درنظر گرفتن مرتبه‌ومقام آنها را در اطاقهای وزارتخانه‌ها نصب‌خواهند کرد ودرکوچه وبازار آنهارا در اختیار مردم خواهند گذاشت .و دیگرآنکه فیلم کوچکی‌برداشته میشود که‌شبها درسینماها بمعرض تماشای عموم گذاشته خواهدشد.

بعدازبیانات آقای‌دکتر کاسمی سئوالات .مطرح شدو آقایان‌پور سلطانی مدیر روزنامه‌نور ظلمت وپیامی‌مدیرروزنامه پیام سئوالاتی کردندکه‌بآنها جواب داده شد

بعدآقای پرویز رائین‌خبرنگار خبرگزاری آسوشیتدپرس درزمینه تعداد اعضای‌حزب‌ملیون واقدامات دیگر حزب‌در همین‌باره وآیااینکه جبهه‌باجمعیت دفاع‌ملی همکاری میکندیانه سئوالاتی کرد .

آقای‌دکتر کاسمی اظهارداشت: آمار صحیح تعداد اعضای حزب را بنده ندارم اما یقینا در تهران تعداد اعضا ازبیست‌هزار نفرمتجاوز است .

ودر مورد شهرستانها آمار دقیقی از تعداد اعضا در دست نیست امابهر صورت در هر شهرستان اکثریت با حزب ملیون است . درموردااقدامات بعدی دراین زمینه البته کارهای دیگری‌هم ممکن است بشود که هیئت رئیسه جبهه تصمیم خواهد گرفت وبعد بموقع اجرا گذاشته میشود .

ودر مورد همکاری با جمعیت دفاع ملی ما یك حزب سیاسی و دائمی هستیم و دارای شخصیت هستیم که به ثبت هم رسیده است و استقلال داریم اما بهر صورت اگر از طرف جمعیت فوق دعوت بهمکاری شود البته خواهیم پذیرفت و نمایندگانی هم برای تماس تعیین کرده‌ایم .

دروغگوئی و تحریف

سپس آقای دکتر شاهکار نماینده مجلس شورای ملی و عضو کمیته مرکزی‌حزب‌ملیون‌طی بیانات مبسوطی گفت : جنك امروز روسها باما جنك سرد است واسلحه آنها دروغگوئی و تحریف مطالب و تهییج افکار است برعلیه تاریخ سه‌هزار ساله و تمدن کهن ما درمقابل این اسلحه که یك دشمن نقابدار ناجوانمردانه بمامیزند تمام مردم‌ایران از حقوق خودشان و از اسم و خاك و خود دفاع میکنند .

وسیله قوی و مطمئن مادراین دفاع ارباب قلم هستند . شما آقایان هستید که مردم را روشن میکنید . دنیا از این روسها صفا وراستی ندیده است .

هدف ما دفاع از حق واز شخصیت خودمان است ایران مال ماست و توی دهن کسی خواهیم زد که بخواهد استقلال مارا تهدید کند . شاه سمبل ملیت ماست و ما عنقریب دو هزارو پانصد سال سلطنت خودرا جشن خواهیم گرفت .

سپس آقایان مهندس والا مدیر مجله تهران مصور ، معیری‌نایب‌رئیس شورای انجمن‌های شهر ، سلجوقی مدیر صدای ملیون ، اسدالله ریاضی ، حکمت مدیر روح آزادی بیاناتی حاکی از احساسات مردم نسبت به شاهنشاه و سئوالاتی در مورد چگونگی مبارزه با تبلیغات بیگانه ایراد کردند که به‌آنها پاسخ داده شد .

در خاتمه این کنفرانس آقای دکتر کاسمی از حضار تشکرکردو مصاحبه درمیان احساسات پرشور نسبت به شاهنشاه خاتمه یافت .

آ ـ ۱۵۶ ۱۴۳۷۴

آگهی فروش اجناس مستعمل

شرکت سهامی برق وگاز اهواز اجناس مستعمل زیررا بطور مزایده کتبی وبا شرایط پائین بمصرف فروش می رساند .

۱ـ پایه تیر آهن در حدود ۱۴۰ عدد
۲ـ پایه لوله آهنی در حدود ۷۴ عدد
۳ـ براکت آهنی در حدود ۴۵۵ عدد
۴ـ مقره در حدود ۳۸۰ عدد
۵ـ سیم مسی تیکه در حدود ۲۸۰ کیلو

شرایط :

۱ـ هریك از شرکت کنندگان در مزایده بایستی مبلغ سی هزار ریال به عنوان سپرده به بانك ملی ایران شعبه اهواز به حساب جاری شماره ۶۶۴۳ پرداخت و قبض رسید بانك را به پیوست پیشنهاد خود در پاکت لاك و مهر شده به متصدی اموال شرکت در دفتر شرکت واقع در خیابان داریوش تسلیم نماید .

۲ـ پیشنهادات تا آخر وقت اداری روز سه شنبه ۲ر۶ر۳۸ دریافت ودر تاریخ روز پنجشنبه ۴ر۶ر۳۸ ساعت ده صبح پاکت های رسیده باحضور پیشنهاد دهندگان باز و قرائت خواهد شد .

۳ـ به پیشنهادات مبهم و مشروط و بدون سپرده ترتیب اثر داده نخواهد شد .

۴ـ برنده مزایده می بایست بلافاصله در تحویل گرفتن جنس اقدام کرده وجه آنرا نقدا پرداخت نماید . بدیهی است چنانچه ازانجام معامله مهر عنوانی خود داری نمود سپرده او بنفع شرکت ضبط خواهد شد .

۵ـ شرکت در رد یا قبول یك یا کلیه پیشنهادات مختار است.

۱ـ۲ آ ـ ۱۶۹۲۲ شرکت سهامی برق وگاز اهواز

آگهی مناقصه

شرکت سهامی کل معادن و ذوب فلزات ایران تعداد ۱۲۵۰ حقت نیم چکه‌لاستیکی‌و۸۰۰ عدد کلاه‌مخصوص تونلی مورد نیاز خودرا از طریق مناقصه خریداری مینماید.

داوطلبین شرکت درمناقصه می‌توانند همه روزه دراوقات کارادارى وحداکثر تاآخر وقت روز ۱۴شهریور ماه ۳۸که آخرین‌روزقبول‌پیشنهادات است برای دریافت برك شرائط و مشخصات وکسب اطلاعات بیشتر به دفتر قسمت بازرگانی شرکت واقع درخیابان دانشکده (پشت‌پمپ بنزین بهارستان) مراجعه فرمایند پیشنهادات رسیده ساعت ۱۰ روزبعد باز وقرائت میشود حضور پیشنهاد دهندگان آزاد است .

شرکت سهامی کل معادن وذوب فلزات ایران

آگهی حراج

بانك ملی ایران مقداری لوازم لوله کشی مستعمل و یراق آلات و لوله های چدنی‌و لوازم‌برق و تلفن موجود در انبار مولوی واقع در خیابان مولوی مقابل بازارچه قنات آباد (محل سابق ژاندارمری) را از تاریخ ۳۰ مرداد ماه از طریق حراج عمومی بفروش می رساند .

علاقمندان میتوانند هرروز ازساعت ۴تا۷ بعدازظهردر محل‌نامبرده حضور بهمرسانند .

فروش نقدی بوده وپس‌از اخذمالیات مربوطه فی‌المجلس دریافت خواهد شد . بانك ملی ایران

۱ـ۳ ۱۷۱۷۰ـ

آگهی مناقصه

آگهی مناقصه خرید دوتن‌پودر پنبه نسوز وسیصدمتر طوری دو سانتیمتری برای‌عایق‌بندی لوله‌های کارخانه سیمان دورود

شرکت سهامی مصالح ساختمانی سازمان برنامه مقدار دوتن پودر پنبه نسوز و سیصدمتر طوری دوسانتیمتری مورد نیاز کارخانه سیمان دورود رااز طریق مناقصه خریداری مینماید .

شرکت‌کنندگان در مناقصه‌میتوانند بامراجعه بدفتر شرکت واقع در میدان بهارستان جنب لقانطه و دریافت یکنسخه از شرایط مناقصه پیشنهادات خودرا تاآخروقت اداری روز ششم شهریور ماه ۳۸ بدفتر شرکت تسلیم ورسید دریافت‌دارند. پیشنهادات واصله ساعت ده صبح فردای آن روز باز و قرائت‌خواهد شد .

مدیر عامل‌شرکت سهامی‌مصالح ساختمانی سازمان برنامه

۱ـ۲ مهندس عباس شیردل

****

اطلاعات کودکان

برای نوجوانان وکودکان

درسراسر کشور منتشرشد

فقط ۵ ریال

****

حسن انتصاب آقای دکتر ایرج جاودان را بکفالت آزمایشگاه استان سوم به جنابان آقایان دکتر مرشدودکترذوالریاستین‌ودکترخسروشاهی تبریك‌گفته و از توجه مقام مدیریت کل بهداشت وکفالت محترم‌اداره بهداشت آذربایجان بحفظ شئون اجتماعی وفنی آزمایشگاه استان۳ تشکرات قلبی معروض میگردد.

کارمندان آزمایشگاه استان ـدکتر باوندی .مهندس خانلر .طباطبائی خود آموز .حناچی .انصاری .ایریان .

آ ـ ۱۷۰۹۶

اطلاعات هوائی

نشریه مخصوص ایرانیان خارج ازکشور

سینما تخت جمشید

امشب

مرد باز وطلائی

کیم نواك ـ فرانك سیناترا ـ الینورپارکر

آگهی مناقصه حمل چغندر سال ۳۸ کارخانجات قند

شرکت سهامی کارخانجات قند ایران حمل چغندر سال ۳۸ کارخانجات قند شاه آباد ـشازند ورضائیه را بمقادیر زیر .

کارخانه قند شاه آباد ۶۰ هزار تن
کارخانه قند شازند ۳۰هزا رتن
کارخانه قند رضائیه ۱۲هزار تن

از طریق مناقصه واگذار مینماید شرایط مناقصه در اداره باربری شرکت واقع درخیابان شاهرضا نزدیك میدان فردوسی موجود و پیشنهاد دهندگان بایستی پیشنهادات خود را بضمیمه‌یك نسخه از شرایط امضاء شده مناقصه و ضمانت نامه های بانکی مربوطه دریاکت لاك و مهر شده تا آخر وقت اداری روز ۹ر۶ر۳۸ منحصرا بدفتر شرکت واقع در خیابان شاهرضا نزدیك میدان فردوسی تحویل نمایند .

پیشنهادات واصله درساعت ۱۰ صبح روز ۱۰ر۶ر۳۸ مفتوح خواهد گردید شرکت در مناقصه بمنزله قبولی کلیه شرایط مناقصه میباشد وشرکت در رد و یاقبول یك یا کلیه پیشنهادات واصله مختار میباشد .

آ ـ ۱۷۰۵۰ ۱ـ۲ شرکت سهامی کارخانجات قندایران

در چهارگوشه اجتماع

انجمن‌های محلی

انجمن‌محلی ساکنین باغ‌کمپانی

طوماری از طرف ساکنین باغ‌کمپانی واقع درخیابان شیروخورشید بادارہ رسیده است که اهالی این محل درتاریخ جمعه اول مردادماه‌جاری جهت عمران وآبادی وامنیت محل تشکیل جلسه داد وهشت‌نفررا‌ازبین خود بعنوان اعضای انجمن محل انتخاب نموده‌اند.منتخبین عبارتند از آقایان احمد احمدی گوکی، جعفر بیاتی، علی پورصمد، محمدنوبری، ویلانی، حدادی ،لطفعلی قدیری وشبانعلی غلامی.

آقای احمدی گوکی از طرف انجمن محلی بریاست انتخاب‌شده‌اند مطابق آنچه که‌درطومار ارسالی‌نوشته‌شده‌است‌ساکنین این‌محل که‌اکثرا از کارمندان دولت هستند از هفت‌ماه پیش تاکنون دراین محل در حدود سیصدخانه بناکرده‌اند که‌قریب چهار هزارنفر دراین خانه‌ها سکونت دارند واین عده از وسایل بهداشت وآب واسفالت فعلامحروم هستند واز دولت واولیای امور تقاضا دارند که‌نسبت بعمران وآبادی این منطقه عطف توجهی کرده واز کمك ومساعدت دراین موردخودداری نکنند.

توضیحات انجمن محلی عباس‌آباد

بانو بغایری

از طرف نایب رئیس انجمن محلی عباس‌آباد (بانو بغایری) پیرو رپرتاژی که درباره آن انجمن درج گردید توضیحات زیررسیده‌است.

۱ـ سمت اینجانب (بانو بغایری) نیابت ریاست‌انجمن است ودراین انجمن هم هیچکس از دیگری تبعیت نمیکند بلکه چون غرض شخصی ونظر خصوصی درمیان‌نبوده و توجهی بمقام نیست همگی در منتهای سلامت فکر و قوت اراده یك هدف را که عمران محل و آسایش اهالی است تعقیب مینمائیم

۲ـ اظهارات سرکار سرهنك فرخزاد در مورد سازمان برنامه این بود که قرار دا دسازمان برنامه در کوی‌های مشابه بموقع‌اجراء گذارده شده و دراین محل از آن خبری نیست .

۳ـ انجام کارهای شهرداری عباس‌آباد زیر نظر شهرداری‌تهران مانند سایر شهردار های حومه بانظر وتصویب وزارت کشور انجام می‌شودو البته انجمن‌ها نیز ازاین تحول راضی و امیدواربودند که‌بااین نقل و انتقال بشود از دستگاه مجهز فنی شهرداری برای طرح‌ونقشه و انعقاد قرارداد هائی برای‌عمران محل بهتر استفاده برد و مطلقا نظری ببودجه آن نداشتند و لازم بتوضیح است که . در همان زمان شهرداری تهران مبلغ معتنابهی وام داشت در صورتیکه شهرداری عباس‌آباد علاوه بر مبلغی موجودی باسازمان برنامه نیز قرارداد عمرانی منعقد ساخته واز کمك پنجاه در صد آن سازمان میتوانست برخوردار شود .

٤ـ در مورد آب باید گفت آنچه باکمك این انجمن باهل محل رسیده فقط آب قنات بهجت‌آباد و متعلق بشخص خیر و نیکوکاری بنام آقای حاجی کاریابی میباشد و قنات قصر و د اودیه متعلق به آرتش است چنانخه دوچاه عمیق هم یکی در داودیه و دیگری در محمودیه از طرف اداره مهندسی ارتش برای عباس آباد قبل از انتقال بشهرداری تهران حفر شده و به آب رسید وموتور وسایر لوازم بهره برداری هم تاحدی تهیه شده بودواکنون دوندگی میکنیم که پس‌از هشت ماه بهره‌برداری آنها شروع و این مضیقه بی‌آبی رفع گردد .

بی‌آبی خیابان امین‌الدوله

از طرف ساکنین خیابان امین الدوله شکایت هائی ازبی‌آبی‌رسیده منجمله عده‌ای می‌نویسند:

با آنکه موضوع بی‌آبی تهران ، با توجهات شاهنشاه از دیرزمانی مرتفع گردیده و حتی صدای العطش اهالی جنوب که کم آب‌ترین ناحیه تهران بود خاموش گردیده وباوجود اینکه شهرداری بشارت احداث چندین چاه در نقاط مختلف تهران را میدهد ، متاسفانه قسمت شمالی خیابان امین الدوله (نظام‌آباد سابق) از صحرای کوفه‌تشنه‌تر وصدای ناله والعطش‌مردم‌به‌آسمان رسیده وابداازطرف‌شهرداری توجهی نشده و نمیشود .

بانك ساختمانی که میلیونها اراضی این‌ناحیه راتصرف کرده و بفروش رسانیده تاکنون دیناری خرج عمران و آبادی این منطقه ننموده‌است. ومالکین اراضی مجاور هم‌اصلابفکر رفع‌مضیقه‌آب‌نیستند.

دوسال قبل در اواسط خیابان امین الدوله باحداث چاه‌آبی‌اقدام گردید و نزدیك باتمام بود متاسفانه معلوم‌نشد که چرا نیمه‌تمام تعطیل گردیده وخاتمه داده نشد . گویا اهالی این ناحیه نفرین کرده هستند .

مردم این ناحیه که صد در صد آنها ازطبقات۳و٤ هستند با تاسیس‌شرکتی وباخون‌دل درانتهای خیابان چاهی‌احداث کرده‌اند که‌میزان آب‌آن جواب‌یك دهم اهالی این‌ناحیه‌را هم نمیدهد وگویا بعلت کسر بودجه ومقروض‌بودن شرکت‌آب ، مخصوصا فقدان مدیریت دلسوز حتی سهامداران آب‌راضی نیستند و تشنه میباشند. اساسا کثرت جمعیت بدون آب‌این ناحیه بحدی است که هجوم اهالی و زنهای‌محل‌در اطراف چاه دیدنی است بزرگترین خطر صحی که برای ساکنین این قسمت موجود است اینست که روزانه صدها نفر زنهای‌محل دراطراف‌چاه بساط رختشوئی برپا نموده وهرگونه کهنه و کثافت را میشویند بطوریکه آب جاری کاملا کثیف وملوث می‌شود وهمین آب‌با هزاران میکرب و کثافات داخل آب‌انبارهای قاطبه محل میگردد و چون این محل هنوز فاقدآب‌لوله‌کشی است ناچارند همین آب کثیف را بمصرف برسانند .

خوبست آقای شهردار تهران‌شخصا. باین‌محل رفته و برای عمران این ناحیه و تاسیس آب و آسفالت آن فکری بنمایند .

آگهی دانشکده پزشکی اصفهان

داوطلبان مسابقه ورودی دانشکده پزشکی اصفهان می توانند از روز شنبه ۱٦ مرداد ۱۳۳۸ تا یکشنبه ۳۱ مرداد ماه همه روزه از ساعت ۸ تا ۱۲ صبح شخصا با مدارك زیر بدبیر خانه دانشکده مراجعه وثبت نام نمایند .

۱ـ گواهی نامه سال ششم دبیرستان (شعبه طبیعی یا ریاضی) ویا پروانه قبولی برای فارغ التحصیلان سال جاری .

۲ـ یکبرك رونوشت شناسنامه .

۳ـ سه قطعه عکس ٤×٦ که در سال جاری گرفته شده باشد .

پس‌از انقضاء مدت مقرر دفتر ثبت نام بسته می شود وازآن پس بهیچوجه نام نویسی به عمل نخواهد آمد .

مسابقه ورودی در ساعت ۸صبح‌روز سه شنبه۱٦شهریور ماه درمحل دانشکده پزشکی (هزار جریب) انجام خواهد شد .

آ ـ ۱۷۲۲٤ رئیس دانشکده پزشکی اصفهان ـ دکتراوژند

اردوگاه معلولین

کسانیکه باین‌اردو می‌آیندازکارسابق خود خجالت میکشند

کورهائی که حصیر میبافند وگداهائی‌که صاحب هنرشده‌اند معلولین صندوق پس‌اندازی دارندکه پس از مرخص شدن ازاردو ازوجود آن می‌توانند استفاده کنند ۵۰۰ نفر معلول را چگونه برای زندگی آماده میکنند

در محل انبار گندم این روز هاجنب و جوش و فعالیت زیادی جریان‌دارد، عده‌ای از بیچاره‌ترین وبدبخت‌ترین افراد تهران که تا دیروز مزاحم و انگل این وآن شده وجز گدائی هیچ هنری نداشتند تحت تعلیم قرار میگیرند وبرای یك زندگی نوین آماده میشوند .

باین افراد درس اتکاء بنفس و قدرت وایمان آموخته میشود .به‌آنها میگویند که نباید انگل اجتماع‌بود باید کار کرد، فعالیت کرد وبا قدرت بازو نان خورد .

دو ماه قبل‌وزارتکشور برای‌متکدیان و معلولین تهران تصمیم جدی گرفت وزارت کشور برای تربیت متکدیان و معلولین که تا آنزمان جز بگدائی و کمك گرفتن از دیگران‌فکری نمی کردند نقشه‌ای تازه‌کشید ،محل انبار گندم سابق را که مدتی بدون‌استفاده افتاده بود سرو صورتی داد و برای پذیرائی از معلولین و فقرا آماده نمود وسپس اقدام‌بجمع آوری‌متکدیان ومعلولین شهر کرد .

تابلوی «اردوگاه معلولین» بالای سردر انبار گندم نصب شد و دسته دسته معلولین و متکدیان از خیابان ها وکوچه ها جمع آوری شده باین محل اعزام شدند .

دراین هفته خبر نگار ما از این اردوگاه دیدن نمود و رپورتاژ زیررا برای خوانندگان محترم تهیه کرد .

کارگران نابینا : اردوگاه کارگران ومعلولین باطرز بسیار جالب وساده‌ای تمیز ورنك آمیزی شده بود درمقابل درها قراول ها بالباس مخصوص ایستاده بودند وبا دقت زیاد از آمدو رفت اشخاص ناشناس جلوگیری میکردند .

متکدیان در روز های اول بسیار ناراحت هستند وپی فرصتی میگردند تا بقول خودشان از «زندان» فرار کنند بهمین جهت بانهایت دقت از تازه واردین مواظبت میشود و به گریه وزاری آنها توجه نمیشود .

اولین قسمتی که‌مورد بازدید قرار گرفت . کارگاه نجاری بود ،در این قسمت چند نفر بچه و بزرك مشغول کاربودند ، این عده با روحیه خوبی در حالی که عرق از سر وروپشان میریخت درو پنجره ومیز وصندلی و چیز های دیگری که مورد احتیاج اردو بودند میساختند . در قیافه‌آنها علاقه و رضایت بکارشان خوانده‌می شد .

در مجاورت‌نجاری، قسمت چله‌کشی برای پتوبافی وپارچه بافی بود در این قسمت‌هم‌چندبچه وچندمردمشغول بکار بودند . دستهای کوچك بچه ها به سرعت حرکت‌میکرد .نخهادردستگاه مخصوص بهم بسته میشد وداخل‌هم قرار میگرفت نمونه‌هائی از پارچه و پتو که بدست همین افراد عاطل و باطل دیروز بافته شده بود توجه‌زیاد میکرد .

یك استاد کار ، کارگران را تحت نظر داشت و به آنها تعلیم میداد . در میان‌کارگران افرادیکه‌ازپاآسیب دیده ومعلول می باشند دیده میشد چند قدم پائینتر کارگاه حصیربافی بود ،در این قسمت ۵نفر طفل کورکه از دو چشم نابینا بودند باچهره های کشاده نی‌هارا با طرز خاصی کنار هم میگذاشتند و بوسیله نخ آنهارا بهم محکم می بستند .

مشاهده این اطفال کور که بسرعت مشغول کار خودبودند بیننده رابرقت میانداخت .

اینها همه اشخاصی بودند که در اثر نبودن دستگاه و اشخاص‌دلسوز تادیروزدرکنار کوچه‌خیابان‌مینشستند ودستشان را برای گرفتن دهشاهی پول جلوی ما میگرفتند ولی امروز دیگر بمن وشما احتیاجی ندارند ، هنر دارند ، با چشم بسته کار می کنند ونان خودرا در می آورند .

از پسر بچه‌ای بنام غلامرضا اسکندری سئوال کردم‌چند وقت‌است که باردوگاه آمده است غلامرضا در حالی که همچنان نی‌هارا بهم می بست با لبخندی صورت خودرا مقابل من‌گرفت وگفت «آقا الان دو ماه است که اینجا آمده‌ام ، خیلی راضی هستم ،حال برای خودم هنری دارم ، حصیر می بافم و بهر صورت از کارم راضی هستم میخواهم پولهایم را جمع کنم و بعدا شاگرد یك حصیر بافی بشوم و با جمع‌آوری دستمزد خود یك مغازه حصیر بافی درست کنم ، باین ترتیب دیگراصلا سراغ کار سابقم نمیروم ، حالا وقتی که فکر میکنم دو ماه قبل‌دستم را جلوی هر کس و ناکسی درازمی کردم از خودم خجالت میکشم »...

پس از آن از قسمت قالی بافی بازدید کردم ...

در کارگاه قالی بافی چند بچه و جوان قالی و قالیچه می بافتند ... بیش‌از همه قالیچه‌های کوچکی که برای کف اتومبیل‌های بنزبافته شده بود جلب نظر میکرد زمینه این قالیچه ها برنك قرمز بود و داخل آن دایره‌ای وستاره ای برنك‌سفید نقش بسته بود .

صرفه‌جوئی

در این کارگاه سه دستگاه قالی وقالیچه‌بافی‌وجود داشت‌ولی‌آقای‌پیشداد رئیس اردو گفت که‌بتدریج به تعداد دستگاههای قالی بافی خواهیم‌افزود پنج دستگاه ماشین پارچه بافی‌نیز که بدست عده ای از معلولین و متکدیان بکارمشغول بودقسمت زیادی از مایحتاج اردو را تامین میکرد ...

دراین اردو سعی شده است باحد اقل هزینه و خرج مایحتاج معلولین و متکدیان فراهم شود رئیس اردو با نهایت دقت و توجه همه کار را زیر نظرمیگیردو بقول‌معروف به «صرفه جوئی» خیلی علاقه‌دارد وی میگفت‌اگر بخواهیم ذره‌ای ولخرجی بکنیم .نتیجه کار ما بکلی از بین خواهد رفت و بجای ٥٤٤ نفر معلول ومستمند شاید یکصد نفررا هم نتوانیم نگاهداری کنیم .

در قسمت جوراب بافی نیز ۲۰ نفر بچه کار میکردند .

محرم و عزاداری

کلیه کارگاههائی که ذکر شدهمه دریك سالن وسیع و طولانی در کنار هم قرار گرفته بود .

پس‌از اینکه از سالن بیرون امدیم از داروخانه تمیز وجالبی که‌در گوشه حیاط مجاور قرار داشت دیدن کردیم در این داروخانه اغلب داروهای مورد لزوم بیماران وجود داشت قفسه ها که با ارزانترین قیمت خریداری شده‌بود بوسیله کارگران اردو برنك سفید در آمده بود ...

در ودیوار حیاط مقابل داروخانه بوسیله پارچه های سیاه رنك و پرچم وبیرق تزئین شده بود در گوشه حیاط منبری جلب‌نظر میکرد ویك‌بلندگو نیز در بالای ساختمان نصب شده بود آقای پیشداد گفت : در این محل که همه کار آن بدست افراد اردو درست شده عصر ها عزاداری وروضه خوانی میشود .

معلولین و متکدیان سابق ،بدین مراسم مذهبی نهایت علاقه‌را دارندو همه شب برای شنیدن وعظ وخطابه در این حیاط اجتماع‌میکنند .

صندوق پس‌انداز : دریك‌اطاق گوشه این حیاط هفت نفر بچه که دو نفر آنها پا نداشتند بساختن آماژور و جالباسی های نایلون مشغول بودند.

اغلب این کارگران هفتگی‌مختصری دارند که‌درصندوق مخصوصی‌نگاهداری میشود وهنگام خروج از اردو برای ایجاد کار در اختیار آنها قرار می گیرد ...

در کنار این قسمت محل بهداری‌بود دکتر پشت میز نشسته بود واز چند بیمار دیدن میکرد در سالونی که دارای ۱۰ تخت بود شش نفر معتاد بستری شده بودند .

دیوانه های بی آزار

پنجاه نفر زن معلول که همه با لباسهای گلدار یك رنك در اطاق دیگری نشسته بودند باورود ماشروع بدست زدن کردند .

در اطاق دیگری عده ای از زنان سالم تر که توانائی کار داشتندمشغول دوختن دور حصیر بودند ، چند نفر بما سلام کردند ولی چند نفر دیگر حتی سر خودشان را نیز بلند نکردند رئیس اردو گفت اغلب اشخاصی که د راردوی ما هستند دیوانه های بی آزاری می باشندکه هرکدامشان کاری انجام میدهند .

محل سکونت زنها بکلی با مرد ها جدا شده‌بودو قراولهائی برای کنترل نیز وجود داشت .

مردهای معلول در سالن دیگری نگاهداری میشدند .

اغلب آنهاحتی‌توانائی نشستن‌نداشتند و روی تشکهای خودشان ،ول می خوردند . با کلیه اشکالاتی که نگاهداری این افراد برای مامورین اردو وجود دارد معهذا در همه جانظافت بچشم میخورد .

پس‌از این قسمت بترتیب از محل لباس شوئی واستادکار ها وانتظامات وانبار وخواربارو آشپزخانه وخیاطخانه و قسمت عکس برداری متکدیان‌بازدید شد .

نهار آنروز چلو خورشت بود .غذای خوبی بود . وما آنرا چشیدیم

آمار اردوگاه

فعلا در اردوگاه معلولین‌انبار گندم ٦۸ نفر زن کور وشل ۵۰ نفر زن معلول زمین گیر و ۲۰۲ نفر مرد نسبتا سالم و ۹۹ نفر مرد معلول و ۳۳نفر طفل معلول و ۱۰ نفر طفل‌سالم و ٦۹ نفر طفل که‌در دبستان حرفه‌ای مشغول کار هستند و ۹کودك و ٤ بچه شیر خوار نگاهداری میشود این اردوگاه برای ۵۰۰ نفر اعتبار دارد ولی گنجایش ۷۰۰ نفر را دارد عده‌ای از افراد خیر و نیکو کار نیز کمك هائی باین دستگاه خیریه میکنند .

آمار عمومی

بندرعباس

امروز از طرف اداره آمار عمومی نتیجه آمارگیری حوزه سرشماری بندرعباس انتشار یافت وبموجب این‌آمارجمعیت‌حوزه مذکور یکصد و بیست و هفت هزار و ششصد وبیست وچهارتن و جمعیت‌نسبی آن درهر کیلومتر مربع در حدود پنج نفر است در شهر بندر عباس هفده هزار و هفتصد و ده نفر زندگی میکنند .

حوزه سرشماری مذکور دارای ۳۷٦۰ دهکده است که هر یك کمتر از پنجهزار تن‌جمعیت دارد .

در این حوزه ۳۷ هزار تن از افراد دهساله به‌بالا سرگرم کارهای تولیدی هستند .

۵٦ در صد از مردان آنجا کشاورزی میکنند . هشت در صد کارهای فنی و صنعتی دارند . چهار در صد فروشنده هستند و بقیه کارهای گوناگون انجام میدهند .

برنده جایزه علمی

بقرار اطلاع دکتر منوچهر گنجو دانشجوی (انستیتو مطالعات عالی) سویس موفق باخذ بزرگترین‌جایز این موسسه‌علمی که‌درحدود۴۰۰۰ فرانك سویس می‌باشد شده است دکتر گنجی نخستین جوان ایرانی است‌که از این انستیتو جایزه‌گرفته وی‌درآغاز ورود به‌آنجابسمت‌معاونت انجمن دانشجویان که‌درآن‌شاگردان ۳۲ کشور مختلف شرکت دارند انتخاب شد.

دکتر گنجی‌تحصیلات فوق‌لیسانس خودرا دردانشگاه «کنتاکی» امریکا به‌پایان رسانیده ودرسالهای۱۹۵۷ و۱۹۵۸ در چند کنفرانس بین‌المللی شرکت کرده است.

آ ـ ۱۷۱۳٦

۱۰۰,۰۰۰ کیلومتر یا یک عمر

بنزین مجانی

بخریداران فیات هدیه میشود!

FIAT

برای بازدید ۱۵ نوع اتومبیل فیات در مناسب برای بودجه ایست و دریافت کارت مخصوص شرکت در مراسم قرعه‌کشی بنمایشگاه فیات مراجعه فرمائید!

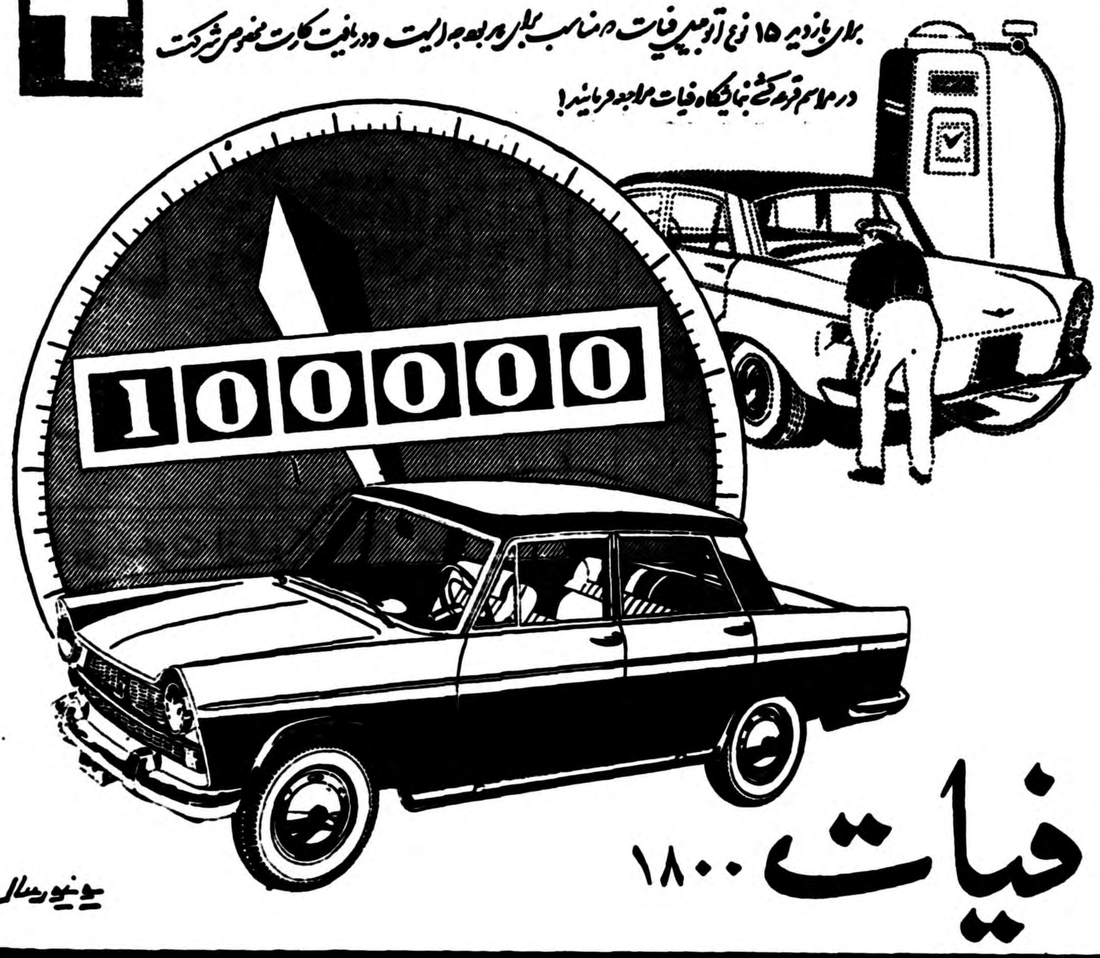

فیات ۱۸۰۰

نمایشگاه فیات : دروازه دولت ساختمان فیات تلفن ۳۸٦۳۷ ۳۸٦۳۸ ۳۳٦۰٤

این جایزه برای خریداران فیات درتمام کشور است و مدت این امتیاز تا پایان آبان‌ماه ۳۸ می‌باشد

جایزه مخصوص فیات بسه‌نفر برنده بترتیب :

صدهزارکیلومتر نفر اول وبرای نفردوم و سوم هرکدام پنجاه‌هزارکیلومتر بنزین مجانیست

آ ـ ۱۷۱٤٦

آگهی مناقصه حمل جواز گرمسار بحصارك کرج

موسسه سرمسازی رازی حصارك واقع در ٤۸ کیلومتری جاده تهران قزوین حمل مقدار ۲۱۰ تن جو وده تن گندم کیسه زده در انبار اداره خالصه گرمسار (داور آباد) را به انبارموسسه سرمسازی رازی حصارك بمناقصه میگذارد داوطلبان میتوانند با دریافت برك مشخصات وپرداخت ۵٪ بهای کل کرایه بعنوان سپرده بحساب ۱۲۵۱ بانك ملی ایران شعبه فردوسی ویا بصندوق موسسه حصارك به پیوست پیشنهاد خود بدفتر مرکزی موسسه در وزارت کشاورزی و یا بدفتر موسسه در محل میباشد تاآخرروزسه‌شنبه ۲ر٦ر۳۸ تسلیم ورسید دریافت دارند پیشنهاد ها در روز ۱۰ر٦ر۳۸ ساعت ۱۰ صبح باز و قرائت خواهد شد هزینه آگهی و مالیات و حمل کیسه خالی از موسسه بگرمسار کلیه بعهده برنده مناقصه میباشد حضور پیشنهاد دهندگان در جلسه مناقصه آزاد است و موسسه در رد یا قبول یك یا کلیه پیشنهاد ها مختار میباشد .

آ ـ ۱۷۲٦۲ موسسه رازی ـ حصارك

آگهی تشکیل مجمع عمومی عادی

مجمع عمومی عادی شرکت‌تعاونی مصرف کارمندان دولت طبق ماده ۱۳و۱٤ اساسنامه‌شرکت درساعت پنج بعد از ظهر روز بیستم شهریور ماه ۱۳۳۸ در محل شرکت واقع درکوچه میرشکار پشت وزارت جنك کوچه جنب دبیرستان هدف تشکیل میگردد از صاحبان سهام خواهشمنداست در ساعت مقرر حضور بهمرسانید .

دستور جلسه

۱ـتصویب ترازنامه سال ۱۳۳۷

۲ـتعیین یك نفر عضو اصلی هیئت مدیره

۳ـ تعیین یك نفر عضو علی البدل

٤ـتعیین یك نفر بازرس

۵ـتعیین خط مشی شرکت

آ ـ ۱۷۱٤٤ هیئت مدیره شرکت تعاونی مصرف کارمندان دولت

آگهی آموزشی

انجمن ایران و امریکا باطلاع می رساند که آزمایش تعیین قوه معلومات انگلیسی برای دانش آموزانی که مایلند از کلاس اول به بالا نام نویسی کنند در روز جمعه ۵ شهریور ۱۳۳۸ از ساعت ۸ صبح تاساعت ۱۲ ظهردر محل انجمن واقع‌در چهارراه پهلوی‌بعمل خواهد آمد.

داوطلبان بایستی دیپلم کامل متوسطه و شناسنامه خودرا در هنگام نام نویسی ارائه دهند و مبلغ ۵۰ ریال پرداخت نمایند.

۱ـ۲ آ ـ ۱۶۹۳۶ انجمن ایران‌و امریکا

آموزشگاه حرفه‌ای نساجی ورنگرزی

برای کلاسهای چهارم نساجی ورنگرزی خود درسال تحصیلی ۳۸ـ۱۳۳۹ هنرجو میپذیرد.

شرائط ثبت نام داشتن گواهینامه کلاس سوم متوسطه وگواهی صحت مزاج وحسن اخلاق میباشد.

داوطلبان می‌توانند برای دانستن کلیه شرائط وثبت نام روزهای یکشنبه وچهارشنبه هرهفته ازساعت ۳۰ر۸ تا ۱۲ بدفتر آموزشگاه مراجعه نمایند.

نشانی: خیابان کمال‌الملك . خیابان دانشکده . جنب کاخ‌سازمان برنامه.

رئیس هنرستان وآموزشگاه حرفه‌ای نساجی ورنگرزی‌ـمصطفی‌سلیمی

۱ـ۴ آ ـ ۱۶۵۶۲

هنرستان‌ملی باله ایران

همه روزه باستثنای روزهای پنج‌شنبه وایام تعطیل از ساعت ۵ر۵ الی ۵ر۷ بعداز ظهر ثبت‌نام مینماید.

هنرجویان میتوانند با در دست داشتن دوبرك رونوشت شناسنامه و دوقطعه عکس و یك برك گواهی صحت مزاج بدفتر هنرستان ملی باله ایران واقع درخیابان ارفع‌جنب هنرستان عالی موسیقی مراجعه ونام‌نویسی نمایند.

ضمنا باطلاع‌عموم هنرجویان میرساند کلاسهای‌هنرستان از روزاول شهریورماه افتتاح وشروع بکار خواهد کرد.

۱ـ۶ آ ـ ۱۵۳۹۶ هنرستان ملی‌باله‌ایران

نامه‌سرگشاده به‌پیشگاه‌مبارك‌اعلیحضرت‌همایون‌شاهنشاهی

جان نثاران رعایا و ساکنین بومی کرج بشرفعرض مبارك میرسانیم برحسب اراده ذات اقدس و حسن رعیت نوازی مقام شامخ سلطنت و بر طبق قوانین مصوبه مجلسین مدت‌چهارسال از تصویب قانون فروش و تقسیم خالصجات میگذرد و در اکثر نقاط کشور قانون مزبور اجرا و مالکین اعیانی با دلگرمی وآسایش خاطر بشغل شریف کشاورزی که بزرگترین منبع تولید ثروت کشور است اشتغال دارند و باحسن نیتی که جناب آقای وزیر کشاورزی بطبقه رعیت و کشاورز دارند وچندین بار ایشان در این باره دستوراتی فرموده اند ولی متاسفانه هنوز قانون فروش و تقسیم اراضی در کرج اجرانشده و چندی قبل هیئتی بنام هیئت بررسی و ارزیابی‌خالصجات کرج در اینجا آمده و مشغول ارزیابی زمینهای ساکنین شده اند و بطوریکه شایع میباشدبرای خالصجات کرج قیمت سرسام آوری درنظر گرفته اند که پرداخت بهای آن از توانائی یکمده رعیت خارج وقادر بپرداخت آن نخواهیم بود . اینك از پدر تاجدار که همه وقت خود را برای پیشرفت وترقی سطح زندگی افراد و رعیت صرف مینمایند استدعای عاجزانه داریم بذل توجهی فرموده وامر فرمایند ـاولا قانون تقسیم فروش هر چه زودتر در کرج اجرا گردد و ثانیا با شرائط و بهائیکه املاك اختصاصی دیگر بفروش رسیده دستور اقدام فرمایند تا در ظل توجهات ذات اقدس‌ملوکانه بیش از پیش بزندگی امیدوار باشیم .

حاج گنج‌علی ـ حاج احمد قلی ـاحمد مصباح ـسید جواد حسینی ـحاج حجت‌اله ـمیرزاعنایت‌اله

آ ـ ۱۲۸۶۳

آگهی وزارت دارائی

برای استحضار مودیان مالیاتی اعم‌از آقایان بازرگانان وشرکتها وصاحبان مستغلات‌اجاری وغیراجاری ومالکین اراضی وسایر مشمولین مالیات بردرآمد که‌توفیق نیافته‌اند مالیات گذشته یاجاری‌خودرا درموعد قانونی باتسلیم اظهارنامه یاترازنامه پرداخت نمایند ومشمول جرائمی گردیده اندا‌ینك‌بعضی ازمواد آئین‌نامه جرائم مصوب کمیسیون قوانین دارائی مجلس‌شورایملی راکه برای ارفاق بامودیان درجرایم مالیاتی تخفیف داده شده اعلام میگردد تااز فرصت استفاده نموده باپرداخت مالیات خود ازتخفیف های‌مقرر استفاده نمایند.

بموجب ماده(۱) آئین‌نامه مذکور مودیانیکه درموعد قانونی اظهارنامه یاترازنامه خودرا تسلیم ننمایند ومالیات متعلقه راپرداخت نکنند معادل یك برابر مالیات پرداخت نشده مشمول جریمه میباشند .برطبق ماده (۲) مودیانیکه اظهارنامه یاترازنامه ناقص وخلاف واقع‌تسلیم نموده ومالیات متعلقه راپرداخت ننموده باشند وهمچنین مودیانیکه موظفند مالیات دیگران راکسر وبپردازند و مدیران شرکت‌ها که‌باید مالیات سودسهام راباسیاهه آن درموعد مقرر کسروپرداخت کنند بوظائف خودعمل ننموده باشندمعادل نصف مالیات‌پرداخت نشده مشمول جریمه میگردند.

بموجب ماده(۳) درموارد زیر جرایم تخفیف داده میشود.

الف ـ مودیانیکه قبل‌از صدور اخطار مالیاتی اظهارنامه‌یاترازنامه تسلیم ویا اظهارنامه و ترازنامه خودرا تسلیم نموده ومالیات متعلقه راپرداخت ویاقرارپرداخت آنرا باتراضی رئیس‌دارائی (که درهرحال از۳ماه تجاوز نخواهدنمود) بدهند از۹ عشرجریمه بخشوده میشوند.

ب ـ درصورتیکه مودی پس‌از صدور پیش‌آگهی وقبل ازرای کمیسیون بدوی مالیات خودرا بعضا یاکلا پرداخت نماید از ۸عشر جریمه وچنانچه بعداز رای کمیسیون بدوی وقبل از رای کمیسیون تجدید نظر(درمواردیکه پرونده قابل طرح درکمیسیون تجدید نظر است) پرداخت کند از۶عشر جریمه نسبت بمبالغ پرداختی بخشوده خواهد شد.

ج ـ چنانچه‌مودیان مالیاتی پس‌از قطعیت مالیات وقبل‌از صدور اخطار اجراء مالیات قطعی شده خودرا پرداخت نمایند از نصف جریمه متعلقه بخشوده خواهند شد.

بادرج مواد مذکور برعهده مودیان محترم است که‌درپرداخت مالیات خود اقدام فرمایند تا بتوانند از تخفیف های‌مذکور استفاده فرمایند.

باضافه هرچه بدهی خودرا زودتر پرداخت فرمایند بدیهی است مشمول زیان دیرکردکمتری خواهند شد.

وزیر دارائی

۱ـ۵ آ ـ ۱۷۱۴۸

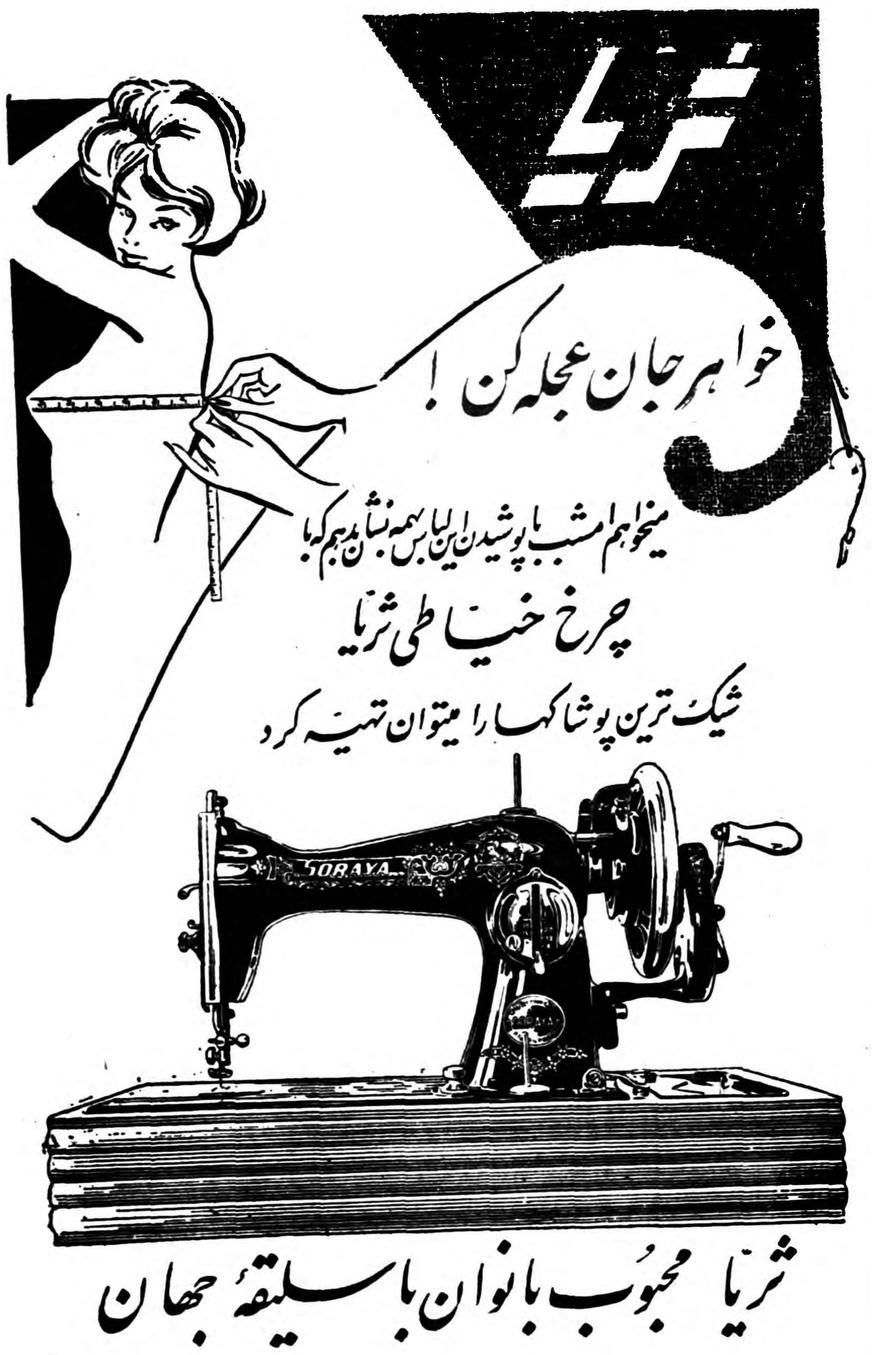

نماینده انحصاری شرکت سهامی بازرگانی آرین تهران خیابان بوذرجمهری سرای حافظ

تلفن ۵۰۰۹۱ تا ۵۰۰۹۴ آ ـ ۱۷۱۸۶

روغن نباتی گل ـ گل روغنها

GOL VEGETABLE SHORTENING

آ ـ ۱۷۲۰۰

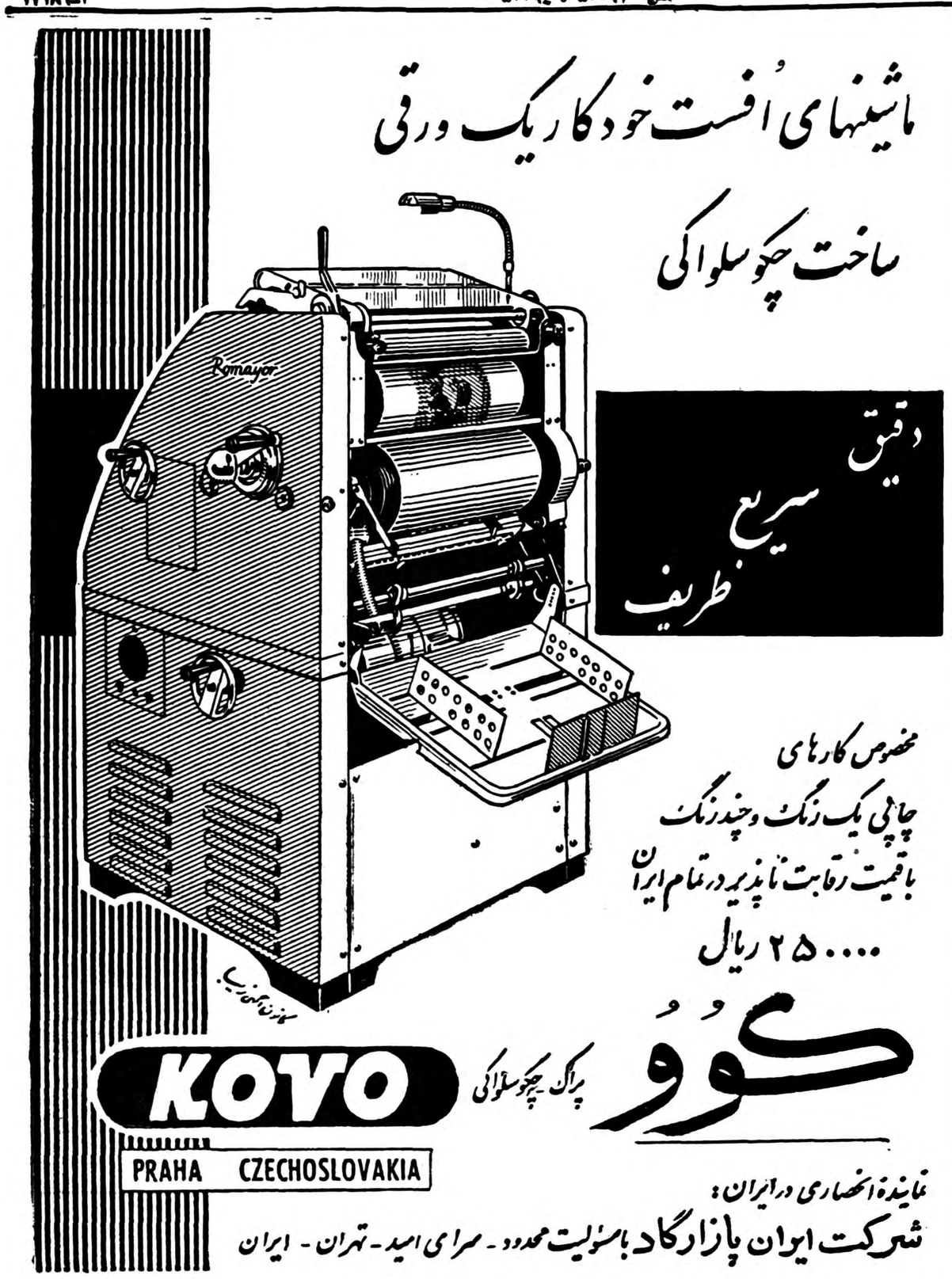

آ ـ ۱۷۰۹۰

شماره ۱۱۴۷ ر ـ ۲ر۵ر۳۸

آگهی مناقصه نوبت اول

سررشته داری نیروی دریائی ۱۵ قلم لوازم مصرفی ذیل را طبق صورت پیوست از طریق مناقصه خریداری می نماید .

۱ـ داوطلبان مورد معامله می‌توانند برای اطلاع از مشخصات کامل جنس واخذ اوراق مربوطه که بایستی ضمیمه پیشنهاد خود نمایند به سررشته داری نیروی دریائی مراجعه واطلاعات لازم راکسب نمایند .

۲ـ محل تحویل جنس سررشته‌داری نیروی دریائی واقع در امیرآباد خواهد بود .

۳ـپیشنهاد دهندگان پیشنهادات خودرا در پاکت لاك مهر کرده که روی آن نوشته شده (مربوط بمناقصه۱۵ قلم لوازم پل مورد احتیاج نیروی دریائی) وتا خاتمه وقت اداری روز شنبه ۲۳ر۵ر۳۸ بدفتر سررشته داری نیروی دریائی واقع در امیر آباد تحویل ورسید اخذ نمایند .

٤ـپیشنهادات واصله در ساعت ۹ صبح روز یکشنبه ۲٤ر۵ر۳۸ با حضور کمیسیون باز وقرائت خواهد شد .

۵ـپیشنهاد دهنده باید مبلغ پنجهزار ریال بعنوان سپرده بحساب‌شماره ۱۳۶۷ بانك ملی شعبه فردوسی نیروی دریائی تحویل ورسید آنراضمیمه پیشنهاد خود نماید ویا میتواند بجای سپرده تضمین بانکی ضمیمه نماید. هرگاه برنده مناقصه از پیشنهاد خود عدول کند سپرده بنفع دولت ضبط میگرددو به‌پیشنهادات‌فاقد سپرده‌ویا مشروط ترتیب اثرداده نخواهدشد.

٦ـ هنگام عقد قرار داد صدی‌ده از مبلغ معامله ویا باتضمین یکی از بانکهای مجاز برای تضمین حسن انجام کار پیمانکار بایستی‌به پردازد واسترداد تضمین پس‌از انجام واتمام مورد پیمان خواهد بود.

۷ـنیروی دریائی (سررشته داری) دررد ویاقبول یك ویا کلیه‌پیشنهادات مختار است .

۸ـپرداخت مالیات هزینه ثبت قرار داد وهرگونه عوارض دیگر بعهده برنده مناقصه است .

۹ـبه‌پیشنهادات مشروط ومبهم وپیشنهاداتی که بعداز مدت مقرره در آگهی برسد مطلقا ترتیب اثرداده نخواهد شد .

۱۰ـ سررشته داری نیروی دریائی مجاز خواهد بود تا صدی بیست‌وپنج از میزان جنس کسر ویا اضافه نمایند .

۱۱ـ پیشنهاد دهندگان میتوانند اقلام مختلف اجناس را که دارا می باشند با تعیین مشخصات و ارزش پیشنهاد دهند وناگزیر به پیشنهاد تمام اقلام نیستند .

۱۲ـمدت قبول پیشنهادات از تاریخ انتشار آگهی لغایت آخر وقت اداری روز شنبه ۲۳ر۵ر۳۸ خواهد بود .

۱۳ـ مدت تحویل جنس از تاریخ انعقاد پیمان الی ۱۵ روز بعدخواهدبود

۱ـ۳ آ ـ ۱۶۰۵۰ رئیس‌سررشته‌داری‌ستادنیروی‌دریائی ـ سرگردنایبی

آگهی دعوت ازشرکت‌های حفاری

بنگاه مستقل آبیاری بمنظورحفرچاه های عمیق در سراسر کشور که حد اکثر در سال فعلا ۲۰۰ حلقه چاه خواهد بود از شرکت های حفاری داوطلب دعوت مینماید. که بدفتر بنگاه مستقل آبیاری مراجعه و دفترچه شرایط وتجزیه کارهای مربوطه را که مجانا تسلیم‌داوطلبین خواهد شد اخذ و پیشنهادات خودرا بارعایت نکات زیر منتهی تا تاریخ آخر شهریور ماه در مقابل اخذ رسید بدفتر بنگاه تسلیم دارند .

۱ـ با تسلیم صورتی حاوی سرمایه واسامی مهندسین و مشخصات ماشین آلات وکارهائیکه‌تاحال انجام داده‌اند تعیین نمایند که با دستگاه های موجود خود چه مقدار چاه در ماه میتوانند حفر کنند (بفرض اینکه عمق متوسط هر چاه ۱۲۰ متر باشد) و در استان های مختلف کشور چند کارگاه میتوانند بوجود آورند ؟ بدیهی است‌در صورت اخیر باید مقدار کار مورد نظر و محل انجام آنرا صریحا ذکر نمایند .

۲ـ پیشنهادات مربوط به قیمت کار ها را که بر اساس واحد بهاء تعیین خواهد شد در دو ورقه جداگانه به تفکیك نقدی و اقساطی باین ترتیب تنظیم و تسلیم نمایند که یك پیشنهاد بر اساس واحد بهاء برای پرداخت نقدی و پیشنهاد دیگر باین فرض که قیمت کارهای انجام شده در پنج قسط مساوی پنجساله پرداخت گردد .

۳ـ پیشنهادات تا آخر شهریور ماه ۱۳۳۸ باید بدفتر بنگاه مستقل آبیاری تسلیم شود .

٤ـ هرگونه توضیحات از طرف بنگاه در اختیار مراجعه کنندگان گذاشته خواهد شد .

آ ـ ۱۷۰۶۲ ۱ـ۳ بنگاه مستقل آبیاری

آگهی مناقصه خرید قفسه‌آهنی

بانك ملی ایران خرید ونصب قفسه‌های آهنی شعب مختلف بانك را در مرکز که جمعا در حدود ۲٤۰ متر طول وبعرض‌های مختلف و۳متر ارتفاع خواهد بود ؛بر طبق نقشه ومشخصات موجود از طریق مناقصه خریداری مینماید .

پیشنهاد دهندگان میتوانند با مراجعه به اداره ساختمان این بانك ودریافت برك مشخصات وشرایطمناقصه پیشنهاد خود رادر پاکت‌سر بسته بانضمام قبض سپرده بمبلغ ۲۰ر۰۰۰ ریال که بحساب شماره ۱۰۰۰۸ نزد شعبه فردوسی تودیع نموده باشند تا آخر وقت اداری روز شنبه ۳۰ مرداد ماه بدفتر اداره ساختمان تسلیم نمایند .

پیشنهادات رسیده ساعت ۱۰ روز یکشنبه ۳۱ مردادماه در محل اداره ساختمان باز وقرائت خواهد شد حضور پیشنهاد دهندگان‌آزاد وبانك در رد وقبول پیشنهادات مختار است .

بانك ملی ایران

۱ـ۳ آ ـ ۱۷۲۳۰

شرایطی که مالکین بزرگ برای تقسیم املاک خود پیشنهاد کرده‌اند

مدیرعامل بانک عمران میگوید: تقسیم املاک بدون ایجاد سازمان سرپرستی نتیجه‌ای ندارد- باید برای تقسیم املاک خصوصی تشکیلات تازه‌ای بوجود آید- علت موفقیت تقسیم املاک اختصاصی آن است که اقساط دریافتی به مصرف عمران دهات میرسد.

مدیر عامل بانک عمران در گزارشی که بحضور اعلیحضرت همایونی درموقع تقسیم املاک تقدیم نمود بعرض رسانید که مالکین بزرگ ازبانک عمران تقاضای تقسیم املاک خود رادارند ولی این امربا معذورات مالی بانک عمران امکان پذیر نیست .

امروز یك مقام مطلع دراین زمینه بخبرنگارما گفت چند روز قبل نامه‌ای ازسازمان بازرسی شاهنشاهی به‌بانك عمران رسید که طی آن اشاره شده‌بود که آقای حسنعلی حکمت درفارس تقاضا کرده‌است املاك اووشرکایش که‌قریب یك هزار خانوار میباشند بین رعایا تقسیم شود ودرین نامه ضمنا مالك تقاضا کرده بود که معادل قیمت املاك را یکی ازبانکها برای کار صنعتی بوی وام‌بدهد تابعدااز محل اقساط ملك، مستهلك گردد .در همین‌زمینه آقای شکرائی نیزاز اراك ازبانك چنین تقاضائی کرده بودو آقایان ذوالفقاریهاوفرمانفرمائیان وفیروز نیزمذاکراتی‌بابانك‌نموده‌اند ولی‌بانك‌عمران درهمه موردجواب منفی‌داده زیرا بانك معتقداست که اگربفرض قیمت این املاك رابشود ازبانکی وام‌گرفت مسئله اساسی ومهم سرپرستی ورومخارج عمران پس‌از تقسیم‌املاك است که‌معلوم‌نیست چگونه بایدحل شودوبانك‌عقیده دارد که‌تاهنگامیکه دستگاهی‌برای حل این مشکل پیدا نشود تقسیم املاك‌بشکل بدی‌درخواهد آمددر املاك شاهنشاه قیمت ملك صرف مخارج عمران وآبادی همان ده میشود تاتقسیم املاك بهدف عالی خود برسد این‌مشکل‌را دولت‌باید ازهم‌اکنون مورد مطالعه قراردهد تاراه‌حلی پیداشود .

وقتیکه تهران فلج

بقیه از صفحه اول

تلفن از ما میخواست علت خاموشی را بپرسیم و چاپ کنیم ضمنامیگفت «آقا دلیل این امر هرچه باشدباید اینرا درنظرگرفت که‌دریك‌شهربزرگ که پایتخت کشور است و نزدیك‌دو میلیون جمعیت دارد و بعلاوه بسیاری از چرخهای امور مملکتی‌و زندگی مردم بوسیله نیروی برق میگردد وقتی این نیرو قطع شود چه‌اتفاقاتی میافتد .»

وی اظهار میداشت «برق‌خانه من که قطع میشود چراغ ندارم ،یخچال وپنکه خانه‌ام نیز از کار میافتد ودر این گرما دیگر خودم و اعضای خانواده‌ام نمیتوانیم قدری آب خنك بیاشامیم و جلو پنکه بنشینیم وعرق خودرا خشك کنیم ولی این زیادمهم نیست .مهم‌اینست که در همان‌موقعی که برق قطع میشود روی تختهای عمل بیمارستانهای مختلف بیمارانی تحت عمل جراحی هستند که فقط جان آنها به چند لحظه و دقیقه بستگی دارد و ووقتی خاموشی برق این‌فرصت کوتاه را از بین میبرد جان آنها بخطر میافتد .

اگر مترو داشتیم

خواننده نکته سنج ما که صحبتش گل انداخته و سردرد و دلش باز شده بود و نمیخواست بحث رامانند برق قطع کند گفت :

«آقامدتی است که‌در تهران‌صحبت از ساختن راه‌آهن زیر زمین است ولی تاموقعیکه کلمه خاموشی در قاموس برق ما وجود دارد همان‌بهتر که مترو نداشته باشیم چون‌اگر مترو با جمع کثیری مسافر درزیر برق مجددا وصل گردد .

زمین در حال حرکت باشد و ناگهان برق قطع شوددر آن‌تاریکی وحشتزا وقایع ناگواری اتفاق خواهد افتاد واگر مترو در ایستگاه خودنباشد کسی نمیتواند از آن خارج شود و همه باید در آنجا محبوس بمانندتا

بقیه در صفحه هیجدهم

پاسخ شاهنشاه به تلگراف دبیرکل حزب مردم

در پاسخ‌عریضه تلگرافی آقای اسداله علم دبیر کل حزب مردم که از قائنات بحضور شاهنشاه مخابره گردیده این دستخط تلگرافی صادر شده است .

جناب اسداله علم تلگراف شما که حاکی از توجهات اهالی بیرجند و مرز نشینان قائنات و ابراز احساسات آنها بر علیه تبلیغات ناروای بیگانه بود ملاحظه شد و موجب خرسندی و رضامندی خاطر گردید عواطف وعنایات مخصوصه ما را بعموم طبقات اهالی بیرجند وقائنات‌ابلاغ نمائید

۱۵ مرداد ماه ۳۸ شاه

راننده : پس چرا بنزین نمیاد؟
فروشنده : چکارکنم، برق قطع شده

دروس بدودسته الزامی و اختیاری

بقیه از صفحه اول

معلم توصیه شود که دبیران آینده را بنحوی تربیت کنند که هرکدام بتوانند موادمختلف مربوطبیکدیگر را تدریس کنند .

تربیت معلم

پیشنهادهای مصوبه جلسه روسای فرهنك استانها وشهرستانها در موضوع‌تربیت معلم :

۱ـسعی ومجاهدت بعمل آید که دانشسراهای غیر شبانه روزی با استفاده ازامکانات موجود درمحل (ساختمان ـتکمیل وسایل)تبدیل بشبانه‌روزی گردد و کمبود اعتبار آن از طرف وزارت فرهنك تامین شود .

۲ـدانشسراهائیکه اکنون شبانه روزی بوده و یابعدا شبانه‌روزی میشوند بشکل شرکت تعاونی‌اداره شوند .

۳ـدانشسراها که مراکز اصلی تربیت معلم کشور میباشند بایستی سازمان مخصوصی متناسب با احتیاجات فنی واداری‌داشته باشند وبروسای دانشسراها نیز که تمام سال را فعالیت میکنند و دارای دوره‌های کارآموزی تابستانی و زمستانی برای‌معلمین شاغل هستند باتوجه بمیزان فعالیت و حجم کار دانشسراها فوق‌العاده متناسب داده شود .

٤ـباتوجه باهمیت دانشسراهای عشایری که برای مناطق عشایرنشین معلم تربیت میکنند بایستی‌درتکمیل و توسعه آنها توجه بیشتری بعمل آید ودربرنامه آن نیز تجدید نظر کلی بشود که معلمین لایق ومطلع باصول وامورآموزش وپرورش تربیت شوند .

٥ـبرای اینکه فارغ‌التحصیلان دانشسراهای کشور دارای معلومات و اطلاعات کافی متناسب باپیشرفت فرهنك باشند دوره تحصیل‌دانشسراها بسه‌سال تبدیل شود وبرنامه جدید دانشسراها که‌اخیرا بوسیله اداره کل تربیت معلم ومشاورین وتعلیمات متوسطه تنظیم شده است دربعضی از دانشسراها که امکان اجرای آن میسر باشد بمورد آزمایش گذاشته شود .

٦ـباتوجه باینکه امرتربیت معلم ازاهم وظایف فرهنك میباشدکلیه اعتبارات فعالیتهای مربوط بامر تربیت معلم دربودجه کل مجزا شده وسالیانه اعتبارات آن متناسب بااحتیاجات کشوراز لحاظ تربیت معلم تامین و ابلاغ شود .

۷ـبرای توسعه تعلیمات عمومی ابتدائی درمناطق روستائی و تشویق آموزگاران لایق بادامه خدمت در مناطق مذکور کمك هزینه متناسب به‌معلمین روستائی داده شود .

اعتراض به تصمیم فرهنك

در گروه اول ادبیات ضمن بحث و مذاکره نسبت به تصمیمات متخذه مسئله حق‌التدریس دبیران ادبیات به پیش آمد و دبیران درمورد تصمیم وزارت فرهنك‌مبنی برحذف‌حق‌التدریس دبیران ادبیات اعتراض نمودند دبیران اظهار میداشتند این تصمیم باعث میشود که برای تدریس ادبیات از دبیران علوم و سایر رشته های ادبی استفاده شود و موجبات تضعیف زبان وادبیات فارسی فراهم گردد .

یکی از مدیران دبیرستانها که در گروه ادبیات شرکت کرده‌است بخبرنگار ما اظهار داشت . اکنون که مشغول تهیه سازمان دبیرستانها هستیم کمبود دبیران ادبیات و عربی کاملا محسوس است . و تصمیم وزارت فرهنك روسای دبیرستانها را در بن‌بست قرار داده است زیرا ما نمیتوانیم از دبیران سایر رشته‌ها برای تدریس ادبیات و عربی استفاده نمائیم .

تجدیدی در ورزش

درچهارمین جلسه گروه تربیت‌بدنی بحث نمرات ورزش در دبیرستانها پیش آمد و قرارشد در کلاسهای دبیرستان هرشاگردی نمره ورزش خودرا کمتر از ۷ گرفت تجدیدی شود و مانند سایر دروس درتعطیلات تابستان فعالیت نموده و مجددا در شهریور از او امتحان بعمل آید .

چندنظر درباره

بقیه از صفحه اول

حاضر نشد اسم او انتشار یابدگفت اگر قانون از کجا آورده‌ای دقیقا اجرا شود مقصودی که دولت از صدور این‌بخشنامه‌داردحاصل خواهد شد.

باید اجرا شود

آقای سرهنك پور معاون اداره‌کل اطلاعات وزارت کشاورزی گفت این بخشنامه باید اجرا شود وبه عقیده من دو دسته مشمول این بخشنامه میشوند یك دسته کارمندانی که‌سوءاستفاده های‌مادی کرده‌اند و تقریبا بیشتر آنها هم شناخته شده اند .

دسته دیگر کار مندانیکه ماه‌بماه رنك اداره وکار را، نمی‌بینند وحقوق میگیرند . بر کناری این دو دسته باعث دلگرمی همه کار مندانی است که تمام هم خودرا مصروف‌پیشرفت امور اداری و خدمت‌باجتماع میکنند.

آقای مهندس معینی زند رئیس دفتر مدیر عامل بنگاه آبیاری هم گفت این بخشنامه مورد استقبال کسانی واقع شده است که در دستگاه دولت جز صحت عمل کاری نکرده‌اند واجرای آن نیز چندان دشوار نیست زیرا صالح و طالح در دستگاه دولت شناخته شده‌اند .

جمعیت دفاع ملی

بقیه از صفحه اول

تشکر نمود وتقاضا شد صورتی از جلسات سخن رانی های خودرا بدبیر خانه جمعیت ارسال دارند.

۲ـ در اجرای یکی از مواد برنامه جمعیت روشن کردن افکار عمومی بوسیله انتشار مقالات و مطالب مستدل و منطقی وپاسخ بگفته های دروغ و افترا آمیز رادیو مسکو تصمیم گرفته شد یك‌کمیته سه‌نفر از اشخاص مطلع و دانشمند تشکیل شودوتهیه وتنظیم مقالاتی که از طرف نویسندگان میرسد آن کمیته بر عهده گیرد ودر اختیار مطبوعات کشور قرار دهد . آقای شجاع ملایری داوطلب انجام این خدمت ملی شده‌ودر جلسه کمیته شرکت نمودند .

۳ـ برنامه دیگر جمعیت تشکیل جلسات سخن رانی است .بمنظور فوق دراین باره نیز مقرر گردید یك کمیته سه نفری از خطبا و ناطقین تشکیل گردد و ترتیب‌جلسات سخن رانی را بدهند آقای ابوالفضل حلاقتی آمادگی خودرا برای این خدمت اعلام داشتند ودر جلسه کمیته شرکت نمود تا از هفته آینده منویات جمعیت دفاع ملی رابا تشکیل جلسات سخن رانی ازرجال و شخصیت های ملی کشور اجرا نماید .

٤ـ کمیته دیگری برای جلب همکاری مدیران سینماها بود که رئیس سندیکای مدیران سینماها (آقای اسحق زنجانی) در جلسه کمیته جمعیت شرکت نموده وآمادگی عموم مدیران و صاحبان سینماها رابرای نشان دادن فیلم هائی‌که افکار عمومی را بجریاناتی که در کشور شوروی و کشور های پشت پرده میگذرد آشنا نماید اعلام داشت. همچنین طبق پیشنهاد ایشان موافقت شد فیلم هائی از تظاهرات وابراز احساسات ملت‌ایران که‌در نقاط مختلف کشور صورت میگیرد برداشته شود ودر سینما ها به معرض نمایش درآید .

قابل توجه تیمسارمعظم ریاست شهربانی کل کشور

انجمن‌های محلی بخش ۲۰خوشوقتند درمدت کوتاهی که آقای سرگرد قاری به‌تصدی کلانتری بخش ۲۰منصوب شده‌اند باکمال صداقت از چاقوکشیها ودزدی ها جلوگیری ودربستن شیره‌کشخانه واماکن فساد و برقرار نمودن امنیت این بخش شهامتی بخرج داده ومیدهد که‌مورد تشکر اهالی میباشد بدینوسیله ازاین افسر لایق و شرافتمند قدردانی نموده استدعای تشویق ایشان را ازآن مقام معظم داریم .

انجمن‌محلی خیابانهای استخر- راه‌پیما- قنات - انجمن محلی جنوب دخانیات خیابان قزوین -انجمن‌محلی جمشید غرب جنوب تهران- انجمن محلی خیابانهای بهار- سراب -شیروخورشید - عسکری- انجمن محلی بخش ۲۰ خیابانهای عباسی - جوادی -جعفری- انجمن محلی خیابان رباط کریم .

انعکاس تشکیل جبهه حامیان شئون ملی

دیشب اخبار تشکیل جبهه‌حامیان شئون‌ملی حزب‌ملیون‌ازطرف آژانس های خارجی بخارج مخابره گردید وازآنجمله خبرگزاری رویتر چنین اطلاع‌میدهد: امشب«دیشب» جبهه حامیان شئون ملی حزب ملیون موجودیت خودرا برای‌مبارزه با تبلیغات روسها اعلام‌داشت آقای شاهنده مدیر روزنامه فرمان و سخنگوی جمعیت مزبور به‌مخبر رویتر اظهار داشت که‌تمام مردم تهران به‌ندای حزب‌ملیون پاسخ مثبت‌داده وازامشب مردم تهران بانصب شعار «پیوند شاه وملت نگهبان استقلال ایران است» علیه سخنان ناروای بیگانه بیك اعتراض عمومی است زده اند .

سرکار سرهنك ستاد داود پزشگپور

افسران و درجه داران ستاد سپاه ۱ مرکز بدینوسیله مراتب‌همدردی‌خودرانسبت‌بدرگذشت‌شادروان‌سرکارسرهنك فتح‌اله خطیب شهیدی بسرکار اعلام داشته بقاء عمر و سلامتی بازماندگان آن مرحوم را از خداوندمتعال خواستارند

آ- ۱۲۹۷۱ ستاد سپاه ۱مرکز -سرتیپ‌فیوضی

با قلبی آکنده از غم و اندوه فوت جانگداز همکار عزیزمان مرحوم قاسم ریشهری را به برادران والامقامش تسلیت عرض نموده بقای عمر و سعادت بازماندگانش را از خداوند خواستاریم

کارمندان بانکملی ایران -شعبه مرکزی عباس‌کسروی- علی اصغر محمود وزیری -فاطمه دست کوتاه -نورالدین شریعتمداری -سید محمد خوش سخن -علینقی افخمی - رضا نجفی

آ-۱۲۹٤۳

سرکار ستوان یکم خسرو دانشور

افسران مرکز آموزش کوهستانی از مصیبت حزن‌انگیز وارده بخانواده جناب عالی بینهایت متاثر و ضمن عرض تسلیت شادی روح مادر بزرگوارتانرا مسئلت مینمایند .

سروان صفاری -ستوان‌یکم عقیلی‌پور-ستوان یکم مودت - ستوان یکم فرامرز پور -ستوان دوم نظری - ستوان دوم بوالحسنی -ستوان ابوالقاسمی -ستوان محمدی -ستوان تهرانی

آ-۱۲۹۱۹

فوت نابهنگام و جانگدازپزشك عالیقدر جناب آقای دکتر حسن راز پوش را بتمام فامیل و دوستان آن مرحوم بویژه تیمسار سر لشگر آزموده دادستان معظم ارتش و آقای احمد و بانو حشمت عقیلی و بانو آفاق چوبینه تسلیت عرض مینمائیم . سرهنك یلداوبانو

بدینوسیله فوت بانو قمرالسلطنه دانشور (حکمت) را بعموم بازماندگان آن مرحومه خصوصا خانم دکتر سیمین دانشور (آل احمد) تسلیت عرض میکنیم .

امینه عرب نژاد-فخری عرب نژاد -امیر عرب نژاد - مولود صلح کل -عبدالمسیح صلح کل .

دوست ارجمند سرکار سرهنك دانشور

با قلبی آکنده از تاثر و اندوه مصیبت وارده را بشما و عموم بازماندگان آنمرحومه تسلیت میگوئیم .

آ-۱۲۹۲۷ محمد باقر شاداب و بانو

با نهایت تاثر مصیبت وارده را بخانواده محترم دانشور بخصوص دوست عزیزمان سرکار ستوان یکم خسرو دانشور تسلیت عرض مینمائیم .

ستوان یکم فرهمند -ستوان یکم پیکر -ستوان دوم محسن خواه -ستوان دوم پند نواز . آ-۱۲۹٤۱

سرکار ستوان خسرو دانشور

مصیبت وارده را تسلیت عرض میکنم ایرج وامقی

با نهایت تاثر در گذشت جانگداز مرحوم دکتر حسن راز پوش را به خانواده های محترم راز پوش -عقیلی - تیمسار سر لشگر آزموده -تسلیت عرض و بقای عمر بازماندگان آن فقید سعید را از خداوند متعال مسئلت می نمایم . عزیزاله‌برآغوش

مصیبت وارده را بخانواده محترم موحد مخصوصا بهمکار محترم آقای محمد موحد تسلیت عرض مینماید

آ-۱۲۹٤۹ عطااله ورعی

محاکمات اردن

میخواستند ملك حسین را بازداشت کنند

ولی خود توطئه‌گران درشب کودتا دسته‌جمعی بازداشت شدند

عمان -اردن -آسوشیتدپرس - دیروز محاکمه هجده تن‌ازافسران سابق ارتش اردن که به‌توطئه علیه امنیت کشور متهم میباشند . آغاز شد. چهارتن ازاین متهمین که فرار کرده‌اند غیابا محاکمه‌میشوند. درنتیجه محاکمه مقدماتی ۱۳تن ازمهتمین تبرئه شده‌اند و سرتیپ ادیب قاسم که ازمحکومین میباشد از ملك حسین تقاضای عفو نموده است .

دادستان کل نظامی اردن برای متهمین تقاضای مجازات اعدام‌نموده است. این عده متهم شده‌اند که در ۱۹۵۸ میخواستند بنفع‌مصریها کودتاراه بیاندازند .سرتیپ صادق اشار رئیس ستاد سابق اردن درراس توطئه بود وقتی قرار شد سال گذشته باملك حسین به‌امریکابرود سرتیپ ادیب قاسم را بجای خود گذاشت و گفت‌آنهاترتیب‌کودتارا درغیبت وی بدهند و او پس‌از انجام کار بسرعت به‌اردن بازخواهد گشت. ولی شب قبل ازوقوع کودتا (نیمه‌اول ژانویه) توطئه چیان‌دستگیر شدند.

طبق‌ادعانامه دادستان ابتداء نقشه این افسران آن بود که درآوریل ۱۹۵۹ کاررا‌انجام دهند بدین‌ترتیب که‌ملك حسین ووزیران اورا بیکی از پادگانها دعوت نموده در آنجا بازداشت نمایند وخودزمام اموررا بدست گیرند .

دنباله خبرهای خارجی

دعوت ازخروشچف علامت ضعف‌نیست

واشنگتن- خبرگزاری فرانسه- البرت گورسناتور دموکرات در مجلس سنای امریکا گفت چنانچه هنگام ورود خروشچف بامریکا کنگره جلسه داشته باشد من پیشنهاد خواهم کرد تانخست‌وزیر شوروی نطقی در کنگره‌ایراد نماید .

نامبرده درپاسخ به‌نمایندگانی که‌مخالف دعوت خروشچف به کنگره امریکا هستند اظهارداشت پیشنهاد من در تعقیب پیام‌ایزنهاور می‌باشد که تقاضا کرده‌است مهماندوستی وادب نسبت به‌خروشچف رعایت شود واین امر بهیچ عنوان علامت ضعف دربرابر کمونیسم‌نیست. نیست .

پس‌از سناتور گوراستاتورلوش ازایالت اهایواعلام نمود که حاضر نیست بیانات خروشچف را گوش کند .

شکایت مراکش ازآزمایش‌اتمی‌فرانسه

رباط- رویتر- کابینه مراکش پس‌از یك جلسه مخصوص اعلام کرد که دولت مراکش به‌مراجع صلاحیتدار بین‌المللی مراجعه خواهد نمود وخطرات ناشیه ازآزمایشهای اتمی را که فرانسه قصد دارد در صحرا انجام دهد گوشزد خواهد نمود .

عبداله ابراهیم نخست‌وزیر به‌وزرای کابینه اطلاع دادکه دولت فرانسه یادداشت مراکش را دراین مورد رد کرده است .وی گفت سلامتی مردم مراکش در جنوب صحرا براثر این آزمایشها در معرض‌خطرقرارمیگیرد وچون‌دولت فرانسه یادداشت مراکش را بابی‌اعتنائی تلقی کرد تصمیم گرفته شد که به‌مراجع بین‌المللی توسل جسته شود .

اروپای غربی هدف شوروی‌است

واشنگتن- آسوشیتدپرس- سخنگوی وزارتخارجه امریکا گفت بحران برلن نشان میدهد که‌اروپای غربی‌هنوز هدف سیاسی امپریالیسم شوروی است .

کاهلر کفیل معاون وزارت‌خارجه امریکا درامور اروپائی طی اظهارات خود درکمیته اعتبارات سنای آن کشور در تائید لایحه یك میلیارد وچهارصد میلیون دلاری برنامه کمك نظامی امریکا گفت هرگاه اجازه داده‌شود که لایحه باکسر ۱۰۰میلیون دلار پیشنهادی مجلس نمایندگان تصویب گردد قدرت جهان آزاد برای مواجهه بااین بحران ازبین میرود .

کاهلر گفت جهان آزاد هرگز نمیتواند ازهشیاری خود درمقاومت باسودای جهانگیری شوروی غافل بماند. باید وحدت و قدرت‌ناتوحفظ شده و کمك حیاتی بدان ادامه یابد .دراین لحظه بحرانی نباید این احساس درشوروی ویامتفقین اروپائی ماایجاد شود که‌امریکا در پشتیبانی ناتو دچار تردید وسستی شده‌است .

راه جدید برای تشخیص سرطان خون

مسکو - یونایتدپرس - اخیرا یکی‌از پزشکان شوروی مدعی‌شده که با تجزیه خون میتواند وجود بیماری سرطان را تشخیص دهد .

پزشك مزبور میگوید اگر لوله محتوی پلاسمای خون بیمار را در آب جوش فرو بریم و چند ثانیه نگهداریم تیرگی خاصی بوجود می‌آید . میزان تیرگی مشخص نحوه پیشرفت بیماری سرطان است .

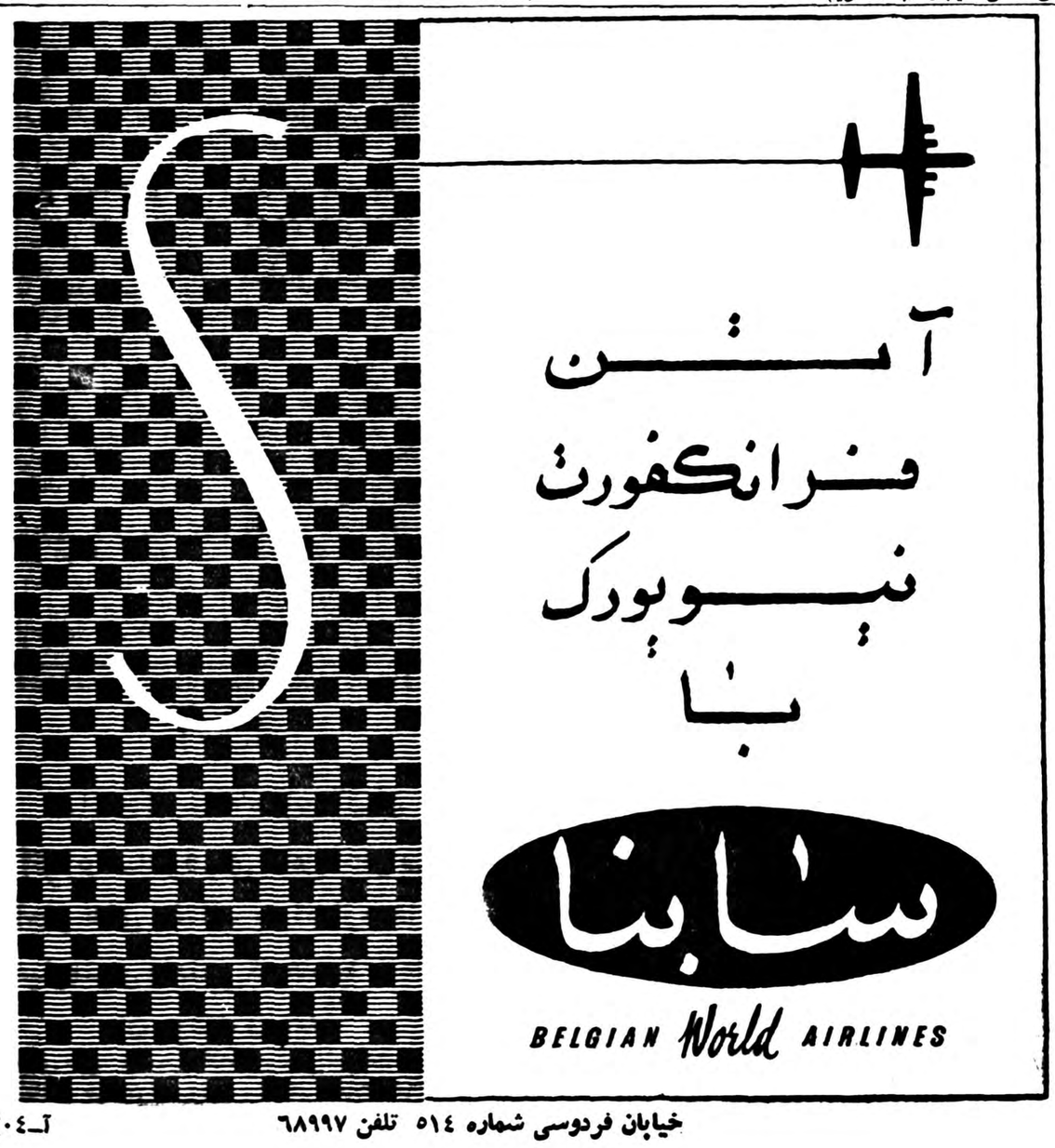

خیابان فردوسی شماره ٥١٤ تلفن ٦٨٩٩٧ آ-۱۷۳۰٤

قسمتی از چنار امامزاده صالح شکست

یکنفر کشته وپنج نفر مجروح شدند

مامورین برای تکمیل پرونده امر مشغول تحقیق درباره صاحب چنار هستند!

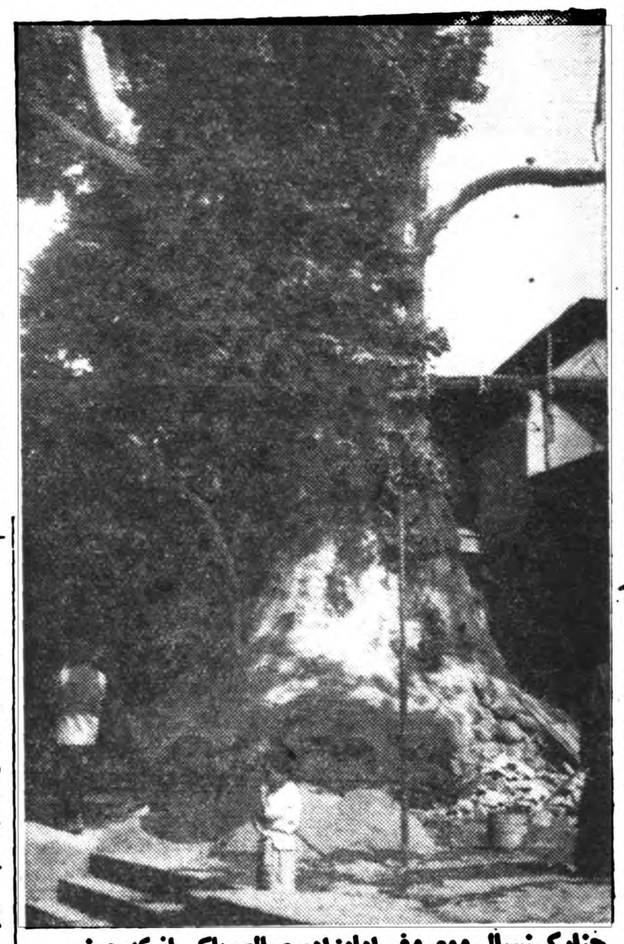

چنارکهنسال ومعروف امامزاده صالح باکسانیکه درزیر سایه آن آرمیده بودند سرناسازگاری داشت

عصر دیروز چنار کهنسال امامزاده صالح کمرشکن شد ، تنه سنگین چنار برکمر مردی فرود آمده اورا بقتل رسانید و چند طفل نیز در اثر اصابت شاخه‌های آن مجروح شدند .

شرح واقعه بدینقرار است :

از شمیران خبرنگار ما گزارش میدهد بعداز ظهر روز گذشته هنگامی که عده زیادی از اهالی تهران و شمیران در زیر سایه چنار امامزاده صالح تجریش مشغول استراحت‌بودند ناگهان یکی‌از شاخه های قطور این درخت کهنسال شکست و باصدای مهیبی بطرف زمین سرازیر گردید .

چنار امامزاده صالح تجریش یکی از قطور ترین و کهنسالترین درختان قرون اخیر میباشد که‌زائرین‌امامزاده صالح اغلب در سایه آن استراحت میکنند بعداز ظهر روز گذشته نیز هنگامیکه طبق معمول عده‌زیادی در سایه این درخت کهنسال استراحت کرده بودند قطور ترین شاخه درخت مزبور شکست و بزمین افتاد . افرادی که‌در سایه درخت بودند باشنیدن صدای شکستن شاخه سراسیمه از زیر درخت دور شده و درگوشه ای ناظر افتادن شاخه درخت گردیدند . شاخه مزبور که‌بدون هیچ‌علت خارجی شکسته بود آهسته بطرف زمین سرازیر گردید .

دراین حادثه مرد پنجاه ساله‌ای بنام علی محتشمی فرزند رضا مقتول شدو پنج طفل خردسال مختصر جراحتی برداشتند .

پرونده این حادثه اکنون درکلانتری تجریش تحت رسیدگی است تا علت شکستگی چنار معلوم شده و درصورتیکه صاحب یا متصدی داشته باشد مورد مواخذه قرار گیرد .

راه تازه برای کلاهبرداری

عصردیروز مرد شیك‌پوشی درحالیکه پسربچه خردسالی همراه وی بود به‌مغازه الکتریکی پارامونت واقع‌درخیابان یوسف‌آباد وارد شدو مقداری‌اجناس الکتریکی‌سفارش داد.پس‌ازآنکه‌اجناس‌خواسته‌شدحاضر شدوی‌باقیافه‌ای عادی ازصاحب‌مغازه‌خواهش‌کرد که‌چون‌پول‌همراه‌ندارد یکی‌از کارکنان مغازه همراه فرزند وی بگاراژی که متعلق باوست رفته وبهای اجناس رادریافت کند وباین ترتیب این مردشیك‌پوش اجناس رااز دکان خارج‌کرد وطفل خردسال همراه شاگرد مغازه الکتریکی روانه گاراژشدند. ولی موقعی‌که‌از صندوقدار گاراژ مطالبه‌پول کردند معلوم شد جریان ساختگی بود ومردشیك‌پوش باطرح نقشه‌مذکور کلاهبرداری کرده است. وقتی‌مامورین از طفل خردسال‌درباره‌آشنائی‌اوبا مردشیك‌پوش سئوال کردند طفل‌اظهارداشت‌وی بادادن‌پنجاه‌ریال‌نشانی گاراژ راباو داده بودوگفته است باشاگرد الکتریك فروش به آنجا برود تاپول خودرا از صندوقدار گاراژ بگیرد. مامورین آگاهی کلانتری ۳درصدد شناختن ودستگیری این مردشیك‌پوش هستند.

دردادگاه جنائی

قاتل نوزده ساله ای که مرد ۶۰ ساله‌ای‌را کشته بود

بده سال زندان محکوم شد

حسین حیدری بانتظار رای دادگاه

دیروز شعبه سوم دادگاه جنائی برایاست آقای واصف برای رسیدگی بپرونده جوان نوزده ساله ای بنام حسین حیدری فرزند عباس که باتهام قتل پیر مرد شصت ساله ای بنام تقی پرهیزکار تحت تعقیب قرار گرفته بود رسمیت یافت .

حسین در حالیکه قیافه اش گرفته وناراحت بنظر میرسید همراه مامورین مسلح از زندان واردادگاه شد ومات ومبهوت روی صندلی اتهام نشست و کیفر خواست دادستان قرائت گردید. در تمام مدتی که کیفر خواست قرائت میشد حسین باحالت ابهام و تعجب منشی رانگاه میکرد و پس از قرائت کیفر خواست هنگامیکه‌رئیس سوال کرد «آیا اتهامات وارده راقبول داری» حسین ناگهان عصبانی شده فریاد زد. نه‌نه من نکشته‌ام هرچی نوشته شده دروغ است من از قضیه اطلاع ندارم من از ترس خودرا قاتل تقی معرفی کردم. رئیس دادگاه چند سوال دیگر از متهم کرد و سپس آقای راستین نماینده دادستان در اطراف کیفر خواست شروع بصحبت کرده بنا ایراد دلایلی قتل تقی پرهیز کاررا بحسین نسبت داد واز دادگاه برای وی تقاضای اعدام کرد .

ازسوراخ دکان

نماینده دادستان در دادگاه جریان واقعه را بدینقرار بیان داشت: حسین حیدری جوان نوزده ساله درخیابان شوش ده‌متری شقاقی دکان قصابی برادرش را اداره میکرد در مجاور دکان قصابی وی پیر مرد شصت ساله ای بنام‌تقی پرهیزکار دکان بقالی داشت وتقی که پیر مرد مومنی بود شبهارا دردکان میگذرانید و بعبادت می پرداخت . حسین که شنیده بود تقی در دکان خود پولهائی دارد روزی در دیوار دکانش سوراخی ایجاد کرد که از سوراخ مزبور درون دکان تقی پرهیز کار را به خوبی میدید. ازهمین سوراخ‌حسین شبها درون دکان تقی رانگاه میکرد زیرا پیر مرد شبها مشغول شمارش پولهای خود میشد وپس‌از شمارش آنرادر گوشه ای مخفی میکرد پس از چند شب که حسین مراقب اعمال پرهیزکار بود وازمحل پولهای وی اطلاع پیدا کرد نیمه شب یك شنبه سیزدهم بهمن ماه ۳۶ ازدکانش خارج شد ودر دکان تقی پرهیز کاررا کوبید پس از لحظه ای تقی دردکان را بازکرد وحسین خود را بدل‌درد زده و درخواست مقداری نبات کرد تقی رفت نبات بیاورد که حسین خودرا داخل دکان انداخته وباقند شکن چند ضربه بمغز تقی وارد کرده که وی درگذشت و حسین پس‌از واقعه پولهای وی را برداشته وازدکان خارج شد .

پس از پنجماه

تحقیقات مامورین کلانتری وقضائی برای کشف قاتل طولانی شد ، پس از پنج ماه باین نتیجه رسیدند که حسین حیدری قصاب همسایه دکان بقالی مقتول مقدار زیادی پول به‌فاطمه یکی از زنان قلعه‌شهر نو داده است. و مرتبا بخانه وی رفت وآمد میکند.

مامورین حسین را دستگیر کرده و معلو مشد وی چند روز پس از قتل تقی ازدواج کرده است . حسین در اداره آگاهی به قتل مزبور اعتراف کرد و جوان دیگری‌را بنام علیداکبر شریك جرم معرفی نمود ولی‌بی‌گناهی سید اکبر ثابت وآزاد شد وپرونده حسین باتهام قتل عمد تنظیم وباصدور کیفر خواست بدادگاه جنائی فرستاده وکیلش وارد شور شد و پس از یك ساعت ونیم مشاوره حسین حیدری راقاتل تشخیص داد و اورا با اکثریت آرا بده سال زندان با اعمال شاقه محکوم کرد.

نماینده دادستان و محکوم هردو ازرای صادره تقاضای فرجام کردند تاپرونده در دیوانکشور مورد رسیدگی واقع گردد.

فرح‌دخت بدنبال شناسنامه‌اش آمده بود

قصد داشت شناسنامه‌اش را ازخانه برداشته وباجوان همسفر خود بمحضر رفته ازدواج کند

بدنبال مطالب دیروز در باره پیدا شدن دوشیزه فرح‌دخت دختر ۱۵ ساله که در شماره گذشته باطلاع خوانندگان محترم رسید امروزاخبار تازه‌ای بدست آمده‌است که اینك باطلاع خوانندگان محترم میرسد :

دیروز درفاصله کوتاهی که‌فرح دخت برای معاینه به پزشکی قانونی‌اعزام شده بود یکی از خبرنگاران ماموفق شد مطالب تازه‌ای پیرامون‌چگونگی این امرازوی بدست آورد :

فرح‌دخت در این باره بخبرنگارما گفت :

وقتی من بخانه آمدم فکر نمیکردم که گرفتار شوم چون باقرار قبلی‌که با آن جوان گذاشته بودم بمنزل‌مادرم رفتم تا شناسنامه خود را بدست آورده و باتفاق آن جوان برای‌انجام عقدازدواج بیکی از محاضر برویم من قصد داشتم پس ازانجام عقد به سراغ مادرم بیایم زیرا او بازدواج من و آن جوان رضایت نمیداد ومن برای آنکه مادرم‌رادرامر انجام‌شده‌ای قرار داده باشم تصمیم داشتم پس‌از خاتمه عقد بمنزل او بروم .

فرح‌دخت که تاکلاس اول متوسطه تحصیل کرده میگفت پس از آنکه التماس و درخواست مادرم را در روزنامه خواندم و فهمیدم که وی‌از جهت گم شدن من تااین حد ناراحت شده است بخانه آمدم تا ضمن برداشتن شناسنامه خود که برای عقد با آن مرد مورد احتیاج بود کاغذی هم بعنوان مادرم بنویسم تا او از زنده بودن من مطلع شودولی این نقشه بخوبی اجرا نشد فرح‌دخت که‌در لحظات‌اولیه حضوردر کلانتری و آگاهی حاضر نبود مشخصات کامل جوان اغفال کننده‌رادر اختیار مامورین بگذارد از عصر دیروز که خبر شد مامورین هویت کامل آن مرد را بدست آورده‌اند حاضر شده است اطلاعات دیگری در باره آن مرددر اختیار مامورین قرار دهد .

ضمنا خبر نگار ما اطلاع میدهد که نتیجه معاینات پزشکی دیروز که مثبت اعلام شده معلوم نیست ازلحاظ صحت دوشیزه بوده یا عدم صحت وی .

حوادث ووقایع

جهل بقانون رافع مسئولیت نیست

امروز شعبه ۲۹ دادگاه جنحه بریاست آقای شاهمیری برای رسیدگی باتهام دونفر بنام سیدرضا حسینیان فرزند سید حسین و محمد فرجی قرزنه حسین تشکیل شد .

سید رضا دوماه قبل بنابدستور ارباب خود بدون گواهینامه رانندگی باتراکتور در ورامین کار میکرد که‌توسطمامورین ژاندارمری دستگیر وبا پرونده امر تحویل دادسرا گردید و پرونده بشعبه ۲۹ دادگاه جنحه ارجاع گردید .

متهمین در دادگاه میگفتند که ما نمیدانستیم که رانندگی تراکتور گواهینامه لازم دارد .

امروز دادگاه پرونده‌کیفری سیدرضا و محمد رامورد رسیدگی قرار داد و بعلت ندامت و پشیمانی و چون جهل بقانون رافع مسئولیت نبود هرکدام را به بیست روز حبس‌تادیبی و دویست و ده ریال جزای نقدی محکوم کرد .

کامیون واژگون شد

سه نفر کشته و سه نفر مجروح شدند

از کهریزك خبرنگار ما تلفنی‌اطلاع میدهد ساعت شش و نیم صبح امروز کامیون شماره ۲۳۱۶۸ حامل سنك برانندگی ربیع امیدی کزازی که‌در جاده قم باسرعت بطرف تهران حرکت میکرد بعلت نامعلومی در فاصله‌پانصد متری پاسگاه ژاندارمری کهریزك‌در جاده واژگون گردید کامیون مزبور علاوه بر محمولات خود که سنك‌بود پنجنفر نیز سرنشین‌داشت که‌دراین حادثه دونفر از سرنشینان آن بنام غضنفر بهمنی و خسرو بهمنی و همچنین نصرالله کمك راننده آنا جان سپردند و سه نفر دیگر از سرنشینان آن بنام حسین بهمنی ، اسمعیل بهمنی و محمد علی بهمنی بشدت مجروح شدند . باوقوع این حادثه بلافاصله مامورین پاسگاه ژاندارمری کهریزك بمحل حادثه‌رفتند و مجروحین‌را برای معالجه‌به‌بیمارستان فیروز آبادی شهرری منتقل ساختند بادستگیری راننده کامیون جریان بمقامات مربوطه اطلاع داده شد تا برای دفن جنازه مقتولین اقدام گردد.

دم خروس از زیر چادر پیدا بود

امروز شعبه ۲۹ دادگاه جنحه بریاست آقای شاهمیری برای‌رسیدگی باتهام زنی بنام سکینه قاسمی که چندی قبل باتهام سرقت پارچه تحت تعقیب قرار گرفته بود تشکیل شد .

سکینه سه ماه قبل برای خرید چند متر پارچه وارد یك مغازه‌پارچه فروشی واقع در خیابان ناصر خسرو شد و موقعیکه پارچه فروش برای‌آوردن پارچه باطاق دیگر رفته بود سکینه توپ پارچه را برداشته و زیر چادرش مخفی کرد و چند لحظه بعد بدون اینکه پارچه‌ای بخرد از مغازه خارج گردید ولی پاسبان پست که گوشه پارچه را از زیر چادر سکینه دیده‌بود او را بکلانتری جلب کرد سکینه در کلانتری منکر جریان بود و میگفت که‌این پارچه را خریده و برای عروسی میبرد ولی در تحقیقات بعدی بجرم خود اعتراف کرد و با پرونده امر تحویل دادسرا گردید .

امروز شعبه ۲۹ دادگاه جنحه پرونده کیفری سکینه را مورد رسیدگی قرار داد و او را بدو ماه زندان محکوم نمود .

رادیوی جیبی عباس را محکوم کرد

امروز شعبه ۲۸ دادگاه جنحه بریاست آقای ضیائی برای رسیدگی باتهام‌مردی بنام عباس سیاهپورمعروف به «عباس سیاه» که چندی قبل به اتهام سرقت رادیو تحت تعقیب قرار گرفته‌بود تشکیل شد .

عباس دو ماه قبل برای خرید رادیو بفروشگاه مظفری رفت و موقع خروج از مغازه یك رادیوی جیبی رادر جیب خود گذاشت ولی رادیو فروش که بلافاصله بعداز خروج عباس متوجه مفقود شدن رادیو جیبی شده‌بود اورا در خیابان‌دستگیر و بکمك‌پاسبان بکلانتری جلب کرد عباس‌در کلانتری بجرم خوداعتراف کردو رادیوبصاحبش مسترد گردید و عباس باپرونده امر تحویل دادسرا گردید امروز دادگاه عباس را بعلت کثرت عائله بدو ماه زندان محکوم کرد .

سرایدار محکوم‌شد

دیروز شعبه ۲۱ دادگاه جنحه به ریاست آقای ابریشمی پرونده اتهامی سرایدار سرای خاقانی‌واقع در خیابان بوذرجمهری را مورد رسیدگی قرار داد .

این سرایدار چندی قبل باتهام حیفو میل کردن اموال عده‌ای از تجار تحت تعقیب قرار گرفته بود . دادگاه نامبرده را برای هرفقره از اتهام بده ماه زندان تادیبی و استرداد عین اموال محکوم کرد .

۹نفر دراثرتصادف وپنج نفر دراثر نزاع مجروح شدند

در بیست وچهار ساعت گذشته ۹ نفر باسامی : قربان فلخیده‌ـمهدی آقا زمانی ـفاطمه دماوندی ـعلی حسنی ـپرویز سبلانی ـطبرسی ـ مختار درخشان ـمحمد ابراهیم مقصودی ـ حیدر قفقازانی ـسلیمان مسیان در اثر تصادف با وسائط نقلیه وپنج نفر باسامی :حسین اسکندری ـ زهرا حرمتی‌ـمجمد فقیهی ـمحرمعلی فرهادی و حسین اسکندری در اثر نزاع مجروح شده‌اند .

دوطفل درآب خفه شدند

عصر دیروز دوطفل ۳ و۴ ساله به اسامی مسعود حیدری فرزند عبدالله و فریده موحدی فرزند حیدر که‌در حوالی دزاشیب و تهران‌نو براثر خفگی در آب درگذشتند جنازه‌آنها توسط آقای دکتر سلطانی در اداره پزشکی قانونی مورد معاینه قرار گرفت و جواز دفن بنام آنان صادر شد .

سه کارگر درزیر آوار

صبح امروز سه نفر باسامی‌حیدرعلی ملکی ،علی‌اسدی ، سیدرحمت‌موسوی دراثر ماندن زیر آوار مجروح‌شدند این سه نفر در بیمارستان سینا بستری هستند .

در رودخانه دربند سقوط کرد

دیروز در اثر سقوط یك اتومبیل جیپ در رودخانه در بند سه نفر مجروح شدند ، دو نفر از مجروحین که در بیمارستان سینا بستری شده‌اند عبداله قیدی ونبی‌اله قیدی نام دارند .

حیدر درجاده شمیران مجروح شد

دیشب حیدر غفرانی در اثر تصادف با اتوموبیل شماره ۳۲۰۸۷ درجاده قدیم شمیران مجروح شد .

راننده اتوموبیل پس از وقوع حادثه خود را به مامورین کلانتری ۲۵ معرفی کرد .

اتوبوس واژگون شدوراننده بهلاکت‌رسید

ساعت چهار بعداز ظهر دیروز اتوبوس مسافری شماره ۱۹۰۹۱ به رانندگی حاجی نام در نزدیکی جاجرود واژگون گردید . دراین حادثه راننده اتوبوس براثر شدت جراحات آنا جان سپرد ولی بمسافرین صدمه‌ای نرسید .

اتوبوس مذکور عصر دیروز از دماوند بطرف تهران حرکت کرده بود و درنزدیکی جاجرود از جاده منحرف و واژگون گردید پس‌ازوقوع حادثه از طرف ژاندارمری تهران نو آقای ستوان صلاحی فرمانده گروهان ژاندارمری تهران نو شخصا درمحل حاضر و نسبت باعزام مسافرین اتوبوس فوق که اغلب دچاروحشتو اضطراب شدیدی شده بودند اقدام لازم بعمل آورد . ضمنا مراتب جهت معاینه از جنازه حاجی راننده اتوبوس باداره پزشکی قانونی اعلام گردید . بقراری که فرمانده‌ژاندارمری اظهار میداشت علت واژگون شدن اتوبوس فقط براثر سرعت زیاد بوده‌است.

زنان‌بابل چگونه مالك شدند

زنان بلوك بازوار بابل که بنمایندگی ازجانب ۶۸ نفر مالکین جدید، بحضور شاهنشاه شرفیاب‌شدند

دیروز زنان دهات بابل لباس‌های محلی زیبائی بتن کرده بودند فرزند یکی اززنان مالك‌که درتهران کار میکند لحظه‌ای ازمادر خود جدا نمیشد همه زنان مالك‌مایل‌بودند بتهران بیایند وشرفیاب شوند

حق تبر وکارافه چیست؟

روز گذشته ۱۲ نفر از زنان‌بلوك بازوار بابل مفتخر بدریافت سند مالکیت قسمتی از املاك اختصاصی از دست اعلیحضرت همایونی شدند این دوازده نفر نمایندگی ۶۸ زن راداشتند که‌همه آنها مالك زمین شده بودند زارعین مازندران در هرده وآبادی زمین بخصوص و محدودی دارند که هرسال روی همان زمین کشت میکنند این حق واحق «تبر تراشی» یا «کارافه» میگویند و مفهوم آن اینستکه خود آنها یااجدادشان روزی این زمینها رابا تبر از جنگل جدا کرده‌وآباد نموده اند ومالك حق دخالت و تجاوز باین حق‌را ندارد اکثرا این «کارافه» مورد معامله قرار میگیرد ودر بعضی از نقاط قیمت کارافه از قیمت زمین هم بیشتر است بانك عمران در موقع تقسیم ونقشه برداری ازاین زمینها متوجه این امر مهم شد در نتیجه عمل تقسیم منطبق بحق کارافه زارعین شد. در نتیجه ۶۸ زن بهمین ترتیب صاحب زمین شدند در میان زنها دختر بازن شوهر دار وبیوه‌وجود دارد که «کارافه» ویا ملك فعلی‌را ازپدر وشوهر بارث برده بودند کلیه ۶۸ نفر زن مایل بودند که برای دریافت سند بتهران بیایند اما این امر ممکن نبود .زنهائی که بچه دار بودند فرزندانشان رابا خود نیاورده بودند ولی فرزند یکی ازآنها که در تهران دریك مغازه گلگیر سازی کار میکرد در تمام مدت نزد مادرش بسر میبرد کلیه این زنها وقتی مطلع شدند که شرفیاب خواهند شد لباس های زیبای محلی را خود تهیه کردند .

روزنامه فروش مجروح

دیروز روزنامه فروش ۲۸ساله‌ای بنام آقای جواد کاشفی در اثنای فروش روزنامه دربخش دو در اثر یك حادثه رانندگی مجروح شد اواکنون دربیمارستان بستری می باشد.

وقتیکه تهران فلج میشود

بقیه ازصفحه هفدهم

همچنین باین موضوع توجه کنید که در حال حاضر بعضی ازساختمان های عظیم تهران دارای آسانسور میباشند و بسیاری از ساختمانهای دیگر هم که هرروز در گوشه و کنار شهر سر بهوا میکشند . آسانسور خواهند داشت و وقتی‌برق قطع شود کسانیکه توی آسانسورها هستند باید بین زمین و آسمان منتظر وصل شدن آن بمانند .

طبیعی است که در چنین موقعی ماشینهای حساب برقی بانکها و دستگاههای تلگراف و غیره نیز از کار میایستند و بسیاری از امور برای مدتی فلج میشود .

بنزین هم نبود

این بود درد دل یکی از خوانندگان ما در باره خاموشی برق و اما ظهر دیروز که برق قسمتی از محلات‌تهران قطع شده بود یکی از خبرنگاران ما که با اتومبیل اداره برای انجام ماموریتی رفته بود خیلی دیرتر از حد معمول مراجعت کرد و وقتی‌علت را از او پرسیدیم گفت «بنزین‌اتومبیل تمام شد و به پمپ رفتیم که بنزین بگیریم ولی بعلت قطع برق دستگاهها کار نمیکرد و تعداد زیادی اتومبیل منتظر گرفتن بنزین بودند ، ما پس از مدتی معطلی یك بطری‌بنزین پیدا کرده و توی باك ریختیم وباداره مراجعت کردیم .»

توضیح بنگاه برق

راجع به خاموشیهای غیر مترقبه‌ای که ضمن چندروز اخیر در نقاط مختلف تهران حاصل شده بودامروز خبرنگار ما با یك‌مقام مسئول بنگاه برق تماس گرفت و مقام مزبور اظهار داشت که قسمت اعظم خاموشی مربوط به یك کابل فرسوده قدیمی بوده است که‌در انتهای خیابان ژاله‌بعلت بیست سال ماندن زیر خاك فرسوده واتصالی پیدا کرده بود و براثر اقدامات مهندسین بنگاه محل‌اتصالی کشف و کابل فرسوده تعویض شد .

انتظار میرود پس از ۲۸ مرداد که مراسم افتتاح کار خانه آلستوم‌بدست شاهنشاه بعمل خواهد آمد بطرز قابل توجهی بولتاژ برق افزوده‌شده واز این خاموشیهای غیر مترقبه‌جلوگیری بعمل آید .

تخفیف دربهای «کولر»
فقط چند دستگاه
کولر وستینگهاوس
«مدل‌مبلی» باقی‌مانده‌که باتخفیف‌کلی در دسترس خریداران محترم‌گذارده شده علاقمندان ازفرصت‌استفاده فرمایند»
شرکت سهامی ایران‌تکنو
خیابان سعدی تلفن ۳۹۵۶۳ـ۳۹۵۶۴

آچار
ساخت کارخانه هازت آلمان
انواع صندوقهای کامل آچار با آچار های مختلف به اندازه های میلیمتری واینچی که مدتهامنتظر آن بودید رسید.
برای خرید وکسب‌اطلاعات بیشتر بشرکت‌سهامی شادفر خیابان شمیران‌شهناز۴ـ تلفن۳۶۵۵۲ مراجعه فرمائید.

تلگراف استاندار فارس

ابرازاحساسات مردم فارس بشاهنشاه

واظهار تنفر بیاوه سرائیهای بیگانگان

این تلگراف امروز از طرف آقای دکتر پیراسته استاندار فارس وبنادر به عنوان آقای دکتر اقبال نخست وزیر به تهران رسید :

جناب آقای نخست وزیر در اجرای اوامر مبارك ملوکانه و تبعیت ازدستور های‌آن جناب مسافرتی به نقاط کازرون ـ گناوه ـ خارك ـ بوشهر ـ لار ـ جهرم ـ داراب و فسا نموده واز نزدیك بامور رسیدگی وبامردم مستقیما تماس حاصل و مسائلی که‌با مکاتبه قابل حل نبود در محل به نفع اکثریت مردم حل و فصل گردید . در تمام این نقاط طبقات مختلف از روحانیون تاکارگران و کشاورزان و جوانان تحصیل‌کرده‌خلاصه خرد وکلان اززن و مرد در زیر آفتاب سوزان‌نیمه‌مرداد این‌نقاط‌گردآمده‌و بااحساسات غیر قابل‌وصفی‌نسبت بشاهنشاه مفخم ورهبر خردمند ملت‌ایران ابراز وفاداری و اززحمات‌شبانه روزی ذات ملوکانه در تامین رفاه و آسایش مردم و سربلندی مرز وبوم آنان اظهار حقشناسی میکردند . احساسات‌پیرزنان ومردان سالخورده که حتی از فرط کهولت قدرت حرکت نداشتند و به کمك جوانان خود بیرون آمده و به رسم محلی گلاب و نقل نثار تمثال مبارك شاهنشاه میکردند بحدی شورانگیز بود که بی اختیار اشك شوق از دیده هر بیننده جاری میساخت وشدت هجوم مردم واحساسات آنان به نحوی بود که هر آن بیم آن میرفت که عده‌ای زیر دست وپا بماندمردم یکدل ویکجان ویك زبان ضمن ابراز کمال خشم و تنفر خود بوسیله اینجانب از دولت خواستند که عکس العمل شدیدی نسبت به یاوه سرائیهای بیگانگانی که به علت عدم انجام توقعاتی که بضرر ملت ایران داشتند بکلی‌همه رسوم و نزاکت بین‌المللی رافراموش کرده‌ودیوانه وار عربده‌می‌کشندنشان‌دهد. گرچه عرض این همه احساسات برشانه مردم از عهده قلم‌وبیان اینجانب‌ساخته نیست‌بعهد وبحکم‌وظیفه و پاسخ باحساسات این مرزداران شرافتمند آبهای گرم ایران مراتب بعرض رسید.

استاندار فارس و بنادر ـ دکتر پیراسته

بازرسان اداره نظام وظیفه در کن وشهرری

بطوریکه امروز کسب اطلاع شده است‌قبل‌از ظهرامروز یك‌هیئت بازرسی مرکب از تیمسار سرتیپ کیهانخدیو وآقایان سرهنك رفیع و سرهنك خردبرای بازرسی پرونده‌های نظام‌وظیفه حوزه کن به آنجا عزیمت کردند. همچنین صبح امروز یك هیئت دیگر از بازرسان مزبور مرکب از تیمسار سرتیپ یاوری وآقایان سرهنك ناصر قصری ،سرهنك نامور نیز بهمین منظور به‌شهرری رفتند .تیمسار سرتیپ آزموده وآقای سرهنك شجره نیز مشغول بازرسی پرونده‌های اداره نظام‌وظیفه‌میباشند.

کانادا ـ ازلحاظ نیروی هیدروالکتریك وتولید برق بسیار ثروتمنداست وبنابراین مرکز طبیعی تولید آلومینیوم (که احتیاج به‌نیروی برق فراوان‌دارد)میباشد

کمپانی آلومینیوم کانادا ـ (آلکان) ـ درطی دهسال اخیربزرگترین صادرکننده شمش آلومینیوم درسراسرجهان بوده‌است.

صاحبان‌صنایع درایران ـ مانند بسیاری ازکشورهای دیگرجهان همواره بمنظور رفع احتیاجات صنعتی خویش ازمحصولات آلومینیوم کمپانی (آلکان) استفاده میکنند همچنین درکلیه قسمتهای فنی مربوط بصنعت آلومینیوم ازراهنمائیهای‌این‌کمپانی بهره‌مند میشوند.

آلومینوم ازعهده انجام هر کاری برمیآید

نماینده انحصاری درایران

شرکت سهامی ایرانشهر

تهران. نزدیك میدان فردوسی تلفن ۳۶۰۳۰

آلومینیوم فلزی است سبك که سنگین‌ترین کارها را برای شما بنحو احسن انجام میدهد

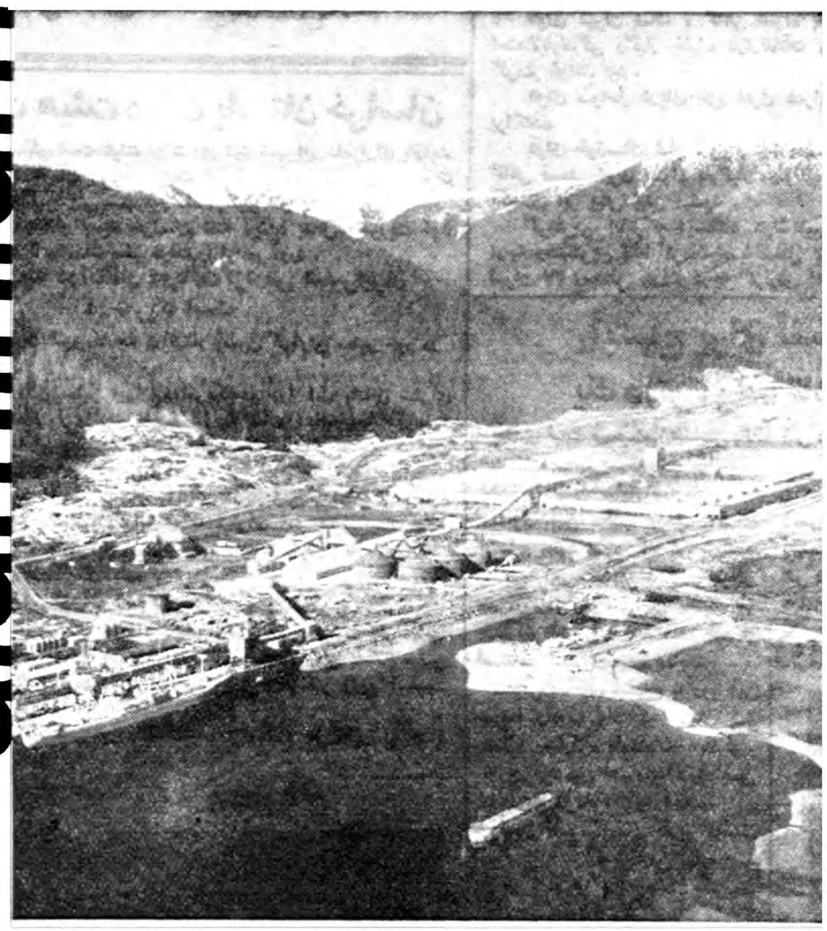

عکس مقابل منظره‌ای ازجدیدترین‌کارخانه مخصوص ذوب آلومینیوم در کانادا متعلق به‌کمپانی (آلکان) میباشد

آ ـ ۱۷۲۷۲

پنجهزارخانه‌برای درجه‌داران ارتش

درشهرستانها نیز برای تامین مسکن‌کادر ارتش اقدام شده‌است ـ شانزده فروشگاه تازه درتهران وشهرستانها جهت تامین احتیاجات خانواده‌های‌کادر انتظامی تاسیس‌میشود

امروز از ستاد بزرك‌ارتشتاران کسب اطلاع شد که برای تهیه مسکن جهت درجه‌داران ارتش یك‌میلیون‌مترمربع‌از زمینهای بانك ساختمانی خریداری شد وبرای ساختن پنجهزار خانه در این زمین بامقامات شرکت بیمه ایران گفتگو گردید و تصمیماتی گرفته شد . برای تامین مسکن‌جهت کادرارتش که‌درشهرستانهاخدمت‌میکنند ازطرف فرماندهان واحد ها اقدام شده است .

درمورد رفع احتیاجات خانواده‌های کادر نیروهای انتظامی نیز علاوه بر فروشگاههای سازمان تعاونی ومصرف کاروانهای سیار نیازمندیهای کلیه خانواده های مزبور را که در نقاط دور افتاده کشور خدمت میکنند بدون تفاوت قیمت دراختیار آنها میگذارند.

سخنگوی ستاد بزرك ارتشتاران گفت برای توسعه موسسات سازمان تعاون ارتش برنامه ای تهیه شده‌است که اینك در دست اجراء است به موجب این برنامه شانزده فروشگاه تازه در تهران و شهرستانها ساخته خواهد شد وباین ترتیب کار تامین نیازمندیهای خانواده های کادر انتظامی مملکت‌بوضع بهتری انجام میگیرد .

اولین گزارش خبرنگار ما

بقیه از صفحه اول

این شبه جزیره که ما بوسیله موتورلنج بآن وارد شده بودیم درحدود هزار نفر زندگی میکردند وفاصله آن تابندر شاه بیش از چند کیلومتر نبود. پاسگاه مرزی آشوراده در قسمت شمال شبه جزیره قرار داشت .

عصر همان روز به گمیشان عزیمت نمودیم وپس از نیم ساعت توقف درآنجا و آشنائی باروسای عشایر برای افتتاح پاسگاه مرزی جعفربای بآنسو عزیمت کردیم.

این پاسگاه از طرف شخصی بنام «حاج مخدوم قلی»که‌از ترکمن‌های میهن پرست میباشد ساخته وبه مرزبانی اهدا شده است مخارج این پاسگاه ۳۰هزار تومان شده که یك سوم دارائی شخص نامبرده میباشد .

درمراسم افتتاح که باحضور جمعی از عشایر وطن پرست انجام شد تیمسار رزم‌آرا ضمن بیاناتی از زحمات آقای مخدوم قلی قدردانی نمود ویك مدال همکاری با ارتش بوی اهدا کرد همچنین‌فرمان شاهانه ازطرف سرهنك ایران پور بوی ابلاغ شد .

درمراسم مزبور از طرف عشایر ابراز احساسات بی شائبه ای نسبت بشاهنشاه انجام شد .

درآستارا

روز سه شنبه از بندر پهلوی بآستارا حرکت کردیم هنگامیکه مابآستارا وارد شدیم ۲ روز بود که جنك تبلیغاتی در طرفین نوار مرزی خاموش بود. واز بلندگوهای طرفین جز صدای موسیقی برنامه دیگری پخش نمیشد .

مابس از صرف ناهار ببازدید دستگاههای تبلیغاتی ایران پرداختیم وقتی کنار خط مرزی رفتیم روی پل آهنین رودخانه آستارا چای که نیمی ازآن بایران ونیم دیگر بدولت شوروی تعلق دارد دوسرباز ایرانی و چند سرباز شوروی دیده میشدند .

سربازان ایرانی و شوروی دائم روی پل قدم میزدند وهریك تا پشت در آهنین که در وسط پل قرار داشت آمدو شد داشتند . سربازان‌طرفین هیچگاه بایکدیگر صحبت نمیکردند. در بزرك پل دو کلید دارد که یکی از آنها دردست مامورین ایران و دیگری در اختیار مامورین شوروی است .

درآنطرف پل دیدگاه بلند شوروی بچشم میخورد که دیدبانی بادوربین مراقب مرز بود هرچند دقیقه یکبار صدای شلیك تیر در فضا طنین می‌انداخت وقتی من علت این امر را سئوال کردم مرزبان ایران گفت سربازان شوروی تمرین تیراندازی میکنند

دستگاههای تبلیغاتی

از طرف مقامات شوروی از هنگام شروع جنك تبلیغاتی ، در روی پل و سایر نقاط نوار مرزی بفاصله‌های چند صد متر بلندگوهائی نصب شده بود از این بلند گو ها گفتارهائی به زبان ترکی و روسی پخش می‌شد از طرف ایران نیز دو بلند گو در روی درخت های بلند کنار رودخانه آستارا چای نصب گردیده بود .

بوسیله این بلندگو موسیقی ـ گفتار های رایو ایران(بزبان‌روسی و فارسی) پخش میشد .

پخش برنامه های بلند گوی ایران از ساعت ۵ صبح تاساعت ۱۲ شب ادامه داشت .

چگونه قطع شد

همانطور که اشاره شد گفتار های تبلیغاتی طرفین دو روز بود که‌قطع شده بود وقتی من چگونگی قطع‌این گفتار ها را سئوال کردم اظهار داشتند ابتدا پخش این گفتار ها از طرف شوروی ها آغاز شده بود و چون آنها مبادرت به قطع این گفتار ها کردند. از طرف ایران نیزمبادرت به قطع گفتار های تبلیغاتی کردید هیئت مطبوعاتی پس از چند ساعت توقف در آستارا شب سه شنبه مجددا از آستارا به بندر پهلوی مراجعت کرد صبح روز چهار شنبه این هیئت بتهران مراجعت نمود .

از جریان بازدید مرز ها رپرتاژی تهیه شده که بعدااز نظر خوانندگان خواهد گذشت .

انتصابات‌فرهنگی

آقای غلامرضامبشربریاست اداره فرهنك ناحیه۳حومه منصوب گردیده وریاست اداره فرهنك ناحیه ۲ ۳مرکز کماکان بعهده آقای نصراله قهرمانی میباشد .

تقدیر

آقای علی اکبر طاهری‌دبیردبیرستان ملی دخترانه مهر بسبب کوشش در انجام وظیفه آموزش و پرورش خود از طرف فرهنك استان تهران مورد تقدیر قرار گرفت .

رئیس کانون لیسانسیه های معقول ومنقول

هیئت مدیره کانون لیسانسیه‌های دانشکده علوم معقول و منقول تشکیل جلسه داد و آقای حسین فقیه مرندی را مجددا باتفاق آراء بریاست کانون مزبور انتخاب کرد.

مخابرات تله‌تایپ

ازوزارت پست وتلگراف و تلفن اطلاع میدهند که‌ازتاریخ شانزدهم مرداد ماه جاری سیستم مخابراتی مشهد از مورس به تله تایپ تبدیل گردیده و مخابرات تلگرافی با تله تایپ صورت میگیرد .

مسابقات نهائی کشتی

بقیه از صفحه اول

قهرمان قوی

گیوه‌چی دروزن چهارم تاکنون رقبای خودرا یکی‌بعداز دیگری ضربه نموده‌است ناصر گیوه‌چی عضو تیم‌ملی کشتی‌ایران است و چندی بعلت ناراحتی دست خوداز کشتی‌گرفتن کناره‌گیری نموده بود ،درمسابقهٔ دیشب نیز گیوه‌چی درمدت چهاردقیقه حریف خودرا ضربه نمود .

دروزن چهارم صنعتکاران ومحمد عرب کشتی بسیار جالبی گرفتند وهرکدام موفق شدند رقبای خود را مغلوب نمایند .

آغاز مسابقات فینال

امشب نهمین شب مسابقات‌کشتی انجام خواهدشد ،بطوریکه پیش بینی میشود ازامشب مسابقات بین زبده‌ترین قهرمانانی که از ۶۶۳ شرکت‌کننده بهای فینال رسیده‌اند آغاز خواهدشد وممکن است سه شب بطول انجامد .

۱۱شب

آقای سرهنك معروفخانی رئیس فدراسیون کشتی کشور اظهار داشت بزرگترین و طویلترین مسابقات کشتی فقط چهار شب بطول انجامیده درصورتیکه‌مسابقات کشتی مدالهای طلای اطلاعات جوانان تاکنون هشت شب بطول انجامیده و قطعا سه‌شب دیگرنیز طول خواهد کشید بنابراین‌مسابقات یازده شب ادامه داشته‌است .

آخرین تغییرات برنامه سینماها

سینما مشعل
عشوه‌گر بی‌عاطفه (بزبان ترکی) شروع : ۱۰٫۳۰ صبح ـ ۲٫۳۰ ـ ۴٫۳۰ ـ ۶٫۳۰ و ۸٫۳۰ بعدازظهر

سینما فردوسی
قهرمان شکست ناپذیر ـ شروع: ۱۰٫۳ صبح ـ ۲٫۳۰ ـ ۴٫۳۰ ـ ۶٫۳۰ و ۸٫۳۰ بعداز ظهر

سینما فری
فوفول ها (دوبله بفارسی) شروع: ۴٫۳۰ ـ ۶٫۳۰ و ۸٫۳۰ ـتلفن۲۷۸۹۳

تراس سینما آریا
هلن از ترویا باشرکت هدی‌لامار

ازدرجه اعتبار ساقط است

دسته چك بانکملی بازار شماره حساب ۳۰۰۶۹ متعلق بحاج‌ماشااله اصغری مفقود گردیده بدین‌وسیله اعلام‌میشود که چنانچه پیدا شود و نزدکسی باشد ازدرجه اعتبار ساقطاست .

آ ـ ۱۷۲۵۸

ورود

آقای دکتر اردشیر مظهری که‌از طرف وزارت دارائی مامور مطالعه در امور مالیاتی کشور های اروپائی شده بود روز گذشته بتهران مراجعت کرد .

آقای حشمتی از کپنهاك وارد تهران شد .

خروج

آقای علی اکبر صفی‌پور مدیرمجله امید ایران برای بازدید از موسسات بزرك مطبوعاتی و تهیه چاپخانه به اروپا عزیمت کرد .

طبق دستور وزیر دارائی آقای حسن زاهدی مدیر کل وزارت دارائی برای سرکشی بدستگاههای وصولی استان نهم با هواپیما عازم مشهد گردید .

آقایان سرهنك کامکار و سرگرد میر فخرائی و حسین بابائیان به شیراز عزیمت نمودند .

آقای فرخ‌دین‌پارسای بقصد زیارت به مشهد عزیمت نمود .

با محصولات RFT آلمان آشنا شوید

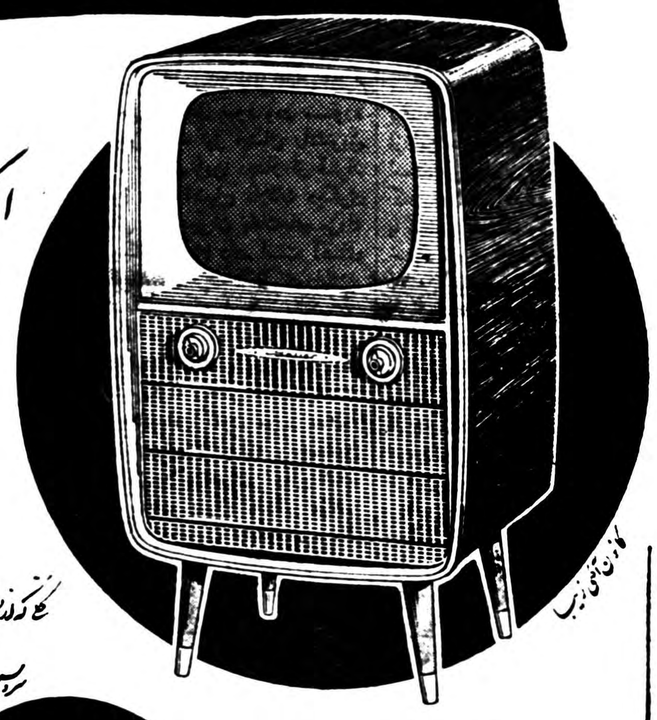

اکنون دیگر نوبت همه است

باید گفت طرف یکسال اخیر تعداد زیادی تلویزیون بایران وارد گردید ولی سعت بالا بودن قیمت کمتر کسی قدرت خرید آنرا پیدا کرد.

بازرگانی کارخانجات ار.اف.ت آلمان بکمك شرکت‌های خارجی و دستگاه تلویزیون میلو با طبقه کوتاه و تغییرات

که کارخانه‌ای خاص داده و مخصوص فروش تهران ساخته شد با بهای غیرقابل رقابت با سرویس مجانی یکسال تضمین که در ایران منحصر بفرد است در اختیار شما میگذارد

برای همه

این تلویزیونی است که مدتها انتظار آن را داشتید و حال میتوانید خریداری نمائید

۱۷ اینچ برابر ۴۳ سانتیمتر با ۲ بلندگوی

۶ اینچ با یفید یلتی

قیمت غیرقابل رقابت

کارخانجات RFT درچند ساله اخیر عالیترین محصولات الکتریکی

رادیو ، رادیوگرام ، تلفن ، دستگاههای تلفنی ، لامپ کنتور را با بهای غیرقابل رقابت بایران

وارد نموده و موجب گردیده که حتی درخانواده های کم بضاعت و دهات دورافتاده ایران رسوخ پیدا کند . محصولات ار.اف.ت

آلمان بوسیله ۸۲۵ عامل فروش مجاز در تهران وشهرستانها دراختیار شماست . خرید محصولات ار.اف.ت نه تنها بصرفه فرد فرد خریداران است

بلکه کمك بزرگی بصادرات کشور مینماید . چون کلیه محصولات ار.اف.ت درمقابل فروش صادرات ایران وارد میگردد .

نماینده انحصاری ، خیابان فردوسی ـ ساختمان امینی : شرکت سهامی پخش رادیو ـ تلفن : ۳۳۲۵۲

آ ـ ۱۷۳۰۲

مورد اطمینان همه

آسپیرین «بایر»

BAYER

اطلاعات

مسافرت هیئت دولت باستان خراسان

بقرار اطلاع ممکن است هیئت دولت روز دوم شهریور ماه برای بازدید از استان خراسان به آن منطقه عزیمت نمایند . قرار بود این مسافرت چندی پیش صورت گیرد ولی بشهریور ماه موکول گردید .

آقای دادور استاندار جدید خراسان هفته آینده بمحل ماموریت خود عزیمت خواهد کرد تا مقدمات سفر دولت را فراهم آورد .

وزارت خارجه درانتظار دریافت‌گزارش سفیرایران در امریکا است

وزارت امور خارجه درانتظار وصول گزارش سفیر خود در واشنگتن میباشد .

آقای دکتر اردلان سفیر ایران درامریکا دو روز قبل باتفاق سفرای دول عضو پیمان بغداد در وزارت خارجه امریکا حضور یافته وبا «کوهلر» معاون وزارت خارجه امریکا که در سفر «نیکسون» باتحاد جماهیر شوروی همراه وی بوده ملاقات نمود .

دراین ملاقات دسته‌جمعی معاون وزارت خارجه امریکا اطلاعاتی درباره مذاکرات «نیکسون» بامقامات شوروی به سفرای دول عضو پیمان داده است که قرار است سفیر ایران گزارش ملاقات خودرا بامعاون‌وزارت خارجه امریکا بتهران ارسال دارد .

نظرنهائی ایران درباره قرارداد بازاپن

امروز سخنگوی وزارت بازرگانی بخبر نگار هااظهار داشت نظر نهائی وزارت بازرگانی در ملاقات امروز وزیر بازرگانی و سفیر ژاپن باطلاع سفیر ژاپن رسید . همچنین قرار داد و فهرست مربوطه بسفیر ژاپن تسلیم گردید .

قراراست تا اول شهریور ماه تکلیف قرار داد بازرگانی ایران و ژاپن تعیین شود .

درختی‌که حادثه روز را بوجود آورد

شاخه قطور چنار امامزاده صالح بعداز شکسته شدن باین صورت درآمده است (مربوط بخبر صفحه ۱۸)

ثبت نام برای آموزشگاه حرفه‌ای ساختمان

بطوریکه از اداره آموزش حرفه‌ای وزارت فرهنگ اطلاع میدهند برای تحصیل در سال اول آموزشگاه حرفه‌ای ساختمان در سال جاری از پنجاه نفر کسانیکه دارای گواهینامه ششم ابتدائی و فوق و علاقه بامور ساختمانی باشند هم اکنون ثبت نام بعمل می آید .

نتیجه قرعه‌کشی سری ۴۵۱ بلیطهای هفتگی بخت‌آزمائی ملی

شماره	۶	۵۰	ریالی
شماره	۷۹	۱۰۰	ریالی
شماره	۸۷۱	۱۰۰۰	ریالی
شماره	۱۵۴۴	۲۰۰۰۰	ریالی
شماره	۵۱۰۵۱	۳۰۰۰۰۰	ریالی
شماره	۵۱۰۵۰	۱۰۰۰۰	ریالی
شماره	۵۱۰۵۲	۱۰۰۰۰	ریالی

آ ـ ۱۷۲۳۲ — بنگاه بخت‌آزمائی ملی

سپیدوسیاه

جمعه گذشته‌شماره‌مخصوص‌هفتمین‌سال‌انتشار
مجله سپیدوسیاه نایاب شد
باتشکر ازاستقبال همه هموطنان
اعلام میکنیم که
فردا مجله سپیدوسیاه، کامل‌تر
وجالب‌تر منتشر میشود
فردا ، نامه‌تکان‌دهنده وشورانگیزوپرازاحساس
قمرالملوك وزیری
راکه بهنرمندان نوشته ووصیت کرد که
تنها پس از مرگش بچاپ برسد بایك
پرتره دیدنی ازاو
وهزارویك مطلب خواندنی دیگر که در
هیچ جا نخوانده‌اید در سپیدوسیاه
خواهید خواند وخواهید دید

پیش‌بینی وضع هوا

پیش بینی هوای ایران تا ظهر فردا بدینقرار است :
هوای تهران صاف ، گاهی همراه با مقداری ابرو احتمالابارندگی رگبار خفیف درارتفاعات ودر روز کمی گرمتر خواهد بود .
هوای سواحل دریای خزر ابری همراه با رگبار های پراکنده
هوای خوزستان غبار آلود و هوای شهرستانهای شمالی و آذربایجان گاهی قسمتی ابری همراه بارگبار درارتفاعات و بقیه نقاط صاف همراه با لکه‌های ابر پیش بینی میشود .
گرمترین نقاطیکه ایستگاه هواشناسی دارد آبادان باحداکثر ۴۳ درجه وخنکترین نقاط کرمانشاه باحداقل ۱۳ درجه حداکثر درجه حرارت تهران ۳۷ وحداقل ۲۴ درجه گزارش داده شده‌است .

ابتهاج برای تشکیل بانك یك دفتر موقت تاسیس کرد

چندی است صحبت ازتاسیس بانك جدیدی بمدیریت آقای ابوالحسن ابتهاج رئیس سابق سازمان‌برنامه میشود .این مطلب راخود آقای ابتهاج تائید نمود که‌اگر بتواند بانکی که صددرصد دراختیار سرمایه‌گزاری ایران باشد واز حداکثر اعتبارات بانك‌های خارجی استفاده کند تاسیس نماید.

مسافرت آقای ابتهاج به‌اروپا این شایعه راقوت داد که ایشان به منظور مذاکره بامقامات بانکی خارجی وتامین اعتبارات لازم این مسافرت راانجام داده است.

امروز خبرنگارما اطلاع حاصل نمودکه آقای ابوالحسن ابتهاج‌پس از بازگشت از اروپا دست بفعالیت جدیدی برای تاسیس بانك مورد نظر خود زده است .مسافرت اخیر ایشان برای دیدار ازآقای«یوجین بلاك» رئیس‌بانك بین‌المللی بوده‌باین ترتیب که آقای ابتهاج پس‌ازآنکه تصمیم به‌تاسیس بانك جدیدگرفت بادوستان بانکی خارجی خود بخصوص باآقای بلاك وروسای‌بانك بین‌المللی درمکاتبه بوده ودریکی ازنامه‌ها ترتیب ملاقات آقای‌بلاك وآقای ابتهاج در پاریس گذارده شد وبهمین علت آقای ابتهاج به پاریس رفت وبامشارالیه ملاقات و مشاوره‌ای بعمل آورد.

آقای بلاك که‌بزرگترین‌شخصیت بانکی جهان میباشد از آقای ابتهاج بگرمی استقبال نمود ودر مورد تاسیس بانك نیز ایشان راتشویق نمود. بدنبال این دیدار از قرار معلوم آقای ابتهاج ملاقات دیگری بایکی از مدیران بانك‌های بزرك امریکائی انجام داده است آقای ابتهاج درمسافرت اخیر خوداطلاع یافت که ممکن است بانکهای امریکا حاضر بسرمایه‌گزاری در بانك ایشان باشند ودراداره بانك هم هیچگونه دخالتی نداشته‌باشند. این پیشنهاد اکنون مورد مطالعه آقای ابتهاج وشرکاء وموسسین بانك مزبور درتهران واقع شده است. آقای ابتهاج دردفتر موقتی خود که‌در خیابان تخت‌جمشید واقع است مشغول کار میباشد وقراراست بنابدعوت آقای بلاك رئیس بانك بین‌المللی دراوایل مهرماه برای شرکت در مجمع عمومی بانك بین‌المللی بامریکابرود فعالیت‌شدید آقای ابتهاج برای اینست که تا آنموقع تشریفات مقدماتی بانك به‌پایان برسد ودرصورت موافقت شرکاء برای مشارکت مذاکراتی دراین مورد صورت گیرد.

روزاستقلال پاکستان

فردا مصادف‌باروز استقلال‌پاکستان است .وملت پاکستان این‌روزبزرك راباشادی وسرور برگزار میکنند دریکسال اخیر که‌زمام امورکشور دوست وهمسایه وهم دین‌ماپاکستان بدست ژنرال ایوب‌خان سپرده‌شده واداره میشود اقدامات موثری برای اصلاح اوضاع داخلی وپیشرفت کشور پاکستان انجام گرفته است درسالهای اخیر روابط برادرانه بین دوملت ایران وپاکستان بیش ازپیش تشیید وتحکیم یافته است. مسافرت گروه‌های ورزشی‌فرهنگی پیشاهنگی وارتشی خود نمونه بارزی از این علاقه وهمبستگی بین دوملت است. قرارداد مرزی نیزبعداز خاتمه کار علامت گذاری بین ایران و پاکستان بامضاء رسید واکنون حدود مرزی ایران وپاکستان کاملا روشن ومشخص است.

روابط اقتصادی دوکشورنیز در سالهای اخیر محکمتر شده وهم اکنون یك قرارداد تجارت واقامت وترانزیت بین ایران وپاکستان طرح گردیده وامید میرود قرارداد مزبور بزودی به‌تصویب نهائی طرفین برسد.

مااین جشن بزرك رابه ملت‌دوست وبرادر خود پاکستان تبریك می‌گوئیم‌وامیدموفقیتهای زیاد، تری‌را تحت رهبری ژنرال ایوب خان برای ملت پاکستان آرزومندیم.

انتصابات دروزارت فرهنك

آقایان جمشید برزگر جمشیدی سرپرست فرهنك مشکین شهر رئیس فرهنك شهرستان سراب‌ـاحمد خرمی رئیس فرهنك اسکورئیس فرهنك شهرستانان میانه ـبیوك دهقانی رئیس فرهنك میانه دبیر دبیرستان شهرستان تبریز ـ کاظم گلبابازاده رئیس فرهنك سراب‌رئیس فرهنك مشکین شهر .

انتصابات دروزارت خارجه

آقایان مصطفی وثیقی بریاست اداره اقتصادیات ـغلامعلی وحید مازندرانی بریاست‌اداره‌عهودوامور حقوقی‌ـ اسد صدری منتسب به کادرسیاسی ـمنوچهر ظلی منتسب به‌کادر سیاسی ـهمایون سمیعی بریاست اداره دوم سیاسی ـمحمدبهنام ،بریاست اداره تابعیت.

گرفتن تلفن، برق، اجازه ساختمان وانجام معاملات منوط به ارائه مفاصاحساب خواهدشد

برای رسیدگی به طرح جدید عوارض مقطوع شهرداری روز شنبه کمیسیونی با حضور نماینده وزارت کشور در شهرداری تهران تشکیل خواهد شد . مدیر کل درآمد شهرداری در این مورد اظهار داشت برای آنکه بتوان طرح را ازاول مهر ماه بموقع اجرا گذاشت قبلا باید موافقت وزارت کشور که قائم مقام انجمن شهر است جلب شود و بتصویب وزیر کشور برسد .

وی افزود با تصویب وزارت کشور طرح جدید که بموجب آن نسبت بمساحت ملك در مناطق مختلف تهران عوارض گرفته می شود بموقع اجرا گذاشته خواهد شد وبرای اینکه صدور برگ اجازه ساختمان ودادن برق، تلفن انشعاب لوله کشی و انجام معاملات منوط بارائه برگ مفاصا حساب عوارض شهرداری باشد طرح‌تصویب نامه‌ای تهیه وتقدیم هیئت دولت خواهد گردید .

چرا پسر؟!

از چهارفرزند خانم قمر سولانی که‌یکی از جوائزسیصد هزارریالی سری ۴۵۰رابرده‌اند فقط یکی‌پسر است واین خانم هم میخواهند جائزه خودرا صرف تکمیل تحصیلات او بکنند..بنابراین شاید سه‌دخترایشان حق‌داشته باشند که‌بگویند چرا فقط پسر ؟!

«بنگاه بخت‌آزمائی‌ملی»

درزیر ذره‌بین نیوزویك

به ژوکف پست مهمی داده میشود

بمناسبت اظهار علاقه شوروی به شخص آیزنهاور ممکن است‌مجددا مارشال ژوکف که رفیق نظامی آیزنهاور بود دارای سمت مهمی شود .

نیتاگون ـدریاسالار ریکاور از طرف رئیس جمهوری امریکا ماموریت سری داشت که با روسها برای مبادلات صلح آمیز اتمی مذاکره نماید .

فرول کوزلف بوی اطلاع داد که روسها چند زیر دریائی اتمی می سازند .

سان جوان ـآلن دالس رئیس اداره اطلاعات امریکا گفت حفظ جان خروشچف در سفر وی به این کشور دشوار است و از طرف دیگر آمدن او به امریکا مهاجرین اروپای شرقی را سخت عصبانی خواهد ساخت .

واشنگتن ـ ارتش آمریکا مشغول ساختن یك توپ اتمی کوچك است که میتوان آنرا روی دوش حمل کرد و برد آن ده میل است .

نیوزویك وسد «دز»

مجله نیوزویك در آخرین شماره مقاله ای در باره سد دز که‌بامر شاهنشاه در خوزستان بر پامیشودنوشته وفعالیتهائی راکه از طرف شرکت‌توسعه‌وعمران برای ایجاد سد بعمل می آید شرح داده است .

صدکشتی روسی بطرف چین حرکت‌کردند

مسکو ـ خبرگزاری تاس اطلاع داد که پیش از صد کشتی مختلف ساخت کارخانجات چکسلواکی ، مجارستان و آلمان شرقی از اقیانوس منجمد شمالی حرکت کرده و بطرف چین میروند .

رادیو مسکو در مورد هدف این کشتی ها اطلاعی نداد .

اغتشاش درپایگاه انگلیسی

لندن ـرویتر ـامروز یك گروهان از هنك چس شایر انگلستان مقیم سنگاپور به پایگاه هوائی انگلیس در جزیره مرجان «آدو» در مجمع الجزایر مالایو ارسال شد . زیرا در این جزایر اغتشاشهای مهمی روی داده است .

شکست طرحهای کشاورزی درآذربایجان شوروی

مسکو ـ یونایتدپرس ـ مشکلات اجرای برنامه های کشاورزی در آذربایجان شوروی از طرف کمیته مرکزی حزب کمونیست آذربایجان شوروی مورد بررسی قرار گرفت .

طبق گزارش رادیو مسکو برنامه های توسعه کشاورزی آذربایجان شوروی طبق طرحهای پیش بینی شده به مرحله اجرا در نیامده است .

کشتیهای روسی مراقب مانور ناتو

کپنهاك ـیونایتدپرس ـ یك کشتی جنگی روسی در دریای بالتیك نزدیك ساحل‌دانمارك بایك کشتی آلمانی تصادم‌نمود وبه کشتی آلمانی صدمه و خسارت فراوان وارد آمد .

مقامات وابسته به نیروی دریائی متفقین میگویند این کشتی یکی از ناوشکنهای روسی است که برای‌مراقبت مانور دریائی ۶۰کشتی جنگی ناتو به نزدیکی ساحل آمده بودند .

ملکه زیبائی وسرم زیبائی

توکیو ـیك جراح پلاستیك ژاپنی مدعی شد که وی با تزریق سرم زیبائی اختراعی خود به دوشیزهٔ «آکی‌کو کوجیما» او را ملکه زیبائی جهان نموده است .

اعتراض هند بچین کمونیست

دهلی نو ـ رویتر ـ نهرو نخست وزیر هندوستان بمناسبت اینکه جراید و رادیو های چین هندرا «امپریالیست» مینامند به آن کشور اعتراض نمود .

تغییر رئیس کارشناسان یونسکو درایران

آقای «کلن ایورس» رئیس کارشناسان یونسکو در ایران فرداتهران را ترك میکند و آقای «ویکتور کلارك» جانشین او بزودی بایران می‌آید .

(آگهی مناقصه)

شرکت تامین مسکن اعلام میدارد

بیاری خداوندگار ودرظل عنایات شهریار عظیم‌الشان اعلیحضرت محمدرضاشاه پهلوی نظر باینکه عمران وآبادی این شرکت آغازگردیده ونیز بامهندسین آرشیتیکت‌دانشگاه کلمبیای نیویورك بمنظور احداث شهرمدرن وساختمانهای زیبا درمنطقه جنب کازینوی تهران پارس مذاکرات کافی بعمل آمده‌است لذا شرکت تامین مسکن پنج حلقه‌چاه عمیق در حدود منطقه خودرا بمناقصه گذارده از داوطلبان تقاضا میشود از تاریخ ۲۵ مرداد ماه لغایت دهم شهریور ۳۸ پیشنهادات خودراکتبا باین‌شرکت ارسال ودر روز ۱۲ شهریور پیشنهادات ارسال شده در حضور هیئت مدیره بازونتیجه اعلام‌خواهدگردید.ضمنا «ازخریداران جنب‌کازینوی تهران پارس تقاضا میشود ازدهم شهریور الی۲۵ بمنظورتحویل‌زمینهای‌خود باین‌شرکت‌مراجعه‌نمایند.

شرکت تامین‌مسکن تلفن ۳۶۶۲۵

نشانی‌ـ خیابان فردوسی‌ـ روبروی خیابان سوم اسفند کوچه تئاتر فردوسی. ۱ـ۲ — آ ـ ۱۷۲۶۲

آخرین خبرتا ۴ بعدازظهر

اتوبوس واژگون شد وآتش گرفت

طبق گزارش تلفنی آخر وقت امروز خبرنگارما ازآبادان‌اتوبوس کارگری شماره ۴۲۸ برانندگی سجادی بااتوبوس ۰۰۳شهری برانندگی بهادرانی درسه راه بهار آبادان تصادف کرد در این حادثه اتوبوس‌کارگری در جوی آب واژگون گردید وبا انفجار مخزن بنزین آن طعمه حریق شد هشت نفر از کارگران سرنشین اتوبوس در این واقعه مجروح شدندومامورین آتش نشانی با فعالیت زیاد توانستند حریق را خاموش کنند .

مردم لاریجان ازسرما به آتش پناه میبرند!

آخروقت امروز خبرنگار ما از لاریجان اطلاع داد هوای منطقه کوهستانی لاریجان کاملا سرد شده و در گرم ترین ساعات روز درجه حرارت‌هوا از بیست درجه تجاوز نکرده است ابر و مه آسمان و زمین لاریجان رااحاطه نموده ونه تنها در هنگام شب مردم در اطاقهای دربسته با روپوشهای‌ضخیم استبراحت میکنند بلکه اغلب در هنگام روز هم مردم بر اثر سرما به آتش پناه میبرند .

اعتبار بانك صادرات امریکا به راه‌آهن ایران

اخیرا بانك صادرات وواردات امریکا مبلغ نه‌میلیون‌وسیصدهزار دولار اعتبار جدید دراختیار دولت ایران گذاشت تابمصرف اصلاح و بهبود وضع راه‌آهن کشور برسد. این سومین اعتباری است که‌تاکنون باین منظور از طرف بانك صادرات وواردات دراختیار بنگاه راه‌آهن گذاشته میشود.

مجموع اعتباراتی که‌بانك مزبور برای توسعه وبهبود راه‌آهن در اختیار دولت ایران گذاشته است ۳۳٫۳۰۰٫۰۰۰ دولار میباشد.

بااعتبار جدید قرار است ۴۰لوکومتیو دیزل برقی باتمام ابزار و لوازم یدکی خریداری شود.

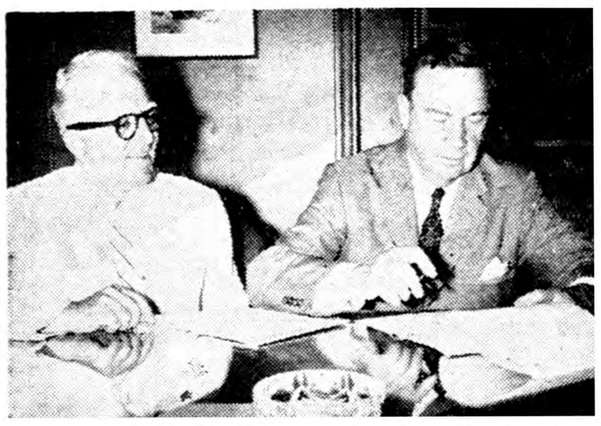

درعکس بالا آقای دکترارلادن سفیر ایران درآمریکا و«ساموئل‌واو» رئیس بانك صادرات وواردات امریکا هنگام امضای موافقتنامه وام‌مزبور دیده میشوند.

ازامشب فینال مسابقات بزرك وبیسابقه مدالهای طلای اطلاعات جوانان دراستادیوم محمدرضاشاه پهلوی

رعیت‌پناه ـ خجسته پور ـ باباولادی ـ گیوه‌چی ـ میرمالك ـ حبیبی ـ محمد عرب ـ پرویزعرب ـ کوکپری ـ صنعتکاران ـ سروری ـ مهدیزاده ـ تختی ـ محمدی ـ گلیان ـ نوری ـ اکوان ـ سیف‌الهی ـ وده‌ها قهرمان جوان وتازه‌کارکه طی هشت شب مسابقه بپای فینال رسیده‌اند ازامشب بایکدیگر برسر عنوان مدال طلا مبارزه خواهند کرد

زارعین وخرده‌مالکین ماسوله روخان فومنات ازمردان باوجدان تشکر مینمایند

جنابان کلاردشتی‌فرماندار فومنات وخرگامی‌رئیس هیئت‌مالکین وجلال جعفری‌سرآبیار واصلان نجفی معاون آبیاری .

چون‌آن جنابان هزارها خانواده را از بدبختی‌حتمی نجات داده برای اولین‌مرتبه بدون درنظرگرفتن سیاه وسفید وثروتمند وفقیر همه‌را بیك‌چشم نگریسته ودرآبیاری این‌منطقه تاحدامکان خدا وشرافت را درنظر گرفته ودرنزد خدای بزرك وشاهنشاه محبوب ومردم ایران سربلند بیرون آمدید بشما هاازصمیم قلب شادباش عرض مینمائیم

زارعین و خرده‌مالکین ماسوله روخان فومنات

آ ـ ۱۲۹۴۷

قابل توجه

شرکت سهامی موادغذائی وشیمیائی ایران وابسته‌بسازمان برنامه

از تاریخ ۱۵ مردادماه ۳۸ نرخ فروش

صابون رختشوئی ایران محصول کارخانه گلیسرین وصابون

را بشرح زیر :

جزئی فروشی قالبی ۶٫۵۰ ریال

عمده‌فروشی ازیك‌تا۱۰صندوق‌هر صندوق۱۵۰قالبی ۹۲۰ریال

از ۱۰ تا ۵۰ صندوق » » » » » » » ۹۰۰

از ۵۰ صندوق ببالا » » » » » » » ۸۹۰

اعلام میدارد . ضمنا برای رعایت حال مصرف‌کنندگان‌وفروشندگان صابون ایران شرکت سهامی مواد غذائی و شیمیائی ایران تصمیم گرفته صابونهای مورد معامله را بمحل خریدارکه درمسیر خیابانهای ماشین‌روباشد باوسایل نقلیه خود حمل نماید .

مصرف‌کنندگان میتوانند برای خرید جزئی همه روزه درساعات اداری

بفروشگاه‌شماره ۱ (میدان‌بهارستان) وفروشگاه شماره ۲ (خیابان آمل کوچه دقت)

وبرای خرید عمده بمرکز شرکت واقع درخیابان آمل کوچه دقت مراجعه فرمایند

تلفن ۳۷۴۰۱ ـ ۳۰۵۴۱۸ — ۱ـ۱۰ — آ ـ ۱۶۳۷۰

والاحضرت فوزیه بدخترش میگفت:

شهناز توخیلی‌بزرك شده‌ای... خیلی قشنك شده‌ای

باچند عکس‌جالب ومنتشرنشده ازشاهنشاه ونوه شاهنشاه

نظرشخصیت‌های ایرانی درباره سازش شوروی‌وامریکا

شهرخون وچوبه‌های دار، ویك راز وحشتناك

زیباترین عکس‌ها، جالبترین رپورتاژهای داخلی، حساس‌ترین مسائل جهانی وده‌ها مطالب مفید وسرگرم‌کننده وآموزنده برای همه، فردا در«اطلاعات هفتگی»... شماره فردای «اطلاعات هفتگی»

نمونه یك تحول درمطبوعات ایران است