اطلاعات

پنجشنبه ۹ دیماه ۱۳۵۰ ـ شماره ۱۳۶۸۶ تکشماره پنج ریال

در ۲۸ صفحه امروز :

- اخبار خارجی صفحات۲و۴و۲۵
- خبرهای کشور صفحات ۳و۴وآخر
- گام تازه روزنامه اطلاعات: سازمان خبری جهانی صفحه۵
- سرمقاله- گزارشات-مسائل‌ایران صفحه۶
- برنامه های رادیو تلویزیون- شما و رادیوصبح جمعه صفحه۷
- چهل سال قبل در همین‌روز- جدول- پاورقی صفحه۸
- فرزندانتان را شکنجه ندهید- پرونده خصوصی (زنان) صفحه۹
- گفتگوی تلفنی- نامه‌ها- کاریکاتور صفحه۱۰
- اطلاعات جهره تازه‌ای از نیماشیج را ترسیم میکند صفحات ۱۱و۱۲و۱۳
- حرف نمیزنم،رای‌میدهم، انتقام عروس خانم-حاشیه‌پرداز (زیرآسمان‌ایران) صفحه۱۶
- زندگی پرماجرا و مقام علمی امام هشتم شیعیان صفحه۱۷
- اینجادانشگاه‌است- کنکوربایدلغوشود صفحه۱۸
- اخبار تهران و شهرستانها صفحه۲۳
- ماهی راحالی بحالی میکنند» انتقاد صفحه۲۴
- دیدار بازگشت جاهبین قاره‌ای صفحه۲۵
- متهم جنایت کوچه غریبان دستگیر شد (حوادث) صفحه۲۶

عده‌اخراج شدگان به۶۰هزار نفررسیده است

دانشگاه پهلوی در دومین اطلاعیه خود اعلام کرد :

دانشجویان مقتول

با عوامل خارج از دانشگاه‌ارتباط‌داشتند

این‌عده‌مشغول‌تهیه وسائل منفجره برای‌تخریب‌بعضی نقاط حساس بودند

★ وظیفه همه دانشگاهیان است که در تصفیه محیط دانشگاه بطور جدی اقدام کنند

شرح درصفحه چهارم

سرتیپ مکری رئیس فدراسیون فوتبال کشور طی مصاحبه‌ای اعلام کرد :

محل مسابقه برگشت را بایدکویت تعیین کند

در صفحه ٤

گام تازه روزنامه اطلاعات

سازمان خبری جهانی

برای اولین بار در ایران روزنامه اطلاعات یك سازمان مستقل خبری جهانی بوجود آورد

در صفحه ٥

رادیو هانوی گفت :

۴۸ بمب‌افکن امریکائی سرنگون‌شدیاآسیب‌دید

★ بمباران شدید ویتنام شمالی ادامه‌دارد.

★ شوروی اعلام کرد: امریکابا آتش بازی میکند

در صفحه ۲۵

دستور اخراج سربازان انگلیسی ازمالت صادر شد

در صفحه ۲

دیشب ۳۰ هزار ایرانی از عراق اخراج شدند

خرابکاران عراق در مرز دستگیر شدند

عراق مرکز روحانیت رادر عتبات از بین برده است

★ خانواده‌روحانیون آواره شده‌اند و جمعی از آنها را دربیابان‌های مرزی رهاکرده‌اند

★ ایرانیها را مانند اسیران‌با۱۹۶۰توبوس دیشب در نزدیکی‌مرز در بیابان رها کردند

★ اخراج شدگان پس‌از کنترل دقیق هویت باردوگاهها وقرارگاه های مختلف اعزام میشوند

۳۰۰خرابکارتعلیم‌دیده‌عراقی درمیان‌اخراج‌شدگان بودند که‌همگی‌شناخته‌شدند

★ مقدار زیادی اسلحه و مواد منفجره‌ازخراب کاران بدست‌آمد

۳۷۰۰ نفر از اخراج شدگان تبعه عراق بودند که دوباره بخاك عراق روانه خواهند شد

در صفحه ٤

برف ویخبندان شدید

دیشب در شمیران ۱۰ سانتیمتر برف روی زمین نشست و برای جلوگیری از انسداد خیابانها امروز چند برف روبدر شمیران فعالیت میکرد. عکس یکی از این‌برف‌روبها را درحال فعالیت نشان‌میدهد .در عکس اتومبیلی که براثر «سر»خوردن،درخت برخوردکرده دیده میشود

شرح‌در صفحه ٤

اقدام جابرانه دولت‌عراق

بقرار گزارش‌های واصله دولت عراق در روزهای‌اخیر دست به اقدام بیشرمانه‌ای زده که موجب روسفیدی فاشیست‌ها و دژخیمان اردوگاههای هیتلری شده است . بعثی‌های عراق در طی چند روز اخیر بیش از سی هزار ایرانی را در کامیونهای زباله‌کشی واتومبیل های بی‌سقف سیمی ریخته در مرز ایران و عراق یا چندکیلومتری آن رها کرده‌اند . سی هزار خانواده اکنون شوهران، پدران ، مادران، برادران ، خواهران و فرزندان خود را از دست داده و در غم بی‌خبری از آنان سرشگ از دیده میبارند. رفتاری که اکنون دولت بعثی عراق بامسلمانان ایرانی در پیش گرفته دژخیمان اردوگاههای هیتلری هرگز در حق یهودیان‌روا نداشته‌اند !

بقیه در صفحه ٤

استمداد ملی

شیروخورشید برای کمك به‌اخراج‌شدگان از مردم استمداد کرد

★ طبق اوامر شاهنشاه دولت امکانات و وسائل لازم را برای یاری اخراج‌شدگان دراختیار شیروخورشید قرارداده است

در صفحه ٤

بمناسبت ولادت باسعادت حضرت رضا (ع)
آگهی مناقصه ۱۴۰۰ دستگاه‌منازل کارکنان آستانقدس رضوی را در صفحه ۱۷ مطالعه فرمایند .

هفته درگذشت مرحوم آقای سیدجلال شعاعی

نظر بتصادف روز جمعه دهم دیماه جاری باشب‌هفت رحلت مرحوم آقای **سیدجلال شعاعی** کارمندعالی‌رتبه‌مجلس شورای ملی منتسب بخاندان آیت‌الله کاشانی اعلی‌الله‌مقامه و خانواده نیکمراد مجلس یادبودی برسرمزارآن‌مرحوم دربهشت زهرا سالن شماره٤ازساعت ۳ الی ٥ بعدازظهر برقرار است .

خاندان آیت‌الله کاشانی ـ خانواده شعاعی و وابستگان

آ-۶۹۹۹٤

الاخاء‌هفتگی

مجله الاخاء از ۲۵ دیماه بصورت هفتگی منتشر خواهدشد

توجه خوانندگان محترم را باین موضوع جلب میکنیم

بزرگترین مسابقه دو

بین دانش آموزان ۱۰ تا۱۶ ساله توسط مجله اطلاعات دختران و پسران برگزار میشود .

برای اطلاع بیشترازنحوه برگزاری این‌مسابقه، مجله اطلاعات دختران و پسران را که روز شنبه ۱۱ دیماه انتشار می‌یابدخریداری و مطالعه‌نمائید

کلیه حجاج کاروان حج گلپایگانی روز ۱۳ دیماه بااولین پرواز عازم جده خواهند شد

شرح در صفحه ۲۵

چند مهندس معمار ممتاز برای کار تمام وقت ودائمی مورد احتیاج میباشد

خواهشمند است نام و آدرس و تلفن و شرح سوابق و ارزش تحصیلی ، و حرفه‌ای و انواع کارهای انجام داده و آشنائی به زبان های خارجی ، و میزان حقوق درخواستی خود را به راهنمای ۹۹۵ روزنامه اطلاعات مرقوم فرمایند .

برنامه هفتگی

تالاررودکی

یکشنبه ۱۲ دی	باله فندق شکن (مخصوص افسران ارتش شاهنشاهی)
دوشنبه ۱۳ دی	رسیتال پیانو : نوین‌افروز (به نفع یونیسف) آثار: اسکارلاتی-موتسارت شوپن - شومان و پروکوفیف (تالار کوچک)
سه‌شنبه ۱٤ دی	اپرای هنزل وگرتل موسیقی از : هومپردینک رهبر: کارل‌ارنست آکرمان (به زبان فارسی) کارگردان :ولفگانگ مولنر ماتینه : ساعت ٥ بعد ازظهر
٤شنبه ۱٥ دی	کنسرت‌هنرجویان‌هنرستان عالی موسیقی (تالار کوچک)

اطلاعیه

شهربانی کل کشور به آگاهی زائران محترم خانه خدا میرساند : برای دریافت گذرنامه های خودکه‌به ویزای کشور عربستان سعودی رسیده می‌توانند از ساعت ۱۵ الی ۱۸ روز های شنبه ۱۱ر۱۰ر۵۰ تا دوشنبه ۱۳ر۱۰ر۵۰ به کلانتری هائی که‌قبلا اوراق گذرنامه خود را ارائه داده‌اند ضمن همراه داشتن مدارك زیر مراجعه کنند :

۱ ـ بلیط دو سره هواپیمای ملی ایران (هما) به مقصد جده و بالعکس

۲ ـ برگ قرارداد منعقده با راهنما

۳ ـ اصل شناسنامه

شهربانی کل کشور

آگهی دانشکده صنعتی(پلی‌تکنیك تهران) برای قبولی دانشجوی دوره‌های فوق لیسانس

۱-۲ آ-۶۹۷۰۶ درصفحه ۱۶

صفحات مخصوص روزنامه اطلاعات

چهره تازه‌ای ازنیمایوشیج ترسیم‌می‌کند

در صفحات ۱۱ ، ۱۲ و۱۳

گنجینهٔ نامهای ایرانی گردآورده :

مهربان گشتاسب‌پور پارسی کتابفروشی های معتبر آ-۲۸۵۷۵

رعایت بهداشت باکاشی ایران

سازمان مدیریت صنعتی

افتتاح‌سومین‌دوره‌برنامه‌پرورش‌مدیر(فوق‌لیسانس MBA)

سومین دوره برنامه پرورش مدیر که انحصارا برای مدیران شاغل بوجود آمده است ، پس از ۲ سال اجراء در امریکا ، در تاریخ ۱۶ بهمن ۱۳۵۰ در ایران آغاز میگردد . اطلاعات و در خواستنامه شرکت در این برنامه توسط مرکز آموزش سازمان مدیریت صنعتی (٤۳٥ ـ خیابان تخت جمشید ـ تهران ـ تلفن ۸۲٥۹۲٥) در اختیار علاقمندان گذاشته میشود . نکات زیر توضیحاتی اجمالی در باره پاره‌ای از جنبه های این‌برنامه است :

۱ـ سابقه :

برنامه پرورش مدیر یکی دیگر از خدمات مختلف سازمان مدیریت صنعتی در زمینه توسعه دانش مدیریت در ایران‌است. سازمان این برنامه را براساس تجربه خود از طراحی بیش‌از ٥۰۰ سیستم سازمانی و عملیاتی و تعلیم بیش از ۱۳٫۰۰۰ مدیر و کارشناس و انجام متجاوز از ٥۰ پروژه تحقیقاتی ظرف ۱۰ سال گذشته ارائه نموده است .

۲ـ روش :

کیفیت وعمق مطالب ، نوع استادان ، روش تدریس ، و محیط آموزشی با توجه همه جانبه به سطح توقعات برنامه، احتیاجات مدیران ایرانی ، و متدلژی خاص آموزش مدیریت به بزرگسالان ، تعیین شده است . انتقال تکنولژی مدیریت از طریق روش ترکیبی بررسی مورد (CASE METHOD) همراه با سایر شیوه‌های کلاسیك تدریس صورت میگیرد . برای عملی ساختن روش بررسی مورد از بین ٥۰۰ سیستم طراحی شده توسط سازمان مدیریت صنعتی ٥۰ نمونه واقعی CASE از مسائل نوعی مدیران ایرانی استخراج و تنظیم شده است .

۳ـ استادان :

برای پرهیزاز گرایش انحصاری در جهت یك دید خاص و در عین حال دسترسی و آشنائی با مکتبهای اساسی و پیشرفته امروز ، استادان خارجی برنامه از دانشگاهها و موسسات‌معتبری چون هاروارد ، ام.آی.تی ، ییل ، پرینستون ، برکلی ،وای. دی .ال . انتخاب شده‌وظرف سه سال گذشته‌در طراحی واجرای این برنامه در قالب یك تیم واحد و هم آهنك با کارشناسان سازمان مدیریت صنعتی همکاری داشته‌اند . ترکیب این تیم و همکاری اعضای آن تعمدا طوری صورت گرفته است که تئوریها و تجارب علمی و متنوع در امر مدیریت را بامقتضیات خاص ایرانی در یك برداشت جامع و به عملی‌ترین وجه پیوند دهد .

مشخصات دقیق و انفرادی استادان در بروشوری که برای معرفی این برنامه تهیه شده است منعکس میباشد .

٤ـ شرایط شرکت :

داشتن حداقل شرایط زیر برای شرکت در برنامه ضروری است :

(۱) ۳ سال سابقه مدیریت . (۲) سن بین ۲۸ تا ٤٥ سال (۳) درجه لیسانس (٤) تسلط حرفه‌ای بزبان انگلیسی (٥) فرصت و علاقه و زمینه معلوماتی لازم برای حداقل ٥ساعت مطالعه جدی در روز (٦) پذیرفته شدن در مصاحبه مربوطه .

حداکثر تعداد شرکت کنندگان ۲٥ نفر خواهد بود .

٥ ـ مدت و زمان

طول برنامه ۱٥ ماه میباشد . ساعات اجرای برنامه با توجه به مشغله حرفه‌ای مدیران فقط به بعد از ظهر ها اختصاص داده شده تا شرکت کننده حداقل فرصت لازم برای انجام وظایف سازمانی خویش را در اوقات پیش از ظهر داشته باشد. بدیهی است که سازمان باوقوف کامل‌به‌سنگین بودن‌مسئولیت های حرفه‌ای و اجتماعی مدیران این برنامه را طراحی نموده است و توفیق در آن ، که به تحصیل درجه فوق لیسانس مدیریت MBA می انجامد ، را مستلزم علاقه و تلاشی استثنائی از جانب شرکت کننده تلقی میکند .

٦ ـ محل اجرای برنامه :

برنامه پرورش مدیر در محل ساختمان جدید آموزش سازمان مدیریت صنعتی واقع در نبش خیابانهای پهلوی و جام جم (جنب رادیو تلویزیون ملی ایران) در تهران اجرا خواهد شد.

م الف ۱۲٥۸۹

۱ـ۶۸٤٥۶ ۲ـ۱

موشه‌دایان: مصر هر لحظه ممکن است جنگ را آغاز کند

خاورمیانه

بابایان کنفرانس‌های‌مهم قاهره محیط تب‌آلود منطقه عربی خاورمیانه آرامش ظاهری خود را بازیافت . اکنون تقریبا مسلم شده است‌که‌دست‌کم در روزهای اول سال ۱۹۷۲ جنگی درمنطقه کانال سوئز روی نخواهد داد.

آیا واقعا پرزیدنت سادات از وعده‌ای‌که‌بملت مصر وجهان عرب داده بود که تا آخر سال جاری مسیحی تکلیف صلح یا جنگ خاورمیانه را بطور «قطع» تعیین کند چشم پوشیده است ؟ این سئوالی است که پس از انتشار اعلامیه‌کنفرانس مشترک پارلمان (مجع‌خلق) و اعضای کمیته مرکزی حزب اتحادیه سوسیالیست درمحافل سیاسی عنوان شده است .

موشه‌دایان و گروهی از رهبران اسرائیل عقیده دارند که رئیس جمهوری مصر بااین مانور سیاسی خواسته است هدف اصلی‌خودرا‌ازانظارپوشیده دارد .

دایان حتی‌مردم‌اسرائیل را‌از حمله ناگهانی مصربرحذر داشته و عقیده دارد که اسرائیل نباید فریب سخنان رئیس جمهوری مصر واعلامیه کنفرانس اعضای کمیته حزب‌اتحادیه سوسیالیست و پارلمان این کشور رابخورد.

اماروزنامه های اسرائیل در تفسیر های خود بطور کلی اظهارعقیده کرده‌اند که‌نخستین ماه های سال ۱۹۷۲ شاهد فعالیت های سیاسی جدیدی‌از جانب‌مصرخواهند بود. روزنامه «اورشلیم پست» نوشته است که هدف اصلی تهدید های رئیس جمهوری مصر این بود که امریکا را تحت فشار قرار داده و کاخ سفید را وادار کند که اسرائیل‌را وادار به دادن‌امتیاز های جدیدی باعراب بکند ولی چون‌این‌امید برآورده نشده راه دیگری برای مصر جز توسل بمذاکرات سیاسی باقی نمانده است ولی اختلافاتی که متجاوز از نیم‌قرن قبل از هنگام صدور اعلامیه بالفور بوجود آمده در یك مرحله قابل حل نیست.

روزنامه «معاریو» دراین‌زمینه نوشته‌است تامصریها نباید انتظار داشته باشند که واشنگتن و یارینك بتوانند آنچه را که‌آنها میخواهند از اسرائیل بگیرند . آنها باید بدانند که مذاکرات هنگامی به نتیجه میرسد که نمایندگان‌دو کشور پشت یك‌میز قرار گیرند .

روزنامه «هارتز» نوشته است که ممکن است «کورت‌والدهایم» دبیرکل جدید سازمان ملل‌متحد شخصابرای‌رفع بحران‌خاورمیانه اقدام کند .

بازدید ازجبهه

دمشق ـ پرنس سلطان بن عبدالعزیز وزیر دفاع وفرمانده کل نیروی هوائی عربستان سعودی که اکنون در سوریه بسر می‌برد امروزباتفاق‌ژنرال مصطفی طلاس رئیس ستاد ارتش سوریه و گروهی از فرماندهان آن کشور از جبهه جنگ سوریه و اسرائیل دیدن کرد و پس از آن مانور نیرو های سوریه را که در آن سلاحهای‌جنگی مدرن‌استفاده میشد تماشا کرد.

درکشور های‌عربی بطورکلی تصمیم پرزیدنت السادات با شکفتی تلقی نشده است زیرا از هنگامی که کنفرانس‌وزیران امور خارجه باین‌بست روبرو شددرپایتخت های عربی انتظار تصمیم فوق‌العاده‌ای‌را از جانب رئیس جمهوری‌مصر نداشتند ظاهرا روش کشور های عربی درباره جنگ آینده وخودداری آنها از دادن که‌ای های موثر نظامی بمصرسبب شدکه‌پرزیدنت انورالسادات مذاکرات سیاسی را بیك ماجرای نظامی جدید درمنطقه کانال سوئز ترجیح‌دهد

هنوز از جزئیات مذاکرات جلسه‌سری اعضای کمیته‌مرکزی حزب اتحادیه سوسیالیست و نمایندگان مجمع‌خلق‌و متن‌کامل نطق پرزیدنت سادات در این جلسه اطلاعی‌بدست نیامده تنها اعلامیه کنفرانس‌و قسمت هائی از سخنرانی رئیس جمهوری مصردرروزنامه نیمرسمی‌الاهرام در رادیو قاهره انتشار یافته است .

الاهرام امروز قسمت دیگری از سخنان سادات را دراین جلسه مشترك نقل کرده است رئیس جمهوری‌مصر گفته است که تصمیم او برای جنك با اسرائیل یك تصمیم نهائی است ولی تاوقتی که تلاش های سیاسی برای پیدا کردن یك‌راه حل باشکست کامل روبرونشده است به آنها دست نخواهد زد .

سادات اضافه کرده است

که تصمیم به نبرد قبلا اتخاذ گردیده اکنون نیز دراین تصمیم تغییری حاصل نشده است بنابراین ما باید تمام منابع‌خود را برای پیکار آزادی بخش بسیج کنیم .

ما درعین‌حال فعالیت‌سیاسی خودرا درتمام جهات ادامه‌داده و دررابرای‌تماس های سیاسی باز خواهیم گذاشت اما باردیگر اعلام میداریم که از حتی یك وجب از سرزمین خود دست نخواهیم کشید .

جنك

محمود فوزی نخست وزیر مصر ضمن نطق خطاب به نمایندگان مجلس خلق واعضای کمیته مرکزی حزب اتحاد سوسیالیست گفت :

«لحظه قاطع» برای مصر فرا میرسد اگر شانس صلح ضعیف است‌برعکس بنظرمیرسد که جنگ در سرنوشت مانوشته شده است .»

فوزی گفت‌ملت عرب آنقدرها که دشمنانش طالب هستند ضعیف نیست و آنقدر ها هم که ما میخواهیم نیرومند نیست ولی اعراب‌منابع انسانی ومادی فراوانی دراختیار دارند و اگر این نیرو ها متشکل شوند ما به پیروزی دست خواهیم یافت .

گزارش دیگری از قاهره حاکی است که امروز انور ـ السادات رئیس جمهوری مصر یاسر عرفات‌رئیس‌کمیته اجرائیه سازمان مقاومت فلسطین رادر دفتر کار خود پذیرفت و مدتی با وی به گفتگو پرداخت .

روابط اعراب وآلمان

اسن ـ «هانس جورگن» دبیر کل سابق حزب سوسیال دمکرات آلمان اظهار داشت که آلمان فدرال درسال۱۹۷۲ تقریبا با همه کشورهای عربی روابط سیاسی‌برقرار خواهد کرد .

از طرف دیگر گزارش می رسد که آلمان بزودی برای تجدیدبرنامه کمک‌های‌آبادانی خود با سودان والجزایر وارد مذاکره خواهد شد.

کلی : نور اسلام قلب مرا روشن کرد

محمدعلی کلی قهرمان سنگین‌وزن‌بکس جهان در میان استقبال‌پرشورهزاران نفر ازمردم جده واردپایتخت عربستان سعودی شد. در فرودگاه‌پرنس فیصل‌بن‌فهد رئیس سازمان‌جوانان عربستان سعودی و جمعی از روسای ورزشی‌از کلی استقبال‌کردند.کلی در فرودگاه نطقی در باره اهمیت‌تعالیم اسلام برای نجات بشر ایراد کرد و گفت اسلام حلال همه مشکلات‌بشر است. کلی گفت اسلام همیشه‌مرا سرزنده نگاه میدارد و قلبم را از نور امید کنده میسازد اظهارات‌کلی‌مستقیما از رادیو جده پخش شد .رادیو جده گفت کلی پس از شرکت درمناسک حج به زیارت مدینه‌منوره خواهد رفت در عکس کلی درفرودگاه لندن‌قبل‌از عزیمت به‌عربستان سعودی هنگام‌امضای‌عکس خود برای‌طرفدارانش دیده میشود.

مالت سربازان انگلیسی‌را از‌خاك خود اخراج کرد

لاوالت ـ «دوم‌مین‌توف» نخست‌وزیر مالت اعلام داشت‌که‌نظامیان انگلیسی و افراد خانواده آنها باید روز اول ژانویه (شنبه) جزیره مالت را ترك گویند .

نخست وزیر مالت که‌درپارلمان آن کشور سخن میگفت متن‌نامه هائی را که در روز ۲۵دسامبر بین دولت وی ولندن مبادله شده است فاش کرد .

«مین‌توف» گفت دولت مالت‌از انگلیس‌درخواست کرده‌بود برای آنکه نیروهای نظامی انگلیس‌در جزیره باقی بمانند باید چهار میلیون و دویست و پنجاه هزار لیره بپردازد .

لردکارینگتن وزیر دفاع انگلیس پاسخ داد که این درخواست‌به منزله نقض قراردادی است که در ۱۸ سپتامبر بین دو کشور امضاء شده است. وی در نامه خود اضافه کرده بود که نظر بعدم توافق درباره نگهداری‌پایگاه انگلیس‌درمالت یک‌هیئت‌انگلیسی عازم مالت خواهدشد تا مقدمات تخلیه‌پایگاه از نیروهای انگلیس رافراهم سازدباین ترتیب‌کارینگتن میخواست وقت‌گذرانی کند و از این‌رو ما درخواست کردیم که نیروهای انگلیسی‌روز اول‌ژانویه این جزیره را ترك کنند ضمنا «دوم‌مین‌توف» در این جلسه‌در باره قرارداد بازرگانی که اخیرا بین شوروی و مالت امضاء شد توضیحاتی به‌نمایندگان داد.

در لندن یک سخنگوی رسمی اعلام داشت که دولت انگلیس ترجیح میدهد بجای آنکه‌بفشار نخست‌وزیر مالت در مورد پرداخت چهار میلیون و دویست هزار لیره انگلیسی تن دردهد نیروهای خود را در مالت که شماره آنها بالغ برسه‌هزار و پانصد نفر است از مالت خارج کند .

در اعلامیه وزارت امورخارجه انگلیس گفته شده است‌باینکه دولت بریتانیا پیشنهاد کرده بود که وزیر دفاع خود را فورابرای مذاکره بمالت‌اعزام‌دارد معذالک «مین‌توف» طی نامه‌ای که روز چهارشنبه فرستاده بار دیگر درخواست قبلی خود را عنوان کرده است . در این شرایط دولت انگلیس صلاح درآن دید که‌مقدمات تخلیه پایگاه مالت‌را از نیروهای انگلیسی فراهم‌سازد.

در ماه سپتامبر گذشته پس از مذاکرات دشوار و طولانی انگلیس و متحدین آن در پیمان ناتو پیشنهاد کردند که سالانه‌ده میلیون دلار بعنوان « کرایه » پایگاههای انگلیس در مالت به دولت این جزیره پرداخت شود علاوه‌براین مالت قرار بود از جانب بعضی ازکشورهای عضو ناتو مبلغی در حدود هفت‌میلیون لیره بپردازد روز ۱۸ سپتامبر گذشته قراردادی در «چکرز»بین نخست وزیران دو کشور «مین‌توف» و «ادوارد هیث» امضاء شد. بموجب این قرارداد انگلیس متعهد شد چهار میلیون و ۷۵۰ هزار لیره از بابت «کرایه»شش ماهه که از اول سپتامبر شروع میشد بپردازد. قرار بود در باره جزئیات پیمان دوکشور مذاکراتی صورت گیرد، اینک بدون آنکه گفتگوئی بین طرفین انجام شود مین‌توف درخواست جدیدی عنوان کرده است .

نخست‌وزیر مالت

از جانب دولت انگلیس اکنون این سئوال در محافل سیاسی مطرح شده است: «آیا مالت که از صد و هفتاد سال قبل پرچم انگلیس در آنجا در اهتزازاست به نخستین پایگاه شوروی در مدیترانه تبدیل خواهد شد؟.»

« مین‌توف » در اولتیماتوم شدیداللحن خود اخطار کرده است که دولت انگلیس باید بی درنگ مبلغ درخواستی او را بپذیرد و در غیر این‌صورت نیرو های انگلیس از جزیره رانده خواهند شد .

محافل لندن خاطرنشان‌میکنند که «مین‌توف» بدنبال امضای‌یک قرارداد بازرگانی با مالت «اولتیماتوم» جدید خود راعنوان کرده است .

و از این‌رو بسیاری ازروزنامه های انگلیسی از این قرارداد بعنوان مقدمه استقرار شوروی در مالت تعبیر کرده‌اند دولت انگلیس پس از مشورت با هم پیمانهای خود دراتحادآتلانتیک شمالی تصمیم به تخلیه پایگاه های مالت گرفته است.

سخنگوی وزارت امور خارجه انگلیس در پاسخ خبرنگاران‌گفت که علاوه‌بر سه هزار و پانصد سرباز و افسر انگلیسی ، هفت هزار نفر افراد خانواده آنها نیز در مالت زندگی می‌کنند بموجب طرحی که‌ازطرف ستاد نیروهای مسلح انگلیس تهیه شده تخلیه پایگاههای جزیره مالت سه ماه طول خواهد کشید .

سه هزار نفری که در این جزیره اقامت دارند از کماندو های تفنگداران دریائی، دودسته نیروی هوائی و یکدسته نیروی دریائی تشکیل میشودممکن است این عده از مالت به قبرس یا جبل‌الطارق منتقل شوند. باتخلیه این پایگاه ۷۵۰۰ نفر از اهالی مالت که اکنون در این پایگاهها خدمت می‌کنند بیکارخواهند شد. پس از رد اولتیماتوم «مین‌توف»

جزیره مالت در دریای‌مدیترانه دارای‌اهمیت‌استراتژیک‌فوق‌العاده است و در جریان جنگ دوم جهانی به پیروزی متفقین کمک بزرگی کرد، در نقشه موقعیت جغرافیائی جزیره مالت مشخص شده است .

بوتو ، مجیب را بداکا باز میگرداند

خبرنگار خبرگزاری فرانسه از راولپندی از قول‌منابع مطلع گزارش میدهد که‌باحتمال زیاد پرزیدنت بوتو تا دو هفته دیگر برای ملاقات‌باررهبران جمهوری خلق چین عازم پکن خواهدشد اکنون جزئیات برنامه این مسافرت مورد بررسی قرار گرفته است . همچنین در راولپندی شایع است که بوتو بمناسبت سفر آینده خود به پکن میخواهد هرچه زود تر مذاکرات خود را با مجیب ـ الرحمن پایان داده و در اوایل ماه ژانویه بوی اجازه دهد که به داکا بازگردد .

مقامات نزدیک به رئیس جمهوری جدید پاکستان اظهار داشتند که‌بوتو برای مذاکرات خود با مجیب الرحمن اهمیت فراوانی قائل است و تا وقتی که گفتگو های‌وی‌با رهبرعوامی لیک پایان نیافته‌است اسلام‌آباد را ترك نخواهد گفت

هنوز از جزئیات مذاکرات مجیب‌الرحمن و بوتو اطلاعی بدست نیامده است ولی‌گفته‌می شود کهرئیس‌جمهوری پاکستان کوشش می کند موافقت رهبر عوامی لیک را به تامین وحدت پاکستان جلب کند .

از طرف دیگر نماینده جمهوری خلق چین در سازمان ملل‌متحد ضمن نامه‌ای به رئیس شورای امنیت اطلاع‌داده است که طی چند روز اخیر نیرو های تجاوزکار هند و شورشیان پاکستان شرقی در بسیاری از شهر های این منطقه بطور وحشتناکی دست به کشتارزده و باین ترتیب مفاد قطعنامه ۲۱ دسامبر شورای امنیت را نقض کرده‌اند .

نماینده چین‌از شورای‌امنیت ودبیر کل‌سازمان ملل‌درخواست کرده است که هرچه زود تر برای پایان دادن باین کشتار وحشیانه اقدام کنند .

خطر جنك

بانو ایندیرا گاندی نخست وزیر هند دریك اجتماع عمومی اظهار داشت که خطر جنگ با پاکستان هنوز از بین نرفته است .

نخست وزیر هند که بتازگی از«سرینگار» پایتخت زمستانی کشمیر دیدن کرده است تاکید کرد : جنگ هنوز بطور قطع پایان نیافته و فقط برای مدت کوتاهی متوقف شده است .

خانم گاندی گفت هند هرگز اجازه نخواهدداد که‌آزادی‌اش مورد تهدید قرار گیردوبا اینکه کشور ما خواهان صلح است ولی اگر مورد حمله قرار گیرد بشدت از خود دفاع خواهد کرد .

نخست وزیر هند اضافه کرد که تاسیس‌کشور بنگلادش‌ثابت کرد که یک ملت را نمی توان براساس تئوری بوجود آورد. اشاره بانو گاندی در اینجا به پاکستان بود .

بحران در بلوچستان

اعتصاب و آشوب دربلوچستان پاکستان دولت پرزیدنت بوتورا با اولین مشکل زمامداری خود مواجه کرده است . علت اغتشاشات بلوچستان پاکستان انتصاب فرماندار جدیدی برای این ایالت است که با مخالفت گروهی ازمردم آن منطقه‌روبرو شده است . در «کویته» زدو‌خورد های شدیدی بین تظاهر کنندگان و پلیس درگرفت ویک دانشجو کشته و ۳ دانشجو مجروح شدند .

از طرف دیگر در داکا دکتر «مالک» فرماندار سابق‌پاکستان شرقی ضمن ملاقات‌با نمایندگان صلیب سرخ جهانی گفت که بخلاف شایعات‌منتشرشده زنده است و دراختیار شورشیان پاکستان شرقی نیز قرار نگرفته است .

بوتو گفت : دیکتاتوری برای همیشه ازپاکستان ریشه کن شد

دهلی‌نو ـ ذوالفقار علی‌بوتو رئیس‌جمهوری پاکستان که‌بطور غیرمنتظره واردلاهور شده‌ضمن نطقی‌اظهار داشت‌که دیکتاتوری برای همیشه از پاکستان ریشه کن شده است و او هرچه زودتر یك دموکراسی واقعی در کشور بوجود خواهد اورد .

بوتو افزود که هم‌اکنون می تواند مجمع‌ملی‌را برای تشکیل جلسه دعوت‌کندولی عجالتا این کار را نخواهد کرد زیرا این امر ممکن است‌به‌دعوت پارلمان برای‌تشکیل‌جلسه‌بدون نمایندگان پاکستان شرقی تعبیر شود.

بوتودرباره مسافرت ناگهانی خود به لاهور گفت در نظر دارد درمدت دو روز اقامت در این شهر توضیحاتی درباره سیاست خود به مردم پایتخت ایالتی پنجاب بدهد .

قرار است امروز رئیس‌جمهوری پاکستان درجلسه‌ای‌که ازاعضای مجمع ملی و مجمع ایالتی تشکیل می شود نطق مهمی ایراد کند و امشب نیز نطقی خطاب‌به روشنفکران، استادان، نویسندگان و روزنامه‌نگاران پاکستان‌ایراد خواهد کرد.

اخبار کوتاه جهان

آزادی زندانیان

خرطوم ـ بمناسبت شانزدهمین سالگرد استقلال سودان پرزیدنت نومیری فرمان‌آزادی ۲۱۹ نفر اززندانیان این کشور را صادر کرد ، هنوز معلوم نیست کدام دسته از زندانیان از این فرمان عفو عمومی استفاده‌کرده‌اند.

سخنگوی دولتی سودان بدون اشاره به این مسئله گفت که پرزیدنت نومیری ضمن پیامی برای زندانیان‌آزاد شده درزندگی جدیدشان آرزوی موفقیت کرده است .

جاسوسی شعبان

استانبول ـ یك تبعه‌ترك بنام «شعبان‌ارته» باتهام جاسوسی به نفع بلغارستان از طرف دادگاه نظامی به پانزده سال زندان محکوم شد .

شعبان‌روز۲۰ ژوئن ۱۹۶۹ هنگامی که اسنادمحرمانه ترکیه را بیك مامور سازمان اطلاعاتی بلغارستان تحویل میداد دستگیر گردید .

سوگند رئیس جمهوری ایتالیا

رم ـ جیوانی‌لئونه‌امروز بعنوان ششمین رئیس‌جمهوری ایتالیا سوگند یاد کرد . جیوانی‌لئونه درنطقی که پس‌از ادای سوگند ایراد کرد ملت ایتالیا را به وحدت و یگانگی دعوت کرد . به این مناسبت ۱۰۱ تیر توپ در رم شلیك شد و رئیس جمهوری ۶۳ ساله جدید ایتالیا که نطقی درپارلمان ایتالیا ایراد کرد .

تاکنون دوبار ریاست دولت ایتالیا را عهده‌دار بوده است، وی طی این نطق گفت : آزادی فراوان درایتالیا نباید خطر و شکافی دروحدت ملی ایجاد نماید .

مسافرت مجانی در اروپا

پاریس ـ بزودی بمناسبت پنجاهمین سال تاسیس اتحادیه بین‌المللی راه‌آهن ها کارت های ویژه‌ای به‌بهای ۳۷۰ فرانك از طرف اتحادیه انتشار خواهد یافت .

جوانان کمتر از ۲۱ سال خواهند توانست بادر دست داشتن این کارت ها بمدت یك ماه بطور رایگان بوسیله قطار درکشور های اروپا مسافرت کنند .

شرکت راه‌آهن فرانسه اکنون‌برای چاپ این کارتها باشبکه راه‌آهن های اروپا وارد مذاکره شده است .

نامزدهای ریاست جمهوری امریکا

واشنگتن ـ سناتور جمهوریخواه «جان اشبروک» اعلام داشت که‌بعنوان رقیب نیکسون داوطلب شرکت درانتخابات جمهوری خواهد شد ـ یک جمهوریخواه دیگر : سناتور «پل‌مک‌کلوسکی» نیز قبلا در برابر نیکسون خود رانامزد شرکت در انتخابات ریاست جمهوری کرده است .

ناظران سیاسی در واشنگتن اظهار عقیده می‌کنند که هیچ یک از این دو سناتور نمی‌توانند با نیکسون رقابت کنند و بطور حتم کنگره حزب جمهوریخواه خود نیکسون را برای دومین بار نامزد ریاست جمهوری خواهد کرد .

جنگهای مذهبی در هند آغاز شد

دهلی ـ گزارش هائی که به دهلی نو رسیده حاکی‌است که در جریان‌زدوخوردشدیدی که بین هندو ها و مسلمانان در ایالت کرالا روی داده‌بیش از شصت نفر کشته یازخمی شده‌اند .

این زدوخورد خونین که در منطقه «تلی‌چری » روی داده ناشی از اختلافات مذهبی‌بوده و بسرعت دامنه شورش به دهکده های اطراف گسترش یافته و اوضاع‌بشدت بحرانی شده است .

تظاهر کنندگان چندین مغازه را غارت کرده و محله های مرکزی شهر را آتش زده‌اند .

هنوز آمار دقیق تلفات این حادثه اعلام نشده ولی‌مقامات پلیس می گویند که اوضاع در این منطقه بشدت رو به وخامت گذاشته‌است .

بدنبال این حادثه بیش از چهل نفر از طرف ماموران پلیس بازداشت شده‌اند.

جناب آقای دکتر لاری‌زاده جراح محترم بیمارستان جرجانی

بدینوسیله از زحمات آن جراح عالیقدر که در نجات‌جان‌فرزندم نهایت محبت‌را مبذول‌داشته‌اید تشکر نموده توفیق هرچه بیشتر آن دانشمند جوان را از خداوند خواهانم .

میر مهدی بخیرنیا (مبرا)

افتتاح مطب
دکتر فریدون نجم آبادی
متخصص بیماری های داخلی ـ قلب از امریکا
خیابان جمشید آباد ـ خیابان فرصت شماره ٦٦ تلفن مطب ٤٤٨٢٢ منزل ٦٣١٧٣٨ پذیرائی ٥ـ٨ بعد از ظهر

مؤسسهٔ انتشارات امیرکبیر
سیری دراوضاع تاریخی واجتماعی دورهٔ صفویه
تاریخ
عالم‌آرای عباسی
تألیف : اسکندر بیك ترکمان
بکوشش ایرج افشار
گرانبهاترین منبع تاریخی از دوران صفویه

برای اتومبیل شما
پخش صوت استریوباوسانل ۷۵۰ تومان
روزولت شمالی ـ بالای میدان۲۵شهریور جنب‌بانك رهنی ـ استریودیسکو .
تلفن ۸۳٦۷۹٦
۱ـ٤ ا ـ ٦٦٠٤٢

فروش فوق‌العاده
فروشگاه گراندوشس
زیر پیراهن و شلوار گرگی مردانه
را بمدت کوتاهی باناز‌لترین قیمت در دسترس مشتریان عزیز خود قرار میدهد‌تافرصت‌باقیست از این موقعیت استفاده نمائید
نشانی ـ میدان‌مخبرالدوله ـ تلفن ۳۱۹۳۲۷

گروه فرهنگی مهرکیش
برای کلاسهای تضمینی ششم طبیعی وریاضی و کلیه‌کلاسها وتکدرس همه روزه ثبت‌نام مینماید .
سه راه امین‌حضور تلفن ۳۵۲۷۵۷

قابل‌توجه قبول شدگان ششم ابتدائی آذرماه
از تاریخ ۱۵ دیماه یك کلاس فشرده اول دبیرستان برای قبول شدگان ششم ابتدائی دردبیرستان آهنك‌دانش تشکیل خواهدشد
ژاله ایستگاه آب‌سردار ـ شماره ۳۱۱ تلفن : ۳۱۵۳۲۳

دنیای ورزش
شنبه ها
منتشر میشود

کلاسهای جدید
گروه‌فرهنگی آذر
۱ـ کلاسهای تقویتی و تک‌درس ششم ریاضی، تاریخ‌شروع ۱۱ دیماه
۲ـ کلاسهای کنکور فنی‌وپزشکی، تاریخ‌شروع دوم بهمن‌ماه
محل ثبت نام:
دبیرستان شماره ۱ آذر خیابان نادری چهارراه قوام‌السلطنه تلفن ٦٦٧١٧٠
دبیرستان‌شماره۲ بهارستان خیابان صفی علیشاه تلفن ۳۱۸٤۸۱

دبیرستان دکتر هشترودی
کلاسهای تکدرس
ششم ریاضی (فیزیك ومکانیك ـ شیمی ترسیمی ـ جبر و مثلثات و حساب)
و ششم طبیعی (فیزیك وشیمی ـ ریاضی)
وزبان انگلیسی کلاسهای ششم دبیرستان
ثبت نام همه روزه از ساعت ٤٤ تا۹بعد از ظهر مدارك لازم دو قطعه عکس
نشانی میدان کاخ دبیرستان دکتر هشترودی تلفن ٤۳٥۹٥

برف و یخ بندان شدید در شهرستانها

فعالیت و رفت و آمد در جاده‌های غرب و شمال غربی کشور فلج شده است

در۲۴ ساعت گذشته درمناطق غربی ، شمالشرقی و مرکزی ایران برف وباران ریزش‌داشت و جاده های اصلی و فرعی آذربایجان و کردستان ، جاده های هراز و چالوس و قسمت هائی از راههای ارتباطی در خراسان همچنان‌در زیر پوششی از برف و یخ فرو رفته وحرکت اتومبیلها در اینراهها دربعضی از ساعات جز با استفاده از وسائل و تجهیزات کافی امکان پذیر نیست .

ارتفاع برف در راههای زنجان- همدان وبیجار- همدان در بعضی از نقاط به بیش از یکمتر رسیده ومامورین‌راهداری همدان - بیجار با همه تلاشی که تا عصر دیروز بعمل آوردند موفق به بازکردن راههانشدند.

اتوبوسهای مسافری‌که صبح دیروزازشهرهای بیجار- همدان و زنجان بطرف مقاصد خود حرکت کرده بودند در بین راه سرگردان شدند .

اداره راه بیجاربعلت‌نداشتن لوازم و وسائل کافی قادر به باز کردن‌اینراه نیست ومامورین اداره راه کردستان نیز هنوز نتوانسته‌اند مسافرانی را که در پشت برف مانده‌اند نجات‌دهند.

در این منطقه ریزش برف سنگین همچنان ادامه‌دارد واین امر تلاش ماموران را برای باز کردن جاده مسدود شده بی‌اثر گذاشته است .

کار مردم فلج شده

در اکثر شهرهای غربی‌کشور منجمله همدان ، اسدآباد ، کرمانشاه ، سنندج ، مریوان و ایلام سرما همچنان بیداد میکند و کار روزانه مردم دراین‌مناطق فلج شده است !

در ایلام

در ایلام ریزش برف بطور متناوب ادامه دارد و ارتفاع برف در جاده های اصلی و فرعی ایلام در بعضی نقاط به بیش از هفتاد سانتیمتر رسیده است .

با اینکه راههای اصلی باز است و رفت و آمد اتومبیلها در اینراهها ادامه دارد معهذا هیچیک از رانندگان وسائط نقلیه حاضر نیستند در راههای فرعی ایلام حرکت کنند واز اینکار سر باز میزنند آنان معتقدند که حرکت در راههای فرعی ایلام با توجه به نزول برف سنگین خطرناک است .

جاده خطرناک

عصر دیروزبه‌تصمیم پلیس‌راه ژاندارمری رضائیه از حرکت اتومبیلها در جاده رضائیه - اشنویه از طریق جاده قاسملو جلوگیری شد . پلیس راه در اطلاعیه خود یادآور شد که جاده رضائیه - اشنویه‌یخبندان و لغزنده است و عبور و مرور وسائط نقلیه در این جاده خطرناک میباشد !

از طرفی راه ارتباطی پیرانشهر - سردشت نیز بعلت ریزش کوه مسدود شده ودهها دستگاه وسیله نقلیه دراین‌جاده از حرکت باز مانده‌اند .

ریزش برف در رضائیه و اطراف همچنان ادامه دارد .

مشکل روستائیان

راههای‌ارتباطی بیش ازهفتصد روستا در آذربایجان غربی همچنان مسدود شده و ساکنان این روستاها برای تهیه آذوقه و نفت پای پیاده از دهات محل سکونت خود بشهرهای نزدیک هجوم آورده وپس از تهیه‌لوازم ضروری خود و خانواده شان دوباره پیاده به‌روستاهای‌خویش باز میگردند !

باز شد

دیشب ماموران‌اداره‌راه پس از ساعت‌ها تلاش راههای مهاباد - سردشت را در گردنه زنجیران و همچنین شاهین‌دژ- تکاب را باز کردند و عبور و مرور اتومبیلها در اینراه ازسر گرفته شد .

راه رضائیه - زیوه همچنان مسدود میباشد و ارتفاع برف در این جاده به بیش از ۲ متر رسیده است !

حادثه در آوج

ریزش برف در آوج واطراف ادامه دارد و تاکنون براثر یخبندان شدید جاده‌ها چندین دستگاه وسیله نقلیه یا واژگون شده ویا در کنار جاده‌ازحرکت باز مانده‌اند .

دیشب مینی‌بوس شماره۷۷۴۳۹ تهران برانندگی حسن محمدی هنگامیکه از همدان عازم تهران بوددرگردنه آوج بعلت‌یخبندان شدید واژگون شد و سه تن سرنشینان آن بسختی آسیب دیدند .

باز و بسته میشود

بعلت نزول برف در گردنه های حیران و صائین اینراهها مرتباباز وبسته‌میشود ومامورین راهداری مراقب هستند تا از انسدادگردنه‌ها جلوگیری‌نمایند.

بعلت ریزش برف سنگین ارتباط اردبیل بااکثر روستاها و بخشهای اطراف قطع شده و عبور و مرور وسائط نقلیه در اینراهها با اشکال مواجه شده است .

برف می‌بارد

جاده های میانه در زیرپوشش ضخیمی از برف فرو رفته ودر روستاهای این شهر نیز برف می‌بارد .

در جاده کندوان

جاده کندوان یخبندان است و پلیس راه ژاندارمری چالوس از حرکت وسائط نقلیه فاقد زنجیر در این راه جلوگیری میکند .

برف در قزوین

نزول‌برف‌در قزوین ازساعت ده صبح دیروز شروع شد وتا ساعتها ادامه داشت .

براثر شدت ریزش برف‌اکثر راههای فرعی قزوین مسدود گردیده و اتومبیلها در جاده رشت- قزوین جز بازنجیرچرخ قادر بحرکت نیستند .

باران در گیلان

بدنبال تغییر هوادرشهرهای گیلان ، ریزش باران در این مناطق شروع شد ودرارتفاعات آستارا ، ماسوله وقراء مختلف گیلان نیز برف نسبتا سنگینی بزمین نشست .

دیروز میزان رطوبت هوا در گیلان به۹۷درصدرسید ومیزان حرارت نیز به ۶ تا ۷٫۶ بالای صفر بود .

در شهرهای رودبار ، لاهیجان ، لنگرود ، رودسر ، صومعه‌سرا، فومن ، بندرپهلوی آستارا باران می‌بارد .

در زنجان و حومه

ریزش برف شدیدی که از دیروز در زنجان وحومه شروع شده بود تا عصر دیروز ادامه داشت .

دیروز راههای ارتباطی «طارم»، بیجار همچنان مسدود بود ودر راههای فرعی زنجان نیز رفت و آمد وسائط نقلیه بسختی صورت میگرفت .

مراسم شب ژانویه در تهران

★ میزها در اغلب کاباره رستورانها «رزرو» گردیده

ودهها هنرمندخارجی برای اجرای برنامه به تهران آمده‌اند

فرداشب مواظب رانندگی در خیابان های تهران باشید

فرداشب «شب ژانویه» است و بهمین جهت تهران از امروز به‌استقبال سال‌جدید مسیحی رفت و مقدمات‌پذیرائی از شب‌زنده‌داران شب ژانویه را فراهم نمود! از رقم دقیق ساکنان تهران که همه‌ساله درشب ژانویه به کاباره ها و رستوران ها هجوم‌می‌آورند اطلاع‌دقیقی دردست نیست ، اماازروی حدس میتوان رقم خارجیان مقیم تهران «چه مسیحی و چه غیرمسیحی که سال جدید مسیحی برای آنان سال جدید بشمار میرود» و همچنین آندسته از ایرانیانی که‌دوستان خارجی و مسیحی خود را دربرگزاری شب ژانویه‌یاری میکنند به حداکثریکصد هزار نفر تخمین زد.

برای پذیرائی از این عده دهها کاباره ، رستوران ، هتل خود را از اوائل این هفته آماده کرده‌اند . در تعداد قابل توجهی از کاباره ها و هتل ها و رستوران ها میز ها طی ۴۸ ساعت گذشته «رزرو» گردیده و یافتن باصطلاح «میز خالی» دراین اماکن کار دشواری است . اغلب کاباره ها و رستوران های هتل های معروف برای شب ژانویه که مراسم آن معمولا از ساعت ۹ شب‌آغاز و تاطلوع آفتاب روز اول سال مسیحی ادامه خواهد یافت برنامه های خاصی تهیه دیده‌اند و طی ۴۸ ساعت گذشته تعداد قابل توجهی از هنرمندان خارجی برای سرگرمی شب زنده‌داران ژانویه از چهار گوشه جهان به تهران واردشده‌اند.

خرج شب ژانویه

طی‌یکسال گذشته درتهران حداقل بیست رستوران و کاباره جدید تاسیس شده ، اما این افزایش درمقابل افزایش سالیانه شب زنده‌داران شب ژانویه و خارجیان مقیم تهران صفر است .

موسسات و سازمان های مشترك ایران و خارجی هریك به فراخور حال خویش‌برای رفاه حال کارمندان خارجی امسال به برپا کردن ضیافت از انواع مختلف اقدام کرده‌اند . درکاباره هاو رستوران هائی که برای پذیرائی از مشتریان «منوی» خاصی تهیه دیده‌اند معمولا قیمت ها بدون مشروبات ثابت است .

آوازه خوانی خیابانی درشب ژانویه

تهران در برگزاری شب ژانویه هنوز بی‌تجربه‌است، در کشورهای اروپائی استقبال از سال نو منحصر به‌رفتن به این کاباره وآن رستوران نیست. در چنین شبی مردم برای سرگرم کردن خود به هزار ویک نوع وسیله متوسل میشوند وهرکس بفراخور حال خودبایک دنیا امیدباستقبال سال جدید میرود. درحالیکه تعداد قابل توجهی‌ازایرانیان شب ژانویه را با پوشیدن لباس‌های فاخر به کاباره‌ها و رستوران‌ها هجوم می‌آورند. جوانان خارجی مقیم‌تهران در استقبال از سال نو متوسل به برنامه‌هائی میشوند که در عین‌حال خاطره وطن را برای آنان یادآور باشد .

عکس گوشه‌ای ازاجتماع یک گروه ازجوانان‌خارجی را در یکی از خیابانهای تهران هنگام آوازخوانی در شب ژانویه سال گذشته نشان میدهد .

حداقل مخارج‌یك زوج دراین شب یکصدو پنجاه تومان برآورد گردیده و حداکثر بسته به میزان اشتهای مشتریان و صاحبان اماکن عمومی است !

ژانویه شب ماجرا

شب ژانویه درتهران و شهر های بزرك ایران همواره شب حادثه وماجرا های تلخ و شیرین است . مجادله زنان و شوهران برسر انتخاب محل یااصولا اصل قضیه شرکت کردن یانکردن در مراسم شب ژانویه ، افراط درآشامیدن مشروبات الکلی ، مجادله کاباره‌دار ها با مشتریان بی‌پول جملگی مسائل‌تکراری و قابل پیش‌بینی درهزاران ماجرای‌این چنین شبی است .

درحالی که بسیاری از خارجیان مقیم تهران و دوستان ایرانی آنها شب ژانویه را دراماکن عمومی مختلف بسر میبرند ، گروهی نیز ترجیح میدهند این شب را یابه آرامی درکنار زن وفرزند یابصورت آرامتری درمنازل یکدیگر با برپاکردن‌پارتی های کوچکتری بگذرانند. ازاین‌رو طی دیروز و امروز میوه‌فروشان و سورپرمارکت های شمال شهر برای دومین‌هفته‌متوالی ازفروش فوق‌العاده‌ای برخوردار بودند .

برگزاری مراسم شب ژانویه درایران منحصر به تهران نیست . دراغلب شهر های بزرك بخصوص شهر های جنوبی شب ژانویه باهمان نوع گرمی تهران برگزار میشود ، اماحوادث مربوط بدان باآنچه درتهران اتفاق می افتد قابل مقایسه‌نیست. بهرحال فردا شب بهرکجا که میروید بعداز ساعت دیر وقت شب متوجه باشید که شب ژانویه ، شب حوادث‌متعدد رانندگی است وناهوشیاری عده‌ای دررانندگی‌شمارانیز دچار حادثه میکند .

افزایش سرسام‌آور فروش پوستین درتهران

اتحادیه صنف‌فروشندگان پوستین از مراکز صدور پوست ایران‌درخواست‌ارسال پوست بیشتری به تهران کرده زیرا که بسبب مد شدن پوستین در تهران تقاضای پوستین‌بطورسرسام‌آور افزایش یافته و کار دوزندگان و فروشندگان پوستین سکه شده است .

اتحادیه فروشندگان پوستین از مراکز پوستین دوزی خراسان و آذربایجان و کردستان و دیگر مناطق سردسیر ایران درخواست کرده‌است تاپوست های بیشتری را پس از دباغی به تهران بفرستند.

همچنین اتحادیه از دوزندگان پوستین‌درخواست کرد تا از صدور پوست های پشم سفید خودداری و آنها رابه بازار تهران‌بفرستند.

در یکی از بنادر جنوب

یك دانشکده کشتیرانی بازرگانی تاسیس‌میشود

بموجب طرحی که‌درسازمان بنادر و کشتیرانی در دست مطالعه است یك دانشکده دریائی بمنظور تربیت کادر مورد نیاز کشتی های تجاری در یکی از بنادر جنوب ایران ایجاد میگردد و عده‌ای از جوانان دراین دانشکده‌مشغول تحصیل خواهند شد.

شرایط ورود به دانشکده داشتن سوم و یا دیپلم متوسطه پیش بینی شده است . احتمالا ساختمان این دانشکده سال آینده آغاز خواهدشد.

امروز گفته شد قسمت‌عمده اعتباراتی که در برنامه‌چهارم بمنظور تربیت کادر فنی کشتیرانی تجاری اختصاص یافته‌است‌صرف‌تامین کادرفنی‌از طریق اعزام محصل به خارج رسیده و با استفاده‌از همین اعتبار در سال آینده مقدمات تاسیس دانشکده دریائی‌فراهم میگردد .

گزارش خبرنگار ما در این زمینه حاکی است‌سازمان‌بنادر و کشتیرانی بررسی هائی پیرامون احتیاجات ۲۰ سال آینده کشور به کادرناوگان تجاری شروع کرده است . ناوگان تجاری ایران باوجودی که در چند سال اخیر تاسیس شده معهذا رشد زیادی داشت و دربرنامه های پنجم وششم این ناوگان نقش مهمی در حمل‌و نقل دریائی درخاورمیانه خواهد داشت .

بهمین جهت از هم اکنون ترتیب کادر مختلف‌و متنوع‌آن مورد توجه است . دانشکده فوق فقط یك یا چندنوع از مشاغل آنرا تامین خواهد کرد.

تلویزیون بلر جام جهان نما
مجهز به ماسك مخصوص که چشم‌ها را خسته نمیکند

شیفرز
هدیه‌ای فراموش نشدنی
اکنون شما هم میتوانید یک خودنویس عالی شیفرز در جیب خود داشته باشید زیرا کارخانه شیفرز خودنویس های جدیدی با داشتن کلیه مشخصات قلمهای گرانبهای شیفرز با قیمتهای مناسبتری در اختیار شما میگذارد . تنها شیفرز میتواند سر قلمی باین خوبی و روانی روی خودنویس نصب کند زیرا از ۷۰ کار تجربه مهندسین عالیمقام خود استفاده میکند
SHEAFFER
your assurance of the best
بزرگترین نام درصنعت خودنویس وخودکار جهان
مؤسسه گرانفر
طهران . خیابان نادری - چهارراه قوام السلطنه

کارگاه نمایش
وابسته به تلویزیون ملی ایران
برنامه های اجرا های این هفته
پرومته
نوشته‌ی‌اشیل- برگردان : عباس نعلبندیان ، اقتباس، بازنویسی متن و کارگردانی : شهرو خردمند ، بازیگران : پورشیرازی ، توکلی ، جعفری ، خردمند ، سپاه‌منصور، سیدین‌نور ، قاسمی ، مجلل ، نوازی .
پنجشنبه ۹ دی ۸٫۳۰ بعداز ظهر ، جمعه ۱۰ دی ۵ بعداز ظهر .
«حالت چه طوره، مش رحیم ؟»
و «گلدونه خانوم»
دونمایش همراه ، نویسنده و کارگردان : اسماعیل خلج ، بازیگران : اردستانی ، جاویدان ، خلج ، رویگری، ژیان ، سمندرپور ، نجم‌آبادی ، یوسفی .
جمعه ۱۰ ، شنبه ۱۱ و یکشنبه ۱۲ دی ۸٫۳۰ بعدازظهر.
۱ـ۲ آ ـ ۶۹۹۶۶

شما دربانك سپه
۵
باربرنده میشوید

جایزه اول بانك تهران
۲٫۵۰۰٫۰۰۰ ریال شد
بانك تهران
امین مردم ایران
وهزاران جایزه ۵۰۰٫۰۰۰ ریالی
۵۰٫۰۰۰ ریالی و ۵۰۰ ریالی
در بانك تهران
پس انداز کنید

بزم خیام
درهتل «آریاشراتون»
یك بزم کاملا ایرانی که شمارا به روزگار رومانتیك «خیام» میبرد .
۱۰ دیماه ـ ازساعت ۹ شب تااول صبح
بزمی دلکش و پرشور ، بر روی قالی ها و مخده های ایرانی ، همراه با آهنگهای ایرانی ، قلیان‌و فالگیری که آینده شمارا پیشگوئی میکند :
بزمی درست‌مثل صدهاسال پیش . . .
شام : برنج با بره ، قهوه ترك ، چائی ، ودکا ، . شراب، آبجو ومیوه‌های تازه
قیمت برای هر نفر : ۶۵۰ ریال
برای ذخیره جا ، لطفا به شماره های زیر تلفن بفرمائید: ۶۲۴۷۷۷ـ ۶۲۶۳۳۶
شماره داخلی۲۲۹
آریا شراتون هتل
خیابان پهلوی- خیابان بیژن- تهران

بهترین غذاها، با سُس «کاری» برفراز شهرتهران
واکنون غذاهای مطبوع و خوشمزهٔ شرقی را همراه با سس «کاری» در محیط عالی سایر کلاب طاووس هتل شراتون میل فرمائید :
غذاهای عالی ، مطبوع و خوشمزه .
از برنج با کاری تا دسرمیوه . علاقمندان به چلوکباب نیزغذای مطبوع خود را درهتل «شراتون» خواهندیافت ناهار همراه با نوای ملایم موسیقی است که بوسیلهٔ گروه «نیومودز» بهترین ارکستر تهران نواخته میشود .
برای رزرومیز . لطفاً با تلفن‌های زیر تماس حاصل فرمائید :
۶۲۴۷۷۷ - ۶۲۱۷۷۷ شماره داخلی : ۲۲۰/۲۲۹
ناهار : همه هفته روزهای جمعه

هتل آریاشراتون
Arya-Sheraton Hotel,
A WORLDWIDE SERVICE OF ITT
خیابان پهلوی - خیابان شمیران
هواپیمائی ملی ایران درخدمت شما

دیشب ۳۰ هزار ایرانی از عراق اخراج شدند

خبرهای روز

جشن میلاد حضرت رضا (ع)

بمناسبت میلاد امام‌رضا (ع) شهر مشهد غرق در نور و سرور شد .

آستان قدس رضوی، بازارها ، خیابان ها وادارات‌دولتی بطرز جالبی آذین‌بندی و چراغانی شده و در تمام مساجد و تکایا مجالس‌جشن مذهبی ترتیب یافته است .

از ساعت ۱۱ بامدادامروز آئین سلام خاص در تالار تشریفات ، با حضور عده زیادی‌از شخصیت ها انجام شد .

مراسم سالروز هفده‌دی

مراسم بزرگداشت سالروز هفده دی‌باحضور والاحضرت شاهدخت اشرف‌پهلوی‌برگزار میشود علاوه بر مراسم جمعیت های زنان، بمناسبت سالروز کشف حجاب، سازمان زنان پایتخت نیز برنامه خاصی در تهران ترتیب میدهد .

صبح روز هفده دی‌درحضور والاحضرت شاهدخت اشرف پهلوی ریاست عالیه سازمان زنان ایران، نمایندگان‌سازمان زنان و جمعیتهای وابسته‌تاج گلهائی‌نثار آرامگاه‌اعلیحضرت رضاشاه کبیر خواهند کرد .

والاحضرت شاهدخت اشرف دراین مراسم پیامی‌میفرستند.

سپس والاحضرت مرکز رفاه شماره ۳ سازمان زنان‌پایتخت را در کوی کارگران سیلو می گشایند. همچنین از کلاسهای آموزشی،مهدکودک‌ونمایشگاه کارهای دستی زنان جنوب نهران دیدن خواهند کرد.

ماهی صید شده قاچاق نیست

وزیر کشاورزی در بندرپهلوی شکیل گارد مستقل‌شیلات را اعلام کرد و گفت : ازاین‌پس ماهی صید شده وعرضه‌شده در بازار قاچاق نیست وبنابد اتومبیل ولوازم‌مسافررا برای کشف ماهی قاچاق مورد بازرسی‌قرار داد . صیدماهی قاچاق است که ماموربن‌گارد مستقل شیلات قاچاقچیان را تحت تعقیب قرار خواهند داد و تمام سواحل دریا و رودخانه‌هارا زیر نظرخواهند گرفت .

حاکم دوبی در بندرعباس

بعداز ظهر دیروز شیخ راشد حاکم دوبی‌باپکصد نفرهمراهان خود ، واردبندر عباس شد .

حاکم دوبی همه ساله در چنین فصلی برای شکار و استراحت به‌بندر عباس می‌آید .

تعرفه جدید راه‌آهن منتشر شد

تعرفه جدید راه‌آهن که مخصوص حمل‌بار به سراسر نقاط جهان است منتشر شد این‌تعرفه کتاب قطوری است که‌محدود یک کیلو وزن دارد.

راه‌آهن اعلام داشت انتشار این تعرفه ازطریق جراید ممکن نیست و روی این اصل از بازرگانان ؛ صادر کنندگان درخواست شد تا ضمن مراجعه بواحد بهره برداری به راه‌آهن یك نسخه‌ازاین تعرفه را دریافت نمایند .

بموجب این تعرفه انواع بارهائی که از طریق راه‌آهن حمل میشود به هشت طبقه‌و درجه تقسیم گردیده وبرای بارطبقه و درجه معین نرخی داده شده است.

پیست های اسکی آماده است

بدنبال بارندگی دیروز ارتفاع برف در پیست های اسکی آبعلی ، گاجره و شمشك به بیش از سی سانتیمتر رسید و پیست‌ها برای پذیرش علاقمندان اسکی آماده است .

زلزله در شیراز

چند دقیقه بعد ازنیمه‌شب دیشب زلزله‌ای در شیراز روی داد براثر این زلزله که در ساعت ۴۲ـ۱۲ دقیقه حادث شد مردم شیراز وحشت زده از خانه هابیرون ریختند .

مرکز این زلزله که‌شدت آن ٤ ریشتر است وسیله پایگاه ژئوفیزیك دانشگاه تهران در شیراز در ۵۰ کیلو متری جنوب شرقی این شهر اعلام شده است.

هنوز از خرابیهای‌احتمالی ناشی ازاین زلزله خبری نرسیده است .

دیشب دولت بعثی عراق با رویه فاشیستی ۳۰ هزار ایرانی مسلمان را که از چند روز قبل ازخانه و کاشانه خود باسرنیزه بیرون کشیده بود ، درحالی که پدر از فرزند ، و زن ازشوهر جدا بودند در ۹۶۰ اتوبوس به صورت کاروان اسیران بطور غافلگیرانه بمرز ایران و عراق آورده و آنها رابعنوان ایرانیان اخراج شده‌ازعراق درنوارمرزی بی‌آب‌و نان سرگردان ساخت.

در طول روز ها وماههای قبل‌نیز ۳۰ هزار ایرانی از عراق اخراج شده بودندکه جمع آنان بااخراج شدگان دیشب به ٦۰ هزار نفر رسیده است .

دربین ۳۰ هزارنفر قبلی ۲۷۰۰ نفر عمال عراقی و باهدف های اغتشاش و خرابکاری وجود داشتند که همه آنها بزودی از طرف ایران به مرز عراق بازگردانده خواهند شد .

٤۰۰ روحانی

بین ایرانیهای رانده شده از عراق ٤۰۰ روحانی و اهل علم وجود دارند که دولت دستور داد فورا بوضع آنها رسیدگی شود ، و همه آنها را دراسرع وقت بتهران منتقل سازند.

اخراج جمعی و فرستادن کاروان های بزرك ک ه از هفته قبل آغاز شد دولت را متوجه عصبانیت و تصمیم بی‌شرمانه دولت بعثی عراق کرده بود .

بهمین جهت‌آمادگی مقدماتی در مرزوجودداشت، معهذا بدستور آقای نخست وزیر دیشب و امروز گروهی‌ازماموران دولتی برای کمك به ماموران مرزی اعزام شدند .

سازمان‌های‌مختلف مخصوصا شیرو خورشیدسرخ‌اعلام آمادگی کردند و کمك غذائی و پوشاك بسرعت و بمقدار لازم انجام گرفت .

کاری که درحال حاضر دولت درنوار مرزی‌ایران‌و عراق‌انجام میدهد شبیه کمك هائی است که معمولا درحوادث غیرمترقبه مثل سیل و زلزله و نظایر آن پیش میاید ، بهمین جهت دولت بموازات اقدام وسیع علیه دولت فاشیستی‌عراق، ازمردم‌ایران‌هم می‌خواهدکه‌درسرمای زمستان وبرف‌و باران به‌هموطنان مقیم عراق‌خود که از خانه و کاشانه خویش بیرون کشیده‌شدندو بدون لوازم و اثاث و حتی بعضی از آنها بدون پوشاك‌و لباس بمرز رانده شده‌اند کمك و مساعدت کنند.

جیرفت

درحال حاضر ۳۰ هزار رانده‌شده از عراق درهمان مرز و در داخل اتوبوس ها نگهداری‌می شوند ، به آنها آب و غذا داده می شود و اگر ازلوازم زندگی چیزی کم داشته باشند از این لحاظ هم به‌آنها کمك خواهد شد .

بتدریج که بررسی و بازرسی مقدماتی‌ازآنها پایان یابد برای رسیدگی نهائی همه آنها را باردوگاه های مناطق مختلف گسیل خواهند داشت .

ازآنجائی‌که سرمای زمستان درکرمانشاه‌و مناطق نزدیك‌به‌آن شدید است دولت عده‌ای از آوارگان را به جیرفت و مناطق گرمسیر اعزام‌خواهدکرد تاسرما باعث شیوع امراض در بین‌آنها وموجب‌تلفشدن عده‌ای بی‌گناه و شکنجه‌دیده از طرف دولت عراق نشود . اشخاصی که دربازرسی‌و نظارت دوم ، ایرانی تشخیص داده شوند بلافاصله‌به شهرهای زادگاه‌خودوبستگانشان اعزام خواهند شد .

جاسوسان عراقی

دولت بعثی‌عراق از همان‌روز های اول کوشش داشت که دربین رانده شدگان عده‌ای از ماموران و جاسوسان و افراد تعلیم‌دیده و یا عوامل‌وابسته بخود را جابزند و بداخل کشور اعزام دارد و دست بخرابکاری موضعی ویا انفجار موسسات صنعتی بزنند، اما این نیت در همان روزهای اول کشف و از اولین گروه چند ده نفری، تا گروه بزرگ ۳۰ هزار نفری‌دیشب عده‌ای مامور و عوامل عراقی شناخته شدندو بلافاصله همه‌آنها را از ایرانیها جدا کردندوتحت نظر قرار دادند .

دریك هفته‌اخیر قریب ۳۷۰۰ نفر مامور عراقی وجود داشت‌که۳۰۰ نفر آن مامور تعلیم دیده برای خرابکاری بودهمه اینعده‌بزودی به مرز عراق بازگردانده‌خواهند شد .

کمبود وسائل نقلیه

یکی از مشکلات مسئولین‌محلی تهیه وسیله نقلیه برای اعزام هزاران نفر اخراج شده به اردوگاهها میباشد. در این‌مورد مردم وارتش‌ودستگاههای دولتی مشترکا اقدام کردند و امروز صدها اتومبیل‌برای حرکت‌رانده شدگان از نوار مرزی به داخل کشور به‌مرز فرستاده شد .

یک گزارش رسیده حاکی‌است دیشب تا صبح ماموربن، بازرسی های اولیه ۱۵۰۰ نفر را پایان دادند و همه آنها را به طرف کرمانشاه اعزام داشتند بااعزام عده‌ای مامور دیگر، این‌بازرسی سریع‌تر ووسیع‌تر انجام خواهد گرفت مسئولین مرزی پیش‌بینی میکنند که عراقیها برای‌فلج‌کردن این بازرسی باز ظرف ساعات آینده هزاران نفررا به‌مرزگسیل خواهند داشت بهمین جهت مقامات محلی با کمک وتقویت سازمانهای مختلف آمادگی‌پذیرش هزاران نفر دیگر را دارند، آب ونان و لوازم برای آنان حاضر کرده‌اند تا این اعمال بی‌شرمانه دولت بعثی عراق را بی‌نتیجه و بی‌ثمر سازند .

اسلحه

از لوازم خرابکاران عراقی مقداری اسلحه و مهمات‌بدست آمده است با تعلیم قبلی قرار بوداین خرابکاران‌بعدازمرخص شدن از اردوگاهها در مناطق مختلف دست بخرابکاری‌بزنند تمام اسلحه و مواد منفجره خرابکاران ضبط شده و خود آنها تحت نظر قرار دارند .

پیش بینی میشود در بین۳۰ هزار نفر رانده شده دیشب هم عده‌ای خرابکار و مامور عراق وجود داشته باشد یکی ازعلل اعزام گروههای بزرك شبیه کاروان دیشب بخاطر آنست که ماموران عراقی بتوانند ازنظارت وبازرسی دقیق نجات پیدا کنند وبداخل ایران رسوخ نمایند .

یکی از مشکلات ماموربن در این است که عده‌ای از رانده شدگان کارت شناسائی و شناسنامه ندارند و حتی بعضی ها ملیت ندارند .

در بازرسی اولیه این مسئله روشن میشودودر بازرسی‌مرحله دوم در اردوگاه تحقیقات‌درباره صحت و سقم آن انجام می‌گیرد و همینکه معلوم‌شودرانده شده ایرانی است ترتیب اعزام وی به شهر مربوط داده می‌شود .

در مرز منظریه که منطقه‌سرد و یخبندان است و در روز های اخیر پوشیده از برف میباشد عراقیها با خشونت عجیب‌ایرانی ها را بالباس نازك بمیان‌برفها رها میکنند تا فاصله بین دو پاسگاه مرزی را پیاده و درمیان برف طی کنند .

مسئله سرما یکی دیگر از گرفتاریهای رانده شدگان است بهمین جهت ماموربن در مرز لباس وپوشاك گرم تهیه کردند که بلافاصله آنها را با این پوشاك گرم می پوشانند .

در بین رانده شدگان زنان و فرزندان کوچك روحانیون عالیقدر مقیم عراق دیده می‌شوند که این عده بدون پدر و سرپرست بالوازم اندك و یابدون لوازم در اتوبوسها روانه مرز گردیده‌اند خانواده‌روحانیون‌از سرپرست خود خبر ندارند و آنها را بزور سوار اتوبوسها کرده‌اند .

همسران روحانیون اظهار داشتند دولت عراق مراکز روحانیت را در عتبات از بین برده است و اکثر روحانیون از خانه و کاشانه خود بیرون رانده شده‌اند و اماکن مقدسه نیز تحت نظر مامورین قرار دارد بهمین جهت ما شوهران وبرادران و پدران خود را گم کرده‌ایم و از آنها بی اطلاع میباشیم .و عده‌ای علما به‌لبنان مهاجرت کرده‌اند و از دست دولت بعثی عراق‌متواری‌هستند خبرنگار ما اطلاع میدهد که‌در یکی دو روز اخیرعده‌ای‌ازعلمای تهرانی‌برای‌تسلی‌خاطر خانواده روحانیون ایرانی مقیم عراق که همراه دیگر ایرانیان رانده شده‌اند به قصر شیرین عزیمت کردند .

وزیر بهداری شوروی اندکی قبل‌از عزیمت به مسکو درپاویون- دولت در فرودگاه مهرآباد . مترجم سفارت شوروی‌مشغول ترجمه مصاحبه وزیر بهداری شوروی با خبرنگار اطلاعات برای وی می باشد . این مصاحبه‌دیروز در صفحه اول اطلاعات چاپ‌شد.

وزیر بهداری شوروی ایرانیان را از خوردن داروی‌زیادبرحذرداشت

پتروفسکی وزیر بهداری‌شوروی امروز قبل از عزیمت به کشور خود در مصاحبه‌ای که در فرودگاه مهرآباد ترتیب داده‌شده بوداعلام داشت: من بعنوان یک پزشک که بیش‌از ٤۰سال‌تجربه اندوخته‌ام به پزشکان و مردم ایران توصیه میکنم که‌ازتجویز و مصرف داروهای زیادخودداری کنند و این نکته را یادآور می شوم که برای انسان سالم، دارو نه تنها مفید نیست بلکه زیان‌آور هم هست .

دستگاه های مجهز

وزیر بهداری شوروی درباره مشاهدات خود در ایران‌مطالبی اظهار داشت و ضمن آن گفت آقای‌دکتر شاهقلی درباره‌پیشرفت های پزشکی‌وبهداشتی درایران مطالب زیادی گفته بود ومن که امروز با این پیشرفتها و ترقیات ایران آشنا شده‌ام اشاره به‌این ضرب‌المثل ایرانی میکنم که «شنیدن کی‌بود مانند دیدن».

ما در این سفر با پزشکان و دانشجویان شما آشنا شدیم من معتقدم احتیاجی ندارد که دانشجویان شما برای اخذ تخصص به کشورهای خارج بروند چون دانشگاههای شما مجهزند. من آینده روشنی‌برای آنها پیش‌بینی میکنم .

سپاه بهداشت کشور شما ابتکاری است مترقی و مفید ، من با چند سپاهی بهداشت ملاقات داشتم آنها نقش مهمی در آشنا کردن مردم به امر بهداشت ایفا می‌کنند .

پیوند قلب

در مورد پیوند قلب وزیربهداری شوروی تاکید کرد تا آزمایش روی حیوانات یا موفقیت‌مواجه نشود نباید مبادرت به‌عمل پیوند قلب انسان به‌انسان کرد .

اطلاعیه شماره ۲ دانشگاه پهلوی

این اطلاعیه صبح‌امروزازطرف رئیس دانشگاه پهلوی درباره واقعه انفجار خوابگاه انتشار یافت :

اطلاعیه شماره ۲
دانشگاه پهلوی

در تعقیب واقعه اسف‌انگیز خوابگاه شماره ۳ دانشگاه پهلوی واقع در خیابان‌سعدی (شیراز) که منجربه‌کشته‌شدن ۳ نفر دانشجوی دانشگاه‌پهلوی گردید ، پس از صدور اعلامیه سازمان اطلاعات‌و امنیت‌کشور، شورای دانشگاه برای بررسی مفاد اعلامیه مذکور با توجه به مدارکی که مقامات انتظامی ارسال داشته بودند تشکیل گردید .

اعضای شورای دانشگاه‌پهلوی پس از ملاحظه و بررسی‌مدارك و سوابق ارائه شده متفقا باین نتیجه رسیدند که سه نفر دانشجوی مقتول با عواملی در خارج از دانشگاه ارتباط‌نزدیك داشتند و طبق دستور و نقشه تنظیم شده قبلی مشغول تهیه موادووسائل‌منفجره‌برای‌تخریب بعضی نقاط حساس بوده‌اند ، ولی انفجار غیر مترقبه‌همین‌مواد موجب کشته شدن خود آنان گردید .

در حال حاضر مقامات‌انتظامی کشور براساس اطلاعات به دست آمده با دقت و مراقبت کامل مشغول تعقیب موضوع هستند تا عواملی که این دانشجویان را اغفال کرده و موجب مرگ آنان گردیده‌اند دستگیر و به کیفر قانونی خود برسانند . البته برای دانشگاه پهلوی مایه کمال تاسف است که این دانشجویان‌فریب‌خورده با همکاری دشمنان ملت ایران محیط مقدس دانشگاه و حیثیت دانشجوئی خود را آلوده کرده باشند . بنابر این وظیفه همه دانشگاهیان است که در تصفیه محیط دانشگاه بطور جدی‌اقدام نموده و اجازه ندهند تحریکات نابخردانه‌و خائنانه‌باعث‌آلودگی محیط دانشگاه و اتلاف نفوس دانشجویان گردد .

شورای دانشگاه پهلوی

★★★

حادثه شیراز و اطلاعیه شورای دانشگاه‌پهلوی‌هشداری است نه فقط بکلیه دانشگاه ها و دانشجویان بلکه به تمام خانواده‌هاواولیای دانش‌آموزان و دانشجویان که بیش از پیش مراقب فرزندان خود باشند تا در دام شیادان و کسانی‌که قصدی جز اختلال و آدمکشی و جنایت و خیانت ندارندنیفتند و آلت مقاصد بیگانه‌ای که صریح و روشن علیه میهن‌ما تحریك میکند قرار نگیرند.

★

درین ماجری سه جوان‌جان خود را از دست دادند که فی‌حدذاته جای کمال افسوس است .ولی باید دید اگر آنها به مقصود خود نائل آمده‌بمبی میساختند جان‌چندنفر‌درمعرض تهدید قرار میگرفت و با این بمب کجا را میخواستند ویران کنند ؟

آیا کشور ما در معرض‌تهاجم خارجی‌قرار گرفته یاقسمتی‌ازخاك ما را اجنبی اشغال کرده‌است که برای ستیزه‌جوئی ومبارزه احتیاج به «چریك »وعملیات چریکی داشته باشیم ؟اینچنین شرایطی که خوشبختانه در میان نیست و بعکس ، مملکتی داریم امن‌و امان ، برخوردار از ثبات‌ونمونه در کارپیشرفت. پس همانطور که در اعلامیه شورای دانشگاه پهلوی تاکید شده ، عکس قضیه صادق‌است واین سه جوان آلت مقاصد خائنانه قرار گرفته و جان‌خود را در جهت مقاصدی از دست داده‌اند که‌دشمنان‌ایران‌تعقیب میکنند و از هر راهی واردمی شوند تابلکه در مسیرپیشرفت های برق‌آسا و برنامه های اساسی این مملکت اختلالی بوجود آورند.

این افکار ، آشکارامارك بیگانه دارد . افکاری است که عوامل خارجی در ذهن عناصر فریب خورده تزریق میکنند و آنها راکورکورانه در ظلمات دشمنی باآب و خاك ومردم‌وطن خود بجلو میرانند . علیهذا وقایعی ازین قبیل برای همه ما اسباب عبرت است . عبرتی است برای خانواده ها که‌بدانند چه عوامل پلیدی بر سرراه فرزندانشان کمین کرده‌اند تا هرگاه استعداداندك‌انحراف‌ولغزش در کسی سراغ کردند او را بدام بکشند و در راهی بدون بازگشت از دنبال‌خودبکشانند.

عبرتی است برای‌اولیای‌مدارس و دانشگاه ها و نیز سایر دانشجویان که با هشیاری مراقب سلامت و امنیت محیط مقدس آموزشی‌باشند . عبرتی است برای جامعه که از کیدو مکر دشمنان و از نقشه های ضد ملی برحذر باشد وبداند عوامل بیگانه از هیچ کوششی برای مختل ساختن اساس امنیت و ایجاد محیط وحشت و ترور در ایران کوتاهی‌نمی کنند و اگر دستشان برسد مضایقه ندارند که ایرانی رابا بمب و خمپاره تکه تکه کنند، دشمن بد اندیش و خونخواره میخواهد ایران را به غرقابی بکشد که هم‌اکنون ملت های دیگری در گوشه و کنارجهان بکام آن افتاده‌اند و موج‌خون تاگلویشان بالا آمده است .

تنها هشیاری‌وبیداری‌ونیرومندی ماست که میتواند این نقشه های شوم رانقش بر آب کند و ایران را از آسیب‌تبهکاران محفوظ بدارد.

شیرو خورشید برای کمك به اخراج شدگان ازمردم استمداد کرد

این اعلامیه صبح امروز از طرف جمعیت شیرو خورشید سرخ ایران انتشار یافت :

چنانکه‌هم‌میهنان عزیزاستحضار دارند عمال‌حکومت عراق مفاير باتمامی اصول انسانی‌و اخلاقی و موازین حقوق بشری و مبانی دینی عده کثیری از ایرانیان‌مقیم عراق را که شماره آنها تاکنون به سی هزار نفر بالغ شده با مصادره اموال و آزار وشکنجه و هتك حرمت بی‌آنکه به آنها فرصتی بدهندکه بتوانند حاصل دسترنج و مایملك خود را جمع آوری‌کنند بصورتی بسیاررقت‌آور درمرز های‌کشور رها ساخته‌اند و درحدود سی هزار تن دیگر نیز اکنون درنقاط مرکزی کشور درانتظارند که پس‌از رسیدگی‌و شناسائی هویت‌آنان‌بخاك ایران وارد شوند .

درمیان این اوارگان زنان و کودکان و سالخوردگان زیادی وجود دارند و عده‌ای نیز بیمار هستند و اینك درارد‌وگاه های شیروخورشیدسرخ ایران‌استقرار یافته‌اند تابتدریج وسائل زیست و کسب و کار و ادامه زندگانی آنان فراهم شود و هریك بکار خود مشغول گردند.

دولت دراجرای این وظیفه مهم‌بامرمطاع اعلیحضرت‌همایون شاهنشاه آریامهر امکانات و وسائل لازم را دراختیار شیرو خورشیدسرخ ایران‌قرار داده‌است و از عموم خیرین و نیکوکاران دعوت میکند که‌با کمکهای نقدی و جنسی خود هرچه زودتر به‌جمعیت شیرو خورشید سرخ ایران کمك کنند تا بتوانند هرچه زودتر به‌یاری برادران و خواهران بی‌پناه خود بشتابند .

محل‌مسابقه برگشت‌را باید کویت تهیه کند

باوجودی که اکنون سه‌روز از تلگرام فدراسیون فوتبال ایران به فدراسیون فوتبال جهانی برای تعیین محل بازی برگشت تیم های ملی فوتبال ایران و کویت‌در کادرمسابقات مقدماتی فوتبال المپیك می‌گذرد ، هنوز جوابی در این مورد داده نشده است.

تیمسار سرتیپ مکری‌رئیس فدراسیون فوتبال کشور صبح امروز طی مصاحبه‌ای‌باخبرنگار اطلاعات اظهار داشت :

-بجهت این که کویت اکنون میزبان محل مسابقه برگشت ما است همانطور که به پیشنهاد خود آنها ابتداء قرار شد قاهره پایتخت مصر محل انجام این بازی باشد، اکنون باید در مورد‌محل‌بعدی نیز ، آنها باتوافق فدراسیون جهانی فوتبال (فیفا) تصمیم بگیرند.

بهمین دلیل اکنون این تصمیم بعهده مانیست و مادر انتظار تصمیم کویتی ها و موافقت فدراسیون جهانی هستیم .

معهذا برای این که ازنظر خود فدراسیون جهانی راآگاه کرده باشیم ، همان‌صبح روز سه شنبه که‌باخبر عدم‌آمادگی مصر جهت برگزاری این بازی ، سفر تیم ملی‌فوتبال به قاهره لغو شد، طی تلگرامی به فدراسیون جهانی فوتبال اطلاع‌دادیم که ما برای انجام این مسابقه حاضر به رفتن به استانبول در کشور ترکیه می باشیم و تردید نیست که در راه قبول این پیشنهاد ما فدراسیون جهانی فوتبال و فدراسیون فوتبال ترکیه‌هیچیك مخالفتی ندارند . تنها باید در انتظار موافقت کویتی ها بود.

رئیس فدراسیون فوتبال کشور در مورد ادامه اردوی‌تدارکاتی تیم ملی توضیح داد که :

- تیم ملی فوتبال از هر نظر در اختیار سرپرست تیم آقای پرویز دهداری است و من مطمئن هستم که او باتوجه‌به حسن نیت سازمان تربیت‌بدنی و شخص رئیس سازمان‌تیمسار سپهبد امجدی که در راه پیروزی های فوتبال از هیچ تلاشی فروگذار نیستند ، به وظیفه خطیر و مهمی که به عهده گرفته آگاه است . من و فدراسیون فوتبال بجز انجام خواسته های آقای دهداری اکنون در کار تدارکاتی تیم فقط یك ناظر هستیم . لیکن من آگاه هستم که تیم از همان روز لغو سفر به قاهره مجددا تمرینات خودرا ادامه داده و دیروز نیز دراستادیوم امجدیه نفرات تیم ملی بتمرین مشغول‌بودند.

در مورد تشکیل مجددارد نیز همانطور که گفتم تصمیم باشخص دهداری است و در صورت خواستن او بازی کنان مجددا در اردو خواهند بود.

در مورد سرنوشت دیدار سرنوشت گروه غرب آسیادر مسابقات مقدماتی‌فوتبال‌المپیك تیمسار مکری افزود:

-ما ضمن امیدواری بسیار برای عبور از سد کویت‌اکنون به دیدار بعدی‌خودبا کره‌شمالی می اندیشیم.چون همانطور که آگاه‌هستید برنده دیدار مابا کویت باکره شمالی مسابقه فینال گروه غرب آسیا راانجام خواهند داد.

طبق جدولی که از طرف فدراسیون جهانی فرستاده‌شده است تاتاریخ دهم خرداد سال آینده بایدسرنوشت‌تیم‌قهرمان آسیاتعیین شده باشد. به‌این صورت که اگر مسابقه باکره به دیدار سوم هم کشید تااین تاریخ مسابقه سوم نیز انجام گرفته باشد.

بهرحال در صورتی که‌برای مسابقه نهائی باکره انتخاب شویم ، بفوریت برای تعیین تاریخ دو مسابقه رفت‌وبرگشت با فدراسیون فوتبال این کشور تماس خواهیم گرفت و برطبق برنامه تنظیمی فدراسیون‌جهانی مسابقه رفت باید در کره‌شمالی انجام بگیرد و داور این‌مسابقه از کشور برمه خواهد بود.

رئیس فدراسیون فوتبال کشور در مورد برخوردتاریخ مسابقات قهرمانی باشگاه‌های کشور باسفر احتمالی تیم‌ملی طول هفته آینده برای‌مسابقه باکویت اظهار داشت:

-بخاطی به تعویق افتادن مسابقه برگشت تیم ملی با کویت ، دنباله‌مسابقات‌قهرمانی باشگاه های کشور درست یك هفته با همان برنامه قبلی‌عقب خواهد افتاد . به‌این ترتیب که مسابقات از روز جمعه ۲٤ دی بجای جمعه ۱۷ دی‌آغازخواهد شد. بدون این که در ترتیب مسابقات ، تغییری بوجودآید. فقط زمان مسابقه یکهفته‌عقب افتاده‌است .

فردا ساعت ۳ بعداز ظهر در صورت مساعد بودن زمین امجدیه در دنباله مسابقات باشگاهی تهران آرارات‌وبانك ملی مسابقه خواهند داد.

در مورد این که در صورت عدم پایان یافتن مسابقات‌فوتبال قهرمانی باشگاه های کشور که بایدبطور دو دوره‌ای انجام بگیرد و باتوجه به‌این که از روز ۲۰ فروردین سال ۵۱ مسابقات قهرمانی باشگاه‌های آسیا در تهران انجام خواهد شد، تیمسار مکری توضیح داد:

-دراین صورت فدراسیون فوتبال‌ونمایندگان هشت‌باشگاه حاضر در گروه اول باشگاه های کشور طی جلسه‌ای برای معرفی یکی از تیم‌ها‌به مسابقات قهرمانی باشگاه های آسیا تصمیم خواهیم گرفت و شاید که یکی از باشگاه ها را با چهره‌ای تقویت‌شده‌در مسابقات باشگاه های آسیا در تهران شرکت دهیم .

البته این در صورتی است که مسابقات باشگاه‌های کشور تاآن زمان بطور کامل انجام نگرفته باشدو قهرمان شناخته نشده‌باشد.

صورت شعب موسسه اطلاعات در تهران

شعبه ثریا : خیابان گرگان میدان ثریا ، خیابان نهم آبان پلاك ۱۱

« بهار : خیابان شاهرضا ، خیابان بهار ، خیابان سمنان پلاك ۷۴

« کاخ : خیابان کاخ شمالی ، نرسیده به میدان کاخ ، کوچه گیو پلاك ۷

« آیزنهاور : (خیابان آیزنهاور) جنب پمپ بنزین ، خیابان خوش شمالی

« پهلوی : خیابان پهلوی بالاتر از چهارراه جامی ، کوچه خلوت پلاك ۹۰

« شهناز : خیابان شهناز ، انتهای رستوران ، کوچه پوریان پلاك ۲۳

« لاله‌زار : خیابان لاله‌زار ، پاساژ مناسبیان

« فردوسی : خیابان فردوسی ، کوچه فردوسگاه فردوسی ، کوچه میرنگار پلاك ۷۴

« سلسبیل : خیابان خوشش ، بین چهارراه دانشگاه و طوس

« مخصوص : خیابان مخصوص ، کوچه خوارزمی ، پلاك ۲ر۲

« شاهپور : خیابان شاهپور ، نزدیک چهارراه شاهپور ، کوچه امیرکبیر پلاك ۳

« امین‌حضور : سه‌راه امین‌حضور ، خیابان ایران جنوبی ، پلاك ۷۵ ؟

« خراسان : خیابان خراسان ، کوچه بهبودی

« مولوی : اول خیابان مولوی از میدان محمدیه (اعدام) بخش کوچه برق

برف اخیر فعالیت آنفلوآنزا راکاهش‌داد

امروز دکتر شاهقلی وزیر بهداری در مورد آنفلوانزاگفت این بیماری ویروسی است ، داروئی هم ندارد و علاج آن بیشتر استراحت است . وزیر بهداری تاکید کرد خود بیماری آنفلوانزا خطری ندارد ،ولی اگر لازم باشد ، برای‌جلوگیری از اشاعه آن ، امکان دارد مدارس را تعطیل کنیم ، ولی خوشبختانه با بارندگی اخیر و ریزش برف از شدت فعالیت آنفلوانزا کاسته شده و چنین اقدامی لازم بنظر نمیرسد .

وزیر بهداری سپس درباره آلودگی هوا گفت سطح‌آلودگی هوا به اندازه‌ای نیست که برای مردم تولید خطر کند ولی با وجود این ، وزارت بهداری اقدامات خودرا در زمینه‌مبارزه با آلودگی هوا بشدت دنبال میکند .

برای یك هفته دیدار از ایران

وزیر بهداری بحرین وارد تهران شد

شب گذشته آقای دکترفخرو وزیر بهداری ونایب رئیس‌جمعیت هلال احمر بحرین باتفاق‌دوتن از اعضای هیئت رئیسه جمعیت مذکور بنابدعوت شیرو خورشید سرخ ایران وارد تهران شدند و در فرودگاه مهرآباد از طرف آقایان دکتر خطیبی مدیر عامل دکتر خدابنده‌لو معاون مدیر عامل دو تن از بانوان عضو شورای عالی سازمان داوطلبان جمعیت شیر و خورشید سرخ و چندتن از مقامات وزارت امور خارجه مورد استقبال قرار گرفتند .

بامداد امروز وزیر بهداری و نایب رئیسه هلال احمر بحرین و همراهان باتفاق آقای دکتر خدابنده‌لو ابتدادر دفترمخصوص شاهنشاه آریامهر و سپس در دفتر والاحضرت شاهدخت‌شمس پهلوی ریاست عالیه جمعیت‌شیر و خورشید سرخ ایران حضور یافتند و دفاتر مخصوص را امضاء کردند .

این هیئت سپس تاج‌گلی‌نثار آرامگاه رضاشاه کبیر نمودند و آنگاه از بیمارستان رضاشاه‌کبیر وابسته به جمعیت شیروخورشید سرخ بازدید بعمل آوردند وزیر بهداری و همراهان در طولیک هفته اقامت در ایران بافعالیت‌ها و پیشرفتهای شیر و خورشید سرخ آشنا خواهند شد.

یك هیئت بازرگانی فردا عازم عربستان سعودی خواهد شد

امروز اعلام شد ،بدعوت دولت عربستان سعودی یک هیئت بازرگانی بریاست آقای عطاء سلمان‌پورمعاون‌بازرگانی‌وزارت اقتصاد صبح فردا به عربستان سعودی خواهدرفت.تا نخستین موافقتنامه بازرگانی میان دو کشور را در شهر جده امضاء کند .

براساس این موافقتنامه مبادلات بازرگانی وهمکاری‌های فنی و اقتصادی بین دو کشور ایران‌وعربستان سعودی‌گسترش خواهد یافت .

خبرنگار اقتصادی ما می نویسد:شالوده گسترش‌مناسبات بازرگانی و اقتصادی و حصول تفاهم اولیه برای امضاء این موافقتنامه در سفرسال گذشته آقای هوشنگ انصاری وزیر اقتصاد به عربستان سعودی نهاده شد و این تماس ها با سفر مقامات مختلف عربستان سعودی به ایران دنبال گردید.

خبرنگار ما اضافه می کند عربستان سعودی درحال حاضر سالانه بیش‌از ۶۰۰میلیون دلار کالا وارد میکندوطبق مطالعاتی که بعمل آمده است ایران می تواند سهم عمده‌ای از واردات عربستان سعودی راتامین کند .

پیش بینی هوا

هوای سواحل شمال ابری بارانی . آذربایجان ، غرب ، مرکز ایران با ریزش برف‌همراه است که بتدریج باز میشود.

هوای‌فارس ، خوزستان‌ابری و بارانی که بتدریج نیمه‌ابری و مه‌آلود خواهد شد.

هوای خراسان‌برفی‌و بارانی و هوای کرمان و سیستان و بلوچستان و سواحل جنوب بارانی .

هوای تهران ابری گاهی همراه با ریزش خفیف برف که بتدریج از مقدار ابرها کاسته خواهد شد.

هوای برفی

امشب از غرب و مرکز ایران خواهد گذشت

هواشناسی اعلام کردسیستم هوائی که باعث بارندگیهای۴۸ ساعت اخیر شد اکنون از روی غرب ایران حرکت میکند و احتمالا امشب از تهران‌و مرکز ایران خواهد گذشت .

هواشناسی پیش‌بینی کرد که هوای غرب و مرکز ایران امروز ابری و همراه با ریزش برف و بارانی است و از اواخر امشب هوااز‌سمت غرب شکسته شده و نیمه ابری و مه‌آلود و سرد خواهد شد هوای تهران امروز و امشب نیمه ابری و تمام ابری شده و در شهر امکان بارندگی کم و اگر هم ببارد در شمیرانات خواهد بود که آنهم احتمال ریزش‌برف‌ناچیز است.

از اواخر امشب هوای بارانی و برفی به خراسان کشیده شده وفردادراین استان‌و شرق ایران بارندگی خواهد داد .

دیشب درتهران و شمیرانات برف‌باریده این سومین بارندگی و برف درمدت یکماه گذشته است . ارتفاع برف در تهران سه سانتیمتر و درشمیرانات به ده سانتیمتر رسید .

راههای شمال باز است

وزارت راه اعلام‌کرد که راه های اطراف تهران‌وشمال و شمال غربی و شمالشرقی‌و غرب ایران باوجود ریزش برف سنگین باز است .

باوجود ریزش برف درراه های شمشك و آبعلی امروز چندین هزار نفر برای گذراندن روز تعطیل به پیست های این دو منطقه رفته‌ودر آنجابه‌اسکی پرداختند.

امروز قطار های شمال و شمالغرب و شمال شرق در حالیکه برف‌روب بسته بودند حرکت کردند .

اعمال جابرانه دولت عراق

بقیه‌از صفحه اول

عده‌ای بیگانه‌را بجرم ایرانی‌بودن در سرمای زمستان و برف و باران از خانه‌های خود بیرون میکشند و آنها را بدون لوازم و اثاث و حتی بدون لباس گرم در کامیون ها انداخته در مرز رها میسازند.

عمال بعثی عراق با این اعمال خلاف بشری خود ثابت کردند که فرزندان خلف شمر و ابن‌سعد و ابن‌زیاد واسلاف ستمگر و حیوان صفت خویش هستند.

آنها برای تبرئه خود در نزد مردم جهان عنوان جاسوس و خرابکار را باین مردم بدبخت و مظلوم می‌بندند در حالیکه آنان با وجود علاقه شدید به میهن خود از کارهای‌جاسوسی بکلی‌بی‌اطلاع هستند.

آنهاکار حماقت‌رابجائی رسانده‌اند که سی‌هزار نفر را جاسوس‌معرفی میکنند! غافل‌ازآنکه‌هیچ سادلوحی نمیتواند قبول کند که ایران سی هزار جاسوس‌در خاك عراق‌داشته باشد.

بعثی‌های عراق‌نعل‌وارونه‌میزنند . آنها چندین هزار ایر

گام تازه روزنامه اطلاعات

سازمان خبری جهانی

برای اولین بار در ایران روزنامه اطلاعات یک سازمان مستقل خبری جهانی بوجود آورد

خبرنگاران اطلاعات در سراسر جهان ازاین پس در هر واقعه یا حادثه جهانی حضورخواهند داشت

عباس سلامی (انگلستان)

غلامرضا کاظمی (انگلستان)

مهرانگیز رخشا (ایتالیا)

فهیم آوارگان (ایتالیا)

خسرو فاضل (ایرلند)

دکتر مسعود مازگانی (هلند)

اسدالله‌آشتیانی آهو (دانمارک)

دکتر مهدی‌منصوری (فرانسه)

پروانه منصوری (فرانسه)

شهلا طاهری (فرانسه)

دکتر متولی (ترکیه)

علی‌اکبر کسمایی (مصر)

عبدالله قراگزلو (سویس)

یزدانیار بنشاهی (هندوستان)

فلوراتیانیان (پاکستان)

محمودشمس زنجانی (قطر)

دیرزمانی است که استعمار سازنده افکار عمومی مردم جهان است. دول بزرگ طی دو جنگ بین‌المللی به زیرکی دریافتند که تسلط بر شبکه خبری جهان اهمیتی دارد نه کمتر از انحصار سلاح‌هسته‌ای. «هیتلر»و دستیاراو«گوبلز»بیش از همرتبه هایشان در دیگرکشور های جهان، به موهبت‌بزرگ بهره‌برداری از شبکه خبری آگاه شدند و دیدیم چگونه‌تازمانی طولانی دنیااز خطر مرگبار فاشیسم‌غافل‌وبی‌خبر ماند.تجاوزات پی‌درپی ارتش نازی به گونه‌ای دیگر در جهان انعکاس می‌یافت و مردم جهان سربازان خونخوار «اس.اس» را دلاوران «ارتش آزادیبخش»می پنداشتند که باید قدومشان‌را گلباران کرد .

در روزگارکنونی نیز افکار عمومی مردم جهان و دید آنها نسبت به مسائل جهانی ساخته و پرداخته چهار شبکه بزرگ خبری و چند روزنامه‌انگلیسی، فرانسوی‌وآلمانی ایتالیائی زبانست .

تحریف

مردم کشور های عقب افتاده ، در حال رشد و در مجموع‌جهان سوم ، از مسائل و وقایع جهان بگونه‌ای‌آگاه‌میشوند که‌گردانندگان سرزمینهای غنی و ثروتمندمایلند.

سازمان های خبری ومطبوعات ـدرسطح به اصطلاح‌بین المللی‌ـبا پخش‌روزانه صداهاخبروتفسر،نبض افکار عمومی جهان را بدست‌دارند وعملا حاکم بر مطبوعات و وسایل ارتباط جمعی کشورهای فقیرند .

حاصل آنکه جنبش استقلال ـ طلبانه‌ایرلندیها به‌عنوان‌تظاهرات آشوب طلبانه‌مشتی اراذل، تجاوز هند به سرزمین های مجاورش با انگیزه نجات زندگی پناهندگان بنگالی ، سیاست امپریالیستی اسرائیل، به عنوان اقدام مقدس ملتی که میخواهدزنده بماند ، جلوه‌گر میشود .

هزاران مسئله و وقایع دیگرنه آنطور که هست ، بلکه آنطور که غربیان میخواهنددر وسائل ارتباط جمعی جهان سوم انعکاس‌مییابد.

در تمام تفسیر ها ، مقالات و اخبار پرداخته غرب که طی روز های‌اخیر پیرامون‌جنگ‌شبه‌قاره هند در جهان پخش شد هرگز سخن از این نرفت که پناهندگان بنگالی چگونه‌درهند جمع‌شده‌اند؟ هیچکس سخنان « ایندیرا گاندی» را در اردیبهشت ماه گذشته به هنگام تظاهرات مردم پاکستان شرقی ـبه رهبری مجیب الرحمن‌ـ بیاد نیاورد که در پارلمان هند گفت :

« ما نسبت به مسائل پاکستان شرقی بی‌تفاوت نخواهیم ماند و هند از هرگونه کمکی به بنگالی ها فروگذار نخواهد کرد .»

در آن زمان هنوز پای یک‌پناهنده پاکستان شرقی ، به خاک هند نرسیده بود و پس از ورود ارتش پاکستان غربی به داکا» دروازه های هند بروی بنگالی‌ها گشوده شد . و این هند بود که باحمایت کامل انگلستان و شوروی مسئله‌ای بنام پناهندگان بنگالی را بوجود آورد ، و بعد باصطلاح برای حل مسئله پناهندگان،به پاکستان‌شرقی قشون کشی کرد .

طی این زمان ، غرب استدلال میکرد و استدلال او در تمام‌وسائل ارتباط‌جمعی شرق منعکس شدکه پاکستان غربی ، پاکستان شرقی‌را استثمار و از کنف و بطور کلی محصولات کشاورزی و مواداولیه آن ارتزاق میکند . اما هرگز گفته نشد که هر کشوری سرزمین های آباد و سرزمین های خشک، مناطق‌کشاورزی و مناطق صنعتی دارد و اگراستدلال آبادی‌پاکستان شرقی و خشکی پاکستان غربی توجیهی برای قصابی پاکستان باشد ، تمام سرزمین های جهان باید پاره‌پاره شود.و این موضوع بیش از هرکجا در هند صادق است که خود نیز مناطقی دارد خشک و بی حاصل که ازمحصول مناطق آباد ارتزاق میکندوبیشتر رهبران این کشور از همین مناطق خشک هستند .

خبر و استعمار

توجیه کنندگان حمله هند به پاکستان هرگز هدف پنهانی‌شان را که مقتدر کردن هند جهت مقابله‌باچین از نظرجمعیت قدرت صنعتی ، اقتصادی ونظامی در آسیااست ، افشا نکردند . آنهانگفتند که در شمال ، شوروی مراقب چین‌است ، در شرق ژاپن و در جنوب وغرب نیز لازم‌بودسدی بزرگ در برابر چین بوجودآورد.

در ویتنام‌نیز هرگزحقایق بما گفته نشد . بمانگفتند پیش از سال ۱۹۶۰ مردم ویتنام جنوبی که نه کمونیست بودندو نه چپ‌گرای افراطی ، هدفشان استقرار یک حکومت سالم در سایگون بود.

ولی آنها از حکومت فاسد و غرق‌دررشوه‌خواری«نگودین‌دیم» بستوه آمده بودند لکن‌مداخله امریکا در ویتنام بود که موجب پیدایش‌ویت کنگ‌وگرایش‌آنان بسوی کمونیسم شد تا که‌اگر از کمک غرب محروم شدند از محبت‌شرق بهره‌مند شوند.

وسائل ارتباط جمعی جهانی هرگز ریشه های واقعی توسعه طلبی اسرائیل رابرای مردم جهان تشریح نکردند ، آنها اسرائیل را بگونه‌ای نشان داده‌اند که ملتی‌است تشنه‌صلح و هدفی جز زنده ماندن‌ندارد! لکن هدفهای سیاسی ، راه ـ گشای هدفهای اقتصادی‌است ، برای‌نفوذ دربازار های جهان، بایدزمینه سیاسی را فراهم ساخت‌وبرای مساعد کردن افق سیاسی ، ابتداباید بوسایل ارتباط جمعی و مطبوعات هجوم برد. با بدست گرفتن واستفاده از این‌وسائل است که میتوان افکار عمومی جهان رابسود ویا زیان کشوری سوق‌داد . رهبر کشوری را جنگ‌طلب،دیکتاتور، کودتاچی وبالعکس صلح‌طلب، خیر ،ومال‌اندیش بحال ملتش معرفی نمود.

استعمار خیلی زود دریافت برای تسلط بربازارهای جهان وکسب‌امتیازات مالی واقتصادی درشرق ، قلدری وتکیه زدن برزرادخانه سلاحهای مدرن کافی نیست.همپایه‌نفوذاقتصادی می‌بایستی نفوذ معنوی‌هم‌داشت. عقده‌حقارت شرق به غرب را تقویت کرد ، اندوخته معنوی‌و سنت های ملی را استهزاءنمود. فرآورده های «اجتماعی » غرب رابعنوان ویژگیهای تمدن‌امروز برسر خاوریان کوفت ، آنچه شرق‌از حکمت‌و دانش ،فلسفه وتمدن دارد ، پنهانی از اوباز ستاند ، تغییر شکل دادوبعنوان تحفه غرب بخورد جوامع بی‌خبر شرق‌داد . چشمهای فرزندان خاور را از دامن مادر بسوی غرب دوخت‌تادرنوجوانی وجوانی مسحورغرب گردند ، به غرب

نفوذ بیگانگان در وسایل ارتباط جمعی ایران

جهانگیرافخمی (آمریکا)

بیاندیشندودربزرگی، محصولات معنوی و مادی غرب را به‌میهن‌و خانواده‌شان‌وارد کنند و باملیت شرق ، قلبشان آکنده از مهر غرب باشد . شرق‌همیشه‌محسود غرب‌بوده‌وغرب‌به‌لطایف الحیل، درتلاش بی‌اعتبار ساختن شرق ! وقتی غرب درهمزیستی‌و صلح بتواند ، اندیشه گفتار ،وداوری خاوریان را نسبت بمسائل روز درجهت منافعش بکار گیرد ، بقوه قهر نیازی نداردواین استعمار جدید است ،استعمار جدیدیعنی همین .استعمارجدید یعنی نابود کردن‌فرهنگ ،سنت، اصالت‌و قومیت یک ملت و متزلزل کردن مبانی اندیشه ، پندارو داوری خلق ها، اشاعه و توسعه‌فرهنگ‌واندیشه‌استعماری.

ضروری وجود دارد که موجب گردیدجناب آقای«بارون‌جولیوس‌ـ دورویتر » ـموسس خبرگزاری رویتر ـ وقتی دستی روی‌معادن و اسکناس های یک کشور می گذارد ، دست دیگرش روی وسائل ارتباط جمعی باشد . امروز«رویتر » یکی از چهار خبرگزاری بزرگ جهان استو خبرگزاری‌های بزرگ دیگر نیز غیر مستقیم وابسته به محافل مالی ، صنعتی واقتصادی ممالک بزرگ می باشند.

دولت‌انگلستان به خبرگزاری رویتر، دولت آمریکا به یونایتدپرس ، آسوشیتدپرس‌و دولت‌فرانسه به خبر گزاری فرانسه‌و دولت‌شوروی به خبرگزاری تاس ـ که همه در یک اتحادیه عضویت دارند ـ مستقیم و غیر مستقیم کمک‌مالی می کنند.درمقابل،این‌خبرگزاری ها با همکاری خبرنگاران استاد و ماهر خود ، اخبار راازدیدگاه خود می نگرند و منعکس می‌سازند .

در کنار این سازمان های خبری ، جراید باصطلاح«معتبر» درسطح جهانی نیز وجوددارد که به نحوی از انحاء بمحافل پولی واقتصادی غرب وابسته‌اند ودرشرق ، مردم بی خبر ازهمه جاتصور می کنندنویسندگان ومفسران چنین مطبوعاتی‌رسالت درذکر حقایق دارندو مبشران صلح‌وآزادی‌واستقلال‌درجهان‌اند. بررسی اوراق پرونده چنین مطبوعاتی در گنجایش این مقال نیست ، لکن نگاهی گذرا به‌آن، روشنگر حقیقت خواهدبود :

اگر به سوابق مطبوعات کشور های مختلف اروپایی دقیق شویم ، در می‌یابیم که بیشتر روزنامه هاونشریات ، وابسته به کمپانی های غول‌آسای «انتشاراتی»بوده که هر یک از آنهامجری سیاست اقتصادی‌و اجتماعی خاصی بنفع کشورو ملت خود می باشند.

«دیلی‌میرور » با پنج و«دیلی‌ـ اکسپرس »باچهار میلیون‌تیراژ بترتیب از آن «اینترنشنال ـ پابلیشینگ »و « لرد بیوربروک» است . روزنامه «تایمز »لندن باسیصد وپنجاه هزارتیراژمتعلق به لرد «تامسون» است که‌یکی ازکارگردانان اصلی‌پشت پرده دولت‌های انگلستان (کارگر ومحافظه کار) در انگستان می باشد.

روزنامه «گاردین» با سیصد هزار تیراژ متعلق به کمپانی «گاردین»ووابسته بجناح‌دیگری از محافل مالی و اقتصادی انگلستان است . جالب است اگر بدانید بعضی‌از این کمپانی ها ازجمله کمپانی «لردتامسون» چندین شبکه تلویزیونی را در انگلستان اداره میکند . در فرانسه وضع بهتر نیست ، «لوموند» را که خاوریان‌بی‌خبر، یک روزنامه «وزین» ، «معتبر»و «مستقل» میدانندپس‌از جنگ‌دوم با کمک مالی وزارت امورخارجه فرانسه تولد یافت و هنوز یک روزنامه نیمه رسمی است با چهارصد و پنجاه هزار تیراژ و خدمتگزار سیاست خارجی فرانسه در داخل و خارج آن کشور .

در مجلات اکسپرس و نوول ابزرواتور باصطلاح «چپ » صهیونیسم نفوذ دارد .

اسرار پنتاگون

در آمریکا وضع بهتر که نیست ، وخیم‌تر است ، یک کمپانی «هرالد تریبون» ، «نیویورک‌تایمز»و«واشنگتن‌پست» را میگرداند و کارتل ها و تراستهای آمریکائی سخت بر آن مسلط‌اند .

بیاد دارید که مطبوعات و وسائل ارتباط جمعی ایران چه غوغائی درباره آن براه‌انداختند که هرکس تصور میکرد به جزئیات فعالیت های پنهانی «پنتاگون» پی میبرد . لکن‌خوب میدانید که این اسرار چیزی بر دانستنیهای شما در باره‌جنگ ویتنام نیافزود .

ما بی‌خبران تصور میکردیم ممکن است دراسرار جنگ‌ویتنام بمسائل امنیتی و یا اسرارپشت پرده حکومت امریکا پی‌بریم، زهی تصور باطل که اعتقادداشته باشیم ممکن است درمطبوعاتی که غولهای صنعتی و مالی ، گردانندگان پشت‌پرده آنها هستند مسائلی واقعازیانبخش‌به حال این گروه ها درج گردد. آیاشما بالاخره فهمیدیدقاتلین واقعی دو کندی‌چه کسانی‌بودند؟ نظایر آن را زیاد میتوان‌یافت.

مفسران و نویسندگان زبردستی که مقالاتی انباشته از فریاد های آزادیخواهی و گاه دلسوزی به حال مردم گرسنه شبه‌قاره و ویتنام و رنجدیدگان کشور های دیگر ، در جراید معروف جهان مینویسند ، از دیدگاه خوانندگان احساساتی شرقی ، فرشتگانی آسمانی را می‌مانند که در راه صلح و آرامش جهانیان، حتی حاضرند منافع ملی کشور خود را نیز زیرپا بگذارند . غافل ازآنکه آنها مسائل را ازدیدگاه غرب و برای مردم غربی بررسی می‌کنند .

در اینجا از خبرگزاریها و مطبوعات و مفسران جهان کمونیسم سخن به میان نمی‌آوریم زیرا وضع آنها روشن است و همگان میدانند مطالب و گزارشهایشان کلا به‌توصیه دولت و احزاب کمونیست و در جهت منافع و تحکیم کمونیسم است .

بدین ترتیب مطالعات ، گزارشها و اخباری که ازجهان سرمایه‌داری‌و کمونیسم‌بمراکز وسایل ارتباط جمعی ومطبوعات مشرق‌زمین میرسد نمیتواند بی‌غرضانه و دور از گرایش‌های خاص باشد .

یکی از بزرگترین ضرباتی که طی بیست سال اخیر،فرنگ رفته های مابر پیکر مطبوعات و وسائل ارتباط جمعی ایران وارد آوردند ، گشودن ستون مطبوعات فارسی بروی ترجمه مقالات خارجی و اختصاص‌دادن قسمتی از برنامه های رادیو و تلویزیون به آنها بود .

چقدر این‌پاسخ که‌یک‌ایرانی نمیتواند بخوبی مفسران و نویسندگان مطبوعات‌غربی‌درباره اوضاع‌جهان‌نظریه دهد کودکانه است ، اگر این کلام در همه شئون اجتماعی ما نفوذ وقدرتش را حفظ میکرد امروز ما حتی یک کارخانه و یا یک متر چیت ایرانی نداشتیم ، اما امروزمی‌بینیم که چنین ادعایی صحیح نبوده است و موارد بسیاری را میتوان برشمرد و دیدیم که‌به تدریج کارشناسان متبحری از میان جوانان ایرانی توانستند چرخهای صنعت نفت و دیگر صنایع خود را در دست گیرند و حتی بسیاری از مشکلات اجتماعی و اقتصادی را برطرف سازند . بنابراین آیا می‌توان پذیرفت مردمی که ازفرهنگی غنی برخوردارند و اندیشمندانی بزرگ به جهان‌تقدیم داشته‌اند ، اکنون از بررسی اوضاعی که در اطرافشان میگذرد ، عاجز و ناتوان باشند .

چین‌و شبه قاره‌هند

باید روح و قلم‌و فکر ایرانی را پرورش داد ، و تقویت کرد و از ایرانی ایجاد و پرورش مسائل را طلب نمود و دست‌نیاز بسوی بیگانگان دراز نکرد .

شاهد این مدعا ، نتیجه کار دو روزنامه نگار ایرانی است که اخیرا به کشور جمهوری توده‌یی چین و جبهه های جنگ در شبه قاره هند ، از طرف «اطلاعات» اعزام شدند .

ایرانیان برای‌اولین‌بارجمهوری توده‌یی چین را از زبان منصور تاراجی اولین‌روزنامه‌نگار ایرانی که از طرف اطلاعات به این کشورباستانی‌سفر کرده،شناختند آنچه فرستاده ویژه اطلاعات پیرامون کشور جمهوری‌توده‌یی چین نوشت ، درپاره‌یی ازموارد چنان با مقالات و گزارشهای مشابه‌خارجی‌تفاوت‌داشت که‌ناگزیر سلسله مقالات تاراجی باعنوان «چین :سرزمینی که از نوباید شناخت » بچاپ رسید .

گزارشهای علیرضا طاهری‌تنها خبرنگار ایرانی که از طرف «اطلاعات » به جبهه های جنگ اخیر در شبه قاره اعزام شد ، نیز نشان دادکه اگر مسائل و وقایع گوناگون خارجی از دیدگاه یک روزنامه نگارایرانی برشته تحریر درآید ، نه تنها خواننده با تمام نکات یک‌مسئله وواقعه آشنا میشود بلکه‌ناخودآگاه به سویی که مفسران خارجی در اندیشه آنند ، کشیده نخواهد شد .

بقیه در صفحه ۶

یک سند تاریخی

باین سندتاریخی توجه کنید: در دهم مرداد ماه ۱۲۵۱ (۲۵ژوئیه۱۸۷۲)مردی به‌دربار ناصرالدینشاه راه یافت‌و موفق شد امتیازات زیادی از او بگیرد . منجمله بهره برداری‌از منابع تحت‌الارضی‌واحداث‌خطوط راه‌آهن این مرد که «بارون‌ـ جولیوس‌دورویتر» نامیده میشد درسال ۱۲۶۷ (۱۸۸۹میلادی) یعنی پانزده سال بعد ، موافقت‌نامه‌ای را با حضور «وزیرمختار» انگلستان به امضای دولت‌ایران رساند که بموجب آن تاسیس بانک شاهنشاهی ایران ، حق نشر اسکناس‌و بهره برداری‌از معادن آهن ،سرب ، جیوه ، ذغال سنگ ، نفت ومنگنز به وی‌واگذار گردید.

«بارون‌جولیوس‌دورویتر » غول مالی واقتصادی امپراتوری انگلستان‌وپایه گذار خبرگزاری رویتر بود. آیا می‌توان این‌امر راتصادفی تلقی نمود که موسس یک سازمان خبری باستخراج معدن و نشراسکناس در کشور دیگرنیز بپردازد ؟

آقای «رویتر» باشم تیزانگلیسی که داشت‌زودتر از دیگران دریافته بود که با ایجاد یک شبکه‌بزرگ خبری در جهان ، بزودی مطبوعات شرق و غرب وابسته باو خواهندشد و اوتهیه کننده خوراک برای آنها و بالنتیجه سازنده افکار عمومی مردم جهان‌خواهدشد و دردست داشتن افکار عمومی مردم‌جهان برای حفظ منافع مالی و اقتصادی برتر از هر سلاح دیگری‌است.

بدین‌ترتیب می بینیم چگونه بین کسب امتیازات اقتصادی‌و مالی‌ونفوذدرافکار عمومی‌پیوندی

...واکنون برنامه‌جدید ما

آن چه تحت عنوان « قدرت بیگانگان در وسائل ارتباط جمعی ایران » خواندید ، هدف «اطلاعات» را در ایجاد یک سازمان خبری جهانی به روشنی نشان می دهد . موسسه اطلاعات که همواره‌درتغییر وتحول‌وپیشبرد مطبوعات‌ایران پیشقدم بوده است ، از چندی پیش برنامه‌یی را برای پیاده کردن یک چنین سازمانی تدارک دید و بهمین منظور،نمایندگان ویژه خود را به چهار گوشه جهان اعزام کرد تا مطالعات مقدماتی را در این زمینه انجام دهند . این نمایندگان پس از بررسی وتحقیق، از میان ایرانیان علاقه‌مند به کار مطبوعات‌و نویسندگان ایرانی‌مقیم خارج، گروهی رابرگزیدندوبدین ترتیب ، اولین گام «اطلاعات» در تحلیل و بررسی مسائل از دیدگاه ایرانی برداشته شد .

پس از مطالعه، بررسی‌و تحقیق، سازمان خبری جهانی اطلاعات ، از امروز کار خود را آغاز می کند.برای آگاهی بیشتر خوانندگان گرامی ، بهتر آنست که وظایف مهم این سازمان را برشماریم :

۱ـ ارتباط دائم و سریع سازمان خبری جهانی اطلاعات با مراکز نمایندگی موسسه‌اطلاعات در پنج قاره جهان .

۲ـ گرد آوری کلیه اطلاعات سیاسی ، اجتماعی ، اقتصادی ، فرهنگی، ورزشی و هنری هر یک از کشور ها و انتشار آن در روزنامه اطلاعات

۳ـ درج مقالات و یادداشتهای مفسران و خبرنگاران ایرانی پیرامون مسائل گوناگون بین المللی « در واقع این گام به سوی بی‌نیازی‌از مطبوعات بیگانه است ».

از آن جا که سازمان خبری جهانی اطلاعات، یک‌سازمان نوخاسته‌ونوپا است. مسلما درآغاز کارخودنمیتواند ما را بطور دربست‌از خبرها و مقالات خارجی بی‌نیازکندوبیگمان دراین‌راه با دشواریهای بسیار روبرو خواهد شد . با تمام این‌احوال ،«اطلاعات» هرگونه‌مشکلی را به جان‌میخرد وافتخار دارد که‌قدم بزرگی‌رادرراه‌پیشرفت کشورعزیزمان ایران ،برداشته است .

آشنائی با خبرنگاران اطلاعات درسراسر جهان

چین :

مهرداد رازی با روابط نزدیک چین و ایران اکنون فعالیت مطبوعاتی خود رادراین کشور باستانی آغاز نموده و یقین داریم مرتبا خوانندگان اطلاعات را از اوضاع این کشور آگاه خواهد کرد.

مصر :

علی اکبر کسمائی لازم به معرفی نیست .

اوهمکارقدیمی‌وصمیمی‌موسسه اطلاعات است ، ومایقین‌داریم که مقالات و نوشته‌های‌پرمغز و شیرین کسمائی در باره مسائل مصر و خاور میانه، مانند مقالات دیگر او مورد توجه خوانندگان گرامی‌قرار خواهد گرفت .

آمریکا :

۱ـ جهانگیر افخمی‌چندین سال است در نیویورک زندگی میکند و از سالیان متمادی درمطبوعات‌ایران بنویسندگی مشغول بوده‌وقطعا خوانندگان ما با مقالات و نوشته های محققانه‌نامبرده آشنائی‌دارند.

۲ـ مهری خواجوی مازندرانی که در رشته ادبیات انگلیسی درلوس‌آنجلس تحصیلات‌خود را به پایان رسانیده است . نامبرده نیز با محافل‌فرهنگی واجتماعی قسمت‌غربی آمریکا روابط نزدیک دارد .

انگلستان :

۱ـ عباس سلامی لیسانسیه ادبیات ساکن لندن میباشد و با محافل سیاسی و اجتماعی انگلستان کاملا آشنا است‌او با خبرنگار عکاس اطلاعات آقای غلامرضا کاظمی همکاری نزدیک و دائمی دارد .

۲ـ غلامرضا کاظمی‌دیپلمه متخصص در رشته عکاسی و فیلمبرداری از (رابحنت‌پولی تکنیک لندن) میباشد و در مدت دوازده سال ، با عشق و علاقه‌اش به فن عکاسی در لندن شهرت فراوان دارد . کاظمی چندین سال است که با موسسه اطلاعات همکاری نزدیک دارد .

ایتالیا :

۱ـ مهرانگیز رخشا که سالیان دراز است با موسسه اطلاعات همکاری دارد .

خانم رخشا از چهارده‌سال پیش تاکنون ساکن شهر رم است . نامبرده بواسطه علاقه خاصش به مسائل اجتماعی و فرهنگی با محافل اجتماعی‌و فرهنگی کشور ایتالیا ارتباط زیاد و نزدیک دارد .

۲ـ فهیم‌آوارگان که مدت ۱۱ سال است که در ایتالیا بسر میبردوی که‌متخصص در رشته الکترونیک است و علاقه خاصی به مطبوعات و فعالیت در رشته خبرنگاری دارد . آوارگان خبرنگارسیار موسسه اطلاعات در سراسر ایتالیا خواهد بود .

ایرلند :

۱ـ خسرو فاضل متخصص در رشته امور بین‌المللی و اقتصادی و از همکاران سابق روزنامه اطلاعات‌است‌ومطالعات عمیقی پیرامون مسائل بازار مشترک اروپا دارد .

هلند :

دکتر مسعود مازگانی که مدت شانزده سال در کشور های مختلف اروپائی بمطالعات اجتماعی و سیاسی واقتصادی مشغول بوده و اکنون ده‌سال است ساکن کشور هلندبوده و با سمت دانشیاری دانشگاه (لایدن) و مترجم‌رسمی‌وزارت دادگستری هلند ، با محافل سیاسی و اقتصادی و فرهنگی آن کشور روابط نزدیک دارد .

دانمارک :

اسداله آشتیانی آهو که سالها است در شهر کپنهاک مشغول فعالیت های اجتماعی و هنری میباشد و بزودی خوانندگان ما رابا اوضاع اجتماعی و اقتصادی وفرهنگی این کشور بیشتر آشناخواهد کرد .

اتریش :

احسان‌اله موید استادیار دانشکده فنی‌وین‌وازهمکاران قدیمی موسسه اطلاعات می باشد و از این پس مقالات سیاسی ، اقتصادی واجتماعی واخبار جالب او را در روزنامه اطلاعات خواهید دید .

فرانسه :

۱ـ دکتر مهدی منصوری دکتر در زبان‌و ادبیات‌فرانسه و از نویسندگان و مترجمان با تجربه و علاقه‌مند به توسعه مطبوعات میباشد . نامبرده با موسسه اطلاعات روابط قدیمی داشته و اکنون نیز،همکاری باروزنامه‌اطلاعات را در مورد ارسال مقالات و اخبار جالب سیاسی واجتماعی و اقتصادی ادامه خواهد داد.

۲ـ خانم پروانه منصوری لیسانسیه باستانشناسی و از نویسندگان نشریات اطلاعات است . وی در پیرامون‌مسائل هنری و زنان مقالات واخباری برای شما خواهد نوشت .

۳ـ خانم شهلا طاهری دانشجوی رشته علوم ریاضی مدرن در دانشگاه پاریس ، از فعالیت های فرهنگی و دانشگاهی‌ومسائل‌جوانان‌برای خوانندگان اطلاعات مرتبا مقالات و اخباری را ارسال خواهد داشت .

ترکیه :

۱ـ دکتر متولی ، دکتردر طب و لیسانسیه ادبیات که‌از علاقه‌مندان صمیمی و فعال مطبوعات میباشد و سال هااست‌در کشورترکیه‌زندگانی میکند و با محافل سیاسی و اجتماعی و اقتصادی این کشور روابط نزدیک دارد.

۲ـ محمد محتشم‌غفارنژاد از ایرانیان ساکن استانبول‌و لیسانسیه روانشناسی و روزنامه نگاری می باشد که بدون شک یادداشتها واخباری را که‌برای‌خوانندگان‌اطلاعات میفرستد مورد توجه عموم خوانندگان گرامی قرار خواهد گرفت .

سویس :

۱ـ دکتر مهیار نشات ، فرزند استاد دانشمندمرحوم صادق نشات که پدر و پسر هر دو از همکاران قدیمی موسسه اطلاعات بوده‌اند و اکنون دکتر مهیار با وجود وظایفی که در سازمان ملل متحد در ژنو دارد با خوانندگان روزنامه اطلاعات نیز مرتبا در تماس خواهد بود .

۲ـ عبداله‌قراگوزلو نیزاز نویسندگان فعال و پر جنب‌و جوش و از همکاران قدیمی موسسه اطلاعات است نامبرده براثر تخصص در رشته روزنامه نگاری ارتباط زیادی با محافل سیاسی و اجتماعی و فرهنگی کشور سویس دارد .

هندوستان:

فلورا تبیانیان از خبرنگاران یزدان یار بنشاهی همکار قدیمی موسسه اطلاعات در بمبئی است و با اهمیتی که مسائل شبه‌قاره‌هند درسیاست بین‌المللی پیدا کرده است بزودی نظریات و نوشته های نامبرده را درباره هندوستان مطالعه خواهید فرمود .

کویت :

محمد صادق فانی ازایرانیان مقیم کویت‌می‌باشد که بسمت خبرنگار اطلاعات انتخاب‌شده بزودی مطالب جالبی از این کشور همسایه و دوست‌برای خوانندگان ارسال خواهد داشت .

پاکستان :

قدیمی اطلاعات در اسلام‌آباد (راولپندی) می‌باشد و از نامبرده خواسته شده که‌در آینده درباره مسائل سیاسی و اجتماعی و اقتصادی پاکستان اطلاعات جالبی‌برای خوانندگان ارسال دارد .

قطر :

محمود شمس‌زنجانی از ایرانیان مقیم کشور قطر می باشد نامبرده‌در آینده‌نزدیک خوانندگان ما را از تحولات این کشور همسایه و دوست آگاه خواهد کرد .

سرمقاله

بیمه کارمندان

دولت طرح تازه‌یی برای بیمه درمانی کارمندان خود در نظر گرفته ولایحه‌یی براساس آن تهیه کرده است که در دستور کار هیئت وزیران قرار دارد و پس از تصویب ، به مجلس تقدیم خواهد شد .

بموجب این لایحه، کلیه کارمندان رسمی اعم از شاغل وبازنشسته بااعضای خانواده خود مشمول بیمه درمانی خواهند شد و دوسوم از مخارج بیمه از طرف دولت تعهد میشود ، یک سوم از طرف کارمند.

دنیای ما القاب متعدد دارد، اما اگر «دنیای بیمه‌ها» را نیز براین القاب بیفزائیم چندان از منطق بدور نخواهد بود. برای اینکه بشر عصر حاضر ، بسیاری از مشکلات اجتماعی خود را بوسیله «بیمه» حل کرده است . بشر ، درهر مقام و هر وضعی که باشد نوعا خود را در مقابل حوادث و مصائب دهر آسیب پذیر حس‌میکند و این‌آسیب‌پذیری مسئله «تامین» را پیش می‌آورد .

بشر آنچنان در مقابل طبیعت ناتوان است که هرگز نمیتواند به‌تنهایی با تهدیدات روبرو شود و از خودش دفاع کند . بهمین جهت از ابتدا در مقام آن بوده است که برای مقابله جمعی با عوامل تهدید راهها و رامحلهایی بجوید . بیمه های اجتماعی در حد خودیکی از کاملترین ابداعات بشر درین زمینه بشمار میرود و دنیای عصرمابا پذیرفتن این پدیده و توسعه‌وتعمیم آن، بربسیاری مشکلات که‌ازناتوانی وآسیب پذیری فرد درمقابل حوادث ناشی میشود غالب آمده است.

برای زندگی کردن ، قبل‌از هرچیز انسان به تن سالم احتیاج دارد و درهر شرایطی زندگی آدمی معلق برسلامتی اوست .پس در مقابل بیماریها و سوانح مختلفی که بیوسته در کمین سلامتی افراد است و هیچکس نمیتواند بطور کامل خود را از تعرض و تهدیدآنها مصون فرض کند ، بشر حق دارد اگر دائما نگران سلامتی خودباشد ودشواریهایی که براثر از دست رفتن سلامتی ، بسراغ اومی‌آید.

بیمه های درمانی ، جوابگوی چنین نیازی است .

این درست که با پیشرفت های وسیع بهداشت و طب و جراحی، نوع بشر وسایل موثری برای دفاع از سلامتی خود در قبال تهدید بیماریها و سوانح در اختیار دارد ولی وقتی این سلاح جنبه همگانی پیدامیکند که همگان بتوانند ازآن‌برخوردار شوند وحال آنکه درشرایط عادی ، چنین چیزی ممکن نیست . یعنی استفاده از وسایل درمانی بستگی دارد به میزان استطاعت شخص و اگر انسان توانایی مادی نداشت لاعلاج باید بدن بیمار خود یا کسان خود را به‌دست سرنوشت بسپارد .

در کشور خودمان ، یک قشر مهمی که معنی این مشکلات را خیلی خوب درک میکند ، اکثریت کارمندان دولت است . جماعت حقوق بگیر را از قدیم «گنجشگ‌روزی» گفته‌اند . یعنی طبقه‌یی که‌معاش محدود دارد و این معاش را بطور روزمرمباید تامین کند. در شرایط عادی کمتر ممکن است برای یکچنین مردمی فرصت آن پیدا شود که برای روز مبادا ـ مثل ایام بیماری ـ پس اندازی تهیه‌کند و کنار بگذارد . کارمند دولت هرگاه بتواند دخل و خرج زندگی خود را متوازن‌نگهداردباید از بخت خودش خیلی ممنون باشد . پس چه عاملی میتواند کارمند رادر مقابل بیماری حمایت کند ؟ چه عاملی قادر است در حالیکه کارمند دولت بیمار یا بیمارانی‌در خانه دارد با خیال فارغ و مطمئن از شرایطی‌که فرزند یا همسر یا برادر یا پدر بیمار او رادر مقابل بیماری حمایت میکند برسرکار حاضر شود و وظایف خود را مثل یک‌انسان سالم انجام بدهد ؟

فقط یک سیستم کامل‌بیمه درمانی‌است که‌میتواند پاسخگوی چنین احوالی واقع شود و متاسفانه کارمندان دولت از چنین امکانی بی‌بهره‌اند .

سیستمی که در مورد گروه هایی از کارمندان و باتفاوت ها و استثنائات فاحش عمل میشده ، برای تامین چنین مقصودی بسیار ابتدایی است و کارمندانی که‌ازین سیستم برخوردار میشوند اغلب ترجیح میدهند قید آنرا بزنند واز خیرش‌درگذرند .

اینست که تدوین یک قانون جامع و کامل را در مورد بیمه کارمندان دولت نه‌تنها قدمی درراه تامین و ترفیه یک قشر عظیم ، بلکه اولین گام در جهت تحقق بخشیدن به طرح بیمه همگانی میتوان تلقی کرد .

چوئن‌لای:

نوشته : محمد حسنین هیکل

ناصر، از اندوه مرد

چوئن‌لای و ناصر

... در ژوئن ۱۹٦۵ ، چوئن‌لای به مصر آمد و دوازده روز باناصر گذرانید . این ، نخستین دیدار او نبود . دوستی بین این دو مردبا صمیمیت خاصی توام بود.در مقابل یکدیگر کاملا راحت بودند وناصر بیش از هر چیز قاطعیت و دقت چوئن‌لای را ارج میگذاشت .

دیدار ژوئن اهمیت‌خاصی‌داشت. خروشچف سقوط کرده بود .چین اولین تب‌اتمیش را منفجر کرده بود . چوئن‌لای برای ترمیم‌روابط بین چین و روسیه به مسکو رفته بود.

ناصر نگران بود . زیرا فکر میکرد که این اختلاف مانعی بر سرراه جنبش های ازادیبخش ملی و به زیان تمام ملت های‌آسیا وآفریقا خواهد بود . به همین دلیل اختلاف چین و شوروی ، موضوع عمده گفتگوی این‌دونفر شد .

... ناصر گفت که اتحاد شوروی به مصر کمک میکند اما چوئن‌لای پاسخ‌داد :

« به شما کمک نخواهند کرد . آن‌ها فقط در فکر خودشان هستند » .

چوئن‌لای شرح میداد که روسها برای فلج‌کردن پیشرفت های اتمی چین چگونه دانشمندان خود را به کشور فرا خواندند .

« خوب ، ماهم بمب را به‌تنهائی ساختیم . »

ویت‌نام موضوع‌مهم دیگرمذاکرات آن‌ها بود . به عقیده‌ناصرمیبایست آمریکائی‌ها از ویت‌نام خارج‌شوند تا ملت ویت‌نام بتواند در باره سرنوشت خود تصمیم بگیرد . اما چوئن‌لای میل نداشت که‌جانسون سربازان خود را خارج کند و اینطور توضیح میداد :

« ما از این‌بیم داریم که آمریکائی‌ها به یک حمله هسته‌ای بر علیه چین دست بزنند . حضور این سربازان در هندوچین برای مادر حکم تضمین در برابر چنین حمله‌ایست . باین ترتیب خود آمریکائی‌ها در دسترس ما خواهند بود »...

در ۱۹٦۷ ، چین بشدت‌باپذیرفتن آتش‌بس از طرف مصر مخالفت کرد . مائوتسه‌تونگ و چوئن‌لای برای تشویق ناصر به ادامه مبارزه به او نامه نوشتند .

ناصر پاسخ داد که مصردیگر ارتشی ندارد وباردکردن‌آتش‌بس، به اسرائیلی‌ها امکان خواهد داد که مصر را ، تکه‌تکه کنند بدون این‌که بتوان مانع آن‌ها شد .

مائو بلافاصله طرح‌یک‌اقدام‌نظامی را برای او فرستاد : ارتش باید به تیپ های مستقلی تقسیم شود که با مردم ، مانند واحد های چریکی ، مخلوط شوند .

آنوقت ناصر ناچار شد صحرای سینا را برای او توصیف کند :

« اینجا بیابانی‌ست که نمیتوان در آن به یک جنگ توده‌ای آزادیبخش دست‌زد ، زیرا کسی ساکن آن نیست . »

... اما چینی‌ها قانع نشدند .

در این تاریخ اسرائیلی‌هانهدید کرده بودند که دست به ساختن سلاح های اتمی خواهند زد و اگر اعراب تسلیم‌نشوند ، از آن‌ها استفاده خواهند کرد . به همین دلیل ، رئیس جمهوری ، نامه‌ای به چوئن‌لای‌نوشت تایه اویاد‌آوری کند که قول داده بود اطلاعات هسته‌ای چین را در اختیار مصر هم بگذارد . پس از آن ناصر هیاتی مرکب از دانشمندان مصری را به منظور آشنا شدن آنها با تحقیقات اتمی به چین فرستاد .

باید بخود متکی‌بود

چوئن‌لای آن‌ها را بسیاردوستانه پذیرفت ، اما به این اکتفا کردکه به وسیله آن‌ها به ناصر پیام دهد: باید تنها به خودمتکی‌بود.هیچکس به کسی بذل وبخشش نمیکند .

اگر مصری‌ها میخواهند وارد گروه آتمی بشوند ، باید خود اقدام کنند . چین هم همین گونه رفتار کرد و بهترین راه‌هم همین بود .

اختلاف‌نظر های میان چینی‌ها و ناصر در مورد آتش‌بس واشتراک در آگاهی های اتمی ، دوستانه بود زیرا در واقع هریک ، موقعیت دیگری را درک میکرد . اما یک بحران شدید بزودی درگرفت ودر این مورد عدم تفاهم کاملی میان چوئن‌لای وناصر به وجود آمد .

در جریان یک کنگره آفریقا ـ آسیائی که در پکن تشکیل شده بود . یک جوان چینی عضو کمیته مامور پذیرائی ازنمایندگان‌خارجی بود یک ژاپنی گذرنامه‌اش رادر اختیار او گذاشت تا بعضی تشریفات را برایش انجام دهد . بلیط های هواپیما با گذرنامه‌ای که روادید خروج هم داشت همراه بود .

جوان چینی عکس خودش را با عکس گذرنامه عوض کرد و سوار اولین هواپیمائی شد که در آن‌روز از پکن پرواز میکرد . هواپیما به قاهره میرفت و « کوان‌یوشین » در آنجا تقاضای پناهندگی‌سیاسی کرد .

چوئن‌لای یک نامه‌مخصوصی‌برای ناصر فرستاد واز او خواست که بلافاصله جوان چینی را باهواپیما پس بفرستد .

آمریکائی‌هاهم مدعی شدند که او با یک سفارت‌خانه غربی تماس گرفته و تقاضای پناهندگی از آمریکا را کرده است و باید به آنجا روانه شود . روس‌ها موکدا میگفتند که او به سفارت شوروی اطلاع داده است و باید به مسکو فرستاده شود . مصر ، علیرغم میل خود،درمیان‌یک جنجال بزرگ بین‌المللی قرار گرفته بود .

حق پناهندگی‌سنت‌بسیاراستواری در مصر است ... تاحدی که در تمام قوانین اساسی تاریخ مصر همیشه ماده‌ای گنجانیده شده‌است که استرداد پناهندگان سیاسی را ممنوع میشناسد .

... ناصر نمیخواست بچوئن‌لای توهین کند اما نمیتوانست به سنت مقدس پناهندگی سیاسی‌نیز تجاوز کند .

این عدم تفاهم متقابل برروابط چوئن‌لای و ناصر اثر بدی‌گذاشت. مساله مقاومت فلسطین نیز به بهبود آن کمک نکرد زیرا فلسطینی‌ها نیز مانند ویت‌نامی‌ها تئوریهای چینی را در مورد جنگ چریکی میستودند . اما ناصر در باره احتمال پیروزی یک جنگ توده‌ای در خاورمیانه‌زیادخوشبین نبود ... و ناچار بود که بهنگام صبحت با مبارزان فلسطینی روش های چینی را مورد انتقاد قرار دهد .

عصبانیت چینی‌ها

ناصر با معرفی کردن یاسرعرفات به کاسیگین ، برژنف‌وپادگورنی در مسکو ، چینی ها را بیشترعصبانی کرد ...

به ناصر گفته شد که چینی ها به مبارزان فلسطینی میگویند که او ، آن‌ها را به روسها فروخته است . ناصر بشدت خشمگین شد و به مناسبت‌سفر یاسرعرفات به پکن ، به‌وسیله او برای چوئن‌لای پیام داد که قصدفروش‌هیچکس رابه‌شوروی ندارد و تنها دست به‌کار هائی میزند که از نظر او برای‌جنبش عرب مفید است .

عرفات پس‌از رساندن پیام به چوئن‌لای گفت که ازاین سوء تفاهم سخت ناراحت است ..

چوئن‌لای به او گفت که با وجود این سوءتفاهم، رئیس جمهوری مصر را دوست داردو قرار دادندوسپس تر کش کردند دلش از دست آن ها شکست .»

نقل از : اکسپرس

جنگ غافلگیری علیه شوروی

از چند روز قبل که قطعنامه مجمع عمومی سازمان ملل متحد ، درمورد بحران خاورمیانه تصویب شد ، دولت اسرائیل سکوت کاملی اختیار کرده است . تنها عکس‌العمل اسرائیل در قبال تصویب قطعنامه این بودکه آباابان وزیر خارجه این دولت ، در پایان جلسه مجمع عمومی که منتهی به تصویب قطعنامه مزبور گشت ، اعلام داشت اسرائیل چنین قطعنامه‌ای را قبول نمیکند .

گذشته از این ، از جانب هیئت دولت اسرائیل هم که بلافاصله پس از تصویب قطعنامه‌یك‌جلسه محرمانه تشکیل داد، هیچگونه نظری در این مورد اعلام نشد و همین سکوت مطلق انگیزه‌ای برای ایجاد شك و تردید نسبت به مقاصد و هدفهای اسرائیل میشود و این گمان را بوجود میاورد که اسرائیل بدنبال شکست سیاسی خود در شهر داکا روز بروز بیشترجنبه عادی پیدا می‌کند . دراین شهر تعدادزیادی از مغازه هابازشده‌ودادو ستد در بازار ازسر گرفته شده‌است.

بسیاری از جراید مجددا انتشاریافته استو ارتباط تلفنی باخارج برقرار گردیده‌است . خطوط هوائی بین‌داکا وکلکته بازشده‌و ادارات دولتی در تمام مدت شبانه‌روز دایراست.

تاکنون بیش‌از ۱۸۸هزارنفر ازآوارگان به میهن بازگشته‌اند.

رادیو عربستان :

رئیس جمهوری مصر با مشاوران ویژه خود و بااعضای مجلس شورای مصر درباره اتخاذ قرار نهائی پیرامون اوضاع خاورمیانه برای تعیین رویه خود نسبت به‌اسرائیل، تشکیل جلسه دادند .در این جلسه ۵۹۰ نفر از اعضای مجلس شورایملی و کمیته مرکزی اتحاد اشتراکی‌اعراب شرکت داشتند .

رادیو لندن :

در مراکش ۱٤٦ نفر مامور دولتی باتهام جعل‌در دادگاه ویژه‌ای در رباط تحت محاکمه قرار گرفته‌اند. عده‌ای افسر پلیس‌وعمال محلی‌دولتی جزو متهمان‌هستند.

سلطان حسن پادشاه مراکش وعده‌داد که فساد رادر مراکش ریشه‌کن خواهد کرد

رادیو عربستان :

دولت الجزایر و دولت تونس از سایر کشورهای عربی‌برای‌مذاکره‌وآماده شدن در جنك احتمالی‌بااسرائیل دعوت کردند. این دعوت طی‌پیام مشترکی پس‌از دیدار وزیر خارجه تونس از الجزایر صورت گرفته است وهر دودولت پشتیبانی خودرا در مورد فلسطین اعلام کردند.

رادیوهای خارجی چه گفتند

رادیو مسکو :

زندگی در شهر داکاروز بروز بیشترجنبه عادی پیدا می‌کند . دراین شهر تعدادزیادی از مغازه هابازشده‌ودادو ستد در بازار ازسر گرفته شده‌است.

بسیاری از جراید مجددا انتشاریافته استو ارتباط تلفنی باخارج برقرار گردیده‌است . خطوط هوائی بین‌داکا وکلکته بازشده‌و ادارات دولتی در تمام مدت شبانه‌روز دایراست.

تاکنون بیش‌از ۱۸۸هزارنفر ازآوارگان به میهن بازگشته‌اند.

رادیو عربستان :

رئیس جمهوری مصر با مشاوران ویژه خود و بااعضای مجلس شورای مصر درباره اتخاذ قرار نهائی پیرامون اوضاع خاورمیانه برای تعیین رویه خود نسبت به‌اسرائیل، تشکیل جلسه دادند .در این جلسه ۵۹۰ نفر از اعضای مجلس شورایملی و کمیته مرکزی اتحاد اشتراکی‌اعراب شرکت داشتند .

رادیو لندن :

در مراکش ۱٤٦ نفر مامور دولتی باتهام جعل‌در دادگاه ویژه‌ای در رباط تحت محاکمه قرار گرفته‌اند. عده‌ای افسر پلیس‌وعمال محلی‌دولتی جزو متهمان‌هستند.

سلطان حسن پادشاه مراکش وعده‌داد که فساد رادر مراکش ریشه‌کن خواهد کرد

رادیو عربستان :

دولت الجزایر و دولت تونس از سایر کشورهای عربی‌برای‌مذاکره‌وآماده شدن در جنك احتمالی‌بااسرائیل دعوت کردند. این دعوت طی‌پیام مشترکی پس‌از دیدار وزیر خارجه تونس از الجزایر صورت گرفته است وهر دودولت پشتیبانی خودرا در مورد فلسطین اعلام کردند.

مسائل ایران

وثیقه‌ای برای اطمینان

لایحه درمانی که در روز ویحه بیمه درمانی که درروز های آینده برای رسیدگی به هیئت دولت ارجاع میشود ، آثاری خواهد داشت که برپیش از یک میلیون نفر از مردم‌ایران مترتب خواهد شد .

هدف لایحه ، ایجاد امن و امان روانی در کارمندان‌دولت و خانواده هایشان است و اثر لایحه نه‌تنها در زمان حیات کارمند ، بلکه پس از مرگش‌نیز بر وراث وظیفه بگیرش دوام خواهد داشت .

لایحه جدید بیمه درمانی ، به یقین نظر به تامین بهداشت هم دارد ولی بهر حال ، درمان را هدف اول قرار داده است .

بدیهی است که جایگاه مهم بیمه در جوامع امروز ، دولت ها را موظف کرده است ، تا امن وامان روانی توده ها را فراهم آورند واگر صاحبنظری میگوید :

«ملت های بیمه شده ،خوش بین‌تر و فعال تر وسازگارتر هستند» ،بیقین، توجه خاص خود را معطوف به اثر اجتماعی بیمه کرده بوده است .

در کشور هائی چون ایران که سطح‌زندگی، ارتقاء مداوم، دارد ، نیاز به تضمین های اجتماعی هم بیشتر میشود. اگر تاهمین چندسال پیش، دریعضی شهرها و روستاهای دور و نزدیک، خدمات بهداشتی و درمانی در حدی بسیار پائین بود، اما در این سالهای اخیر، نهضت نیرومندی که سپاهیان انقلاب دامنه آنرا تا دوردست‌ها کشانده‌اند ، در برداشت ها و توقعات و دانایی توده مردم تغییرات بنیادی وارد آورده است . اکنون اکثریت روستا های کشور ، پزشک وپزشکیار و موسسات درمانی دارند و واکسیناسیون و اقدامات پیش‌گیری ، اکثریت مردم کشور را به اهمیت بهداشت و درمان آگاه کرده است . باور های خرافی ، بشدت در روستاها نیز عقب می‌نشینند و بجای ان قطعیت دانائیهای جدید .جاباز میکند اینهمه اکثریت ایرانیان را به سلامت جسم که روح را نیز تازگی میبخشد آگاه کرده است و لایحه جدید درمانی حاصل دورنگری مسئولان است که ناشی‌از ضرورت هم هست. اما درکنار چنین دورنگریهائی، یک خطر همیشه کمین کرده است که این خطر متاسفانه‌در کشور هائی چون‌ایران نیزتاثیر میگذارد. بیمه اجتماعی . در این کشور ها بزودی . اسیرو دربند اداری بازی‌وسهل‌انگاری وگاه بی‌توجهی ها میشود که حاصل کار،نومید کننده جلوه‌گر میشود. مورد مثال رامی‌توانیم دربیمه کارگران وبیمه فرهنگیان به‌آسانی پیدا کنیم.

هم اکنون فرهنگیان از بیمه درمانی خود ناله ها دارند که شرکت بیمه بدحسابی میکند و یکطرفه هر بار مقررات رابسود خود جرح و تعدیل میکند .در شکوائیه آنان می‌خوانیم که‌در آخرین تصمیم یکطرفه ، شرکت بیمه یک حداکثر خرج درمان بمبلغ ۱۰،۰۰۰ ریال در سال برای فرهنگیان در نظرگرفته است که بشدت مورد اعتراض است. فرهنگیان می‌گویندمتوسط حق‌بیمه‌ای که سالانه یک معلم می‌پردازد درحدود ۱۲۰۰ریال است که بهمین اندازه وزارت آموزش و پرورش نیز به بیمه میدهد . آنگاه تعیین حداکثر هزار تومان خرج درمان ، از سوی بیمه ، بزعم بیمه شدگان، منصفانه نیست .

بیمه کارگران نیز ، انبوه مراجعان را ناراضی‌ازدرمانگاه هاو بیمارستانها برمی‌گرداند ، و حتی کارنارضایی گاه چنان بالا می‌گیرد که کارگر بیمار ترجیح میدهد به درمانگاه های بیمه کارگران مراجعه نکند . وقتی تجربه بیمه ، که بقول‌یکی از علمای اجتماع «تضمین کننده آرامش توده‌ای در هر کشور است»، در دو مورد ، باناکامی هائی روبرو شده باشد ، اینک برمسئولان است که در اجرای لایحه جدید بیمه درمانی ، ترتیبی اتخاذ کنند که بیمه‌واقعا برای کارمندان . اطمینان بخش باشد و یک میلیون نفری راکه از آثار لایحه بهره‌مند خواهند شد ، بر روز های بیماری و ناتوانیشان مطمئن کند

بابک سیاوش

تفسیر سیاسی

آخرین شانس صلح خاورمیانه

مجمع‌خلق‌مصرفرصت‌تازه‌ای به سادات داد تا همراه با افزایش آمادگی جنگی کشور ، آخرین شانس های‌حل‌مسالمت آمیز مسئله‌خاورمیانه‌رابیازماید. کنگره مشترک مجمع خلق ، اعضای کمیته مرکزی اتحادیه سوسیالیست و رهبران‌جمهوری این تصمیم را بملاحظه‌مشکلات بزرگی که آغاز جنگ همراه دارد اتخاذ کردند .

با عبارت دیگر رهبران مصر هنوز زمان را برای شروع‌جنگ مناسب نمی بینند . کنفرانس وزیران خارجه عرب که برای تدوین استراتژی مشترکی در برابر اسرائیل در قاهره تشکیل شده بود در همان لحظات اول به صحنه کشمکش‌ها و اختلافات درونی اعراب تبدیل شد و نمایندگان کشور های عربی که می بایست سرنوشت جنگ را تعیین میکردند حتی از نشستن و گفتگو کردن با هم عاجز ماندند و کنفرانسی‌که‌باید سه روز طول میکشید ظرف چند ساعت ازهم پاشید . شکست کنفرانس وزیران‌خارجه عرب درحساس‌ترین لحظات بحران ، مصریان را بیش از پیش متقاعد کرد که در شرایط کنونی‌نمی‌توانندکمکهای چشمگیر و قابل ملاحظه‌ای از دیگر کشور های عرب انتظار داشته باشند و باید در محاسبات خود جنگ آینده را جنگ مصر واسرائیل بدانند . تصمیم مصریها به عقب انداختن زمان آغاز جنگ در عین حال نشانه ایشست که شورویها حاضر نشده‌اند تجربه شبه‌قاره هند را در خاورمیانه تکرار کنند . ظاهرا شوروی که هنوز سرگرم تثبیت پیروزی خود در پاکستان شرقی است ، زمان رابرای درگیری در یک‌ماجرای تازه نظامی با عواقب نامعلوم ، مناسب نمیداند . براین عوامل باید نظر فرماندهان نظامی مصر را در مورد نتایج احتمالی شروع فوری جنگ افزود .

فرماندهان مصری‌درعین‌حال که امکانات کنونی خود رابرای جنگ کافی میدانند گذشت‌زمان بیشتری را برای قطعیت‌پیروزی ضروری می شمارند .

آنچه در مصر پیش آمده فرصت دیگری است‌برای‌شورای امنیت و نماینده آن ، یارینگ و کشور های بزرگ تا قبل از آنکه بسیار دیر شود صلح خاورمیانه را نجات دهند . قرار است از دو هفته دیگر یارینگ دور جدید گفتگو های خود را آغاز کند .

در این دور جدید ، یارینگ و کشور های‌بزرگ‌باید احساس کنند که این آخرین‌فرصت‌برای نجات صلح است . باید بخاطر داشت همه آن ملاحظات و موانعی که تا کنون صلح‌متزلزل خاورمیانه را حفظ کرده در آینده نزدیک میتواند دگرگونه شود . باید توجه داشت که ادامه اشغال مناطق وسیعی از سرزمین های عرب هرروزبیشتر غیر قابل تحمل میشود وبزودی زمانی میرسد که رهبران عرب نمی توانند فشار خردکننده ملتهای خود را تحمل کنند .در آن زمان اگرهم موازنه قوا بیشتر از امروز بسود اسرائیل باشد وامید به حمایت شورویها کمتر از هر زمان دیگر باشد وقوع جنگ حتی اگر خودکشی آگاهانه باشد اجتناب ناپذیر میشود .

جعفر مدنی

عکس گویا از وقایع سال (۲)

ویتنام ، غده چرکین دیگر بشریت عصرماست . سالهاست‌که در این کشور جنگ بی‌امان در جریان است و قربانیهامی‌گیرد . در عکس یک جنگجورا می‌بینید که تا آخرین نفس‌جنگید ومرد و سلاح او ،ایـ ـ به جسدش تکیه داده است .

سازمان خبری جهان

بقیه از صفحه ۵

در راهی جدید

ما در زمینه استقلال سیاسی‌و اقتصادی گام های موثری برداشته‌ایم و امروز سیاست مستقل ملی ایران پر ثمر تر و درخشان‌تر از هر زمان است . در زمینه مطبوعات و وسایل ارتباط جمعی نیز باید گامهای سریعی برداشت‌وایجاد مطبوعات و وسایل ارتباط جمعی مستقل ملی را از هدفهای فوری قرار دهیم .خوراك مطبوعات ووسایل ارتباط‌جمعی ایران را در مورد وقایع و مسائل مهم خارجی‌باید روزنامه‌نگار ایرانی تهیه کند نه بیگانگان. او است که باید بمحل‌وقوع‌حوادث وقایع خارجی برود و هر موضوعی را بدور از وابستگی ها واززاویه دیدایرانی برای‌ایران تجزیه‌وتحلیل‌نماید.

کلام آخر :

مطبوعات ووسایل ارتباط‌جمعی ایران باید کاملا مستقل باشند نه وابسته .

سینما ـ رادیو ـ تلویزیون

تلویزیون

برنامه شبکه تلویزیون‌ملی ایران‌بمناسبت ولادت‌حضرت امام رضا(ع)

۱۷٫۰۰ برنامه مخصوص
۱۹٫۰۰ آستان قدس رضوی
۱۹٫۵۵ بل‌فگور
۲۰٫۳۰ مشروح اخبارهمراه با فیلمهای خبری
۲۱٫۳۰ قرعه کشی
۲۲٫۱۵ فیلم سینمائی

جمعه

۱۲٫۴۵ اسلاید و موزیك
۱۳٫۰۰ سلام شاهنشاهی و اعلام برنامه
۱۳٫۰۴ برنامه کارگاه‌موسیقی کودکان
۱۳٫۳۵ مسابقه مبارز وپیروز
۱۴٫۰۰ توسن
۱۴٫۳۰ فیلم سینمائی،
۱۶٫۱۰ فوتبال
۱۷٫۰۵ فیلم چپاول
۱۸٫۰۰ برنامه چشمك
۱۹٫۰۵ فیلم جستجو
۲۰٫۳۰ مشروح اخبار همراه با فیلمهای خبری
۲۱٫۱۵ اختاپوس
۲۲٫۰۰ بالاتر از خطر
۲۲٫۵۵ جهان در سال۱۹۷۱
۲۳٫۵۰ برنامه مخصوص ژانویه

نیمروز شنبه

۱۲٫۴۵ اسلاید و موزیك
۱۳٫۰۰ سلام شاهنشاهی و اعلام برنامه
۱۳٫۰۲ خلاصه اخبار
۱۳٫۱۵ کارگر
۱۳٫۳۵ محله پیتون
۱۴٫۰۰ ژرفو
۱۴٫۳۰ موسیقی ایرانی
۱۴٫۴۵ خلاصه اخبار

شبکه تلویزیون ملی ایران

۱۷-۰۰ برنامه‌مخصوص

بمناسبت میلاد حضرت رضا (ع) تلویزیون ملی ایران برنامه خاصی تهیه کرده که در بخشهای مختلف برنامه های امروز پخش خواهدشد. اولین قسمت‌که‌ساعت ۱۷ امروز از برنامه شبکه پخش می شود یک واریته شاد و تفریحی و سرگرم کننده است که با شرکت گروهی از خوانندگان بزرگ تلویزیون ملی‌ایران‌تهیه‌شده‌است در این قسمت ـ پوران ـ الهه ـ دلکش ـ وفائی ـ عهدیه ـ ومنوچهر سخائی ترانه های نشاط‌انگیز و جالبی اجرا خواهند کرد .

این برنامه را دلارام کشمیری و حسن خیاطباشی اجرا می کنند .

۱۹-۰۰ استان‌قدس‌رضوی

بمناسبت تولد حضرت‌ثامن‌الائمه اما رضا علیه‌السلام چندی‌پیش برنامه‌ای از طرف گروه ادب تلویزیون ملی ایران ضبط شده که امروز از شبکه تلویزیون سراسر کشور پخش خواهد شد در این برنامه که تهیه واجراء آن بعهده بهمن بوستان است آقایان انجوی شیرازی ، پژمان بختیاری ـ دکتر ضیاءالدین سجادی و یزدانبخش قهرمان شرکت دارند و درباره تاثیر حضرت رضا علیه‌السلام در شعر فارسی بحث خواهند کرد .

در ضمن استاد احمد عبادی با سه‌تار خواننده جوان سیاوش شجریان را که اشعاری در مدح حضرت امام رضا علیه‌السلام می خواند همراهی خواهد کرد .

۱۹-۵۵ بل‌فگور

همه در جستجوی بل‌فگور این هیولای وحشتناک هستند ولی‌هنوز نتوانسته‌اندنشانی‌ازاو بیابند . آندره یکی از افرادی است که می خواهد بل فگور راپیدا کند بدین سبب او با حیله ونیرنگ وارد یک تعمیرگـــاه‌ماشین‌های از کار افتاده میشود وآنجا مورد حمله گروهی قرارمیگیرد و ماجرا های پرهیجانی پیش میاید که باید دید .

۲۲-۱۵ فیلم‌سینمائی

« بن‌بست » فیلم سینمائی‌این هفته که روز پنجشنبه ۲۲٫۱۵ دقیقه از برنامه شبکه سراسری خواهیم دید داستان یک مرد سیاهپوست است که‌یک پلیس سفید پوست را میکشد و بجرم قتل پلیس او را تحت تعقیب قرار می‌دهند . پلیس سیاه و یک پلیس سفید مامور کشف‌این قتل و دستگیری قاتل میشوند. درگیری سیاه و سفید ومسائل اختلاف نژادی ووجود یـک پلیس سفید و یک پلیس سیاه و اهمیت اجرای قانون مسائلی است که در این فیلم می بینیم نقشهای اصلی این فیلم را آلدرری و رابیدی اجـــرا کرده‌اند .

۱۹-۰۵ فیلم‌جستجو

جستجو ـ « ترس از اتفاق» نام داستان این هفته مجموعه پی‌درپی جستجو است . داستان از اینقرار است کـه دختری بنام پت بقصدخودکشی خود را از یک آپارتمان ۱۵ طبقه پرت میکند وکشته میشود. این‌بار قهرمان داستان مـــا ماموریت دارد پس از تحقیقات لازم علت سقوط این دختر را کشف نماید . این بار مامورین سریال جستجو در جریـــان تحقیقات کشف جنایت ، به ماجراها و حوادثی برمیخورند که جالب و دیدنی است .

۲۲-۵۵ جهان‌درسال۱۹۷۱

قسمت اطلاعات اخبار تلویزیون ملی ایران بمناسبت تجدید سال میلادی و حلول سال‌نو مسیحی برنامه‌ای بصورت گزارش ، شامل فیلم و خبر تهیه دیده است که مانند سالهای گذشته این برنامه شامل مهمترین رویداد های جهان است این برنامه را که کارو (نویسنده و شاعر) تهیه کرده است ساعت ۲۲٫۵۵ دقیقه روز جمعه از شبکه سراسری خواهیم دید .

۲۳-۵۰ برنامه‌مخصوص‌ژانویه

گیتی (خواننده) باتفاق‌یک گروه برنامه مخصوصی‌بمناسبت سال نو مسیحی اجرا میکند . در این برنامه ضمن‌اجرای چند رقص جالب ، اونیک چند ترانه برای بینندگان تلویزیون اجرا خواهد کرد .

در همین برنامه چند ترانه جالب نیزازتام‌جونز‌ـفرانسواز‌ـ هاردی و میری‌ماتیو خواهیم شنید .

۲۲-۰۰ بالاتر از خطر

این هفته قسمت دوم بالاتر از خطر را که هفته قبل شاهد ماجراهای ابتدائی آن بودیم ، می‌بینیم در این قسمت گروه بالاتر از خطر که ماموریت دارند کاشف ماده خطرناک‌را درنظر گرفته ماده مزبور راکشف وپیدا کنند و در صورت لزوم اثرات آنرا خنثی نموده و کاشف این ماده را بطریقی دستگیر ونابود سازند .

مثل همیشه گروه بالاتر از خطر با اینکه با حوادث غیر منتظره‌ای روبرو میشود معهذا در این قسمت مبارزه نیـــز پیروز میگردد .

پیترگریوز ـ کرک‌مورین‌ـ ولئوناردسیمون بازیکنان این قسمت از مجموعه بالاتر از خطر هستند .

برنامه‌دوم تلویزیون‌ملی

نیروز پنجشنبه
برنامه دوم

تا این ساعت برنامه‌دوم برنامه مخصوص روز ولادت حضرت امام‌رضا علیه‌السلام را که از برنامه شبکه پخش می شد ، برای بینندگان این کانال پخش میکرد) ازاین ساعت برنامه به شرح زیر دنبال میشود

۱۹٫۵۵ تنها در پاریس
۲۰٫۰۵ واریته
۲۰٫۳۰ مشروح اخبار همراه با فیلمهای خبری
۲۱٫۱۷ فیلم مستند (نشانـه های خوب از گذشته)
۲۲٫۰۴ موسیقی ایرانی
۲۲٫۱۷ دکتر بن‌کیسی

جمعه

۱۹٫۱۵ اسلاید و موزیك
۱۹٫۳۰ سلام شاهنشاهی
۱۹٫۳۴ آیوانهو
۲۰٫۰۰ شما و تلویزیون
۲۰٫۳۰ مشروح اخبار همراه با فیلمهای خبری
۲۱٫۱۷ تئاتر
۲۲٫۰۶ رویداد های هفته
۲۲٫۳۶ شبهای تهران

۱۹-۵۵ تنهادرپاریس

داستان این است که‌سیسیل این دختر تنهای پاریس پس از یک سلسله ناراحتیها مجددا تصمیم میگیرد که به‌شهرخودش نرود ودر شهر پاریس بماند . بهمین جهت به یک آژانس‌کار‌ـ یابی مراجعه میکند و کاری به او رجوع میشود . اما این‌بار دیگر مایل‌نیست که در هتل زندگی کند و برای یافتن مکانی که بتواند در آنجا آسایش داشته باشد بسراغ خانه‌ای میرود که ...

۲۲-۱۷ دکتربن‌کیسی

« عشق فراوان زندگی » بـا شرکت و نیت ادوارزوسام‌جف موضوع این قسمت از سریال تلویزیونی دکتربن‌کیسی است . داستان فیلم ماجرای زنی‌است که شوهرش دکتر بیمارستان است. دراثر ناملایمات‌زیاددست به خودکشی می‌زند این‌اقدام اختلافاتی بین او وهمسرش بوجود می آوردکه‌خودماجرائی دیدنی است ولی برای معالجه زن او را به بیمارستان می آورند که تحت نظر دکتر بن‌ـ کیسی معالجه شود . دکتر بن‌کیسی ضمن معالجه بیماری آن‌زن اورا در مورد زندگـی و مسائلی مربوط به آن کـه هریک بنوبه خودآموزنده‌وجالب است ، راهنمائی میکند .

۲۱-۱۷ تاتر

گروه تئاتر تلویزیون ملـی ایران نمایشنامه « درگوش سالم زمزمه کن » را در یک روزبارانی در باغ منظریه برای نمایش در تلویزیون فیلمبرداری کرد . این نمایشنامه راکه‌جعفر والی و جمشید مشایخی تنها بازیکنان آن هستند وسهراب اخوان‌آنرا کارگردانی کرده است ـ این نمایشنامه را در بخش تئاتر روز جمعه‌برنامه دوم تلویزیون ملی‌ایران‌می‌بینید.

تلویزیون اموزشی

نیمروز پنجشنبه

۱۷٫۱۰ ریاضی پنجم دبستان
۱۷٫۳۰ گوناگون
۱۷٫۵۰ طبیعی ششم
۱۸٫۱۵ زنگ تفریح
۱۸٫۲۵ شیمی ششم
۱۸٫۵۵ فیزیك ششم
۱۹٫۲۰ ریاضی ششم
۱۹٫۴۵ مکانیك ششم
۲۰٫۱۰ رسم فنی

جمعه

۰۸٫۰۰ آهنگها و چشم‌انداز هـا ـ
۰۸٫۳۰ سلام شاهنشاهی و اعلام برنامه
۰۸٫۴۰ رویداد های وزارت آموزش و پرورش
۰۹٫۰۰ برنامه کودکان و نوجوانان
۱۰٫۰۰ برنامه هنری
۱۰٫۳۰ مسابقه اطلاعـات عمومی
۱۱٫۰۰ برنامه هنری
۱۱٫۳۰ فیلم سینمائی

برنامه تلویزیون آمریکا

۱۳٫۰۰ سلام شاهنشاهی و پایان برنامه فوق‌العاده

نیمروز شنبه

۱۳٫۳۰ ترانه ها و چشـم انداز ها
۱۴٫۰۰ سلام شاهنشاهی و اعلام برنامه
۱۴٫۰۵ گریدد انگلیش
۱۴٫۲۰ فیزیولوژی گیـاهـی ششم
۱۴٫۴۵ بخوانیم و بنویسیم
۱۵٫۰۰ شیمی ششم
۱۵٫۲۵ علوم تجربی دوره راهنمائی
۱۵٫۴۵ گریدد انگلیش
۱۶٫۰۰ [illegible]
۱۶٫۳۰ برنامه کودکان و نوجوانان
۱۶٫۵۵ مکالمه انگلیسی

نیمروز پنجشنبه

۱۸٫۰۰ رویداد های هفته
۱۸٫۱۵ برنامه آگهی
۱۹٫۲۰ جویندگان طلا
۲۰٫۱۰ بورلی هیلی بیلز
۲۰٫۳۵ دام
۲۱٫۰۰ افراد شجاع
۲۱٫۵۵ برنامه آگهی
۲۲٫۰۰ فیلم سینمائی

جمعه ۱۰دی

۱۲٫۰۰ جواب
۱۲٫۳۰ کریستوفرها
۱۲٫۴۵ قلب مقدس
۱۳٫۰۰ مسابقات قهرمانـی بین‌المللی
۱۴٫۳۰ بازی هفته
۱۷٫۳۰ برنامه هاوائی
۱۸٫۰۰ رویداد های هفته
۱۸٫۳۰ سه پسرمن
۱۹٫۰۰ برنامه لوسی
۱۹٫۲۰ برنامه مخصوص‌سال نـو
۲۰٫۱۰ مریخی محبوب من
۲۰٫۳۵ کارآگاهان
۲۱٫۰۰ بونانزا
۲۱٫۵۵ برنامه آگهی
۲۲٫۰۰ جوانان .
۲۲٫۴۵ برنـامه مخصوص سال‌نو

صبح جمعه ، شما و رادیو

شنوندگان برنامه پر طرفدارشما ورادیو از این هفته برنامه مورد علاقه خود را بصورت تازه‌تـری خواهند شنید در این برنامه که‌مدت آن چهار ساعت خواهد بود سعی شده است که در تمـام موارد برنامه‌ها مطابق با سلیقه‌شنوندگان رادیو تهیه شود .

ترانه‌های جدید

درلابلای برنامه هـای سرگـرم کننده صبح جمعه ترانه‌های‌تازه‌ای از خوانندگان رادیو خواهید شنید .

آخرین بوسه نام ترانه جدیدی است که عارف اجرا میکند .

پروین ترانه « افسانه‌مگو » را خواهد خواند .

مسعودی دو ترانه جدید اجرا میکند که یکی « آفتاب سرزنه » (محلی) و دیگری «خاموشی‌گویا» نام‌دارد.

ترانه های « اشتیاق» و « نفرین» را مهین صیادی و « چراعاشق شدم » را ناصر خواننده آماتور می خواند . « گلپایگانی » ترانه «ساقی » از ساخته های همایون خرم و « گلوریاروحانی » یک ترانه جدید بنام « از هدیه بهتررا» خواهد خواند .

دختر مشهدی نیز نام یک ترانه محلی مشهدی است که شاهمرادی از مشهد آنرا میخواند .

میهمان هفته

بهروز وثوقی بازیگرسینمای‌ایران میهمان این هفته رادیو است . او از خاطرات دوران هنری خود و اینکه چگونه وارد عالم سینما شده است با شنوندگان رادیو گفتگو میکند .

بهروز وثوقی میگوید کار هنری خود را از استودیو های دوبلاژ شروع کرده و بعد با شرکت در اولین فیلم سینمائی خود بنام « صدکیلو داماد » که موردپسند واقع شد بعالم سینما راه یافت و تاکنون در ۶۰ فیلم اجرای نقش داشته و دو سال متوالیا بخاطر بازی در « قیصر»و « رضاموتوری» بدریافت جایزه سپاس و بخاطر بازی در فیلم « طوقی » بدریافت اولین جایزه منقدین در اولین جشنواره فیلمهای فارسی نائل‌آمده است .

برنامه مخصوص ژانویه

چون فردا (جمعه) مصادف با روزاول سال مسیحی است ، تهیه کنندگان رادیو یک رپرتاژ رادیوئی ازمراسم برگزاری شب سال نـو هم‌میهنان مسیحی ما تهیه کرده‌اند که می شنویم . در این برنامه با جزئیات برگزاری این عید مذهبی آشنا می شویم .

هنرمندان رادیو مشهد

هنرمندان رادیو مشهد یک‌برنامه جالب هنری تحت عنوان آشنائی‌با هنرمندان تهیه و به برنامه شما و رادیو اهداء کرده‌اند که فـردا قطعات جالب این برنامه‌اختصاصی رااز رادیو می شنویم .

نمایشنامه‌ها

در برنامه شما و رادیوی‌این هفته چند نمایشنامه کمدی وانتقادی نوشته منوچهر اشتهاردی ومحمد پور ثانی را خواهید شنید این نمایشنامه‌ها و قطعات کمدی و انتقادی عبارتند از قطعه نامزدی‌ـ قطعه تلفن‌چی ـ نمایشنامـه خواستگاری‌ـ قطعه کوتاه فلفلی ـ وچند قطعه کوچک دیگر .

سلام بـر هنرمندان

این‌بار تهیه کنندگان شما ورادیو برای تجلیل از مقام هنری‌عنایت‌اله شیبانی یکی از پایه‌گذاران تئاتر ایران با او مصاحبه وگفتگوئی دارند که در این گفتگو خاطرات سالهای گذشته ایـن هنر مند را می شنویم . عنایت‌اله شیبانی که سالیان دراز یکی از خوانندگان هنرمند کشور بوده و صفحات بسیاری از او بچاپ رسیده‌است ، در برنامه شما ورادیو یک‌آهنگ قدیمی را همراه با ارکستر رادیو در خانه‌اش برای شنوندگان‌رادیو اجرا میکند .

صفحه : دیوانه
وتوبخیر ما بسلامت
از بهترین صفحات سال
خواننده‌فائزه
آهنك از پازوکی

شب‌ژانویه درمحیط‌گرم‌وخانوادگی
دانسینگ باربکیو
مانند همه سال غوغای شادی برپاو خوانندگان جوانی چون
شیوا ـ برجسته ـ فرشاد
بهمراهی «گروه هارتس» برایتان شبی فراموش نشدنی ارمغان خواهند آورد
خیابان پهلوی ـ نرسیده به شمیران ایستگاه پسیان تلفن ۸۹۱۳۷۰ ـ باربکیو

کاباره‌میامی به‌پیش‌میرود
برنامه‌فوق‌العاده‌شب‌ژانویه ۱۹۷۲
وآغازفصل نوین‌در برنامه‌های جدید کاباره‌میامی
سه تکخال هنر ایران

رامش

مشهورترین گروه باله جهان (استافورد)

مهستی

هلووعروس لبنان

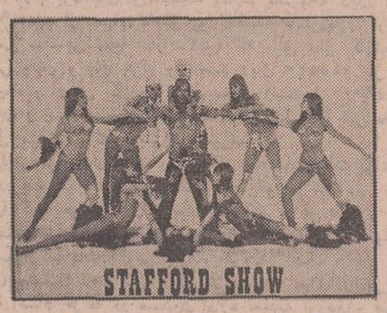

وفائی

گروه شعبده بازان مشهور پاریس

لیناشوقی
بهمراهی ویلونیست مشهور جهان شفیق هاشم
وبانضمام سه‌ساعت اترا کسیون ازچهار گوشه‌جهان
تلفن رزرو : ۶۲۲۴۳۲ ـ ۶۲۰۲۰۰
لطفا جهت رزرو میز زودتراقدام‌فرمائید

چهل سال قبل در همین روز

خلاصه نظریات جراید انگلیس راجع به‌اقدام ایران درالغاء امتیاز نفت

روزنامه منچستر گاردین طی مقالاتی در چند شماره مینویسد :

کشف حقیقت در مسائل نفت و جنبه سیاسی آن‌کاری بس‌پرغرنج بنظر می‌آید ولی بالعکس کشف عال و موجبات اقدام ناگهانی دولت ایران نسبت بالغاء امتیاز کمپانی نفت خالی از اشکال‌بوده و بسهولت میتوان به‌آنها پی‌برد . این موسسه عظیمکه دو ثلث از سهام آنرا دولت انگلیس مالک میباشد بزرگترین موسسه خارجی است که‌درایران‌مشغول عملیات تجارتی میباشد و موسسات بزرگی ایجاد نموده وبیست هزار عمله ایرانی را استخدام کرده و شاه فعلی ایران اعلیحضرت رضا شاه پهلوی خوشبختانه در موقعی به تخت سلطنت ایران جلوس نمود که ایران را از تحت‌الحمایگی‌انگلیس‌نجات‌داد (اطلاعات مینویسد: مملکت ایران هیچوقت تحت‌الحمایه دولت اجنبی نبوده است.)

بعدگاردین مینویسد : گذشته تاریک ایران در نظر این قائد بزرگ همواره مجسم بوده و پیوسته جدیت خود را براین مبذول میداشت که ایران را از قید اسارت اجانب ، کاپیتولاسیونهای متعدد رهائی بخشد . از تجاوزاتی که نسبت باستقلال و تمامیت ایران درزمان سلسله ضعیف قاجاریه میشد همواره با روح خستگی ناپذیری جلوگیری نموده ومیخواست استقلال کامل ایران را تامین نماید .

از هنگام جلوس اعلیحضرت پهلوی کمپانی نفت هم سبک اداره و عملیات خود را در جنوب ایران عوض نموده و همواره مراقبت نموده است که نسبت بدولت پهلوی مطیع بوده و طوری رفتار ننماید که در نواحی تحت نفوذکمپانی در مقابل قدرت دولت مانعی پیدا شود ولی در طهران که مقربدولت مغروری میباشد نسبت بکمپانی‌چندان حسن‌نظری وجود نداشته و مخصوصا نسبت به تقلیل سهمیه دولت ایران در سال قبل که بحد مضحکی تقلیل یافته بود دولت ایران علی‌الاجبار موقع را برای عقد قرارداد جدیدی راجع به سهمیه‌خودش مقتضی دیده و پس از عدم موفقیت در مذاکرات خود با کمپانی اقدام بالغاء امتیاز دارسی نمود .

گاردین : اعلیحضرت پهلوی همواره کوشید ،تا استقلال ایران را تامین کرد

از نظر حقوقی دولت ایران را میتوان مورد حمله قرار دادولی در این مرافعه نباید اصول حقوقی را میزان و ملاکقرار داد ار طرفی دولت انگلیس منافع عمده‌ای در نفت جنوب دارد و نمیتواند حاضر بشود که این منبع مهماز دستش خارج بشود ولی درعین حال باید با دولت ایران از در صبر و حوصله پیش بیاید اوضاع ایران از زمانیکه دارسی این امتیازنامه را با آن سلسله‌فاسد و اجنبی نسبت بایران بدست آورده بکلی عوض شده است ایران امروزه برای‌عقد قرارداد منصفانه جدیدی حاضر استو باید متول دولت ایران اعتماد نموده وبه آن عمل کرد مشرق در حال تغییر است و مغرب هم باید با این مشرق نوسازش نموده و مناسبات خود را بر اساس جدیدی مستحکم سازد .

★★★

در روزنامه اطلاعات خلاصه‌ای از مندرجات تایمزلندن و دایلی تلگراف و مجله شرق نزدیک و تایمز مالی در خصوص مناقشه‌فیمابین ایران‌وانگلستان انتشار یافته که‌در بعضی بشدت رویه ایران را مورد انتقاد قرار داده وبعضی راه مسالمت را پیش گرفته‌اند .

امتداد راه‌آهن جنوب

وزارت‌طرق درنظردارد خط آهن‌جنوب ازاستاسیون صالح‌آباد را به خرم‌آباد امتداد دهد مستر کارول مهندس ورئیس فنی راه آهن جنوب بمرکز آمده و کمیسیونی مرتکب از عده‌ای‌از مهندسین و اشخاص مطلع تشکیل ومشغول‌مطالعه برای امتداد خط آهن و برآورد مخارج آن میباشند .

مفتوح‌شدن طرق

راههای شوسه عمومی که در اثربرف و بارندگی مسدود و عبورومرور وسایط نقلیه را دچار تاخیر ساخته بود از طرف مامورین و عملجات نواحی راه ـ سازی باز شده است خط غرب و آذربایجان همچنین خط رشت و عراق مفتوح گردیده و اینک کلیه راهها باز و عبور و مرور وسائط نقلیه بدون تاخیر جریان دارد .

ساعات کار مدارس ذکور در ماه رمضان

از طرف وزارت معارف طی متحد ـ المالی ساعات کار مدارس ذکور در ایام صیام از ظهرالی چهار و نیم بعداز ظهر تعیین گردید. جدول ساعات‌تدریس باید برطبق پروگرام جاری همان پنج زنگ تنظیم شود منتهی مدت هر زنگ سه ربع میباشد و فواصل هر زنگ باستثناء فاصله بین زنگ سوم و چهارم که یکربع تعیین‌میشود ده دقیقه برای تنفس خواهد بود .

ساعات کار مدارس اناث

متحدالمال ذیل بعموم مدارس دولتی اناث صادر شده است :

خانم مدیره مدرسه دولتی : لزوما اعلام می‌نماید که ساعات کار مدارس نسوان تا چهار و یکربع بعد از ظهر میباشد در ماه رمضان از یک ربع قبل از ظهر لازم است جدول ساعات تدریس را بر طبق پروگرام جاری پنج زنگ تنظیم نمایند الی آخر ...

بشارت مهم کافه موزیکال

افتتاح بهترین کافه موزیکال دانسینگ را بخواتین و آقایان محترم مژده می‌دهیم . لالەزار پاساژ رزاق‌منش .

سینما تئاتر آریان

امشب مجال ترین فیلم تاریخی و باشکوه حضرت موسی و فرعون نمایش داده میشود کلیه در یک شب .

جان و مال خود را حفظ کنید

قابل توجه آقایان محترم و صاحبان عمارات عالیه و موسسات بیمه و حمل‌و نقل و مغازه های بنزین فروشی .

برای جلوگیری ازحریق ماشین‌کوچک ضد احتراق با لوازمات آن تهیه‌نموده‌ایم که بمحض وقوع حریق بفوریت بتوان خاموش نمود و از سرایت باطراف جلوگیری نمود .

قیمت مناسب . طالبین به‌تجارتخانه رزاقی واقعه‌در پاساژ زهری مقابل‌بانک عثمانی مراجعه نمایند .

(نقل از اطلاعات ۹ دیماه ۱۳۱۱)

احمداحرار

زنان در ایران

ـ ۳۵ ـ

«کروسـتووتس وزیر مختار روسیه « نفر چهارم از سمت چپ » درمیان اعضای سفارت‌وخلیفه‌نمازخانه‌سفارت روس در زرگنده

این‌گزارش را وزارت‌خارجه دولت تزاری دراختیار « سرهانری‌بوکانان » سفیر انگلیس درمسکو قرارداد تا به اطلاع وزیر امور خارجه انگلیس برساندو در پاسخ استعلامیه وزارت امور خارجه « سروالترتونلی » سفیر انگلیس در ایران گزارش داد بعکس آنچه وزیر مختار روسیه ادعا میکند ناکامی هـای متفقین و پیروزیهای سیاسی دولت آلمان در ایران ، عکس‌العمل سیاست خشن روسیه است .

«والترتونلی» در گزارش خود قید کرده بود که دولت تزاری روسیه با مطامـع ارضی و منافع خاص سیاسی که در ایران تعقیب میکند همواره موردتنفرافکار عمومی بوده است و علی‌الخصوص خشونت روسها درجریان انقلاب‌مشروطه وقتل عام آزادیخواهان ایران بتوسط قشون روس یا به دستیاری سفارت‌روس قلوب مردم ایران را آنچنان مجروح ساخته است که هر دولتی به ضدیت با روسیه تزاری قد علم کند ایرانیان‌علیرغم امپراطوری روسیه، آن دولت را حمایت و تقویت خواهند کرد .

بنابراین ، مشکلات متفقین در ایران و احساسات موافقی که ایرانیها نسبت به دولت آلمان ابراز میدارند معلول‌سیاست روسیه‌وطرز عمل مامورین سیاسی دولت ـاری است و اگر هنوز در گوشه و کنار ایران علائق دوستانه‌یی نسبت به بریتانیا مشاهده میشود علتی ندارد مگر مقاومت انگلستان در مقابل مطامع و مقاصد روسیه که ارزش آن از نـظر قشرروشن‌بین مردم ایران پوشیده نیست. بدنبال این مکاتبات ، مقامات عالیرتبـه وزارت امور خارجه روسیه و انگلستان تماس هائی برقرار ساخته تصمیم گرفتند برای خنثی کردن فعالیت های سفارت آلمان و مامورین آلمانی در ایران ، سیاست رقابت آمیزی را که ما بین دو سفارتخانه برقرار بود خاتمه دهند و همکاریهای دوستانه‌یی برقرار سازند. نخستین علامت این تغییر روش ، با فرا خواندن«کروستووتس» وزیر مختاررروسیه و «سر والترتونلی» سفیرانگلیس از ایران ظاهر گشت .

در اینموقع فعالیت های نظامی و جاسوسی دول متخاصم شدت میگرفتو طرفین ، پارمی ملاحظات راکه بـه اعتبار سیاست «بیطرفی» ایران رعـایت میکردند بکنار گذاشته بودند. از جمله فرماندهی قوای انگلیس که در آبادان مستقر شده بود متعاقب یك سلسلـه اقدامات امنیتی ، عدمی از اتباع آلمان و کسانی را که فعالیت های مشکوك داشتند از آبادان اخراج و دو نفرآلمانی رابنام «هلست» و «هلمیش» در خرمشهر و اهواز دستگیر کرد .

بلافاصله بعد از آنکه گزارش موضوع به‌تهران منعکس شد . سفارت آلمان‌برای استخلاص «هلمیش» و «هلست» بفعالیت پرداخت و «احمدعلی‌خان» ماموریت‌یافت مراتب اعتراض سفارت آلمان را درین موضوع به رئیس‌الوزراء اعلام کند .

دبیر ایرانی سفارت آلمان ، در قصر ابیض «کاخ گلستان» به ملاقات مستوفی شتافت . «مستوفی» هنوز کابینه خود را معرفی نکرده ، اما براثر اصرار احمد شاه شخصا درمجلس شورای ملی‌حاضر شده و اعلام داشته بودکه ریاست دولت رامی‌پذیرد و بزودی اعضای کابینه را معین خواهد کرد .

احمد علیخان «مورخ‌الدوله سپهر» هنگامی که دست مستوفی را میفشرد ، در اعماق نگاه آرام و مهربان رئیس ـ الوزراء ، آثار خستگی و تشویش‌عمیقی را تشخیص داد . وقتی پیرمرد ، دست های استخوانی خود را روی دسته صندلی میفشرد و از جای برمیخاست تامیهمان جوان خود رااستقبال کندچنان می‌نمود که کوهی از مشکلات روی‌شانه های نحیف او فشار می آورد. ازهمینرو «احمد علیخان» ترجیح داد گفت و گو را با مسائل دیگری آغاز کند

طراح‌جدول : فـ جلوه

جدول کلمات متقاطع

شماره ۵۲۲۱

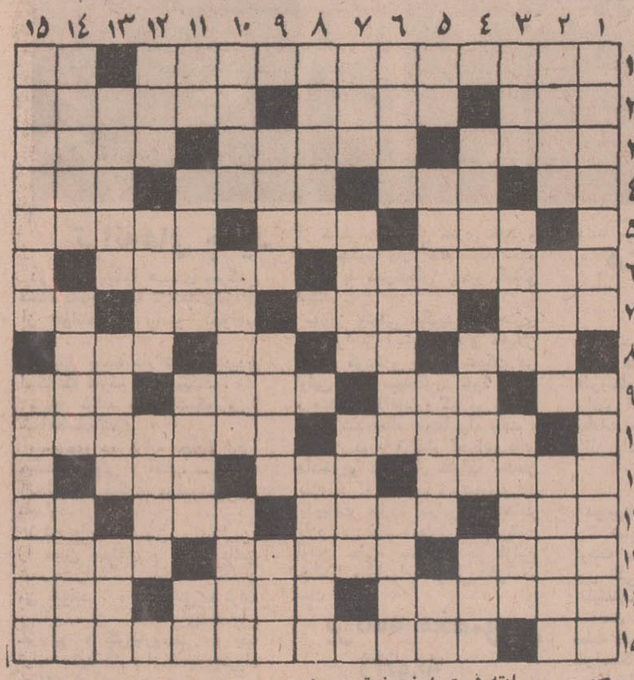

افقی :

۱ـ از آثار بسیار معروف داستایوسکی ـ لنگه ۲ ـ پهلوان ـ پیکار ـ صداراعظم و اسقف سیاس و نیرنگ‌باز فرانسوی در دوران لوئی سیزدهم ۳ـ سرو کارش باتخته و اسطرلاب است ـ از دارو های موثر برای دیسانتری ـ شهری در ایتالیا ٤ـ عددی است ـ از محصولات غذائی حیوانی که قرنهافساد نپذیرد ـ پارازیت ـ وسیله مداوا ٥ـ ننك ـ فوت ـ از همفکران مارکس ٦ـ فرمانده هزار سپاهی درعهد قدیم ـ از شهر های آسیا ۷ ـ حرف خمیده پشت ـ وسیله‌ای برای صعود به آسمان ـ بلندبالا ـ خاك چینی ۸ـ جای تردید ندارد ـ از پرندگان خوشگل و خوش‌ادا و پرناز ـ شانه ـ چربی ۹ـ زحمت ـ آب دهان ـ مسهل حصبه ـ شنل پوستی ۱۰ ـ کشور ها ـ مخترع معروف ایتالیائی۱۱ـ ازشهرهای فرانسه ـ طناب ـ سبب‌وجهت ۱۲ـ درکنار آن پشت حریف‌را آسانتر بزمین می سایند ـ از فرضیه های مشکل و تازه درآمد ـ کارخانه سازنده لوازم آرایش ـ شامه‌نواز ۱۳ـ آهنگساز نوپرداز فرانسوی ـ الوان ـ سالباست با مستاجر دعوا دارد ١٤ـ درطریقه شاعر باوفا نوعی کافری است ـ امانت راباو بسپارید ـ فلزی‌است ۱۵ـ طرف ازآنطرف ـ نویسنده‌شوخ طبع ایرلندی که سربسر انگلیسی ها نیزمیگذاشت

عمودی :

۱ـ شش ـ بزرك کیسه‌داران ۲ـ قسمتی از لاله گوش ـ خطش همیشه اسباب صحبت و گرفتاری بسیار بوده‌است ـ در مسابقه فوتبر به ضعیف‌تر میدهد ۳ـ پیش‌درآمد اصول ـ گوشه‌گیری ـ درج شده ٤ ـ روی بعضی فلزات هم میدهند تا صیقلی‌تر باشد ـ از اقسام شعر پارسی ـ نشستن در اعماق زمین برای مطالعه در احوال آسمان٥ـ نیمه تمام ـ نقش‌آب در چشم‌تشنه‌سوخته ـ طلبکار ـ داخل ٦ـ بزرگترین آرزوی دلداده ـ استقامت بنارا بدان می‌سنجند ـ رنك ضد زنك ۷ـ مادر ـ معروفترین مجسمه ونوس را در آنجا یافته‌اند ـ از اجسام جامد و سیاه ۸ـ میراث خوار خرس ـ هرچه یکشیدش کوتاهتر میشود ۹ـ دنباله عروس ـ روزگاری بخاری معروفی داشت ـ کشوری درآسیا ۱۰ـ منظور همان کشور های اروپاست ـ کمربند زمین ـ از کشور های آفریقا ۱۱ـ حرف‌ندا ـ خانه پرنده ـ علت‌العلل بسیاری از تصادفات ـ جنس فویتر ۱۲ـ از اسباب رختشوئی ـ خبرخوش ـ هم کلام و هم صحبت ۱۳ـ شوخی و مسخرگی ـ میگویند اینهم طلاست ـ واحد طول ١٤ ـ منطقه‌ای معروف در اروپا که مردم آن عادات و رسوم‌ولباس و آواز مخصوصی‌دارند ـ بخش مهمی از ادبیات ـ آشوب و جنجال ۱۵ـ میلیاردر معروف و جنجالی یونان ـ قصه آدم‌چوبی برای کودکان خوب

حل جدول شماره ۵۲۲۰

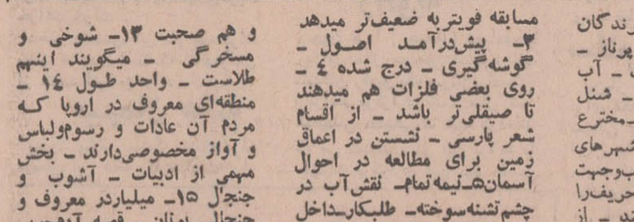

تبریکات

جناب آقای حسین‌جبارزادگان
انتصاب شایسته جنابعالی رابسمت ممیز کل مالیاتهای تهران صمیمانه تبریك گفته و موفقیت های بیشتری رابرایتان آرزو می کنیم.
سعیدی ـ بیات ـ بهروزان ـ فرخنده ـ اورنك ـ شایق ـ بزرگمهر
آ ـ ۲۸۵۵۹

سرکار علیه خانم دکترمنتخب‌الایاله مدیرکل رفاه معلم
انتصاب‌شایسته‌سرکاررا صمیمانه تبریك عرض مینمائیم .
مهین‌دخت رضوانی ، شاهین پرنده فرد ، مریم‌امامی.
آ ـ ٦٨٩٥٦

سرکارسرهنك فتاحی
ارتقاء درجه آن دوست‌عزیز را صمیمانه تبریك میگوئیم
احمدحائری ـ سروان رجائی
آ ـ ٦٩٦٣٨

سرکارسرهنك حسن‌زاده
ارتقاء درجه آن دوست عزیز را صمیمانه تبریك می‌گوئیم.
احمدحائری ـ سروان‌رجائی
آ ـ ٦٩٦٣٨

دوست‌ارجمند سرکارسرهنك کوهرنگی
ارتقاء درجه جنابعالی را صمیمانه تبریك میگوئیم .
قاسم ساربانیا ـ رضا ساربانیا
آ ـ ٦٩٦٤٨

دوست‌عزیز سرکارسرهنك صحرانورد
ارتقاء درجه آن‌دوست‌گرامی را بامسرت تبریك‌میگوئیم.
قاسم ساربان ها ـ رضاساربانیا
آ ـ ٦٩٦٤٦

تیمسار معظم ارتشبد ضرغامی
انتصاب شایسته جنابعالی را بمقام استانداری آذربایجان شرقی تبریك‌عرض نمودهو موفقیت روزافزون جنابعالی را در راه خدمت‌بشاهنشاه آریامهر وایران عزیز خواستاریم .
مهندس عباس شناور ـ مهندس حسین شناور
آ ـ ٦٩٦٦٣

هم مسلك محترم جناب آقای حمزه منصوریان
انتصاب شایسته شما را بمدیریت کل تربیت‌بدنی‌وزارت آموزش‌وپرورش تبریك عرض می نمایم .
سعیدیاسائی
آ ـ ۲۸٤۷۷

جناب آقای حسین رجبی
انتصاب بجاوشایسته جنابعالی را بمعاونت وزارت‌آموزش وپرورش ، بمقام محترم وزارت‌وعموم فرهنگیان تبریك‌میگوئیم.
احمدرحمتیان
آ ـ ٦٩٧٦٦

جناب آقای حمزه منصوریان
انتصاب شایسته جنابعالی را به سمت‌مدیرکل تربیت بدنی وزارت‌آموزش‌وپرورش صمیمانه‌تبریك عرض میکنم .
تربیت‌بدنی ناحیه دهم ـ جعفر بقائی
آ ـ ۲۸٥٤۳

سرکارسرهنك مهندس سعادتمند
ارتقاء درجه جنابعالی باعث‌مسرت خاطر من گردید.
محمد کرمی
آ ـ ۲۸٥۳٥

سرکارسرهنك مهندس رسولیان
ارتقاء درجه‌جنابعالی باعث مسرت خاطر من گردید .
محمد کرمی
آ ـ ۲۸٥۳٥

جناب آقای سرتیپی
انتصاب آنجناب رابمعاونت وزارت‌آموزش‌وپرورش‌صمیمانه تبریك میگوئیم.
بانو کبری حاجیان‌پور .محمدیان
آ ـ ۲۸٥۲۹

جناب آقای‌رجبی
احراز مقام معاونت‌آموزش‌وپرورش را به آنجناب که‌مومن به‌انقلاب شاه‌وملت می باشیدصمیمانه تبریك میگوئیم .
بانو کبری حاجیان‌پور.محمدیان

جناب آقای صادق‌احمدی‌وزیر محبوب دادگستری
بانهایت مسرت‌انتصاب بجاوشایسته جناب آقای اسفندیار غفاری راکه از قضات درستکاروشریف ومورد اطمینان همگان می‌باشند به‌ریاست‌اداره کل دادگستری استان کردستان صمیمانه بحضور عالی تبریك عرض نموده و توفیق‌ایشان را در راه خدمت بشاهنشاه آریامهر و میهن عزیز ازدرگاه‌خداوند بزرك مسئلت داریم.
ازکلاردشت : جهانگیرغفاری . سیف‌الله‌عسکریان .
هدایت‌اله غفاری ـ ولی‌اله بهزادی
آ ـ ٦٩٨٣٠

جناب‌دکتر فرخ‌روپارسای وزیر محبوب
انتصاب شایسته آقای مجید سرتیپی را بمقام معاونت آن وزارتخانه تبریك میگوییم.
ورامین ـ سیدکمال الدین میری
آ ـ ٦٩٨٣٢

جناب‌دکتر فرخ‌روپارسای وزیر محبوب
انتصاب شایسته جناب آقای سید محمدعلی نقیب‌زاده‌را بمقام مدیریت کل‌امور اداری آن وزارت‌خانه تبریك میگوییم.
ورامین ـ سیدکمال الدین میری
آ ـ ٦٩٨٣٤

سرکارسرهنك رکن‌الدین ایزدی
ارتقاء درجه آن جناب را صمیمانه تبریك عرض نموده موفقیت‌شما را در راه خدمت‌به‌شاهنشاه آریامهر آرزومندیم.
فخری ومحمد باقرزاده
آ ـ ٦٩٧٧٨

جناب آقای دکترنیك پی‌شهردار پایتخت
جناب آقای کمالی‌زاده مدیریت کل‌امور نواحی
حسن‌انتصاب آقای عباس بروجردی معاونت اداری و مالی‌ناحیه ۱۲راکه از خدمتگزاران صدیق شاهنشاه آریامهر می‌باشد ، بمعاونت‌اداری و مالی‌شهرداری ناحیه ۳ صمیمانه تبریك عرض مینماید.
کارمندان وکارکنان ناحیه ۱۲شهر ری
آ ـ ٦٩٨٤٤

سرکارسرهنك ناصحر صحرانورد
درنهایت مسرت ارتقاء درجه جنابعالی را صمیمانه تبریك وتهنیت‌عرض نموده و موفقیت جنابعالی را در راه خدمت بشاهنشاه آریامهرآرزومندم.
مرادشمالی
آ ـ ۲۸٥٥۱

جناب آقای رحیم فرهنگی
انتصاب‌شایسته جنابعالی را بریاست‌اداره کل آموزش‌وپرورش وچهارمحال بختیاری صمیمانه تبریك عرض مینمایند.
میرحمید سیدکباری ـ قربان رهنمون ـ حسین‌سیستانی ـ حسین محسن زاده ـ هدایت‌نجف‌زاده
آ ـ ٦٩٨٤٦

اطلاعیه

قابل توجه ساکنین محترم واقع در محدوده زیر

شمالا
برجنوبی حریم راه‌آهن تهران ـ تبریز بین خیابان مهنازپهلوی و جاده تهران ـ ساوه (تقاطع پل و راه‌آهن)
شرقا
بر غربی جاده تهران ـ ساوه (تقاطع پل وراه‌آهن) بین‌حریم جنوبی راه‌آهن تهران ـ تبریز و خیابان آریامهر .
جنوبا
برشمالی خیابان آریامهر بین جاده تهران ـ ساوه و خیابان مهناز پهلوی
غربا
بر شرقی خیابان مهناز پهلوی بین خیابان آریامهر و حریم جنوبی راه‌آهن تهران ـ تبریز

پیرو آگهی شماره ۱۲۸ مربوط بقبول درخواست انشعاب‌آب مجددا باستحضار میرساند :بااینکه نصب انشعابات این محدوده شروع و قریبا خاتمه خواهد یافت و مهلت درخواست انشعاب‌نیز در این ناحیه منقضی گردیده بلحاظ رعایت کسانیکه بجهاتی برای درخواست انشعاب مراجعه ننموده‌اند و یا بعلت عدم‌پرداخت بدهی اقساط معوقه ، از نصب انشعاب مستغلات آنان خودداری شده‌است مدت قبول درخواست انشعاب تاتاریخ ۲ر۱۱ر٥۰ تمدید میگردد بنابراین کسانیکه تا کنون دراین ناحیه ازآب‌تصفیه‌شده بهره‌مند نشده‌اند میتوانند با استفاده‌ازاین مهلت در تصفیه‌حساب گذشته اقدام و یا دراین فرصت مراجعه ودرخواست انشعاب نمایند .بدیهی است چنانچه تاساعت ۱۳ روز شنبه دوم بهمن ماه ۱۳۵۰ بنجاه هر کزی سازمان‌آب‌منطقه‌ای‌تهران‌واقع‌درخیابان ایران‌نوین مراجعه ننمایند این‌ناحیه مشمول مقررات خارج از نوبت میگردد که مستلزم پرداخت مخارج اضافی و تحصیل پروانه حفاری از شهرداری است .

ضمنا نصب انشعابات خارج از نوبت زودتر از سه ماه بعداز تقاضا مقدور نخواهد بود .م‌الف ۱۲۷۱۹

ازطرف مدیرکل سازمان‌آب منطقه‌ای تهران (شرکت سهامی)
آ ـ ٦٩٩١۳

آگهی دعوت مجمع عمومی فوق‌العاده شرکت سهامی چای لیالستان

بدینوسیله از کلیه صاحبان سهام شرکت سهامی کارخانه چای لیالستان دعوت میشود که به منظور اتخاذ تصمیم نسبت‌به مواردزیر که دردستور جلسه قرار گرفته درتاریخ ۲۸ر۱۰ر۱۳٥۰ درساعت ٤ بعداز ظهر درمحل شرکت تشکیل خواهد شد حاضر تابرابر مقررات قانون اصلاحی قانون تجارت اقدام لازم بعمل‌آید.

دستور جلسه :

۱ـ انتخاب اعضای اصلی و علی‌البدل هیئت مدیره .
۲ـ اتخاذ تصمیم نسبت به انتخاب یکی از انواع شرکت های سهامی (خاص‌یاعام) .
۳ـ انتخاب بازرسان (اصلی‌وعلی‌البدل) .
٤ـ تغییر بعضی از مواد اساسنامه سابق به منظور تطبیق باقانون اصلاحی تجارت .
٥ـ تعیین خط مشی‌شرکت درسال‌های آتی (٥۱ و ٥۲) .

آگهی مزایده

اداره تصفیه تهران بنمایند گی اداره تصفیه تبریز قائم مقام آقای آرام بوداغیان ورشکسته املاك مشروحه ذیل را:

۹۸ سهم از سهام متعلق بورشکسته نامبرده را از شرکت سهامی سلماس (یخ ساز سابق) که طبق نظر کارشناس هر سهمی چهل و پنج هزار و پانصد ریال ٤٥٥۰۰ ریال ارزیابی گردیده و ارزش کل ۹۸ سهم معادل است با ٤٤٥۹۰۰۰(چهار میلیون و چهار صدو پنجاه و نه هزار ریال) با شرائط زیر از طریق مزایده کتبی بفروش میرسد .

۱) فروش نقدی است و حداکثر سه ماه مهلت برای‌پرداخت بها در صورت تقاضا و موافقت داده خواهد شد .

۲) کلیه هزینه های مربوط بمعامله از هر قبیل و هر جهت وهمچنین عوارض و مالیاتهای متعلقه بمعامله و ملك واخذمفاصا حساب از مقامات قانونی بعهده خریدار است .

۳) پیشنهاد دهندگان باید قبلا صدی‌ه بهای‌ارزیابی راسپرده نقدی با اسناد خزانه در صندوق اداره تصفیه تودیع و قبض‌سپرده را ضمیمه پیشنهاد خود نمایند .

٤) پیشنهادات باید درپاکات لاك و مهر شده باذکر جمله (مربوط بمزایده سهام آرام بوداغیان) و مشخصات کامل و محل اقامت پیشنهاد دهنده در روی پاکت تا ساعت ۹ صبح اداری روز چهارشنبه ۲۰ر۱۱ر٥۰ ـ ۲۰ بهمن ٥۰ بدبیرخانه‌اداره کل تصفیه واقع در (خیابان سیمتری روبروی ستاد ژاندارمری کل کشور) تسلیم شود .

٥) به پیشنهادات ـ مشروط ـ مبهم ـ فاقد سپرده و برخلاف شرائط آگهی و همچنین پیشنهاداتیکه بعد از وقت مقرر برسد ترتیب اثر داده نخواهد شد .

٦) اداره تصفیه تهران در رد و قبول پیشنهادات مختار است .

۷) پیشنهادات در ساعت ۱۰ صبح همان روز باز و قرائت خواهد شد حضور پیشنهاد دهندگان در جلسه مزایده بلامانع است و عندالاقتضاء در همان جلسه مزاید حضوری‌بعمل‌خواهد آمد و برنده کسی استکه بالاترین قیمت را پیشنهاد نماید.

۸) در صورتیکه برنده تا ده روز پس از جلسه مزایده و بادر انقضاء مهلت (در صورت تقاضا از پرداخت ثمن و انجام معامله در دفترخانه اسناد رسمی خودداری نماید مسئول کسراحتمالی قیمت و خساراتی که از تجدید مزایده حاصل شود ـ خواهد بود که بدوا از سپرده او استیفاء میشود و سپرده تا تعیین کسر قیمت و خسارات وارده مسترد نخواهد شد .

طالبین برای کسب اطلاع بیشتر میتوانندبادار تصفیه‌تهران مراجعه نمایند . م الف ۱۲۷۲۲

سرپرست اداره تصفیه تهران . ایزدی

آگهی مزایده شماره ۲ر٥۰

شرکت برق منطقه‌ای تهران (۲٤ قلم) لـوازم اسقاط موجود در انبار شرکت را بطور یکجا و نقد از طریق مزایده بفروش میرساند داوطلبان شرکت در مزایده میتوانند همه روزه در ساعات اداری باداره مناقصه و قرارداد های این شرکت مراجعه و بـا پرداخت مبلغ دویست ریـال برك مشخصات و شرایط مزایده را دریافت و پس از بازدید اجناس مورد مزایده پیشنهادات خود را حداکثر تا ساعت ۹ صبح ۱۱ر٤ بصندوق پیشنهادات بیندازند .

پیشنهادات رسیده در ساعت ۹ صبح همانروز بازو قرائت خواهدشد حضور پیشنهاد دهندگان درجلسه مزایده آزاداست.

م الف ۱۲۸۰۲

شرکت برق منطقه‌ای تهران

قابل توجه وزارت محترم آب‌وبرق

مشارالیه را دارند .

محمد باقر وکیلی ـ سیدعباس مشعلی . محمد علی کمیلی . اسدالله عبدالکریمی . سید علی مشعلی . سید محمد حسین‌فصیح. بهاءالدین سبط‌الشیخ.حسین‌دبیری

آنچه موجب امیدواری مردم کشوردرپیش‌بردمنویات‌شاهنشاه آریامهر در راه بهبود وضع اجتماعی و اقتصادی و عمرانی کشور شده وجود کارشناسانی لایق و مجرب صدیق وپاکدامن است که با زحمات شبانه‌روزی در نهایت دلسوزی‌وحسن نیت‌در دشت و صحرا انجام وظیفه‌نموده مجری نیات و مامور پیاده کردن پروژه های مترقی کشور هستند. امضاء کنندگان زیر افتخاردارند که بدینوسیله یکی از شایسته ترین کارشناسان سازمان آب‌و برق‌خوزستان جناب آقای دکتر گامبیز دهقانیان راکه فردی‌وطن پرست شاهدوست وظیفه‌شناس‌و مجرب هستند معرفی و ضمن قدردانی‌ازچنین ماموری‌به‌وزارت محترم آب و برق و بالاخص سازمان آب و برق خوزستان تبریك گفته و تقاضای تشویق

همه نابسامانیهای روحی کودکان و نوجوان از پریشانی خانواده‌هاست

فرزندانتان را شکنجه ندهید

کمبود های عاطفی و عدم مراقبتهای لازم در محیط خانواده گاه آنچنان عرصه را برکودک تنگ میکندکه‌چاره‌ای جز خودکشی ندارد . او با طرز تفکر کودکانه خود وقتی در برابر کمبودها و مشکلات فراوان قرار میگیرد بفکر می‌افتدکه خود را ازبین ببرد . در تحقیقی که در زندان شده است این نتیجه بدست آمده‌که ۹۰ در صد کودکان بزهکار یا دست بخودکشی زده‌اند و یا قبلا تصمیماتی‌برای‌خودکشی گرفته‌اند .

دو برادر ۱۱ و ۸ ساله که هرکدام از زن جداگانه پدرشان بوده‌اند بعلت آزار و شکنجه نامادری تصمیم بخودکشی‌میگیرند و با خوردن یک لیوان مواد سمی باستقبال مرگ میروند .

دختر ده ساله‌ای که روی تخت بیمارستان لقمان‌الدوله بهوش آمده گفته است : «من نمیخواهم زنده بمانم . من‌مادر ندارم و چون دیگر طاقت‌ندارم که زیردست زن پدرجان بکنم ویدبختی‌بکشم، خودم‌رامیکشم» در هرصورت اگر رفتارشایسته نامادری منجر بمرگ کودک نگردد در او احساس کمبود و روان‌پریشی ایجادمیکندو چنین کودکانی پیوسته در زندگی مترصدند که عقده های خودرا بگشایند و احساسات و آرزو های‌شکست خورده وسرکوفته را التیام بخشند .

کودکان وسادیسم

باید یادآوری کرد که تنبیه بدنی بی‌دریی در کودک‌ایجاد سادیسم میکند و تنبیهات‌شدید گرایشهای سادیسمی را نزد اطفال زیاد میکند و اگر به نمونه هائی که دراجتماع دیده میشوند ، توجه کنیم می‌بینیم‌که چگونه زجرها و تنبیهات سنگدلانه سبب انحراف کودک شده‌است وچگونه او درروزگار جوانی خواسته است تلافی کند .

روزنامه اطلاعات چهارشنبه ۲۱ مرداد ۴۹ مینویسد :

«قاتلی شش ماه پس‌ازآزادی از زندان ، نامادریش را با ضربات چاقو بقتل رسانید و با همان چاقو خودشرا هم زخمی کرد .» در واقع این جوان تمام آن فشار و رنجی را که درسال های کودکی از نامادری دیده بود باین‌ترتیب پس داده وتلافی کرده بود .

یکی ازبزهکارانیکه بجرم‌قتل پدرش بزندان ابد محکوم شده است، میگوید : شش‌ساله بودم که مادرم‌را ازدست دادم . پس از چندی زنی جای مادرم را گرفت و درست دراولین روزیکه بخانه ما آمد کتک مفصلی بمن وخواهرم زد . سالها زیر دست این نامادری من وخواهرم‌عذاب کشیدیم و من توانستم بدنبال چند سال رفوزه شدن درکلاس های مختلف دیپلم بگیرم . متاسفانه نامادریم نگذاشت که خواهرم بدرس خودادامه بدهد وروزبروز به سنگدلی وبیرحمی خودافزود تا جائیکه خواهرم‌از خانه فرار کرد و من او را در آبادان دریک خانه فساد یافتم. دیوانه وار به تهران آمدم و ماجرای‌زندگی خواهرم‌را بپدرم گفتم‌اعتنائی نکرد و نامادریم‌گفت خواهر من از روز اول بدکاره بوده است . حس کردم‌که دارم دیوانه میشوم. تفنگ رابرداشتم و بجانشان افتادم پدرم جابجا مرد، اما نامادری سنگدل فقط زخمی شد» .

کمبود عاطفی

کارشناس امور تربیتی دادگستری مینویسد : **«تقریبا تمام کودکان و نوجوانان مجرمی که در کانون اصلاح و تربیت اطفال ، نگهداری میشوند ، درمحیط خانواده بواسطه رفتار غلط والدین یا ظلم و جور آنها دچار انحراف میشوند . کودکانی‌که با کمبود های عاطفی روبرو میشوند آیندشان در معرض تباهی قرار میگیرد : فرار کودکان از ۱۲ ساله ببالازیاد شده است و طبق آمار ۹۰در صد جرائم کودکان بخاطر ناراحتیها و عقده های روانی بوجودمی‌آید۷۵ درصدکودکان بزهکاری که در کانون اصلاح و تربیت نگاهداری میشوند۱۲ تا ۱۵ ساله هستندکه بیشتر آنها گرفتار نابسامانی خانوادگی با اسیرزن پدر یا ناپدری بوده‌اند .»**

در خانواده های پریشان و گسسته نیز عوامل بسیاری برای خودکشی و فرار کودکان و نوجوانان‌وجود دارد . اطلاعات ۲۵ دیماه سال ۴۷ مینویسد : **«پدری دو دخترخود را ازخانه بیرون کرد چون آنها از خانه فرار کرده وتوسط مامورین پلیس بخانه بازگشته بودند . این دو دختر در بازجوئی‌گفتند که پدرشان با بداخلاقیهایش مادر را از خانه فرار داده‌است و از همان زمان پدرشروع‌کرد، به ایراد گرفتن حتی وقتی که برای حاضر کردن درس برق روشن‌میکردند به آنها اعتراض میکرده است و خلاصه آنقدر عرصه را برآنها تنگ کرد که هردو مجبور بفرار شدند» .**

کوچولوهای غمگین

یک نظر به دفاتر آمار دادگستری نشان میدهد که روز بروزبتعداد کودکان ونوجوانانی که دست بخودکشی میزنند و یا از خانه میگریزند افزوده‌میشود و روزی نیست که پدر یامادری سراسیمه به کلانتری مراجعه نکند و خبر ندهد که فرزندش فرار کرده است . برای تربیت طفل پدران و مادران باید در رفتار خشن خود تجدیدنظر کنند. بدون مطالعه‌دست‌بجدائی نزنند و کودکانشان را مثل‌توپ فوتبال باین زمین و آن زمین نفرستندکه سرانجام این‌کودکان بیگناه از گوشه های زندان و مراکزفساد سردرخواهندآورد.

روزنامه اطلاعات شماره ۲۴ دیماه ۴۶ مینویسد : «دختربچه فراری تحویل‌مددکاران‌اجتماعی شده این دختربچه میگفت : در کودکی مادرم از پدرم طلاق گرفت و چند سال بعد عاشق مرد جوانی شد و با او ازدواج کرد . ناپدریم ابتدا بامن‌مهربان بود اما بعد شروع به بداخلاقی کرد وهمیشه بمادرم میگفت : یا دخترت‌را از خانه بیرون کن یا طلاقت میدهم من مجبور شدم بخانه عمویم بروم اما بچه های او آنقدر مرا اذیت کردند که مجبور بفرار شدم راستش دلم میخواهد بمیرم دختری که پدر و مادر ندارد چرا زنده بماند .

پدری به‌شکایت‌نزد دادستان آمده‌که «من‌وزنم‌بدنبال‌اختلافاتی از هم جدا شدیم من نگهداری دختر وپسرم‌را بعهده زنم‌گذاشتم و خودم بکلی از تهران رفتم . پس‌از یکسال‌که بعلت یک‌تلگراف ناگهانی بتهران برگشتم دیدم که دخترم منحرف‌شده وفریب‌مردی را خورده‌است‌وچون ازازدواج با او ناامید شده خود را آتش زده است وبدتر اینکه متوجه شدم زن سابق من بخاطرعشقی که بیک مرد پیدا کرده بود بچه هایم‌را بامان خدا در تهران‌رها کرده است .»

شاهد و دلیل بسیار است و هرنمونه اعلان خطریست برای خانواده‌هائی که فرزندان متعدد در خانه دارند ومواظب زندگی و وضع روحی آنها نیستند و عواطف و احساسات آنها را بهیچ میگیرند غافل از این که غفلت از بچه‌ها ، فردا مصیبت های بزرگتری را ببار خواهد آورد .

علی ، ۱۲ ساله است ، آواره‌خیابانهاست. هرجاشب‌آید سرای‌اوست . اما چندی پیش به شکایت به دادگستری‌آمده‌بود: که‌آقا، من‌از دست نامادری آواره شده‌ام .

پرونده خصوصی

برادرزن وشوهرخواهر سردبیر

از گروه نشریات موسسه اطلاعات سردبیری‌دومجله را یک برادرزن و یک شوهر خواهر بعهده دارند . این دو مجله «جوانان» به سردبیری ، اعتمادی ودنیای ورزش به سردبیری «بیژن رفیعی» است . اعتمادی برادر همسر بیژن رفیعی است .

خانواده هنری

«پرخیده» ستاره فقید سینمای ایران که بیشتر نقش «مادر» را ایفا میکرد ، همسر حمید وفادار ، نوازنده تار بود . حمید وفادار ، برادر مجید وفادار ، نوازنده ویلن و آهنگساز است . جالب اینکه دختر پرخیده چند سال پیش بعنوان خواننده با عموی خود «مجید وفادار»فعالیت هنری داشت .

مادرهای سینمای ایران

جالب است بدانید که این عده تاکنون در فیلمهای ایرانی عهده‌دار نقش «مادر» بوده‌اند : قمرالملوک‌وزیری، چهره‌آزاد، ایران دفتری، ایران قادری ، پرخیده، شهلا، نیکتاج صبری ، نادره ، عصمت صفوی ، پروین ملکوتی ، ژاله و آذر شیوا .

ستاره بخت شما

فروردین ـ در یک بحث خانوادگی موفق می‌شوید منظورتان را بقبولانید ، درباره گذشته وسوابق شما تحقیق خواهد کرد، در انجام وظایف خود موفق می شوید .

اردیبهشت ـ بالبخند شیرین‌و نگاه معنی‌دار بشما می فهمانند که خیلی دوستتان دارد ، مقدمات سفر کوتاهی فراهم میشود .

خرداد ـ پیشنهاد کارتازه‌ای دریافت می کنید. شخص مورد علاقه شما از موضوعی رنج می برد و به دلداری شما نیازدارد، از اشخاص متملق و چاپلوس دوری کنید .

تیر ـ منتظر فرصتی است تا خواست قلبی خود رابیان کند ، در جلسه‌ای از روشن‌بینی و دانائی شما تعریف خواهند کرد ، اعصاب خود را تقویت کنید ، مورد لطف وعنایت شخص مهمی قرار می گیرد .

مرداد ـ در ملاقات با او آنچه که مورد نظر شماست مطرح می شود . با چند نفر از عزیزان ، مجلس گرم ودلنشینی خواهید داشت .

شهریور ـ پیشنهادی دریافت می کنید که سود مادی قابل ملاحظه‌ای‌دربردارد، با ماجرائی روبرومی‌شوید که موقعیت‌شمارا استوارتر میکند .

مهر ـ بخاطر علاقه شدیدی که بشما دارد حاضر به هرگونه فداکاری است ، بیش از توانائی خود متعهد نشوید . یکی از دوستان بقولی که داده بود عمل می کند .

آبان ـ از اینکه در انجام یک کار مشکل موفق شدید بخود می بالید ، نامه یا مسافری را که انتظارش را داشتید می رسد ، با شخصی که دوستش‌دارید روزخوشی رامیگذرانید .

آذر ـ ستارگان موفقیت زیادی را پیش‌بینی می کنند ، منتها عجله و شتاب در هیچ مورد جایز نیست ، بامشکلی مواجه شده او را راهنمائی کنید .

دی ـ از شخص مورد علاقه هدیه‌ای دریافت می‌کنید. دربرنامه غذائی خود تجدیدنظر کنید ، متولد مهرماه موفقیت شما را می‌خواهد .

بهمن ـ اگر به نصیب و قسمت معتقد نیستید ، لااقل زیاد پرتوقع نباشید . موفقیت شما موجب خشنودی افراد خانواده است ، مراقب سلامت‌خودباشید.

اسفند ـ اکثر متولدین اسفند ماه به مقصود دلخواه می رسند ، با وساطت یک دوست ، اختلاف موجود برطرف می شود ، باو بیشتر محبت کنید .

اگر فردا روز تولد شماست.

در تصمیم جدیدی‌که‌گرفته‌اید موفقیت شما حتمی است . به افراد زیردست خود بیشترتوجه کنید . پولی بدست می آورید .

تسلیت

آقای هوشنگ فارسی‌نژاد و آقای ارسطو فارسی‌نژاد
مصیبت وارده را صمیمانه تسلیت گفته سلامتی بازماندگان را از خداوند متعال مسئلت مینماید .
آ_۶۹۵۸۴ اهواز ـ محسن شاملو

همکار ارجمند جناب آقای حبیب‌الله فولادی
معاونت محترم دبیرستان آهنگ دانش
فوت پدر بزرگوارتان موجب تاثر وتاسف عمیق‌همکارانتان می‌باشد. از جانب‌خودودبیران و عموم دانش آموزان‌راهنمائی تحصیلی و دبیرستان مصیبت وارده را تسلیت میگوئیم .
رئیس دبیرستان آهنگ دانش ـ اسماعیل احمدی
آ_۶۹۷۱۶

دوستان عزیزآقایان مهندس‌حسن ـ دکتر سعیدویحیی‌خطیب‌لو
با نهایت تاسف فوت شادروان پدر بزرگوارتان راتسلیت می‌گویم .
اردوان امیرشاهی آ_۶۹۷۲۴

جناب آقای سید عبدالمجید حاج سید جوادی
موسس محترم مدارس علوی اسلامی
با نهایت تاسف در مصیبت وارده با شما شریک هستم خداوند صبر کامل عنایت فرماید.
حسن نیرزاده‌نوری آ_۲۸۵۱۵

جناب آقای حاج سیدعبدالمجید حاج‌سیدجوادی
موسس و سرپرست محترم مدارس علوی اسلامی
با اندوه فراوان درگذشت مادر عزیزتان را تسلیت‌عرض نموده صبروشکیبائی برای‌شماازخداوندمتعال مسئلت‌مینمایم.
میرسید محمد بنی‌فاطمی . احمد عصارپور .
آ_۲۸۵۱۵

جناب آقای حاج سید جوادی
موسس محترم مدارس علوی اسلامی
درگذشت مادر عزیزتان باعث اندوه فراوان ماشد در این مصیبت خود ما را هم شریک غم خود بدانید .
رقیه رحمان‌سرشت. محترم لولی.زرین‌تاج هادی‌زاده
آ_۲۸۵۱۵

جناب آقای حاج سیدجوادی
کادر آموزشی دبستان دخترانه علوی اسلامی فوت‌مادر عزیزتان را تسلیت می‌گویند و خود را در این مصیبت با شما شریک میدانند .
زرین‌تاج هادی‌زاده. رقیه رحمان سرشت. محترم‌لولوئی. زینت‌حسینی. طاهرنهاوندی. مولودفرزانه. منصوره نظام‌پرست. سیمین منظوری . آ_۲۸۵۱۵

جناب آقای حاج سید جوادی
موسس محترم مدارس علوی اسلامی
کادر آموزشی واداری دبستان علوی اسلامی پسران مصیبت وارده را بجنابعالی تسلیت میگویند .
نیرزاده نوری. بنی‌فاطمی. چرخیان. بازوکی . جنیدی . فلاطونی. روستائی. مشایخ. جوزبرکند. مرتضوی. روزی‌طلب. معادی . آ_۲۸۵۱۵

آقای حسن لطیفی
مصیبت وارده را از طرف مربیان و داوران و قهرمانان تسلیت گفته و بقای آن خانواده محترم را از خداوند بزرگ خواستاریم .
هیات مدیره فدراسیون ژیمناستیک ایران
آ_۲۸۵۱۳

جناب آقای بنائی ریاست محترم پیشاهنگی ایران
فدراسیون ژیمناستیک ایران درگذشت نابهنگام آقای مرتضی بنائی دبیر سابق فدراسیون ژیمناستیک ایران را از طرف مربیان وداوران و قهرمانان ببازماندگان آن مرحوم‌تسلیت عرض مینماید .
آ_۲۸۵۱۱ هیات مدیره فدراسیون ژیمناستیک ایران

جناب آقای حاج سیدجوادی ریاست دبیرستان علوی
ما نیز در غم شما شریکیم
دانش آموزان کلاس سوم ب دبیرستان دخترانه علوی
آ_۲۸۵۰۷

همکار محترم آقای مهدی اسماعیل‌پور بزاز
کارکنان سازمان نقشه‌برداری بانهایت تاسف وتاثر درگذشت ابوی گرامی سرکار را تسلیت گفته صبر و شکیبائی شما و سایر بازماندگان را از درگاه خداوند متعال مسئلت میدارند.
آ_۲۸۵۲۱ سازمان نقشه‌برداری

جناب آقای هوشنگ فارسی‌نژاد
بانهایت تاسف درگذشت پدر بزرگوارتان را تسلیت گفته صبر وشکیبائی برا ی‌بازماندگان مسئلت داریم .
آ_۶۹۵۸۶ اهواز ـمحمدمهدی هورسان و بانو

تیمسار سپهبد اعزازی
از طرف خود و همکارانم مصیبت وارده را بحضور آن تیمسار تسلیت عرض می‌کنم .
آ_۲۸۵۰۱ سرلشگر مرتضی شراره

سرکار سرهنگ دوم امان‌اله وثوق
با اندوه فراوان از طرف خود و همکاران مصیبت‌وارده را تسلیت عرض مینماید .
آ_۲۸۴۹۵ سپهبد وقار

آقای خدادداد عبادالهی و سرکار خانم
عبادالهی و کتایون عزیز
درگذشت منوچهر عزیز را تسلیت عرض نموده ما را در غم خود شریک بدانید .
از طرف کارکنان دبیرستان کاوه ـ باقری لنکرانی
آ_۲۸۴۹۳

باکمال تاسف ضایعه رحلت حضرت آیت‌اله العظمی حاج شیخ محمدحسین آیتی را بخاندان بزرگ آیتی و عموم بستگان خصوصا جناب آقای ابوالحسن آیتی تسلیت میگوئیم
محمد حقیقت کاشانی . علی حقیقت کاشانی . حسین حقیقت کاشانی . آ_۶۹۵۷۲

آقای هوشنگ فارسی‌نژاد
مصیبت وارده را بسرکار و خانواده محترم تسلیت عرض بقای عمر بازماندگان را از خداوند متعال مسئلت دارد.
آ_۶۹۵۶۸ اهواز ـ رستم سلامتی

دوشیزه فرشته فارسی‌نژاد
دوستان همکلاس تو دراندوه از دست دادن پدر گرامیت شریک بوده، مصیبت وارده را بتو و خانواده محترمت تسلیت عرض مینمائیم .
آ_۶۵۹۲

سرکار سرهنگ جبار صیرفی‌زاده
با نهایت تاسف فوت مرحوم ابوبیترا به‌انجناب وبازماندگان تسلیت عرض مینمایم .
آ_۶۹۵۹۴ دخانیات سقز ـ رحیم جلیلی

جنابان آقایان قاسم صدری وایرج بابائی و حاجی‌بیوک و یوسف وحاجی کاظم صدقیانی‌زاده و حاجی مسعود و حاجی نقی و حاجی اسد و مهندس نقی و حاجی مصطفی توکلی کبریت‌ساز .
با نهایت تاسف فوت مرحومه حاجیه خانم توکلی‌درتهران را تسلیت عرض نموده سلامتی سرکار وسایر بازماندگان آن مرحومه را از خداوند مسئلت دارم .
آ_۶۹۵۹۶ دخانیات سقز ـ رحیم جلیلی

مصیبت وارده را بخانواده محترم آقای اسمعیل‌پورتسلیت عرض نموده وخودرا درغم آنان شریک میداند.
آ_۲۸۵۳۷ جعفر غیاثیان

سرکار ستوان‌یکم حسین رضائی
با نهایت تاسف وتالم مصیبت وارده را بجنابعالی و خانواده محترم تسلیت عرض نموده بقای عمر وسعادت‌خانواده ارجمند شادروان را از درگاه ایزد متعال مسئلت داریم .
افسران و دانشجویان گردان آموزشگاه‌افسری ژاندارمری
آ_۲۸۴۲۷

آقای ایمن درگذشت دائی گرامیتان موجب نهایت‌اندوه و تاثر قلبی ما است. مارا درغم خود شریک بدانید.
آ_۶۹۵۹۰ هتل اهواز ـ میرزاده. افشاری.

جناب آقای هوشنگ فارسی‌نژاد
مرگ جانگداز پدر ارجمندتان‌را صمیمانه بجنابعالی‌تسلیت گفته بقای عمر بازماندگان را از ایزد یکتا مسئلت داریم.
اهواز ـ کارکنان پل چهارم ـ شرکت کارا
آ_۶۹۵۸۸

آقای هوشنگ فارسی‌نژاد و آقای ارسطو فارسی‌نژاد
درگذشت جانگداز پدر محترمتانرا صمیمانه بشما وبستگان تسلیت میگوئیم .
اهواز ـ دکتر راوری و بانو . دکتر ساسانی و بانو
آ_۶۹۵۸۰

آقای هوشنگ فارسی‌نژاد و آقای ارسطو فارسی‌نژاد
با نهایت تاسف مصیبت وارده را به آنجنابان و خانواده محترمتان تسلیت عرض میکنم .
اهواز ـ سازمان آب ـ هوشنگ توکلی
آ_۶۹۵۸۲

جناب آقای عبدالحمید صولتی
درگذشت مادر بزرگ خانم برادرتان را صمیمانه تسلیت می‌گوئیم .
باقر و کاظم و صادق خوانساری. جاوید. عاقلی. دربندی. آل‌طعمه. خداداد کریم.کیانوش. جلالی. روان‌بخش. ملیح‌چی. سهیلائی . کیوان . آ_۲۸۵۰۳

جناب آقای دکتر بنائی
ریاست محترم سازمان ملی پیشاهنگی ایران
سازمان تربیت‌بدنی شهسوار با اندوه فراوان درگذشت نابهنگام برادر گرامیتان شادروان مرتضی بنائی را بحضورتان تسلیت عرض مینماید .
مسئول تربیت بدنی شهسوار ـ چشمخاوری
آ_۶۹۸۰۲

جناب آقای خشایار سرتیپ پور و خانواده محترم
باکمال تاسف و تاثر مصیبت وارده را بجنابعالی وخانواده محترم تسلیت عرض نموده و خود رادرغم شما شریک میدانم .
رشت ـ سیروس سمیع
آ_۶۹۸۱۰

آقای رضا توکلی بینا
مصیبت وارده را بجنابعالی و خانواده محترمتان تسلیت عرض نموده و ورزشکاران خود را در غم شما شریک میدانند .
باشگاه ورزشی کارخانجات‌مقدم
آ_۴۹۸۰۶

جناب آقای دکتر حسین بنائی
شورای پیشاهنگی و مربیان و پیشاهنگان شهرستان‌گنبدکاوس مصیبت وارده را به‌آن جناب تسلیت عرض نموده تندرستی و کامیابی جنابعالی‌را از خداوند یکتا مسئلت دارد .
رئیس‌پیشاهنگی شهرستان گنبدکاوس ـ کردی
آ_۶۹۸۰۴

همکار عزیز جناب آقای دکتر مهدی ثریا
هیئت علمی و فنی گروه خدمات بهداشتی دانشکده بهداشت بدینوسیله مصیبت وارده را صمیمانه تسلیت می‌گویند .
آ_۱۸۵۳۹

جناب آقای دکتر بنائی ریاست‌محترم سازمان ملی پیش‌آهنگی‌ایران
بانهایت تاسف و تاثر از سوی مربیان و پیش‌آهنگان شهرستان شاه آباد غرب مصیبت وارده را تسلیت عرض نموده از خداوند بزرگ خواستاریم ضمن بقای عمر بازماندگان صبر جمیل عنایت فرماید .
رئیس سازمان پیش آهنگی شاه آباد غرب ـ قاسم حمزه‌ای
آ_۶۹۸۱۶

سرکار سرهنگ دکتر جزایری سرور عالیقدر
باعرض تسلیت بحضور شما و آن خانواده ارجمند خودرا شریک غم شما میدانیم
خرم‌آباد لرستان سروان دکتر نامجو وبانو

جناب آقای دکتر بنائی ریاست سازمان ملی پیش‌آهنگی‌ایران
باقلبی آکنده از اندوه و تاثر فراوان بنمایندگی از طرف کلیه کمیته هاو مربیان پیشاهنگان مراحل مختلف این خطه‌مرزی مصیبت جانگداز و درگذشت برادر گرامیتان را تسلیت گفته بقاء عمر و سعادت جنابعالی و خانواده جلیله را از پروردگار بزرگ مسئلت دارد .
رئیس سازمان ملی پیش آهنگی استان ساحلی زندذوالقلم
آ_۶۹۸۱۸

همکار و دوست گرامی جناب سروان ضیاء فرحان
مصیبت وارده را تسلیت ـ سعادت و سلامتی شما راخواهانیم
سعید میرخان ـ مهدی فزوغی‌راد
آ_۶۹۷۲۰

رحلت حضرت آیت‌الله العظمی کفائی خراسانی را بعموم مسلمانان جهان و عالم تشیع و بازماندگان فقید سعید مخصوصا جناب آقای اسدالله صوفی ومرزندان ارجمند آیت‌الله‌العظمی تسلیت عرض کرده بقای عمر همگی را از خداوند لایزال‌مسئلت دارد .
رئیس‌کارخانه قند شیرین خراسان
آ_۴۹۸۲۲

رحلت حضرت آیت‌الله‌العظمی کفائی خراسانی ضایعه‌ای برای جامعه شیعه بالاخص روحانیت حوزه‌های علمیه واهالی خراسان بوده‌است.
ماابن فاجعه‌عظیم رابعموم مسلمانان جهان و بازماندگان‌فقید سعید بویژه جناب آقای صوفی مدیر عامل محترم شرکت شیرین و فرزندان گرامش تسلیت میگوئیم .
ازطرف کارمندان و کارگران کارخانه قند شیرین
قاسم‌میرجعفری
آ_۶۹۸۲۴

جناب آقای دکتر حسین بنائی
ریاست معظم سازمان ملی پیشاهنگی ایران
خبردرگذشت برادر گرامیتان مایه تاسف و تاثر شدید عموم مسئولان و مربیان و پیشاهنگان خوزستان گردید همگی خود را در این سوگ بزرگ شریک میدانیم .
صباغیان ـ سرپرست پیشاهنگی خوزستان

جناب آقای دکتر حبیبی
بایکدنیا تاثر واندوه مصیبت وارده را بشما و خانواده‌محترمتان تسلیت میگوئیم .
کادر پزشکی بیمارستان خزانه
آ_۲۸۵۴۹

جناب آقای دکتر محمد اسماعیل قائمی
مصیبت وارده فوت مادر گرامیتان را صمیمانه تسلیت عرض نموده سلامتی و بقای عمر بازماندگان را مسئلت دارد .
انجمن بهداری آبادان
آ_۶۹۸۱۲

همکار بزرگوار جناب دکتر قائمی
بانهایت تالم و اندوه مصیبت وارده فوت مادر مهربان آن همکار گرامی و دوست ارجمند را صمیمانه تسلیت عرض‌نموده سلامتی و بقای عمر بازماندگان محترم را مسئلت دارم.
دکتر علی بختیار رئیس اداره بهداری آبادان
آ_۶۹۸۲۶

جناب آقای دکتر حسین بنائی ریاست معظم سازمان ملی‌پیشاهنگی ایران
از سوی اعضای شورا، پیشاهنگان و مربیان پیشاهنگی شهرستان بهشهردرگذشت نابهنگام شادروان مرتضی بنائی را به جنابعالی و خانواده محترم تسلیت عرض نموده وخود را دراین مصیبت شریک میدانم ،
فرماندار و رئیس شورای پیشاهنگی شهرستان بهشهر ـ ابراهیمی
آ_۶۹۸۵۰

آقای هوشنگ فارسی‌نژاد
مصیبت وارده را صمیمانه تسلیت میگویم .
اهواز ـ محمد منصوری
آ_۶۹۸۶۴

دوست ارجمند و همکار عزیز جناب آقای مصطفی مساعی
مصیبت وارده را بشما و خانواده محترمتان تسلیت و خود رادر غم شما شریک میدانیم .
اهواز ـ محمد علی مهران ـ مصطفی عشق ـ حسین فیلی‌زاده . آ_۶۹۸۶۶

جناب آقای فارسی‌نژاد
بانهایت تاسف و تاثر فوت پدر گرامیتان را صمیمانه تسلیت عرض نموده در سوگ پدر بزرگوارتان متاثر و در غم حضرتعالی شریکیم . بقای عمر و صبر جمیل برای بازماندگان از خداوند آرزومندم .
اهواز ـ حاج کریم طالبیان
آ_۶۹۸۶۸

سرکار خانم الهه ضرغام
مصیبت وارده را بحضور سرکار و خانواده محترمتان تسلیت گفته بقای عمر و سلامت آن خاندان گرامی را آرزو دارد.
کانون پرورش فکری کودکان و نوجوانان
آ_۶۹۹۲۶

جناب آقای مهدی نیکمراد ریاست معظم موسسه خانه زبان
بانهایت تاثر و تالم مصیبت وارده را به حضور آن‌جناب تسلیت عرض نموده و بقای بازماندگان را از خداوند متعال‌مسئلت مینماید .
جوادعسگری
آ_۲۸۵۶۳

تیمسار سرلشگر ضرغام
بانهایت تاثر و تاسف مصیبت وارده را از طرف خود و عموم مدیران وافسران ودرجه داران و کارمندان سازمان اتکا صمیمانه تسلیت عرض نموده و بقاء عمر و سلامتی تیمسار و خاندان محترمتان را از درگاه احدیت مسئلت دارد .
سپهبد کیانی
آ_۲۸۵۶۱

جناب آقای دکتر صفاء الدین جهانبانی
باکمال تاسف درگذشت مادرگرامیتان را تسلیت عرض مینمایم .
ارادتمند غلامرضا ملکزاده
آ_۲۸۵۵۵

جناب آقای دکتر محمد کریمی
بانهایت تاسف فوت پدر بزرگوار شما را تسلیت عرض‌نموده از خداوند متعال برای جنابعالی وسایر بازماندگان سلامتی وصبر و شکیبائی خواستاریم .
سرهنگ دکتر نفیسی وبانو ،دکتر همایون نفیسی ، دکتر کیوان نفیسی ، کامران نفیسی ، کیهان نفیسی .
آ_۲۸۱۵۵۷

جناب آقای دکتر بنائی
در اندوه درگذشت برادر گرامی آن جناب‌همه فرهنگیان پیشاهنگان مراحل و سپاهیان دانش شهرستان خوی شریک‌اند و بدین وسیله تسلیت میدهند .
رئیس اداره آموزش و پرورش شهرستان خوی ـ پورزاهد
آ_۶۹۸۴۲

سرکار سرهنگ آقالر
مصیبت وارده را به آن جناب و خانواده محترم تسلیت عرض مینمائیم .
سرهنگ وحدانی
آ_۶۹۸۴۰

بانهایت تاثر و تاسف رحلت حضرت آیت‌الله العظمی‌آقای حاج میرزا احمد کفائی خراسانی طاب‌ثراه را بعموم بازماندگان آن فقید تسلیت گفته و دوام عمر و صبر جزیل برای خاندان محترم کفائی خواستار است .
بانک بازرگانی ایران
آ_۶۹۳۹۶

گفتگوی تلفنی

۳۱۱۰۷۱

ازساعت ۵ تا ۹ بعداز ظهر

سرویس تلفنی روزنامه‌اطلاعات بعد ازظهر روز پنجشنبه تعطیل است وبجای‌آن عصر روزجمعه آماده پاسخگوئی به تلفن‌های خوانندگان است .

● سلام، من علی علیزاده . . تصور می‌کنم زمان آن رسیده باشد کمرادیو ایران در تنظیم برنامه‌های‌موسیقی خود بیشتر به تحولات محیط توجه کند زیرا هر چند سالی عده‌ای از خوانندگان‌شهرت ومحبوبیت پیدا می‌کنند ولی رادیو ایران بدون در نظر گرفتن این اصل هنوز برای‌برنامه های موسیقی شب خود از هنرمندان دهسال پیش استفاده میکند.

★ الو،من‌کارمنداداره‌هواشناسی در کنفرانس مالی اداره هواشناسی ، که همین‌روز ها برپا شد ، مدیر کل‌این سازمان ضمن سخنان خود گفت: لباسی‌که من‌پوشیده‌ام بافت ایران است و سپس افزود ما چرا کودکان‌خود را در مدارس خصوصی میگذاریم و مبلغ گزافی شهریه‌می‌پردازیم درصورتی که در مدارس دولتی بروی همه باز است و ... راستی چه لزومی دارد که همه بسبک آقای هویدا صحبت کنند!

● سلام، من امام . . . خیلی جدی پیشنهاد می‌کنم خط ۱۱۳ را که اتوبوس‌های‌آن از قلهک عبور می‌کند برچینند زیرا این اتوبوسها مایه ناراحتی برای مردم هستند ، خاصه اینکه مرکز این ناحیه ایستگاه همندارد واهالی قلهک برای استفاده از اتوبوس باید مسافت زیادی پیاده‌روی کنند .

● سلام‌آقا ، من ذبیح‌اله کلانتری ... بستری شدنم در منزل سبب‌شدکاغذ بازی ویابقول‌فرنگیها«بوروکراسی» اداری را از نزدیک تجربه کنم اگر معلمی بیمار شود برای استفاده از حق بیمه باید این مراحل را طی کند.

۱ـ باکارت شناسائی به مدرسه‌ای که در آن‌تدریس می‌کند مراجعه کند و معرفی نامه‌ای بگیرد .

۲ـ معرفی‌نامه مدرسه‌را بکارگزینی وزارت‌خانه‌تسلیم کند تا آنها صحت آنرا گواهی کنند.

۳ـ به بهداری ناحیه برود و تحت معالجه دکتر قرار گیرد.

● الو ، من جعفر اخوان ، وقتی برای اعتراض نسبت به صورتحساب تلفن منزل خود به شرکت تلفن‌مراجعه کردم دیدم دهها نفر مانند من آنجا صف کشیده‌اند . ما قبلا درهرماه ۷۰ تا ۸۰ مکالمه داشتیم ولی برای ماههای ۵و۶ امسال ۶۲۷ مکالمه صورت داده‌اند . یقین دارم که تعداد مکالمه تلفنی ما در چند ماه اخیر هیچ زیادتر نشده است ،آن عده‌هم که درداره تلفن‌صف کشیده بودند بدرد من‌مبتلا بودندو همه قسم میخوردند افزایش تعدادمکالمات ناشی از خرابی دستگاه شماره‌انداز تلفن است.

● آلو، من رویا خسروانی ... گذشته از گران شدن حق المکالمه تلفن و تغییرات دیگری که این شرکت به‌تصویب رسانیدو همه‌بضرر مصرف کنندگان است ، شنیده‌ام مکالمات تلفنی هم برحسب‌زمان محاسبه‌میشود یعنی بعد از مدت معینی صاحب تلفن باید پول‌اضافی بپردازد، سئوال کنید این موضوع صحت دارد ؟

● الو،من حسین ریاحی . . . بازحمت زیاد، کوی‌مهستی (محمودیه) را با هزینه ساکنین آن اسفالت کردیم ولی‌دکلنگ‌داران، چندشرکت معروف هرروز حفره‌ای در این کوچه ایجاد می‌کنند چند هفته است شرکت‌برق قسمتی از اسفالت راکنده وتابحال برای مرمت آن اقدامی نکرده است.

● سلام،من یک کارمندبهداری تهران هستم ... ماهیانه۴ درصد مالیات از حقوق من که مبلغ ۴۶۰تومان است کسرمی‌کند که دقیقا میشود ۱۸۴ ریال در صورتیکه‌هر ماه ۱۹۰ ریال می‌پردازم تفاوت‌فقط ۶ ریال است ولی فراموش نکنید که تعداد کارمندان این سازمان بیش از چند هزار نفر است . بپرسید این وجه اضافی بکدام صندوق واریزمیشود؟

نامه‌ها و روزنامه

اندازه گیری الودگی هوا

در شماره ۱۳۶۸۱ (صفحه ۱۶) ازقول‌شهردار تهران‌نوشته بودید که در تهران دستگاه اندازه‌گیری‌آلودگی هوا نداریم، در حالیکه چنین دستگاهی از طرف سازمان‌بهداشت دربام آموزشگاه حرفه‌ای‌رضا پهلوی‌ـ خیابان ری نصب است و تا دو سال پیش که اینجانب معاون آموزشگاه بودم همه روزه آلودگی هوا توسط همین دستگاه تعیین می‌شد و قطعا نیز درحال بهره برداری است.

جواد رضاعی

شرکت متعهد کجا است ؟

کوچه کیامنش منشعب از آیزنهاور بمناسبت شهرداری‌جزو لیست اسفالت سال‌جاری قلمداد شده است . شرکتی که اسفالت این کوچه راتعهدکرده بودکار را هم شروع کرد ولی نیمه تمام رها کرد و رفت . علت چیست؟

ساکن محل

گله مردم شهرآرا

ظرف دو سه سال اخیر شهرداری ناحیه یکتهران چند بار تذکر داده است که چون چاههای فاضل آب شهرآرا پر شده و بهداشتی نیست هریک از اهالی راسا اقدام به حفرچاه نمایند چرا پولی را که برای ایجاد «اگوپرداخته‌ایم بحساب نمی‌آورند ؟

علی میهن‌پرست

زندانیان مواد مخدر

باوجود آنکه زندانیان‌قانون سابق مواد مخدر در زندان رضائیه ، ظرف سال گذشته سه هزار و چهارصد عریضه کتبی و تلگرافی برای مقامات فرستاده‌اند ، متاسفانه کوچک ترین توجهی به‌درخواست‌های آنها نشده است .

از طرف زندانیان، سیدکریم طباطبائی و یکصد امضای‌دیگر

مزاحمت با دود

نانوائی بربری پزی واقع‌در خیابان دولت ، سه‌راه نشاط، دودکش ندارد و روزانه چهار بشکه نفت سیاه مصرف میکند! مالك باستناد رای دادگاه های بدوی و پژوهشی مانع از هرگونه اقدام مثبت برای رفع مزاحمت است و کمیسیونهای رفع مزاحمت نیز کوچکترین ترتیب اثر به شکایتهای مکرر ساکنان اطراف نانوایی‌نداده‌اند ناراحتی طاقت‌فرسا است چه کنیم ؟

محمد فولادفر

زن مقدم است

حقوق اجتماعی زنان حق مسلم آنها بود که به آنها

در نهاوند دو دستگاه تلویزیون «ابتکاری» بکار افتاد.

نوشته خوانندگان

از : علی‌اصغر صفاری‌دبیر ادبیات دبیرستان های تهران

دوره‌ٔ راهنمائی تحصیلی استعدادها را میکشد

چندی پیش ، شرحی درباره‌فارغ ـ التحصیلان دوره‌اول مدارس راهنمایی در روزنامه درج شده‌بود . چون این مسئله‌با سرنوشت نسل آینده کشور ارتباط مستقیم دارد اجازه دهید بنام یك‌معلم که عمری‌را در کار آموزش گذرانیده‌ام نکاتی‌رادر این باره یادآور شوم .

برنامه درسی اول دوره راهنمایی بهیچوجه مناسب‌با سن و استعداد دانش آموزان تهیه نشده‌است . این مشکل‌است که‌هم کنون ، تلیه‌دبیران دوره‌اول‌راهنمایی با آن روبرو هستند وبه ان اعتراف دارند. بعقیده من،این‌دوره‌با برنامه‌ای که برای‌ان ریخته شده ، چیزی جز نتیجه معکوس نخواهد داد .

شاگرد کلاس اول راهنمایی معمولا یك کودك یازده ساله است.این کودك که‌در کلاس ششم فقط۶جلد کتاب‌را می‌خواند اکنون مکلف به‌خواندن وفرا گرفتن مطالبی است که‌در یازده کتاب تدوین‌شده‌است.

البته مشکل از جنبه تیفی نیز وجود دارد . چون تنظیم مطالب این کتاب از حدود استعداد وقدرت فهم اطفال ۱۱ـ۱۲ ساله خارج می‌باشد .

در کتاب ریاضی که برای این‌اطفال‌بی‌ـ گناه گرد آورده‌اند جبرو معادلات نیز گنجانیده شده‌است ،ویادر کتاب شناخت هنر ،از سبکهای مختلف هنری غربی بحث شده ویا در زمینه تاریخ ،از تاریخ «آکد» و«کارتاژ» سخن بمیان می آید .

سایر کتابها نیز وضع بهتری‌ندارندو هضم مطالب آنها نه فقط برای کودکان بلکه برای بزرگترها نیز دشوار است .

پاره‌ای از مطالبی که در این کتابها آمده‌است درگذشته درسال سوم متوسطه و گاه‌دردوره‌دوم‌دبیرستان تدریس میشده‌است. راستی‌فهم معادلات‌ریاضی‌وسبك«امپرسیونیزم» در هنروتاریخ‌اکدو کارتاژ را بامغزتوسعه نیافته یك کودك یازده ساله چه نسبتی‌است!

تا آنجا که من‌استنباط می کنم‌دانش آموزان این دوره از پیشرفت خودمایوس هستند ،این‌مایه شگفتی است که باوجود آنکه این کتاب پس‌از مطالعه چند ساله تنظیم‌شده چگونه‌به مسئله سن دانش‌آموز میزان‌استعداد فراگیری او توجهی نشده است . بعقیده من این روش جز فراری کردن‌دانش‌آموزان از تحصیل وبه هدر رفتن‌استعداد ها نتیجه دیگری‌نخواهدداشت. درحالیکه‌از دوره راهنمایی‌انتظار های‌دیگری داشتیم و می خواستیم با اجرای این روش استعدادها را بشناسیم و صاحبان استعدادرا در مسیرخود قرار دهیم .

اینك پیشنهاد می کنم‌با طرح این مسئله فرصتی‌ایجاد کنیدتا همه‌دبیران‌وصاحبنظران نظرات‌خودرا اظهار کنند و وزارت آموزش وپرورش‌را به تجدید نظردراین مورد وادار نمایند .

پرسش و پاسخ

● آقا ، بهران ویلام شمالی که همانطور ادامه دارد . آخر اینها چرا اینهمه بذر بمب در ویتنام می‌کارند؟

ـ میخواهند از این بذر، درخت صلح بدست آورند!

● آقا من‌احمد تهی‌پور ـ نوشته‌اند بابی‌فیشر، قهرمان شطرنج آمریکا ، برای برگزاری مسابقه باقهرمانان شطرنج شوروی برسرعنوان قهرمانی جهان ، حاضر نیست به‌شوروی برود. چرا؟

ـ می‌ترسد «شور» قضیه دربیاید !

★★★

● آقا نوشته‌اند سوپر مارکت‌های‌تهران گرانفروشی می‌کنند. حالاشما بمن‌جواب بدهید آیا واقعا اینطوراست؟

ـ اختیاردارید .گرانفروشی نیست ، «گوش‌بری» است !

● آقا این جنگ اعراب و اسرائیل که مجددا دارد شروع میشود ...

ـ مگر تمام شده بود که «مجددا» شروع شود ؟!

مردم‌واتوبوسرانی

اتوبوسهای خط ۱۱۱ که‌قبلا۱۸ دستگاه بود اینک به شش دستگاه رسیده‌وفکر میکنم اتوبوسهاومینی‌بوسهای سایر خطوط نیز بهمین نسبت کاهش یافته است . مدیریت جدید شرکت‌واحددراین مورد چه توضیحی‌دارد؟

مسافر خط ۱۱۱

★★★

من خودم در عباس‌آباد یعنی شمال شهر شاهد بودم که یك زن چادری از اتوبوس به بیرون پرتاب شد واین از زیادی و فشار مسافران اتوبوس بوده است .شرکت واحد در برابر مردم یك‌حالت سرکشی‌بخود گرفته است‌هیچوقت نمیخواهد درست شود تغییر مدیریت ها هم کاری ازپیش نبرده است .دستگاه آنان ذاتا نادرست است .

پیشنهاد میکنم هر خطرا به‌یك‌شرکت خصوصی واگذار کنید و رقابت ایجاد نمائید تا وضع اتوبوسرانی بهبود یابد.

احمد

★★★

اتوبوسهای شرکت واحد باید در خدمت مسافران شهری باشد درجائی که مسافران شرکت واحدحتی‌در صوف مبداء و مقصد زیر سرما وگرما انتظار میکشند آیا این درست است که شرکت واحداتوبوسهای خود را دراختیار ادارات وزارتخانه ها قرار میدهد

بنظر میرسد شرکت واحد برای نشان دادن کمبود اتوبوس از هر شیوه‌ای استفاده میکند .

سعید یغمائی

من علت نابسامانی کار شرکت واحد را صرفا بی‌انضباطی میدانم،این بی‌انضباطی است که شرکت‌واحد را با شکست روبرو کرده است.

کارمند بازنشسته

مسافرپیر اتوبوس که‌ازفشار مسافران استخوانهایش درد گرفته بود خطاب به کمک راننده گفت : آقا خفه شدیم ، دیگر سوار نکنید . کمک‌راننده درپاسخ‌پیرمردگفت: واقعا دنیای مسخره‌ای است ، دو ریال میدهند مثل اینکه اتوبوس را خریده‌اند . سپس جنجالی بلند شدکه نه فقط پیر مرد به زور از اتوبوس به پیاده‌رو انداخته شدبلکه پای رانندگان اتوبوسهای دیگر نیز بمعرکه کشیده شد ، و یکی از آنها گفت : عباس‌آقا ، حیف که‌این مسافر ،مسافر من نبود وگرنه بلائی بسرش میاوردم که دیگر هوس سوار شدن اتوبوس را نکند .

محمد نیروه‌ندی

روابط‌عمومی توضیح میدهد

سازمان مرکزی نظام پزشکی ایران درباره شرح مندرج شماره ۱۳۶۷۸ روزنامه تحت عنوان «دکتر علفی در تجربه طب ابن سینا» چنین توضیح میدهد:

«... چون‌موضوع حاکی‌از دخالت فردی‌غیرپزشک درامور پزشکی است و عمل او طبق قانون مربوط به مقررات امور پزشکی وداروئی مصوب ۱۳۳۴ جرم قابل تعقیب کیفری است ، مراتب جهت تعقیب بدادسرای تهران اعلام شد . »

★★★

روابط عمومی وزارت کار و امور اجتماعی شرح زیر را راجع به مطلب مندرج در شماره ۱۳۶۶۱ روزنامه تحت عنوان «نامه سرگشاده» ارسال داشته است:

«تشریفات انتخاب‌نمایندگان کارگران شرکت برسی گاز فراهم گردیده و بزودی انتخابات طبق آئین‌نامه‌مربوط در محل کارگاه انجام خواهد شد.»

★★★

دفتر اطلاعات وروابط عمومی وزارت راه درمورد خبر مندرج شماره ۱۳۶۸۱ می‌نویسد:

«گردنه الله‌اکبر» درجریان بارندگیهای اخیر بافعالیت مداوم ماموربن راهداری بهیچوجه مسدود نگردیده و علت انسداد موقتی‌یک ساعته‌ان‌بعت خرابی بولدوزر برفروب بوده است که پس ازاطلاع بلافاصله گروه کمکی‌به محل اعزام گردیده است و برفروب معیوب از سطح جاده کنار کشیده شد.

آگهی مزایده

چون طبق مصوبه مورخ ۵۰ر۸ر۹ هیئت مدیره شرکت زروان قرار شده است بقیه سرمایه تعهدی شرکتارسپهمداران مطالبه ودریافت شود و با ابلاغ تصمیم هیئت مدیره به آقای جواد خادم احمد آبادی نامبرده ظرف مدت مقرر درنامه هیئت مدیره و ماده ۶ اساسنامه شرکت نسبت به‌واریز سرمایه تعهدی که بالغ برنهصد هزار ریال است اقدامی به‌عمل‌نیاورده بنابراین با توجه به ماده مذکور نه سهم نامبرده در شرکت سهامی زروان که هر سهم بالغ بریکصد وپنجاه هزار ریال که‌یك‌سوم آن نقدا پرداخت شده و بقیه در تعهد مشارالیه می‌باشد از طریق مزایده بفروش میرسد طالبین میتوانندقیمت پیشنهادی خود را درپاکت لاك و مهره شده تا ساعت ۹ صبح روز ۵۰ر۱۰ر۲۷ تسلیم دفتر شرکت واقع در خیابان کیوان جنوبی شماره ۲۴ نمایند پیشنهادات واصله در ساعت ۱۰ صبح روز مذکور با حضور پیشنهاد دهندگان باز و قرائت خواهد شد . سهام مذکور بکسی که بالاترین قیمت را پیشنهاد نموده باشد واگذار میگردد و شرکت در رد یا قبول یك یا کلیه پیشنهادات مختار خواهد بود .

شرکت سهامی زروان

آگهی مناقصه شماره ۷۱ و۶۷ و۱۵۷۵ر۵۰

راه آهن دولتی ایران هشت قلم لوازم‌واگن مختلف از قبیل تیغه‌اول‌فنرنه‌لا .قلاب کشش. فنر گهواره فنرمقطع چهار گوش . فنرروی‌جعبه یاطاقان . رنجیر قلاب کشش . حلقه سر زنجیر قلاب کشش . مورد نیاز را برطبق مشخصات و شرایط و نقشه های مربوطه .

سی‌اندانی یکی از بنادر ایران (خرمشهر یاشاهپور) یا مرز جلفای ایران یا ایستگاه راه‌آهن مرز ایران و ترکیه از طریق مناقصه خریداری‌می نماید . داوطلبان شرکت در مناقصه میتوانند در ساعت اداری جهت دریافت اسناد مناقصه با تسلیم‌قبض صندوق راه‌آهن بمبلغ ۴۰۰ ریال باداره کل کارپردازی مراجعه نمایند شرکت کنندگان در مناقصه باید مبلغ یکصدو شصت هزار ریال (۱۶۰۰۰۰ ریال) بعنوان سپرده شرکت درمناقصه بصندوق راه‌آهن پرداخت و رسید صندوق یامعادل آن ضمانت‌نامه بانکهای مجاز ایران که لااقل دو ماه اعتبار از تاریخ مناقصه داشته باشد بضمیمه پیشنهاد خود تا ساعت ۹صبح‌روز ۵۰ر۱۲ر۱۶مطابق با ۱۹۷۲ر۳ر۶ درصندوق پیشنهاد ها واقع در اداره کل کارپردازی بیاندازند . پیشنهاد های واصله‌ساعت ۱۰ همان روز باز و قرائت خواهد شدحضور پیشنهاد دهندگان یا نمایندگان مجاز آنهادرجلسه مناقصه آزاد است و راه‌آهن در رد و یا قبول هریك یا تمام پیشنهاد ها مادامی که قرارداد مبادله نشده‌است جزا و کلامختار میباشد به پیشنهادفاقدسپرده و مشروط ، مبهم و پیشنهادی که بعداز موعد مقرر برسد ترتیب اثر داده نخواهد شد سپرده برنده حائز حداقل درجه دوم مناقصه نگهداری و درصورت استنکاف از انجام معامله بدون هیچگونه تشریفات بمنع راه‌آهن ضبط خواهد گردید.پرداخت مالیاتی که در ایران نسبت بعواید حاصله از این معامله بعهده تشخیص وزارت دارائی تعلق میگیرد بعهده برنده مناقصه میباشد راه‌آهن میتواندصدی بیست‌و پنج از میزان معامله را کسر یا اضافه نماید . پیشنهاد های واصله از کشور هائیکه بادولت ایران بیمان معاملات تهاتری دارند با شرایط مساوی حق تقدم خواهند داشت .

۱ـ۲ آ ـ ۶۸۰۷۸ م‌الف ۱۳۵۰۳ راه‌آهن دولتی ایران

وزارت آموزش و پرورش

آگهی پذیرش داوطلب انستیتو تکنولوژی تهران

انستیتو تکنولوژی تهران رشته های مندرج در جدول زیر برای‌نیمسال دوم سال تحصیلی ۵۱ـ۵۰ بمنظور تربیت تکنیسین عالی (دوره دو ساله فوق دیپلم) از طرق مسابقه ورودی برای نوبت دوم (بعد از ظهرها) داوطلب دختر و پسر میپذیرد .

رشته تحصیلی	شرایط لازم	مواد امتحانی	هدف	تاریخ برگزاری امتحان	آدرس و شماره تلفن	شماره حساب بانکی
الکترونیک	دیپلم‌ریاضی‌ـ طبیعی وهنرستانها	ریاضی ـ فیزیک ـ شیمی	آماده‌نمودن‌تکنیسین عالی‌برای‌اشتغال درصنایع‌الکترونیکی	۲۴ دیماه ۵۰ صبح	خیابان ایرانمهر جنب پارک خیام شماره ۳۶۱ صندوق پستی ۱۳۶۹ تلفن های ۷۵۷۹۴۳ـ۷۶۴۰۴۶	۷۴۴۷ بانک ملی شعبه زاله
تهویه و تبرید	دیپلم‌ریاضی‌ـ طبیعی وهنرستانها	ریاضی ـ فیزیک ـ شیمی	اماده نمودن تکنیسین عالی برای اشتغال درصنایع‌برودتی و حرارتی			
تاسیسات فولادی	دیپلم‌ریاضی‌ـ طبیعی وهنرستانها	ریاضی ـ فیزیک ـ شیمی	آماده نمودن تکنیسین عالی برای اشتغال در تاسیس ساختمانهای فولادی			
راه و ساختمان و معماری	دیپلم‌ریاضی‌ـ طبیعی وهنرستانها	ریاضی ـ فیزیک ـ شیمی	آماده نمودن تکنیسین عالی برای اشتغال‌در دفاتر فنی و امور ساختمانی	بیست و چهارم دیماه ۵۰ بعد از ظهر	خیابان ونک جنب کارخانجات ونک تلفن ۶۲۲۰۶۶	۹۰۰۰۱ بانک ملی شعبه ونک
آمار و حسابداری	دیپلم‌ریاضی‌ـ طبیعی‌ـ منشیگری‌ـ بازرگانی ـ ادبی	ریاضی ـ زبان	آماده نمودن تکنیسین عالی برای اشتغال در موسسات و شرکتهای تجارتی	اول بهمن ماه ۵۰	خیابان شاه‌آباد ظهیرالاسلام شماره ۵۳ تلفن ۳۰۴۳۰۶	۲۲۲۱ بانک مرکزی

از فارغ‌التحصیلان هنرستانها و دبیرستانهای بازرگانی‌و منشیگری علاوه برمواد امتحانی که درجدول فوق‌مندرج‌است از معلومات فنی مربوط برشته های تحصیلی آنان‌نیز با ضریب (۲) امتحان بعمل خواهد آمد .

مدارك لازم برای داوطلبان بشرح زیر است .

۱ـ فتوکپی گواهینامه یا جواز قبولی ششم دبیرستان یاهنرستان.
۲ـ عکس ۴ × ۳ که مشخصات داوطلب پشت آن نوشته باشد . چهار قطعه .
۳ـ رسید مبلغ پانصد ریال حق‌الثبت امتحان بحساب بانکی طبق حسابهای مندرج درجدول (این مبلغ بهیچ عنوان مسترد نخواهد شد) .
۴ـ یک برگ فتوکپی شناسنامه یا رونوشت شناسنامه .
۵ـ یکبرگ فتوکپی معافی یا برگ آماده بخدمت (برای‌مشمولین) که ترك تحصیل نموده‌اند .
۶ـ برگ‌تقاضای ثبت‌نام با قیدرشته انتخابی‌تحصیلی درانستیتو.

محل انجام مسابقه امتحان ورودی ضمن مراجعه بانستیتو و دریافت کارت ورودی تعیین خواهد شد .
کلیه مدارك با پست سفارشی فرستاده شود .
مهلت ثبت‌نام تا دو روز قبل از تاریخ انجام امتحانات هرانستیتو خواهد بود .
کارت ورودی شرکت در جلسه یک روز قبل از انجام مسابقه بین داوطلبان توزیع میگردد .

وزارت آموزش و پرورش

ضدیخ بتون وهر نوع مواد شیمیائی ساختمان ساخت انگلستان

شرکت سهامی مکالئوم ایران ـ خیابان‌شاه ـ ساختمان آلومینیوم تلفن ۶۶۰۲۰۱

روزنامه اطلاعات چهرهٔ تازه‌ای از نیمایوشیج ترسیم میکند

من ازیوش می آیم

عاشقا خیز کامد بهاران!

نیما، در قلب دهقانان یوش

- قاطرهای من روی میزهاراه خواهند رفت
- نیما بالباس چوپانی روی سن سینما
- کسروی ، نخعی ، عشقی و نیما کنار هم
- ماجراهای عشقی وشکار نیماخان
- نیما به شمر انعام میدهد

به قصد سفر یوش به آمل رسیدم در اتوبوس همسفرم گفته بود حاج حسین اسفندیاری را در آمل فراموش نکنم . حاج حسین رادیدم در مغازه‌قنادیش، سلام کردم و گفتم «نیما» رامی شناسی ، گفت ، آری اما از «بیور» می پرسیدی بهتر بود گفتم بیور کیست؟ گفت ،بیور دوست صمیمی نیما بود ، هرچه ازنیما بپرسی ، او میداند ، خوشحال شدم .

نیماری مجاهد

بخانه بیور رفتم . هشتادساله بود شوخ طبع وبذله‌گو . از خاطرات خوشش با نیما گفت واز لطیفه‌ها ، مرد زنده دلی بود ، با حافظه‌ای قوی .بسیاری از اشعار نیما را حفظ بود و می خواند . پرسیدم ، نیما را مدتها می شناسی ؟ گفت . در مکتب با هم بودیم و بعد ها هم‌من‌تنها دوست او بودم ، گفتم ، چطور؟ گفت ، علی میخواست مجاهد بشود . و بیاید برای مشروطه بجنگد . یکروز اهالی را جمع کردوتوی تکیه‌دهو برایشان‌نطق کرد ، هشتاد نفر بودیم و هم پیمان نیما همین که شروع به صحبت کرد گفت کسانی که بامن هم عقیده‌اند بلند شوند ، این فقط محمد بیوربود که‌بلند شده و بعد با لباس چوپانی پیاده با پانزده قران از راه لار آمدیم بطرف تهران . میخواستیم به‌مشروطه خواهان به پیوندیم نزدیکیهای «پلور» که رسیدیم شخصی هفت قران گم کرده بود به‌نیما روی آورد که پول مرا تو برداشته‌ای ، نیما چون چنین دید به او یك تومان داد ، بعد که پولش را پیدا کرد آمد و از نیما معذرت خواست . در تهران به سینما «دروس»رفتیم برای دیدن یك فیلم صامت . سینما شلوغ بود و مردم‌سوت میکشیدند. ما جلوی‌پرده‌نشسته بودیم . چون بلیط ارزان‌خریده بودیم کنار مادمن زنی راآتش زده بودند . فکر کردندنیما این کار را کرده است . داد وفریاد راه انداختند . چندنفرفرانسوی هم توی سینما نشسته بودند که

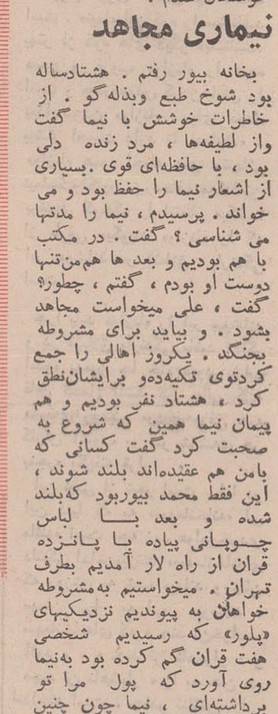

امینی کدخدای یوش

با زبان خودشان چیزهایی گفتند که دیدم نیما رفت روی سن و بزبان فرانسه حرف زد، مردم مات شده بودند بعد ها نیما بمن گفت که آنها بایرانی

ها بد می گفتندو من رفتم بالا برایشان گفتم که ایران‌وتمدن ایرانی چگونه است . نیمابالای سن که بود لباس چوپانی تنش بود . حرف هایش را که شنیدند ما را بردند ته سالن

هلیناو صفورا

گفتم ،ازماجراهای عشقی نیماهم برایم بگو . گفت ، مادر نیما که نمی‌خواست او به مجاهدین مشروطه بپیوندد برای اینکه‌او را سرگرم کرده باشد خواست دختری را به عقد او درآورد دختری بود بنام «هلینا» که ارمنی بود، وویلن خوب میزدومن صدای سازش را هنوز به یاد دارم . نیما چون سرپرشوری داشت زیر بار نرفت . عشق واقعی نیما «صفورا» بود که پدر و مادرش با عشق او مخالف بودند . نیما در یوش با صفورا آشنا شد . نیما و صفورا همسایه بودند . هر وقت صدای جرینگ جرینگ پولهایی که بر جلیقه او دوخته شده بود بگوش نیما میرسید میدانست که بطرف چشمه میرود و بدنبالش میرفت کنار رودخانه و کشت وزارها که که دور از مردم باشند . اگر از مردم یوش بپرسی می‌گویند اویک کولی بود و حالا دیگر زنده‌نیست، در صورتیکه اوزنده است وشوهر کرده است و با بچه هایش‌زندگی میکند .

پدر نیما با این ازدواج مخالف بود و به همین جهت عشق نیما و صفورا به ازدواج منجر نشد .بعد ها که نیمابه تهران رفت و در روزنامه میرزاده عشقی شعر و نمایش چاپ کرد با عالیه خانم جهانگیر دختر ملك‌المتکلمین ـ آشنا شد و باهم ازدواج کردند

بیور یکریز حرف میزد و من‌فکر میکردم نیماست‌که پیش رویم‌نشسته است با پوستین و موهای سپید .و چروکهائی‌که‌بر چهره‌اش ازگذشت زمان می‌گفتند .

بقیه در صفحه ۱۳

شاعر درسلسله سالهای تولد تا مرگ

علی نوری اسفندیاری در سال ۱۲۷۴ در یوش متولدشد. تا دوازده سالگی در میان چادر نشینان و ایلخی‌بانان به سر میبرد ، بعد به شهر آمد و تحصیلاتش را دنبال کرد .

در سال ۱۳۰۰ نامش را به نیما بدل کرد (نام یکی از اسپهبدان طبرستان و نام محال نیما رستاق) نام‌خانوادگیش را «یوشیج» برگزید یعنی اهل یوش .

در بهار ۱۳۰۵ شمسی با عالیه جهانگیر ازدواج کرد و صاحب‌پسری شد به نام شراگیم . در سال ۱۳۰۹ به‌آستارا رفت برای تدریس ، در ۱۳۱۱ به تهران بازگشت . در سال ۱۳۱۷ بعضویت‌هیئت تحریریه«مجله موسیقی» انتخاب شد .

در سال ۱۳۲۸ پس از سالها انتظار خدمت به کار های مطبوعاتی دعوت شد . و سرانجام در ۱۳ دی ماه ۱۳۳۸ از دنیا رفت .

از آثار او بخشی از افسانه برای نخستین بار درروزنامه «قرن بیستم» چاپ شد . بعد این کتاب ها : افسانه ، نیما ، زندگی‌و آثار، افسانه‌و رباعیات ، قصه رنگ پریده‌و ارزش احساسات .

این‌اواخر به کمک شراگیم‌یوشیج و بهمت سیروس طاهباز‌این کتابها از نیما منتشر شده است : ماخ‌اولا ، شعر من ، ناقوس، شهر شب و شهر صبح ، یادداشت‌ها ، آهو وپرنده‌ها،فریاد های دیگر و عنکبوت رنگ ، قلم‌انداز و نامه های نیما به همسرش ، آثار بسیاری از او باقی است که بتدریج چاپ خواهد شد .

یعنی «لز» احمد کسروی،نخعی و میرزاده‌عشقی هم نشسته‌بودند کسروی که آخوند بود باعمامه در «لز» نشسته بود . کنار آنها

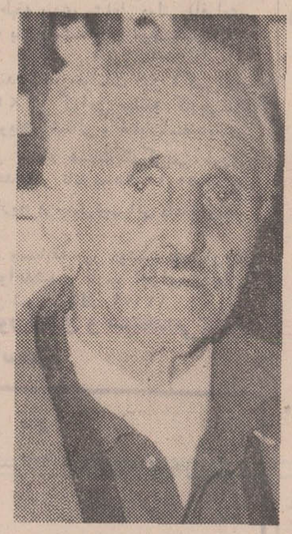

محمد بیور . دوست نیما

نشستیم .

گفتم می‌دانی چرا اسمش را «نیما » گذاشته بود ؟ گفت، «علی‌خان» صدایش می زدند که خوشش نمی آمد . یك روزیك ورقه چاپی بدوستان داد که از این تاریخ بمن «نیما یوشیج» بگوئید .

نیما و شراگیم پدر و پسری بودند از سرداران معروف نمارستاق یکی ازآبادیهای‌بخش نور مازندران در حوالی یوش . وعلی خان نام نیمارابرای‌خودش انتخاب کرد و شراگیم را برای پسرش .

از بیور خواستم خاطره های شیرینی را که با نیما داشته‌است

آستارا به زیارتش می‌رفتم ، اولین کاری که میکرد این بود که میگفت «این مرغ را بدهیدبیور ببرد منزل با بچه‌هایش بخورد «بعد میگفت، «میروی یا میمانی ؟ اگر می‌گفتم میروم بعد از ساعتی که می‌ماندم میگفت پس چرا نمی‌روی ،تو که میخواستی بروی ... برو دیگر... اگر میگفتم میمانم و بعد قصد رفتن میکردم میگفت ، چرا حرفت را پس می‌گیری ، نباید بروی مگر نمیدانی خانم یک استکان برنج علاوه ریخته ...

این کیجا اون کیجا نیست

اشک چشمهایش را پرکرده بود و پلک هایش می‌لرزید . یکی به سیگارش زد و گفت : تازه عروسی کرده بودم که رفتم خدمت نیما در رشت . گفت‌تو بمنزل مامیایی و محارم ما را می‌بینی. چرا نباید من عروس شما را به‌بینم ... منزل که آمدم به زنم گفتم نیما میخواهد ترا به‌بیند ، گفت نمی‌آیم .... چون باحجاب بود نمی‌خواست بی‌حجاب بیاید ... مانده بودم که چکنم ... نامزدی داشتم که تحصیلکرده بود ولی نامزدی ما بهم خورد اسمش زهرا بود آرزوی دیدن نیما را داشت همیشه در پی‌بهانه‌ای بود تا نیما را ببیند ـ ، میگفت نیما که زنت را نمی‌شناسد مرا به عنوان زن خودت ببر که از محضر نیما استفاده کنم ، من هم این کار را کردم .

خدمت نیما که رسیدیم با کمال مهربانی و باتواضعی که خاص او بود از ما پذیرائی کرد . دردل گفتم عجب کلکی به‌اوزدم خداحافظی که کردیم توی راهرو زهرا جلو بود و من ونیما پشت سراو بواشکی توی گوشم گفت «ریکانگولره چیزی نفهمید . این کیجا اون کیجا نیست.»

آینده، شاگرد وفادار نیما ازاوسخن میگوید

(اسمعیل شاهرودی (آینده)

با اسمعیل شاهرودی دوست و شاگرد خلف نیما از شاعر بزرگ ایران صحبت میکنیم .

شاهرودی (آینده) شاعر معاصر از نیما خاطرات بسیاری بیاد دارد ، میگوید نیما شوخ طبع بود ، در حرفهایش طنزی ظریف نهفته بود و در حرکاتش هم .

میدانی آدمهائی که به طنز روی می‌آورند ، از صراحت رنجها میگریزند .

نیما هیچگاه در حرفهای روزمره از غصه‌هایش چیزی نمیگفت مگر اینکه آنها را در قالبی از شوخی‌های ظریف عرضه کند. طنز اعتراض هنرمند است که بطور غیر مستقیم ، عقاید و عادات جامعه را بباد انتقاد میگیرد .

●

نیما تعریف میکرد:

یکروز حاج محتشم‌السلطنه اسفندیاری مراخواست . گفت شنیده‌ام تو حافظ شده‌ای ؟ (بجای شاعر میگفت حافظ) گفتم بله

گفت در فامیل اسفندیاری سابقه ندارد کسی حافظ شود کاری نکنید که آبروی فامیل برود.

یکبار نیما بمن گفت:

ـ عده‌ای از هم‌ولایتی‌ها آمدند سراغ من ، یکیشان گفت نیماخان شنیده‌ایم که شما شاعر شده‌اید گفتم بله ! بله !

گفت اشعارجات‌شما را در جراید پایتخت درج میکنند و شما دراینجا مشهور شده‌اید .

گفتم بله ! بله!

لحن غمخوارانه‌ای بخود گرفت و گفت : پس یکی دوتا مرثیه هم برای‌ماه محرم ما بسازید که در یوش هم مشهور بشوید.

●

نیما از دست شعرای کهنه‌سرا عجیب دلخور بود ، گویا همان موقع وزیر فرهنگ ملك‌الشعرای بهار بود نیما یکروزبمن گفت به وزارتخانه که می‌آئی شعری‌تو توی جیبت نگذار .

گفتم چرا ؟

گفت : اگر خدای نکرده مامور دم در بفهمد که شعرکوتاه و بلند در جیبت داری هم شغل مرا از دستم گرفته‌ای هم‌خودت شلاق خورده‌ای

برای احتیاط هم شده . همیشه در جیبهایت قصیده‌ای بالا بلند پنهان کن که لااقل از بلا درامان بمانی .

●

در اطاق جنتی عطائی بودیم نیمابا جنتی عطائی کارمیکرد او که زندگینامه نیما رامینوشت برسر پرش نیما با او اختلاف پیدا کرد.

دکتر جنتی گویا میخواسته بنویسد نیمای جوان ، پرشور چالاك بود و در جوانی ۳۰ متر می‌پرید .

نیما می‌گوید نه ۳۰ متر نه ! راضی نیستم

دکتر جنتی میگوید : پس لااقل ۱۵ متر می‌پریدی

نیما میگوید : نه ۱۵ متر هم زیاد است .

دکتر جنتی میگوید : پس ۱۰ متر

نیما میگوید : من طول این اطاق ٤ متری را هم نمیتوانم بپرم .

دکتر جنتی میگوید . ابدا ، امکان ندارد بگذارم از ۵ متر کمتر پریده باشی .

●

یکبار دشتی در مجله کاویان مصاحبه کرده و به نیما دشنام داده بود.

بعد مخبر مجله به سیاق روزنامه‌نگاری آمده بود حریف، یعنی نیما را بشوراند . مصاحبه را به او داده بود که جواب چیست ؟

نیما گفته بود هرچه هست شعرهای مرا در دستگاه‌ماهور و سه‌گاه و دشتی نمیشود خواند .

●

نیما تعریف میکرد ، در کنگره نویسندگان ، وقتی شعر میخواند بدیع‌الزمان فروزانفر را دیده بود که زیر میز رفته و میخندد فروزانفر گفت چطور این مرد نمی‌فهمد که شعرش وزن و قافیه ندارد ؟

آشنائی بانیما

گفتم ، آقای شاهرودی بانیما چطور آشنا شدی ؟

گفت : من دبیرستان را تمام کرده بودم توی بخش توزیع به آن روزنامه مطلب میداد ،یک روزنامه کار میکردم ، نیما میرفت پیش هیات تحریریه چائی میخورد و قال‌ومقالی میکرد بعد می‌آمد پیش ما کارگرها ، گاهی شعرهای ساده خوب برای ما میخواند او مخاطبان خود را خوب میشناخت، اولین‌برخورد من بااو در همین روزنامه بود، شعری ساخته بودم که از نظر وزن وقافیه مغشوش بود، نیما با بزرگواری تمام فقط مراتشویق کرد و عیب‌ها را ندیده‌گرفت واگرمن شعر را برگزیدم ازیاریهای معنوی آن بزرگوار بود.

میگویم آخرین بار کجااو را دیدی ؟

دستخط شاعر

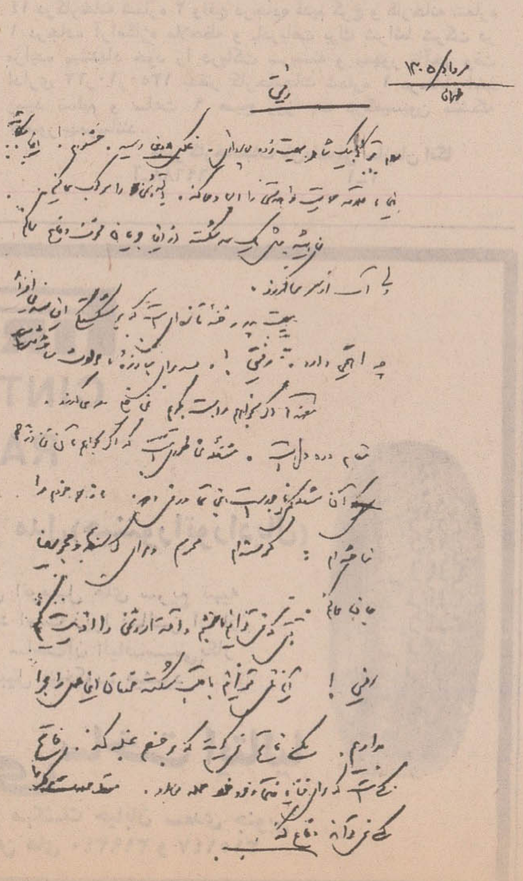

محمد علی سپانلو
شعراز دیدگاه نیما

در بیست‌ساله‌اخیر تحولات زیادی چه از نظر شکل و چه‌از نظر معنی در شعر فارسی ایجاد شده است . بسیاری از مردم با آن که بارها اسم شعر نورا شنیده‌اند درباره حدود وقوانین‌آن شناخت کاملی ندارند . همین‌قدر شایع است که شعر نو چیزی است بدون وزن و قافیه ، وبرخی رندانه اضافه میکنند بدون معنی ، واین طرز تلقی را نمونه های شعرگونه منحط و سستی که گاهگاه اینجا وآنجا چاپ میشود تقویت میکند . حال آنکه نظرات «نیما یوشیج» درباره شعر جدید متکی بدلائل و ضرورت هایی است که اگر بطور صحیح مورد بهره‌برداری قرار گیرد وخواننده شعرنوبا‌آنها آشنا باشد میتواند ملاک صحیحی تشخیص خوب و بد بدست بدهد.

بنابراین سعی میکنیم یکبار دیگر بطور خلاصه رئوس اساسی عقایدی را که نیما درباره شعر داشت و برای بعضی آشنایان بسیار بدیهی و روشن است تکرار کنیم .

مشکل شعر کهنه

میدانیم که قوالب کهن فارسی شاعران را دچار گرفتاری ها و مضایقی میکرد، وقتی شاعری حرفی داشت که بزند در هر قدم با قطع مصرع ازلحاظ وزن وبعد از لحاظ قافیه روبرومیشدو مجبور بود برای بیان مقصودش مقداری‌حرف اضافه‌بزندو احتمالا مقصودخود را به‌پیچاند تا با وزن وقافیه معین‌جور باشد . اگر این گرفتاری را چیره‌دستی شاعران بزرگ ایران درابتدای کار به نحوی حل میکرد ، بعدها و حداقل در شش قرن اخیر شاعران به کل از طرح معانی و مفاهیم یکپارچه و سراسری صرف نظر کردند و بازی وزن و قافیه وصنایع ادبی اصل شعر و هدف شاعران را در طی این قرون تشکیل داده بود.

بعداز نهضت مشروطه که لزوم توجه شدید به مسائل مردم حس شد شاعران لزوم یک تجدد ادبی را نیزحس‌کردند اما تنها کسی که بطور منظم و سیستماتیک به‌این‌کار پرداخت‌نیمایوشیج بود . شعری که نیما یوشیج پیشنهاد میکند که‌نه‌بی‌معنی است نه‌ازوزن و قافیه عاری . بلکه نوعی وزن و نوعی قافیه نیز دارد . بااینحال باید یک نکته دیگر را نیز مورد توجه قرار داد . زیراهرچند که نیما بحثی طولانی درباره قالب های قدیمی دارد لکن بطور کلی معتقد است آنچه شعر نو را از شعر قدیم جدا میکند طرز بیان مفاهیم و نیز نوع مفاهیم است نه وزن و قافیه‌ای که اموری عروضی ودرحاشیه هستند.

گفتیم مهم‌ترین خصایصی که عامه مردم اصولا در شعر نو می شناسند تفاوت وزن و قافیه آن با وزن‌و قافیه شعر قدیم است .

وزن وقافیه نیمائی چیست ؟

راه حل نیمادراین‌مورد بسیار ساده است . میدانیم که وزن های‌شعر فارسی از تکرار حالاتی که به«افاعیل» میگویند پدید می‌آید مثلاازتکرارچند «فعولن» یا «فاعلاتن» یا مفاعیلن یا ترکیبی از آنها که بازهم تکرار میشوند.

نیما میگوید چرا بخاطر اینکه در فلان شعر هر مصرع مثلا حاوی سه یا چهار فاعلاتن است شاعر مجبور باشد حرفش‌را قطع‌کندیاآن رابی‌جهت کش بدهد ؟ هرجا که حرف تمام شد ما همان جا هم مصرع را تمام میکنیم.

در نتیجه شعر پیشنهادی نیما همان وزن های قدیمی فارسی را دارد منتها افاعیل مصرع‌ها باهم مساوی‌نیست.

همین مشکل نیز درباره قافیه وجود داشت . «جای ثابت قافیه» در وسط بیان مطالب ، بکلی مضمون را از یکدستی و قدرتتاثیرخالی میکرد ، بنابراین نیما پیشنهاد میکند که قافیه پس از بیان کامل مقصود که میتواند یک تصویر یا یک خطاب و غیره باشد بکار گرفته شود وبدین طریق نشانه قافیه ها تصاویر را باهم ربط میدهد.

واما درموردکلمات ، درشعر قدیم مقداری ازکلمات بطور سنتی در شعر مانده بود و با آن که اقتضای جامعه، کلمات و اصطلاحات تازه‌ای‌خلق‌کرده بود شاعران فارسی تازمان مشروطیت هنوز بازبان شعری‌چند قرن پیش حرف میزدند . نیما میگوید از نظر من کلمه ادبی وغیر ادبی تفاوتی ندارد . بلکه‌میتوان‌همه کلمات را بسته به ضرورت معنی و تا آنجا که به شکوه صنفی شعر لطمه نخورد بکار برد زیرا کلمات وسیله و مصالح کار هستند نه ساختمان اساسی آن .

هنر شاعری کجاست ؟

در اینجا برای بعضی‌این سئوال پیش می‌آید که در این صورت کارشعرآنقدر ساده میشود که برای هنرنمائی در آن جائی باقی نمیماند . اما نیما کارمهم شاعررا ایجاد یک فرم یابك شکل‌سراسری میداند . به زبان ساده‌تر نیما با نمونه‌های کارش این‌چشم‌انداز رانشان‌میدهد. شعر «آی‌آدمها» که‌وصف استمدادغریقی است‌از ساحل‌نشینان در جزئیاتش شاید ساده بنظر آید ولی در مجموع یک شعر یکپارچه وتفکیک ناپذیر است . همین طور است مثلا شعر «مرغ آمین» که ذکر دعاهای خلق و آرزوهای بلند آنان برای بهروزی است وبا آمین گفتن مرغ تائید میشود . شعری که نوعی درام است .

واما شاید باز هم سئوال آخری پیش آید همه اینها برای چه ؟

خوب شعرقدیم‌بود و میخواندیم وبدمان‌هم نمی‌آمد؟

نیما جواب میدهد که هنر باید به سهم خود واسطه التیام درد های مردم باشد و هنرمند پیشرو مردم ـ دراین صورت هنرمند برای اینکه به زبان مردم حرف بزند باید سعی کند ، شعر را بحالت محاوره که همان دکلاماسیون است نزدیک کند.

نکته قابل ذکر اینکه نیما هم خراب کننده بود و هم سازنده و چون عمر طبیعی انسان برای ایجاد وتکمیل یک تحول بزرگ ادبی کفاف نمیدهد ، شاید نتوان تمام موارد مثال را در شعر خود او جست چرا که تمام عمر مشغول آزمایش‌و مطالعه درموردانواع شعرجدیدبود ، اما نظرات او امروزه از طرف بسیاری از شاعران جدید با دقت تعقیب میشود.

میگوید: با فریدون رهنما رفتیم سراغش پیرمرد از من دلخور شده بود دوران بدی بود مدتها پیش او نرفته بودم اگر چه دلم با او بود.

حتی آن ایام شعری هم بپاس احترام او ساخته بودم اما پیرمرد دلچرکین بود به رهنما خطاب داشت اما بدر میگفت که دیوار بشنود.

میگفت: بعضی از جوانها که شعرشان را از من دارند اینروزها روی ازمن پنهان کرده‌اند . من در پنهان شرمساربودم که سرزنش نیما تحمل نمیتوانستم کرد، از خانه او دلشکسته و پریشان بیرون آمدم ، پیر مرد سه ماه بعد از این جهان درگذشت.

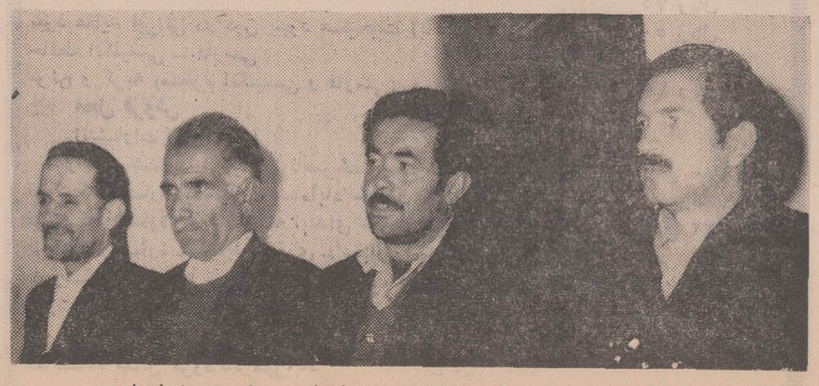

محمد داودی ـ رمضان جمشیدی، غلامحسین‌اسفندیاری. حاج‌حسین‌اسفندیاری

پدر من، نیما

در صبح همه چیز را بهتر میتوان دید

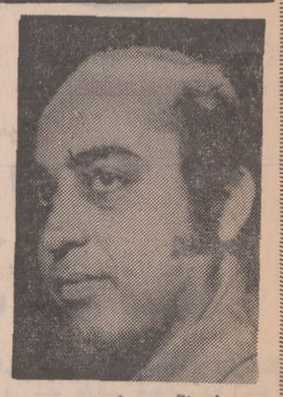

شراگیم یوشیج

با شراگیم یوشیج تنها بازمانده نیما ، گفت‌وگوئی داشتیم . همینکه ازقصد من آگاه میشود و سئوالم را میشنود ، چنین میگوید :

۲۹ ساله‌ام ، گوسفند داری میکردم که به لطف فریدون رهنما چهار سال است اجیر تلویزیون شده‌ام با «ناجیزی» زندگی گزاف را اجبارا میگذرانم و هر لحظه در انتظار آغاز کار «آنتن» تلویزیون هستم و پر از التهابم که نکند دکه‌ای را باشتباه زده‌باشم و صبح آن روز جریمه‌ام کنند و بقیه ماه‌را به سختی بگذرانم . با مینا میرهادی ازدواج کرده‌ام دخترم گلرخ که شش ساله است«هنوز نیما را نمیشناسد ولی میگوید «مهتاب من خورشید شبانه شد ...» و من نیز امیدوارم اگرچه سخت است در زندگیش خورشید پایداری باشم.

ـ میخواهم تو از نیما بگوئی

شراگیم : ـ قبل ازاینکه بدانم «نیما» هست او را پدری می‌شناسم که تنها فرزندش را دوست داشت و میخواست که لوس و نازک نارنجیش بار بیاورد.

و این محبت زیاد مانع میشد که من بدانم او کیست . بعد که نیما مرد او را شناختم اگر زودتر می‌شناختمش لااقل وضع دیگری پیش می‌آمد که کوچکترینش کمک در چاپ آثارش بود. هنگامی‌به این شناخت رسیدم که دیگر در دسترسم نبود ،نبودش برای من چوبی بود که در واقع از زمانه بسرم خورده میشد، باینصورت که من باهر تلاشی که داشتم توانستم خودم را تاحدیك وضعیت متوسط زندگی برسانم . از طرفی برای من افتخاریست که پدری داشتم مثل نیما ، و اینکه مرا با تمام خصوصیاتم بانام او میشناسند براحتی‌میتوانم‌بگویم از بسیاری کسانیکه در این زمینه مطالعه کرده‌اند ، راحت‌تر میتوانم حرفش را بفهمم ، چون‌بین ما صمیمیتی بود و من به آن عادت داشته‌ام.

ـ فکر نمیکنی می‌بایستی راهش را ادامه میدادی ؟

شراگیم : اتفاقاهرکسی‌که مرا برای‌اولین‌بار می‌بیند اولین سئوالی که برایش پیش می‌آید پیدا کردن آثاری از نبوغ شعری نیما است، درحالیکه من شاید بتوانم در زمینه دیگری خوب باشم . دیگر اینکه درحد خودم‌نمی‌بینم که هر چیزی را در قالب شعر مطرح کنم. اگر کسی قرار بود جای نیما را بگیرد تا حالا گرفته بود و فکر میکنم که زندگی نیما شاید همطراز شعرهایش باشد.

ـ از خصوصیات اخلاقی و فردی او به خاطر نداری ؟

شراگیم ـ فرصت شناخت او برایم کمبود، زیرا آدم که به کسی نزدیك باشد ، از او دور است . در آن فرصت کوتاه ،وانزوای شدید نیما دراثر بدبینی نسبت به اطرافیانش ازاو فاصله میگرفتم . بدبختانه تنها ارثی‌که برای من گذاشته همین است که به همه‌چیز سرد وبی‌اعتنا هستم : نیما نسبت به هرنوع مقام و یا اعتباری بی‌اعتنا بود . و دلش میخواست که دور از هرکسی باشد. واین تنها درسی بود که من از او گرفتم و میخواستم آنرا در زندگی خودم دنبال کنم.

ـ دوستان نزدیك نیما تا آنجا که‌میدانی چه کسانی بودند و نظرش درمورد آنها چه بود ؟

شراگیم ـ اوایل که یادم نیست ، دوستان اخیر را هم محول میکنم به یادداشتهای خصوصی او که آخرین اثرش خواهد بود ولی میتوانم به شاملو ، آل‌احمد و سیمین دانشور اشاره کنم که بیشتر از همه به نیما نزدیك بودند :

ـ به نظرشما نیمارامردم چگونه‌شناخته‌اند؟

شراگیم ـ آن کس که به وجود نیما پی برده به حق این راه رارفته و به حق‌خواهد فهمید و خواهد رفت. شناخت مردم عادی‌هم این بوده که باوجود تمام خشونت اخلاقیش دوستش دارند.ترجمه‌شعر یکی از روستائیان یوشی روشنگر این قضیه است:

آنقدر بنالم تا دلم پاره شود
تانیمای یوشیج دیگربار به‌یوش‌بازگردد
شعر تازه‌اش ما را شاد کند
ومردم شاد شوند و بچینند میوه‌های باغ بزرگ را

صبح نیامده نیما

و این تنها آرزوی مردم یوش است که‌نیما را پیش خودشان ببرند و در خاك خودشان با خودشان نگهدارند . چون او هم درتمام زندگی خودش را متعلق به یوش میدانست ولی حیف که من هنوز این آرزوی او را نتوانسته‌ام برآورده کنم .

ـ آخرین خاطره‌ای را که از نیما داری و آخرین حرفی که بین شما ردوبدل شده بی‌تردید به خاطر داری .

شراگیم : آخرین خاطره دردناك من با او آخرین شبی بود که بانیما بودم . مادرم از درد مفصل و پرستاریهای مدام سیزده روزه پدرم خسته بود. آنشب من عهده‌دارآخرین پرستاری بودم . نزدیکیهای نیمه شب بود و نیما هنوز بیدار ، خواستم در این سکوت تنهائی او را سرگرم کرده باشم ، یك تابلوی نقاشی داشتم از ویکتور هوگو که خواستم برای خوشحال شدنش به اونشان دهم گفتم : «پدر، نقاشی مرا ببین» او با بی‌اعتنائی خاص خودش که درعین‌حال دنیائی از معنی به همراه داشت ، گفت ! «صبح، صبح همه‌چیزرا بهتر میتوان دید...» گرچه هرگز آن صبح برای من نرسید ، اما در شعرهایش صبح‌های زیادی می‌بینم

آبنوس

نامه‌ای از سیروس طاهباز

گردد این شاخه ، یک‌روز بی‌بر
لیك سیراب از این جوی اکنون

از افسانه

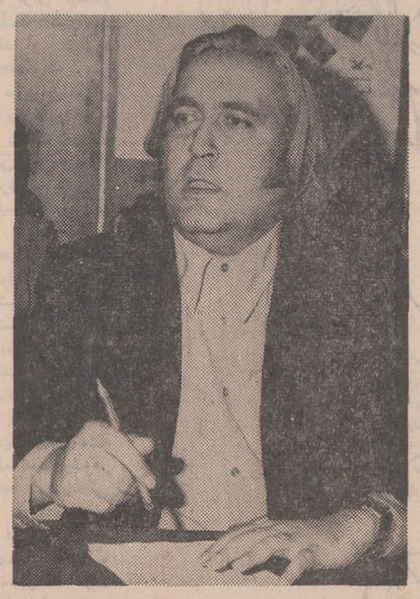

سیروس طاهباز

آدم درطول چهل پنجاه سال زندگی ادبیش نوشته است . منتخب و برگزیده است . اعم از اینکه این نوشته ها به شعر باشد یاپه‌نثر ، قدیم باشد یا جدید ، کهنه باشد یا تازه .

درهمه‌ی نوشته های او پیوستگی کامل زندگی صاحب اثر را با اثر می‌بینید . همه جاآن آگاهی فروزان را می‌بینید که شعله می‌کشد. همه جا ایمان به‌کار واندیشه را می‌بینید همه‌جا مهر و فضیلت و فرزانگی رامی‌بینید. همه جا عشق به‌زادگاه را می‌بینید همه جا عشق به‌زادگاه را می‌بینید همه نوشته های او جامع است ، نه کلی ، مثل زندگی او .

دوستان عزیز : چرا دنبال اثر چاپ نشده‌ای از اومی‌گردید ؟ در موردنیما چاپ شده یا نشده کدام است ؟هرچاپ نشده‌ئی بالاخره دیریازود ، بصورت‌چاپ شده درمی‌آید آیا آنوقت از نظر ما ، یاشما به‌آن داغ باطله می‌خورد ؟

براستی به من بگوئید به این دو نوشته‌ی کهنه‌ی چاپ شده‌ی نیما ، چندبار عنایت فرموده‌اید ؟

نیماگوید : به گاومانم چه‌درست ،
میلم نه برآن گیاه که در پیشم رست
نزدیک نهاده رانده‌ام تابه‌کجا
اندر طمعی که به از آن خواهم جست.

گفت ابر بهار باگل ای شاهد باغ
از خونت برجبین که بگذاشته داغ ؟
گل گفت . دلم چو بازبان گشت یکی ،
زینگونه برافروخت مرا، همچو چراغ

ببینیم تا سال دیگر که مثلا سیزدهمین سال خاموشی او را ناظر خواهیم بود(البته اگر انشاالله هممان سرجاو مکانمان‌باشیم) شما، یا نشریه‌ی رقیب شما ، چندبار به‌آثار این بزرگوار عنایت خواهید فرمود؟

تاثیر پرجوانترها ؟

حرف که به اینجا رسید اجازه بدهید این کفر مطلق راهم بگویم که باوجود همه‌حرف هائی که از تاثیر شعر نیما روی جوانترها می‌گویند و آن را به‌درخت وریشه‌بی تشبیه می‌کنند که‌از آن ساقه ها و چوانه هارسته است ، این بنده صرفنظر از چند مورد معدود ، از نقطه‌نظر روحیه نه شکل ظاهر منکر چنین تاثیری هستم . درباره‌ی همان چند مورد معدود هم البته‌باید از دست‌انداز های زندگی چشم پوشید که گاهی شاعر را به‌قصیده بافی می‌کشاند . در حالیکه‌قصیده سازی فی‌نفسه ، کار بدی‌هم نیست . به‌این ترتیب باید عرض کنم با توجه به کارهمیشه زنده‌ی نیما ، در مجموع پیش نرفته‌ایم که هیچ ، حتی درجاهم نزده‌ایم . پس‌رفته‌ایم.

کوآن علو طبع نیمایی ؟ کو آن نجابت‌و پاکی روستایی؟ کوآن شرف و فضیلت و قناعت ؟ کوآن خلاقیت‌منکی بر دانائی و توانایی ؟ کو آن قدرت پرهیزنیماوار ؟ منکه نمی‌بینم . اگر سراغ دارید ، نشانم دهید آن روحیه باخود نیما مرد .

اقلیم نیما

زردها ، بی خود قرمز شده‌اند
قرمزی رنگ نینداخته است
بی خودی بر دیوار .
صبح پیداشده از آن‌طرف کوه «ازاکو» اما
وازنا پیدا نیست
گرته‌ی روشنی مرده‌ی برفی همه کارش آشوب
بر سر شیشه‌ی هر پنجره بگرفته قرار
وازنا پیدا نیست .
من دلم سخت گرفته است ازین
میهمانخانه‌ی مهمانکش روزش تاریک
که به جان هم نشناخته انداخته است :
چند تن خواب‌آلود
چند تن نا هموار
چند تن نا هشیار

- نیما یوشیج

کاظم ـ سادات اشکوری

شاعر میتواند از طبیعت نکته‌ها بیاموزد . طبیعت افشاگر است .در طبیعت هم سیل دمان را میتوان‌دید که از راه برسد پیر و جوان نمی‌شناسد . اندوه وشادی درچهره‌ی طبیعت پنهان نمیماند ، پائیز به تاراج برگها می‌آید و بهار غم ازدل میزداید . اما شاعر در بهار درنگ نمیکند بل پائیز رامیستاید . پائیز فصل عریانی است‌و زمستان سوگی است بزرگ . هر شاخه میتواند بجای واژه‌ای بنشیند ، هر چشمه میتواند سرود تازه‌ای بخواند ، بامدادان را در دشت تماشا کردن و غروب دمان را با اندوه در آمیختن، چونان‌اندیشیدن به پژواک صدای خردی است در کوههای سنگی ، اما دنیا چنان رنك می‌بازد که گاه هیاهو جای سکوت را میگیرد . به هر حال نشانه‌ها را شاعر میشناسد .شاعر از مراتع دور دست آمده است و در ایوان خانه‌چشم‌انداز رامینگرد. نسیمی که از لای بوته های گون عبور میکندحادثه‌ای را نویدمیدهد. شاید در آن بالا برف می بارد، شاید دراین حوالی‌باران خواهد بارید هر حرکت درطبیعت معنائی دارد. ابرهائی که در گذرند، هیاهوی موج ها که ازساحل می‌آید ،پرنده‌ای که برشاخه خشک کنار دیوار قرار میگیرد . میتوان از این قاصدان برف و باد یاری جست ، میتوان جامعه‌ی انسانی را به میهمانی سفره گسترده‌ی طبیعت خواند ، باد را معنی‌کرد، آب را با روشنائی و حرکت‌تطبیق داد .

این نوعی همدمی است که‌انسان اندوهش را به کوه ها بسپارد ویا نهر خردی همراهی کند .

«نیما» چنین‌بود .نیما باوگالش«ها چاشت میخورد و در مزارع مینشست و به‌پرونده‌ها خیره‌میشد. کوه و دریا را میشناخت . قاصدان کوچک را از میان دشتها بیرون می‌آورد وروانه‌ی اندیشه‌هامیکرد. برای هر واژه معنائی تازه‌می‌یافت، به گونه‌ای که معنای نخستین راهم داشته باشد .

«زرد» و «قرمز» از دگرگونی حکایت دارند ، چرا «دیوار» تغییر رنگ داده است ، چرا زردها ، «قرمز» شده‌اند ؟ ـ صبح از راه رسیده است . این‌بار صبح ازفراز «ازاکو» سرمیکشد . «ازاکو»کوهی است در مازندران ، «ازاکو»یعنی آزادکوه . چگونه ممکن است خورشید از فراز آزاد کوه بدمد اما «وازنا» پیدانباشد؟اصلا «وازنا» در اینجا چه نقشی دارد و پیدا بودن یا نبودنش چه اهمیتی‌میتواند داشته باشد ؟

«وازنا» کوهی است در «یوش» که رو به روی خانه‌ی نیما نشسته است . «نیما» این کوه را میشناسد بهتر از کوه های دیگر میشناسد. صبح و غروب «وازنا» را دیده است و چهره‌عوض کردن‌هایش را پیدا نبودن «وازنا» برای «نیما» بیشتر اهمیت دارد تا «دماوند» . «وازنا» همدم لحظه های تنهائی نیماست‌واکنون زیرلحاف مه‌کدامین پرنده‌ی کوچک را انتظار میکشد؟ از طرفی میگویند «وازنا» را که ابر بپوشاند در قشلاق بارندگی است .

چرا باید «وازنا» را ابر بپوشاند و در قشلاق بارندگی باشد ؟ اگر اندوه بهمین جا ختم شود ،شاید قابل تحمل باشد در حالی که «گرته‌ی روشنی مرده‌ی برفی همه کارش آشوب بر سر شیشه‌ی هر پنجره بگرفته قرار »

این نیمی از شعر است . اما در این دنیا که به «میهمانخانه» ای مانند است ،چه زود عوامل‌خردی دلتنگی‌رادامن‌میزنند ،میهمانخانه‌ای که روزش به شب میماند و جان مهمان را به لب میرساند ، میهمانخانه‌ای که « چند تن‌خواب‌آلود » ، « چند تن ناهموار » و «چند تن ناهشیار » را به جان هم انداخته است ، چقدر تناقض ! این تناقض مگر در طبیعت نیست؟ این سوی البرز سر سبز و مسرور است و آن سوی خشک . نه آن باران های تند و نه این خشک ـ سالیها . خشونت‌ها نمیگذارند مهربانی ها سر براورند و توفان های موسمی نهال ها را میشکنند .

این شعر ساده‌ای است از نیما. شعری که ابهامی چنان در آن موج نمیزند تا احتیاج به تعمق‌زیاد داشته باشد . این شعر ساده در دفتر «مانخ‌اولا» چاپ شده است ، «مانخ‌اولا» در سال ۱۳۴۴ بهزیور طبع آراسته شده است در ۱۵۰۰ نسخه . و پس از شش سال‌هنوز به چاپ دوم نرسیده است. دریغا که مردم شعر های آبکی‌ومبتذل را به شعر های انسانی و عمیق‌ترجیح میدهند و حقا که بدترین شاعران موفق ترین شاعران روز هستند !

آگهی مجمع عمومی فوق‌العاده

از صاحبان سهام شرکت سهامی لف دعوت میشود که درمجمع عمومی فوق‌العاده که در تاریخ پنجشنبه ۳۰ر۱۰ر۱۳۵۰ ساعت چهار بعد از ظهر در محل شرکت واقع در بولوار الیزابت خیابان هما شماره ۶ تشکیل میگردد حضور بهمرسانند .

دستور جلسه :

۱ـ تغییر اساسنامه طبق مقررات جدید قانون مصوب ۱۳۴۷ .
۲ـ تعیین هیئت مدیره جدید .
۳ـ انتخاب بازرسان .

شرکت سهامی لف
آ ـ ۲۸۴۳۳

آگهی دعوت مجمع عمومی فوق‌العاده

از کلیه صاحبان سهام شرکت سهامی کارتن ایران‌دعوت میشود که در مجمع عمومی فوق‌العاده که در تاریخ چهارشنبه ۲۹ر۱۰ر۱۳۵۰در ساعت ۵ بعد از ظهر در محل شرکت واقع در کیلومتر ۹ جاده قدیم کرج منعقد میگردد حضور بهمرسانند .

دستور جلسه :

۱ـ تبدیل شرکت بشرکت سهامی خاص طبق موازین قانونی .
۲ـ تصویب اساسنامه جدید .
۳ـ تجدید نظر در انتخاب هیئت مدیره جدید و بازرسان .

شرکت سهامی کارتن ایران
آ ـ ۲۸۴۳۱

اطلاعیه کاروان حج خدابخش

بدینوسیله باطلاع زائران کاروان حج خدابخش میرساند که از تاریخ ۱۲ر۱۰ر۵۰ کلاس تعلیم مناسک حج بمدت یکهفته از ساعت ۶ تا ۷ بعد از ظهر توسط حضرت حجت الاسلام والمسلمین جناب آقای حاج شیخ غلامرضا مولانا بروجردی در دفترکاروان‌دائر متمنی است زائران محترم خانه خدا جهت درك فیض در این کلاس شرکت فرمایند .

کاروان حج خدابخش
آ ـ ۲۸۴۵۱

آگهی دعوت بامتحان استخدامی

شهربانی کل کشور پیروآگهی قبلی در مورد استخدام‌پرسنل موردنیاز بدین‌وسیله ازاشخاص‌واجدشرایطی که‌درداره کارگزینی شهربانی کل کشور ثبت‌نام نموده‌اند دعوت مینماید که‌درروز و ساعت‌تعیین شده درزیر برای شرکت در آزمایش درسالن‌امتحانات سازمان‌اموراداری واستخدامی کشوروواقع در خیابان ویلا، خیابان اسفندیاری قسمت‌آزمایش وانتخاب حضور بهمرسانند.

۱ـ ساعت ۸ر۳۰ دقیقه صبح روز یکشنبه ۵ر۱۱ر۵۰ کارشناس تشکیلات وروشها ـ کارشناس اموراجتماعی
۲ـ ساعت ۲ بعدازظهر روز یکشنبه ۵ر۱۱ر۵۰ پرستار وپیهار
۳ـ ساعت ۸ر۳۰ صبح روز دوشنبه ۱۱ر۱۱ر۵۰ مترجم‌انگلیسی مترجم فرانسه
۴ـ ساعت ۸ر۳۰صبح روز چهارشنبه ۱۳ر۱۱ر۵۰ مشاغل‌پزشکی
۵ـ ساعت ۸ر۳۰ صبح روز چهارشنبه ۱۶ر۱۱ر۵۰ کارشناس آزمایشگاه جنائی
۶ـ ساعت ۸ر۳۰ صبح‌روز دوشنبه ۱۸ر۱۱ر۵۰ مشاغل‌مهندسی
۷ـ ساعت ۸ر۳۰ صبح روز چهارشنبه ۲۰ر۱۱ر۵۰بایگان

توضیح : داوطلبان شاغل فوق‌برای‌دریافت کارت ورود بجلسه آزمایش‌یکروز قبل از انجام آزمایش باطاق‌شماره ۱۱ر۲ اداره‌طرح وبرنامه‌ها واقع‌در خیابان فردوسی . کوچه فروشگاه فردوسی. گروه‌طرح وآموزش مراجعه نمایند. ۱مالف ۱۲۶۱۵

شهربانی کل کشور
آ ـ ۶۹۲۹۲ ۱ـ۳

آگهی دعوت

بدین وسیله از کلیهٔ صاحبان سهام شرکت سهامی سیلوار دعوت میشود که در تاریخ ۲۰ر۱۰ر۱۳۵۰ برای شرکت در مجمع عمومی فوق‌العاده درمحل شرکت واقع در همدان سرای گلشن حضور بهمرسانند .

دستور جلسه ـ تجدید نظر در اساسنامه شرکت طبق لایحهٔ قانونی اصلاحی مصوب ۲۴ اسفند ماه ۱۳۴۷ قانون تجارت.

شرکت سهامی سیلوار
آ ـ ۲۸۵۴۱

آگهی مزایده

کارخانجات نان‌ماشینی‌سازمان انگاشش‌دستگاه خودروهای باری و سواری مستعمل‌راازطریق مزایده کتبی بفروش میرساند . داوطلبان میتوانند خودرو های مزبور را بین ساعت ۱۲ تا ۱۴ درکارخانه شماره ۲ واقع درجاده قدیم کرج و کارخانه شماره ۱ درجاده آرامگاژه ملاحظه و بادریافت برك شرائط شرکت در مزایده پیشنهاد خود را درپاکت سربسته و ممهور تاآخر وقت اداری ۲۲ر۱۰ر۱۳۵۰ بدفتر کارخانجات شماره ۱ درمقابل اخذ رسید تسلیم و ساعت ۹ صبح روز بعد درکمیسیون متشکله حضور بهمرسانند .

مدیر کارخانجات نان‌ماشینی سازمان انکا
آ ـ ۶۹۶۸۸ ۱ـ۳

آگهی استخدام رسمی

سازمان امور اداری‌واستخدامی کشور طبق مفادقانون‌استخدام کشوری ۵نفر را به عنوان کارشناس طبقه بندی مشاغل درگروه موقت شغلی ۶ از طریق امتحان ومسابقه استخدام می کند.

شرایط داوطلبان

۱ـ حداقل دارابودن لیسانس در رشته علوم‌اداری یالیسانس وگذراندن دوره تخصصی طبقه بندی مشاغل
۲ـ حداقل یکسال تجربه در طبقه بندی مشاغل دولتی (افرادی که سابقه تجری بیشتری در طبقه بندی مشاغل در موسسات معتبر باشند ارجحیت خواهندداشت)

داوطلبان واجدشرایط می‌توانندبرك درخواست این آگهی را تکمیل کرده با دوقطعه‌عکس ۴×۳و گواهی سابقه کارباپست سفارشی به‌نشانی تهران ، خیابان‌ویلای شمالی ، خیابان‌اسفندیاری سازمان اموراداری و استخدامی کشور قسمت‌کارگزینی طوری ارسال دارند که تقاضای آنان حداکثر تاتاریخ ۲۵ر۱۰ر۵۰واصل شود. به تقاضائی که‌بعد از این‌تاریخ برسدترتیب اثر داده‌نخواهد شد.

پروانه ورود به جلسه امتحان ومسابقه روز دوشنبه ۱۱ر۱۱ر۵۰ در محل فوق‌بداوطلبان تسلیم خواهدشد . تاریخ اجرای امتحان ومسابقه درپروانه مذکور قید می شود . ۴الف ۱۲۶۷۲

سازمان امور اداری و استخدامی کشور

برگ درخواست

نام خانوادگی	نام
نام پدر	شماره شناسنامه‌ومحل‌صدور
	تاریخ تولد
مدرك تحصیلی	رشته تحصیلی
وضع خدمت وظیفه	
نشانی شهر	خیابان
کوچه	شماره منزل
شماره تلفن	محل امضاء داوطلب

دنیای ورزش روزهای‌شنبه منتشرمیشود

بعضی از نشریات مدرسه عالی توجه

	قیمت
ترانه های ملی ایران بانگلیسی بامتن فارسی	۲۵۰ ریال
ایران و ایرانیان در ادبیات قرون ۱۶ ،۱۷، ۱۸ (بانگلیسی)	۳۵۰ ریال
داستانهای ملانصرالدین (بانگلیسی)	۱۲۰ ریال
	۷۵ ریال
نفوذ عقاید ایرانی در دین یهود مسیحیت (بانگلیسی)	۵۰ ریال
حافظ انگلیسی ـ فارسی	۳۰۰ ریال
موش و گربه (منظوم انگلیسی و فارسی)	۳۵ ریال

محل فروش

انتشارات امیر کبیر

فروشگاه شماره ۱ خیابان ناصرخسرو ـ شماره ۱۳۰	تلفن ۵۳۲۹۷۰
فروشگاه شمارهٔ ۲ خیابان شاه‌آباد خیابان فردوسی	تلفن ۳۱۶۹۳۵
فروشگاه شمارهٔ۳ میدان سپه ابتدای خیابان فردوسی	تلفن ۳۱۵۰۲۲
فروشگاه شمارهٔ ٤ خیابان نادری ـ چهار راه اسلامبول	تلفن ۳۱۱۶۶۳
فروشگاه شمارهٔ ۵ خیابان شاهرضا روبروی‌دربزرك‌دانشگاه‌تهران	تلفن ۴۰۷۵۷
فروشگاه شمارهٔ ۶ بازار کتابفروشان	تلفن ۲۶۲۱۶
فروشگاه شمارهٔ ۷ میدان شهناز	تلفن ۷۶۵۹۵۶
نمایشگاه سالن فرودگاه مهرآباد	

هواپیمائی ملی ایران «هما»
آگهی مزایده

هواپیمائی ملی ایران «هما» بدنه دو فروند هواپیمای چهار موتوره قدیمی و از کار افتاده (دی ـ سی ـ ۶) را بطور یکجا و از طریق مزایده بفروش میرساند .

۱ـ داوطلبان میتوانند از تاریخ نشر این آگهی تا آخر وقت اداری روز دوشنبه ۲۰ دیماه ۱۳۵۰ پیشنهاد های خود را در پاکت لاک و مهر شده بانضمام برگ رسید بانك ملی ایران بمبلغ بیست هزار ریال که بعنوان سپرده مزایده بحساب شماره ۴۰۱۵۰ هواپیمائی ملی ایران‌شعبه ویلا پرداخته‌اند به دایره‌اموال تدارکات هواپیمائی ملی ایران واقع در فرودگاه جنوبی مهرآباد تسلیم و رسید دریافت دارند .

۲ـ پیشنهاد دهندگان میتوانند همه روزه بغیر از روز های تعطیل در ساعت اداری جهت بازدید از بدنه هواپیما های مزبور به دایره اموال تدارکات هواپیمائی ملی ایران «هما» (آدرس فوق) مراجعه نمایند .

۳ـ کلیه مخارج متفرقه از قبیل هزینه حمل و خروج از محوطه قسمت فنی «هما» و یا مالیات و عوارض‌مربوطه بعهده‌برنده مزایده خواهد بود و شخصا باید ترتیب انتقال هواپیما های مزبور را بدهند .

۴ـ ساعت ۱۰ صبح روز سه‌شنبه ۲۱ دیماه ۱۳۵۰ پیشنهاد های رسیده در دایره اموال تدارکات «هما» باز و قرائت خواهد شد و حضور پیشنهاد دهندگان در جلسه مزایده بلامانع است .

۵ـ به پیشنهاد های فاقد سپرده و مبهم و پیشنهاد هائی که بعد از تاریخ ۲۰ دیماه ۱۳۵۰ تسلیم گردد ترتیب اثر داده نخواهد شد .

۶ـ در صورتیکه برنده مزایده پس از اخطار «هما» تا یک هفته حاضر به انجام معامله نشود سپرده اوبنفع هواپیمائی ملی ایران «هما» ضبط و معامله با برنده دوم انجام خواهد شد در صورتیکه برنده دوم نیز از انجام معامله خودداری کند سپرده او بنفع هواپیمائی ملی ایران «هما» ضبط و معامله با برنده سوم انجام خواهد شد .

۷ـ هواپیمائی ملی ایران «هما» در رد یا قبول یک یا کلیه پیشنهاد ها مختار میباشد .

هواپیمائی ملی ایران «هما»

PIRELLI
CINTORATO
RADIAL

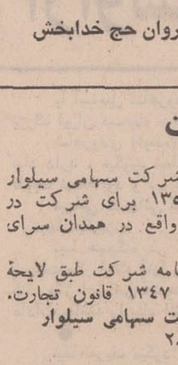

تصمیم بمسافرت دارید . . . . . ؟
اتومبیل خودرا با **لاستیك پیرلی مدل(چینتوراتورادیال)** مجهز کنید

این نوع لاستیك که مخصوص اتومبیل های سریع تهیه شده در نوع خود منحصر بفرد است زیرا بالن آن از لاستیك های مشابه بیشتر و در ساخت‌آن الیاف‌سیمی‌بکار رفته است که باهر سرعتی اتومبیل میخکوب میشود

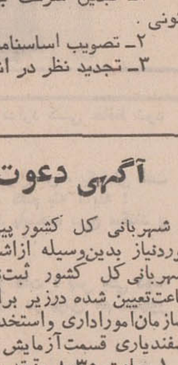

لاستیك پیرلی ساخت ایتالیا

نماینده انحصاری : شرکت سهامی مهکشت خیابان سعدی جنوبی ساختمان بیمه پارس شماره ۵۶۹ تلفن های ۳۱۹۳۴۰ و ۳۱۵۱۴۷

شاعر افسانه و روشنفکران

بامرگ«نیما» نه‌تنها او بشهرت وبلندی آوازه رسید بلکه ستایشگران حرفه‌ای‌بیشماری‌نیز یافت تا پیش از آن شناخته نبودند.

نوشته های بعداز حیات«نیما» اغلب با جملات خوش‌آهنگ ، تعبیرات نیمه‌حماسی و کلماتی که همیشه‌باری‌ازحسرت عاطفی بر آن سنگینی میکند همراه با صدها واژه ستایش‌آمیز بر صفحات کاغذ نقش بسته که اگر آنهارانوعی چهره ستائی و تجلیل رسمی مردگان ندانیم باید بعنوان‌یک روایت‌احساسی تعبیرشود که عده‌ای نثار شاعر خاموش ودرگورخسبیده کشور خود کرده‌اند .

نیما در جوانی

فضای تاریخی شعر «نیما» خفه وبی‌روزن بود ، هیچ دریچه‌ای تا آن هنگام بباغ های زمردین خیال واندیشه گشوده نشده بود و شعر در اسارت قافیه پردازی هاوقید های کهن بسر میبرد.

شایسته‌ترین شاعران آنها بودندکه کلامشان «استحکام» و«انسجام» داشت و توانا‌ترینشان درچشم محافل ادبی و حتی مردم عادی کسانی بودندکه می‌توانستند قصیده هایی صد یا دویست بیتی با قافیه و ردیف مثلا «عراق» بسازند ، همه در جستجوی تکمیل کارنامه اجتهاد ادبی‌خوددیوان های فرخی ومنوچهری‌و عسجدی ها را میکاویدند تا زنجیر قافیه را باواژه‌های نامانوس و کهنه ولی ظاهرا مطنطن برای فکرهائی فرسوده‌تر از آنچه قرنها پیش فرخی هاو منوچهری‌ای و عنصری ها گفته‌اند بهم متصل کنند.

در چنین‌حال‌وهوائی است که درمی‌یابیم چرا «نیما» بعد ازچاپ اشعار خود درمجموعه اشعار منتخب «ضیاءالدین ـ هشترودی»درسال۱۳۴۳ هجری آنسان شادی میکند ونمیتواند مسرت خاطر را پنهان دارد ،

«قسمتی از این منظومه (افسانه) در روزنامه دوست من میرزاده عشقی چاپ شد ، ولی‌قبلادرسال۱۳۰۰ منظومه‌ای بنام «قصه رنگ پریده» انتشار داده بودم

در پائیز سال ۱۳۰۱ نمونه دیگر از شیوه‌ی کار خود «ای‌شب» را درروزنامه هفتگی «نوبهار» دیدم .

«باوجود آن در سال ۱۳۴۲ هجری بود که اشعار من صفحات زیاد منتخبات آثار شعر های معاصر را پر کرد عجب آنکه نخستین منظومه من «مصدر رنگ پریده» هم در جزو مندرجات این کتاب و در بین نام آنهمه ادبای ریش‌وسبیل‌دار خوانده میشد وبطوری قرار گرفته بود که شعراو ادبارا نسبت به من ومولف‌دانشمندکتاب‌خشمناک میساخت»

نخستین کنگره نویسندگان ۱۳۳۵

فرمانروائی سنت‌گرایان در قلمرو شعروادب جلوه ملال‌آور و خفقان‌انگیز یک دیکتاتوری فکری را داشت . هیچ صدای نوآهنگی‌نمیتوانست اوج‌بگیرد، حدنهائی‌نوآوری و لطف سخن در نظر آنها دربازیهای لفظی بیمقدارویااستعمال لغات«طیاره» و «ترن» و «سینما» در شعربود.

سالها بعدیعنی‌زمانی که‌نسل ها می‌پنداشت یخ‌ها ذوب شده وشعر قید وبند های اسارت را از هم‌گسسته، «احمدشاملو» یکی از شناسانندگان راستین «نیما» چنین می‌نویسد:

«چاپ هرقطعه‌شعر آزاد جز با پافشاری‌وتلاش فوق‌العاده میسر نمیشد ، مطبوعات از نشراینگونه اشعار خودداری میکردند و دست شاعر را از این تنها وسیله‌یی که برای آزمایش در اختیار او هست کوتاه میداشتند .

«حیات ادبی و شعری«نیما»

چند مرحله دارد که شاید مشخص‌ترین و شناخته‌ترین آنها دوران پیش ازانتشارشعر ها ودیگری‌بعدازچاپ آنهاست.

هرچند انتشار شعر «نیما» درروزنامه ها و مجلات گاهی بسوی آشنائی بانو یافته در شعر معاصر بشمار می‌آمد ولی باز هم پدیده‌ای معمائی جلوه میکرد . زیرابا چاپ و انتشار این‌اشعارصف‌مخالفین فشرده‌تر و کلام آنها تلخ‌تر و گزنده‌تر میشد ، همه جا ، حتی از زبان کسانی که شعر نیما را بکار هم نخوانده بودند ولی کوله‌بار سنگین دشمنی ها و جدلهای بی‌منطق را به دوش داشتند شنیده میشد که:

«آقا توکا» یعنی چه ؟ و «قاصد روزان ابری . داروک!

کی می‌رسد باران» شعر نیست!

شاید تنی‌چند از این‌مدعیان واقعا با آن آموزش دیر سال ذهنی و معیار هائی که برای شعر میشناختندآوای‌این شاعر روستای مازندران در گوششان طنینی بیگانه داشت و با آنچه که عمری بعنوان شعر پذیرفته بودند هم‌آهنگ نبود .

باین ترتیب توجیه و بیان شعر «نیما» و خصیصه های ذاتی شاعرانه‌آثاراو وبسیاری از نکات نامرئی و نهفته این سروده ها نمیتوانست‌درقضاوت اینگونه کسان‌تغییری‌بدهد ولی دراین کشاکش ستیزه‌جویانه فقط ادیبان صاحب عنوان وشاعران کهنه سرا ویارانشان نبودند که‌به«نیما» بچشم خصم مینگریستند . جوانان رامجو و کنجکاو وشعر دوستان بی‌ادعائی‌نیز بودند که گفته های «نیما» رامبهم و گنگ میدانستند و بهمین خاطر پای مقاومتشان می‌لنگید ویه‌هستی‌وجوهر ذاتی این آثار بدیده تردید نگاه میکردند.

در برابراین‌گروه عظیم‌فقط کسان اندکی‌بودندکه «نیما» را جدی تلقی میکردند و یاشهامت آن داشتندکه‌شناساندن‌و تحلیل آثار وی را بعهده بگیرند.

هنگامیکه چند شعر درخشان «نیما» از آن جمله «پادشاه‌فتح» وی چاپ شد این پرسش های شک‌آلود فزونی گرفت «جلال آل‌احمد» ازنویسندگان معدودی بود که به شیوه‌ای قاطع برای اولین بار بدفاع آشکار «نیما» پرداخت.

نمیدانم متن این نوشته چرا درمجموعه آثار چاپ شده «آل احمد» نیامده است ولی آنچه‌ک او آنروز نوشت بدون شک یکی از جامع‌ترین‌وشیواترین مقالات تشریحی در باره «نیماست» و باید آنرا در زمره نخستین «بیانیه» های‌شعر نو به‌حساب آورد .

این نوشته بامقدمه‌ای کوتاه در زمینه مفهوم شعر «نیما» و برخورد نویسنده باکسانی که از فهم شعر بلند «پادشاه فتح» عاجز مانده‌اند آغاز شده که مدت چندهفته‌در یک هفته‌نامه ادبی ۲۰ سال پیش بچاپ‌رسید. «آل‌احمد» که تا آن زمان ، همگان اورا بعنوان‌یك داستان نویس میشناختندبا بهره‌برداری از ضوابط شعر کلاسیک این نکته را یادآوری کرد که منشاء اصلی بسیاری از نقاط مبهم‌شعر«نیما»برای خوانندگان عدم آشنائی‌آنهاباشیوه درست خواندن است و آنگاه باتقطیع عروضی پاره‌ای از شعر های «پادشاه فتح» نشان داد که‌در آشنائی با «نیما» باید بهنر صحیح خواندن و مراعات مکث هاو درنگ ها آراسته بود!

«آل احمد» ، داوری درباره «نیما» را همچنان ادامه داد که نمونه هائی از آن در مجموعه مقالاتش منعکس شده ویادآور آگاهی ادبی ودرک‌عمیق اواز شرایط‌زمان‌است‌ونشان میدهد که او این «بت شکن» را بهتر از همه حاضرینش شناخته و کشف کرده است .

باید اندیشید که راستی اگر «جلال آل‌احمد»و«احمد شاملو» وعده اندکی‌دیگراز دوستداران شعر «نیما» نبودند ، آیا «نیما» میتوانست این چنین برپایگاه شعر امروز قد برافرازد ؟ کوشش‌اینان بودکه فاصله‌ذهنی دو نسل را میان برانداخت .

زمانی که «آل‌احمد» در «افسانه نیما» بدفاع و توجیه شعر او پرداخت هنوز رشته دوستی آنها با یکدیگر پیوند نخورده بود و بقول خودش‌با «نیما» فقط‌سلام و علیکی‌داشت نه بیشتر.

او در مقاله پیر مرد چشم ما بود چنین می‌نویسد:

«باراول که پیر مرد را دیدم درکنگره نویسندگان بود ... تیر ماه ۱۳۲۵ : زیر و زرنگ می‌آمد ومیرفت. دیگر شعرا کاری‌بکار او نداشتند . من هم که شاعر نبودم وعلاوه‌بر آن‌جوانکی‌بودم‌ونوی جماعت برخورده بودم.

شبی که‌نوبت‌شعر خواندن او بود ـ یادم است ـ برق خاموش شدوروی‌میز خطابه شمعی نهادندواودر محیطی عهدبوقی«آی‌آدمها» راخواند هفت سال بعد بدنبال کوششی که آل احمد برای چاپ شعر نیما میکرد و چند مقاله که در شناخت آثاراونوشت همسایگی آنها دیدار هایشان را رنگ دوستانه‌تری زدو چنانکه خود می‌نویسد«پیرمردرا زیادمیدیم، گاهی هر روز»

تاسرانجام‌لحظه‌معهود رسید و مرگ نیما را با خود برد و روزگار چنین میخواست که‌آل احمد دم وایسین نیز بر بالین او باشد.

«من وکلفت خانه کمك کردیم ومن او را که عجیب سبک بود از زیر کرسی درآوردیم و رو به قبله خواباندیم ... گفتم رفت قرآن آورد و ... لای قرآن را باز کردم آمد :

«الصافات صفا..» ارزیابی شتابزده.

...و چنین است که این راهگشایان شعر نو همواره از سپاس دوستداران «نیما» برخوردارند و آشنائی خود را با شعر آزاد مدیون پای‌ورزی‌و همت و آگاهی «آل‌احمد» وچند تن دیگر همانند او میدانند .

سعیدعنایت

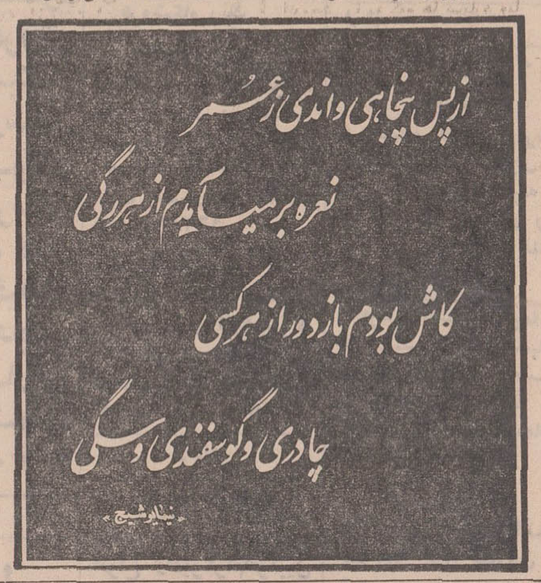

نیما،در قلب دهقانان یوش

بقیه از صفحه ۱۱

ببور یک چمدان کوچک داشت براز یادبودهایش بانیما، تسبیح نیما را هم داشت و کلاهش را. گفتم ممکن است از اعتقادات او برایم حرف بزنی ، گفت : کمتر اتفاق می‌افتاد که شاهد تعزیه‌ای باشد ، باو می‌گفتم چرا به دیدن تعزیه نمی‌آئی ، می‌گفت ، دوست ندارم ،تااینکه من به‌اصرار او را به سقاخانه بردم، برای‌دیدن تعزیه ، در یوش رسم بر این‌است که هر خانواده‌ای در سقاخانه جایگاه مخصوصی‌دارد،ما همجای پدرانمان نشستیم ..

حضرت ابوالفضل که به سقاخانه آمد و جام پر از آب را آورد ، همه ما تا آنجا که برایمان مقدور بود ، به او پول دادیم اما نیما به شمر ده تومان داد و ما خندیدیم ، جواب داد این تعزیه خوان است آنهم تعزیه‌خوان ، چه فرقی می کند شما که دشمنی با شمر مصنوعی ندارید ؟

با موتور به یوش رفتم

علی خان از وقتی که اسمش رانیمایوشیج گذاشت دردسرهائی برایش بوجودآمد، یکروز شخصی آمده بود منزل نیما تصور کرد که او مسلمان نیست ، قرآن را که روی طاقچه دید گفت ، شما که مسلمان نیستید چرا قرآن‌دارید،و نیما که بذله‌گو بود گفته بود ، برای صحافی آورده‌اند .

ببور همچنان حرف میزد ، اما من می خواستم به یوش بروم . رفتن به یوش هم در این فصل ، مکافاتی است ، می گفتند مشکل بتوانی با سوز و سرما و برف بجنگی . تا بلده چهار ساعت راه است و از آنجا هم با اسب‌وقاطر باید رفت. از آمل تا دوراهی هردورود‌راه زیادی‌نیست، از هردورود که جدا شدم توی جاده خاکی با موتور میرفتم . ماشین گیرم نیامده بود، هوا سرد بود و گرفته،سرما صدای موتوررا تعدیل میداد ، رسیده بودم به تروستاق از «تاکور»گذشتم«لاشد» «مزید» و «دویلا» هم از کنارم رد شدند . به «زردکمر» رسیدم ، تا «بلده» راه سختی را پشت سر گذاشتم ، راه کوهستانی بود و صعب‌العبور . به فاصله ۱۰کیلومتر به بلده که رسیدم دیدم بنزین‌ندارم همه تعجب کرده بودند من این روستاها را با راههای صعب ـ چگونه پشت سر گذاشته‌ام .گفتند اگر میخواستی برویوش‌از همان خیابان سیروس تهران اگر سوار ماشین نور میشدی ، ترا تا دل یوش میبردند ، دلسوزیشان بجا بود چرا که سرخی گوشها و نك داغم و برروییم قیافه‌ام رفت‌آور شده بود .

گفتند از «کلیك» هم بایدبگذری بعد میرسی‌به‌یوش سرانجام‌به‌یوش رسیدم . حال و هوای آنجا فرقی باطول راه نداشت ولی یخهای تنم را تبدیل کرد به حرارت داغ، تنم داغ شده بود، و بالای کوه مجاور ده و خانه های یوش ، در آسمان نیما را می دیدم .نیمائی که از یوش و از کوه ها وجنگل هایش بلندتر بود .

یك روز توی کهریز بودیم که عده‌ای اسب‌سوار گذشتند‌آنوقتها اغلب‌خوانین اسب سواری و قاطر داشتند از او پرسیدم ، نیما خان‌شما چرا مثل خوانین‌دیگر اسب یا قاطر نمی خرید ؟ گفت: پسرم ، این قاطر ها همه از بین میروند اما قاطر های من بعد ها روی میز ها راه خواهند رفت !

بعد محمد داودی را دیدم‌که سی و هفت ساله بود با چشم های آبی . زاغی صدایش می‌زدند . می گفت : رفته بودم کهریز لاشخور ها را دیدم که بالای درختان در پرواز بودند، شاید آن‌پائین‌پرنده‌ای مرده‌بود. چوبدستی داشتم در حدود نیم متر ، نزدیک شدم ، لاشخورها فرار کردند ، چوبدستیم را به هوا انداختم ، به کبکی خورد وبزمین افتاد . لحظه‌ای بعدنیما خان را دیدم که بطرف من می آمد . گفت : من اینجا عالمی داشتم ، این لاشخور ها وکبک ها را تعقیب میکردم که ببینم سرانجام کار بکجا می کشد،تو چرا دخالت کردی ؟ برو دیگر این طرفها پیدایت نشودو من‌با شرمندگی از آنجا دور شدم .

کدخدای‌ده می گفت ۴۰تومن از نیما خان طلب داشتم ، می‌خواستم در یوش‌خدمتش برسم که گفتند به تهران رفته‌است ، رفتم تهران . خانه‌اش را پیدا کردم ، چهارراه عزیز خان ، باران شدیدی می بارید،در زدم نیماخان شخصا در را باز کرد تا مرا دید گفت کدخدا مرا ترساندی، برو فردا بیا ، گفتم چرا ؟ گفت همین که گفتم. فردا همان موقع رفتم ، گفت، بیا تو توی اطاقش‌نشسته‌بود و دورش پر از کتاب‌بود. گفتم ، نیماخان چرا کم لطفی کردی و ما را نپذیرفتی ؟ گفت ترا که دیدم وحشت کردم ، من چهل تومن بتو بدهکار بودم و دیروز هم نداشتم که‌بتوبدهم‌ولی حالا دارم بیا بنشین استکانی چای بخور اگر هم خواستی نهار راهم بمان اگر نه برو ...البته اگر بروی بهتر است چون آقای خانه‌منزل نیست‌خانمش کار میکرد و او خانه نشین بود و سرگرم کار هایش پولم راگرفتم نهارنخورده راه افتادم .

غلامحسین اسفندیاری کشاورز ۵۴ ساله یوش می گفت : یکبار نیما خان با یکنفر گالش که گاوفشنگی داشت شریك شد ، گاو آبستن بود، سه ماه‌گذشت گالش آمده بود محصول گاو های شخص دیگری را بدهد که بعنوان احوالپرسی و سلام می رود به خدمت نیما خان ، نیما خان از او می پرسد ، گاو نزائید ؟ گالش میگوید نه نزائیده است . بهار که نیما خان به ییلاقی می آمد باز هم گالش محصول گاو های شخص دیگری را می آورد نیما خان می پرسد : گاو ما چطور شد ، بالاخره زائید یا نزائید ؟ ، گالش با زبان محلی میگوید نزائید . یك سال گذشت نیما خان از شکار بر میگشت ، گالش را که برای شخص دیگری روغن برده بود دید ، نیما خان پرسید : گاو ما زائید یا نه ، گالش می گوید نزائید آقا . نیما خان تفنگ را بطرف او نشانه می رود که فلان فلان شده چگونه ممکن است گاو آبستن پس از چند سال نزاید ؟،گالش از شدت ترس زبانش بندمی آید و بزحمت میگوید:نزائید آقا ، پارسال هم نزائید، امسال هم ... !

درخانه نیما

مردم باز هم حرف داشتند ، اما من به خانه نیما رفتم، سرایدار پیری آنجا بود بنام «ولی» که خانه نیما و سه برادر دیگرش را محافظت می کند ، می گفت زمستان ها برف می روبم مواظب هستم که جائی خراب نشود و اگر شد تعمیرش می ـ کنم ، خرجش را شراگیم‌و دیگر پسر عمو ها می‌دهند. خوشحال شدم .

از یوش خداحافظی کرده به محمودآباد که رسیدم ، کریم خان سعیدی را دیدم که در مزرعه بود . می گفت : نیما خان‌اغلب سیگار اشنو می کشید و دفعتا چیز هائی روی کاغذ های سیگار می نوشت از او می پرسیدم چه می نویسی می گفت بعد از من خواهی فهمید .

بعد رفتم کنار دریای محمود آباد روی شنها راه می رفتم ، دریا می غرید ، بچه ها با قلابهای ماهیگیری کنار دریا ایستاده بودند به این امید که ماهی صید کنند . اتومبیلی که بطرف ساحل می آمد آنها را پراکنده کرد و من بی ـ اختیار زمزمه کردم :

... من چهره‌ام گرفته من قایقم نشسته به خشکی..

در این سفر از یاریهای آقای پیرزاد نماینده‌اطلاعات در مازندران و خبرنگارش آقای خواجوی بسیار بهره یافتم که بدینگونه از راهنمائی و یاریشان تشکر میکنم .

محمد ابراهیمیان

بانک بیمه بازرگانان
Bank Bimeh Bazarganan

مزایای حساب پس انداز

بانک بیمه بازرگانان

شما وقتی در بانك بیمه بازرگانان حساب پس انداز بازکنید

تا ۵ برابر موجودی پس انداز خود، برای هریك از مصارف زیر، طبق آئین‌نامه بانك ، وام فوری میگیرید :

۱ خرید خانه
۲ عروسی
۳ توسعه کسب و کار
۴ خرید اتومبیل
۵ تحصیلات
۶ خرید شب عید
۷ مسافرت
۸ خرید تلفن
۹ هزینه های اتفاقی
۱۰ امور کشاورزی
۱۱ امور صنعتی

شما وقتی در بانك بیمه بازرگانان حساب پس انداز بازکنید

از یك خانه مدرن با کلیه وسایل و اثاث و یکدستگاه اتومبیل آخرین مدل ، جایزه اختصاصی بانك بیمه بازرگانان ، استفاده می کنید.

شما وقتی در بانك بیمه بازرگانان حساب پس انداز بازکنید

در هر بانك دیگری برنده جایزه بزرك شوید ، بخودی خود و بدون قرعه کشی در بانك بیمه بازرگانان نیز برنده میشوید و ازدرخت اسکناس ، ۱۰ دقیقه تمام برای خود اسکناس می‌چینید.

همچنین هر چند نفر از اعضای خانواده شما در بانك بیمه بازرگانان حساب پس انداز بازکنند ، هرکدام برنده شوند ، تمام اعضای خانواده شما ، بدون استثناء و دسته جمعی میتوانند ده دقیقه تمام ازدرخت اسکناس ، اسکناس بچینند .

شما در هر بانکی حساب پس انداز دارید ،
یك حساب پس انداز هم در بانك بیمه بازرگانان بازکنید

کی چی کجا

هرچه لازم دارید از روی حروف الفبا پیدا کنید

۱

آرایش و زیبائی

سالن آرایش مردانه
گارنیک
زیر نظر متخصص فن آرایش در اسرع وقت آماده پذیرائی ازمشتریان عزیز میباشد . خیابان کریمخان زند روبروی بانک ملی تلفن ۸۲۳۳۷۴

آموزشگاه آرایش و زیبائی آزیتا
مبتکر جذابترین مدل آرایش و زیبائی ـ آموزش آرایش وزیبائی در آموزشگاه آزیتازیر نظرچند تن از آرایشگران مجرب و متخصصین فن انجام میپذیرد و انواع مدلهای آرایش را در مدتی کوتاه به علاقمندان این فن می‌آموزد طالبین میتوانند به دفتر آموزشگاه واقع در خیابان امیرآباد شیراز شرقی کوچه رزاق‌منش شماره ۳۰ مراجعه فرمائید تلفن ۶۳۶۳۱۰

سالن آرایش چهره‌نما
زنانه مردانه
دیپلمه از اروپا
خیابان امیریه چهار راه مختاری تلفن ۲۸۲۶۰

برای ترم زمستان
آموزشگاه آرایش
نمونه
وابسته بوزارت کار و امور اجتماعی با سابقه چندین ساله هنرجو می پذیرد پس از یکدوره علمی و عملی باخذ گواهینامه نائل خواهد شد علاقمندان همه روزه میتوانند به دفتر آموزشگاه واقع در میدان بهارستان مقابل کلانتری ۹ پلاک ۹ مراجعه نمایند .

آموزش رقص

HOT PANTS
جدیدترین رقص مدسال ۱۹۷۱ و ۷۲ و کلیه رقص های مد فقط با اسلوب بین‌المللی توسط موسسه رقص بین‌المللی سیامك تدریس میشود چهارراه عباس‌آباد شماره ۲۷۵ همه‌روزه تلفن ۷۵۱۳۷۷

آدامس
فروشگاه کاپیتان
سازنده آدامس بادکنکی کاپیتان و نعنائی کاپیتان بامارك مخصوص بازار آهنگرها سرای جلالی
تلفن ۵۳۷۵۴۰

آموزشگاه رانندگی

آموزشگاه رانندگی ماهرخ
زیر نظر متخصصین و باماشین های آخرین سیستم پیکان وآریا و شاهین دلگشا تلفن ۳۵۰۶۴۹

آموزشگاه رانندگی جهان
خیابان شاه چهارراه باستان تلفن ۴۷۱۸۱

آموزشگاه رانندگی نوین
با مربیان کارآزموده امیریه چهارراه مختاری تلفن ۵۲۴۳۳۲

رانندگی دولت‌خواه
مجهز به اتومبیلهای آخرین مدل قرارداد تا پایان گواهینامه در کمترین مدت بطور شبانه‌روز وحیدیه خیابان ۱۴ متری تلفن ۷۹۵۷۱۴

انتشارات کتاب

انتشارات بامداد
مرکز پخش وفروش کتابهای دفتر مرکزی شاه‌آباد کوچه مهندس الممالک تلفن ۳۱۷۷۴۶ فروشگاه چهارراه شاه مقابل سینما آسیا .

انتشارات سعید
مرکز پخش‌پخش‌وفروش‌کتابهای درسی . علمی . ادبی.تاریخی. سیاسی قدیمی.رمان. خارجی اول مخبرالدوله تلفن ۳۹۱۴۱۳

الکتریکی و لوازم‌برقی

الکتریکی اسرام
لوازم الکتریکی تجریش باغ فردوس تلفن ۸۷۲۸۲۱

مجتبی
پیشنمازی
نماینده فروش انواع لوستر های کریستال و چراغهای رومیزی و دیواری ساخت کارخانه بوهم چك‌اسلواکی در ایران حاجب‌الدوله تلفن ۲۲۹۶۰

الکتریکی سلیمانی
تلفن ۵۳۰۳۹۷
پذیرنده سفارشات تزئینی و سیم‌کشی مجالس جشن و عروسی خانی‌آباد پائین‌تر از مسجد قندی مقابل کوچه درختی .

الکترو ابتکار
مقاطعه‌کار تاسیسات برق وتلفن نشانی خیابان دلگشا بالاتراز میدان کلانتری تلفن ۳۰۱۳۸۰ـ ۳۱۵۰۲۷

الکتریکی پیروز
تعمیرات کلیه لوازم برقی و سیم‌کشی ساختمانی و سازنده تابلو پلاستیکی‌سیمتری سه‌راه نظامی جنب‌گاراژ گلپایگانی تلفن ۵۳۶۳۰۱

الکتریکی شرکاء
سازنده ترانسمو توروجوش کاری و سازنده دستگاه شارژ باطری خیابان قزوین جنب کمپانی‌بنز تلفن
۹۵۱۹۳۶

الکتریکی

روزولت
تعمیرات‌و فروشند کلیه لوازمات الکتریکی میدان ۲۵ شهریور روبروی ساعت تلفن ۸۲۳۷۸۹ـ ۸۳۳۸۴۰

فروشگاه گلاره
رضانطاق
مرکزفروش انواع‌لوستر دروازه دولت ساختمان جم تلفن ۸۲۱۸۳۳

الکتریکی ابراهیمی
تعمیرات برقی و سیمکشی و لوله‌کشی ساختمانی میدان ۲۵ شهریور سیمتری نمونه تلفن ۸۲۵۸۴۲

سرویس رادیوتلویزیون
شارپ
نصب آنتن تمام کانال ۹۰ تومان مخصوص روبروی بیمارستان ـ لقمان‌الدوله تلفن ـ ۹۶۲۵۱۲

الکتریکی

سهیلا
تزئین مجالس عقد و عروسی شهباز جنوبی مقابل برق ادیسون تلفن ۳۵۴۵۰۳

الکتریکی بهرامی
فروشنده کلیه لوازم الکتریکی و تزئینات مجالس مولوی بازارچه سعادت
تلفن ۵۳۰۸۴۴

الکتریکی
شعله‌ور
فروشنده کلیه لوازم الکتریکی و تزئینات و مجالس خیابان خراسان مقابل مسجد فروتن تلفن
۳۵۵۰۹۸

الکتریکی شمس
فروشنده‌همه‌نوع لوازم برق باناز لترین‌قیمت‌ناصر خسرو مقابل داراتی
۵۳۱۸۸۳

ب

بارکش شهری

اتوبار جنوب
قبول‌حمل‌بار به‌اصفهان‌ـ شیراز ـ بوشهر آبادان خیابان‌سپهبدرزم‌آرا تلفن ۵۳۹۹۳۱ـ۵۳۵۶۶۰

پ

پرنده

فروشگاه تهران مرغ فروشنده مرغ آمریکانی وهلند مرغ زنده وکشته وپخش تخم مرغ روز و جوجه کباب برای هتلها کافه‌رستوران‌ها. انتهای خیابان آذربایجان مقابل پمپ بنزین تلفن :
۹۵۷۲۸۸

فروشگاه مرغ روز
شبستری
فروشنده‌انواع‌مرغ شکم‌خالی و پرکنده و جوجه کبابی و بوقلمون آمریکائی آماده‌میباشد امیرآباد شمالی نرسیده به پمپ بنزین تلفن ۶۳۵۲۱۷

پوشاك

اطلاعیه تالار بزرك‌پرچه بانوان شیك پوش نوجه فرمایند تالار بزرك‌پارچه تازه ترین پارچه های فصل را در طرحهاورنك های بدیع و جالب‌فراهم آورده و با قیمت بسیار ارزان بمعرض فروش گذاشته است . تالار بزرك‌پارچه‌چهار راه‌شاه ساختمان رویال‌طبقه‌دوم تلفن ۶۶۰۴۵۹

بافندگی سید یوسف اورنك
تولید کننده انواع و اقسام پرده ها و لباس های زنانه . جاده آرامگاه جنب بانك صادرات احمدیه بافندگی نقی‌نژاد اورنك تلفن ۵۳۸۲۴۶

تریکو اپولو
تقدیم میکند
بورس بلوز و ژاکت کشباف کرك صددرصد خالص مردانه بابهترین طرحها و رنگهای‌مختلف بانازلترین قیمت در تمام فروشگاههای‌معتبر تهران و شهرستان ها با مارك بخصوص آپولو
تلفن ۳۰۳۲۷۲

خونه
مد
عرضه کننده بهترین و جالبترین پوشاک زنانه و مردانه انواع لوازم آرایش از مارکهای بزرگ دنیا انواع مدرنترین کیف و کفش ـ رودکی تلفن ۹۵۷۹۲۲

فروشگاه
آناهیتا
فروشنده انواع پوشاك بچه‌گانه ، زنانه،مردانه، و پارچه‌های مردانه بین دروازه دولت ولاله‌زارنو تلفن۳۰۹۴۸ ـ ۳۰۴۱۳۱

جوراب
کاشفی
جوراب مارك
ال ب او
بغل گلدار آخرین پدیده مد مخصوص شب برای خانم ها و دختر خانم ها با رنك های متنوع

منسوجات افشین
فروشنده پارچه های زنانه و مردانه لاله‌زار پاساژ رزاق منش تلفن
۳۱۴۴۴۵

ت

تعمیر اتومبیل

اتو سرویس کرملو
تعمیرگاه مجاز شماره ۱ آریا ـ شاهین ـ جیپ شمیران مقابل‌سینماپاسفیک اول خیابان شیراز تلفن ـ ۷۵۹۰۰۰ و ۷۵۴۶۴۲
گارانتی اتومبیلهای نو تا ۵۰۰۰ کیلومتر

تعمیرگاه صبا
تعمیر کننده همه‌نوع ماشینهای اسپورت خیابان‌نیروی‌هوائی‌مقابل ساختمانهای بانك رهنی
تلفن ۷۹۲۶۲۰

تعمیرگاه‌مجاز شماره ۱۰پیکان
تعمیرگاه و فروشگاه لوازم یدکی پیکان جاده قدیم شمیران مقابل وزارت بهداری تلفنها ـ ۷۶۵۰۱۴ ـ ۷۵۱۹۶۴

تعمیرگاه شماره ۶ آریا و شاهین
مجهز به‌دستگاههای الکترونیک تنظیم موتور فرمان بالانس‌چرخ و ترمز میزیه تلفن ۵۳۲۴۶۲

FIAT
تعمیرگاه مرکزی‌هیات
تعمیرات همه نوع اتومبیل فیات باسرویس مجهز شهناز‌چهارراه صفا شماره ۱۲۹ تلفن۷۵۹۶۷۴

اتوسرویس تهران
تلفن ۷۵۷۲۶۲
تعمیر و سرویس همه نوع اتومبیل در اسرع وقت خیابان مازندران

تعمیرگاه واتو سرویس
مسعود
بمدیریت پرویز شهنواز باسابقه‌ترین تعمیر کننده پیکان و زیان ـ دارای دستگاههای مدرن میزان زاویه‌بین در این تعمیرگاه کلیه کارها زیر نظر متخصصین فن انجام میپذیرد نظام‌آباد ایستگاه آبان تلفن ۷۵۹۸۵۷

برق اتومبیل
خردمند
تعمیرات کلیه‌لوازم‌برقی اتومبیل خیابان خیام مقابل بانك ملی تلفن ۲۲۷۸۲

اتوسرویس شهپر
تعمیرات مجاز شماره۴۱ آریا ـ شاهین ـ دستگاه قیرپاشی ـ ایران‌بندیکس چهارراه شاه سی‌متری شاه غربی تلفن ۴۱۷۱۳

بوسترجک
بمدیریت اکبر شاهی تعمیر کننده بوسترترمز های سواری ـ اتوبوس و کامیون و مینی بوس باسابقه ۳۰ سال نشانی خیابان قزوین جنب‌بار‌ـ بری مرندی‌وبانك ایران و ژاپن
تلفن ۹۵۳۳۲۰

کارگاه
تکمیل
تعمیرات فنری کلیه ماشین آلات خیابان جیحون‌چهارراه‌دامپزشکی تلفن ۹۵۸۵۹۹

تعمیرگاه مجهز مرسدس بنز
رضا چوادی
مجهز به دستگاه میزان فرمان و بالانس چرخ الکترونیك خیابان سپه غربی بین خوش و قصرالدشت تلفن ۹۵۵۹۲۲ ۹۵۶۵۸۳

اتوسرویس وتعمیر ونمایشگاه فرخ
دارنده مجاز آریا شاهین وتعمیر کننده وسرویس همه نوع ماشین های آمریکائی و ایتالیائی و روسی خیابان آذربایجان جنب مسجد لولاگر تلفن ۹۵۵۶۴۸

باطری‌سازی
صبا
فروشنده باطری نیرو و کلیه لوازمات برقی اتومبیل پامنار مقابل بازرگانی شوروی تلفن ۳۱۰۳۰۵

تعمیرگاه سهیل
تعمیرکننده اتومبیل پیکان‌خیابان لیران ایستگاه سقاباشی تلفن ـ ۳۹۳۴۴۶

تعمیرگاه برادران
محمدی
همه نوع تعمیرات اتومبیلهای آلمانی و اروپائی در اسرع وقت خیابان طوس بین ۲۱ متری جی و جاده نظامی
تلفن ۹۶۰۲۰۲

تعمیرگاه وفروشگاه لوازم یدکی مجاز شماره ۱۹ پیکان نشانی امیرآباد شمالی فرامک اطمینان تلفن ۶۳۱۲۵۴

تعمیر و نصب کولر ـ بخاری آبگرمکن ـ یخچال

ارنو
موسسه فنی نکین
تعمیرکننده کولر ـ بخاری و آبگرمکن
تلفن ۳۵۶۱۳۶

مؤسسه فنی رهنما
سازنده مدرنترین دریچه تنظیم هوا و کانال‌کشی ساختمان خیابان گرگان ایستگاه‌مسجد با ۶۰درصد تخفیف تلفن ۷۵۰۹۴۷

تهویه مطبوع
شوفاژ و تهویه
سرویس و تعمیرات کولر ـ آبگرمکن
سرویس منظم مسعود
شعبه بلوار ـ تلفن: ۶۶۴۴۸۵

تخم مرغ

فروشگاه زرین
پخش نخم مرغ‌شکسته ونوك‌زده نشانی خیابان نواب چهارراه رضائی شماره ۹۰ تلفن های ۹۶۰۹۸۲ ـ ۹۵۸۴۰۴

تابلو نئون

تابلو ساز نئون
ربکا
سازنده‌بهترین تابلوهای نئون و پلاستیك خیابان کمالی‌چهارراه مخصوص
تلفن ۹۶۱۶۹۵

رادار
تابلو های نئون و پلاستیك تلفن ۲۴۹۹۹

رکلام بابکن
سازنده تابلو پلاستیك کلیشه چاپ سیلك ـ اسکرین خیابان منوچهری پاساژ مفرح تلفن ۳۱۱۳۳۹

چ

چاپ وگراورسازی

چاپ زرین
سفارت انواع و اقسام کار های چاپی مخصوص کارت های عروسی خیابان رودکی سلسبیل چهار راه‌وتوق تلفن ۹۵۸۹۱۱

صنایع چاپ ایران
SANAYE CHAPE IRAN
گراور سازی‌لاله‌وصنایع چاپ ایران خیابان آذربایجان تلفن ۹۵۹۰۱۲

چاپخانه فروغ
چاپ کننده جعبه در رنگها و طرحهای مختلف ساده رنگی برجسته چهارراه سیروس‌مقابل سرپولك تلفن ۵۳۹۸۹۶

سازمان چاپ
پارس
خیابان شاهرضا اول خیابان وصال شیرازی پلاك ۱۸ تلفن ۶۶۷۳۲۵

چاپ وجعبه سازی جهان
انواع واقسام سفارشات جعبه های گالش پیراهن جوراب زیرپوش ـ وغیره پا منار جنب کلانتری ۱۲ تلفن ۳۱۳۲۲۱

چلوکباب

چلوکباب فرد
گلستان
مطبوعترین چلوکباب چلو‌ـ خورشت وکوبیده را درمحیط آرام سالن چلوکبابی‌فردگلستان صرف فرمائید . نشانی خیابان دلگشا مقابل گرمابه دلگشاتلفن ۳۱۶۳۸۰

سالن چلوکبابی
پارسا
بمدیریت خان محمدی انواع غذا های مطبوع ایرانی رادر محیط آرام سالن پارسا صرف فرمائید سالن پارسا با تزئینات عالی و دکوراسیون ممتاز و مجهزبا اصول بهداشتی آماده‌پذیرائی ازمشتریان محترم میباشد . خیابان شاه‌عباس کبیر روبروی داروخانه شاه‌عباس تلفن
۸۳۱۳۸۸

چلوکباب اسلام‌پناه
مطبوع‌ترین‌چلوکباب برگ کباب کوبیده وچلو خورش ـ سالن پذیرائی برای خانواده ها ومجهز به اصول بهداشتی‌میدان اعدام اول خیام شمالی
تلفن ۵۳۶۷۶۱

مژده باهالی غرب تهران
چلوکباب
فردشمیران
بهترین چلولباب را در اختیار مشتریان محترم قرار میدهد خیابان قصرالدشت بین سپه غربی و هاشمی تلفن
۹۵۸۰۰۴

چلوکباب و جوجه کباب
ابن‌سینا
با مطبوع‌ترین چلوکباب از مشتریان محترم پذیرائی مینماید وسالن پذیرائی آماده برگزاری مراسم عروسی‌ومیهمانی ها میباشد .
امیرآباد شمالی روبروی دانشگاه اقتصاد تلفن ۶۳۱۶۰۳ ـ ۶۳۴۵۵۴

چای

همیشه
چای
۳۱۸
دنیا
بنوشید تهران سرای سینا تلفن ۲۲۳۷۰

پخش‌چای‌محمود
موسسه چای محمود عرضه‌کننده همه نوع چای داخلی وخارجی‌و فروشنده چای در بسته بندی‌های مختلف‌سه‌لاله دولاله و یك لاله شادی آفرین ولذت‌بخش بازار سرای خدائی
تلفن ۲۸۳۶۸

خ

خشکبار

آجیل فرد سانترال
بهترین نوع آجیل و پسته کادوئی را تهیه وباده در صد تخفیف در اختیار شما قرار میدهد میدان ۲۴ اسفند جنب سینما سانترال تلفن
۶۶۳۲۱۶

خشك‌شوئی

لباسشوئی آریا
رنگرزی ـ سنك دوزی نصب پرده شستشو و تعمیر کلیه البسه ـجیر چرم ـ میدان راه‌آهن روبروی ورزشگاه
تلفن ۵۳۴۳۴۶

خیمه

خیمه
ایران
اولین سازنده انواع چادر ییلاقی ـ مهندسی ـ کارگری‌ـ روبوش آلاچیق ـ کالای‌تجارتی کامیون ـ سواری « وکولر » آدرس فروشگاه میدان سپه‌اول امیر کبیر پاساژ ۲۰ تلفن ـ ۳۰۴۵۶۳ ـ ۳۱۳۵۴۶ ـ کارگاه خیابان سعدی جنوبی کوچه مژدهی با پارکینگ اختصاصی ومجانی تلفن ۳۰۴۸۹۶

د

دکوراسیون و تزئینات

سایه روز
عالیترین کاغذ دیواری . کف‌پوش . پرده کرکره و فرش ماشینی جاده نهران نو چهار راه سی متری تلفن ۷۹۱۸۱۷

دفتر دکوراسیون
دلپذیر
طرح‌ونظارت ـ محاسبات فنی ـ نقشه برداری وتفکیك اراضی ـ مقاطعه کاری ـ تعمیرات کلی‌و جزئی را میپذیرد نشانی لاله‌زار جنب سینمارکس کوچه لقمه پاساژ اورنك طبقه دوم تلفن۳۰۳۴۷۸

۷۸۱۹۷۷
کاغذ دیواری باقساط
پرده کرکره باقساط
نقاشی ساختمان باقساط
۷۸۱۹۷۷
موسسه دنیای هنر
کلیه‌تزئینات‌دکوراسیون ساختمان دکور های طبیعی رنك‌آمیزی پرده کرکره انواع کفپوش کاغذ دیواری تعمیر و شستشو پرده کرکره فروشگاه شماره یك‌زاله بلوار نیك‌نام فروشگاه شماره دومیدان کلانتری بازار دلگشا فروشگاه شماره سه‌چهار راه‌سید علی اول خیابان کاشف تلفن ۳۵۵۹۸۴

موسسه تزئینات ارس نقاشی و کاغذ دیواری کف پوش پرده کرکره فرش ماشینی و کلیه تزئینات ساختمانی امیرآباد چهار راه نصرت پلاك ۱۹۳ ـ ۳۰ ـ تلفن ۶۶۰۸۳۷

دوچرخه و موتور

تعمیرگاه شماره ۱
وسپا
تعمیرات کلیه اتاتیه موتور ـ صافکاری‌ورنك آمیزی خیابان قلمستان چهار راه قلمستان تلفن
۳۰۳۱۶

لوازم یدکی ارمان
بمدیریت علی حسینی
فروشنده کلیه لوازم یدکی موتورسکلت دوچرخه باقیمت مناسب و تجارتی مدیریت فروشگاه ارمان اقداماتی بعمل آورده که‌مشتریان محترم‌هرنوع لوازم یدکی لازم داشته باشند دراسرع وقت در اختیارشان گذارده میشود میدان کلانتری دلگشااول کرمان تلفن۳۵۵۲۷۱

شرکت بازرگانی
شیپور
با مسئولیت‌محدود نمایندگی فروش انواع‌موتوسیکلت ودوچرخه‌ووسایل برقی و لوازم خانگی‌ازشهرستان ها نماینده فعال می‌پذیرد خیابان سوم اسفندجنب بانك اعتبارات ساختمان شماره
۳۰۳۰۸۹ تلفن۴۴

دوزندگی

خیاط
نوین
دوزنده کت و شلوار و پالتو مردانه خیابان نواب چهار راه سالار
تلفن ۹۵۳۳۸۲

دوزندگی
بهار
ویژه بانوان
خیابان‌فرح‌آباد ژاله‌مقابل پمپ‌بنزین تلفن۳۰۲۸۵۴

دوزندگی نیکو
ممتاز
دوزنده کت‌وشلوار بویژه شلوار‌ه‌روزامیریه‌گمرك مقابل دبیرستان شهپرست تلفن۵۳۴۹۳۶

دوزندگی نایس
دوزنده همه نوع لباسهای زنانه خیابان دانشگاه جنگ مقابل باشگاه پهلوان تلفن ۶۶۰۰۴۵

دوزندگی ارشاد نو
دوزنده لباسهای مردانه و پالتو در طرحها و مدلهای مد روز خیابان ایران ایستگاه دکترسنگ تلفن ۳۱۵۲۶۳

دوزندگی اخلاقی
دوزنده همه نوع‌لباسهای‌مردانه وپسرانه آخرین مد روزخیابان شاهپور جنب کوچه وزیردفتر تلفن ۲۹۴۷۸

دروپنجره ساختمانی

کارگاه طلوع
سازنده درب و پنجره فلزی خیابان تهران‌نو ایستگاه‌منصور‌ـ آباد جنب توقفگاه طلوع تلفن ـ ۷۹۱۶۶۸

دفتر ساختمانی دوام
که‌قبلادر خیابان‌شمیران باغ‌صبا دائر بود اینك بمحل جدید نارمك‌شمال غربی میدان تلفنخانه انتقال یافته استو آماده هرگونه سفارشات ساختمانی با نازلترین قیمت میباشد و بهترین نقشه های ساختمانی‌را ازاین‌دفتر ابتیاع‌فرمایید

شرکت‌ساختمانی
آسیا
خانه شما را باقساط میسازد با طرح ونظارت خیابان سیمتری نظامی عباس‌آباد چهارراه فرح جنب سوپر آریا شماره ۲۷۱ تلفن‌های ۷۵۰۳۱۹ ۷۶۳۱۳۸

ساعت طلا ـ جواهر

ساعت فروشی
ایده‌آل
فروشنده و تعمیرات ساعتهای سیکو خیابان هاشمی ایستگاه دوازده متری‌جنب بانك‌صادرات تلفن ۹۵۹۷۶۰

ع

عکاسی

کارگاه فنی کرمانی
تعمیرکننده دوربینهای عکاسی چشمی و فلاشهای دستگاههای سینماشاه‌آباد مقابل سینما حافظ تلفن ۳۰۵۲۷۷

عکاسی آتلیه اشك شمع
عکسبرداری از مجالس جشن‌و عروسی ـ آتلیه‌نقاشی خیابان فلاح سه راه چرم‌سازی تلفن ۳۱۴۹۲۰

عکاسی هلند
مجهز به مدرنترین دستگاه های فیلمبرداری میدان شهناز اول شاهرضا تلفن ۷۵۳۲۷۷

ف

فرش

فروشگاه فرش نمونه
ایران
فروشنده همه نوع‌فرش های دستباف ایران و خرید و معاوضه کهنه با نو امیرآباد چهار راه آریامهر پلاك ۴۶۶ تلفن ۶۶۲۳۷۸

فرش کاشان سلیمانی
فروشنده انواع‌فرشهای دست اول و معاوضه فرش های کهنه با نو بازازسرای بوعلی‌شماره ۶۵ تلفن ۲۴۱۸۸

فرش فرهانی
فروشنده انواع واقسام قالیچه های سارووق و فروشنده تمام فرشهای دست دوم‌آدرس خیابان گوته سه‌راه امین‌حضور پلاك۳۰۷ تلفن ۳۵۴۰۲۲

فروشگاه اتومبیل

ژیان ـ پیکاپ مهاری
تحویل فوری با شرایط سهل نمایشگاه و تعمیر گاه منصوری نمایندگی مجاز شماره ۲۲ ژیان میدان ژاله مقابل پمپ بنزین
تلفن ۳۰۲۶۱۷

فروشگاه ثابت
فروشنده انواع اتومبیل های آریا ـ شاهین و پیکان‌و ماشینهای‌خارجی و توریستی برای فروش وکرایه چهار راه‌مختاری مقابل تشکیلات ژاندارمری تلفن۵۳۰۹۲۳

نمایشگاه‌اتومبیل
مختاری
خیابان سیمتری نظامی پائین‌تر از مختاری تلفن ۲۸۴۵۲

بورس اتومبیل
ممتازنو
بورس وانت های شورولت خیابان مولوی تلفن ۵۳۶۰۸۶

کارگاه فنی
میناسیان
سازنده در و پنجره آلومینیوم ـ پروفیل ـ۲۰ متری دروازه شمیران
تلفن ۷۵۶۱۸۷

کارگاه فنی

نماینده
سازنده درو پنجره‌فلزی ساختمان و اسکلت‌فلزی شاهپور ایستگاه فرهنك روبروی بانك ملی تلفن ۵۳۵۴۰۹

کارگاه

سالاری
سازنده اسکلت فلزی ساختمان و انواع در و پنجره فلزی ـ خیابان خیام مقابل کفش ملی
تلفن ۲۹۷۲۰

کارگاه فنی میرزائی
سازنده در و پنجره‌پروفیلی و لوله‌کشی خزانه فرح‌آباد فلکه سوم تلفن ۵۳۳۷۷۳ـ ۲۱۵۸۲

ر

رنك

فروشگاه رنك
دادبه
فروشنده کلیه رنگهای ساختمانی ـ خیابان‌ژاله ایستگاه بهنام تلفن
۳۱۷۰۸۶

فروشگاه‌رنگ موادشیمیائی فریشی
فروشنده کلیه رنگهای‌صنعتی، ساختمانی ـ نقاشی ـ رنگ چرم ـ ضد زنگ ـ ضد نور ـ ری مقابل میدان سبزی شماره ۴۷ تلفن ۲۸۹۲۹

فروشگاه رنك
خواجوئی
نماینده‌رسمی کارخانجات دیروپ ایران شیمیائی پارس‌قیمت مطابق‌فروش کارخانه نشانی‌خیابان نواب چهار راه کلکار تلفن ۹۶۲۸۱۴

فروشگاه جهان نما
فروشنده انواع رنگهای ساختمانی و اتومبیل و کلیه لوازم ساختمانی انتهای آذربایجان نبش کارون تلفن ۹۵۸۷۸۱

رادیو

رادیو شادی
نصب و تعمیر و فروش انواع رادیوگرام‌اتومبیل بوذرجمهری نوترسیده به خیابان ری
تلفن ۳۵۰۵۴۶

س

ساختمان

شرکت ساختمانی و تاسیساتی
ترموکو
پیشرو صنعت‌نوسازی‌ساختمانها و ویلاهای کهنه و قدیمی مفتخر است کهبا کمترین هزینه و سهلترین شرایط .ساختمانهاو ویلاهای کهنه و قدیمی شما را بانصب‌دستگاههای تهویه‌مطبوع ویا حرارت‌مرکزی(شوفاژ) بیك ساختمان‌نو و مدرن تبدیل‌نماید ضمنا سرویس‌و حفاظت‌دستگاه های تهویه مطبوع و حرارت مرکزی ساختمانهای شما را عهده‌دار میگردد
خیابان‌شاه‌کاخ شمالی کوچه رازی‌شماره۲ر۲تلفن ۶۶۵۲۹۶

شرکت‌ساختمانی
ایران‌بتون
اجراء کارهای راهسازی ساختمانی ـ وسردخانه شمیران مقابل آمل شماره ۲۱۸ طبقه سوم
تلفن ۷۵۸۰۹۹

رحمانی
خاك برداری زمین‌توسط بولدوزر ولودر و کامیون
تلفن ۷۵۴۹۷۶ ـ ۷۵۵۳۹۲

اتومبیل
ستاره‌نو
فروشنده اتومبیل های متفرقه خیابان سیمتری سه‌راه کارگر ها
تلفن ۹۶۳۸۴۶

فروشگاه اتومبیل
توکل
معامله اتومبیل های متفرقه شوش شرقی سه‌راه تیردوقلو تلفن ۳۵۳۲۳۱

معاملات اتومبیل
جمالی
معامله اتومبیل سواری خیابان ری چهارراه‌آنبار گندم تلفن ۵۳۴۳۱۸

فروشگاه اتومبیل
حمید
معامله اتومبیلهای‌متفرقه خیابان شوش چهارراه شهرزاد تلفن ۳۵۱۹۵۰

فتوکپی ـ پلی کپی

ماشینهای پلی‌کپی به قیمت
۵۰۰۰ ریال
مخصوص مدارس موسسات
تلفن ۵۳۰۶۳۲

اوزال‌پرنیت
چاپ نقشه . فتوکپی . پلی‌کپی. مجهز به سرویس موتوری‌اول امیرآباد شماره ۲۷ طبقه دوم تلفن ۶۶۸۱۸۵

دفتر فنی صبا
چاپ اوزالید
از کلیه مدارك و اسناد شما با سرویس مجهز میدان ۲۵شهریور ضلع جنوبی شماره ۶ تلفن
۸۲۸۴۴۱

فروشگاه گل

گلستان کریستال
فروشنده انواع گل و گلهای پیوندی مدیریت گلفروشی کریستال سفارشات گل بهر اندازه و شکل و هر نوع برای جشنها و عروسی و میهمانیها و مجالس دیگر پذیرفته‌ودر اسرع وقت تحویل میدهد خیابان دلگشا نبش بلوار نیکنام تلفن ۳۰۵۵۸۲

ق

قالیشوئی

قالیشوئی
قالی سوئی تاج
رفوگری و شستشوی قالی شما را با دستگاه های مدرن تمام اتومایك در اسرع وقت انجام میدهد بازار عباس‌آباد سرای‌حمید تلفن۲۱۳۴۴ ـ ۵۳۳۲۶۲

قالیشوئی بیوك
باسرویس مجهز تعمیرات و شستشوئی هرگونه فرش دراسرع وقت نشانی آرامگاه ایستگاه پل‌تلفن۲۹۹۱۵

فالی شوئی
مسعود
شستشو ـ رفوگری و معاوضه فرش‌های نو با کهنه تلفن ۹۵۵۱۲۰

قالب‌سازی

MASOUD
سازنده کلیه قالب های پلاستیك پرش و کشش تهران خیابان ارامگاه ایستگاه‌بانك شماره۱۷۹ تلفن ۵۳۴۱۷۲

کارگاه قالب‌سازی
گوهرشناس
انواع قالب های پلاستیکی مولوی‌بازارچه سعادت
تلفن ۲۳۸۵۵

قنادی

قنادی میهن
انواع شیرینیجات تر و خشک و کیک عروسی و تولد را از قنادی میهن ابتیاع فرمائید.
امیریه اول منیریه تلفن۴۰۰۴۷

قنادی یاس

فروشنده بهترین شیرینی‌تر و خشک و کیک برای جشن تولدو عروسی نشانی میدان بهارستان
تلفن ۳۰۲۰۱۷

قاب سازی

قابسازی ایران
امیریه مقابل بانک‌ملی
تلفن ۵۳۷۰۰۴

کیف وکفش

شرکت ایران شو

بامسئولیت محدود
تولیدکننده انواع کفش های پلاستیکی و کتانی در مدلهای جالب . جاده کرج کیلومتر ۷جنب کارخانه شوکومارس خیابان آماشماره۳۰تلفن ۹۵۱۰۴۸

کارتن‌سازی

شرکت سهامی‌کارتن سازی میهن
سازنده همه نوع کارتن های قشنگی برای محصولات صنعتی صادراتی کشاورزی خیابان بوذرجمهری غربی نرسیده به سه راه شاهپور شماره ۱۲۰ تلفنها ۲۶۰۴۵ ـ۲۶۷۰۷

کرایه اتومبیل

کرایه اتومبیل
اتومبیل کرایه صدیق
اتومبیلهای آخرین‌سیستم سواری باراننده وبدون راننده برای داخل‌وخارج از شهر و جشنها در ۲۴ ساعت آماده خدمت بشما است جاده قدیم شمیران ایستگاه دربد دوم تلفن ۸۶۴۶۶۶

اتومبیل کرایه‌ساعی
اتومبیل های آخرین سیستم سواری باراننده و بدون راننده‌برای‌شهر و خارج از شهر وجشن ها در ۲۴ ساعت آماده است نشانی : خیابان پهلوی مقابل پارک‌ساعی تلفنهای ۶۲۸۸۱۸ ۶۲۱۲۷۵

کاروان حج

دفتر مرکزی کاروان
حج تو کلی

تبریزی

تهران خیابان مولوی بین چهار راه کمرک امیریه‌و ساعت مشیرالسلطنه با وسایل مجهز و سوابق ممتداماده خدمت‌بزائران بیت‌الحرام میباشد تلفن ۲۹۲۵۵

تلفن دفتر مرکزی
کاروان حج

شربیانی

براهنمائی حاج سید بیوك موسوی شربیانی

۹۵۸۲۷۶
۹۵۲۸۲۱

دفتر مرکزی
کاروان حج

دانشیار

واقع‌در چهارراه‌کلوبندك سرای فردوس طبقه فوقانی تلفن

۲۴۴۸۰

دفتر مرکزی
کاروان حج

ذاکر

براهنمائی حاج منصور ذاکر و بمعاونت‌حاج‌سید علی‌سید مکاری‌وروحانی جناب آقای حاج میرزا بیوك خلیل‌زاده (مروج) خیابان سپه مقابل اداره پست مسافربری ایران ترانزیت
تلفن ۳۰۳۵۱۴

لوازم خانگی

فروشگاه

عرب‌زاده

فروشنده لوازمات منزل یخچال ـ اجاق گاز ـ ظرفشوئی ـ کباسشوئی ـ آبگرمکن های گازی و بخاری و جاروبرقی‌چرخ های خیاطی‌نقدو اقساط
شاه چهار راه سیمتری
تلفن ۶۶۴۹۱۶

شرکت منلز
فروشنده کلیه لوازم خانگی رادیو تلویزیون یخچال اجاق‌گاز وکولر سعدی جنوبی مقابل بانک ملی ۳۱۵۱۹۴

فروشگاه لوکس

یزدی

فروشنده همه‌نوع اجناس لوکس یخچال ـ کولر اجاق‌گاز ـ لوازم‌ناسیونال توشیبا خیابان آیزنهاور انتهای اسکندری شمالی
تلفن ۹۵۲۱۴۸

برس سازی جعفری
سازنده و فروشنده‌انواع ظرفشوئی ـ جاروموی برس لباس ـ برس حمام و غیره امیریه نرسیده‌به چهار راه معزالسلطان مقابل عکاسی فرشاه
تلفن ۵۳۷۸۷۹

شرکت ایران سب
ساختمان آلومینیوم طبقه هشتم
تلفنها ۶۶۰۵۴۰ ـ ۶۶۱۰۴۰
پنج سال تضمین تعمیر مجانی
تنها یک زودپز استاندارد شده
صندوق پستی ۱۴۰۵

فروشگاه آرمان

فروشنده همه نوع رو تختی مخملی ـ ساتن ـ حوله‌ای ـ و انواع پتو های یکنفره و دو نفره
چهار راه شاه
تلفن ۶۶۱۷۱۷

فروشگاه لبخند

تولیدکننده انواع و اقسام لوازمات چوبی کودك خیابان حشمت‌الدوله چهارراه باستان
تلفن ۴۵۶۷۴

فروشگاه ایران
خریدار لوازم خانگی وفرش و قبوض بانک رهنی خیابان‌شاه چهارراه پیروز شماره ۴۹۳تلفن ۶۶۲۷۲۳

فروشگاه بابک
فروشنده کلیه‌لوازم‌منزل‌یخچال‌ـ کولر ـ رادیو ـ تلویزیون وغیره نواب مابین سالارتلفن۹۵۱۳۲۶

فروشگاه حمید

سرویس مجانی ریش‌تراش فیلیپس ـ رمینگتون‌وبراون‌بطور دائمی ـ خیابان شاه روبروی سینما نیاگارا پاساژ مهرشماره ۱۰ مطلب زاده تلفن ۵۳۴۳۲۰

لوازم ساختمانی

موزائیك سازی ریاضتی
سازنده انواع موزائیت در طرحهای جذب وابعاد مختلف نظام‌آباد جنب خیابان ارباب مهدی‌تلفن ۷۹۰۰۴۷

SHANKS

محصولات بهداشتی شنکس انگلستان و فلاش والوکاسل
شرکت سهامی رخوار فردوسی جنوبی شماره ۵۵۰ تلفن ۳۱۶۷۳۹

فروشگاه فتحی

فروشنده کلیه لوازم بهداشتی ساختمان ـ عباس‌آباد اول فرح شمالی شماره ۱۷۰تلفن ۷۶۱۷۷۴

فروشگاه آهن امین
نماینده شماره ۱۲
ایرانیت و مرکز پخش آهن آلات وکلیه‌لوازمات ساختمانی میدان‌تجریش دزاشیب مقابل کلانتری یك تجریش تلفن های ۸۷۳۹۹۷ ـ ۸۷۰۳۰۲

فروشگاه

گزل‌زاده

کلی فروش لوازمات ساختمانی قوام‌السلطنه روبروی موزه شماره۳۶
تلفن ۳۰۳۸۹۲
۳۰۱۵۰۷

شرکت سهامی پارس فلز

وارد کننده و مروشنده هممنوع آهن‌آلات ساختمانی ـ صنعتی ـ بازاربزرگ سرای حاجی‌حسن شماره ۱۵ تلفن ۲۴۷۶۷

آهن آلات

نیکخوئی

فروشنده کلیه آهن‌آلات ساختمانی و صنعتی ـ خیابان حیام جنب اداره اطلاعات تلفن ۳۰۴۸۲۶ـ
۳۰۳۵۵۷

ابزارنو

تهیه کننده و فروشنده انواع پیچ و مهره ابزار آلات صنعتی‌وفنی تهران نو ایستگاه فرودگاه
تلفن ۷۹۲۷۰۰

فروشگاه آهن

سرلک

فروشنده آهن آلات ساختمانی و صنعتی هاشمی چهار راه‌جیحون شماره ۶۲۰ تلفن ۹۵۷۶۶۸

فروشگاه آهن اخوان

محبی

فروشنده انواع نیرآهن نبشی و پروفیل و غیره خیابان قزوین ایستگاه سلیمانی تلفن ۹۵۱۴۸۷

فروشگاه آهن آلات

محمدرضا نوری

فروشنده آهن‌آلات ساختمانی‌ـ صنعتی ـ نیرآهن ـ پروفیل ـ نبشی ـ ورق‌سفید ـ ورق‌روغنی بوذرجمهری مقابل بانك سپه بازار شماره ۹۹۳ ـ ۹۹۱ تلفن ۲۳۰۸۵

پخش آهن و پروفیل

صدیقی

مرکز پخش کلیه آهن‌آلات ساختمانی و صنعتی
دفتر و فروشگاه مرکزی خیابان شیروخورشید چهارراه عباسی تلفن ۹۵۱۷۲۷
انبار و فروشگاه شماره دو مهرآباد جنوبی نرسیده به کاناداسرای تلفن ۹۶۱۸۲۴

کالای ساختمانی‌شعبانی بمدیریت رمضان علی شعبانی
مژده باهالی محترم سلسبیل و حومه این فروشگاه انواع و اقسام لوازمات ساختمانی را بقیمت تجارتی‌در اختیار شما قرار میدهد خیابان بابانیان چهار راه خوش
تلفن ۹۵۶۲۱۰

کارخانه آجرسازی

بتون

تولیدکننده آجر فشاری و فروش کلیه مصالح ساختمانی ـ خیابان‌قدیم شمیران اول خیابان دانشکده پلیس تلفن ۷۵۲۲۳۸

فروشگاه آهن

ابوئی و ملك ثابت

چهارراه جیحون و سپه غربی تلفن ۹۶۱۶۲۳

آجر نمونه

نمایندگی کاشی های سعدی و کلیه لوازمات ساختمانی و تولیدکننده و فروشنده آجر های فشاری خیابان آیزنهاور خیابان خوش جنب ساسان تلفن ۹۵۸۰۳۶

گچ خجسته

تولیدکننده انواع گچ های ساختمانی فرح‌آباد خاکی‌شماره ۳۵ فرمی تلفن ۲۷۲۸۶

تهران کالا

فروشنده کلیه لوازم ساختمانی و بهداشتی‌و انواع کاغذ دیواری‌مابیس صددرصد قابل‌شستشو خیام برسیده‌به چهارراه گلوبندك مقابل بانك صادرات تلفن ۲۷۷۰۶

Rakell

راکل

چسب عالی و مقاوم در برابر رطوبت

راکوتن

چسب‌ایده‌آل در کارهای ساختمان و سیمانکاری بویژه در آب بندی کاملا رضایتبخش مرکز پخش شرکت ماخت تلفن ۳۰۳۳۳۰

موزائیکسازی پیمان
فروشنده بهترین نوع موزائیک در اندازه های مختلفورنگهای گوناگون خیابان قزوین‌چهارراه عسگری تلفن ۹۵۶۹۰۷

فروشگاه آهن

اخوان

فروشنده‌لوازم‌ساختمانی وآهن آلات خیابان خیام پاساژ باقریان
تلفن ۳۰۱۳۹۴

فروشگاه آهن

آهنیان مقدم

فروشنده انواع‌آهن‌آلات صنعتی و ساختمانی بوذجمهری شرقی تلفن های۳۵۵۰۰۴ـ۳۵۲۰۸۴

تزئینات ساختمانی

فروشنده‌رنگهای‌حشرات کش انگلیسی و نقاشی ساختمانی پذیرفته می‌شود روزولت میدان ۲۵ شهریور سیمتری نمونه
تلفن ۸۳۳۹۸۶

کارخانه حوض ریزی

مرمرسنگ

همه رقم حوض های‌مرمر در اندازه و طرح جدید خیابان نواب بین اناری‌و خاکبار تلفن :
۹۵۸۳۲۲

فروشگاه آهن

آهنیان مفدم

فروشنده کلیه آهن های نبشی و لوله سفید و سیاه و آهن ورق‌روغنی انواع لوازم لوله‌کشی امیرکبیر سه‌راه امین ـ حضور مقابل بانك
صادرات تلفن ۳۱۸۸۶۲

شرکت

مهکو

فروشنده کلیه لوازم بهداشتی ـ ساختمانی ـ سرامیك ـ کاشی‌ـ خیابان شمیران چهارراه قصر شماره ۱۰۱۴ تلفن ۷۶۰۷۲۳

مصالح ساختمانی‌راستی
فروشنده کاشی سعدی سیمان قیرگونی . گچ و آهك آجر فشاری . تخت طاوس شرقی تلفن :
۷۶۰۹۷۶

کارخانه سنك‌بری شاهین
تهیه کننده و نصب سنك‌های ساختمانی خیابان سپهبد رزم‌آرا مقابل باسکول‌میهن‌تلفن ۲۷۲۹۹

فروشگاه

علیرضائی

فروشنده انواع واقسام مصنوعات سیمانی وکلیه مصالح ساختمانی . بازار گذر لوطی صالح شماره ۱۱ تلفن ۵۳۳۲۲۳

دفتر نقاشی

میرقادری

نقاشی ساختمان‌با اسلوب جدید وصحیح برای منازل و ساختمانها ـ فروردین چهارراه تیر شماره ۱۲۹ تلفن ۶۶۵۸۳۴

نقاشی‌ساختمانی احمدزاده
نقاشی کلیه ساختمانها و منازل با اسلوب جدید و مدرن.بهلوی اول بزرگمهر شماره ۷ر۲تلفن ـ ۴۴۸۵۲

فروشگاه

عدالت

فروشنده انواع مصالح ساختمانی ـ مرمری ـ موزائیك و کلیه‌لوازمات ساختمانی.خیابان نارون چهارراه‌سپه غربی‌شماره ۱۷۹ تلفن ۹۵۱۵۰۰

فروشگاه رنك

ارسنجانی

نقاشی دکوراسیون و تزئینات ساختمان با اسلوب جدید پذیرفته می‌شود تخت طاوس ۱۸ متری ارامنه تلفن
۶۲۸۱۲۹

فروشگاه آهن

شمیران

بورس تیرآهن پروفیل «آهن‌آلات صنعتی لوازم بهداشتی لوله های‌چدنی و نماینده محصولات فارسیت جاده شمیران نرسیده به تجریش تلفن
۸۷۱۹۰۴

فروشگاه

سید عباس میرطاهری
نصب شیشه روی درب های آلمینیومی و غیره خیابان رورولت تلفن
۷۶۵۹۷۴

فروشگاه شیشه
فروشنده و متخصص نصب وتزئینات شیشه‌ائی میدان ۲۵ شیشه های بزرگ ودربشکن شهریور خیابان نورزاد تلفن ـ ۶۲۴۴۲۵

کارخانه موزائیك سازی تهرانی
انواع‌موزائیت‌فن مرمری مرمرینت ـ و نماینده کاشی لعابی ایرانا ـ خیابان ری‌جنب سازمان شاهنشاهی تلفن۲۹۶۳۲

کارخانه آجر آبان

تولید کننده آجر فشاری . میدان‌شهرری پاساژ شیشه تلفن
۵۹۴۳۵

فروشگاه

شیخوند

فروشنده کلیه وسائل ساختمانی .بوذرجمهری جنب مسجد شاه مقابل سرای چیت‌ساز تلفن
۲۶۷۰۵

فیبررویال ایران شرکت سهامی تولیدی فیبرایران

تهران خیابان فردوسی جنوبی کوچه بلژیک ساختمان مسعودتلفن
۳۰۳۴۲۲
۳۱۳۲۹۳

نمایشگاه مبل طریقت
تولید کننده و فروشنده انوا ع و اقسام سرویس اطاق حواب و سرویس ناهار خوری و غیره سفارشات در اسرع‌وقت میپذیردخیابان سلسبیل جنب بانك ملی تلفن
۹۵۵۶۲۷

کارخانه سامان‌نو

سازنده انواع واقسام اجناس موزائیکی ـ عرمری ـ سیمانی ـ سی متری نارمك ایستگاه هفت حوض خیابان ۲۴
تلفن ۷۹۰۲۱۰

فروشگاه

حسیبی

فروشنده انواع مصالح ساختمانی کلی و جزئی خیابان جمال‌الحق‌شماره ۲۰۰ تلفن ۹۵۰۸۵۱

فروشگاه شیشه تقدیری
فروشنده انواع شیشه های ساختمانی بانازلترین قیمت جمشیدآباد چهارراه نصرت
تلفن ۶۶۱۲۸۹

فروشگاه مرکزی منظوری

وارد کننده و فروشنده انواع‌لوازمات ساختمانی ـآهنی و چدنی‌جنب‌بانك سپه بازار تلفن ۲۱۱۰۵

لوازم کشاورزی

PIEMCO

مشکل بزرك کشاورزی در ایران آب است . پمپ های توربینی‌پیمکو در خدمت صنایع و کشاورزی ایران از شهرستانها نماینده فعال میپذیرد شرکت سهامی کارخانجات‌پمپ و لوازم آبیاری درایران تلفنها ۳۱۷۶۰۴ ـ
۳۱۵۶۱۶

لوازم بهداشتی

کارگاه صنعتی متحد
سازنده لوازم‌بهداشتی ازقبیل جعبه‌های کمك‌های اولیه طبی‌ـ جای صابونی و ظرفزباله‌وغیره سه‌راه دلگشا اول خیابان‌فلاح شماره ۱۵ تلفن ۳۹۳۰۸۱

لوازم موسیقی

توجه توجه ایران صنعت

رادیوگرام‌مبله بکارهندان دولت بدون پیش قسط داده میشود استانبول ساختمان پلاسکوتلفن
۳۰۳۶۰۲

موسسات مسافربری

اتوشهپر

مسافرت به شهرهای شاهی آمل و ساری همه روزه با سرویس مجهز خیابان سیروس چهار راه‌سیروس تلفن۳۵۰۰۵۱

مسافربری میهن‌نورد
همه روزه با سرویس مجهز اصفهان ـ شیراز ـ آبادان ـ اهواز ـ یزد ـ کرمان ـ مشهد ـ اراك ـ بوذرجمهری مقابل بازارآهنگرهاتلفنهای۲۱۹۳۷۰ـ ۵۳۲۶۵۵

مسافرخانه

مسافرخانه پارك
بمدیریت مهدی نیکپور مجهز به کولر . حمام . دستشوئی و کارکنان مورد اطمینان خیابان خیام مقابل پارکشهر تلفن ـ ۳۰۲۲۸۱

مبلمان منزل

توجه توجه
نمایشگاه مبل استیل
کیومرثی
بهترین مبلمان و سرویس خواب بدون پیش قسط به اقساط طویل المدت ـ تهران دروازه شمیران
هدایت ـ تلفن : ۷۵۸۶۸۵

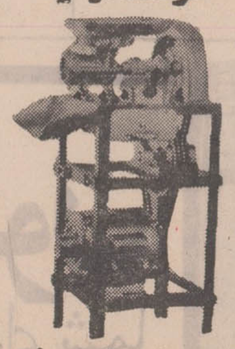

سازنده انواع چرخ گوشت برقی
تهران حسن آباد سه کوچه خادم
تلفن ۴۴۹۴۸

ایران فرز
IRAN FREZE
سازنده دنده های گیربکس وغیره
تلفن: ۵۶۶۴۰

مصنوعات فلزی

کارخانه صنعتی تابش
سازنده و فروشنده انواع‌لوازم دفتری ولوازم آشپزخانه نشانی فروشگاه خیابان پهلوی بالاتر از تخت‌طاوس نبش‌کوچه شجاعی تلفن ۶۲۰۴۴۵کارخانه آیزنهاور نرسیده به میدان شهید روبروی بانک ملی تلفن
۹۷۰۱۹۸

صنایع‌فلزی‌لطفی

سازنده و فروشنده انواع و اقسام کابینت های آشپزخانه و لوازم دفتری و اداری و غیره خیابان سلطنت آباد بالاتر از تلفنخانه ضرابخانه تلفن۷۷۲۹۲۵

ماشین سازی مصنوعات صنعتی

قابل‌توجه‌کلیه‌شرکت ها و کارخانجات تولیدی و صنعتی و موسسات دولتی. ارزانترین و بهترین انواع پیچ و مهره و ابزار را از فروشگاه معظم

ابزارنو

واقع‌درخیابان‌قزوین ایستگاه‌امامزاده‌حسن پلاك ۱۶۲۱با تخفیف کلی تهیه نمائید .
تلفنهای ۹۵۷۴۰۷ و ۹۵۹۲۴۳

کارخانه

سلطانی

باسابقه‌ترین سازنده میزوصیزهای هفت‌تکه‌ائی و پنج تکه‌ای در طرحهاو مدلها و اندازه های مختلف سفارشات پذیرفته و در اسرع‌وقت تحویل داده میشود .
تهران سه‌راه‌امین‌حضور خیابان گوته شماره۱۹۶
تلفن ۳۵۱۴۴۸

ماشین سازی مصنوعات صنعتی

قابل توجه کلیه‌شرکت ها و کارخانجات تولیدی و صنعتی و موسسات دولتی. ارزانترین و بهترین انواع پیچ و مهره و ابزار را از فروشگاه معظم

ابزارنو

واقع‌درخیابان‌قزوین ایستگاه‌امامزاده‌حسن پلاك ۱۶۲۱با تخفیف کلی تهیه نمائید .
تلفنهای ۹۵۷۴۰۷ و ۹۵۹۲۴۳

تلفن ۳۰۲۸۴۷ نماینده‌انحصاری

الکترو موتورهای

گیربکسی‌ترمزدار و دورمتغیر کارخانه‌ادام بامولر(آلمان‌غربی)

خبکاری وپرش هرنوع ضخامت
تهران‌نو قاسم‌آباد کوچه خسروی خبکاری لئون‌تلفن
۷۹۱۰۸۱

کارخانه ماشین سازی

صداقت

سازنده کلیه ماشین‌آلات موزائیك سازی خیابان مخصوص مقابل‌اردشیر
تلفن ۹۵۴۶۶۴

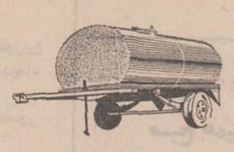

تریلی سازی

جهان فرد

تریلی سازی و تانکر سازی و تعمیرات همه نوع و آهنگری نشانی خیابان سپه مقابل فروشگاه مرکزی تلفن
۶۶۱۴۱۰

شرکت توپ

سازنده انواع چرخ گوشت برقی
تهران حسن آباد سه کوچه خادم
تلفن ۴۴۹۴۸

ایران فرز
IRAN FREZE
سازنده دنده های گیربکس وغیره
تلفن: ۵۶۶۴۰

نمایشگاه مصنوعات فلزی

آریا

تولیدکننده و فروشنده کلیه میز تحریروصندلی وسرویس آشپزخانه و غیره چهل متری نواب چهار راه ساسان تلفن
۹۵۵۷۵۹

صنایع‌فلزی

کادو

سازنده و فروشنده انواع و اقسام لوازم آشپزی و دفتری و لوازمات اداری تلفن
۹۵۶۳۲۱

کارخانه کرمانی

باسابقه ترین سازنده قفسه های مرغ‌تخم‌گذار و صادرکننده آن در سراسر ایران‌سفارشات چه بوسیله تلفن و چه حضوری پذیرفته میشود تهران سرچشمه خیابان سیروس تلفن ۳۵۳۹۰۴

مواد غذائی

سوپرمارکت
فردطلائی
انواع مرغوبترین مواد‌غذائی‌ومایحتاج‌منزل‌را با قیمت ارزان برای خانواده‌های محترم یکجا فراهم‌کرده‌است .
تجریش اول خیابان پهلوی
تلفن : ۸۷۲۵۲۹ - ۸۷۱۰۳۱

فروشگاه گوشت

ملت

فروشنده همه‌نوع‌گوشت ومرغ و قلوه گاو سینه‌ـ هر کیلو ۵۰ ریال شاه‌ـ آباد اول خیابان ملت
تلفن ۳۰۲۰۹۱

فروشگاه‌خواربار شیرینی
فروشنده مواد غذائی برنج روغن‌ـ چای‌ـ قند‌ـ شکر ـ تخم‌مرغ‌ـ لبنیات وکلیه‌مایحتاج زندگی با قیمت های خوب و مناسب خیابان دلگشا جنب دبیرستان حجتی تلفن۳۱۶۰۶۸ (محمدحسین شیرینی) .

درفروشگاه لطفی
محصولات روغن ورامین بنرخ دولتی فروخته میشود خیابان آذربایجان جنب بیمارستان اقبال تلفن ۹۵۸۲۶۹

فروشگاه ممتاز

فروشنده همه نوع خواربار خیابان زرین‌لعل مقابل مسجد امام‌حسین
تلفن ۳۰۳۷۴۷

فروشگاه

صداقت

بورس لوازم خرازی و خواربار خیابان‌انبارنفت مقابل میدان طاهری‌تلفن
۹۵۹۰۷۶

گوشت طلائی

فروشنده‌همه‌نوع‌گوشت گوسفند گوساله و مرغ خیابان مهران سه راه نارمك
تلفن ۷۵۴۱۸۸

سوپر گوشت مرکزی
فروشنده گوشت گوسفند گاو ـ مرغ ـ بیفتك ـ راسته نشانی بالاتر از دوراهی یوسف آباد جنب‌تخت طاوس تلفن۶۲۹۳۰۶

فلز کاری

تفرشی

تولید کننده اسکلت‌های فلزی ساختمانی خیابان نادرشاه مقابل ایستگاه مدرسه تلفن ۶۲۴۲۸۴

مصنوعات فلزی طبری

سازنده‌بهترین‌مصنوعات فلزی‌در اسرع وقت‌کلیه سفارشات پذیرفته می شودخیابان تهران‌نوسی متری جنب‌پارس لوستر
تلفن ۷۹۴۸۰۲

فروشگاه رجبی
سازنده بهترین مصنوعات فلزی از قبیل میز و صندلی‌فلزی لوازم دفتری و اداری قفسه پیچ ومهره‌ای کابینت‌های آشپزخانه با نازلترین قیمت نشانی خیابان شاهپور مقابل خیابان جنوبی پارك‌شهر تلفن ۴۷۰۲۱ ـ ۵۳۰۸۷۹

نمایشگاه صنایع فلزی

اوریانت

تولید کننده مدرنترین کابینت های آشپزخانه با قیمت های مناسب اول آیزنهاور روبروی سینما سانترال تلفن
۴۲۸۵۶

صنایع فلزی طاهری

تولیدکننده صندوق نسوز و همه نوع میز، صندلی ، انواع لوازم دفتر اداری و شرکت‌ها نشانی مهرآباد جنوبی جنب سیمتری جی تلفن
۹۶۳۰۵۷

صنایع تولیدی

ضمانت

سازنده انواع‌ماشین های خمیرهم‌زن برقی و مشعل جهت خبازان و قنادیها میدان فردوسی
تلفن ۳۱۲۵۷۴

نمایشگاه صنایع فلزی

اوریانت

تولید کننده مدرنترین کابینت های آشپزخانه با قیمت های مناسب اول آیزنهاور روبروی سینما سانترال تلفن
۴۲۸۵۶

صنایع فلزی طاهری

تولیدکننده صندوق نسوز و همه نوع میز، صندلی ، انواع لوازم دفتر اداری و شرکت‌ها نشانی مهرآباد جنوبی جنب سیمتری جی تلفن
۹۶۳۰۵۷

فلز کاری

تفرشی

تولید کننده اسکلت‌های فلزی ساختمانی خیابان نادرشاه مقابل ایستگاه مدرسه تلفن ۶۲۴۲۸۴

مصنوعات فلزی طبری

سازنده‌بهترین‌مصنوعات فلزی‌در اسرع وقت‌کلیه سفارشات پذیرفته می شودخیابان تهران‌نوسی متری جنب‌پارس لوستر
تلفن ۷۹۴۸۰۲

فروشگاه رجبی
سازنده بهترین مصنوعات فلزی از قبیل میز و صندلی‌فلزی لوازم دفتری و اداری قفسه پیچ ومهره‌ای کابینت‌های آشپزخانه با نازلترین قیمت نشانی خیابان شاهپور مقابل خیابان جنوبی پارك‌شهر تلفن ۴۷۰۲۱ ـ ۵۳۰۸۷۹

فروشگاه خواربارنیکو
فروشنده انواع واقسام خواربار ولبنیات خیابان شهناز مقابل خیابان همایون تلفن ۷۵۴۷۹۳

فروشگاه‌نادری
فروشنده انواع لبنیات‌وخواربار ولوازم‌التحریر نواب بین اناری و خاکبار نبش کوچه صدیق
تلفن ۹۶۰۷۵۶

فروشگاه برادران
فروشنده همه نوع لبنیات وخواربار،خیابان تهران‌نو خیابان زرکش
تلفن ۷۹۱۱۴۴

فروشگاه محمدزاده
فروشنده همه نوع لبنیات و خواربارخیابان کارون تلفن ۹۵۱۳۶۶

کارخانه آردمودت
تولید کننده آردسنگک وآرد ستاره کارخانه رزم‌آرا ایستگاه بیمه دفتر خیابان شیروخورشید جنب خاك نگار مقدم تلفن های
۹۵۷۵۵۸ ـ ۵۹۱۶۳۶

زیر آسمان ایران

از خبرنگاران اطلاعات در
رشت ـ تبریز ـ شوشتر ـ شهربابک

درانجمن شهر رشت

حرف نمیزنم، رأی نمیدهیم!

رشت ـ آخرین جلسه‌علنی انجمن شهر رشت ، بی‌تردید جالب ترین و دیدنی ترین جلسه این انجمن بود ودر آن وقایع جالبی گذشت که ما فقط به چند مورد آن‌اشاره‌می‌کنیم :

- اولین موضوع جالب این بود که دو تن از اعضاء(خانم نصرت‌اعظم و آقای سی‌کوهی) اعتصاب مذاکره ورای کرده بودند. این دو عضو ، تا آخر جلسه ، نه یک کلمه حرف زدند ، نه به هیچ لایحه‌ای رای مثبت یا منفی دادند !
- وقتی رئیس جلسه علت این «اعتصاب» را از خانم اعظم پرسید، او شانه هایش را بالا انداخت و فقط گفت : دلم میخواهد!
- آقای جامعی ، نمایند کارگران و عضو انجمن شهر هم در طول جلسه ، سکوت را رعایت کرد، اما او فقط یکبار ، در حالیکه‌زیر چشمی مواظب اطراف بود ، انگشتش را بعنوان مخالفتانیمه بالا برد ، ولی بلافاصله با اعتراض خشم آلود عضو دیگری مواجه شد و انگشتش را پائین آورد !
- یکی دیگر از اعضاء ، دکتر آصف ، «طبق معمول» بعلت نقاهت درجلسه شرکت نکرده بود و کتبا عذر غیبت خواسته بود !
- جالبتر اینکه دکتر آصف در نامه خود توضیح داده بود که عضو دیگر انجمن بنام آقای ابریشمی ، از تهران به‌وی اطلاع داده است که به علت بیماری ناگهانی نمی‌تواند در جلسه‌شرکت کند !
- وبالاخره ، عضو دیگری بنام آقای کامیاب، بعنوان اولین وآخرین کلام خود پیشنهاد «کفایت مذاکرات» راداد و پیشنهاد او پذیرفته شد و بلافاصله جلسه خاتمه یافت !!

توضیح : خوانندگان محترم مختارند که هر نتیجه‌ای میخواهند، بگیرند ...

انتقام عروس خانم!

شوشتر ـ اکرم خانم ، از همان ۶ ماه قبل که بعنوان همسرشکراله بخانه او آمد، با مادر شوهرش بنای ناسازگاری را گذاشت .البته روزهای اول ، این ناسازگاری بصورت بگو مگو و جدال لفظی بود ولی کم‌کم تغییر ماهیت داد و بشکل کتک‌کاری و نیشگون‌گرفتن وگیس کندن درآمدوناگفته پیداست که چنگ ودندان هم در این میان، نقش حساسی داشت ! ..

شکرالله بینواهم در این میان مانده بودبرسردوراهی ونمیدانست بالاخره از «زن» طرفداری کند یاجانب «مادر» را بگیرد ... تا آنکه هفته پیش، دست تصادف ، وضع عجیبی پیش آورد: آنروز، عروس و مادر شوهر هردو در آشپزخانه مشغول پخت‌وپز بودند ودر لحظه‌ای که مادر شوهر ، قابلمه غذا را از روی اجاق برمیداشت ، پایش لغزید و مقداری از غذای داغ ، روی زانوی‌عروس خانم ریخت ...

چشمتان روز بدنبیند ، قشقره‌ای بپا شدکه بیا و تماشاکن ...عروس خانم ، ناگهان بسوی مادر شوهر حمله‌ور شد و چنان گازهائی ازاو گرفت که داد وفریاد پیرزن بیچاره به آسمان رفت. در همین موقع ، شکرالله از راه رسید و وقتی وضع را چنان دید ، تازه عروس را زیر ضربات مشت و لگد گرفت ومادر شوهرهم که بپاخاسته‌بود، دراین کتک زدن ، به پسرش کمک‌کرد... بالاخره ، هرطور بود، باوساطت همسایه‌ها دادوقال خوابید، اما عروس خانم گفت :

ـ بالاخره انتقام را میگیرم ... وچند روز بعد وقتی شوهر ومادر شوهرش‌پای بخاری‌نشسته بودند، سراغ کتری آبی که روی بخاری میجوشید آمد و آنرا روی سرو صورت شوهر و مادر شوهرش واژگون کرد و در حالیکه از خانه بیرون میدوید فریاد زد :

ـ بالاخره انتقام را گرفتم !

شکرالله و مادرش به بیمارستان رفتند و عروس خانم ، از ترس بخانه پدرش فرارکرد، ولی‌شکرالله از همان توی بیمارستان برای‌اکرم خانم پیغام فرستاد :

ـ آنقدر در خانه پدرت بمان‌تا سوختگی سرو صورتم خوب‌شودو باهم به دادگاه حمایت خانواده برویم !

در کاریر خامنه :

بساط آمنه برچیده شد!

تبریز ـ اگر یادتان باشدچند شب پیش در همین صفحه مطلبی تحت عنوان «کاریرخامنه وترانه آمنه» چاپ شده بود و درآن گله‌اهالی خامنه بگوش مسئولان رسیده بود که: چون کاریر خامنه تابع کاریرشبستر است، مسئول کاریر شبستر به کاریر خامنه خط ارتباط تلفنی نمیدهد و در نتیجه اهالی‌خامنه رنج انتظار خود را در سالن کاریر ، باشنیدن ترانه آمنه‌کم می‌کنند.

ولی امروز صبح مسئول کاریر خامنه‌با دفتر نمایندگی اطلاعات در تبریز تماس گرفته بود و با رضایت کامل میگفت:

ـ واقعا بسیار متشکرم که‌با چاپ این مطلب باعث شدید سرانجام دل مسئولان کاریر شبستر به رحم آید وبه خامنه هم خط ارتباط تلفنی بدهند ... مثلا همین حالا که خودم میخواستم با تبریز تماس‌بگیرم، این ارتباط‌خیلی‌زود برقرارشد. ولی میخواستم توضیح بدهم‌که والله، بالله، این مسئولان‌کاریر خامنه نبودند که برای سرگرمی اهالی ترانه آمنه را پخش میکردند ، بلکه این خود مردم بودند که چون به تجربه میدانستند باید ساعتها در اینجا منتظر بمانند، هرکدام با خود گرام یا ضبط صوتی می‌آوردند و در اینجابا شنیدن ترانه آمنه، به مسئولان‌کاریر شبستر دهن کجی میکردند ... ولی درهرحال ، نوشته شما معجزه کرد و حالا دیگربساط ترانه آمنه ، از کاریر خامنه، برچیده شده است . . .

شبی که تله نبود!

شهر بابک ـ عباس آقای دهنگره‌ای، صبح که بیدار شد،دید روباه بی‌انصاف از هشت مرغ و خروس او ، حتی یکی همباقی نگذاشته و همه رابرده‌و یا خورده یادرحال خوردن است ! این بود که با عصبانیت تله بزرگی را سر راه روباه قرار داد و شب، بجای خوابیدن ، گوش خواباند تا ببیند روباه خوش اشتها، کی توی تله می‌افتد ...

نیمه‌های شب بود که ناگهان صدای به تله افتادن حیوان به گوشش رسید، با عجله از اتاق بیرون دوید و چوبدستی‌اش را برداشت تابسراغ روباه برود، اما دید نه‌از روباه نشانی هست ،نه از تله ...

عباس‌آقا، همان شبانه بسراغ‌یکی از همسایه‌هایش رفت و باتفاق او «رد» تله را که روی زمین کشیده شده بودگرفت ورفت‌ورفت... تا در هشت فرسنگی ده ، در دامنه‌کوه دوسر» جانوری رادید خیلی‌بزرگتر ومهیب‌تر از روباه ،که در کناری افتاده است و نعره‌های وحشتناک می‌کشد ...

عباس بدیدن حیوان،با چوبدستی خود بجان آن افتاد و حالا نزن کی بزن .. حیوان همکه‌تو تله بود و طبیعتا نمی‌توانست ازخودش دفاع کند .. خلاصه پس از یک ساعت کتک خوردن، حیوان‌گرفتار بیهوش شد و عباس و همراهش، حیوان را همانطور که توی تله بود، گشان‌کشان به ده بردند . نزدیکی‌های صبح بود که به ده رسیدند، اما همینکه اهالی ده آنها را دیدند گفتند :

ـ ایوای! عباس این کفتار را از کجا آورده‌ای ؟!

مردی که همراه عباس‌بود، و هنوز خیال میکرد باتفاق عباس یک روباه بزرگ را «دستگیر» کرده است بمحض شنیدن نام‌کفتار جینی کشید و بیهوش شد .. و عباس هم که اینهمه رنج را بخاطر تله‌اش تحمل کرده بود ، باردیگر باچوبدستی خود بجان کفتارافتاد و آنقدر کتکش زد که حیوان از نفس افتاد ...

اما ..وقتی کفتارمرد، از تله‌عباس هم (که آنقدر بخاطرش رنج‌کشیده بود) دیگر چیزی باقی نمانده‌بود، چون در اثر ضربات چوب ،بکلی خرد و خمیر شده بود!

حاشیه پرداز

هادی خرسندی

آلفرد هیچکاک تبلیغاتچی میشود

بعد از اینهمه فیلم تبلیغاتی دوساعته که جناب آقای آلفرد هیچکاک ساخته و در سینما، بخوردمردم داده‌اند ،تازه این سئوال برای هنری‌نویسان خارجی مطرح شده‌که «آیا هیچکاک، فیلم تبلیغاتی هم خواهد ساخت؟» نه خیر! نیمسازد . فیلمهای پرده پاره» و «مارنی» و «توپاز» هم ،بهیچوجه تبلیغاتی نبوده !

حالا آمدیم و ساخت . در پاره کالاهای معمولی هم ساخت . آنوقت دیگر دیدن‌فیلم های تبلیغاتی که‌توسط استاد ترس و دلهره دنیا ساخته خواهد شد ، واقعا دیدنی‌است. تلویزیون‌هم میتواند بجای تمام برنامه‌ها فیلم تبلیغاتی پخش کند و سرمردم هم منت‌بگذارد که بله،ماآخرین‌فیلمهای آقای آلفردهیچکاک رابرایتان نمایش دادیم.

وحال، نظری می اندازیم به سناریوی‌چند تا از فیلمهای تبلیغاتی آقای هیچکاک :

سناریوی تبلیغاتی پودر رختشوئی فلان:

صحنه ـ یک شب بارانی و سیاه است. مردی با پیراهن سفید ، پشت صلیبی در گورستان ، مخفی شده . از طرف دیگر، مردی با پالتو و کلاه شاپو از یک خیابان تاریک وارد یک کوچه باریک میشود . صدای قدمهایش، بطریقه استریوفونیک‌هشت باندی ، بگوش میرسد. دوربین میرود روی مردی که با پیراهن سفید پشت صلیب گورستان مخفی شده . صدای قدمهای مرد نزدیک میشود، نزدیکتر میشود . و مرد پالتوئی وارد گورستان میگردد. در این‌موقع مرد پیراهن سفید از پشت صلیب بیرون می‌پرد و بااو گلاویز شده ، چاقوئی از جیب درآورده، بجان مرد پالتوئی می‌افتد. یک ضربه پشت گردن، یک ضربه توی شکم..... وفریاد مرد پالتوئی.

صحنه بعد ـ مرد پالتوئی دراز بدرازروی زمین افتاده. قاتل بالای سر او ایستاده . صدای آژیر بلند میشود . قاتل به خونهائی که روی پیراهن سفیدش ریخته شده، نگاه میکند. ووحشتزده در پی چاره برمی‌آید . در این موقع از پشت همان صلیب، یک‌پیر زن جادوگر پیدا میشود و یک قوطی پودر رختشوئی، به قاتل داده ومیگوید :

ـ پودر رختشوئی فلان، با داشتن مواد مخصوص، چرک ، لکه ، خون را، بخوبی پاک میکند و لباس شمارا سفید سفید می سازد . باضافه زیبائی و درخشندگی.

سناریوی تبلیغاتی آدامس فلان:

صحنه یک خانه است . پدر وارد میشود. دو پسر بچه بطرف او میدوند . پدر بادیدن بچه ها لحظه‌ای فکر میکند و بعد، هفت‌تیر درمی‌آورد یکی از آنهارا میکشد! آنگاه‌یک بسته آدامس‌از جیبش در آورده ودرحالیکه آنرا به پسر دیگر میدهد ، برمیگردد توی دوربین و میگوید :

ـ خیلی می‌بخشید . یک بسته آدامس بیشتر نداشتم. ترسیدم باهم دعواشون بشه.

سناریوی تبلیغاتی بانک فلان:

صحنه ـ یک مرد خیلی لاغر را نشان می دهد که روی پای یک زن ۲۰۰ کیلوئی افتاده و التماس میکند:

مرد ـ تو باید بامن ازدواج‌کنی!

زن ـ نمیکنم .

مرد ـ بتو دستور میدم!

زن ـ گوش نمیکنم.

مرد عصبانی میشود. سریا می ایستد و کشیده‌ای بگوش زن میخواباند:

مرد ـ گفتم باید بامن ازدواج‌کنی.

زن دویست کیلوئی، عصبانی اورا بکناری پرت میکند و فریاد میزند:

ـ نمیکنم . نمیکنم . نمیکنم.

مرد، عصبانی‌وپکر،گوشی تلفن رابرمیدارد و از پشت سر میکوبد توی کله زن. زن دویست‌کیلوئی جابجا نقش زمین میشود و مرد لاغر اندام، درحالیکه گوشی را با خونسردی‌سرجایش میگذارد، روبتماشاچیان میگوید:

ـ خاک برسر اگه زن من شده بود، هر دومون شانس می‌آوردیم . آخه قراره،بانک فلان هموزن من و اعضای خانواده‌ام، پول بهمون بده

دانشکده صنعتی (پلی تکنیک تهران)

برای دوره های فوق لیسانس در رشته های :

۱ـ مهندسی برق (الکترونیک
ELECTRONICS
و انتقال نیرو و فشار قوی .
(POWER TRANSMISSION
۲ـ مهندسی راه و ساختمان (ساختمان
STRUCTURE
و هیدرولیک
(HYDRAULICS
۳ـ مهندسی مکانیک (مکانیک مهندسی
ENG. MECHANICS
و علوم حرارتی
(THERMAL SCIENCE

برای نیم سال دوم سال تحصیلی ۵۱ـ۵۰ (ترم : بهمن‌ـ خرداد) باشرائط ذیل دانشجو میپذیرد :

الف ـ دارا بودن لیسانس مهندسی در رشته مورد تقاضا با معدل حداقل (ب) در سیستم واحدی و معدل حداقل (۱۶) در سیستم عددی .

ب‌ـ روشن بودن وضع نظام وظیفه (دانشکده صنعتی هیچگونه تعهدی در این مورد برعهده نخواهد داشت) .

ج‌ـ پرداخت مبلغ ۵۰۰ ریال به حساب شماره ۸۱۱ بانک ملی ایران شعبه میدان فردوسی (این مبلغ بهیچوجه قابل استرداد نمی باشد .

داوطلبان باید مدارک مشروحه زیرراتاتاریخ ۲۷ر۱۰ر۵۰ شخصا تحویل و یا بوسیله پست به :

تهران ـ خیابان شیراز ـ دانشکده صنعتی (پلی‌تکنیک تهران)ـ اداره آموزش (دوره فوق‌لیسانس) ارسال دارند .

۱ـ اصل لیسانس مهندسی و یا گواهی موقت .
۲ـ قبض رسید بانکی به مبلغ ۵۰۰ ریال .
۳ـ عکس ۴×۳ ، ۶ قطعه (مشخصات در پشت عکس ثبت گردد .)
۴ـ فتوکپی یا رونوشت شناسنامه ۲ برگ
۵ـ مدرک لازم دال برروشن بودن وضع نظام‌وظیفه .

توضیحا اعلام میدارد که :

الف ـ شهریه دوره فوق لیسانس ۷۵۰ریال‌بازاءهرواحد درسی است که در آغاز ترم تحصیلی کلا دریافت میگردد.

ب‌ـ در هریک از رشته های فوق‌الذکر انجام پروژه های تحقیقاتی یا استفاده از همکاری های صنایع و بخش خصوصی الزامی است

ج‌ـ داوطلبان میتوانند برای کسب اطلاع بیشتر و اخذ آئین‌نامه دوره فوق لیسانس باداره آموزش دانشکده صنعتی (پلی‌تکنیک تهران) مراجعه نمایند .

دانشکده صنعتی (پلی‌تکنیک تهران)

۱ـ۲ آ ـ ۶۹۷۰۶

انجمن دوستداران پانوان

برای اولین بار درایران
یک کار تازه وجالب برای همه :
کلاس‌های مقدماتی وعالی
لویر کمبریج از ۱۵ دی ماه
زیرنظر: خانم الهه انشاء ویک استاد خارجی
هرسه ماه یکبار . درکلاس ها امتحان نهائی صورت میگیرد و گواهی‌نامه‌ای‌که به شرکت کنندگان دراین کلاس داده میشود ، ارزش و اعتبار بین‌المللی دارد .
برای هرکلاس‌فقط۱۵ دانشجو پذیرفته‌می‌شودوکلاس ها از ۱۵ دیماه کار خود را آغاز میکنند .
ساعات کلاس ها : صبح ، از ۱۰ تا ۱۱ ونیم ـ عصر ، از ۵ تا ۶ ونیم .
برای نام‌نویسی و کسب اطلاعات بیشتر ، به دبیرخانه انجمن‌دوشیزگان و بانوان (خیابان‌بهار شمالی ـ شماره۲۵۶ـ تلفن ۸۲۳۷۳۷ ـ ۸۲۴۸۳۱) مراجعه‌فرمائید.

صبح همین جمعه در انجمن نمایش فیلم‌جالب:
دخترشاه‌پریان
باشرکت : منوچهر وثوق و فروزان
همراه با برنامه هنری باشرکت :
حسن‌شجاعی
وباحضور هنرمند ارزنده سینما : منوچهر وثوق
برای تهیه کارت ورودی ازامروز و همچنین صبح جمعه میتوانید به دبیرخانه انجمن واقع در خیابان بهار شمالی‌خیابان نامجو مراجعه فرمائید

آگهی دعوت

جلسه‌مجمع عمومی‌فوق‌العاده‌صاحبان‌سهام شرکت‌سهامی‌توزیع باطری نیرو درساعت پنج بعداز ظهر روز چهارشنبه ۲۲ دیماه جاری درمحل شرکت تشکیل میشود .

از کلیه صاحبان سهام دعوت میشود دروقت مقرر حضور بهمرسانند .

دستور جلسه :

۱ـ تبدیل وضع شرکت براساس لایحه جدید و تغییر بعضی از مواد اساسنامه .
۲ـ انتخاب هیئت مدیره و بازرسان جدید . آ ـ ۲۸۴۷۳

آگهی حراج

اداره فروش کالاهای متروکه و ضبطی کل گمرک کالاهای آماده بفروش موجود در انبار های خودرا که عبارت از اتومبیل سواری .ماشین‌آلات فنی . وصنعتی . آهن‌آلات .لوازم یدکی اتومبیل .ولوازم تهویه و مواد شیمیائی . قماش . ادوات برقی . انواع نخ کاغذ. مفتول وغیره در روزهای شنبه و دوشنبه‌و چهار شنبه وپنج‌شنبه هر هفته ازطریق حراج همگانی بفروش میرساند طالبین میتوانند با مراجعه به این اداره واقع در خیابان آرامگاه چهارراه سیلو و بارعایت کامل کالاومشخصات آن در کمیسیون حراج که‌از ساعت ۱۰صبح‌تشکیل میشود شرکت نموده و اقدام بخرید نمائید .م‌الف ۱۲۷۱۶

۳ـ۱ آ ـ ۶۹۹۰

پرناز

حراج بیسابقه پرناز از پنجشنبه ۹ دیماه

بالش ـ لحاف ـ کوسن ازپرقو ـ غاز و مرغابی

باتخفیف بیسابقه

- شرکت مرکزی پرناز ـ روزولت شمالی ـ مقابل دبستان آفاق ـ شمارهٔ ۳۷۸
- فروشگاه آرمان ـ چهارراه شاه
- فروشگاه آرمان ـ خیابان پهلوی ـ سه راه عباس آباد
- فروشگاه پوپه ـ خیابان ثریا ـ بین بهار و روزولت
- فروشگاه بزرگ پارس ـ خیابان آیزنهاور ـ بین چهارراه اسکندری وکندی
- فروشگاه فردطلائی ـ تجریش ـ سرپل

حراج بیسابقه پرناز با تخفیف بیسابقه فقط برای چند روز

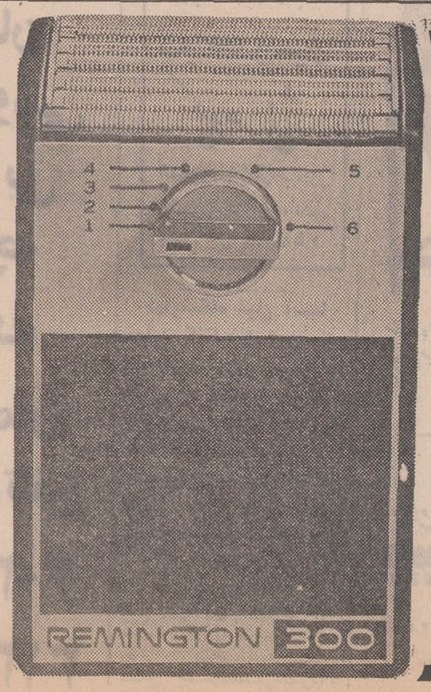

رمینگتون
عالیترین ریش تراش برای شما
دارای تیغ‌های ساخته‌شده
ازفولاد مخصوص که‌هرگز
زنگ نمیزند
با ۶ درجه. خط زن وپاک کن اتوماتیک
نمایندگی انحصاری ـ شرکت میتروال ـ بوم‌اسفند ـ شماره ۳۲
تلفن : ۳۱۴۰۷۹ ـ ۳۱۴۰۷۸

زندگی پرماجرا و مقام علمی امام هشتم شیعیان

نویسنده : دکتر ناظرزاده کرمانی

بسال ۱۹۳ هجری یعنی در حدود ۱۱۰۰سال پیش از این برشرق عالم فرمانروائی حکومت می کرد که ظاهرا کمتر حکمرانی در جهان موفق شداین همه اسباب بزرگی رابعلل گوناگون فراهم داشته باشد .

این فرمانروای عالم اسلام را همه می شناسند ، زیرا گذشته از همه شهرتها اوقهرمان بعضی از داستان های هزارویک شب نیز هست وبراستی در مشرق زمین کمتر کسی است که نام هارون الرشید رانشناسد ؟

او همان کسی است که گاهگاه خطاب به ابر آسمان می گفته است ای ابر اگراین جانباری هر جای دیگر هم که بباری سرزمین فرمانروائی من خواهدبود ، در آن عصر شارلمان درغرب و هارون الرشید در شرق قدرت داشتندوبه نیروی کاردانی و قدرت برغرب وشرق فرمانروائی می کردند .

هارون الرشید زیبا ترین دختران وزنان عالم رابهمراه غلامان برگزیده وبزرگترین آوازه خوان ها ومشهورترین استادان موسیقی وزبردست ترین شاعران و دانا ترین دانشمندان و کاردان ترین سیاستمداران زمان خود را در اختیار داشت و از وجود همه آنان برای خوشگذرانی و فرمانروائی وعظمت و شکوه دستگاه خلافت خود بهره ها می برد .امابرای اینکه بدانید نیکبختی چگونه تقسیم گردیده زبان قدرآنچه راکه یکی از ندیمان موردا عتماد اودرسفرش بایران برای سرکوبی یاغیان حکایت کرده بیادآوریم .اومیگوید :

روزی هارون هنگام سفر به خراسان ، پیش ازاینکه آماده بازگشت از سفربشود من ببدرقه اورفته بودم ، هنگام وداع روی بمن کرد وگفت گمان نمی کنم پس از این روز توراببینم ، من درباره هارون دعا کردم اماهارون دنباله سخن خود را گرفت وگفت ای صباح تو از دل من چه خبر داری ؟ نمیدانی چه درد هادارم. من گفتم از دردهای امیرالمومنین ببخبرم.

هارون دراین وقت عمدا ازراه جداشدو به جانب درختی که درکنار جاده قرارداشت رفت و فرمان داد همراهان از اودور بشوند ، آنگاه لباس خود را بالازد وشکمش را که دستمالی ابریشمین برآن بسته بود بمن نشان دادو گفت ای صباح من بمرضی مبتلاشده ام که آنرا از همه بستگان وکسان خودینهان داشته ام وتاکنون کسی نمیداند چنین مرضی به سراغ من آمده وبایددر پنهان داشتن آن بکوشم زیرایران من هریك جاسوسانی برمن گماشته اند زیرا همه آن هاانتظار مرك مرا می کشند ، چنانکه مسرور خادم جاسوس مامون فرزند بزرك من است و بختیشوع پزشك جاسوس این فرزندیکرم و همه در انتظارند تاخیرمرك مرا بشنوند و به آسودگی ترتیب کار خود را بدهند . من در آتش بیماری هولناکی میسوزم و از ترس بستگان و کسان خودجرات ابراز آنرا ندارم .

ای صباح اگرآنچه را میگویم باورنداری هم اکنون خواهی دید بااین بیماری دردناك که من از آن رنج می برم چگونه اسبی برای سواری من خواهند آورد.

صباح میگوید هنگام سواری برای هارون اسبی آوردند که لاغر وآزار دهنده سوارخودبود. هارون بار دیگر بمن تاکید کرد باکسی از بیماری مهلك اوسخن بمیان نیاورم وبراسب سوارشد وبه سفر ادامه داد .

***

بااین همه هارون که پس از نمازگزاردن برجنازه خلیفه پیش ازخود یکی از بزرگان را که با اوکینه دیرینه داشت کشت در حال احتضار نیز فرمان کشتن کسی را که برضد او طغیان کرده بود صادر کردوباین ترتیب آغاز وانجام خلافت وی با خونریزی شروع شدوبه پایان رسید.

شهادت حضرت موسی بن جعفر «ع» از لحاظ دینی وریشه کن کردن برامکه که در نهایت کاردانی وصمیمیت اورا به خلافت وقدرت رسانیده بودند از زشت ترین کار های او از لحاظ سیاسی بوده و در این میان جنایتهای بسیار بدست این خلیفه جابر انجام گرفته است .

بنی عباس با ناجوانمردی وبی وفائی بنیانگذار خلافت خود ابومسلم وپس از آن برامکه وزیران صدیق خویش را نابود کردند ، امادراین وقت ایرانیان دیگری قدم به صحنه گذاشتند، فضل بن سهل وزیرایرانی مامون وقتی که هارون به خراسان آمد بمامون خبر داد که هارون دیری زنده نخواهد ماند .وتو اگر از خراسان ببغداد بروی آنجا بانفوذ امین وثروت بی حساب مادرش زبیده همسر هارون کاری از پیش نخواهی برد ،اما امین در میان ایرانیان شهرت ونفوذ ندارد و او را درست نمی شناسند واگربخواهی روزی به خلافت برسی باید در خراسان بمانی و به جای دیگر نروی . با همین یك راهنمائی در حقیقت پایه کار خلافت امین متزلزل و اساس کار مامون استوار گردید.

***

برخی از مورخان اظهار نظر میکنند که از شاهکارهای مامون برای رسیدن به خلافت دعوت حضرت علی بن موسی الرضا علیه الاف التحیه والسلام به ایران بود.

مردم ایران برخلاف تصور آن که میگویند ایرانیان از دوران صفویه مذهب تشیع راپذیرفته اند از صدراسلام به جهانی که گاهگاه به آن اشاره کرده ام هواخواه آل علی (ع) بوده اند و من دراین باره گواهی بهتر از سفرمبارك حضرت رضا (ع) بایران و استقبالهای تاریخی ر بی نظیری که ایرانیان اخلاصمند ازآن بزرگوار کرده اند سراغ ندارم.

شنیده اید که در شهر تاریخی نیشابور مردم دلداده چگونه باستقبال شتافته واحساساتی را که ازخود نشان داده اند تا چه اندازه شگفت انگیز وبهت آور بوده است .

من هرگز نمی توانم به آثار فرخنده این سفر مقدس حتی باختصار اشاره بکنم ولی همین اندازه بایدیادآور شد که مجالس بحث و مناظره با شرکت عده بسیاری از روسای ادیان مختلف تشکیل یافت و با آزادی بیسابقه ای که مامون به آنها برای اثبات عقیده خود داده بود مطالبی مورد گفتگو قرار گرفت که اگر قدرت علمی ومنطقی و استدلالی حضرت علی بن موسی الرضا (ع) نبود ، بی هیچگونه تردید کسی از عهده مغلوب کردن روسای ادیان دیگر بر نمیامد ،پس جوابگوئی حضرت رضا (ع) را باید بزرگ ترین حمایت از اسلام واسلامیان دانست.

حضرت رضا را عالم آل محمد (ص) خوانده اند زیرا او در مجالس و محافل بحث در باره حقانیت اسلام به کتابهای خود آنان استدلال می کردو از آنها می پرسید آیا من از شما به کتابهای آسمانی شما بصیر ترنیستم ؟وآنان ناچار از تصدیق و فرودآوردن سر تعظیم دربرابر آن بزرگوار می شدند .

وقتی مامون از پیشگاه امام هشتم استدعای قبول مقام ولایتعهدی را کرد حضرت رضا (ع) بنرمی از قبول آن خودداری کرد ویادآور شد که این مقام سرانجام براو تعلق نخواهد گرفت ، ولی مامون آنقدر اصرار ورزید که علی بن موسی الرضا (ع) بشرط مداخله نکردن در امور خلافت باین مقام تن در دادواگربرای خود آن بزرگوار پذیرفتن این عنوان سودی نداشت برای استواری کار مامون در خراسان بسبب علاقه وارادت ایرانیان به آن بزرگوار این انتخاب بهترین و موثرترین عوامل بود .

علی بن موسی الرضا که مزار مقدسش را قبله هفتم میخوانند نه تنها درزهد وورع بزرگترین شخصیت عمر خودبوده بلکه از لحاظ دانش وآگاهی به اسرار ورموز خلقت واحکام دین و همچنین درسجایای اخلاقی ، دنیای بشری کمتر مانند او را بیاد دارد .

گفتار و رفتار و کردار حضرت رضا (ع) بحق عالی ترین سرمشق های اخلاقی برای عالمیان است.

دراین نوشته کوتاه که به منظور عرض تبریك بهموطنان عزیز بمناسبت روز تولد آن بزرگواراست من تنها بذکر یك شیوه پسندیده از آن امام همام اکتفا می کنم:

یکی از ارادتمندان حضرت رضا (ع) میگوید من در خانه او دعوت داشتم چون هنگام صرف غذافرارسید همه غلامان وچاکران او ازسیاه وسپید بر سر سفره نشستند. من از این وضع خوشم نیامدو به حضور او عرض کردم ای فرزند پیغمبر آیا بهتر نبود که سفره این سیاپوستان و غلامان رااز سفره خود جدا می کردی؟ آن پیشوای دین و اخلاق بطرزی غیرعادی در من نگریست و آمرانه فرمود : خاموش باش مگر آدمیان بهر رنك که باشند از یك پدرو مادر نیستند ؟

نزدیك به هزار و دویست سال از آن عصر گذشته وامروزه هنوز درمتمدن ترین کشور های جهان برخی از رستوران ها وکافه ها مخصوص سپیدپوستان است و اگرسیاهپوستی که نه غلام کسی است ونه زرخرید انسانی دیگر بخواهداز جیب خود پول بپردازد وغذا بخورد یااورا به رستوران های مخصوص سپیدپوستان راه نمیدهند ویااگر به زور وارد آنجاشد باخشونت اورامیرانند و ممکن است بر سراین کار اتفاقات سوء رخ بدهد.

بی شك اگر علی بن موسی الرضا را قبله هفتم خوانده اند لقبی بجاست زیرا به پاداش آن همه صفات ارزنده و پسندیده شگفت نیست اگر از نقاط دور ونزدیك مردم بسیار برای ابراز ارادت بساحت مقدسش بمشهد آن امام همام رو می آورند .

گویاشش معبد دیگر چون مکه ومدینه وشاید بیت المقدس اماکن متبرکه ای هستند که مردم با عشق واخلاص فراوان برای زیارت آن ازهرسو به آن اماکن روی می آورند.

دربارگاه سلطنت بی زوال حضرت ثامن الحجج (ع) همیشه زایران از هرگوشه جهان روی آورده اند وچهره بر ضریح مبارکش می سایند وبه برکت وجود مقدسش از خداوند خیرو سعادت میخواهند ومن نیز درباره خوانندگان گرامی همین آرزو را دارم .

درگمشده امامزاده پیدا شد

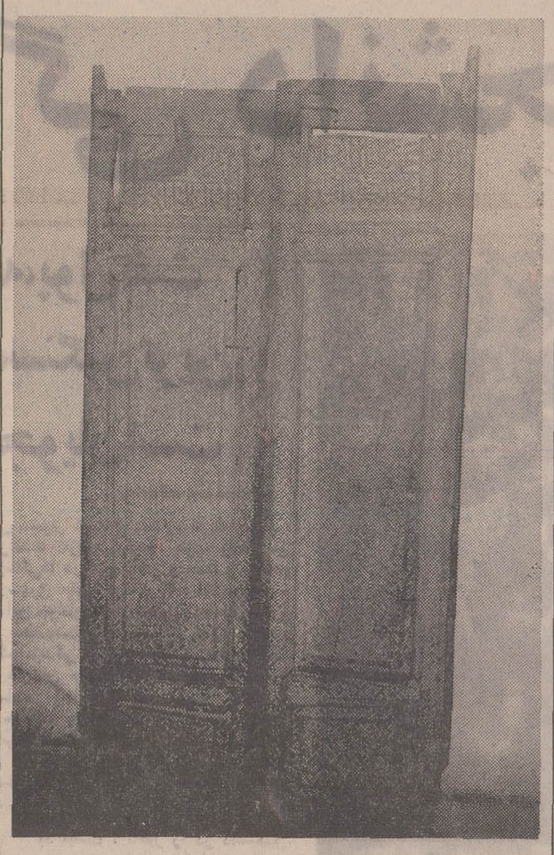

چندی قبل در کنده کاری شده بقعه امام زاده سید یحیی واقع در چغل (حومه لاهیجان بسرقت رفت. مراتب بژاندارمری لاهیجان گزارش داده شد و پس از چند ماه عذابشان می داد خود در مزبور که وسیله دزدان در خاك پنهان شده بود پیدا شد . در مزبور به بقعه تحویل گردید . سارقین که هنوز شناخته نشده اند ، چون نتوانسته بودندر رابفروشند و از سوئی ناراحتی وجدان بژاندارمری لاهیجان گزارش داده شد و پس از چند ماه عذابشان می داد خود در مزبور که وسیله دزدان را مسترد کردند .

در محافل مذهبی

سخنرانی های زیر بوسیله آقایان وعاظ در شب های آتی در مساجد تهران ایراد خواهد شد :

* حضرت آیت اله سرخه ای همه شب در مسجد امامزاده یحیی موضوع سخنرانی : توحید
* آقایان ستقازاده ونمازی شب های جمعه در مسجد آیت اله علوی . موضوع سخنرانی : ؟
* آقای موسوی (محب الاسلام) به مدت ۳ شب در مسجد ولی عصر . موضوع سخنرانی : ؟
* آقای فخرالدین حجازی به مدت ۵ شب در مسجد حضرت ابوالفضل موضوع سخنرانی : ؟
* آقای خز علی ـ جمعه شب در مسجد الجواد . موضوع سخنرانی :؟
* آقای صدر بلاغی ـ جمعه شب در حسینیه ارشاد. موضوع سخنرانی : دین و زندگی

در مشهد :

روز های جمعه هر هفته مجلس وعظ و خطابه از طرف آیت الله الهی باشرکت آقایان روحانیون و طبقات مختلف مردم در مسجد الهی «مشهد» منعقد است .

مجلس ترحیم

بمناسبت درگذشت آیت الله حاج شیخ محمد تقی آملی مجلس یادبودی از طرف آقای آیت الله حاج شیخ مهدی مهدوی در مسجد تکیه بر لاهیجان برگزار گردید.

بمناسبت ولادت با سعادت حضرت رضا (ع)

خلاصه آگهی

شرکت تعاونی مسکن کارکنان آستانقدس اجرای پروژه ساختمان ۱۴۰۰ دستگاه منازل مورد نیاز خود را در زمینی بمساحت ۱۲۴ هکتار زمین در مشهد که هزینه آن در حدود ۴۰۰ میلیون ریال پیش بینی گردیده با جلب سرمایه های خصوصی یا شرکتهای ساختمانی و بانکها که بازده آن باقساط ۱۲ ساله و بهره متعادل خواهد بود بشرح آگهی تفصیلی و مشخصات موجود در دفتر شرکت واقع در شهرستان مشهد (آستانقدس رضوی) بمناقصه واگذار مینماید . پیشنهاد دهندگان میتوانند حداکثر تادهم بهمن ماه ۱۳۵۰ با دریافت مشخصات ونقشه های مربوط از دفتر شرکت پیشنهاد خودرا که منضم به تضمین نامه بانکی بنام شرکت بمبلغ ۲ میلیون ریال باشد تا دهم اسفند ماه ۵۰ بدفتر شرکت تسلیم دارند و روز یازدهم اسفند ماه ۵۰ پیشنهادات واصله قرائت خواهد شد .

هیئت مدیره
۶۹۸۴۸ـ۲

آگهی مناقصه شماره ۵۳

نیروی هوائی شاهنشاهی وسائل ورزشی مورد نیاز خود را از طریق مناقصه خریداری مینماید . پیشنهاد دهندگان میتوانند با مراجعه بستاد فرماندهی نیروی هوائی (خیابان فرح آباد) ودریافت برگ شرایط و مشخصات پیشنهادات خود را بر طبق مفاد مندرج در برگ شرایط تنظیم نموده و تا ساعت ۱۴ روز سه شنبه ۵۰ر۱۰ر۲۸ به دفتر آجودانی ستاد فرماندهی تسلیم نمایند . م الف ۱۲۷۱۸

نیروی هوائی شاهنشاهی

۶۹۹۰۲ـ۱ ۲ـ۱

آگهی احضار

بفیر ارتشی نظر فرزندخان محمد شهرت ناروئی که محل اقامت اوبم چهارکوچه بن بست رفیعی منزل نظر ناروئی تعیین گردیده و فعلا مجهول المکان است ابلاغ میگردد که باتهام حمل ۵۹ کیلو گرم تریاك و مخفی کردن اسلحه و مهمات ارتش در این بازپرسی تحت تعقیب میباشد مراتب سه نوبت متوالی آگهی میگردد تا خود را بشعبه دوم بازپرسی دادسرای دادگاه عادی ۱۶ واقع در کرمان معرفی نماید بدون حضوراورسیدگی و اقدام قانونی بعمل خواهد آمد . م الف ۱۲۶۷۸

بازپرس شعبه ۲ دادسرای دادگاه عادی ۱۶ کرمان

۶۹۶۱۶ـ۱ ۳ـ۱

دنیای ورزش شنبه ها منتشر میشود

شرکت ملی نفت ایران

اطلاعیه

نظر باینکه از تاریخ پانزدهم دیماه ۱۳۵۰ازتردد گاریهای اسبی که نفتکوره یا سایر مواد نفتی در تهران حمل مینمایند از طرف اداره راهنمائی و رانندگی جلوگیری بعمل خواهد آمد بدینوسیله بکلیه مصرف کنندگان مربوطه اطلاع داده میشود تاهرچه زودتر نسبت بتامین نیازمندی خود باوسائل موتوری از انبار نازی آباد اقدام نمایند .

البته چنانچه مقدار مصرف در هربار باندازه ظرفیت یك نفتکش چهارده هزار لیتری و محل مصرف هم قابل عبور نفتکش باشد نفتکوره آنان بادریافت کرایه بوسیله شرکت بمحل مصرف کننده حمل خواهد گردید .

ضمنا کسانیکه مایل باشند باوسائل موتوری مناسب فراورده های مصرف کنندگان مورد بحث را حمل نمایند میتوانند به انبار نفت نازی آباد این شرکت مراجعه نمایند .

آگهی استخدام رسمی

دانشگاه مشهد طبق مفاد قانون استخدام کشوری تعدادی کارمند بشرح ذیل از طریق امتحان و مسابقه برای خدمت در آموزشگاه های وابسته بدانشکده پزشکی استخدام میکند .

عنوان شغل	حداقل شرط تحصیلی لازم	گروه موقت شغلی	تعداد مورد نیاز
۱ـ مربی آموزش فنی پرستاری	لیسانس دررشته پرستاری	۶	۵
۲ـ مربی آموزش فنی مامائی	لیسانس در رشته مامائی	۶	۲
۳ـ تکنیسین آزمایشگاهی	دیپلم کامل متوسطه دوره تخصصی آزمایشگاه	۵	۱

داوطلبان واجد شرایط میتوانند فرم ذیل را تکمیل کرده و همراه با فتوکپی مدارك تحصیلی و ۲ قطعه عکس ۴×۶ حداکثر تا ۱۵ روز پس از انتشار سومین آگهی در همین روزنامه به اداره کارگزینی دانشگاه مشهد ارسال دارند .

تاریخ دقیق امتحان بعدا باطلاع داوطلبان خواهد رسید . م الف ۱۲۵۱۲

دانشگاه مشهد

نام ـ نام خانوادگی ـ نام پدر
شماره شناسنامه و محل صدور ـ تاریخ تولد
آخرین مدرك تحصیلی ـ رشته تحصیلی
گواهینامه تخصصی ـ داوطلب شغل ـ وضع نظام وظیفه
نشانی کامل پستی
امضاء داوطلب

آگهی استخدام رسمی

ژاندارمری کل کشور براساس قانون استخدام کشوری تعدادی افراد رابشرح زیر برای خدمت در یکانهای مشروحه از طریق امتحان و مسابقه بطور رسمی استخدام میکند .

ردیف	عنوان شغل	حداقل مدرك تحصیلی	گروه موقت شغلی	تعداد	محل خدمت
۱	مکانیسین (مکانیك موتورچی برق)	گواهینامه ششم ابتدائی	۱	۷	کرمانشاه ـ خرم آباد سنندج ـ اهواز شیراز ـ اصفهان ـ بوشهر
۲	ماشین نویس فارسی	گواهینامه سال سوم متوسطه وگواهینامه ماشین نویسی	۲	۱۳	اصفهان ـ اهواز زاهدان ـ رضائیه بوشهر . کرمانشاه . گیلان.
۳	ماشین نویس لاتین	گواهینامه سال سوم متوسطه وگواهینامه ماشین نویسی لاتین	۲	۱	تهران
۴	آرشیتکت	دانشنامه لیسانس یا مهندسی دررشته معماری	۲	۱	تهران
۵	باغبان	گواهینامه ششم ابتدائی	۱	۷	کرمانشاه ـ خرم آباد سنندج ـ اهواز ـ شیراز ـ اصفهان ـ بوشهر .
۶	فلزکار (تعمیرکار اسلحه)	گواهینامه ششم ابتدائی	۱	۲	تهران
۷	نجار	گواهینامه ششم ابتدائی	۱	۱	تهران
۸	راننده	گواهینامه ششم ابتدائی و گواهینامه پایه ۲ همگانی	۱	۱۰	تهران

داوطلبان میتوانند فرم زیر را تکمیل کرده با دو قطعه عکس ۴×۶ و فتوکپی مدرك تحصیلی خود حداکثر تا پایان روز ۲۰ر۱۰ر۱۳۵۰ بوسیله پست سفارشی بنشانی تهران ـ میدان ۲۴ اسفند ستاد ژاندارمری کل کشور آجودانی کل شعبه استخدام غیر نظامیان ارسال دارند .

مستخدمین دولت بشرطی میتوانند درآزمایش و مسابقه شرکت کنند که موافقتنامه سازمان متبوع خودرا همراه با تقاضای خود ارسال دارند و بتقاضاهای ناقص ترتیب اثر داده نخواهد شد .

م الف ۱۲۶۱۴

ژاندارمری کل کشور

برگ درخواست

نام ـ نام خانوادگی ـ نام پدر
شماره شناسنامه و محل صدور ـ تاریخ تولد
مدرك تحصیلی ورشته مربوط ـ وضع خدمت وظیفه
خدمت سربازی مورد نظر ـ شغل مورد تقاضا
شغل مورد نظر (فقط یك شغل)
نشانی کامل ـ محل امضاء

آگهی استخدام رسمی

قابل توجه قبولشدگان امتحانات ادواری سال ۱۳۴۹ سازمان امور اداری و استخدامی کشور ژاندارمری کل کشور طبق مفاد قانون استخدام کشوری ۱۰ نفر از قبولشدگان امتحانات ادواری سال ۱۳۴۹ را برای تصدی مشاغل زیر و خدمت در تهران استخدام می کند.

ردیف	عنوان شغل	حداقل شرط تحصیلی	تعداد مورد نیاز	گروه موقت شغلی
۱	حسابدار	دیپلم کامل متوسطه و طی دوره تخصصی حسابداری	۱	۴
۲	کارمند دفتری	گواهینامه سوم متوسطه	۲	۲
۳	تکنیسین کارگزینی	دیپلم کامل متوسطه و گذراندن دوره امور کارگزینی و علوم اداری	۳	۴
۴	مسئول باشگاه و رستوران	دیپلم کامل متوسطه و طی دوره مربوطه	۱	۴
۵	تکنیسین تاسیسات (تکنیسین آب ولوله کشی)	دیپلم هنرستان در رشته مکانیك	۱	۴
۶	تکنیسین مکانیك (تکنیسین موتور خانه)	دیپلم هنرستان در رشته ماشین یا مکانیك	۱	۴
۷	متصدی امور اجاره	گواهینامه سوم متوسطه و گذراندن دوره کارآموزی	۱	۲

داوطلبان واجد شرایط میتوانند فرم زیررا تکمیل کرده همراه با دو قطعه عکس ۴×۶ وعین گواهینامه قبولی درامتحانات ادواری وفتوکپی مدرك تحصیلی خود حداکثر تا تاریخ ۱۵ر۱۰ر۱۳۵۰ به نشانی تهران ـ ستاد ژاندارمری آجودانی کل شعبه غیر نظامیان ارسال دارند . م الف ۱۲۶۱۳

ژاندارمری کل کشور

برگ درخواست

نام ـ نام خانوادگی ـ نام پدر
شماره شناسنامه و محل صدور ـ تاریخ تولد
مدرك تحصیلی ورشته مربوط.
خدمت وظیفه و تاریخ انجام آن ـ شغل مورد تقاضا
نشانی کامل و تلفن

شرکت ملی نفت ایران

شرکت ملی نفت ایران برای تامین برای تامین گارد ملی صنعت نفت به عده ای کارآموز در گروههای سرپرستی واجرائی باشرایط زیر نیازمند است .

الف ـ شرایط عمومی

۱ ـ ملیت ایرانی
۲ ـ متدین بیکی از ادیان رسمی کشور
۳ ـ سن حداکثر ۲۵ سال (متولدین سال ۱۳۲۵ به بعد)
۴ ـ ارائه برگ پایان خدمت وظیفه عمومی
۵ ـ ارائه گواهی نداشتن سوءپیشینه از مقامات دادگستری
۶ ـ داشتن بنیه قوی وسلامتی کامل و تناسب اندام طبق تشخیص بهداری شرکت ملی نفت ایران .

ب ـ شرایط خاص

۱ ـ کادر سرپرستی
ارائه گواهی قبولی سوم متوسطه
۲ ـ کادر اجرائی
ارائه گواهی قبولی ششم ابتدائی
انتخاب افراد مورد نیاز براساس آزمایش و مصاحبه بعمل خواهد آمد .

افراد منتخب برای طی دوره آموزش چهارماهه به آموزشگاه گاردملی صنعت نفت درکوت عبدالله (اهواز) اعزام خواهند شد .

افراد گاردر طی دوره چهار ماهه آموزشی از غذا و مسکن و پوشاك مجانی استفاده خواهند کرد و ماهانه مبلغی بعنوان کمك معاش به آنان پرداخت میگردد .

در پایان دوره کارآموزی کسانیکه در امتحانات مربوطه موفق گردند باستخدام شرکت درخواهند آمد و از مزایای کارکنان روزمزد شرکت در کادرهای اجرائی و سرپرستی استفاده خواهند نمود .

از افراد منتخب قبل از شروع دوره کارآموزی تعهدات زیر اخذ میگردد :

۱ ـ ضمانتنامه رسمی بمبلغ ۵۰۰۰۰ ریال (پنجاه هزار ریال) بمنظور تضمین انجام تعهداتی که درقبال شرکت بعهده گرفته و یا خواهند گرفت .
۲ ـ ۱۰ سال خدمت در گارد صنعت نفت درمحل هائی که شرکت تعیین میکند.

داوطلبان واجد شرایط میتوانند باهمراه داشتن اصل فتوکپی مدارك مربوطه وشناسنامه عکسدار ودوقطعه عکس ۴×۶ همه روزه بین ساعات ۸ تا ۱۱ صبح غیر از روزهای جمعه و تعطیل تاپایان دیماه ۱۳۵۰ بمراکز زیر مراجعه نمایند .

الف ـ تهران ـ اداره کل استخدام و کاریابی شرکت ملی نفت ایران ـ خیابان کاخ شمالی ـ بالاتر از بلوار الیزابت ـ شماره ۷۶
ب ـ اهواز ـ روابط کارکنان شرکت ملی نفت ایران

روزهای آزمایش و مصاحبه در موقع ثبت نام باطلاع متقاضیان رسانیده خواهد شد .

زندگی دانشجوئی در تهران

کرایه‌خانه، پول نفت و پول کتاب سنگین‌ترین هزینه دانشجویان است

در حین تحصیل ، با پول کمی زندگی می‌کنند . ولی همه‌امیدشان به‌پس‌ازتحصیل است. وقتی که لباس‌فورم فارغ‌التحصیلی بپوشند و آماده‌کار شوند

زندگی در تهران دشوار است و مستلزم هزینه بسیار . بهمان اندازه که بردرآمدها افزوده میگردد، هزینه زندگی نیز زیاد میشود و بعضی‌زندگی‌ها در گرو قرض و قسط و سفته و چک است و در چنین شهری میتوان پرسید که : دانشجویان ما چگونه زندگی میکنند؟ این جوانان که از شمال و جنوب و شرق و غربکشور، بخاطر تحصیلات عالیه از شهر خود بریده و روانه تهران شده‌اند کجا زندگی میکنند ، چگونه زندگی‌میکنند، چقدر پول دارند ، کارشان چیست واز درآمدی که دارند چه مقدار را بابت اجاره اتاق می دهند ، چقدر خرج اتوبوس میشود، چقدر برای خوراك و سرانجام چقدر برای خرید کتاب و گردش و تفریح روزهای تعطیل‌آنها میماند ؟ برای یافتن جواب این پرسش‌ها ، با دانشجویان بسیاری به گفتگو نشسته‌ایم که در اینجا از پاسخهای چند نفر بطور نمونه نام میبریم.

احمد کامیز دانشجوی علوم اجتماعی میگوید : ماهیانه ۶۰۰ تومان از طرف پدرم برای من فرستاده میشود که ازاین‌پول ۲۰۰ تومان آنرا اجاره بهای یك اطاق میدهم. اطاق من در طبقه اول یك خانه قدیمی است‌و کوچك وتاریك است. این پول را فقطبه آن جهت میدهم که‌این خانه به دانشگاه نزدیك است و در عوض از پول اتوبوس و تاکسی راحتم. هفته‌ای یکبار به سینما میروم که میشود ماهیانه ۲۰ تا ۲۵ تومان . چون تا بروی سینما و برگردی همیشه‌تر خرج میشود. بطور متوسط ماهی ۱۰۰ تومان پول ناهار میدهم. شام و صبحانه من نیز در همین حدود خرج دارد .

خلاصه اگر میخواهید بدانید که برای من پولی برای تفریحاتی‌غیر از سینما باقی‌میماند میگویم‌«خیر».

امیر ـ ع: دانشجوی دانشکده علوم است و از زندگی فعلی خود گله دارد ولی آینده روشنی برای خود میبیند . او میگوید من در رشته‌شیمی‌درس‌میخوانم وهم‌اکنون سال سوم هستم . پدر ندارم . مادرم در خانه‌عمومیت زندگی میکند. خودم از زاهدان آمده‌ام و واقعا با دست خالی دل به دریا زده‌ام. ماهیانه ۲۰۰ تومان حق‌التدریس میگیرم یعنی از طرف دانشگاه‌برای تدریس به مدارس میروم .درحدود ۲۰۰ تومان نیز از راه تدریس خصوصی از منازل بدست می‌آورم یعنی مجموع درآمد من ۴۰۰تومان است که ۱۰۰ تومان آنرا اجاریک اطاق میدهم . در هرترم درحدود ۱۰۰ تومان پول کتاب و جزوه میدهم . روزی ۲ تومان پول ناهار من است که اغلب‌نمیرسم ومجبورم با ساندیچ بسازم . ظهر به خانه نمیروم چون راهم‌دور است، سینما نمیروم گردش و تفریحی ندارم و در عوض امسال آخرین سال‌درس من است و وقتی لیسانس بشوم میروم سر یك کار خوب و جبران این روزها میشود.

صاحبخانه‌های طماع

رشید ـ مرادی‌دانشجوی حقوق است و از اجحاف صاحبخانه ها سخت در شکوه است و میگوید بهتر است‌صاحبان‌خانه‌های اطراف دانشگاه یك تراست تجارتی‌درست کنند چون من و دوستانم به خاطر اینکه به دانشگاه نزدیك باشیم ناچاریم ازاین صاحبخانه های طماع خانه اجاره کنیم و قیمت‌هر اطاق کوچك‌و تاریك‌و نمور از۱۵۰ و ۲۰۰ تومان‌کمترنیست من‌ماهیانه ۵۰۰ تومان دارم که پدرم ازهمدان میفرستد و بایکی از دوستانم مشترکا اطاق گرفته‌ایم و وضعمان بد نیست . ناهار را در دانشکده میخوریم و ناهار هرکدام از مابین ۲۲ تا ۴۰ ریال تمام میشود . متاسفانه عیب کار دراین استکه سر ظهر تریاهای دانشکده ها را می‌بندند و ما ناچاریم همه بطرف دانشکده هنرهای زیبا برویم و آنجا هم آنقدر شلوغ است که‌آدم از ناهار خوردن پشیمان میشود. کتابها و جزوه‌ها ارزان نیست و اول سال تحصیلی مقداری از پول ما دراین راه میرود روز های جمعه برنامه کوهنوردی داریم ودر واقع ولخرجی میکنیم و خوشبختانه ازشر اتوبوس راحت هستیم . تمام تفریح ما کوهنوردی و سینماست . فیلمهائی که معمولا روز های تعطیل برای دانشجویان میگذارند خیلی جالب است.کاش همیشه‌این کار را ادامه بدهند . شام ما دو نفر ۲۵ تا ۵۰ ریال تمام میشود . سالی یکدست لباس دوتا پیراهن‌و یك جفت کفش میخریم که مجموعا در حدود ۳۰۰ تومان می شود . رویهمرفته چون ما باهم زندگی میکنیم میتوانیم تعادلی در دخل و خرج خود ایجاد کنیم.

نمره خوب برای رفاه

محمد ـ ب دانشجوی پزشکی است ودر سال چهارم درس می‌خواند. او میگوید که تنهارامخوب زندگی کردن برای اواین است که نمرات‌درخشان‌داشته باشدواسال توانسته است از بورس ماهی ۲۵۰ تومان استفاده کند. ماهیانه ۳۰۰ تومان برادرش برای او می‌فرستد که البته گاه هست و گاه نیست. ماهیانه ۲۰۰ تومان ازبنیاد پهلوی وام میگیرد و باین ترتیب زندگی میکند. او میگوید که درماه بطور متوسط ۱۵۰ ساعت ازوقتش رادر اتوبوسها میگذراند .خانه‌اش خیلی دور است و در ماه درحدود ۳۰ تا ۵۰تومان‌پول‌اتوبوس میدهد. ۱۲۰ تومان اجاره اطاق میدهد و در ماه خرج‌ناهار و شام وصبحانه او درحدود ۲۵۰ تومان است . او از وضع‌خود مجموعا راضی‌است.

البته بشرط اینکه نمره‌اش از۲٫۳ کمتر نباشد وگرنه کمك‌ها از هر طرف قطع میشود . او در ماه۳۰ تومان پول سیگار میدهد و بدش نمی‌آید که گاهی در یك تریای‌دنج خستگی درس را درکند.

امروز برای فردا

مسئله سیگارکه پیش‌می‌آید چنین نتیجه گرفته میشودکه دانشجویان دودی طرفدار سیگار «زر» هستند. تفریح مورد علاقه‌شان سینماست و پیاده‌روی و کوهنوردی . با «علی محمد ـ ن» دانشجوی دندانپزشکی صحبت میکنم . او تاسال گذشته معلم بوده است و امسال‌ناچارشده است نیمی ازحقوق خود را بیك نفر دیگر بدهد که بجای او کار کند. علی محمد میگوید : با ۳۵۰ تومان زندگی کردن ، وحشتناك است. کاری هم نتوانسته‌ام پیداکنم که تمام روز وقت مرا نگیرد .اصلا از من نپرسیدندکه در چشرایطی درس میخوانم. اما من عاشق این حرفه هستم و دلم میخواهد دندان پزشك بشوم. ازاینکه پولم کم‌است و زندگی بسختی میگذرد ناراحت نیستم. اگر امروز رنج نبرم و سختی‌ها را تحمل نکنم فردا که پزشك بشوم قدر پول را نخواهم دانست.

این دانشجو مسئله‌نفت و بخاری را در زمستان پیش میکشد و از اینکه بایستی ماهیانه ۳۰ تومان دو دستی تقدیم نفت فروش محله کند ناراحت است.با هردانشجوئی حرف میزنم از نفت شکایت دارد و همه دراین امید که زمستان‌میگذرد و بهار میرسد و گرما.

●

از مجموع‌گفتگوهایم‌بادانشجویان دانشکده‌های مختلف باین نتیجه میرسم که حد متوسط درآمد دانشجویان بطور کلی هر نفر بین ۲۵۰ تا ۶۰۰ تومان است که‌لااقل یك سوم آن به جیب صاحبان اطاقهای اطراف دانشگاه میرود . خانه های حوالی میدان بیست و چهارا‌سفند جمشیدآباد ، پشت دانشگاه ، امیرآباد تامیدان شهباد در قلمرو دانشجویان‌است. در دانشکده علوم با دانشجوئی روبرو میشویم که راننده تاکسی است و بسیار از وضع خودراضی است . او روزها درس میخواند و شبها پشت رل تاکسی می نشیند . دانشجویانی که دردبستانهاتدریس میکنند بین ۵۰۰ تا ۹۰۰ تومان حقوق دارند . که البته اکثریت حق‌التدریس‌ها در ۵۰۰ تومان است . دانشجویانی که در رشته های فنی وریاضی درس میخوانند درماه بین ۱۵۰ تا ۳۰۰ تومان از طریق تدریس بدست می آورند . بطور کلی با احتساب خرج‌خوراك وپوشاك وتفریح‌وکتاب‌دانشجویان، میبینیم کمبار زندگی‌رادرمنتهای شجاعت و بردباری بر دوش میکشند . در این میان‌دانشجویانی که دررشته پزشکی تحصیل‌میکنند، امیدشان به آینده زیادتر است . ازبسیاری از این دانشجویان شنیده‌ام که وقتی‌دکتربشویم میرویم خارك ، بندرعباس و شهر های دور افتاده جنوب و ماهی ۶ تا۷ هزار تومان حقوق میگیریم صاحب ماشین و خانه میشویم روزی‌دوسه ساعت هم بیشتر کار نمیکنیم و خودمان را میگیریم‌و بعدبرمیگردیم تهران .

درواقع هدف اصلی‌تهران‌است‌در ضمن دانشجویان دانشکده‌پزشکی بیشترین رقم پول را از بابت‌خرید کتاب میپردازند که گاهی قیمت یک کتاب به ۲۰۰ تومان‌هم‌میرسد که تازه نایاب هم هست .

کنکور باید لغو شود

سه هزار دانشجو در دانشکده ادبیات

آقای نصرت‌اله‌عالیزاد : از روی معدل‌دیپلمه ها میتوان‌دانشجویان رشته های مختلف راانتخاب کرد . به‌کنکور نیازی نیست .

آقای نصرت‌اله عالیزاد ، مسئول دفتر دانشکده ادبیات و علوم انسانی ، که مستقیما در کار کنکور سراسری وثبت‌نام دانشجویان تجربه و عمل میکند ، موضوع جالبی برای گفتگو درباره کنکور سراسری است .گفت‌و گویمان را چنین آغاز میکنیم :

آقای عالیزاد میدانید که‌مسئله کنکور سراسری برای جوانانی که علاقمند به ورود به دانشگاه‌ها هستند مشکلات بسیاری ایجاد کرده است و این جوانان اکثرا بعلت پذیرفته شدن در رشته هائی که مورد علاقه آنها نیست ، سالها گرفتار کشمکش در کنکور میشوند تا شاید بتوانند در رشته مورد علاقه خود قبول شوند بنظر شما این طرز انتخاب دانشجو صحیح است ؟

ـ من میتوانم در مورد مسائل دانشکده ادبیات تا جائی که به آن وارد هستم‌صحبت کنم . این‌دانشکده‌باداشتن ۱۳ رشته‌تحصیلی و متجاوز از ۳۰۰۰ دانشجو ، در واقع‌یک دانشگاه است ،رشته زبانهای خارجی این دانشکده ،خودگرفتاریها‌ومسائل بسیاری‌دارد و باتعداد زیادی دانشجو،از رشته های‌دیگر نیز دانشجویان بسوی این رشته جذب می ـ شوند .

متاسفانه کنکور سراسری دانشگاه با مقررات خاصی که وضع کرده است نمیتواند از نظر انتخاب دانشجوی مناسب جوابگوی احتیاجات دانشکده ادبیات‌وسایر دانشکده‌ها باشد بدلیل اینکه فقط داوطلبی که ازعهده امتحان مواد دروس ششم متوسطه بخوبی برآمده باشد ، حق ورودبه‌دانشگاه را دارد. در حالیکه هیچگونه توجهی بهدف خاص داوطلب درجهت ادامه رشته مورد علاقه‌اش نمیشود ، چون داوطلبی که برای شرکت در دانشکده پزشکی و یا علوم ثبت‌نام میکند در انتخاب سوم‌خود ذکری‌هم‌از دانشکده‌ادبیات مینماید تاحیانا برای فرار از خدمت همکه شده سرگردان نماند . بدیهی است چنین دانشجوئی که بدانشکده ادبیات راه‌مییابد، نمیتواند دانشجوی مناسبی باشد و هر سال در حال کنکور دادن است .

بنظر شما که هر سال هنگام ثبت‌نام دانشجویان ، با مشکلات آنها در انتخاب رشته درسی روبرو میشوید ، چه تغییراتی بایستی در شکل کنکور سراسری داده شود ؟

ـ بنظر من ، باید هر یک از رشته های مختلف دانشکده ادبیات و علوم انسانی با کنکور جداگانه و مواد امتحانی خاصی‌خود دانشجویان لازم را انتخاب کنند . با یک نظر اجمالی به‌نحوه امتحانات سراسری‌ششم متوسطه که‌وسیله‌وزارت‌آموزش وپرورش‌بعمل می‌آید می‌بینیم امتحانات مذکور عینا نظیر کنکور سراسری است .

اگر امتحانات ششم متوسطه از نظر مقامات وزارت علوم اعتبار دارد ، پس دیگر احتیاجی به کنکور سراسری نیست . و میتوان برای انتخاب دانشجو در رشته‌های مختلف دانشگاه از طریق احتساب میزان معدل و با توجه به ریز نمرات دروس‌کتبی برای هر دانشکده ،دانشجو پذیرفت، و اگر امتحانات ششم متوسطه از نظر وزارت علوم و آموزش عالی معتبر نیست ، پس چراشرط شرکت در مسابقات ورودی دانشگاه ها،ارائه مدرك دیپلم است ؟

نکاتی ازسمینار دانشگاهی «یونسکو» در قاهره

دانشگاههای خاورمیانه مشکلات مشابهی دارند

اخیرا سمیناری برای « استفاده بهتر از نیروی انسانی دانشگاهها» از طرف یونسکو ، با کمك بخش فرهنگی اتحادیه عرب،دانشگاههای مصر، کمیسیون ملی یونسکوی‌مصر در دانشگاه قاهره برگزار شد .در این سمینار ، تمام کشور های عرب به اضافه ایران و قبرس شرکت داشتند (نماینده ترکیه باوجود این‌که‌دعوت داشت ، به قاهرنرفته بود) دکتر فیروز توفیق مدیرموسسه مطالعات و تحقیقات اجتماعی‌ایران، هم در این سمینار حضور داشت.

آقای دکتر توفیق با اشاره بمسائل دانشگاهی چنین گفت :

ـ مسائل دانشگاهی کشور های شرکت کننده در این سمینار کم و بیش مشابهند ، البته لبنان مورد جداگانه‌ایست ، کشور های کوچک منطقه هم دانشگاههای‌بزرگ و مهمی‌ندارند و در این میان‌ایران و مصر دارای اهمیت هستند .

تمام دانشگاههای منطقه با مشکل اساسی کمبود استاد و زیادی‌تعداد ساعت تدریس روبرو هستند . واین مشکل ، عواقب‌خطرناکی دارد . در بعضی از دانشگاههای عربی و در ایران برای کار دانشگاهی مشوق مالی ، بصورت‌اضافه حقوق وجود دارد. **میدانیم که طبق موازین دانشگاههای کشور های پیشرفته هر ساعت تدریس مستلزم انجام دادن ده ساعت کار است و بنا بر این استادی که ٤ تا ٦ ساعت درس میدهد ، یک استاد تمام‌وقت است. در حالیکه در کشور های‌خاورمیانه منجمله ایران ۱۲ ساعت تدریس ، امری بسیار عادی و پیش پا افتاده است . خود من ۱۳ ساعت درس میدهم . بدیهی است که باین ترتیب کیفیت آموزشی تنزل میکند و به علاوه امر تحقیق بطور مسلم میسر نیست البته در حال حاضر راه‌حلی هم بنظر نمیرسد .**

مشکل دیگری که مبتلابه‌همه این کشورهاست ، نارسائی بارزیست‌که در اموراداری دانشگاهها ، مانند تشکیل کلاس‌ها ، نام‌نویسی،برنامه های تحقیقی ، برگزاری امتحانات و غیره به چشم میخورد و تمام شرکت کنندگان متفق القول بودند که میتوان بدون افزودن بر تعداد کارمندان و بدون هزینه بیشتر به هرج و مرج اداری پایان داد و کار آئی را در این زمینه بالا برد .

گزارش‌یک مشاور روسی سمینار که هم اکنون در دانشگاه اسکندریه به‌کارایجادیک دانشکده فنی‌پیشرفته مشغول است ، حاکی از این بود که بطور کلی در کشور های این منطقه با وسائل سمعی‌و بصری و آموزش از طریق مکاتبه بامقاومت و احیانا تردید و تمسخر روبرو میشوند،در حالیکه لااقل درشوروی نتایج بسیار مثبتی از این راهها حاصل شده است .

البته نمیتوان ادعا کرد که این سمینار بطور فوری و ملموس‌ثمراتی ببار آورده است اما عقایدی‌که طی جلسات آن ابراز شد ، بدون شک اگر مورد توجه قرار گیرند، نتایج بسیارمفیدی خواهندداشت .

از جمله در مورد لزوم همکاری منطقه‌ای دانشگاهها ، مبادله‌استاد مبادله‌دانشجو و غیره این کشورها مسائل مشابه و مشترک دارندوبه عنوان مثال ببینید که وجود یک انستیتوی نفت در یکی از کشور های نفت خیز تا چه حد میتواند برای بقیه این کشورها مناسب و موثر باشد .

مقایسه

در میان این کشورها مقایسه‌وضع ایران و مصر بسیار جالب است. در این دو کشور ، با جمعیت‌های تقریبامساوی ، تعداد داوطلبان‌ورود به دانشگاهها تقریبا یکسان است اما راه حل های متفاوتی انتخاب شده‌است پس تجربه های‌طرفین برای هردو کشور از نظر نتایج و عواقب بسیار مفیدند

در ایران یک‌هفتم داوطلبان به دانشگاهها وارد میشوند و با در نظر گرفتن موسسات عالی آموزشی این رقم به یك پنجم میبایدتعداد کل دانشجویان ۷۵۰۰۰ نفر است به اضافه بیست هزار نفر که در خارج از کشور تحصیل میکنند . (باید تذکربدهیم‌که‌تعدادداشجویان مصری در خارج از کشوردرمقایسه با ایران ناچیز است).

نظام گروهی در یکی ازدانشگاه های مصری برقرار شده است و بطور کلی عقیده بر اینست که باید آنرا تعمیم داد . تجربه دانشگاه تهران هم نشان میدهد که این‌نظام، بی‌تردید مزایائی نسبت به نظام دانشکده‌ای دارد . معهذا ادامه‌اش آن چنان مشکلاتی را ایجاد میکند که اخذ تصمیم در این مورد هم مستلزم تامل بیشتر است .

در هر حال‌همکاری و لااقل‌تبادل نظر و تجربه بیشتر بین دانشگاه های دو کشور مسلما سود بخش خواهدبود.

سخنرانی نامفهوم در تالار فردوسی

دکتر فردید :

من مارکسیست نیستم

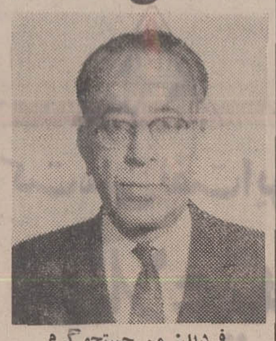

فردید: من جستجوگرم

من همیشه جستجو گر بوده‌ام و مردم غرب زده و اکنون زده و بی‌تاریخ بعد از سخنرانی من در فرهنگ‌وهنر بمن اعتراض‌کرده‌اند. در حالیکه یابنده نمیتوانم یا نمی‌خواهم هیچگونه ایدئولوژی‌داشته باشم . من نه‌مارکسیست هستم ونه تابع هیچ‌مکتب دیگر .... شماالان دردوره‌ای که همه چیز ارزیابی میشود بایستی مرا ارزیابی کنید. الان همه جا را خلاء گرفته است. ما همه چیز را میخواهیم شکار کنیم اما آیا میشود دوستی را شکار کرد ؟ ذات انسان دست‌از شکار برداشته است اما ما فقط میخواهیم تیری بکشیم و بجان یکدیگر حمله کنیم . اما چطور ، چطورمیتوانیم محبت راشکارکنیم؟. انسان در میان فرشته ها تنها موجودیست که صومعه وجودش بمخون آلوده شده است . . . »

آقای فردید به فلسفه ملا صدرا و غرب زدگی اشاراتی میکند . سخن بدرازا کشیده است . میکروفون همچنان خراب است وانبوه‌شنوندگان درتالارباناراحتی جابجا میشوند . و سعی میکنند تاحد امکان از سخنرانی سردر بیاورند .امافقط صدائیست که در سالن بپیچده است . گویا برای آقای‌فردید یادداشتی فرستاده‌می‌شود که سخنرانی را تمام کنند چون بچه های تئاتر میخواهند نمایشنامه «کرگدن» راروی صحنه تالار فردوسی تمرین کنند .

هنگامیکه سخنرانی به پایان‌می‌رسد ، آقای فردید میگوید که حاضر است بسئوالات شنوندگان جواب بدهد . اما هیچکس حرفی نمیزند . شاید باین علت که کسی چیزی نفهمیده است . عده‌ای از دانشجویان بدور استاد حلقه می‌زنند ، امابازیگران نمایشنامه کرگدن ، باخشونت از آنهامی ـ خواهند که هرچه زودتر سالن‌را ترک کنند و سه نفر از آنها روی سن میروند و یکی از آنها که یک قطار فشنگ نیز بکمر بسته‌است‌و کلاه‌کپی بسر دارد ،با چند نفراز دانشجویان حاضر در تاور . که مشتاقانه بدنبال‌آقای‌فردید هستند، بعدعوا می‌پردازد

جمعی با ناراحتی‌وعده‌ای نیزبا تفریح و خنده باین وضع مینگرند . چند چندنفرازدانشجویان‌بالحنی‌اهسون زده میگویند : اگر قرار است‌باین شکل سخنرانی بشود میکروفون خراب باشد . وقت کافی نباشد و سالن در دست‌یک عده دیگرباشد، دیگر چه سخنرانی و دورهم جمع شدنی . چند شب پیش از حرف های سخنران قبلی چیزی سر در ـ نیاوردیم، امشب هم همینطور....»

چند دانشجو میگویند : تاجائی که ما متوجه شدیم آقای فردید میخواست تصفیه حساب کند و در واقع درد دل خصوصی بود که بیان شد . اینکه حرف ازملا صدرا و غرب زدگی و ترجمه کتاب بمیان آمد بدون علت نبود.»

مجموعا انبوه شنوندگان حاضر درتالار نشان‌میدهدکه دانشجویان تشنه شنیدن مطالب تازه هستند، اما نه با آن میکروفون خراب و آن شلوغی و دعوا و مشاجرات.

روز یکشنبه ۵ دی ماه ساعت ۶ بعداز ظهر ، در تالار فردوسی دانشکده ادبیات دانشگاه تهران آقای «احمد فردید» زیر عنوان «نیست انگاری فلسفی و حوالت تاریخی شرق و غرب» ، ایرادکرد. (متاسفانه اینبار نیز موضوع سخنرانی و آنچه گفته میشد برای شنوندگان اکثرا مفهوم نبود . با اینکه‌تالارفردوسی پرازدانشجویان وکسانی بود که با علاقه و شوق باین سخنرانی آمده بودند و حتی عده‌ای نیز سرپا ایستاده بودند ، هیچکس موفق نشد همه مطالب آقای فردید را بشنود . هیچ‌معلوم نیست که میکروفون تالار فردوسی خراب است‌یا ساختمان‌تالار چنان است که صدا در آن می‌پیچید و در نتیجه هیچ کس چیزی نمی‌فهمد . این سخنرانی که در آن عده زیادی از استادان و صاحبان نظر و روشنفکران ایرانی و گروه کثیری از دانشجویان شرکت داشتند، بیش از دوساعت طول کشید . آقای فردید در آغاز سخن کتابی را کشود و گفت : «فرزندان عزیزم ، بنده میخواهم خودمانی باشما حرف بزنم .... بگذارید مقداری از مطالب را از کتاب بخوانم ، شاید هم این اثر غریبزدگی‌باشدکه‌من وقت‌سخنرانی کتاب برمیدارم‌و میخوانم» .

آقای فردید سپس سخنرانی را آغاز میکند . جملات او یا بعلت خرابی میکروفون مفهوم نیست و یا جسته و گریخته بگوش میرسد . آقای فردید اشاره‌ای بیک کتاب میکند واشاراتی به مترجمین که کتابها را از اصل برمیگردانند و ترجمه میکنند و میگوید که «با این کار صاحب کتاب را میکشند .مثلا کتاب هگل را ترجمه میکنند.آقای فردید سپس بسوی آقای دکتر عنایت که حضور دارد اشاره‌می‌کندومیگوید(البته‌منظورمن‌تنهاشما نیستید) و پس از اشاره‌ای به اگزستانسیالیسم که آنرا به‌مذهب اصالت تادیو مذهب اصالت بشر وهیچ انگاشتی انسان تعبیرمیکند بوجود مسئله واجب الوجودمی‌رسد . در این جا گوشه هائی از سخنرانی آقای فردید آورده‌می ـ شود :

«در مشرب فلسفی، واجب‌الوجود خداست. شماگر بخواهید بگوئید وجود،اصالت داردمیگوئید وجود، واجب‌الوجود است. من سالها انتظار کشیدم ببینم هایدگر راجع بوجود زمان چه میگوید . اما او فکرمیکند که زمان اصیل چیست، نه زمان من وشما ...

آگهی دعوت مجمع عمومی فوق‌العاده

بدینوسیله از کلیه اعضاء محترم(سهامداران) شرکت‌تعاونی نانوایان تهران وحومه دعوت میشود که در ساعت ۱۶ روز ۵۰ر۱۰ر۲۵ با در دست داشتن دفترچه عضویت شرکت درمحل شرکت تعاونی نانوایان واقع در خیابان کوزش باغ‌صبا خیابان ملك بمنظور شرکت در مجمع عمومی فوق‌العاده حضور بهم‌رسانند .

دستور جلسه ـ اصلاح اساسنامه شرکت و تطبیق آن بامقررات قانون جدید شرکتهای تعاونی میباشد .

هیئت مدیره شرکت تعاونی نانوایان تهران و حومه

۱ـ۶۹۷۷۲

آگهی پایان ممیزی شهر کرج

پیرو آگهی شماره ۱۹۵۸۱ مورخ ۵۰ر۹ر۱۰ باطلاع کلیه مالکین املاك و اراضی یا نمایندگان قانونی آنان واقع در محدوده شهر کرج میرساند که ممیزی کلیه مناطق شهر پایان پذیرفته و ازمودیان محترم دعوت میشود برای اطلاع از نتیجه ممیزی ملك خود بسازمان ممیزی و درآمد نو سازی شهرداری کرج مراجعه نمایند .

شهردار کرج مهدیزاده

آـ۶۹۸۶۰

دنیای ورزش شنبه‌ها منتشر میشود

دانشگاه زیر ذره‌بین

● دانشگاه تهران از آغاز سال تحصیلی آینده حداقل در دورشته جدید ـ اقتصاد و حقوق و علوم سیاسی ـ دوره‌های دکتری ایجاد خواهد کرد.

● دانشکده پزشکی در صدد است که تا پایان سال تحصیلی ، سیستم تمام وقت را بطور کامل اجرا کند . یعنی تمام سرویسهای درمانی دانشگاه‌تهران بجای اینکه نصف روزه باشد تمام روز کار کند. این کار علاوه بر ثمرات آموزشی .به‌درمان‌بیماران نیز کمک موثری خواهد کرد .

★ در دانشکده پزشکی آقای دکتر آرمین ، رئیس دانشکده ، موهای پسر دانشجوئی را که بلند است در دست میگیرد و میگوید « حسابی هیپی شده‌ای» دانشجو جواب میدهد :« کجایش را دیده‌اید . میخواهم بلند کنم بیافمش ».

دکتر آرمین بعد از اینکه از این دانشجو دور میشود میگوید : « جوانها قشنگتر شده‌اند، اگر تمیزتر هم باشند . پسرمن که موهایش را بلند کرد ، قیافه‌اش جالبتر شد ، فقط کاش این‌کارها جوانان را از درس و تحقیق باز ندارد ..وگرنه، جوانیست دیگر ..»

● ساختمان مجهزی برای گروه «فیزیک» دانشکده علوم تهیه شده‌است که بزودی در اختیار این دانشکده گذاشته خواهد شد . تا دانشجویان بتوانند ازاول نیمسال تحصیلی ، از این ،تجهیزات برای‌آموزش بهتر استفاده کنند .

★ دانشگاه تهران سازمان جدید تحقیقاتی خودرا اعلام میکند و اعتبارات قابل توجهی در اختیارمحققین دانشگاه قرار میگیرد و به پیروی از سنتی که در بسیاری از دانشگاههای دنیا معمول است،دانشگاه تهران به بهترین محقق هر سال جوایز تحقیقاتی خواهد داد .

● در آبان ماه ۱۳۵۰ تعداد ۴۱۸ نفر دانشجو که بیمار بوده‌اند،بمرکز مشاوره راهنمائی‌دانشجویان مراجعه کرده‌اند که از این عده تعداد ۳۸ نفرتحت آزمایشهای روانی قرار گرفته و مدارا شده‌اند.

شرکت ملی نفت ایران

شرکت ملی نفت ایران‌برای خدمت‌در شرکتهای عامل نفت ایران به چند نفر Technical Contracts Assistant. در تهران و مسجد سلیمان با شرایط زیر نیازمند میباشد :

۱ ـ ملیت ایرانی
۲ ـ متدین بیکی‌ازادیان رسمی کشور
۳ ـ شاغل نبودن‌درسازمانهای دولتی و موسسات وابسته به آن
۴ ـ تحصیلات : فارغ‌التحصیل رشته های مهندسی از دانشکاههای معتبر
۵ ـ تجربیات : ۵ تا ۱۰ سال تجربه در کارهای مختلف مهندسی و ساختمان با تجربه در امور بازرگانی و تهیه و تنظیم قراردادها .
۶ ـ تسلط کامل بزبان انگلیسی
۷ ـ ارائه گواهی پایان خدمت وظیفه عمومی و یا گواهی معافیت دائم
۸ ـ حداکثر سن ۴۰ سال

متقاضیان واجد شرایط میتوانند همه روزه باستثنای روز های جمعه و تعطیل حداکثر تاتاریخ ۱۴ر۱۰ر۱۳۵۰ ازساعت ۸ تا ۱۱ صبح به اداره کل استخدام و کاریابی شرکت ملی نفت ایران ـ تهران خیابان کاخ شمالی ـ شماره ۷۶ مراجعه فرمایند .

شب ژانویه

ارکستر جاز گروه مشهور ۰ + ۱

وخواننده‌محبوب

روانبخش

باساز و آواز ایرانی

خانم شیدا

درسالن جدیدالتاسیس برلیان

هتل تهران انترناشنال

وبرنامه های متنوع و دیگر

جهت رزرو میز و تهیه بلیط بدفتر هتل مراجعه فرمائید .

تلفن : ۷۷۳۰۸۱ الی ۸۹

نیازمندیهای شما

اثاثیه

خرید

بازرگانی فرش کیهان ۸۳۰۹۰۴ و ۸۲۳۷۷۶ خریدار نقدی همه رقم فرش کهنه و نو جهت صادرات روزولت میدان ۲۵ شهریور

فرش طوسی ۷۵۹۰۲۹ فرشهای کهنه و نوسنگین قیمت شما را جهت صادرات از سایرین بهتر خریداری مینماید.

فروشگاه فرش صمد تلفن ۴۹۹۸۵ خریدار همه نوع فرشهای نو و کهنه و لوازم منزل و اشیاء قدیمی چلچراغ، ظروف بلور و چینی ورشو

فروشگاه آستارا ۶۶۶۴۰۲۱ خریدار یخچال برقی و نفتی و تلویزیون فرس و کلیه لوازم منزل به قیمت عادلانه شاه چهارراه پیروز

نمایشگاه گلشن ۶۲۱۴۲۱ همه نوع فرش های کهنه خریداریم وهمه رقم فرش نو موجود میباشد فرش های کهنه بانو معاوضه می شود خیابان پهلوی بالای ایستگاه بیمه جنب بانک ملی یوسف آباد

فروشگاه آسیا ۶۶۲۸۳۲ خریدار یخچال تلویزیون فرش و سایر لوازم منزل بقیمت عادلانه خیابان شاه

فروشگاه مشرق ۴۹۳۲۷ بهترین خریدار قالی و قالیچه لوازم منزل یخچال نفتی

فرش خواجه نصیر

بهترین خریدار فرش کهنه و نو معاوضه جهت صادرات ـ ۷۵۲۶۹۰

فروشگاه اریا ۴۹۳۹۳ خریدار یخچال برقی نفتی فرش مبلمان اجاق گاز تلویزیون و اثاث منزل

فروشگاه ارمان تلفن ۶۶۹۶۲۳ خرید یخچال برقی و نفتی و تلویزیون قالی قالیچه

فروشگاه فرش فروردین خرید فرش کهنه و نو تلفن ۶۶۱۶۵۵ و ۴۳۰۸۵

فروشگاه فرش شایان تلفن ۶۶۳۳۸۱ بهترین خریدار فرش و لوازم منزل

فروشگاه بختیاری تلفن ۷۵۹۳۲۹ بهترین خریدار کلیه لوازم منزل

فروشگاه پورنیک ۷۵۷۵۴۶ خریدار کلیه لوازمات منزل

فرش شمال (پیران عقل) ۷۵۷۹۳۹

فرش اردیبهشت تلفن ۶۶۸۱۶۴

فرش رضوی ۸۲۵۸۰۰

فروشگاه فرش ایران کالا ۷۹۳۳۶۷ و ۷۵۳۳۰۶ فرشهای کهنه و نو جهت صادرات با عالیترین قیمت درمنازل خریداریم

نمایشگاه فرش توکلی تلفن بازار ۲۰۸۲۹

فروشگاه ایران فرش تلفن ۷۷۴۹۷۲ کلیه لوازم منزل شما را بهر مبلغ باشد بیشتر از سایرین نقد خریداریم. آ ـ ۸۷۴۸

فروشگاه فرش تهران کالا خریدار انواع قالیهای نو و کهنه و لوازم منزل ۶۶۹۲۲۶

فرشهای کهنه

از متری ۲۵۰ تومان ببالا خریداریم فرش اشراف جنب سینما پاسیفیک

تلفن ۷۵۸۶۵۵

فروش دست دوم

اکازیون برای خانمها مقداری البسه واشیاء زنانه فرنگی وایرانی نو ودست دوم بفروش میرسد یوسف آباد بالا خیابان محمدرضاشاه خیابان ششم کاشی ۵۱ ساعت ۴ تا ۷ بعدازظهر. آ ـ ۹۹۵۳

انواع لباسهای شب وروز بفروش میرسد تلفن ۶۲۷۸۹۷ ۱ـ۳ آ ـ ۹۹۳۱

فیلمبرداری باوئرسوپر ۸ آلمانی بفروش میرسد تلفن ـ ۶۳۳۳۱۲ آ ـ ۶۹۲۳۲

فروش دست اول پرده کرکره

امریکائی با نصب فقط متر مربع ۴۲ تومان تلفن ۹۵۱۲۲۱

کرایه

کرایه هر نوع ماشین تحریر بنگاه فنی ناصر تلفن ۸۲۶۲۰۵ دروازه دولت مقابل سعدی

مبل و دکوراسیون

پیراهن مبل ۳۱۹۵۰۵ تعویض پارچه مبل: ۳۱۹۵۰۵ پرده دوزی شهرزاد ۳۱۹۵۰۵

پرده دوزی ارجمند ۳۱۷۳۷۰

نمایشگاه مبل ابتکار ۹۵۳۷۲۶ همه نوع مبلمان مدرن نقد و اقساط به فروش میرسد از این نمایشگاه دیدن فرمائید سلسبیل مقابل سینما خرم

قابل توجه مبل فروشان تشک فنری عروس خواب با مزایای بیشتر و تکنیک صحیح تر و رنگهای مختلف زینت بخش اطاق خواب های شما است تلفن ۲۱۴۰۳

شستشوی مبل و فرش

شستشوی مبل و فرش

کلین سرویس مبتکر و پیشرو نظافت مبل و فرش با دستگاه منحصر بفرد ۹۵۲۵۴۶ آ ـ ۸۸۳۸

کنت سرویس

خشکشوئی وسرویس کنت مبلمان موکت فرش وتشک اتومبیل شمارا با آخرین تکنیک در جای خود سرویس مینماید. تلفن ۷۷۶۷۱۳ ۱ـ۲۲ آ ـ ۹۹۱۰

کارخانه قالیشوئی ادیب بانضمام شستشوی مبلمان در جای خود تلفن ۹۵۶۵۶۵

کارخانه قالیشوئی

ماژیک

تلفن جاده کرج ۶۶۱۸۲۲ تلفن شعبه جمشیدآباد ۶۶۱۸۲۳ تلفن تهران نو ۷۹۸۸۱

آناهیتا سرویس مجهزترین خشکشوئی مبلمان فرش موکت در محل: ۷۹۵۳۰۷

بخاری

مانته ضد دوده بخاری و ابگرمکن مانته بهترین وسیله برای تمیز کردن دوده های بخاری وآبگرمکن مانته در داروخانه‌ها وخواربار فروشیها یا صندوق پستی ۲۴۰ تلفن ۲۱۱۶۳ آ ـ ۹۹۸۶

سرویس مجاز ۱۰۳ ارج

رنگ امیزی نصب سرویس تعمیر و پخش لوازم یدکی یخچال کولر بخاری و آبگرمکن خیابان شاه چهارراه پیروز تلفن ۴۰۶۶۴

سرویس مجاز شماره ۱۱۳ ارج

نصب رنگ و سرویس بخاری و آبگرمکن و پخش قطعات یدکی محصولات ارج وکانال کشی کولر جاده قدیم شمیران ـ روبروی کلانتری سوار جنب شماره گذاری شماره ۸۹۴ تلفن ۷۵۵۴۷۵ ۱ـ۴۴ آ ـ ۶۹۴۹۰

سرویس بخاری آبگرمکن ۷۹۶۱۰۳

سرویس آبگرمکن ۴۰۶۶۴

سازمان رفاه پژواک تعمیرات رنگ وسرویس آبگرمکن بخاری اجاق گاز ماشین لباسشوئی تلفن ۹۶۱۴۸۵

مؤسسه فنی ۱۱۰ فوری

سرویس آبگرمکن ۲۵۰ ریال سرویس بخاری ۱۵۰ ریال با روکش کولر ۷۶۱۹۹۵

سرویس مجاز شماره ۱۲۴ ارج

رنگ سرویس نصب وتعمیرات کولر بخاری وابگرمکن وپخش قطعات یدکی روکش برزنتی کولر موجود است خیابان سیروس ـ مقابل پمپ بنزین کارگاه کورش تلفن ۳۵۰۱۸۴

جنرال سرویس آبگرمکن ـ کولر ـ یخچال ـ بخاری ـ اجاق گاز تلفن ۸۲۱۰۶۱

کولر

روکش برزنتی کولر فوری تعمیر بخاری آبگرمکن ۷۹۳۸۹۷

روکش کولر سودنا نصب مجانی تلفن ۳۱۹۳۲۰

شوفاژ

سرویس شوفاژ وازگن ۷۶۰۷۹۳

تعمیرات

تلویزیون

تعمیرگاه تلویزیون الکترون تلفن ۷۶۳۶۸۲ تعمیرگاه تلویزیونهای R.C.A شاوب لورنس فیلیپس سییرا تلفونکن و سایر مارکها با سرویس مجهز سیار در شهر وشمیرانات

موسسه ایران تلویزیون تعمیرگاه مجهز تلویزیون های اروپائی و امریکائی R.C.A., R.T.I. شاوب لورنس، دمونت، گروندیک، تلفونکن، زیمنیس فیلیپس وستینگهاوس باسرویس سیار وضمانت نامه کتبی تلفن ۷۶۰۷۶۴

تعمیرگاه تلویزیون: ولت تعمیر انواع تلویزیون فوری در محل ۸۸۳۵۵۱ و ۸۸۳۲۶۲ ۱ـ۲۶ آ ـ ۹۵۱۹

تعمیرگاه ثابت

تعمیر تلویزیونهای R.C.A-R.T.I با تخفیف استثنائی. تلفن ۶۶۹۱۷۰

تعمیرگاه مجاز شماره ۶ شاوب لورنس شمیرانات ۲ راهی قلهک تلفن: ۸۶۳۸۵۵ ۸۶۶۷۸۶ SCHAUB-LORENZ

شرکت مهندسین تلویزیون ایران تعمیر تلویزیونها و تقویت لامپ تصویر ۶۶۱۲۳۴

تعمیرگاه تلویزیون نوین تلفن ۵۳۶۹۶۴

تلویزیون فوری در منزل تعمیر میشود ۹۶۰۵۴۶

تعمیرگاه مجاز شماره ۱۵ شاوب لورنس سرویس سیار فوری عباس آباد سیمتری نظامی تلفن ۷۶۴۲۵۱ SCHAUB-LORENZ

PHILIPS تعمیرگاه مجاز ۱۰۲ تلویزیون فیلیپس ـ سییرا تخت طاوس ـ تلفن: ۲۰۰۳۷ ـ ۶۲۱۶۰۲

تعمیرگاه چارلی متخصصین ما تلویزیون یخچال ماشین لباسشوئی شما را در منزل خودتان نیز تعمیر مینمایند ۸۸۲۸۷۹ ۱ـ۶ آ ـ ۹۹۷۷

تعمیر تلویزیون شاوب لورنس بلر R.T.I.R.C.A تلفونکن گراندیک در منزل تلفن ۹۵۷۷۶۰ ۱ـ۲ آ ـ ۹۹۷۳

RCA دادار RTI تعمیرگاه مجهز تلویزیون های آر. تی. آی. آر. سی. آ عباس آباد سیمتری نظامی تلفن ۷۶۴۲۵۱ ۱ـ۱۱ آ ـ ۸۸۳۰

تعمیر فوری شاوب لورنس تلفن ۸۶۵۰۰۵

الکترو شهره شعبانی تعمیر تلویزیونهای اروپائی و امریکائی تلفن ۹۷۰۸۰۲ آ ـ ۱۰۱۶

تلویزیون سرویس شاد

تعمیرگاه مجهز همه نوع تلویزیونهای امریکائی ـ اروپائی ـ ژاپنی ـ آر. سی. ای ـ شاوب ـ لورنس ـ بلر زیر نظر مهندسین با تجربه

باسرویس سیار تعمیر در محل تلفن ۷۶۴۵۴۱۰

سرویس تلویزیون گارانتی تلفن ۶۲۸۳۷۱ سرویس سیار R.C.A-R.T.I شاوب لورنس مدیاتور جنرال در تهران بویژه شمیرانات الکتریک سییرا وستینگهاوس صبا و دیگر مارکها در منازل ۱ـ۱۳ آ ـ ۸۲۵۰

یخچال

کارخانجات شمس

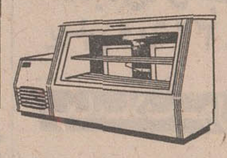

سازنده انواع یخچالهای مارک شمس. فانتزی، لبنیاتی، قصابی. کبابی. قنادی، سردخانه، فریزر. در اندازه های مختلف و قیمت مناسب (پنج سال ضمانت) با سهلترین اقساط وسرویس منظم سیار در تهران وتمام نقاط ایران در دسترس شما مشتریان گرامی است. آدرس: مرکز فروش تهران شاه آباد خیابان ظهیرالاسلام پلاک ۱۰۲ تلفن فروشگاه ـ ۳۱۱۴۸۸ و ۳۱۲۲۱۵ کارخانه ۷۵۸۲۵۱ از شهرستانها نماینده فعال میپذیریم. آ ـ ۹۸۷۳

تعمیرگاه سید حسین ۸۸۲۴۳۸ تعمیرگاه هرنوع یخچال، شوفاژ رختشوئی آبگرمکن بخاری ورنگ

تعمیر یخچال فوری ۷۹۳۸۹۷

تعمیرگاه یخچال فریجیدر اساس یدکی موجود است تلفن ۷۵۲۳۳۶ آ ـ ۸۶۴۸

فروش اتومبیل

فورد موستانگ مدل ۷۱ (اسپورت روف) درگمرک تهران بفروش میرسد تلفن ۹۷۷۲۹۹ آ ـ ۲۷۹۳۹

فروشگاههای اتومبیل

خرید و فروش تاکسی در سازمان نمایشگاههای پارس تلفنهای ۶۶۲۹۳۶ و ۴۲۷۱۱

اتومبیلهای مدل بالا را با زمین مرغوب معاوضه میکنیم تلفن ۴۸۴۶۳ و ۴۰۸۲۹ ۱ـ۲۶ آ ـ ۹۶۱۵

اتومبیل شما را عادلانه خریداریم فروتن ۸۳۸۸۲۱ آ ـ ۹۶۴۵

قبل از آخرین تصمیم در مورد فروش ویامعاوضه اتومبیلتان بنفع شما است که با حکیمی تلفن ۶۲۳۶۵۰ تماس بگیرید

کرایه

اتومبیل اتو دلیجان مرکز اتومبیلهای کرایه شبانه روزی آریا ساعتی ۱۵۰ ریال، پیکان ۱۲۰ ریال، جوانان ۱۵۰ ریال، با راننده و بدون راننده اول امیرآباد تلفن ۶۶۲۵۹۲ آ ـ ۹۹۸

اتولوکس اتومبیلهای تشریفاتی با راننده برای داخل وخارج ازتهران میدان فردوسی تلفن ۸۲۱۲۷۰ و ۸۲۶۶۰۵ آ ـ ۹۸۳۸

NAS ام. آ. اس اتوبوس ومینی بوس دربست ۹۷۰۸۱۴ ۹۷۸۸۱۵

اتوبوس دربستی جهان بنز ۹۵۸۲۴۲ ـ ۹۵۶۶۲۹

کاج بار بارکش شهر وحومه حمل بار تمام نقاط ایران ۶۶۱۱۱۱ ۴۱۱۱۱

جرثقیل بابک ایزنهاور تلفن ۹۷۸۰۸۰ و ۹۵۹۵۸۸

توکل بار بارکش شهر وحومه تلفن ۲۲۲۲۲

جرثقیل تاج

تلفن ۹۶۰۱۱۵

AVIS اویز ـ کرایه اتومبیل های سواری آخرین سیستم با رانندگان مسلط به زبانهای خارجی و بدون راننده با نازلترین قیمت در شهر و خارج ازشهر در خدمت شما است بهجت آباد شمالی تلفن های شماره (۸۲۴۷۷۹ و ۸۲۴۷۷۸)

املاک و مستغلات

معاملات تهران پارس نارمک و پول ـ امینی ۷۹۰۰۹۰

فروش

خانه فروشی بر ۴۶ متری شرقی نارمک

خانه‌های مستغلاتی نوساز دو طبقه ۸ اطاقه با سرویس ۲۰۰ متر دویست هزار تومان نصف نقد بقیه ۲۴ ماهه تلفن ۷۹۱۱۶۴ آ ـ ۶۹۳۵

خانه‌های نوساز در شمال غرب تهران و کیشا برای فروش و معاوضه با زمین آماده است دفتر پیروز ۶۳۷۶۵۷ آ ـ ۹۷۸۲

خانه فروشی

تهران پارس خیابان ۱۸۲ (روئین تن پلاک ۵۱ شمالی بمساحت ۶۶۰ متر زمین و ۴۵۰ متر ساختمان دو طبقه با آب برق و تلفن قیمت مقطوع ۳۱۵ هزار تومان ۴ تا ۸ بعد از ظهر تلفن ۶۲۱۰۹۶

برای فروش املاک خود با تلفن ۳۱۹۷۸۴ به بنگاه کوشان لاله‌زار نزدیک میدان سپه توضیحات و قیمت را بفرمائید آ ـ ۶۴۷۸۸

یک باب خانه در خیابان تخت جمشید نزدیک شرکت ملی نفت بمساحت ۷۵۲ مترمربع با ۲۱٫۷۵ متر برتخت جمشید نقدا بفروش میرسد به تلفن ۳۱۹۵۸۱ مراجعه شود. ۱ـ۱۰ آ ـ ۶۵۰۴۷

خانه سازی مدائن

در شهر مدرن تهران پارس خانه های ویلائی ۴ اطاقه و ۶ اطاقه با اقساط و در متل قو خانه های ویلائی به فروش میرسد تلفن دفتر خیابان شاه ۶۶۲۲۳۵ وتهران پلرس ۷۸۶۳۴ ۱ـ۷ آ ـ ۹۹۴۲

خانه با اقساط ۳۰ تا ۵۰ ماهه در بهترین نقطه نظام آباد ۲۵۵ متر ویلائی با ۴ اطاق ۱۲۵ هزار تومان با ۴۰ هزار تومان پیش قسط. تلفن ۷۶۵۶۹۵

خانه شمالی ۱۸۰ متر باآب وبرق وتلفن در پل چوبی بفروش میرسد بعد از ساعت ۵ تلفن ـ ۷۵۴۶۶۹ ۱ـ۲ ۹۹۵۰

خانه‌های مدرن دردروس وگلستان و قیطریه برای فروش و اجاره تلفن ۸۶۶۱۴۳

بدون واسطه وکمیسیون خانه باقساط ماهی ۵۰۰ تومان درنیروی هوایی شرق ۳۰ متری وثوق چنددستگاه خانه یکطبقه ۴ اطاقی ۲۴۰ متری نوساز ۱۱۰ هزار تومان ۴۰ هزارتومان نقد بقیه باقساط ۳۰ تا ۴۰ ماهه از ماهی ۵۰۰ تومان ببالا ۳۹۳۰۵۸

دربهترین محل تهران پارس چند دستگاه خانه یکطبقه ویلائی ۵ اطاقی نوساز دست اول ۱۶۰ تا ۱۸۰ هزار تومان نقد اقساط ۳۹۳۰۵۸

خیابان سوم نیروی هوائی خانه ۳ اطاقی نوساز دست اول دو طبقه ۹۶ متر بیواسطه ۷۰ هزار تومان نصف نقد بقیه ۶ ماهه ۳۹۳۰۵۸ ۱ـ۳ آ ـ ۹۸۴۹

خانه شمالی واقع درامیرآباد شمالی دارای چهار اتاق هال بزرگ وکلیه وسائل قیمت ـ ۱۳۰۰۰۰ تومان بتلفن ۶۳۱۷۲۴ بعدازظهرها مراجعه فرمایند. ۱ـ۲ آ ـ ۲۷۹۵۷

خانه شمالی نوساز درامیرآباد شمالی خیابان انتصاریه ۲۴۵ متر ۷ اطاق با زیر زمین کامل و اطاق مستخدم بدون واسطه تلفن ۶۳۳۵۷۹ آ ـ ۹۸۴۷

ساختمانهای اقساطی خیابان ونوق چنددستگاه ساختمان دو طبقه مستغلاتی ۱۶۰ هزار تومان ۶۰ هزار تومان نقد و بقیه ماهی ۱۲۰۰ تومان تلفن ۷۶۱۷۴۷

خانه‌ای بمساحت ۲۰۰ متردر خیابان ایرانشهر دارای ۷ اطاق بازیرزمین وتلفن ۱۳۵ هزارتومان بدون واسطه تلفن ۷۵۷۸۵۳ آ ـ ۹۹۱۱

مشاور املاک اتحاد ساختمانهای ۲ طبقه دارای ۳۱۶ متر با سرویس های کامل، لوله‌کشی شوفاژ، اف اف بقیمتهای مناسب بفروش میرسد تلفن ـ ۹۷۴۸۸۸ آ ـ ۹۹۸۵

مشاور املاک اتحاد ساختمانهای ویلائی یکطبقه دارای پنج اطاق با تلفن پرده کرکره، کولردست دوم بمساحت ۳۰۰ متر بقیمت مناسب بفروش میرسد تلفن ۹۷۴۸۸۸ آ ـ ۹۹۸۶

مستقلی با دو مغازه بر خیابان شاه فروخته یا با زمین درشمال تهران یا شمیرانات معاوضه ۴۸۰۸۰ ۱ـ۴ آ ـ ۹۹۹۱

خانه

درنیروی هوائی تهران پارس و نارمک نقد واقساط تلفن ـ ۳۹۱۳۵۶ آ ـ ۱۰۰۹

بهترین محل تهران پارس در محیط آرام ودلپذیر ویلا سازی های مدرن یک طبقه بقیمت ۱۴۵ تا ۳۹۰ هزارتومان نصف نقد بقیه بمدت ۶ تا ۱۲ ماهه ۳۰۰۰۴ آ ـ ۱۰۱۰

آپارتمان فروشی

فروش آپارتمانهای لوکس در لوزان (سویس).
SAUVABELIN
BOIS, LAUSANNE
RESIDENCE. L OREE.

لطفا برای کسب اطلاع بیشتر واخذ کاتولوک وقیمت باآدرس ذیل تماس بگیرید.

DAGESCO. S.A.
5 BIS CHEMIN DES
TROIS. ROIS
LAUSANNE
SWITZERLAND
آ ـ ۹۹۹۷

بهترین راه فرار

از مستاجری خرید یکدستگاه آپارتمان مدرن مهندسی ساز ۴ و ۶ اطاقی آسانسور تلفن در خیابان پهلوی نزدیک پارک ساعی نصف نقد نصف اقساط ۱۵ ساله به آقایان دکترها تخفیف کلی میدهیم تلفن ۶۲۲۴۶۶ ـ ۶۲۶۷۶۶

باغ ویلائی کرج

زیبادشت

در تامین مسکن و آسایش و سلامتی شما زیبادشت در هر فصل زیبائی خاصی دارد با فعالیت های عمرانی پی‌گیری که سازمان زیبادشت از ده سال قبل نموده زیبادشت هر روز زیباتر میشود اگر تصمیم به تهیه باغی جهت مسکن و آسایش فرزندان خود دارید ازباغات محصور زیبادشت دیدن فرمائید.

تمام هزینه های باغات ویلائی که تحویل آن در بهار ۱۳۵۲ میباشد سازمان زیبادشت عهده‌دار است.

کار تراهنمائی را از کتابخانه دهخدا مقابل دانشگاه تهران خیابان شاهرضا دریافت دارید. تلفن ۵۳۹۹۸۹ ـ ۲۳۷۰۰ ـ بعدازظهر ۴۴۳۱۱

نشانی: امتداد اتوبان کرج خروجی جاده شاهدشت ۹ کیلو متر بطرف جنوب.

زیبادشت

زمین فروشی

زمین دونبش شمالی در داودیه ۵۷۰ متر بفروش میرسد تلفن ۷۶۵۱۴۹

زمین فروشی تخت جمشید ۴۷۰ متر باتلفن وآب وبرق نزدیک سفارت امریکا رجوع فرمائید ۳۱۹۷۸۴ به: بنگاه کوشان ۱ـ۲ آ ـ ۶۹۲۰۶

زمین برای فروش جهت کارخانجات بقطعات کوچک و بزرگ موجود است تلفن ـ ۹۵۲۵۰۹ ۱ـ۳ آ ـ ۹۸۳۶

بعلت مسافرت فوری

یک قطعه زمین به مساحت ۶۰۰۰ متر محصور به نرده‌های آهن با مشخصات زیر دارای آب برق و تلمبه جهت آبیاری ویک سالن بزرگ نیمه تمام ساخته شده از تیرآهن وبتون جهت کارخانه و چنداطاق برای دفتر وانبار ودرب ورودی آهن بزرگ در ۱½ کیلومتری جنوب شهرستان خرمشهر نزدیک نیروی دریائی شاهنشاهی جاده خرمشهر آبادان بفروش میرسد. طالبین با تلفن شماره ۵۳۵۲ آبادان و ۶۶۱۹۴۷ و ۶۶۵۲۴۲ تهران تماس حاصل نمایند. ۱ـ۳ آ ـ آ ـ ۶۹۳۴۶

زمینهای بین دو اتوبان قطعات ۲۵۰ متر و ۳۰۰ مترنقد واقساط بفروش میرسد ۷۸۱۹۴۱ ۱ـ۱۸ آ ـ ۰۱۱

یک قطعه زمین جنوبی ۴۵ × ۱۳ در پونک فروشی ـ ۷۶۵۱۴۹

---

۹ هزارمتر زمین درجنوب کرج بفروش میرسد تلفن ـ ۶۲۰۳۷۲ ۱ـ۳ آ ـ ۱۰۱۳

باقساط دو ساله زمینهای ارزان برای مسکن از متری ۴۵ تا ۲۵۰ ریال درشمال وجنوب شهر تلفن ۴۸۸۳۴ آ ـ ۱۰۱۵

اوکازیون درمهردشت کرج انتهای اتوبان کرج کوی مهر ۶۰۰۰ متر زمین بعلت مسافرت مقطوع و فوری متری ۵۵ تومان فروشی ۶۶۰۳۱۹ و ۹۷۶۲۷۱ آ ـ ۹۹۷۹

زمین فروشی خیابان الدورادو ۴۰ × ۱۵ شمالی تلفن ۶۶۳۷۲۸ ۱ـ۳ آ ـ ۹۹۲۱

مشاور املاک اتحاد ۲۰ قطعه از زمینهای باغ فیض معروف بزمینهای حاجی ثانوی بمساحتهای ۳۳۰ تا ۳۶۰ متر بفروش میرسد تلفن ۹۷۴۸۸۸ آ ـ ۹۹۸۴

زمین بمساحت ۵۴۰ متر زعفرانیه خیابان پیراسته محصور دارای آب و برق آماده فروش تلفن ۶۶۲۷۲۹ ۱ـ۲ آ ـ ۹۹۸۸

مشاور املاک اتحاد از زمینهای ایرج رهنما درشمال برق آلستوم بمساحت‌های ۲۹۲ تا ۳۰۰ متر بقیمتهای ۹۵ تا ۱۰۰ تومان بفروش میرسد تلفن ـ ۹۷۴۸۸۸ آ ـ ۹۹۸۳

ویلادشت

مجانی

بادرختان مجانی که ما در اختیار شما میگذاریم خواهید توانست بهترین باغات ییلاقی را در اراضی ویلادشت احداث نمائید.

ویلادشت

باخیابان‌های آسفالته آب فراوان وزمین مرغوب نظر شما خریداران محترم را ازهرجهت تامین مینماید جهت بازدید و اطلاع بیشتر بتلفن ۶۶۲۵۶۷ یا دفتر مرکزی خیابان آیزنهاور پلاک ۱۶۳ مراجعه فرمائید. آ ـ ۸۶۳۹

منظریه کرج

ازروز جمعه ۱۰ر۱۰ر۵۰ وسیله ایاب و ذهاب برای بازدید علاقمندان بخرید اراضی آماده کرده است خواهشمند است در ساعت ۹٫۵ صبح روز جمعه در خیابان کندی مقابل فرصت غربی شماره ۴۵ طبقه دوم دفتر عمران منظریه مراجعه فرمایند. بدیهی است این برنامه همه هفته روزهای جمعه ادامه خواهد داشت تلفن ۹۶۳۲۹۶ نصراله اهور هوشن شیرازی

فروش سرقفلی

یکباب مغازه بابرق مستقل و فیش تلفن وقفسه‌بندی مدرن واقع در خیابان حشمت الدوله چهارراه سی‌متری واگذار میشود تلفن ۷۶۰۹۵۰ و ۷۵۶۹۸۸ آ ـ ۹۹۳۸

اوکازیون دوباب مغازه درایرانشهر از شاهرضا با دو شماره تلفن با زمین یا ساختمان معاوضه یا فروشی تلفن ۷۷۰۴۴۶

فروش سرقفلی یک باب ساختمان دوطبقه که بصورت یک کارگاه مجهز و مدرن برای کارهای چاپ و عکاسی سه بعدی و چاپ پارچه وغیره و محل دفتر درآمده با دودستگاه ماشین چاپ و جواز چاپخانه واقع در خیابان پهلوی شمال هتل میامی بانضمام دو رشته تلفن ـ شوفاژ ـ کولر ـ آیفون ـ هواکش ـ آبگرم وسرد ـ و نیروی برق واگذار میشود (تلفن ۶۲۳۴۶۹) ۱ـ۳ آ ـ ۲۸۴۰۱

قهوه‌خانه لاله‌زارنو ساختمان جنرال استیل ۵ دهنه قهوه‌خانه ودو دهنه کبابی بفروش میرسد تلفن ۳۱۰۰۲۵

انبار انبار سرپوشیده بمساحت ۳۵۰ متر در خیابان شوش غربی واگذار میشود ۲۱۱۱۱ ۱ـ۵ آ ـ ۹۸۸۴

بوتیک بوتیک برای فروش بوتیک با موقعیت بسیارمناسب وبا قیمت عادلانه فوری بفروش میرسد طالبین به آدرس زیر مراجعه نمایند. بلوار الیزابت خیابان هما کوچه سوسن ـ بوتیک پژون. آ ـ ۱۰۳۸

سوپرمارکت مرجان اداره امور کافه‌تریای خود راواگذارمینماید طالبین جهت کسب اطلاع و شرایط به تلفنهای ۹۷۲۸۱۸ و ۹۷۹۸۳۹ تماس بگیرند. ۱ـ۲ آ ـ ۶۹۵۶۴

سالن آرایش لولتیا بعلت مسافرت فوری بفروش میرسد تلفن ۴۷۹۳۱ ۱ـ۶ آ ـ ۱۰۰۵

اجاره داده میشود

آپارتمان اجاره برای اجاره به شرکتها آپارتمانی لوکس دارای ۵ اطاق کولر شوفاژ تلفن و سرویس در ساختمان کاشی ۷۰ خیابان ویلا زیر چهارراه ثریا با تلفن ۲۴۴۵۵ صبحها مذاکره فرمائید ۱ـ۱۰ آ ـ ۹۸۴۰

چند دستگاه آپارتمان چهار اطاقه باهال و آشپزخانه، حمام و سرویس مجهز به آسانسور و شوفاژ و کولر و تلفن: در خیابان تخت جمشید نزدیک چهارراه بهار به اجاره واگذار میشود. تلفن ۷۵۱۹۲۶ ـ ۷۵۶۶۷۷ ۱ـ۳ آ ـ ۶۸۸۲۰

آپارتمان اجاره‌ای آپارتمان برخیابان نادری مجهز به کولر و تلفن و کفپوش برای دفترکار اجاره داده میشود. تلفن ۳۱۱۹۳۷ آ ـ ۹۹۴۹

بالای چهلمتری ایرانشهر منزل دربست ۲ طبقه ۷ اطاق لوازمات زیر زمین تلفن و آپارتمانهای ۵ اطاقی اجاره داده میشود ۸۲۶۳۳۷ ۱ـ۳ آ ـ ۹۹۷۷۵

نبش پهلوی تخت جمشید اپارتمان برای دفاتر کار تلفن ۶۶۴۶۱۸ ۱ـ۲۶ آ ـ ۹۶۷۲

قابل توجه آقایان دکتر هاو شرکتهای خصوصی ۲۰ دستگاه آپارتمان های ۲، ۳، ۴ و ۵ اطاقی با شوفاژ وکولر و آسانسور واقع در خیابان شاه جنب پتوی پرنیان ساختمان شهریار باجاره داده میشود. طالبین بمحل یا بتلفنهای: ۶۶۲۴۰۹ و ۶۶۴۶۱۱ و ۵۳۸۳۱۰ تماس بگیرند. ۱ـ۵ آ ـ ۱۰۰۴

درعباس آباد چند دستگاه آپارتمان طبقه اول ودوم چهار اطاقه باشوفاژ وبدون شوفاژ اجاره داده میشود تلفن ۷۶۲۳۱۹ آ ـ ۱۰۰۷

اطاق اجاره حدود خیابان آبان وچهلمتری طبقه دوم ۵ اطاق و انباری شوفاژ کولر تلفن گاراژ اجاره ۱۶۰۰ تومان ۸۲۶۳۳۷ ۱ـ۳ آ ـ ۹۹۷۶

آگهی واگذاری باجاره دو طبقه عمارت بر خیابان نادری روبروی سفارت انگلیس هرطبقه مستقل دارای ۱۰ اطاق با وسائل کامل برای استفاده موسسه یا تجارتخانه باجاره واگذار می شود طالبین به تلفن ۳۱۱۵۳۰ در ساعات ۱۰ تا ۱۲ و ۱۶ تا ۱۸ مراجعه فرمایند. ۱ـ۴ آ ـ ۲۸۴۲۱

طبقه فوقانی عمارتی یوسف آباد باشش اطاق و حمام بادرب گاراژی با تلفن ۶۳۳۲۷۳ تماس بگیرید. آ ـ ۶۹۶۴۴

اجاره انبار درداخل شهرانباری بمساحت حدود ۴ الی ۵ هزار متر مربع که حداقل نصف آن مسقف باشد جهت یک شرکت تجارتی مورد نیاز است لطفا با تلفن ۶۶۴۲۲۶ تماس بگیرید. آ ـ ۶۹۷۲۰

نیازمندیهای اجاره

سازمان نیازمندیهای خارجیان خانه شما را اجاره میدهد ۸۳۳۹۳۹

تهیه مسکن شهرام راهنمای جویندگان مسکن تلفن ۹۷۶۲۷۱ و ۶۶۰۳۱۹

چاپ پرچم ـ آرم پارچه‌ای

ایران اسکرین دروازه شمیران ابتدای فخرآباد تلفن ۷۵۳۷۶۶

دفتر کشاورزی حاج باقر مؤمنی کرج

تولید کننده انواع نهالهای لبنانی و ایرانی و چنار با سابقه چندین ساله طبق اصول فنی و پرورش صحیح باقید تضمین به نازلترین قیمت بفروش میرساند. سه راه دانشکده مقابل کمپوت سازی تلفن ۴۱۳۹

لباس تمام رسمی

ملیله‌دوزی ـ قضائی ـ استادی ـ ژاکت ـ سراک ـ اسموکینگ در تالار زرین جاده قدیم شمیران مقابل درب ستاد بزرگ ارتش تلفن ۷۶۳۱۲۴ آ ـ ۹۸۷۳

بوتیک کاخ سابق

که مبدل بنام مزون خاله سوسکه شده است جدیدا از محل سابق خود به خیابان پهلوی جنب بانک اعتبارات پاساژ کیان انتقال یافت تلفن ـ ۶۶۴۸۸۶

شرکت دکور وساختمان باقساط

۱ ـ زمین شما را می‌سازد
۲ ـ ساختمان شما را تعمیر و دکوراسیون می نماید تلفن ۸۳۸۱۸۲ و ۷۶۴۸۸۰

شرکت ساختمانی وتأسیساتی ترموکو

پیشرو صنعت نوسازی ساختمان‌ها وویلا های کهنه وقدیمی مفتخر است که با کمترین هزینه و سهل‌ترین شرایط ساختمان‌ها وویلاهای کهنه وقدیمی شما را بانصب دستگاههای تهویه مطبوع ویا حرارت مرکزی (شوفاژ) به یک ساختمان نو ومدرن تبدیل نماید ضمناسرویس وحفاظت دستگاههای تهویه مطبوع وحرارت مرکزی ساختمان شما را عهده‌دار میگردد تلفن ۶۶۵۲۹۶

شرکت صنایع فلزی حفاظ

سازنده بهترین مبلمان فلزی لوازم دفتر

فروشگاه: شاهرضا ـ مقابل سعدی شماره ۶۰۰ تلفن: ۸۲۵۵۳۱

فروشگاه: فردوسی شمالی شماره ۵۵ تلفن: ۳۱۲۶۰۵

تلفن های دفتر ۷۵۲۳۷۲ ـ کارخانه: ۷۸۸۹۸

محصولات کارخانجات الکتروکار

تولیدکننده نبشی مشبک بفرم دیکسیون انگلیسی در اندازه های مختلف بارنگ پخته کوره‌ای جهت بایگانی ادارات و شرکتها ـ ساخت مصنوعات فلزی و لوازم اداری و سرویس آشپزخانه ـ خیابان قصردشت مقابل بوستان سعدی تلفن ۹۵۱۵۷۲

نیازمندیهای شما

شب نشینی ژانویه
در دانسینگ **لوشاتو**
فراموش نشود
جاده پهلوی ، تقاطع پارک وی
تلفن رزرو ۸۹۰۵۵۷

شب ژانویه
در دانسینگ بوکاچیو
روزولت شمالی - تلفن رزرو ۸۳۹۹۰۲

شب ژانویه ۱۹۷۲
را با ۳۰۰ ریال درکجا به صبح میرسانید ؟
تیلاورامین، پیمانه ، شهراد
همراه با گروه شوالیه‌ها
وچندین برنامه متنوع دیگر در برنامه‌ای از
کانون هنرمندان
از ۸ شب تا ٤ صبح در
سالن مجلل سوپر کاخ
برای تهیه کارت به کانون هنرمندان تلفن ٦٦١٤٣٣ یا دفتر سوپر کاخ ٦٦١٩٦٩ و یا به نمایندگان فروش کارت مراجعه فرمائید

تهران استیک هاوس
شب ژانویه افتتاح میشود
خیابان پهلوی اول پارک ساعی
تلفن رزرو ٦٢٢٩٨٥

آخرین مدل پالتو و بارانی زنانه و مردانه و شیکترین لباسهای شب و عالیترین پالتووبارانی دخترانه و پسرانه
در فروشگاه سه طبقه
قصر پوشاک
قصر پوشاک فردا جمعه تا ساعت یك بعدازظهر باز است
خیابان فردوسی جنب فروشگاه فردوسی

وارد کنندگان محترم
اگر کالائی داریدکه بعللی فروش کافی نداشته لطفا با ما تماس بگیرید ، ما کالای شما را با بهترین شرایط و حتی یکجا میفروشیم سازمان دیدار تلفن ۳۱۲٤۳۵

اطلاعیه
هتلها ، کاباره ها ، دانسینگها و رستوران ها پخش راسته و فیله گاو و کوساله و گوسفند مرکزی با نازلترین قیمت ارائه میشود .
نشانی: خیابان پهلوی جنب تخت طاوس تلفن: ٦٢٩٣٠٦

برای تجهیز بایگانی به متد
میکروفیلم
باکارشناسان مجرب کداک مشورت کنید
شرکت الکتروکامرا خیابان شاه شماره ۲۱۰
تلفنهای ٤-٤٢٠٩٣

موسسه نیازمندیهای هیلتون اجاره به خارجیان ۸۳٤٦۳۷
آ ـ ۸۸٤۸

منازل شمارا در شهر و شمیران اجاره‌میدهیم ۸۲۳۷۹۰
آ ـ ۹۱۹٦

اجاره در شمال شهر موجود تلفن ٦۲۰٤۹۲

آپارتمان ۲ و ۳ اطاقه‌نیازمندیم ۸۳۸۸۷۱

درداخل شهرانباری‌بمساحت حدود ٤ الی ٥ هزار متر مربع که حداقل نصف مسقف باشد جهت یک شرکت تجارتی‌مورد نیاز است لطفا با تلفن٦٦٤۲۲٦ تماس بگیرید .
آ ـ ۱۱۱٦

یك ساختمان‌بزرك برای اجاره مورداحتیاج است
یک گروه بزرگ تولیدی در نظر دارد ساختمان مدرن و تازه‌ساز ودربست با حداقل ٥۰ اطاق وایرکاندیشن که دارای پارکینگ باشد برای ادارات مرکزی خود اجاره نماید لطفا با صندوق پستی شماره تهران ۱٤٫۱۷٥۷ تماس بگیرید .

بنگاههای معاملات املاک

دفتر جلالی بورس اراضی جنت‌آبادسازمان برنامه جاده کن اول کوی شاهین

املاك نیك ٦۲۱٦۰٦
مرکز خرید و فروش اراضی ونک ویوسف‌آباد و اجاره مستغلات .
۱ـ۳ آ ـ ٦٥۹۰

کارخانه و انبار خریدار و فروشنده‌ایم ۹٥۲٥٤٥

خریدوفروش زمین،خانه
مستغلات شهر وشمیرانات - ۸۳۳۳۰۲ و ۸۳۳۳۰۱
آ ـ ۸۷۳۱

زمینهای زعفرانیه درمقشلاق مکانیر سعادت‌آباد فرح‌اباد خریداریم بازرگانی‌جلالی‌خیابان پهلوی تلفنهای ٦۲٦٤۱۱ یا ٦۲٤۱۹۳

دفتر ساختمانی کافی
بورس املاک کیشا خیابان سیمتری جنب مسجد کیشا - ٦۳٥٥۷٦
آ ـ ۹۷۳٦

بورس اراضی و خانه در کیشا قنبری ٦۳٤۹۹۲

خریدوفروش زمین‌وخانه
کوچک وبزرگ درهرنقطه‌تهران وحومه‌تا چالوس- قم - قزوین- دماوندوآبعلی‌حاج‌خداداد.دفتر ساختمانی اخوان خیابان‌گرگان چهاراه موئینه .
تلفن ۷٥۷۷۱٦
۱ـ۱۲ آ ـ ۹۸۳۱

مؤسسه هاش
منازل و آپارتمان وویلا های شما را درمدت کوتاه به خارجیان و ایرانیان اجاره میدهد تلفن ۸۳۳۱۹٦

دفتر ساختمانی کافی
بورس املاک کیشا خیابان سیمتری جنب مسجد کیشا - ٦۳٥٥۷٦
۱ـ۳ آ ـ ۱۰۱۱٤

مشاورت با ما بنفع شماست هرگونه مستغلات‌وویلائی‌موجود است هم نقد وهم معاوضه تلفن ٦۳۸٤۹۹
آ ـ ۱۰۱۷

دفتر پارس
مرکز معاملات املاك و مستغلات‌درشهر وعباس آباد و شمیرانات تلفن ۷٦۱٥٥۸

قابل‌توجه
قبل از خرید خانه زمین مستقل‌باما مشورت‌کنید
سازمان تهیه مسکن تلفن - ۸۲۸۷۳۹ تخت طاوس نبش ۳۰ متری امیراتابک
آ ـ ۹۹۹۰

خریداری میشود

زمینهای افسریه خریداریم ۷۹۱۳٥۹

خرید افسریه ۷۹۳۳٤٦

زمینهای یافت‌آباد را خریداریم و فروشنده‌ایم ۹٦۳٤۳۲

بورس املاک شمیران دفتر براتی باغ فردوس ۸۷۲٥۷٥
آ ـ ۹ ۳۱۸

اراضی تهران‌پارس و سازمان چای خریداریم موسسه ایران زمین ۷۸٤۸٥

خریدار زمین تهران‌پارس ۷۸۱۹۲٦

اراضی کیشا خریداریم تلفن ۹۷۱۳٤۸

اراضی کاشانک‌ونیاوران وصاحبقرانیه خریداریم
دفتر ناطقیان‌خیابان‌صاحبقرانیه جنب پمپ بنزین تلفن۸۸۰۷۹۱
۱ـ۱۰ آ ـ ٦۸٦۱۲

خرید کوهك جنت‌آباد باغ‌فیض عباس‌آباد سازمان برنامه تلفن ٦٦٦۲۰۳
آ ـ ۹۷٦۹

غرب تهران قطعات زمین‌بزرگ وکوچك‌خریداریم تلفن۹٥۲٥۰۹
آ ـ ۹۸۰٤

اراضی کیشا خریداریم دفتر هجری ٦۳٤۲٤٤

اراضی تهران
پارس‌خریداریم۷۹۰۰۹۰

اراضی تهران پارس راه آهن وسازمان چای خریداریم ۷۸٤۸٥

زمینهای گیشا شمارا خریداریم تلفن ٦۳۸٤۹۹ بهروز
آ ـ ۱۰۱۸

برای ساختمان شما

چانته چانته چانته
لوله‌های فاضل‌آب ، دستشوئی آشپزخانه ، حمام و غیره را بدون زحمت با چانته باز کنید محل فروش دارو خانه‌ها و خوار بار فروشی‌ها.
مرکز پخش : تهران خیابان شاهپور جنب فرهنگ پلاک - ۱۰٤۸ تلفن ۲۱۱٦۳
آ ـ ۹۹۸۷

تلفن ۷۸۱۹۷۷

کاغذ دیواری	باقساط
پرده کرکره	باقساط
کفپوش	باقساط
نقاشی. ساختمان	باقساط

۷۷٥۷۷۱

MISCHLER
میشلر
سرما گرما و نور از کرکره چوبی‌میشلر عبور نمیکند پرده چوبی میشلر در عین زیبائی در مقابل‌سرقت‌مقاوم بوده و بصورت حفاظ قفل خواهد شد

BW
بارکت
فرش چوبی‌ایران‌بساختمان شما جلوه خاصی می‌بخشد روی‌پارکت BW آتش‌سیگار جوهر اسید وسایر مواد شیمیائی اثر نداردنمایشگاه پارکت BW کرکره‌میشلر خیابان شاهرضا کوچه فتوحی تلفنهای ۸۲۹۳۹۰و ۸۲۹٥۹٦ و ۸۲٤۳۰۷

مقاطع‌ساختمانی‌بامصالح بی‌مصالح تلفن۳۱۱۸۳٦

کاشی
سرامیک
تهران نقش
سازنده مرغوبترین سرامیک بافرم ورنگهای مختلف خیابان حضرت عبدالعظیم خیابان فرح‌آباد سرای حاج حسنعلی
تلفن ۲۷۱٦٤

دایره نصب
کاغذ دیواری کفپوش پلاستیکی موکت آکوستیک پرده کرکره و کلیه کارهای تزئینی‌باتخفیف‌کلی پیساروتلفن ۹۷۱۱٤٤
آ ـ ۱۰۱۹

قابل توجه شرکت‌های ساختمانی و موسسات تزئینی
اگوستیک
انواع اگوستیك با نازل ترین قیمت موجوداست اول خیابان گرگان پلاك ۱٤٤ تلفن ۷٦٤۱۹۰

تزئینات کورش
پرده پارچه کاغذ دیواری پرده کرکره باقساط تلفن ۷٥۸٥٥۰

بایک
نامه یاتلفن ... ماباشرایط‌سهل وقیمت باورنکردنی در زمین شما در تهران و شهرستانها آپارتمان‌ویلا‌خانه‌وشهرسازی می‌نمائیم تهران - لاله‌زارنو چهارراه‌مهنا ساختمان البرز شماره۸ سازمان‌شهاب تلفن - ۳۰٥۱٦۷
۱ـ۹ آ ـ ۹۹۱۸

شرکت ساختمانی‌آسیا
خانه شما را باقساط میسازد با طرح و نقشه و نظارت خیابان عباس‌آباد چهارراه فرح جنب سوپرآریا شماره ۲۷۱ تلفنهای ۷٥۰۳۱۹ - ۷٦۳۱۳۸
آ ـ ۹۸٦۱

توجه فرمائید
سازنده سقف های‌پیش ساخته بتونی‌و بلوکهای دیواری‌و جدولهای‌خیابان و غیره تلفن ۷٥٥٦٦۹و ۳۱۰۲۹۷ نعلبندیان

لوله بازکنی

لوله بازکنی فاضل آب
سرویس منظم مسعود
بلوار تلفن ٦٦٤٤۸٥

لوله بازکنی فاضل آب
مدرن دولت
تلفن: ۸۲۷٤۰۸

لوله بازکنی فاضل آب
۶۶۴۶۳۵
مقدم ۶۶۵۳۷۴

لوله بازکنی واتررام
بازکننده لوله درایران
۸۳۲۰۱۰

لوله بازکنی فاضل آب
قدیمی تلفن ۹٥٥۱۱٦

لوله بازکنی فاضل آب
« بادستگاه تراکم هوا »
دراسرع وقت باقیمت مناسب
آدرس : بلوار کریم خان زند
فرامرز ۸۲۲۳۹۹

رفع گرفتگی لوله ساختمان
در ۲ دقیقه سازمان تراکم
تلفن ۸۸۱٦۸۱

لوله بازکنی صبا
۸۲۱۰۱۳ تلفنهای
۸۲۰۸۷۷

رفع گرفتگی هرنوع لوله ساختمانی
بادستگاه تراکم هوا تلفن ۷۸۷۲۷

تخلیه چاه و مخازن ۸۳۲۰۱۰

لوله بازکنی
لوله‌بازکنی فاضل‌آب و تعمیرات ۳۰۰۰۳

لوله بازکنی فاضل آب
یوسفی ٦۳۲٦۰٤

معاملات پول

پول موجود
وام اقساطی
در مقابل اتومبیل و تلفن وخانه ومستغلات و چك کارمندی وام فورا بابهره مناسب میدهیم تلفن
۴۹۰۵۰
خیابان حافظ جنب پارك هتل پلاك ۱۹٤ طبقه دوم موسسه تعاون

فلك وام میدهد
درمقابل مبیع ارزنده فوری وام میدهد تلفن ۷٦٥۷٤٥

وام‌فوری در مقابل ملك، اتومبیل و تلفن
۸۳۳۱۹٦

پول باسود بانکی ٦٦۳۷۲۸

وام فوری در مقابل اتومبیل و تلفن٦٦٦٦٦٥

پول هرقدر موجود تلفن ۹٥۰٤۱۰

پول باسود بانکی ٤۸٤٦۳

خانه پول - فرح شمالی
مرکزمعاملات‌پول‌تهران۷۷۱۳۸۸

پول شرطی تا یکمیلیون تومان موجود تلفن ٦۲۰٤۹۲

پول فوری با اصل و فرع باقساط ٦ ساله در مقابل خانه و مستغلات موجود ٤۰۸۲۹
۱ـ۱٥ آ ـ ۹۲۰۲

پول موجود ۳۰۲٤۱٥

وام در مقابل
مازاد قبوض فرش بانک کارگشائی و ماشین تلفن٤٥۱٦۸
آ ـ ۹۱۳۲

پول تومانی دو شاهی همیشه موجود۸۲۸۰۹۰

پول٥ر۱شاهی ٦۲٤۸۷۳

پول درمقابل مبیع ارزنده و اسناد معتبر موجود پاکپور ٦٦٦۲٦۳ و ٦٦٤٦۱۸
۱ـ۲٦ آ ـ ۹٦۷۰

پول سود ۱۰٪ ٤٤۳٤۱

مورد نیاز
پول‌شرطی ۱٥٪ نیازمندیم ٤۰۸۲۹

پول نیازمندیم ۸۲٦۲۳۰

پول شرطی در مقابل مبیع شمال شهر فوری نیازمندیم ٦۲۰٤۹۲

پول‌در مقابل مبیع‌ارزنده لازم تلفن ۹٥۰٤۱۰

پول نیازمندیم ٦۲٥٥۳۳

چهل هزار ریال در مقابل‌چک کارمندی نیازمندیم عصرها تلفن ٦٦۸۹۸۸ حسینی
آ ـ ۱۰٤۸

قبوض

موسسه نك
قبوض فرش - طلا و جواهر بانک کارگشائی را فورا بقیمت عالی خریدار است خیابان شاه بالاتر از سینما نیاگارا طبقه‌دوم تلفن ٤٥۱٦۸

آژانس ۱۱۱
فرش کهنه و نو صادراتی قبوض بانک کارگشائی را خریداری مینماید بهارستان جنب قنادی‌یاس تلفن ۳۹۱٥۰۰

فرش پارسا
خریدار قبوض بانک کارگشائی بقیمت‌عادلانه چهارراه گمرك شاهپور نبش کوچه‌باغ‌وزیردفتر تلفن٥۳۷۰٦۰و٥۳۰۱۸۰

قبوض ۷ ساله عباس ابادرا بی‌واسطه خریدار پاکپور ٦٦٤٦۱۸ و ٦٦٦۲٦۳
۱ـ۲٦ آ ـ ۹٦۷٤

قبوض ۷ساله موجود ٦٦۰۲۰۰
آ ـ ۹٦۷۱

اوراق‌قرضه از همه‌بهتر خریداریم ٦۲۰٤۹۲

اوراق قرضه
عباس آباد خریداریم ۳۱۳۱۷٥
۱ـ٦ آ ـ ۹۸٤٦

اوراق زمینهای
عباس اباد و قبوض اصلاحات ارضی‌درتهران‌یا از شهرستانها بیشتر از همه خریداریم فرش‌اعتماد جاده قدیم شمیران مقابل سینما مولن‌روژ تلفن - ۷٥۸۲۷۰
۱ـ۱۲ آ ـ ۹۰٤٤

معاملات تلفن

خرید و فروش هرنوع شماره تلفن ۸۲۰۸٤۱

تلفن ۷٥ فروشنده ایم - ۸۲۱۹۲٥
آ ـ ۲۸٥۳۱

برای اتومبیل شما

فروشگاه صادقی کلیه لوازم یدکی اصلی فولکس‌واگون
خیابان ژاله چهارراه اب‌سردار تلفن ۳۰۳۷۹۱
جمعه‌ها تا ظهر باز است
آ ـ ۸٦٤۱

استخدام

چندنفر سرویس‌کار مجرب شوفاژ وتهویه با دوسال سابقه کار مورد نیاز است با تلفن - ٦٦۳۳٦٥ - ٤۲۱٥٥ مراجعه شود .
۱ـ٤ آ ـ ٦۸۸۲٦

سرویس کارگاز
شرکت پرسی‌گاز دونفر سرویس کار گازباسابقه استخدام مینماید . لطفابه اقای بهروزپارسی تلفن ۸۲٦۲٤۰ خیابان سپهبد زاهدی کوچه خبیر ساختمان پرسی‌گاز شماره۳٤ مراجعه‌فرمائید

بچندنفر کارگر وردست و روزمزد کت دوز نیازمندیم‌تلفن ۹٥۸۸۲۹
۱ـ۲ آ ـ ۹۹۳۲

چند نفر دوشیزه‌دارای مدرك
قبولی سوم دبیرستان استخدام میشوند و متقاضیان میتوانند بین ساعات ۳ تا ۷ بعدازظهربا تلفن های ۷٥٦٦۷۷ و۷٥۱۹۲٦ تماس بگیرند .
۱ـ۲ آ ـ ٦۸۸۹۲

مهندس تاسیسات با حداقل ٥ سال سابقه‌کار در کارگاه با حقوق مکفی استخدام میشود تلفن ۷٦٤۳٦۷

تعدادی سلزمن ورزیده با درآمد مکفی فولتایم و پارت‌تایم موردنیاز است . لطفا ساعت ۱تا٤ بعد ازظهرهرروز به‌شرکت ایسافو خیابان شاه مقابل سینما نیاگارا ساختمان بیوک یزدی طبقه سوم مراجعه فرمائید .
آ ـ ۹۹۹۳۷
۱ـ۲ آ ـ ۹۹۹۳۷

سکرتر
یکنفر دوشیزه یا بانو آشنا به ماشین نویسی فارسی و لاتین با سابقه کار تمام وقت باحقوق مکفی فورا استخدام میشود تلفن های ٥٤ـ۸۳۸۷٥۳ تماس حاصل شود .
۱ـ۲ آ ـ ۹۹۳۳

بیک دوشیزه یابانو که در امور ماشین‌نویسی فارسی و بایگانی حداقل سه سال‌سابقه کار داشته وبزبان انگلیسی آشنائی داشته باشد برای تمام روز با حقوق مکفی نیازمندیم داوطلبان بخیابان بهجت‌آباد شماره ۱٥۰ طبقه سوم مراجعه فرمایند.
۱ـ۲ آ ـ ۹۹۳۰

کاروان حج سلامت باامتیاز رسمی
به سرپرستی حاج حسین بابا احمدی باطلاع میرساند . از روز جمعه ۱۰ دیماه همه روزه از ساعت۹ صبح الی۱۲ اصول‌و وظایف‌حج بوسیله سخنرانان مذهبی تشریح میگردد . ضمنا کاروان آماده عقد قرارداد است .
نشانی - خیابان بوذرجمهری غربی گلوبندك مقابل بانك اعتبارات تلفن ۲۱٤۲۱

شورت هند انگلیسی و آلمانی
(GREGG-PITMAN'S VERKEHRSCHRIET
وماشین نویسی (فارسی-انگلیسی فرانسه - آلمانی - روسی)
وماشین نویسی I.B.M را باآخرین متدوباشرایط بسیار سهل در مدت کوتاه در
مؤسسه زبانهای خارجی
بیاموزید .
و بدریافت دیپلم R.S.A و MGH نائل آئید
خیابان شاه ساختمان آلومینیوم طبقه پنجم
تلفن ٦٦۰٦۷۸ و ٦٦۰۸۲۹

مجانی
باخرید یک اتومبیل ژیان از فروشگاه امیر یک باربنراسی یا زنجیرچرخ مجانی دریافت کنید.
میدان محمدرضاشاه تلفنهای ۹٥۰۰۹۰ و ۹٥۹٦٦٦

خریداریاشرکت
موسسه و شرکتهای مواد غذائی که احتیاج به سردخانه داشته باشند سردخانه‌ای مجهز بظرفیت ۳٥۰ تن بادو تونل‌انجماد آماده همکاری یا فروش با موسسات و شرکتها میباشد
تلفن ۷٥٥۷٤۲

رستوران ریورساید
سالمترین محلی است که با غذای عالی برای تفریح خانواده ها و کودکان شما وجود دارد .
رستوران ریورساید پل جاجرود

آگهی تلفنی در صفحه نیازمندیها
باتلفن‌های:
۳۱۱۲۲۰
۳۱۱۲۲٤
۳۱۱۲۲۹
۳۱۱۲۳۱
۳۱۱۲۲۷
۳۱۱۲۳۰
قبول میشود

ناظر فنی‌تهویه باحداقل ٥سال‌سابقه کاراستخدام میشود تلفن ۷٦٤۳٦۷

برای‌استخدام بایدکاری بدانید
اموزشگاه بازرگانی اقتصاد بمنظور معرفی خود به عموم به یکصد نفر خانم‌و آقای داوطلب استخدام در هر سن و با هر معلوماتی یکدوره کامل ماشین نویسی ، دفترداری دوبل و حسابداری‌عالی و منشی‌گری را یکماهه تعلیم داده و بجای ۲٥۰ تومان شهریه فقط ۲۰ تومان دریافت میداردبا گذراندن دوره های فوق و اخذ دیپلم آنها میتوانید فورا با حقوق مکفی بامساعدت‌وراهنمائی‌مجانی‌مادر موسسات‌استخدام شوید .هرچه زودتر به میدان فردوسی آموزشگاه بازرگانی‌اقتصاد تلفن های ۸۲۸۳۸۷ و ۸۲۸۳۲٦ مراجعه نمایند.
۱ـ٥ آ ـ ۹٦۱۱

بانوئی وارد به آشپزی‌و خانه‌داری برای ۳ نفربا ضامن و حقوق‌مکفی‌مورد نیاز است‌تلفن ۸۳۲٤۱٥

انتخاب مشاور
از افرادیکه طالب‌شغلی ابرومندودرامدی‌سرشار با حداقل یکصد هزار ریال در ماه میباشد در صورتیکه واجد شرایط زیر هستند بما مراجعه فرمایند
۱ـخوش پوش ـپرانرژی اجتماعی
۲ ـ سن سی ببالا
۳ ـ تحصیلات عالی حداقل دیپلم
نشانی ـ چهار راه روزولت تخت‌جمشید ـ جنب هتل سمیرامیس ـ انتهای کوچه هدایت شماره ۸۳

آگهی استخدام بازاریاب
تعدادی بازاریاب با تجربه و خوش‌برخورد و پرانرژی با حقوق ثابت و پورسانتاژ خوب استخدام میشوند . داوطلبین میتوانند همه روزه بین ساعت٦ الی ۷٫٥ بعد از ظهر به‌شرکت امدادی اتومبیل در ایران واقع در خیابان قدیم شمیران‌ایستگاه عوارضی پلاک ٦۳۷ تلفن - ۷٦٤۹٤۲ مراجعه نمایند.
۱ـ۲ آ ـ ۹۹۲۷

شرکت تولیدی هوتن سازنده کابینت رادیو وتلویزیون- بچند نفرنجارمونتاژکار و رنگکارپلی استرکار احتیاج دارد داوطلبان با صندوق پستی ۱۳٫۱٤۷۱ مکاتبه و یا با تلفن ۷۸۱۲٦۸ تماس بگیرند .
۱ـ۲ آ ـ ۲۸۰۸۹

عده‌ای خواننده ونوازنده‌آماتور جهت برنامه های هنری‌پذیرفته میشوند بین سه راه‌شاه‌چهارراه کاخ بالای بانک سپه طبقه اول **کانون هنرمندان**

تعدادی راننده پایه ۱ و۲برای کار در جنوب شرقی‌ایران‌مورد نیاز است . تلفن ۳۱۲٥٥٤
۱ـ٦ آ ـ ٦۷۸٦۰

قنادی نانسی
احتیاج به تعدادی فروشنده دختر دارد لطفا با تلفن شماره ٦۲۷۹۸٤ تماس بگیرید .
۱ـ۳ آ ـ ۹۸۹۰

SALESMAN FAMILIAR with selling and writing technical drawing articles wanted. Applicants who must be proficient in English or German should please write to Unduetsch Company Ltd., P.O. Box 1531, stating previous experience and personal background.

بسته‌بند
این کارخانه احتیاج به عده‌ای دوشیزه یابانو برای کاربسته - بندی در لابراتور داروسازی با مشخصات زیر دارد .
حداکثر سن ۲٥ سال
مدرک تحصیلی ٦ ابتدائی .
واجدین شرایط همه روزه از ساعت ۸ الی ۱۳ واز ساعت ۱٦ الی ۲۰ به دفتر مرکزی کارخانه واقع در خیابان ویلای شمالی جنب کلیسای ارامنه شماره ۳٤٥ طبقه چهارم‌مراجعه فرمایند.
۱ـ۲ آ ـ ۹۹٤۷

چند مهندس معمارممتاز برای کارتمام‌وقت‌ودائمی مورد احتیاج میباشد
خواهشمند است نام وادرس تلفن و شرح سوابق و ارزش تحصیلی و حرفه‌ای وانواع‌کار های انجام داده و آشنائی به زبانهای خارجی و میزان حقوق درخواستی خود را به راهنمای ۹۹٥ روزنامه اطلاعات مرقوم‌فرمایند .
۱ـ۲ آ ـ ۲۸۳۰۳

بچند کارگر زن نیازمندیم تلفن ٤٦۱۲٥
آ ـ ۹۹٦۳

بچند کارگر زن نیازمندیم تلفن ٦٦۰۱۳٥
آ ـ ۹۹٦۱

بتعدادی دوشیزه وبانوی دیپلمه نقاشی هنرستان (آبگرنگ - مینیاتور) نیازمندیم آدرس یوسف‌آباد بالا خیابان محمد رضاشاه خیابان دوازدهم شماره ۳۱
آ ـ ۹۹٤۳

برای مدیریت آگهی‌های یك نشریه
هفتگی یک جوان لیسانسیه بازرگانی استخدام میشوند داوطلبان بتلفن۳۱۳٦۹۷مراجعه فرمایند .
۱ـ۲ آ ـ ۹۹٤٥

لطفاً در موقع خرید به مارک یکد روی کلیه دستگاه توجه فرمائید .
B.K.D
یکد
در بازکن برقی
قیمت یکدستگاه کامل ۲٥۰ تومان
بدون پیش قسط به اقساط ماهیانه ٥۰ تومان بپردازید
بوسیله تلفن سفارش دهید دستگاه در مدت ٤ ساعت نصب وتحویل میشود .
شرکت یکد الکتریک تلفنهای ۷۷۲۰۰۸-٦۲٤٤۱٤
فروش درکلیه فروشگاههای لوازم برقی والکتریکی ها برای اخذ نمایندگی فروش باتلفن شرکت تماس بگیرید

محققان، استادان‌ودانشجویان‌محترم
سازمان مراجعه و اطلاعات ، شما را در کار تحقیق و ترجمه یاری میکند
بهار شمالی شماره ۹۲ تلفن ۷٥۲۸۹۸

فرش ماشینی در رنگهای متنوع ودلپذیر جلوه‌گر زیبائی اطاقهای ساختمانی شمادر اندازه‌های دلخواه باقیمتهای بسیار ارزان‌عرضه میگردد - دوخت و نصب پرده انواع کاغذ دیواری وپرده کرکره امریکائی. **تزئینات افغانی**
نشانی مقابل درب پادگان جمشیدیه، جمشید آباد شمالی تلفن ٦٦۲۰۸٤

نیازمندیهای شما

آگهی تلفنی در صفحه نیازمندیها
باتلفن‌های: ۳۱۱۲۲۴ ۳۱۱۲۲۹ ۳۱۱۲۳۰ ۳۱۱۲۳۱ ۳۱۱۲۲۷
قبول میشود ۳۱۱۲۲۰

یکنفر حسابدار با تجربه با تضمین کافی برای تمام وقت استخدام میشود داوطلبان بشماره ۳۱۲۶۹۷ مراجعه فرمایند.
آ ـ ۹۹۴۴

استخدام

۲۵ نفر برای کار رادیو تلویزیون نقشه‌کشی برق وفشار قوی و ۲۰ نفر ماشین‌نویس پس از یکدوره آموزش فشرده استخدام میشود
کار و آموزش
پهلوی نبش بهرامی فوقانی فروشگاه خردسالان ۴۹۶۹۴

بهیار برای کار بعد از ظهر نیازمندیم تلفن ۹۶۰۸۲۲

بیک راننده باسابقه که حداقل ۱۰ سال با اتومبیل های اتوماتیک کار کرده باشد با حقوق بسیار خوب نیازمندیم تلفن ۶۶۵۶۷۵

پزشک عمومی برای صبح هابا پروانه تلفن ۹۶۰۸۲۲

شرکت سهامی برلیمد ایران

احتیاج به یکنفر کارمند حسابداری با مشخصات زیر دارد
۱ ـ حداکثر سن ۲۵ سال
۲ ـ دارا بودن ورقه خاتمه خدمت یا معافی دائم
۳ ـ تجربه در کار دفتر داری
از متقاضیان محترم خواهشمند است روز جمعه ۱۰ دیماه ۱۳۵۰ بین ساعت ۹ صبح تا ۱۲ ظهر به محل شرکت واقع در تهران پارس سه راه مازندران اول خیابان تیرانداز مراجعه نمائید

به یکنفر بانو حدود ۳۵ الی ۴۵ ساله برای خانه داری درکشور آلمان نیازمندیم طالبین به تلفن ۴۳۴۴۳ یا ۲۳۴۴۱ مراجعه نمایند.
آ ـ ۶۸۹۷۶ ۱ـ۲

شرکت ساختمانی خوبساز برای معرفی یک محصول جدید برای پوشش ساختمان به چندنفر وزینور با تجربه و مجهز به وسیله نقلیه موتوری با حقوق احتیاج دارد ۸۲۲۴۳۱ و ۸۲۰۵۳۷ ظهر تلفن

برای انتشار کتاب سینمائی بخانمی علاقمند بکارهای سینمائی نیازمندیم تلفن ۳۱۱۲۳۱ یا با راهنما یشماره ۱۰۰۱ روزنامه اطلاعات مکاتبه فرمائید.
آ ـ ۱۰۴۸

خانواده ۳ نفری برای کارهای خانه به یکنفر بانو بطور شبانه روزی نیازمند است. تلفن ـ ۸۲۸۶۳۴
آ ـ ۲۸۵۱۷ ۱ـ۲

استخدام مهندس راه و ساختمان
جهت نظارت پروژه های راهسازی یک نفر مهندس یا تجربه فارغ‌التحصیل دانشگاه مورد نیاز است. تلفن ۸۲۸۰۴۳
آ ـ ۲۸۵۱۷ ۱ـ۲

دوشیزه یا بانو
مسلط بماشین نویسی فارسی جهت منشی گری استخدام میشوند لاله‌زار نو بین چهارراه مهنا و کنت ساختمان شماره ۳ البرز طبقه دوم شرکت سلزمنکو با مسئولیت محدود ازساعت ۴ الی ۸ بعد از ظهر مراجعه فرمائید.

بازاریاب حرفه‌ای

سفره‌ای گسترده‌ایم برای افرادیکه آماده درامدی معادل یکصد هزار ریال در ماه میباشند. اگر به تجربه عمل خود متکی هستید تا تاریخ ۱۵ر۱۰ر۵۰ بین ساعت ۱۶ الی ۲۰ به آدرس شاهرضا بن‌بست غربی سینما پلازا شماره ۱۱۴ طبقه هم کف (امین) مراجعه فرمائید.
۱ـ۳ آ ـ ۹۹۲۰

دوشیزه دیپلمه طبیعی‌ماشین نویس و وارد به اموردفترداری از صبح تا ۳ بعدازظهر جویای کار است به صندوق‌پستی‌تهران ۶۱۹۶ـ۸ مکاتبه فرمائید.
آ ـ ۸۴۵۸

استخدام
مهندس برق

یک شرکت دولتی یکنفر مهندس برق که دارای حداقل ۴ سال تجربه در تهیه واجراء ونظارت پروژه های الکتریکی ساختمان باشد استخدام مینماید.
داوطلبین میتوانند برگ تقاضای خود را بانضمام فتوکپی مدارک تحصیلی ولیست کار هائی که انجام داده‌اند با ذکر آدرس و شماره تلفن و حقوق مورد درخواست خود بصندوق پستی شماره ۱۳۸۸ـ ۱۴ ارسال نمایند.
۱ـ۲ آ ـ ۲۸۵۷۷

استخدام
شرکت سهامی پشم شیشه ایران
بچندنفر کارگرفنی بمشخصات زیر نیازمنداست.
۱ ـ یکنفر کارگر برقکار وارد بامور تابلوهای برق کارخانجات و حداقل ۴ سال سابقه کار.
۲ ـ یکنفر کارگر مکانیک وارد بامور مکانیکی ماشین آلات صنعتی با حداقل ۴ سال سابقه کار.
۳ ـ سه نفر کارگر نصب جهت ایزوله سقف کارخانجات با حداقل ۲ سال سابقه کار.
متقاضیان میتوانند همه‌روزه بین ساعت ۸ تا ۴ بعدازظهر با دردست داشتن برگ خاتمه خدمت یامعافی ـ مدرک تحصیلی ـ سوابق کار وحتما رضایت نامه از آخرین محل‌کار خودبدفتر کارخانجات شرکت سهامی پشم شیشه ایران واقع درکیلومتر ۵ جاده قدیم کرج مراجعه نمایند.
۱ـ۳ آ ـ ۶۹۶۸۲

منشی مدیر عامل
برای تصدی سمت منشی گری ـ مدیریت عامل یکی از کارخانجات تولیدی. بانو یا دوسیزه‌ایکه حائز شرایط زیر باشد استخدام میشود.
۱ ـ سابقه کار منشی گری حداقل ۳ سال.
۲ دانستن زبان انگلیسی وماشین نویسی فارسی و لاتین.
۳ ـ حداقل سن ۲۵ سال
واجدین شرایط میتوانند روز چهار شنبه ۱۵ر۱۰ر۵۰ بین ساعت ۵ تا ۸ بعدازظهر بشرکت کرک‌باف واقع درخیابان تریا چهار راه بهار شماره ۶ مراجعه نمایند

سازمان فستیوال
بچندخواننده. نوازنده کوینده. آماتور برای شوی تلویزیونی نیاز مند است
ضیاء
بین سه راه شاه و چهارراه امیراکرم کوچه گودرز شماره ۵ طبقه پنجم

تعدادی ویزیتور خانم وآقا برای امور مطبوعاتی با حقوق ثابت استخدام میشود.
صبح‌ها از ساعت ۹ الی ۱ به غروب دانشگاه تهران خیابان ۲۱ آذر اول کوی بهنام شماره ۳۲ مراجعه شود.
۱ـ۲ آ ـ ۱۰۲۷

کارخانجات صنعتی ایران ناسیونال، به خدمت تعدادی خانم ماشین‌نویس، باشرایط زیر نیازمند است:
۱ـ آشنائی کافی به زبان انگلیسی.
۲ـ تسلط به ماشین نویسی فارسی ولاتین
۳ـ حداقل سه سال سابقه کاردر ماشین نویسی
۴ـ حداقل تحصیلات دیپلم متوسطه.
۵ـ داشتن برگ خاتمه خدمت یا معافیت ازنظام وظیفه (باستثنای معافیت پزشکی)
حائزین شرایط میتوانند بادر دست داشتن مدارک لازم، هر روز باستثنای ایام تعطیل، از ساعت ۷ بامداد الی ۴ بعداز ظهر به کارخانجات صنعتی ایران ناسیونال واقع در کیلومتر ۱۸ جاده کرج مراجعه نمایند.
۱ـ۳ آ ـ ۶۸۸۷۰

شریک

بعده‌ای شریک باسرمایه حداقل صدهزار تومان برای امور سینمائی نیازمندیم تلفن: ۳۱۲۳۵۷ نادر

شریک
یک موسسه با سابقه با درامد مکفی بیک نفر شریک نیازمند است
۶۶۷۱۳۳

بیانوئی با ۵ هزار تومان سرمایه برای کار پرسودی نیازمندیم تلفن ۳۱۱۲۳۱ یا باراهنمای شماره ۹۹۹ روزنامه اطلاعات مکاتبه فرمائید.
آ ـ ۱۰۴۸

جویای کار

راننده دوشخصی جویای کار استتلفن ۷۷۱۵۷۷
آ ـ ۲۸۰۹۷

راننده دو شخصی آماده کار تلفن ۳۱۱۲۳۱ راهنمای ۹۹۶ اطلاعات.
آ ـ ۳۸۳۵

جوانی ۲۴ ساله با داشتن برگ خاتمه خدمت با تصدیق ششم ابتدائی جویای کاراست راهنمای ۹۹۸ روزنامه اطلاعات تلفن ۳۱۱۲۳۱
۱ـ۲ آ ـ ۲۸۴۹۷

جوانی ۲۱ ساله با برگ‌معافی وداشتن سیکل جویای کاراست تلفن ۳۱۱۲۳۱

جوان ۲۸ ساله راننده‌شخصی خدمت کرده با سواد متاهل آماده کار سرایداری نگهبانی پیشخدمتی میباشد راهنمای شماره ۹۹۱ تلفن ۳۱۱۲۳۱
۱ـ۲ آ ـ ۲۸۲۲
۱ـ۳ آ ـ ۶۸۸۶۸

کارخانجات صنعتی ایران ناسیونال، به خدمت تعدادی خانم منشی، با شرایط زیر نیازمنداست:
۱ـ تسلط به زبان انگلیسی
۲ـ حداقل تحصیلات دیپلم متوسطه.
۳ـ حداقل سه سال سابقه کار درامور منشیگری.
۴ـ داشتن برگ خاتمه خدمت یا معافیت ازنظام وظیفه (باستثنای معافیت پزشکی)
حائزین شرایط می‌توانند بادر دست داشتن مدارک لازم، از ساعت ۷ الی ۱۶ هر روز باستثنای ایام تعطیل، بکارخانجات صنعتی ایران ناسیونال واقع در کیلومتر ۱۸ جاده کرج مراجعه نمایند.
۱ـ۳ آ ـ ۶۸۸۶۸

سازمان فستیوال
مشاور تمام برنامه‌های هنری و تبلیغاتی به کدام خواننده علاقمندید؟
بین سه راه شاه و چهارراه امیراکرم کوچه گودرز شماره ۵ طبقه پنجم

استخدام راننده
یکنفرراننده با سابقه کار در سفارت‌خانه های خارجی وحداقل چهل سال سن، مورد نیازاست واجدین شرایط بین ساعت ۵ تا ۸ بعد از ظهر روز دوشنبه ۱۳ر۱۰ر۵۰ بشرکت کرک‌باف واقع در خیابان تریا چهار راه بهار شماره ۶ مراجعه فرمایند.

اطلاعیه مدیریت چلوکباب هراتی‌فرد
نظر به استقبال کم‌نظیر آن دسته از مشتریان عزیزکه علاقمند به برگذاری مراسم عروسی و مهمانیهای بزرگ در سالن مجهز هراتی‌فرد بودند، به استحضار عموم مشتریان و علاقمندان میرساند که مدیریت این سالن برای این منظور آمادگی خود را اعلام میدارد. خیابان شاه‌آباد مقابل دبیرستان شاهدخت تلفن رزرو ۳۰۳۳۴۳

روزهای جمعه و تعطیل
اتومبیلهای سرویس امداد کانون جهانگردی واتومبیل کلوب شاهنشاهی ایران
درجاده های آبعلی و شمشک برای کمک‌رایگان باعضای محترم آماده خدمت هستند

آموزشگاه رانندگی جمشید خیابان هاشمی میدان‌سپاهی دانش تلفن ۹۵۳۸۹۵

مورد نیاز
آموزشگاه رانندگی شهاب
برای بعدازظهرها از ساعت ۲ احتیاج به ۵۰ دستگاه اتومبیل دارد امیرآباد چهارراه آریامهر آموزشگاه رانندگی شهاب تلفن ۶۳۲۲۱۰ و ۶۳۵۸۶۹
آ ـ ۱۰۰۸

تدریس خصوصی

انگلیسی و آلمانی
ساعتی ۵۰ ریال
تلفن ۶۶۳۷۶۰

فیزیک، شیمی، ریاضیات در پنج جلسه توسط دانشجویان پلی تکنیک تهران با نضمین قبولی تلفن ۳۵۴۶۹۲

تدریس خصوصی
توسط دانشجو پلی‌تکنیک تلفن ۹۵۷۱۶۸
آ ـ ۲۸۴۳۵

ریاضیات ـ فیزیک ـ شیمی
دانشجوی سال سوم پلی‌تکنیک تلفن ۳۱۱۲۳۱
آ ـ ۲۸۲۴۵

ریاضیات زبان‌فیزیک شیمی
دانشجویان سال پنجم فنی ـ ۶۶۱۱۲۶
۱ـ۲ آ ـ ۲۸۲۴۷

دانشگاه صنعتی آریامهر جهت تدریس فیزیک ـ شیمی ـ ریاضیات ورسم فنی
وزبان ورزیده‌ترین دانشجویان را در هررشته معرفی‌مینماید لطفا درساعات اداری باتلفن ۹۷۲۰۱۴ داخلی ۳۳۶ تماس بگیرید
آ ـ ۶۵۲۶۲

ریاضیات، فیزیک، شیمی
و رسم فنی توسط دانشجوی فنی تلفن ۶۳۰۷۶۰
۱ـ۵ آ ـ ۲۷۹۷۹

فیزیک شیمی ریاضیات رسم فنی با تضمین قبولی تلفن ۶۶۳۰۳۴
آ ـ ۹۷۳۸

ریاضیات ـ فیزیک ـ شیمی ـ زبان
دانشجویان دانشکده فنی ـ ۷۵۹۸۲۱
۱ـ۳ آ ـ ۹۸۲۹

ریاضیات . فیزیک رسم فنی
دانشجوی سال سوم پلی‌تکنیک تلفن ۷۶۲۵۴۳
آ ـ ۲۸۱۱۳

تدریس: ریاضیات فیزیک و شیمی دانشجوی دانشکده فنی فارغ‌التحصیل البرز ۸۲۸۳۳۲
۱ـ۲ آ ـ ۲۸۱۲۷

پانسیون

میپدیریم تلفن ۸۲۵۴۰۵

گمشده

مفقود شده
پاسپورت، شناسنامه و سایر مدارک و سند مالکیت یک قطعه زمین واقع در ازگل مربوط بباینجانبه سوسن نعمان ادهم مفقود گردیده باطلاع عموم میرساند هر نوع معامله و نقل و انتقال بر روی سند فوق از درجه اعتبار ساقط است

فقدان سهام
یک برگ سهم دو سهمی بشماره ۱۲۴۵۲۰ تا ۱۲۴۵۲۱، اینجانب رحمان صنعتی ایرانی که دردفتر سهام بانک صادرات ایران به ثبت رسیده، مفقود شده است. سهام‌مذکور ازدرجه اعتبار ساقط و بدون ارزش میباشد ـ رحمن صنعتی‌ایرانی
آ ـ ۱۰۳۵

ده برگ سفته از شماره ـ ۳۰۳۰۰۱ تا ۳۰۳۰۱۰ سری‌الف بامضای محمود قاسمی بمبلغ دویست هزار ریال مفقود شده یابنده به سمراه امین‌حضور لوسترسازی ناتانی آورده و مژدگانی دریافت دارد. درغیر اینصورت سفته‌ها ازدرجه‌اعتبار ساقط است.
آ ـ ۲۸۴۴۷

مفقود شده
دراثر دستبردی‌که‌بدفتراینجانب در تاریخ ۷ر۱۰ر۵۰ بمبل‌آمده دسته چک بانک ملی شعبه نادری حساب جاری شماره ۲۹۷۵ چکهای شماره ۵۵۶۲۶ الی ۵۵۶۵۱ وهم چنین ازبانک تهران شعبه مرکز حساب‌جاری شماره ۸۹۲۶ چکهای شماره ـ ۴۳۶۷۳۶ الی ۴۳۶۹۰۰ بسرقت رفته است از درجه اعتبار ساقط میباشد.
آ ـ ۲۸۵۵۳

مفقود شده
یکعدد کیف قهوه‌ای رنگ‌حتوی پرونده ومکاتبات اداری در روز چهارم دیماه مفقود شده است از یابنده کیف یا محتویات آن خواهشمند است بتلفن ۶۶۹۵۸۶ آقای م ـ مارکاریان اطلاع‌داده ومژدگانی دریافت نمایند.
آ ـ ۲۸۳۵۳

دسته‌چک شماره ۵۰۵ بانک اصناف شعبه‌رضاپهلوی‌ازشماره ۵۲۲۴۵۶ الی ۵۲۲۴۷۵ بنام عباس حاج حسن‌تهرانی بدون امضاء بسرقت رفته چکهای‌فوق از درجه اعتبار ساقط است.

دسته چک بشماره ۸۲۱۳ بانک پارس شعبه بازار ودفتر پس‌انداز بانک ملی و شناسنامه اینجانب محمدرضا گرامی‌مفقود گشته از درجه اعتبار ساقط است.
آ ـ ۹۹۵۹

گاز

اطلاعیه
اعزام محصل بانگلستان
برای دوره های دبستان. دبیرستان. دانشگاه تحت نظر سرپرست خصوصی
آدرس: خیابان آریامهر روبروی وصال‌شیرازی طبقه چهارم شرکت رضایار تلفن ۶۳۵۵۶۱

دو عدد ماشین حساب صندوق بفروش‌میرسد به تلفن ۷۶۰۰۶۴ و ۷۶۵۷۸۹ مراجعه فرمائید

تعمیرگاه مجاز ۱۰۱
تلویزیون فیلیپس ـ سیمرا
نادری ـ جنب سینما ایفل ـ کوچه نوبهار
تلفن: ۳۱۱۵۰۰

یك بخاری فوی ـ سشوار و دست خشکن
۲۹۵ تومان
ریش‌تراش سوندی برقی
۵۰ تومان
تلفن ۶۲۴۹۷۸ تماس‌بگیرید

آنتن تمام کانال ۸۰ تومان
آموزشی ۵۰ تومان و تعمیر آنتن تلفن ۹۵۶۶۵۶

تالار پذیرائی آپادانا
بابهترین دکوراسیون و عالیترین پذیرائی آماده برگذاری جشنهای شما میباشد نشانی: ابتدای خیابان نظام‌آباد جنب باشگاه دیهیم اول تکش
تلفن های ۷۹۲۳۵۸ و ۷۶۵۳۱۱

استخدام مهندس نساجی
جهت تصدی مدیریت تولید و بهره برداری یك نارخانه نساجی، یك نفر مهندس نساجی با حداقل ۱۰ سال‌سابقه‌کار با حقوق مکفی‌استخدام میشود.
داوطلبان پیشنهاد خودرابادکر مدارج‌تحصیلی و سوابق کار به راهنمای شماره ۹۹۴ روزنامه اطلاعات ارسال نمایند.

آموزشگاهها

کلاس درس
ماشین نویسی را
با روش نوین و اصول‌بین‌المللی در کلاسهای هنر بیاموزید. بین سه‌راه شاه و امیراکرم پلاک ۱۴۲
تلفن ۶۶۳۰۳۴
آ ـ ۹۸۶۹

برای استخدام دوری
در آموزشگاه‌فائز مرکز آموزش ماشینهای آی بی ام (مغز الکترونیك) و ماشین نویسی با متد جدید شاه‌آباد روبروی دبیرستان شاهدخت ۳۰۲۱۳۵
آ ـ ۸۶۴۱

سازمان بهروز
دبیر و دانشجوی باتجربه‌ای برای تدریس معرفی مینماید از ساعت ۸ الی ۱۲ و ۶ بعد از ظهر به بعد ۶۳۳۵۷۷ طبقه اول
آ ـ ۹۷۶۴

کلاس رقص
آموزشگاه رقص آلیس
بمناسبت فرا رسیدن ژانویه با ۵۰٪ تخفیف‌ودو رقص‌مجانی بی‌اموزید. جنوب شرقی میدان ۲۴ اسفند طبقه فوقانی‌فروشگاه شگری
۱ـ۹ آ ـ ۹۵۷۳

هنرستان رقص‌تاربیزیان
تخفیف‌ژانویه
سه رقص ۹۰ تومان
دریک هفته
برای دانشجویان‌ودانش‌اموزان وخانمها تخفیف بیشتری قائل میشویم مدرنترین رقصهاتوسط آقای تاربیزیان و دوشیزه مارگریت باضافه رقص های فولکلور وکودکان‌حافظ‌چهارراه کالج کوچه پمپ‌بنزین تلفن ـ ۶۶۲۳۵۸
آ ـ ۹۷۷۷

تعلیم پانج با تمرین بیشتر و کلاس کوبل نظری و عملی در موسسه رازی
تلفن ۶۶۸۸۵۵

دوزندگی

اموزشگاه خیاطی والیا عباس آباد فرح شمالی تلفن ۷۶۰۰۹۴
آ ـ ۹۳۶۳

تعلیم رانندگی
اموزشگاه رانندگی تشکری خیابان خیام ـ تلفن ۲۳۵۵۵

هنرستان فنی پرستو
مرکز اموزش صحیح رانندگی میکانیکی ترافیك مجهزبه‌مهمترین و مدرنترین وسایل اموزش با مربیان ورزیده و بدون اتلاف وقت با هزینه‌کم نشانی‌چهارراه گمرك شاهپور تلفن ۲۳۹۱۶

برنامه سینماها

★ فرودگاه ـ رنگی ـ برت‌لنکستر ـ دین‌مارتین شهرفرنگ (۶۲۷۶۲۸) ۱۱ـ ۳۰ر۲ـ ۵ـ ۳۰ر۷ ـ ۱۰
★ جاسوسه ـ رنگی ـ راك‌هورسن ـ حولی‌اندروز آتلانتیك (۶۲۷۱۷۱) ۱۱ ـ ۳۰ر۲ ـ ۵ ـ ۳۰ر۷ ـ ۱۰
★ یکباردیگر رنگی ـ پیترلافورد ـ سامی‌دیویس رادیوسیتی (۴۳۳۲۰) ۱۱ر۱۵ ـ ۳۰ر۳ ـ ۳۰ر۵ ـ ۳۰ر۷ ـ ۹ر۳۰
★ قصه عشق ـ رنگی ـ ژان‌اونیل ـ الی‌مك‌کروا دیاموند (۸۲۸۴۰۰) ۱۱ر۱۵ ـ ۳۰ر۳ ـ ۳۰ر۵ ـ ۳۰ر۷ ـ ۹ر۴۵
★ ترافیك ـ رنگی ـ ژاك‌تاتی ـ ماریاکیمبرلی شهر قصه (۶۲۷۲۹۰) ۱۱ـ ۲ـ ۴ـ ۶ـ ۸ـ ۱۰
★ زندگی برای عشق ـ رنگی ـ دایان کانن امپایر (۶۲۳۹۴۲) ۱۱ر۱۵ ـ ۳۰ر۱۱ ـ ۳۰ر۳ ـ ۳۰ر۵ ـ ۷ر۳۰ ـ ۹ر۴۵
★ قصر جادو ـ رنگی ـ محصول شوروی سینه‌موند (۴۸۳۲۲) ۱۱ـ ۳ـ ۵ـ ۷ـ ۹
★ توپهای کوردوبا ـ رنگی ـ جرج پپارد سانترال (۴۸۶۸۶) ۱۱ ـ ۱ـ ۳ ـ ۵ ـ ۷ ـ ۹ر۱۵
متروپل (۳۱۹۴۱۰) ۳۰ر۱۰ ـ ۳۰ر۱۲ ـ ۳۰ر۲ ـ ۴ر۳۰ ـ ۶ر۳۰ ـ ۸ر۴۵
رویال (۹۲۹۷۸۵) ۱۰ ـ ۱۲ ـ ۲ ـ ۴ ـ ۶ ـ ۸ ـ ۱۰ر۱۵
گلدن سیتی (۶۶۳۲۶۹) ۳۰ر۱۱ ـ ۳۰ر۳ ـ ۳۰ر۵ ـ ۳۰ر۷ ـ ۹ر۴۵
★ دودختر و اینهمه پسر ـ رنگی کلودیاکاردیناله بولیدور (۴۲۶۳۱) ۳۰ر۱۱ ـ ۳۰ر۳ ـ ۳۰ر۵ ـ ۳۰ر۷ ـ ۹ر۴۵
★ سیرك ـ چارلی چاپلین ب . ب (۸۲۹۶۴۱) ۳۰ر۱۰ ـ ۲ ـ ۴ ـ ۶ ـ ۸ ـ ۱۰
★ گردشی در باران‌بهاری ـ رنگی ـ آنتونی کوتین تخت جمشید (۴۳۵۵۰) ۳ ـ ۵ ـ ۷ ـ ۹
★ در اوج بیرحمی ـ رنگی ـ اسکات ویسون مولن‌روژ (۷۵۲۹۲۶) ۱۱ ـ ۳ ـ ۵ر۱۵ ـ ۷ر۳۰ ـ ۹ر۴۵
دیانا (۴۷۳۶۵) ۱۱ ـ ۳ ـ ۵ر۱۵ ـ ۷ر۳۰ ـ ۹ر۴۵
کریستال (۳۱۷۶۷۵) ۳۰ر۱۰ ـ ۲ ـ ۴ر۱۵ ـ ۶ر۳۰ ـ ۸ر۴۵
مهتاب (۴۷۷۷۷) ۳۰ر۱۰ ـ ۲ر۳۰ ـ ۴ر۴۵ ـ ۷ ـ ۹ر۱۵
اسکار (۹۵۰۸۹۸) ۱۰ ـ ۲ ـ ۴ر۱۵ ـ ۶ر۳۰ ـ ۸ر۴۵
★ آدمك ـ رنگی ـ سیامك دولتشاهی ـ زری‌خوشکام کابری (۴۸۴۰۱) ۳۰ر۱۰ ـ ۱ ـ ۳ ـ ۵ر۱۵ ـ ۷ر۳۰ ـ ۹ر۴۵
نیاگارا (۶۶۳۰۷) ۱۰ر۴۵ ـ ۳ ـ ۵ر۱۵ ـ ۷ر۳۰ ـ ۹ر۴۵
میامی (۷۵۴۳۲۹) ۱۱ـ۳۰ر۱ ـ ۴ ـ ۶ر۳۰ ـ ۹ـ
سیلوانا (۳۹۳۷۷۷) ۱۵ر۱۰ ـ ۱۲ر۴۵ ـ ۱۵ر۳ ـ ۵ر۴۵ ـ ۸ر۱۵
الوند (۳۵۶۵۳۸) ۳۰ر۱۱ ـ ۱ر۴۵ ـ ۴ ـ ۶ر۱۵ ـ ۸ر۳۰
اروپا (۳۰۳۱۷۹) ۱۰ ـ ۱۲ ـ ۲ر۱۵ ـ ۴ر۳۰ ـ ۶ر۴۵ ـ ۹
سیلورسینی (۸۶۱۲۰۵) ۳۰ر۱۰ ـ ۲ ـ ۴ر۱۵ ـ ۶ر۳۰ ـ ۸ر۴۵
مارلیك (۹۶۳۶۱۶) ۱۵ر۱۰ ـ ۳۰ر۱۲ ـ ۴۵ر۲ ـ ۵ ـ ۷ر۱۵ ـ ۹ر۳۰
فردوسی (۳۱۵۷۸۴) ۹ ـ ۱۱ ـ ۱ر۱۵ ـ ۳ر۳۰ ـ ۴۵ر۵ ـ ۸
کیهان (۹۵۷۳۶۰) ۹ر۱۵ ـ ۳۰ر۱۱ ـ ۴۵ر۱ ـ ۶ر۱۵ ـ ۸ر۳۰
ری (۲۲۵۷۸) ۹ ـ ۱۱ر۱۵ ـ ۳۰ر۱ ـ ۴۵ر۳ ـ ۶ ـ ۸ر۱۵
ارانوس (۲۷۹۷۱) ۱۰ ـ ۱۲ر۱۵ ـ ۳۰ر۲ ـ ۴۵ر۴ ـ ۷ ـ ۹ر۱۵
★ یك مردو یك شهر ـ بهروز وثوقی ـ بیك رکس (۳۱۵۲۹۳) ۳۰ر۱۰ ـ ۳۰ر۲ ـ ۴ر۳۰ ـ ۶ر۳۰ ـ ۸ر۳۰
آسیا (۴۲۹۰۹) ۱۱ ـ ۱ ـ ۳ ـ ۵ ـ ۷ر۱۵ ـ ۹ر۳۰
شهوند (۳۵۴۰۴۰) ۳۰ر۱۰ ـ ۳۰ر۲ ـ ۴ر۳۰ ـ ۶ر۳۰ ـ ۸ر۳۰
لیدو (۹۵۱۲۸۲) ۱۰ ـ ۱۲ ـ ۲ـ۴ـ ۶ ـ ۸
رنگین کمان (۷۵۶۷۶۰) ۱۰ ـ ۱۲ ـ ۲ ـ ۴ ـ ۶ ـ ۸
همای (۳۱۱۶۶۹) ۳۰ر۱۰ ـ ۲ر۳۰ ـ ۴ر۳۰ ـ ۶ر۳۰ ـ ۸ر۳۰
ژاله (۳۰۴۱۲۰) ۳۰ر۱۰ ـ ۲ر۳۰ ـ ۴ر۳۰ ـ ۶ر۳۰ ـ ۸ر۳۰
پاسارگاد (۷۹۲۷۸۲) ۹ ـ ۱۱ ـ ۱ ـ ۳ ـ ۵ ـ ۷ ـ ۹
توسکا (۵۸۵۴۴) ۳۰ر۱۰ ـ ۲ر۳۰ ـ ۴ر۳۰ ـ ۶ر۳۰ ـ ۸ر۳۰
چرخ و فلك (۹۵۰۵۵۸) ۱۰ ـ ۱۲ ـ ۲ ـ ۴ ـ ۶ ـ ۸
المپیا (۹۵۶۷۹۶) ۱۱ ـ ۱ ـ ۳ ـ ۵ ـ ۷ ـ ۹
فیروزه (۷۵۷۶۶۹) ۹ ـ ۱۱ ـ ۱ ـ ۳ ـ ۵ ـ ۷ ـ ۹
ماندانا (۷۹۹۸۲) ۳۰ر۱۰ ـ ۲ر۳۰ ـ ۴ر۳۰ ـ ۶ر۳۰ ـ ۸ر۳۰
تاج (۳۱۳۸۶۴) ۱۰ ـ ۱۲ ـ ۲ ـ ۴ ـ ۶ ـ ۸ ـ ۱۰
شرق (۵۴۰۲۴) ۳۰ر۱۰ ـ ۲ر۳۰ ـ ۴ر۳۰ ـ ۶ر۳۰ ـ ۸ر۳۰
★ چهل‌ویکمین ـ رنگی ـ الك استرمی‌ژنف ایفل (۳۱۱۴۷۷) ۹ ـ ۱۱ ـ ۱ ـ ۳ ـ ۵ ـ ۷ ـ ۹
ادئون (۳۱۸۱۱۸) ۳۰ر۱۰ ـ ۲ر۳۰ ـ ۴ر۳۰ ـ ۶ر۳۰ ـ ۸ر۳۰
★ مردی پشت در ـ رنگی ـ چارلز بروسون ریولی (۷۵۷۷۷۷) ۱۱ـ۳۰ر۲ـ۵ر۳۰ـ۷ر۳۰ـ۹ر۳۰
★ مرگ بانقاب سرخ ـ رنگی ـ وینسنت‌پرایس پارامونت (۴۸۳۲۱) ۱۵ر۱۱ ـ ۳۰ر۳ ـ ۵ر۳۰ ـ ۷ر۳۰ ـ ۹ر۳۰
★ گندی ـ رنگی ـ مارلون براندو ـ ریچاردبرتون سینما ونک (۶۲۹۰۱۶) ۱۱ـ۱۵ر۳ـ۵ر۴۵ـ۷ر۱۰ـ۱۰
★ داغ ثروت ـ رنگی ـ کرك‌داکلاس: سهیلا (۳۱۶۴۲۴) ۳۰ر۱۰ـ ۳۰ر۲ـ ۴ر۳۰ ـ ۶ر۳۰ـ۸ر۳۰
★ عمو یادگار ـ پرویز کاردان ـ ایرن ـ اراسه اونیورسال (۶۶۶۹۵۳) ۱۱ـ ۳ـ ۵ـ ۷ر۱۵ـ ۹ر۳۰
پاسیفیک (۷۵۳۳۱۱) ۱۱ ـ ۱ ـ ۳ ـ ۵ر۱۵ ـ ۷ر۳۰ ـ ۹ر۴۵
ایران (۳۱۶۳۰۴) ۳۰ر۱۰ ـ ۳۰ر۲ ـ ۳۰ر۴ ـ ۳۰ر۶ ـ ۸ر۳۰
نیسفون (۹۵۸۸۸۲) ۹ ـ ۱۱ ـ ۱ ـ ۳ ـ ۵ ـ ۷ ـ ۹
ساینا (۳۵۲۴۴۲) ۱۰ ـ ۱۲ ـ ۲ ـ ۴ ـ ۶ ـ ۸
مراد (۷۵۳۳۸۲) ۳۰ر۱۰ ـ ۳۰ر۲ ـ ۳۰ر۴ ـ ۳۰ر۶ ـ ۸ر۳۰
موناکو (۷۹۵۰۷۶) ۱۰ ـ ۱۲ ـ ۲ ـ ۴ ـ ۶ ـ ۸
داریوش (۲۶۲۶۵) ۹ ـ ۱۱ ـ ۱ ـ ۳ ـ ۵ ـ ۷ ـ ۹
آستارا (۸۷۴۰۲۲) ۳۰ر۱۰ ـ ۳۰ر۲ ـ ۳۰ر۴ ـ ۳۰ر۶ ـ ۸ر۳۰
پانوراما (۷۹۴۵۷۰) ۹ ـ ۱۱ ـ ۱ ـ ۳ ـ ۵ ـ ۷ ـ ۹
پرسپولیس (۵۸۱۰۸۳) ۱۰ ـ ۱۲ ـ ۲ ـ ۴ ـ ۶ ـ ۸
کارون (۹۵۱۰۶۵) ۱۰ ـ ۱۲ ـ ۲ ـ ۴ ـ ۶ ـ ۸
مونت‌کارلو (۷۹۷۴۱) ۳۰ر۱۰ ـ ۳۰ر۲ ـ ۳۰ر۴ ـ ۴۵ر۶ ـ ۹
دریا (۷۹۱۷۴۶) ۱۰ ـ ۱۲ ـ ۲ ـ ۴ ـ ۶ر۱۵ ـ ۸ر۳۰
★ قهرمانان سرعت ـ رنگی ـ چیچو ـ فرانکو بولوار (۶۶۰۲۹۲) ۱۱ ـ ۲ ـ ۴ ـ ۶ ـ ۸ ـ ۱۰
کسری (۸۲۶۹۳۹) ۳۰ر۱۰ ـ ۲ ـ ۴ ـ ۶ ـ ۸ ـ ۱۰
ماژستیك (۶۶۸۴۶) ۱۱ ـ ۳ ـ ۵ ـ ۷ ـ ۹
درایوین ونك (۶۲۲۵۵۷) ۳۰ر۶ ـ ۳۰ر۸ ـ ۳۰ر۱۰
★ حمله پنهانی ـ نبرد جاسوسان ستاره (۵۳۹۷۲۱) ۹ـ ۱۱ ـ ۱ ـ ۳ ـ ۵ ـ ۷ ـ ۹
★ شعله های انتقام ـ رنگی ـ بکیم‌فهمیو پلازا (۴۴۲۵۵) ۱۱ ـ ۳ ـ ۵ ـ ۷ر۱۵ ـ ۹ر۳۰
★ سنگام ـ رنگی ـ ویجنتی‌مالا ـ راج تاپور حافظ (۳۹۱۰۷۴) ۹ـ ۱۲ـ ۳ـ ۶ـ۹
★ بازگشت ۷ دلاور ـ رنگی ـ یول‌براینر برلیان (۳۹۳۵۳۵) ۹ ـ ۱۱ ـ ۱ ـ ۳ ـ ۵ ـ ۷ ـ ۹
★ درخت نوئل ـ امپراطوری سولیوان دنیا (۳۹۳۸۱۲) ۹ ـ ۱۱ـ ۱ ـ ۳ ـ ۵ ـ ۷ـ ۹
★ لوطی ـ ناصر ملك‌مطیعی ـ مه‌ناز خورشیدنو (۳۹۳

پرستش انسان، شجاعت و دوستی، خردوقدرت، شالوده‌های زندگی «جان کندی»

شریف ماندن انسان، آرزوی "کندی" بود

قلب او، به‌داغی آهن تفته بود،
زیراکه آتش عشق به‌انسانیت
و تنفر و بیزاری از انسان
کشی‌ها وکینه توزی‌ها در آن
شعله می کشید

گلوله های یکمرددیوانه‌که خاک دالاس راازخون رئیس جمهوری رنگین‌ساخت، به معنای پایان‌یك زندگی درخشان‌و تهورآمیز بود، اما گلوله‌های«اسوالد» هرگز اندیشه های «جان. اف. کندی» را نتوانست از صفحه روزگار محو سازد. تصویر «کندی» هنوز بر صفحه‌قلب هر انسانی است‌که به انسان می‌اندیشد. تصویر، خرد نشده است. آیینه شکسته است. تنها، جسمی ازمیان رفته است. گلوله‌ها، اندیشه‌های او را جهانگیرتر ساخته‌اند. گلوله‌های «دالاس»، هدف هائی نبود که زندگی درخشان و تهورآمیزکندی، وقف آنها شده بود، بلکه پایه‌گذاری پیروزی معنوی این هدفها بود و هست و خواهد بود، چه در طول حیات این نسل و چه در طول حیات نسل‌هائی که هنوز نیامده‌اند.

بزرگی «جان کندی»، تنها در صفات شخصی او نبود، گرچه این صفات هم‌استثنائی بود. بزرگی او بیشتر در صفات دیگرش‌بود: در بینش، بصیرت، خردمندی و رهبری قاطعی‌که او به کرسی بزرگترین قدرت جهان، کرسی‌ریاست جمهوری امریکا، بخشید. عظمت «کندی» در شعور و وقوف او بر زمان کنونی و نگرش او به جهان آینده بود.

در دوران کوتاه زمامداریش، به جهان متلاطم، برداشت تازه‌ای از مسائل و مسئولیت هائی که دارد، داد. زیرا در میان‌مردان قدرتمند سیارمما او از این لحاظ که تجربه‌های تاریخ را باتامل می‌نگریست، یگانه بود.

جوان‌ترین رئیس‌جمهوری آمریکا، وقتی جانشین کهن‌سال‌ترین‌رئیس‌جمهوری تاریخ این کشور شد، در نطق آغاز زمامداریش‌گفت: «بگذارید این کلام، در این لحظه واز این مکان، به همه جهان، به دوست و دشمن، یکسان برسد که مشعل، به‌دست نسل جدید آمریکائیان افتاده است - نسلی زاده این قرن، رنجدیده از جنگ، و دلبسته به آشتی های پایدار.»

این گفته، کندی جوان‌را با مردم جوان هرجای جهان، یکباره، خویشاوند ساخت. آن اشکها که در چشم جهانی، در مرگ او حلقه‌زد، ازاین‌خویشاوندی روحی، سرچشمه داشت، اما تنها جوانی و جوان‌گرائی‌اش نبود که علاقه و کشش جهانی را به او معطوف ساخت.

آنچه او را محبوب جوانان جهان کرد، بیشتر، نیروی درك و دقت و صراحتی بود که اوبوسیله آن، نقطه‌نظر های جوانان قرن بیستم را تشریح میکرد.

زمانی «کندی» خود را «ایدآلیست عاری از وهم و خیال» خواند.

«ایدآلیسم»او، هشیاری مردی بود که جنگ و خونریزی را براساس‌تجربه های تاریخ، یك حماقت میدانست. زهر تلخ جنگ را روزی که خبر مرگ برادر را در جنگ جهانی دوم شنید، نوشیده بود.

او برای حیات، احترام بی‌اندازه، قایل بود. خود نیز مردی بود با سرزندگی و شور جسمی و روحی فوق‌العاده - زندگی‌اش بر این شالوده‌ها قرار داشت: پرستش خانواده و ملت، انسان دوستی، شجاعت انضباط فکری، منطق جوان، کنجکاوی، مهر وشفقت، خرد وقدرت. قلبش به داغی آهن تفته بود، زیرا که جایگاه مهر و محبت به انسانیت و نفرت و بیزاری از انسان کشی‌ها و کینه‌توزی‌ها بود. او بیش از حد، احساس میکرد و برای جهانی که وظایف خود را نمی‌شناخت، بیش از حد غم میخورد. جهانی را دوست نمیداشت که‌مشوش و بی‌نظم و ناآرام باشد. او در عصری تلخ به سر برده بود. پس چرا رنج نبرد؟ از این‌روی زندگی را جدی میگرفت. لحظه‌ای نبود که هشیار و واقف، دقیق و گوش‌بزنگ نباشد. او حالت نسل خویش رامجسم میکرد - نفرت از بیگانگی انسان‌هاباهم، بی‌اعتمادی‌به سخن‌پردازی‌سخن‌پردازان، وحشت از دغل بازان، ترسان ازنومیدی . . . و درعین‌حال، آرزوهای نسل خویش را مجسم میساخت: آرزوی تابعیت انگیزه های شخصی از آرمان های عمومی، آرزوی گسترش‌مهر وشفقت جهانی و آرزوی شریف ماندن انسان.

همواره مینگریست که واقعیت زمان حال رادریابد و جهتی را که تاریخ دران سیر میکند، بشناسد. جهانی که‌او پیرامون خود میدید، جهانی بحران‌زده و بیچاره بود که انسان ساخته‌بود. پس، خود انسان نیز می‌توانست این جهان رنجور را تغییر و حتی نجات دهد. او نسل خویش و جهان خویش را به‌اعتقاد های نو، به مقصدها و امیدهای نو، فراخواند. کوشید، براستی از ته‌قلب کوشید، که فرصت‌های سیاهان آمریکا را در زمینه های گوناگون زندگی با فرصت‌های سپیدان، برابر سازد. تمامی نیروی قدرت اجرائی را بکار برد که تبعیض را در آموزش و بروزش سیاهان، ازمیان بردارد، بگذارد آنها هم آزادانه رای بدهند، هرجا می‌خواهند سکنی گزینند و به هراتوبوسی یا قطاری میخواهند سوار شوند. کوشید دیوار تبعیض را فروریزد. او حضور سماجت‌آمیز فقر و نیاز را درجامعه ننگ و رسوائی می‌خواند:

«وقت آن رسیده است‌که یك یورش ملی و جهانی به ریشه‌های فقر ببریم.»

برداشت او از انسانیت، تنها به مسائل مربوط به نیازهای اقتصادی وحقوق مدنی، محدود نبود. او با فرهنگ‌ترین رئیس‌جمهوری بود که آمریکا پس از «جفرسن» به خود میدید. یکی از هدفهایش، وارد کردن فرهنگ و تمدن در عالم سیاست بود. قدرت به چشم‌او، هدف نبود. قدرت وسیله‌ای بود برای ایجاد جهانی که هماغوش پیشرفت و آشتی باشد. گرچه نتوانست‌به‌ارزوهایش جامه‌عمل بپوشد، آمریکا و جهان رابه‌تعمق دربارمخود واداشت. یك روح جدید، یك سبك جدید، یك مفهوم جدید درباره نقش سیاست و سرنوشت انسان بدست داد. او نفرت داشت از جهانی‌که در دریای مادیت، غوطه میخورد: انسان باید روح خویش را سیراب سازد، روح خود را جوان و زنده نگه دارد، جستجو کند، ازخود انتقاد کند، انگیزه های‌زشت‌را لگدکوب کند وبیش برود، بآینده، با اعتماد و ایمان، روبرو شود. شالوده اخلاق‌انسانی، جرات است، جرات برای زیستن، خود را ازنوساختن و تجربه‌های نو یافتن.

دربیش ازنیمی ازعمر، ازبیماری نیاسود، با این همه هرگز کسی ندید که‌او از درد شکوه کند. در سیاست، تحرك ودورنگری را می‌پسندید. در سال ۱۹۵۹ گفت:

باردیگر. عصر تغییر و مبارزه‌جوئی با تباهی‌ها فرا رسیده است» او در یکی از نطق های آغاز زمامداری خود ازملت آمریکا و ملت‌های سراسر جهان درخواست کردبرای جنگ بادشمنان مشترك‌بشر دست‌بدست هم دهند: ستم بربینوایان، فقر، بیماری‌و جنگ.

در دوران زمامداری از همان عبارتی، پیروی کرد که در کتابش «سیمای شجاعان»اورده‌بود: «جرات چیزی است که جهان ما کم دارد و مابابد از آن، بسیار برخوردار شویم. با جرات است که میتوان راستی و انسانیت را در جهان پهناور حکمفرما ساخت.»

اورسولا
معبود ساکنان «دهکده سفید»

در نزدیك شهر «میلان» ایتالیا، دهکده‌ای‌مخصوص بیماران مبتلا به سل، ایجاد شده که بخاطر رنگ سفید تاسیسات و ساختمان‌هایش، به نام «دهکده‌سفید» شهرت یافته است.

قریب به ششصد نفر مسلول که در این دهکده تحت مراقبت قرار دارند، دربرابر ابراز علاقه نسبت به «اورسولاآندرس» ستاره‌سینمای بین‌المللی، لحظه‌ای تردید نمیکنند. زیرا «اورسولا»، روزهای یکشنبه اول هرماه، به دهکده سفید می‌آید و ضمن توزیع هدایابین مسلولین، ساعتی درمیان آنها بسر میبرد.

«اورسولا»، خاطره مرگ برادر کوچك خود را که چند سال قبل با مرض سل درگذشت، انگیزه‌اقدام انسانی خود ذکر کرده است.

ورزش درخدمت انسانیت

بزودی در لندن، مسابقه فوتبال جالبی برگزارمیشود که‌در آن، تیم منتخب‌دختران لندن با تیمی برگزیده از فوتبالیست‌های زیر ۲۲سال روبرو خواهند شد.

مسابقه به‌ابتکار دوشیزه «بین» کاپیتن تیم دختران لندن انجام میگردد و عواید مسابقه، عینا به موسسات خیریه و خانه پیران اهداء خواهد شد.

شعار مسابقه «ورزش بخاطر انسانیت» است.

«بین» درکنار همبازیهای خود، ازهم‌اکنون تبلیغات دامنه‌داری را برای جلب هرچه بیشتر تماشاچی به استادیوم «ویمبلی» آغاز کرده است.

سرخ‌پوست کوچولو، درخانه وزیر خارجه آلمان غربی

وقتی مطبوعات آلمان خبر دادند که وزیر خارجه آلمان غربی، والترشل، یک پسربچه بی‌سرپرست سرخپوست را به فرزندی پذیرفته‌است، بعضی ها اعتراض کردند:

- آقای شل! بهتر بود یک بچه‌بی‌سر پرست آلمانی را بفرزندی قبول میگردید! ولی پاسخ آنها را نه خود وزیرخارجه، بلکه همسرش دکتر میلاردشل در آستین داشت:

- وقتی قلب کسی بخاطر انسانیت می‌تپد، نه‌رنگ‌پوست می شناسد، نه‌نژاد، نه‌ملیت... من درسفری که با شوهرم به «بولیوی» کردم، درشهر «لاپاز» باخانواده یک‌کشیش آشنا شدم که در کنارکودکان خود از دوکودك ویتنامی و یک کودك سرخپوست‌نگهداری‌وسرپرستی میکردند. درآنجا بود که ناگهان فکر کردم اگر مادری، تنهاکودکان خودرا دوست‌داشته باشد، فقط وظیفه‌مادری‌اش راانجام داده است. اما همه ما، جزاین، وظایف انسانی و مهم دیگری داریم.

همسر وزیر خارجه آلمان، در همان دیدار، ازهمسر کشیش «لاپازی» خواست تابرای او نیز یک کودك بی سرپرست پیدا کند...

وزیر خارجه و همسرش، به کشور خود بازگشتند ویکماهبعد، یک پسربچه سرخپوست وارد «بن» شد و ساعتی بعد اورا بخانه‌وزیرخارجه آلمان فرستادند. میهمان ناشناس وزیر خارجه، همان کودك یتیم وبی‌سرپرستی بود که خانم وزیر اشتیاق سرپرستی‌اش را داشت‌او «سیمون بارتین» نام دارد که اکنون نام خانوادگی «شل» را نیز بدنبال نام خود میکشد، زیرا وزیر خارجه آلمان «آقای والترشل» برای او بنام خود شناسنامه گرفته‌است. سیمون، پسربچه آرامی است و بادو فرزند خانم و آقای شل، اصلا احساس بیگانگی نمی کند، تنها مشکل او زبان آلمانی است‌که‌اکنون باعلاقه به فراگرفتن آن مشغول است. والترشل اورا همانقدر دوست دارد که فرزند خودرا، و خانم شل میگوید:

- گاهی حس می کنم که نسبت به «سیمون»، محبت بیشتری دارم. آخر او، بیش از فرزندان خودم به محبت احتیاج دارد.

کودک سرخپوست درآغوش والترشل

درس محبت

صبحدم باش، که چون غنچه دلی بگشائی
شیوه تنك غروب است گلو بفشردن
گربمردی نشد از غم دلی آزاد کنی
هم به مردی که گناه است دلی آزردن
قصه گندم و آدم هدفش دانی چیست
خرمن جیفه دنیا به جوی نشمردن
از دبستان جهان درس محبت آموز
امتحانست، بترس از خطر وا خوردن
پیش پای همه افتاده کلید مقصود
چیست دانی؟ دل افتاده بدست آوردن

شهریار

بلیط فروش عاشق

کاریکاتور از کامبیز درم‌بخش

مغزها ودستها

اینجا، تجلی‌گاه تحرك، شوق به کار و عشق به آموختن حرفه ها و صنایع نوین است. هر سال، دهها جوان هنرجو، برای آشنائی‌با فنون نوین صنعتی قدم در این محیط آموزشی‌می گذارند و طی چهار سال، با استفاده از امکانات و تجهیزات مدرن فنی، در رشته‌های مختلف‌صنعتی، به‌مدارج درخشانی از تخصص و کارآئی نایل میگردند. آموزشگاه حرفه‌ای رضا پهلوی که بوسیله سازمان شاهنشاهی خدمات اجتماعی و از محل عواید بلیط های اعانه ملی در تهران ایجاد شده، یك آموزشگاه حرفه‌ای بزرك و مجهز به ماشین آلات جدید است‌که تاکنون بیش‌از ۱۱۰۰ فارغ‌التحصیل در رشته‌های مختلف صنعتی، تحویل جامعه داده است.

شرایط خاص و تسهیلات فراوان آموزشگاه به هنر جویان علاقمند امکان میدهد تا طی ٤سال آموزش فنی، از غذای رایگان و دریافت لباس وهزینه ایاب و ذهاب بهره‌مند شوند و با خاطری آسوده، در رشته مورد علاقه خود پیشرفت کنند.

در شهر اصفهان نیز از سال۱۳٤۹ ساختمان آموزشگاه حرفه‌ای رضا پهلوی آغاز شده که هم‌اکنون آخرین مراحل عملیات ساختمانی آن ادامه دارد.

ایجاد آموزشگاههای حرفه‌ای پهلوی، یکی دیگر از خدمات بزرك و ارزنده سازمان‌شاهنشاهی خدمات اجتماعی است که با کمك شما خریداران نیکوکار بلیطهای اعانه ملی انجام گرفته است.

در آموزشگاه حرفه‌ای رضا پهلوی وابسته به سازمان شاهنشاهی خدمات اجتماعی تاکنون ۱۱۰۰ هنرجو، حرفه‌هاوصنایع نوین‌راآموخته‌اند

خبرهای کوتاه و برگزیده

از رویداد ها و اقدامات انسانی ایران و جهان

درهفته‌نامه‌مخصوص اعانه‌ملی

شماره چهاردهم - پنجشنبه نهم‌دی‌ماه ۱۳۵۰

از سخنان مولای متقیان حضرت علی (ع)

زنهارای‌بندگان خدای، آنکه‌بازوی‌توانا بشما عطا فرمود، برای این نبود که بازوان لاغررا در هم‌شکنیدو ظلم و تعدی روا دارید. آنکه توانگررامکنت و نیرومند راتوانائی بخشید، از او همی خواهد که‌بدرد درویشان رسد و دست تهی‌دستان‌فروگیرد.

باوربدارید، آنچه در برابر عدالت‌و انصاف خویش از خداوند بزرك پاداش گیرید بیش ازآن باشد که‌عدالت و انصاف شما بمردم بهره رساند.

رادمردان در خدمت بمردم بینوا، لحظه‌ای از فعالیت و کوشش باز نمی‌ایستند و از زحمات خود لذت‌می‌برند زیرا رستگاری‌وآسایش‌دو جهان از آن ایشان است.

خرید بلیط اعانه ملی راهی است بسوی خوشبختی

خوشبختی برای خود — خوشبختی برای دیگران

عواید بلیط‌های اعانه ملی، صرف‌انسانی‌ترین خدمات خیر و عام‌المنفعه میگردد. شما باخرید بلیط اعانه ملی در این خدمات بزرك انسانی سهیم و شریك‌میشوید و علاوه بر آن، خود نیز در مسیر شانس بدست‌آوردن‌جوایز بزرك‌قرار میگیرید وبدین ترتیب در راه خوشبختی خود ودیگران گام برمیدارید.

طنزاز: اسکاروایلد

یک‌ذره رحم!

دوستی‌داشتم که یک چشمش مصنوعی بودوچون این نقص در چهره او زود تمیزداده میشد بسیار اندوهگین بود وهمیشه‌چاره جوئی میکرد.

روزی پیش من آمد و گفت:

- چشم مصنوعیم‌راعوض کردم بطوری که دیگر تشخیص آن از چشم‌سالم ممکن نیست، حالا اگر گفتی کدام چشم من مصنوعی است؟

گفتم - چشم‌راست.

گفت: تو میدانستی‌چشم راستم مصنوعی است، اگرکسی نداند نمی‌تواند تشخیص بدهد.

از خانه بیرون آمدیم. در راه به‌دوستی‌برخوردیم، رفیق من زود از او پرسید:

- اگر گفتی کدام چشم من مصنوعی‌است؟

آندوست نیز زود جواب‌داد:

- چشم راست!

رفیقم گفت: توهم میدانستی. اگر کسی‌نداند نمی‌تواند بفهمد، حالا از یک غریبه امتحان‌می‌کنیم.

در اینموقع به گدائی که کنار کوچه ایستاده بود نزدیک شدیم دوست من یک سکه دردست گدا گذاشت وگفت: این‌پول را بگیر و بگو کدام چشم من مصنوعی است!؟

گدا نگاهی به چشمان‌او انداخت و گفت:

- چشم راست شما، آقا.

رفیقم در کمال حیرت پرسید:

- از کجا دانستی؟

گداگفت:

- از آنجا که‌ذره‌ای رحم درآن دیدم!

از زوایای تاریخ

نوشیروان وپیرزن...

از انوشیروان، بسیار گفته‌اند. این نیز روایتی‌است که جامی در سلسله الذهب آورده است. نیم روز بود و خسروانوشیروان برایوان‌بندگاخ، شهر را نظاره می‌کرد وزشت و زیبا از برابر نگاه‌و اندیشه او میگذشت. تابخانه همسایه رسید و برایم خانه، پیرزنی‌را دید که می کوشد دست‌وروی بشوید، وکوزه‌ئی بی‌دسته، بی‌گردن‌و بی پایه، درکنارش هست، اما، هرچه میکند نمیتواند، آب از کوزه، بروی دستها بریزد وهربار کوزه به یک پهلو می غلتد و آب کوزه‌برزمین میریزد و تلاش پیرزن، برای شستن چهره، عبث است.

خسرو انوشیروان، سخت‌از این دیدار تکان خورد خواست آفتابه زرین خودرا برای پیرزن بفرستد، اما، بر خودنهیب‌زدکه: چه میکنی؟ هیچ میدانی، اگر آفتابه زرین، برای پیرزن بفرستی، براوچه خواهد گذشت؟. او به‌خود می‌آید، ودر میابد‌که‌تو، شاهد ناتوانی او بوده‌ای و شرمگین خواهدشد و تو برای آنکه، کوزه اورا، درست کنی، دلش را خواهی شکست.

اما، پیرزن هنوز، برپاء، سخت تلاش‌میکرد، از کوزه آب به دستهای خود بریزد وصورت‌رابشوید و همچنان، از کوزه دهانه شکسته، بی دسته وپایه‌پریده، آب‌برزمین میریخت ودر مشت زن‌جمع نمیشد.

ناگهان، برقی در اندیشه انوشیروان‌تابید. فرمان داد، چهل آفتابه زرین، خادمانش به‌چهل خانه همسایه، چهل خانه که‌درآن‌نشان‌مستمندی‌بیابند، ببرند و بگویند این هدیه‌خسرو انوشیروان‌است، برای همسایگانش.

ویکی از آن چهل آفتابه زرین، نصیب پیرزن شدبی‌آن که‌بداند، خسرو انوشیراون، بینوائی ودرماندگی اورا از بام قصر دیده است. واین‌گشاده‌دستی‌را، مستمندی‌او، برانگیخته است.

نکته

دنیا درست مثل کتابی است که سطور آن بدست پروردگار بزرگ نوشته‌شده است هرکس هرچه بیشتر سواد خواندن این کتاب‌را پیدا کند وهر قدر استعداد برای درك حقایق آن‌نشان بدهد بیشتر به عظمت خدا نزدیك می شود.

یکی از راههای درك‌این حقایق، همکاری وهمدردی با آفریده های خداوندست. وقتی به یاری درمانده‌ای می شتابیم، وجود خدا را کاملا در نزدیکی خود احساس می کنیم.

ساموئیل‌اسمایلز

نتیجه قرعه‌کشی

بلیطهای هفتگی اعانه ملی

سری ۱۰۹۷

چهارشنبه ۵۰/۱۰/۸

برندگان ۱۰ تومانی	برندگان ۱۰۰ تومانی
۳	۹۱۵

برنده جایزه یک میلیون و پانصد هزار ریالی: ۰۴۵۹۷۸۶

برندگان ۱۰ هزار تومانی	برندگان ۵ هزار تومانی	برندگان ۲ هزار تومانی	برندگان ۱ هزار تومانی
۰۱۳۲۷۴۴	۰۱۵۳۶۳۷	۰۱۲۲۶۹۶	۰۱۳۰۵۳۲
۰۲۳۲۷۴۴	۰۲۵۳۶۳۷	۰۲۲۲۶۹۶	۰۲۳۰۵۳۲
۰۳۳۲۷۴۴	۰۳۵۳۶۳۷	۰۳۲۲۶۹۶	۰۳۳۰۵۳۲
۰۴۳۲۷۴۴	۰۴۵۳۶۳۷	۰۴۲۲۶۹۶	۰۴۳۰۵۳۲
۰۵۳۲۷۴۴	۰۵۵۳۶۳۷	۰۵۲۲۶۹۶	۰۵۳۰۵۳۲
۰۶۳۲۷۴۴	۰۶۵۳۶۳۷	۰۶۲۲۶۹۶	۰۶۳۰۵۳۲
۰۷۳۲۷۴۴	۰۷۵۳۶۳۷	۰۷۲۲۶۹۶	۰۷۳۰۵۳۲
۰۸۳۲۷۴۴	۰۸۵۳۶۳۷	۰۸۲۲۶۹۶	۰۸۳۰۵۳۲
۰۹۳۲۷۴۴	۰۹۵۳۶۳۷	۰۹۲۲۶۹۶	۰۹۳۰۵۳۲
۱۰۳۲۷۴۴	۱۰۵۳۶۳۷	۱۰۲۲۶۹۶	۱۰۳۰۵۳۲

برندگان جوایز ۵ هزار تومانی به بالا که حداکثر تا روز چهارشنبه هفته آینده برای دریافت جایزه خود به بنگاه اعانه ملی مراجعه کنند، میتوانند در قرعه کشی قهرمان‌شانس‌شرکت نمایند.

وزیر کشور اعلام کرد :

قیمت کالاها، مالیات و بیمه اصناف

پس از پایان انتخابات، ازطرف کمیسیون‌های مخصوص اطاق اصناف تعیین میشود

★ اصناف اگر در این انتخابات با چشم و گوش باز شرکت نکنند ، بازنده خواهند بود

دکتر محمدسام وزیر کشور امروز طی گفتگوئی با خبرنگار ما در زمینه اهمیت انتخابات اصناف ، یکبار دیگر صحبت کرد . وزیر کشور گفت : اگر اصناف در این انتخابات باچشم و گوش باز شرکت نکنند بازنده خواهند بود .

وزیر کشور گفت : پس از تشکیل اطاق اصناف ، چهار کمیسیون زیر نظر این اطاق شروع بکار خواهد کرد . این چهار کمیسیون سرنوشت اصناف را در تمام موارد زیر نظر گرفته و از جمیع جهات تدابیر آنها در وضع کار و کسب و زندگی اصناف موثر خواهد بود . این کمیسیونها هر هفته سه روز جلسه کرده و در مورد تعیین قیمت تمام شده کالا ها ، حدود صنفی ، و مالیات ، حق بیمه و دیگر مسائل مربوط به کار و کسب اصناف تصمیم خواهند گرفت.

وزیر کشور گفت : در سراسر ایران فرمانداران و ماموران مسئول برای شروع انتخابات اصناف اقدامات خود را شروع کرده‌اند و در نقاطی که‌پیشه‌وران اتحادیه‌ای‌ندارند، بموجب مقررات قانون برای آنها اتحادیه تاسیس می ـ گردد .

اتحادیه نانوایان

وزارت کشور اعلام داشت که برای چهار صنف نانوایان سنگکی ، تافتونی ، لواشی ، فریز یك اتحادیه تشکیل می گردد . فروشندگان گوشت نیز از هر قبیل نیز دارای اتحادیه واحدی خواهند بود .

کمیسیون مخصوص اطاق اصناف پیش از دادن نرخ قیمت تمام شده کالاهارا تعیین کرده و سپس هزینه محل و سود فروشنده را مشخص و براساس آن قیمت فروش را اعلام خواهد کرد . این کمیسیون همچنین آمارتولید و مصرف کمی و افزونی کالای معینی را تعیین و منتشر کرده و علت کاهش و افزایش قیمت کالا ها و زمینه آنها راباطلاع همگان خواهد رسانید .

کمیسیون حدود و تداخل اقلام فروش کالاهای یك‌صنف را تعیین خواهد کرد وحدود وتداخل ودیگر مسائل‌بوسیله این کمیسیون حل‌و فصل‌شده و کمیسیون های دیگر مالیات و بیمه عوارض اصناف راتعیین خواهند کرد .

تعیین قیمت

وزیر کشور آنگاه در مورد قیمت کالا ها سخن گفت و اظهار داشت که بالا رفتن‌قیمت در یك کشور در حال رشدامر طبیعی است زیرا که در این شرائط دولت برای حمایت از تولید کنندگان داخلی ناچار از وضع مقررات‌حمایت کننده است و این موجب ترقی‌قیمت میگردد .

وزیر کشور گفت:درایران دولت با کاهش سود بازرگانی از تولید کننده‌و مصرف‌کننده حمایت کرده و اجازه نداده است قیمت کره و پنیر یا آنکه در بازار های جهانی بالا رفته است در ایران افزایش یابد . دولت در مورد تخم ـ مرغ چنان عمل کرد که‌احتکار کنندگان پیش از ورود تخم‌ـ مرغ از خارج، شکست‌خوردند ونیازی به وارد کردن کالا از خارج نشد. در مورد میوه نیز دولت بسیار صحیح و جدی و بموقع عمل کرده است .

وزیر کشور گفت : در شورایعالی اصناف یك ستاد انتخاباتی تشکیل گردیده و این ستاد به امر انتخابات اصناف نظارت میکند . در این ستاد اعضای هیئت عالی نظارت بر اتاق های اصناف شرکت دارند . و حسن انجام انتخابات اصناف بانظارت این ستاد تضمین شده است .

وزارت کشور امروز اعلام داشت که اعضای ثابت‌انجمن های نظارت بر انتخابات‌اصناف مرکب‌از نمایندگان کمیسیون نظارت وزارت کشوروشهربانی تعیین شده‌اند . این افراد در هیئت های نظارت کلیه‌اتحادیه هاحضوریافته و با چهار نفر معتمدان صنفی هر اتحادیه همکاری خواهند کرد. آگهی انتخابات ده اتحادیه صنفی که اسامی آنها در شماره دیروز اطلاعات منتشر گردید برای چاپ در اختیار جراید قرار داده شد . این آگهی ها روز شنبه درج میگردد .

در روز شنبه همچنین اسامی هیئت های نظارت بر انتخابات اصناف بوسیله ستاد انتخاباتی منتشر خواهد شد و ده‌اتحادیه صنفی که‌دستور شروع‌انتخابات آنها صادر شده یکصد نفررا بسمت معتمدان صنفی به وزارت کشور معرفی کرده‌اند و از میان آنها چهل نفربرای تشکیل انجمن های نظارت انتخاب خواهند شد .

قول آزادی انتخابات

آقای علی با وفا رئیس‌اتحادیه صنف گالش ساز و گالش فروش طی گفتگو به خبرنگار ما گفت :

اطمینان به آزادی انتخابات داده شده و اصناف قول‌وزیر کشور و دیگر مقامات را قبول دارند با وفا گفت:افراداصناف پس از انتشار آگهی انتخابات در مدت ده روز داوطلبان خود را به هیئت نظارت معرفی خواهند کرد .

رئیس اتحادیه گفت : ماازروز شنبه به مدت دو ماه‌وقت داریم و در اتحادیه ها فعالیت برای تعیین اعضای انجمن‌های نظارت آغاز شده و ما از هر صنف دو نفر را معرفی خواهیم کرد .

اعضای صنف کاشی ساز و کاشی فروش دویست و هفتاد نفر هستند و آنها همه‌دارای پروانه کسب و کارت ویژه هستند و بطورکلی درانتخابات شرکت خواهند کرد .

امتحانات نیم‌سال دانشگاهها

امتحانات پایان نیم سال‌اول دانشگاه تهران از روز ۲۳ دی ماه تا آخر روز ششم بهمن‌ماه ادامه خواهد داشت .

امتحانات نیم سال اول‌دانشگاه تهران در تقویم دانشگاه به این ترتیب قیدشده است ولی‌چنانچه کلاس هائی درس های مربوط به ترم اول را تمام نکرده باشند با کلاس های فشرده‌ای که‌از هم‌اکنون‌تاهنگام‌امتحانات‌تشکیل میشود دروسرا باتمام میرسانند و امتحانات مطابق معمول و در تاریخ تعیین شده برگزارمیشود

احتمالا تعطیلات زمستانی دانشگاه تهران از روز هفتم تا سیزدهم بهمن ماه صورت می گیرد و چنانچه امتحانی بتاخیر بیفتد در این چند روز برگزار میشود .

دانشگاه صنعتی آریامهر

دانشگاه صنعتی آریامهر نیز امتحانات پایان نیم سال اول خود را از روز ۲۵دی ماه آغاز می کند و دو تا سه هفته ادامه خواهد داشت .

امتحانات پایان نیم سال‌چند مدرسه عالی آغاز گردید و بقیه نیز از اواسط دی ماه آغاز می گردد و تا اوائل بهمن ماه بطول میانجامد .

چند مدرسه عالی که امسال تاسیس‌گردیده‌اندو سال‌تحصیلی خود را چند هفته دیرتر شروع کرده‌اند برنامه‌کارخود راطوری ترتیب داده‌اند که‌تا روز پانزدهم بهمن ماه امتحانات نیم سال‌اول را به پایان برسانند و نیم سال دوم را از نیمه دوم بهمن ماه آغاز کنند .

حوادث

اتومبیل واژگون شد و آتش گرفت

میانه ـ یک اتومبیل جیپ‌به رانندگی حمید سوادپور که به روستای «کتاب»میرفت درنتیجه یخبندان واژگون شد و سپس پاک آن سوراخ گردید وآتش گرفت در این حادثه راننده و دوسرنشین جیپ باسامی خان محمد و سوادکوهی مصدوم و دچار سوختگی شدند .

سپاهی‌دانش‌زیرمینی‌بوس رفت

ساری ـ محمدعلی صفرزاده بقال سپاهی دانش روستای «باریکسر» ساری زیر یک مینی‌بوس رفت و کشته شد . او از همین مینی‌بوس پیاده‌شده بود و راننده پس‌از پیاده کردن وی عقب عقب رفت واورا زیر گرفت . حادثه در مقابل بیمارستان پهلوی ساری روی داد .

مرگ‌مسافر درمسافر خانه

شهرری : حسن ستاری ۵۷ ساله که چند روز پیش از اهر آذربایجان به شهرری آمده و در مسافرخانه حسینی سکونت داشت دیشب ناگهان مرد .

پزشک قانونی در باره علت مرگ تحقیق میکند .

مرگ‌ارابه ران پیر

مشهد : گاریچی ۶۵ ساله‌ای بنام «محمد علی حسینی» هنگام عبور با گاری خود از یک خیابان بزمین سقوط کرد و درگذشت .

دو حادثه در مشهد

● کودک چهارساله ، «حسین زارعی» بعلت سرنگون شدن‌از روی پله های منزل مسکونیشان جان سپرد .

● تصادف تاکسی شماره ۲۶۱۲۹ با یک دوچرخه سوار، موجب مرگ راکب دوچرخه گردید .

مقتول «حیدرعلی باقری» نام داشت .

قتل بی‌دلیل !

قزوین ـ قاسم خدامرادی ۱۸ساله ساکن قریه «اسفروین‌شمالی» واقع در ۴۸ کیلو متری جنوب غربی قزوین بوسیله شخصی ناشناس مجروح شدو پس از انتقال به بیمارستان بوعلی قزوین‌بعلت ضربات‌وارده درگذشت .هنوز علت‌قتل‌«قاسم» معلوم نیست!

حادثه در سرپیچ

شاه آباد غرب : سیقت گرفتن اتومبیل شماره ۴۷۷۷۸ در سر پیچ «کله جوب» جاده ملاوی ، موجب انحراف کامیون شماره ۴۹۴۴۲ وواژگون شدن آن گردید . در این حادثه‌یکنفر از سرنشینان کامیون کشته شد و دوتن دیگر آسیب دیدند رانندگان کامیون و اتومبیل به ترتیب «سیدحسن» و «عموعلی» نام دارند .

نوزاد دوسر دوساعت زنده بود

مراغه ـ زنی در مراغه نوزادی بدنیا آورد که دو سر داشت . زایمان بطورطبیعی دربیمارستان شیرو خورشید مراغه صورت گرفت و نوزاد که دختر بودفقط دوساعت زنده ماند .

چرا کمپانیهای نفتی جبهه واحدی ندارند؟

جان . جی . مکلین رئیس هیئت مدیره کمپانی نفت‌کنتینانتال‌اقدامات جدی سیاسی را در سطح بالا برای مذاکرات در باره خواسته کشور های تولید کننده‌نفت‌ضروری ولازم دانست ودر این مورد‌علاوه بر کشور های خاورمیانه ، از کشور های شمال آفریقا وونزوئلا نیز نام برد .

مکلین در ضمن سخنان خود به نیازآمریکا به افزایش وارداتگاز مایع و توسعه ، این منابع اشاره کرد و افزود که گاز طبیعی، نسبت به سوختهای صنعتی دیگر ، کمتر موجب آلودگی هوا و محیط خواهد شد او همچنین به لزوم همکاری کشور های خریدار و نیازمند به نفت اشاره کرد وگفت که کشور های مزبور باید در سیاست نفتی خود، هماهنگی‌ایجاد کنند . مکلین گفت :

ژاپن و کشور های اروپای غربی برای تهیه نفت با آمریکا مشکلاتی واحد دارند و آنها نیز ، بتولید کنندگان نفتی برای تامین مایحتاج نفتی‌وبرکردن انبار نفت خود در آینده نیز متکی هستند . واز درخواست افزایش درآمد از طرف تولیدکنندگان نفت چنین مفهوم میشود که آنها نیز بشدت این نیاز آگاه هستند و آماده‌اند که حتی با استفاده از زورخواسته های خود را بما بقبولانند وما کشور های خریدار نفت باید در پشت میز مذاکرات با تولیدکنندگان دارای قدرت واحد وحساب‌شده‌ای باشیم تا بتوانیم با آنها روبرو منظور این است که ما کشور های خریدار نفت بمقدار زیادی به اقدامات سیاسی و بکاربردن نفوذ خود در سطح بالا برای حفظ منافع خویش احتیاج داریم .

اطلاعات ـ ظاهرا رئیس هیات مدیره کمپانیهای نفتی کنتینانتال مطالب فوق‌را بعلت نزدیک بودن مذاکرات اوپک و کمپانیهای نفتی در ۱۰ ژانویه بیان‌داشت‌وی‌بخوبی میداند که صف کمپانیهای نفتی بچه‌علت واحد نیست علت اصلی سود سرشار این کمپانیهای نفتی میباشد . کمپانیهای نفتی اگر فشار کشور های صاحب نفت را منتج به ضرر میدیدند قطعا صفواحد درست میکردند همانطوریکه اوپک فقط بعلت غصب حقوق وزورهمین کمپانیهای نفتی بر دولتهای‌صاحب نفت پیداشد . اما کمپانیهای نفتی بخوبی میدانند که هنوز سود سرسام‌آوری می برند و بسیاری‌از این فشارها را میتوانند ازهمین سود سرسام‌آور جبران سازند و تا وقتیکه این سود ادامه دارد رقابت بین خود آنها و تمکین در مقابل حرف حق صاحب نفت‌وجود خواهد داشت .

سیل تبریك و «کادو» بخارج از ایران سرازیر شده

به مناسبت کریسمس و فرا رسیدن سال نو مسیحی ، سرویس پست در تهران شبانه‌روزی شده و در هر شبانه روز هزاران‌نامه و کارت تبریك بین ایران و جهان مبادله میشود . تعداد‌بسته‌های امانات ارسالی از تهران به کشور های خارجی فوق‌العاده بیشتر است و مردم ایران برای دوستان خارجی خود مصنوعات دستی ایران‌و بسته ، خشکبار و گاهی خاویار میفرستند .

در میان کشور های خارج در ردیف اول‌از لحاظ‌مبادلات پستی کشور های انگلیس و آلمان و آمریکا و فرانسه قرار دارند و پست اعلام کرد که مردم ایران و بخصوص تهرانی ها در سراسر جهان از سیاه و سفید و زرد وسرخ دوستان فراوان گرفته‌اند و با همه آنان کارت تبریك مبادله میکنند .

پست اعلام داشت که‌بسته ایران ممتازترین کادوی ایرانیها برای خارجیان است و طی چند روز گذشته صدها بسته امانت محتوی بسته به کشور های خارج فرستاده شده است .

پستچی ها میگویند : فرستندگان بسته باید طرز خوردن این «کادو» را برای دوستان خارجی بنویسندزیرا که در بسیاری از کشور ها بسته را اساسا نمیشناسند !

برف و سرمای زمستانی باعث شده است که مردم بیشتر بپوشش خود برسند و بازار پالتو فروشها رونق گیرد خصوصا در پیاده روهای خیابان ناصرخسرو
عکس از جعفر دانیالی

عکس‌ها سخن میگویند

مژده به‌مدیران کارخانجات صنعتی وسازندگان قطعات پلاستیک

آبکاری روی قطعات پلاستیك بطریق رو کش فلزی به رنگهای مختلف‌وثابت بامدرن‌ترین‌ماشین‌آلات آبکاری قبول‌میشود

کارخانه آبکاری متالیک تلفن ۲۴۰۵۵

خیابان آرامگاه جنب کارخانه‌نان‌ماشینی ارتش خیابان ستاره

خط کشتیرانی N·C·H·P· هاورز - پاریس
Paris

کشتی ویل دوبرست

کشتی نامبرده بالا قرار است روز ۱۶ دیماه وارد خرمشهر و ۲۱دیماه۵۰وارد بندر شاهپور شده و کالای خودراتخلیه نماید . تاریخ قطعی ورود کشتی بعدا بموقع خود آگهی خواهد شد .

شرکت گری‌مکنزی محدود
نماینده

تهران تلفنهای : ۳۱۴۱۵۶ر۵۹
خرمشهر تلفنهای:۲۷۴۸ر۵۰

ساعات کاراداری ۷½ صبح الی ۱½ بعدازظهر

آگهی مناقصه

شرکت دخانیات ایران ۳۵۰۰۰ کیلو چسب سالیکوم پودر و ششهزار کیلو گرم چسب گلوریا حبه و بیست هزار کیلو گرم سریشم عدسی مورد نیاز خود را سی‌انداف خرمشهر یا بندر پهلوی یا تحویل مرزجلفای ایران از طریق مناقصه‌خریداری مینماید .داوطلبان شرکت در مناقصه میتوانند پیشنهاد های صریح و قطعی خو درا با اطلاع ورعایت کامل مشخصات وشرایط و مفادطرح‌پیمان‌ازاداره معاملات خارجی اینشرکت واقع در خیابان ایرانشهر شمالی دریافت و مبلغ هشتاد هزار ریال‌وجه‌نقد یا ضمانتنامه بانکی به عنوان سپرده شرکت درمناقصه‌ضمیمه پیشنهاد خود نموده و تا ساعت ۹ صبح روز ۲۳ر۲ر۵۰ مطابق‌با سیزدهم مارس ۱۹۷۲ به اداره دفتر شرکت دخانیات‌ایران‌واقع درتهران خیابان‌ایرانشهر شمالی شماره ۲۰۵تسلیم نمایند .جلسه مناقصه در ساعت ۱۰ صبح‌همان روز در اداره معاملات خارجی تشکیل میشود حضور پیشنهاد دهندگان یا نمایندگان آنان‌در جلسه مناقصه آزاد و شرکت‌در مناقصه‌بمنزله‌قبولی کلیه‌شرایط مناقصه میباشد . سپرده نفر دوم تا قطعیت معامله با نفر اول آزاد نخواهد شد .

م الف ۱۲۶۹۵

شرکت دخانیات ایران

۱-۲ T ۶۹۶۴۲-

مولد برق اتوماتیك اضطراری

مولدبرق اتوماتیك اضطراری روستون ساخت انگلستان‌بقدرت ۴۰ تا۵۰ کیلووات برای بیمارستان ها ـ ساختمان های بزرك ـ سینماها ـ پاساژها ـ هتل‌هاو سایر اماکن عمومی موجود است.این دیزل‌ژنراتورها بمحاز قطع‌جریان برق شهر بلافاصله بطور اتوماتیك بکار می‌افتد وظرف مدت ۵تا۸ثانیه برق‌لازم راتامین میکند و بمجرد برگشت جریان برق شهر بطورخودکار خاموش میشود .

شرکت سهامی ترافیکو خیابان سعدی جنوبی شماره ۶۷۸
تلفن ۳۰۴۱۹۱-۴

۱-۲ T-۶۸۸۶۴

اطلاعیه

از مسئولان بناهای دولتی وصاحبان ساختمان های بزرك تقاضا دارد برای همکاری با شهرداری پایتخت درراه زیبا کردن تهران نورافکن‌هائی در نقاط مخصوص نصب نمایند تا بهنگام شب‌نمای ساختمان را روشن و شهررا زیبا کند .

شهرداری پایتخت برای هرگونه کمك فنی‌و فکری دراین‌زمینه آماده است .

لامپ جیوه‌ای ۱۲۵ و ۲۵۰ وات فیلیپس بقیمت تجارتی

شرکت مهندسی‌امتداد تلفن ۸۲۴۷۴۵-۸۲۴۳۳۹

اطلاعیه اداره کل نان پایتخت

پیرو اطلاعیه های قبلی راجع به قطع‌سهمیه آرد(۴۳۳) باب دکاکین نانوائی شهرداری پایتخت اسامی ۲۸ باب دکاکین نانوائی دیگر را که‌دستور قطع سهمیه آنها بعلت گرانفروشی یا کمفروشی تا این تاریخ داده شده است باطلاع میرساند .

و یاد آور میگردد قطع سهمیه اینگونه دکاکین نانوائی علاوه بر محکومیت دادگاه بشدت اجراشده و در صورت تکرار تصمیمات شدید تری در مورد آنها اجرا خواهد شد و از اهالی محترم پایتخت خواهشمند است در صورت مشاهده گرانفروشی‌یا کمفروشی مراتب را به تلفن های شماره ۸۲۵۲۶۵ اطلاع فرمایند .

۱ـ سنگکی آقایان فتح‌اله و فضل‌اله عابدی طامه فرح‌آباد خزانه ۱۵ متری محقق
۲ـ سنگکی ورثه مرحوم مهدی آقا میری خیابان کاخ مقابل خیابان سزاوار
۳ـ سنگکی آقای عبدالکریم نیکو سحرمنصور خیابان سلسبیل چهار راه مرتضوی
۴ـ سنگکی آقایان رحمت سروی زاده و اسماعیل نازی‌آباد مقابل کوی کارگران سیلو خانمحمدی
۵ـ تافتونی آقای علی نایب رجبعلی وزیری جوادیه ایستگاه بهار
۶ـ تافتونی آقای حسن‌توسلی وبانو اعظم صابون پزخانه بازارچه حاج‌غلامعلی
۷ـ تافتونی آقای ابراهیم پیرزادننجی خیابان مفت‌آباد شهرستانی
۸ـ تافتونی آقای هاشم احمر خیابان آرامگاه ایستگاه بانك
۹ـ تافتونی آقای مهدی وزیری خیابان جمال‌الحق
۱۰ـ فریزی آقای حسن مختاریان ولی‌محمدی خیابان سه راه سیروس
۱۱ـ فریزی آقایان رجبعلی و حسن و زین‌العابدین سلیمانی . انتهای خیابان حق‌شناس بلور سازی
۱۲ـ فریزی آقای حیدر دهقانی پور شهرری خیابان کارخانه سیمان
۱۳ـ فریزی آقای حسن مختاریان خیابان بهارستان کوی ارژنگی
۱۴ـ فریزی آقایان سید ابوالفضل موسوی ومحمد واحمدویوسف جعفری مجیدیه سه راه ارامنه
۱۵ـ لواشی بانو قدم خیرپناه خیابان وصفنارده متری الوند
۱۶ـ لواشی زمینی آقای قربانعلی نعمتی‌وبانوخدیجه وفائی . خیابان وحیدیه
۱۷ـ لواش زمینی آقای قربانعلی بهرامی خیابان راه‌پیما منشعب از قزوین
۱۸ـ لواش زمینی آقایان محمد باقر خسروی و حسن نیکپور مجیدیه ده متری سعادت
۱۹ـ لواش زمینی آقای حمزه‌هاتف خورخور خیابان دریان نو خیابان دهم
۲۰ـ لواش‌زمینی آقایان حسن و کریم بهلول خیابان مازندران مقابل وحیدیه
۲۱ـ لواش زمینی آقای عباس هاتف خورخور یوسف‌آباد خیابان ابن‌سینا
۲۲ـ لواش‌زمینی آقای یعقوب بیدار خیابان خیام مقابل سید نصرالدین
۲۳ـ لواش زمینی آقای حسن کشمش اوغلی خیابان نظام‌الملك ده متری ارامنه
۲۴ـ لواش زمینی آقای محمد خدیری خیابان صفا خیابان حجت
۲۵ـ لواش‌زمینی آقای علی‌ابراهیم پور سرایدار نارمك خیابان آبان
۲۶ـ لواش‌زمینی آقای محرم میرزا زاده جمال‌آباد خیابان ایرانمهر خیابان ابوحسین
۲۷ـ لواش‌زمینی آقای اصغر قره‌داغی قلعه بریانك کوچه میانده .

ضمنا سهمیه یکباب دکان نانوائی دیگر بعلت گرانفروشی برای دومین مرتبه قطع گردیده که بشرح زیر میباشد .

۱ـ لواشی آقایان اکبر ورحیم حسین‌آبادی خیابان ارباب جمشید جنب کوچه یخچال

امیر هوشنك امیری رئیس اداره کل نان‌پایتخت

۶۹۷۶۲-T

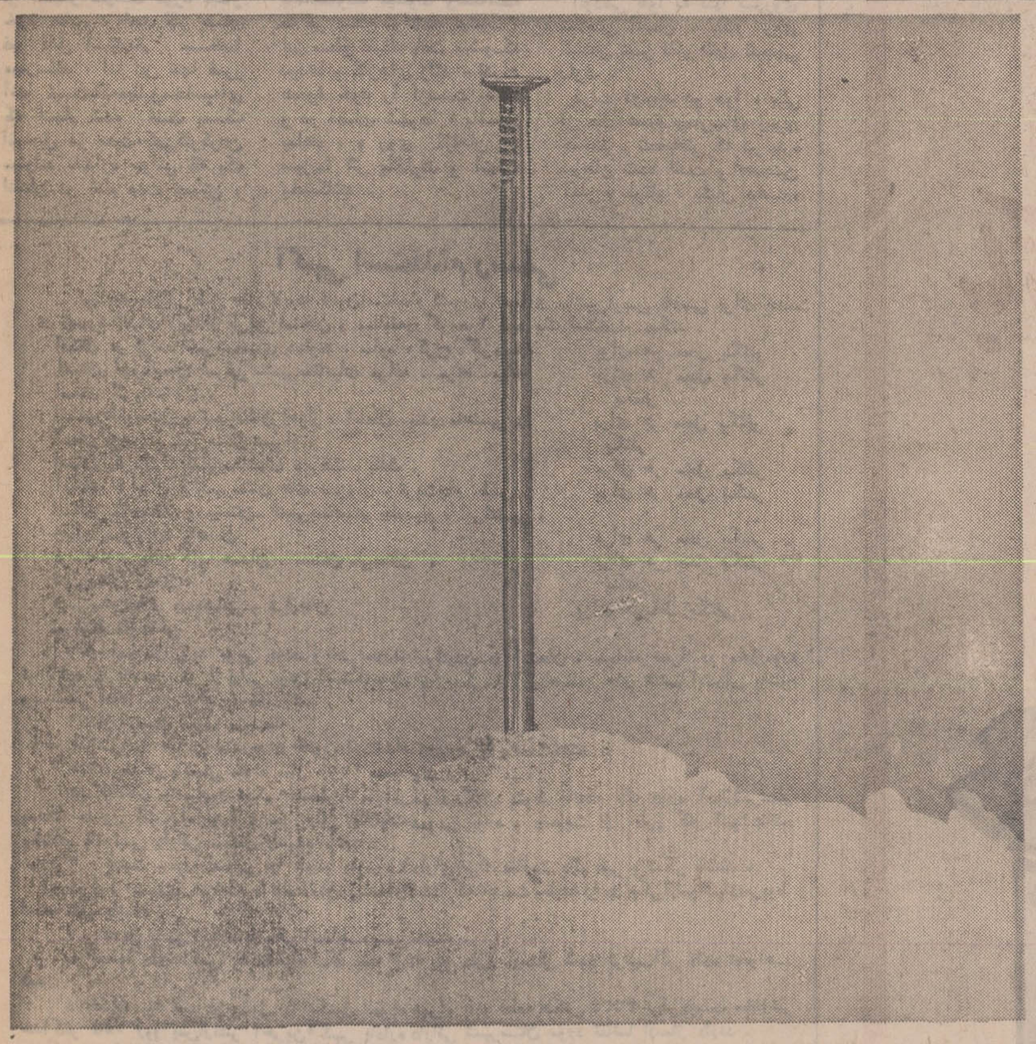

اتومبیل خود را به جاده میخکوب کنید

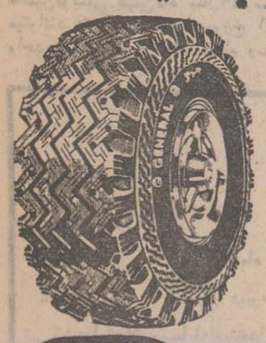

چرخ‌های اتومبیل خود را درفصل زمستان به لاستیك یخ‌شکن جنرال مجهز کنید . لاستیك یخ‌شکن جنرال بعلت داشتن طرح و عاج مخصوص و شیارهای عمیق و همچنین دو ردیف میخ‌های پولادین که برروی عاج آن‌تعبیه‌شده است ، براحتی و بدون‌لغزش در جهتی که هدایت‌میشود حرکت‌کرده و روی خیابان‌ها و جاده‌های پوشیده از برف و یخ بکسوات نمیکند و درحقیقت اتومبیل شما را به جاده میخکوب میکند .

هرلاستیك یخ شکن جنرال ۱۹ بار در مراحل مختلف تولید توسط مهندسین و بازرسان فنی مجرب ، کنترل میشود تا مطابق استاندارد بین‌المللی و بدون هیچ عیب ونقصی بدست شما برسد . لاستیك یخ‌شکن جنرال در اندازه‌های‌مختلف وبرای انواع اتومبیل‌های سواری ساخت ایران و خارج ساخته میشود .

برای خرید به نمایندگان جنرال‌تایر مراجعه فرمائید .

لاستیك جنرال GENERAL

لاستیك جنرال ژنرال شکست ناپذیر جاده ها

ماهی‌ها را «حالی بحالی» میکنند!

ماهی‌های یخ زده شیلات را در آب ولرم میگذارند و آنگاه دوباره در جعبه های‌یخ‌بعنوان‌ماهی‌سفید تازه بمردم می فروشند .

امسال هم، مانند سال های گذشته، با وجود اینکه شیلات، طی اگهی‌های بالا بلندی وعده داد،که ماهی‌باندازه‌کافی‌موجود است‌و بانرخ‌معین‌در اکثر نقاط شهر در دسترس عموم گذارده میشود، ولی عملا،در فروشگاهها بجز ماهی «کفال» و «سوف» از ماهی سفیدکه‌موردعلاقه‌اکثریت مردم است، خبری نیست ، و مردم ناچارند،برای خریدماهی سفید به خیابان اسلامبول و فروشگاههای بالای شهر روی بیاورند، و ماهی سفیدی راکه شیلات کیلوئی یکصد ریال‌نرخ گذارده است ـ کیلوئی دویست‌تا دویست و پنجاه ریال بخرند، جالب اینکه این ماهیهائی راهم کمبنام ماهی تازه میخرند، همان ماهیهای یخزده شیلات است که معلوم نیست از کجا بدست‌این فروشندگان افتاده و آنهاباوسایل مخصوص یخهای ماهی را آب کرده و با قرار دادن مجدد آنها هرظرفهای یخ، بنام ماهی تازه‌به مردم میفروشند، واز این راه استفاده کلانی هم میبرند .

با خانمی که در خیابان اسلامبول مشغول‌خرید ماهی‌بود و با فروشنده برسر اینکه این ماهیها یخ زده است و شمابنام ماهی تازه میفروشید، جروبحث میکرد، گفتگوی‌کوتاهی داشتیم. از خانم پرسیدیم: شما کمیدانید این ماهیها یخ زده‌است، چرا میخرید و از کجا متوجه‌شدید که این ماهیها تازه نیست ؟ خانم، بانشان دادن زیرگوش ماهی گفت :

ـ ماهی سفید تازه ، زیرگوشش سرخ‌ومانند خون است و ماهی هائی که یخ زده است‌و آنراپس از آب کردن یخ، بنام ماهی‌تازه میفروشند، زیر گوشش بهرنگ صورتی است‌وانگهی چون‌برای آب کردن یخها وتازه جلوه‌دادن ماهی، آنرا در آب ولرم قرار میدهند و بعد مجددا دریخ می گذارند ،مزه آن تغییر کرده‌وطعم ماهی سفید تازه را ندارد .

به‌این خانم گفتیم: شما که می‌دانید این ماهیها یخزده‌است، پس چرا، همان ماهیهای‌یخزده شیلات را نمی‌خرید کهنرخ آنهم خیلی ارزانتر است، و چرا حالا که به اسلامبول آمده‌اید، ماهی سفید تازه نمی خرید ؟

ـ ای آقا، من چند روز است که به اکثر فروشگاههای شیلات مراجعه کرده‌ام و اثری از ماهی سفید ندیدم، هرکدام‌ازفروشندگان بنوعی مشتری را از سر خود باز میکنند، یکی میگویداگرصبح زود بیائید، ماهی سفید داریم، دیگری میگوید سهمیه من‌در هفته بیش از دوجعبه ماهی سفید نیست واگر فلان‌روز بیائید،ماهی موجود داریم. در صورتیکه این فروشندگان دروغ میگویند، زیرا خود من برای خرید ماهی‌سفید، هم صبح زود وهم ظهر و هم بعد ازظهر و هم روزهای مختلف به این شعبات مراجعه کردم واثری ازماهی سفید ندیدم‌و همان‌حرف های گذشته را تحویل داده‌اند ، بطوریکه ناچار شدم‌امروز چون مهمان دارم، برای خرید ماهی به اسلامبول بیایم. اما درجواب اینکه پرسیدید، چراماهی سفید تازه نمیخرم اولاکه ماهی‌حقیقتا تازه دریکی دو فروشگاه بیشتر نیست وبهای آنهم خیلی‌بالااست، آخر مگر درآمد ما چقدر است که برای یک کیلو ماهی سفید ، سی تومان پرداخت کنیم !

با آقای «اسداله کریمی» که او نیز مشغول خرید ماهی بود، در همین زمینه گفتگو کردیم ، این آقا هم، از دست شیلات و فروشندگان آن دلخونی دارد و معتقد است که اگر شیلات و ماموران مربوطه دقت کافی‌بعمل آورند، هم‌ماهی سفید فراوان‌می شود وهم‌اینکه عده‌ای سودجویا مردم چنین رفتاری نمی کنند ، زیرا هم‌باید نرخ دوبرابر وشاید سه برابر پرداخت و هم اینکه بواسطه «حالی بحالی»کردن‌ماهی که اول یخ زده است و بعد به صورت تازه درمی‌آید، از طعم واقعی ماهی سفید محروم‌باشیم.

رویهمرفته، عقیده کثریت‌مردمیکه برای خرید ماهی به اسلامبول آمده بودند این بود که این ماهیها ، همان ماهیهای یخزده شیلات است که بدست این سودجویان افتاده و آنها سوای استفاده کلانی که میبرند ، طعم ومزه ماهی‌راهم از بین برده‌اند.

یک خاطره

آقای ابوالحسن ابتهاج

آقای ابوالحسن ابتهاج موسس و مدیر عامل بانک ایرانیان و مدیر عامل اسبق سازمان برنامه خاطرات جالب و شنیدنی بسیاری از فعالیت های بانکی و اقتصادی خود دارد . یکی از خاطرات جالب آقای ابتهاج درباره برچیده شدن بساط بانک شاهی‌سابق است که از زبان خود وی شنیدنی‌تر است :

ـ «جولیوس رویتر»انگلیسی موفق شده بود امتیاز تمام معادن ایران ، راه‌آهن‌وبانک شاهی را باسم خود بگیرد . این «جولیوس‌رویتر» موسس و پایه‌گذار همین خبرگزاری رویتر بود . رویتر عملا نتوانست در این زمینه ها ، اقدامی انجام دهد و ناگزیر امتیازاتی را که گرفته بود لغو شد و وی توانست فقط امتیاز بانک شاهی را طی یك قرارداد ۶۰ ساله داشته‌باشد.

من از سال ۱۳۲۱تا۱۳۲۹ رئیس بانکملی بودم . دو سال پیش از آنکه مدت امتیاز۶۰ ساله بانک‌شاهی منقضی‌شود، به دولت نامه نوشتم که‌مدت امتیاز بانک شاهی در فلان موقع بسر می‌آید و لازم است که تدابیر ضروری اتخاذ شود .

بر اساس این نامه ،دولت به بانک شاهی اطلاع داد که مدت قرارداد در فلان تاریخ به پایان میرسد اما بانک شاهی «دیه» درآوردو کوشید تا با احتساب اختلاف‌سالهای هجری شمسی و هجری قمری حداکثر دوسال دیگرقرارداد را تمدید و قابل اجرامعرفی کند . ناگزیر من ، نامه‌ای به مرحوم عبدالحسین هژیر وزیر دارائی وقت نوشتم و هژیرنیز آقای محمدجهانشاهی برادر آقای دکتر جهانشاهی را که در حال حاضر درراس بانك مرکزی ایران است ـ مامور رسیدگی به ادعای‌بانک شاهی کرد . وزارت دارائی انقضای مدت قرارداد رااعلام کرد و بانک شاهی برچیده شد .

جالب است یادآوری کنم با آنکه بانك ملی ایران شروع بکار کرده بودواجازه انتشار اسکناس‌هم گرفته‌بود، معهذا بانکملی ناگزیر بود برای‌اسکناسهائی که‌درخارج چاپ میکرد ، هنگام ورود به ایران ، عوارض گمرکی بپردازد ، در حالیکه بانك شاهی به اتکای امتیاز ۶۰ ساله خود همه‌گونه وسائل بانکی و اثاثه کارمندان‌خود رابدون پرداخت‌دیناری حقوق گمرکی وارد کشور میکرد .

نوشته : احمد علی ساعت‌نیا

کره‌زمین‌از آلودگی خواهدمرد

« آلودگی‌هوا» رساله‌ای است از آقای احمد علی ساعت‌نیا،دانشجوی‌دانشکده علوم تبریز که بدست ما رسیده است . آنچه در این مقاله می‌خوانید خلاصه‌ای است از این رساله که‌گویا محتوای آن ، در یک کنفرانس علمی نیز برخوانده شده است .

کمترین دودی که بشرمیتواند تولید کند ، شاید از سیگار او باشد . اما بطوریکه‌تخمین زده شده ، هر پکی که‌بسیگار زده میشود ، در حدود (۴۰۰۰۰۰۰)ذره بغضافرستاده میشود . یکی از منابع عظیم آلودگی هوا در شهرها ، همین وسائل موتوری (تاکسی اتوبوس ـ کامیون و موتور ـ های مختلف) میباشند، که از انفجار سوخت مورد نیاز خود مقادیر زیادی گاز های غیر قابل استشمام ، بفضا میفرستند ، اما این تنها ضرر آنها نیست‌بلکه‌مطابق‌محاسبه‌ای که انجام شده است یک اتومبیل در مدت کمی‌کارکردن میتواند باندازه هوائی که یک انسان در تمام مدت عمرش ، لازم دارد اکسیژن‌مصرف کند، این مساله سبب میشود که از اکسیژن موجود در اطراف کره زمین کاسته شودودرعوض ذرات و گازهای آلوده آن ، افزایش یابد .

کوره پزخانه‌ها ، ایستگاههای راه آهن و فرودگاهها ، نیز از مراکز تولید فضا آلوده میباشند بخصوص در مورد هواپیما و جت های مدرن‌که در ارتفاعات زیاد،پروازمیکنند، این مسئله بسیار حائز اهمیت است و کارخانجات صنعتی و صنایع عظیمی که بشر به آن نیاز فراوان داردومجبوربایجاد آنهاست ، در این مورد نقش موثری دارند . دیگر از پدیده های آلودگی هوا، بوجودآمدن مه در شهرهاست . موادجامد و ذرات آلوده و گازهای‌مسموم که بوسائل مختلف بفضامیروند، بامه‌مخلوط میشوند وهنگامیکه مه در سطح پراکنده میشود ، این سطح غلیظ باعث میشودکه دودها و گازهای زائد ، قدرت صعود خود را ازدست بدهند و در فضای شهرها ، باقی بمانند ، و روی گیاهان و سبزیها اثر بگذارند و آنهارا بخشکانند .

احمد علی ساعت‌نیا دانشجوی دانشکده علوم

مرگ گیاهان:

آلودگی هوا نه تنها برروی سلامتی انسان ، بلکه روی گیاهان نیز تاثیر قابل توجهی دارد .

ذرات موجود در هوا ، یکی از علل عمده بیماریهای ریوی هستند . تحقیقاتی که در باره سرطان شده است و همچنین آمار و ارقام ، نشان دهنده این هستند که در شهر های صنعتی نسبت بشهرهای دیگر، مواد بیشتری از سرطان،دیده شده است و بدین ترتیب‌ثابت شده است که در بسیاری از موارد سرطانهای ریه، بستگی تام ، به آلودگی هوا دارند .

تحقیقات وسیعی که‌دراطراف گازهای صنعتی موجود درهوا شده است نشان میدهد،تعداد زیادی از گیاهان وسبزیجات در اثر اینگونه آلودگیهامسموم شده و از بین میروند . طبق آماری که در دست است ،در اثر آلودگی هوا تاکنون نسل (۲۵۰۰۰۰) نوع از گیاهان مختلف منقرض شده است و همچنین دو سوم از جنگلهای زمین از بین رفته‌اندوبا ازبین رفتن گیاهان که تولید کننده اکسیژن هستند ، مقدار تولید اکسیژن به تدریج در طبیعت رو بکاهش میرود وچون در عین حال مصرف‌آن بعلت افزایش جمعیت ، زیاد میگردد شاید روزی دنیا در خطر کمبود اکسیژن و خفقان قرار گیرد .

دولتها سعی میکنند با ایجاد قوانین جدید با آلودگی هوادر شهرها مبارزه کنند .

بدنیست درکشور ما هم که در حال صنعتی شدن است و روز بروز مراحل جالبی رادر پیشرفت صنعت طی میکنند باین طرحها و نظریات توجه شود .

دانشمندان اضافه میکنند تا ده سال دیگر هزاران نفر در شهرهائیکه آلودگی بمرحله اشباع رسیده باشد، بهلاکت خواهند رسید .

و تا ۱۵ سال دیگر ، مردم مجبور خواهند شد ، باماسک های ضد گاز ، در خیابان‌ها رفت و آمد کنند و تا سال ۱۹۹۰ آنچه از خلایق زنده مانده‌اند‌درزیر شهرهای‌مسقفی که اکسیژن در آنها تعبیه شده است ، زندگی خواهند کرد .

و بطور خلاصه،بشر بادست خود بتدریج ، رو بنابودی خواهد رفت .

مجله
دنیای‌ورزش
شنبه‌ها
منتشر میشود

انتقاد

احمد احرار

دزددرمقبره «عبید»!

پیش ازین ازملک ، هر سالی مرا
خرده‌یی از هر کناری آمدی
دروثاقم نان خشک و تره‌ای
درمیان بودی چو یاری آمدی
گه گهی هم باده‌یی حاضر شدی
گر ندیمی یا نگاری آمدی
نیست در دستم کنون ، از خشک و تر
زانچه وقتی در کناری آمدی
غیرمن در خانه‌ام چیزی نماند
هم نماندی ، گریکاری آمدی !

این چند بیت وصف حالی‌است ازمولانا عبید زاکانی که در شکایت از تهیدستی و پریشانحالی خود سروده و مدعی است ازمال و منال ونان و آب و اثاثه و اسباب هرچه‌داشته از دست داده وجز خود او چیزی در خانه‌اش نمانده است. درین زمینه «عبید» آثار و اشعار دیگری هم دارد که تنگدستی اورا میرساند :

مرا قرض هست ودگر هیچ نیست
فراوان مرا خرج‌و زر ، هیچ نیست
جهان گو همه عیش و عشرت بگیر
مرا زین حکایت خبرهیچ نیست
هنر خود ندانم ،وگر نیز هست
چو طالع نباشد هنر هیچ نیست

و درجای دیگر :

مردم به عیش و شادی و من دربلای قرض
هریک بکار و باری و من مبتلای قرض
فرض خدا و فرض خلایق بگردنم
آیا ادای فرض کنم یاادای قرض ؟
خرجم فزون زغایت و قرضم برون زحد
فکر از برای خرج کنم یا برای قرض
در شهر قرض دارم و اندر محله قرض
در کوچه قرض دارم و اندر سرای قرض
عرضم چو آبروی گدایان بباد رفت
از بس که خواستم زدر هرگدای ، قرض !

درباره رند و قلندری مثل «عبید» غیراز اینهم نمیتوان ظنی برد. درروزگار ماکه اینهمه ازآزادی بیان و آزادی قلم سخن میرود و همه کس خود را مستعد شنیدن انتقادمعرفی میکند ، اشخاص زبان دراز هرجاو در هر مسند و کسوتی که باشند کلاهشان پس معرکه است و بقول عبید از آنچه‌پزند غیراز سودا واز آنچه خورند جز لگد نصیبی ندارند . چه رسد به عبید آدمی باآن هزل تند و هجو دوزخی و زبان افسار گسیخته انقیاد ناپذیر در عصر سیاه استبداد و دوران یکه‌تازی حاکمان دهان دوز .

بهر تقدیر، من‌با مطالعه‌اجمالی که در احوال نظام‌الدین عبید زاکانی داشتم تصور نمیکرد‌در دستگاه مولانا عبید چیزی‌برای دزدیدن وجود داشته باشد : «درخانه من زنیکو بد چیزی نیست ـ جز بنگی و پارمی نعد چیزی نیست!» ولی اینهفته خبری خواندم که دزدان به مقبره «عبید» زده و اموالی از وی به سرقت برده‌اند . در حاشیه این خبر آمده بود که چند سال پیش هم جماعتی از اهل فرنگ دستبردی به خانه‌ابدی «عبید» زده‌اند .

من خیال میکنم این ثروت را «عبید» بعد از مرگ اندوخته است ، همانطور که بسیاری از ادباو شعرای معاصر ما بعداز مرگ به شهرت رسیدند و حتی از محل چاپ و انتشار آثار ایشان ثروتی حاصل شد. البته درباره «عبید» چنین ظنی نمیتوان بردو گوآنکه آثار و اشعار وی این اواخر مکرر چاپ شده و بیگمان سودی هم دربر داشته‌است،معهذا من همچوناشری نمی‌شناسم که سهم «عبید» را از منافع طبع آثار او کنار گذاشته‌و چون دست خودش از دنیا کوتاه‌است، فی‌المثل برای مقبره‌اش خرت و پرتی تهیه دیده باشد .

اگر در مقبره عبید چیز قابل دزدی پیدا شود حتماًاز محل نذورات و هدایای مردم فراهم شده است . مردمی که بهر حال «عبید» را فراموش نکرده و گهگاه باهل وبوکی برسر تربتش شتافته و آنقدر همت‌داشته‌اند که اولا اجازه ندهندقبر «عبید» گم شود و متروک و مهجور بماند ، ثانیا سفرمخانه‌او را بعد از مرگش بردوام و برقرار نگهداشته‌اند .

غالب اعاظم و اکابر ما اعم از پیشوایان مذهبی‌و ملی یاسرجنبانان علم وادب که مزارشان دائر و معمور مانده است آنچه‌دارند ازیمن همت همین‌اخلاص کیشان وارادتمندان ومعتقدان صافی‌ضمیر وبی‌نظاهردارندوالا تاریخ‌زندگی‌هرکدام‌را بخوانی ، می‌بینی درسخت‌ترین شرایط جان سپرده یا به هلاکت رسیده‌اند .

منتهی ، این اواخر تنها پای مریدان و معتقدان‌به‌مزارات ومقابر بزرگان نمیرسد . گاهی‌هم میهمانان نااهلی برآنهاوارد میشوند و تاجشم بهم زده‌ی از چوب و سنگ و مس گرفته‌تا جارو چلچراغ و اشیاء موزه و اسناد کتابخانه ، هر چه بدستشان برسد بارمیکنند و به غارت میبرند . همچنانکه‌برای مرتبه دوم به مقبره «عبید» رفته و دستبرد زده‌اند.

کسی برای من نقل میکرد که‌چندی قبل زن و شوهری در قم به متولی یکی از امامزاده های اطراف شهرمراجعه میکنند و مرد میگوید خانم من حاجتی داشته است . به‌فلان بزرگوار متوسل میشود و شبی آن بزرگوار را به خواب‌می‌بیند که به خانم میفرماید فلان‌فرزند مادر فلان نقطه بیرون شهر قم خانه مناسبی ندارد ، برو خانه‌یی مناسب برای او بنا کن وحاجتت رااز ما بگیر . چون حاجت‌خانم برآورده شده است اکنون آمده‌ایم و آماده‌ایم تا بقعه و بارگاه این امامزاده را چنانکه مناسب مقام او باشد تعمیر و ترمیم کنیم .

متولی می‌بیند چه‌نیتی ازین بهتر ؟ و باشوق بسیار اجازه میدهد که‌خانم وآقاندر خودرا اداکنند. آنهانیزبلافاصله چندنفر بناو عمله در محوطه امامزاده میگمارند واز جمله شروع میکنند به‌حفر یک حلقه چاه . هشت ـ ده روزی این عملیات ادامه می‌یابد و خشت‌و گلی فراهم میشود ، دیوار شکسته امامزاده را تعمیر میکنند ، عملیات حفر چاه‌نیز بسرعت پیش میرود . اما بعد ازآن دیگر از صاحب نذر خبری نمی‌شود. عمله وبنا یکی دوروز کار میکنند و بخودشان وعده میدهند که حتما «ارباب» گرفتاری پیدا کرده است . اگر امروز نیاید فردا خواهد آمد ولی فردا به بستر فردا می‌پیوندد وبنظر میرسد «ارباب» خیال آمدن ندارد . ناچار عمله وبنا کار را تعطیل و برای دریافت مزدشان قیل‌وقال میکنند . جریان به کلانتری میکشد و متولی ماوقع را شرح میدهد . چون موارد دیگری از سرقت امامزاده ها مشاهده شده و بعلاوه غیبت مقنی بهمراه «ارباب» جلب توجه کرده بود، از کلانتری مامووری برای تحقیق محلی اعزام میکنند و مامور دربازرسی محل می‌بیند چاهنذری بجای آنکه روبه پائین ادامه پیداکند بعداز یکی دو متر تغییر مسیر داده و بطرف بقعه منحرفشده است ! بقعه را جست و جو میکنند .آشکار میشود که همه آن ماجری مقدمه‌یی بوده است برای راه یافتن به ضریح امامزاده و سرقت چند تکه اشیاء عتیقه و قیمتی که «ارباب» در آنجا سراغ کرده و باب حراج‌های لندن و پاریس‌تشخیص داده بود !

برای افتتاح حساب و شرکت در قرعه‌کشی
دومین سری حساب ذخیره
بانک اصناف ایران

فقط تا ۲ بهمن فرصت دارید
در بانک اصناف ایران
حساب ذخیره باز کنید

آگهی استخدام رسمی

وزارت دارائی طبق مفاد لایحه قانون‌استخدام کشوری تعدادی ماشین‌نویس فارسی برای خدمت در شهرستانهای زیر از طریق امتحان و مسابقه‌در گروه ۲ پایه یك استخدام میکند .

استان مرکز ـ شهرستانهای دماوند . ساوه . کرج . گرمسار.	برای هر محل یکنفر
استان آذربایجان شرقی ـشهرستانهای مراغه . مرند . میانه	برای هر محل یکنفر
استان کرمانشاهان .	یکنفر
استان خوزستان ـ شهرستان اهواز . آبادان .بندر ماهشهر .	برای هر محل یکنفر
استان فارس ـ شهرستان شیراز .	یکنفر
استان کرمان ـ شهرستانهای جیرفت . بافت .	برای هر محل یکنفر
استان خراسان ـ شهرستان های سبزوار ـ تربت‌جام .طبس	برای هر محل یکنفر
استان بلوچستان وسیستان ـ شهرستانهای چاه‌بهار . ایرانشهر ، زابل .سراوان. زاهدان	برای هر محل یکنفر
فرمانداری های کل .همدان . سمنان .لرستان . شهرستان زنجان	برای هر محل یکنفر
شهرستان های بندرعباس و برازجان	برای هرمحل یکنفر

شرایط داوطلبان

۱ـ داوطلبان باید بومی بوده و در صورت‌قبولشدن در امتحان و مسابقه صرفا در محل‌مورد نیاز خدمت نمایند . شرط بومی بودن آنستکه‌محل اخذ یکی از گواهینامه های ششم ابتدائی یاسوم ویا ششم همان محل تولد داوطلب‌باشد .

۲ـ دارا بودن دیپلم متوسطه

۳ـ شرایط عمومی مندرج در قانون استخدام کشوری را واجد باشند .

۴ـ داوطلبان بایستی متولد سال ۱۳۲۶ به‌بعد باشند .

۵ـ انتخاب و صدور حکم خدمت آزمایشی‌قبولشدگان منوط بانجام یك دوره آموزشی‌عملی بمدت حداقل یك ماه بوده و نیز حائز اطلاعات‌عمومی بوده و رضایت از طرز کار آنها بتائید پیشکار یا رئیس دارائی مستقل رسیده باشد .

۶ـ خدمت وظیفه عمومی را انجام داده یا دارای برك معافیت دائم غیر پزشکی باشند .

(درشرایط مساوی حق‌تقدم با داوطلبان‌دیپلمه‌ای‌است که خدمت وظیفه را در یکی‌ازسپاههای‌مربوط انجام داده باشند .

۷ـ متدین بدین اسلام یا یکی‌ازمذاهب‌رسمی باشند .

به تقاضا های ناقص یا تقاضاهائیکه بعد از تاریخ مقرر ارسال شود ترتیب‌اثر داده نخواهد شد .

داوطلبان میتوانند فرم ذیل را تکمیل نموده همراه بادو قطعه عکس ۴×۳ برقی‌بایست سفارشی حداکثر تا۱۵ روز پس‌ازنشر آخرین‌آگهی باداره دارائی شهرستان مورد تقاضا ارسال دارند .

محل امتحان فقط در مراکز استانها خواهد بود . تاریخ امتحان ودریافت پروانه ورود بجلسه امتحان بعداتوسط پیشکاری یا دارائی‌مربوط باطلاع داوطلبان خواهد رسید داوطلبانی که در امتحانات ماشین‌نویسی بهمن‌ماه سال۴۹ سازمان اموراداری‌واستخدامی کشور شرکت کرده و قبول شده‌اند میتوانند فتوکپی اطلاعیه مورخ ۱۳۴۹٫۱۲٫۱ خودرا همراه سایر مدارك ارسال دارند تا در صورت واجد شرایط بودن بامتخدام رسمی درآیند . مالف ۱۲۷۱

اداره کل کارگزینی وزارت دارائی

برك درخواست

اینجانب نام ... نام‌خانوادگی ... شماره شناسنامه ...
محل صدور ... محل تولد ... سال تولد ...
روز ... ماه ... که دارای مدارك تحصیلی در رشته ...
بامعدل ... واز دبیرستان درسال ... فارغ‌التحصیل شده‌ام تقاضای شرکت‌درامتحان ومسابقه‌استخدامی برای شغل ماشین‌نویسی فارسی درشهر ...
را مینمایم و میل دارم در مرکز استان ... در امتحان شرکت کنم .
نشانی کامل :
محل امضاء داوطلب

آگهی فروش دو قطعه زمین

بانك عمران دو قطعه زمین پلاکهای ۷۷ و ۶۹ فرعی از ۱۰ اصلی بمساحت های ۲۹۶ و ۷۳۰ متر مربع را واقع درلپاسر دهستان شیرود بخش چهار شهسوار کیلومتر ۶ از شهسوار بسمت رامسر کنار جاده‌رابفروش میرساند طالبین‌جهت اطلاعات بیشتر ببانك عمران خیابان شاهرضا اداره حقوقی مراجعه نمایند .

۱ـ۶۹۷۲۸ ۳ـ۱

دیدار بازگشت جام بین قاره‌ای

ناسیونال مونتووید و با شکست ۱ـ۲ پاناتینایکوس در دیدار بازگشت، فاتح جام شد

هر ۲ گل ناسیونال بوسیله لوئی آرتیم سنتر فوروارد این تیم وروی ضربات کرنر بثمر رسید

با پیروزی تیم ناسیونال اروگوئه دردوازدهمین دوره جام بین قاره‌ای، این سومین باری بود که این جام نصیب یك تیم اروگوئه‌ای گردید

سه‌شنبه ۷دی، استادیوم سنتاریو درمونتووید و مسابقه بازگشت جام بین قاره‌ای سال ۱۹۷۱ ، دیدار کنندگان تیم‌های ناسیونال مونتووید و قهرمان امریکای جنوبی و پاناتینایکوس آتن نایب قهرمان اروپا، تماشاگر ۶۰ هزار تن ، درجه حرارت ۳۴ درجه سانتیگراد ،

داور رکسری آلاستر از اسکاتلند، نتیجه وقت اول ۰ـ۱ و نتیجه پایان وقت ۱ـ۲ بسود ناسیونال .گلها دقایق ۳۴ و ۷۵ بوسیله آرتیم‌برای ناسیونال و دقیقه ۹۰ دوماروس برای پاناتینایکوس . بازیکنان دو تیم :

ناسیونال : مانگا (دروازه‌بان) ـ اوبینا، برونل ، ماسنیک ،بلانکو ـ مونتروکاستیلو، مانیرو ،اسپاراگو ـ کوبیلا (موجیکا) ،لوئی آرتیم ، ماملی (بارنو).

پاناتینایکوس : اکونومویولوس (دروازه‌بان) ـ میترویولوس ، کاپسیس،سوربیس، آتاناسویولوس ـ کاماراس(فیلاکوریس)،دوماروس، الفتراکیس ـ دیمیتریو، آنتونیادیس، کوواس.

● در حالیکه استادیوم سنتاریوی مونتووید در زیر نور خیره کننده چراغهای استادیوم ودرگرمای ۳۴ درجه شرایطی خاص یافته بودتیم باشگاه ناسیونال مونتووید با شکست ۱ـ۲ تیم پاناتینایکوس آتن در مجموع ۲ـ۳ براین تیم پیروز شده و فاتح جام بین قاره‌ای سال ۱۹۷۱ گردید .

لوئی آرتیم سنترفوروارد ناسیونال که زننده هر ۲ گل تیم خود بودعامل بزرگ این پیروزی بود .

ناسیونال و پاناتینایکوس در مسابقه رفت خود در آتن ۱ـ۱ مساوی کرده بودند .

بازی در برابر ۶۰ هزارتماشاگر ودر هوای گرم (۳۴ درجه) انجام شد و پیروزی تیم ناسیونال بلطف همان نتیجه ۱ـ۱ در بازی رفت از آغاز تاحد بسیار قابل پیش‌بینی بود .

چه اروگوئه‌ایها این باردر بازی برگشت بیشتر سعی در آرام‌نگاه‌داشتن و بالا بردن کیفیت مسابقه داشتند .

تکیه یونانیها روی قوای بدنی

در عوض یونانیها بیشتر روی قوای بدنی خود تکیه کرده بودند. اما علیرغم این برتری جسمانی با وجودیکه بدفعات پابتوپ تامحوطه جریمه ناسیونال پیش آمدند بعلت عدم دقت درشوتها ، ثمره‌ای از حملات خود نمیگرفتند .

چهره های بزرگ ناسیونال در این دیدار لوئی‌کوبیلا ولوئی‌آرتیم بودند. کوبیلا باوجودیکه اواخر وقت بجهت صدمه‌ای‌که دیدمجبور بترک بازی شد در حقیقت طول مدت خدمت خود در تیم اداره کننده اصلی بازی بودولوئی آرتیم مهره میانی خط حمله در شرایطی بسیار عالی درکنار کوبیلابازی‌کرد و توانست ۲ گل تیم خود را نیز بثمر برساند .

درتیم پاناتینایکوس ، دروازه‌بان آنها، اوکونومویولوس در روزی بسیار کم فروغ ظاهر شد و این بیشتر بخاطر عصبانیت و عدم‌انکاء به‌نفس او در این مسابقه بود .

اوهریار که برای مهار توپی مجبور به عکس‌العمل میشد گوئی بادستپاچگی و هیجانی بیمورد وظیفه‌اش را انجام می‌داد .

هر ۲ گل لوئی‌آرتیم سنترفوروارد ناسیونال روی ضربات کرنربدست آمد که زننده هر ۲ کرنر نیز یار کناری اولوئی کوبیلا بود . گل اول را آرتیم باضربه سر بدرون دروازه اوکونومویولوس کوفت و گل دوم را روی شوتی دقیق بثمر رسانید .

شگفت‌انگیز اینکه اوکونومویولوس دروازه‌بان پاناتینایکوس دربرابر هیجیک از این ۲ گل کوچکترین عکس‌العملی از خود نشان نداد!

بازی در ۱۵ دقیقه نخست نیمه اول بدرستی جا نیفتاده بود و بازیکنان اکثرا سرگردان بودنداما باندکی دقت طول این‌مدت برتری یونانیها محسوس بود .

خطر پراکنده پاناتینایکوس

این تیم باروشن بینی دومازوس هافبک میانی خود بارها خطراتی پراکنده روی دروازه‌محریف بوجود آورد که در این راه آنتونیادیس نیز چهره‌ای درخشان عرضه کرد.

لیکن اروگوئه‌ایها بعد از حملات متقابل خود در ۱۵ دقیقه دوم‌کم‌کم بازی را از دست حریف گرفتندو مهار دومازوس در میانه میدان تا حد بسیاری از شدت حملات پاناتینایکوس کاست .

طول این مدت‌کوبیلا سنترفوروارد ناسیونال کم‌کم خود را از قید مهار حریف مستقیم‌اش آتانا ـ سوپولوس نیز آزاد کرد .

گل اول بازی در دقیقه ۳۴ توسط آرتیم بثمر رسید و چیزی نمانده بود که ماملی گوش چپ تیم‌گل دوم رابرای ناسیونال در وقت‌اول بثمربرساند .

امابهر حال علیرغم همه تلاشهای طرفین وقت اول باهمان نتیجه ۰ـ۱ بسود ناسیونال پشت سر گذارده شد .

نیمه دوم را اروگوئه‌ایها با حملات سهمگین‌تری شروع کردند و بطور کلی از آغاز این‌نیمه تسلط ناسیونال بر حریف چشمگیر بود. اما در این میان در عین بیشتر شدن فشارحملات ناسیونال،یونانی هاجندبارروی ضدحمله‌به سختی دروازه حریف را تهدید کردند.

بهترین شانس در این شرایط در دقیقه ۵۷ برای‌آنتونیادیس‌بوجود آمد که اروگوئه‌ایها فقط در سایه خوش‌شانسی دروازه خود را از دست ندادند !

۷دقیقه بعد آنتونیادیس در موقعیت دیگری با شلیک سنگینی دروازه ناسیونال را هدف قرارداد ولی دروازه‌بان حریف توپ او را مهار کرد .

بدنبال این ضد حمله های غیر منتظره یونانیها، ناسیونال همچون اوائل نیمه نخست سعی در حفظ توپ و آرامش بخشیدن بازی کرد ودرحالیکه یونانیها بخاطر ازدست دادن شانسهای متعدد عصبانی و خشمگین بنظر میرسیدند دردقیقه ۷۵ لوئی آرتیم گل دوم ناسیونال را بدست آورد.

همانطور که ذکر شد این گل‌او نیز روی ضربه کرنر کوبیلا بدرون دروازه پاناتینا یکوس فرستاده‌شد.

گل غیر منتظره آخر بازی

بازی میرفت که با نتیجه ۰ـ۲ پایان پذیرد که در آخرین لحظات ودور از انتظار همگان، دوماروس از فاصله ۳۵ متری وروی یک ضربه خطا که به نفع تیمش اعلام شده بود،مانگادروازه‌بان ناسیونال رافریب دادوتنها گل پاناتینایکوس را بثمر رسانید.

چه توپ درسرراه برائر برخورد با بدن فیلاکوریس بازیکن تازه وارد پاناتینایکوس تغییر مسیردادو از زاویه دیگری روانه دروازه ناسیونال شد .

بهمین ترتیب در پایان نوددقیقه مبارزه ایندو تیم برروی تابلوی استادیوم نتیجه ۱ـ۲ بسودناسیونال بچشم میخورد .

برخلاف بازی رفت‌در این‌مسابقه کمترین نشانه‌ای از خشونت دیده نشد و جریان بازی نیزشکل عادی خودرا به بهترین وجه طی کرد ضمن اینکه تفاوت این مسابقه که بوسیله داور اسکاتلندی‌رکسری آلاستر انجام شد یکی از نکات خوب و مثبت بازی بود.

درمورد نتیجه ۱ـ۱ بازی رفت درآنن بد نیست بدانید در حالیکه تنها گل‌پاناتینایکوس را درآن‌دیدار فیلاکوریس بثمر رسانید ، لوئی‌ـ آرتیم سنترفوروارد ناسیونال و زننده ۲ گل مسابقه برگشت زننده تنها گل تیم خود در آن دیدار نیز بود . به‌این ترتیب او طی دو دیدار رفت و برگشت دوازدهمین دوره مسابقات فوتبال جام بین قاره‌ای هر ۳گل تیم خود رابثمر رسانید .

درحالیکه بعد از ۲ سال ،با این پیروزی ناسیونال بار دیگر جام‌بین قاره‌ای باشگاه‌هایه امریکای‌جنوبی بازگشت و حساب پیروزی دوقاره به ۵ـ۷ بسود امریکا تغییر کرد، این سومین باری بود که یک تیم اروگوئه‌ای فاتح این جام گردید.

چون درگذشته و در سال های ۱۹۶۱ و۱۹۶۶ تیم دیگر این‌کشور نیاروال اروگوئه نیز فاتح این جام گردیده بود .

مسابقات ژیمناستیک خردسالان

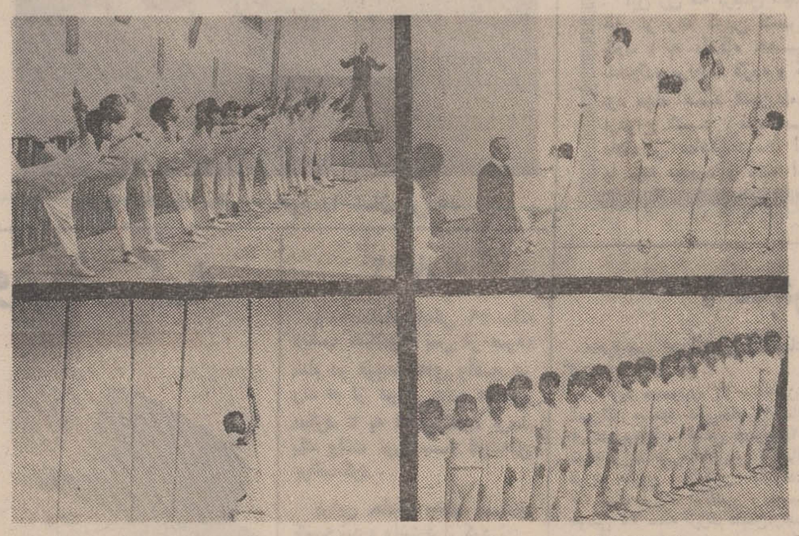

جندی قبل ازطرف‌خدراسیون ژیمناستیک ایران مسابقات تشویقی برای ورزشکاران پسر خردسال این رشته ترتیب داده شد که‌در نوع خود فوق‌العاده جالب وبا ارزش بود .

شرکت کنندگان همگی بین ۷ تا ۱۵ سال سن داشتند که‌به دوگروه ۷ تا ۱۲ سال (خرد ـ سالان) و ۱۳تا ۱۵سال‌جوانان تقسیم شده بودند .

مسابقات در ۵ قسمت‌حرکات زمینی ، بارفیکس ، پرش‌خرك، پرتاب توپ پزشکی (توپ‌سنگین سه کیلوئی) وبالارفتن ازطناب برگزار گردید که بچه‌ها کار های خود را زیر نظر « چینگر » قهرمان سابق ژیمناستیک و مربی علاقمند و پرتلاش امروز انجام میدادند .

طول مسابقات والدین و نزدیکان شرکت کنندگان با حضور خود در محل مسابقات (استادیوم ژیمناستیک فرحناز پهلوی) و تشویقهای پرشور باعث ایجاد محیطی دلپذیر و خانوادگی گردیده بودند .

این اقدام فدراسیون ژیمناستیک فوق‌العاده باارزش وجالب میباشد و تکرار پی‌درپی آن میتواند رونق و حیاتی تازه باین ورزش خاموش‌وآرام‌بدهد! مسابقات در رشته های مختلف انجام شد و نتایج کلی آن باین شرح میباشد :

خردسالان

۱ـ انوشه‌مباهی با ۴۳٫۳ امتیاز .

۲ـ محمد پرهیزکار با ۴۱٫۱ امتیاز .

۳ـ کامران رضوی با ۴۰٫۵ امتیاز .

جوانان

۱ـ جعفر رضاپور با ۴۴٫۱ امتیاز .

۲ـ علیرضا تبریزی با ۴۳٫۸ امتیاز .

۳ـ موسی ماه گرفته با ۴۳٫۴ امتیاز .

اخبار کوتاه ورزشی

نتایج بازیهای انجام شده والیبال جام دنیای ورزش

شب‌گذشته بابرگزاری بازیهای والیبال جوانان تهران جام دنیای ورزش در سومین شب این نتایج بدست آمد .

حوزه استادیوم شهباز

جوانان دیهیم ـ جوانان تاج ۰ـ۲ بنفع جوانان تاج ، بهادر ـ آزمایش دو ۰ـ۲ برنده آزمایش دو ، صنعت نفت ـ جوانان برق ۱ـ۲ بنفع جوانان برق ، کاشی ایرانا ـ امیرکبیر ۱ـ۲ برنده امیرکبیر ، ادیب ـ جوانان تاج ۰ـ۲ بسود جوانان تا ج.

حوزه استادیوم فرح

شهرام ـ سالار ۰ـ۲ بنفع سالار ، افسر ـ آذر یک ۰ـ۲ بنفع افسر ، معینی ـ ایزدمهرآباد ۰ـ۲ برنده معینی، هما ـ شهریار کرج ۰ـ۲ بنفع‌هما ، دخانیات ـ شهریار تاج ۰ـ۲ برنده‌دخانیات ، سالار ـ افسر ۰ـ۲ بسود سالار ، بیژن ـ معین ۰ـ۲ برنده بیژن ، شهرآرا ، هما ۰ـ۲ بسود هما .

مسابقات والیبال مدرسه عالی دختران ایران

یک دوره مسابقات والیبال در مدرسه عالی دختران‌ایران انجام گردید و در پایان « گروه ۶۱۱» از دانشکده خانه‌داری بمقام قهرمانی رسید و گروه ۲۱۱ از دانشکده زبان بمقام‌دوم دست یافت .

دراین‌مسابقات جمعا ۷ تیم‌شرکت داشتند که برای‌هرکدام شماره‌ای تعیین شده بود .

بازیکنان تیم قهرمان عبارت بودند از : افسانه اقتصادی ، نازلی پورزند ، سودابه روئین‌دژ ، طاهره مظلومیان ، فرشته ساوجی ، بتول کدخدائی ، میهن ریاحی فرد .

بازیکنان تیم دوم مسابقات: سودابه‌بهبهانی، آراسته امانی، لادن حکیم‌پور ، نازیلا بنایی ، ژاله حافظی ، فاطمه حاجی رحیم ، میترا آگاه .

دفاع پیروزمندانه ژان‌کلودبوتیه

ژان‌کلودبوتیه مشتزن صاحب نام فرانسوی وقهرمان یکس دسته میان‌وزن اروپا در چهاردهمین روند یک مبارزه پانزده روندی « بونی‌استرلینگ » بریتانیائی را از پای‌درآورد.

بوتیه در این مسابقه که بخاطر دفاع از عنوان اروپائی خود در پاریس انجام داد، از آغاز تاپایان با قدرت و سرعت فراوان با رقیبش مقابله نمود وسرانجام در روند چهاردهم که‌استرلینگ سخت ،ناتوان شده بود اوراناک اوت نمود .

بوتیه بعد از این پیروزی اظهار داشت : مایل‌است با کارلوس مونزون اهل آرژانتین که صاحب عنوان قهرمانی دسته میان‌وزن جهان میباشد دیدار نماید ! ومربی وی درصدد گفتگو در مورد جگونگی قرارداد ، باکارلوس مونزون میباشد .

درصورتیکه این تصمیم عملی گردد مبارزه ایندو حدود شش ماه دیگر انجام خواهد گردید .

اولین مسابقات اتومبیلرانی

ازروز یکشنبه ۳ بهمن ماه سال جاری (۲۳ ژانویه۱۹۷۲) اولین مسابقه از سری مسابقات اتومبیل‌رانی گراند پری (جایزه بزرگ) قهرمانی جهان در بوینوس‌آیرس پایتخت آرژانتین آغاز خواهد گردید و بدنبال آن سایر مسابقات اتومبیلرانی در کشور های مختلف جهان برگزار میگردد ودر پایان قهرمان اتومبیلرانی سال ۱۹۷۲ برگزیده خواهد شد .

در سال ۱۹۷۱ جکی‌استوارت راننده بزرگ اسکاتلندی در جمع امتیازات بعنوان قهرمانی جهان دست یافت .

در مسابقات اتومبیلرانی بوینوس‌آیرس رانندگانی چون جکی‌استوارت (اسکاتلند) ، رونی پترسون (سوئد) ، ماریواندروتی (آمریکا) ، امرسون فیتیپالدی (برزیل) شرکت دارند .

جشن بزرگ اطلاعات بانوان برای همه

بکارگردانی گوینده محبوب رادیو و تلویزیون :
کمال‌الدین مستجاب الدعوه
باهمکاری هنرمندان برجسته روز :
مهستی . عارف . منوچهر . آغاسی . سوسن . رامش . رویا . گیتی . ایرج مهدیان . پروا . حسن شجاعی . تیلا و رامین . مانده . حسین‌موفق . گلپا . آفت . برادران تقدسی علی نظری ـ تاجیك
ساعت ۳ و نیم بعداز ظهر ۵ سنبه ۱۶ دی‌ماه ،
درسالن محمدرضاشاه پهلوی
برای تهیه کارت ورودی رایگان این جشن که بمنظور تقدیم «کاپ ماندانا» به برنده آن برگزار میشود ، از امروز صبح وعصر بادر دست داشتن آخرین شماره اطلاعات بانوان، بدبیرخانه انجمن دوشیزگان وبانوان (بهارشمالی ـ شماره ۲۵۶ ـ تلفن ۸۲۴۸۳۱) مراجعه فرمائید

عکسهای رنگی جان کرویف، ساندرینو ماتزولا و جرج بست مردان برگزیده فوتبال اروپا درسال ۱۹۷۱
همراه باآخرین رویدادهای دنیای ورزش صبح شنبه در مجله دنیای ورزش

پدران ومادران گرامی برادران وخواهران عزیز
مجله اطلاعات دختران وپسران که روزهای شنبه هر هفته منتشر میشود واختصاص به دانش آموزان دبستانی و دبیرستانی دارد . از روز شنبه ۱۸ دیماه برای فرزندان وخواهران و برادران کوچکتر شما ۴ صفحه از مجله راکه با مطالبی جالب و سهل‌وآسان نوشته و انتخاب شده اختصاص داده‌است
شنبه ۱۸ دیماه مجله اطلاعات دختران و پسران را برای فرزندان وخواهران وبرادران کوچکتر تان تهیه نمائید .

اخبار خارجی

۴۸ هواپیمای امریکا سرنگون شد یا آسیب دید

بمباران سخت مواضع نظامی ، تاسیسات موشکی ، سیستم‌های رادار و مراکز تجمع سربازان ویتنام شمالی برای پنجمین روز ادامه یافت و با آنکه منابع رسمی امریکا در باره مدت ادامه بمباران چیزی نمی‌گویند منابع مطلع‌گفتند بمباران تا روز جمعه ادامه‌خواهد یافت.

سخنگوی فرماندهی‌نیروهای‌مسلح آمریکا در سایگون به شایعات و گزارشات مبنی‌براینکه هواپیماهای ویتنام جنوبی نیز در حملات‌هوائی شرکت جسته‌اند اشاره کرد وگفت این‌گزارشها‌و شایعات‌بی‌اساس‌اند:

گزارش‌ها حاکی از این بود که ۲۴ هواپیمای نیروی هوائی ویتنام جنوبی در ۹۵ کیلومتری منطقه «غیر نظامی»بین دو ویتنام ماموریت های هوائی انجام داده‌اند.

در حملات جاری هوائی‌آمریکا علیه ویتنام شمالی ، ۲۰۰هواپیمای بمب‌افکن آمریکائی شرکت دارند فرماندهی آمریکا در سایگون‌اعلام کرده است حملات محدود خواهد بود از سوی دیگر مقامات‌آمریکائی در ویتنام اشاره کرده‌اند که‌حملات شدید هوائی و بمباران مواضع ویتنام شمالی امروز و فردا نیز ادامه خواهد داشت.

حملات شدید ۲۰۰ هواپیمای آمریکائی که سرفرماندهی آمریکا پرده‌ای از استتار پیرامون آن کشیده است، انبارهای اسلحه ، فرودگاههای نظامی و تاسیسات ضد هوائی ویتنام شمالی را دربر میگیرد و بمب‌افکن‌های آمریکائی چهار روز متوالی است که این هفته‌ها را درهم میکوبند این‌حملات بزرگترین حملات هوائی آمریکا علیه ویتنام شمالی پس از قطع بمباران ویتنام شمالی در ۱۹۶۸ است .

در توجیه‌این حملات وسیع‌هوائی مقامات نظامی آمریکا میگویندکه هدف از این عملیات هوائی حفظ وحمایت ازجان سربازان آمریکائی در ویتنام است.

حملات پی‌درپی بمب افکن‌های آمریکائی علیه مواضع ضدهوائی ویتنام شمالی در محافل جهانی با شگفتی فراوان تلقی شده و گفته میشود از ۱۹۶۸ تاکنون بمب افکنهای آمریکائی فقط موقعی که آتشبارهای ضدهوائی ویتنام‌شمالی مستقیما هواپیماهای آمریکائی را مورد تهدید قرار داده‌اند به بمباران مواضع آتشبارها مبادرت ورزیده‌اند. از سوی دیگر با اینکه سرفرماندهی آمریکا اعلام کرده است که آمریکا یک جبهه نبردتمام عیار هوائی را علیه ویتنام نگشوده است، محافل نظامی میگویند که آمریکا باتشدید بمباران‌های خود قصد دارد شاهراه هوشی‌مین در لائوس را از کار بیندازد.گزارش های سیده حاکیست که در حملات هوائی روزانه آمریکا بمب‌افکنهای این کشور برروی هم ۲۵۰ماموریت هوائی برفراز مواضع ویتنام شمالی انجام می‌دهند که هدفش درهم کوبیدن و انهدام انبارهای‌اسلحه، جاده‌های حیاتی ووسائط نقلیه‌ای است که ملزومات جنگی را از ویتنام شمالی به کارزارهای‌کامبوج وویتنام جنوبی حمل می‌کنند.

بمب‌افکنهای آمریکائی از آشیانه خود در خلیج تونکن ودانانگ بلند شده و هدفهای ویتنام شمالی‌را زیر آتش بمب می‌گیرند.

رادیو هانوی که صدای آن در «هنگ‌کنگ» شنیده شد امروزاطلاع داد که نیروهای دفاعی ویتنام شمالی ۴۸ هواپیمای‌امریکائی‌را از آغاز حملات هوائی تاکنون سرنگون یا آسیب رسانده‌اند .

رادیوهانوی گفت بمب افکن آمریکائی از فراز منطقه «کوانک» بین واقع در منطقه غیر نظامی‌بین مرز دو ویتنام پائین کشیده شده است، رادیوهانوی به جزئیات حادثه اشاره‌ای نکرد.

ویتنام شمالی امروز ایالات‌متحده را به حملات هوائی علیه هدفهای غیرنظامی متهم کرد و گفت: بمب افکن‌های امریکا طی حملات اخیر خود موجب مرگ زنان ـ کودکان وافراد علیل و بیمار شده و یک بیمارستان و مزرعه را هدف‌حملات خود قرار داده‌اند.

در بیانیه وزارتخارجه ویتنام شمالی که در هانوی انتشار یافت گفته شد که در حملات دیروز بسیاری از هدف‌های غیر نظامی در نقاط مسکونی هدف حمله‌قرار گرفته است. در بیانیه اضافه‌شده متجاوزین آمریکائی در حملات چند روزه مقدار زیادی بمب‌های ساعتی و راکت بهویتنام شمالی فرو ریخته و سبب مرگ غیر نظامیان ، کودکان ، بیماران وزنان گردیده‌اند.

بیانیه وزارتخارجه ویتنام شمالی، اظهارات اخیر ملوین‌لرد وزیردفاع آمریکا را در توجیه بمبارانها رد کرده و بمبارانها را اعمال جنایتکارانه جنگ و کاملا وخامت بار خوانده است.

بازی با آتش

ستاره سرخ ارگان وزارت دفاع شوروی امروز نوشت که امریکا باتجدید بمبارانهای ویتنام شمالی باآتش بازی میکند.

در مقاله‌ای که بقلم سرهنگ الکسی لئونیف مفسر روزنامه‌درج شده خاطرنشان گردیده است‌که پنتاگون امریکا با دست زدن به حادثه جوئی‌های جدید خود و تجاوز بهیک کشور سوسیالیستی مستقل با آتش بازی میکند ، در حالیکه پنتاگون باید بداند ادامه این عملیات جسارت آمیز وخیم ترین‌و زیانبارترین عواقب رابهمراه خواهد داشت از سوی دیگر بمبارانهای وحشیانه ، نتایجی را که واشنگتن از این بمبارانها دارد هرگز بدست نخواهد آورد.

براودا ارگان حزب کمونیست شوروی در گزارشی از نیویورک نوشت اکنون‌برای هرکس روشن وآشکار گردیده که کاخ سفید ، علیرغم گفته‌هایش در باره مقاصد صلحجویانه و تبلیغاتی کمبر سر کاهش نیروهای خود در ویتنام‌براه انداخته ، از سیاست اشتباه‌متوسل به جنگ برای حل مسئله ویتنام پیروی میکند.

«کوسومولسکایا پراودا» ارگان سازمان جوانان شوروی نیز طی تفسیری نوشت تجدید بمباران ویتنام شمالی ، یک اقدام حساب شده است که بدستور رئیس جمهوری ایالات‌متحده امریکاانجام شده و جسارت وبی‌پروائی نظامیان جنگ طلب در این تجدیدبمباران تنها عامل بشمار نمی‌رود.

اعتراض

موج مخالفت باتجدید بمباران ویتنام شمالی در سراسر امریکابالا گرفته وپنتاگون اعلام کرده است که تجدید بمبارانها دال برباز‌گشت به سیاست زمان جانسون‌محسوب نمی‌شود.

جمعی از اعضای کنگره ، اوتانت وکاندیداهای حزب دموکرات از جمله نظامیان سرسخت تجدید بمباران‌های آمریکا هستند.

سناتور ادموند موسکی کاندیدای ریاست جمهوری دموکراتها که در انتخابات ۱۹۷۲با نیکسون‌جمهوری خواه برای احراز مقام ریاست جمهوری مبارزه سختی خواهد داشت، از نیکسون خواسته است که بمباران بیهوده و خطرناک را فورا متوقف کند.

سناتور هوبرت همفری معاون پیشین ریاست جمهوری آمریکا ، نیز خواستار قطع فوری بمباران و آتش‌بس در سال جدید مسیحی شده است.

در حدود ۲۰ تن از نمایندگان دموکرات کنگره امریکا بافرستادن تلگرامی برای‌رئیس جمهوری‌آمریکا از وی خواسته‌اند بمباران ویتنام شمالی را بی‌درنگ متوقف کند.

پاپ پل ششم رهبر کاتولیک‌های جهان با اشاره ضمنی به حملات هوائی امریکا علیه مواضع ویتنام شمالی ، عملیات هوائی و بمباران را بخصوص در فصل کریسمس محکوم کرد.

پاپ گفت : ادامه بمبارانها و کشمکش‌ها و خشونت‌ها صلح و آرامش بشریت را به مخاطره افکنده است.

پاپ گفت: باوجود اینکه ماجنگ هاو کشمکش‌های جهانی رامحکوم می‌کنیم باوجود این کشمکشها جنگ‌ها و بمباران‌ها بطوری‌کاهش ناپذیر ادامه می‌یابد و چنین بنظر میرسد که جنگ‌افروزان می‌پندارند بااین روش‌ها و توسل به جنگ به صلح و آرامش جهانی کمک می‌کنند در صورتیکه ادامه جنگ ها جز رنج و حرمان مردم‌بی‌گناه حاصلی دربر نخواهد داشت.

مذاکرات نیکسون وویلی برانت پایان یافت

کی‌بیسکاین ـ گفتگو های پرزیدنت نیکسون و ویلی‌برانت پایان یافت و صدراعظم آلمان بوسیله هلیکوپتر اقامتگاه رئیس جمهوری امریکارابسوی ساحل مکزیك ترك گفت .

دراعلامیه مشترکی که پس‌از پایان مذاکرات‌درفلوریدا انتشار یافت گفته میشود که پرزیدنت نیکسون و صدراعظم آلمان در باره مسائل‌مورد علاقه دوکشور گفتگو و تبادل نظر کرده‌اند .

رئیس جمهوری امریکا بار دیگر به ویلی‌برانت اطمینان‌داده است که امریکاقبل‌از مشورت‌بامتفقین خود هیچگونه تصمیمی درباره اتحادیه آتلانتیك‌شمالی نخواهد گرفت‌پرزیدنت نیکسون‌تاکیدکرده است‌که‌تعهدات امریکاهمچنین‌در اروپابدون‌کوچکترین‌تغییری‌بحال خود باقی‌است و ایالات متحده بهیچ‌وجه قصد کاهش‌نیروهای خودرا در اروپا ندارد و هرگز درباره نیروهای نظامی خوددر اروپا وارد مذاکرات دوجانبه نخواهد شد .

دراعلامیه اضافه شده است که‌روابط آینده اقتصادی امریکا واروپا براساس همکاری‌نزدیك که باید اصول آن بعدا تعیین شود استوار خواهد بود.

صدراعظم آلمان قبل از خداحافظی از رئیس جمهوری امریکاگفت‌درسال ۱۹۷۱ تاحدی برای برقراری صلح پایدار در جهان راه باز شده است و امیدواریم درسال جدید گام‌های جدیدی دراین راه برداشته شود .

جشنهای میلاد

بمناسبت میلاد باسعادت ثامن‌الحجج حضرت علی‌بن موسی‌الرضا علیه آلاف‌التحیة والثناء مجلس جشنی امشب درمسجد الحسین تهران‌نو ـ خیابان فرح‌آباد ـ چهارراه فرخی برقرار و از ساعت ۶ ونیم دانشمند محترم جناب آقای دکتر مقصودی مستفیض میفرمایند . از عموم اهالی محترم تهران‌نو و نارمك برای تعظیم شعائردینی انتظار شرکت دارد .

الاحقر ـ محمدرضا ترابی

... میلاد مسعود حضرت علی‌بن موسی‌الرضا امام هشتم را بعموم ملت شیعه تبریك گفته . بهمین مناسبت مجلس جشن درچهلستون مسجد جامع منعقد و دانشمند محترم جناب آقای موحدی کرمانی‌تادمشب درپیرامون مقام باعظمت ولایت کلیه‌الهیه صحبت مینمایند . شرکت عموم موجب تشکر است .

تغییر برنامه عزیمت کاروان حج گلپایگانی

پیرو اطلاعیه مندرج مورخ روز سه‌شنبه ، باطلاع زائرین محترم این کاروان میرساند :

برنامه عزیمت این کاروان تغییر کرده و کلیه حجاج و کارمندان آن که جمعا ۱۷۳ نفر میباشند روز دوشنبه ۱۳دیماه جاری ساعت ده صبح بااولین پرواز حرکت خواهند نمود . بنابراین زائرین محترم ظرف امروز و فردا برای دریافت بلیطو امضای اوراق قرارداد جهت اخذ گذرنامه بدفتر کاروان مراجعه فرمایند .

دفتر کاروان حج درجه ۱ گلپایگانی

آـ۶۹۲۸۸

آدرس جدید

نمایندگی پنکه اوریانت
محکم وزیبا

با صرفه‌ترین وسیله خنک کردن
یکزاخت اطاق وسالن است

تجارتخانه ارز ـ سردار کلبیر
سعدی پائین پشت بانك بازرگانی شماره ۸۷۲ طبقه ۳

متهم جنایت کوچه‌غریبان دستگیر شد

محمد (مقتول)

★ او ارتکاب جنایت را اعتراف کرد

ظهر دیروز متهم جنایت کوچه غریبان، هشت ساعت‌پس ازارتکاب قتل، درحالیکه مشخصات زیادی‌از او در دست نبود دستگیر شد.

او داود اصغری جعفرلو نام‌دارد و ۱۷ ساله است.

داود ساعت ٤ بامداد دیروز در کبابی علی‌افشار واقع در کوچه غریبان (اول بازارآهنگران) محمد خاکی شاگرد کبابی ۳٦ ساله را به قتل رسانید.

داود پس از ارتکاب قتل فرارکرد و ظهر دیروز در خانه یکی از بستگانش ، وسیله ماموران‌کلانتری ۱۳ دستگیر شد.

جریان قتل را بامداد امروز علی افشار صاحب کبابی به کلانتری اطلاع داده بود . او گفته بود ساعت ٥ بامداد که طبق معمول به کبابی خود رفتم محمد شاگردم را ندیدم، ولی در کف مغازه خون ریخته شده بود چون دقت کردم دیدم که محمد در زیرزمین کوچك مغازه افتاده و مرده است.

تحقیقات

محمد به تازگی در کبابی افشار استخدام شده بود و شبها همانجا میخوابید .

تحقیقات ماموران نشان داد که قتل براثر ضربات متعدد کاردروی داده است.

دستشوئی مغازه حکایت داشت‌که قاتل پس از ارتکاب قتل دست‌خود را در آنجا شسته است . دو رختخواب در مغازه پهن بود وپیدا بود که دو نفر آنجا بیتوته کرده بودند .

به ماموران گفته شد که علی افشار قبلا شاگردی ، بنام داود داشت که او را بیرون کرده بود. هیچ مشخصاتی از داود دردست ماموران نبود. آنها فقط میدانستند که داود قبلا در بازار کار میکرده است .

نزد کارفرمای سابق وی رفتند . او گفت که یکی از بستگان‌داودرا که خانه‌اش در خیابان غار است میشناسد . ماموران پس از گرفتن این آدرس به خیابان غار رفتند . نزدیك خانه مورد بحث ازجوانی سراغ داود را گرفتند . او گفت که چنین شخصی را نمیشناسد . این جوان خود او بود که فورا وارد خانه‌شد.تغییرقیافه اوماموران رانسبت به‌وی ظنین‌کردواز جوانی دیگر سراغ داود را گرفتند او گفت داود همان بود که واردخانه شد، به این ترتیب خانه‌محاصره شد و داود دستگیر گردید و به کلانتری ۱۳ برده شد.

اعتراف

داود در کلانتری گفت:

قبلا که درکبابی کار میکردم‌شبها همانجا میخوابیدم . دیشب برای بردن لحاف خود به‌کبابی رفتم ، چون دیر وقت بود محمد از من خواست که همانجا بخوابم وصبح زود لحافم را ببرم. قبول کردم ، ولی ساعت ٤ بامداد از خواب پریدم، محمد بیدار بود، احساس کردم که نسبت به من نظر سوئی دارد ، بقدری ناراحت شدم که دیگر چیزی نفهمیدم ، همینقدر میدانم که دستم را به طرف کارد «گوشت خردکنی» بردم و آن را برداشتم و به محمد حمله کردم . محمد با مشت مرا میزد و من با کارد او را .

زدو خورد چند دقیقه طول کشید و محمد مغلوب شد. چراغ مغازه را روشن کردم محمدرا که‌مجروح شده بود به‌داخل زیرزمین‌انداختم و دیگ مغازه را رویش گذاردم چون لباسم خون‌آلود شده بود کت او را پوشیدم و دستهایم را شستم و از مغازه خارج شدم. ضمن‌نزاع انگشت چپم مجروح شده بود و قطرات خون روی شلوارم دیده میشد. از آنجا از طریق میدان اعدام به خانه یکی از بستگانم رفتم که چند ساعت بعد همانجادستگیر شدم. اتفاقا در میدان اعدام ماموران پلیس نسبت به من ظنین شدند ، ولی چون هوا تاریك بود قطرات خون را روی‌لباسم ندیدند.

داود به ماموران گفت ۱۷ ساله است، حال‌آنکه شناسنامه‌اش اورا ۱۲ ساله نشان میداد. وی اهل اردبیل است و امروز پس ازتعیین سن در پزشکی قانونی به دادگاه اطفال بزهکار تسلیم شد.

پرونده این جنایت‌زیرنظر سرکار سرهنگ خانمرادی رئیس کلانتری ۱۳ تنظیم شد و به دادگستری ارسال گردید . علت مرگ محمد پارگی ریه راست تشخیص داده شده است.

داود انگشت مجروح خود را نشان می‌دهد

زنی کودک خودرا رهاکرد تا با مرد مورد علاقه‌اش عروسی کند

یک زن جوان که موفق نشد کودکش را ظرف چند ساعت ازطریق‌دادگاه حمایت خانواده به شوهر سابقش تحویل دهد ، اورا روی یکی از نیمکت های دادگستری تبریز رها کرد و گریخت تا با مرد مورد علاقه‌اش‌ازدواج کند .

این زن که نرگس نام‌دارد قبل از رها کردن کودک خود ، به دادگاه حمایت خانواده مراجعه کرده و گفته بود میخواهد همین امروز ازدواج کند . مرد مورد علاقه‌اش حاضر نیست اورا با بچه بپذیرد و گفته است که همین امروز کودک باید به پدرش تحویل شود .

دادگاه به نرگس گفت‌که باید پدر کودک احضارشود جلسه محاکمه تشکیل گردد وبه فوریت این‌کار امکان‌پذیر نیست که نرگس از دادگاه خارج و کودکش را رها کرد و رفت .

این زن که اینک پلیس در تعقیب او است هنگام طلاق ازشوهر اولش با اصرارزیاد حفاظت‌کودکرا خود پذیرفته بود ولی دیروز در دادگاه گفت که نمیتواند عشق‌خویش را فدا ی‌فرزندش کند .

رها کردن طفل جرم‌است و مجازات سنگین دارد .

مردی که خودکشی کرد

اصغر

امروز اعلام شد مردی که هفته قبل در گرمابه عباسی واقع در بخش ۱۵ تهران با قطع رگهای دستش خودکشی کرد اصغر سعادت پور رئیس حسابداری شیلات ناحیه ٤ گرگان بود.

خبرنگارما در «خواجه‌نفس» نوشته است : اصغر یك سال پیش با دختر یکی‌ازهمکارانش ازدواج کرد.

وی اخیرا برای معالجه به تهران آمده بود.

۲ حادثه

★محمدصادق‌کهکی ۵۹ ساله دیشب هنگامیکه پس از صرف شام در قهوه‌خانه‌ای واقع در راه قم از عرض جاده عبور میکرد تا به اتومبیل‌خود برسد یک وانت اورا به گوشه‌ای پرتاب کرد .

دراین حادثه محمد صادق کشته شد و وانت فرار کرد .

محمد صادق بااتومبیل‌شماره ۸٦۹۸۳ حرکت میکرد .

★ رضاقلی علیشیری ۵۵ ساله براثر شکستگی جمجمه دربخش یک تهران کشته شد.

مجروحین

مجروحین تهران در ۲٤ ساعت گذشته عبارتند از :

مروارید مسعودی ۱۳ ساله‌فرزند امین‌اله، مسعود عالی‌مقام ۲٤ ساله فرزند یوهانا ، عباس چهره‌ای۲۲ ساله فرزند علی، اخترنس ۳۵ساله فرزند هارون ، علیشان باباوندی ۳۵ ساله فرزند اباکشی ، حسین مومنی ۳۵ ساله فرزند حسن،رجب دستگردی ۲۲ساله فرزند محمدعلی و غلام ستارزاده ۱٤ ساله براثر حوادث رانندگی .

اسداله گلابی ۳۵ ساله فرزند یداله در نتیجه چاقوخوردگی .

علی زرآبادی ۱٦ ساله فرزند ذبیح‌اله ، محمد رضا ظریف ۹ماهه فرزند مسلم ، محمدسوادی‌پور ۳٤ ساله فرزند یونس و سجاداسمعیلی ۲۵ ساله بعلت سوختگی .

حسین اکبری ۱۲ ساله فرزند رضا براثر سقوط از بلندی .

عذرا احمدحسینی ۵۰ ساله فرزند غلامرضا ، قاسم معانی ۱٤ ساله فزند اکبر ، حسین گشتاسبی ۱۳ ساله فرزندابوالحسن، ابوالمعصوم تیموری ٤۵ ساله فرزند نوروزعلی در نتیجه زمین‌خوردگی .

گشت وگذاری درکاخ عدالت

راه آزمایش همسر!

★ یک مرد ۵۰ ساله که در تقلید صدای دیگران استعداد خاصی دارد برای آزمایش صمیمیت همسرش چند بار به او تلفن کرد وضمن ابراز علاقه از او وعده ملاقات گرفت وبه این ترتیب‌چون همسرش در آزمایش مردود شد تصمیم گرفت ازاو جدا شود .

این مرد دیروز جهت‌تسلیم عرضحال‌طلاق، به‌دادگستری آمده بود . او می‌گفت ۱۹سال باهمسرش زندگی‌می‌کند، ولی دارای اولاد نشده‌اند .

سرقت اتومبیل جهانگرد

★ یک آلمانی ریشو که اتومبیل خود را در خیابان داور پارک کرده بود تا در خیابان قدم بزند موقعی که به محل توقف اتومبیل خود بازگشت‌مردی را پشت فرمان آن دید واورا به پلیس‌تحویل داد .

متهم می‌گفت : چون‌اتومبیل از مدل جدیدی است‌خواستم آنرا امتحان کنم ، قصدسرقت نداشتم ! مرد آلمانی یک جهانگرد است .

نتیجه کم سوادی

★ در میان متهمان چک‌بی‌محل که دیروز تحت‌تعقیب قرار گرفته بودند اظهارات‌یکی از آنها شنیدنی است او می‌گفت کم‌سوادی من باعث‌گرفتاریم شد من بجای ۷۱۰ تومان رقم ۷۰۱۰ تومان روی‌چک نوشتم ، اتفاقا باحروف هم همین اشتباه را کردم و اینک گرفتار شده‌ام .

NOBEL
نوبل
نوبل

فقط امشب و فردا شب در
کازینو وکانتری کلاب
آبعلی
محبوب ترین‌و برگزیده ترین هنرمندان ایرانی
امیررسائی
خواننده محبوب نسل جوان
گلوریاروحانی
خواننده خوش صدا و پرطرفدار رادیو
نادیا
رقاصه محبوب همگان
همراه با موزیك
پییروجورجتی
تلفن رزرو : ۲۸ ـ ۸۹۰۰۲٦

TORSEAL تورسیل
خمیرعایق رطوبت
برای پشت‌بام و هرنوع عایق‌کاری
خیابان تخت جمشید چهار راه روزولت کوچه
هتل سمیرامیس شماره ۳٤
تلفن ۸۲۳۵۹۱ ـ ۸۱۲۲۹۳ ـ ۸۱۲۹۹۱
تبریز : خیابان پهلوی فروشگاه پروین از شهرستان ها نماینده فعال میپذیریم .

آیفری
باگروه. فلاورز در برنامه
ژانویه
۱۹۷۲ در دانسینك
گل
صبحانه ـ حلیم‌بوقلمون
بدو نورودیه
لباس‌آقایان، کت‌و کراوات
تلفن رزرو ٦٦۳٦۳۵
گل شاه‌ـساختمان آلومینیوم

اتو-ت-ا-ج
مژده مژده
اهالی محترم تبریز و مراغه
توجه فرمایند
شرکت مسافرتی اتوتاج با سابقه ممتدچندین ساله در کلیه نقاط ایران .
اینك مفتخر است سرویسهای منظم خود رادر نقاط آذربایجان دائر و همه روزه از تاریخ ۹ر دیماه ۱۳۵۰ شروع بکار خواهد کرد .
نشانی شرکت‌مرکزی‌ـتهران‌اتوتاج بوذرجمهری چهار راه سیروس تلفنهای ۲۱۹۷٦ و ۲۹۳۳۲ و ۵۳٤۱۵۷
نمایندگی‌تبریز ـ خیابان فردوسی محل جهان‌تور تلفن ۲۲۷٦۷
نمایندگی مراغه‌ـ خیابان پهلوی محل‌جهان‌تور تلفن ۲٤۱٤

شب ژانویه
در سالن مجلل رستوران زیبا
(کوی کن زیبا شهر)
آ ـ ٦۹۸٦۲

آگهی فقدان سفته
سه طغری سفته‌هر یك بمبلغ ده هزار ریال در تاریخ۲۹ر۹ر۵۰ بسررسید تیر ومرداد و شهریور ماه سال ۱۳۵۱ که‌از طرف اینجانب صادر و امضاء گردید ولی‌نام‌بستانکاردرمتن سفته نوشته نشده است بانضمام ٤۵۰۰ ریال وجه نقد مفقود گردید .
بدینوسیله ضمن اعلام از درجه اعتبار ساقط بودن سه طغری سفته،از یابنده تقاضا میشود وجه آنرا بعنوان مژدگانی برداشته و سفته های‌مذکور را جهت اینجانب ارسال نمانند.
آ ـ ٦۹۸۳٦ شهربانی گرگان ـ محمد رضا پورنقی

لوئی دوفونس
پیرترین کمدین عصر حاضر، مردیکه عبوس‌ترین افراد رابه خنده وامیدارد در آخرین اثر محصول ۱۹۷۱ خود معرکه میکند !

شیر بهاء

برنامه‌آینده‌سینما
پارامونت

خانواده‌های محترم اصفهان
گروه‌سان‌شاین در کاباره ـ دانسینك آفتا ب‌در جاده آبشار همه شب‌تا آخرین ساعات شب برای سرگرمی ونشاط شما آماده‌اند تلفن رزرو ۲۸۲٤٤
آ ـ ٦۸۵٦۰

از امشب فقط در
سینما پلازا
بکیم فهمیو (هنرمند فیلم ماجراجویان)
در فیلم پاناویژن و رنگی
The Deserter
شعله‌های انتقام
با شرکت : ریچارد کرنا ـ چك کانرز ـ ریکاردو مونتالبان
وودی استراد و... جان هوستون
محصول کمپانی پارامونت ـ کارگردان : برت کندی

لوئی دوفونس
در فیلم رنگی
مقتول فراری
با شرکت
میشل گالابرو
برنار بلیه ـ کلودژنساك
پخش از متروگلدوین مایر

رطب زهره
باویتامینهای متمرکز
خوشمزه ـ نیروبخش
رطب زهره استریلیزه
بابرچسب اطمینان
رُطب زهره
ضدعفونی وشستشوشده
فرآورده شرکت سهامی صنایع بم وخرما
قیمت هربسته برای مصرف کننده ۱۵ ریال
شرکت سهامی صنایع بم و خرما ـ خیابان حافظ شمالی (شیراز) شماره ٤۵ تلفنهای ۸۳۸۵۸۲ ـ ۸۳۸۵۸۳

گامی تازه
مطالب ساده و خوب
وخواندنی برای
دانش آموزان دوره ابتدائی
مجله اطلاعات دختران وپسران چهار صفحه ازمجله راباسبکی ساده وروان اختصاص به مطالب خوب و خواندنی برای دانش‌آموزان دوره ابتدائی میدهد ، این تحول بزرك بزودی در مجله آغاز میشود
۱۸ دیماه روزاین تغییر وتحول درمجله اطلاعات دختران و پسران است

مجالس ترحیم

با نهایت تاثر و تاسف رحلت حضرت آیت‌اله‌العظمی آقای حاج میرزا احمد کفائی خراسانی طاب‌ثراه پدر گرامی جناب آقای جعفر کفائی ودائی جناب آقای اسداله صوفی اعضاء هیئت مدیره این بانک را در مشهدمقدس باطلاع می رساند مجلس ختم آن فقید سعید روز شنبه یازدهم دیماه جاری از ساعت ۹ الی ۱۱ صبح در مسجد شاه منعقد خواهد بود.
بانک بازرگانی ایران
۲ـ۲ آ۶۹۳۹۲ـ

باکمال تاثر و تاسف رحلت حضرت آیت‌اله العظمی آقای حاج میرزا احمد کفائی خراسانی طاب‌ثراه دائی محترم آقای اسداله صوفی مدیر عامل این شرکت را در مشهد مقدس باطلاع میرساند:
مجلس ختم آن فقید سعید روز شنبه یازدهم دیماه جاری از ساعت ۹ الی ۱۱ صبح درمسجد شاه منعقد خواهد بود.
شرکت سهامی صنعتی و کشاورزی شیرین خراسان
۲ـ۲ آ۶۹۳۹۲ـ

جعفر کفائی. دکتر حمید کفائی. محمود کفائی. محمد رضا کفائی. مرتضی‌کفائی. دکترفرخ‌کفائی. مهندس‌بیژن‌کفائی و خاندان‌کفائی. اسداله‌صوفی. مهندس‌داریوش صوفی وخاندان صوفی. ابومحمدعاملی. وخاندان عاملی. رضاتجدد. زین‌العابدین رهنما. مصطفی تجدد. حمید رهنما و خاندان تجدد و رهنما. پرویز خسروشاهی و خاندان خسروشاهی. هادی حائری. صدرالدین حائری. رشیدی حائری‌وخاندان‌حائری. شریف‌العلماء خراسانی و خاندان شریف‌العلماء خراسانی. دکتر رضوی. عماد تربتی و خاندان تربتی. مهندس علاءالدین روحی. خاندان تبریزیان. مهندس شمس‌الدین غروی و خاندان غروی.
باکمال تاسف و تاثر رحلت حضرت آیت‌اله العظمی آقای حاج میرزا احمد کفائی خراسانی طاب‌ثراه را در ارض‌اقدس رضوی باطلاع عموم میرسانند. مجلس ختم مردانه آن فقید سعید در مسجد شاه روز شنبه یازدهم دیماه جاری از ساعت ۹ الی ۱۱ صبح منعقد میگردد: ضمنا ختم زنانه از ساعت ٤ الی ٦ بعدازظهر روز شنبه یازدهم دیماه جاری درمسجد مجد منعقد میباشد.
۲ـ۲ آ۶۹۳۹۲ـ

خانواده‌های: سبحانی. عباس امیر اصلانی. غفاریور. اصانلو. رفیعی. احمری. وحدت. عصار. مقدم. باغستانی. بیدگلی. معمار. جعفر تهرانی. حبشی‌زاده. بدری.
بانهایت تاسف و تاثر درگذشت شادروان محمد صادق سبحانی افسر بازنشسته ارتش و بزرگ خاندان سبحانی، پدر منوچهر سبحانی، هوشنگ سبحانی، ایرج سبحانی، جمشید سبحانی، محسن‌سبحانی، علی سبحانی و دوشیزه هماسبحانی راباطلاع کلیه اقوام و دوستان و آشنایان میرسانند.
مجلس ترحیم مردانه و زنانه آن مرحوم از ساعت ۲ تا٤ بعد از ظهر روز جمعه دهم دیماه جاری در خانقاه صفی‌علیشاه منعقد خواهد بود.
۲ـ۲ آ۲۸٤۱۹ـ

بانهایت تاثر فوت مرحومه مغفوره بانو حاجیه وثوقی همسر حاج رضا وثوقی و همشیره سرهنگ حسین شجاعی مرادی را باستحضار بستگان و آشنایان میرسانیم. مجلس ختم مردانه و زنانه از ساعت ۹ صبح تا ۱۱ روز جمعه دهم دیماه ۱۳۵۰ در خانقاه صفی علیشاه منعقد خواهد بود
خانواده های: وثوقی. مهندس شجاعی. رحمتی. بهجت محمدی. شاهرخی. حاجیپور. سیامکلاه. مسگرزاده اقدم. الوندی. نوبری. سرگرد شفیعی. میرزاپور. پناهی. تاراجی. عادلانی. کدیری. سعیدی. خطیب شهیدی. نصیری.
۲ـ۲ آ۲۸۳۰۱ـ

بعموم بازماندگان آن مرحوم مصیبت وارده را تسلیت میدهیم.

بانهایت تاسف درگذشت نابهنگام جوان ناکام شادروان محمود ملک‌نژادطوسی را باطلاع خویشان ودوستان میرساند. مجلس ترحیم زنانه و مردانه آن مرحوم از ساعت ٤ الی ٦ بعدازظهر روز شنبه یازده دیماه در خانقاه صفی‌علیشاه برگزار خواهد شد.
حسن ملک‌نژاد طوسی (قائم) . احمد ملک نژاد طوسی
ابوالقاسم ملک‌نژاد طوسی. خانواده‌های وثوقی. ژیان ملکی. مظفری افشار. جباری.
۲ـ۲ آ۶۹۵۹۸ـ

بانهایت تاسف درگذشت شادروان اسماعیل نجم آبادی سردفتر شماره ۲۶ پسر عموی آقای دکتر سلطانعلی کیوان نجم آبادی معاون محترم دانشسرای عالی راباطلاع میرساند مجلس ترحیم آن شادروان از ساعت ۳ تا ٥ بعد از ظهر روز شنبه ۱۱ دیماه در مقبره مرحوم حاج شیخ هادی برگزار میشود.
رئیس دانشسرایعالی
آ۶۹۷۸۰ـ

با نهایت تاسف و تاثر درگذشت شادروان اسمعیل‌نجم‌آبادی فرزند مرحوم آیت‌اله العظمی آقا حسین نجم‌آبادی سر دفتر اسناد رسمی شماره ۲۶ را به استحضار خویشاوندان‌ودوستان میرساند. مجلس ترحیم زنانه ومردانه‌آن‌مرحوم‌روزشنبه یازدهم دی ماه از ساعت سه تاپنج بعدازظهر در مقبره حاج شیخ‌هادی نجم‌آبادی برگزار خواهد شد.
خاندان نجم‌آبادی
۲ـ۲ آ۲۸٤۸۹ـ

خانواده های: برخورداری یزدی. برخوردار. آگاه. مرشد. هاشمی. ماندگار. فروزان. سلطانپور. صفائی. مهدی. اخوان مظفریان. هشیارسر. ادیب. آل‌طعمه. نجیمی. ناظمی. حریری. فرشچی. حفیظی.
بانهایت تاسف درگذشت شادروان علی اصغر برخوردار یزدی بزرگ خاندان برخورداری یزدی را باطلاع میرسانند. مجلس‌ترحیم‌مردانه وزنانه‌آن‌مرحوم روز یکشنبه دوازدهم‌دیماه جاری‌ازساعت ٤ تا ٦ بعد از ظهر درمسجدمجدبرگزارخواهد شد.
۲ـ۲ آ۲۸٥٤٥ـ
بعموم بازماندگان آن مرحوم مصیبت وارده را تسلیت میدهیم.

سازمان امور اداری و استخدامی کشور درگذشت بانو مریم میرباقری (زاهدی) مادر گرامی خانم شمس‌السادات زاهدی کارشناس این سازمان را باطلاع همکاران میرساند.
۳ تا ٥ بعد از ظهر در مسجد الجواد واقع در میدان ۲۵ شهریور برگزار میشود.
آ۶۹۹٦٤ـ

بانهایت تاسف و تاثر درگذشت مرحومه مغفوره بانو مریم میرباقری (زاهدی) همسر مرحوم سید صادق خان زاهدی را باستحضار اقوام و دوستان میرسانیم.
مجلس ترحیم زنانه و مردانه روز شنبه ۱۱ دیماه از ساعت ۳ الی ٥ بعد از ظهر در مسجد الجواد واقع در میدان ۲۵ شهریور منعقد میگردد.
خانواده های: زاهدی ـ میرباقری ـ کلباسی ـ تقی‌پور شرفی ـ مصباح مرجانی ـ نشاط ـ موسوی کبیری ـ اشتری زاده‌ـمهدوی ـ نواب مطلق ـ ابراهیمی ـ زواره‌ای ـ نوید ـ خردپیر ـ کیوان ـ نیاکان ـ مویدی راد ـ نیکمرد تهرانی ـ کریم نیا ـ علوی زاده ـ بهزاد ـ شاملو ـ فهیمی ـ علوی ـ خرازچی ـ مقدس ـ منصوری موید ـ مرادی ـ لطیف‌پور ـ حبشی‌زاده.
آ۶۹۹۷٤ـ
مصیبت وارده را بعموم بازماندگان آن مرحومه تسلیت میدهیم.

بانهایت تاثر و با اندوه فراوان درگذشت‌نابهنگام‌فرزندو خواهر ناکاممان دوشیزه پروین ملک حسنی مقدم را باطلاع میرسانیم. مجلس ترحیم آن مرحومه از ساعت ۳ تا ٥ بعد ازظهرروز یکشنبه ۱۲ دیماه در مسجد الجواد واقع در میدان ۲۵ شهریور برگزار خواهد شد.
قاسم ـ ملک‌تاج ـ شکوه ملک ـ مرتضی حسنی مقدم
۲ـ۱ آ۶۹۹٥٦ـ

در نهایت تاثر و تالم مرگ ناگهانی دوشیزه ناکام پروین ملک حسنی مقدم را باطلاع میرسانیم. مراسم ترحیم روز یکشنبه ۱۲ دیماه از ساعت ۳ تا ٥ بعد از ظهر در مسجد الجواد میدان ۲۵ شهریور برگزار خواهد شد.
خانواده های: حسنی مقدم ـ سلحشویان ـ پری‌سوز ـ ضرابی‌ـاسمعیل بیگی ـ پارسا ـ مستوفی کمره‌ای ـ حمیدزاده صدیقی ـ نوری.
۲ـ۱ آ۶۹۹٥٦ـ

با دنیائی اندوه و غم درگذشت دوشیزه ناکام پروین‌ملک حسنی مقدم همشیره برادر عزیزمان آقای مهندس مرتضی حسنی مقدم را باطلاع سروران گرامی میرسانیم مراسم ترحیم از ساعت ۳ تا ٥ بعد از ظهر روز یکشنبه ۱۲ دیماه در مسجدالجواد برگزار میشود.
صدیق صدیقی ـ مهدی نوری
۲ـ۱ آ۶۹۹٥٦ـ

بااندوه فراوان درگذشت نابهنگام دوشیزه پروین ملک حسنی مقدم همشیره آقای مهندس مرتضی حسنی مقدم مدیر عامل این شرکت را باطلاع میرساند. مجلس ترحیم ازساعت ۳ تا ٥ بعد از ظهر روز یکشنبه ۱۲ ـ دیماه در مسجد الجواد برگزار میشود.
شرکت مدرن تکنیک
۲ـ۱ آ۶۹۹٥٦ـ

در کمال تاثر و تالم فوت ناگهانی دوشیزه پروین ملک حسنی مقدم همشیره آقای مهندس مرتضی حسنی مقدم را باطلاع سروران عزیز میرساند.
مراسم ترحیم‌آن مرحومه روز یکشنبه ۱۲ دیماه از ساعت ۳ تا ٥بعد از ظهر در مسجد الجواد برگزار میشود.
شرکت سهامی اسلوب
۲ـ۱ آ۶۹۹٥٦ـ

درگذشت جوان ناکام دوشیزه ملک حسنی مقدم‌همشیره آقای مهندس مرتضی حسنی مقدم را باطلاع دوستان و آشنایان میرساند.
مجلس ترحیم آن مرحومه از ساعت ۳ تا ٥ بعد از ظهر روزیکشنبه ۱۲ دیماه درمسجد الجواد منعقد است.
شرکت میراش
۲ـ۱ آ۶۹۹٥٦ـ
به آقای مهندس حسنی مقدم وسایر بازماندگان آن مرحومه مصیبت وارده را تسلیت میدهیم.

بمناسبت رحلت مرحوم مغفور حضرت حجت‌الاسلام والمسلمین آقای حاج میرزا ابوالفضل خراسانی قدس سره مجلس ترحیمی از ساعت ۹ الی ۱۱ صبح روز شنبه ۱۳ ذیقعده مطابق با ۱۱ دیماه در مسجد چهارسوق بزرگ منعقد است عموم مومنین خاصه علماء اعلام دامت برکاتهم باشرکت خود تعظیم شعائر مذهبی فرموده روح آن مرحوم را شاد فرمایند.
الاحقر سید حسن‌الحسینی الدرکه
آ۲۸٥۲٥ـ

باکمال تاسف‌درگذشت بانو توران همایون (رفیعا)خواهر آقایان علی‌اکبر همایون و مهدی همایون‌مهر و خانم‌ستوره همایون را باطلاع کلیه خویشاوندان و دوستان میرساند مجلس ختم زنانه و مردانه آن مرحومه روز جمعه دهم دیماه جاری از ساعت ٤ تا ٦ بعد از ظهر در خانقاه صفی علیشاه برگزار میگردد.
ناصر قلی رفیعا ـ محمد همایون ـ علی‌اکبرهمایون ـ مصطفی همایون ـ مهدی‌همایون‌مهر ـ مستوره همایون ـ ابوالقاسم‌همایون‌وخانواده‌های همایون ـ همایونفر ـ امیریگانه ـ دکتر ملک اسمعیلی ـ کوثر ـ طلوعی پور ـ ناصری ـ جلالی قاجار ـ فرهی ـ سرنیپ محمد علی کاوه ـ غروی ـ معترف ـ سعیدی ـ قلیزاده ـ خواجه‌نوری ـ زاهدی ـ دانش ـ معتمدیان ـ دین‌احمدی ـ محلاتی ـ عرفان ـ امینی ـ بهزادی ـ حسنی ـ قدوسی ـ به‌بین.

کارمندان و دبیران و دانش آموزان دبیرستان همایون باقلبی‌مملو از تاسف در غم فقدان همکار شریف وباتقوای‌خود خانم توران همایون خو درا سهیم میدانند و روز جمعه دهم دیماه‌جاری از ساعت ٤ تا ٦ بعد از ظهر در خانقاه‌صفی‌علیشاه برای شادی روح پرفتوح آنمرحومه گرد هم جمع میشوند.
افتخارالملوک همایون
آ۲۸٦۰۱ـ
بعموم بازماندگان آن مرحومه مصیبت وارده را تسلیت میدهیم.

خانواده های: هاشمی شیرازی. سادات شیرازی. نقابت. دهقان. پاکروان. عندلیبی. شقاقی. میرافضلی شیرازی. شهرستانی. اتابکی. میردامادی. ناصری. ممتحنی. موتمنی. مالکی تهرانی. عرفان. حشمتی. مستجابی. بازرگانان. رومی. بهادری. شاپوریان. احمدیان تهرانی. عربزاده. طیبی. نامدار. رضوی. اقبال.
بانهایت تاثر درگذشت مرحوم ثقةالمحدثین آقای سید باقر هاشمی شیرازی فرزند مرحوم فردوس و ساده‌آقا سید هاشم شیرازی را بعموم فامیل سادات شیرازی و آقایان علماء اهل منبر و واعظین و سایر طبقات میرساند.
مجلس فاتحه آن مرحوم (مردانه) در روز جمعه ۱۲ ذیقعدة الحرام (۱۰دیماه) از ساعت ۹ الی ۱۱ صبح ومجلس زنانه بعد از ظهر همانروز از ساعت ۳ الی ٥ در حسینیه مرحوم آقا سید هاشم خیابان شاه آباد منعقد میباشد.
حاج سید احمد هاشمی شیرازی
آ۲۸٥۲۷ـ
ضایعه ناگوار را بعموم بازماندگان آن مرحوم تسلیت میدهیم.

باکمال تاسف فوت شادروان حاج علی محسنیان پدر عزیزمان را باطلاع دوستان و آشنایان میرسانیم مجلس‌ترحیم مردانه و زنانه روز شنبه ۱۱ دیماه جاری از ساعت ۲ الی ٥ بعد از ظهر درمسجد محمدیه ـ قلهک خیابان دولت چهار راه رستم آباد برگزار میگردد.
حاج محسن ـ حاج محمد مهدی ـ احمد و محمود محسنیان
آ۲۸٥۸۹ـ

خانواده‌های: محسنیان ـ رحیمیان ـ نوریان ـ فلاحتی‌ـ یزدانی ـ عرب ـ طباطبائی ـ انتصاری ـ هاشمی ـ اژدری ـ کوچکی ـ اکبری ـ چیذری ـ نجم‌آبادی ـ کاشیان ـ مقدم
باکمال تاسف فوت شادروان حاج علی محسنیان بزرگ خاندان محسنیان را باطلاع عموم میرساند مجلس ترحیم زنانه و مردانه روز شنبه ۱۱ دیماه جاری از ساعت ۲ الی ٥ بعد از ظهر در مسجد محمدیه واقع در قلهک خیابان دولت چهارراه رستم آباد برگزار میگردد.
آ۲۸٥۸۹ـ
بعموم بازماندگان آن مرحوم مصیبت وارده را تسلیت میدهیم.

بقیه آگهیهای تسلیت

درصفحه ۹ چاپ شده است

دانشکده امسری بانهایت‌تاثرو تاسف درگذشت سرهنگ علی‌اکبر افشار خلج را باستحضار میرساند مجلس ختم زنانه و مردانه آن مرحوم روز یکشنبه دوازدهم دیماه از ساعت ۱۳ الی ۱۵ درمسجد الجواد واقع‌در میدان ۲۵ شهریور منعقد خواهد بود.
فرمانده دانشکده افسری سرلشگر یارمحمد صالح
آ۶۹۹۸۰ـ ۲ـ۱

بانهایت تاسف و تاثر درگذشت شادروان سرکارسرهنگ علی‌اکبر افشار خلج را باستحضار دوستان‌وآشنایان میرساند. مجلس ختم زنانه و مردانه آن مرحوم روز یکشنبه دوازدهم دیماه از ساعت ۱۳ الی ۱۵ درمسجد الجواد واقع در میدان ۲۵ شهریور منعقد خواهد بود.
سرلشگر حسین زمانی
آ۶۹۹۸۰ـ ۲ـ۱

بانهایت تاثر و تاسف درگذشت همسر و پدر عزیزمان سرهنگ علی‌اکبر افشارخلج را باطلاع دوستان و آشنایان میرساند. مجلس ختم زنانه و مردانه آن مرحوم روز یکشنبه دوازدهم دیماه از ساعت ۱۳ الی ۱۵ درمسجد الجواد واقع درمیدان ۲۵ شهریور منعقد خواهد بود.
بدری‌افشار. ناهید. بیژن. محمد. رضا. امیر. اردشیر و نوشین افشار.
آ۶۹۹۸۰ـ ۲ـ۱

بانهایت‌تاثروتاسف درگذشت شادروان سرهنگ‌علی‌اکبر افشارخلج بزرگ خاندان افشار خلج را باستحضار بستگان و دوستان میرساند. مجلس ختم زنانه و مردانه روزیکشنبه دوازدهم دی‌ماه جاری از ساعت ۱۳ تا ساعت ۱۵ درمسجد الجواد واقع درمیدان ۲۵ شهریور منعقد خواهد بود.
خانواده های افشارخلج. اسلیمی. جعفری. آشوری. شکوهی. اشتهاردی‌فرد. معماری. حبیبی. جانسپار. یوسفی. پاک‌سرشت. عسکری. سخن‌تاش. حیدری. شورشی. کمال‌پور. میهن‌خواه. صفدرزاده حقیقی. عصاره. غضنفرپور. انصاری.
آ۶۹۹۸۰ـ ۲ـ۱
بعموم افراد خانواده های عزادار بویژه بازماندگان‌آن مرحوم مصیبت وارده را تسلیت میدهیم.

بانهایت تاسف درگذشت شادروان اسکندر ضیائی‌آبیز برادر عزیزمان را باطلاع اقوام و دوستان میرسانیم.
مجلس ترحیم آنمرحوم از ساعت ۱٤ ونیم تا ۱٦ ونیم روزجمعه دهم دیماه درمسجد جامع نارمک خیابان سمنگان برگزار میگردد.
دکتردلاورضیائی. سرگرد غضنفر ضیائی. خانواده‌های فلاح رستگار. عباس‌شمس.
آ۲۸٥۹۹ـ

مصیبت وارده را ببازماندگان مرحوم اسکندر ضیائی‌آبیز تسلیت عرض و مجلس ترحیم را که روز جمعه دهم دیماه جاری ازساعت ۲ونیم تا ٤ونیم بعداز ظهر درمسجد جامع نارمک‌خیابان‌سمنگان برگزارمیشود باطلاع علاقمندان‌میرسانند.
سرهنگ شریف‌زاده. محمدحسین روحی. گلچین. ربیعی. صالحی. گیتی‌بان. بیداریان. طباطبائی. ثقفی. چنگیزی. حکیمی. فرقانی. میردامادی.
آ۲۸٥۹۹ـ
بعموم‌بازماندگان آنمرحوم مصیبت وارده را تسلیت میدهیم.

باکمال تاسف، درگذشت مادر گرامی استاد و محقق محترم، آقای دکتر مهدی‌ثریاراباطلاع همکاران ودانشجویان میرساند. مجلس ترحیم روز جمعه ازساعت ۳ تا ٥ بعداز ظهر درمسجد الجواد، برگزار میشود.
گروه آموزش علوم اجتماعی دانشکده ادبیات و علوم انسانی موسسه‌مطالعات و تحقیقات اجتماعی دانشگاه‌تهران.
آ۶۹۹۸۸ـ

خانواده قوامی شیرازی و خانواده های وابسته
باکمال تاسف فوت عزیز از دست رفته خود بانواقدس قوامی شیرازی (ضبیه مرحوم میرزا حسینخان قوام شیرازی) را باستحضار اقوام و دوستان میرسانند.
بنابروصیت‌آنمرحومه‌مجلس ختم مردانه برگزارنخواهد شد و هزینه آن بمصرف امور خیریه خواهد رسید مجلس‌ختم زنانه از ساعت ۲ونیم تا ٤ و نیم روز جمعه دهم دیماه در منزل شخصی واقع‌در انتهای فرح شمالی روبروی خیابان مطهری کوی زیبن غربی دست راست شماره ٥۷ برگزار میگردد.
۲ـ۲ آ۶۹۶۸٤ـ

بانهایت تاسف فوت ناگهانی مرحومه مغفوره قمرتاج بنت مرحوم حجةالاسلام حاج شیخ عبدالحسین اکسیر ومادر آقای احمد برنجی کارمند بهداری کل راه ها را باطلاع دوستان و آشنایان میرسانیم مجلس ترحیم مردانه از ساعت ۲ر۳۰ الی ٤ر۳۰ بعد از ظهر روز شنبه یازدهم دیماه جاری درمسجد فخرالدوله واقع در دروازه شمیران و مجلس ختم زنانه در همان ساعت و همان روز در منزل همشیره‌اش بانو سخن سنج واقع در خیابان حشمت‌الدوله چهار راه کیوان خیابان عارف کوچه مهربان پلاک ٤ برگزار خواهد شد.
خانواده های: اکسیر. رائیان عدلی، احمد برنجی. محمودی ساعتی. سخن سنج. شعاری‌پور. صالحی. همدانچیان. سیگارچی. حشمتی. ملک‌زاده‌آملی. نقابت. شجاعی و سایر خانواده های وابسته.
آ۲۸٤۳۹ـ
بعموم بازماندگان آن مرحوم مصیبت وارده را تسلیت میدهیم.

کارمندان کنسرسیوم وهابزاده فوت شادروان سلیم تقی زاده ابوی آقای مهندس تقی زاده همکار ارجمند را باطلاع عموم دوستان و آشنایان میرساند. مجلس ختم مردانه و زنانه آن مرحوم از ساعت ۲ تا ٤ بعد از ظهر روز شنبه یازدهم دیماه در مسجد مجد برگزار خواهد شد.
شرکت ماشین های راهسازی.
شرکت ماشین های صنعتی و آبیاری
آ۲۸٥۹۷ـ

دانشکده هنر های زیبای دانشگاه تهران
بانهایت تاثر و تاسف درگذشت مرحوم سلیم تقی‌زاده، پدرگرامی بانو زهرا تقی‌زاده (فرزان) را باطلاع عموم دوستان و همکاران دانشگاهی میرساند. مجلس ترحیم آن فقید سعید روز شنبه ۱۱ دیماه از ساعت ۲ تا ٤ بعد از ظهر در مسجد مجد برگزار میگردد.
آ۲۸٥۹۷ـ

دانشکده صنعتی پلی تکنیک تهران
بانهایت تاسف و تاثر درگذشت مرحوم سلیم تقی زاده پدر گرامی خانم آقای احمد فرزان و بانو ربابه تقی زاده را باطلاع عموم دوستان و آشنایان میرساند. مجلس ترحیم آن فقید سعید روز شنبه ۱۱ دیماه از ساعت ۲ تا ٤ بعد از ظهر درمسجد مجد برگزار میگردد.
آ۲۸٥۹۷ـ

بانهایت تاثر و تاسف درگذشت مرحوم سلیم تقی‌زاده بزرگ‌خاندان‌تقی‌زاده فرزند مرحوم حاجی محمد علی تقی‌زاده اردبیلی را باطلاع عموم اقوام و آشنایان میرساند. مجلس ترحیم مردانه و زنانه آن فقید سعید روز شنبه یازدهم دیماه از ساعت ۲ تا ٤ بعد از ظهر در مسجد مجد برگزار.
الاحقر حاج سیدعبدالکریم انواری. خانواده های: تقی‌زاده. تقی‌زاده اتکال. اتکال. نقی زاده. صالحی. صمدبور. فرزان. مرادزاده. زمانی. صادقی. میرزاده. سرلشگر غفوری. وهابزاده علوی. مصطفوی غفوری. حبیبی. نجات. حبیب‌اللهی. رضازاده، آذری. کشوری. جلیلزاده. محمدی. ملکی نشواد. علیخانی. روحانی. ریاحی. برهان آزاد. میرعمید. جنابی.
آ۲۸٥۹۷ـ
به آقای مهندس تقی‌زاده و سایر بازماندگان آن مرحوم مصیبت وارده را تسلیت میدهیم.

سپاسگزاری

از عموم‌سروران ارجمند و خویشاوندان‌عزیزوهمشهریان محترم که بمناسبت فوت شادروان مهدی دقیق پدر عزیزم با شرکت در مراسم‌تشییع و ختم و ارسال تلگرام و نامه موجبات تسلی خاطر بازماندگان فقید سعید را فراهم ساخته‌اندصمیمانه سپاسگزاری نموده، بقای عمر همگی را از خداوند متعال مسئلت دارم.
آمل ـ پرویز دقیق
آ۶۹۸۰۸ـ

سپاسگزاری
از کلیه سروران معظم و دوستان و فامیل محترم که به مناسبت درگذشت ناگهانی مادر عزیزمان در شیراز با شرکت در مراسم تشییع و ترحیم و شب هفت یا با ارسال تلگرام و نامه و تلفن و آگهی در جراید اینجانبان را مورد کمال لطف و عنایت قرار داده و ابراز همدردی فرموده‌اند صمیمانه سپاسگزار و سعادت و سلامت همگان را از درگاه احدیت خواستاریم.
سرهنگ‌دکتر فاموریان ـ رحیم فاموریان ـ کاظم‌فاموریان
آ۶۹۳٤۲ـ

دوست عزیز صدیقه عبداللهی
ما را در غم بزرگت شریک بدان
دانش آموزان سال پنجم دبیرستان به آذین
آ۲۸٥۹۲ـ

خانواده محترم میرزاخانی
مرگ جانگداز ناصر عزیز را از صمیم قلب تسلیت میگوئیم.
حسن سبزعلیان ـ یداله دفاعی
آ۶۹۹۹۸ـ

جناب آقای دکتر کریم معتمد
بانهایت تاسف و تالم مصیبت وارده را به جنابعالی و خانواده محترم تسلیت میگویم.
دکتر حسن قاسمی
آ۷۰۰۰۲ـ

آقای فرخ قوامی شیرازی
مصیبت وارده را از صمیم قلب تسلیت گفته خود را در غم شما شریک میدانیم.
شجره ـ مینو افراسیابی ـ گیتی نامدار
آ۶۹۹۹۸ـ

جناب آقای دکتر بنائی ـ ریاست سازمان پیش‌آهنگی ایران
باکمال تاسف و تاثر مصیبت وارده را تسلیت عرض نموده و خود را در غم شما شریک میدانیم.
از طرف پیش‌آهنگان دبیرستان شاهدخت رشت
آ۶۹۸۷٦ـ
پروین سمیعی

آقای آریامن سرتیپ پور
بانهایت‌تاسف مصیبت وارده را از طرف خود وهمکارانم تسلیت عرض نموده سلامتی و توفیق سرکار و خانواده محترم را از خداوند متعال خواستاریم.
سرهنگ میرسپاسی
آ۶۹۸۷۲ـ

سرکار سروان زرهی جبار رسولی زاده
درگذشت پدرگرامیتان باعث تاثر گردید ما را در غم خود شریک بدانید.
افسران دوره عالی زرهی
آ۶۹۸۷۰ـ

جناب آقای مهندس آیتی
درگذشت پدر بزرگوارتان حضرت آیت اله حاج محمد حسین آیتی بیرجندی را به جنابعالی تسلیت گفته بقای عمر و عزت آن خاندان محترم را خواستاریم.
کارکنان کمپلکس مونتاژ تجهیزات تکنولوژیکی کارخانه ذوب آهن آریامهر.
محمود طیاری ـ احمد برجیان ـ مهدی رستگار ـ مجید رموز ـ عبدالعلی تاجیک ـ بهمن عمرانی ـ یوسف ابریشمی ـ ابراهیم ابراهیمی ـ عباسقلی یاوری ـ محمد علی فهامی ـ کامران امیدوارپور ـ مهدی سید احمدیان ـ ابوالقاسم بزرگ ـ فرخ ساعدی ـ عزت‌اله فاروقیان ـ مصطفی رضوان ـ مهدی اصلانی ـ محمد حسین مقدادی ـ خسرو پروین ـ ارسلان مقدم ـ حسن‌میرزائی ـ ابراهیم کریمی ـ نادر کاشی ـ نصرت‌اله بابائی ـ حسین آرش‌پور ـ محمد علی پور آبادی ـ سیروس وقفی ـ علی شاه محمدی ـ حسین اقتصادی ـ ذاکر اوژند ـ بیژن جباری ـ فرهاد گنجی ـ ویکتور سرداریان ـ علی کشاورز ـ عباس نمازی ـ غلامحسن غفاریور ـ احمد گیوی ـ پرویز امامی‌ـ حصفر علی خاشعی ـ عبدالرحمن ثناگو ـ سیروس سیمان ـ احمد صفائی ـ اصغر شیخ.
آ۶۹۸۹۲ـ

تیمسار معظم سرتیپ حسن راهنمای آذر
تیمسار معظم سرتیپ حسین رهنمای آذر
بانهایت تاسف مصیبت وارده را تسلیت عرض مینمایم.
مشهد ـ سرهنگ ۲ دکتر مهدی خاقانی
آ۶۹۸۷٤ـ

خانواده محترم عبدالحسینی
خاطره فرزند محبوب شما را گرامی میداریم و بروان عزیزی که سال پیش از میانمان رفت درود می‌فرستیم.
دانشجویان پزشکی و دندانپزشکی دانشگاه ملی ایران
آ۲۸٥۹۱ـ

جناب آقای اکبر ابراهیمی
باتاسف فراوان درگذشت پدر گرامیتان را به شما و خانواده محترم صمیمانه تسلیت میگویم.
حسن ولی‌زاده
آ۶۹۹٦۲ـ

سازمان ورزشی و فرهنگی تاج
بانهایت تاسف مصیب وارده فوت والده گرامی جناب آقای مصطفی توکلی عضو محترم هیئت مدیره کلوب تنیس تاج را تسلیت عرض مینماید.
آ۶۹۹۸٤ـ

جناب آقای دکتر کریم خلیلی
همگی دوستان و همکاران جنابعالی در درمانگاه شماره ۲ عصر بهداری راه آهن درگذشت مادرتان را تسلیت گفته و خود را در اندوه شما شریک میدانند.
خانم دکتر صمصامی. خانم دکتر عازمی خواه. خانم مفیدی. دکتر نویسرکانی. دکتر شعائی. دکتر مصطفوی نسب. دکتر قوام پور. دکتر فتاحی. دکتر صعودی. دکتر پاکنیا. دکتر لیقوانی. دکتر حکمت‌پور. دکتر خلوتی. دکتر شریعتمداری. دکتر اورنگی. دکتر پرچم. باقری.
آ۲۸٥۸٥ـ

فرمانده محترم سرکار سروان افتخاری
ما دانش آموزان گروهان دوم، خود را در غم آن فرمانده محترم شریک میدانیم و از صمیم قلب مصیبت وارده را بجنابعالی و ابوی محترم تسلیت گفته بقای عمر و سعادت بازماندگان آن خانواده محترم را خواهانیم.
دانش آموزان گروهان دوم مرکز آموزشی سنندج
آ۶۹۸۹۸ـ

سرکار خانم ناهید ثریا (اوژن)
بانهایت تاثر مصیبت وارده را بشما تسلیت گفته وبقاء و سلامت بازماندگان آن مرحومه مخصوصا سرکار عالی را از پیشگاه خداوند بزرگ مسئلت مینمائیم.
کارکنان آموزشگاه مددکاری زنان روستائی
آ۲۸٦۱۳ـ

خانواده های: میرزا کاشانی ـ مومنی‌نژاد ـ اکبری ـ رزوان ـ کریمی ـ اورمزی ـ بارزپور ـ احدی تهرانی ـ مهنوری ـ کاریان ـ زینعلی ـ بنی‌آدم ـ طهماسبی ـ گل‌پور زکی‌خانی ـ مقدسیان ـ نادعلی ـ کیهانی ـ محی‌الدین ـ انوشیروانی‌ـستاری ـ مهرناز ـ سنقری ـ وردی ـ خوشبین‌ـ باقی ـ محسنی.
بدینوسیله درگذشت مرحومه بتول کاشانی را باطلاع خویشان و دوستان میرساند مجلس ختم آن مرحوم روز جمعه ۱۰ر۱۰ر٥۰ در مسجد توتونچی واقع در خیابان غفاری از ساعت ۲½ الی ٤½ و ختم زنانه همانروز در همان مسجد برگزار خواهد شد.
آ۲۸٥۰٥ـ
بعموم بازماندگان آن مرحوم مصیبت وارده را تسلیت میدهیم.

یادبود

ای عشق ما که در دل خاک آرمیده‌ای
ای آفتاب کز لب بامم پریده‌ای
یکسال رفت و بازنگشتی به خانه‌ات
جانا چه زود از سرما پا کشیده‌ای
سال تلخی در سوک فرزند دلبند و همسر عزیزمان شادروان سرهنگ حشمت اله سردارپور گودرزی گذشت بمناسبت‌فرارسیدن سرمای زمستان بمنظور احتراز ازمزاحمت بستگان عزیزودوستان گرام هزینه مراسم سالگرد این مصیبت جانسوز بامور خیریه اختصاص داده شد.
مادر و همسر داغدار. فخرالحاجیه ـ عشرت‌سردارپور گودرزی
آ۲۸٥۸۳ـ

بیاد پدر بزرگوارم تیمسار سرلشگر موسی اشکان

پدر عزیزم از درگذشت نابهنگامت سه سال میگذرد. یادتوازدلهای من و فرزندانم فراموش نخواهد شد گرچه بعلت گرفتاری توفیق نداشتم که‌درسال‌روز مرگت به مشهد بیایم و برمزارت بوسه زنم. ولی‌همواره‌مبادت خواهم بود و به از دست دادنت اشک تحسر از دیده می بارم.
بی تو زندگی بکامم تلخ است و بی وجود تو دنیا برایم ارزشی ندارد.
آمرزش ابدی برتو باد ای مظهر تقوی و شرافت و ای سرباز جانباز شاه ومیهن نامت مایه افتخار ماست.
اهواز ـ فریده مافی (اشکان)
آ۶۹۱۹۸ـ

مجلس یادبود
مراسم شب هفتم درگذشت شادروان تیمسارسرتیپ دکتر سید حسن طباطبائی مقدم از ساعت ۱ الی ۳ بعدازظهر روز جمعه دهم دیماه بیرمزار آنمرحوم واقع در بهشت‌زهرا سالن شماره ۱ برگزار میشود از عموم دوستان خواهشمند است با حضور خود روح آنمرحوم را شاد گردانند.
خانواده طباطبائی مقدم
۲ـ۲ آ۶۹۷٤۲ـ

فرزند عزیزمان فریدون
آنکه از درد فراق تو نیاسوده منم
و آنکه در بند غمت خسته و فرسوده منم

بمناسبت دومین سالروز فوت جوان ناکام فریدون اعرابی قهرمان‌والیبال کشور که در حادثه راه کرج گل زندگانیش در عنفوان جوانی پرپر شد به اطلاع دوستان و آشنایان میرساند که روز جمعه ۱۰ر۱۰ر٥۰ ازساعت ۳ الی ٤ بعد از ظهربرمزار آنمرحوم واقع در گورستان حصار کرج مراسم یادبودی منعقد می‌باشد.
پدر داغدیده تو. اعرابی
آ۶۹۸۵۲ـ

تسلیت

دوست عزیز جناب آقای مهندس مرتضی حسنی‌مقدم فقدان نابهنگام و اندوه زای دوشیزه ناکام پروین ملک حسنی مقدم ـ خواهر گرامی‌تان را صمیمانه تسلیت میگوئیم.
احمد مرزبان ـ ابراهیم تربتی
آ۶۹۹٥٤ـ

جناب آقای مهندس مرتضی حسنی مقدم
مصیبت وارده را بشما و کلیه فامیل تسلیت گفته خود را عمیقا در غم شما شریک میدانیم.
کارکنان شرکت مدرن تکنیک
آ۶۹۹٥٤ـ

جناب آقای قاسم ح

شماره ۱۳۶۸۶ ـ سال چهل وششم

اطلاعات

پنجشنبه ـ نهم دی ماه ۱۳۵۰
یازدهم ذیقعده ۱۳۹۱ ـ سی‌ام دسامبر ۱۹۷۱

ساعات شرعی
استخراج دکتر ریاضی کرمانی

اذان صبح	ساعت ۵ و ۳۶ دقیقه
طلوع آفتاب	ساعت ۷ و ۱۲ دقیقه
ظهر شرعی	ساعت ۱۲ و ۸ دقیقه
اذان مغرب	ساعت ۵ و ۱۷ دقیقه

نخست‌وزیر: بانکها باید بفکر وطرح اشخاص وام بدهند

★ برای دادن وام فقط به فکر گرفتن وثیقه نباید بود

★ رقم بودجه سال ۱۳۵۱ درمراسم جشن فارغ ـ التحصیلی موسسه علوم بانکی اعلام شد

« جنبه صرافی بانکها بیشتراز سایر جنبه های امور بانکی است و باید این جنبه‌ها ازبین برود و ما بتوانیم یک سیستم بانکی صحیح داشته‌باشیم‌اصولا سیستم بانکی ما با سرعتی که بخش های دیگرپیشرفت داشته پیش نرفته است بانک‌ها باید به فکر وطرح مردم وام بدهند نه بوثیقه خانه آنان». این مطالب را آقای هویدا نخست وزیر در جشن فارغ‌التحصیلی موسسه‌علوم بانکی ایران بیان داشت .

آقای هویدا که بعد از ظهر دیروزدر جشن فارغ‌التحصیلی موسسه علوم بانکی شرکت کرده بود ، بعد از اعطای دانشنامه‌ها و نشانهای فارغ‌التحصیلان‌رتبه‌اول این‌موسسه ضمن اشاره به استاندارد تحصیلی‌و اهمیت این موسسه در تربیت کادر متخصص‌برای بانکهای کشورگفت :استاندارد تحصیلی این موسسه در سطح بالاست .

آقای‌هویدا آنگاه به نکته‌ای از گزارش‌آقای جواد مهذب رئیس موسسه علوم بانکی در باره این مطلب‌که بانکهای‌کشور توفیق‌کامل در ایجادروش‌های علمی متناسب با نیاز های امروز و فردای کشور بدست نیاورده‌اند اشاره کرد و گفت گسترش سیستم بانکی برای کشور که چنین پیش میرودمهم است و باید در سیستم بانکی و سایر موسسات دولتی‌فارغ‌التحصیلان این موسسه که‌در کارهای بانکی تخصصی دارند استفاده‌شود . ما برای تنظیم بودجه و برنامه‌ها به افرادی که تخصص بانکی و اطلاعات علمی امروزه داشته باشند احتیاج داریم .

آقای نخست وزیر در ادامه سخنان خوداضافه‌کرد دراینجا بحث از پیشرفت مملکت شد برای همه ما در چنین موقعیتی که قرار داریم خیلی‌سخت‌است که بتوانیم به‌آسانی پیشرفتهای مملکت را باگذشته مقایسه کنیم چون ماهمراه پیشرفت‌هاهستیم و نمی‌توانیم پیشرفت‌ها راچنان که هست احساس کنیم .

اگر توجهی به ارقام بودجه مملکت بکنیم می‌بینیم که بودجه چطور تغییرپیداکرد ورقم‌بودجه که در سال ۴۸ بالغ بر۳۳۰ میلیارد ریال بود در سال جاری (۱۳۵۱) رقم آن به۴۸۰ میلیارد رسید و بودجه سال آینده از مرز ۵۰۰میلیاردریال خواهد گذشت‌وتا روز سه‌شنبه آینده که باید بررسی بودجه مراحل نهائی خود را طی کند، فکر می‌کنم بودجه پیشنهادی از مرز ۵۸۰ میلیاردریال همگذشته باشدمی‌بینیم که‌درزمان‌کوتاهی یعنی ظرف سه چهار سال چقدر فرق کرده است. آقای هویدا افزود : اداره کردن این‌کشور با تراکم کارهابجائی رسیده که‌دیگرنمیشودتصمیمات را در سطح وزیر و نخست وزیر گرفت تشکیلات سیاسی و اداره مملکت گسترش پیدا می‌کند و با تشکیل انجمن های استان ، شهرستان و انجمن های‌شهر علاقه مردم به‌رسیدگی به کارهای خودشان زیاد میشود و این تراکم کارهابابد در سطوح مختلف حل شود.

آقای نخست وزیر سپس‌ضمن اشاره به دانشجویان موسسه علوم بانکی ، اظهار داشت با آمدن شما به بازار کار ما کارشناسان‌دررشته‌بانکی‌خواهیم داشت که کار ها راادراه کنند.

سیستم بانکی ما متاسفانه با سرعتی که بخش های دیگر پیشرفت داشتند ، پیش نرفته است جنبه صرافی بانک ها بیشتر از سایر جنبه های‌آنست و این باید از بین برود .بانک های ما باید هر کدام در قسمتی ازاقتصاد تخصص‌پیدا کنند،بانک ها باید به فکر اشخاص وام بدهد ، نه بوثیقه خانه آنان ، مابابد به فکر مردم و طرحهای آنان وام بدهیم .

آقای هویدا در پایان مطالب خود خطاب بدانشجویان موسسه علوم بانکی گفت شما مسافران هزاره سوم هستید و در سال دو هزار در مسندهمین روسای بانکها و مسند نخست‌وزیرقرار خواهید گرفت .

گزارش رئیس موسسه

قبل از سخنان آقای‌نخست‌وزیربرنامه جشن‌فارغ‌التحصیلی موسسه علوم بانکی ایران با سلام شاهنشاهی وخیرمقدم‌یکی از دوشیزگان دانشجوی موسسه شروع شد . و سپس آقای دکتر جواد مهذب رئیس موسسه گزارش کاملی درباره برنامه های موسسه داد و گفت موسسه علوم بانکی ایران که هدف آن از بدو تشکیل‌پرورش وتامین نیروی انسانی‌متخصص برای سیستم بانکی کشوربوده هشت سال قبل به همت بانك مرکزی ، بانك ملی و بانك سپه بنیان‌گذاری شد . از آن تاریخ‌جمعا۱۱۵۶ نفراز کارکنان بانکها و سایر موسسات مالی بتحصیل پرداختند . از این‌عده ۴۰۲ نفر تا شهریور ماه امسال فارغ التحصیل وباخذ درجه‌فوق دیپلم و لیسانس در رشته‌بانکی نائل آمدند.

در مراسم‌جشن فارغ‌التحصیلی موسسه علوم بانکی ، وزیر علوم و آموزش عالی ، رئیس دانشگاه تهران ،مدیران کل ، روسای بانکهای کشورو گروهی از شخصیت های‌مختلف‌مملکتی و استادان و دانشجویان‌موسسه شرکت داشتند .

شورایعالی بنیاد نیکوکاری والاحضرت شاهدخت شمس پهلوی تشکیل شد

بعداز ظهر دیروز جلسه شورایعالی بنیاد نیکوکاری والاحضرت شاهدخت شمس پهلوی در حضور والاحضرت‌در هتل هیلتون تشکیل گردید.

دراین شورا چندتن‌ازوزراء، اساتید و شخصیت های‌مملکتی عضویت دارند که سالی‌یکبار تشکیل جلسه میدهد تا به گزارش های فعالیت ها وامور مالی بنیاد رسیدگی کند.

آقای انصاری مدیر عامل بنیاد در گزارشی گفت: سازمان های نیکو کاری‌تحت نظر والاحضرت ۲۱ سال عمر دارد و اگر عمر تشکیلات‌بنیاد را به دو دوره یازده ساله‌تقسیم نمائیم در یازده ساله دوم که بنیاد نیکوکاری جایگزین بیمارستان نیکو کاری‌شده‌تعداد ۳۰۱ هزارو ۷۰۵ طفل بیمار در موسسات ما معالجه و درمان شده‌و بسلامت‌به آغوش‌خانواده های خود بازگشته‌اند.

آقای انصاری اضافه کرد: علاوه بر بیمارستان شهرآزاد در داودیه ، که واقعا بصورت بیمارستانی نمونه اداره میشود. درمانگاه اورژانس بنیاد در خیابان جنوبی پارك روزانه بیش از سیصد طفل بیمار راپذیرائی میکند.

مدیر عامل بنیادضمن‌اشاره به برنامه های آینده بنیاد گفت : اشخاصی که آرزوی کار خیر داشتند ودرجستجوی عاملی موثر و قابل اطمینان بودند به سراغ ما آمدند از آنجمله آقای مفید بازرگان نیکوکاری است که قطعه‌زمینی بمساحت شش هزار متر در بهترین نقطه شهربا دو میلیون تومان پول برای ساختمان بیمارستان ۲۰۰تختخوابی در اختیار ما گذاشته است .

سپس آقای بدر صالحیان خزانه‌دار بنیاد ضمن گزارش فعالیت ها گفت :

قسمت درمانی و اداری بنیاد تهران و شهرستان هاگسترش یافته بطوری که در حال حاضر در شهرستان های خرم‌آباد، اهواز ، آبادان ، اصفهان، کرمانشاه و گیلان شعب بنیاد ایجاد و آماده بکار است . بخصوص‌در آبادان که‌باکمك و همکاری مردم خیر واولیاء محترم شرکت ملی نفت ایران حداکثر ظرف۶ ماه آینده دو درمانگاه دیگر آماده افتتاح خواهدبود .

خزانه‌دار اضافه کرد با توسعه‌برنامه ها ومراکزدرمانی بنیاد که به مداوای رایگان کودکان نیازمند مشغول‌است احتیاج به یك درآمد بیشتر و مستمر دارد.

خزانه‌دار پس از اشاره به تشکیلات بنیاد به همکاری روسای انجمن های محلی‌شهر تهران و افرادسرشناس‌پایتخت اشاره کردو گفت:

سه هزار نفر از این افراد تا هفته گذشته برای‌عضویت در بنیاد برك‌درخواست‌عضویت دریافت داشته‌اند.

والاحضرت در پایان‌این‌جلسه نشانهای مخصوص بنیاد را به سینه اعضای شورایعالی‌زدند.

آقایان دکتر اقبال رئیس هیئت مدیره و مدیر عامل شرکت ملی نفت ایران ،وزرای بهداری ، آموزش و پرورش ، فرهنك و دارائی ، دادگستری، کشور و راه ، روسای‌دانشگاه تهران و دانشگاه ملی ایران، عده‌ای از تجار و بازرگانان و افراد خیری که در اداره امور مربوط به بنیاد شرکت‌داشتند بدریافت نشان مخصوص‌مفتخر شدند.

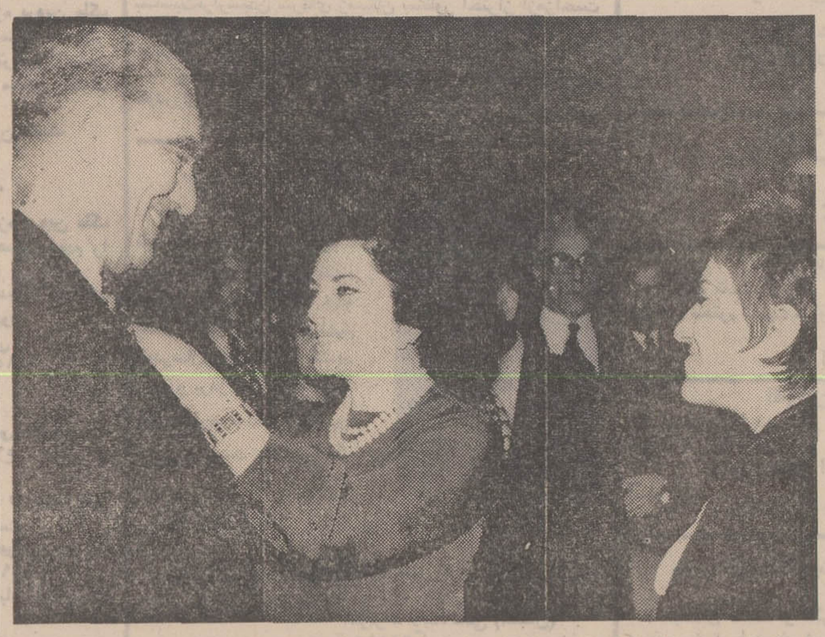

بعداز ظهردیروز والاحضرت‌شاهدخت‌شمس پهلوی‌در جلسه شورایعالی‌بنیاد نیکوکاری نشان مخصوص این بنیاد نیکو کاری را به سینه آقای دکتراقبال رئیس هیئت مدیره و مدیرعامل شرکت ملی نفت ایران نصب کردند.

آئین‌نامه فوق‌العاده معلمان ، رؤسا ومعاونان دبیرستانها

★ حداکثر فوق‌العاده شغل روسای دبیرستانها ۱۲ هزار ریال است

آئین‌نامه فوق‌العاده شغل معلمان ، روسا و معاونان دبیرستانها تهیه شد ، وبزودی تسلیم‌هیات‌دولت‌خواهد گردید. بااین‌ترتیب بعداز اجرای‌مرحله دوم قانون استخدام کشوری مزایائی که تحت عنوان فوق‌العاده فنی‌اضافه‌کار و غیره به روسا و معاونان مدارس داده میشد یکجا تحت عنوان فوق‌العاده شغل پرداخت خواهد شد . آموزگاران ودبیران نیز از فوق‌العاده شغل استفاده خواهند کرد.

میزان فوق‌العاده شغل

برای پرداخت فوق‌العاده شغل ضوابطی معین شده است که براساس ضوابط تعیین شده به کارکنان کادر آموزشی فوق‌العاده شغل‌پرداخت خواهد شد . برای‌این‌منظورواحد های آموزشی بدرجات‌مختلف تقسیم بندی شده‌است‌که براساس‌تعیین ضوابط کارکنان‌کادر آموزشی فوق‌العاده شغل‌دریافت خواهند کرد. در تقسیم‌بندی واحدهای آموزشی‌دبستانها و دبیرستانها هریک‌به۱۰ درجه‌و کودکستانها به ۳ درجه تقسیم‌بندی شده‌اند. ضمنا ضوابطی‌برای آموزگاران و دبیران تعیین شده است .

تقسیم‌بندی مدارس با توجه به‌عده دانش‌آموزان هر یک از مدارس صورت گرفته است.

حداقل میزان فوق‌العاده شغل روسای دبستانها ۲۲۵۰ ریال است‌که به مدیران دبستانهای درجه‌یک و حداکثر ۶۴۰ریال است‌که‌به‌روسای دبستانهادرجه ده داده میشود ضمنا حداقل فوق‌العاده‌شغل روسای‌دبیرستان ها (درجه یک) ۴۸۰۰ ریال و حداکثر آن ۱۲ هزار ریال میباشد.

مدیرعامل کانون بانکها :

برابری ریال ودلار حفظ‌میشود

آقای جلال عبده مدیرعامل کانون بانکها طی مصاحبه‌ای نظر خود را در مورد برابری دلار و ریال اعلام کرد .

مدیر عامل کانون بانك ها گفت :

حدود ۸۰ در صد از درآمد های جاری ارزی ایران و ۶۰ در صد از درآمد دولت از محل نفت تامین میشود . اگرارزش ریال نسبت به دلار بالا برده شود یعنی ریال کمتری برای هر دلار عاید شود مشکلات فراوانی در رشته های مختلف بوجود میآید .

واردات ایران

با ارزان شدن دلار واردات کالاهای ساخته شده از ممالك عمده صنعتی ارزانتر تمام می‌شود و در نتیجه صنایع‌داخلی با رقابت شدید روبرو خواهند شد و امکان رکود فعالیتهای صنعتی‌وسایررشته های‌تولیدی در ایران وجود خواهد داشت.

صادرات ایران

اگر ریال گران شود صادرات در بازار کشورهای‌عمده‌صنعتی در مقابل رقابت رقبای ایران لطمه خواهد دید و تولید کنندگان کالاهای صادراتی ، فرش ، پنبه ، خشکبار و غیره درآمد کمتری خواهند داشت و متضرر خواهند شد .

توریسم

اگر ریال گران‌شوداحتمالا جهانگردان خارجی متحمل‌ضرر بیشتری خواهند شدو درنتیجه صنعت توریسم و هتل داری در ایران لطمه خواهد دید و احیانا دچار رکود خواهدشد.

امریکا وسایر کشور ها

با بالا رفتن ارزش پول‌سایر کشور های عمده صنعتی نسبت به دلار این گروه کشور ها بارخوت اقتصادی روبروخواهند شد و برای چاره‌جوئی ناچارند قیمت کالاهای صادراتی خودرا در حدود مقدورات خود کاهش دهند .

باتوجه به پاراگراف قبل قیمت آن دسته از کالا های صنعتی ایران نیز که مواد واسطه آن‌ازکشور های‌اروپائی و ژاپن وارد میشود ، افزایش نخواهد یافت .

نفت واقتصاد ایران

با گران کردن ریال‌درآمد ریالی کمتری از محل‌نفت‌عاید دولت و سازمان برنامه خواهد شد (۶۰ درصد کل درآمد از محل نفت تامین می شود) . این وضع موجب کاهش آهنك رشد فعالیتهای عمرانی دولت خواهد شد و در نتیجه سبب کاهش رشد سریع اقتصاد ایران خواهد شدودرصورتیکه این کمبود از محل اعتبارات سیستم بانکی جبران گردد این عمل موجب تورم افزایش قیمتها خواهد شد .

طلا و دلار

افزایش قیمت طلا نسبت به دلار یك عمل دفترداری است‌و قیمت فعلی توافق شده ۳۸دلار یك اونس همچنان زیر قیمت بازار میباشد و تاثیر اقتصادی ندارد آنچه مهم است تغییر نرخ برابری ارزهای مهم دنیا و تعادل بازرگانی خارجی است.

نتیجه

حفظ برابری ریال و دلار عملی در جهت ادامه روند های گذشته است زیرااز مدتی‌قبل از تصمیمات اخیر نرخ ارزهای کشور های صنعتی اروپا و ژاپن عملا در بازار بالا رفته بود .

سرمایه‌گذاری مشترک برای جلب جهانگرد

سازمان جلب سیاحان برای سرمایه گذاران خارجی ، دستورالعملهائی تهیه‌کرده است تا قبل از هرگونه برنامه ریزی یا پیشنهادی ، آنها باهدف سازمان جلب سیاحان ایران آشنا شوند.

یک مقام‌مطلع به‌خبرنگارما‌گفت: در سازمان جلب سیاحان ، طرحی تهیه شده که حاوی نحوه سرمایه‌گذاری در زمینه ایجاد مراکز توریستی در نقاط مختلف کشوروچگونگی جلب جهانگردان خارجی و امکانات موجود و امتیازات مشترك بین ایران و سرمایه گذاران خارجی میباشد . این طرحکه بصورت کتابی به‌زبان انگلیسی تدوین‌شده است ازطریق سفارتخانه های ایران در کشور های خارجی ، در دسترس مراکز جهانگردی هر کشور قرارخواهد گرفت تا سرمایه گذاران قبل از عزیمت به ایران، یا هرگونه برنامه ریزی، باهدفهای جلب سیاحان ایران آشنا شوند.

همین‌مقام‌افزود: اکثرانمایندگان سازمانهای توریستی و شرکتهای جهانگردی کشور های خارج به ایران می آیندودر زمینه برداخت کمکهای مالی ووامهای مختلف با مسئولین سازمان جلب سیاحان وارد مذاکره می شوند، در صورتیکه اخذ وام بهیچوجه دربرنامه کار سازمان جلب سیاحان نیست،بلکه هدف، سرمایه گذاریهای مشترکی است که‌ضمن آن سرمایه گذاران خارجی باید در زمینه ایجاد مسافرتهای متعدد برای‌بازدیدجهانگردان کشورخود، یاسیاحان خارجی بایران متعهد شوند .باین ترتیب سازمان جلب سیاحان میتواند یکسوتاسیسات توریستی خودرا گسترش دهدواز سوی دیگر سالانه تعداد زیادی توریستهای خارجی‌را برای‌بازدید از ایران جلب کند.

پرفروش ترین کتاب فکاهی‌ایران
«کتاب دختر حوا»

مجموعه خوشمزه‌ترین شوخی ها با «جنس لطیف» منتشرشد . از روزنامه‌فروش‌ها ـ کتابفروشی های معتبر و نمایندگان روزنامه توفیق در سرتاسر شهرستان ها بخرید .

بها : ۲۵ ریال
۱ـ۲ آ ـ ۶۸۸۰۴

تلویزیونهای شهاب HITACHI هیتاچی
افسونگرترن

دفتر کشاورزی حاج باقر مومنی کرج
در صفحه ۱۲

Bank Bimeh Bazarganan
خبر تازه
بانك بیمهٔ بازرگانان
شما وقتی
دربانك بیمه بازرگانان
حساب پس‌انداز بازکنید
در هر بانکی
برنده جایزه بزرگ شوید
بخودی‌خود وبدون قرعه‌کشی
از بانك بیمه بازرگانان
جایزه می گیرید
شما در هربانکی حساب پس انداز دارید،
یك حساب پس‌انداز هم دربانك بیمه بازرگانان باز کنید

تلفن جدید
صنایع کاغذسازی نوظهور
۹۶۲۰۸۱

یك شب داغ ـ یك شب فراموش نشدنی و یك شب لذتبخش
شب ژانویه در قصر شیرین
شب ژانویه باگروه هیپی‌ها
وده‌ها هنرمند دیگر
شبی صمیمانه‌تر ـ فراموش نشدنی‌تر و لذت‌بخش‌تر از همیشه را در قصر شیرین بگذرانید.
کاباره دانسینگ
قصر شیرین
پهلوی مقابل تلویزیون کانال ۳
تلفن رزرو ۶۲۴۲۵۳

دانشکده دندانپزشکی
دانشگاه تهران
بدینوسیله‌باطلاع‌عموم همکاران و دانشجویان دندانپزشکی میرساند که در ساعت ۱½ بعد از ظهر روز یکشنبه ۱۲ دیماه ۱۳۵۰ آقای پروفسور جان اینگل استاد رشته روت‌کانال تراپی و رئیس دانشکده دندانپزشکی دانشگاه کالیفرنیای جنوبی در آمفی تئاتر دانشکده دندانپزشکی بمدت سه ساعت سخنرانی مینماید.شرکت‌برای‌عموم دندانپزشکان آزاد است . م الف۱۲۳۳۳
سرپرست دانشکده دندانپزشکی دکتر معین زاده
۱ـ۲ آ ـ ۶۹۲۳۴

شماره ۶۲۳۴رد تاریخ۱۰/۴ر۱۳۵۰
آگهی پذیرش دانشجو برای گذراندن دوره تخصصی رشته اعصاب وروانی
دانشکده پزشکی دانشگاه پهلوی برای سال تحصیلی‌جاری دو نفر دانشجو از طریق مصاحبه حضوری برای گذراندن دوره تخصصی در رشته اعصاب وروانی میپذیرد.داوطلبانی که آشنائی کامل بزبان انگلیسی داشته باشند میتوانند مدارك خود رابشرح زیر :
۱ـ فتوکپی دانشنامه دکترا در پزشکی یك نسخه
۲ـ فتوکپی دفترخاتمه خدمت نظام یا معافی دائم یك نسخه
۳ـ رونوشت بافتوکپی شناسنامه یك نسخه
۴ـ عکس ۶×۴ چهار قطعه
از تاریخ انتشار این‌آگهی تایك‌ماه بدبیرخانه دانشکده پزشکی دانشگاه پهلوی ارسال دارند. داوطلبان‌میتوانند برای‌اطلاع بیشتر بدانشکده‌پزشکی مراجعه‌یا مکاتبه نمایندضمنا پذیرفته شدگان‌بطور تمام‌وقت‌انجام وظیفه مینمایند وحق‌داشتن مطب‌و اشغل دیگری را نخواهند داشت .
آ ـ ۶۹۸۳۸
رئیس دانشکده پزشکی دانشگاه پهلوی دکتر علی فرپور

دهم دیماه افتتاح
تهران‌استیک‌هاوس
خیابان پهلوی اول پارك ساعی تلفن ۶۲۲۹۸۵

محل جدید
شرکت هیرش ایران سکیاری
از اول دیماه ۱۳۵۰
تهران ـ خیابان روزولت ۱۷۴ نبش تریا
تلفن ۸۳۱۰۹۷ ـ ۸۳۱۰۹۸ ـ ۸۳۱۰۹۹

بانك اعتبارات تعاونی توزیع
DISTRIBUTORS COOP. CREDIT BANK
مراسم قرعه‌کشی جوایز نقدی حساب پس انداز
بانك اعتبارات تعاونی توزیع
دورهٔ دوم از
۹ میلیون ریال
جوایز نقدی سالانه
ساعت ۹½ بعدازظهر
روز پنجشنبه ۱۶ دیماه
در تلویزیون ملی ایران ـ برنامه اول اجرا میشود