اطلاعات

۲۰ صفحه

دوشنبه ۲۷ آذر ماه ۱۳۴۶ . . . . . شماره ۱۲۴۶۴
. . . . . سال چهل‌ودوم . . . . . تکشماره ۴ ریال

سناتور «پرسی» بخبرنگار سیاسی اطلاعات گفت:

امریکا در صنایع سنگین ایران سرمایه‌گذاری میکند

* در شرفیابی سناتور جمهوریخواه آمریکائی، همکاریهای اقتصادی و صنعتی و فنی آمریکا با ایران و جنگ ویتنام و اوضاع خاورمیانه مورد مذاکره قرار گرفت

در صفحه هفدهم

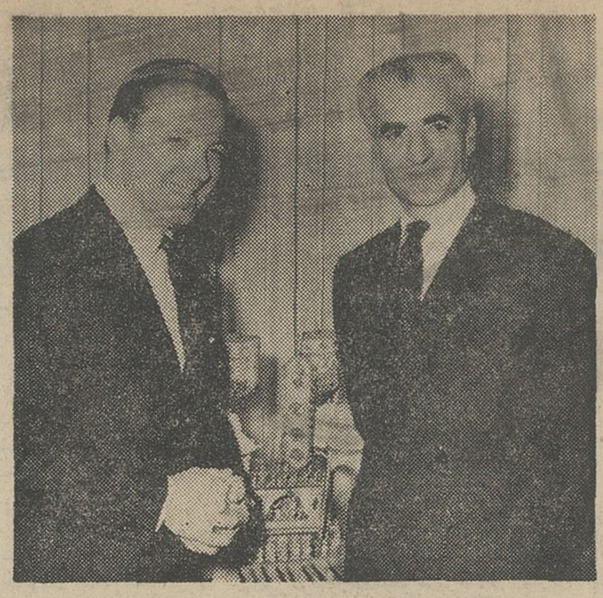

شاهنشاه آریامهر عصر دیروز سناتورپرسی امریکائی‌را که‌بدعوت نخست‌وزیر بایران آمده در کاخ نیاوران بحضور پذیرفتند.

بامشاهده یك‌کوسه درنزدیکی محل شنای نخست‌وزیر استرالیا گفته میشود:

نخست‌وزیر استرالیا طعمه کوسه شد؟

• دریای طوفانی و باران شدید مانع‌ادامه‌جستجوی نخست وزیر استرالیا گردیده است

• جانسون: ساعت‌بساعت مرا در جریان کار نتیجه جستجوی‌هولت بگذارید!

* رهبران جهان از ناپدید شدن‌نخست‌وزیراسترالیا ابراز نگرانی کردند

درصفحه ۳

هارولد هولت نخست وزیراسترالیا به شنا و غواصی و صید زیر دریائی علاقه زیادی داشت‌وعاقبت‌جان‌خودرا روی‌اینکار گذارد. این عکس «هولت» را درلباس‌غواصان هنگامی که آماده‌رفتن بدریا میشود نشان میدهد.

رژیم نظامی یونان اعلام کرد تلاش برای بازگشت کنستانتین شکست‌خورده‌است

احتمال تعیین پادشاه جدید برای یونان

کنستانتین پادشاه یونان که‌پس از شکست کودتای خودعلیه‌نظامیان حاکم براین کشور دررم اقامت گزیده است سوار اتومبیل میشود تا از فرزندان خود الکسیا وپل که درویلای«پولیس‌نس»اقامت گزیده‌اند دیدن‌نماید. عکس رادیوئی اطلاعات

• دولت نظامی هیات‌تازه‌ای نزد کنستانتین‌میفرستد و گفته میشود ماموریت این هیات جلب موافقت او برای تعیین پادشاه جدیدی برای‌یونان‌است ممکن است‌پرنسس‌ایرن یا پرنس میشل بعنوان پادشاه جدید تعیین شوند

درصفحه ۲

بدنبال یك‌کودتای نظامی

رئیس جمهوری داهومی بازداشت شد

حکومت پرزیدنت سوگلو باکودتای افسران جوان سرنگون شد.

• یك کمیته انقلابی از افسران جوان حکومت‌را بدست گرفت

• کودتا کنندگان برای کمك بدولت به پایتخت احضار شده بودند!

کلیه مرزها وفرودگاه‌های داهومی بسته شدند

درصفحه ۳

تقاضاهای دانشجویان پلی تکنیك مورد رسیدگی قرار گرفت

• دانشجویان پلی تکنیك‌در مورد عنوان «مهندس عملی» ووابسته بودن به اداره فنی وحرفه وزارت آموزش وپرورش‌اعتراض دارند

عصر دیروز جلسه هیئت امناء دانشکده پلی‌تکنیك در حضورآقای دکتر مجید رهنما وزیر علوم و آموزش عالی‌تشکیل‌شد واعتراضات دانشجویان و تقاضا های آنان را مورد بررسی قرارداد. از طرفی دیروز نمایندگان دانشجویان پلی‌تکنیك نیزباوزیرعلوم و آموزش عالی ملاقات کردند.

دانشجویان دانشکده پلی‌تکنیك دراین ملاقات موارد اعتراض خودرا

بقیه در صفحه هفدهم

دستور صدور احکام ۹۳۸۰ معلم جدید صادر شد

* احکام مزبور را مدیران کل استانها و روسای ادارات آموزش وپرورش فرمانداریهای کل صادر میکنند

در صفحه هفدهم

بموجب تصویبنامه دولت ۵۰۰ هکتار از:

اراضی تپه ماهور شمال غرب تهران ملی شد

طبق تصویب نامه هیئت دولت پانصد هکتار از اراضی تپه ماهور واقع در شمال‌غربی تهران ملی‌اعلام گردید.

بموجب قانون حفاظت و بهره‌برداری از جنگل ها، سازمان جنگلبانی اعلام کرد: کلیه مالکینی که اراضی در این محدوده دارند بایستی برای روشن شدن وضع زمین خودبسازمان‌جنگلبانی مراجعه نمایند.

سازمان جنگلبانی اعلام کرد چنانکه اشخاصی سند مالکیت این اراضی را دردست دارند و نسبت باجرای قانون‌اعتراض‌دارند بایستی ضمن مراجعه‌باین‌سازمان ومشخص نمودن ملك خود اعتراض خود را تسلیم نمایند تا در کمیسیون مخصوص بوضع هریك از آنها رسیدگی شود.

کمیسیون بعدی که شامل پنج نفر از مقامات خواهد بود، بیك‌یك شکایات رسیدگی مینماید و رای

بقیه در صفحه هفدهم

روبرت اسوالد: برادر من کندی را کشت

• برادر لی هاروی اسوالد متهم بقتل کندی امروز فاش کرد که برادر او به تنهائی کندی را بقتل رسانده است

لی هاروی اسوالد

در صفحه هفدهم

مذاکرات نفتی با کنسرسیوم

ازصبح امروز باحضور وزیر نفت عربستان سعودی آغاز شد

• برای لغو «تخفیف» فرمول جدیدی در مقابل فرمول قدیم تهیه شده است

* بموجب فرمول جدیددرآمد ایران از هر بشکه نفت پس ازلغو تخفیف به ۵ سنت افزایش خواهد یافت

ساعت ده صبح امروز مذاکرات ایران و کنسرسیوم نفت در زمینه لغو تخفیف بهره مالکانه با حضور وزیر نفت عربستان سعودی، در کاخ وزارت دارائی تشکیل شد.

مذاکرات مربوط‌باین کنفرانس، ازطرف مقامات‌مربوط منتشرنخواهد شد. وحتی پیش‌بینی میشود که اعلامیه‌ای هم صادر نگردد، اما نتایج کنفرانس هرچه باشد درروز ۱۸ دیماه در کنفرانس فوق‌العاده اوپك که در بیروت تشکیل میشود از طرف وزیر دارائی ایران گزارش داده خواهد شد.

زکی یمانی
وزیر نفت عربستان سعودی

* راز داری

کنفرانس امروز با نهایت«راز داری» کار خود را آغاز کردوحتی از حضور مخبرین عکاس هم‌در مراسم افتتاحیه، جلوگیری‌بعمل‌آمد

• مذاکرات ایران

باوجودیکه مقامات رسمی ازهر نوع اظهار نظری خودداری‌میکنند، مسائل مطروحه در کنفرانس کم‌و بیش روشن است‌وحتی نقطه‌نظرهای کمپانیهای نفتی و کشورهای تولید کننده نیز معلوم است. زیرامسئله لغو تخفیف بیش‌ازیکسال است که بین کشورهای عضواوپك و کمپانیهای عامل مورد بحث و مجادله میباشد.

* لغو تخفیف

مسئله لغو تخفیف مربوط به بهره مالکانه تنها مسئله‌ایست که اوپك در آن موفقیتی بدست‌آورده، و در سال ۱۹۶۶ دول عضو اوپك موفق شدند با کمپانی های عامل خود قرارداد الحاقی منعقد کنند.

بموجب این قرارداد ها کمپانی های عامل‌قبول کردندکه ۱۲درصد

بقیه در صفحه هفدهم

بااختراع قلب ماشینی

حمله قلبی معالجه میشود

* قلب ماشینی شبیه‌پمپی است که درساق‌پای‌بیمار قرارمیگیرد وجریان خون را به تمام اندامهای‌بدن میرساند

* چند بیمار که دچار حمله قلبی شده بودند بوسیله قلب ماشینی‌معالجه‌شدند.

در صفحه هفدهم

دوجایزه یکصد هزار ریالی یکدستگاه اتومبیل پیکان ۵۴ کیلو پول

نصیب ۲ قهرمان‌شانس بلیطهای اعانه‌ملی‌شد

برای موفقیت هر کس راهی را انتخاب میکند که بهر حال این راه جدا از طرز تفکر و سلیقه او نیست خریداران بلیطهای اعانه ملی نیز هر کدام برای رسیدن‌به پیروزی روش خاص خود را دارند.

بقیه در صفحه۹

دراین نقشه موقعیت جغرافیائی داهومی وپایتخت آن‌شهر«کوتونو» مشخص شده است.

آگهی

بانك کشاورزی ایران از دارندگان اوراق قرضه بانك کشاورزی ایران تقاضا دارد برای دریافت بهره سه ماهه اول اوراق قرضه خود بشعبه مرکزی در تهران و کلیه شعب این بانك در شهرستانها مراجعه فرمایند.

بانك کشاورزی ایران

۱-۳ آ-۴۵۳۴۶

۲۷۵۴۳ر۴۲۰۶۸-۲۵ر۹ر۴۶

پیرو اطلاعیه شماره ۳۳۶۳۲ر۲۱۰۸۳ - ۳۰ر۷ر۴۶ چون از مدت قبول تقاضای توافق بقایای‌عوارض‌ملغی‌شده‌وهزینه‌اسفالت‌فقط (۲) روزباقیمانده ازمودیانیکه‌مایلند ازمزایای‌توافق استفاده نمایند تقاضا میشودتافرصت باقی‌است نسبت به‌تسلیم درخواست‌توافق بنواحی‌دهگانه شهرداری یا اداره کل درآمد شهرداری واقع در خیابان ایرانشهر اقدام فرمایند.

آ-۴۵۶۳۴ شهردار پایتخت

قابل توجه پزشکان‌محترم‌متخصص‌سرطان

دارو های مشروحه زیر:

"LEUKERAN" CHLORAMBUCIL TABLETS B.P.	2 mg. x 100 Tabs
"LEUKERAN" CHLORAMBUCIL TABLETS B.P.	5 mg. x 100 "
"MYLERAN" BUSULPHAN TABLETS B.P.	5 mg. x 100 "
"MYLERAN" BUSULPHAN TABLETS B.P.	2 mg. x 100 "
"PURINETHOL" MERCAPTOPURINE TABS.	50 mg. x 25 "
"MUSTINE HYDROCHLOR." NITROGEN MUSTARD B.P.	10 mg. Vials "

وارد شدو در داروخانه‌های بنگاه درتهران بفروش میرسد.

داروخانه های ملی میتوانند برای تهیه‌این داروها به‌شرکت تعاون تهیه و توزیع دارو مراجعه نمایند.

آ-۴۵۲۸۸ مدیر عامل‌بنگاه کل داروئی ایران - دکتر جلال بدخشان

رستوران و سلف سرویس فروشگاه بزرگ ایران

۱۲ دیماه عید فطر افتتاح میشود

کافه تریا. سلف سرویس ورستوران فروشگاه بزرگ ایران که بعلت ایام ماه مبارك رمضان تعطیل است از روز سه‌شنبه۱۲ دیماه (عیدفطر) شروع بکار میکند ومشتریان محترم فروشگاه میتوانند بهترین و مطبوعترین غذاهای ایرانی وخارجی را که بوسیله ورزیده ترین آشپزها تهیه میشود در فروشگاه بزرگ ایران صرف نمایند.

بانك مرکزی‌ایران باطلاع عموم میرساند

چون روز شنبه ۲ دیماه ۱۳۴۶ مصادف با ۲۱ماه مبارك‌رمضان میباشد خزانه جواهرات باز نخواهد بود.

۱-۲ آ-۴۵۶۹۰

قابل توجه بدهکاران بنگاه توسعه‌ماشینهای کشاورزی

از مهلت بخشودگی صددرصد بهره دیرکرد تاآخرآذرماه فقط ۳ روز باقی‌است.

رژیم نظامی یونان اعلام کرد : تلاش برای بازگشت کنستانتین شکست خورده است

احتمال تعیین پادشاه جدید برای یونان

آتن- یونایتدپرس- رویتر- این امید که پادشاه یونان به تخت خود برگردد هنوز زنده است معهذا رژیم نظامی یونان برای اولین بار اعلام کرد که تلاش برای بازگشت پادشاه به شکست شکست انجامیده است.

کابینه نظامی یونان قسمت اعظم دیروز را درباره امکان بازگشت پادشاه مذاکره کرد، وپی‌پی نلیس وزیر خارجه که با پادشاه یونان دررم مفصلا مذاکره کرده بود دراین جلسه بود و گزارش مذاکرات خودرا داد . درحال حاضر اسقف اعظم یونان ایرونیموس وپزشك مخصوص پادشاه دوکیادیس نیز دریونان هستند. این هرسه تن میانجی بین پادشاه وحکومت بوده‌اند. رژیم نظامی ظاهرا خواستار آن استکه پادشاه بدون ملکه مادر برگردد وبعضی درباریان را بیرون کند و بیك «پادشاه غیرسیاسی» تبدیل شود. گفته میشود پادشاه حاضر نیست دوپیشنهاد اول را بپذیرد.

پادشاه یونان خود می خواهد که « پاپادوپولوس » از نخست وزیری برکنار شود وطرح جدید قانون اساسی تهیه گردد که در آن تاریخ دقیق وقطعی انتخابات تعیین شده باشد . دو روزنامه مهم ایتالیائی نیز نوشته اند که تعیین تاریخ انتخابات جزء شرایط اصلی پیشنهادی پادشاه یونان است .

امروز حکومت نظامیان یونان دست به اقداماتی زد ،تا افکار عمومی را قانع کند که مشاجره ای باپادشاه یونان ندارد. افراد گارد سلطنتی با لباسهای پر زرق وبرق وکلاه های منگوله دارشان دوباره بکاخ سلطنتی برگردانده شدند .

دوروزبود که افراد این گارد را به سرباز خانه برده ،جزء سربازان عادی در آورده بودند .

همزمان با این درشمال یونان خبر خودکشی ژنرال ویگالیس رئیس ستادارتش سوم که از طرفداران پادشاه بود تکذیب شد . و اعلام گردید او باتفاق ژنرال پریدیس فرماندهی زرهی لشکر خویش توقیف شده اند .

پرنس هنری هس پسر عموی پادشاه یونان امشب دررم گفت : که کنستانتین هنوز مطمئن نیست که با حکومت نظامیان برای بازگشت به یونان به توافق خواهد رسید یا نه . این مطلب را پرنس «هس» هنگامی که برای خرید شیرینی وشکلات برای پرنسس آلکسیا ، دختر دوساله پادشاه یونان از ویلای خود بیرون آمده بود به خبرنگاران گفت :

* **دیکتاتوری ودمکراسی**

روزنامه های لندن امروز درسرمقالات خود به بحث درباره وضع یونان پرداختند. روزنامه «دیلی میرور» نوشت : اگرچه حکومت سرهنگان در یونان ادعای ضد کمونیستی دارد ، اما دیکتاتوری آن رژیم مایه بروز کمونیسم ودر حقیقت دعوتی برای فعالیت کمونیستهاست . خطر در یونان در این است که مبارزه بین دیکتاتوری ودمکراسی ممکن است به مبارزه بین راست وچپ تبدیل شود و دست چپیها بتوانند انبوه مردم یونان رابه مبارزه برضد حکومت بکشانند .

* **نمیخواهد خونریزی شود**

امروز منابع مطلع نظامی گفتند دو ژنرال یونانی درموقع ضد کودتا نیرو های عظیم خود را دراختیار پادشاه گذاردند و از او خواستند برضد حکومت سرهنگان بزور متوسل شود ، اما پادشاه این پیشنهاد را رد کرد و گفت : «من نمی خواهم خونریزی بشود .»

این دو ژنرال «زالوکوریس» و «امانوئل کهایاس» بودند که پادشاه بآنها جواب داده بود: من میخواهم کودتا بدون خونریزی صورت گیرد .»

در همین موقع معلوم بود که اگر پادشاه به قوه قهریه متوسل نشود ،ضدکودتای او باشکست مواجه خواهد شد .

ژنرال زالوکوریس فرمانده نیروی ضربتی منطقه ۳۹ نظامی بود که اقلا ۵ تیپ در اختیار دارد و در جریان تیرگی روابط یونان و ترکیه بمرز یونان فرستاده شده بود .ژنرال کهایاس فرماندهی لشکر یازدهم را در شمال شرقی یونان عهده دار بود.

* **نفوذ کرده بود**

مجله نیورویك چاپ امریکا نوشت : رژیم نظامی یونان ازدوماه پیش درواحدهای نظامی طرفدار پادشاه نفوذ کرده و رهبران طرفدار پادشاه را پیش از آنکه بتوانند تماسی برقرار کنند توقیف کرده بود و بهمین جهت ضد کودتای پادشاه یونان نتوانست موفق شود.

نیروی عمده‌ای که پادشاه برای ضد کودتای خود به آن متکی بود نیروی ارتش سوم بود که روز شورش یك سرگرد طرفدار حکومت نظامیان با زور طپانچه ژنرال «پریدیس» فرمانده این ارتش را باتفاق ژنرال «اسرمان» فرمانده تنها واحد زرهی یونان توقیف کرد. پادشاه یونان بجای اینکه در اقدام خود به تسخیر رادیو سالونیك که در آن احساسات ضدنظامیان شدید بود دست بزند به رادیو ضعیف یونان مرکزی اکتفا کردو همین سبب شد که ندای او به نیروهای مسلح طرفدارش نرسد .

نیوزویك نوشته است: پانزده دقیقه بعد از آنکه هواپیمای پادشاه برای عزیمت برم برخاست هفت هواپیمای جت به مقابله باآن آمدند ویکی از آنها تقاضا کرد باو اجازه دهند هواپیمای کنستانتین را باتیر بزند وسرنگون سازد، اما پس از دومین تقاضای خلبانان جتها به آنها دستور داده شد فورا برگردند.

تهدید موجودیت اقلیت ترك

آنکارا - احسان صبری چاگلایانگیل وزیر خارجه ترکیه امروز رژیم نظامی یونان را متهم کرد که «موجودیت اقلیت ترك در تراس» را مورد تهدید قرار داده است .»

احسان صبری در پارلمان ترکیه در پاسخ یك سئوال گفت : اگردولت نظامی از اقدامات خود در تعقیب و فشار اقلیت ترك دست برندارد ، ترکیه به اقدامات انتقامی متوسل خواهد شد . ظاهرا مقصود او اعمال فشار از طرف ترکیه براقلیت یونانی مقیم ترکیه بود .

احسان صبری افزود : این فشار ها از کودتای ۲۱ آوریل به این طرف برترکها افزایش یافته و «عملیات ترور» علیه ترکها انجام گرفته است. بااین حال ۱۰۸ هزار نفر ترکهای مقیم «تراس» یونان با این اقدامات مبارزه میکنند .

دومین هیات صلح

امروز در حالیکه کابینه نظامیان یونان به جلسات خود ادامه میداد شایع شد که ممکن است هیات صلح و سازش دیگری از طرف نظامیان برای ترغیب پادشاه یونان به بازگشت فرستاده شود .

گفته میشود این هیات ممکن است به پادشاه یونان پیشنهاد کند که با انتصاب یك نفر از اعضای خانواده‌اش به سلطنت ، مثلا خواهرش پرنسس ایرن یا پسر عمویش پرنس میشل موافقت کند .

پرنسس ایرن تا قبل از اینکه پادشاه یونان بچه‌دار شود ولیعهد یونان بود .

مقصود از اعزام محصل چیست؟

سرمقاله را درصفحه هشتم مطالعه فرمائید

جهان بشرط آنکه

ازدواج کشیش

لاجولا- کالیفرنیا -«جیمز کاواناك» کشیش کاتولیك ۳۹ ساله دیروز ضمن مراسمی که در ناحیه «لاجولا» برگزار شد با دوشیزه «پاتریسیا» (۳۵ساله) ازدواج کرد .

«کاواناك» با انتشار کتابی تحت عنوان (یك کشیش در باره کلیسای خود قضاوت می کند) معروفیت زیادی بدست آورده است .

وی معتقد است که باید به کشیش های کاتولیك اجازه ازدواج داده شود وبطور کلی در مقررات کلیسا تجدید نظر بعمل آید .

موفق ترین هنرپیشه

هالیوود - «جولی اندریوز» درسال ۱۹۶۷ برای دومین سال در لیست موفق ترین هنرپیشگان مقام اول راداشته است صاحبان سینماها ، تئاترها «جولی اندریوز» رابعنوان ستاره‌ای که فیلمهایش پیش از هنرپیشه‌های دیگر طرفدار داشته انتخاب کردند هنرپیشه ها و ستارگان دیگری که نام آنها در لیست موفق ترین هنرپیشگان قرارداد عبارتند از : پل نیومن ، دین مارتین، سین کنری ، الیزابت تایلور، سیدنی پواتیه ،جانوین ، ریچارد برتون - استیومك - کوئین .

دریدند و خوردند

لینچبوك - (ویرجینیا) - چهار سك چوپان وارد خانه‌ای شدند و دو کودك سه وچهار ساله را در جلو چشم پدرو مادرشان از هم دریده و خوردند .

مامورین پلیس دو سك درنده را با گلوله از پای درآوردند و دوسك دیگر را دستگیر ساختند .

لندن - «کیم فیلبی» جاسوس انگلیسی که ازسال ۱۹۶۳ به شوروی پناهنده شد اظهار داشته است که حاضر است از انتشار خاطرات خود صرفنظر کند بشرط آنکه دولت انگلیس حاضر شود «کروگر» و همسرش را که درسال ۱۹۶۱ در لندن باتهام جاسوسی به نفع شوروی به ۴۰ سال زندان محکوم شده‌اند با متهم انگلیسی (بروك) که چندی پیش در مسکو به ۴۰ سال زندان محکوم شد مبادله کند .

در اکثریت اند

پرنیستون - آماری که از طرف موسسه گالوپ انتشار یافته نشان میدهد که طرفداران ریاست جمهوری ریچارد نیکسون در میان حزب جمهوری‌خواه همچنان در اکثریت هستند اما طرفداران نلسون راکفلر فرماندار نیویورك وزنالدرگان فرماندار کالیفرنیا نیز پیوسته افزایش می یابد بطوریکه تعداد هواخواهان راکفلر درمشرق کشور خیلی بیشتر از شماره هواخواهان نیکسون است .

در الجزایر تغییرات مهمی روی میدهد

الجزایر - ۱۷ دسامبر - خبرگزاری فرانسه - اوضاع الجزایر هنوز کاملا آرام شده است ونیروهای دولتی درتعقیب شورشیان نظامی هستند که به نقاط مختلف فرار کرده‌اند. درناحیه «الافرون» که شورش از آنجا آغاز گردید اوضاع کاملا تحت کنترل نیروهای ارتش است که فرماندهی آنها را شخصا سرهنك بومدین رئیس جمهوری الجزایر عهده‌دار است . سربازان تمام جاده ها را تحت کنترل دارند اتومبیل ها بدقت بازرسی می شود و هویت مسافرین مورد بررسی قرار میگیرد . تمام فرودگاه های الجزایر تحت کنترل نظامیان است .

ناظرین امور سیاسی خاطرنشان میسازند هرچند که سرهنك بومدین درزمینه نظامی به شورشیان پیروز گردید لکن ازنظر سیاسی اوضاع مغشوش و مبهم است . سرهنك بومدین دبیرخانه هیئت اجرائیه حزب ملیون الجزایر را منحل کرد و تمام مسئولیت را به یك نفر بنام «قائداحمد» واگذار کرده است . قائداحمد یکی از وفاداران سرهنك بومدین است. ازسوی دیگر سرهنك بومدین اعلام کرده است که تصفیه دامنه‌داری در حزب بعمل می آورد.

پس از شکست کودتا رهبران سیاسی و نظامی کشور نسبت به سرهنك بومدین اظهار وفاداری می کنند لکن مردم نسبت باوضاع بی‌تفاوت هستند بطوری که ناظرین امور سیاسی تائید میکنند هفته آینده برای الجزایر بسیار بااهمیت است زیرا تغییرات مهمی درزمینه سیاسی و نظامی در الجزایر روی میدهد .

گفته میشود کابینه الجزایر ترمیم میشود و در ارتش نیز تغییراتی روی خواهد داد .

منابع موثق پایتخت الجزایر تائید کردند طی یکی دو روز آینده کادر های ارتش خلق الجزایر جلسه‌ای بریاست سرهنك بومدین تشکیل میدهند . در این جلسه فرماندهان پنج ناحیه نظامی الجزایر معاونین آنها وتمام فرماندهان جزء شرکت خواهند کرد .

باحتمال قوی دراین جلسه تصمیم گرفته میشود که تغییرات زیادی در ارتش روی دهد و سمت بسیاری از نظامیان تغییر میکند .

جسد سرگردسعید عبیدفرمانده ناحیه اول نظامی الجزایر امروزبا هواپیمای ریاست جمهوری به شهر «صدرات» زادگاه او حمل شد .

مراسم تشییع جنازه باحضور سرهنك بومدین و اعضای دولت الجزایر صورت گرفت .

چاپ دوم
شکوفه‌های خرد
یا
سخنان علی (علیه‌السلام)
با ترجمه فارسی وانگلیسی و رباعیات فارسی
وسیله سخنور نامی
ابوالقاسم حالت
این کتاب نفیس که در نوع خود بی‌سابقه و بی نظیر است و در مدت کوتاهی بفروش رسیده و نایاب شده بود اخیرا توسط شرکت سهامی چاپ و انتشارات کتب ایران مجددا به چاپ رسیده و علی اکبر علمی افتخار دارد که توانسته است همزمان با فرار رسیدن ماه مبارك رمضان این اثر ارزنده و نفیس را تجدید طبع نموده و در دسترس علاقمندان قرار دهد .
محل فروش: عموم کتابفروشیهای معتبر تهران وشهرستانها
آ-۴۵۸۴۴

قرآن مجید
چاپ امیر کبیر
از روی چاپ معروف سلطان عبدالحمید در ۴ رنك کاغذ و چاپ سه رنك و ۲۰ نوع جلد مختلف منتشر گردید قرآن چاپ امیرکبیر زیبا -نفیس و غلط چاپی ندارد .
آ-۴۵۳۸۲

کتاب
تجدید حیات جوانان در دوره برخوردتمدنها
اثر : دکتر رضا آراسته
استاد دانشگاه ژرژواشنگتن
یك اثر اجتماعی پیرامون مسائل جوانان و بررسی اندیشه‌های نسل جوان
محل فروش : کتابخانه‌های ابن‌سینا و امیرکبیر
آ-۴۵۶۱۰

تجدید آگهی مزایده

شهرداری چالوس برطبق تصمیم هیئت عالی معاملات شهرداری آگهی مزایده کامیون کمپرسی جمس مدل ۵۷ را که در صفحه ۴ شماره ۱۳۴۵۶ روزنامه اطلاعات درج گردیده بود با شرایط زیر بمدت ۱۰ روز تمدید مینماید .

طالبین میتوانند همه روزه باستثنای ایام تعطیل کامیون مزبور را که در محوطه شهرداری متوقف است بازدید و مشاهده نمایند .

۱- پیشنهاد دهندگان بایستی ۵٪ از مبلغ پیشنهادی خودرا قلا بحساب ۱۵۵ سپرده شهرداری در بانك ملی ایران شعبه چالوس واریز نموده و فیش بانکی آنرا ضمیمه پیشنهاد خود نمایند و به پیشنهادات مبهم و مشروط و یا فاقد فیش سپرده و یا اینکه دیرتر از موعد مقرر برسد ترتیب اثر داده نمیشود .

۲- بهاء کامیون نقدا دریافت خواهد شد و برنده مزایده موظف است ظرف مدت ۱۰ روز نسبت به پرداخت باء کامیون اقدام و در غیر اینصورت سپرده وی بنفع شهرداری ضبط خواهد شد و تا انجام معامله سپرده نفر دوم و سوم مسترد نخواهد شد .

۳- مالیات و عوارض و هزینه درج آگهی و غیره بعهده برنده مزایده میباشد .

۴- قبول پیشنهادات تا آخر سرویس اداری روز ۴۶ر۱۰ر۴ می باشد که میبایستی بدفتر شهرداری تسلیم و رسید دریافت نمایند پیشنهادات رسیده در ساعت ۱۰ صبح روز ۵ر۱۰ر۴۶ باز و قرائت خواهد شد .

۵- شهرداری در رد یا قبول یك یا کلیه پیشنهادات مختار است .

شهردار چالوس - طلائی
آ-۴۵۸۶۸

آگهی تجدید مناقصه
۱- ژاندارمری کل کشور ۷۴ قلم قطعات موتور و بیسیمهای مورد احتیاج خودرا برابر فهرست ضمیمه برك شرایط که در اداره مخابرات موجود است از طریق مناقصه خریداری می‌نماید
۲- داوطلبان شرکت در مناقصه میتوانند برای دریافت برك شرایط مناقصه و فهرست همه روزه درساعات اداری بدایره تدارکات اداره مخابرات واقع در ستاد ژاندارمری میدان ۲۴ اسفند مراجعه و پیشنهادات خودرا بانضمام برك شرایط وفهرست قطعات در پاکت لاك و مهر شده که روی آن جمله مربوط بمناقصه خرید قطعات موتورو بسیم ذکر شده تاساعت ۹ صبح روز ۲۳ر۱۰ر۴۶ به شعبه توزیع ژاندارمری تسلیم ورسید دریافت دارند .
۳- کمیسیون مناقصه های ژاندارمری درساعت ۱۰ صبح روز ۲۳ر۱۰ر۴۶ تشکیل وپیشنهادات واصله رابازو قرائت خواهدنمود.
۴- پیشنهاد دهندگان بایستی مبلغی معادل ۵٪ کل قیمت پیشنهادی خود اسناد خزانه بابت سپرده شرکت در مناقصه ضمیمه پیشنهاد خود نمایند الف ۹۱۶۸
۱-۲ آ-۴۵۶۷۰ ژاندارمری کل کشور

کلاسهای انگلیسی انجمن ایران و آمریکا

ثبت نام برای کلاسهای سه روز در هفته که روزی دو ساعت در ساعات شش وربع الی هشت وربع روزهای زوج وروز های فرد تشکیل میشونددر تاریخهای دوشنبه ۲۷ و سه‌شنبه ۲۸ وچهارشنبه ۲۹ آذرماه جاری ازساعت چهار الی هفت و نیم بعد از ظهر بعمل خواهد آمد .

نشانی خیابان وصال شیرازی پلاك ۷۵- تلفن ۴۳۸۹۸
۱-۳ آ-۴۵۴۰۴

انجمن دوستداران جوانان
ازامروز تشکیل گردید
کلاس منشیگری
دوره سه ماه - شهریه ۸۰ تومان
زیرنظر دکتر حاج سید جوادی، خانم علیزاده و دکتر سلطانی
شامل: ماشین نویسی، حسابداری بایگانی، نامه نگاری ، آشنائی با قوانین اجتماعی، آداب معاشرت و کار باماشین‌های جدید
برای نامنویسی بدبیرخانه انجمن دوشیزگان وبانوان (خیابان بهار شمالی، نبش نامجو ، شماره ۲۵۶ تلفن‌های ۷۵۶۸۳۱ و۷۶۴۹۸۴)
مراجعه فرمائید .

فراگیری انگلیسی
درساختمان جدید وراحت کانون تعلیماتی
انجمن ایران وامریکا
شروع کلاسها هر دو هفته یکبار
آزمایش تعیین قوه هر پنجشنبه
نام‌نویسی در روزهای ۲۹ر۲۸ر۲۷ آذر از ساعت چهار تاهفت بعداز ظهر
تلفن ۸۴۳۸۹۸- ۴۰۲۹۱-۴۷۴۳۸
آ-۴۵۳۵۸ ۱-۳
تخت جمشید
وصال شیرازی
کلاسهای انجمن
بزرگمهر
پهب بزرن
خیابان بهلوی
خیابان شاهرضا

کلاسهای پروفیشنسی انگلیسی
در کانون آموزش زبان
کلاسهای مقدماتی، پروفیشنسی، عالی
ثبت‌نام برای ترم زمستانی ازدوشنبه ۲۰ آذر
آ-۴۵۴۳۴ نشانی- خیابان پهلوی بالاتر از تخت‌جمشید شماره ۱۶۹ تلفن ۴۲۷۹۷

بدنبال یك کودتای نظامی

رئیس جمهوری داهومی بازداشت شد

افسران جوان حکومت را بدست گرفتند

لوتونو - داهومی- ۱۷ دسامبر- خبرگزاریهای خارجی بعدازظهر دیروز گزارش دادندکه درکشور افریقائی «داهومی» یك کودتای نظامی روی‌داده وافسران جوان حکومت پرزیدنت «کریستوفی - سوگلو» را سرنگون‌کرده‌اند و خود او را دستگیر نموده‌اند .

رادیو کوتونو (پایتخت داهومی) گفت : افسران جوان‌ارتش دست‌بانقلاب زده‌اندیك‌کمیته‌انقلابی‌زمام امورکشوررابدست‌گرفته ودولت منحل شده‌است وظرف ۲۴ ساعت یك دولت موقتی‌تشکیل میشود وقانون اساسی تازه‌ای برای‌کشور تدوین میگردد. بدستور کمیته انقلابی‌کلیه مرزهای‌کشور وفرودگاه‌هابسته شدندوارتباط تلفنی داهومی باخارج قطع گردید . کودتا دیرور با ورود واحد های چترباز به پایتخت صورت گرفت.

در ساعت هفت و سی دقیقه‌بامداد (بوقت محلی) یك واحد از کماندو های چترباز تاخ‌ژنرال «سوگلو » رئیس جمهوری و خانه‌سرهنك«اطی» رئیس ستاد نیرو های مسلح‌داهومی را محاصره کردند .اند کی بعد خانه های عده زیادی ازفرماندهان نظامی طرفدار «سوگلو » نیز بمحاصره نیروهای کودتا کنندگان درآمد .

رهبری واحد های شرکت کننده درکودتارا سرگرد«کرکور»فرمانده واحدهای شمال «داهومی» وسرگرد «کوآندت» که مرکز فرماندهی‌او داهومی و پایتخت آن شهرکیت نیز درشمال قرار داردبعهده دارند.

سرگرد «کواندت» تنها افسر داهومی‌است که تحصیلات خوددرادر دانشگاه جنك‌فرانسه بپایان‌رسانیده است رهبران کودتا پس ازمحاصره خانه‌های‌فرماندهان نظامی‌دراردوگاه «گزو» در«کوتونو» جلسه‌ای‌تشکیل داده‌وچند تن‌از افسران خودرامامور کردند که سرهنك«آلی» رئیس‌ستاد ارتش‌وسرگرد«سین‌زوگان»فرمانده پادگان «کوتونو» از خانه های خود به‌اردوگاه بیاورند . اند کی بعداین دوافسر با اسکورت وارد «سین - زوگان» شدند .

اکنون کلیه خطوط ارتباطی تلفنی کوتونو باداخل وخارج کشور قطع شده‌است‌مردم«کوتونو» ساعت هاپس‌از کودتااز واقعه‌ای که‌دراین شهر روی‌داده بکلی‌بی‌اطلاع بودند وهرکس بکار خود مشغول بود.

کلیه نقاط‌حساس واستراتژیکی وساختمان فرستنده رادیو از طرف نیروهای کودتاچی تصرف‌شده‌است. بهیچکس اجازه ورود بکاخ ریاست جمهوری یاخارج شدن‌از این کاخ داده نمی‌شود .

واحدهائی که‌در کودتا شرکت کرده‌اند چهل وهشت ساعت قبل بدنبال اعتصابی که‌در «کوتونو»روی داد برای کمك به حفظ نظم باین شهر احضار شده‌بودند .

افسران شرکت کننده درکودتا نیز دوروز قبل‌ازطرف سرهنك«الی» رئیس‌ستاد نیروی مسلح داهومی تلگرافی‌به«کوتونو» فراخوانده‌شده بودند وظاهرا وجود آنها در این شهر باجرای نقشه کودتا کمك فراوان کرده‌است ظاهراعلت اصلی کودتا نارضائی عمومی‌از وضعی‌است که‌باروی کارآمدن‌ژنرال «سوگلو» دراین کشور حکمفرما شده است. ارتش از اینکه رئیس جمهوری کشور درداره امور قدرت کافی نشان نمیدهد ناراضی بود و بعلاوه بین خود ارتش‌نیز ازدوسال قبل‌که ژنرال«سوگلو»بایك کودتای‌نظامی روی کارآمداختلاف و دودستگی بوجود آمده بود اکنون رهبران کودتا قبل‌از هرچیز مایلند این‌دو دستگی رابرطرف کنند و شاید هم منظور آنها از احضار رئیس ستاد ارتش به‌اردوگاه «گزو»همین‌مسئله باشد .

هنوز از نتیجهٔ مذاکرات افسران شرکت کننده در کودتا و رئیس ستاد ارتش داهومی اطلاعی بدست نیامده اما ظاهرا رهبران کودتا معتقدند که ژنرال «سوگلو» بایداز مقام ریاست جمهوری کناربرود .

*** سومین کودتا**

داهومی کشور کوچکی که با ۲٫۵ میلیون جمعیت درساحل‌خلیج «بنین» قرار گرفته در کمترازهفت سال برای سومین بار است که بایك کودتای نظامی روبرو میشود داهومی بین نیجریه وولتای علیا قرار داردور کورد عدم ثبات‌سیاسی را در افریقا بدست آورده . در داهومی اختلاف قبیله‌ای بین شمال و جنوب و بین قبایل جنوب زیاد است و از طرفی از نظر اقتصادی‌و مالی دچار اشکالات زیادی است ژنرال گریستوفه‌سوگلو از اکتبر ۱۹۶۳ الی ژانویه ۱۹۶۴وازدسامبر ۱۹۶۵ الی دسامبر ۱۹۶۷ ریاست جمهوری داهومی را عهده‌داربود.

او مردی است ۵۸ساله‌وخندان و طرفدارشیوه دیکتاتوری نظامی نبود . او نقش یك داور راعهده‌دار بود، وی‌درارتش فرانسه شایستگی خود را نشان داد و طی جنك‌اخیر در فرانسه علیه آلمانیها نبرد می‌کرد . درسال ۱۹۵۷ و ۱۹۵۵ نیز در هندو چین جنگید . او بایك دختر فرانسوی ازدواج کرد و زندگی بسیار ساده‌ای داشت تنها تلاش او آشتی دادن گروهها در قبایل مختلف بود .

داهومی فاقد منابع‌معدنی است‌و کشاورزی آن عقب افتاده است . این کشور از آغاز استقلال‌تاکنون نتوانسته مشکلات مالی را حل کند .

اکنون اوضاع در «کوتونو»آرام است و ظاهرا کودتاچیان کاملا بر اوضاع مسلط میباشند .

این عکس درست در روزی که‌ژنرال «سوگلو » بایك کودتا زمام‌امور «داهومی » را بدست گرفت از او برداشته شده است . همانطورکه در عکس دیده میشود«سوگلو»دارد پیروزی خود را بمردم اطلاع میدهد . سوگلو دو سال قبل‌درست‌در همین ماه حکومت قبلی راسرنگون کرد و خود بعنوان رئیس جمهوری زمام امور را بدست‌گرفت

نخست‌وزیر استرالیاطعمه کوسه‌شد؟

ویکتوریا - استرالیا - رویتر- باران شدید و دریای‌طوفانی امروز موقتا مانع ادامه عملیات برای یافتن «هارولد هولت» نخست وزیر ناپدید شده استرالیا گردید . نخست‌وزیر ۵۰ ساله‌استرالیا دیروزهنگامیکه برای شنا یاماهیگیری بدریا رفته بود ناپدید شد وامروز امواج دریا بصورت توده‌های موج ۵ متری‌محل ناپدیدشدن اورا فراگرفته وکارجستجو کنندگان را عقیم‌گذاشته‌است. یك غواص‌که درجستجو بود براثرامواج به تخته سنك بزرگی‌برخورد که بازوی‌اوشکست .

هلیکوپترها هم‌که درجستجوبودند به پایگاههای‌خودبرگشتند تاشاید هوا بهترشود. یك هلیکوپترگزارش‌دادکه درمحلی‌که‌هولت برای‌آخرین بار زنده دیده شده یك‌کوسه ماهی‌عظیم مشاهده‌کرده است واحتمال‌داده نخست‌وزیر استرالیا راکوسه زده باشد .

افراد پلیس یك لنگه کفش مردانه گران‌قیمت ساخت ایتالیا درساحل همین محل کشف کردند که ممکن است مال نخست‌وزیر باشد،اما نزدیکان نخست‌وزیر گفته‌اند که او درموقع رفتن بطرف دریا کفش سبك معمولی بپا داشت . درحدود ۵۰غواص نظامی و غیر نظامی همچنان بااحتیاط درنزدیکی سواحل به‌جستجوی هولت ادامه میدهند ، اما رسما.از طرف دفتر نخست‌وزیر استرالیا اعلام شد که «متاسفانه نتیجه جستجوها تاکنون منفی بوده‌است . »

علاوه‌براین درحدود هزار نفر دیگر برای ادامه جستجو شده‌اند . گفته میشود ممکن است «هولت » برای شکار زیردریائی به‌غواصی پرداخته‌باشدودرآن حال گرفتار کوسه‌ماهی شده باشد .

نیروی پلیس وقتی شب فرارسید ، جستجوی خودرا ناتمام گذاشت و اعلام کرد که جستجو درتاریکی بیهوده‌است، اماافراد ارتش که‌نور افکن‌های‌قوی‌باخود آورده‌اند به‌جستجو ادامه میدهند . امید به‌یافتن هارولد هولت تقریبا از میان رفته است ،اما منشی مطبوعاتی او اعلام کرده که ممکن است نخست‌وزیر زخمی‌دریکی ازدماغه های بیشمار این سواحل افتاده باشد و دراثر نرسیدن کمك بمیرد.

نکته جالب آنست که آخرین کار نخست‌وزیراسترالیا قبل از ناپدید شدن آن بود که‌درمراسمی ازدریانورد انگلیسی الکسی‌دوز (که تنها بایك قایق بزرك از پرتسموت انگلیس‌به‌ملبورن‌آمده)ستایش وتمجید نمود .

*** ابراز تاسف**

همزمان باجستجو هاپیام‌های ابرازتاسف برای نخست‌وزیر گمشده‌استرالیامیرسد. تاکنون پیام‌های ملکه‌الیزابت ویرزیدنت جانسون بدولت استرالیا واصل شده است .جانسون علاوه‌براین شخصا به سفارت آمریکا در استرالیا تلفن کرده‌و خواسته است که‌هرساعت اورا درجریان نتیجه‌کار جستجوی هولت بگذارند .

رابرت منزیس نخست‌وزیر سابق‌استرالیا نیز گمشدن هولت را فاجعه‌ای بزرك و غم‌انگیز برای استرالیا نامید .

مطبوعات انگلیس نیز به‌ستایش‌از کاردانی هارولد هولت پرداخته وناپدید شدن اورا مایه تاسف کشور های مشترك‌المنافع دانسته‌اند .

روزنامه تایمز گفت : رفتن نخست‌وزیر استرالیا بدام مرك ، باعث تزلزل سیاسی استرالیا و جریحه‌دارشدن‌احساسات‌عمومی گردیده است .

روزنامه «دویلین تایمز » نیز نوشته است هارولدهولت‌نگرانیها‌وآرزوهای ملت خود را منعکس میکرد .

در سراسر استرالیا دیشب مراسم دعا برای نخست‌وزیر مفقود برگزار شد و مطبوعات استرالیا برای او همانگونه سوگواری کرده‌اند که گوئی حتما مرده است .

در دهلی‌نو خانم گاندی نخست‌وزیر هند که قرار است در ماه آینده به استرالیا سفر کند از این حادثه ابراز تاسف‌نمود. پیام تاسف تنگو عبدالرحمن نخست‌وزیر مالزی نیز به دولت استرالیارسیده است.

*** جانشین هولت**

جان‌مك‌اون معاون‌نخست‌وزیر استرالیا، که با ناپدید شدن او در دریا خودبخود جانشین وی میشوداز کارشناسان‌سیاست اقتصادی بین‌المللی است . او در کابینه قبلی وزارت بازرگانی را بعهده داشت و قبل از آن نیز وزیر اقتصاد و صنایع بود . او اکنون مدت سی سال است که در استرالیا بخدمات دولتی مشغول است ورشته تخصصی‌او بازرگانی جهانی‌است.

مرگ‌های ناگهانی رهبران

از ده سال پیش باین طرف عده‌ای از رهبران‌جهان در اثر مرگهای سخت و ناگهانی درگذشته‌اند :

در ۱۷مارس ۱۹۵۷- ماك سی‌سی رئیس‌جمهوری‌فیلی‌پین در سقوط هواپیما درگذشت.

۷ آوریل ۱۹۵۸- ملك فیصل پادشاه‌عراق بقتل‌رسید.

۲۱ فوریه۱۹۶۱ - پاتریس لومومبا نخست وزیر کنگودر کاتانگا کشته شد.

۱۸ سپتامبر ۱۹۶۱- داك هامرشولد دبیر کل سازمان ملل در حادثه سقوط هواپیما در کنگو کشته شد.

۱۳ ژانویه ۱۹۶۳ -اولیمپو رئیس جمهوری توگو بقتل رسید.

۲۲ نوامبر ۱۹۶۳-پرزیدنت کندی رئیس‌جمهوری آمریکا باگلوله از پای درآمد.

۱۳ آوریل ۱۹۶۶-عبدالسلام عارف رئیس جمهوری عراق‌در حادثه سقوط هلیکوپتر کشته شد.

۶سپتامبر ۱۹۶۶- هندریك فرورد نخست وزیر افریقای جنوبی کشته شد اما درتاریخ اخیر هیچ‌نخست‌وزیر یارئیس کشوری در اثر غرق شدن نمرده بودتاآنکه هارولدهولت در دریاناپدید شد.

دومین داوطلب پیوند قلب بستری شد

*** ذات الریه واشکانسکی بهبود یافت**

کیپ‌تاون -۱۸ دسامبر - خبر- گزاری فرانسه- لوئی واشکانسکی مرد با قلب پیوند شده برای‌دومین بار بر مرك پیروز شد .

واشکانسکی روز جمعه‌بعدازظهربه ذات‌الریه مبتلا گردید و پزشکان نسبت به‌وضع اواظهار نگرانی کردند لکن اینك بنظر میرسد موفق گردیده براین بیماری غلبه کند . یکی از پزشکان بیمارستان «گروت شور» که لوئی‌واشکانسکی در آنجا بستری است شب گذشته اعلام کرد حال مرد باقلب پیوند شده بهتر است .

از بین بردن مصونیت داخلی مردی که با داشتن بیماری قند درسن ۵۳ سالگی موردعمل‌جراحی قرار گرفته موجب آن گردید که نسبت به حالش اظهار نگرانی شود زیرا بدن او بسختی میتوانست در برابر بیماری‌عفونی‌ذات‌الریه‌مقاومت کند .

پیروزی واشکانسکی به بیماری ذات‌الریه اعجاب‌بسیاری‌ازپزشکان را برانگیخته است . پروفسور برنارد شب گذشته پس‌از معاینه واشکانسکی گفت حال او بهتر استو طی ۲۴ ساعت‌بیست میلیون واحدپنی‌سیلین‌داخل‌رگ‌واشکانسکی تزریق کردند .

یك منبع موثق در بیمارستان «گروت‌شور» اعلام کرد روز شنبه بعدازظهر حال واشکانسکی واقعا وخیم بود تب اوبالا رفت ،ضربان قلبش زیاد شدودرسینه‌اش‌احساس درد شدیدی میکرد وانگهی علائم نامساعدی نسبت به گرفتن پیوند قلب دربدن او دیده شد بدنبال آزمایش رادیولوژی از بدن واشکانسکی‌درشش های او دولکه دیده شد که ابتدا تصور میرفت لخته خون است . لکن پزشکان ظرف پنج دقیقه که ازاو آزمایش کردند دریافتند واشکانسکی‌مبتلا به‌ذات‌الریه است پزشکان تائید کردند که بعلت عفونت فشار خون واشکانسکی بالا رفته بود وبدین- ترتیب به قلب او فشار بیشتروارد آمد .

کاپ- ۱۷دسامبر - خبرگزاری فرانسه - دکتر «فیلیپ بلیرژ » پنجاه‌وهفت‌ساله که جراح دندان می‌باشد وداوطلب گردیده قلب او تعویض شود امروزدربیمارستان «گروت‌شور» بستری گردید .

رادیو افریقای جنوبی‌ضمن‌پخش این خبر اعلام کرد وی دومین مردی خواهد بود که جراحان بیمارستان گروت‌شور پیوند قلب را روی او عملی می‌سازند . هنوز معلوم نیست پروفسور برنارد و همکاران اوچه وقت دومین پیوند قلب را روی انسان انجام میدهند.

دکتر «فیلیپ‌بلیرژ» هفته گذشته اعلام کرده بود آرزومند است که قلب اورا تعویض کنند زیرا قلب بیمارخودش نمیتواند برای مدت زیادی زنده‌بماند . یك سخنگوی بیمارستان گروت‌شور گفت برای آنکه دومین پیوند قلب عملی شود باید یك قلب سالم پیدا کرد که صاحب آن امیدی‌بزنده ماندن نداشته باشد .

انجام دومین پیوند قلب برای پروفسور برنارد خیلی خسته کننده است زیرا آنها طی پانزده‌روزاخیر مرتبا مراقب واشکانسکی بودند بعلاوه برای انجام چنین عملی تمام بیمارستان باید مجهز گردد . بسیاری از پزشکان افریقای‌جنوبی وخارجی معتقدند بایدبااحتیاط‌اقدام کرد و ابتدا کاملا از نتیجه عمل پیوند قلب واشکانسکی مطمئن‌شد.

آنگاه دومین عمل پیوند قلب‌را عملی ساخت دکتر «فیلیپ بلیرژ » دوازده سال قبل دچار یك بیماری قلبی شد او بدنبال یك‌بحران‌دیگر قلبی‌سال گذشته بستری شد واز آنزمان دیگر نمیتواند شغل‌خودرا که جراح دندان است ادامه دهد زیرا قادر بکارکردن نیست.

۳ روز
جلوتر!
بمناسبت تصادف روزهای پنجشنبه و شنبه آینده با ضربت خوردن و شهادت حضرت امیرالمومنین (ع)وایام سوگواری:
اطلاعات بانوان
بجای شنبه ۲ دیماه ، چهارشنبه همین‌هفته (پس‌فردا) منتشر میشود
یك مجموعه بی نظیر
از برگزیدهٔ مطالب خواندنی و رپورتاژهای اختصاصی و داستان های جالب

آگهی مناقصه شماره ۱۴
سازمان غله کشور حمل مقداریکهزارتن گندم ازهمدان یکهزارتن ازنهاوند و هشتصد تن ازتویسرکان بسیلوی تهران را بمناقصه میگذارد پیشنهادات‌رسیده‌تاساعت‌ده‌صبح‌روز۱۱ر۱۰ر۴۶ قبول وساعت ۱۱ همانروز قرائت خواهد شد داوطلبان میتوانند برای اطلاع از شرایط مناقصه باداره حمل و نقل‌سازمان‌غله‌کشور مراجعه‌نماید. الف ۹۱۸۲
سازمان غله کشور
آ-۴۵۹۱۴
۱-۲

پارتی جدید انواع بخاریهای برقی زیمنس
الکتروموتور. پمپ‌هواکش. کنتریك فازوجاروی‌برقی زیمنس وارد شد
تهران فروشگاه مرکزی شرکت سهامی زیمنس تخت- جمشید ۳۲ ساعات کار ۷ صبح الی۲ بعد ازظهر و۴ الی۷٫۵ بعدازظهر تلفن ۶۰۸۷۱ وسایر فروشگاه های معتبر دیگر .
شیراز خیابان زند زیمنس شیراز
اصفهان خیابان چهارباغ اول فتحیه فروشگاه‌نورسته زیمنس ایران
آ-۴۵۵۸۸
۱-۵

کازینو رویال
عید فطر
در تهران افتتاح میشود

در دیماه امسال
الماس ۳۳
اولین فیلم سه ساعته فارسی - تکنی‌کالر
تکنی اسکوپ

«پیتروجرمی» منقد اجتماعی و کارگردان بزرك سینمای ایتالیا این‌بار فیلمی‌ارائه‌میدهد بمراتب جنجالی‌تروبی‌پروانر از فیلم «طلاق بسبك ایتالیائی» - گوشه‌ای از زندگی زن‌های شوهردار ومردان زن‌دار ...
برنامه آینده سینماهای سانترال-امپایر
ویرنالیزی ۰ گاستون موشین
ببالونکاره فرانکوفابریزی
درفیلمی‌از پیتروجرمی

بنا بخواهش مشتریان ارجمند واستقبال‌عامه، فیلم‌کامل‌رنگی مراسم‌فرخنده تاجگذاری‌شاهنشاه آریامهر و علیاحضرت شهبانوی ایران باردیگر همراه این فیلم نمایش داده میشود .

یك زن ، یك مرد و یك ملاقات ...
... وعشقی‌که ازآن پس بوجود آمد مایه‌ای شد برای خلق‌یك اثرشورانگیز سینمائی
برنامه آینده سینماهای ریولی-سینه‌موند
میشل مورگان
گابریله فرزتی
پیربراسور
ورونیك‌واندال درفیلم
ملاقات

بموجب لایحه تاسیس وزارت علوم وآموزش عالی که آماده تقدیم به‌مجلس‌است

وزارت علوم ، سیاست

تعلیماتی کشور راتعیین میکند

در جلسه دیروز کمیته مرکزی فراکسیون پارلمانی حزب ایران نوین لایحه تاسیس وزارت علوم و آموزش عالی بتصویب رسید و مقرر شد این لایحه در اولین جلسه مجلس شورایملی تقدیم پارلمان گردد .

*** متن لایحه**

متن لایحه تاسیس وزارت‌علوم و آموزش عالی بشرح زیر است :

ماده ١ ـ بموجب این قانون وزارت علوم و آموزش عالی ایجاد و تشکیل میگردد .

ماده ٢ـ وظایف کلی وزارت علوم آموزش عالی عبارتست از:

الف ـ تهیه و تنظیم و پیشنهاد برنامه های‌مربوط به‌علوم‌وتحقیقات علمی و تعلیمات عالیه با توجه به هدفهای عمرانی و اجتماعی کشور.

ب ـ بسط و توسعه و ترویج علوم و فنون در شئون مختلف کشور .

پ ـ تقویت و توسعه تحقیقات علمی در سراسر کشور و تشویق و ارشاد پژوهشهای فردی وجسمی بمنظور پیشرفت علوم و فنون .

ت ـ ایجاد و تجهیز و توسعه مراکز تحقیقات ، علمی مورد نیاز و نظارت بر انجام برنامه های‌آنها.

ث ـ بررسی و تصویب برنامه‌های تحقیقاتی وزارتخانه ها و موسسات دولتی و مراکز تحقیقاتی دانشگاهها و تجویز ادامه یاتعطیل برنامه های تحقیقاتی موجود .

ج ـ اداره امور مربوط باعزام دانشجویان ایرانی به خارج از کشور .

چ ـ تعیین سیاست تعلیماتی کشور تنظیم و پیشنهاد طرحهای کلی و اساسی آموزشی در کلیه سطوح و رشته های تعلیماتی و هم‌آهنگ ساختن آنها با یکدیگر

ح ـ صدور اجازه تاسیس و توسعه و تجهیز دانشگاه ها و موسسات آموزش عالی و نظارت برامور آنها .

ماده ٣ـ

الف ـ کلیه وظایف واختیارات وزیر آموزش و پرورش درشورای مرکزی دانشگاه ها بوزارت علوم و آموزش عالی محول میشود .

ب ـ در مواردی که مربوط‌بماده(٢) این قانون میشود کلیه وظایف و اختیارات شورای عالی آموزش و پرورش و نیز رسیدگی به مدارک تحصیلی صادره از مدارس کشور های خارجی برای ورود در دانشگاه ها و موسسات عالیه و صحت وسقم و تعیین ارزش‌و تطبیق آن بامراحل تحصیلی در ایران بوزارت علوم و آموزش عالی محول میگردد .

پ ـ آئین‌نامه مربوط بوظایف و ترکیب و نحوه تعیین اعضای شورای مرکزی دانشگاه هاوسیله وزارت علوم و آموزش عالی تهیه‌و بتصویب هیئت‌وزیران خواهدرسید.

ماده ٤ـ کلیه اختیارات‌و وظایف وزیر آموزش و پرورش در هیئت های امناء دانشگاه ها و موسسات تعلیماتی عالیه ، بوزیر علوم و آموزش عالی تفویض میشود .

ماده ٥ـ کلیه وظایف وزارت آموزش و پرورش درامور مربوط به دانشسرای عالی و بخش تربیت دبیر هنرسرای عالی بوزارت علوم و آموزش عالی محول میشود .

وزارت علوم و آموزش عالی نیازمندی های وزارت آموزش و پرورش را از حیث دبیر باهمکاری آن وزارت تامین خواهد کرد .

ماده ٦ـ وظائف و مسئولیت های وزارت آموزش و پرورش در مورد اداره امور نمایندگی دائم ایران در یونسکو و امور بورس های خارجی و روابط فرهنگی در سطح تعلیمات عالیه بوزارت‌علوم و آموزش عالی تفویض میشود .

ماده ٧ـ وزارت علوم و آموزش عالی مجاز است مراکز وموسساتی راکه برای انجام‌هدف های‌فوق‌الذکر لازم باشد تشکیل دهد . مراکز و موسسات مزبور مشمول قانون محاسبات عمومی‌و آئین‌نامه معاملات دولتی نخواهند بود و برطبق اساسنامه‌ای اداره خواهند شد که از طرف وزارت علوم و آموزش‌عالی پیشنهاد و بتصویب هیئت وزیران خواهد رسید .

ماده ٨ـ آن‌تعداد از مستخدمین وزارت آموزش و پرورش و آن مبلغ از بودجه و دارائی آن که لازمست در اجرای این قانون به وزارت علوم و آموزش عالی منتقل شود بموجب تصویب نامه هیئت وزیران تعیین خواهد شد .

ماده ٩ـ وزارت علوم و آموزش عالی مکلف است سازمان لازم را برای انجام وظائف محوله براساس تبصره ٣ ماده (٨) قانون استخدام کشوری مصوب ٣١ خرداد ماه ١٣٤٥ تهیه کند .

ماده ١٠ـ طریقه نقل‌و انتقال سهام طبق ماده ١٠ اساسنامه

ماده ١١ـ کسانی که حق امضاء برگ های سهام شرکت را دارند بامضاء قلمی رئیس‌و یا نایب‌رئیس‌و یکنفر از اعضاء هیئت‌مدیره.

ماده ١٢ـ هیئت مدیره شرکت آقای مهندس خلیل طالقانی رئیس هیئت‌مدیره آقای مهندس جهانگیر حقشناس نایب‌رئیس آقای همایون صنعتی مدیرعامل و جناب آقای سناتور دکتر جواد آشتیانی و آقایان پرویز تقی‌نیا، دکتر محمدرضا امین‌مسعود کمپانی اعضاء اصلی هیئت‌مدیره و آقایان ابدال بختیار و جلیل شرکاء اعضاء علی‌البدل هیئت‌مدیره شرکت بمدت چهارسال میباشند .

ماده ١٣ـ طریقه دعوت مجامع عمومی‌و دارندگان حق‌دعوت. بوسیله درج آگهی در دو روزنامه کثیرالانتشار تهران

ماده ١٤ـ رسمیت جلسات مجامع عمومی عادی ـ باحضور صاحبان بیش‌ازنصف سرمایه

ماده ١٥ـ دارندگان حق‌امضاء در شرکت کلیه اسناد تعهدآور چک‌ها بروات و سفته ها و اوراق تجاری باامضاء مدیرعامل و یکنفر از اعضاء هیئت مدیره و یا بامضاء متفق دونفر از اعضاء هیئت‌مدیره معتبر خواهد بود

ماده ١٦ـ بازرس شرکت . موسسه حسابرسی کوپرزاندلیبراند برای مدت یکسال

ماده ١٧ـ میزان کسر سرمایه ذخیره از سود ویژه صدی٥

ماده ١٨ـ تعداد سهامی که مدیران باید درصندوق شرکت تودیع نمایند هریك لااقل ١٠ سهم

ماده ١٩ـ انحلال شرکت طبق ماده ٩٣ قانون تجارت است

رئیس اداره ثبت شرکت ها و مالکیت صنعتی

آ ـ ٤٥٩٢٢

ادبیات برای چهارمین سال قهرمان والیبال‌دانشگاه شد

تیم والیبال پسران‌دانشکده‌ادبیات شب گذشته در میان‌فریادهای‌شادی وشوق بیش از دو هزار دانشجوی دختر و پسر ،با پیروزی بر تیم دانشکده فنی برای چهارمین سال بطور متوالی قهرمانی‌خودرابروالیبال دانشگاه جشن گرفت .

دانشکده فنی ، آخرین حریف ادبیات بود و با این پیروزی ادبیات امسال بدون‌باخت در دوره نهائی‌بر ٥ دانشکده پیروز شد . دانشکده های حقوق ،پزشکی ،به ترتیب دو ،سو م‌شدند . بازیکنان‌تیم‌پیروز ادبیات قهرمان چهارساله والیبال دانشگاه عبارتند از :

گلستانه «کاپیتان تیم» .سیاوش فرخی . تفنگساز . رهبران .صالحی موسوی . علوی . اعظمی . که در عکس‌بالاهمراه با «ماری‌ت» مربی تیم دیده می شوند .

دفاع از رساله دکتری

ساعت ١٠ روز شنبه ٢٥ آذرماه دفاع از رساله دکتری آقای‌اسداله خیراندیش راجع به «مدیریت صنعتی» در دانشکده اقتصادبعمل آمد و با درجه بسیار خوب مورد تصویب هیئت ژوری قرار گرفت.

بموجب لایحه جدید دولت

جوانان دیپلمه

برای نو سازی بروستاها اعزام‌میشوند

*** در دوره آموزشی جوانان دیپلمه به امور فنی و حرفه‌ای آشنا میشوند**

هرسال عده‌ای از جوانان‌دیپلمه برای‌شرکت در برنامه‌های نوسازی دهات بعنوان کمك مهندس بروستاها اعزام میشوند .

این جوانان که از میان‌دیپلمه های ریاضی ، فنی وطبیعی انتخاب میشوند در اختیار وزارت آبادانی‌و مسکن قرار میگیرند و با سپاهیان ترویج وآبادانی در امرعمران‌دهات همکاری می‌نمایند .

لایحه مربوط باین کاراز جمله لوایحی بود که دیروز در جلسه کمیته مرکزی فراکسیون‌پارلمانی حزب ایران نوین مورد بررسی قرار گرفت و بتصویب رسید .

بموجب این لایحه و بمنظور تدارك مقدمات اجرای طرحهای وسیع آبادانی و نوسازی روستاها دربرنامه چهارم بدولت اجازه داده شده است که علاوه بر افراد دارای تحصیلات بالاتر از دیپلم که بموجب قانون تشکیل سپاه ترویج و آبادانی در اختیار وزارت‌آبادانی و مسکن گذارده میشود ، هرسال تعدادمورد نیاز دیپلمه‌های ریاضی یا فنی یا طبیعی برای خدمت در روستاها در اختیار وزارت مذکور بگذارد . هزینه دوره آموزش بوسیله وزارت جنك و حقوق و مزایای این افراد پس‌ازطی دوره آموزش از طرف وزارت آبادانی و مسکن تامین و پرداخت خواهد گردید .

*** تامین احتیاجات**

خبرنگار ما میافزاید : دردوره آموزشی ایندسته از دیپلمه‌ها به امور حرفه‌ای آشنامیشوندوبعنوان کمك مهندس به روستاها اعزام میشوند .

اگر این لایحه تاتامین‌احتیاجات بهمن ماه تصویب نشوداعزام‌دیپلمه بخدمت روستاها به تامین‌احتیاجات بعدی موکول خواهد شد .

مقررات تازه تأسیس آموزشگاههای آزاد

خبرنگار فرهنگی ما امروزمتن آئین‌نامه جدید اجازه‌تاسیس و نظارت و بازرسی آموزشگاه های آزاد را که بتصویب شورای‌عالی آموزش و پرورش رسیده است بدست‌آورد . دراین‌نامه مذکور درباره اجازه تاسیس آموزشگاه، شرایط انتخاب معلمین ، شرایط تحصیلی دانش‌آموزان وامورمربوط به‌آن مقرراتی تدوین شده است که نکات مهم آن‌ازنظرخوانندگان محترم میگذرد .

بموجب این آئین‌نامه مردان غیرمتاهل نمیتوانند در کلاسهای بانوان تدریس نمایند و کسانی‌که بکار تدریس می‌پردازند نباید کمتر از ٣٠ سال داشته باشند .

*** قبول دانش آموز**

قبول‌دانش‌آموز یاهنرجوی کمتر از ١٨ سال درآموزشگاه‌ها بدون موافقت کتبی ولی‌یاسرپرست‌ممنوع است .

دانش‌آموزان وهنر آموزان و معلمین آموزشگاه‌ها باید لباس ساده‌بتن داشته باشند رعایت سادگی درلباس و آرایش آنان‌در محیط‌کار و فعالیت آموزشگاه الزامی است .

بازرسی آموزشگاهها بموجب آئین‌نامه بوسیله لیسانسیه های فرهنگی انجام میشود و این عده درکارآموزشگاهها‌نظارت‌ورسیدگی میکنند .

شرائط تاسیس آموزشگاه

موسسین آموزشگاه‌های دوره ابتدائی باید گواهی‌نامه کامل متوسطه یاگواهینامه دانشسرای ـ عالی داشته باشند امابه‌کارمندان رسمی شاغل‌یابازنشسته وزارت آموزش و پرورش ، بامدرك دوره اول متوسطه‌اجازه‌تاسیس‌آموزشگاه داده میشود. تاسیس‌آموزشگاه‌های متوسطه منوط‌به داشتن دانشنامه لیسانس و معادل آن استو کارمندان رسمی شاغل و بازنشسته وزارت آموزش و پرورش‌باداشتن دیپلم کامل‌متوسطه‌میتوانندمبادرت بتاسیس آموزشگاه نمایند .

*** آموزشگاههای حرفه‌ای**

متقاضیان صدور اجازه تاسیس آموزشگاه باتعلیم فنی و مکانیك اتومبیل ، باید گواهی‌نامه پایه یك‌همگانی داشته و در امتحانات صلاحیت فنی نیز پذیرفته شوند . این عده باید گواهی‌نامه دوره‌اول متوسطه داشته باشند .

متقاضیان تاسیس‌آموزشگاه‌های آرایش،خیاطی و گلدوزی‌و گلسازی و ماشین نویسی و بافندگی‌وطباخی ورشته های مشابه باید مدرك‌دوره اول متوسطه داشته باشند .

متقاضیان تاسیس آموزشگاه بازرگانی شامل‌رشته‌های‌منشیگری، حسابداری ،بانکداری درصورت داشتن لیسانسیه در رشته های بازرگانی ، علوم اداری ،مدیریت یازرگانی و روانشناسی ، زبان ، خانه‌داری و اقتصاد میتوانندتقاضای امتیاز نمایند .

متقاضیان تاسیس‌آموزشگاه‌های دکوراسیون و تزئین منزل‌وروزنامه نگاری و خبرنگاری وعکاس باید دانشنامه دانشگاهی و ٢٥ سال‌سن داشته باشند . برای آموزشگاه‌های نقاشی وموسیقی نیز شرط مدرك تحصیلی در نظر گرفته شده است

تقویم اطلاعات

دوشنبه ـ بیست‌و هفتم آذر ماه ١٣٤٦ ـ شانزدهم‌رمضان المبارك ١٣٨٧ ـ هیجدهم دسامبر ١٩٦٧

توپ افطار واذان مغرب‌ساعت ٥و١٤ دقیقه

توپ سحرو اذان صبح (فردا) ساعت ٥و ٢٨ دقیقه

طلوع آفتاب (فردا) ساعت٧و ٧ دقیقه

ظهر شرعی (فردا)ساعت١٢و١ دقیقه

پیش بینی هوا

پیش‌بینی وضع هوای‌ایران تاظهرفردا

هوای نواحی آذربایجان‌و شهرستانهای غربی و شمالی ونواحی خراسان و تهران و شهرستانهای مرکزی قسمتی ابری، دربعضی‌ساعات برمقدار ابرها افزوده شده همراه با بارندگی های پراکنده‌وریزش برف درنواحی کوهستانی‌خواهد بود .

هوای‌بقیه نقاط کمی تا قسمتی‌ابری می باشد .

گرمترین نقاط در ٢٤ ساعت گذشته بندر لنگه بندر چاه‌بهار، باحداکثر ٣٦ درجه بوده‌است . سردترین نقطه تربت حیدریه با حداکثر ١٤ وحداقل صفردرجه بود .

حداکثر درجه حرارت تهران ١٥وحداقل ٨ درجه بالای صفر بوده‌است .

تسلیت

جناب آقای دکتر خسروامیررفیعی

بدینوسیله مصیبت وارده را تسلیت میگوییم

گروهان آموزشگاه افسری پزشك وظیفه ژاندارمری

آ ـ ٤٥٧٩٠

جناب آقای ابراهیم بنایان

دوستان و همکاران سابق شما در بانك‌شاهنشاهی ایران باینوسیله مصیبت وارده را بجنابعالی و خانواده محترم صمیمانه تسلیت میگویند .

دکتر محمدحسن گنجی ، دکتر عبدالله همایون، فضل‌الله مهرپور ، ادوارد زژف، سورن هوسپیان ، علیقلی حکیم‌نژاد ، مرتضی گوهری ، یعقوب‌ساسونیان، اسمعیل ریان ، ایوب نوبخت ، مهندس فیضی ،شاپور برومند ، انوشادان آودیسیان ، موسی کوتال

آ ـ ٢٩٠١٧

آقای آلبرت خیاط

من نیز در غم بزرك شما شریك هستم . لطفاتسلیت مرابپذیرید .

آ ـ ٤٥٢٧٤

اسدمنصور

درگذشت نابهنگام استاد ودبیر ارجمند خودمرحوم نصرت‌اله ذوالفقاری رابه‌خانواده آن‌مرحوم‌شهیدتسلیت میگوئیم

دانش‌آموزان کلاس چهارم ادبی دبیرستان انصاری مسجدسلیمان

آ ـ ٤٥٨٧٦

درگذشت تاثرانگیز دبیر ارزشمند مرحوم‌نصرت‌اله ذوالفقاری رابه‌عموم اهالی مسجد سلیمان وبازماندگان آن‌مرحوم تسلیت میگوئیم

دانش‌آموزان ششم ادبی‌دبیرستان‌انصاری‌مسجدسلیمان

آ ـ ٤٥٨٧٤

مرك نابهنگام واسف‌انگیز مرحوم‌نصرت‌اله‌ذوالفقاری رابه‌خانواده‌آن مرحوم تسلیت میگوئیم

دانش‌آموزان کلاس چهارم طبیعی الف دبیرستان انصاری مسجد سلیمان

آ ـ ٤٥٨٨٠

مرك نابهنگام دبیر ارجمند نصرت‌اله ذوالفقاری را باقلبی آکنده از تاسف به‌بازماندگان آن مرحوم تسلیت عرض نموده بقای عمر برای خاندان آن‌مرحوم خواستاریم

دانش‌آموزان کلاس پنجم ادبی دبیرستان انصاری مسجد سلیمان

خانواده‌های محترم ذوالفقاری مصیبت وارده را تسلیت میگوئیم

دانش‌آموزان کلاس چهارم ط‌الف‌دبیرستان٢٥شهریور مسجد سلیمان

آ ـ ٤٥٨٧٨

جناب آقای مهدی سمیعی

مصیبت وارده را به‌آنجناب تسلیت عرض‌مینماید

آ ـ ٢٩٠٣١

سرلشگر حسن یحیوی

مرك نابهنگام شادروان نصرت‌اله ذوالفقاری رابه خانواده ذوالفقاری وکلیه فرهنگیان تسلیت گفته‌بقای عمر وسلامتی بازماندگان آن مرحوم را از خداوند خواستاریم

دانش‌آموزان کلاس چهارم طبیعی ب دبیرستان‌انصاری مسجد سلیمان

آ ـ ٤٥٨٨٤

همکار ارجمند آقای صالح‌نجات

مصیبت وارده را بشما و خانواده محترم تسلیت گفته وبقاء عمر و سعادت بازماندگان را از خداوند متعال مسئلت مینمائیم

مهین‌یار ، فقیه ، حساس ، سرهنك‌زاده ، مدحت، منتظمی ، بیدارمغز

آ ـ ٢٩٠٤٧

تیمسار سرتیپ دولت‌آبادی

مصیبت وارده را از طرف خود و همکارانم صمیمانه تسلیت عرض از خداوند بزرك بقاء عمرشماوبازماندگان راخواستارم .

آ ـ ٢٩٠٢٥ سرلشگرجواد قره‌باغی

جناب آقای مهندس شاکرین

بدینوسیله ضایعه اسف‌انگیز درگذشت‌مادرتان را تسلیت عرض نموده بقاء سلامت و طول عمرجنابعالی وبازماندگان را از خداوندمسئلت داریم .

آ ـ ٢٩٠٦٩ شرکت‌سهامی‌ماستر

هیئت مدیره کانون بازنشستگان شرکت‌سهامی تلفن ایران دوضایعه بزرك راکه بخانواده‌های محترم فرارونی و صباحی واردشده از طرف خود و عموم بازنشستگان تسلیت میگوید .

آ ـ ٢٩٠٥٣

رئیس هیئت مدیره کانون‌حسین‌فتاحی

جناب آقای دکتر خسرو سمیعی

درگذشت شادروان سناتور ابراهیم نبیل سمیعی پدر گرامتان را تسلیت عرض مینمایم .

آ ـ ٢٩٠٦٧ دکتراهورائیان

جناب آقای محمدعلیزاده

باکمال تاسف مصیبت وارده را بشما و خانواده محترم تسلیت میگوئیم

ساری ـ اداره ثبت احوال ـ جمشیدی ، سیف‌فرائی، رنجبر ، متروکی ، حسین‌زاده

آ ـ ٤٥٩١٨

جناب آقای حسین میرزمانی دبیر عالیقدردبیرستان آزرم

دبیران و کارمندان ودانش‌آموزان‌دبیرستان آزرم مصیبت وارده را صمیمانه تسلیت عرض مینمایند.

آ ـ ٢٩٠٧٧ ناهیدایران‌پزشکی

آقای مهندس قلعه‌بیگی

مصیبت وارد ه‌را حضور سرکار از طرف خودو همکارانم تسلیت عرض مینمایم

آ ـ ٢٩٠٧٩ سرتیپ عاطفی

جناب آقای احمد منتظری آملی دبیر محترم‌فیزیك

مصیبت وارده را بشما و خاندان محترم صمیمانه تسلیت عرض میکنیم

آ ـ ٢٩٠٨١

دبیران و کارمندان دبیرستان رهنما

جناب آقای مهدی نصیری دبیرمحترم علوم‌طبیعی

مصیبت وارده را بشما و خاندان محترم صمیمانه تسلیت عرض میکنیم .

آ ـ ٢٩٠٨٣

دبیران و کارمندان دبیرستان رهنما

جناب آقای مهدی فلسفی

کارکنان ودبیران ودانش‌آموزان دبیرستان شماره ٤هدف مصیبت وارده را تسلیت عرض کرده بقاء عمر جنابعالی وخاندان محترم را از خداوند بزرك مسئلت دارند .

آ ـ ٢٩٠٨٧

رئیس دبیرستان هدف ٤ ـ ابتهاج

دوستان ارجمندم جناب آقای دکتر شمس وجناب آقای شمس‌زاده

بااندوه فراوان مصیبت وارده را به‌آنجنابان، خانواده محترم تسلیت عرض نموده سلامت و بقای‌عمر همگی را از خداوند متعال خواستارم

آ ـ ٤٥٩٥٣ دکتر آراسته

هیئت مدیره شرکت سهامی صنعتی شهر قزوین درگذشت اسف‌انگیز جناب آقای سناتورابراهیم‌سمیعی (نبیل‌الملك) را به‌بازماندگان آنمرحوم ویژه به‌جناب آقای مهدی سمیعی مدیر کل بانك مرکزی ایران‌و جناب آقای اسمعیل سمیعی عضو محترم هیئت مدیره شرکت سهامی صنعتی شهر قزوین تسلیت عرض‌نموده وشادی روان آنمرحوم صبر و شکیبائی بازماندگان را از درگاه خداوند متعال خواستار است .

مهندس‌محمدمرآت

جناب آقای اکبر شاهیان‌وبانو

بانهایت تاسف مصیبت وارده را تسلیت عرض می‌نمائیم

آ ـ ٢٩٠٨٩

دکترجهانشاه دهناد وبانو

جناب آقای دکتر دفتری یارارجمند وگرامی

ضایعه‌بس‌تاسف‌آور فوت همسر آن‌یار عزیز و گرانقدر رابحضور جنابعالی تسلیت گفته بقای عمرو سلامتی شما و خاندان جلیل را برای همیشه‌از درگاه حضرت احدیت خواهانیم .

آ ـ ٢٩٠٩٥

«جبهه‌یاران‌متحد»

سرکار سروان نادری عزیز

غم‌درگذشت پدر گرامتان را از طر ف‌خود و افسران ودرجه‌داران وافراد این پادگان عرض تسلیت دارم.

آ ـ ٤٥٩٦٣ تربت حیدریه ـ حسین رزاقی

سرکار علیه خانم ژاله کلانتری

مصیبت وارده رااز صمیم قلب تسلیت عرض کرده بقاء عمر وسلامت سرکار علیه و کلیه بستگان‌رامسئلت داریم .

آ ـ ٢٩١٠١

ویداوبانو

جناب آقای مهندس حسن اردکانی

مدیر کل اداره ساختمان وزارت‌آموزش‌وپرورش

کارمندان و کارکنان شرکت‌های ساختمانی‌پی‌چین وپاوه مصیبت وارده را تسلیت عرض مینمایند

آ ـ ٢٩١٠٥

١٠٠ هزار گوسفند تحویل شد

تافردا صد هزار گوسفندخریداری شده از ترکیه وارد تهران خواهد شد.

دیروز آقای پیروز معاون کل شهرداری از سفر ترکیه بازگشت واعلام داشت که صدهزار گوسفند خریداری شده دیروز درمرز ایران وترکیه تحویل گردید و ترتیب حمل گوسفندان بتهران داده‌شد.

تسهیل در ارسال هدایا بخارج

آقای نصیرزاده رئیس گمرك مهرآباد صبح امروز اعلام داشت: برای تسهیل در امر ارسال هدایای مخصوص کریسمس و ژانویه‌برای ایرانیان مقیم خارج‌دستور داده‌شد، قسمت صادرات فرودگاه مهرآباد شبانه‌روزی بکار بپردازد این قسمت تاشب ژانویه همچنان ٢٤ ساعته کار خواهد کرد.

آقای نصیرزاده متذکر شد که میزان هدایای رسیده از خارج نیز افزایش یافته استولی بیشترهدایا از طریق گمرك امانات پستی‌بدست مردم میرسد.

شماره ١٣٧٨٣ـ٦ر٩ر١٣٤٦ آگهی

تاسیس شرکت سهامی کاغذ پارس

نظر بماده ١٩٧ قانون تجارت و ماده ٦ آئین‌نامه همان قانون خلاصه شرکت‌نامه و اساسنامه شرکت سهامی کاغذ پارس که در تاریخ ١٣ر٩ر٤٦ تحت شماره ١١٩١٦ دراین اداره به‌ثبت رسیده برای اطلاع عموم آگهی میشود .

١ـ نام و نوع شرکت . شرکت سهامی کاغذ پارس

٢ـ موضوع شرکت . عبارت‌است از تاسیس‌و اداره کارخانجات بمنظور تهیه و تولید و فروش کاغذ تحریر و چاپ و انواع دیگر آن و هرنوع شرکت های تولیدی دیگرو مشارکت در این گونه شرکت ها .

٣ـ مرکز اصلی شرکت . تهران خیابان شاهرضا خیابان‌البرز شماره دو

٤ـ مدت شرکت از تاریخ بیست‌وچهارم آبان ماه یکهزارو سیصدو چهل‌و شش بمدت نامحدود

٥ـ تابعیت شرکت ایرانی

٦ـ سرمایه شرکت . پانصدو پنجاه میلیون ریال

٧ـ تعداد سهام پنجاه‌و هزار سهم ده هزار ریالی بانام

٨ـ میزان سرمایه پرداختی و مبلغی که تعهد شده است سی‌وچهار درصد سهام نقدا پرداخت و بقیه تعهد شده است .

٩ـ موسسین شرکت بانك توسعه صنعتی و معدنی ایران ـ سازمان برنامه ـسازمان شاهنشاهی خدمات اجتماعی و آقایان مهندس خلیل طالقانی، پرویز تقی‌نیا

در چهل ویکمین جلسه هیئت‌مشورتی اطلاعات در کرمان گفته شد :

خون مقتولین جاده قزوین ازخون‌مقتولین‌جاده‌کرمان رنگین‌تر است

خرابی‌راه‌کرمان‌ولزوم‌ایجادانستیتو تکنولژی دراین جلسه مورد بحث قرار گرفت

« ... راه کرمان - یزد خراب است و برای ریختن یك فشر اسفالت سرد دراین جاده هنوز اقدامی نشده‌است. ایجاد انستیتو تکنو لوژی در کرمان ارزوی دیرین مردم است که باوجود یادآوریهای مکرر هنوز نسبت بانجام آن توجهی مبذول نگشته است. در مورد اختصاص مبلغی از محل ده درصد وجوه ثبت‌نام دانش‌آموزان جهت پیشرفت وضع تحصیلی دانش‌آموزان هیچ گام مثبتی برداشته نشده وبالاخره اسفالت راه کرمان- ماهان هنوز بمرحله‌ی عمل نرسیده است ... »

این‌مسائل و مشکلات در چهل‌و یکمین جلسه هیئت‌مشورتی‌روزنامه اطلاعات در کرمان مطرح گردیدو درباره هریك از آنها به‌تفصیل‌بحث و مذاکره شد .

*** فقط وعده ...**

ابراهیمی

طبق گزارش خبرنگار ما در کرمان‌اولین‌بحث این جلسه درباره‌خرابی راه کرمان -یزدبودو آقای دکترضیاءابراهیمی اظهار داشت : بارها راجع بخرابی این‌راه وافزایش تصادفات خونینی که در این‌جاده رخ میدهد گفته‌ایم وتاکنون فقط «وعده» شنیده‌ایم : گفتند : برای آنکه موقتا خطرات عبور از راه کرمان کاهش یابد سراسر مسیر جاده را یك قشر اسفالت سرد میریزیم تا گرد و خاك راه کمتر شود . البته باین «وعده»عمل شد ولی فقط نیمی از آن بمرحله اجرا درآمد . باین کیفیت که آمدند و مسیر راه نائین تا یزد را اسفالت سرد ریختند ولی همینکه کار اسفالت‌ریزی به حوزه کرمان رسید متوقف گردید و هنوز هم مسیر راه یزد- کرمان بهمان کیفیت سابق ، پر گرد و خاك وپردست‌انداز و پرخطراست.

*** تفاوت از کجا تابکجا ؟**

آقای دکتر ضیاءابراهیمی‌افزود: چند وقت پیش که‌عده‌ای ازمسئولان امور مملکتی بکرمان آمدند مردم کرمان باستقبال رفتند و ضمن‌شرح نقائص و مشکلات موجود ، یکی‌از مستقبلین ضمن بیاناتش استان کرمان‌رامنطقه‌ای «دورافتاده»عنوان کرد . اما هنوز این کلمه ازدهانش خارج نشده بود که برسخنگوی مزبور خرده‌گرفتند‌که: چرامنطقه کرمان را «دورافتاده» میگوئید ؟ در وضع کنونی ، دیگر منطقه یا استان دورافتاده درکشور مامعنی‌و مفهومی ندارد و همه‌جای مملکت از نظر دولت یکسان است ...

مردم کرمان هم دلشان رابهمین گفته خوش‌کردند . چند روزی نگذشت که‌درراه قزوین - تهران حادثه‌ای رخ داد و چند نفر کشته شدند . شنیدیم که معاون آقای نخست‌وزیر با هلیکوپتر در محل آن‌حادثه حضور یافت و جریان حادثه‌ومشکلات‌واحتیاجات‌مجروحین وبازماندگان مقتولین را از نزدیك بررسی کرد و آقای نخست‌وزیرهم تاپایان رسیدگی باین حادثه کاملا مراقب بود اما مدت کوتاهی پس‌از آن، حادثه وحشتناك دیگری در راه کرمان رخ داد که قریب‌چهل نفر کرمانی در آن حادثه کشته شدند .متاسفانه‌حتی یك‌آمبولانس هم برای جمع‌اوری اجساد مقتولین حادثه راه کرمان فرستاده نشد تا اینکه مسئولان سازمان های‌دولتی یزد و مردم فداکار آن شهرستان همت کردند و کمك نمودند واجساد مقتولین حادثه را که ساعت‌های متوالی در بیابان افتاده بود جمع‌اوری کردند .

***کرمان چه عنوانی دارد ؟**

آقای دکتر ضیاء ابراهیمی‌اضافه کرد که : بااین کیفیت اگر کرمان جزو مناطق دورافتاده محسوب‌نمی شود پس چه عنوانی برآن میتوان گذاشت ؟ چرا بااینهمه تقاضا و تمنا و خواهش و استدعا که برای ترمیم راه کرمان و اسفالت آن می کنیم کسی حتی پاسخ‌قانع کننده‌ای بما نمیدهد ؟ در این کیفیت ، آیا آن‌توهم حاصل نمیشود که‌عنوان «از اینجا رانده واز آنجا مانده»

برای کرمان برازنده ترین عنوان است ؟

یاراه «ماهان» که تنها گردشگاه مردم کرمان و محل رفت‌وآمد توریستها است و فقط ۳۸ کیلو متر تا کرمان فاصله داردچرا اسفالت نمیشود ؟

ایرانپور

آقای ایرانپور یکی دیگر از اعضای هیئت مشورتی کرمان درتائید اظهارات آقای دکتر ضیاء ابراهیمی گفت : مسئولان امور مملکتی باهزینه‌ای بالغ بر۶۴۰ میلیون تومان‌میخواهند اتوبان تهران - کرج‌را تاقزوین امتداد دهند در حالیکه انجا راه اسفالته دارد . بیایند و یکصدم‌این هزینه را صرف‌اسفالت راه کرمان کنند و آسایش خاطر مردم کرمان را فراهم نمایند .

آقای سرهنك آیت‌اللهی‌موسوی دراین باره گفت : حقیقتاراه کرمان خراب است و هر وسیله نقلیه‌ای که از این راه میگذرد تا مدتهاپس از عبور آن گرد وخاك غلیظی در مسیر جاده باقی میماند و قدرت دید سایر رانندگان راسلب‌میکند همین چند روز قبل بازهم تصادفی این راه رخ داد که چند نفر در آن کشته شدند و فرمانده هنك ژاندارمری کرمان وعده‌ای دیگر مجروح گردیدند.

*** انستیتو تکنولوژی ...**

موضوع دیگری که دراین‌جلسه راجع به‌ان بحث و مذاکره شد لزوم ایجاد انستیتو تکنولـوژی بود و آقای محمد ایرانپور دراین باره اظهار داشت : سال گذشته آقای هرندی یکی از نیکوکاران کرمان تعهد کرد که یك واحد انستیتو تکنولوژی دراین‌شهرستان تاسیس نماید . برای انجام این کار چهارصد هزار متر مربع زمین وهزینه ساختمان آنرا که متجاوز از یك میلیون و چهار صد هزار تومان میشدتعهد کرد . اتفاقاچندی قبل وزارت‌آموزش وپرورش‌طرحی بمرحله اجرا درآورد که بموجب آن ۹ واحد انستیتو تکنولوژی در نقاط مختلف‌کشور (بجز کرمان) تاسیس نماید . اما برای‌کرمان که زمین و ساختمان انستیتوتکنولوژی تعهد شده بود هیچ اقدامی صورت نگرفت .

● داستان شتر مرغ ؟! ا

آقای ژند

در اینموقع آقای ژند یکی از اعضای هیئت مشورتی اظهار داشت : هرسال ده در صد از شهریه دانش آموزان مدارس کشور برای کمك بدانش - آموزان جنوب کشور توسط بانکملی بتهران ارسال می گردد . چرا از این پول سهمی بدانش آموزان کرمان تعلق نمی گیرد ؟گرفتیم که منطقه کرمان‌یك منطقه دور افتاده نیست ولی آیا از مناطق جنوبی کشور هم محسوب نمیشود ؟ اگر اینطور باشد که داستان آن شترمرغ است و بار بردن وپریدنش ... خوب است از این مبلغ سهمی هم برای کرمان منظور گردد و باتوجه باینکه زمین و ساختمان انستیتو تکنولوژی در کرمان تعهد شده برای تاسیس انستیتو تکنولوژی درکرمان اقدام شود .

آقای ژند افزود : در موردترمیم وضع راه‌کرمان هم اگر اسفالت اساسی راه‌کرمان در برنامه‌چهارم منظور گردیده واگر حتمادربرنامه چهارم عمران مملکتی این جاده اسفالت میشود خوب است تامرحله اجرای برنامه چهارم در کرمان همان کاریکه از نائین تایزدصورت گرفته است از یزد تاکرمان هم انجام شود . یعنی عجالتا مسیر راه از یزد تاکرمان اسفالت‌سردریخته شود تا از وقوع تصادفات وحشتناك که غالبا ناشی ازگرد و خاك جاده است جلوگیری بعمل آید . . در اینجا جلسه هیئت مشورتی اطلاعات خاتمه یافت ...

مردی که یکهفته است سکسکه میکند!

دربیمارستان شرکت نفت آبادان بستری شد

آبادان - خبرنگار اطلاعات : امروز یکی از کارمندان شرکت نفت بنام‌آقای آهوئی دربخش «بیمارستان شرکت نفت در آبادان بستری شد. وی‌مدت‌یکهفته‌است دچار سکسکه شده و درتمام این مدت سکسکه دست از سرش برنداشته است !

پزشکان بیمارستان و پرستاران تلاش می کنند تاویرا از سکسکه‌بازدارند وتاکنون موفق نشده‌اند . آقای آهوئی‌بعلت سکسکه‌های شدید وپی‌درپی نمیتواند غذا و آب بخورد و سرم‌غذابوی تزریق میکنند وی هردقیقه‌ای ۳۰بار سکسکه میکند و پزشکان می گویند چنانچه معالجه نشود در معرض خطر سکته قلبی یامغزی است.

چند خبر کوتاه

خوی : بدنبال‌صدورپروانه تاسیس یك واحدتولیدکننده مصالح ساختمانی در ماکو،از طرف وزارت اقتصاد پروانـه ایجاد دو واحد جدید تهیه آجر ساختمانی در خوی و بوکان آذربایجان نیز صادر شد . جمع کل سرمایه - گذاری دراین واحدهای‌تولید کننده مصالح ساختمانی ۱۳ میلیون‌و۳۵۰هزارریال‌است وباشروع بهره‌برداری ازآنها سالانه نوزده میلیون قالب آجر به تولیدآجرا ذربایجان اضافه میشود .

شهرری : دراین هفته انقلاب اداری در شهرداری شهرری شروع شد . در جلسه‌ای که بهمین منظور باحضور آقای مصلائی شهردار و کلیه کارکنان شهرداری شهرری تشکیل گردید، آقای‌مصلائی درباره انقلاب اداری سخنان مفصلی ایراد کرد و ضمن آن اصول انقلاب را که عبارت از پاکدامنی کارمندان خدمت باهالی و کوشش‌برای عمران وآبادی شهر می‌باشد برای آنان شرح داد.

مشهد : سلف‌سرویس دانشگاه مشهد که چندی‌قبل بعلت اعتراض دانش‌جویان تعطیل شده بود بدستوررئیس دانشگاه مشهد بار دیگر افتتاح شد . سلف‌سرویس این دانشگاه درایام‌ماه‌رمضان برای افطار دانشجویان غـذا تهیه میکند .

مه‌غلیظ درشمال وجنوب

گزارش خبرنگار ما در خرمشهر حاکی است از ساعت چهار صبح امروز مه غلیظی شهرستان خرمشهر و تمام نواحی اطراف و حتی جاده آبادان - خرمشهر را دربرگرفته و مه‌آلودگی هوا تاکنون (ساعت ده صبح) ادامه دارد . غلظت مه بحدی است که تا فاصله یکی دو قدمی هم دیده نمیشود رفت و آمد وسائل نقلیه دریائی بعلت شدت مه‌آلودگی هوا در کارون قطع شده و اتومبیلها نیز بزحمت با چراغهای روشن و آنهم با سرعتی معادل پنج شش‌کیلو متر در ساعت و حداکثر پابپای ماهرین پیاده رفت و آمد میکنند . میزان رطوبت هوا در خرمشهر ۹۵ در صد و بلکه بیشتر است . ازشدت رطوبت هوا از شاخه های درختان قطرات آب فرومیچکد . تاکنون مه‌آلودگی هوا باین شدت در خرمشهر سابقه نداشته است چونکه میتوان گفت‌این مه غلیظ تقریبا فعالیت‌مردم خرمشهر را فلج کرده است !

*** جاده هراز**

گزارش خبرنگاران ما درشمال حاکی است که هوای شهر های شمالی بخصوص در مازندران‌ابری و مستعد بارندگی است . علاوه‌بر آن مه غلیظی سراسرمناطق‌شمالی مخصوصا شهر های مازندران را فرا گرفته و بر اثر مه آلودگی هوا رفت و آمد وسائل‌نقلیه‌بسختی انجام میشود . خبرنگاران ما در رودهن ،آمل ، بابل و سایر شهر های شمال در مازندران گزارش دادند که از صبح امروز مه‌غلیظی سراسر جاده هراز را فراگرفته و عبور و مرور وسائل نقلیه درراه هراز با اشکال‌زیادصورت میگیرد. خبرنگار ما درگرگان اطلاع داد که صرفنظر از ابرو مه غلیظی‌که برگرگان و دشت حکمفرما شده سرمای هوا نیز شدت یافته است.

گرگر

عده‌ای از هالی بخش «گرگر » آذربایجان با مراجعه بدفتر نمایندگی اطلاعات اظهار داشتند:

« ... دربخش گرگر گندم کیلوئی پنج ریال ونیم خریدار ندارد اما نانواها ، نان‌را ازقرارکیلوئی چهارده ریال میفروشند !..»

اینعده سپس تقاضاکردند : ازطرف مقامات مسئول ترتیبی داده شودکه نرخ نان دراین بخش تقلیل یابد واز کم فروشی و گرانفروشی نانوایان جلوگیری بعمل آید .

مهرانغرب

« ... با فرا رسیدن شب ، تاریکی و خاموشی اغلب محلات و معابر مهرانغرب را فرا میگیرد و با اینکه اهالی هرمحل ، چندین‌بار برای تامین روشنائی محله خود درشب ، بمسئولین امر مراجعه کرده‌اند ، هنوز اقدامی برای نصب‌لامپ‌برق درکوچه‌ها بعمل نیامده است ...» مطالب بالاتوسط‌عده‌ای از ساکنین محلات مهرانغرب که بدفتر نمایندگی اطلاعات مراجعه کرده‌بودند ایراد شد. توجه مقامات مسئول را بمشکل اهالی مهرانغرب جلب می کنیم .

منتژیت دراهواز گسترش میيابد !

اهواز - خبرنگار اطلاعات : بیماری منتژیت که در اهواز شایع شده هرروز گسترش میيابد و برتلفات آن افزوده میشود . دیشب جوان ۱۸ساله‌ای بنام مصطفی‌بهشتی ساکن اهواز براثر ابتلا به منتژیت جان سپرد و یکنفر دیگر برتعداد تلفات‌قبلی افزوده شد .

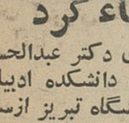

مقامات بهداری برای جلوگیری از شیوع بیشتر این‌بیماری تلاش میکنند.

کشف تریاك

مراغه - با جدیت فرمانده و مامورین گروهان‌ژاندارمری‌مراغه، از مردی بنام رشید در حوالی پادگان «رضاپاد » مراغه مقدار هفت کیلو تریاك کشف شد.رشید بلافاصله‌توسط‌مامورین‌ژاندارمری دستگیر شد و با پرونده تنظیمی بدادسرای مراغه تحویل گردید.

بیماری گریپ‌ژاپنی

مدارس نمین را بحالت نیمه تعطیل‌درآورد

نمین - بعلت شیوع بیماری گریپ ژاپنی در نمین واطراف ،عده زیادی از اهالی مرکز بخش و قراء مجاور خصوصا اطفال باین بیماری مبتلا شده‌اند و مدارس بخش نمین بحالت نیمه تعطیل درآمده است. فعلا مامورین مرکز درمانی شیروخورشید نمین برای معالجه مبتلایان فعالیت میکنند . قبادی - خبرنگار اطلاعات

بدنبال کشف کالای ممنوع‌الورود درخرمشهر

دفتردارورارزیاب گمرك بازداشت شدند

همانطور که قبلا باستحضارورسید چندی قبل بعنوان‌وارد کردن بیست‌صندوق دوربین‌عکاسی، مقادیرزیادی اجناس لوکس قاچاق ، از گمرك خرمشهر میخواستند ترخیص کنند که مکشوف گردید .

بدنبال کشف مقداری کالای ممنوع‌الورودازداخل صندوقهائی که از گمرك خرمشهر خارج میشد ، ارزیاب ودفتردار انبار گمرك خرمشهرونماینده‌اعزامی صاحب کالا بازداشت وزندانی شدند .

خبرنگار مادر خرمشهر گزارش داد : چندروز پیش بیست‌صندوق کالای وارداتی که طبق اظهارنامه محتوی دوربین عکاسی بود هنگام خروج‌از گمرك خرمشهر مورد بازدید قرار گرفت و در نتیجه مقدار زیادی کالاهای ممنوع‌الورود ازداخل‌صندوقهائی که گفته شده بود محتوی دوربین عکاسی است بدست آمد .

بااطلاع جریان بمقامات مربوطه پس از تحقیقات‌لازم برای سه‌نفر باسامی رضا فاهیان نماینده‌اعزامی صاحب‌کالا ، سهیلیان ارزیاب گمرك وبی‌غم دفتردارانبار گمرك قرارباز‌داشت صادر گردید و هرسه‌نفر زندانی شدند . گفته میشود چندین نفر دیگرنیز ممکن است دراین جریان دستگیر شوند .

بوقلمون

کبوترهاراخورد

قصبه پری - یك بوقلمون متعلق به آقای دکتر محمد اهرابی ساکن‌قصبه‌پری‌زنجان چندکبوتر را قطعه‌قطعه کرد و بلعید ! دکتر اهرابی و سایر ساکنین خانه موقعی متوجه واقعه‌شدند‌که بوقلمون سومین کبوتر را می‌بلعید و پرهای کبوتران در اطرافش پراکنده شده‌بود!حالادوروز است که ساکنین قصبه‌پری که از جریان واقعه مطلع شده‌اند در حیرت بسرمیبرند واز خود می‌پرسند چرا حیوانات وپرندگان این‌قصبه جملگی‌عجیب و غریبند !چون همین سه هفته قبل بود که گوسفند یکی از اهالی قصبه تعدادی مرغ و خروس را خورده بود و بازهم حدودیك ماه قبل بود که‌درختان«سنجد» اطراف قصبه ، مورد حمله «گرگهای سنجدخوار» قرار گرفت و معدوم شد !!

بیادیلو -خبرنگار اطلاعات

استعفاء کرد

تبریز - آقای دکتر عبدالحسین نوائی سرپرست دانشکده ادبیات‌و علوم انسانی دانشگاه تبریز ازسمت خود استعفاء کرد . علت استعفای آقای نوائی هنوز معلوم نیست .

سکته کرد و مرد

رضوانده - مردبیشه‌وری بنام رمضان‌بیگی در بازار رضوانده ناگهان حالش منقلب شد وبرزمین افتاد. عده‌ای بلافاصله بکمك وی شتافتند تا اورا بیمارستان منتقل نمایند اما رمضان در همان لحظات‌اولیه‌درگذشته بود . علت مرك وی سکته قلبی تشخیص داده شد .

مرك مشکوك

اصفهان - کمك‌راننده‌ای بنام داود کریمی ۴۵ ساله اهل «لنجان» اصفهان‌بعلت نامعلومی درگذشت . چون مرك وی‌مشکوك‌بنظرمیرسید جنازه به‌پزشکی قانونی اصفهان انتقال یافت وامعاء واحشاء آن برای معاینه و تشخیص علت مرك بتهران فرستاده شد .

حریق در مغازه

آبگرم‌همدان - درمغازه جوشکاری مـردی بنام «شعبان دمرچلو» درآبگرم همدان حریقی رویداد و قسمتی از اثاثه مغازه‌بکلی سوخت . علت حریق هنوز معلوم نیست .

خلاصه‌ای از: حوادث شهرستانها

برادرش را کشت !

شازند اراك - سپاهی‌دانش قریه «ارکین» واقع در۱۵ کیلومتری شازند،بمامورین ژاندارمری شازند اطلاع‌داد که در آن قریه قتلی‌اتفاق افتاده است . مامورین پاسگاه ژاندارمری‌بلافاصله عازم قریه «ارکین» شدندو پس از رسیدگی به‌جریان واقعه ، معلوم شد مردی‌بنام شیرمحمد خدادادی با همدستی پسرش بنام «حجت‌الله» ، برادر خودرا که محمدتقی نامیده میشد و۳۸ سال‌داشت‌بقتل‌رسانیده است ! پدر وپسر باتـهام قتل محمدتقی دستگیر شدند و بدادسرای اراك تحویل گردیدند .

کودکی مجروح شد

ساری - موتوسیکلت سواری بنام مرتضی قنادی در جاده ساری - شاهی با پسربچه عابری بنام قدیر فرزند «شهربندی» ۵ساله تصادف کرد و اورامجروح ساخت . مجروح‌بیمارستان پهلوی ساری انتقال یافت و موتورسوار دستگیر شد.

ایجاد جنگل مصنوعی در رضائیه

رضائیه - گلروئی خبرنگار اطلاعات : کار ایجاد جنگل درچهارده هکتار از تپه‌های غربی رضائیه که از چندی قبل آغاز شده ، همچنان ادامه دارد و تاکنون قسمتی اززمینهای تپه‌های جنوبی رضائیه‌تبدیل به جنگل مصنوعی شده‌واخیرا مورد بازدیداستاندار آذربایجان غربی قرار گرفته است .

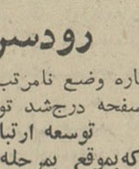

در دوهکتار از زمینهای جنوبی شهر انواع درختان جنگلی‌غرس گردیده واز آنها نگهداری و محافظت میشود . این جنگلها که‌سطح آن درسالهای آینده بالغ‌بر ۲۴ هکتار خواهدشد بصورت گردشگاهها و«پارك» مورد استفاده اهالی قرار خواهدگرفت .

توضیح مسئولین امر درباره تقاضاهای مردم

رودسر

اداره اطلاعات و مطبوعات وزارت پست‌وتلگراف وتلفن پیرامون شرحی که هفته گذشته در باره وضع نامرتب ارتباط تلفنی رودسر باتهران و سایر شهرها دراین صفحه درج‌شد توضیح میدهد :

توسعه ارتباط تلفنی رودسر در برنامه چهارم کشور منظور شده که‌بموقع بمرحله اجراء گذارده خواهد شد و مشکل اهالی رودسر برطرف خواهد گردید .

سیمای شهرستانها

از: مهندس زاده نماینده‌اعزامی سازمان شهرستانها

بافت،شهر بن بست...

عنوان شهرستان برای اینمنطقه یك‌کلاه‌گشاد است !

هنوز پست بافت چاپاری مبادله میشود !

«۳۰۷»

بعداز بازدید وضع ظاهری شهر بافت به بررسی وتحقیق درباره زندگی اهالی وساکنین این شهر پرداختم . برای تحقیق وبررسی وضع شهر و امکانات و استعداد های بافت و احتیاجات مردم آن یکشبانه روز تمام در شهر بافت که تازه عنوان‌شهرستان یافته است بسر بردم .

*** راه درست و حسابی ندارد**

بطور کلی شهرستان بافت می تواند همه چیز داشته باشد و متاسفانه در حال حاضر فقط معدودی از وسایل زندگی امروزی را دارد . شایداین کیفیت دربافت از آنجهت هنوز وجود دارد که این تازه شهرستان راه درست و حسابی ندارد و از آن‌گذشته تقریبا در بن بست قرار گرفته است .

همانطور که در گزارش های قبلی عرض کردم شهربافت از سمت غرب با یکرشته راه شوسه درجه دوم به سیرجان متصل میشود و از سمت شمال باکوره راهی‌به‌بخش بردسیر کرمان اتصال می‌یابد .ولی‌راه بافت . بردسیر از کثرت و شدت‌خرابی تقریبا متروك است و فقط از طریق‌سیرجان می‌توان به‌بافت رفت‌و آمد کرد . اگر شهرستان بافت ازبن بست در آید و اگر راه درست و حسابی برای این«تازه شهرستان» ایجاد گردد و اگر لااقل کوره راه‌بافت بردسیر تسطیح وتعریض و شن ریزی شود بطور مسلم رونق وضع شهرستان بافت دو چندان و بلکه ده‌چندان میشود و استعداد های سرشار کشاورزی، که‌در این منطقه وجود دارد مورد استفاده کامل و بهره‌برداری قرار میگیرد .

● مانند غنچه نورسته پائیزی است ....

باکیفیت فعلی درحال حاضر شهرستان بافت بجز «عنوان» شهرستان و مختصری از وسایل زندگی امروزی آنهم‌بطورناقص چیز دیگری ندارد . بقول آقای دلاوری یکی از مطلعین ایـن شهرستان ، فعلابافت مانند آن غنچه نورسته پائیزی است که‌هر چه بگذرد و رشد بیشتری پیداکند به سرمای زمستان نزدیکتر می گردد !چون در این وضعیت و کیفیت ، شهربافت بیك دهکده بیشتر شباهت دارد تابشهر و عنوان شهرستان برای این منطقه اصطلاحا کلاهی‌است که بنظر گشاد میرسد !!

آقای دلاوری می‌گفت : از آن میترسیم که‌اگرمدتی بگذرد ودر این وضعیت و کیفیت تغییری حاصل نشود ، عنوان‌شهرستان راکه بمنطقه مسکونی ماارزانی داشته‌اندپس بگیرند ...

بافت یك شهرستان کشاورزی است که همانطور که در گزارش های پیشین باستحضار رسید هم محصولات گرمسیری و هم محصولات سردسیری دراین شهرستان بدست می آید. حاصلخیزی خاك در بعضی نقاط بافت باندازه‌ای است که هریك بوته پنبه تبدیل بدرختی بارتفاع یکی دوسه متر میشود و در حدود هفتصد هشتصد غوزه پنبه میدهد .

درسابق شهری‌بنام بافت وجودنداشته وسراسر این‌منطقه بنام بافت نامیده میشده و محصولات کشاورزی آن شهرت داشته است . بطوریکه عده‌ای از مطلعین محلی بافت می گفتند :شهر بافت سابقا در محل کنونی نبوده‌است . در فاصله تقریبا دو کیلو متری سمت غربی‌شهر بافت محلی است که اکنون بنام «قلعه‌کهنه» نامیده میشودو خرابه هائی در آن محل هنوز بجا مانده است مرکز بافت در سابق همان قلعه کهنه بوده وساکنین آن‌همه بکشاورزی در نقاط مختلف این منطقه می‌پرداخته‌اند . احتیاج‌به‌آب‌جهت مصرف‌کشاورزی‌سبب شده است که ساکنین قلعه کهنه قلعه را ترك کنند و در اطراف رودخانه‌ای که‌دراین محل جریان دارد سکونت نمایند و به نسبت کاهش آب‌رودخانه کم‌کم بطرف سرچشمه رودخانه کوچ کنند.

همین امر سبب ایجاد شهر بافت آنهم در محل فعلی شده‌است.

*** شهری در سکوت ورکود**

این مقدمه راازآنجهت‌عرض کردم که زراعی بودن این منطقه راتوجیه کرده باشم .

اکنون شهرستان بافت بااستعداد سرشار کشاورزی و با حاصلخیزی فراوان خاك و آب و هوائی که در نقاط مختلفش گوناگون است و همه‌گونه محصولی اعم از گرمسیری یاسرد- سیری در آن بدست می‌آیددربن‌بست افتاده وبا وجود شادابی و طراوت منطقه و فعالیت و جنب وجوش بیش و کم ساکنینش در سکوت و رکود فرورفته‌است!

● هیچ بخش تابعه ندارد

شهرستان بافت هیچ بخش تابعه‌ای ندارد بجز بخش حومه که آنهم بخشدار ندارد ولی یك دهستان بزرك در فاصله چهل کیلو متری سمت شرقی این شهرستان هست بنام رابر«بضم‌با» که شهرداری دارد و بنابظهار آقای مهندس درگاهی فرماندار بافت قرار است مرکز بخش گردد و بدیهی است که اگردرابر» تبدیل به بخش شود از توابع شهرستان بافت‌خواهد بود .

هنوز امور انتظامی شهرستان بافت‌توسط‌ماموران‌ژاندارمری اداره میشود و حتی در مرکز این شهرستان شهربانی دایر نشده است .

بغیراز شهربانی که‌هنوز در شهربافت دایر نشده‌است این شهرستان تمام سازمان های دولتی زادارد . حتی اداره پست و تلگراف نیز دربافت تاسیس گشته ولی مبادلات پستی بافت فقط هفته‌ای سه‌روز انجام میشود آنهم مانند قدیم ، چاپاری است ..

از : آرت بوخوالد
ترجمه : مهین پزشکپور

مک نامارا: نقل مجالس

واشنگتن- بازار بحث برسر اینکه آیا رابرت مک‌نامارا خودش از شغل وزارت دفاع استعفا کرده یا اینکه‌عذرش راخواسته‌اند هنوز هم در واشنگتن گرم است .آنهائی که ناظر و مراقب مک نامارا بودند وقتی از یکی از اعضاء بانک شنیدند که وزیر دفاع برای تصدی پست ریاست‌بانک جهانی در نظر گرفته شده یکدفعه از تعجب خشکشان زد ، یکی از معتقدین« جامعه بزرگ» وقتی هفته پیش این موضوع رابا من در میان گذاشت از قیافه‌اش ناراحتی می بارید ، او گفت که« حالا میفهمم که لابد یه چیزی‌بوده که کاپیتن چارلز راب ، مک نامارا را برای سافدوشی در عروسی لیندا برد انتخاب نکرده »

مطالب گوناگون و زیادی‌در باره اینکه چگونه پرزیدنت جانسون و مک نامارا موافقت کرده‌اند که از یکدیگرجدا شوند در روزنامه‌هاوتلویزیون خوانده و دیده‌ایم و مطابق معمول من تنها کسی هستم که از حقیقت آن خبردارم. همه میدانند که از مدتی‌پیش باین طرف بین مک نامارا و شرلی تمپل ستاره پیشین سینما در مورد استراتژی رهبری جنگ ویتنام اختلافاتی بوجود آمده است . شرلی عقیده داشت که باید بندر هانوی بمباران شود و تاکسب پیروزی از هیچ اقدامی نباید روگردان شد ودر این جریان رئیس کل ستاد مشترک نیز از او پشتیبانی مینمود .ولی در مقابل مک نامارا عقیده داشت که باید راه دیگری جز منفجر کردن تمام قسمت جنوب شرقی آسیاپیدا کرد. پرزیدنت جانسون ، دربین‌این دو عقیده قرار داشت‌و هم‌زمان بااینکه بعقیده وزیر دفاع خود احترام می گذشت راه حلی راکه شرلی‌تمپل‌پیشنهاد کرده بودبیشتر می پسندیدو شاید هم اگربخطر مذاکرات کوتاهی که چند ماه پیش با مک نامارا انجام‌دادنبود بدش نمی آمد که امور حرین‌عددی خودرا طی کند .دراین گفتگو رئیس جمهور از او پرسید :

-باب، تو باکدوم بانک معامله میکنی ؟

وزیر دفاع جواب‌داد: درجیس مانهاتان رفیقی دارم که ..

رئیس جمهور حرف اورا قطع کرد و گفت : « هیچ فکر کردین که پولتون را تو بانک جهانی بذارین؟ من فکر میکنم که گر شما تاقبل از ژانویه ، حسابی‌تو اونجا باز کنین بکدست بشقاب مجانی هم‌بهتون‌میدن!

آقای مک نامارا گفت: من احترام‌زیادی‌برای‌این‌بانک‌قائلم و مطمئنا هم میتونم از این بشقاب های مجانی استفاده کنم ولی کسی را در اونجا ندارم .

-من جرج وودز را میشناسم‌و فردا‌هاش تماس میگیرم .

-ای وای ، نه ، آقای رئیس جمهور ، این کار را نکنین!!

-نه، خل نشو ، برای من زحمتی نداره، بعلاوه ، اگه من بتونم کسی را پیدا کنم که اونجا حساب باز کنه‌بخود من هم یکدست بشقاب‌مجانی میدن .

***

روز بعد پریدنت جانسون بابانک جهنی تلفنی تماس گرفت و با آقای وودر صحبت کرد و با کمال تعجب دریافت که‌در بانک جهانی نه تنها تعداد دارند دن حساب‌سپرده بقدر کافی نیست بلکه به سپرستی هم احتیاج دارد . ناگهان فکری به‌مغزپرزیدنت جانسون خطور کرد ، بجای اینکه‌فقط حسابی برای مک نامارا باز کند . بهتراست‌او را بریاست بانک جهانی هم منصوب نماید . باین طریق آقای جانسون هم از وزیردفاع خود قدردانی کرده است وهم دوستی در آنجا دارد که هر گاه ایالات متحده احتیاجی‌به وام داشت برایش فراهم کند! رئیس جمهورتصمیم گرفت که این خبر را غفلتا بعنوان یك سوپرپریز بمک نامارا بدهد

بهمین دلیل راجع به آن صحبتی بااو نکرد ،مک‌نامارا هم این موضوع را بکلی فراموش کرد و بدنبال کار خود رفت تا وسایلی فراهم کند که شرلی تمپل را از آن حرارت پائین بیاورد .

یکروزدر لندن، کسی که زیاد دهنش چاك و بند حسابی نداشت به خبرنگار روزنامه‌ای گفت که آقای مك نامارا رئیس جدیدبانك‌جهانی‌خواهد بود .

رئیس جمهور وقتی فهمید که این‌خبر زودتر از موقعی که خودش می‌خواست‌منتشرشده خیلی ناراحت شد چون که‌می خواست خودش این خبر را صبح روز کریسمس‌به مك نامارا بدهد .و حکم انتصابش راهمراه کارت‌تبریك کریسمس برایش بفرستد و یکدست بشقاب نیز به‌عنوان هدیه همراهش کند .

بدبختانه ، هنگامی که این‌داستان شایع شد،رئیس جمهور دیگر چاره‌ای نداشت جز اینکه تاکید کند که مك نامارا رئیس جدید بانك جهانی خواهدبود.

مك نامارا آب دهانش را فورت داد و گفت :« ولی من می‌خواستم فقط در بانك‌حساب بزکنم نه اینکه رئیس اونجا بشم ،باب توباید بدونی وقتی که رئیس جمهور کاری انجام میده ، اون را با تشریفات خاصی انجام میده !

«یادداشتهای روز»

بوسه‌ای برگونه مادر

تجلی‌عواطف قلبی‌کودکان بی‌بضاعت بود

امسال روزمادر باشکوه وجلال بیشتری در تهران و شهرستانها برگزار شد. مانندیگر کشورهای جهان فروشگاه های بزرك و کوچك به تهیه هدایائی مناسب و ارزان جهت تقدیم‌به‌مادران اقدام کردند. طبق آمار امسال تعداد هدایای خریداری شده و تقدیم شده به مادران به‌دوبرابر افزایش یافت و نکته جالب اینکه کودکان برای ابراز احساسات بیشتر قلبی خویش این هدایا رااز پس‌اندازشان تهیه کردند .

برای آن‌دسته‌از کودکانیکه هم خود وهم اولیاءشان استطاعت‌خرید هدایائی را نداشتند عواطف قلبی شاید بصورت بوسه‌ای بر گونه مادران تجلی کرد وایکاش آنانکه ازنعمت‌های‌زندگی‌بیشتربرخوردارند برای این دسته از کودکان‌هدایائی تهیه میکردند که تقدیم مادرانشان کنند . برگزاری این نوع مراسم که اثرات ونتایج نیکویش نامحدود وغیرقابل وصف است برهیچکس پوشیده نیست .این‌هدایا ولو کوچك وناچیزهم باشد به‌محیط خانواده‌ها گرمی بیشتری می‌بخشد وباعث از میان بردن نفاق، وکینه‌ها میگردد.

چهار نوزاد پسر

دیروز ، خداوند به خانواده لطفی نوزاد پسری عنایت فرمود که نامش را هوشنك گذاشتند . مادر نوزاد خانم‌لطیفه نام‌دارد ونورسیده پنجمین فرزند خانواده است .

خانم عفت‌طلائی‌نیز دربیمارستان وزایشگاه فرح پسری بوزن ۲ کیلو و۶۰۰ گرم بدنیا آورد .

درهمین زایشگاه خانم فاطمه محمودزاده صاحب پسری بوزن ٤ کیلو وپانصد گرم شد .

چهارمین نوزاد پسر دیروز پایتخت که خبر ولادتش دراختیار ما قرار گرفت نورسیده خانواده روستا است و مادر نوزادخانم گیتی روستا نام دارد .

همچنین دیروز خداوند به‌خانم فریده‌نادری ، خانم‌فرزانه آینه‌چیان و خانم شایسته میرزائی نوزادان دختری عنایت کرد .

ما بخانواده‌های نامبرده تبریك میگوئیم وامیدواریم قدم نورسیدها مبارك باشد .

قدم نورسیده مبارك!

خانواده‌های محترم پایتخت که مایل هستند اخبار مربوط به نوزادان یا عروسی عزیزان آنان، بمنظور اطلاع دوستان وبستگانشان در تهران و شهرستانها ، در این ستون منعکس شود ، می توانند همه روزه بین ساعات ۱۰ تا ۱۲ صبح بوسیله تلفن شماره ۳۰۰۱۱ (داخلی ۲٦۸) با ما تماس بگیرند.

* سه‌قلوهای پایتخت

سه‌پسر کاکل‌زری که ساعت یازده صبح دیروز ، یکی پس از دیگری قدم‌بدنیا گذاشتند،نخستین سه‌قلو های یکماهه اخیر پایتخت بشمار میروند. پدر سه‌قلوها آقای محمود رادزند و مادر آنها خانم پریوش‌رادزند ، دوسال پیش‌ازدواج کرده‌اندوسه‌قلوهای دیروزنخستین، ثمر، زندگی مشترك زناشوئی‌آنان میباشد .

مراسم نامگذاری نوزادان امروز بعمل آمد و سه‌قلوها حمیدرضا ، محمودرضا ومحمدرضانامیده‌شدند. وزن سه‌قلوها هنگام زایمان طبیعی بود و زایمان در منزل آقای‌رادزند واقع درامیریه صورت گرفت .

* یك دوقلو

در زایشگاه فرح دو نوزاد دوقلوی دیگر پسر بدنیا آمد. در همین بیمارستان در ۲٤ ساعت‌بیش از یکصد و هفده زایمان دیگرنیز صورت‌گرفت ، نوزادان هنگام‌تولد وزن و حالت طبیعی داشتند .

ژانویه امسال

تهران خودرا برای جشن ژانویه ازهم‌اکنون آماده میکند و کاسه های داغتر از آش بامسرت هرچه تمامتر سرگرم تهیه لباس هستندو در این فکر که امسال ژانویه را کجا وبه‌چه ترتیب بگذرانند .

فروش درخت های کاج بخوبی ادامه دارد و مسیحیان مقیم تهران در صدد تهیه هدایای سال‌نو می‌باشند .

شکوه و جلال ژانویه امسال‌با تقارن تقریبی آن باروز عید فطر بیشتر خواهد بود و مسلما برای‌آن دسته از کسانیکه تاکنون خحالت میکشیدند دراین جشن ها حاضر شوند بهانه خوبی است . هدیه ایرانیان بدوستان خارجی درخارج از کشور حسب‌المعمول «یك کیلو پسته حاضر و بسته‌بندی شده‌در جلوی‌پستخانه» است و اینروز ها پست تهران ظاهرا مقدار قابل توجهی از این بسته ها بخارج از کشور ارسال کرده است .

امید برگزار کنندگان عیدنوئل وسال‌نو مسیحی برف است . زیرا بعقیده آنان عیدنوئل وسال نوبدون برف مزه ندارد !

محافل و مجالس

سخنرانی: «شناسائی امریکا» همراه بایك فیلم ۱۸ دقیقه‌ای . بحث وگفتگو. در انجمن ایران و آمریکا از ساعت ٥ بعداز ظهر .

افتتاح درمانگاه: گشایش‌درمانگاه وزایشگاه بیمارستان‌مفرح بوسیله والاحضرت شهناز پهلوی . ساعت ٤ بعد ازظهر .

ضیافت : میهمانی سفیرهندبافتخار آقای مول‌گواکار سردبیرروزنامه هندوستان تایمز از ساعت ٦ بعد از ظهر .

* در هتل هیلتون

مراسم روشن کردن درخت کریسمس و ضیافت بعد از آن ساعت ٦ بعد ازظهر .

* نمایشگاه ها

«آثار پانزده نقاش» در کلوب‌رشت

***

کتابهای علمی و فنی فرانسه‌در دانشکده هنرهای زیبای‌دانشگاه تهران ۳۰-۹ تا ۱۲ ظهر ٤ تا ۷ بعدازظهر

✪✪✪

نمایشگاه نقاشی منوچهرصفی زاده ٥ تا ۸ بعداز ظهر در « گالری بروجنی ! چهار راه پهلوی بالا .

✪✪✪

فیش های خارجی در تالار قندریز زوبروی دانشگاه -تا ۸٫۳۰ بعد از ظهر

قهرمان دریاها

۴۱

خلاصه :«ایو کوئدك»به کاترین‌پیشنهاد کرد در ساحل کمی قدم بزنند .ناگهان‌رعدو برقی برخاست و باران شدیدی بارید وآنها به‌یك کلبه مخروبه‌ای پناه بردند .

کاترین مشغول‌سخن گفتن با «ایو کوئدك» بود که ناگهان رعدی برخاست . کاترین خودرا در آغوش «ایو» انداخت :
ایو وخطاب به کاترین گفت :
-تراچه میشود؟برای دختری که‌میگوید ماجرا ودریا را دوست دارم رعدو برق نباید هراس انگیز باشد.

ایو خود را به کاترین نزدیك کردو دستهایش را بدورگردن‌او انداخت.ترس برتمام وجود کاترین مستولی شده بود. دخترك جوان در حالیکه میلرزیدخطاب‌به ایو گفت : تمنی میکنم‌مرا آزاد بگذار. لکن ایو به سخنان کاترین توجهی نداشت.

موهای بلند کاترین روی شانه‌های‌ایو افتاده بود و کاترین از اینکه خود را در بین بازوان ایو میدید دیگر نمیترسید. ایو در گوش‌کاترین‌چنین‌زمزمه میکرد: کاترین اگربدانی چقدرترا دوست‌دارم!

دنباله دارد

تبرکات

جناب آقای‌اسدالله رشیدیان رئیس محترم بانك تعاونی و توزیع

انتصاب جناب آقای سیدابوالقاسم روح‌الامین را بسمت مشاور عالی که مورد اعتماد واطمینان قاطبه صنف حمل و نقل می‌باشد به‌آنجناب تبریك عرض وموفقیت بانك تعاونی و توزیع‌راازخداوند متعال خواهانیم

گاراژ ترانزیت - حسین‌نوع بشری - گاراژ شمس علی‌اکبر خانجی - گاراژ بشری محمود نوع بشری - گاراژ تبریز حاجیعلی نوا - صمدزندی

آ-۲۹۰۳٥

جناب آقای رشیدیان مدیر عامل بانك اعتبارات تعاونی و توزیع

انتصاب جناب‌آقای حاجی سیدابوالقاسم روح‌الامین که‌یکی از مردان شاه دوست و فعال و کاردان میباشد بسمت مشاور عالی سرپرست امور بازرگانی آن‌بانك‌قطعا دراقتصاد کشور تاثیرموثری خواهد داشت این انتصاب را صمیمانه به‌آن جناب تبریك‌عرض میکنم

حسین اشتری

آ-۲۹۰۳۷

تزئین درخت کریستمس

فردا سه‌شنبه ساعت ٥عصر
انجمن ایران و آمریکا - عباس‌آباد .

مرکز تکامل‌صنعتی و مدیریت

وابسته باطاق صنایع و معادن ایران

بمنظور تربیت استادکاران نساج

۱- رشته ریسندگی هیجده نفر
۲- رشته بافندگی هیجده نفر
۳- رشته چاپ وتکمیل هیجده نفر

که جمعا بالغ برپنجاه وچهارنفر خواهندشد یکدوره کار- آموزی بمدت هفت ماه‌که (سه ماه اول‌کاراموزی عملی در کارخانجات تهران وحومه وچهارماه بعد مخصوص تعلیمات نظری درمرکزتکامل صنعتی ومدیریت خواهدبود) ترتیب داده است داوطلبانی دراین دوره پذیرفته میشوندکه واجد شرایط ذیل باشند :

۱- داشتن‌گواهینامه‌تحصیلات سوم‌تاششم‌دبیرستان ویا فراغت تحصیل از یکی از هنرستانهای نساجی‌کشور.

۲- داشتن برك خاتمه خدمت نظام وظیفه ویامعافیت دائم .

۳- نداشتن سن بیش ازسی‌سال .

بکارآموزان حین تعلیمات عملی درکارخانجات‌ماهیانه مبلغ یکهزاروپانصد ریال بعنوان‌کمك هزینه از طرف کارخانه‌ای‌که داوطلب درآن کارآموزی مینماید پرداخته خواهدشد وپس از پایان دوره کار آموزی و موفقیت در امتحانات آخردوره درکارخانجات نساجی‌کشور بکارمشغول خواهند شد .

داوطلبان برای ثبت‌نام وکسب اطلاعات بیشتر بادر دست داشتن فتوکپی آخرین مدرك تحصیلی و دو نسخه رونوشت مصدق شناسنامه وچهارقطعه عکس ٤×٦ و فتوکپی برك خاتمه خدمت زیرپرچم یامعافیت دائم‌همه روزه صبحها ازساعت ۸ الی۱۲ وعصرها از٤ تا٦ بعدازظهر بدفتر مرکزتکامل صنعتی ومدیریت واقع در **اطاق صنایع‌ومعادن ایران** خیابان تخت‌جمشید شماره ٥۷ مراجعه نمایند.

رئیس مرکز تکامل صنعتی ومدیریت- محسن کلانتری

وزارت محترم دربار شاهنشاهی

رونوشت تیمسار سرتیپ صفاری شهردارمحترم‌پایتخت

امضاء کنندگان ذیل مدیران تجارتخانه ها - کارخانجات صنعتی - ساکنین و کسبه حوزه انجمن محلی کوی نو (جاده تهران نو) از خدمات و فداکاری های فرزند رشید کشور و خدمتگذار صدیق شاهنشاه آریامهر جناب آقای احمد شارق که در طول عمر خدمتگذاری خود را نسبت بتاج و تخت و شاهنشاه ایران در مبارزه بابیگانه پرستان بثبوت رسانده است و در مراسم جشن تاجگذاری اعلیحضرتین هم باجدیت و فداکاری های خستگی ناپذیر انجام خدمت محل را بعهده گرفته بابرپاساختن طاق‌نصرت مجلل و تنظیم مجلس دعابخاندان پهلوی و انعقادمجالس سرور همگانی و پخش تمثال اعلیحضرتین و توزیع تراکت‌های نیایش مبین احساسات عمومی مردم محل نسبت بشاهنشاه معظم بوده‌اند و بموجب تقدیرنامه شماره ۱٦۱۷۰ مورد تشویق قرار گرفته و مفتخر بنشان یادبود تمثال تاجگذاری اعلیحضرتین گردیده‌اند شکرگذار بوده در زیر سایه شاهنشاه عادل توفیق بیشتری برای معظم‌الیه آرزو داریم .

مدیر کارخانه ژنرال‌پلاستیك-مدیر کارخانه‌قالی‌شوئی صفوی- مدیرفروشگاه ایران استیل- مدیر شرکت مهندسی مکانیك شرق - مدیر دبستان رضا پهلوی - معاون دبستان رضا پهلوی- مدیر کارخانه پارس کمپرس - مدیر داروخانه فراهانی - مدیر تعمیرگاه اتوبنزنو - مدیر گرمابه درخشان‌فر - مدیر کارگاه فنی خسرو رستمی - مدیر تراشکاری سماپی - مدیر کارگاه مهندس‌گرجی - جواد غفاری - اسدالله انصاری- دکتر معتمدی- هوشنك قادرپناه - ناصر قادرپناه - سیدعلی‌اکبر جاوشی - مدیر کارخانه لبنیات‌شهرضا خادم .

آ۲۸۹۸٥

تمدید آگهی مزایده

آگهی شماره ۱۰٥٦۳-۱۷ر۸ر٤٦ مزایده فروش سه‌دستگاه اتومبیل‌متوقف درادارہ کشاورزی شاهی بمدت پانزده روزباشرایط مندرج در آگهی مزبور تمدید میشود

ذیحساب و رئیس دارائی شهرستان شاهی - شریعت زاده

آ-٤٥۷۸۲

آگهی مجمع عمومی

مجمع عمومی فوق‌العاده شرکت سهامی نوشابه سازی میهن در تاریخ چهارشنبه ٦ر۱۰ر۱۳٤٦ ساعت ٤ بعداز ظهر در محل شرکت واقع در خیابان سعدی تشکیل خواهد شد از عموم دارندگان سهام دعوت میشود در روز و موعد مقرر حضور بهمرسانند .

موضوع جلسه -۱- تعیین هیئت مدیره و بازرس -۲-تصمیم برای امور جاری شرکت ۳- تغییر بعضی مواد اساسنامه .

شرکت سهامی نوشابه سازی میهن

آ-۲۸۹٤۳

CASE
انواع ماشین آلات کشاورزی وراهسازی
کیس «ساخت امریکا»

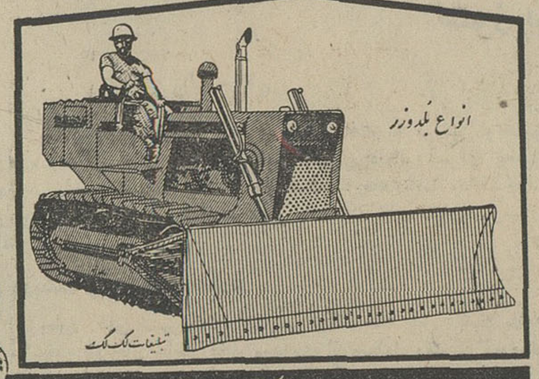

نماینده انحصاری درایران : شرکت سهامی اتفاق
خیابان شاهرضا - پیچ شمیران - تلفنهای ۷۲۷۹۸-۷۲۷۹۹-۷٦۰۳۲٤

ارج ARJ تقدیم میکند
«روزولت‌ومسئله بیطرفی آمریکا»
فیلم جالبی دربارهٔ یکی از حساسترین دوره های تاریخ معاصر ساعت ۸ بعد از ظهر فردا (سه‌شنبه) از تلویزیون ملی ایران .
آ-٤٥۸۷۳

تلویزیون ایران

برنامه امشب

٦ر۰۰ سلام شاهنشاهی -اعلام برنامه
٦ر۰٤ اخبار
٦ر۱۰ برنامه روشندلان
٦ر٤٥ باشگاه تاج
۷ر۰۰ بالت مادام‌یلنا
۷ر۳۰ خفاش
۸ر۰۰ موسیقی وزارت فرهنك وهنر
۸ر۳۰ تسخیر ناپذیر
۹ر۳۰ اخبار
۹ر٤٥ برنامه بانك تعاون و توزیع
۱۰ر۰۰ تك‌مضراب
۱۰ر۳۰ واریته
۱۱ر۳۰ پایان برنامه

بخش‌اول برنامه‌فردا

۱۲ر۳۰ سلام شاهنشاهی - اعلام برنامه
۱۲ر۳۱ گفتار بزرگان
۱۲ر۳۳ جام جهان‌نما
۱۲ر٤٥ پری‌میسن
۱ر٤٥ خلاصه‌اخبار
۲ر۰۰ پایان برنامه

برنامه فردا

۸ر۳۰ بامداد فیزیك و مکانیك ششم طبیعی وریاضی
۹ر۳۰ بامداد‌جبرومثلثات ششم طبیعی
۱۰ر۳۰ بامداد زمین شناسی و تکامل ششم‌طبیعی
۱۱ر۳۰ بامداد پایان‌برنامه صبح
۲ر۳۰ بعد از ظهر رقومی وترسیمی ششم ریاضی
۳ر۳۰ بعد از ظهرشیمی‌ششم طبیعی و ریاضی

تلویزیون آمریکا

برنامه امشب

۳ر۳۰ فیلم سینمائی
٤ر٤٥ کاپیتان کانگرو
٥ر۳۰ سرزمین سرسبز
٦ر۰۰ خلاصه اخبار جهان
٦ر۰٥ اطلاعات مخصوص
٦ر۳۰ مسابقه هوش‌دانشگاهی
۷ر۰۰ مریخی محبوب من
۷ر۳۰ رمز لغات
۸ر۰۰ فراری
۹ر۱٥ نمایش ملکه‌زیبائی
۱۰ر۰٥ نمایش امشب

تلویزیون ملی ایران

برنامه امشب

٥ر۰٥ سلام شاهنشاهی - آغاز برنامه
٥ر۰۹ دعا
٥ر۱٤ اذان
٥ر۲۰ تلاوت آیاتی از کلام‌اله مجید
٥ر۲۹ ندای آسمانی
٥ر۳۲ مثنوی‌همراه با نی
٥ر٤٥ قصص قرآن
٦ر۰۰ تدریس زبان‌انگلیسی
٦ر۱٥ اخبار بچه‌ها وفیلم آقا خرسه
٦ر٤٥ علم
۷ر۰۰ورزش
۷ر۲۰ واریته
۸ر۰۰ فیلم محله پیتون
۸ر۳۰ اخبار
۹ر۰۰ شهر فرنك: گفتگو با یانوس روژا فیلمساز مجارستانی و فیلمی از کلود لولوش فیلمساز فرانسوی
۹ر۳۱ رسیتال گیتار آندره سه گویا
۱۰ر۰۰ فیلم‌داستانی‌معجزه یکبار اتفاق میافتد
۱۱ر۳۰ آخرین اخبار
۱۱ر٤٥ پایان برنامه

یونان

تجلی گاه علم و فلسفه و ادبیات

● سرزمینی که خدا در آنجا شناخته شد

● کشوری که زیبائی ، قهرمانی ، قانون ، فضیلت و دانش را آفرید

● یونان زمانی در تصرف قوای ایران بود

● یونان وطن قهرمانانی چون هرکول وزیبارویانی چون ونوس است

آتن، پایتخت یونان ، شهری که روزگاری مرکز بزرگترین متفکران عصر بود .

اینجا یونان است ، سر زمین خدا، تجلی گاه علم و فلسفه و ادبیات ، زادگاه زیبائی ،قهرمانی وفضیلت در اینجا خدا شناخته شد ،زیبائی بوجود آمد ، فلسفه و علم متولد گردید و روح قهرمانی برای نخستین بار تجلی کرد .

*** سرزمین خدا**

هنوز انسان خودرا درست نمیشناخت و از طبیعت جز بیم و هراس تصور دیگری نداشت .

انسان تصور میکرد که ماه،خورشید ستارگان و رعد و برق دارای شخصیت است و به آنها عنوان خدائی میداد . یونانیها رتبه الوهیت رااز این پدیده های بزرك طبیعت سلب کردند و برای هر دسته و نوعی از آنها قائل بوجود«رب النوع» شدند و ارباب انواع را دارای همان تمایلات بشری پنداشتند ، وچندی بعد دانشمندانی پیدا شدند که برای اولین بار « بنابر قول مورخین یونان»خدارا شناختند آنهابارباب انواع اعتقادی نداشتند ، موجودات را عناصر می‌خواندند و جریان امور عالم را باسباب و علل میدانستندو توجه مخصوص باهمیت و اثر مبدا علیت داشتند . اکثر این دانشمندان یونانی معتقد به «حقیقت واحده » شدند و همه عالم کائنات را از تجلیات این حقیقت واحده که هما ن خدا بود دانستند .

● آنجا که هومر دیده گشود

از همین زمان که در حدود شش قرن قبل از میلاد مسیح است فلسفه در یونان متولد شد وانسان افکار بلند خودرا در مورد حقیقت عالم وجود و هستی ، روح ، خداو سایر مسائل ماوراء الطبیعه ابراز داشت .

سه‌هزار سال قبل یعنی هزار سال پیش از میلاد هنر و ادبیات در یونان بمراحل قابل توجهی رسیده بود .دراین سال ها هومر عصر درخشان طلائی ادبیات‌را دریونان آغاز کرد و بمردم همه جهان آثار ادبی خودرا عرضه داشت . یکصد سال بعد هزیود این عصر درخشان طلائی را جلا بخشید .

از ششصد سال قبل از میلاد تا آغاز تولد مسیح صد ها مکتب فلسفی در یونان پیداشد که هر کدام نظریات جالب و افکاربلندی داشتند .

*** زادگاه قانون**

زمانی که‌مردم یونان بارباب انواع اعتقاد داشتند متفکرینی مانند «سولن» و«پیتاکوس» در یونان پیدا شدند که خیر و صلاح مردمان را بایشان نمودند و برای حسن جریان امور جامعه اصول و قوانینی وضع کردند . می گویند این اصول و قوانین مادر همه قوانین در کشور های جهان هستند و جوامع مترقی آنروز این قوانین را مورد اقتباس قراردادند.برخی از مورخین معتقدند که قوانین و اصولی که قبل از آن وجودداشت بصورت رسوم ابتدائی ایلی‌وطایفه‌ای بود و سعادت مردم را تامین نمی کرد . بدین ترتیب قانون واقعی‌در یونان متولد شد .

*** جنگهای ایران ویونان**

یونان باستان آنچنان دارای‌قدرت وعظمت بود که با ایران مرکز امپراطوری بزرك جهان چند بار به جنك برخاست گرچه در بسیاری از جنگها مغلوب ایرانیان شد ولی اگر قدرت و توانائی خارق‌العاده ایران و تمدن درخشان آنرا دراین زمان بخاطر بیاوریم به اهمیت یونان نیز واقف میشویم . داریوش در عهد خود رسولانی به یونان فرستاد وخواستار شد که شهرهای یونانی به شاهنشاه‌ایران آب‌وخاك بدهند و اوامر او راگردن نهند . بسیاری از شهرهای یونان این پیشنهاد را پذیرفتند ولی اسپارت و آتن باین پیشنهادتسلیم نشدند .

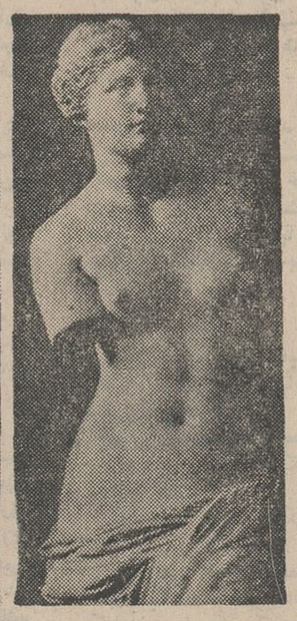

مجسمه ونوس و هرکول،اثر آنتونیودل پولیولو

در چند جنك یونانیان مغلوب سپاه ایران شدند و یکی از جنك هادر ماراتن بضرر ایران بود . پس از داریوش خشایارشاه بتهیه جنك بایونان پرداخت . این تهیه‌و تدارك سه سال بطول انجامید و۴۸ ملت ونژاد در لشگر کشی ایران شرکت کردند . سپاه ایران تا آتن پیش رفت و آن شهر را به تلافی سارد آتش زد اما کشتی‌های یونان که تعدادشان به۳۶۸ فروند میرسید در جزیره سالامین بر ناوگان ایران غلبه کردند .

*** هرکول و مهدالمپ**

ورزش‌بمفهوم صحیح در یونان متولد شد . در اشعار هومر روح قهرمانی و ورزش دوستی یونانیان بخوبی‌مشهود است . مردم یونان در آنزمان ورزش را مظهر سعی‌و کوشش در راه زندگی میدانستند و کسانی راقهرمان و ورزشکار می نامیدند که در کار زندگی کوشا و جدی بودند .

برخی از رشته های ورزشی مانند عرابه رانی ، کشتی ، مشت زنی و قایقرانی مخصوص طبقه اعیان بود یونانیان ۸۰۰ سال قبل از میلاد مسیح المپیاد را بنیان نهاد .

برخی نوشته‌اند که المپیاد بیادبود مبارزاتی ساخته شد که بین خدایان زئوس و کرنوس بر سر قله کوههای سیلن برای تملك کره خاك در گرفته است و برخی دیگر عقیده دارند که این کلمه مربوط به باغستان مقدس آلتیس در آتن بود و تاج زیتونی راکه ببرندگان باز ی‌های المپیك میدهند از آن بر میدارند . نهال اصلی این‌زیتون راهرکول قهرمان افسانه‌ای یونان از «هاپیر یارانس » آورده‌است .

هنوز هم یونان مهد المپیك‌است و هر چهار سال مشعل المپیك در آنجا افروخته شده‌بکشوریکه بازی هاد رآن انجام میگیرد برده می - شود .

*** کشور زیبائی ها**

یونان تنها مهد قهرمانی وفلسفه وادبیات و زادگاه متفکرین و فلاسفه‌ای مانندسقراط و افلاطون و ارسطو و صد ها فیلسوف بزرك دیگر نیست .این کشور مهدزیبائی وزیبائی شناسی است . ونوس‌الهه زیبائی و نشانه و سمبل جمال بدن در یونان‌بدنیاآمده است . زیبائی ونوس‌جاودانی و عالمگیر است . هنرمندان یونانی‌زیبائی های‌بسیاری چون ونوس و مجسمه ها وعمارات و نقاشی ها بوجود آورده‌اند .

اینجا روزی مرکز هنرمندان جهان بود و بزرگترین هنرمندان دنیا را در دامان هنر برور خود پرورش میداد .

*** مشخصات یونان**

یونان رادر چند کلمه شناسیم . پایتخت این کشور آتن است وسعت آن ۵۱۸۴۳ میل مربع و جمعیتش ۸۳۲۷۰۰۰ نفر است . واحد پول آن «دراخم» نام دارد و مذهب اکثریت اهالی آن مسیحی ارتدوکس است . یونان در جنك جهانی دوم وسیله قوای محور اشغال شد .یونان در پیمان‌بالکان عضویت یافته و عضو سازمان‌ملل متحد می باشد . سیستم حکومتی یونان مشروطه سلطنتی است .

*** شاه و سرگذشت او**

پادشاهی که اکنون‌همه اخبار جهان را تحت تاثیر قرارداده جوان ترین پادشاهان جهانست پس از مرك پل اول تنها پادشاه ارتدکس جهان بسلطنت نشست.حکومت وی از هفدهم اسفند ۱۳۴۲ آغاز شد روزی که او در مقابل اسقف کلیسای ارتدکس سوگند وفاداری یاد کرد تا باصول قانون اساسی یونان وفا دار باشد کنستانتین‌دوم تحصیلات خودرا در دانشگاه های آتن ، لندن و پاریس باتمام‌رسانید، و محبوبیت زیادی در یونان دارد. عروسی او پر شکوه ترین ازدواج ها ی‌جهان در دهسال اخیر بود. همه شهر آتن از نور میدرخشید وی با آن‌ماری شاهزاده خانم دانمارك ازدواج کرد . در مجلس رقص قبل از عروسی او ۱۸۰۰ نفر از اعیان جهان شرکت کردند . خاندان سلطنتی یونان جواهرات افسانه‌ای راکه از تزار های روسیه گرفته بخود آویخته بودند، ژولیانا ملکه هلند وفابیولاملکه بلژیك بهترین لباس های جواهر نشان خودرا پوشیدند و ملکه سیام‌قیمتی ترین جواهرات‌جهان‌رابخودآویخت کنستانتین در آنموقع ۲۴ سال داشت و اکنون ۲۷ سال دارد.وی از ورزشکاران باسابقه وازقهرمانان المپیك است .

قدیمی ترین خانواده های سلطنتی

قدیمی ترین دودمان های سلطنتی‌دودمان سلطنتی‌اتیوپی (حبشه) است . اهالی این مملکت‌معتقدند که‌اعلیحضرت هیلاسلاسی اول دویست و بیست‌و چهارمین‌فرزند ازطرف سلاله‌مادری‌ماکداپسر سلیمان و ملکه سباست ولی آنچه مسلم است بزرگترین سلسله پادشاهی سلسله‌ی زاك‌های حبشه است که از ۱۲۷۰ تاسال۱۸۵۵ یعنی۵۸۵ سال سلطنت کردند . بعداز آن باید خاندان سلطنتی‌ژاپن و سپس خاندان سلطنتی انگلستان را نام برد . ملکه انگلستان‌از «اگبرت‌دوسگس» نسب میبرد، وی درسال ۸۷۹ میلادی انگلستان را تحت فرمانروائی خود آورد .

درروزگار ماکسی که بیش از همه سلطنت کرده است شارلوت بزرك لوکزامبورك است که از ۹ژانویه ۱۹۱۹ بردوك‌نشین بزرك لوکزامبورك حکومت کرد ودراین اواخر برخی از اختیارات خود را به‌پرنس ژان تفویض کرد.

جزایر تونگان،در اقیانوس آرام که تحت‌الحمایه‌انگلستان است ملکه‌ای بنام سالوت‌توبودارد که از۱۳ آوریل ۱۹۱۸ برتخت سلطنت جلوس کرده است .

جوانترین پادشاهان جهان، پادشاه یونان است که ۲۷ سال داردو اکنون ٤سال‌است که‌از آغازسلطنت‌او میگذرد.

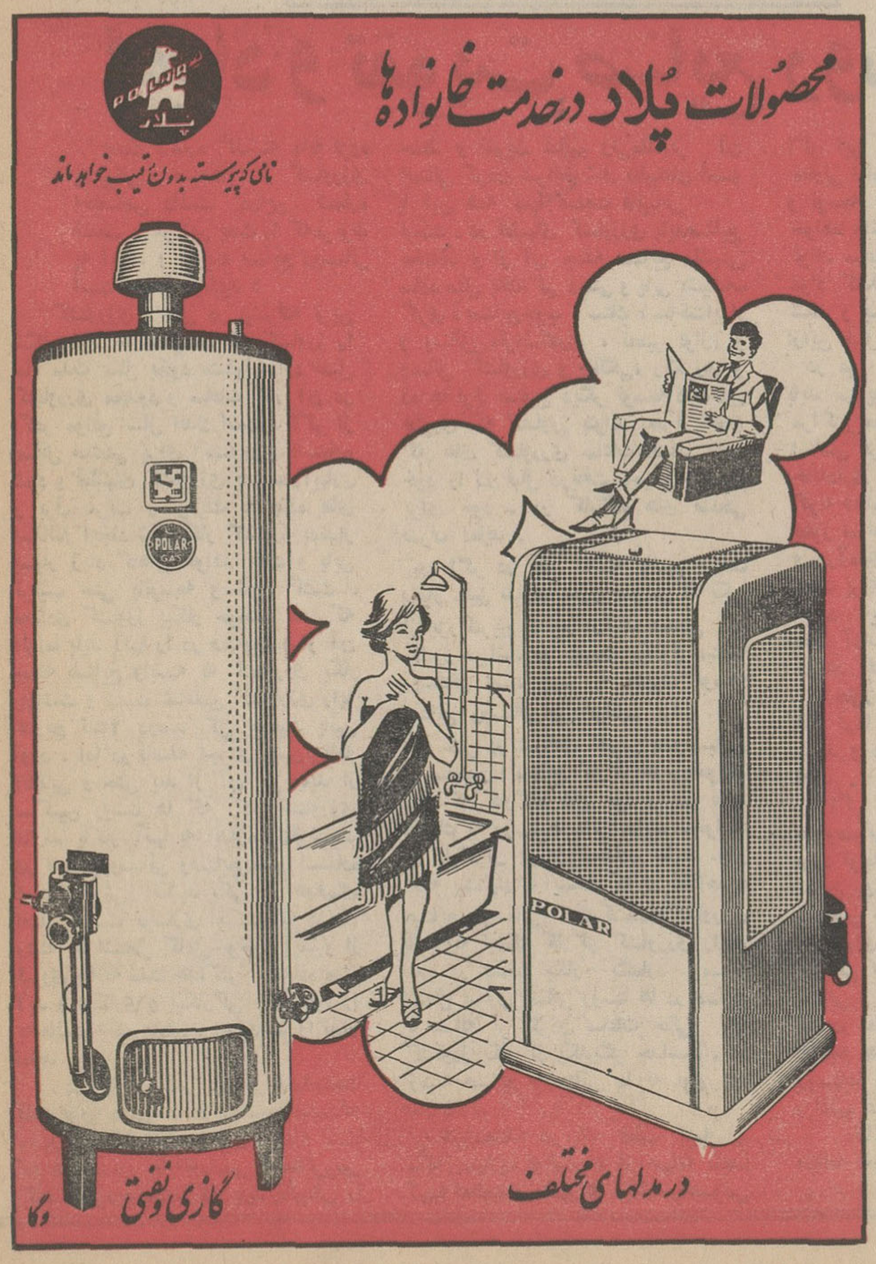
محصولات پلار درخدمت خانواده‌ها
نامی که پیوسته بدون رقیب خواهد ماند
POLAR
در مدلهای مختلف
گازی و نفتی

خط کشتیرانی میتسوئی او-اس-کی

کشتی «ملبورن‌مارو» سفر ۴۰

به بندر خرمشهر وارد ودرضمن تخلیه برای‌بنادر ذیل کالای صادراتی بارگیری خواهد نمود .

کاراچی-سنگاپور-هونك‌کنك- کوبه-یوکوهاما-ناگویا

کشتی «هاکوباسان‌مارو» سفر ۷۷

در حدود ۱۱ دی به‌خرمشهروارد و درضمن‌تخلیه بارصادراتی برای بنادر فوق‌الذکر بارگیری خواهد نمود.

برای‌کسب اطلاع بیشتر و تامین جا بنمایندگی‌کل درایران

شرکت سهامی

لوانت‌اکسپرس ترانسپورت (ایران)

خیابان سعدی - شماره ٤٤٧ تلفنهای ۳۰۵۳۱۳- ۳۰۵۳۱٤ -۳۰۵۳۱۵

ویا به شعبات این شرکت در خرمشهر وتبریز مراجعه فرمائید .

کف پوش پلاستیکی

برندلئوم

مترمربع ۲۲ تومان

تلفن: ۷۶۲۹۲۹ ۷۶۳۸۰۰

نصب مجانی

خیابان روزولت - مقابل سینما دیاموند شماره ۲۴۵

نمایندگی های برندلئوم در شهرستانها :

اهواز خیابان بختیاری تلفن ٦٧١٥

مشهد خیابان پهلوی تلفن ٥٤٧٣

اصفهان خیابان شاه‌عباس کبیر تلفن ٤٦٩٥

بابلسر دریاکنار ویلای شماره ۱۸۵

آ-٤٥٦٢٠

کاشی

درکارخانه‌ای عظیم و مدرن و

سعدی

مخصوص آب و هوای ایران تهیه میشود

کاشی سعدی

همه جا میدرخشد

سرمقاله

مقصود از اعزام محصل چیست؟

وزیر «علوم و آموزش عالی» طی مصاحبه‌ای باخبرنگار اطلاعات رئوس برنامه و نظرات خودرا درزمینه بعضی از وظایف این وزارتخانه جدید تشریح کرده که‌از آنجمله است مسئله اعزام دانشجو بخارج .

حقیقت اینست که امر اعزام دانشجو ظرف بیست سال اخیر نه‌شکل مشخصی داشته است ونه‌هدف مشخصی . تابیست سال پیش قاعده اعزام محصل این بود که هرسال تعداد معینی از دانشجویان نخبه ، دستچین و بفرنك اعزام میشدند و از ابتدا تاانتهای‌مراحل تحصیلی ،وضع‌زندگی ودرس خواندن آنها بوسیله سرپرست‌ها و سفارتخانه ها کنترل میشد تاتحصیلاتشان خاتمه می‌یافت و بمملکت بازمی‌گشتند .

در آشفتگی بعداز شهریور بیست ، این نظم مختل شدو همانطور که سفر تفریحی باروپا وامریکا آسان ومتداول گشت، سفرتحصیلی هم ازفید مقررات ونظامات قبلی رست‌و این امکان فراهم آمدکه هرکس درهر سنی ، باهر نوع‌مدرك تحصیلی یاحتی بدون مدرك تحصیلی ، بعنوان تحصیل عازم خارج‌شود .

بدینسان کنترل‌دانشجویان نیزاز عهده دولت خارج گشت. زیرا گذشته ازآنها که باگذرنامه تحصیلی وبعنوان محصل از ایران خارج میشدند ، عده‌ای هم باگذرنامه‌عادی وبعناوین‌مختلف بخارج‌میرفتند که درآنجاهر کدام‌رشته‌ای را باقتضای سلیقه خود انتخاب کرده بتحصیل می‌پرداختندو همه‌اینها ، حتی آن کسی که دررشته بستنی‌سازی یك دوره‌ای دیده و دیپلمی گرفته‌بود ،توقع داشتند وقتی‌از فرنك برمیگردند شغلی وعنوانی و حقوق قابل و اتومبیل ومنشی مخصوصی درانتظار خود ببینند . همین اشخاص که ازظرف‌شوئی و پیشخدمتی ونگهبانی آسانسور درخارج اباداشتند چون باچنان توقعاتی بایران می‌آمدند و طبعاماپوس میشدند اغلب برمیگشتند ،وجار میزدند که‌در ایران‌برای طبقه تحصیلکرده کار ونان وجود ندارد !

آقای دکتر رهنما وزیر علوم وآموزش عالی درمصاحبه خود میگوید: «در گذشته رسم‌بود اغلب کسانی که پشت کنکور دانشگاههای داخلی مانده بودند وپولدار هم بودند راه خارج‌در پیش میگرفتند ولی حالا ماتصمیم داریم روش اعزام محصل بخارج راتغییر دهیم وتنها کسانی را بفرستیم که استعداد فراوانی داشته باشند، مابرای این قبیل داوطلبان تسهیلات زیادی ایجاد میکنیم وترتیب اعزام آنهارا بدانشگاههائی که کاملا مجهزند فراهم می‌نمائیم» .

همانطور که‌خبرنگار مادر ضمن گفتگو باوزیر علوم و آموزش عالی اظهارکرده است ماعقیده داریم ماندن پشت کنکورهای داخلی لزوما دلیل بی‌استعداد بودن شرکت کنندگان نیست واشکال عمده، کمبود امکانات دانشگاهها و مدارس عالیه ماست‌برای پذیرفتن دانشجوی بیشتر. خوشبختانه‌حالا علاوه‌برآنکه دانشگاههای مملکت جدیت و اهتمام میکنندتا دانشکده ها و موسسات وابسته بخودرا توسعه وافزایش بدهند ، برتعدادمدارس عالی حرفه‌ای وفنی‌نیز اضافه میشود وباینترتیب موجبات جذب تعدادبیشتری دانشجو در داخل کشور فراهم می‌آید .

بنابراین شرط اصلی اعزام محصل بخارج راوزارت جدیدعلوم وآموزش عالی باید براساس احتیاجات مملکت قراردهد . یعنی صرفا دررشته هایی که وسیله تحصیل‌و تحقیق آن در داخل مملکت میسرنیاکافی نیست ومطلقا برای تحصیل در مدارج‌تخصصی محصل بخارج فرستاده شود آنهم تحت‌قاعده ونظم وحساب و کتاب معین، بطوریکه دانشجو وقتی‌از ایران میرود بداند برای‌چه مدت‌و چکار اورا بخارج میفرستندو درمراجعت بمملکت چه‌وظایف ومسئولیت هائی بعهده‌او محول خواهدشد و متقابلا مملکت چه تعهدی‌نسبت بوی‌خواهد داشت .

برای تحقق‌این مقصود لازم است فهرستی‌از احتیاجات مملکت تهیه شودو بدانشجویان اعلام کنند که هرکدام استعداد و ذوق کافی درخود سراغ‌دارند جلو بیایند ، مسابقه بدهند وباکمك‌های کافی ازطرف دولت بخارج اعزام شوند . والا اگر قرار است دانشجوی ایرانی برود در آشپزخانه فلان هتل کارکند وبعداز چند سال یك دیپلم آشپزی بگیرد وبرگردد همین دیپلم رامیتوان درآشپزخانه هتل های‌تهران بدانشجوی رشته آشپزی داد!

از : نوول‌ابزرواتور (چاپ پاریس)

مصاحبه فرستاده مخصوص هفتگی نوول ابزرواتور با «نگوین‌وان‌تین»

۲ـ ما کمونیست نیستیم

بسیاری از رهبران «ویت کونگ» نمی‌دانند «مارکسیسم» چیست!

رهبران ویت‌کونك مردمی با عقاید مختلف هستند

•

آمریکائی ها هرماه ده هزار سرباز در ویتنام از دست میدهند

درشماره گذشته قسمت اول مصاحبه «نگوین‌وان‌تین» یکی از رهبران برجسته ویت ننك با خبرنگار هفتگی «ابزرواتور» درج شدواینك قسمت دوم

س: امریکائیان همیشه«جبهه آزادی‌بخش ملی» (ویت کونگها) را بچشم یك حزب کمونیست که «رنك عوض کرده است» نگاه میکنند .

ج: این حرفها افسانه است . در «جبهه» مجهز کمونیستها ، اعضاء سایر احزاب‌ومجامع مذهبی وروشن‌فکران طبقات مختلف وبورژواها نیز وجود دارند . رئیس ما «نگوین‌هوئو» یك وکیل دعاوی است که درحکومت «دیم» تاسال ۱۹۶۱ زندانی بود . اندکی بعد به «جبهه» ملحق شد . ضمنا باید خاطرنشان سازم که جبهه در دسامبر سال ۱۹۶۰ تاسیس گردید

* همه جنوبی‌اند

س: آیا «تو» مارکسیست است ؟

ج: اوعضو هیچ‌حزبی نیست و بشما اطمینان میدهم که این مورد ،جزو شرائط رژیم مانیست بلکه بسیاری نمونه های دیگرمیتوان درتمام مدارج «جبهه» پیدا کرد که اعضاء غیر کمونیست به‌عضویت آن درآمده‌اند. بفرمائید،همین‌دکتر «نونك‌وان کونك» راملاحظه کنید که‌نایب رئیس جبهه «است» اویکی‌از پزشکان سابق‌ارتش فرانسه است . آیا برای‌شما قابل قبول است که او کمونیست باشد ؟ ویاهمین مهندس‌معمار «هوی‌تان‌فات» نایب رئیس‌دوم و دبیرکل جبهه را ملاحظه کنید که دبیر کل حزب دموکراتیك هم هست .

چه‌بسیارند کسانی که عضو «جبهه» هستندولی‌مارکسیست نیستند.ازجمله «نگوین‌وان‌تیو» را باید مثال زداین مرد روشنفکر سابقا دبیر کل حزب رادیکال سوسیالیست ویت‌نام جنوبی بود وتاسال ۱۹۶۴ـ ۱۹۶۳ این سمت را عهده‌دار بود ، حواهشدار یم نمی دربارهٔ مارکسیسم از او سئوال کنید! تابینید که‌اصلا کلمه‌ای‌ازمارکسیسم میداند یانه.«ون‌شی‌کنك» یکی دیگر از نواب‌رئیس جبهه است . اگر او را میفرمایید ،بله ،او یك مارکسیست تمام‌عیار است و رهبری حزب‌انقلابی توده‌ای را که حزبی مارکسیست است بعهده دارد . یکی دیگر از رهبران جبهه «تران‌بوکیم» عضوحزب دموکراتیك و مامور روابط خارجی حزب است .

بعضی از امریکائیان ادعا میکنند که «جبهه» مملواز شمالی‌ها است. درصورتیکه وقتی به‌صورت اسامی ۴۹ نفری کمیته مرکزی نظربیفکنید، می‌بینید که‌یك‌یادونفرشان‌در شمال بدنیا آمده ولی مدت ها است که‌در جنوب زندگی میکنند .

کلیه رهبران نظامی منطقه‌ای ما «جنوبی» هستند . مانند «تران‌ام ـ تروبك» که‌رئیس کمیسیون نظامی کمیتهٔ مرکزی‌ومعاونش خانم«نگوین‌ـ تی‌دنیه». که جنوبی هستند لابدمی‌ـ دانید که در اینجا زنها دوش‌بدوش مردان در کلیه مراحل جنگی شرکت دارند و نبرد میکنند ..

* نقش جیاپ

س: امریکائیان شایع کرده‌اند که ژنرال «جیاپ» عملیات نظامی را رهبری میکند .

ج:این مطلب کاملا جعلی است و ساخته و پرداخته امریکائی‌ها است و حقیقت ندارد .

س: آنها زیاد از لشگر های‌شمالی درجنوب حرف میزنند .

ج: بلی، همیشه همان آهنك‌را ساز میکنند . امریکائیها هزاران کیلومتر راه طی کرده‌اند تا در ویت‌نام جنوبی بما حمله کنند . روز ۳۲ مارس ۱۹۶۵ جبهه‌ملی اعلام نمود که بعداز موافقت‌نامه های ژنو ، در صورت لزوم حق احضار مجدد جنوبی هائی‌را که به‌شمال متمایل شده‌اند، برای خود محفوظ نگاه میدارد .

* عفو عمومی

س : بین ده ماده جبهه درسال ۱۹۶۰ وبرنامه‌ایکه بتازگی منتشر شده است یك اختلاف اساسی وجود دارد. **اگر الان یکباره صلح برقرار شود شمابپیشنهاد میکنید که‌انتخابات شروع شود** .دربرنامه صریحا نوشته شده که باید«ترتیب انتخابات‌آزاد داده شود ویك مجمع ملی بطریق دموکراسی واقعی «بر حسب اصول انتخابات جهانی ، مستقیما وبا «رای مخفی انتخاب میشود» بچه‌دلیل چنین تغییری بوجود آمده است ؟

ج:فرق اساسی بین این موضوع باآنچه که‌درگذشته بود وجود ندارد دربرنامه سابق ، صحبت از تشکیل دولت متحدملی میکردیم . این بار «چگونگی» تشکیل آنرا از طریق انتخابات آزاد خاطرنشان‌ساخته‌ایم‌و این‌امر بنظر کاملامنطقی‌وعقلائی‌است ماامروز بپایان جنك بسیار نزدیکتر از سال ۱۹۶۰ هستیم .

س :آیا بنظرشما در صورت‌اجرای انتخابات عمومی «جبهه» اکثریت‌آراء رابدست خواهد آورد ؟ودر اینصورت آیا می‌بایستی تمام مقامات دولتی را اعضاء حزب شما اشغال کنند و یا درصورتیکه حتی بیش از ۵۰ درصد آراء را بدست آورده باشید مبادرت به‌تشکیل یك دولت ائتلافی خواهید کرد ؟

ج: طبق برنامهٔ حزبی که‌در دست داریم دولتی که نماینده وحدت ملی ماباشد تشکیل خواهیم‌دادتااین دولت همهٔ دسته‌ها راباتمایلات مختلفشان‌و همچنین تمام شخصیت ها را بدورهم مجتمع‌وباهم متحدسازد .

س: آیا صورتهای جداگانه‌ای‌را قبلا برای انتخابات حاضر وآماده خواهید کرد ؟

ج: این سئوالی است که‌در حال حاضر نمیتوان به‌آن پاسخ‌داد .انسان نمی‌تواند همه چیز را پیش‌بینی کند.

س : آیادرصدد هستید که بابعضی شخصیت هائی که با رژیم سایگون همکاری داشته‌اند ، همکاری کنید ؟ در برنامه «جبهه ملی » صحبت از «عفو عمومی » شده آیا این‌عفوعمومی تا کجا میتواند شامل باشد ؟

ج: ما از بردن اسامی اشخاص اجتناب میکنیم . یکباردیگرمیگویم که ما در صدد هستیم با شرکت تمام کسانی که در آزادی ویتنام جنوبی سهم داشته‌اند ـ هرکس که باشد ـدولتی تشکیل دهیم که‌وحدت ملی را تامین کند .

س : برنامه حزبی شما در زمینه اقتصادی حاکی است که از « حق مالکیت مردم نسبت بوسائل تولید و سایر چیز هائی که «با قوانین دولتی مغایرت ندارد » حمایت میشود.لیکن هنوز این قوانین تنظیم و تصویب نشده است ، لذا ابهامی در این ماده برنامه شما بچشم میخورد ،آیاممکن است این نکته را روشن فرمائید ؟

ج : خیر ، هیچگونه ابهامی دراین قسمت وجود ندارد زیرا اگر دولت دلخواه ما تشکیل شود ،قوانین رابه آراء مجمع منتخب واگذار خواهد کرد و این قوانین حقوق مالکیتی‌را که در برنامه ما معین شده ،تضمین خواهد کرد .

س : از کجا معلوم است که این قوانین ، در باره ملی کردن وضع نشود ؟

ج ـ ما جنك میکنیم ، مبارزه‌میکنیم فقط بخاطر یك هدف معین ، فقط بخاطر اینکه برنامه‌ای که در دست داریم تمام و کمال بموقع اجرا بگذاریم .

* ماهانه دوازده هزار سرباز

س :وحدت ویتنام شمالی و جنوبی مشکل بزرك اقتصادی بوجود خواهد آورد و شما را با مسئله مهم‌اقتصادی مواجه خواهد نمود ، آخر چگونه میتوان یك مملکت سوسیالیست را با یك مملکت غیر سوسیالیست درهم ادغام نمود ؟

ج : در وحدت سیاسی و اقتصادی ویتنام شمالی و جنوبی مانعی که نتوان آنرا برطرف نمود ، بچشم ما نمی خورد . ویتنام مدرن و امروزی برای حل مشکلات اساسی‌متعددخود طرق تازه‌ای پیدا نموده و برای بسیاری از مشکلات دیگر هم راه حلهائی پیدا خواهد نمود .

س : در قسمت جنگی برنامه شما تایید شده که «ملت ماامروزه در وضع ملت غالب قرار گرفته که ابتکار عملیات را در دست دارد .» آیا ممکن است توضیح بیشتری در این‌باره بدهید؟ بسیاری از دوستان و هواخواهان شما در اروپا و امریکا معتقد به پیروزی شما نیستند و تصور نمی کنند که شما بتوانید بر ـ امریکائیان غلبه کنید .... بنابر ـ این برنامه شما از چه‌نوع پیروزی و غلبه صحبت میکند ؟

ج: برای ما این امکان وجوددارد که امریکائیان را از نظر سیاسی‌و نظامی در سرزمین خود مغلوب‌نمائیم. هر چه تعدادامریکائیان‌زیادتر باشد، تعداد تلفاتشان بیشتر خواهد بود و بیشتر زیر بار شکست خواهند رفت. اینها در فصل غیر بارانی که بیك حمله متقابله دست زدند ، یعنی از اکتبر ۱۹۶۶ تا مه ۱۹۶۷ خیلی‌بیش از سال قبل تلفات دادند . خودشان این موضوع را تصدیق میکنند . از مدار هفده درجه تاخط‌الراس«کامو» جنگهای پارتیزانی لاینقطع توسعه می یابد ، روزنامه های امریکائی‌را بخوانید تا ببینید که در باره توسعه این جنگها چه مطالبی نوشته‌اند . و اما در باره « جبهه دوم » ژنرال «وستمورلند » ـتیمسار صلح‌طلب ـ باید بدانید که با نامرادی باشکست کامل مواجه گردید . تا جائیکه امریکائیان مجبور شدند نیرو های صلح اولین منطقه بین مدار هفده درجه و ایالت «کانك‌نگی» را عقب بکشند ما نه فقط در طی عملیات جنگی بامریکائیان حمله میکنیم بلکه آنانرا در اردوگاههایشان که کاملا ازآنها مراقبت میشود نیزمورد حمله قرار میدهیم .کمااینکه‌خودتان میدانید که چگونه در «دانانك » در «کوانك‌تری » وتا وسط سایگون مورد حمله ما قرار گرفتند .

س : میگویند اگر ارقامی را که جبهه ملی از تلفات امریکائیان ذکر میکند ، مورد استناد قرار دهیم و آن ارقام را ارقامی واقعی بدانیم ، باید تصدیق کنیم که دیگر نباید حتی‌یك سرباز امریکایی در ویتنام وجود داشته باشد .

ج: از آغاز جنك در سال ۱۹۶۱ علی‌الخصوص در این دو ساله اخیر ما قدرت جنگی امریکائیان رافلج ساخته‌ایم بدینمعنی که‌بیش‌از دویست هزار سرباز امریکائی بدست‌ماکشته یا مجروح شده‌اند .

خود امریکائیان تصدیق میکنند که در هر حال ماهیانه در حدود ده هزار سرباز از دست میدهند بنابراین از آغاز سال ۱۹۶۷ مجموع کشتگان‌و مجروحین به هفته‌ای دو هزار نفربالغ گردیده است رویهمرفته از اواسط امسال تابحال‌مجموع‌تلفات‌امریکائیان اعم از مقتول‌ین‌و مجروحین به یکصد و بیست هزار تن میرسد و این رقمی است که مورد تائید خود امریکائیان نیز هست . طبیعی است که این‌رقم پائین‌تراز میزان‌وتلفات‌واقعی است.

پایان

مردم ویتنام شمالی برای آنکه ازبمباران هوائی مصون بمانند در برابر منازل و محل کار خود حفره‌هائی در کوچه‌و خیابان‌کنده‌اند و بمحض شنیدن آژیر هوائی که روزانه چندین بار بصدای در میآید دراین حفره‌ها میپرند در این عکس مردمی‌که چشم به آسمان دوخته‌و در انتظار فرودآمدن‌بمب هستند دیده میشوند **عکس ازموندناوی**

نهضت نوسازی را آغاز کنیم (۱۲)

ایجاد و تقویت صنایع روستائی

بحث شماره گذشته مابه لزوم پشتیبانی صنعت از کشاورزی اختصاص داشت دراین شماره قسمت دیگر این بحث را که‌مربوط به ایجاد و تقویت صنایع روستائی است مطالعه میکنید :

کشاورزی ، حتی در پیشرفته ترین شکل خود کاری نیست که کشاورز را تمام مدت سال بخود مشغول دارد فصل کشاورزی محدود و ساعات کار آن در اکثر مواقع سال اندك است . اگر از وسائل صنعتی برای کشاورزی استفاده شود و قطبهای کشاورزی باسیستم‌آبیاری و برق مرتب و نزدیك به جاده های اسفالته ایجاد شود کار کشاورز بمقدار بسیار زیاد کاهش خواهد یافت و باین ترتیب حتی باتوسعه و تنوع کشت ، تعدادی کشاورز بیکار خواهند شد که الزاما باید آنها را در صنایع ـ و از آن جمله صنایع وابسته به کشاورزی بکار واداشت و نسبت شاغلین کشاورزی رابه تدریج تا۳۵ درصد کل جمعیت پائین آورد . اما در فاصله اجرای چنین برنامه انقلابی و حتی بعد از آن نیز باید از ساکنین روستا ها که کار کشاورزی ندارند یاکار آنها به اندازه کافی‌نیست در صنایع‌روستائی وصنایع‌دستی استفاده نمود.فراموش نکنید یکی از هدفهای اصلی نهضت نوسازی اینست که درتمام رشته ها اشتغال کامل بوجود آید و از نیروی خلاقه ملت حداکثر استفاده‌بعمل آید و بیکاری و بیکارگی جای خود را به‌فعالیت ثمربخش و سودمند واگذار نماید .

در حال حاضر قالیبافی تنهاصنعت قابل توجه در روستا ها میباشد ومتاسفانه وضع بافندگان قالی بقدری اسفناك است که هر انسان با احساسی را متاثر می کند ، تردیدنیست که باید قالیبافی را حفظ و تقویت نمائیم ولی‌مقدم‌بر آن انسانی کردن شرائط کار قالیبافان است با این همه تنها صنعت قالیبافی نیست . در قطبهای کشاورزی بایدصنایع مختلف و از آن جمله صنایع ماشینی ساده مثل بافندگی دستی و پانی ،شیشه‌ـ گری ، صنایع‌چوب ، سنك ، ساخت‌ابزار و وسائل ،تراشکاری ، تعمیر لوازم و وسائل کشاورزی و خانگی، رنگرزی و ده ها نوع صنایع دیگر توسعه داده‌شود بطوری که کشاورز بتواند بعد از انجام کار های کشاورزی ساعات اضافی وقت خود را در قبال دریافت اجرت ـ و یا برای خود ـ در کارگاه های صنعتی صرف نماید .

اگر در نظر داشته باشیم صنعت بسیار دقیق ساعت سازی سویس‌که یکی از بزرگترین منابع درآمد صنعتی این کشور میباشد در حقیقت یکنوع صنعت روستائی است بهتر به اهمیت توسعه صنایع روستائی پی خواهیم برد .

حتی در شرائط کنونی بنفع‌بسیاری از صاحبان « صنایع کارگر طلب»خواهد بود که کارگاه های خود را در نقاط نزدیك به روستا ها دائر نمایند تابتوانند از کارگران ارزان استفاده نمایند .ولی البته پیشنهاد ما اینست که در نظام‌جدید صنایع روستائی کمك‌کننده‌به‌کشاورزی باشد نه اینکه کارگر کشاورزی رابیك باره در صنعت بکار بگمارد . مساله اشتغال نیروی اضافی روستا ها در صنایع با مساله پر کردن ساعات خالی یك کشاورز بکلی از یکدیگر جداست . در زمینه صنایع روستائی ما به نوع دوم نیاز داریم .

خوشبختانه در یك قطب کشاورزی ـ که بسیاری فعالیت ها از جهات متعدد شبیه فعالیت در شهر ها میباشد بخصوص اگر این قطب تحت نظام اجتماعی و تعاونی اداره شود ـ همواره فرصت ایجاد و توسعه اینگونه صنایع کمکی وجود خواهد داشت و برای مثال کشاورز می تواند ساعاتی از وقت خود را به تبدیل مواد کشاورزی خام به محصولات تهیه شده و بسته بندی آنها و فعالیت هائی ازاین قبیل اختصاص دهد .

در عین حال علاوه بر صنایع روستائی باید صنایع خانگی نیز در روستا ها و مراکز قطبهای کشاورزی مورد توجه اساسی قرار گیرد واز طریق مروجین خانه‌داری و کشاورزی تاحد امکان این گونه فعالیت ها در مقیاس مملکتی ـ ونه بطور نمونه و پراکنده ـ توسعه‌داده شود و درآمدی فرعی ـ هرقدر هم جزئی باشد برای خانواده های کشاورز ایجاد گردد . اینگونه صنایع در عین حال‌سبب حفظ آداب و رسوم و فرهنك روستائی خواهد گردید .

بطور کلی هد ف‌اینست که درروستا های فردا ، همه بطور موثربکار مشغول باشند و درآمد خودو جامعه را افزایش دهند .

اگر ایجاد قطبهای کشاورزی با خصوصیاتی که برای آنها ذکر کردیم مورد توجه قرار گیرد . بسهولت میتوان صنایع روستائی و خانگی را تقویت کرد و درعین حال شرائط توانفرسای کار را در پاره‌ای از صنایع روستائی کنونی مثل قالیبافی اصلاح کرد و آنرا براساس انسانی و قابل قبول استوار نمود درحالی که در نظام کشاورزی کنونی اجرای برنامه های اصلاحی بطوری که همه روستاها را دربر بگیرد بینهایت دشوار و اغلب غیر ممکن است .

دنباله بحث ما را در شماره فردا مطالعه خواهید کرد .

دکتر حبیب‌چینی

از : تایمز مالی

سرنوشت نامعلوم یونان

مسائل حل نشده سرهنگها دریونان

شکست پادشاه یونان در کوشش وی برای خارج ساختن امور کشور از دست نظامیانی که از ۲۱ آوریل ببعد در یونان حکومت میکنند در عمل موقعیت نظامیان رامستحکمتر ساخت .

بیانیه اخیر گروه نظامیان حاکم‌بر یونان مبنی بر در دست‌داشتن‌اداره نیروهای مسلح امکان هر گونه مخالفت اساسی با حکومت‌آنان را از بین برده است .

بدرستی معلوم نیست که‌پادشاه یونان دیگر بار به یونان باز می گردد یانه غیبت وی در حال‌حاضر بخوبی در کشور محسوس است‌و معلوم نیست چه کسی می بایست جای اورا پر کند .

* وضع استوار

رژیم نظامی اکنون وضع خودراتا آن‌اندازه‌استوار حس میکند که زندانیان سیاسی را آزاد نماید زندانیانی که به اعتقاد آنان دیگر «ضرری» برای حکومتشان ندارند.

سرهنك پاپادوپولوس نخست وزیر جدید یونان اخیرا دریك‌کنفرانس مطبوعاتی اعلام نمود افرادی مورد عفو و بخشش قرار گرفته‌اند که در قیام نافرجام اخیرپادشاه شرکت جسته بودند و این میرساند که حکومت نظامیان یونان هنوز جانب حزم و احتیاط را رعایت میکند و از اعطای آزادی به کلیه زندانیان سیاسی این کشور بیمناك است .

اگر جز این‌میبودحکومت‌فعلی یونان اعطای آزادی به زندانیان را گسترش میداد و دیگرزندانیان سیاسی را نیز مشمول این عفو و آزادی قرار میداد .

* مسئله شناسائی

یکی از دشواری هائی‌که حکومت فعلی یونان باآن روبروست مسئله شناسائی‌اش از طرف دولت‌هاست واین نه تنها مشکلی از برای دولت یونان بلکه برای کشور هائی‌که بایونان روابط سیاسی دارند نیز میباشد .

حال که پادشاه از کشور خارج گشته این مسئله پیش آمده که شناسائی سیاسی یونان از طرف دول دیگر باید دوباره مورد بررسی قرارگیرد یانه ؟

سرهنك پاپادوپولوس گفته است‌که پادشاه داوطلبانه از انجام دادن وظایف خویش سرباز زده و طبق پیش‌بینی های قانون‌نایب‌السلطنه‌ئی می‌تواند جانشین وی گردد .

از هم اکنون چشم امید رهبران نظامی یونان به کمیته‌ئی دوخته شده که بدستور و راهنمائی خود آنان مشغول طرح قوانینی هستند که می بایست پس از تصویب پارلمان این کشور جنبه قانونی‌به خودبگیرد واگرسرهنك‌پاپادوپولوس می توانست اطمینان پیدا کند که این طرح ها از نقطه نظرسیاسی «احترام آمیز» خواهند بود وی‌آنها را بعنوان موثر ترین سلاح مورد استفاده قرار میداد . پاپا دوپولوس قول‌داده است که طی رفراندومی آراء عمومی را در اجرای این طرح ها دخالت دهد .

لیکن دراین مسئله شك است که سرهنك‌پاپادوپولوس واقعامصمم باشد که یك چنین رفراندومی را بمرحله اجرا در آورد مگر اینکه کاملا اطمینان پیدا کند که آراء عمومی وی را دیگر باره برکرسی نخست وزیری یونان خواهدنشاند

عبور از پنج قاره

ازاینجا وآنجا

اتومبیل

* برتعداد اتومبیلها در اروپای غربی بسرعت افزوده میشود . این منطقه از جهان ۳۲۰ میلیون نفر جمعیت دارد و تا سال ۱۹۹۰ تعداد اتومبیلها در آن به ۱۸۰ میلیون خواهد رسید .

طبق آمار سازمان جهانی بهداشت در کشور های صنعتی سوانح اتومبیل بزرگترین علت مرگ در افرادیست که کمتر از ۴۵ سال دارند .

کمترین درجه حرارت کشف شد

دانشمندان امریکائی درآزمایشگاه تحقیقاتی نیروی دریائی درواشنگتن موفق به کشف کمترین میزان درجه حرارت یعنی درست یك ـ میلیونیم درجه بالا تر از صفر مطلق گردیدند .

درجه حرارتی که سابق آنرا بدست آورده بودند ۱ر۳ میلیونیم درجه بالای صفر بود .

صفر مطلق درجه‌ایست که در آن کلیه حرکات مولکولی درگاز ها متوقف میگردد ـ این میزان مساویست بامنهای ۴۵۹ر۶ درجه فارنهایت یا ۲۷۳ر۱ درجه سانتیگراد

رکورد درجه حرارت کم را بوسیله دستگاهی بدست آورده‌اند که بمنظور مطالعه تاثیر متقابل نیروها باین هسته‌های اتمها ساخته شده است . این نیروها بموازات کاهش درجه حرارت تغییر میکنند .

دنیای شگفت انگیز سال ۲۰۰۰

درسال دو هزار «حیات مصنوعی» امکان پذیر خواهد بود
تعداد دانشمندان ازپنج میلیون نفر به بیست وپنج میلیون نفر میرسد

امروزه در دنیا بالغ برپنج میلیون دانشمند و مهندس وجود دارد که دو میلیون نفر آن به اتازونی تعلق دارد .

بهمین دلیل است که گفته‌اند نودرصد دانشمندان ازمنه مختلفه امروزه نیز زنده‌اند . طبق محاسبه‌ای که بعمل آمده ، معلوم شده که در هربیست سال تعداد دانشمندان نسبت بمجموع کل جمعیت ، دوبرابر می شود . این نسبت ولو اینکه متوقف شود بازهم در سال دوهزار میلادی تعداد دانشمندان و مهندسین و محققین به بیست‌و پنج میلیون نفر خواهد رسید که ده میلیون نفر آنها از اتازونی خواهند بود .

علاوه برافزایش تعداد دانشمندان عامل دیگری‌وجود دارد که همزمان با آن روبه رشد و توسعه است ، و آن توسعه‌و پیشرفت عاملی‌است که بایدآنرا «محصول کار محققین» و یا بعبارت دیگر «تولیدات تحقیق و دانش» نام نهاد .البته بسختی می توان دقیقا نوع و چگونگی و میزان این «تولید» را تعیین نمودا ما شکی نیست که روز بروز مورد استعمال ماشین های الکترونیکی ، ماشین های حساب کامل تر و بسیاری آلات و ابزار و ماشین های علمی دیگر که‌هر ساعت‌پیچیده ترعرضه میشود ، افزایش خواهد یافت .من باین نتیجه رسیده‌ام(هرمان کاهن) که پیشرفت این تولید در هیچ لحظه‌ای از زمان‌متوقف‌نخواهدشد.

* مسئولیت دانشمندان

باوجود این فرض کنیم که «تولیدات دانش» از حالا تا پایان قرن دوبرابر خواهد شد . باتوجه به نسبت افزایش تعداد دانشمندان باین نتیجه میرسیم که تولیدات علمی در سال ۲۰۰۰ به ده برابر خواهد رسید ! تجلی چنین قدرت خارق‌العاده‌ای برابراست باتغییراتی که در فکر و روح طراحان برنامه هاو کسانی که درباره آینده‌مطالعه میکنند ، بوجود می آید .

* توسعه تکنولوژی

جامعه شناسان پی برده‌اند که اکنون هنگام آن فرا رسیده است که‌که توسعه تکنولوژی راسنگین تر نموده و ازتقلید کور کورانه‌علوم فیزیکی دست بردارند. امروزه آنها بجستجوی روشی هستند که‌مسائل اجتماعی،سیاسی رابهم‌نزدیك کند. آنها میخواهند با ازمایش متدهای تحقیقی عملی ، در زمینه‌خودبنتیجه نهائی برسند .

ممکن است چنین تغییر جهتی رضایت‌بخش و قابل ملاحظه‌باشد. متد تحقیق عملی در دوران جنك‌دوم جهانی بوجود آمد و روز بروز در حال پیشرفت بود . بکار بردن«مدل های ریاضی»و «عقاید کارشناسان» وتکنیك های « ظاهرسازی» توام با تکامل ماشین ها این روش را موثر میسازد . (ذکر یك مثال‌که بعدا خواهد آمد از ابهام موضوع خواهد کاست) وصول و دسترسی به بانك های مرکزی اطلاعاتی که با مدل های خاص «اجتماعی ـ اقتصادی» کارمیکندمیتواند ازلحاظ مادی وسائلی مافوق و برتر ازآنچه که باعث پیدایش بمب اتمی شد ، دراختیار علوم و دانش های بشری بگذارد .

بموازات این نهضت و جنبش و علیرغم توسعه‌علوم میتوان پیش‌بینی کرد که بشر سال های ۱۹۸۰ قدم به عصر تازه‌ای خواهد نهادکه آنرا عصر «تعمیم علم» (پوپولا ـ ریزاسیون) باید نام نهاد .

در آنموقع دانشمندانی حق‌شرکت در مباحثات مربوط به سیاست های اجتماعی ـ اقتصادی خواهند داشت که متکی بریك‌جامعه مطلع باشند. جامعه‌ای که شایستگی آنراداشته باشد که‌دید های مختلفرا بطرزی روشنفکرانه و بطریق دموکراسی تجزیه و تحلیل نماید .

* ادراك و تئوری

تحقیق علمی امروزه مستلزم داوری گروهی کارشناس و افراد مطلع است . تئوری های عالی و خوب کمتر به حال محققین مفید است و چندان کمکی بایشان نمی کند . حتی وقتی یك مدل ریاضی کلاسیك دراختیار داشته باشیم فرضیه‌ها وامکانات‌حل آن وتعبیر و تفسیر نتیجه حاصله همه مستلزم ادراکات شخصی است . بصیرت و خبرویت ممکن‌است‌حتی نتیجه‌عمل‌را تغییردهد.اینجاست که تناقضی بظاهر غیرقابل رفع بوجود می‌آید یا باید به اصول تئوریهائی متوسل شد که‌بتواند مسائل اجتماعی اقتصادی را با اطمینان خاطر نظیر مسائل فیزیك و شیمی حل کند ویا فقط به‌قوه مدرکه‌خود باتمام‌معایب و نواقص و مضراتش اعتماد نمود.

جمع قوه مدرکه و ماشین‌روش تازه است که تا سال ۲۰۰۰ سیر تکاملی خود را خواهد نمود و با پیشرفت‌شگرفی که‌همه ساله نصیب ماشین میشود میتوان نتایج آنی آنرا در سال مزبور حدس زد .

متد «دلفی» این معایب ومضرات قوه مدرکه را تقلیل داده وتقریبا به صفر رسانیده است .. طبق این روش یك سلسله سئوالاتی که با اطلاعات و عقاید بدست آمده‌قبلی تکمیل شده است ، دراختیار کارشناسان و دانشمندان متخصص گذاشته میشود و از آنهامیخواهند که علاوه برارزیابی های قبلی خود باین مسائل مرور کنند . گاهی اوقات عوامل مجهول وناشناخته‌ای دراین میان روشن میشود. نتایجی راکه اینك ما بانتشارش مبادرت میورزیم ، پاسخ سئوالاتی است که از بیست‌تن از دانشمندان متخصص در رشته های علمی بعمل آمده است :

مثلا در مورد «حیات مصنوعی» درحدود یکربع از دانشمندان پاسخ دهنده پیش‌بینی کرده‌اند که این امر بسال ۱۹۷۹ عملی خواهد شد. یکربع دیگر بین سال های ۱۹۷۹ و ۱۹۸۹ را پیش‌بینی کرده‌اند . ربع سوم جواب داده‌اند که «حیات مصنوعی» بین سال های ۱۹۸۹ و ۲۰۰۰ امکان پذیر خواهد بود درصورتی که ربع چهارم اظهار عقیده کرده‌اند که این امریا بعداز سال ۲۰۰۰ عملی خواهد شد و یا هیچوقت !

مسلم است که این دانشمندان اهمیت فراوانی برای قلمرو های سه‌گانه پیشرفت علمی که یکی از آنها «طب‌الحیات» «بیومدیسین» است ، قائلند . میتوان امیدواربود که سیر بطرف علوم اجتماعی و تئوری تشکیلات بصورت یك علم کامل و جداگانه درخواهد آمد و این علم فقط به مطالعه رفتار و خصائص بشری اختصای خواهد داشت . باوجود آمدن نسل دوم ماشین های الکترونیکی و استمداد از تحقیقات علمی و قوه مدرکه ، مسلم است‌که انسان قادر خواهد بود بر آینده‌اش مسلط گشته و زمام اختیار آینده خود را بدست بگیرد .

پایان

خورشید از ۱۶۰ هزار کیلومتری!

سازمان ملی فضائی آمریکا این‌عکس را که‌سفینه«اربیتال سولرسوم » آمریکا ازکره خورشید گرفته است انتشار داده‌است .

این عکس«سپکتروهلیوگرام» ازروی‌تلائمی که‌سفینه امریکا از ۱۶۰ کیلومتری کره خورشید مخابره کرده تهیه شده است .

قسمت‌های تاریك عکس منطقه‌ای از این کره آتشین را که حرارت آن بیش از یك‌میلیون‌و پانصدهزار درجه است نشان میدهد .

عکس از : خبرگزاری‌فرانسه

دوجایزه یکصدهزار ریالی
یکدستگاه اتومبیل پیکان
۵۴ کیلو پـــــول
نصیب دوقهرمان شانس بلیطهای اعانه ملی شد

مثلا یکنفر به تعداد روز های‌هفته بلیط میخرد و اعتقاد دارد کـه بالاخره در یکی از روز های هفته شانس بسراغ او می‌آید . دیگری برعکس در هفته فقط یك بلیط تهیه میکند و سومی معتقد است که باید بلیط را بطور تصاعدی خریده و باصطلاح هر هفته بـا نیروی بیشتر و تازه‌تری به شکار شانس پرداخت . از جمله این‌نوع خریداران یکی هم آقای سیدباقر مشتاقی کارمند بانك بازرگانی تهران است که هفته پیش علاوه ازاتومبیل پیکان شخصا استفاده کند و پولش را نیز صرف خرید فرش و سایر لوازم ضروری‌زندگی کند .

دومین قهرمان شانس

دومین قهرمان شانس هفته‌آقای فرخ درخشان دیپلمه ساکن تهران بود ۴، با خرید فقط یك بلیط اعانه ملی مبلغ یکصد هزار ریال پول نقد بدست آورد . آقای فرخ درخشان که در قرعه‌کشی قهرمان شانس هموزن‌خود ، یعنی ۵۴ کیلو پول گرفت میگفت :

برندگان جوایز بزرك بلیط های اعانه ملی سری ۸۸۵

بانو اقدس استاد محمد تقی خانه‌دار ساکن تهران برنده یك میلیون ریال .

آقایان : اصغر پیشکسان گروهبان ساکن سنندج برنده دویست هزار ریال ـ محسن آهنین جان خیاط ساکن تهران برنده یکصد هزار ریال ـ شعبان رحمانی آهنگر ساکن تهران برنده یکصد هزار ریال (شرکتی)ـعلی مردانی کارگر ساکن تهران برنده یکصد هزار

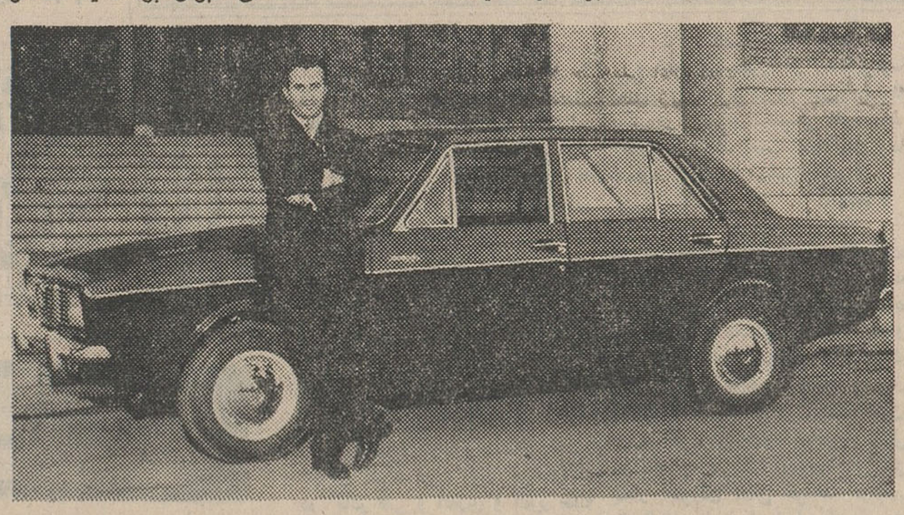

آقای سید باقر مشتاقی سیگارودی‌کارمند بانك بازرگانی برنده یکصد هزار ریال و یکدستگاه اتومبیل‌پیکان‌جایزه‌اولین‌قهرمان شانس بلیطهای اعانه ملی شد .

آقای فرخ درخشان دیپلمه ساکن تهران علاوه بر دریافت یکصد هزار ریال برنده جایزه دومین‌قهرمان‌شانس‌بلیطهای اعانه ملی شد و هموزن خود پول نقد گرفت .

بر آنکه برنده یکصد هزار ریال پول نقد شد ، بعنوان اولین‌قهرمان شانس نیز انتخاب گردید و یك دستگاه اتومبیل پیکان را تصاحب کرد. آقای‌سیدباقر مشتاقی‌میگفت: مدتهااست که من‌بطور تصاعـدی بلیط میخرم ، زیرا تجربه کرده‌ام که اینگونه بلیط خریدن همیشه سود داشته است .

آقای باقر مشتاقی که متاهل است و دو فرزند دارد ، میخواهد

ـ من آرزو داشتم که بتوانم به تحصیلات دانشگاهی بپردازم . ولی امید نداشتم که در کنکور موفق شوم . حالا دیگر خیالم راحت‌شده است . یعنی سال آینده درکنکور دانشگاه تهران شرکت میکنم و چنانچه موفق نشوم ، باپولی که از راه خرید بلیط اعانه ملی‌نصیب من شده در دانشگاه ملی بتحصیل خود ادامه‌خواهم‌داد. در حال‌حاضر هم‌تصمیم دارم‌پولم را بانك‌بگذارم.

رسول زارع‌ملکی باطری سازساکن تهران برنده یکصد هزار ریال ـ یحیی جلالی‌آبکنار مطبوعاتی‌ساکن بندر پهلوی برنده یکصد هزار ریال ـ یداله خوانساری‌نیاپیشه‌ور ساکن رضائیه برنده یکصد هزار ریال (شرکتی)ـحسن امیدفردیپلمه ساکن رضائیه برنده یکصد هزار ریال (شرکتی) ـ علی کسمائی‌پور پیشه‌ور ساکن تبریز برنده یکصد هزار ریال(شرکتی) منصورطاهری خیاط ساکن شهرضا برنده‌یکصد هزاررریال (شرکتی) فضل‌اله‌وثوقی دانش‌آموز ساکن شهرضا برنده یکصد هزار ریال (شرکتی)ـهادی خیر خواه‌دانش‌آموز ساکن همدان برنده یکصدهزاررریال (شرکتی)ـ محمدحلومی همدانی پیشه‌ورساکن همدان برنده یکصد هزار ریال (شرکتی)علیمحمد شیرزادی‌پیشه‌ور ساکن کرمانشاه‌برنده یکصدهزار ریال .

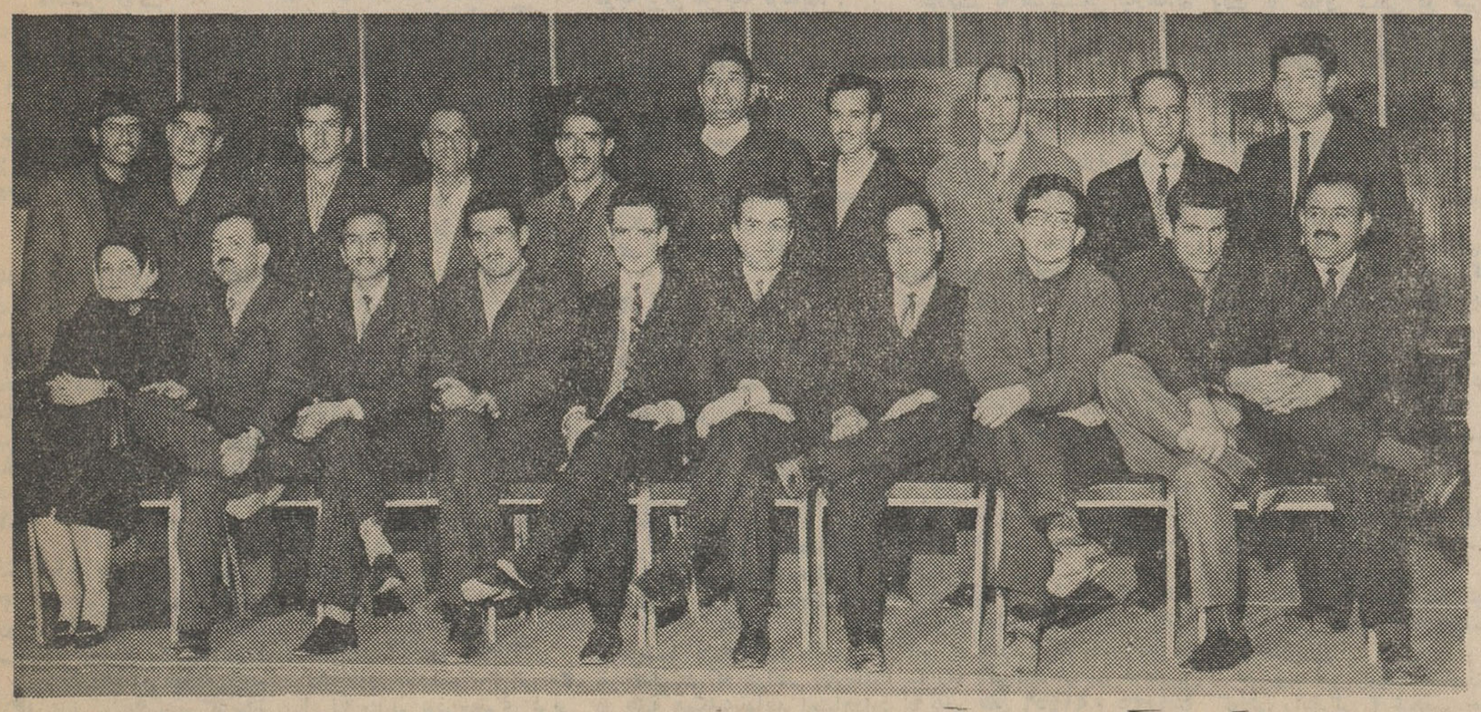

برندگان جوایز بزرك بلیطهای اعانه ملی سری ۸۸۵چند لحظه قبل از تعیین دو قهرمان شانس

ماژیك شف اُجاق گاز مطمئن برای زندگی مدرن

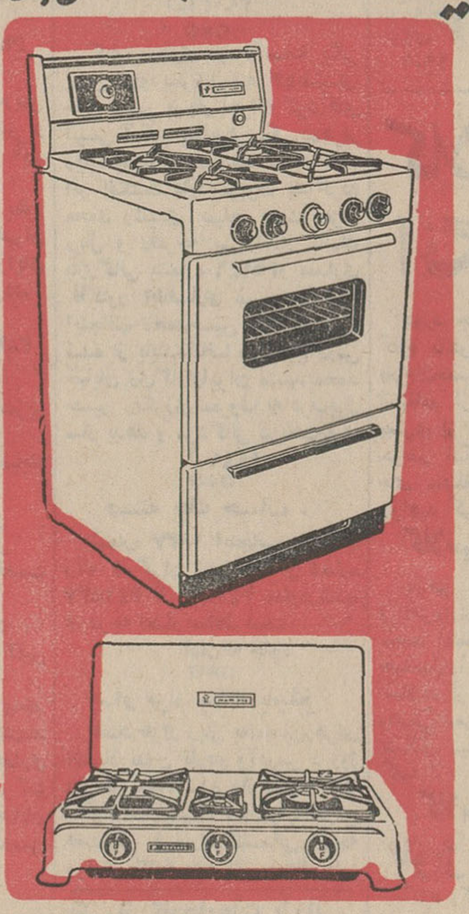

MAGIC CHEF

ماژیك شف مشهورترین ومطمئن‌ترین اُجاق گاز جهان‌است‌که به‌بیش از ۱۴۷ کشور جهان صادر می شود .

انتخاب اُجاق گاز ماژیك شف معرّف علاقه‌مرد خانه به راحتی و آسایش کدبانوی منزلست .

نماینده انحصاری درایران : شرکت سهامی فیروز طهران خیابان تخت جمشید ـ ۲۱۹ ـ تلفن ۳ـ۴۷۱۳۱ ـ اصوار میدان ۲۴ متری تلفن ۴۷۹۰
نبرد شهر خیابان پهلوی تلفن : ۲۴۲۸

جدول کلمات متقاطع شماره ۳۶۱۶

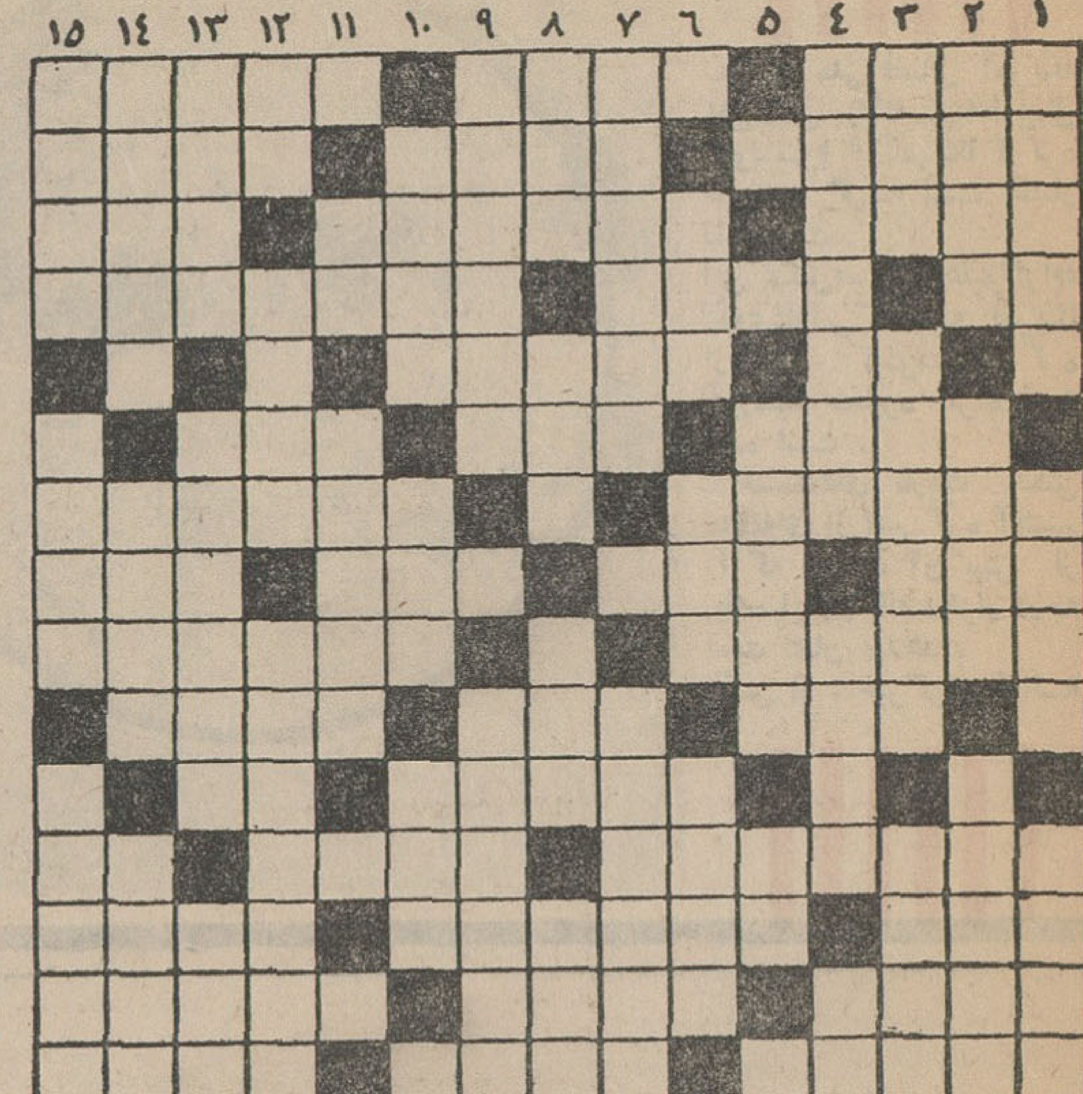

افقی : ۱- از شهرهای کردستان - رفیع وبلندپایه - سهیم شدن درتجارت یاکاری دیگر ۲- یکتا وبی‌همتا - زیرسر میگذارند ومیخوابند - دربیابان‌جویندگان‌آب‌را فریب میدهد ۳- ناچار وناگزیر - پاچیدنش درهوا کنایه از خفقان گرفتن است - ستاره‌ای کوچك درمجموعه بنات‌النعش ٤ - با ناله سودایش کنند - از اسامی خدای‌یکتا -برپا میکنند تا خلق‌الله را بجان هم بیاندازند ۵- ضمیرمتکلم‌مع‌الغیر - منسوب‌بسلسله‌ای از سلاطین ایران ٦- طرف - جلوی‌کلاه - الفبای تلگراف ۷- موقع‌گروگذاشتن فرقش با آفتابه معلوم میشود - دراکثر بچه‌ها این‌علاقه هست ۸- خالص - مال نقره از همه سوزان‌تر است -گردن - واحد پول ایتالیا ۹- داستان عشقش بابهرام از اشعار عامیانه فارسی است - همراه بانعناپونه بهار ببازار می‌آید ۱۰- خانه است و محکوم را ازآن می‌آویزند - سرازیری - مال بعضی قیامتی بپا میکند ۱۱ - وسیله‌ای برای نظافت و شستشو - راه میان‌بر ۱۲- منظور همان‌حرم‌است - باغ است و مال رضوانش شهرت دارد - شامه‌نواز ۱۳- از درندگان - الفی از ماقبل آخرش بزنید مرغ افسانه‌ایست‌که درآتش میخوابد - بعضی اوقات از روزگار افراد درمی‌آورند ١٤- پیغمبر نقاش -نهادن وگذاشتن - حصیری‌که در زیرپا می‌اندازند ۱۵- معدن مسش شهرت دارد - هولناك - خسارت .

عمودی : ۱- بانکها وشرکتهای سهامی در آخر هر سال منتشر میکنند - وسیله توقف‌کشتی - چهره و صورت ۲- باخبر و مطلع - رفتن‌به‌آن باهرکس ممکن نیست!- از خلفای اموی ۳ - خالص و بی غش - تسمه‌ایکه بدور سینه اسب ویابو می‌بندند- محلی درسرراه خوزستان ٤ - از میوه‌های تابستانی‌که هنوز هم پیدا میشود - قهرمان شیرجه از بالای آن به استخر میپرد -زمین به ترکی ۵- صاحب ریشه است و بمعنی محتکر نیز آمده است - خاك چینی ٦- با تاخت همراه میشود و معنی‌کشتار و غارت را میدهد - قدم - لطمه خوردن ۷- پرنده‌ای شبیه پرستو - منظور همان شاهنشاه است ۸- حیران - فرزند عرب - از میوه ها - دکترای دولتی فرانسه ۹ - خاکستر گرم مخلوط با خاکه ذغال افروخته - مخلوط اسفناج پخته و ماست ۱۰- نام کوچك یکی ازهنرپیشگان هولیوود - از رودخانه‌های هند - روشنائی ۱۱ - سعی و کوشش - حرف پیچیده ۱۲- امر برسیدن- سبیل بلندکه در دهان آید - داستان پیرش با شاه‌عباس از قصه های قشنگ فارسی است ۱۳- نام دزدی معروف - از نمایشنامه های اسکاروایلد - راهی از دهان به معده ١٤ - آب میزنند و زیر دماغ بیهوش میگیرند تا بهوش آید - تزئین و آرایش - واجب وحتمی ۱۵- از بین رفته - روش- جریان باد بین دو در بازکه روبروی هم هستند.

حل جدول شماره ۳۶۱۵

شوشتر راچطور بایدساخت ؟

۴۰ سال قبل درهمین روز

روزنامه اطلاعات در سرمقاله خود تحت عنوان فوق مینویسد :

با کمال تاسف باید خوانندگان محتـرم را سابقه دهیم که آنچه در خصوص شهر دزفول و عدم نظافت آن شرح داده شده شوشتر چنددرجه‌بدتراز دزفول است : باز هم دزفول .

اگر دزفول کوچه‌های عریض‌سنگفرشی داردکه میتوان از آنجا گذشت یا خانه‌هائی در آنجا یافت میشـود که می توان چنـد ساعت یایك شب توقف کرد ، این‌جا آنراهم ندارد ، کوچه های باریك فوق‌العاده کثیف خانه های بدقواره و خراب ، گفته میشود که یك خانه قابل سکونت و خوب دراین شهر یافت میشود که متعلق به‌مستوفی‌زاده از اعیان این شهر و رئیس افتخاری بلدیه است و همین منزل‌رابرای توقف‌اعلیحضرت اگر از راه شوشتر تشریف فرمای اهواز میشدند درنظر گرفته بودند که وزیردربار و سایرین هنگام مراجعت از مناطق نفت در این جا منزل کرده بودند . استعداد طبیعی شوشتر فوق‌العاده است‌تمام‌اطراف این‌شهر را رودخانه بزرك کارون وشعب آن احاطه کرده وشوشتر فقط‌ازیك‌خط‌باریکی بخشکی اتصال دارد با این آب فراوان و آبشارهای طبیعی که در یك قسمت شهر واقع است اگر بگوئیم باز هم مردم برای مایحتاج‌خود بامشك آب برمیدارند قطعا تعجب‌خواهید کرد : و فقط در بعضی نقاط احتیاج شدید مردم به تهیه آذوقه آنها را مجبور کـرده است با چرخ و گاو از رودخانه آب کشیده یك قسمت اراضی را مشروب و صیـفی میکارند.

دکتر صحیه‌این شهرکه‌چندی است آمده ودراین جا مانده است‌مردم رابااصول صحی ونظافت آشنا ساخته ، اومیگفت تا دوسال قبل مردم عادت داشتند اموات خود را در حمام ها شستشو داده و در همان آب هم استحمام میکرده‌اند : قبرستان‌راهم متصل بمنازل خود میساخته‌اند خوشبختانه ایـن عادت اکنون منسوخ گردیده و مردم تـا حدودی بخود آمده‌اند ولی وسیله ندارند ، بلدیه بایستی این شهر را زیر و رو کنـد صحیه باید این مرض خطرناك چشم دردو امراض مسری دیگر را که در نتیجه کثافت در این شهر باقی مانده است مرتفع سازد، معارف هم وظیفه بزرگتری دارد که معرفت عمومی بوجود آورد .

مدارس قزوین

در تعقیب اقداماتی که از طرف وزارت معارف برای‌اصلاح‌امور معارفی قزوین‌بعمل آمد مقرر گردید سه‌باب مدرسه کامل‌بشرح ذیل در قزوین تاسیس گردد و مدارس‌دولتی ناقص باین سه مدرسه انتقال یابد .

یك باب مدرسه ٦ کلاسه ذکور . یك باب مدرسه ۹ کلاسه ذکور ویك‌باب مدرسه ٦ کلاسه اناث.

توسعه خیابانها درطهران

برحسب دستور صادره از طرف کفیل بلدیه اداره ساختمان مقرر داشته است که خیابان سپه را تاحدود بانك پهلوی توسعه داده و پیش‌آمدگی هـا را خراب نمـایند همچنین برای توسعه خیابان اسمعیل بزاز دستور لازم صادر شده واز امروز شروع بتخریب آن نموده‌اند .

اعزام طبیب باروپا

دکتر یحیی خان پویا

آقای‌دکتر یحیی‌خان پویا که یکی از اطبای لایق میباشد از طرف بلدیه تهران ماموریت یافته که برای مدت ده ماه‌بپاریس‌برای مطالعه صحی اعزام شوند .

راه‌آهن

اولین کشتی حامل ریل های سنگیـن مخصوص احداث راه آهن سراسری برای قسمت آلمانی‌سندیکا ماهورساختمان‌راه‌آهن شمال (کنسرسیوم) که‌ازآلمان حمل گردیده بود وارد بندر جز شده است . کشتی های حامل ریل جهت قسمت امریکائی مامـور ساختمان راه‌آهن‌در جنوب‌نیزوارد وتحویل گردیده است .

(نقل از اطلاعات ۲۷ آذر ۱۳۰۷)

شاهین سفید

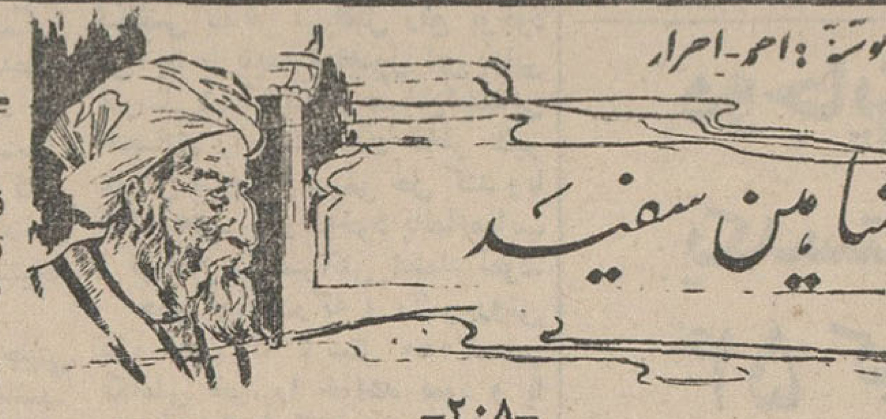

نوشته : احمد احرار

-۲۰۸-

سلطان‌باناباوری در قیافه مرد سپاهی نگریست . حیرتی عمیق درچشمان اوموج میزد :

-پیام فرستاده !... برای متارکه ؟!

فرمانده کرنشی کرد و گفت :

-آری ، سرورمن !رسولان او بامدادان به‌اردو آمده‌اند وهم‌اکنون نزد ما هستند ... آنها مکتوبی از احمد بهمراه آورده‌اند ...

سلطان محمد ، فرستادگان شاه‌دژ رابحضور پذیرفت و مکتوب احمد راکه بنام وی نوشته‌شده بود دریافت داشت . درین پیام احمد اعلام‌کرده بودکه برای مذاکره درباره ترك مخاصمات آماده‌است و نمایندگان او مختارند تادرصورت موافقت و تمایل سلطان ، برای مصالحه قراری بگذارند .

ماجرای سعدالملك چنان خشمی در سلطان برانگیخته بود که سلطان بهیچ قیمت حاضر نبود با احمدمصالحه کند. با اینحال احساسات درونی خود راپنهان داشت و به‌تنی چند از سرداران سپاه ماموریت دادکه بافرستادگان احمد درباره شرایط مصالحه وارد مذاکره شوند .

مذاکرات یکروز تمام بطول انجامید . شرایطی که فرستادگان دژ پیشنهاد کردند عبارت بود از تسلیم شاه‌دژ ، بشرط آنکه سلطان در مقابل دژ«خان‌النجان» و دو دژ دیگر را بانتخاب خود در مقابل شاه‌دژ به‌احمد و یاران وی واگذار کندو سوگند یادکندکه آزاری به احمد و هیچکدام ازساکنان دژ نرساند .

سلطان محمد برای قبول هیچکدام ازین شرایط‌آماده نبود . اماچون از وضع دژ وضعف قدرت دفاعی و تمام شدن آذوقه اطلاع نداشت و گزارشات مجعولی که‌از دژ بدستش میرسید اورانسبت بواقعیت اوضاع دژ گمراه کرده‌بود ،تصمیم داشت ازین فرصت برای دست یافتن به دژ استفاده کند و برای این مقصود فقط بایستی احمد رافریب داده، او را از دژ بیرون میکشید .

با این نیت ، سلطان محمد سه‌روز فرستادگان احمد را در اردوگاه معطل کردو درپایان سومین روز به‌آنها اطلاع‌داد که پیشنهاداتشان راپذیرفته است .

فرستادگان دژ ، از سلطان محمد تضمین نامه میخواستند. اما سلطان محمدکه تصمیم دیگری داشت از نوشتن تضمین خودداری کرده گفت :

- من در حضور همه سپاهیان سوگند خواهم خورد و احتیاجی به نوشته نیست !

همین نکته احمد را دچار تردید ساخت و هرچند که فرستادگان او در مراجعت به دژتاکید کردند قرینه‌ای بر نیرنك وعهد شکنی درجریان مذاکرات خود ندیده‌اند ،احمد قانع نشدو میگفت :

- بدل من گذشته است که‌این ترك ازراه صداقت پیش نمیاید ...

بااین همه احمد ناچار بودکاری راکه شروع کرده‌است ادامه بدهد . همسرش رابکناری کشیدو گفت :

- فردا سلطان محمد سوگند میخورد و تضمین میدهد که در قبال تسلیم شاه دژ ، قلاع دیگری را در اطراف اصفهان بما بسپارد . با همه این احوال من میترسم که نیرنگی درکار باشد ... اینست که تصمیم گرفته‌ام قلعه رابتو بسپارم وخود پائین بروم ... بهنگامی که‌از سرانجام کار اطمینان یافتم‌ترا باخبر میکنم که قلعه راواگذاری و بما ملحق شوی ... اما اگر خدعه‌یی در کار بود و دست من بتو نرسید ، خود دانی و این دژ ...

در سخن احمد سحری بودکه زن فداکار حس کردظن شوهرش بخطا نمیرود وباحتمال بسیار ، این آخرین باراست که بفراغت باهم سخن میگویند . بغض راه گلویش رافشردو گریه‌کنان سرخود را روی شانه‌احمد گذاشت . احمدگفت :

- بهر تقدیر چاره‌ای جز این نداریم ... ما همگی میدانیم که دژ حتی یك‌هفته هم نمیتواند مقاومت کند واگر امیدی برای ماوجود داشته باشد همین مصالحه است !

استخدام

برای استخدام به آدرس

ذیل مراجعه کنبد نشانی لاله‌زارنو ساختمان البرز شماره ۳

○*○

آگهی استخدام

جهت ثبت نام تلفن ۷٦٥٦٨۸

○*○

یك خانم یا آقا

که شورت هند و ماشین نویسی - فارسی و لاتین راخوب‌بداند ودارای معلومات‌خوب انگلیسی‌باشدباحقوق عالی استخدام میشود لطفا به‌شماره ۹۰۳۰۱ دایره کارگزینی تلفن فرمائید.

○*○

ماشین نویس

به‌یك ماشین‌نویس احتیاج است تلفن ۷۳٤۰٤

۱-۲ آ-٤٥۱٦

○*○

یکنفر آشپز برای خارج

ازتهران مورد احتیاج است‌تلفن ۳۳۹۳۸ مراجعه شود .

۱-۳ آ-۲۸۸٤۳

○*○

نمایندگی معظم داروئی امریکائی برای معرفی داروهای‌خود درراهدان و شهرستان های اطراف یك نفر ویزیتور پارت‌تایم (نیم‌وقت) محلی استخدام مینماید . داوطلبان می‌توانند مشخصات کامل خود را به‌تهران صندوق پستی‌شماره ۱۸٤۷۰ ارسال دارند تاترتیب مصاحبه داده شود .

۱-۲ آ-٤٥٦۰۰

○*○

راننده پایه یکم لازم است

۳نفر راننده پایه یکم جهت‌کار کردن با کامیون در خط کناره (فاصله بین بندرپهلوی‌تا بابل)مورد نیاز است بخیابان تهران‌نوایستگاه فرودگاه‌مقابل سینمای‌نپتون کارخانهٔ پارس کمپرس بعدازظهر هامراجعه نمایند .

آ-۳۱٤۷

نمایشگاه طلوع

یك بانو با دوشیزه ویك آقاکه درفروشندگی‌تخصص کامل داشته باشند و بزبان انگلیسی تکلم نمایندباحقوق مکفی استخدام می نماید . داوطلبان به راهنمای شماره ۲۷۹ روزنامه اطلاعات‌مکاتبه نمایند .

آ-٤٥٦۰٤ ۱-۲

○*○

یك شرکت تولیدی برای خدمت درآبادان به‌یکنفر حسابدار که‌به حسابداری صنعتی‌و بزبان انگلیسی آشنائی کامل داشته باشد احتیاج دارد . واجدین شرائط میتوانند درخواست خودرا به صندوق پستی ۳۳٥۳ تهران یا۲۷۰ آبادان ارسال دارند .

آ-٤٥٤۹۰ ۱-

○*○

بیمارستان‌وزایشگاه‌میثاقیه

احتیاج به دو نفر پرستار(نرس) با تجربه در امور نوزادان و اطاق عمل دارد .

داوطلبان با مدارك لازم بـه بیمارستان مراجعه نمایند .

۱-۳ آ-۲۸۷۰٥

○*○

کارگر خیاط زنانه دوز

بچندنفر کارگر مرد ورزیده‌در کار کلفت‌و نازك دوزی مورد نیاز است به‌مزون توتو تلفن ۷۳۳٦۳ مراجعه فرمائید .

۱-۳ آ-٤٥٥٤٤

○*○

یکنفر منشی باسابقه

دفترداری ساده‌سن ۲۰ الی ۳۰ سال نیازمندیم بوذرجمهری غربی سرای حمیدین شماره ٥۱

۱-۳ آ-۲۸٦۷۳

یکنفر دوشیزه برای

کاردر مطب دندانپزشکی بعداز ظهرها موردنیاز است تلفن٦۲۱٤۰۲

۱- ۲ آ-۳۱٤۰

○*○

یك خانواده انگلیسی

ساکن دربند به خدمتکار زن زرنك و با سوادی احتیاج‌دارندکه از عهده لباس شوئی -اطوکاری- نظافت و گاهگاه سروکردن غذا برآید و در منزل ایشان اقامت نماید . ضمنادراین خانه دومستخدم دیگر نیز خدمت‌میکنند. داوطلبان میتوانند به بانك ایران‌وخاورمیانه کوچه برلن مراجعه فرمایند .

۱-۲ آ-٤٥۳۲٤

○*○

شرکت سهامی کارخانجات پلاسکوکار

اشخاص واجد شرایط زیر را استخدام مینماید

۱-مهندس مکانیك‌فارغ‌التحصیل پلی‌تکنیك هنرستان صنعتی

۲- نقشه‌کش فنی(قالب) باسابقه کار

۳- کارگر فرزکار

٤-کارگر سوهانکار قالب‌ساز

۵-کارگر تراشکار

٦-کارگر صفحه تراشکار

درهر شش مورد داشتن برك خاتمه خدمت ویا معافی نظام وظیفه ضروری بوده و حداقل تحصیلات برای کارگران کلاس ششم ابتدائی می‌باشد .

شرکت پلاسکوکار جاده جنوبی مهرآباد تلفن ۲۵-۹۰۰۲۳

۱-٤ آ-۲۸۸۳۷

○*○

موسسه بزرك‌تولیدی لباس‌بچند نفر مدلیست که بتوانند چندساعت در هفته همکاری‌نمایند احتیاج‌دارد لطفا با صندوق پستی ۲٥٦۳مکاتبه فرمائید.

نگهبان

شرکت سهامی ریسندگی و بافندگی فخر ایران برای تکمیل کادر انتظامی کارخانجات خودواقع در هشتاد کیلومتری جاده تهران- قزوین بچند نفر نگهبان باسوادکه دارای تحصیلات در حدود ششم ابتدائی بوده وخدمت زیرپرچم خود راانجام داده باشند نیازمند است.

داوطلبین میتوانند بین ساعت۱٥ الی ۱۷ بتلفن شماره ٦۱۱۹۱۳ مراجعه نمایند .

آ-۲۹۰٥۱

○*○

آگهی استخدام

کارفرمایان وخانواده‌های محترم تهران افراد مورد نیاز خود راکه در کادر فنی و اداری و امور خانه داری وارد باشند از ما بخواهید.

راننده ، جوشکار ، مبل‌ساز، رنك‌کار ، ماشین نویس فارسی‌و لاتین حسابدار -طراح ، نقشه‌کش، مترجم ، سکرتر وشما کارکنان محترم برای ارجاع کار با دردست داشتن شناسنامه و دو قطعه عکس بخیابان‌شاهرضااول‌روزولت‌ساختمان جم طبقه سوم شماره ۳۰۷ تلفنهای ۷٦٥٦۸۸و۷٥۷٦۳۹مراجعه‌ومکالمه فرمائید.

آ-۳۱٥٦

○*○

بچند نفر زن و مرد

علاقمند به هنرپیشگی نیازمندیم خیابان شاه جنب سینما نیاگارا ساختمان علوی بی .اس

۱-۳ ۹۰۲۳

○*○

ویزیتور باسابقه

یکنفر ویزیتور وبازاریاب بـا سابقه با ضامن‌معتبر که‌گواهینامه رانندگی داشته باشدبا حقوق‌مکفی استخدام میشود طالبین باذکـر مشخصات و میزان‌درخواستی حقوق بصندوق پستی ٤۳٤مراجعه فرمایند

۱-۳ آ-۳۱٥۷

○*○

کارخانه عالی‌نسب‌استخدام‌میکند

۱- یکنفر مکانیسین با تجربه و کارکرده برای تعمیرات ماشین آلات .

۲- یك نفرکارگر دیپلمه رشته برق از هنرستان های صنعتی کـه لااقل سه سال سابقه کار داشته باشد .

حائزین شرایط میتوانند همه روزه از ساعت ۸صبح تا ٦ بعداز ظهر به آدرس کارخانه واقع در سه راه اکبرآباد خیابان خرمشهر با تلفن های ۹۱٤٥٦ و ۹٥٤٤۳٥ مراجعه نمایند .

۱-۳ آ-٤٥۳۸٤

یك سرمت تجارتی

بیکنفر تکنسین در رشته‌پرتو- نگاری (عکس‌برداری طبی) آشنا بیکی از زبانهای‌انگلیسی -فرانسه- آلمانی نیازمند است داوطلبان بـا شماره ٤۸۸۸۳ تماس بگیرند.

۳-آ ۳۱٥٤

○*○

شرکت سهامی ماشینهای راهسازی برای تربیت مکانیسین ورزیده‌جهت تعمیر ماشین آلات کاترپیلار دوازده نفر از فارغ‌التحصیلان هنرستانهاو یامعادل آنهادررشته‌های اتومکانیك (۹نفر) فلز کاری (۲نفر) و برق (یکنفر) استخدام مینماید .حقوق دوره آموزشی حدود پنجهزار ریال در ماه و پس از آن مزایائی نیز بکار آموزان تعلق خواهد گرفت. داوطلبان واجد شرایط که خدمت نظام وظیفه را انجام و یا معافیت داشته و به‌زبان انگلیسی‌نیز تاحدی آشناباشندباذکرآدرس ومشخصات وسوابق‌کار خود با صندوق پستی ۳۳۹۰ تهران مکاتبه نمایند.

۱-۲ ۱-٤٥۸۷۰

○*○

خدمتکار زن

که آشپزی و خانه‌داری بداند مورد نیاز است تلفن ٦۲٤۹۷۳

○*○

استخدام

یك موسسه بزرك‌صنعتی وتولیدی واجدین شرایط زیر را بطور تمام وقت با حقوق مکفی در تهران استخدام می‌نماید . داوطلبان که بدون موانع قانونی استخدام باشند مشخصات کامل خودرا بایك قطعه عکس به صندوق پستی ۳۰٤٤تهران ارسال فرمایند.

۱- چند نفر دکتر یا لیسانسیه داروسازی و یالیسانسیه شیمی با سابقه کار در لابراتوار

۲- چند نفر مهندس صنایع-یا لیسانسیه علوم اداری و یابازرگانی ویا اقتصاد وارد به اموربرنامه ریزی برای یك کارخانه صنعتی معظم .

۳- چند نفر نقشه‌کش فنی در قسمت برق و مکانیك باسابقه دویا سه سال کار

٤- چند نفرپروگرامر ماشینهای الکترونیکی آی‌برام باسابقه کار وتحصیلات در حدود لیسانس

۵- چند نفر فروشنده با گواهی موتور سیکلت ووثیقه ملکی سواد در حدود دیپلم .

٦- چند نفردکتر داروسازبعنوان نماینده طبی (جهت کار درخوزستان وکرمانشاهان)

۷- چند نفر دیپلمه کشاورزی‌با گواهی رانندگی ۲ شخصی جهت کار درشهرستانهای (آمل- تبریز- اصفهان - مشهد)

آگهی استخدام استادیار و دانشیار برای دانشکده اقتصاد دانشگاه تهران

دانشکده اقتصاد دانشگاه تهران برای‌تکمیل هیات‌آموزشی وتدریس در دوره‌های لیسانس ،فوق‌لیسانس ودکتری این‌دانشکده ده‌نفردانشیار واستادیار استخدام مینماید.

داوطلبان میتوانند از تاریخ نشر اولین آگهی تاپانزدهم بهمن ماه ۱۳٤٦ درخواست‌استخدام خودرامنضم به‌مدارك‌به‌دبیرخانه دانشکده‌اقتصاد تسلیم یابوسیله‌پست سفارشی‌ارسال دارند :

۱- فتوکپی مدرك Ph.D یادکتری دولتی در علم‌اقتصاداز دانشگاههای معتبر

۲- فتو کپی مدارك تحصیلات تخصصی در یکی از رشته‌های علم اقتصاد

۳- یك نسخه از رساله Ph.D یادکتری دولتی

٤- فتوکپی مدارك‌دایر بر تدریس باتحقیق در دانشگاههای معتبر و حقوق‌ومزایای دریافتی از آن دانشگاهها .

داوطلبان واجد صلاحیت بطور رسمی و تمام‌وقت در دانشگاه‌تهران استخدام میشوند و حقوق ومزایای مناسبی به‌آنان پرداخت میگردد.

دانشکده اقتصاد

آ-٤٤۷٤٦ ۱-۲

○*○

دو نفر حسابدار بامشخصات‌زیر استخدام می‌شوند.

۱- داشتن حداقل یکسال سابقه کار

۲- دانستن زبان انگلیسی

۳- سن بین ۲٥و ۳٥ سال

٤- دارابودن‌دفترچه پایان‌خدمت یامعافیت دائم

داشتن دیپلم الزامی نیست

کسانی که ماشین نویسی لاتین بدانند مقدمند

از متقاضیان محترم که واجد شرائط استخدامی‌هستند خواهشمند است از ساعت ۹الی۱۳ بحسابداری شرکت ایرتوك نماینده کل‌شرکت هواپیمائی بی‌اواسی واقع درخیابان شاهرضا نزدیك میدان فردوسی مراجعه نمایند.

۱-٤٥۷۹۳

○*○

یکنفر الکتریسین - سه نفرنقاش- شش نفر مکانیك برای یکی از تعمیر گاههای‌مجهزاتومبیل درایران مورد نیاز است .

داوطلبین غیر از روزهای تعطیل از ۸تا ۱۲ صبح به تلفن ۷۷۱۰٤۷ مراجعه نمایند.

۱-٥ آ-٤٥۷۷٤

گمشده

کیف قرمز کوچك محتوی حلقه پلاتین کارت تحصیلی سال ٤دارو سازی - تصدیق رانندگی بنام بدرالزمان رستگار و مقداری پول مقابل دانشکده دندانپزشکی گم شده‌یابنده بتلفن ٦۲٤٥۰۸ اطلاع داده و مژدگانی دریافت دارد .

آ-۲۹۰۳۹ ۲

○*○

گذرنامه اینجانب یوسف‌تیموریان فرزند بغوس‌بشماره ۸٦٤٦۹۷مورخ ۱۸ر۹ر٤٦ صادره‌ازتهران درگاراژ تی‌بی‌تی تهران مفقود شده استاز جویندگان‌تقاضادارد مراتب‌رابتلفن ۹۰۳۰۱ خورن تیموریان اطلاع و مژدگانی دریافت دارد.

آ-۲۹۰۲۱

○*○

کیف محتوی دوبرك سفته یکی بهمن ٤۳ودیگری‌اسفند ٤۳ بامضای حاج حسین بوجار بحواله کردآقای انیسی آبکار بمبلغ‌هر یکی ده‌هزار ریال بایك برك سفته سفید فقط اثر انگشت دارد مربوط بشاگردم محمد رشیدی بمبلغ بیست هزار ریال و دفترچه پس انداز بانـك بازرگانی بشماره ۲٥۱٤٦و مقداری فاکتور اطاقسازی میهن با مهر اینجانب محمدحسین رنگرزی‌مفقود شده از یابنده‌تقاضا میشودبه‌آدرس خیابان ری‌گاراژایران مشهد بمحمد حسین رنگرزی معروف به عرب‌بوق ساز بدهد و مژدگانی دریافت‌دارد.

آ-٤۹٤۹

○*○

دسته چك حساب

شماره ۱۰۳۷ اینجانب در بانك رفاه کارگران شعبه ژاله از شماره ۳٤۱٥۲۷ تا ۳٤۱٥٥۰ مفقود شده از درجه اعتبار ساقط است.

امان‌اله جلوه

○*○

چهار برك سفته بمبلغ

هفتاد هزار ریال به‌امضای‌زهرای اقتصاد بدون تاریخ وآدرس درروز ۲٥آذر مفقود شده واز درجه اعتبار ساقط است‌یابنده تمنادارد‌به‌آدرس هفت‌چنار چهارراه گلستانی کوچه مرندی پلاك٤ مژدگانی دریافت‌دارد

یکی از کارخانجات بزرك

نساجی خارج از مرکز برای مدیریت فروش فرآورده‌های خود به‌استخدام یکنفر که‌دارای‌شخصیت وتجربیات کافی و سوابق لازم‌بوده باشد نیازمند است کسانی که داوطلب بوده باشند قبل از ظهرها به‌تلفن ۲٤٦٥۹ مراجعه نمایند.

۱- ٥ آ-۲۸۹٦۱

جویای کار

متخصصین امورفنی‌وصنعتی

شمارا تامین مینماید تلفن۳۱۸٦۹

○*○

جوانی دیپلم وارد بامور حساب- داری و داشتن گواهینامه رانندگی ازساعت ۳تا ۷بعداز ظهر جویای کار است براهنمای شماره ۳۸۰ روزنامه اطلاعات مراجعه مائید

۱-۳ آ-۲۸۸۹٥

○*○

حسابدار ورزیده آشنا

بزبان‌انگلیسی دارای‌چندسال‌سابقه مدیریت آماده خدمت در خارج‌از تهران با حقوق مکفی می‌باشدتلفن ۳۱۳۷٥ ۱-۲ آ-۲۸۸۹۹

○*○

ماشین نویس دیپلمه باسابقه جویای کاراست ۳٥۰٤۰

۱-۱۰ آ-۳۰٤۷

کلاسهای انگلیسی

دوره جدید کلاسهای‌انگلیسی کاخ دانش زیر نظر استادان فارغ‌التحصیل اروپا و آمریکا وبا استفاده از وسائل مدرن‌سمعی و بصری از دهم‌دیماه تشکیل‌میشود. هرقدر انگلیسی بدانید از کلاس های مختلف و متعدد ما استفاده خواهید کرد .

کلاس حسابداری

بازهم یك کلاس‌جدیدحسابداری و دفترداری دوبـل زیرنظر آقای محمد اعتمادیه متخصص معروف حسابداری و دفترداری دوبل بـا استفاده از ماشینهای حساب برقی ودستی معروف فاسیت از ٥دیماه تشکیل میشود . قبلا نـام نویسی کنید .

کلاس رادیو تلویزیون دوره ۸۰

کلیه کسانیکه در کلاس رادیو تلویـزیون دوره ۸۰ کاخ دانش نامنویسی کرده‌اند خواهشمند است روز۳شنبه پنجم دیماه‌ساعت۷بعداز ظهر در شعبه فـرانسه حضور بهمرسانند .

کاخ دانش

خیابان نادری - پاساژ معتمد خیابان فرانسه .کوچه مرجان

انتقاد

احمد احرار

وای بوقتی که...

مقاله مستدل و مستند آقای دکتر محمد حسین اردوبادی را درهمین ستون میخواندم . بنظرم رسید حال که ایشان پیشقدم شده و بعنوان یك طبیب مسئله داروورابمیان کشیده‌اند شاید چندان نامناسب نباشد اگر این بحث از زاویه نگاه یك روزنامه‌نویس دنبال بشود . چون مردم یك دردهایی دارند که براثر آن سراغ طبیب میروند و دردهای دیگر خود راکه با نسخه و دارو درمان نمیشود پیش ما روزنامه نویسها میآورند.

از قضا مسئله دارو از آنجمله دردها و مشکلات مردم است که هم طبیب ، هم روزنامه نویس در مملکت ما هرکدام بجهتی با آن تماس و آشنائی دارند. یك قسمت از مشکلات مربوط به دارو را که اختصاصا به پزشکان و جامعه پزشکی مربوط می شود آقای دکتر اردوبادی درمقاله خود مرقوم داشته‌اند و قریب یکسال پیش ، شمه‌ای دیگر در همین زمینه بنده نگارنده بنقل از قول یك طبیب صاحبنظر باز در همین ستون نوشته بودم . یکی از نکات آن مقاله درباره قاچاق بعضی داروها بود که نوشتم در جنب قاچاق مواد مخدره رایج شده است و بعد از مدتی اعلام شد یکی دوتا داروخانه را بهمین اتهام بسته‌اند .

اینجا ، عرض بنده ناظر برجنبه دیگری است از مسئله دارو که آقای دکتر اردوبادی با عنوان «نفع‌پرستی بعضی از وارد کنندگان دارو» طی مقاله خود بآن اشاره کرده‌اند. وی- نویسند : «عده‌ای از وارد کنندگان دارو بیشتر سعی دارند داروهائی نظیر ویتامین ها و شربت سینه و مواد صفراآور را که مصرف زیاد میتواند داشته باشد موارد کنند ودر صدد وارد کردن داروهای ضروری که بعلت کمی مصرف جنبه تجارتی ندارد برنمیآیند.»

لازم نیست حتما روزنامه نویس باشید تا بدانید مردم این مملکت از تسلط تجارت بر طبابت چه دل پر- خونی دارند و چه داستانها نقل میکنند ، چون درهر محفلی همینقدر کافی است اشاره بکنید تا سر درد دل مردم باز شود و هرکس یك طومار از مشهودات و مسموعات خود درین مقوله برزبان بیاورد . فاش بگویم که اگر روزنامه‌ها در انتشار اینگونه دردلها و حرفهای مردم حتی المقدور امساك میکنند بخاطر تأثیر روی آن دسته ازطبیبان شریف عزیز فساد ناپذیری است که علیرغم موج منفعت طلبی و شعار پول بالاتر از همه چیز منزه و مقاوم باقی مانده‌اند و شکر خدای را که عده آنها هنوز زیاد است .

ولی حالا که حرفش شد ، اجازه بدهید صاف و بی پروا عرض کنم در کشانیدن طبابت به مسیر تجارت دسته‌ای از بازرگانان دارو بیشتر تأثیر و تقصیر داشته‌اند تاهمان طبقه خاص و استثنائی از پزشکان . حتی اگر چنین نباشد حد اقل این هست که بدعت گذار این مشرب وروش سوداگران دارو بوده‌اند .

اگر در بسیاری ممالك دنیا هرگونه تبلیغی برای دارو مطلقا ممنوع شده بخاطر اینست که عقلای جامعه دیده‌اند داروسازی و دارو فروشی وقتی صورت کسب پیدا کرد خواه ناخواه طبابت راهم ازمقام عالی معنوی خود تنزل میدهد وبطرف کاسبی میکشاند. در اغلب ممالك دنیا حتی یك قرص آسپرین هم داروخانه بدون نسخه و تجویز پزشك بکسی نمیفروشد . اینجا خریدن و خوردن انواع داروها، از خریدن و خوردن نقل و نبات ساده‌تر و رایج‌تر است .

اینکه آقای دکتر اردوبادی نوشته‌اند واردکنندگان داروبوارد کردن ویتامین و شربت سینه علاقه بیشتری دارند حرف کاملا بجائی است . یکی از دوستان ، برای معالجه بفرنك رفته و مقداری از همین ویتامین ها و دارو های مشابه را که در تهران برای تشویق کرده بودند همراه برده بود . نقل میکرد طبیب که آمد واین داروهارا کنار تختخواب من دید با تعجب پرسید : اینها چیست که جمع کرده‌ای ؟ گفتم دواهای بی‌ضرریست که برای تقویت بمن داده‌اند . ازین حرف من هم تعجب کرد هم اوقاتش تلخ شد و گفت : مرد حسابی ، مگر داروهم بی‌ضرر میشود ؟! بعددستور داد که پرستار آن داروهارا جمع کند ودور بریزد . من فضولی کردم ،گفتم آقای پروفسور ، این دواهائی است که شماها میسازید و به مملکت ما میفرستید . گفت : بله، این دوامال مواقع اضطراری است که یك مریضی رنجور باشد، نتواند غذا بخورد ، نتواند میوه بخورد ولی نه برای آدم سالم که میتواند انواع غذا ومیوه و سبزی یعنی ویتامین طبیعی بخورد.

مدتهاست ما میشنویم که با وجود کارخانه های بزرك داروسازی در داخل کشور ، آنهم کارخانه‌ای که در واقع یك موسسه خیریه است و منافعش صرف ایجاد تاسیس درمانگاه ها و واحد های پزشکی و بهداشتی میشود ، باید ورود داروهای فانتزی و داروهائی که مشابهش در ایران ساخته و باقیمت بسیار ارزان بازار عرضه میشود موقوف شود و اگر لازم است، داروهائی به مملکت وارد شود که مطابق فرمایش آقای دکتر اردوبادی ضروری و حیاتی است . اما در عمل معلوم نیست چرا این برنامه پیشرفت قاطع و سریعی ندارد. درباب «فارماکوپه» که آقای دکتر اشاره کرده‌اند ظاهرا ما هم کمیسیون های عالی در سطح چنین سازمانی داریم و هم بنگاه داروئی که مباشر عمده خرید و توزیع دارو در مملکت است . بنده صلاحیت اظهار عقیده درین مورد بخصوص ندارم . چنانچه «فارماکوپه» یا سازمانهای دیگری نیز وجودشان برای نظارت برامر دارو ضرورت دارد باید در ایجاد آن بیدرنك اقدام کرد و بوضع دارو سامان داد . چون هرددی را با دوا درمان میکنند و اگر قرار باشد دوا خودش تبدیل به درد شود- که شده است- حکایت نمك میشود وگندیدن آن .

بعد از مفقود شدن نخست‌وزیر استرالیا ....

آقای نخست‌وزیر با پیش‌بینی‌های لازم به شنا میرود

در تهران به خربزه خیار نمیگویند

نامه‌های مردم

در سال ۱۳۴۵ شخصی از اهالی کرمان که کارمند یکی ازادارات کرمان‌است از طریق دریافت وام کوتاه مدت و بهره سنگین مبادرت به حفر یك حلقه‌چاه نیمه عمیق درنیکی از دهات سیرجان نمود و بیشتر وقت اداری را مصروف حفر چاه‌خود نمود بطوریکه در روز های آخر از طریق اداره متبوعه سامبرده ابلاغ شد چنانچه‌غیبت مجدد نماید منتظر خدمت میشود ولی این مرد توجهی به تذکر اداره نکردو باعلاقه فراوانی که در پیشرفت امور کشاورزی داشت دنبال کار را رهانکرد تاسرانجام حفر چاه پایان پذیرفت و «آب از لوله بیرون آمد» بمنظور شادی کارکنان گوسفندی ذبح نمود و ناهاری مفصل به همگان خورانید منتهی هنگامی آب آماده زراعت شد که از کشت گندم گذشته بود لذا دستور دادقسمتی ازاراضی رابرای زراعت «خربوزه» آماده کنند و خود روانه تهران شد تا بذر مورد نیاز را ازبهترین نوع بذر خریداری نماید و همینکه به تهران رسید وبه یکی از مغازه های عطاری سبزه میدان مراجعه کرد و گفت قربان سه من «۹ کیلو» «تخم‌خیار خوب لازم دارم »واصرار زیادی بفروشنده که از بهترین نوع آنرا مرحمت کنید باید بدانید که مقصودش تخم خربوزه بوده‌ولی چون نمیدانست که درتهران به خربوزه خیار نمی گویند با همان لهجه کرمانی « تخم خیر طلب کرد» فروشنده هنگامی که تخم خیار هارا در ترازو ریخته‌بود کرمانی گفت آقا لطفا از آن‌دوبر هایش لطف کنید از این اصطلاح فروشنده تهرانی‌هم‌چیزی نفهمیدو حدس زد که خریدار تخم« خیار چنبر» می‌خواهد نه کیلو تخم خیر چنبر باو فروخت و مالك کرمانی برداشت و سراسیمه راه سیرجان در پیش گرفت و بذر در دل زمین نشاند .

ولی بشنوید روزیکه ارباب برای مشاهده صحرا رفت تا «خربوزه» نوبررا بخورد باکمال تعجب ملاحظه کرد که خیار چنبر های نیم متری بقطر ۴۰الی ۵۰ سانتی متر تمام صحرا را فرا گرفته علت را از زارع پرسید زارع پاسخداد آقا هنگام خریدتخم‌خربوزه چه گفتید مالك گفت گفتم « تخم خیار دوبر میخوام» وباین‌ترتیب‌صحرائی که میبایست‌خربوزه ببارآورد«خیرچنبر بار آورد » بنظر شما آیااین‌مالك گناهکار است یامسئولین بایستی دهقانان را راهنما باشند .

مخلص شما ع- رسولی نژاد

پاسخ برنامه‌های مردم

متعهد گردید

آقای مهدی بهشتی رئیس امور اداری بهداری تهران در پاسخ شکایت مندرج در شماره ۱۲۴۲۱ در مورد دود گرمابه سعادت در خیابان البرز بازارچه کریلائی عباسعلی اعلام نموده است که در بازدیدیکه از گرمابه موردشکایت بعمل آمدمتصدی گرمابه متعهد گردیده که نسبت بساختن اطاقك دوده‌گیر و مرتفع نمودن دودکش اقدام فوری بعمل آورد .

ارتباط داشته است

در موردشکایت مندرج‌درشماره ۱۲۴۴۳ در باره ارتباط تلفن کاریر آشتیان آقای علی اکبر زرکش رئیس اداره اطلاعات و مطبوعات وزارت پست و تلگراف اعلام‌داشته است که‌ارتباط تلفن کاریر آشتیان در روز اول آبانماه ۴۶ افتتاح گردیده و بموجب قبوض صادره مراجعین تلفن از همان تاریخ با تهران و سایر نقاط ارتباط تلفنی داشته‌اند .

تعهدکتبی نموده

در خصوص‌شکایت آقای جلیل فدوی مندرج در شماره ۱۲۳۹۷ در مورد صفحه فروشی واقع درخیابان خورشید روبروی دبیرستان آزرم آقای واقفی رئیس اداره اطلاعات و مطبوعات شهرداری اعلام داشته است که وسیله کلانتری مربوطه دراین مورد اقدام‌و از متصدی‌مغازه صفحه‌فروشی موردبحث تعهدکتبی اخذ شده است .

هفته طلب از هنرپیشه

تفریح نه ماموریت

در جلسه فراکسیون پارلمانی حزب ایران‌نوین همزمان باپیشنهاد لغو عوارض گذرنامه و ابرازاین مطلب که دولت ۶۰در صد این عوارض را میپردازد انگشت بر روی یکی از حساسترین مسائل مورد ابتلای دولت گذاشته شد . من‌شخصا از آمار کارمندان‌دولت که بعناوین مختلف جهت بازدید، مطالعه ، ماموریت ، شرکت در کنفرانس از جیب‌دولت وبیت- المال بکشور های خارج میروند اطلاعی ندارم زیرا این آمار ها چون دیگر آمار های مورد علاقه مطبوعات‌نظیر حقوقهای «بعضیها» ظاهرا محرمانه است . آمار ۶۰ در صد که در بالا بدان اشاره شد بایك‌حساب‌ساده مویدااینست که از میان یکصد تن ایرانی که‌به خارج ازکشورمیروند خرج‌شصت تن‌آنان راعلاوه‌بر عوارض‌گذرنامه دولت می‌پردازد . گذشته ازاین با بررسی نتایج این سفر ها باین نتیجه میرسیم که پنجاه در صد از این مسافرت ها بی‌مورد چهل در صد بدون نتیجه و ده در صد بقیه فقط جنبه رسمی دارد . بلایل ساده‌این ادعا عدم هماهنگی بین مسائل‌زندگی ما بااستاندارد های جهانی است همین وضع ترافیك،این سرویس اتوبوسرانی این تاکسی و تاکسیمتر و ندانم- کاری در گرداندن سرویس های مورد نیاز وعدم اطلاع از راه حل های بین‌المللی برای رفع‌مشکلات مردم است .

مامور دولت که برای شرکت در کنفرانسی عازم اروپا میشود آنچه در درجه اول بدان اهمیت میدهد مراجعه‌به‌پزشك متخصص برای درمان درد های جسمی و خرید اشیاء و لوازمی که در ایران یافت نمیشود یا اینکه به بهای گرانتری در دسترس است.

بدین ترتیب از این سفرها چیزی جز تلف شدن وقت و پول دولت و ورود مقدار قابل توجهی اجناس لوکس وگران‌قیمت برای نور چشمان‌به مملکت‌چیز دیگری عاید نمیگردد .

محمد پورداد

«قانون ناقص»

در بحثهائی که راجع به نظام پزشکی کردم نوشتم بگذارید فعلا همین قانون بهمین شکل که هست اجرا شود بعد اگر در مرحله اجرا به نکاتی برخورد کردید که‌فرضا حقوق جامعه پزشکی حفظ نشده یا در مرحله صدورپروانه طبابت از انجمن پزشکان نظری خواسته نشد آنوقت بگوئید قانون قابل اجرا نیست ، چراهر وقت دست همتی از آستین بیرون آمد و خواست جلوی نابسامانی امر طبابت‌را در این مملکت بگیرد فورا جمعیت های مختلف پزشکی جارو جنجال راه انداختند و نظر اصلاحی پیشنهاد کردند !! راستش این‌نظرات اصلاحی و تجدید نظر در قانون حکم‌مدفون کردن و عدم اجرای آنرا دارد . لااقل در مورد پزشکان این وضع پیش‌آمده و مکرر شاهد آن بوده‌ایم وقتی قانون مجازات پزشکان تنظیم شد پزشکان باتمام اختلافی که با هم داشتند یکصدا شدند ونگذاشتند لایحه تصویب شود ، حالا هم انجمن پزشکان پیش افتاده و نمی خواهد بگذارد قانون نظم پزشکی اجرا شود . بنظر من وزارت بهداری باید هر طور شده قانون موجود را بمرحله اجرا درآورد و گوش بحرف کسانیکه نمی خواهند همین قانون ناقص هم اجراشود ندهد ، چون اگر بخواهند ماده اصلاحی پیشنهادکنند تشکیل نظام پزشکی یکسال دیگر به تاخیر میافتد و این تاخیرجایز نیست چون صلاح جامعه شریف‌پزشکی نیست که‌از این بیشتر بی نظمی در آن حکمفرما باشد، چه بسیارند پزشکان شریف و برجسته ای که از بی- نظمی همکاران خود رنج میبرند و این قانون نظام پزشکی است که باین بی‌نظمیها خاتمه‌میدهد . بی‌نظمی در جامعه پزشکی زیاد است و خود پزشکان بهتر از همه از آن خبر دارند و ناراضی هستند .

داود - ذوالفقاری

منابع تحت‌الارضی

میتوان از آنها برای صنعتی‌شدن کشورو توسعه‌صادرات وفرآورده های معدنی استفاده کامل نمود خوشبختانه استفاده از این‌مواهب بزرك زیر زمینی مورد توجه کامل قرار گرفته است‌و است که‌اخیراجهت بهره‌برداری یکی از بارزترین‌دلیل آن توافقی مس‌درمعادن کرمان‌بین‌یك شرکت ایرانی و انگلیسی بوجود آمده است ، شاید اغراق نباشد که‌این توافق بعد از مسئله نفت بزرك ترین پیروزی‌درمورد بهره‌برداری از منابع تحت‌الارضی باشد زیرا بطوریکه تخمین زده شده‌قیمت ذخایر معادن مس ببهای جاری‌حد اقل ۲ و حد اکثر ۷ میلیارد تومان خواهدبود، موضوع بهره- برداری از معادن کشور علاوه‌بر مسائل مالی ، موجب میشود که عده زیادی بکار مشغول شوند، بخصوص موجبات توسعه منطقه کرمان را که دارای همه گونه استعداد پیشرفت است فراهم میسازد .بدیهی‌است بهره‌برداری ازمنابع زیر زمینی یکی‌ازراههائی خواهد بود که موجبات توزیع عادلانه تردرآمدهاوافزایش قدرت خرید طبقات کم درآمد را فراهم مینماید وضمناکشور را از ورود مس خارجی‌بی‌نیاز میسازد .امید است که‌ازتجهیزمنابع ومقدورات مادی کشورصرفا برمبنای مصالح ملت و دولت ایران در صنایع ملی و افزایش صادرات استفاده شود .

محمدعلی نجیبی

انقلاب اداری

ازخواننده ای نامه‌ای‌دریافت کردم که در آن آمادگی خود را جهت کمك به یك سازمان دولتی اعلام کرده بود .

در این باره به مدیر کل این سازمان تلفن کردم ، از کمك‌این شخص‌استقبال کرد و برای‌اینکه از این کمك «انسان دوستانه» هرچه زودتر استفاده کند از من خواست که در سرراه خود به خانه ام ، مقابل اداره اوبوقی بزنم و نامه را به دربان بدهم تا بدست این مدیر کل برساند. من تقاضای مدیر کل را انجام دادم ، اما نه تنها به صدای‌بوق اتومبیل‌من، دربان‌که در پیاده‌رو ایستاده و به در اداره تکیه داده بود از جایش تکان نخورد بلکه وقتی هم که پیاده شدم و نامه‌را بدستش دادم آنرا نپذیرفت و از تهدید من که گفتم به مدیر کل شکایت میکنم‌چون‌دستورخودایشان است که نامه را به شما بدهم گفت وظیفه‌نامه‌رسانی ندارد . در نزدیکی در اداره چشمم بیك اطاقك چوبی افتاد که روی آن تابلو «اطلاعات» نصب شده بود ودر پشت در شیشه‌ای آن‌جوانی مشغول حل کردن جدول روزنامه بود ، به‌این شخص مراجعه کردم و ماجرای نامه را از اول تا به آخر برایش تعریف نمودم ونامه راروی‌میزش گذاردم ، لکن‌قبول نکرد و گفت که او پیشخدمت نیست و نمیتواند نامه را حتی آخر وقت موقعیکه مدیر کل از اداره بیرون می‌رود وازمقابل او می‌گذرد باو بدهد . چون اتومبیلم را در جای غیرمجازی گذارده بودم و بیم‌جریمه می - رفت از خیر رسانیدن نامه گذشتم و بخانه رفتم ولی ضمن راه همه‌اش در این فکر بودم که دولت به چه نحو میخواهد با چنین کارمندانی «انقلاب - اداری» بکند و بیادروزی‌افتادم که همین اداره کل در ۱۰ سال قبل با پنجاه شصت کارمند در چند اطاق محقربه آغاز بکارکرد و خیلی بهتر از حالا که پانصد ششصد کارمند و یك ساختمان سه طبقه جدید البناء دارد وظایفش‌را انجام میداد. گرفتاری بزرك ادارات ما ، بعقیده من تراکم بیش از حد کارمنداست که در سالهای اخیر بصورت پیمانی ، حکمی ، روزمزد ، ثابت و موقت استخدام گردیده‌اند و برای‌رفع‌این مشکل باید شورای عالی اداری مستقیما برای هر اداره‌دولتی شرح وظایفی‌بنویسد و براساس این وظایف پست سازمانی‌منظور دارد و کارمندان این‌پستها را با توجه به‌تحصیلات و سابقه کار از طریق امتحان هوش و معلومات و رغبت بکار انتخاب نمایند و زائدین را پس از تعلیم و تربیت کافی به شهرستانها یا ادارات کم‌کارمند بفرستد .

نوشیروان گیهانی‌زاده

۳۰۱۰

* خاك رس

ماهمه چیز تقلبی دیده‌بودیم بجز آردنخودچی تقلبی که‌آنرا هم دیروز دیدیم این آرد که معلوم نبود از چه ماده‌ای درست کرده بودند وقتی درآب ریختیم رنگش عوض شد ماده رنگی آن روی آب آمد ویك چیزی مثل گل‌رس ته‌آب‌ماند اگر شهرداری‌بوسیله مامورین خود هرچندوقت یکبار اجناس این خواربار فروشی ها را نظارت کند دیگر چنین وضعی پیش نمی‌آید .

خریدار

* اقدام کنید

خیابان ۲۰ متری شاهین بالای میدان سنائی تیر چراغ- برق ندارد از اداره برق تقاضا داریم نسبت به روشنائی این خیابان اقدام کند .

ساکن محل

* حالا دیگر چرا ؟

وقتی اعتبار پرداخت‌مابه‌التفاوت دبیران از سازمان برنامه تامین شده‌است دیگر چرا ضرپرداخت آن تعلل میکنند ؟

خانم دبیر

* تیرهای پوسیده

تیرهای خیابان ناهید بین خیابان سی متری و کاخ همه چوبی و پوسیده و در حال افتادن است چراغهای آنهاهم همیشه خاموش است بهتر است تا این تیرهای پوسیده دوسه نفر رابکشتن نداده آنها را برداردند و به جای آن ها آهنی بگذارند .

جراحی

* خدارا خوش می‌اید؟

مدتی پیش‌شرکت تلفن آمد خیابانهای فرعی امیرآبادشمالی رابرای کابل‌کشی کند ورفت پنج‌ماه گذشت ماهم چوندیدیم شرکت‌تلفن دیگر برای اسفالت این‌خیابان نمی‌آید خودمان خیابان را اسفالت کردیم اما دو روز نگذشت که دوباره‌شرکت تلفن آمد و همانجائی را که ما آسفالت کرده بودیم کند آخر خدارا خوش می‌آید که اینطوری بمردم ضرر میزنند ؟

اصغر تهرانی

● فکری کنید

کلاس‌پنجم و ششم طبیعی دبیرستان شاهپور تجریش از اول سال تابحال دبیر طبیعی ندارند از مقام وزارت‌آموزش‌و پرورش تقاضا داریم فکری‌به حال این دانش‌آموزان بکنند .

محمد - زرریز

فقط ۲ روز دیگر

فرصت‌دارید

تادرقرعه‌کشی آذرماه‌حساب پس‌انداز

بانك‌اعتبارات تعاونی‌توزیع

شرکت نمائید

بانك اعتبارات تعاونی توزیع

علاوه برجوائز سالانه حساب پس‌انداز در هر ماه به ده نفر صاحبان پس‌اندازکه موجودی آنها بیش از سه‌هزار ریال باشد بقید قرعه

ده خانه مدرن

بارزش سیصد تایکمیلیون وپانصد هزار ریال با انتخاب برنده جایزه میدهد برنده نزد بیمه‌امریکانی ۱۲ سال‌بیمه میشود وفقط ۱۲ سال حق بیمه میپردازد .

برای شرکت درقرعه‌کشی آذرماه به شعب

بانك اعتبارات تعاونی توزیع

درتهران وشهرستانها مراجعه فرمائید .

«فرانسوازساگان» و «روژه‌وادیم» تحلیلی از یك فیلم

«قصری در سوئد»

دنیای ناشناخته یک کارگردان سینما!

چهره زن در آثار نویسنده معاصر فرانسوی «فرانسواز ساگان» سیمائی است‌نویافته و تاحدودی بیگانه و تخیلی با خصوصیات وویژگیهائی جدید

بعید نیست دراین چهره پردازی‌ها قسمتی از واقعیت وجود داشته‌باشد ولی بهر جهت تصویری که‌ساگان عرضه میکند تابلوئی است سوای آنچه در ذهن خود از زن‌داشته‌ایم

فرانسواز ساگان زن رادر نوشته های خود موجودی هشیار و زیرك و خود آگاه و تجمل پرست،عاشی میکند ، زنهائی با هوس های‌ارضاء نشدنی و عشق هائی زود گذر و ناپایدار که هیچگاه زمین را بآ نعمت هایش به امید آسمان رهانمی کنند و دوستی را فقط فرعی از زندگی رنگین زمینی میدانند واز گرایشهای عاطفی یك‌جانبه وعشق بمفهوم قدیمی و ذهنی آن اثری در آنها نیست و شاید این شبیه سازی بظاهر اغراق آمیز پیدایش نوعی رئالیسم آگاه ادبی دردوران ما بشمار آید .

قهرمانهای ساگان بی پروائی و هوس تند و پر عطش زنان اشرافی قرن‌هیجدهم و نوزدهم اروپا را دارند بااین تفاوت که‌درماجراهای عاطفی خود مقید بحفظ ظاهر هم نیستند و از عشق ورزی آشکارو بیم وواهمه‌ای‌بخودراه نمی دهند. شایدبرداشت ساگان ازمشاهدات و تجربه های او مایه می گیردو واقعا او در جامعه امروز اروپا ویا در شهرهای بزرك این قاره باچنین زنانی روبرو شده است ولی آیااین نمونه گیری می تواند در همه شرایطو در موقعیت های متفاوت زمانی و مکانی تعمیم داده شود ؟ وباید آنرا دریافت تازه‌ای ازشناخت زن و جامعه دانست ؟

انتخاب این کتاب برای تهیه فیلم از طرف «روژه وادیم» یك تصادف نیست و در سیر تکامل داستان فیلم نفوذوقدرت کارگردان رابه آسانی می توان تشخیص داد که برای پرداختن وتصویر چهره قهرمان زن کوشش دائم داردو بسیاری‌از حرفها و تصوراتش رادر صحنه ها گنجانیده است .

ممکن است پرسیده شوددر زمینه‌انتقاد فیلم چرا از نویسنده کتاب سخن می‌گوئیم ؟ پاسخ آن خیلی ساده است ، چون موفقیت و یاناکامیابی این اثر فقط متوجه کارگردان نمی شود بلکه ساختهو پرداخته فکر نویسنده و تمایل و خواست کارگردان است واین‌بهم آمیختگی هر منقدی را ناچار می کند در تجزیه و تحلیل این فیلم هردو نیروی خلاقوسازنده فیلم را بمحك انتقاد بیازماید !

تاداستان فیلم باختصار نوشته نشودارزیابی فیلم« وادیم »ممکن نخواهدبود ، ناچار باین مختصر قناعت میکنیم که :

«جوان آراسته‌ای از طبقه ممتاز! و یا بظن قوی یکی از خانواده‌های ثروتمند و معتبر سوئد که‌افتخار خویشاوندی نزدیك با وزیر دادگستری را هم دارد به علتی! در یك‌دوئل شرکت میکند ورسوائی وهیاهوی زیادی را در استکهلم برمی انگیزد بتوصیه عقلای قوم و سیاستمداران خانواده جوان را به املاك یکی از عمو زادگان او روانه می کنند و این تجویزعاقلانه گویا بلافاصله مورد توجه قرار می گیرد زیرا اورا در اولین صحنه فیلم می بینیم که با قایقی از روی دریاچه می گذرد تابه این خانواده منزوی که آنسوی دریاچه در قلب جنگل و در قصری بزرك زندگی می کنند ملحق شود .

پیشواز مستخدم قصر و انتظار کالسکه صاحب‌قصردرحاشیه‌جنگل یاد آور داستانهاو رمانهای سطحی قرن نوزدهم است که اشرافیتو جلال وجبروت دروغین آنرابا این شگرد ها و حیله های مکرر می - خواهد بچشم ببیننده بکشاند .

جوان بقصر می‌آید و درنخستین برخورد فریفته و عاشق ! زن و معشوقه مالك میشود ، در این صنحه‌ها همه اسباب بزرگی با همان قرار دادهای قرون وسطائی وخسته کننده فراهم است:خواهر عصبی و دیوانه خوی صاحب قصر که پیر دختری عبوس و بد خلق است و بشدت به سنتهای خانواده دویست ساله‌اش دلبستگی دارد ، یك مادر بزرك خرفت گنك که روی چهار چرخه گوشه سالن - نشسته و دائما بعکسهای عتیق با عینك دسته‌دار نگاه می کند و بالاخره یك سك شکاری‌بی‌مصرف درست همانطور که در تابلوهای نقاشی دیده میشود آنهم در کنار صاحبش که چمباتمه زده و خواب می‌بیند !

دلدادگی جوان بمرحله‌پاك باختگی میرسد و برادر زن نیزدر این میان نقش سوداگرانه‌ای ! دارد و بعد یك سلسله قرار داد های معمولی بفیلم کمك می کند تاماجرا پایان یابد .

فیلم «قصری در سوئد» گاهی باوج یك نقطه جذاب میرسد که می‌تواند فیلم‌رابیك اثر فوق‌العاده تبدیل کند ولی متاسفانه از این امکان بهره‌برداری نمیشودو عاملی که برای بیننده منطقی و شناخته نیست فیلم را از جهت گیری‌روشن محروم میسازد .

لحظه‌ای که میهمان جوان با زن اول صاحب قصر روبرو میشودفیلم ازجاذبه‌ای استثنائی‌لبریز میگردد زیرا وجود چنین ماجرائی که زن شرعی مالك قربانی توطئه شده است و بدروغ او را مرده قلمداد کرده‌اند واکنون در پشت‌دیوارهای قصر زندانی است در یك فیلم‌هم آهنگ میتوانست فضائی خاکستری ووهم آلودشبیه نوشته‌های« کافکا» ایجاد کند و خمیر مایه یك‌رشته تصاویر و روابط جذاب و گیرنده باشد اما کارگردان بسهویابعمد این فرصت را از کف میدهد وچنین حادثه‌ای را با شوخیهای تکراری سینما که‌بعضی‌وقتها نزدیك‌بدلقك بازیهای فیلمهای ایتالیائی است درازدحام حرفها و آدمها گم می- کند بحدی که تماشاچی از خاطر می‌برد که این زن فدای خشونت وخودخواهی‌شده‌وشوهر ثروتمندش او را از لذت زندگی محروم کرده استو او را بجرم دیوانگی در اطاقهای نزدیك قصر محبوس‌نموده

اگر از اوج محتوی فیلم سخن گفتم و یا بفضای خاکستری آثار کافکا اشاره‌ای کردیم‌نه باین‌معنی است که «وادیم» می‌بایست چنین روالی را در فیلم خود بوجود آورد بلکه‌تنها قصدمان این‌بود که ناهم آهنگی تصویر و جوهر محتوی‌فیلم را نشان بدهیم و بارها نیز در این زمینه یاد آور شده‌ایم که

فیلم نیز مانند هنرهای دیگر باید آزاد از قید وبندها باشد و فیلمساز بتواند همانگونه که می- اندیشد و میل دارد هنر خود را عرضه کند ولی دراین فیلم «هدف» کارگردان مبهم و آشفته است و با تصاویر و وسائل ممکن فقط به تفریح خاطر تماشاچی چشم‌داشته است آنهم یك تفنن متعارف و تکراری !

میگویند ، «روژه‌وادیم» پیکرنگار ومجسمه‌ساز بی‌همتای وجود ژنست وگویا این معنی را از فیلمهای او میشود استنباط کرد ولی چرا او درپرداخت این فیلم موفق نیست ؟

از این‌مطلب میگذریم که«وادیم» در نقاشی صورت زن بیك چهره خاص بیك دسته از زنان‌توجه دارد که کم و بیش خصوصیتی از روسپیگری در آنهانهفته است‌وباز از شرح این نکته میگذریم که‌آیا اودر قضاوت خود محق است یا خیر چون بحثی خواهدشد درمقوله «اخلاق و امثالهم که نگارنده از ابراز نظر معذور است . اما اگر وجود چنین زنی را بپذیریم و اعمال هرکدام و هوس و حتی تمایل بخیانت آنها را معلول علتی خاص بدانیم و مثلا درقهرمان‌فیلم «قصری در سوئد » مولود ملال و خستگی محیط دور افتاده وتنهای قصر بدانیم باز نمیتوانیم حرکات میکانیکی رفتار تصنعی‌وغیرطبیعی زن قهرمان این فیلم را موجه بشناسیم چون وجود او آمیخته‌ای است ازهزل وحالت جدی‌نه‌آنچنان که مرزی را بتوان میان این دو گانگی شخصیت حس کرد.

تمام حواس کارگردان وفیلمساز متوجه نمایش این زن است ولی حرکات و رفتار او نه ازتعادل‌طبیعی ونه از عدم توازن بیمارگونه هیچ کدام نشانه‌ای ندارد بلکه شبیه عروسك‌کوکی اینطرف و آنطرف میرود . سرشت این زن برای خودش هم توجیه نشدنی وناشناس است ولی بااین حال تمام پرده را اشغال کرده و چهره‌های دیگرمحو وناشناس وبی اهمیت هستند.صولا همه واکنشها حساب‌شده مصنوعی بچشم میخورد .گذشته از همه معلوم نیست حکمت انتخاب یك لحن نیمه جدی و گاه بشدت دلقك‌مآبانه قهرمانان این‌فیلم‌به‌چه علتی است .

بدون‌توجه بنام پرطمطراق «وادیم» که ممکن‌است برای عده‌ای ایجاد وحشت‌بکند باید بگوئیم‌فیلم درسطح یك اثر سینمائی عادی ! بامقداری طنز مبتذل و چند صحنه جذاب ولی نیمه تمام وگردش شبح مانند آدمها روی پرده است بدون ایجاد هیچ احساس آشنائی بین بیننده باآنها .»

دکتر ـ س ـ مهرداد

امروز هنر

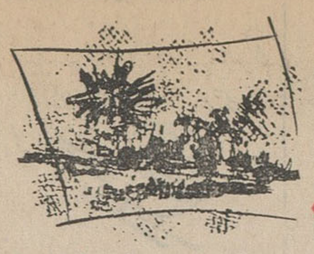

با خونسردی تمام

اولین فیلم جنائی که روزنامه‌ها آنرا ستودند

روز بعد از نمایش فیلم‌تازه‌ای از ریچارد بروك کارگردان آمریکائی تمام‌روزنامه‌های‌نیویورك از آن تمجید کرده‌اند

ستایش روزنامه‌ها از یك فیلم جنائی کمتر سابقه داشته استو این ستایش بدان‌جهت بود که‌بروك توانسته از یك داستان جنائی فیلمی آموزنده خلق کند .

این فیلم از داستانی بنام « با خونسردی تمام » نوشته « ترومن کاپت» تهیه شده است .

«کاپت» سوژه کتاب خود رااز یك واقعه جنائیکه در سال ۱۹۵۹ در کانزاس رخ داد اقتباس کرده بود . شش سال بعد ازچاپ کتاب ریچاردبروك با تغییرات کلی در وقایع، آن را بصورت فیلم عرضه داشته است .

کسانیکه کتاب را خوانده‌اند قتل خانواده‌ای را توسط تبه‌کاران میخوانند و آنها که فیلم را می- بینند دستهای خلق‌کننده وحامیان جنایت را میبینند و متوجه میشوند که یکی از پشتیبانان جنایتکاران خود آنها هستند .

چرا که بروك نشان میدهد که نرس از جنایتکار همان اندازه‌او را جسور میکند که تشویق ازاو..

کاروان‌ساز و آواز

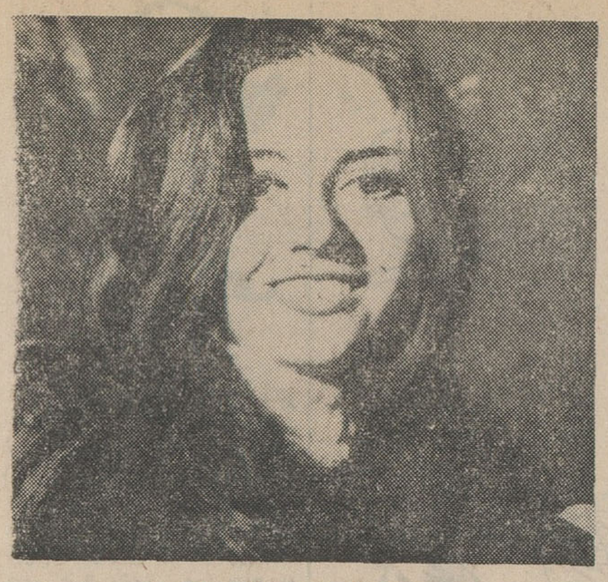

ژیك‌لیولاچینکتی. یکی از خوانندگان «ترن‌واریته»

«ترن‌واریته» ها ویابقول ایتالیائی ها « کانتوروپا اکسپرس» که درپائیز سال گذشته بوجود آمده است‌از چندی پیش آغاز شد .

کانتوروپا اکسپرس یك ترن اختصاصی برای جوانان آوازه‌خوان است که به‌نقاط مختلف اروپا سفر میکند .

هیجده واگن‌لوکس که هرکدام بکاری اختصاص‌دارد ، یکی برای خواب ،یکی‌برای غذاخوری ویکی مخصوص کارهای نقاشی ویکی مخصوص آشپزخانه ،بوسیله یازده غول آواز اشغال شده است .

این یازده تن‌اعضای گروه آواز نوراورلاندی هستند .

اکنون ده‌روز است که این‌هیئت یازده نفری باچندین کیلو کنسرو گوشت منجمد براه افتاده‌اند فقط شیرو تخم‌مرغ را روزانه در هر ایستگاهی که‌ترن متوقف میشود. خریداری میکنند .این گروه در این مدت آوازهای جالب مخصوصا درایستگاه «ونیز» خوانده‌اند .وقتی «کانتوروپا اکسپرس» به‌ایستگاهی میرسد ،جمعیت دوان دوان و کف- زنان به‌استقبال این‌سلاطین‌آوازمی- شتابندبعداز سیروسیاحت دراتریش وآلمان‌وسوئیس وبلژیك اکنون‌به فرانسه آمده‌اند تاگشتی در این کشور بزنند . «کانتوروپا» پس از ورود به‌پاریس درتئاتر «شانزه‌لیزه» دونمایش درروزهای‌یازدهم‌ودوازدهم دسامبر اجرا کرد.

ضمنا مسافرین تازه وارد تصمیم‌دارندازکلیه‌دوستان‌فرانسوی خود اعم‌ازآشناوناآشنا درمهمانخانه «راه‌آهن» خودهنگامیکه درایستگاه شرق متوقف است ، دعوت کنند.

موسیقی کریسمس

هفته گذشته در یکی از تئاترهای لندن برنامه‌ای‌بنام کنسرت موسیقی کریسمس نمایش داده شد که در آن ۲۲ آهنگ از هفده آهنگساز مشهور توسط نوازندگان و خوانندگان محبوب‌مردم‌اجرا شد .

در بین‌هنرمندان «سیمون پرستون »چهار آهنگ اجرا کرد که یکی از آهنگها از ساخته‌های خود او بود . همچنین نه‌آهنگ‌ازساخته‌های آهنگسازان معاصر انگلیس مانند سباستیان ، فوربر ، پیتر ماکسول و ایان کلام اجرا گردید .

رقص برندهٔ نوبل

«آنجلاس استوریاس» برنده جایزه ادبی‌نوبل پس ازآنکه‌جایزه خود را از دست پادشاه سوئد دریافت کرد باتفاق‌سایر برندگان جوایز نوبل در مجلس مهمانی بزرگی که بهمین مناسبت‌ترتیب داده شده بود شرکت کرد .

این عکس«استوریاس» راهنگام رقص با همسرش نشان میدهد .

اتوبوس شهری ماگیروس‌دویتس ساخت کارخانجات صنعتی پارس‌لوکس‌درشیراز مشغول کار شد

بطوریکه‌خبرنگار ماگزارش‌میدهد اتوبوس شهری ماگیروس دویتس که درنمایشگاه آبان‌ماه‌چهل‌وشش مورد بازدید و توجه اعلیحضرتین قرار گرفته بود درخطوط شرکت واحد اتوبوسرانی شیراز مشغول کارگردید این اتوبوس از جمله بیست دستگاه اتوبوس ماگیروس دویتس مدل ۱۵۰ ـ ئی ـ ۱۰ میباشد که قرارداد آن از طرف شرکت واحد اتوبوسرانی شیراز باشرکت سهامی کارخانجات صنعتی پارس لوکس امضاء گردیده است .

اتوبوسهای شهری ماگیروس دویتس در حال حاضر درتمام‌شهر های بزرك دنیا مشغول کار بوده و از بهترین اتوبوسهای شهری‌دنیا می‌باشد درتماسی که بامسئولان شرکت واحد اتوبوسرانی شیراز بعمل‌آمد اظهار نمودند سعی مادر اینستکه روز بروز وسایل رفاه و آسایش مردم شیراز را بهتر فراهم نمائیم بهمین منظور اقدام بخرید بیست دستگاه اتوبوس شهری ماگیروس دویتس گردیده است ضمنا ازطرف هیئت مدیره شرکت سهامی کارخانجات صنعتی پارس لوکس‌به‌یمن‌تاجگذاری‌اعلیحضرتین مبلغ ۱٫۲۸۰۰۰۰ ریال از نرخ اداره تثبیت قیمت ها دراین معامله تخفیف منظور و تعمیرگاه مجهزی باکمك مهندسین شرکت سهامی کارخانجات صنعتی پارس لوکس در دست اقدام و مهندسین و متخصصین ورزیده کارخانه‌صنعتی پارس لوکس مدت شش‌ماه برامور سرویس اتوبوسهای فوق نظارت خواهند فرمود .

آ ـ ۴۵۸۴۰

ارج ARJ

نامی‌که میشناسید و بآن اطمینان دارید

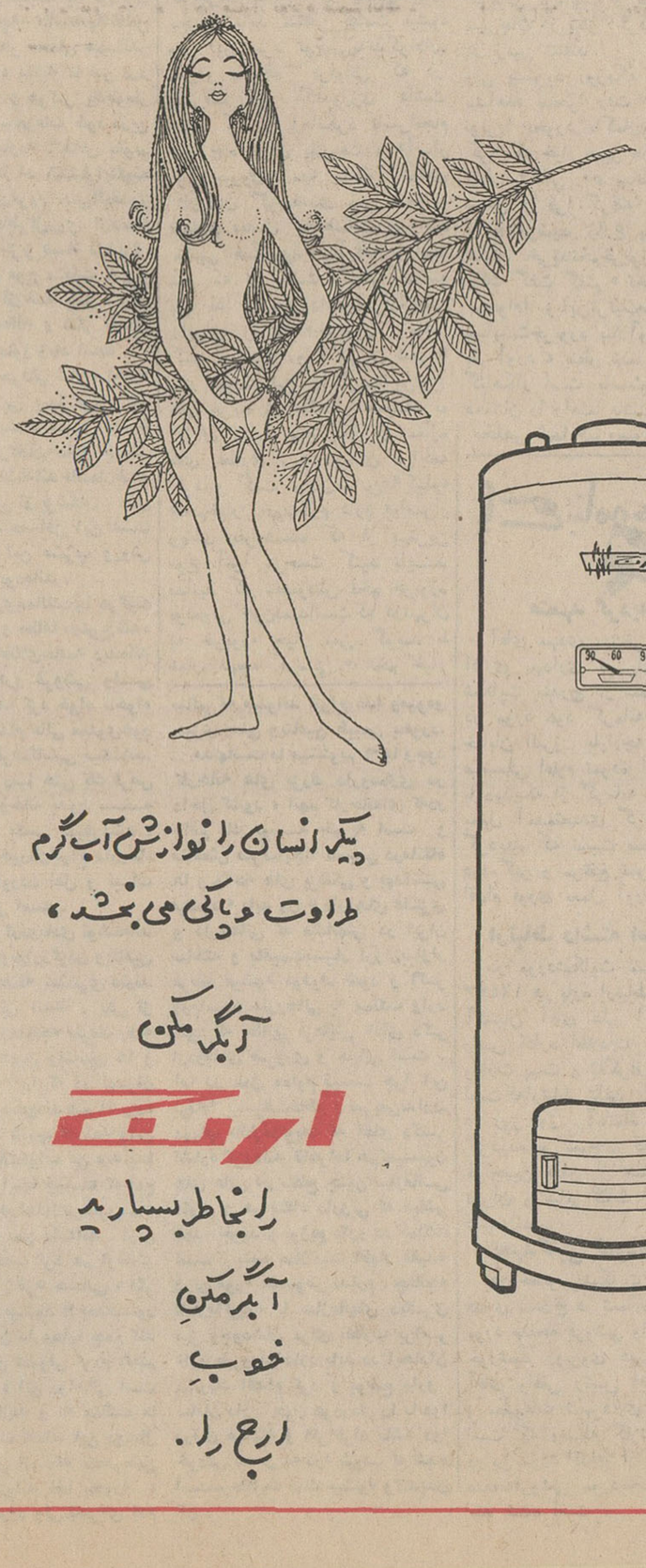

دیگر انسان را نوازش آب گرم طراوت و پاکی می بخشد ،

آبگرمکن

ارج

را بخاطر بسپارید

آبگرمکن

خوب

ارج را.

روابط عمومی ارج

مشعل اتوماتیک « ری » با ۸۵ سال سابقه صنعتی ـ ساخت آمریکا مجهز به مطمئن ترین دستگاههای کنترل .

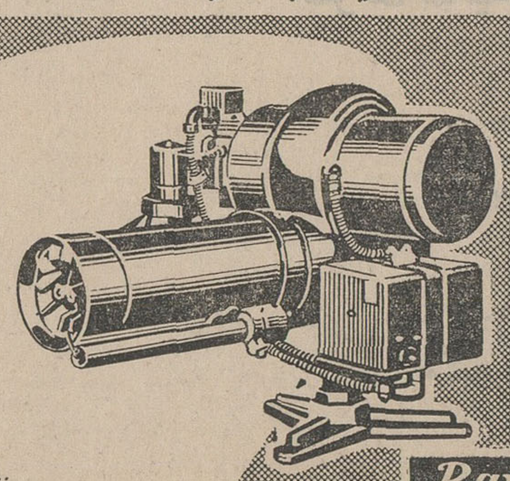

مشعل اتوماتیک « ری »

برای شوفاژ ـ دیگهای بخار ـ آشپزخانه ـ حمام ـ نانوائی و سایر مصارف صنعتی

از ۱۰ تا ۱۸۰ گالن برای سوخت گازوئیل

نمایندگی شرکت شعله خاور تخت جمشید

"Ray" Oil Burner Co.

چهارراه مهرآباد تلفن ۷۵۶۱۴۱ ۷۵۶۱۴۲ ۷۵۶۱۴۳

نیازمندیهای شما

تلفنهای ۳۱۵۳۳ و ۳۰۰۱۱

خرید وفروش اثاثیه

خرید

فرش کیهان تلفن ۷۶۳۷۷۶
انواع قالی‌وقالیچه کهنه ونو
مخصوصا قالی های سنگین‌قیمت‌را خریداریم بهتر است برای معاملات هرنوع فرش باسازمان فرش کیهان تماس بگیرید چون مشاورین مامجانا دراختیار شما خواهند بود .
آ-۲۸۰۵

فرش رضوی‌تلفن۷۶۴۸۰۰
خیابان روزولت میدان ۲۵ شهریور خریدار فرشهای نوو کهنه صادراتی تحت نظر کارشناس مطلع با قیمت منصفانه میباشد موقع خرید وفروش لطفا با تلفن ۷۶۴۸۰۰ مکالمه فرمائید

فرش گلشن تلفن های ۶۲۱۴۱۵ و ۶۲۱۴۲۱
انواع‌فرشهای نو ازتمام شهرستانهای ایران موجود میباشد و قیمت یك‌کلام دد ضمن فرش کهنه خریداریم.

فروشگاه و نمایشگاه ایران
تلفن ۶۳۷۳۳
بهترین خریدار یخچال -تلویزیون -فرش و اجاق گاز ، کلیه لوازم خانگی
۱-۲۶ آ-۳۱۴۱

فرش طوسی تلفن۷۵۹۰۲۹
قالی‌و قالیچه کهنه شما را برای صادرات از سایرین بهتر میخرد .
۱-۳۰ آ-۳۰۷۶

فروشگاه نیك
تلفنهای ۷۶۰۱۴۳و ۷۵۷۵۴۶
منصف‌ترین خریدارفرش ،یخچال، تلویزیون ،وسایر لوازم منزل

فروشگاه شریفی‌تلفن۳۶۸۰۳
فرش -یخچال برقی‌و نفتی -تلویزیون وکلیه لوازمات خانگی شما را بهتراز دیگران خریداراست سه‌راه‌امین‌حضور

فروشگاه ونمایشگاه آسیا
تلفن ۶۱۳۸۳۳
یخچال ، تلویزیون ، اجاق گاز وفرش عادلانه‌خریداریم‌شاه -چهارراه پیروز

فروشگاهو سمساری صمد
تلفنهای ۴۹۹۸۵و ۶۵۰۶۴
بهترین خریدار همه رقم فرش‌کهنه واشیاء قدیمی و سایر لوازم منزل

فروشگاه سعید -سرچشمه
خریدار اثاث خانگی و فرش های سنگین قیمت تلفن ۵۸۱۶۱۷ و ۲۸۶۶۷
۱-۲۶ آ-۳۰۷۲

فروشگاه کالای مرکزی
تلفن ۶۵۰۵۷
خریدار یخچال -تلویزیون -فرش- اجاق‌گاز وسایر لوازم منزل

فروشگاه‌آرمان‌تلفن۶۹۶۲۳
بهترین خریدار تلویزیون -فرش- چراغ‌گاز و هر نوع یخچال نفتی.

شرکت فرش میمنت
بهترین خریدار فرشهای کهنه۹۴۷۱۵

ژاله فروشگاه ثابت
خریدار اجناس دست دوم ۷۱۹۰۱
۱-۳۰ آ-۳۱۰۷

فروشگاه‌امپریال‌تلفن۶۲۷۶۹
یخچال ، تلویزیون ، اجاق‌گاز، فرش و سایر لوازم منزل نقدا خریداریم .
آ-۲۸۷۰

شرکت فرش میمنت
بهترین خریدار فرشهای کهنه ۹۴۷۱۵
۱-۲۶ آ-۳۱۵۳

فروش

بفروش میرسد
مبل‌و لوازم برقی منزل دیپلمات بعلت انتقال .تلفن‌صبح ها ۴۴۴۶۱ عصرها ۶۳۸۱۹۰
۱-۳ آ-۴۵۱۵۶

رادیوگرام چهارموج
تمام مبله کلاراد
ساختمان آلومینیم شرکت پارس پیمان باقساط ماهانه ۱۰۰ تومان تلفن ۶۱۳۹۱۶- ۶۱۳۹۱۷

شستشوی مبل وفرش

شستشوی مبل‌وفرش ادیب
مجهزترین موسسه‌ایکه میتواندمبل وفرش -تشکهای ماشین را بطریق خشکشوبی تمیز نموده‌ودرجای خودش بشما تحویل دهد فقط ادیب است با تلفنهای ۹۵۲۴۵۴و ۹۱۵۶۵ تماس بگیرید.

موسسه‌خشکشوئی‌مبل‌وفرش نوین‌سرویس تلفن۶۲۵۸۶۳
مجهز ترین دستگاه های اتوماتیك برای نظافت مبل و فرش در اسرع وقت .

شستشوی مبل و فرش‌کلین سرویس مهر مبتکر ،پیشرو
جهت شستشوی مبل و فرش‌در جای خودباموادّ آزمایش شده‌دستگاه منحصر بفردفقط بکلین‌سرویس‌اطمینان داشته باشید تلفن ۹۵۲۵۴۶
۱-۳۰ آ-۳۰۱۴

خشکشوئی جنرال‌پرا
مبل یکدست ۴۵۰ ریال فرش متری ۳۰ ریال تشك اتومبیل ۳۰۰ ریال با دستگاه اتوماتیك۷۵۸۲۰۶
۱-۵ آ-۳۱۳۴

نمایشگاههای مبل

پیراهن مبل ۳۹۵۰۰
تعویض پارچه مبل ۳۹۵۰۰ پرده دوزی‌مبل شهرزاده۳۹۵۰۰ صادق‌صادقی

پرده‌دوزی ارجمند ۳۷۳۷۰

تعمیرات

تعمیرگاه تلویزیون الکترون تلفنهای ۷۶۳۶۸۲و۷۵۶۱۱۶
آماده برای نصب کنورتور جهت فرستنده دولتی و آموزش و پرورش روی هر نوع تلویزیون و تعمیر تلویزیون آر - سی - آ - شاوب لورنس - تلفونکن -سییرا - فیلیپس و سایرمارکها با سرویس مجهز سیار در منازل بویژه شمیرانات .

یگانه تعمیرگاه مجهز R.C.A.
شرکت تلویزیون سرویس ایران تکنیك
تعمیر تلویزیون های فیلیپس ، شاوب‌لورنس ، تلفونکن ، زیمنس، سییرا ، وستینگهاوس ، پلاپونکت، دمونت وسایر مارکها ونصب کنورتور اتوماتیك خارجی جهت تلویزیونهای نامبرده ۱۰۰ تومان با ضمانت‌نامه و سرویس مجهز سیار تلفن های۶۹۵۱۴ و۴۲۷۳۳

شرکت سهامی رادیو تلویزیون ایران
جهت نصب‌کنورتور وتعمیر تلویزیون های R.T.A — R.C.A. ک تحت نظر متخصصین کارآزموده‌انجام میگیرد وبه تعمیرگاه خودتان بشماره های ۹۰۳۱۹و ۹۰۳۲۰ و ۹۰۳۲۱ مراجعه نمائید .

نصب کنورتور
تعمیر انواع تلویزیون صبط‌صوت ورادیو در منازل تلفن ۴۹۴۹۴

تعمیرات جزئی و کلی
ونصب شوفاژ ، آبگرمکن ،بخاری و ماشین های رختشوئی تحت نظر کارشناسان ورزیده با تضمین تلفن ۶۲۰۴۲۰
۱-۱۵ آ-۳۰۸۵

تلویزیون‌سرویس R.C.A.
تعمیر انواع تلویزیون ونصب کنورتور در منزل صدتومان ۴۸۵۴۳
۱-۳۶ آ-۳۱۱۴

سرویس مجهز R.C.A.
تلفن های ۶۴۹۱۸و ۷۶۱۴۹۵
آ-۳۱۲۵

بخش‌تعمیرات GEC
تعمیر ورکلاژ کامل تلویزیون نصب کنورتور تلفن ۴۵۵۱۰
آ-۳۱۳۵

سرویس شوفاژ و تهویه
شرکت مهندسی هندام
که دارای کادر مجهز جهت سرویس دستگاههای‌شوفاژ و تهویه میباشد باشرایط سهل سرویس سالیانه و تعمیرشوفاژ و تهویه‌منازل وساختمانهای شما را قبول و بنحو احسن انجامیدهد. خیابان‌ایرانشهر خیابان کامیار شماره ۳۶ تلفن ۶۳۳۹۴۰
۱-۳ آ-۳۱۱۵

معاملات املاك و مستغلات و اتومبیل

فروش

نارمك‌بازرگانی‌امینی۷۹۰۰۹۰

زمینهای ونك ودره قشلاق‌خریداریم
خیابان پهلوی‌بازرگانی جلالی ۶۳۴۱۹۳

زمینهای عباس‌ابادخریداریم
خیابان پهلوی‌بازرگانی جلالی۶۳۶۴۱۱

آگهی مزایده
دولت کشور های‌متحده‌آمریکا مایل است دو قطعه زمین متعلق به خود واقع در تهران پارس رااز طریق مزایده بفروش رساند . قطعات فوق واقع در خیابان های ۱۴۰ و ۱۱۱ میباشند .علاقمندان به شرکت در مزایده‌میتوانندجهت اخذ اوراق مزایده و اطلاع بیشتر به سفارت آمریکادرتهران‌مراجعه فرمایند .
اوراق مزایده فقط تا ساعت۱۲ ظهر ۱۱ ژانویه ۱۹۶۸ (۲۱ دیماه ۱۳۴۶) در سفارت کبرای آمریکا واقع در خیابان تخت‌جمشید قبول میشود .
۱-۳ آ-۲۸۵۸۷

خریداری میشود

دفتر پارس خریدارزمینهای
عباس‌آباد و شمیرانات -عباس‌آباد فرح شمالی چهار راه تکش تلفن ۷۶۱۵۵۸

بورس اراضی جنت‌آباد
گیشا - باغ‌فیض - فلقلی -پوئینك- فرحزاد -کن تلفن ۶۱۱۷۷۱
آ-۲۷۹۹

اراضی عباس‌آباد را
فوری‌خریداریم بختیاری۷۷۱۳۸۸ ۷۷۰۹۶۵
۱-۲۶ آ-۳۰۶۸

پهلوی دره قشلاق داودیه
دروس ، مبارك‌آباد . برادران‌عابدی ۷۷۰۴۷۷

اراضی مبارك آباد وکاظم‌آباد
خیلی فوری خریداریم بختیاری ۷۷۱۳۸۸ - ۷۷۰۹۶۵
۱-۲۶ آ-۳۰۶۷

دفتر براتی شمیران
خیابان پهلوی باغ‌فردوس ۸۵۲۵۷۵
۱-۳۶ آ-۳۰۱۸

اراضی یوسف آباد
خریداریم دفترسلامت ۶۳۰۷۹۳
۱-۱۳ آ-۳۰۹۳

واگذار میشود

یکباب مغازه دوطبقه
بمساحت ۱۷۰ متر مربع وزیر زمین ۱۶۰ متری با سرویس آب‌و برق ۳فاز و تلفن در شمال چهل متری ایرانشهرواگذار میشودتلفن ۷۵۱۵۱
آ-۳ آ-۳۱۵۱

اجاره داده میشود

«شش دستگاه آپارتمان
دربهترین نقطه خیابان تخت - جمشید فوق‌العاده مدرن هر طبقه دارای ۵اطاق‌و یك سالن بسیاربزرك قابل تقسیم ودوهال داخلی بابهترین تهویه مطبوع ودو دستگاه مدرن- ترین آسانسور هر طبقه دوشماره تلفن‌مستقیم کف‌تمام اطاقها پارکت ومشخصات فوق‌العاده‌اند برای‌اجاره موجود است‌تلفن۶۵۵۹۸ -۶۱۳۱۴۰
۱-۵ آ-۲۸۷۳۹

خانه و آپارتمان اجاره
موجود می‌باشد ۶۳۰۳۱۳ - ۶۳۱۰۳۷
۱-۲۶ آ-۳۰۲۸

اجاره میشود

برای اجاره منازل بخارجیان
درشهر و شمیرانات مبله و سیر مبله، تلفن۶۱۳۹۶۴ و۴۹۷۱۳ تماس‌بگیرید

موسسه‌نیازمندیهای‌خارجیان
خانه شمارا بخارجیان اجاره‌میدهد تلفن ۷۶۱۷۳۳-۷۶۰۰۱۱
۱-۳۶ آ-۲۸۳۸

برای‌اجاره منازل بخارجیان
وخرید وبلاو مستغلات مدرن در شمال شهر و شمیرانات تلفن۴۰۰۰۰ و۶۰۰۰۰
۱-۲۶ آ-۲۸۷۳

فروش اتومبیل

فولکس استیشن مدل ۶۲
بفروش میرسد تلفن ۵۸۳۴۹

اوپل ۶۴- ال
چهار درب رنك سفید بعلت مسافرت بدون واسطه بفروش می رسد تلفن ۷۶۰۶۴۵

انواع فولکس واگنهای نو را ازشرکت سهامی عباد
خیابان امیرکبیر خیابان ملت تلفنهای ۳۰۴۱۸۱و ۳۰۴۴۷۳ خریداری‌نمائید
۱-۲۶ آ-۳۰۰۳

اتومبیل پیکان تلفن۲۸۲۸۱
فروشگاه اتومبیل پرویز خیابان‌ری میدان شاه تلفن ۳۹۵۴۸

کامیون کمپرسی
و باری و موتور لیلاند نو را از شرکت کارتراك خیابان قزوین چهار راه عباسی خریداری نمائید تلگرافی ۵.۹ تلفن ۹۵۱۱۷۱

کرایه

جهان‌تاکسی سرویس
اتومبیل بدون راننده وباراننده . فیشرآباد پلاك ۴۸ تلفن ۴۷۰۰۰ و ۶۹۶۹۳

شرکت شبانه روزی نادر
اتومبیلهای سواری کرایه آخرین مدل با راننده داخل و خارج‌تهران خیابان روزولت خیابان دیبا شماره ۹۱۹۳ تلفن ۷۶۲۴۲۹ و ۷۶۲۸۷۸
۱-۲۶ آ-۳۰۷۷

معاملات پول

پول‌تومانی۲شاهی۷۳۵۴۱

پول‌شرطی موجودتلفن۳۹۰۶۷
۱-۳۶ آ-۲۸۸۸

پول از یك میلیون ریال
ببالا موجود پاکپور۳۳۷۴۹و ۶۳۷۶۹۷
۹-۱۷ آ-۳۰۰۵

پول‌تومانی۲ شاهی۶۲۸۰۹۰

پول‌شرطی‌موجودتلفن۳۶۸۸۵

قبوض اصلاحات ارضی

قبوض اصلاحات‌ارضی بیواسطه خریداریم‌پاکپور ۳۳۷۴۹و۶۳۷۶۹۷

برای ساختمان شما

ایرانیت‌محصول وطن‌شماست
ایران تزئین سازمان تهیه ونصب ایرانیت آکوستیك پارکت ، موکت، کرکره ، پرده خدمتگزار شما - سه راه شاه ساختما ن‌آزاد شماره ۴۰ تلفن ۶۸۲۵۹
۱-۱۰ آ-۳۰۹۴

رفع گرفتگی لوله ساختمان در ۲ دقیقه سازمان تراکم
تلفن ۸۸۱۶۸۱

ایران تزنین تلفن ۶۸۲۵۹
تهیه و نصب ایرانیت شمارادر تمام نقاط کشور باضمانت ۵سال بعهده میگیرد اجرت نصب وبهاء گیره‌های مصرفی پس از نصب و رضایت شما دریافت خواهد شد سه‌راه شاه ساختمان‌آزاد شماره۴۰
۱-۳۶ آ-۲۸۰۸

رفع گرفتگی برنوع لوله ساختمانی
بادستگاه تراکم هوا- تلفن ۷۸۷۲۷

کلیه کارهای تعمیرات
ونوسازی ساختمان‌شما بطوراقساط انجام میشود تلفن ۳۱۸۶۹

لوله بازکنی فاضل آب
بادستگاه تراکم هوا
تلفن ۷۶۳۲۸۶

شرکت ساختمانی سهندشت
انواع بولدوزر گریدر لودر غلطك - کمپرسور - تانکر آب
وتریلر ۵۰ تنی
برای هرگونه تسطیح اراضی مقاطعه‌کاری و راه‌سازی . شاهرضا مقابل ویلا تلفن ۶۴۳۳۲- ۶۶۴۸۳ -۶۴۳۲۰
۱-۱ آ-۴۰۹۹۸

مشکل قنوات وچاههای نیمه‌عمیق خودتانرا با تلفن ۷۴۳۷۹ وصندوق پستی ۲۴ تجریش درمیان بگذارید
آ-۳۱۳۳

سازمانهای فنی و فرهنگی

تایپ فارسی وانگلیسی
با۳۰ تومان شهریه یا کنتراتی
نقشه‌کشی برق و فشار قوی
رادیو و تلویزیون
رادر کلاس های مجهز وباتضمین موفقیت قطعی و گواهی رسمی‌بیاموزید کاروآموزش بین امیراکرم وشاهرضا تلفن ۴۹۴۹۴

۲۵ روزه کنتراتی
ماشین نویسی فارسی لاتین رادر کانون فرهنگی‌فرشاد بیاموزید۳۵۰۴۰
۱-۰ آ-۳۰۴۶

هنرستان رقص کیشیبه
بمناسبت فرا رسیدن ژانویه ۱۹۶۸ رقص های مدرن سالن رادر کوتاهترین مدت و کمترین قیمت بطور کنتراتی زیر نظر مادموازل ژیلا می‌آموزد دروازه دولت مقابل خیابان سعدی ساختمان هنرستان ملك‌تلفن ۷۵۶۷۰۳
۱-۱۰ آ-۳۱۴۳

برای استخدام فوری
در آموزشگاه فائز ماشین نویسی را بامتد جدید بیاموزید شاه‌آباد اول اکباتان تلفن ۳۵۷۵۷

تدریس خصوصی

انگلیسی خصوصی۶۲۹۵۱۷
۱ - ۲۰ آ-۳۰۷۹

ماهی سی تومان
زبان انگلیسی و آلمانی باتضمین موفقیت تلفن ۴۹۴۹۴
آ-۲۸۵۰

انگلیسی‌توسط‌بانوی‌انگلیسی
پهلوی تلفنهای ۴۷۱۴۱و ۴۲۰۸۶

انگلیسی خصوصی‌بوسیله انگلیسی زبان
۵تا ۸ تلفن ۴۴۹۶۳
۱-۳ آ-۲۸۹۴۵

پانسیون

پانسیون سانسرال ۶۱۲۴۷۶
قبول دانشجو و سایرین دوبروی دانشگاه فخررازی کوچه انوری پلاك ۱۶
۱-۱۵ آ-۳۰۳۰

سالن مد و آرایش

مزون شبنم
خیابان‌تخت‌جمشید انتهای‌خیابان بوصت شماره ۱۵۶ تلفن ۴۸۷۹۴
۱-۷ آ-۳۰۹۶

مزون یوشیتا YUSHITA
خیابان تخت جمشید مقابل ایران سوپر رستوران هرنا طبقه چهارم ۴۹۰۰۹
۱-۷ آ-۳۰۹۵

مزون سرین
خیابان‌شاهرضا طبقه دوم اونیورسال شماره ۱۲ تلفن ۶۱۱۷۱۹
۱-۷ آ-۳۰۹۷

مزون سلین وکابوشار
خیابان ایرانشهر شمالی - جنب کنسولگری آمریکا شماره ۱۸۲ تلفن ۴۴۱۹۳
۱-۷ آ-۳۰۹۸

مزون غزاله
خیابان قدیم شمیران بالاتر از سینمامولن‌روژ خیابان پادگان شماره ۵ تلفن ۷۱۸۴۳
۱-۷ آ-۳۱۰۱

مزون تر SOEVR
خیابان‌دروازه‌دولت - اول‌خیابان روزولت ساختمان جم طبقه دوم شماره ۲۰۲ - ۷۲۴۳۱
۱-۷ آ-۳۰۸۹

مزون پوپه POUPEE
خیابان پهلوی چهار راه امیر اکرم شماره ۶۸ تلفن ۶۹۴۹۶
۱-۷ آ-۳۰۹۰

(سالن آرایش بهرام)
خیابان ویلای شمالی - کوچه‌فرشته‌شماره۲۳۸ تلفن ۶۲۶۰۰۶
۱-۷ آ-۳۱۰۲

بوتیك ال ELLE
چهل متری ایرانشهر تلفن ۶۳۳۳۸۳
آ-۳۱۲۴

مزون صفوی
خیابان چهل‌متری ایرانشهرمیدان سنائی جنب‌بیمارستان‌شماره ۳کمك تلفن ۶۳۴۳۰۱
آ-۳۱۳۷

سالن آرایش لادن
چهارراه پهلوی‌مقابل پارك‌پهلوی تلفن ۴۰۵۸۴
۱-۱۰ آ-۳۱۵۰

راهنمای پزشکی اطلاعات

ترك تریاك و هروئین
دکتر اسلامدوست حشمت‌الدوله چهارراه گلشن ۹۴۸۳۳۳و ۶۱۳۰۶۷

بیماریهای‌آمیزشی‌مجاری‌ادرار
میدان بهارستان خیابان صفی‌علیشاه
دکتر یحیی صدری

معالجه فلج‌باروش هموپاتیك
منحصربفرد درایران دکتر بهره‌مند سعدی کوچه شمالی بیمه تلفن ۳۰۱۱۷ و۸۶۳۲۸

دکتر محسن هاشمی
متخصص بیماریهای داخلی‌واعصاب ازآلمان خیابان کاخ ۱۵۳ مقابل‌سوپر کاخ ۴تا۷بعداز ظهر تلفن۶۱۳۹۰۹

دکترعطاءاله‌خواجوی۴۵۹۶۱
جراح و متخصص بیماریهای چشم عضو کالج بین‌المللی جراحان جامی چهارراه اسنخر

دکترهاشم رستکار ۷۴۸۱۶
درمان زخم معده ،روده بامتدجدید وزیه اول شهناز پذیرائی ۴تا ۹شب

دکتر معانی
بیماریهای آمیزشی و مجاری ادرار خیابان‌فردوسی مقابل بانکملی‌پس‌انداز

بواسیر بدون‌جراحی، فیستول ،فیسور بامتدمولر دکتر عباس نیك‌نژاد گرگان جنوبی -گرامی ۱،۴۴ پذیرائی عصرها

دکترمسددگواهینامه‌ازآمریکا
درمان قطعی بیماریهای مقاربتی - زنان مجاری‌ادرار دروازه‌دولت ۳۴۳۸۹

دکتر پولوسا ۴۶۵۸۹
بیماریهای آمیزشی و مجاری ادرار خیابان فردوسی شمالی کوچه صادق

دکتر دانشگر
امراض مقاربتی و مجاری ادرار سه مقابل پستخانه‌تلفن۳۰۲۴۱۶

دکترنصرت‌اله‌گرجی ۳۴۳۸۹
متخصص بیماریهای خون و انواع کم خونیها ازدانشگاه پاریس‌دروازه دولت

بیماریهای معده ، کبد ،روده
بواسیر بدون عمل جراحی‌دکتررفیعی متخصص از دانشگاه پاریس خیابان جامی اول کوچه پاریس تلفن۴۸۱۸۹

دکتر عباس جناب‌زاده
امراض مقاربتی و مجاری ادرار خیابان منوچهری مقابل کوچه ژاندارك

دکتر رحمت‌اله سمیعی
متخصص و دیپلمه‌ناسیونال بیماریهای پوست و آمیزشی از دانشگاه پاریس خیابان تخت‌جمشید جنب چهارراه‌بهار تلفن ۷۶۱۴۱۴

دکتر فرنوش تلفن ۴۸۵۵۵
داخلی - پوست - مقاربتی -گواهینامه از پاریس -امیر یه اول منیریه

ترك تریاك و هروئین
دکتر صفایی با ۲۹ سال سابقه و متد جدید بستری‌و سرپائی سعدی شمالی جنب بانك‌بیمه تلفن ۳۰۴۱۵۳

دکتر نبوی متخصص چشم - پهلوی پائین چهارراه شاه کوچه ملك ۳تا۵

دکتر البرت خبازا
داخلی مقاربتی و قلب ۴تا ۸ عصرها خیابان آریامهر ۲۴۴

بیماریهای آمیزشی مجاری ادرار دکتر احتیاطی دیپلمه آمریکاسپه چهارراه پهلوی تلفن ۶۸۴۸۷

پوست و موی سر
خیابان شمیران سیدخندان پذیرائی صبح‌و عصر
دکتر مرتضی سرفراز

دکتر مظهری
داخلی- رماتیسم - آلرژی
خیابان پهلوی پارك‌ساعی ساختمان داروخانه شبانه روزی پارس تلفن ۶۲۰۲۷۹ پذیرائی بعد ازظهرها .

ترك تریاك دکتر رحمانی
متخصص امراض اعصاب ، دوح از دانشگاه لندن خیابان پهلوی بالاتر از خیابان امیراکرم تلفن ۴۵۱۱۴

Cholch

فروشگاه وکارخانه شعله
مدرن‌ترین کارخانه لوسترسازی درایران مراکز فروش - فروشگاه شعله۱ خیابان پهلوی بالای تلوادیپمپ بنزین‌نبش کوچه الهیه تلفن ۶۳۱۳۳۳ فروشگاه شعله ۲ خیابان روزولت نرسیده بمیدان ۲۵ شهریور تلفن ۷۶۳۸۳۹
۱-۱۰ آ-۳۰۳۵

برنامه سینماها

انهدام بابل - سینماسکوپ - راك استیونس
حافظ (۳۴۰۷۴) ۱۰ر۱۲_۱۰ـ ۲ـ ۴ـ ۶ـ ۸پلازا (۴۴۲۵۵) ۱۱ - ۳ـ۵ـ۷ـ۹ ناتالی (۹۵۴۵۳۴) ۳۰ر۱۰ـ۳۰ر۲ـ۳۰ر۴ـ۳۰ر۶ـ۳۰ر۸

پرده‌پاره - رنگی - پل‌نیومن - جولی‌آندروز
آتلانتیك (۶۲۷۱۷۱) ۱۱ـ۳۰ر۲ـ۵ـ۳۰ر۷ـ۱۰

پنه‌لوپ - سینماسکوپ - رنگی - ناتالی‌وود
تخت‌جمشید (۴۳۵۰۰) ۳ـ ۵ـ ۷ـ ۹

جزیره تبهکاران - رنگی- تونی‌راسل-اریکا‌بلانك
مولن‌روژ (۷۲۹۲۹) ۱۱ـ۳۰ر۳ـ ۳۰ر۵ـ ۳۰ر۷ـ ۳۰ر۹ مهتاب(۴۷۷۷۷) ۳۰ر۱۰ـ ۳ـ ۵ـ ۷ـ ۹ دیانا (۴۷۳۶۵) ۱۰ـ ۱۲ـ ۲ـ ۴ـ ۶ـ ۸ـ ۱۰ برلیان (۳۳۵۳۵) ۱۰ـ ۱۲ـ ۲ـ ۴ـ ۶ـ ۸ زهره (۳۰۴۸۰۸) ۳۰ر۹ - ۳۰ر۱۱ـ ۳۰ر۲ـ ۳۰ر۴ـ ۳۰ر۶ـ ۳۰ر۸

خاموشی درنیویورك - سینماسکوپ-رنگی-پیترهولدن
ب.ب(۶۹۶۴۱)۳۰ر۱۰ـ۲ـ۴ـ۶ـ۸ـ۱۰ ریولی (۷۵۷۷۷۷)۱۵ر۱۱ـ۳۰ر۳ - ۳۰ر۵ - ۳۰ر۷ـ ۳۰ر۹ سینه‌موند (۴۸۳۲۱)۱۱ـ ۳۰ر۳ـ ۳۰ر۵ـ ۳۰ر۷ـ۳۰ر۹

۱۲ مرد خبیث - رنگی - ۷۰ میلیمتری -لی‌ماروین
پاراموت (۴۸۳۲۱) ۴۵ر۱۰ـ ۴۵ر۲ - ۶ - ۱۵ر۹

درجستجوی جلاد - لی‌پاترسون - ادی‌برنز
کاپری (۴۸۴۰۱) ۱۱ـ ۳ـ ۵ـ ۷ـ ۹

دستبرد - سونیل دات - سادنا
اونیورسال (۶۶۹۵۳) پاسیفیك (۷۳۳۱۱) ۱۱ـ ۲ـ ۳۰ر۴ـ ۷ـ ۳۰ر۹ تهران (۳۸۱۶۵) ۳۰ر۹ـ ۴۵ر۱۱ـ ۲ـ ۱۵ر۴ـ ۳۰ر۶ - ۴۵ر۸ ایران (۳۶۳۵۴) نپتون (۷۶۰۱۳۶) ۱۰ـ ۱۵ر۱۲ـ ۳۰ر۲ـ ۴۵ر۴ـ ۷ـ ۱۵ر۹ ژاله (۳۰۴۱۲۰) ۴۵ر۹ـ ۱۲ - ۱۵ر۲ـ ۳۰ر۴ - ۴۵ر۶ - ۹ پاسارگاد (۷۹۲۷۸۲) الوند (۵۵۵۳۸) ۹ـ ۱۵ر۱۱ـ ۳۰ر۱ـ ۴۵ر۳ـ ۶ـ ۱۵ر۸ کیهان(۹۲۳۶۰) ۳۰ر۱۰ـ ۱ـ ۳۰ر۳ـ ۶ـ ۳۰ر۸ مونت‌کارلو (۷۹۷۴۱) ۱۵ر۱۰ـ ۳۰ر۲ـ ۴ـ ۴۵ر۶ـ ۹

دانه‌های شن- رنگی-۷۰ میلیمتری- استیومك‌کوئین
دیاموند (۶۲۸۴۰۰) ۴۵ر۱۰ـ ۳۰ر۲ـ ۶ـ ۱۵ر۹

روزبزرك سن والنتین- سینماسکوپ - رنگی-
متروپل (۳۹۴۱۰) ۳۰ر۱۰ـ ۳۰ر۱ـ ۴ـ ۳۰ر۶ امپایر (۶۲۳۹۱۲) ۱۱ـ ۳۰ر۲ـ ۵ـ ۳۰ر۷ـ ۱۰ سانترال (۴۸۶۸۶) ۳۰ر۱۰ـ ۲ـ ۳۰ر۴ـ ۷ـ ۳۰ر۹ تاج (۳۳۰۶۴) ۱۱ـ ۴۵ر۲ـ ۱۵ر۵ـ ۴۵ر۷ - ۱۵ر۱۰ ایفل (۴۵۳۷۷) ۳۰ر۱۰ـ ۱۵ر۲ـ ۴۵ر۴ـ ۱۵ر۷ـ ۴۵ر۹

روزهای تاریك یك مادر - قائم‌مقامی- آذرشیوا
اسکار (۹۵۰۸۹۸) ۱۱ـ ۳۰ر۲ـ ۳۰ر۴ـ ۳۰ر۶ـ ۳۰ر۸

ستاره درخشان - رنگی- پدر یك سرباز
سعدی (۳۶۴۶۸) ۹ـ۱۲ـ۳ـ۶ـ۹

شهر فرنك - ماریا الوند - عبدی
آسیا (۴۲۹۰۹) مامی (۷۴۳۲۹) سیلوانا (۳۳۷۷۷) ۱۱ـ ۳ـ ۵ـ ۷ـ ۹ همای (۶۹۶۶۴) رکس (۳۵۲۹۳) ستاره (۵۸۷۲۱) المپیا (۹۱۷۹۶) پانوراما (۷۹۳۵۷۰) ۳۰ر۱۰ـ ۳۰ر۲ـ ۳۰ر۴ـ ۳۰ر۶ـ ۳۰ر۸ تیسفون (۹۳۸۸۲) پرسپولیس (۵۸۱۰۸۳) شرق (۵۴۰۲۴) ۱۰ـ ۲ـ ۴ـ ۶ـ ۸

فانی - رنگی - هورست‌بوخهولتز - لسلی‌کارون
گلدس (۶۲۸۷۱۳) ۳ـ ۵ـ ۷ـ ۹

قصری در سوئد - سینماسکوپ - رنگی - مونیکاویتی
گلدن‌سیتی (۶۱۳۲۶۹) ۱۱ـ ۳۰ر۳ـ ۳۰ر۵ـ ۳۰ر۷ـ ۳۰ر۹

عشق وکینه توزی- رنگی- آنتونی کوین- اواگاردنر
رادیوسیتی (۴۳۳۲۰) ۱۵ر۱۱ - ۳۰ر۳ - ۳۰ر۵ - ۳۰ر۷ - ۳۰ر۹ رویال (۴۹۷۸۵) ۱۱ - ۳۰ر۳ - ۳۰ر۵ - ۳۰ر۷ - ۳۰ر۹ نیاگارا (۶۵۳۰۷) ۱۵ر۱۱ - ۳ - ۵ - ۷ - ۹ ادئون (۳۸۱۱۸) آستارا (۸۴۰۲۲) ۳۰ر۱۰ - ۳۰ر۲ - ۳۰ر۴ - ۳۰ر۶ - ۳۰ر۸

عشق ورسوائی- رنگی-ربرت‌حسین- میشل‌مرسیه
مازستیك (۶۸۴۶۱) ۱۱ـ۳ـ۵ـ۷ـ۹

بهار زندگی- رنگی- منوچ‌کمار - شرمیلا تاکور
نادر (۳۹۰۹۵) ۹ـ ۳۰ر۱۱ـ ۲ـ ۳۰ر۴ـ ۷ـ ۳۰ر۹
فلور (۲۸۰۹۶) ۹ـ ۳۰ر۱۱ـ ۲ـ ۳۰ر۴ـ ۷ـ ۳۰ر۹
مراد (۷۳۳۸۲) ۹ـ ۳۰ر۱۱ـ ۲ـ ۳۰ر۴ـ ۷ـ ۳۰ر۹
دنیا (۳۳۸۱۲) ۳۰ر۱۰ـ ۱ـ ۳۰ر۳ـ ۶ـ ۳۰ر۸
رامسر (۵۲۰۶۰) ۴۵ر۹ـ ۱۵ر۱۲ـ ۴۵ر۲ـ ۱۵ر۵ـ ۴۵ر۷
جهان (۶۰۳۵۰) ۱۰ـ ۳۰ر۱۲ـ ۳ـ ۳۰ر۵ـ ۸
ماندانا (۷۹۹۸۲) ۱۰ـ ۳۰ر۱۲ـ ۳ـ ۳۰ر۵ـ ۸

باعشق ولی‌تنها - سینماسکوپ- رنگی-کاترین‌اسپاك
آریا (۳۹۸۸۴) ۹ـ ۱۱ـ ۱ـ ۳ـ ۵ـ ۷ـ ۹

جایزه بازوان- استانلی بیکر- هلموت اشمید
پردیس ۳۰ر۱۰ـ ۳۰ر۲ـ ۳۰ر۴ـ ۳۰ر۶ـ ۳۰ر۸

جاهلها وژیگولها
مشعل (۳۳۸۲۶) ۳۰ر۱۰ـ ۳۰ر۲ـ ۳۰ر۴ـ ۳۰ر۶ـ ۳۰ر۸

چشمان سیاه - رنگی- اوالد بالسر
بولوار (۶۰۲۹۲) ۱۱ـ۳ـ۵ـ۱۵ر۷ـ۳۰ر۹

رم درساعت۱۱ - راف والونه - ماسیموجیروتی
کسری (۷۵۶۹۳۹) ۱۱ - ۳ - ۵ - ۷ - ۹

زیبای خطرناك - اکبرهاشمی - آفت
کارون (۹۵۱۰۶۵) ۱۰ـ ۱۲ـ ۲ـ ۴ـ ۶ـ ۸

سفر - دلیجان محکومین
البرز (۳۰۴۲۵۸) ۳۰ر۸ـ ۳۰ر۱۲ـ ۳۰ر۴ـ ۳۰ر۸

ضیافت و میراث - اثر بهرام بیضائی‌باشرکت‌مشایخ
تالار ۲۵شهریور (۲۵۴۴۴) شروع ۸ بعدازظهر

کت بالو - رنگی- لی‌ماروین- جین‌فاندا
پارك (۳۹۶۳۷) ۹ - ۱۱ - ۱ - ۳ - ۵ - ۷ - ۹

ملاقات دراستانبول- سینماسکوپ - رنگی- کن‌کلار
شهاب (۹۵۲۳۹۶) ۱۰ـ ۱۲ـ ۲ـ ۴ـ ۱۵ر۶ـ ۳۰ر۸

داروخانه شبانه روزی پارس
جاده پهلوی شمال پارك ساعی‌تلفن ۶۲۹۴۹۱ و ۶۲۰۲۷۹

داروخانه ها

داروخانه شبانه روزی تخت جمشید
درتمام ساعات شبانه‌روز درخدمت شما است تلفن ۶۸۱۰۱ و ۶۷۸۳۳

داروخانه شبانه روزی تخت طاوس
در تمام ۲۴ساعت در خدمت شما خیابان تخت‌طاوس‌نبش سنائی ۶۳۷۳۴۰

داروخانه‌مهران تلفن۹۰۴۰۷
شیروخورشید چهار راه استخر

اطلاعات ۱۳۰۴
صاحب‌امتیازو مدیر مسئول
عباس مسعودی
خیابان خیام ایران چاپ
چاپخانه اطلاعات تلفن۳۰۳۹۶۵
تلفنخانه ۳۰۰۱۱ تا ۳۰۰۱۹

از: خبرنگار صفحه زنان

بحثی در جمعیت زنان امید فردا

معاشرت پسر و دختر بمعنی ملاقات در راه مدرسه نیست

پسران و دختران راهنما میخواهند

جلسه‌ای در جمعیت زنان امید فردا تشکیل یافته بود مطالب مورد گفتگو اظهار نظر و بحث درباره نسل جوان « این مه روز »وروابط آنان قبل از ازدواج بود منهم در این جلسه حضور داشتم . در این جلسه بجز رهبر جمعیت ، خانم دکتر پوران عاملی هیچ یك ازافراد دیگر اظهار نظری صحیح و جامع درباره نسل امروز و روابطش با جنس مخالف نکردند و هر دوطرف با دید و بینش یك جانبه وشخصی بهم تهمت های ناروائی زدند.پسری میگفت : دختر ها تاپاسی از نیم شب دراین بار و آن بار ویسکی میخورندوتا صبح با این پسر وآن پسر میرقصند وآنگاه دختر خانمی بدفاع از دختران برخاست که بهیچوجه همه دخترها چنین نیستند وبه‌بیشتراز یك‌درصد آنها این تهمت نمی چسبد .

این جلسه بسیار پرشور و تریبون آزاد بود .ولی متاسفانه از برتری عقل بر احساسات خبری‌نبود «من و آن خانمها و آقایانی که در آن جلسه حضور داشتند باید قبول داشته باشیم که نسل امروز نیز مانند نسل جوان همه روزگاران ، تازه جوئیها و نو آوریهائی دارد که زائیده اوضاع و احوال اجتماعی جهان امروز ما است ، جهانی که مشوش است و در علم صنعت و تکنیك چنان پیشرفته است که‌عقل ها از ادراك آن عاجزندو انسان ها احتیاج به معاشرت و دوستی‌یك دیگر دارند . من شخصا معتقدم دختران و پسران در اوان جوانی‌در همه زمینه‌ها احتیاج به راهنمائی دارند و اگر پس از بلوغ فکری از این شیوه خوششان آمد سلیقه خودشان است و بر آنها ایرادی نیست زیرا عقل کامل یافته‌اندآنچه رامن‌در جوانان می‌بینم نه حسن ونه عیب می‌پندارم جوانان ما با همه محاسن و معایب همان چیزی هستند که‌جامعه‌یعنی‌خانواده، مدرسه و عوامل موثر اجتماعی از قبیل رادیوتلویزیون،سینما، مجلات آنها را پرورش‌داده است چه انتظاری‌از این جوانان میتوان داشت بیش از آنچه به آنها ارائه میدهیم . بهر حال مقدمه بدرازا کشید آن روز در جلسه زنان امید فردا تبادل افکار مسئله چگونگی معاشرت قبل از ازدواج پسر و دختر و لزوم و تامل و توجه درباره این رابطه و معاشرت مورد بحث بود . در این جلسه عقاید و افکار چندین دانشجو استعلام و بررسی شد خلاصه‌نتیجه مذاکرات و مدافعات موافق ومخالف این بود که : چون زنان و دختران نسل حاضر مانند گل و گیاهی هستند که در هوای ثابت گلخانه رشد کرده‌اند نباید یکدفعه در معرض هوای قطبی دچار صدمه و سقوط شوند و نباید تصور کرد که رابطه و معاشرت پسر و دختر به معنای ملاقات در راه مدرسه و یا رفتن به سینما و کافه و گردش است.

دختران و پسران جوان باید تحت نظر و هدایت خانواده و با مشورت عناصر صالحه دو خانواده معاشرتی دقیق و عمیق و مصون از فساد ودور از خدعه و تزویر داشته باشند . درپایان جلسه خانم دکتر عاملی نمونه تحقیقاتی و مقدماتی آغاز آشنائی و خواستگاری که برای ارشاد جوانان تهیه کرده‌بودند بین حاضرین توزیع کردند این طرح شامل ۱۷۱ سئوال بود .

رنان ودختران ایرانی مشکلات اجتماعی خودرا در صفحه «زنان» مطرح میکنند

روح‌انگیز امینی (دانشجوی دانشکده هنرهای زیبا) :

وقتی خواستگار بسراغ دختر دانشجو می‌آید چه کند ؟ اورا رد کند یا درس را ترك نماید ؟

• خدمتکارها درست شب امتحان قهر میکنند
* باید در جواردانشگاه مهد کودك بوجود آید

مادران دانشجو در محاصره مشکلات

خانه‌داری واداره منزل وهمچنین نگهداری و تربیت بچه‌ها برای خانمها مسئولیت بزرگی است و مشکلاتی در بردارد . ازطرف‌دیگر، تحصیل در دانشگاه‌وگذراندن‌دوره تحصیلات عالی برای هر دانشجوئی بازحمت وردسر همراه است و صرف وقت زیاد و تلاش بی‌اندازه‌ای را ایجاب میکند . حالا مشکلات خانه‌داری وبچه‌داری را بامشکلات تحصیل در دانشگاه بهم علاوه کنید و مسائل دیگری را که از بسهم‌آمیختن این دودسته‌مشکلات‌بوجود می‌آید برآن اضافه کنید .میشود وضع مادران دانشجو و مشکلاتی که ایندسته از خانمها باآن روبرو هستند .

● بخاطر بچه ها

ممکنست عده‌ای براین عقیده باشند که وقتی زن به مرحله‌مادری رسید دیگر درس خواندن برایش لازم نیست وباید گوشه‌خانه‌بنشیند و بچه‌هایش رابزرك کند . البته وظیفه مادری مقدس‌ترین وظیفه هرزن بشمار میرود و مادران‌هرچه فهمیده‌تر باشند بیشترخودراپای‌بند مسئولیت‌های مادری خود خواهند کرد .

اما باید گفت که در اجتماع امروز ، همانطور که بسیاری‌ازخانم ها مایل یامجبور به‌کارکردن‌هستند عده‌ای از آنها نیز بخاطر هدفهای بزرگی که دارند ناچارند ساعاتی از وقت خودرا صرف ادامه تحصیل کنند . مسلما مادرانی که‌تحصیل کرده و دانشگاه دیده باشند در تربیت فرزندان خودکوشش‌بیشتری خواهند کرد و بچه‌هائی‌که در محیط خانه ،حتی در دست مادر خود کتاب درس ببینند به‌تحصیل بیشتر دلبسته خواهند شد .بعلاوه بسیاری از خانمها در دوران‌دانش‌جوئی ازدواج میکنند و نه‌می‌توان شروع زندگی خانوادگی رابه‌پایان تحصیلات عالی موکول کرده ونه می‌توان بعلت ازدواج به‌آسانی از چند سال تحصیل دانشگاهی چشم پوشید و عمر و مخارجی راکه در این راه گذاشته شده است نادیده گرفت .

این نکات باعث میشود که‌امروز عده‌ای از مادران نیز در ردیف دانشجویان دانشگاه قرار داشته باشند . بعلاوه عشق به‌تحصیل و ذوق علمی و هنری نیز عده‌ای از مادران راحتی در سنین سی‌وپنج سالگی به‌پشت‌در دانشگاه ومدارس عالی میکشاند . بهرحال،این‌حقیقت امروز وجود دارد که عده‌ای ازخانم ها باید هم‌بار مسئولیت خانه‌وفرزند را بدوش بکشند و هم رنج‌وزحمت تحصیل را تحمل کنند .

*** نگهداری بچه‌ها مشکل اصلی**

مشکل اصلی ما ، مادرانیکه در دانشگاه درس میخوانیم مشکل نگهداری بچه‌هاست . تا آن موقع که بچه‌ها کوچك و شیرخوار هستند جداشدن از آنهابسیارسخت است وبعد هم که بزرگتر میشوند وراه میافتند دست هر کسی نمیشود آنهارا سپرد .

خدمتکاران وپرستارانی که‌برای‌ما کار میکنند خوب به نقطه ضعف مادران دانشجو آشنا هستندوبخاطر همین که میدانند نگهداری بچه‌در ساعات درس ، برای مادر خیلی مهم است . بموقع ومثلا درست شبی که فردایش امتحان داریم ناز میکنند و ژست قهر بخودشان میگیرند و ازاینراه به‌حق وحقوق بیشتری میرسند .

بچه رابدست هرکسی نمیشود سپرد . خدمتکارنامطمئن وناآشنا یك‌جور خطر دارد و خدمتکار عامی وبیسواد و بی‌اطلاع هم به شکل دیگری باعث ضرروزیان می‌شودو خلاصه ، مادر دانشجو ، از هرطرف نگران و ناراحت است . بدلیل همین ناراحتیها درست نمیتواند به درس و کلاسش برسد . همین علت ، سال های تحصیل رابرایش طولانی‌تر میکند ، مخارج تحصیل گران و کمرشکن، مشکلات‌درسی فراوان و مشکلات خانگی زیاد از هرطرف اورا احاطه میکنند و واقعا عذابش میدهند .

*** راه چاره : مهدکودك**

در بیشتر نقاط دنیا موسساتی وجود دارد که برای ساعاتی از روز اطفال را میپذیرندو زانهانگهداری میکنند . بعلاوه دختران دانشجوو دخترانی که مایل به کسب‌درآمدی هستند اوقات بیکاری خودرا در منازل به‌نگهداری بچه‌ها میگذرانند وبرای اینکار دستمزد خوبی می‌گیرند . درایران هم‌بعضی کارخانه هادرمحوطه کارخانه‌هاشیرخوارگاه و کودکستانی دارند که کارکنان زن ، اطفال خودرا حتی اگر شیرخوار هم باشند ، هنگام ورود به‌کارخانه باین مهد کودك می‌سپارند واگرلازم‌باشد چون‌راهشان نزدیك است چند ساعت یکبار به طفل خود سر میزنند و در غیراین صورت پرستاران و باصطلاح «مادران» این قسمت ازهمه بچه‌ها طبق اصول صحیح نگهداری‌میکنند وموقع پایان کار آنهارابمادرانشان میدهند .

در چه ماهی بدنیا آمده‌اید

یکی ازکارگاههای جوراب بافی«لیل» درفرانسه جورابهای جدیدی به نام «جوراب های نجومی» ببازار عرضه کرده است روی این جورابها علائم برج‌های دروازه‌گانه (حمل‌وثور. وغیره» نقش شده است باین ترتیب بانوان میتوانند از روی تاریخ تولد خود در هر ماه که بدنیا آمده‌اند جوراب مخصوص آن ماه را انتخاب کنند.

در این عکس گروهی ازمانکنهای «لیل» در حالیکه جورابهای جدیدرا پاکرده‌اندیده میشوند .
عکس از : خبرگزاری‌فرانسه

راه حل اصلی مشکل مادران دانشجو تاسیس یك‌چنین‌مهدکودکی در دانشگاه یا نزدیکی دانشگاه است ، چه‌بهتر که دانشگاه با صلاحیت بیشتری که دارد خود تاسیس چنین مرکزی را به‌عهده بگیرد و اداره آنرا هم بعهده‌دانش جویان دختری که مایل به کار هستند بگذارد .

بدون شك مادران دانشجووهمچنین خانمهائی که در کادر آموزشی و اداری دانشگاه کار میکنند ازچنین مرکزی استقبال خواهند کرد و شهریه‌ای که برای نگهداری‌بچه های خود باکمال میل خواهند پرداخت کفاف مخارج اداره آنرا خواهد نمود .

انواع کرکره افقی وعمودی
کاغذهای دیواری آمریکائی قابل‌شستشو
پرده‌های پارچه‌ای جهت منازل و دکوراسیون .
درب‌های کشوئی وانواع پوشش‌های کف وسقف .
نمایشگاه امپریال
خیابان تخت جمشید بین بهار و جاده قدیم شمیران
تلفن ۷۶۳۷۶۶
آ-۴۴۶۱۲ «زهره»

آگهی دعوت مجمع عمومی فوق‌العاده

از سهامداران شرکت سهامی دسا دعوت میشود که درساعت پنج‌بعد از ظهرروزشنبه شانزدهم دیماه۴۶در محل شرکت حضور بهمرسانند .

دستور جلسه :

۱- اصلاح بعضی از مواد اساسنامه .
۲- خروج عده‌ای از سهامدار و دخول سهامداران جدید .
۳- انتخاب اعضای هیئت مدیره و تعیین دارندگان حق‌امضاء.

آ-۲۹۰۴۳ **هیئت مدیره شرکت سهامی دسا**

آگهی مناقصه

سازمان آب تبریز تعداد ۸۰۰۰ عدد شیر انشعاب و ۸۰۰۰شیر قطع و وصل مورد نیاز خود را از طریق مناقصه خریداری میکند. شرکت کنندگان در مناقصه میتوانند اوراق مشخصات و شرائط مناقصه را از دفتر سازمان دریافت و پیشنهادات خود را تاساعت ۹ صبح روز شنبه ۲۳ دیماه ۴۶ بااخذ رسید بدفتر سازمان تسلیم دارند . پیشنهادات رسیده در ساعت ۱۰ صبح همان روز باز و قرائت میشود .

سازمان آب تبریز
۱-۲ آ-۴۵۴۶۶

آگهی مناقصه

سازمان حفظ‌نباتات وابسته‌به‌وزارت کشاورزی احداث‌ساختمان اقامتگاه خلبانان‌راکه در نظر است‌درفرودگاه هواپیمائی کشاورزی ساخته شود بمناقصه میگذارد .

داوطلبان شرکت در مناقصه که‌باید ازپیمانکاران درجه ۳ ساختمانی موضوع طبقه‌بندی سازمان برنامه باشند میتوانند با پرداخت مبلغ یکهزار ریال بابت بهاء نقشه باداره حسابداری سازمان‌حفظ نباتات برك شرایط شرکت در مناقصه و نقشه های ساختمان و پیمان و شرایط عمومی پیمان‌وفهرست بهاء را ازدفتر سازمان حفظ‌نباتات وزارت کشاورزی واقع‌درخیابان الیزابت دوم دریافت و بامطالعه آن پیشنهادات‌لاك و مهر شده خود راحداکثر تاساعت ۱۰ صبح روز ۴۶ر۱۰ر۱۰ بدفتر سازمان حفظ نباتات تسلیم و رسید دریافت نمایند .

پیشنهاد های واصله درساعت ۱۱ صبح همانروز در کمیسیون مناقصه باز وقرائت خواهدشد حضور پیشنهاددهندگان یا نماینده آنها که کتبا معرفی شده باشند در جلسه مناقصه آزاد و کمیسیون مناقصه در رد یاقبول یك یا کلیه پیشنهادات مختار است . الف ۹۰۹۳ ۱-۲ آ-۴۵۴۴۰

رئیس سازمان حفظ نباتات - مهندس منوچهر ایازی

آگهی مناقصه شماره ۳۲-۱۸ر۹ر۱۳۴۶

سررشته‌داری لشکر ۱ گارد خرید و تعمیرات اجناس مشروحه ذیل مربوط به‌باشگاه افسران لشکر۱گارد را بمناقصه‌میگذارد. داوطلبین میتوانند بامراجعه به باشگاه افسران لشکر ۱ گارد (واقع در پادگان قصر جاده شمیران) ضمن بازدید از نمونه و اخذ برك مشخصات وشرایط معامله پیشنهادات خود را طبق مفاد آن در دو نسخه تنظیم و یك‌نسخه آنرا به بازرسی کل ستاد بزرك ارتشتاران واقع در جاده‌قدیم‌شمیران ونسخه‌دیگر راتاساعت ۱۰صبح‌روز شنبه۹دیماه دیماه۴۶بدفتر سررشته‌داری لشکر۱گارد (واقع‌دریادگان عشرت‌آباد) تسلیم‌ورسید اخذ نمایند کمیسیون مناقصه در ساعت ۱۱ صبح همانروز در دفتر سررشته‌داری لشگر تشکیل و پیشنهادات واصله باز و قرائت خواهد شد .

۱- مبل استیل مدل لوئی‌کنز ۶ پارچه برابر مشخصات موجود در باشگاه افسران دو دست .
۲- میز نهارخوری استیل چوب گردو ۳×۲۰ر۱ پایه خراطی شده ۱۲ نفره طبق مشخصات موجود درباشگاه افسران ۲ عدد .
۳- صندلی نهارخوری نیمه استیل‌پایه خراطی شده طبق نمونه موجود درباشگاه افسران ۲۴ عدد .
۴- ریشه مبل ابریشمی ۱۴ سانتی ۹۵ متر .
۵- یراق‌پرده زردوزی شده ۴۶ متر .
۶- ۱۸۰ متر پارچه پرده‌ای ایرانی و دوخت ۱۰ عدد پرده دو تخته‌ای با یالانهای مربوطه طبق مشخصات موجود در باشگاه افسران .
۷- تعمیرات مبلهای موجود درباشگاه افسران و تعویض دوکش ۱۶ عدد مبلها با مخمل خارجی الف ۹۰۹۱

آ-۴۵۴۴۴ ۱-۲ **سررشته‌داری لشگر ۱ گارد**

آگهی بجدید مناقصه شماره ۱۰۸۲ و۱۰۸۹ و۱۰۹۱ و۴۶ر۱۰۸۸

راه آهن دولتی ایران سی قلم لوازم لوله کشی مختلف از قبیل شیر فلکه چدنی و برنجی. تبدیل . بوش ، فلنج و پیچ‌ومهره رابر طبق صورت اقلام و مشخصات و شرایط مربوطه

از طریق مناقصه تحویل تهران انبار های مرکزی افزار آلات ج راه آهن خریداری مینماید .

داوطلبین شرکت در مناقصه می توانند در ساعات اداری جهت دریافت اسناد مناقصه باداره کارپردازی مراجعه فرمایندشرکت کنندگان در مناقصه باید مبلغ یکصدو ده هزار ریال اسناد خزانه بعنوان سپرده شرکت در مناقصه از اداره اسناد خزانه وزارت دارائی یابانکهای عامل خریداری و بصندوق راه آهن پرداخت و رسید آنرا به ضمیمه پیشنهاد خودتاساعت نه‌صبح روز یکشنبه ۱۰ر۱۰ر۴۶ در صندوق پیشنهاد ها واقع در اداره کار پردازی بیاندازند پیشنهاد های واصله ساعت‌ده روز مزبور باز و قرائت خواهدشد . حضور پیشنهاددهندگان یا نمایندگان مجاز آنها در جلسه مناقصه آزاداست و راه آهن در رد و یا قبول هر یك یاتمام پیشنهاد ها مادامیکه‌قرارداد مبادله نشده است مختار می باشد . به‌پیشنهاد فاقد سپرده و مشروط ومبهم وپیشنهادیکه بعداز موعدمقرر برسد ترتیب اثر داده نخواهد شد . سپرده برنده اول و نفر دوم مناقصه نگهداری و در صورت استنکاف از انجام معامله بدون هیچگونه تشریفات بنفع راه آهن ضبط‌خواهد شد . هزینه درج آگهی در جراید و مالیات متعلقه وهر گونه عوارض دیگر بعهده برنده مناقصه می باشد . راه آهن می‌تواند تاحدود صدی بیست و پنج از میزان معامله را کسر یااضافه نماید الف ۹۰۸۷

۱- ۲ آ-۴۵۱۹۲ **راه‌آهن دولتی ایران**

تفسیر اقتصادی روز

عمران مناطق دوره‌افتاده

مساله عمران مناطق دور افتاده از پایتخت دیری است مورد توجه مقامات اقتصادی کشور قرار دارد و در این زمینه برنامه هائی نیز اجرا شده و پاره‌ای فعالیت هابرای صنایعی که در نقاط دوراز پایتخت تاسیس میشوددر نظر گرفته شده است . معهذا میتوان بجرات گفت‌این‌معافیت هابهیچوجه کافی و متناسب‌با «ریسکی» که سرمایه گذار دور از پایتخت باید تقبل کند نبوده است‌و بهمین جهت‌هنوز نقاط بسیاری می‌بینیم که‌از نهضت صنعتی شدن بکلی‌دور مانده است . میتوان گفت دستگاه های دولتی دراعطای بخشودگی های‌لازم به‌صنایعی که باید در نقاط کشورا یجاد شود و کمکهای لازم به‌آنها باگشاده نظری کامل اقدام نمیکنند . اگر دولت بخواهد راسا در برنامه‌ای سرمایه گذاری کند همهٔ هزینه های آنرا بعهده‌میگیردو دربسیاری موارد راه افراط رانیز می‌پیماید ولی عملا در بسیاری زمینه‌ها قادر به بهره‌برداری کامل از واحد ایجاد شده نمی‌باشد در حالیکه بخش خصوصی که‌در مورد قسمت اخیر همواره مهارت خود را نشان داده است ، از کمك های لازم برخوردار نمیشود. باید قبول کرد که هرنقطه ازنقاط مملکت از نظر قبول خطر وضع خاصی داردودولت باید برای تشویق سرمایه گذاری‌قسمتی ازریسك‌سرمایه گذاری راقبول کند ویا بااعطای کمك های‌کافی مادی و معنوی به‌سرمایه گذار او را در استقبال خطر سرمایه گذاری مشتاق وراغب سازد . دراین زمینه کشور های مختلف طرحهای گوناگونی دارند که اکثر آنها ممکن است برای‌توسعه‌صنعتی‌نواحی دور افتاده مفیدواقع‌شود .مثلا در ایتالیا برای‌آبادی وعمران پاره‌ای ازنقاط عقب مانده‌اگر کسی طرحی داشته باشدکه بتصویب‌کمیته خاص‌رسیدگی به‌طرحهای صنعتی برسد و۵۰ درصد هزینه آنرا سرمایه گذار بپردازد دولت ۵۰ در صد بقیه را بصورت کمك (ونه‌وام) به‌او میپردازد .و تا دهسال نیز از وی هیچگونه مالیات وعوارضی دریافت‌نمی‌دارد .

اگر دولت‌بخواهد سرمایه گذاری در نقاط دور افتاده تشویق شود باید برای هر ناحیه‌باتوجه به‌خصوصیات‌آن ناحیه ازقبیل دوری یانزدیکی به‌بازارهای مواد خام ـ بازار های فروش ـ بازار های صادراتی و غیره کمك های قابل ملاحظه‌ای بنماید و در نظر داشته باشد که منافع حاصله ازاین طرحها عیناًمانند منافع حاصله‌از طرحهای‌دولتی عاید مملکت‌میشود .بایدابتدا چرخهای اقتصاد مملکت رادر هرگوشه کشور بکار انداخت وپس ازآنکه این چرخهابحد کافی سرعت گرفت و منافعی ایجاد کرددولت درصددوصول مالیات و عوارض متناسب برآید.

تردید نیست که مصرف کننده را نباید هیچگاه از نظر دورداشت کمکهای‌دولت سبب خواهد شد که تولیدات باقیمت ارزانتر ببازار عرضه شود و طبعا خریدار نیز موفق خواهد شد کالا را ارزانتر خریداری کند . بهر صورت کمك های دولت دراین زمینه باید به‌اندازه‌ای باشد که‌عملا سرمایه گذاری در نقاط دور از پایتخت را تشویق کند و توسعه دهد .

دکتر حبیب چینی

اقتصاد

فهرست صنایع کوچك نساجی و فلزی که حق استفاده از وامهای صنعتی دارند

وام صنعتی

دیروز نام صنایع غذائی که حق استفاده از وامهای صنعتی‌را دارند باطلاع‌خوانندگان رسید اینك‌اسامی صنایع نساجی و فلزی اعلام‌میشود.

در رشته صنایع نساجی صنایع نامبرده زیر حق استفاده از وامها را دارند :

پنبه پاك کنی ، تابندگی‌ونخبافی، پنبه هیدروفیل ، طناب و ریسمان ، حلاجی پشم ،ریسندگی خامه‌قالی، بافندگی های کوچك ، قالی بافی ، پتو بافی ، حوله بافی ، کشبافی و تور پرده ، تورهای‌صنعتی، جوراب بافی ، زیلو وحصیر بافی ، اینك ودو بان ، رنگرزی و تکمیل‌چاپ، برودری ، سایر امور وابسته به نساجی ، لباس دوزی و پیراهن ، تهیه کرست‌و زیرپوش ، کلاهدوزی لحاف و تشك دوزی ، دوزندگی اتومبیل ،دستکش سازی .

صنایع فلزی .

شامل ماشین سازی ، لوله‌سازی ریخته‌گری چدن و سایر فلزات ، مبلو میز و صندلی و اقلام مشابه ، دربو پنجره فلزی و اقلام مشابه ، قالب سازی ، آهنگری ، ابزار سازی ، تهیه لوازم یدکی ، ادوات کشاورزی،صندوق‌نسوز،واقلام‌مشابه، بخاری و آب گرمکن و اقلام‌مشابه، قوطی سازی و چاپ آن ، چراغ و سماور نفتی ، کالسکه و دوچرخه بچه ، لوله و چفت سازی ، قفل سازی ، میخ‌سازی و صنایع‌مفتولی، تراشکاری ،حروف ریزی ،آبکاری آب دادن فلزات و سخت کردن ، چراغ گاز ووسائل گاز سوز ، یخچال سازی و سردکنها (غیر خانگی) تعمیرگاه ، ساخت اسباب بازی ، شیر وفلکه و آرماتور ، ظروف و قاشق‌و چنگال .

کشاورزی

۹۹۱ دستگاه تراکتور و ۸۱٦دستگاه گاوآهن فروخته شد

طبق آمار منتشره از بنگاه توسعه ماشینهای کشاورزی طی ششماه امسال جمعا تعداد ۹۹۱ دستگاه انواع تراکتور و ۸۱٦ دستگاه گاوآهنهای ساخت کشور های‌خارج بوسیله مسئولین فنی بنگاه توسعه ماشینهای کشاورزی جهت فروش به کشاورزان و خرده مالکان فروخته شد .

اطلاعات کودکان
مجله دختران و پسران
فردا منتشر میشود

از طرف وزیر خزانه‌داری آمریکا

شایعه‌تنزل آتی دلار رسماً تکذیب شد

ـ پدر چرا با اینهمه زحمت این بار سهمگین را با بینی خود حمل میکنی ؟
ـ پسرم ! علتش فقط رعایت آداب ورسوم است

یکماه قبل در چنین روزی شایعه کاهش نرخ لیره انگلیس درمقابل دلار امریکا از پاریس شنیده شدو روز بعد از لندن رسما اعلام شدکه هر لیره در قبال دلار چهل سنت تنزل داده شده است.

پس از آن شایعه کاهش نرخ دلار نیز آغاز شد و امروز یکماه‌از تنزل نرخ‌لیره‌میگذرد. ایالات‌متحده برای ششمین بار این‌شایعه رارسما تکذیب کرد.

چون شایعه سازان در پنج‌نوبت عقب‌نشینی نکردند اینك وزارت خزانه‌داری امریکایك بیانیه‌تکذیبی منتشر کرده است که‌درآن روسای بانکهای مرکزی‌صندوق بین‌المللی ذخیره طلانیز سهیم هستند.

دراعلامیه مشترك وزارت خزانه‌داری ایالات‌متحده‌امریکا وروسای بانکهای مرکزی هفت کشور عضو صندوق ذخیره طلا که ازواشنگتن پخش شده است گفته شده است، امیدواریم بااین بیانیه برای همیشه واز همین ساعت منابع شایعه پرداز خارجی دست‌از افواه سازی برضد دلاربرخواهند داشت . زیرا رئیس جمهوری امریکا همان ساعت اول تنزل لیره انگلیس رسما اعلام‌کرد که‌نرخ دلارثابت خواهدماند. در آنروز جانسون تضمین کرد که امریکا تعهدی راکه برای خریدو فروش طلا باقیمت ۳۵ دلار هراونس (۳۰گرم) داده است انجام خواهد دادو هر مقدار طلا لازم باشدببازار عرضه خواهد کرد .

پنبه کیلوئی ۴ ریال گران شد

• کاهش سطح زیر کشت، افزایش خرید اروپای شرقی و کاهش تولید پنبه آمریکا علل گرانی پنبه‌دربازار تهران‌میباشد

مظنه پنبه دربازار تهران کیلوئی ٤ریال ترقی کرد و پنبه درجه یك گرگان و گنبد به‌کیلوئی ۵۰ریال رسید . علت افزایش بهای پنبه ناشی از سه علت است اول اینکه زمینهای زیر کشت پنبه سال جاری بطور محسوسی کاهش یافت زیرا عده‌ای که سال گذشته از بروز کرم خاردار و نابودی محصول متضرر شده‌بودند زمینهارا بکشت گندم اختصاص دادند ، چون محصول گندم زودتر ببازار عرضه میشود ، کشتکاران میخواستنداز این طریق بدهیهای خودرا پرداخت نمایند. دوم اینکه کشورهای‌اروپای شرقی و شوروی درسال‌جاری‌مقدار بیشتری پنبه از ایران خریداری کرده‌اند واز این جهت موجبات تقلیل صدور پنبه بغرب فراهم‌شده است . اصولا امسال کشور های اروپای شرقی علاقه بیشتری بخرید پنبه ایران نشان میدهند ضمنا شوروی نیز خرید خودرا درسال جاری بدوبرابر افزایش داده‌است بطوریکه در سال گذشته فقط ٦۰۰۰ تن پنبه بشوروی فروخته شده بود ، درحالیکه امسال این مقدار به ۱۲۵۰۰تن رسیده است. موضوع سوم اینکه امسال محصول پنبه امریکا کاهش یافته است و

بازار تهران

کشورهای اروپائی بیشتر ببازارهای آسیائی رو می‌آورند و بهمین‌جهات قیمت پنبه امسال در نوع مرغوب ۲۰ درصد و نوع متوسط ۱۰ در صد گرانتر از پارسال است .

فروشندگان پنبه نیز در عرضه موجودیهای خود ببازار احتیاط می کنند بنابراین احتمال میرود که مظنه پنبه بازهم ترقی کند . قبلا پیش‌بینی شده‌بود که‌محصول‌امسال به ۱۲۰ هزارتن برسد ولی‌باوضع جاری مقدار آن از حدود ۹۵ الی ۱۰۰ هزار تن تجاوز نمی‌کند .

بطوریکه آمار صادرات کشور نشان میدهد تا پایان روز پانزدهم آذرماه صادرات پنبه کشور به ۳۹ هزار تن رسیده است . بهای انواع پنبه در تهران بشرح زیر است .

پنبه‌گرگان و گنبد کیلوئی ۵۰ ریال ، پنبه خراسان درجه یك هر کیلو ٤۹٫۵۰ ریال ، درجه دو کیلوئی ٤۷ ریال ، پنبه درجه دو مازندران هرکیلو ٤٤ ریال ، پنبه بابلی ٤۵ ریال .

اقتصاد جهان

پاکستان‌وعراق‌در امور نفتی همکاری میکنند

روزنامه الجمهوریه چاپ بغداد گزارش داد که‌سفیر کبیرپاکستان در عراق امروز اعلام کرده است بزودی یك‌هیئت‌اقتصادی‌ازپاکستان وارد بغداد خواهدشد تادرباره همکاری نفتی بین دو کشور با مقامات اقتصادی و نفتی عراق گفتگو کند .

۸۵میلیون‌فرانك‌طلادریك روز در پاریس فروخته شد

اسوشیتدپرس از پاریس گزارش داد که روز گذشته خرید طلا در بازار پاریس باوج شدت رسید و جمعا هشتاد و پنج میلیون فرانك طلا مورد معامله قرار گرفت .

یورش مردم برای‌خرید طلا که تاکنون بااین رقم سابقه نداشته است شایعاتی بوجود آوردو دولت فرانسه را مجبور کرد تا با صدور اعلامیه‌ای آن شایعات را تکذیب کند .

اولین شایعه این بود که دولت‌هم اکنون مطالعات خودرا برای تنزل نرخ کنونی واحد پول فرانسه‌شروع کرده‌است .اما دولت فرانسه رسما اعلام کرد که هرگز قیمت فرانك را تنزل نخواهد داد .

پس از اعلامیه دولت فرانسه شایعه دیگری توسط خبرگزاری یونایتدپرس مخابره شد که چنین اظهار میدارد : علت خرید طلا به مقدار هشتاد و پنج میلیون‌فرانك دریك روز اینست که مردم‌فرانسه پی‌برده‌اند اسکناس فرانك بزودی ارزش خودرا از دست خواهد داد بنابراین بهتر آن دیده‌اند تافرانك هائی که ماه گذشته در مقابل تسلیم کردن لیره استرلینك‌بدست آورده‌اند به طلا مبدل کنند .

آنچه باشد حقیقت مسلم‌اینست که خرید و فروش طلا به‌ارزش هشتاد و پنج میلیون فرانك است

غذا از پشم گوسفند

یك متخصص شیمی انگلیسی اعلام کرد در آینده نزدیك به‌یاری دانش ، پشم گوسفند یکی ازمواد خوراکی بشر خواهد شد .

دکتر فرانسیس شورلند رئیس موسسه تحقیقات علمی و صنعتی زلاند نو که اکنون از استرالیادیدن میکند روز یکشنبه درسیدنی به خبرنگاررویتر گفت‌وی‌پشم‌گوسفند رابامواد شیمیائی آغشته کرده و آنرا بصورت خوراك درآورده و بطور آزمایش به موش و گربه خورانده است .

موش ازخوردن این خوراك روحیه قویتری نشان داده است .

دکترشورلند گفت‌آزمایشات‌وی ثابت کرده است که‌بایاری مواد شیمیائی پشم میتواند غذائی مقوی وقابل هضم باشد وتا بیست وپنج سال دیگر مورد استفاده جهان‌قرار خواهد گرفت .

صادرات

شرکت توسعه صدور تشکیل شد

شرکت توسعه صدور فرآورده‌های ایران در محل مرکز توسعه صادرات‌تشکیل شد وهیات مدیره آن‌انتخاب گردید. شرکت‌توسعه صدور فرآورده های ایران بمنظور حل مسائل و مشکلات‌مربوط به صادرات کالا بمناطق‌شیخ نشینهای جنوبی خلیج فارس تاسیس شده است .

شاهنشاه آریامهر وعلیاحضرت‌شهبانوی‌ایران درنمایشگاه صنعتی آبان۱۳٤٦ـ ازغرفه کارخانه‌واکس‌سازی‌شفق‌بازدید فرمودند

غرفه کارخانه واکس‌سازی شفق مورد توجه شاهنشاه آریامهر قرار گرفت

شاهنشاه آریامهر و علیاحضرت فرح‌پهلوی شهبانوی‌ایران‌دردومین دیدار از نمایشگاه صنعتی آبان ٤٦ ازغرفه واکس سازی شفق‌که قدیمی‌ترین واحد تولیدی کشوردر زمینه انواع واکس مرغوب می باشد بازدید بعمل آوردند و طی آن پیرامون تولیدات و مصارف داخلی کشور و همچنین صادرات آن بخارج سئوالاتی فرمودند که از طرف مدیر کارخانه پاسخهای لازم بشرفعرض رسید .

حقایقی درباره کارخانه واکس‌سازی شفق

نکات زیر حقایقی است از کارخانه‌واکس‌سازی‌شفق‌معظمترین ومجهزترین کارخانه واکس‌سازی کشور که مدیریت کارخانه در بازدید شاهنشاه آریامهر و علیاحضرت شهبانوی ایران ازغرفه این کارخانه در نمایشگاه صنعتی آبان ٤٦ قسمتی از آنرا اختصارا بعرض اعلیحضرتین رسانید :

کارخانه واکس سازی شفق در سال ۱۳۱۱ تاسیس و امروزه پس از ۳۵ سال در زمره مجهزترین کارخانه های تولید واکس قرار دارد کارخانه واکس سازی شفق مجهز بماشین آلات دستگاههای آخرین‌سیستم قوطی‌سازی‌ودستگاه اتوماتیك مواد مخلوط کن واکس وسایر لوازمات یدکی مورد لزوم کارخانه و همچنین دارای‌تعمیرگاه تراشکاری میباشد که کوچکترین اشکال فنی دستگاهها را مرتفع میسازد .

از آنجائیکه واکس یکی از ضروری ترین مایحتاج هر فرد علاقمند میباشد متصدیان کارخانه در زمینه پیشرفت صنعت واکس سازی در کشور بهترین‌ومرغوبترین نوع واکس را بدست متخصصین‌و کارگران ایرانی تهیه ودردسترس هموطنان عزیز به نازلترین قیمت عرضه مینماید .

کارخانه واکس شفق قادراست فرآورده‌های خود را تا سه برابر افزایش داده و به‌کشورهای خارج خصوصا بکشورهای همجوار صادر نماید. اقدام دیگر کارخانه برای جلوگیری از تقلب استفاده‌جویان در زمینه بهره برداری از حسن شهرت و مرغوبیت واکس شفق کارخانه شفق ناگزیر شدترتیبی اتخاذنماید تااطمینان خاطرمشتریان را فراهم‌آورد ـ یکی تهیه‌سرپوش آلومینیوم به طریق زرورق‌بامارك وآرم شفق بفارسی و لاتین که روی واکس وزیر درقوطی‌ها قرارگرفته و دیگری نصب اتیکت مخصوص سبزرنك باآرم (گوزن در حال دویدن) وکلمه شفق بفارسی‌ولاتین روی‌کلید قوطی واکس .

مدیریت‌کارخانه از مصرف‌کنندگان فرآورده‌های این‌کارخانه انتظار دارد‌که بموضوع فوق توجه نموده و پس‌از استفاده کامل‌واکس قوطیهای شفق را بشکنند تااستفاده جویان واکس دیگری را در آن نریزند .

مدیریت کارخانه شفق امیدوار است این کارخانه تحت توجهات عالیه شاهنشاه آریامهر ، حمایت دولت و پشتیبانی هموطنان گرامی هرروز گامی بجلو مینهد وبه‌پیش میرود .

«روابط عمومی کارخانه»

ATTENTION

Pakistani industrialist invites collaboration with Iranian partners in establishing R.C.D.'s Project, "P.A.S. (Anti-T.B. Drug) Plant with the capacity of 100 tons a year," in Karachi. Bright prospect. Last date for application end of December 1967. Contact telephone 626333.

اطلاعیه
شرکت سهامی هورموویت
از محل سابق به نشانی جدید واقع در خیابان‌پهلوی شماره ۳۷۳ نبش کوچه هراز مقابل سینما اتلانتیك طبقه فوقانی (سوپر پرمنان سابق) انتقال یافته .
شماره تلفن ٦٢٤٦٣٧
شماره تلفن ٦٢٤٨٤٧
شماره تلفن ٦٢٤٨٤٨
شرکت سهامی هورموویت
آـ ٤۵۸۰۸ ۱ـ ۳

اطلاعیه
شرکت‌سهامی شیمی مدرن
از محل سابق به نشانی جدید واقع در خیابان‌پهلوی شماره ۳۷۳ نبش کوچه هراز مقابل سینما اتلانتیك طبقه فوقانی (سوپر پرمنان سابق) انتقال یافته .
شماره تلفن ٦٢٤٦٣٧
شماره تلفن ٦٢٤٨٤٧
شماره تلفن ٦٢٤٨٤٨
شرکت‌سهامی شیمی مدرن
آـ ٤۵۸۱٤ ۱ـ۳

اطلاعیه
شرکت فارماویت
با مسئولیت محدود از محل سابق به نشانی جدید واقع در خیابان پهلوی شماره ۳۷۳ نبش کوچه هرازمقابل سینما اتلانتیك طبقه فوقانی (سوپر پرمنان سابق) انتقال یافته .
شماره تلفن ٦٢٤٦٣٧
شماره تلفن ٦٢٤٨٤٧
شماره تلفن ٦٢٤٨٤٨
شرکت فارماویت با مسئولیت‌محدود
آـ ٤۵۸۰۲ ۱ـ۳

اطلاعیه
شرکت سهامی ایران گلوب
از محل سابق به نشانی جدید واقع در خیابان‌پهلوی شماره ۳۷۳ نبش کوچه هراز مقابل سینما اتلانتیك طبقه فوقانی (سوپر پرمنان سابق) انتقال یافته .
شماره تلفن ٦٢٤٦٣٧
شماره تلفن ٦٢٤٨٤٧
شماره تلفن ٦٢٤٨٤٨
شرکت سهامی ایران گلوب
آـ ٤۵۸۲۰ ۱ـ۳

کلمن
Coleman
بخاری کلمن
با ٦۰ سال سابقه درخشان در دنیا
نمایشگاه کلمن : خیابان سعدی جنوبی ۵۲۱
ساختمان تقی نیا تلفن ۳۰۲۲۲۳

ورزش

در «سیلان» سنتهای گذشته بکس آسیا شکسته شد!

ازسومین شب بازیها ناامیدی ژاپن آغاز گردید

تیم ایران هرگز چنین پیروزمنداز بکس آسیائی باز نگشته بود

سومین دوره مسابقات قهرمانی بکس آسیا در کلمبو پایتخت‌سیلان در حالی به پایان رسید که تیم قدرتمند تایلند در میان شگفتی تمام باکسب دو مدال طلا، سه مدال نقره و پنج مدال برنز به مقام قهرمانی بوکس آسیا دست‌یافت و تیم کره جنوبی قهرمان سال‌پیش با۴ امتیاز کمتر در مقام دوم قرار گرفت .

*** یك قهرمان نمونه**

پیروزی تایلندیها در مسابقات امسال تقریبا از شب سوم بازی ها تا حدی معلوم شده بود . چون تنها تیمی بود که‌برای‌شب فینال ، پنج شرکت کننده امید داشت ،ولی باوجود درخشش بی‌سابقه‌تایلندیها، باز هم بوکسور خروس وزن تیم کره جنوبی « سون کیك چانك » بعنوان بهترین قهرمان مسابقات امسال برگزیده شد . قهرمان خروس وزن تیم کره در حالی‌موفق به کسب این مقام گردید که در عین گرفتن یکی از چهار مدال طلای امسال تیم خودلقب خوش ـ فکر ترین شرکت کننده مسابقات رانیز دریافت کرد ، چون «سون‌ـ کیل چانك » تمام حریفان خود را در همان روند اول بایك تاکتیك صحیح و حساب شده اول به‌گوشه رینك می‌بردوبعد بادوضربه کاری هوك راست او را از پای درمی‌آورد. سرسخت‌ترین حریف « چانك » قهرمان تایلندی در شب فینال بود که وی موفق شد با تردستی تمام وی را نیز همچون حریفان مقدماتی خود در پایان سه روند مسابقه شکست دهد و این تنها پیروزی او با امتیاز بود .

*** شکست ژاپن**

تیم ژاپن که در آغاز بازیها ، با امید بسیار ظاهر شده بودباشکست غیر منتظره‌ای روبرو شد و تنها با کسب یك مدال طلا در مگس وزن به مقام پنجم رسید ، در حالی که فقط هفت امتیاز داشت . تنها قهرمان ژاپنی و برنده مدال طلا ، «سن ایزوگسی » قهرمان مگس‌وزن این تیم بود که‌باپیروزی در شب فینال مقابل کاپیتن تیم سیلان ، « کاروناراتن » در حالی که هردو چشم‌خود را بخاطر آسیب ازبازی های مقدماتی در حالت باندپیچی شده داشت ،موفق به گرفتن مدال طلا شد . « نی ، ایزوگسی » این قهرمان کوچك اندام ژاپنی یکی از محبوب ترین قهرمانان ملی ژاپن است . وی یکی از امید های‌مدال طلای مسابقات المپیك مکزیکو برای ژاپن بشمار میرود .

● تنها ناك‌اوت

ژاپنی ها در شب فینال‌همچنانکه باشانس تمام ، قهرمان مگس وزن خودرا بر روی سکوی قهرمانی می دیدند . شاهد شکست رقت بار قهرمان سبك وزن خود هانابوسا مقابل قهرمان جوان تیم کره‌ـسی‌ـ کی‌لی ـ نیز بودند ، چون وی با ضربه فنی در روند دوم مسابقه فینال مغلوب این کره‌ای قهرمان شد ، در حالیکه در روند اول بازی بمراتب خیلی بیشتر از حریف‌برنده مدال طلای خود ،باعث آزار و صدمه او شده بود، این ناك‌اوت ، تنها ، ناك اوت مسابقات شب فینال بود ، ـهانابوسا ـ موفق به گرفتن مدال نقره گردید .

سومین ژاپنی که به مسابقات شب فینال راه یافته بود ، ـسی‌ـ ساوتوـ قهرمان‌دسته پروزن این‌تیم بود که پس از شکست د رمقابل حریف تایلندی خود ـسانك‌سونك‌ـ فقط موفق به بردن مدال نقره گردید . تنها نصیب تیم پرامیدژاپن که بامید کسب مقام قهرمانی در مسابقات امسال حاضر شده بود همین یك طلاو دو نقره بود که‌جمعا هفت امتیاز برای این تیم منظور شد (طلا ۳ ـ نقره ۲)

*** پیروزی قهرمان ایرانی**

مسابقه جالب دیگری که در شب فینال صورت گرفت ،بازی بین امید مدال طلای پاکستان ، غلام محمد و آلوش عباسی‌قهرمان وزن نهم تیم ملی ایران بود .

عباسی در حالی مقابل قهرمان پاکستانی قرار می گرفت که امید به قهرمانی حریف خیلی‌بیشتر از او بود ، در حالیکه قهرمان جوان ایرانی از همان روند اول بازی قدرت خودرا بیش از او نشان دادو همین حملات پی گیر او از لحظه آغاز مسابقه سرانجام باعث برد غیر منتظره او باضربه فنی در روند سوم شد . واین پیروزی در شب فینال برای اولین بار او را صاحب یك مدال طلای مسابقات بوکس آسیا نمود .

تیم پاکستان هرچند که پس از پایان مبارزه عباسی و غلام محمد ، دریکی از وزنهای پائین خود صاحب مدا ل‌طلا گردید ، در سنگین وزن نیز بار دیگر یك مدال مسلم خود را از دست دادواین بخاطر شکستی بود که سید عمران‌خاتمی قهرمان وزن دهم تیم ایران با امتیاز بر حریف سنگین وزن پاکستانی خود عبدالرحمان وارد ساخت . هردو قهرمان پاکستانی که در مقابل دو حریف ایرانی خود بزانو درآمدند به مقام دوم رسیدند .

*** نتایج مسابقات**

نتایج کلی مسابقات باین شرح اعلام گردید :

۱ـ تایلند با۱۷ امتیاز ۲ مدال طلا ، ۳ مدال نقره و ۵ مدال برنز
۲ـ کره جنوبی با ۱۳ امتیاز ۴ مدال طلا ، یك مدال نقره
۳ـ پاکستان با ۱۳ امتیاز ۱ مدال طلا، ۳ مدال نقره‌وچهار مدال برنز .
۴ـ ایران با ۱۲ امتیاز ۲ مدال طلا، یك نقره و ۴ برنز
۵ـژاپن با۷ امتیاز یك مدال طلا و ۲ مدال نقره
۶ـ فیلیپین با۵ امتیاز ۲ مدال نقره ویك برنز
۷ـ سیلان با۴ امتیاز یك مدال طلاو یك برنز
۸ـ تایوان با۳امتیاز سه مدال برنز .
۹ـ برمه باصفر امتیاز

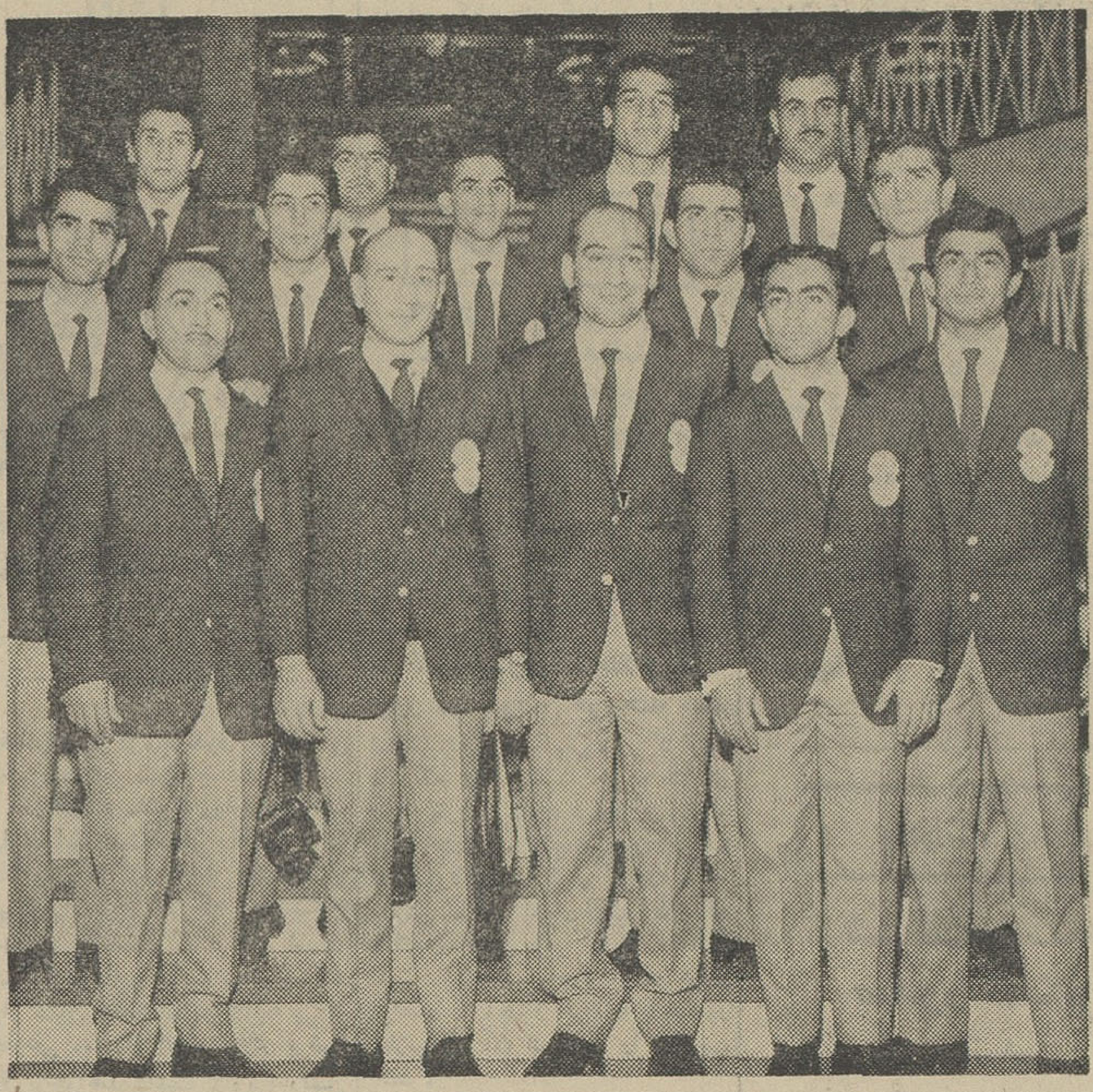

این درخشانترین تیم بکس ایران در تاریخ بازیهای قهرمانی‌آسیا است با دو مدال طلا ، یك نقره و چهاربرنز،ولی با اینهمه‌این چهره‌های جوان و پر امیداگر خوب تدارك میشدند ، با ارزش تر ظهور میکردند .

اولین پیروزی برای قهرمان اطریشی

« گرهارد » امید مسلم تیم اسکی اطریش که ۲۷ سال سن دارد ، در این دور مسابقات‌تاکنون موفقیت های درخشانی بدست‌آورده است ، در فصل جدید اسکی‌امسال اولین پیروزی بزرك جهانی را با پیروزی برحریفانی‌چون «گی پریا» از فرانسه و«کارل شرانز » از اطریش بدست آورد «کارل » هموطن دیگر او که اطریش امید فراوانی به او داشت بعداز« گی ـ پریا » فرانسوی سوم شد ، . در عکس «گرهارد» راچند لحظه پیش از رسیدن به خط پایان و در آغوش کشیدن اولین پیروزی می بینید .

*** عدم شرکت در مسابقات**

« اریکا شینگر » قهرمان اسکی اتریشی در قسمت بانوان که در سال ۱۹۶۶ صاحب مدال‌طلای‌جهانی شد ، در مسابقات ۱۹۶۷ شرکت نخواهد کرد ، تصمیم ناگهانی «اریکا شینگر » بلافاصله به‌اطلاع رئیس فدراسیون اسکی اتریش رسید «اریکا » در پاسخ خبرنگاران علت عدم شرکت خود را مسائل شخصی بیان کرده است به این ترتیب اگر زخمی‌شدن « اینگه » امید دیگر تیم اطریش را در نظر بگیریم دشوار است دراین دور مسابقات اطریش چهره واقعی خود را بنمایش گذارد .

خبرهای کوتاه

هنری کوپر ، قهرمان سنگین وزن بوکس انگلیس از جانب تماشاگران تلویزیون های لندن بعنوان « مرد ورزش سال ۶۷ » انتخاب شد . این انتخاب هر ساله باابتکار تلویزیون لندن و بوسیله تماشاگران تلویزیونی این شهر انجام میگیرد .

بسکتبال قهرمانی دانشگاه‌ملی

پنجمین دوره مسابقات بسکتبال قهرمانی پسران دانشگاه ملی روز گذشته باانجام دودیدار بین‌تیمهای ادبیات ، دندانپزشکی ، معماری و حقوق بپایان رسید و تیم معماری با پیروزی‌برحقوق همچنان‌بدون‌باخت پیشتاز بازیها است در این دیدار حقوق ۲۰ـ۶۳ بابرتری مطلق بر حریف پیروز شد،در دیدار ادبیات دندانپزشکی نیز از آغاز برتری ادبیات نسبت‌به حریف نشان می‌ـ داد که دندانپزشکی شانس در این مسابقه نخواهد داشت ، تا آنجا . که سرانجام در پایان وقت ۲۹ـ۴۷ ادبیات به آسانی پیروز شد ، به‌این ترتیب معماری بدون باخت همچنان در صدر جدول و پزشکی ، ادبیات ، اقتصاد درجای دوم قرار دارند .

سرکار خانم شعله طاهباز عضو محترم جمعیت‌راه‌نو

اعضاء جمعیت راه‌نو صمیمانه‌ترین تبریکات خودرا بمناسبت انتخاب شما بعنوان مادر نمونه تقدیم مینماید .

آـ۴۵۷۸۶ رئیس جمعیت راه‌نو ـ ملکه حکمت

آگهی تجدید مناقصه شماره ۱۲۰۸ر۴۶

راه آهن دولتی ایران‌یکصدو پنجاه هزار کیلو آهن تسمه ۳×۳۵مم برای تهیه (اس) را بر طبق مشخصات و شرایط مربوطه از طریق‌مناقصه تحویل تهران انبار های مرکزی ج راه آهن خریداری مینماید .

داوطلبین شرکت در مناقصه می‌توانندرساعات اداری جهت دریافت اسناد مناقصه باداره کارپردازی مراجعه فرمایند شرکت کنندگان در مناقصه باید مبلغ نودهزار ریال اسناد خزانه‌بعنوان سپرده شرکت در مناقصه بصندوق راه آهن یایکی از بانکهای مجاز پرداخت و رسید آنرا بضمیمه پیشنهاد خود تاساعت نه صبح روز شنبه ۱۶ر۱۰ر۴۶ در صندوق پیشنهاد ها واقع در اداره کارپردازی بیاندازند پیشنهاد های واصله ساعت ده روز مزبور باز و قرائت خواهدشد . حضور پیشنهاد دهندگان یا نمایندگان مجاز آنهادر جلسه‌مناقصه آزاد است و راه آهن در ردو یا قبول‌یك‌یا تمام پیشنهاد ها مادامیکه قرار داد مبادله نشده‌است مختار می باشد.به پیشنهاد فاقد سپرده‌و مشروط و مبهم و پیشنهادی که بعداز موعد مقرر برسد ترتیب اثر داده نخواهد شد.

سپرده برنده اول و نفر دوم‌مناقصه نگهداری و در صورت استنکاف‌ازانجام معامله بدون هیچگونه تشریفات‌بنفع راه‌آهن ضبط خواهدشد . هزینه درج‌آگهی‌ها در جراید و مالیات متعلقه وهر گونه عوارض دیگربعهده برنده مناقصه می باشد . راه‌آهن می تواند تاحدودصدی بیست و پنج از میزان معامله را کسریا اضافه نماید .الف ۲۰۸۴

راه‌آهن‌دولتی‌ایران آـ۴۵۱۸۳ ۱ـ ۲

آگهی مناقصه

نوبت سوم

اداره کل بهداری استان کردستان بمنظور تامین نیازمندیهای گروه‌های سپاه بهداشت حوزه استان کردستان ۹۶ قلم مصالح ساختمانی ولوله‌کشی مورد نیازراباشرایط زیر از محل اعتبارات سپاه بهداشت از طریق مناقصه خریداری مینماید

۱ـمصالح مورد لزوم که دربرك مشخصات مناقصه منعکس‌در حسابداری بهداریکل موجود است باید بوسیله برنده مناقصه به‌محل‌های مربوطه به‌نسبت احتیاج حمل و تحویل گردد

۲ـدرتعقیب آگهی مناقصه های نوبت اول و دوم بعلت صعب‌العبور راههای قراء و قصبات مورد ذکر دردوآگهی مناقصه‌صادره‌قبلی‌ـ کمیسیون مناقصه متشکله درتاریخ ۹ر۹ر۴۶ دراداره کل بهداری استان کردستان موافقت نموده که۹۶قلم لوازم‌لوله کشی ساختمانی درانبار پایگاه سپاه بهداشت واقع درخیابان شاهپور مقابل مسجد جامع شهرستان سنندج تحویل گردد

رسید ازانبار دارسپاه بهداشت دریافت‌نماید

۳ـمدت قبول پیشنهادات از تاریخ انتشار یکماه تمام است

۴ـپیشنهاددهندگان باید ۵درصد ازکل مبلغ پیشنهادی را اسنادخزانه و یاوجه‌نقد بحساب ۷۴۵بانك ملی شعبه سنندج‌تسلیم وحواله آن رابه‌پیوست پیشنهادخود نموده و درپاکت لاکومهرشده تحویل دفتر بهداری نموده رسید دریافت‌دارند

۵ـپیشنهاددهنده باید به‌اداره بهداریکل استان کردستان‌مراجعه وبرك مشخصات لوازم ساختمانی‌ولوله‌کشی موردلزوم‌راازحسابداری درمقابل دادن رسید دریافت و مبلغ پیشنهادی برای فروش و تحویل کالارا در آن صورت تحویلی قید و درپاکت لاکومهرشده جداگانه تحویل دفتربهداری نموده و رسید اخذنماید

۶ـاداره بهداریکل دررد یاقبول یك‌یاکلیه پیشنهادات واصله مختار است

۷ـکلیه هزینه های مربوطه متعلق باین آگهی ازقبیل هزینه هاو عوارض مالیات مربوطه و دیگرهزینه‌های ثبتی و غیره بعهده برنده مناقصه بوده و اداره بهداری‌از اولین پرداخت به‌برنده مبلغ هزینه‌های متعلقه کسرخواهدنمود

۸ـاداره بهداریکل استان کردستان به‌پیشنهادات مشروط و مبهم و پیشنهادهائیکه بعد از مدت مقرر درآگهی مناقصه برسد مطلقا ترتیب اثر نخواهد داد .

۹ـاداره بهداریکل استان کردستان مجاز خواهد بود که ۲۵درصد از کل خریدر را کسر یااضافه نماید

۱۰ـکمیسیون مناقصه در روز دهم دیماه ۴۶ ساعت ۱۰ صبح دراطاق ریاست بهداریکل تشکیل و پیشنهادات رسیده‌بازوقرائت خواهدشد حضور پیشنهاددهندگان یانماینده آنان درکمیسیون مناقصه آزاد می‌باشد

۱۱ـسپرده نفر دوم برنده مناقصه حاضر تاعقد قراردادبابرنده اول که مدت آن بیش از ده روز نخواهد بود نگهداری خواهدشد تادرصورتیکه برنده اول مناقصه از عقد قرارداد عدول نموده سپرده او بنفع دولت ضبط و قرارداد بانفردوم منعقد گردد

الف۹۱۶۷ آـ۶۶۶ ۱ـ۲

رئیس اداره کل بهداری استان کردستان ـ دکترطباطبائی

یغما

نویسندگان و شاعران : دکتر اسلامی‌ندوشن‌ـدکتر مهدی‌حمیدی شیرازی ـ فریدون توللی ـ مجتبی مینوی ـ دکتر حریری ـ دکتر باستانی ـ دکتر کریم سنجابی ـ (وزیر اسبق فرهنك) ـ بانو نشات‌ـ احمد راد ـدکتر پورحسینی‌ـ محمد صالح‌ـ ابوسعیدی ـ پروانه‌یغمائی‌ـ دکتر شاملو ـ ابتهاج (سایه) ـ خلیل‌الله خلیلی سفیر پادشاهی افغانستان درعربستان‌سعودی ـاقبال یغمائی ....

آـ۲۹۰۱۱

توجه کنید

هم اکنون بیماری نیازمند خون شماست
حادثه خبر نمیکند، شاید شما هم روزی محتاج خون بشوید
مرکز انتقال خون شیر و خورشید سرخ آماده است
شما خون بدهید یا خون شما را در اختیار نیازمندان بگذارد

خیابان ناصرخسرو جنب دارالفنون
تلفن ۳۰۴۴۷۵

	تهران	آبادان
	ریال	ریال
آمستردام	۹۱	۸۲
برلین	۱۱۲	۱۰۳
بروکسل	۹۱	۸۲
کلن	۱۰۱	۹۱
کپنهاك	۱۰۴	۹۵
فرانکفورت	۱۰۱	۹۱
هامبورك	۱۰۵	۹۵
هانور	۱۰۵	۹۵
هلسینکی	۱۲۸	۱۱۹
میلان	۸۹	۸۰

	آبادان	تهران
	ریال	ریال
لندن	۹۲	۸۳
مونیخ	۱۰۱	۹۱
نورابرك	۱۰۱	۹۱
اسلو	۱۱۴	۱۰۵
پاریس	۹۱	۸۲
رم	۸۲	۷۳
استکهلم	۱۱۷	۱۰۸
اشتوتکارت	۱۰۱	۹۱
وین	۸۵	۷۸
سویس	۹۰	۸۲

این نرخ‌ها فقط شامل خوراکی و پوشاکی بوده‌و حداقل وزن ۵ کیلو خواهد بود .

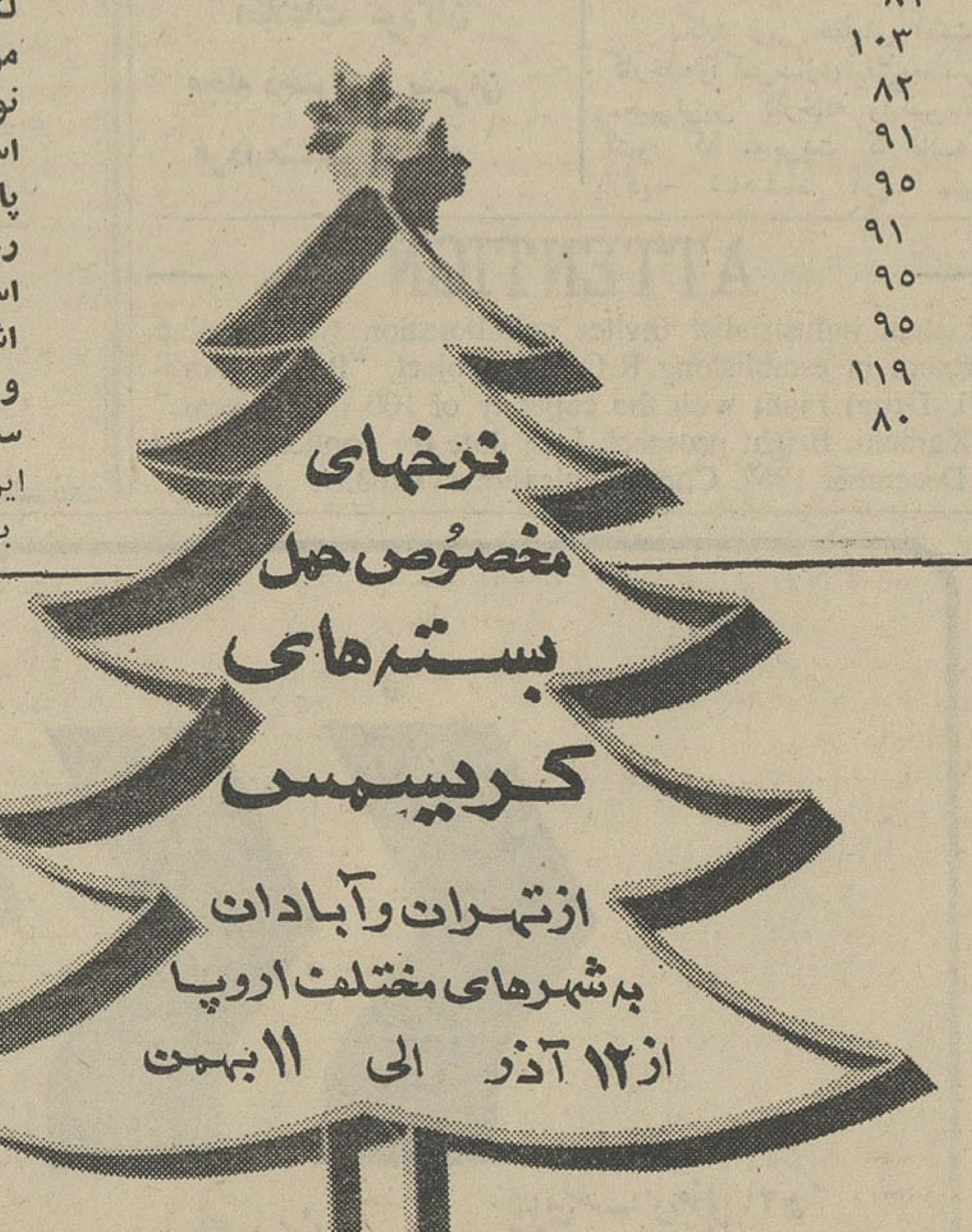

هواپیمائی ملی ایران «هما»

خواهشمنداست برای کسب اطلاعات بیشتر بدفتر بار هواپیمائی‌ملی‌ایران واقع درمیدان فردوسی تلفن ۴۶۵۳۲ مراجعه فرمائید .

شاهنشاه و شهبانو

در اواخر دیماه از تایلند و مالزیا دیدن میفرمایند

شاهنشاه آریامهر قبل‌از پایان سال جاری که‌تقریبابیش‌از سه‌ماه بپایان‌آن‌باقی نمانده است بترتیب ازکشورهای تایلند ، مالزی و عربستان سعودی دیدن خواهند فرمود و از حضرت امیرکویت در تهران پذیرائی خواهند کرد .

در مسافرت به مالزیا و تایلند شهبانوی ایران همراه شاهنشاه خواهند بود و این سفر دراواخر دیماه جاری صورت خواهد گرفت. و اعلامیه مربوطبه آن‌بزودی‌انتشار خواهد یافت .

از بیستم تا بیست‌و سوم دیماه حضرت امیر کویت بدعوت رسمی شاهنشاه از ایران دیدن خواهند کرد .

از چهاردهم تا نوزدهم بهمن‌ماه آینده بدعوت‌اعلیحضرت‌ملک‌فیصل شاهنشاه از کشور عربستان‌سعودی برای سومین بار دیدن خواهند فرمود .

گفته میشود که شاهنشاه پس‌از بازگشت از سفر عربستان‌سعودی برای یك استراحت چندروزه عازم اروپا خواهند شد .

خبرگزاری رویتر از بیروت از قول رادیو بغداد گزارش داد که شاهنشاه و شهبانوی ایران در سال آینده از عراق‌دیدن خواهند کرد . دیدار شاهنشاه و شهبانو بدعوت رسمی پرزیدنت عارف‌رئیس جمهوری آن کشور و بانو که در فروردین ماه گذشته از ایران دیدن کردند صورت میگیرد.

سفیر عراق بدریافت نشان مفتخر شد

آقای حسن الدوجیلی سفیر عراق که مدت ماموریتش درتهران پایان یافته است بدریافت‌یك قطعه نشان درجه یك همایون از طرف شاهنشاه مفتخر گردید .

آقای اردشیر زاهدی وزیر امور خارجه ، دیشب نشان درجه یك همایونی را در ضیافتی که بافتخار سفیر عراق برپا گردیده بود بایشان اهداء کرد .

سفیر انگلستان تهران را ترك میکند

«سردنیس‌رایت» سفیر انگلستان در ایران فردا تهران را برای استفاده از مرخصی بصوب لندن ترك‌خواهد کرد .

مسافرت‌سفیر انگلستان مدت‌سه ماه‌بطول‌خواهد انجامید .

سفیر انگلستان ازاردیبهشت ماه سال۱۳۴۲ در این مقام بوده‌است ودوره چهارساله ماموریت وی در اردیبهشت ماه گذشته پایان یافته است .

درمحافل سیاسی گفته می شود که پس‌از بازگشت سفیر انگلستان به تهران از طرف دولت انگلستان برای تعیین سفیر تازه از ایران تقاضای پذیرش خواهد شد .

اراضی تپه ماهور

بقیه از صفحه اول

این کمیسیون قطعی خواهد بود و چنانکه ملی شدن هریك از اسناد محرز شود سند مالکیت از درجه اعتبار ساقط خواهد شد .

خبرنگار ما گزارش میدهد چنانچه مستحدثات یا باغاتی در این‌اراضی وجود داشته باشد ، از این قانون مستثنی خواهد بود و دولت نسبت به‌اینگونه اراضی اعتراضی نخواهد داشت .

کمیسیون رسیدگی باین‌اعتراض ظرف سه ماه بشکایات مربوطه رسیدگی مینماید .

مذاکرات نفتی باکنسرسیوم

بقیه از صفحه اول

بهره مالکانه به کشور های صاحب نفت بپردازند ، منتهی ۵ر۵ درصد آنرا در ظرف سه سال ۱۹۶۵ تا ۱۹۶۷ بپردازند و۶ر۶درصددیگر با عنوان «تخفیف بها» باقی بماندو در سال ۱۹۶۷ درصورت تغییر شرایط ، مذاکرات جدیدی برای لغو این «تخفیف» آغاز گردد .

در حقیقت مذاکراتی که ازیکسال قبل باینطرف شروع شده مربوط به لغو همین تخفیف مربوط به «بهره مالکانه» است .

*** پیشنهاد کمپانیها**

مذاکرات یکسال گذشته ،چند ماهی صرف تذکر دولت های عضو به کمپانی های عامل شد و درچهار ماه اخیر مذاکره پیرامون این مسئله انجام گرفت و کمپانی های عامل در این خصوص پیشنهادی دادند .

این پیشنهاد براساس شرایط حمل‌و نقل دریائی نفت هر کشور با یکدیگر متفاوت است ، اما چند نکته مشترك دارد ، از جمله اینکه کمپانی های عامل تقاضا کرده‌اند که ۶ر۵ درصد تخفیف بتدریج در مدت چند سال لغو گردد و دیگر اینکه برحسب درجات نفت سبك تخفیف جدیدی در قیمت نفت‌سبك داده شود .

برای آنکه تخفیف قیمت نفت سبك روشن گردد باید توضیحاتی داده شود.نفت خام‌برحسب‌اختلاط مواد داخلی و همچنین تسهیل در پالایش به‌نفت‌سبك و سنگین‌تقسیم بندی شده است. نفت سبك نیز باتوجه بتجزیه خود بازبراساس همان خواص درجات مختلف دارد که از درجه ۲۷تا۴۱ تقسیم بندی شده است و نفت سبك ۴۱ درجه، عالی‌ترین نفت درپالایش محسوب میشود و قیمت آنهم بیشتر ازانواع دیگر نفت خام می‌باشد . این‌نوع نفت بیشتر در لیبی بدست می‌آید. اماهمین نوع نفت باتمام مزایائی که دارد از طرف دیگر مواجه‌با محدودیت بازاراست ، زیرامشتقات گران قیمت این‌نفت از قبیل‌بنزین ونفت سفید و نظایر آن خریدار کمتری ازمشتقات سنگین وارزان قیمت ، از قبیل سوخت کشتی ها ونفت‌کوره ونظایر آن دارد .

همین تفاوت موجب میشود که‌نفت سنگین ، بازاری وسیع‌تر پیداکند ورشد مصرف سالانه آن خیلی بیشتر ازرشد مصرف فرآورده‌های سبك باشد . کمپانیهای عامل از این وضع استفاده کرده و ازکشور های تولید کننده تقاضا کردند که درقیمت نفت سبك تجدید نظربعمل آید . درقرارداد‌الحاقی این تجدید نظر مرعی‌شد و برای نفت سبك درجه۲۸ ، درهربشکه ۱۳۲۳۵ر۰ سنت‌تخفیف قائل شدند و طبق فرمولی هرچه درجات نفت سبك بیشتر باشد تخفیف هم از این رقم بیشتر می‌شود .

*** رد شد**

درطرح پیشنهادی‌اخیر کنسرسیوم برای لغو۶ر۶درصد ، تقاضا شده که رقم تخفیف مربوط به‌نفت‌سبك بدوبرابر افزایش یابد . اگر این پیشنهاد قبول شود کمپانی های‌عامل برای نفت‌خاورمیانه بجای مبلغی‌در حدود ۲۵۰ میلیون‌دلاردرسال مبلغی قریب۱۳۰تا۱۴۸ میلیون‌دلارخواهند پرداخت .

پیشنهاد فوق تاکنون مورد قبول قرار نگرفته است در مذاکرات اوایل ماه جاری تهران که‌بین‌وزیر دارائی و نماینده مخصوص کنسر- سیوم انجام گرفت فرمول جدیدی مورد مذاکره قرار گرفت که‌احتمالا در اجلاسیه امروز روی همان‌فرمول مذاکره بعمل آید .

گفته میشود فرمول‌جدید‌تعدیلی درفرمول کنسرسیوم بوجود خواهد آورد .

باین ترتیب اولاپرداخت‌تدریجی تازمانیکه کانال سوئز بسته باشد مورد قبول قرار خواهد گرفت ، یعنی ۶ر۶ درصد طی ۶سال‌پرداخت خواهد شد ، اما همینکه کانال سوئز بازشد دیگرپرداخت‌تدریجی مورد قبول نخواهد بود و کمپانیهای عامل باید تمام ۶ر۶ درصدتخفیف رایکجا بپردازند .

*** افزایش قیمت**

در مورد تخفیف قیمت نفت سبك خام ، در فرمول جدیدافزایش‌قیمت از درجه ۳۴ ببالا مورد نظر است.

اگر این نظر مورد توافق قرار گیرد ضرر کشورهای تولیدکننده نفت بمقدار زیادی تقلیل خواهد یافت ، مثلا ایران در فرمول‌اول در هربشکه کمی‌بیشتر از۵ر۳سنت دریافت خواهد کرد ، اما براساس فرمول دوم ، این مبلغ به ۵ سنت امریکائی افزایش خواهد یافت .

مذاکرات تهران ممکن است وضع این فرمول را روشن کند وبامنجر به پیشنهاد فرمول‌جدیدتری گردد.

حمله قلبی معالجه میشود

نیویورك ـ یونایتد پرس ـ یك قلب ماشینی اختراع شده که در ساق پای بیمار قلبی نصب میشود و بیمار را بعد از حمله قلبی زنده نگاهمیدارد . دکتر «ادریان کانترو ویتز» پزشکی که هفته گذشته برای اولین بار در امریکا کوشید عمل پیوند قلب را انجام دهد امروز گفت«قلب ماشینی» که چیزی‌شبیه یك پمپ است میتواند حمله قلبی را معالجه کند و باین ترتیب این امید بوجودآمده که کسانی که دچار حمله قلبی میشوند بکلی بهبود بیابند .

در حال حاضر ۹۰ تا ۹۵ در صد حمله های قلبی منجر بمرك می ـ شود . دکتر کانترو ویتز گفت در ۶ تا ۸ ماه گذشته ۵ بیمار که دچار حمله قلبی مرك‌آور شدند با قلب ماشینی مورد معالجه قرارگرفته و اکنون ۳ نفر آنها بخانه هایشان برگشته‌اند.وی گفت «قلب ماشینی» پزشکی که ۲ر۵ سانتیمتر طول دارد و در ساق پای بیمار که دچار حمله قلبی شده قرار میگیرد . این قلب ماشینی در اولین لحظات وقوع حمله قلبی کار ارسال خون را بقسمت اعظم اندام های بدن انجام میدهد . دکترکانترو ویتز گفت بیماری کسانی که با قلب ماشینی معالجه شده‌اند از نمونه سخت ترین حمله های قلبی بوده است .

برادرمن کندی راکشت

دالاس ـ تکزاس ـ آسوشیتدپرس- روبرت اسوالد برادر «لی‌هاروی- اسوالد» متهم بقتل پرزیدنت کندی در یك مصاحبه تلویزیونی گفت برادر او قاتل‌حقیقی پرزیدنت کندی است .

خبرنگار تلویزیون دالاس(شهری که کندی در آن بقتل‌رسید) اخیرا شروع‌به پخش یك سلسله مصاحبه باشخصیت‌های مختلف در باره چگونگی قتل کندی کرده است. روبرت اسوالد گفت من حاضرم هرگونه دلیلی را که حاکی از شرکت چند نفر دیگر در جریان قتل کندی باشد مورد مطالعه‌قرار دهم اماشخصااعتقاددارد گلوله‌هائی که توسط برادر اوشلیك شدرئیس جمهوری امریکا را از پا درآورده است.

او گفت من اطمینان دارم برادرم بتنهائی کندی را کشته است ـ خبرنگار تلویزیون دالاس به‌روبرت اسوالد گفت‌شمادر گذشته گفته‌اید که شخص‌دیگری دانسته یاندانسته فکر کشتن رئیس جمهوری را به «لی‌هاروی‌اسوالد» تلقین کرده است. روبرت اسوالد گفت هنوزهم چنین اعتقاد دارداما گلوله‌هائی که گلوی کندی را شکافت و موجب مرك اوشدتوسط«لی‌هاروی اسوالد» شلیك شده بودند .

در باره اینکه چرا برادر اودست بکشتن رئیس جمهوری زده‌است «روبرت اسوالد» مادرش را بقصور در تربیت «هاروی‌اسوالد»متهم کرد و گفت مادرم سه‌بار شوهر کرد و وجود ما بچه‌ها بردوش او سنگینی میکرد.روبرت اسوالد گفت گزارش کمیسیون وارن را نمی‌تواند بطور دربست قبول کند زیرا در گزارش کمیسیون وارن گفته شده که «لی‌هاروی‌اسوالد» بایك‌تفنك‌دوربین دار قوی کندی را هدف قرار داده وسپس با یك اتومبیل فرارکرده است. روبرت اسوالد گفت برادر من هیچوقت تفنك دوربین‌دار ازآن نوع که در گزارش کمیسیون‌وارن قید شده بکار نمی‌برد.

راه قزوین ـ کرج

بقیه‌ازصفحه‌آخر

اختصاصی این راه بجای ۲۵ متر عرض جهت راههای فرعی درجه‌یك ازهم‌اکنون ۴۵ متر در نظر گرفته شده است که کاملا تامین نظر سناتور محترم را از نظر امکانات توسعه آینده مینماید.

ضمنا باستحضار میرسد که با ساختمان این راه فاصله تاکستان قزوین ـ کرج حدود ۲۳ کیلو متر کوتاهتر خواهد شد که باتوجه‌به کثرت عبور وسائط‌نقلیه مبلغ‌قابل توجهی ازنظر استهلاك صرفه‌جوئی میگردد و به تقلیل تراکم جاده کرج قزوین نیز کمك خواهدشد.

وزیر آبادانی و مسکن گفت : وزارت آبادانی‌ومسکن امور راههای فرعی کشور را بتدریج در ظرف سال جاری به وزارت راه تحویل خواهد داد که در حال حاضر ۵۰ در صد عمل فوق خاتمه یافته و مابقی نیز تاپایان سال جاری تحویل وزارت مزبور خواهد شد. بطوریکه در پایان برنامه سوم وظایف‌موقتی این وزارت در مورد راههای فرعی بکلی خاتمه یافته باشد.

آقای یارافشار ضمن تشکر از وزیر آبادانی ومسکن گفت:نظر بنده از تقدیم این سئوال این بود که از دوباره‌کاری در دستگاههای مملکت جلوگیری شود.

*** تصویب کلیات**

بعد لایحه تشکیل وزارت منابع طبیعی مطرح شد و آقای یارافشار برای این‌لایحه پیشنهادفوریت کرد واین پیشنهاد تصویب گردید.

د رکلیات این‌لایحه آقایان‌دکتر متین دفتری وزام تذکراتی دادند و آقای مهندس گلسرخی وزیرمنابع طبیعی باین تذکرات پاسخ داد و کلیات لایحه بتصویب رسید.

در بحث مواد نیزچندتن ازسناتورها تذکراتی دادند. ازجمله آقای‌دکتر صدیق در ماده اول پیشنهاد اصلاح عبارتی نمودکه مورد تائید قرار گرفت وآقای دکتر سجادی بدو مسئله اشاره کرد.

آقای دکتر سجادی ابتدا از دولت خواست که‌برای‌تنظیم و تهیه‌لوایح مورد نظر یك دستگاهی که اهل فن درآن جمع شده باشند بوجود آورد تالوایح جامع و مانع تهیه‌و تقدیم پارلمان شود.

آقای دکتر سجادی‌سپس بدولت تکلیف کرد که بهتر است ابتدا لوایح را به مجلس سنا تقدیم‌کند تا اصلاحات لازم در آنها بعمل‌آید ودیگر احتیاجی نباشد که پس از اصلاح و تغییر برای‌بار دوم‌بمجلس شورایملی ارجاع شود .

این لایحه تصویب‌و بدولت‌ابلاغ شد و آقای‌مهندس گلسرخی‌وزیر منابع طبیعی‌از تصویب لایحه‌تشکر کرد.

*** دو سئوال ازدولت**

سناتور جهانبانی در جلسه علنی امروز سنا دو سئوال بشرح زیر تقدیم داشت:

سئوال اول ـ از وزارت دارائی

وزارت دارائی چه برنامه‌ای در دست دارد که نواقص حمل کالاها از شهر مرزی جلفا به اسرع‌وقت مرتفع شود.

سئوال دوم ـ از وزارت آموزش‌و پرورش

برای تکمیل ساختمان‌های دانشگاه تبریز وبرانگیختن وسایل بهبود زندگانی استادان چه اقدامی درنظر گرفته شده است ؟

دوپایان جلسه امروز لایحه‌انتخاب هیئتی‌برای‌خریدلوازم مراکزتعلیمات حرفه ای وزارت کار و اموراجتماعی با ۴۱ رای موافق تصویب و بدولت ابلاغ شد .

دستور صدور احکام

بقیه از صفحه اول

خبرنگار فرهنگی اطلاعات امروز اطلاع یافت که برای صدوراحکام ۹۳۸۰ نفرازمعلمین جدیدالاستخدام از طرف وزارت آموزش و پرورش بمدیران کل‌استانها وروسای‌ادارات آموزش و پرورش فرمانداریهای کل اختیار داده شد .

این اقدام بمنظور تسریع درکار صدور احکام ۹۳۸۰ تن آموزگار، آموزگار سپاهی فارغ التحصیلان تربیت معلم و دبیرانی که در سال جاری بخدمت وزارت آموزش و پرورش‌در آمده‌اند،صورت گرفته است و با این‌دستور ادارات‌آموزش وپرورش استانهاو فرمانداریهای کل میتوانند خود راسا احکام آنان‌را صادر نمایند. ادارات آموزش و پرورش بعد از صدور احکام مزبور نسخه‌ای از آنرا بتهران ارسال خواهند داشت تا از طرف وزارت آموزش و پرورش جهت سازمان امور اداری ارسال گردد.

مقامات وزارت آموزش وپرورش در دستور خود یادآور شده‌اند که احکام مزبور احتیاج بگواهی اداره کل بازنشستگی کشوری ندارد و وزارت آموزش و پرورش طبق احکامیکه در مرکز استان یا فرمانداری کل صادر میشود،نسبت بوصول‌وایصال حقوق معلمین اقدام خواهد نمود.

صدی هشت‌ونیم حقوق دریافتی ماهانه بسود صندوق بازنشستگی کشوری برداشت میشود.

امریکا،درصنایع سنگین ایران

بقیه از صفحه اول

«چارلزپرسی »، سناتور ۴۶ساله جمهوریخواه امریکائی عصردیروز در کاخ نیاوران بحضور شاهنشاه اریامهر شرفیاب گردیدوپیام‌احترام امیز پرزیدنت جانسون رییس ـ جمهوری کشور خویش را تقدیم شاهنشاه نمود .

سناتور امریکائی قبلا از کشور های ویتنام ، تایلند ، مالزی وهند بازدید کرده و درراه بازگشت بوطن خویش بدعوت آقای هویدا نخست‌وزیر از ایران دیدن‌میکند.

درشرفیابی دیروز که بیش از یك‌ساعت بطول انجامید ، روابط ایران وآمریکا و مسائل‌بین‌المللی ازجمله جنك ویتنام و اوضاع خاورمیانه‌مورد بحث و گفتگو قرار گرفت .

*** افزایش سرمایه گذاری**

دریك مصاحبه اختصاصی‌باخبرنگار سیاسی اطلاعات سناتور «پرسی » گفت : درشرفیابی دیروز بحضور شاهنشاه مسائل مربوط‌به‌سرمایه‌گذاری خصوصی امریکا وافزایش آن مورد مذاکره قرار گرفت . سناتور امریکائی افزود که‌امریکا نسبت به‌ادامه سرمایه‌گذاری و همکاری‌های اقتصادی وصنعتی و فنی باایران خوشبین است‌و نتایج همکاری‌های گذشته مویداین‌اظهار است .

سناتور «پرسی » گفت : دولت امریکا در آینده سرمایه‌گذاری های خویش را درایران متوجه صنایع سنگین خواهد کردواظهار امیدواری نمود که ایران‌در چند سال آینده‌یکی از پیشروان‌صنایع دراین قسمت از جهان گردد.

*** دومین شخصیت**

سناتور «پرسی» دومین شخصیت سیاسی امریکاست که در این ماه بحضور شاهنشاه شرفیاب‌میگردد.

چندی پیش «آورل هریمن» سفیر فوق‌العاده جانسون نیز بتهران آمد و در شرفیابی بحضور شاهنشاه مسائل مورد علاقه بین دو کشور مورد بحث قرار گرفت .

هریمن پس از ترك تهران به پاکستان و افغانستان رفت و درآنجا تائید کرد که در دیدار خویش از شاهنشاه و دیگر رهبران کشور هائی که وی از آن بازدید کرده است تقاضا نموده که نفوذ خویش را برای پایان دادن به جنك‌ویتنام بکار ببرند .

سناتور پرسی دیشب‌در میهمانی شام آقای نخست‌وزیر شرکت کرد و باایشان پیرامون توسعه روابط ایران و امریکا مذاکراتی صورت داد .

دراین میهمانی‌اعضاء هیئت‌دولت نیزحضور داشتند. سناتورامریکائی امروز نیز به مذاکرات و گفتگو های خویش با دیگر مقامات‌سیاسی ایران ادامه داد و از کاخ گلستان و موزه جواهرات بانك مرکزی ایران دیدن نمود .

در بیمارستان مسعودی

سناتور پرسی بامداد فرداتهران را بسوی اسرائیل ترك خواهد کرد واز آنجابه اروپاوسپس به‌واشنگتن عزیمت میکند. همسرسناتور پرسی دراین سفر همراه او میباشد و پیش‌از ظهر امروز از بیمارستان کودکان «مسعودی»واقع‌در چهارراه عباسی که کودکان مستمند جنوب شهر را برایگان معاینه و معالجه مینماید ، دیدن کرد .

دراین بازدید خانم مایر همسر سفیر امریکا در تهران نیز حضور داشت .

آگهی وصول سرمایه شرکت

پیرو آگهی شماره ۱۷۷۰ـ ۳ر۴ر۴۶ برابرنامه شماره ۱۴۴۹ـ ۲۲ر۹ر۴۶ شرکت سهامی کارخانجات کاموای ایران باستحضار میرساند . که مبلغ سی میلیون ریال سرمایه مصوبه درمجمع عمومی فوق‌العاده مورخ ۲۰ر۳ر۴۶ بشرکت پرداخت شده‌بنابراین کلیه سرمایه شرکت که شصت میلیون ریال است تماما‌دراختیار مدیران شرکت میباشد . مراتب دردفتر ثبت شرکتها ثبت و بدینوسیله آگهی میشود .

آ ـ ۲۸۹۴۱ رئیس اداره ثبت کاشان ـ جهادی

هیئتهای امناء دانشگاهها

برای رفع‌اشکالات وتسریع درکار دانشگاهها بوجود آمده

دیروز هیئت امناءدانشگاه کندی شاهپور اهواز با حضور آقای نخست‌وزیر تشکیل گردیدودرباره کارهای آن دانشگاه تصمیماتی اتخاذ نمود .

امروز آقای دکتر مجید رهنما وزیر علوم و آموزش عالی بخبرنگار ما گفت هیات‌های امناء برای‌رفع اشکالات دانشگاهها و تسریع کار آنها بوجود آمده واز این لحاظ برای حل مسائل مختلف‌دانشگاهها بسیار موثر میباشد و جلسه دیروز نیز برای رفع نواقصی که در کار دانشگاه گندی شاپور پیش‌آمده تشکیل گردید .

آقای دکتر رهنما اضافه کرد وزارت علوم در نظردارد‌قانونی‌تهیه و پیشنهاد نماید که ناظر برفعالیت های کلی هیئت‌های امناباشد تا حداکثر هم‌آهنگی بین آنها و موسسات عالی بوجود آید ودرحال حاضر وزارت‌علوم و آموزش عالی در نظر ندارد که هیئت‌های امنا را منحل کند .

وسط خیابان‌پهلوی حفاظ بندی میشود

وزارت کشور اعلام کرد که مقررات آزمایشی ترافیك تادوماه دیگردر خیابان پهلوی تهران‌اجرا خواهد شد وبدین منظور،شهرداری تهران ، اداره پلیس ،اداره‌مهندسی ترافیك، وزارت‌راه، وزارت‌اطلاعات، وزارت‌دادگستری با وزارت کشور همکاری خواهند کرد .

وزارت کشور اعلام‌داشت که‌طبق نظر کارشناسان و برای ساختن حفاظ‌درو‌سط‌دوجهت‌خیابان‌و همچنین جداکردن ایستگاههای اتوبوس‌از خیابان سفارش ساخت بیست هزار سنك سیمانی داده شده و با نصب این سنگها وسط خیابان‌حفاظ‌بندی خواهد شد .

تقاضاهای دانشجویان

بقیه از صفحه اول

تشریح کردند وخواستار رسیدگی شدند .

آقای‌دکتر رهنما امروز بخبرنگار ما گفت : خواسته های دانشجویان مورد رسیدگی قرار گرفته است و اقداماتی نیز در زمینه انجام تقاضا های آنان صورت میگیرد .

وزیر علوم اضافه نمود : که با تصویب لایحه‌وزارت‌علوم و آموزش عالی ، بمقیاس وسیعی از خواسته های دانشجویان عملی خواهد شدو درمورد بقیه نیز اقداماتی صورت میگیرد .

*** خواسته‌های دانشجویان**

اولین‌اعتراض دانشجویان‌پلی‌تکنیك مربوط به عنوان «مهندس عملی» است که در دانشنامه تحصیلی‌آنها ذکرشده‌است .دانشجویان معتقدند که هیچگونه تفاوتی بین دانشکده پلی‌تکنیك و دانشکده های مشابه وجود ندارد که باعث شود آنها «مهندس عملی» شناخته شوند و دانشجویان دانشکده های مشابه مهندس ، مضافا که دانشجویان پلی‌تکنیك با داشتن دیپلم ریاضی دراین دانشکده پذیرفته میشوند بهمین جهت دانشجویان خواستار حذف کلمه «عملی» از دانشنامه‌های دانشکده پلی‌تکنیك میباشند .

مورد دیگر مربوط به تفکیك اداره فنی و حرفه ای وزارت آموزش و پرورش از دانشکده پلی‌تکنیك است. دانشجویان اظهارمیدارند : دوحالیکه ادارات فنی‌وحرفه ای وزارت‌آموزش و پرورش در قسمتهای عالیه جدا شده است باید مراکز حرفه‌ای فعلی آموزش و پرورش که در حال حاضر در دانشکده پلی‌تکنیك قرار دارد به وزارت آموزش و پرورش منتقل شود ورئیس دانشکده پلی تکنیك منحصرا به‌کار دانشکده رسیدگی کند .

دانشجویان عقیده دارند در نموداری که برای دانشکده هاتهیه شده است ، نام دانشکده پلی‌تکنیك در محل مناسبی ذکر نشده و دلیل آن اشتغال رئیس دانشکده به‌سایر امور فرهنگی است .

یکی‌دیگرازخواسته‌های‌دانشجویان اینست که دانشکده پلی‌تکنیك نیز مانند سایر دانشکده هائی که زیر نظروزارت‌علوم در آمده از نظرواحد آموزشی مستقل باشد و هر نوع تغییراتی در سطح دانشکده های مشابه دیگر اجرا میشود در مورد دانشکده پلی‌تکنیك نیز عملی گردد.

چاپ چهارم
صحیفه کامله‌سجادیه
ترجمه جواد فاضل منتشر گردید
موسسه انتشارات امیرکبیر
آ ـ ۴۵۹۶۰

تسلیت

گروه تولیدی پارس بانهایت اندوه و تاسف درگذشت شخصیت عالیقدر ، سناتور محترم ، جناب آقای ابراهیم نبیل سمیعی (نبیل‌الملك) را بخاندان جلیل فقید سعید ، مخصوصا جنابان آقایان مهندس اسمعیل سمیعی ، مهدی سمیعی ، همایون سمیعی و دکتر خسرو سمیعی تسلیت عرض نموده ، سلامت و سعادت بازماندگان محترم آن‌مرحوم را از خداوند متعال مسئلت مینماید . آ ـ ۶۰۰۲ ۴
از طرف گروه تولیدی پارس ـ حسین‌قاسمیه

جناب آقای مهندس شاکرین
مصیبت وارده رابشما و فامیل محترم تسلیت عرض مینمایم . آ ـ ۲۹۱۵۹ مهندس رضاشریف‌زاده

جناب آقای مهندس اسمعیل سمیعی
مصیبت وارده را تسلیت عرض مینمایم
آ ـ ۲۹۱۲۳ والی‌افشار

انجمن ملی حمایت کودکان
بانهایت تاسف درگذشت بانو پوراندخت‌پزشك‌نیا مدیره سابق آموزشگاه بهیاری فرحناز پهلوی‌وابسته به‌انجمن رابه‌خانواده‌های محترم پزشك‌نیا و دفتری خصوصا جناب آقای دکتر محمد دفتری تسلیت‌میگوید.
مدیر عامل انجمن ملی حمایت کودکان ـ دکتر علیقلی لقمان ادهم آ ـ ۴۶۰۱۲

همکار گرامی جناب آقای دکتر کاظم‌شمس
باقلبی آکنده از غم و اندوه که شریك‌غم‌میباشم مصیبت وارده را بدوست گرامی وارجمندم‌تسلیت‌عرض نموده صحت و عزت خاندان شمس را از باریتعالی آرزومندم آ ـ ۴۵۹۹۸
دکتر داروئیان

کارمندان شرکت تعاونی تهیه و توزیع دارو مصیبت وارده را به‌آقای دکتر کاظم شمس عضو هیئت مدیره تسلیت عرض نموده بقاء وعزت‌خاندان ایشان‌را ازخداوند متعال خواستاریم . آ ـ ۶۰۰۰ ۴
کارمندان دفتر مرکزی فروشگاههای‌شماره یك‌ودوسه

همکار گرامی جناب آقای دکتر شمس
بانهایت تالم و تاثر مصیبت وارده را تسلیت‌عرض نموده بقاء و عزت خاندان شمس را از خداوند متعال مسئلت داریم . آ ـ ۴۶۰۰۰
هیئت مدیره‌ومدیرعامل شرکت تعاونی‌تهیه‌وتوزیع‌دارو

سرکار خانم قمرتاج دولت‌آبادی ریاست محترم کانون بانوان
اعضای کانون بانوان بدینوسیله‌درگذشت‌مرحوم مهندس مصطفی دولت‌آبادی را بشما و خاندان جلیل دولت‌آبادی تسلیت گفته بقای خانواده گرامی را از خداوند مسئلت دارد . آ ـ ۲۹۹۶۱

سرکار خانم دولت‌آبادی ریاست دبیرستان صدیقه دولت‌آبادی
کلیه دانش‌آموزان کلاس هفتم دبیرستان‌صدیقه دولت‌آبادی مصیبت وارده راتسلیت میگویند .
آ ـ ۲۹۱۶۹

سرکار خانم دولت‌آبادی ریاست دبیرستان صدیقه دولت‌آبادی
کلیه دانش‌آموزان کلاس هشتم دبیرستان صدیقه دولت‌آبادی مصیبت وارده را تسلیت میگویند .
آ ـ ۲۹۱۶۹

جناب آقای تقی آزرمی مدیر کل بانك ایران وخاورمیانه
باقلبی شکسته فوت همشیره عزیزتان را بسرکار و آقای حمید فیلی تسلیت عرض نموده بقاء و سلامتی آن خانواده محترم را از خداوند بزرك مسئلت دارند.
همردیف سروان سیدضیاءالدین جلوه ـ صمدطاهری آ ـ ۴۵۵۵۶

سرکار خانم شمس ودوشیزگان سوسن‌و مژده‌شمس
کارکنان دبستان دخترانه عزیزی مصیبت وارده را تسلیت گفته وخودرا در اندوه شماشریك میدانند
آ ـ ۲۹۱۸۳ اقمشه‌عزیزی

مرکز مشاوره و نظارت برتولید وفروش وصادرات و واردات سیمان کشور
درگذشت مرحوم جناب آقای نبیل‌الملك سمیعی رابه‌کلیه بازماندگان آن مرحوم مخصوصا جناب آقای مهندس اسمعیل سمیعی قائم‌مقام وزیر اقتصاد را در سازمان‌مرکزی شرکت‌ها و جناب آقای مهدی‌سمیعی مدیریت کل بانك مرکزی ایران تسلیت گفته بقاء سلامت آن فامیل محترم را از خداوند متعال مسئلت دارد . آ ـ ۲۹۱۸۹

همشهری!..
شب جمعه دوچیز بادت نره:
...دوم: «روزنامه توفیق»
توفیق
توفیق منتشر شد
آ ـ ۴۵۹۷۲

بزودی
مترو گلدوین مایر تقدیم میکند
الیزابت تیلور
ریچارد برتن
الك گینس
پیتر یوستینف
درفیلمی از پیترگلنویل
«کمدین‌ها»
پاناویژن و رنگی
The Comedians

یك متهم به قتل دردادگاه جنائی گفت:

یکمرد بخاطر دختری که او را دوست ندارد آدم نمیکشد

شعبه ۵ دادگاه جنائی مرکز بریاست آقای دکترستوده‌محاکمه زیدعلی یارمحمدی و علی‌جاشرفی راباتهام قتل جوانی بنام لطفعلی آغاز کرد .

این حادثه اخیرا در دهی در نزدیکی قزوین روی‌داد و گفته می‌شودلطفعلی که میخواست با دلارام نامزد علی‌ازدواج کند گرفتار انتقام او گردید و بدست او واحمد زیدعلی کشته شد .

علی‌جان درجلسه دادگاه گفت که از جریان قتل بی‌خبر است. اوراازخواب بیدار کرد و گفت در«محله بالا» اتفاقی افتاده و مردم باین محله‌می‌روند و اضافه کرد براثر اصرار زنم منهم باین محله رفتم درآنجا متوجه شدم که لطفعلی دررختخوابش چاقوخورده‌است‌بالای سرش رفتم وخواستم اسم ضارب‌را از او بپرسم که درگذشت و چون روز بعد برای فروش قاطرم‌از ده خود خارج شدم بمن بدگمان‌شدند ومرا گرفتند .

زیدعلی نیز دربرابر سئوالات‌رئیس دادگاه ضمن «رد »اتهام خود گفت چون لطفعلی میخواست بانامزدمن ازدواج‌کند مردم ده‌خیال کردند من بخاطر گرفتن انتقام از او ،وی راکشته‌ام ، درحالیکه حرف آنها صحیح‌نیست و تصور نمی‌کنم که «یك‌مرد » بخاطر دختری که اورا دوست ندارد آدم بکشد جلسه دادگاه آخروقت دیروزبعنوان‌تنفس تعطیل شد و امروز ادامه یافت دراین پرونده دونفر دیگر ازجمله یك‌زن نیز متهم هستند که‌اظهارات آنها امروز شنیده شد .

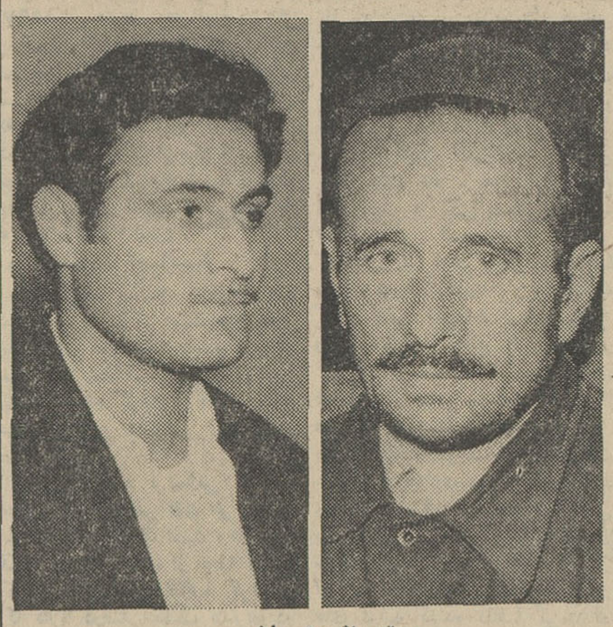

دوتن از متهمان

باند عباد «شیطون» کشف شد

*** اشیاء عتیقه‌ای که افراد این باند در تهران‌سرقت کرده بودند در کانادا و امریکا و اسرائیل‌بفروش رسید**

عباد

باند سارقین اشیاء عتیقه کشف شدواعضای آن دستگیر گردیدند.

آخرین سرقت افراد این باند که اعضای آن عبادپایدار،اسرافیل وجبرائیل تقوند بودندازخانه آقای شفیع نمازی واقع درشمیران‌انجام شد .این سه نفر از این‌خانه سه مجسمه متعلق به۱۵ قرن قبل‌وچند فرش زینتی دزدیدند و برای‌اینکه دستگیر نشوندعباد که‌ازفرط‌چابکی به‌عباد شیطون معروف است این اشیاء را به‌شیراز برد و در آنجا بفروش رسانیدند این اشیاءگرانبها پس از معامله به‌کانادا ، ایالات متحده امریکا و اسرائیل ارسال شد .

درهمان موقع که عباد درشیراز مشغول فروش این اشیاء بود افراد باندش توسط مامورین آگاهی دستگیر شدند وخود عباد نیزموقعی که‌بایك اتومبیل مسروقه مشغول گردش بود دستگیر شد و اشیاء مسروقه ازخریداران آنها درکشور های امریکاو کانادا و اسرائیل مسترد گردید و به‌ایران عودت داده شد .

این مطلب را امروز سخنگوی شهربانی دراختیار خبرنگارما گذارد

در گوشه وکنار شهر

تهیه وتنظیم از: نوشیروان کیهانی‌زاده

اشتباه

* ماهرخ ۲۰ ساله که یك سال قبل از شوهرش طلاق گرفت دیروز قصد خودکشی نمود .او گفت خاطرجوانی که بمن‌قول ازدواج داد از شوهرم طلاق گرفتم ، ولی خانواده این جوان‌باازدواج من و اومخالفت می‌کنند و عقیده دارند زنی که بخاطر اظهارات یك جوان از شوهرش جدا شود نمیتواند بانوئی‌لایق‌گردد وتهدیدکرده‌اند چنانچه‌این‌ازدواج صورت‌بگیرد این جوان را از خانواده خود طرد خواهند کرد باوجود این خودکشی‌من بخاطر این‌مخالفت نبود بلکه باینجهت بود که‌چرا بدون مطالعه از شوهرم جدا شدم .

راه خدا

* دیشب یك جوان ۱۸ساله بعلت خوردن کافور مسموم شد ودربیمارستان مسمومین‌بستری گردید .

این جوان که ذبیح الله نام دارد گفت برای اینکه بتوانم «راه خدا» را بروم و گرد معصیت نکردم هر روز مقدار کمی کافور می خوردم ، ولی چون دیروز در خوردن کافور زیاده‌روی کردم مسموم شدم.

زدوخورد زن وشوهر در مطب دکتر

*** یوسف شش ماه پیش باین سبب که همسرش‌دارای فرزند نمی شد از او جدا گردید و چهل روز قبل با یك‌دختر ۱۹ ساله بنام زری ازدواج کرد .**

از چند روز پیش «پادرد» یوسف تشدید شد و دیروز از طبیب خانوادگیش «وقت» معاینه گرفت زری که شاهد گفتگوی تلفنی شوهرش با دکتر بود ظاهرا به‌بهانه‌اینکه‌دکتر او را هم معاینه کند و در باطن بخاطر اینکه از بیماری شوهرش آگاه گردد از یوسف خواست که او را هم با خود نزددکتر ببرد .

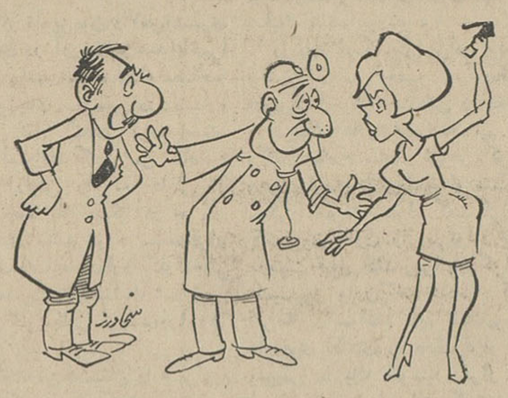

این زن و شوهر عصر دیروز باهم وارد مطب دکتر شدند . دکتر ضمن معاینه یوسف از همسر او سخن بمیان آورد و گفت یکی از همشاگردیهایش که متخصص امراض زنان است و بتازگی از خارجه بازگشته شاید بتواندبرایش کاری بکند و به یوسف پیشنهاد کرد که زنش را نزد آن دکتر ببرد و گفت که توصیه‌ای هم برای دوستش خواهد نوشت هنوز اظهارات دکتر تمام نشده بود که زری ازجایش بلند شد و خطاب به دکتر گفت : من زن این آقا هستم ، بیماری هم ندارم ، مگر او همسر دیگری هم دارد ؟

دکتر که در برابر وضع عجیبی قرار گرفته بود رنگش سرخ شد و به لکنت افتاد و زری که یقین کرده بود یوسف زن دیگری هم دارد به طرف او حمله برد . دکتر بمیانجیگری پرداخت و یوسف در حالیکه قسم می خورد زن اولش را طلاق داده می کوشید زری را قانع کند که ازدواج قبلی او در زندگی کنونیش تاثیری ندارد ، ولی زری دست بردار نبود و همچنان بطرف او حمله برد . براثر سروصدای زری بیماران دکتر وارد اطاق معاینه شدند و زری که چنین دید نطق مفصلی مبنی بردروغگوئی و فریبکاری‌یوسف برای آنها ایراد کرد و بحال قهر و اعتراض از مطب خارج شد.

این مطلب را پرستار یك مطب تلفنی اطلاع داد وتاکید کرد که جالبترین حادثه‌ای است که در عمرش دیده‌است.

دادگاه لس‌آنجلس

یك زن امریکائی را قاتل یك‌جوان‌ایرانی شناخت

لس‌آنجلس ـ آسوشیتدپرس ـ دادگاه لس‌آنجلس ماری الیزابت سعیدی طباطبائی را در قتل برادر شوهر ۲۰ ساله‌اش مهدی سعیدی طباطبائی مقصر شناخت .

حکم دادگاه در مورد مجازات ماری روز پنجم ژانویه (پانزدهم دیماه) صادر خواهد شد .

حادثه روز پانزدهم نوامبر گذشته روی داد و ماری که چند سال‌قبل با عبدالحی دانشجوی‌رشته‌مهندسی و برادر مهدی ازدواج کرد و ازاو یك فرزند ۱۰ ماهه دارد چون با زندگی کردن مهدی نزد او و شوهرش مخالف بود و عبدالحی حاضر نبود برادرش را از خوددور کند ماری از او قهر کرد و چند روز بعد مهدی را در خیابان با شلیك چند گلوله کشت . مهدی دو سال قبل جهت تحصیل به امریکا نزد برادرش رفته بود .

گم شده

معصومه ملکی ۱۲ ساله (عکس بالا) فرزند لطف‌اله از ۹ ماه قبل گم شده است. بستگانش‌درخواست دارند کسانی که‌از او اطلاع دارند به‌خیابان سرآسیاب دولاب خیابان شیوا کوچه سروان صادقی خانه شماره ٤ اطلاع دهد.

سارقین مسلح تهران در دادرسی‌ارتش محاکمه میشوند

موسی کهولی

پرونده «سارقین مسلح» ظرف چند روز آینده از دادسرای تهران به دادرسی ارتش ارسال خواهد شد.

اعضای این باند که موسی کهولی علی‌زارع و جلال ناصری نام دارند متهمند که چندی پیش مسلحانه بخانه آقای دکتر طهماسبی دستبرد زده و شوهر کلفت او را با شلیك گلوله مجروح کرده‌اند.

جلال وعلی توسط سر ئارسرگرد نباتی کلانتر بخش ۵ پلیس تهران دستگیر شدند و موسی چند هفته بعد بوسیله ماموران آگاهی ضمن زدوخوردی در کوههای ولنجك گرفتار شد.

پرونده این سه نفر که به‌سرقتهای دیگری اعتراف کردند بدستور آقای مسعودی معاون دادسرای تهران توسط بازپرس مقیم آگاهی‌در دست‌تکمیل است وچون محاکمه سارقین مسلح در دادرسی ارتش باید انجام شود این پرونده ظرف چند روز آینده به آنجا ارسال خواهد شد.

برنامه آینده سینماهای

پلازا ـ سعدی

وینسنت پرایس
پیترلوره بوریس کارلف

فیلم

کمدی وحشت
THE COMEDY of TERRORS
پاناویژن رنگی

اینست غرب ...
غرب وحشی ...
غرب خون آلود ...
غرب تبهکاران ، غرب آدمکشان و ...
غرب قهرمانان ...

سونشگری وود
(جولیانوجما) درفیلم

وانند
سینماسکوپ رنگی

بزودی ـ این فیلم را چندین‌سینما بمعرض‌نمایش خواهند گذاشت

عید فطر امسال
شکوه و جلال بیشتری‌دارد چون پدیده شگرف سینمای انگلستان در این روز خجسته برپرده سینما ها شور وهیجان خواهد پاشید.

ریتاتوشینگهام
آلیورراید درفیلم

دام
THE TRAP
سینماسکوپ رنگی

* «دام» زن عجیبی است بنام«ایو»
* «دام»مردی است بقدرت‌یك‌شیر
* «دام» ماجرائی است وحشی ، بدوی و بران چون یك چاقوی دولبه !

آ ـ ٤٥٨٦٤

برنامه مخصوص عید فطر
تك‌خال سینمای فارسی
معجزه
آ ـ ٤٥٨١٢

بزودی
نمام ایران از این فیلم صحبت خواهند کرد
گل آقا
رنگی ـ ایستمن‌کالر
آ ـ ٤٥٨٥٠

آگهی مناقصه

موسسه انحصار دخانیات ایران سی و چهار هزار بوبین (۳٤۰۰۰) نوار چوپ پنبه مورد احتیاج خودرا سی‌انداف خرمشهر یا بندرشاهپور یا بندر پهلوی یا تحویل مرز جلفای ایران از طریق مناقصه خریداری مینماید . داوطلبان شرکت در مناقصه میتوانند پیشنهادات صریح و قطعی خود را با اطلاع و رعایت کامل مشخصات شرایط و مفاد طرح پیمان که از اداره معاملات خارجی این‌موسسه دریافت میدارند با توجه باینکه مبلغ یکصد هزار ریال‌اسنادخزانه بعنوان سپرده‌شرکت در مناقصه میبایستی تسلیم نمایند تا ساعت۹ صبح روز ۴٦ر۱۲ر۹ مطابق با ۶۸ر۲ر۲۸ باداره دفتر موسسه انحصار دخانیات ایران تسلیم نمایند . جلسه مناقصه در ساعت ۱۰ صبح همان روز در اداره معاملات خارجی این موسسه تشکیل میشود . حضور پیشنهاد دهندگان یا نمایندگان آنان در جلسه مناقصه آزاد و شرکت در مناقصه بمنزله قبولی کلیه‌شرایط مناقصه بوده و پرداخت حق‌الدرج آگهی مناقصه در روزنامه بعهده برنده مناقصه خواهد بود .سپرده نفر دوم تا قطعیت معامله با نفر اول مسترد نخواهد شد .

الف ۹۱۷٤
از طرف مدیر کل موسسه انحصار دخانیات ایران
۱ـ۲ آ ـ ٤٥٩۰٤

آگهی مناقصه

موسسه انحصار دخانیات ایران حمل در حدود پانصد تن لفاف و لوازم متفرقه از تهران به سقز را بمناقصه میگذارد داوطلبان می توانند همه روزه باستثناء ایام تعطیل رسمی باداره بار بری این موسسه مراجعه و پس از دریافت یکنسخه از شرایط مشخصات و اطلاع کامل از مفاد آن پیشنهاد خود را تنظیم و به پیوست‌وشرایط مشخصات امضاء شده تا ساعت‌نه صبح مورخه ۴٦ر۱۰ر۲۰ باداره دفتر موسسه انحصار دخانیات ایران تسلیم و رسید اخذ نمایند تا در جلسه‌ایکه ساعت ده صبح همانروز در موسسه تشکیل خواهد شد باز مورد رسیدگی قرار گیرد حضور شرکت کنندگان درجلسه مناقصه آزاد و موسسه در رد و قبول یك یا کلیه پیشنهادات مختار است ضمنا به پیشنهادات مبهم و مشروط و یا اینکه بعد از وقت تعیین شده برسد ترتیب‌اثر داده نخواهد شد .

الف ۹۱۷۸
از طر ف‌مدیر کل موسسه انحصار دخانیات ایران
۱ـ۲ آ ـ ٤٥٩۰۰

عید فطر
سینما رزی
میدان شوش
برنامه افتتاحیه
معجزه
آ ـ ٤٥٨٦۰

آگهی استخدام

نیروی هوائی شاهنشاهی تعدادی راننده پایه یکم جهت‌خدمت در مرکز وواحد های خارج ازمرکز با حقوق مکفی استخدام مینماید . داوطلبان میتوانند از تاریخ ۴٦ر۹ر۲۹ همه روزه باستثناء روزهای تعطیل ازساعت ۸ صبح الی ۱۲ به‌کارگزینی آمادگاه هوائی واقع درخیابان فرح‌آباد (دوشان‌تپه) مراجعه و ثبت نام نمایند .

شرایط استخدام

۱ـ تابعیت دولت شاهنشاهی ایران
۲ـ متدین بیکی از ادیان رسمی .
۳ـ دارا بودن سواد فارسی (خواندن ونوشتن)
٤ـ دارابودن صحت‌مزاج کامل طبق گواهی بهداری‌عمومی نیروی هوائی شاهنشاهی
۵ـ سن داوطلبان از ۲۰سال کمترو از ۳۵ سال بیشتر نباشد.
٦ـ دارا بودن دفترچه پایان خدمت زیر پرچم ویابرك معافیت داعم ازخدمت (باستثناء معافیت پزشکی)

الف ۹۱۷۳
نیروی هوائی شاهنشاهی
۱ـ۳ آ ـ ٤٥٩۰۸

آگهی مزایده

اداره اردنانس نیروی زمینی شاهنشاهی تعداد ۲۲ قلم‌وسائل فرسوده را از طریق مزایده کتبی دریك پارتی بفروش می رساند .

۱ـ خریداران میتوانند همه‌روزه تاآخر وقت اداری‌بدایره پشتیبانی جهت اخذشرایط و برك مشخصات وسائل مورد نیاز مراجعه نموده وپس از کسب اطلاع کامل ورویت اجناس فروشی پیشنهاد خرید نمایند .

۲ـ پیشنهاد دهندگان بایستی پیشنهاد خود را بارسید سپرده درپاکت سربسته ولاك‌ومهر شده تاآخر وقت اداری روزسه‌شنبه ۴٦ر۱۰ر۱۲ بمرکز پخش اداره اردنانس واقع درعباس‌آباد تحویل نمایند .

۳ـ پیشنهادات رسیده در ساعت ۱۱ صبح چهارشنبه ۴٦ر۱۰ر۱۳ درحضور کمیسیون بازوقرائت خواهد شد .

٤ـ اداره اردنانس دررد یاقبول یك‌یاکلیه پیشنهادات مجاز است ضمنا خریدار بایستی کلیه بهای اموال خریداری شده را نقدا پرداخت نمایند . الف ۹۱۷٦

اداره اردنانس نیروی زمینی شاهنشاهی
۲ـ۱ آ ـ ٤٥٨٨٦

انتخاب دیپلمه جهت تأمین افرادفنی مورد احتیاج شرکت سهامی پتروشیمی آبادان

شرکت ملی نفت‌ایران عده‌ای دیپلمه مرد برای گذراندن یکدوره آموزش‌دوساله جهت تامین احتیاجات افراد فنی مورد احتیاج شرکت ملی صنایع‌پتروشیمی برای خدمت در شرکت سهامی‌پتروشیمی‌آبادان با شرائط زیر میپذیرد :

۱ـ دارا بودن دیپلم کامل متوسطه رشته ریاضی یا طبیعی
۲ـ حداکثر سن ۲٤ سال (متولدین سال ۲۲ به بالا)
۳ـ دارا بودن برك خاتمه خدمت ویا برك معافی دائم وظیفه عمومی
٤ـ گذراندن امتحانات مسابقه (شامل زبان انگلیسی ـ ریاضیات ـ فیزیك ـ وشیمی و پذیرفته شدن درمصاحبه)
۵ـ تائید صحت مزاج داوطلب بو سیله بهداری شرکت ملی نفت ایران .

بکسانیکه برای طی دوره بالا موفق گردند کمك هزینه تحصیلی‌داده میشود بعلاوه میتوانند درطی دوره آموزش مزبور از تسهیلات بهداری‌شرکت مجانااستفاده نمایند ولی‌جزو کارکنان شرکت محسوب نخواهند شد . کسانیکه دوره آموزش دو ساله فوق را بنحو رضایتبخش به پایان برسانند طبق مقررات شرکت برای‌خدمت در آبادان استخدام خواهند گردید.

دوره آموزش برای تمام مدت در آبادان خواهد بود و به منتخبین برای‌مدت دو سال مرخصی داده نمیشود .

در دوران مدت آموزش و همچنین پس از استخدام به منتخبین‌منزل واگذار نمیگردد .

علاقمندان واجد شرایط میتوانند برای ثبت نام بادر دست داشتن مدارك زیر به هنرستان صنعتی آبادان واقع در بواره شمالی ساختمان دانشکده نفت مراجعه و کارت ورود به جلسه امتحان را اخذ نمایند .

ـ شناسنامه عکس‌دار
ـ اصل گواهینامه تحصیلی
ـ دوقطعه عکس ٤×٦ که اخیرا گرفته شده باشد .
ـ برك خاتمه خدمت و یابرك‌معافی دائم وظیفه عمومی .

ثبت نام همه روزه باستثنای روز های تعطیل از روز شنبه ۲۵ آذرماه۱۳٤٦ تا روز سه‌شنبه‌پنجم دیماه۱۳٤٦ ازساعت ۹ صبح الی۱۲ بعمل خواهد آمد . تاریخ ومحل امتحان مسابقه در موقع ثبت نام به اطلاع داوطلبان خواهد رسید.

۱ـ۳ آ ـ ٤٥۱۰۸

مجالس ترحیم

بدین‌وسیله درگذشت ناگهانی و نابهنگام بانو عذرانعمتی رابه‌استحضار خویشان و دوستان میرساند. مجلس ترحیم مـردانه روز سه‌شنبه۲۸ آذر از ساعت ۲ونیم الی٤ونیم درمسجد حاج‌حسن واقع در خیابان ارامنه وختم زنانه در همان‌روز و ساعت در منزل آن مرحومه واقع در نارمك خیابان ٤٦متری،جنب‌درمانگاه منعقد می‌باشد .

احمد ، اکبر ، عزت ، شوکت نعمتی و خانواده‌های صالحی ، عسگری ، سمنانیان ، بازرگان ، امینیان ، درودی ، همدانی‌زاده ، مروی،قنادپور ،تجاربی،رجبیون، حسینی ، موسویان ، جعفری ، سمنانی ، حاج‌عظیمی، احقریان ، عصار ، حاجبی . آ_۲۹۰٤٥

بعموم بازماندگان آنمرحومه مصیبت وارده‌راتسلیت میدهیم

سناتورها و نمایندگان آذربایجان در مجلسین سنا و شورای ملی باکمال تاسف و تاثر درگذشت بانو حاجیه خدیجه‌مرزبان راکه از خدمتگزاران صدیق فرهنك کشور و ازبانوان خیر و نیکوکار آذربایجان بودند باطلاع عموم هم‌میهنان عزیز میرسانند . مجلس ختم آن مرحومه از ساعت ۱٤ونیم الی ۱٦ونیم روز سه‌شنبه ۲۸ر۹ر٤٦ در مسجد مجد و ختم زنانه درساعت ۱۰الی ۱۲ صبح روز چهارشنبه ۲۹ر۹ر٤٦ در خانقاه صفی‌علیشاه برگزار خواهد بود .

سپهبدورهرام ، احمد بهادری ، دکتر شفیع‌امین، محمد دیهیم ، دکتر صاحبقلم ، کریم اهری ، دکتر فریور ، پزشکی، جهانشاهی ، کاظم صدقیانی‌زاده ، جوادی ، دکتر سعید حکمت ، منصور کلانتری ،احمد حق‌شناس ۱_۲ آ_۲۸۹۹۱

بانهایت تاسف درگذشت بانو خدیجه مرزبان (اطمینانی) دبیر بازنشسته این وزارت راباطلاع‌میرساند. مجلس ختم آن مرحومه از ساعت ۲ونیم الی ٤ونیم‌بعداز ظهر روز سه‌شنبه ۲۸ر۹ر٤٦ در مسجد مجد برگزار خواهد شد .

وزارت‌آموزش وپرورش

آ_۲۸۹۹۱ ۱_۲

بدینوسیله فوت مرحومه مغفوره بـانـو حاجیه خدیجه‌مرزبان که از خدمتگزاران صدیق فرهنك آذربایجان و مادر جناب آقای جمشید مرزبان نماینده محترم آستان قدس رضوی در تبریز را باطلاع‌دوستان و آشنایان واقوام میرساند . مجلس ترحیم آنمرحومه‌از ساعت (مردانه) ۱٤ونیم الی ۱٦ونیم روز سه‌شنبه ۲۸ر۹ر٤٦ در مسجد مجد و ختم زنانه در ساعت ۱۰الی ۱۲ صبح روز چهارشنبه ۲۹ر۹ر٤٦ در خانقاه‌صفی‌علیشاه برگزار خواهد بود .

نماینده آستان قدس در تهران ـهاشمی‌نژاد

آ_۲۸۹۹۱ ۱_۲

جمشید مرزبان ، ملیحه مرزبان (امیرفرزانه) ، مجید مرزبان ، سرگرد دکتر حمید مرزبان ، سعیده مرزبان (پوررستگار) و خانواده‌های اطمینانی ،گلبوئی، سرهنك امیرفرزانه ، پوررستگار ، کاوه،مدنی،رشدیه، پاشاپور ، رحیمی‌لر ، پاشازاده ، آشفته ، رسائی ، منشی‌زاده ، صابر ، ایرانی‌نژاد ، پدرام ، خاقانی ،کاوه حقیقی، بصیری ، فروزش ، فولادی ،سروش ،رضایت، قائم‌مقامی ، غمگسار ، اخگر ، سرهنك‌پزشك،مهرپویاء، الهامیان ، صدیقیان ، سعادت ، حسینی

بانهایت تاسف وتاثر درگذشت مرحومه مغفوره حاجیه‌بانو خدیجه مرزبان (اطمینانی) متعلقه مرحوم محمدرضا مرزبان را باطلاع کلیه فامیل ـ دوستان‌و آشنایان میرسانند . مجلس ختم مردانه آن مرحومه‌از ساعت ۱٤ونیم الی‌۱٦ونیم روز سه‌شنبه ۲۸ر۹ر٤٦ در مسجد مجد و مجلس ختم زنانه از ساعت ۱۰ الی ۱۲ صبح روز چهارشنبه ۲۹ر۹ر٤٦ در خانقاه صفی‌علیشاه برگزار خواهد شد .

مراسم شب هفت از ساعت ۱٤ الی ۱٦روزپنجشنبه ۱۹ماه مبارك رمضان ۳۰ر۹ر٤٦ برسر مزار آن‌مرحومه در امامزاده عبدالله برگزار میگردد .

بانهایت تاثر و تاسف درگذشت‌مرحوم‌استادعزیز بنایان (معمار) پدر ارجمند وبزرك خانواده بنایان را باطلاع اقوام و دوستان میرساند مجلس ترحیم آن‌مرحوم روز سه‌شنبه ۲۸ آذرماه از ساعت ۳تاه بعدازظهر در کنیسای عراقیها واقع در خیابان آناتول فرانس منعقد می‌باشد .

خانبابابنایان ،ابراهیم‌بنایان ، یعقوب بنایان، مهندس جهانگیر بنایان،ماشاءالله بنایان،عبدالله بنایان،نورالله بنایان،عطاءالله بنایان،خانواده‌های‌عطاءالله،نورالله،دکتر مظفر بخشی ، دکتر فرشته‌فر ، دکتر شکرالله‌داویدی، عزیزالله خانی ، یوسف سلیمانی تهرانی،مهدی پنهاسی کاشی ، لیسان‌ماری‌زاده ، سعید فولادیان ، صیون‌و نجات‌الله میکائیل ۱_۲ آ_۲۸۹۱۹

بانهایت تاثر وتاسف‌درگذشت مرحوم‌استادعزیزبنایان (معمار) پدرارجمند وبزرگوارجناب آقای ابراهیم‌بنایان ریاست محترم‌بانك ایران وانگلیس شعبه بازاررا‌باطلاع دوستان میرساند مجلس ترحیم آن مرحوم روز سه‌شنبه ۲۸ آذرماه از ساعت۳تاه بعدازظهر در کنیسای‌عراقیها واقع در خیابان آناتول‌فرانس منعقد میباشد .

کارمندان بانك ایران و انگلیس شعبه‌بازار

آ_۲۸۹۲۱

پرسه

خانواده‌های : ... ، رنشیری،شغلی ،دبستانی، کیانی شریف‌آبادی

بانهایت اندوه‌درگذشت ناگهانی شادروان‌اردشیر روانی راباطلاع میرساند. مجلس پرسه روز چهارشنبه ۲۹ر۹ر۱۳٤٦ از ساعت ۳تا٦ بعدازظهر در سالن ایرج خیابان استالین کوچه‌زرتشتین‌خواهدبود . آ_۲۹۱۰۳

بعموم بازماندگان آنمرحوم مصیبت وارده‌راتسلیت میدهیم

بانهایت تاسف وتاثر باستحضار اقوام وبستگان میرساند که مرحومه علویه حاجیه مرضیه میرمطهری همشیره این‌جانبان برحمت ایزدی پیوسته مجلس‌ترحیم مردانه روز سه‌شنبه ۲۸ آذرماه جاری از ساعت ۳تاه بعدازظهر در مسجد ارك و مجلس‌زنانه‌در همان روز و ساعت در منزل شخصی آنمرحومه واقع در خیابان کاخ جنوبی کوچه هلالی شماره ۱۷ منعقد خواهد بود .

سید محمد میرمطهری ـ عمادالدین میرمطهری ـ علاءالدین میرمطهری آ_٤٥۹۷٤

بانهایت تاسف وتاثر فوت بانو حاجیه مرضیه (فخرالزمان) میرمطهری راباستحضار اقوام و دوستان میرساند مجلس ترحیم مردانه روز سه‌شنبه ۲۸آذرماه جاری از ساعت ۳تاه بعدازظهر در مسجد ارك‌و مجلس زنانه در همان روز وساعت در منزل شخصی آن مرحوم واقع در خیابان کاخ‌جنوبی کوچه هلالی شماره ۱۷ منعقد خواهد بود .

سیدمحمد میرمطهری ، عمادالدین میرمطهری، علاءالدین میرمطهری ، هوشنك میرمطهری،سعیدجان نثاری ، مهندس عبدالحسن میرمطهری ، دکترعبدالعلی میرمطهری ، فضل‌اله میرمطهری ، مرتضی میرمطهری دله‌ریان ، دوین رزاق‌منش ، دکتر مسیح‌دانشوری ، دکتر علی قریب ، حسن صیرفی ، محمدرضا ساعتی، مرتضی دکمه‌چی ، رضا دیالی ، دکتر حسین نصر آ_٤٥۹۷٤

باکمال تاسف درگذشت مرحومه‌بانو زهراغدیری مادر آقای مهندس محسن غدیری‌صاحب‌منصب‌عالیرتبه این وزارت راباطلاع میرساند مجلس ختم آن مرحومه ازساعت ۹تا ۱۱صبح روزسه‌شنبه ۲۸آذرماه درمسجد مجد برگزار میگردد . آ_۲۹۰۹۱

وزیر کاروامور‌اجتماعی

باکمال تاسف درگذشت فقیدسعید بانوزهرا غدیری مادر آقای مهندس محسن غدیری راکه‌از بازرگانان عضو می‌باشد باطلاع میرساند مجلس ختم آن‌مرحومه ازساعت ۹ الی۱۱ صبح روزسه‌شنبه ۲۸ آذرماه‌درمسجد مجد برگزار میگردد . آ_۲۹۰۹۱

اطاق بازرگانی‌تهران

خانواده‌های غدیری ، پوراحتشام ، امیراصلان، وارسته ، بزرك‌نیا ، خاکباز ، آشتیانی،شهپال،نیکخواه سلیمانی ، شفیعی لاریجانی ، صالح‌پور ، نایب‌احمدی، ملکی‌مقدم

بانهایت تاثر و تاسف فوت بانو زهرا غدیـری مادر گرامی آقایان مهندس محسن غدیری و رحیم غدیری را باطلاع کلیه‌اقوام وآشنایان میرساند.مجلس ترحیم مردانه از ساعت ۹تا۱۱ روز سه‌شنبه ۲۸ آذردر مسجد مجد و ختم زنانه در همان روز از ساعت ۳تاه بعد ازظهر در منزل آن مرحومه واقع در خیابان شمیران کوچه شقایق پلاك ۳منعقد خواهد بود . آ_۲۹۰۹۱

بعموم بازماندگان آنمرحومه مصیبت وارده‌راتسلیت میدهیم

خانواده‌های حیائی ، نیك‌بین ، طبائی، طاعتی ، صیامی ، جویان ، مهندس‌ملکوتی، مهرداد ، بردبار، ناطقی ، قربانی ، مسلمی

باکمال تاسف فوت مرحومه بانو طلعت‌نیك‌بین زوجه آقای رمضان حیائی را باطلاع اقوام و دوستان‌و آشنایان میرساند . مجلس ختم‌مردانه روز سه‌شنبه ۲۸ر۹ر٤٦ از ساعت ۹تا۱۱ در مسجد قائم چهارراه سیدعلی وختم زنانه در همان‌روز از ساعت ۲تاه بعداز ظهر در منزل شخصی آنمرحومه واقع در جاده قدیم شمیران کوچه صالح کوچه پیمانی کوی ویژگان شماره ۲۲ برقرار خواهد بود . آ_۲۹۰٦۱

بعموم بازماندگان آنمرحومه مصیبت وارده‌راتسلیت میدهیم

کل‌شی‌هالك‌الاوجه‌ربك‌ذوالجلال‌والاکرام‌و کل‌الیه‌راجعون

باکمال تاسف وتاثر ارتحال سرباز رشید وعلامه وادیب وفقیه دانشمند تیمسار سرتیپ عبداله قلعه‌بیگی راباطلاع منسوبین ودوستان میرساند . مجلس ترحیم آن‌مرحوم از ساعت ۱۰تا۱۲ صبح‌روز چهارشنبه ۲۹ آذربرابربا۱۸ رمضان‌المبارك در شبستان مدرسه عالی سپهسالار منعقد می‌باشد. آ_۲۹۱٥۷

حاج‌سیدعبدالعزیز غروی

بانهایت تاسف وتاثر درگذشت شادروان‌سرتیپ عبداله‌قلعه‌بیگـی رئیس اسبق اداره دادرسی ارتش شاهنشاهی راباطلاع فامیل و دوستان گرامی میرساند. مجلس ترحیم آن‌فقید از ساعت ۱۰تا۱۲ صبح روز چهارشنبه ۲۹آذرماه درشبستان مدرسه عالی سپهسالار ومراسم شب‌هفت از ساعت ۲ونیم الی٤ونیم بعدازظهر روز یکشنبه سوم دیماه‌درآرامگاه مرحوم آیت‌اله فیروزآبادی در شهرری منعقد می‌باشد .

آ_۲۹۱٥۷ قلعه‌بیگی و خانواده‌های وابسته

بانهایت تاثر وتاسف درگذشت مرحومه بانـو خانم کهن‌بزرك خانواده کهن‌راباطلاع بستگان‌و آشنایان میرساند . مجلس تذکر آن شادروان روز پنجشنبه۳۰ آذرماه از ساعت ۱۰ الی ۱۲ در کنیسای عراقی‌ها واقع در خیابان شاهرضا ـ خیابان آناتول‌فرانس‌شرق‌دانشگاه منعقد میگردد .

استرکهن ، یوحناکهن ، شموئیل‌کهن ،نجات‌اله کهن ، خانباباکهن ، مرتضی کهن ، ملك کهن و خانواده‌های : فتح‌اله مهتابان ، داود کهن ، یوسف‌کهن عزیزاله‌کهن ، ارسطو ، ارسطوزاده، مسعود هارونیان، نعمت‌اله پورمرادی ، مهدی طوبیان ، دکتر عزت‌اله کهنی، سعید ابی‌زاده ،بنژامن‌لوی ، الیاس‌داودپور، منصور حکیمی ، قدسی صمیدی آ_۲۹۱٤۹

بعموم بازماندگان آنمرحومه مصیبت وارده‌راتسلیت میدهیم

بانهایت تاسف درگذشت شادروان جلال‌الدین مرعشی راباطلاع کلیه دوستان و آشنایان میرساند. مجلس ترحیم مردانه آن مرحوم از ساعت دوونیم تـا ساعت چهارونیم بعدازظهر روز سه‌شنبه ۲۸ آذرماه در مسجد نوواقع در خیابان بوذرجمهری غربی جنب کوچه شریف‌الدوله وختم زنانه در همان‌روز وساعت در منزل شخصی آنمرحوم در کوچه شریف‌الدوله منعقدمیباشد

نجم‌الدین مرعشی ، ضیاءالدین مرعشی ،جمال‌الدین مرعشی ، احمد مرعشی ، بدرالدین افخمی ،شجاع‌الدین افخمی ، سیدمحمدرضا مرعشی ، دکتر صدرالدین مرعشی ، عمادالدین مشیری سمیعی ، صدرالدین‌مرعشی مهندس محمدحسین حساس ، عباس قاسمخانی، سرتیپ غلامحسین دانشپور ، هوشنك دانشپور ، بهمن نخست کریمی ، محمد جانشکار ، یحیی رحیمی ، سعیدنیوندی محمود فخارپور ، علی پزشکپور ، حسین نظیف‌پـور ، ناصر نظیف‌پور ، نورالدین مطهریان ، رضا شفیعی آ_٤٥۹٥۰

مصیبت وارده را بعموم بازماندگان فقیدسعید بویژه آقایان ضیاءالدین وجمال‌الدین مرعشی تسلیت‌میگوئیم

بسمه تعالی‌شانه

بمنظور تعظیم مقام روحانیت مجلس ترحیم مرحوم خلدمقام آیةاله آقای حاج‌میرزا عبدالعلی تهرانی‌نوراله مضجعه در مسجد مرحوم خان مروی‌روزسه‌شنبه‌هفدهم شهررمضان‌المبارك از ساعت ۲ونیم الی٤ونیم بعدازظهر منعقد امیداست علماء اعلام وسایر برادران دینی در مجلس مزبور شرکت وبه‌تلاوت آیات مبارکه و طلب مغفرت روح شریف آنمرحوم راخوشنود فرمایند .

ا_۲۹۱٦۳ محمدباقر آشتیانی‌ـسیدمحمدعلی سبط

باکمال تاثر واندوه درگذشت‌شادروان‌رضاتربیت بزرك خاندان تربیت راباطلاع دوستان و آشنایان و بستگان میرساند . هزینه مجلس ختم بنابه‌خواست‌آن مرحوم صرف امورخیریه خواهد شد .

خاندان تربیت ، سیدحسن‌تقی‌زاده ، سناتوردکتر رضازاده‌شفق ، قهرمانی ، بهرامی ، مهندس‌باقرزاده، نادم ، منصوری‌موید ، خوانساری ، صدقیانی ، لاجوردی آ_۲۹۱۱٥

بعموم افراد خانواده‌های عزادار مصیبت وارده را تسلیت میدهیم

بااندوه‌فراوان درگذشت بانوی نیکوکارفرخنده‌نجات راکه از خدمتگزاران صدیق فرهنك آذربایجان بودند باستحضار دوستان و آشنایان میرساند . مجلس‌ترحیم آن شادروان از ساعت ۳تاه رور چهارشنبه ۲۹آذرماه در مسجد سجاد برگزار خواهدشد .

دکتر هوشنك نجات ، دکتر منوچهر نجات،هاشم نجات ، سرهنك سعید نجات ، صالح نجات ، سرهنك مهدی نجات ، دکتر علی نجات ،مهندس‌ابراهیم‌انصاری غلامحسین صدیق اسکندانی،غلامعلی مرندیان،سرگرد پژهان ، میرمهدی مصنف ، سرهنك پایانی ، محمدعلی اتحاد ، سرهنك احمدزاده،سرهنك محمدقطبی ،سروان عزیزاله انواریان . آ_۲۹۱٤۳

مصیبت ناگواررابه‌فرزندان آن شادروان مخصوصا آقای منوچهر نجات تسلیت میدهیم

بانهایت تاثر و تاسف درگذشت شادروان سیدرضا شمس شوهر همشیره آقای‌دکتر کاظم شمس‌راباطلاع کلیه سهامداران میرساند . مجلس ترحیم مردانه‌آن شادروان روز چهارشنبه ۲۹ر۹ر۱۳٤٦ از ساعت ۲ونیم الی٤ونیم بعدازظهر در مسجد مجد برگزار خواهدشد.

هیئت مدیره‌ومدیر عامل شرکت تعاونی‌تهیه‌وتوزیع‌دارو آ_۲۹۱۳۳

بانهایت تاثر و تاسف درگذشت شادروان سیدرضا شمس شوهر همشیره اقای دکتر کاظم شمس راباطلاع کلیه دوستان و آشنایان میرساند.مجلس ترحیم‌مردانه آن شادروان روز چهارشنبه ۲۹ر۹ر۱۳٤٦ازساعت۲ونیم الی٤ونیم بعدازظهر در مسجد مجد برگزار خواهدشد.

هیئت مدیره جامعه‌داروسازان‌ایران

آ_۲۹۱۳٥

باکمال تاسف وتاثر فوت شادروان آقای‌سیدرضا شمس شوهر خواهرجناب‌آقای دکتر سید کاظم شمس رابه‌استحضار کلیه دوستان و آشنایان‌میرساند.مجلس ترحیم مردانه روز چهارشنبه ۲۹ آذر از ساعت۲ونیم‌تا ٤ونیم بعدازظهر در مسجد مجد منعقد خواهد بود .

آ_۲۹۱۳۹ شرکت‌ایران‌دراك

بانهایت تاسف درگذشت آقای سیدرضاشمس کارمند شرکت‌نفت راباطلاع کلیه دوستان وآشنایان میرساند . مجلس ختم مردانه روز چهارشنبه ۲۹ آذراز ساعت ۲ونیم تا٤ونیم بعدازظهر در مسجد مجد ومجلس ختم زنانه همانروز در منزل آنمرحوم خیابان‌دامپزشکی بین کارون وجیحون شماره ٥۳٦ره منعقد است .

سیدعبدالحسین حجتی ، محمد ایمن ، محمدعلی جاوید ، عبدالرحیم صنیعی ، سرهنك سیدحسن‌جزایری سیدکاظم حجتی ، دکتر سیدکاظم شمس ،سیدحسین شمس ، پرویز درویش ، سیدکاظم شمس‌زاده ، سید نعمت‌الله‌باب‌المراد ، محمد عمادیان ، سیدجواد شمس، سیدمحمدحسن شاهی ، سیدجواد غفاری ، ابوالحسن عاملی ، سید فخرالدین جزایری ، مهدی اسلامی ،سید اشرف‌الدین جزایری،سیدمهدی هاشمی ،سیدشکرالله شمس ، سیدمحسن اشرف‌پور ، اصغر طباطبائی ، دکتر منوچهر جزایری ، سیدحسین شفیعی ، سید احمد جزایری آ_۲۹۱۳۷

بعموم بازماندگان آنمرحوم مصیبت وارده‌راتسلیت میدهیم

درگذشت جوان ناکام پروین توفیقی (عیال جعفر همدانی) راباطلاع خویشان و دوستان‌وهمشهریان‌محترم میرساند مجلس ترحیم آنمرحومه ا زساعت ۲ونیم الی ٤ونیم بعدازظهر روز سه‌شنبه ۲۸ آذرماه جاری در مسجد ولی‌عصر واقع در خیابان حشمت‌الدوله منعقد و مجلس ختم زنانه نیز در همان روز در منزل شخصی واقع در خیابان حشمت‌الدوله خیابان دقیقی ـبن‌بست آهنچیان شماره ۲۲ برگزار خواهدشد .

خانواده‌های : توفیقی ، همدانی ، سعادتی،صادقی باوندی ، ماکوئی ، کبیری ، جوادزاده،بصیری،سلطانی محرری ، بحری آ_۲۹۱۸۱

یادبود

باطلاع دوستان و آشنایان میرساند :

که مراسم هفته فقید سعید شادروان سناتورابراهیم نبیل‌سمیعی (نبیل‌الملك) در روز سه‌شنبه ۲۸ آذرماه‌از ساعت ٦ونیم تا۸ونیم بعدازظهر در منزل شخصی آن مرحوم برقرار خواهد بود .

(خیابان سوم‌اسفند کوچه میرشکار)

آ_٤٥۹٥۸ خانواده سمیعی

روز سه‌شنبه ۲۸ آذر ٤٦ مصادف با چهلمین‌روز درگذشت فقید سعید محمد محامی می‌باشدبعلت‌تصادف باماه مبارك رمضان از برقراری مراسم منصرف‌ومخارج آن برای اطعام مستمندان بمصرف خواهد رسید .

آ_۲۹۰٥۹ خانواده محامی

خاندان دولت‌آبادی : باطلاع سروران عظام‌ودوستان گرامی میرسانند : مراسم هفتمین شب درگذشت شادروان مهندس مصطفی دولت‌آبادی از ساعت ۲ونیم تا٤ونیم بعدازظهر روز سه‌شنبه ۲۸ آذرماه‌جاری(فردا) در آرامگاه خانوادگی واقع در ابن‌بابویه منعقدمیباشد: آ_۲۹۱۰۷

بمناسبت چهلمین روز درگذشت شادروان رضافاکری مجلس یادبودی از ساعت٦تا۸ بعدازظهر روز سه‌شنبه ۲۸ آذر ٤٦ در منزل آن‌مرحوم برگزار خواهدشد

آ_٤٥۹۹۳ خانواده‌فاکری

سپاسگزاری

از سروران معظمی که بوسیله جراید ویاحضور در مجالس ختم وشب هفت برادر عزیزم رضاخلیلی در تهران و گلپایگان ابراز همدردی نموده و موجبات تسلی خاطر بازماندگان را فراهم‌فرموده‌اند صمیمانه سپاسگزارم آ_۲۹۰۳۹

خلیلی

از آقایان محترم آیات عظام وروحانیون ونمایندگان محترم‌مجلسین شورا و سنا و قضات وکارمندان محترم وزارت دادگستری وافسران ارشد ارتش و شهربانی کل کشور و دبیران و آموزگاران وکارکنان آموزش و پرورش ناحیه ٥ واعضاء شورایعالی انجمنهای شهر تهران وروساء انجمن‌های محلی شهر و شمیرانات و همشهریهای گرامی مقیم مرکز و کارمندان‌شهرداری واهالی شرق‌وجنوب و دوستان و آشنایان که‌درمجلس ختم برادر اینجانب شرکت ویاکتبا بنده را موردلطف قرارداده‌داند سپاسگزاری مینماید و چنانچه‌بعلت‌تالمات روحی نتوانستم حضورا خدمت برسم تقاضای‌عفومینماید

آ_۲۹۰۳۷ حاج‌هدایت‌اله محمودی

بدینوسیله از کلیه کارکنان شرکت ملی‌نفت‌و فرهنگیان و اهالی محترم مسجد سلیمان که‌دربرگزاری مجلس سوگواری جوان ناکام نصرت‌اله ذوالفقاری مساعدت نمودند سپاسگزاری میشود .

آ_٤٥۹۳۰ محمدحسین ذوالفقاری

حضور کلیه سروران معظم ودوستان و همکاران ارجمند که‌درمراسم تشییع ومجالس‌ختم‌مادرموحوممان شرکت فرموده واز طریق روزنامه یاوسیله نامه و تلگراف ابراز همدردی فرموده‌اند تشکرات قلبی خود را تقدیم وتوفیق وسلامتی ایشان را از خداوند متعال خواستاریم .اگر بعلت تالمات روحی دربازدید وعرض تشکر تاخیری رخ‌دهد امیدعفو داریم .

آ_٤٥۹٥٤ خاندان صدراوخانواده‌های‌وابسته

بدینوسیله از سروران گرام ودوستان‌ارجمند که در مراسم تشییع‌وترحیم وشب‌هفت برادر و پـدر عزیزمان مرحوم حاجی‌مرتضی صنیعی در تهران و قم شرکت و یابادرج آگهی و ارسال تلگراف ابرازتفقدو همدردی فرموده ومرهمی بدل‌ریش‌بازماندگان نهاده‌اند بی‌نهایت سپاسگزاری نموده و چنانچه بواسطه‌تالمات روحی دراظهارتشکر حضوری تاخیری‌روی‌دهدمعذورمان فرمایند . آ_۲۹۰۹۷

ازطرف بازماندگان ـ سیدابوالفضل رحمت‌اللهی‌ـ علی‌صنیعی آ_۲۹۰۹۷

تشکر واعتذار

از سروران معظم و دوستان گرامی که‌بانهایت لطف در مراسم تشییع وترحیم‌مرحومه‌عذرافیلی‌همشیره اینجانب حضورا سرافرازیا کتبا وتلگرافااظهارهمدردی فرموده‌اند صمیمانه تشکر و چون بعلت تالمات روحی قادربه‌تشکر حضوری‌نیستم‌بدینوسیله‌مراتب‌سپاسگزاری خودرا تقدیم‌داشته و امید عفو دارم

آ_٤٥۹٦۸ تقی‌آزرمی

ازبانوان محترم و آقایان معظم که محبت فرموده در مجلس ترحیم مرحوم جهانگیر رفیعی تشریف‌فرمـا شده و کتبا وتلگرافا ملاطفت وهمدردی فرموده‌اند بی‌نهایت سپاسگزاریم و چنانچه بواسطه تالمات روحی در شرفیابی تاخیر شود امید عفو داریم .

خانواده‌های رفیعی ، قاجار ، ارشدی ، ملکی،محبان، یگدانه آ_٤٥۹۹٦

تسلیت

استاد معظم‌جناب‌آقای دکتر هوشنك میرمطهری

مصیبت وارده را بخانواده‌محترم میرمطهری‌بویژه جنابعالی تسلیت عرض می کنم آ_۲۹۱۲٥

کامبیزملت

جناب آقای دکتر میرمطهری عضو هیئت‌مدیره بانك عمران

کارکنان روابط عمومی بانك عمران مصیبت‌وارده رابه‌جنابعالی و خانواده محترمتان تسلیت گفته خودرادر غم شما شریك میدانند .

آ_٤٥۹۷۲ اداره روابط‌عمومی‌بانك‌عمران

جناب آقای دکتر میرمطهری

مصیبت وارده را به‌جنابعالی و خانواده محترم‌تسلیت عرض نموده بقاء عمر ودوام عزت بازماندگان آنمرحومه راازخداوند یکتا خواستارم .

آ_٤٥۹۷۳ مسعود محبی

سرکار خانم تابنده شاهنده

ریاست محترم دبستان مهدتربیت

مصیبت وارده را به‌سرکار و کلیه خانواده‌تسلیت عرض می‌نمائیم آ_۲۹۰۸٥

کارکنان دبستان‌دیبا ـ کیا

دبیران و کارمندان دبیرستان رضاشاه کبیر بانهایت تاثر و تالم مصیبت وارده را بخانواده‌های محترم امیر رفیعی ومروستی تسلیت عرض مینمایند .

رئیس دبیرستان رضاشاه کبیرـفروغ‌کیا

آ_۲۹۱۲۳

عموم کارکنان شعبه شهناز مصیبت وارده را به خانواده محترم احمدمخبری خصوصا آقای احمد حاج رضا تهرانی تسلیت عرض‌مینمایند .

آ_۲۹۱۲۳ بانك‌عمران ـ شعبه شهناز

سرکار سرهنك غروی ـ سرکار سرهنك‌قلعه‌بیگی

بانهایت تاسف مصیبت وارده رابکلیه‌فامیل‌قلعه‌بیگی وغروی تسلیت میگویند .

سرتیپ حجت ، سرهنك‌ارم ، سرهنك مشرفی ، سرهنك گرایلی آ_۲۹۱۱۱

سرکار سرگرد حمید مرزبان

بانهایت تاسف مصیبت وارده را بجنابعالی‌و خانواده محترم تسلیت عرض میکنم

آ_٤٥۹۷٦ سرگردامیرفتوحی

سرکار خانم پروین دولت‌آبادی

درگذشت مرحوم مهندس مصطفی دولت‌آبادی برای‌تمام کسانی که‌به‌سجایای اخلاقی ووارستگی آن‌فقید آشنائی داشتند مصیبت بزرگی است ما این ضایعه اسفناك رابسرکار وهمسر گرامیتان جناب آقای‌صارمی تسلیت میگوئیم وبرای شما صبر و شکیبائی وطول‌عمر مسئلت داریم .

شوکت داروگر ـ فریده داروگر

آ_٤٥۹۹٤

بانهایت تاسف درگذشت شادروان‌نبیل‌الملك‌سمیعی رابجناب آقای مهدی‌سمیعی‌وجناب آقای‌مهندس‌اسمعیل سمیعی و سایر بازماندگان معظم صمیمانه تسلیت‌عرض مینماید . آ_٤٥۹۷۸

شرکت سهامی سیمان فارس و خوزستان

دوست و همکار گرامی جناب آقای دکترحسین‌فرزد

بایکدنیا تاسف مصیبت وارده را به‌جنابعالی و فامیل محترم تسلیت میگوئیم آ_۲۹۱۱۷

دستیاران جراحی بیمارستان سینا

ضایعه ناگوار درگذشت بانو صفیه سهرابیان‌را بعموم بازماندگان وفرزندان گرامی آنمرحومه بویژه سرکار سرهنك ستاد جعفریان تسلیت میدهم

آ_۲۹۱۲۱ مهدی‌اسفرجانی

جناب آقای هادی ادیب‌سمیعی

از طرف کارکنان وراهنمایان تعلیماتی کمیته ملی پیکار بابیسوادی ناحیه دهم تهران مصیبت وارده راتسلیت عرض مینماید

سرپرست کمیته ملی پیکار بابیسوادی ناحیه‌دهم‌تهران

آ_۲۹۱۲۷ نوربخش

جناب آقای دکتر سیدکاظم شمس

بانهایت تاسف مصیبت وارده را به‌آنجناب‌تسلیت عرض نموده بقای عمر و سلامت جنابعالی و عموم‌افراد خانواده محترم را خواستاریم

آ_۲۹۱۳۱ برادران‌ماهفر

جناب آقای دکتر کاظم شمس

باتاثر فراوان مصیبت وارده را حضور جنابعالی‌و عموم فامیل محترم تسلیت عرض مینمائیم .

آ_٤٥۹۸٦ دکترمعاضد ـ توران‌معاضد

جناب آقای حاج عباس خاله‌اوغلی

سندیکای حمل ونقل زمینی خرمشهر بانهایت تاسف‌وتاثردرگذشت والده گرامیتان را صمیمانه‌تسلیت عرض نموده وبقای عمر جنابعالی وبازماندگان را از درگاه خداوند مسئلت مینماید . آ_٤٥۹۸۸

جناب آقای مهندس شاکرین

مصیبت وارده را بجنابعالی و خانواده‌محترم‌شاکرین تسلیت عرض نموده ودر غم شما شریك می‌باشم .

آ_۲۹۱٤٥ مرتضی حبیب‌اللهیان

جناب آقای ناصر دولت‌آبادی رئیس محترم‌ومحبوب کل دادگاههای استان مرکز

کارمندان اداری دادگاههای استان‌مرکزدرگذشت آقای مهندس مصطفی دولت‌آبادی را به‌آنجناب‌تسلیت عرض و خودرا شریك غم شما میدانند

از طرف کارمندان دادگاههای استان مرکز ـ سیدحسن سجادی ، حمید جهانگرد محبوب

آ_۲۹۱٦۱

اطلاعات هفتگی
۱۳۰۲

دوشنبه
* ۱۸ دسامبر ۱۹۶۷
● ۱۶ رمضان . . . ۱۳۸۷
* شماره ۱۲٤٦٤
● سال . . . . چهل ودوم

شرفیابی سفیر مراکش

ساعت یازده و نیم صبح امروز آقای احمدبن ملیح سفیر مراکش‌در تهران که ماموریتش پایان یافته در کاخ‌نیاوران‌بحضور شاهنشاه‌شرفیاب شد و کسب اجازه مرخصی نمود.

سفیر مراکش تا دو هفته دیگر تهران را ترک خواهد کرد و برای تعیین جانشین وی تقاضای پذیرش شده است .

شاهنشاه از مفقود شدن نخست وزیر استرالیا اظهار تاسف فرمودند

از جانب شاهنشاه آریامهر به مناسبت مفقود شدن نخست وزیر استرالیا تلگرامی حاکی از تاسف بعنوان علیاحضرت ملکه انگلستان ورئیس کشور های مشترک‌المنافع بریتانیا که استرالیا نیز جزو آن می باشد مخابره شد .

دراین‌تلگرام‌شاهنشاه‌مراتب‌همدردی وتاثرقلبی‌خویش‌رااز‌فقدان‌سیاستمدار برجسته و لایق استرالیائی به‌ملکه انگلستان ومردم استرالیا ابراز فرمودند .

دیدار رئیس جمهوری لهستان از ایران

بدعوت شاهنشاه آریامهر رئیس جمهوری لهستان (ادوارد اوخاب) بزودی‌از ایران دیدن خواهد کرد. تاریخ این مسافرت بطور قطعی‌هنوز تعیین نگردیده است . وزیر خارجه، معاون‌نخست‌وزیر وعده دیگری از شخصیت های لهستان نیز همراه رئیس جمهوری خویش از ایران دیدن می کنند .

وزیر آبادانی و مسکن در سنا‌گفت :

راه قزوین ـ کرج کوتاهتر میشود

* اموراهمای‌فرعی‌به‌وزارت راه تحویل میشود

* **لایحه تشکیل وزارت‌منابع طبیعی بتصویب‌سنارسید**

ساعت ده بامداد امروز جلسه علنی مجلس سنا بریاست آقای مهندس شریف امامی تشکیل گردید .

ابتدا رئیس مجلس ازدرگذشت سناتور ابراهیم نبیل‌سمیعی اظهار تاسف کرد و اظهار داشت :

امروز جای یکی از همکاران ارجمندمان درجلسه‌مجلس‌خالیست ودرگذشت نابهنگام مرحوم‌ابراهیم نبیل سمیعی (نبیل‌الملك) سناتور گیلان همه را دچار اندوه وتاثر نموده است .

مرحوم نبیل واقعا مردی‌صدیق، خوش قلب ، متواضع ، مودب و مهربان بود و در دوره‌های‌مختلفی که نمایندگی مجلس‌سناو عضویت هیئت رئیسه را داشتند وظائف‌خود را با کمال علاقه وصمیمیت انجام دادند .

ما همگی از اینکه یك همکار مهربان و صمیمی و یك مرد ـ خدمتگزار را از دست داده‌ایم قلبا متاسف و متاثریم ولی این حقیقت را باید یادآوری کنم که مرحوم نبیل با کمال‌سعادت‌دارفانی را بدرود گفت زیرا ازخودفرزندان لایق و برومندی که همه مصدر خدمات مهمه‌ای‌هستندباقی گذاشته است .

امیدوارم این فرزندان شایسته و تحصیلکرده که من بخوبی بمراتب خدمتگزاری آنان در دستگاه های موثر مملکت‌واجتماع آگاهم با انجام خدمات بیشتر و موثر روح آنمرحوم را شاد و خشنود سازند .

من از طرف خود و عموم‌نمایندگان مجلس سنا بعموم بازماندگان آن مرحوم تسلیت میگویم و ازخداوند مسئلت مینمایم که روح فقیدسعید را غریق رحمت فرماید .

اینك باحترام آن شادروان یك دقیقه سکوت در حال قیام اعلام‌می کنم (همه حضار قیام کردند و یك دقیقه سکوت نمودند .)

* **جبران عقب ماندگی**

در این موقع تیمسار سپهبد جهانبانی ضمن اظهار تاسف ازفوت سناتور نبیل سمیعی به سفراخیر خود به آذربایجان اشاره کرد و گفت : آذربایجان اینك با جهش شگفت‌آوری میکوشد عقب‌ماندگی های خود را جبران نماید .

تیمسار سپهبد جهانبانی از ساختمان راه ترانزیتی و ایجاد کارخانه ماشین سازی در تبریز اظهار خوشوقتی نمود و از عدم تجهیزات گمرك جلفا انتقاد کرد و توجه دولت را باین امر جلب نمود .

تیمسار سپهبد جهانبانی درپایان دوسئوال از دولت درباره دانشگاه تبریز و حمل کالااز مرز جلفاتقدیم داشت.

سپس مجلس وارد دستور شد وسئوال آقای یارافشار ازوزارت آبادانی‌ومسکن درباره‌راه«اشتهارد ـ بوئین ـ قزوین» مطرح‌شد.

آقای دکترنهاوندی‌وزیر آبادانی ومسکن در جواب باین سئوال گفت :

راه استانی اشتهارد ـ بوئین ـ قزوین بطول ۱۲۱٫۵ کیلو متر و عرض ۸متر با استفاده از اعتبارات بانك بین‌المللی در دشت قزوین در دست اجرا میباشد.

وحدود ۲۵ در صداز طرح انجام گرفته است.

قدرت جذب وسائط نقلیه وفوائد اجتماعی و اقتصادی این راه بحدی است که با راههای اصلی و درجه یك کشور برابری‌مینماید. بهمین سبب تمبه پروژه مربوطه براساس رعایت‌مشخصات‌فنی‌وهندسی‌راههای درجه‌یك کشور انجام گرفته است.

این راه پس ازاتمام بلافاصله آماده جهت‌روسازی آسفالتی است که اجرای آن‌از وظایف این‌وزارت نمیباشد.

لازم است اضافه نماید که‌پیش بینیهای لازم جهت تعریض احتمالی راه درآینده نیز گردیده و حریم

بقیه در صفحه هفدهم

خواهر پادشاه یونان نامزد مقام سلطنت

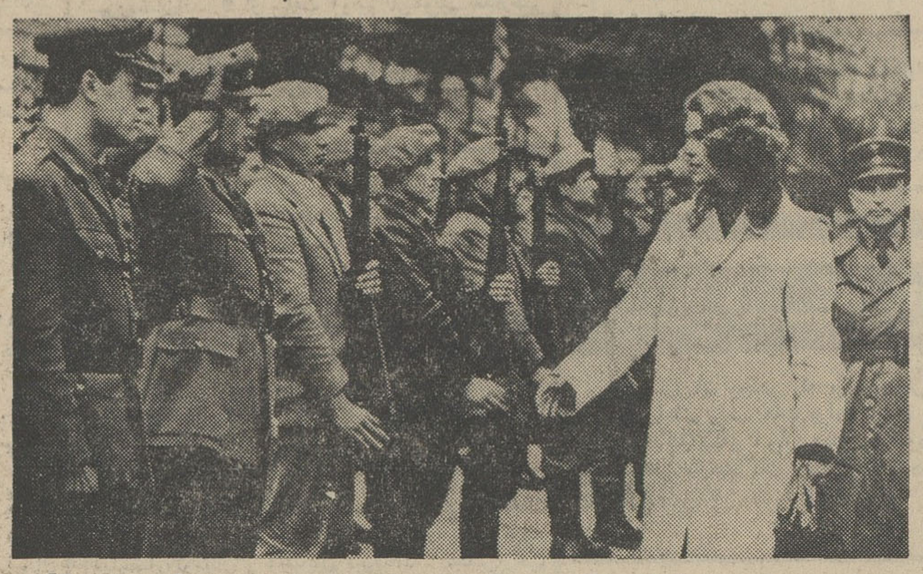

گزارش خبرگزاریهای خارجی حاکی است که اگر پادشاه یونان حاضرنشود به کشور خود بازگردد یکی‌از اعضای خانواده او به عنوان‌پادشاه انتخاب‌میشود .درحال‌حاضر کسی‌که بیش از همه نام اوبر سر زبان ها است پرنسس ایرن خواهر کنستانتین است که تا قبل از تولد«پرنس‌پل» پسر کنستانتین ولیعهد یونان بود . این عکس پرنسس‌ایرن‌راهنگام عبور ازمقابل افراد گارد ملی قبرس نشان‌میدهد .

تغییرات جدید

در تقسیمات کشوری

در جلسه اخیر هیئت دولت‌تغییرات جدید در تقسیمات کشوری که پیشنهاد آن از طرف وزارت کشور تسلیم شده بود به تصویب رسید .

● **متن تصویبنامه**

هیئت وزیران در جلسه مورخ ۴۶٫۹٫۱۸ بنا به‌پیشنهاد شماره ۴۷۹۷ ـ ۴۶٫۹٫۴ وزارت کشور باستناد تبصره دو از ماده دو قانون تقسیمات کشوری مصوب آبان ماه ۱۳۱۶ تصویب نمودند :

الف ـ فرمانداریکل بنادروجزایر خلیج فارس و فرمانداریکل بنادر و جزایر دریای عمان منحل گردد .

ب ـ فرمانداری چاه‌بهار‌تابع‌استان سیستان و بلوچستان گردد .

پ ـ فرمانداری خارك‌تابع استان خوزستان گردد .

ت ـ سازمان استانداری بنادر و جزایر سواحل خلیج‌فارس و دریای عمان که ازاین پس استان ساحلی بنادر و جزایر خلیج فارس و دریای عمان نامیده‌میشودبشرح‌زیرخواهد بود .

۱ ـ فرمانداری بندرعباس مرکز استان ۲ ـ فرمانداری بندر بوشهر ۳ ـ فرمانداری‌بندرلنگه ٤ ـ فرمانداری برازجان ۵ ـ فرمانداری میناب .

دستور پرداخت حقوق صادر شد

از طرف خزانه داریکل حواله پرداخت حقوق کارمندان دولت‌در شهرستانها صادر گردید وبر طبق دستور وزیردارائی‌حقوق‌آذرماه کلیه کارکنان دولت‌درسراسر کشور بایدتا ۲۹ آذرماه پرداخت شود .

شرکت سهامی سیمان شمال
SSCS
تهران ـ ایران
۱۳۴۳

سیمان شمال
مرغوب ترین
وباصرفه ترین
سیمانها
خیابان کوشك تلفن ۴ـ۳۵۷۹۱
آوازه

حجاج محترم بخاطر بسپارید
کاروان نور ـ مطمئن‌ترین کاروان حج بیت‌الحرام
تهران مقابل مسجد شاه ـ رفیعی تلفن ۲۱۸۱۱
آـ۲۹۰۱۵

کوکا کولا
بنوشید

در منطقه شهر جدید ذوب آهن ایران
شهر اصفهان نو
زمین بقطعات ۴۵۰ الی ۳۰۰۰ مترباسند مالکیت و آب وبرق متری ۴۰ ریال فقط قطعات شماره ۷۱ الی ۳۶۲ و۱۵۱۷ الی ۲۲۰۸ دارای آب‌وبرق می‌باشد جهت بازدید اتومبیل مجانی دفتر مرکزی و شرکت ساختمانی اصفهان دروازه دولت تلفن ۷۴۴۹ و ۷۳۲۱
تهران اول فرح‌شمالی دفتر صبور تلفن ۷۶۳۳۹۰
اهواز خیابان فردوسی ـ زرگری امین جواهری
آبادان احمدآباد ـ لین۱ـ بنگاه حاج‌نصرالله کریمی
آبادان خیابان امیری ـ آموزشگاه رانندگی‌ایران
آبادان ـ احمدآباد ـ لین۱ـ بنگاه عراقی

قابل توجه نقاشان و طراحان
کارخانجات تولید آرد خوزستان طرح آرم کارخانه را به مسابقه میگذاردازعموم صاحبان ذوق و سلیقه دعوت مینماید در این مسابقه شرکت فرموده‌وطرح‌ترسیمی خودرا تا روز پنجم بهمن ماه‌به‌آدرس ـ اهواز ـ صندوق پستی ۳۱ ارسال‌فرمایند، طرحهای‌ارسالی تحت‌نظر داوران‌متخصص بررسی‌وبه‌آرم انتخابی مبلغ ده هزار ریال جایزه پرداخت خواهد شد .
شرکت سهامی آرد خوزستان
۱ـ۲ آـ۴۵۲۲۰

کارخانه رنسمز انگلستان سازنده انواع لوازم کشاورزی
که معروفیت‌جهانی دارد برای شناساندن لوازم کشاورزی خود نمایشی در روز سه‌شنبه ۲۸ آذرماه درساعت ۲ بعداز ظهر در ۰۰ دهمویزشهریار واقع در ۲۴ کیلومتری تهران ترتیب داده از علاقمندان دعوت مینماید که در روز نمایش در محل مذکور حضور بهمرسانند که قرین تشکر است .
شرکت سهامی‌ماشین فلاحتی‌تهران تلفنهای ۷۳۳۶۶ ـ ۷۱۷۱۴
۱ـ۳ آـ۴۵۲۶۲

مراسم یادبود شادروان سناتور ابراهیم سمیعی (نبیل‌الملك) که از رجال شریف و خدمتگزار کشور بوده‌اند از ساعت ٤ الی ۵ بعداز ظهر چهار شنبه۲۹ آذرماه در باشگاه ایران خیابان کاخ جنوبی پلاك ٤۷۶ منعقد خواهد بود . مراتب را بدینوسیله باطلاع اعضاء باشگاه ـ بستگان ـ دوستان و آشنایان آنمرحوم میرساند که با شرکت در مجلس یادبود روح فقید سعید را شادفرمایند.
هیئت مدیره باشگاه ایران
آـ۲۷۸۷

تنها محبت امروز کافی نیست
جگرگوشه شما احتیاج به تأمین آتیه دارد.

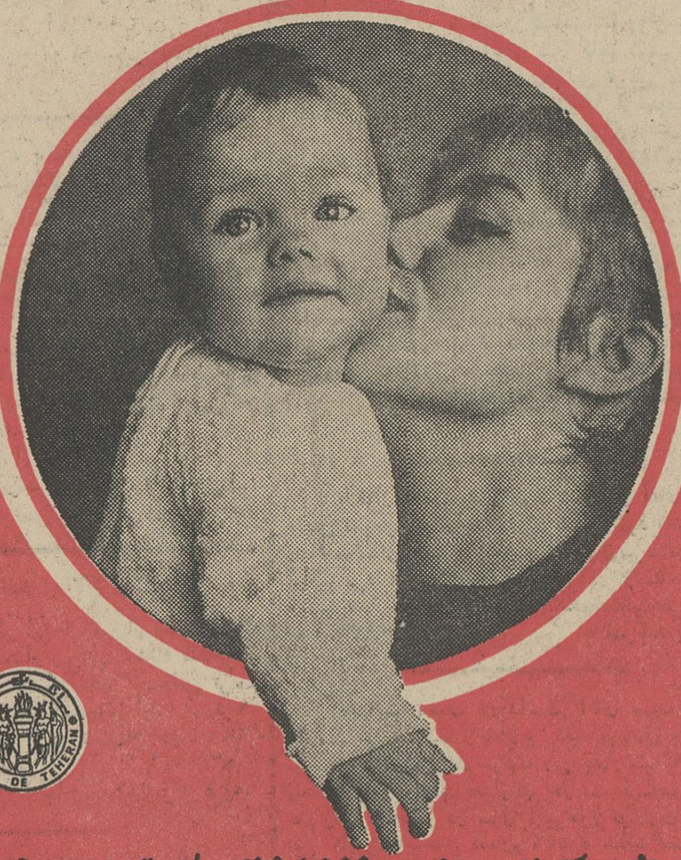

برای تامین آتیه خود و فرزندانتان همین امروز در
بانک تهران
حساب پس انداز بازکنید تا از جایزه ۱۰۰۰۰۰۰ ریالی ممتاز آن و هزاران جایزه دیگر بهره‌مند شوید
کلیه شعب بانك تهران در مرکز و شهرستانها در ساعات مقرر و شعب شبانه روزی چهارراه پهلوی و تخت‌جمشید در تهران ـ تریم در آبادان وشاهپور در اصفهان همه‌روزه حتی ایام جمعه و تعطیل آمادهٔ افتتاح حساب پس‌انداز و سایر عملیات بانکی میباشد .

قابل توجه همه‌وطنان عزیز
مراسم قرعه کشی بلیط های اعانه ملی که همه هفته روزهای چهارشنبه ساعت ۶٫۵ بعدازظهر از رادیو ایران پخش میشود چهارشنبه این هفته (پس‌فردا) بعلت تصادف با ایام سوگواری از رادیو ایران پخش نخواهدشد .
نتایج قرعه‌کشی بلیطهای اعانه ملی سری ۸۸۷ که تحت نظارت مستقیم نمایندگان‌دادستان، وزارت دارائی ، بانك ملی و بنگاه اعانه ملی انجام خواهد گرفت در اخبار ساعت ۲۰ رادیو باطلاع شما خواهد رسید .

برنامه آینده تالار ۲۵ شهریور
رؤیا
و
خطر مرك ! استعمال دخانیات ممنوع
باشرکت: جمیله شیخی فهمیه‌را ستکار
عزت‌اله انتظامی جعفر والی
خسرو شجاع زاده
نویسنده وکارگردان : علی نصیریان
تالار ۲۵ شهریور ـ تلفن‌رزروبلیط ۲۵٤٤٤

مرمریت (مرمر مصنوعی)
زیباترین وبادوام ترین کف پوشها
مترمربع ۲۵۰ ریال
تهیه کننده انحصاری کارخانه مرمریت جاده‌ری‌تلفن۲۷۸۱۶
آجربهمن‌خیابان‌فردوسی‌تلفن ۳۷۱۰۸ ـ۳۳۵۳۷
فروشگاه‌سلیمانی قلهك تلفن ۸۶٤۰۹ـ ۸۶٤٤۸
آـ۲۰۹۳

اطلاعیه
هواپیمائی ملی ایران
بدینوسیله از کلیه داوطلبان استخدام دررشته فنی که بموجب آگهی قبلی ثبت‌نام کرده‌اند‌دعوت مینماید که‌برای اخذ کارت ورودی جهت شرکت در امتحانات مربوط ازتاریخ نشر این اطلاعیه تا آخر وقت اداری‌روزسه‌شنبه ۱۲ر۱۰ر۴۶ به‌اداره استخدام هواپیمائی ملی ایران واقع در خیابان‌سعدی‌جنوبی کوچه بانك تجارت خارجی مراجعه نمایند .
آـ۴۵۷۹۸ ۱ـ ۲

نمایندگی اتومبیلهای ام ـ جی
موریس
شرکت روندخیابان‌شیران‌بنش‌آل
تلفن ۷۱۷۱۴

یك‌میلیون ریال جایزه ممتاز
یك جایزه ۳۰۰ر۰۰۰ ریالی
سه جایزه ۱۰۰ر۰۰۰ ریالی
و صدها جایزه نقدی دیگر .
در روز ۲۱ بهمن ماه ٤۶ بعید قرعه بین کسانی که تا پایان دی‌ماه سال‌جاری حساب پس‌انداز مسکن دربانك رهنی ایران افتتاح نمایند توزیع خواهد شد .
آـ۴۵۷۱٤ الف ۸۸۶۳

فقط تا پس فردا
فرصت دارید
که با افتتاح حساب پس‌انداز در بانك بازرگانی ایران
و داشتن‌حداقل یکهزار ریال موجودی تاپایان آذرماه٤۶ بحکم قرعه از سه‌میلیون‌ریال جوایز بهره‌مندشوید.