سال سی وسوم ـ شماره ۹۹۲۹ — شنبه پانزدهم خردادماه ۱۳۳۸ — تکشماره دوریال ونیم

اطلاعات

۲۴ صفحه

آدنائر همچنان صدراعظم خواهد ماند

صدراعظم ۸۳ ساله آلمان بزرگترین مخالف کمونیستها در اتحادیه اتلانتیك شمالی است . تصمیم آدنائر به انصراف از نامزدی ریاست جمهوری بسیاری ازحسابهای سیاسی اروپا رابرهم خواهد زد . شاید محیط کنفرانس ژنو آدنائر را برادامه کار خود درمقام صدارت عظمی آلمان غربی مصمم تر نموده است

فوریه :نامزد ریاست جمهوری نیستم
آوریل : نامزد ریاست جمهوری هستم
ژوئن : نامزد ریاست جمهوری نیستم
←

درمیان بهت و تعجب عمومی آدنائر تصمیم خودرا دائر به شرکت درانتخابات ریاست جمهوری پس گرفت علت تغییر تصمیم آدنائرمخالفت بازمامداری ارهارد است

کمیته حزب دمکرات مسیحی پس از ٤ ساعت مباحثه شدید تسلیم آدنائر شد

صدراعظم پیر درسخنرانی تلویزیونی خود گفت : وجود من باتوجه به حساسیت اوضاع لازم است

درصفحات ۳و۱۷مطالعه فرمائید

ارهارد گفت :

من معاون وفادار آدنائر هستم

وادعائی برای سمت اوندارم

درصفحه ٤مطالعه فرمائید

مجلس سنا

رئیس مجلس از رفع کدورت بین سناتوردشتی و وزیر کشاورزی ابراز خوشوقتی کرد ولایحه بنگاه آبیاری بکمیسیون رفت

بعداز یك هفته که در اثر بروز کدورت بین آقایان دشتی سناتور ووزیر کشاورزی مجلس سنا تشکیل نشد .امروز ساعت نه ونیم بامداد جلسه علنی مجلس سنابریاست آقای صدرالاشراف منعقد گردید . از هیئت دولت هنگام رسمیت جلسه آقایان سرلشکر اخوی وزیر کشاورزی وانواری معاون وزارت دارائی حضور داشتند .

لایحه سازمان آبیاری

پس از انجام امور مقدماتی بحث در لایحه تاسیس سازمان آبیاری کشور که طرح آن از جلسه گذشته

بقیه در صفحه بیست و سوم

تاریخ ثبت نام کودکان شما در دبستانهای تهران

ازهفتم تیرماه در دبستانها ثبت نام میشود ـ امسال متولدین نیمه اول سال ۳۲ میتوانند بدبستانها بروند ـ دانش آموزانی که تاکنون بمدرسه نرفته اند با دادن امتحان قوه ای میتوانند وارد دبستانها شوند ـ امسال دانش آموزان کلاسهای اول ابتدائی تهران نسبت بسال قبل سی هزار نفر فزونی دارد واز اول مهرماه جمعا ۲٤۰ هزارنفر دراین کلاسها مشغول تحصیل خواهند شد

بموجب گزارش خبرنگار ما در ظرف دو روز آینده دستور ثبت نام دبستانهای تهران صادر وبمدارس ابلاغ خواهد شد .

کمیسیون مخصوص رسیدگی بکار ثبت نام دبستانها بکار خود خاتمه داده و طبق تصمیم جدید جریان ثبت نام دبستانهادر سال جاری ازاین قرار خواهد بود :

کلیه دبستانهای دولتی و ملی مکلفند نسبت به ثبت نام دانش آموزان اعم از قبول یامردود در تاریخهای زیر اقدام کنند .

ازاول تا هفتم تیرماه برای دانش آموزان داخلی دبستانها .

از هفتم تا آخر تیرماه برای دانش آموزان جدید وکلاسهای اول.

ارفاق

متولدین تا مهرماه ۳۲ میتوانند درکلاسهای اول دولتی ثبت نام کنند،اما برای جلوگیری از ازدحام در مدارس دولتی و همچنین ارفاق نسبت بمدارس ملی مقرر شده که متولدین تاآخر سال۳۲ هم میتوانند درمدارس ملی منحصرا ثبت نام کرده مشغول تحصیل شوند.

دانش آموزان شهرستانها

مدارس تهران موظفند که ترتیب ثبت نام دانش آموزان شهرستانهارا که به تهران مراجعه میکنند بدهند وبرای جلوگیری ازهجوم دانش آموزان شهرستانی مدیران مدارس تهران درصورتیکه نقصی در پرونده های تحصیلی مشاهده کردند میتوانند پس از ثبت نام برای تکمیل مدارك با شهرستان مربوطه مستقیما مکاتبه کنند ..

بقیه در صفحه بیست ودوم

بیش از ۱۰۰هزار نفر ازمردم طهران بآسمان نگاه میکردند

شاهنشاه نسبت به خلبانان ایرانی وآمریکائی در فرودگاه مهرآباد ابراز تفقد فرمودند

★ امروز ★

چهارهواپیمای جت ایرانی باسرعت فوق العاده ای متفقا روی باند فرودگاه بزمین نشستند ـ جتهای آمریکائی با دود گل زیبائی درفضا رسم کردند

از ساعت ۷صبح امروز میدان ۲٤ اسفند شاهد ازدحام علاقمندان تماشای عملیات هوائی تیم اکروجت ایران وآمریکا بود .مردم دسته بدسته در حالی که دست بچه های خودرا گرفته بودند با عجله خودرا بمیدان ۲٤ اسفند میرساندند ، ودر آنجا باوسائلی که قبلا تهیه شده بود بطرف مهرآباد حرکت میکردند. در طول راه نیز عده زیادی ازخانواده هائیکه منزلشان در حوالی فرودگاه مهرآباد میباشد .دسته دسته پیاده بسوی مهرآباد در حرکت بودند . در سردوراهی جاده مهرآباداتومبیل های حامل تماشاچیان به جاده کرج ومدعوین به جاده مخصوص مهرآباد هدایت میشدند .در شعاع یك کیلومتری شمالی باند فرودگاه مهرآباد بیش از صد هزار نفر مردم علاقمند اجتماع نموده بودند و در انتظار آغاز نمایش وشیرین کاری های

بقیه در صفحه بیست ویکم

جسد «قادر» باکاه پرمیشود

نیویورك ـ اسوشیتدپرس ـ موسسه علوم طبیعی نیویورك اعلام کرد که جسد میمون(قادر)رابرای نمایشگاه ارتش امریکا باکاه پرخواهد کرد تابمعرض نمایش گذاشته شود. میمون فضا پیمای مزبور هنگام عمل جراحی درگذشت.

جریان روز

سخنان شاه ¦ مسئله جانشینی

سرمقاله و تفسیرجهان را درصفحه دوم ملاحظه فرمائید

عراق از گروه استرلینك خارج میشود

ژنرال قاسم ضمن اعلام این خبر گفت روابط دوستانه با انگلستان محفوظ خواهد ماند ـ زمینهای ۲۲۷ نفر از ملاکین بزرك عراق ضبط شد

درصفحه ٤ مطالعه فرمائید

کارگران کوره پزخانه ها دست از کار کشیدند

کارگران بعلت مسافرت شاهنشاه اعتصاب خودرا بتاخیر انداخته بودند یکی از نمایندگان تشکیلات کارگری عقیده دارد که علت اصلی اعتصاب ـ اختلاف بین رؤسای صنف فخاراست وازناحیه کارگران نیست

(شرح درصفحه بیست ویکم)

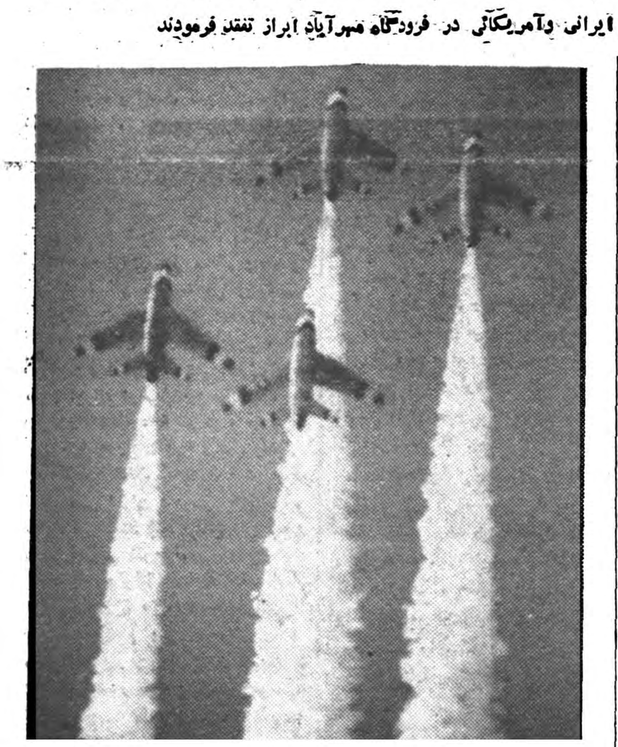

یك صحنه از نمایش امروز هواپیماهای جت

ساعت پنج ونیم بعدازظهر روز پنجشنبه گذشته اعلیحضرت همایونی پس از یکماه مسافرت بکشورهای اروپائی بوطن بازگشتند . اعلیحضرت همایونی با هواپیمای وایکانت شرکت هواپیمائی ایران مسافرت فرمودند و عصر پنجشنبه پلکان هواپیما با گلهای رنگارنگ بصورت بسیار جالب توجهی تزیین شده بود. عکس بالا هنگامی برداشته شده که شاهنشاه از هواپیما خارج میشوند . والاحضرت فاطمه پهلوی و سرلشکر نصیری نیز در عکس دیده میشوند .

اعلیحضرت همایونی پس از ابراز تفقد نسبت بمستقبلین بکاخ سعدآباد عزیمت نمودند. ـدرمدخل کاخ آقایان علماء بحضور ملوکانه شرفیاب شدند وخیرمقدم گفتند .

ضمنا خبرنگار مخصوص اطلاعات که هنگام بازگشت شاهنشاه در فرودگاه مهرآباد حضور داشته رپرتاژی از جریان ورود اعلیحضرت همایونی تهیه نموده که در صفحه پانزدهم شماره امروز چاپ شده است .

ساختمان خانه های بیمه زودتر شروع میشود

پیش قسطی که بیمه گذاران بشرکت بیمه می پردازند بابت اولین اقساط بیمه عمر محسوب خواهد شد ـ شرکت بیمه خودرا برای شروع مرحلهٔ دوم آماده می کند

امروز مقامات عالیرتبه شرکت بیمه اظهار داشتند با استقبالی که مردم برای بیمه شدن و استفاده از خانه های شرکت بیمه کرده اند شرکت از هم اکنون خودرا برای اجرای مرحله دوم که امضای قرارداد و شروع ساختمان خانه ها است آماده میکند قبلا پیش بینی شده بود دراواسط (بقیه درصفحه دهم)

خدا حافظی

دراین موقع که عازم اروپا هستیم بدین وسیله ازدوستان وآشنایان مخصوصا دوستانیکه برای خداحافظی موفق بزیارتشان نشدیم خداحافظی میکنیم موفقیت همه دوستان را خواهانیم

مدیران فروشگاه تریکوبل
منصور وهدایت اله مقبوله
آ ـ ۸۳۱۸

تغییر نام خانوادگی

بدینوسیله باطلاع عموم اهالی رفسنجان مخصوصا مراجعه کنندگان شهرستانها میرساند که از این تاریخ نام خانوادگی اینجانب از محمدرحیمی بنام (محمدرهنما) تغییر یافت رفسنجان سرای علوی حق العمل کاری

سعادت محمدرهنما
۱ ـ ۵ آ ـ ۸۲۸۲

از امشب تا ۵ شب

درباغ مصفای کاباره شهرزاد

۵ شب نشینی باشکوه

باجالبترین برنامه که تاکنون درتهران بی سابقه بوده باشتراك :

۱ـ آنریکو گروسی

ستاره مشهور رادیو رم با ارکستر اتراکسیون خود

۲ـ بالت کرووادوسود (صلیب جنوبی)

باهمکاری ولادیمیر عربوف

۳ـ جیت بوبس

چهار رقاص برنده جایزه سال ۱۹۵۹ راك اندرول آکروباتیك

٤ـ ماریا آنژلیکا رقاص معروف اسپانیولی دربرنامه جدید

۵ـ ماری مونکلار خواننده شهیر فرانسوی

٦ـ ۲۰ بالرین مختلف روی پیست

چون برنامه فوق ازنظر هنری مهم وجالب میباشد برای رزرو میز قبل از ساعت ۹ شب مراجعه فرمائید
تلفن ۳۲٦۵۹
آ ـ ۸۳۵۲

مالکین محترم اراضی تهران ـ شمیران ـ کرج

مهلت پرداخت مالیات سال ۱۳۳۷ بدون جریمه پایان خرداد ماه ۳۸ منقضی میشود .

تصفیه این مالیات را بروز های آخر ماه موکول نفرمائید تا احیانا بر اثر مواجه با ازدحام جمعیت حقی از شما فوت شود .

آ ـ ۸۲۹٤

چاك جهان

۱ دارچینك	۵	۲۵۲	۸	۱۵۱
۳ کره نشان	۶	دوکره نشان	۹	مانوس نشان
۴ ترازونشان	۷	دوترازونشان	۱۱	کلیه نشان

سردخانه بزرك تهران
خیابان شوش غربی
شماره ٤۳۰
تلفن ۳۲٦۸٤ ـ ۲۵۰۸۹

سالها دل طلب جام جم از ما میکرد ...

تا اینکه سرانجام یك بلیط سی ریالی اعانه ملی برایش خریدم وراضیش کردم ... زیرا اوهم مانند دیگران میداند که جوائز این بلیطها که از یك میلیون ریال شروع میشود از « جام جم » بهتر میتواند آمال و آرزو های مارا بجامه عمل بیاراید .

آ ـ ۸۳۱٤ «بنگاه بخت آزمائی ملی»

بلیط هواپیمای جده ارزان شد

دولت عربستان سعودی باتقلیل قیمت بلیط هواپیمای جده موافقت کرد

امروز اطلاع حاصل شد که درنتیجه کوشش دولت ومذاکره مقامات سفارت ایران درجده بادولت سعودی نرخ بلیط هواپیما بین تهران جده ویابالعکس برای حجاج از ۱۸هزارریال به ۱٤ هزارریال تقلیل یافت واطلاعیه ای دراین خصوص جهت حمل حجاج وبرگشت چهارده هزارریال تعیین شده چنانچه مقامات سعودی بابرگشت دادن حجاج بااین نرخ موافقت نکردند خواهشمند است مصرا در قبولاندن مراجعت حجاج بوسیله هواپیما های ایرانی وحمایت ایرانیان پافشاری فرمائید .»

۱۸۷۲۰ ریال از حجاج دریافت میشود

ازطرف دفتر مشترك هواپیمائی ایران و پارس نیز منتشر گردید که جداگانه چاپ شده است ..

نامه وزارت خارجه

همانطور که قبلا اطلاع داده بودیم دولت سعودی با تخفیف دربهای بلیط هواپیما مخالفت نموده بود خبرنگارما امروز اطلاع حاصل کرد پس از اینکه دولت سعودی مخالفت خودرا اعلام داشت نامه ای بشرح زیر ازطرف وزارت امور خارجه برای سفارت ایران درجده ارسال شد .

«سفارت کبرای شاهنشاهی ایران جده طبق تصمیم دولت بهای بلیط هواپیما

نامه نخست وزیر

روز گذشته نیزنامه ذیل ازطرف آقای دکتر اقبال نخست وزیر بعنوان دفتر مشترك هواپیمائی ایران وپارس ارسال شد : «شرکت هواپیمائی ایران وپارس عطف بنامه مورخ ۱۱ر۳ر۳۸ آن شرکت اشعار میدارد چون طبق صورت مجلسی که بامضای آقایان مدیران شرکت رسیده است قیمت خالص بلیط دوسره تهران ـ جده وبالعکس ۸٤ هزار ریال

بقیه در صفحه بیست ویکم

اطلاعیه دفتر مشترك هواپیمائی ایران پارس

طبق تصمیم دولت بهای بلیط هواپیما جهت کرایه حجاج و برگشت در سال جاری ۱٤۰۰۰ ریال باضافه ۱٦۰۰ ریال برای هزینه حمل تعیین وابلاغ گردیده است که از دیروز این نرخ بموقع اجرا گذارده شده و بکلیه نمایندگان شهرستانها و دفاتر فروش بلیط حج دستور داده شد که بااخذ رسید ۲٤۰۰ ریال مابه التفاوت بلیط هائیکه تا دیروز فروخته شده به مسافرین مسترد دارند علاوه برمبلغ بالا ۲۲۲۰ ریال حق قرنطینه است بنابر این مجموع دریافتی از هر نفر مسافر حج بجای ۲۰۲۲۰ ریال که تاکنون دریافت میشده مبلغ ۱۷۸۲۰ ریال میباشد مسافرینی که اضافه از این مبلغ پرداخته اند مابه التفاوت توسط آژانس فروشنده باید مسترد گردد .

دفتر مشترك هواپیمائی ایران پارس

دراین شماره :

خیام درسانفرانسیسکو (ازخبرنگار مخصوص ما) صفحه ٦
مدال جدیدطلا برای ورزشکارانی که رکورد می شکنند صفحه ۷
استخدام ۱۵۰۰ نفر کارمند تحصیل کرده برای بانك صفحه ۱۰
آنچه درمدارس یادمیگیریم بکار نمیخورد (کرسی آزاد) صفحه ۱۱
۱۸۰ نفرمجروح ومسموم فقط در یك هفته صفحه ۱۳
درچاههای آب، معدن نفت پیداشده است صفحه ۱٤
بزودی پیرمردها هم جوان میشوند صفحه ۱۷
درتالار فرهنك رجال کشور بابچه ها دست میزدند صفحه ۱۸
اخبارمربوط بفعالیت های شوراهای همکاری بابرزنها صفحه ۱۸
مزاحمین نامرئی که هرلحظه در انتظار شما هستند صفحه ۱۸
یادداشت های جالب بیگم ازعشق خودباآقاخان فقید صفحه ۱۹
غائله خراسان بااطلاع شورویها وبدستور آنها برپاشد صفحه ۱۹

جریان روز

سخنان شاه

عصرروز پنجشنبه‌درفرودگاه مهرآباد هنگامی که‌اعلیحضرت همایونی پس ازدیدار باهیئت دولت ونمایندگان سیاسی خارجی مقابل آقای صدررئیس مجلس سنا قرار گرفتند بیانات‌موثر ومهمی درچند جمله‌کوتاه ادا فرمودند که‌نقل آنرا برای اطلاع خوانندگان محترم خوددرسرمقاله‌ضرور میدانیم .

ابتدا آقای صدر درحالی که آقای ابراهیم حکیمی پهلوی ایشان ایستاده بود وبعداز ایشان آقای‌تقی‌زاده وبعد آقای جم وبهمین ترتیب سناتورها قرارگرفته‌بودندبشرح زیرخیر مقدم عرض کرد :

«اعلیحضرتا هیچ زبانی قادرنیست ترجمان احساسات نمایندگان سنا و ملت‌ایران باشد تنها چیزی که لایق آنست به‌پیشگاه مبارك عرضه شود شکر خداوندی است که نسبت‌بدرگاه احدیت سپاسگذاری کنیم‌که‌بحمدالله بسلامتی بوطن عزیز تشریف فرما شده‌اید .امیدواریم ملت ایران‌درپرتو توجهات ذات شاهانه باوج ترقی و سعادت نائل گردد .»

بعداعلیحضرت همایونی ازاحساسات محبت‌آمیز رئیس مجلس‌سنا و سناتورها تشکر نمودند وبیاناتی‌بشرح زیر ایراد فرمودند :

«ازمراجعت به‌میهن عزیز بسیار خوشوقتم .سعی من‌همیشه این‌بوده و هست که‌ایران رابدیگران آنطور که هست بشناسانم وهر چه بتوانیم‌دراین باره قدم برداریم براحترام ملی‌ما افزوده خواهد شد . دراین سفربیش ازهروقت نشان دادم که‌کشورما نه فقط مسیر ترقی‌رامیپیماید و سر زمینی است ثروتمند که‌درراه عظمت خود گام برمیدارد ، بلکه مردم آن نجیب وشرافتمند و وطن‌پرست می‌باشند که‌ممکن است تحمل هر سختی وزحمت را بنمایند جزارعاب دیگران .

مابرای هیچکس حقوق بالاتری‌قائل نیستیم . حفظ حقوق واحترام دیگران رادرمراعات حقوق‌واحترام خود میدانیم واستقلال وحاکمیت ملی‌ایران رابالاتر ازهر چیزمیدانیم واصرار خواهیم‌داشت این حقوق مسلم ملی رادیگران با دیده احترام بشناسند .

همانطورکه چند روز پیش گفتم هیچوقت ایران تحت‌الحمایه ومستعمره کسی نبوده و نیست تاروبه‌ای جزاین داشته‌باشد . بعلاوه دردنیای امروز وقرن بیستم که‌همه ملل روبه‌آزادی و استقلال میروند هیچکس حاضرنیست کمترین لطمه‌ای بحقوق ملی‌واستقلال طلبی اووارد شود چه‌رسد ملت‌ایران که‌پیوسته ازاین حق مسلم و طبیعی خود دفاع نموده واستقلال وحاکمیت خود را چون جان شیرین حفظ‌وحراست نموده بنابراین باطیب خاطر آماده هرگونه فداکاری هستیم .خوشبختانه مردم ایران درهرطبقه وهر صنف چه رعیت وچه‌مالك ،چه‌کارگر و چه‌صاحب کار ،چه بازرگان وچه وکیل وسناتور همه‌نشان داده‌اند که‌به‌آن شعر قدیم شاعر ملی ایران فردوسی پای‌بند و معتقد می‌باشند که‌اگر ایرانی نباشد ماچه ارزشی داریم .

امیدوارم باتوفیق خداوندی‌واحساسات نیکران‌وروح میهن‌پرستی‌ملت‌ایران وپشتکار ودوام درسیاست مثبت و معینی بتوانیم قدم‌های بزرك درراه‌اعتلا وعظمت کشور خود برداریم وموجبات سربلندی ملت ایران رادردنیا بیش ازپیش فراهم آوریم .»

***

سپس شاهنشاه آقایان حکیم‌الملك وتقی‌زاده ومحمود جم‌رامخاطب قرار داده درباره خوبی سال وبهبود محصول کشاورزی در صفحات مختلف‌بخصوص آذربایجان و خراسان ونقاط غرب کشور صحبت وابراز مسرت فرمودند واز مقابل نمایندگان سنا گذشتند و جلوی صف نمایندگان شورایملی ایستادند ودرآنجا نیز درپاسخ خیر مقدم آقای سردار فاخر حکمت‌بیانات سودمندی ایراد فرمودند .

***

بیانات شاهنشاه همانطور که بنظر خوانندگان گرامی رسید درواقع‌بیان فصیح وجامع برنامه‌اساسی‌ملت ایران میباشد .

هدف ملت‌ایران را میتوان درسه‌ماده خلاصه کرد :

اول ـحفظ آزادی واستقلال خودبهر قیمت ومقابله باهر نوع زور و تجاوز.

دوم ـتلاش روز افزون برای پیشرفت کشور وبهبود وضع‌زندگی مردم از راه اجرای برنامه‌های عمرانی .

سوم ـ کمك صادقانه به‌حفظ صلح جهانی

ملت‌ایران ازهر لحاظ شایستگی دارد که‌مقام حقیقی خودرا درمیان‌ملل جهان احراز نماید واکنون تردید و دودلی بکلی ازسیاست داخلی وخارجی کشور رخت بربسته‌است‌وکشورهای همسایه‌باید باراده ملت ایران برای حفظ حقوق خود احترام بگذارند واز تمایل بی‌شائبه مابرای تحکیم مبانی دوستی استفاده کنند .

شاهنشاه ایران باروح آزادیخواهی خود درحقیقت مظهر این اراده ومجری این برنامه اساسی می‌باشند .

مسئله جانشینی

صحنه سیاسی آلمان‌غربی رامسئله جانشینی آدنائر مدتها است کدر کرده است .در این کشور که‌همه کار بخوبی پیش میرود ،هنوز نتوانسته اند این مسئله ای را که بهرحال بیشتر جنبه شخصی دارد حل کنند.تصمیمات متناقض ادنائر در چند ماه اخیر،شکافی که درحزب دمکرات مسیحی پیدا شده و روز افزون است ،هیچیك در شرایط دشوار وحساس کنونی کمکی به هدفهای آلمان غربی نمیکند و از لحاظ حیثیت رهبران آلمان نیز خوشایند نیست .علت این بحران جانشینی هرچه باشد ،نتایج آن بنفع آلمان غربی نخواهد بود .

مسئله اصلی‌در این است که‌صدر اعظم پیر نمی‌خواهد ازمسند قدرت کناره بگیرد و همچنان در نظردارد آلمان غربی را در راهی که از دهسال پیش میرفته است هدایت کند .گرفتاری از هنگامی‌برخاست که لزوم انتخاب رئیس جمهوری بجای پروفسور هویس احساس‌شد پروفسور هویس دو دوره انتخاب شده بود وبموجب قانون اساسی تجدید انتخابش ممنوع بود .حزب سوسیال دمکرات پروفسور کارلو‌ـ اشمیدت را نامزد ریاست جمهوری کرده بود که حیثیتی قابل ملاحظه دارد وبا تصور آلمانها هم از رئیس جمهور کاملا سازگار است ،یعنی مردی که نماینده سنتهاوپیشرفتهای فرهنگی ملت آلمان باشد .

در برابر این رقیب نیرومندآدنائر وزیر اقتصاد ومعاون خودپروفسور ارهارد را نامزد کرد که درمحبوبیت عامه رقیبی جز شخص صدراعظم، برای خود نمی‌شناسد .ولی‌ارهارد این پیشنهاد را نپذیرفت و رهبران دمکرات مسیحی نیز حاضرنشدند مردی را که بیش از هر کس‌می‌توانست‌در انتخابات۱۹۶۱ برای‌حزب رای گرد آورد از دست‌بدهند .

پیشنهاد آدنائر رد شد و او درمیان بهت عمومی خود تامزدی حزب دمکرات مسیحی را برای ریاست جمهوری پذیرفت .ولی اودو شرط داشت : نخست تعبیر اختیارات‌رئیس جمهور به نحوی که تسلط واقتدار او را برسیاست خارجی کشورتضمین کندودوم‌حق‌انتخاب جانشین‌خود ، آدنائر که به سیاست های‌مستقل پروفسور ارهارد اعتمادی نداشت ، وزیر دارائی ،فرانتز اتزل ،رابرای جانشینی خود می‌خواست که‌قدرت اداری زیاد دارد ودرسیاست‌خارجی از نظریات آدنائر پشتیبانی‌میکند. ولی از تمام صفوف حزب دمکرات مسیحی فریاد ارهارد بلند بود و تعیین اتزل موجب اختلاف سختی در حزب میشد .

صدر اعظم این مشکل را بدین ترتیب حل کرده است که تصمیم خودرا تغییر دهد و در سمت کنونی باقی بماند .وی این بار اتزل را نامزد ریاست جمهور کرده است واگرچه ممکن است او سر انجام این سمت را بپذیرد ،ولی در حال حاضر آشکارا ابراز نارضایتی کرده است .

ولی نباید تصور کردتغییر تصمیم آدنائر باختلافات داخلی حزب دمکرات مسیحی پایان خواهد داد. برعکس باید انتظار آغاز مبارزه سختی را بر ضد صدر اعظم پیر داشت او مردی است که در دهسال اخیر اراده خودرا برهمه‌تحمیل کرده است ولی این بار او خود اجازه‌داده است که در حکمت اقدامش تردید کنند واو خود با تغییر رای‌وتزلزل غیر منتظره ای که از سرسختی بیمانندش ناشی میشود به احترام خویشتن لطمه زده واز این بدتر ثبات دمکراسی جوان آلمان غربی را بخطر انداخته است .

اگر او به تصمیم اکثریت حزب دمکرات مسیحی تسلیم میشد و اجازه میداد حزب تحولات عادی‌خود را طی کند ،سیستم حکومتی که خود در آلمان پایه گذاری کرده بود آینده مطمئن تری میداشت .

بهرحال اکنون کمیته پارلمانی حزب دمکرات مسیحی بناچار تمکین میکند و مفهوم این امر ادامه نفوذ آدنائر درسیاست‌کشور خود وتمامی جبهه غرب است .ولی صدر اعظم آخرین‌سالهای قدرت خود را میگذراند .او باضربه‌ای که بر رهبران حزب دمکرات مسیحی و طرفداران فراوان پروفسور ارهارد زده است ،شانس خودرابرای ۱۹۶۱ بکلی از بین برده است . در آن هنگام ارهارد نیرومندتر از همیشه با او رقابت خواهد کرد و او دیگر رئیس جمهور نیزنخواهد بود که ادامه سیاست های خودرا نظارت کند .

موفقیت در کنکور پزشکی

وامتحانات مسابقه داروسازی و دندان پزشکی و علوم و کشاورزی با خواندن کتاب

تست‌های بیولوژی جانوری و گیاهی

نگارش آقای دکتر محمود بهزاد تضمین می‌شود

مرکز فروش کتابفروشی سیروس شاه‌آباد

آ ـ ۶۷۴۹

بیماریهای آمیزشی ـمجاری ـادرار ـسستی‌وناتوانی‌ـ میدان بهارستان ـخیابان صفی‌علیشاه دکتر یحیی صدری

آ ـ ۴۸۹۵ ۱ـ۱۲

دوزندگی ویدا

بمدیریت بانوان ویدا وایراندخت فیاسی باطلاع مشتریان محترم میرساند که‌از خیابان امیریه به خیابان تخت جمشید مقابل‌فروشگ سینگر (ازجاده‌قدیم شمیران)انتقال یافته ضمنا برای تعلیم خیاطی ب متدگرلاوین شاگرد می‌پذیرد افتتاح روز ۱۵خردادماه

۱ـ۳ آ ـ ۷۵۳۶

ازدرجه اعتبار ساقط است

چك‌شماره ۶۳۳۱ بانك‌رهنی‌بمبلغ ۲۹۸۳۰ ریال وخورده بنام اینجانب حسن صدرائی باکیف بغلی مفقود شده نزدهرکس پیدا شودازدرجه اعتبار ساقط است

آقای هادی نوین تن

آدرس خودرابه‌اداره اعزام‌دانشجو آقای امیری بفرستید

آ ـ ۶۷۷۹

دکتر کاظم نجم آبادی

درتمام شبانه‌روز آماده پذیرائی بیماران است . شاهرضا غربی ـ چهارراه بیمارستان پهلوی ـ تلفن ۴۷۳۲۲

مطب دکتر کابلی

ازخیابان شاهرضا بخیابان تخت جمشید بین‌ویلاوبهجت‌آباد ساختمان قرمز منتقل شد تلفن منزل۴۷۰۶۷ مطب ۴۴۰۵۱

آ ـ ۵۳۲۵ ۱ـ۴

انتقام

قوی‌ترین نشریه سیاسی هفته دوشنبه‌ها

آ ـ ۶۸۳۳ ۱ـ۲

درگذشت شادروان **علیرضا خسروانی محلاتی** را که از صاحبمنصبان عالی رتبه و قدیمی وزارت دارائی بوده‌اند بدینوسیله باطلاع عموم میرساند و بهمین مناسبت مجلس ختمی از ساعت ۹تا۱۱ روز دوشنبه ۱۷ خرداد در مسجد مجد منعقد می‌باشد **وزارت دارائی**

خانواده های **خسروانی ـصدر (صدر الاشراف) نصیری ـساسان ـخواجه نصیری ـاحمدی ـشمس‌احمدی اردلان ـرضائی ـفاضلی ـتذهیبی**

بانهایت تاثر و تاسف درگذشت شاروان **علی رضا خسروانی** محلاتی را باستحضار خویشان و بستگان و دوستان و آشنایان میرساند مجلس ترحیم آنمرحوم روز دوشنبه ۱۷ خرداد ازساعت ۹الی ۱۱ درمسجد مجد منعقد خواهد بود **ملوك خسروانی ـجهانگیر خسروانی ـخانم شاهزاده خسروانی ـمحمد خسروانی ـنعمت‌اللهخسروانی حسین خسروانی ـشجاع‌الدین خسروانی ـسرتیپ مرتضی خسروانی ـدکتر خسروانی ـعطاءالله خسروانی ـسرهنك پرویز خسروانی ـسرهنك‌هادی خسروانی ـامیر خسروانی عبدالحسین خسروانی ـشاهپور خسروانی ـفرامرزخسروانی هوشنك خسروانی** ضمنا مراسم هفته فقید سعید در روز سه شنبه ۱۸ خرداد از ساعت ۵الی ۷ بعدازظهر در امامزاده عبدالله برگذار میگردد . آ ـ ۶۷۶۷

مصیبت وارده‌را بخانواده های محترم عزادار بویژه به خانواده محترم خسروانی تسلیت میدهیم

خانواده های **معتمدی آذری ـمعتمدی ـکاشانی ـفصحتی فائزی ـارفعی ـکمالیه ـمخزنی ـتهرانچی ـنوشیروان یاسری** باکمال تاسف درگذشت **بانو زهرا معتمدی آذری** والده منوچهر و عباس معتمدی آذری را باطلاع دوستان و آشنایان میرساند مجلس ختم مردانه در روز یکشنبه ۱۶ خرداد از ساعت ۵الی ۷ درمسجد ارك وختم زنانه عصر دوشنبه ۱۷ خرداد درمنزل شخصی واقع در جاده‌شمیران ایستگاه خندان خیابان خواجه عبدالله انصاری منعقدخواهد بود **مریم معتمدی ـمنوچهر معتمدی آذری ـعباس معتمدی آذری ـمحمد معتمدی ـ علی معتمدی** آ ـ ۶۷۵۵

مصیبت وارده‌را بعموم بازماندگان آنمرحومه‌تسلیت میدهیم

تشکر و معذرت

خاندان گلچین ازذوات محترمیکه در تشییع‌جنازه ومجلس ترحیم مرحوم محمد گلچین بزرك این خاندان در تهران ورشت‌شرکت‌فرموده و کتبا و تلگرافا اینجانبان رامورد تفقد قرارداده‌اند صمیمانه‌سپاسگزاریم چنانچه بعلت تالمات روحی در عرض تشکر حضوری تاخیر رخ دهد استدعای عفوواغماض‌داریم . **رشت ـ خاندان‌گلچین**

تشکر واعتذار

خانواده‌های ضیاء ـصدری‌شجاع‌ـ پورافضل‌ـ ابوالفتحی ـ اسلامی بدین‌وسیله ازالطاف‌ومراحم آقایان علماء اعلام و سروران عزیز بویژه جناب آقای اشتری استاندار محبوب گیلان و تیمسار فرماندهی‌معظم تیپ‌مستقل رشت و روسای محترم ادارات کشوری ونیزکلیه‌افسران و درجه‌داران تیپ وشهربانی و ژاندارمری که‌درتشییع جنازه ومجلس ترحیم‌وشب‌هفت‌شادروان سرگرد **پیاده سید صالح ضیاء** فرمانده‌دژبان رشت شرکت فرموده ویابوسیله تلگراف ونامه ابراز همدردی‌فرموده وموجبات تسکین آلام قلبی مارادراین مصیبت بزرك فراهم نموده‌اند صمیمانه تشکر و سپاسگذاری می‌نمائیم چنانچه بعلت تالمات روحی درعرض تشکر حضوری تعللی‌پیش آید پوزش میطلبیم .

عرض تشکر

از آقایان حجج اسلام وذوات محترمیکه در مرك جانگداز مصیبت وارده مرحوم **محمد جواد کسمائی** قدماولسانابذل تفقد فرموده و برای آمرزش روح آنمرحوم مجلس ترحیم بپاداشته اند وهمچنین از هیئت‌های عزاداران بنی‌الزهرا وصاحب الزمان وامام حسن و حسینی که در این مصیبت برنجش قدوم خود مرهم بدل داغدار اینجانب و بستگانش نهاده اند سپاسگذاری مینمایم وچنانچه بواسطه تالمات روحی مجال شرفیابی دست ندهد بدینوسیله پوزش خواسته سلامت و طول عمر همگان را از درگاه خداوند متعال خواستاریم .

حاجی موسی کسمائی ـ ابوالقاسم محجوب ـ حسین نطیفی پور

تشکر و اعتذار

بدینوسیله از علماء اعلام و ذوات محترم که برای تسلیت بازماندگان مرحوم حاج موسی صمد زاده چه در تشییع و چه در مجلس ترحیم آن مرحوم ابراز تفقد و دلجوئی فرموده بودند صمیمانه تشکر مینمائیم و ضمنا استدعای پوزش از اظهار امتنان حضوری بواسطه تالمات روحی از قاطبه محترم یادبود کنندگان داریم .

آ ـ ۶۷۹۱ **خانواده صمد زاده و بستگان**

مسابقه طراحی و نقاشی

از آنجا که‌بسیاری از علاقه‌مندان ،برای شرکت در مسابقه ای که انجمن ناشران کتاب بمنظور رونق‌دادن‌به کار کتاب ترتیب داده ،فرصت بیشتری خواسته بودند ، بدینوسیله مهلت مسابقه تا روز چهارشنبه ۳۱ شهریور ۱۳۳۸ تمدید میشود .

موضوع مسابقه ،طراحی یا نقاشی سه پشت جلدبرای سه کتاب است .

کتابهای : «علم وزندگی» ،«خشم وهیاهو» و«تاریخ شاهنشاهی هخامنشی» .

خواهشمند است برای دانستن جزئیات مسابقه مکاتبه فرمائید .

انجمن ناشران کتاب ـ صندوق پستی ۱۰۳۰

آ ـ ۸۲۵۲

در شمیران نرسیده به چیذر

باغ ییلاقی برای سکونت سفارتخانه‌ها یاکمپانی ها دائم یابرای فصل ۴هزارمتر باعمارت مدرن و تمام لوازم برای مذاکره و گرفتن آدرس به‌تلفن خودباغ ۸۳۵۹۱ازساعت ۹صبح‌تا۱۱مراجعه فرمائید .

آ ـ ۶۶۸۳ ۱ـ۳

تاریخ‌ورزش‌باستانی (زورخانه)

درکتابخانه های ذیل بفروش میرسد

ابن‌سینا ـ میدان ۲۸مرداد امیرکبیر شاه‌آباد

بارانی شاه‌آباد خیام‌ناصرخسرو

معرفت اول لاله‌زار صندوق جلوخان غربی‌مسجدشاه

آ ـ ۶۸۱۵ ۱ـ۲

بدینوسیله درگذشت آقای **یدالله یگانه** فرزند مرحوم حاج حمید را باطلاع دوستان و آشنایان میرسانیم مجلس ختم آنمرحوم از ساعت ۳الی ۶ بعدازظهر روز یکشنبه۱۶ خرداد در مسجد اسکندری واقع در خیابان اسکندری برگذار میشود **عزت‌الله یگانه ـرجب یگانه ـمحمد یگانه ـابراهیم حمید زاده ـغنی حمید زاده** آ ـ ۸۲۹۲

مصیبت وارده را به بازماندگان آنمرحوم تسلیت میدهیم

بانهایت تاثر و تاسف درگذشت مرحوم مبرور**حاج سید حسین رشیدی** را باطلاع بستگان و دوستان و آشنایان‌می رساند مجلس ختم مردانه آنمرحوم روز یکشنبه شانزدهم خرداد از ساعت ۵الی ۷ بعدازظهر درمسجد حاج حسن واقع در خیابان شاهپور ارامنه (بوعلی) منعقد خواهد بود ومجلس ترحیم زنانه همانروز از ساعت ۵الی ۷ بعدازظهر در منزل شخصی آنمرحوم واقع در خیابان شاهپور کوی رشیدی ثانی بر گذار خواهد شد .

حاج سید باقر رشیدی ـحاج سید محمد علی رشیدی ـ حاج سید محمود رشیدی ـ سید ضیاءالدین رشیدی ـ قاسم‌کرمی ـاصغر کرمی ـنصرالله‌کرمی ـهوشنك‌برومند یوسفعلی شهمیرزادی ـحسین‌بصیری ـمحمدعلی تبریزیان باقر تبریزیان ـعباس تبریزیان ـسید محمد امامی ـسید علی اکبر امامی

بانهایت تاسف‌درگذشت مرحوم‌مغفورمبرور آقای**حاج‌سید حسین رشیدی** رضوان‌الله علیه را باطلاع دوستان معظم آنمرحوم میرسانیم مجلس ترحیم مردانه روز یکشنبه ۱۶ خرداد از ساعت ۵الی ۷ بعدازظهر درمسجد حاج حسن واقع در خیابان شاهپور ارامنه (بوعلی) منعقد است .

سید ابوالحسن حائری زاده ـمحمد رضا خرازی‌ـنواب احتشام رضوی ـحسین مکی ـیوسفعلی شهمیرزادی ـادیب رضوی ـفرامرز فرزام آ ـ ۶۷۷۵

بمناسبت فوت مرحوم **سید حسین رشیدی یزد** وکیل سابق دادگستری مجلس تذکری ازساعت ۵تا۷ بعداز ظهر روز یکشنبه ۱۶ر۳ر۳۸ درمسجد حاجی حسن واقع درخیابان بوعلی(ارامنه)منعقد است.از آقایان‌محترم قضات وهمکاران وبستگان و دوستان فقید سعید خواهشمند است باشرکت دراین مجلس روح آنمرحوم را شاد فرمایند .

آ ـ ۶۸۶۵ **رئیس‌کانون وکلاء دادگستری سیدهاشم‌وکیل**

مصیبت وارده‌را بعموم بازماندگان محترم آنمرحوم تسلیت میدهیم .

خانواده کاوسی با نهایت تاسف درگذشت ناگهانی شادروان شاهزاده **محمد میرزا کاوسی** کارمند بازنشسته عالی رتبه شهربانی کل کشور را باطلاع فامیل ودوستان میرساند مجلس ترحیم مردانه روز یکشنبه ۱۶ خرداد از ساعت ۵ تا ۷ بعداز ظهر در مسجد مجد ومجلس زنانه در همانروز در منزل شخصی واقع در اول خیابان شهناز انتهای کوچه رستکار کاشی شماره ۳۸ منعقد خواهد بود

حبیب‌الله کاوسی ـناصرالدین کاوسی ـ محمد رضا کاوسی ـمنصور کاوسی ـدکتر هوشنك کاوسی ـدکتر نادر کاوسی ـسید حسین میر هادی ـسید نصرالله میر هادی ـسید محمود میر هادی ـمحسن بهمن ـ عبدالحسین معتضدی ـسید محمد انوری نژاد ـعطاءالله ابراهیمی محسن کیقبادی ـعلی ابراهیمی ـمحسن شمس

آ ـ ۶۷۳۵

بعموم بازماندگان آنمرحوم مصیبت وارده راتسلیت‌میدهیم

بمناسبت فوت آقای **اکبر مشیری** راننده پایه ۳ دیزل که در راه انجام وظیفه برحمت ایزدی پیوسته مجلس ختمی از طرف راه آهن دولتی ایران از ساعت ۱۰ الی ۱۲ روز یکشنبه ۱۶ر۳ر۳۸ در مسجد مجد منعقد خواهد بود .

مدیر کل‌فنی‌راه‌آهن‌دولتی‌ایران‌مهندس‌فتحی

آ ـ ۸۱۴۸ ۱ـ۲

بدینوسیله باطلاع فامیل و آشنایان میرساند روز یکشنبه ۱۶ر۳ر۳۸ مصادف با شب هفت شادروان **سید تقی شاهمیر** (مجلل الدوله)بوده و مجلس تذکری ازساعت ۵الی ۷بعداز ظهر روز مزبور بر سر مزار آنمرحوم در امامزاده عبدالله برقرار خواهد بود . آ ـ ۶۸۰۱ **سرهنك شاهمیر**

دکتر فرج الله بینا

دندانپزشك

باکامل ترین ومدرن ترین دستگاههای دندانپزشکی

معالجات قطعی پوره وخونریزی لثه ـ پرکردن دندانهای درجه ۲ـ۳ـ۴ وکشیدن دندانهای(عقل ـ فک جوش آبسه «کودکان وزنان باردار»)بدون کوچکترین احساس درد وناراحتی ساختن دندانهای مصنوعی صد درصد راحت بفرم وشکل‌طبیعی برج های طلا و پلاکهای طلا مطابق آخرین روشهای معمول رایج در کشورهای مترقی بااستفاده ازآخرین تجربیات جهان پزشکی درمورد بیماریهای دهان و دندان اوقات پذیرائی : از ۹صبح تا ۲بعدازظهر ـ عصرها ۴ تا ۱۱شب بدون هیچگونه تعطیل .

نشانی : دروازه شمیران ابتدای خیابان هدایت

باکمال تاثر فوت مرحومه مغفوره شادروان **بانو اکرم دادگر** همشیره آقایان حسین دادگر (عدل الملك) . عباس دادگر و همسر مرحوم سید ابوالحسن هادیان ومادر آقایان‌مهندس بقراطی ـهوشنك هادیان ـمنوچهر هادیان ـ و بانو پروین تجلی را باطلاع اقوام و آشنایان میرساند. مجلس ختم مردانه روز دوشنبه هفدهم خرداد از ساعت چهار تا شش بعدازظهر درمسجد مجد ومجلس زنانه در همان ساعت و تاریخ درمنزل آنمرحومه واقع درامیریه سرپل امیر بهادر کوی بابل برگزار خواهد شد .

حسین دادگر (عدل الملك)ـعباس دادگر ـدکتر افخم حکمت ـاحمد آزادگو ـمهندس بقراطی ـهوشنك هادیان‌ـ منوچهر هادیان ـپروین تجلی ـرضا تجلی ـ گیتی هادیان مهین کحال‌زاده ـکریم دادگر ـرحیم دادگر ـحسن دادگر نصرت دادگر ـپروین دادگر ـعدل‌الملوك دادگر ـ ملك دادگر ـپرویز دادگر ـعالم دادگر ـعلی اکبر هادیان ـ عباس هادیان ـعیسی بهزادی ـبزرك تجلی ـکریم تجلی سرهنك علی‌اکبر رحیمی ـرضا سادات اخوی ـابوالقاسم کحال‌زاده ـمنصور دادگر ـابوالقاسم زندی ـزینت کیائی فخری زندی ۱ـ۲ آ ـ ۶۷۴۷

بخانواده محترم دادگر بویژه سناتور دادگر و سایر بازماندگان آنمرحومه مصیبت وارده را تسلیت میدهیم

بمناسبت در گذشت مرحوم مغفور محمود **ذاکری شمیرانی** مجلس ترحیم آنمرحوم روز یکشنبه ۱۶ خرداد (فردا) از ساعت چهار الی هفت بعدازظهر درمسجد جامع امامزاده صالح شمیران منعقد است با شرکت خود روح آنمرحوم را شاد فرمایند **ابوالقاسم ذاکری شمیرانی ـحاج میرزا ابوالقاسم امامی ـحاج میرزا حسن فرزانه ـابراهیم ذاکری سید علی خادم باشی ـرضا بستانی ـعلی اکبر معماری دکتر مرتضی محمدی ـمحسن ذاکری** آ ـ ۶۸۳۵

مصیبت وارده‌را بعموم بازماندگان آنمرحوم تسلیت‌میدهیم

بمناسبت شب هفت درگذشت شادروان **فاطمه شیرزادگان** روز یکشنبه شانزدهم خرداد ماه از ساعت ۴الی ۷ بعداز ظهر مجلس تذکری برسر مزار آنمرحومه در ابن بابویه منعقد خواهد بود بدینوسیله مراتب باستحضار دوستان و آشنایان میرسد. آ ـ ۶۷۸۱ **دکتر محمود شیرزادگان**

باکمال تاسف و تاثر فوت مادر آقای علی رزمخواه را به اطلاع دوستان و آشنایان میرساند مجلس ختم آنمرحومه ازساعت ۹ تا ۱۱ روز یکشنبه ۱۶ر۳ر۳۸ درمسجد انبار خیابان ری منعقد می‌باشد

خانواده های رزمخواه ـعقیلی‌پور ـجوزانی ـقاسمی ـ اسمعیل نژاد آ ـ ۶۷۴۱

مصیبت وارده را ببازماندگان آنمرحومه تسلیت میدهیم

بانهایت تاسف وتاثر درگذشت جوان ناکام **اسماعیل پروانه حقیقی** آموزگار دبستان سلمان را باطلاع دوستان وهمکاران محترم میرساند مجلس ترحیم مردانه فرداصبح ازساعت ۹تا ۱۱ درمسجد سلمان انتهای شهباز ومجلس زنانه همانروز و همانساعت در منزل شخصی خیابان نظام آباد جنب مسجد صفا کوچه مشهور کاشی شماره ۳برقرار است آ ـ ۶۸۴۳ **کارمندان دبستان‌سلمان**

مصیبت وارده را بعموم‌بازماندگان آنمرحوم تسلیت میدهیم

فوت والده علی رزم خواه سرپرست هیئت کاشانی های مقیم تهران‌باطلاع دوستان‌و آشنایان میرساند مجلس‌ترحیم روز یکشنبه ۱۶ر۳ر۳۸ ازساعت ۹الی ۱۱ درمسجد انبار خیابان ری منعقد است . **هیئت کاشانیان مقیم تهران**

بمناسبت چهلمین شب وفات مرحومه مغفوره **بانو روشن** مجلس تذکری از طرف هیئت نوباوگان قنات آباد درمسجد قنات آباد شب دوشنبه ۱۷ر۳ر۳۸ ازساعت ۸الی ۱۰ بعداز ظهر منعقد است برای خوشنودی آنمرحوم وبازماندگانش از تشریف فرمائی خود مضایقه نفرمائید .

آ ـ ۶۸۶۷ **از طرف هیئت قنات آباد حاج اکبر ناظم**

بقیه آگهیهای ترحیم و تسلیت درصفحه ۲۱ چاپ‌شده‌است

یك هیئت سیاسی مهم از آلمان شرقی بشوروی میرود

کرملین درصدد افزایش کمك اقتصادی به آلمان شرقی وشروع مذاکرات جداگانه صلح با آن دولت است

برلن- خبرگزاری فرانسه -سرویس مطبوعاتی جمهوری دموکراتیك آلمان اطلاع داد که فردا هیئتی از طرف آلمان شرقی به مسکو مسافرت خواهد کرد.

هیئت مزبور ازنمایندگان دولت آلمان شرقی واحزاب آن کشور تشکیل شده والتراولبریخت دبیر کل حزب کمونیست ومعاون اول نخست‌وزیر آن کشور واتوگروته‌ول نخست‌وزیر آلمان شرقی ازاعضای این هیئت ۱۹نفری میباشند.

قرارداد صلح

برلن- آسوشیتدپرس- ناظران سیاسی دربرلن غربی اقدامات اخیر کرملین راموید این امر میدانند که برای وارد ساختن فشار به نمایندگان غرب در کنفرانس‌ژنو میخواهد مذاکرات صلح‌را منفردا باآلمان شرقی آغاز نماید.

این نظر بخصوص ازخبر عزیمت دبیر کل حزب کمونیست آلمان شرقی والتراولبریخت و نخست‌وزیر آن کشور اتوگروته‌ول به‌مسکو ناشی شده‌است .ظاهرا موضوع مذاکرات هیئت مزبور عقدقرارداد صلح‌باآلمان شرقی خواهد بود.

چنین قراردادی روسها راازقید تعهدات قانونی خود در قبال‌متفقین غربی در برلن آزاد خواهدکرد و نظارت برخطوط ارتباط متفقین را به‌زمامداران آلمان شرقی خواهد سپرد.

کمك اقتصادی

ژنو-آسوشیتدپرس- گزارش‌میرسد که‌دولت شوروی درنظر دارد به آلمان شرقی کمك اقتصادی‌بنماید تاقدرت و حیثیت آن کشور رابالا برد.

محافل سیاسی میگویند هدف‌عمده رهبران آلمان شرقی ازمسافرت احتمالی خود بمسکو همین امر میباشد.

آلمان شرقی برای تولید اجناس مصرفی بیشتر احتیاج به‌کمك اقتصادی شوروی دارد .۱۸میلیون مردم ناراحت آلمان شرقی به‌زندگی مرفه و آسوده هموطنان خود درآلمان غربی رشك‌میبرند.

عکس‌العمل تصمیم آدنائر

آدنائر متهم بشخصیت پرستی شد

ناظرین غربی در ژنو تغییرتصمیم آدنائر را لطمه‌ای به حیثیت وسیاست آلمان غربی میدانند - معلوم نیست سازمان سیاسی آلمان غربی این ضربه جدید را چگونه تحمل خواهد کرد

خبر تغییر تصمیم آدنائر درمحافل سیاسی داخل وخارج آلمان مانند بمب منفجر شد ودرداخل آلمان عکس‌العمل برضد او شدیدبود.

شخصیت پرستی

حزب مخالف سوسیال دموکرات اعلام‌نمود که ادنائر علنا نمیخواهد زور و قدرت رادردست بگیرد. النهاور رهبر حزب سوسیالیست ادنائر را متهم نمود که برخلاف اصول دموکراسی میخواهد اصل شخصیت پرستی را درآلمان غربی برقرار نماید.

ویلی برانت شهردار آلمان غربی گفت مانورهائیکه برای انتخابات ریاست جمهوری میشود باعث تاسف است.

سوسیالیستهادرنظر داشتند با دموکرات‌های آزاد و سایرمخالفین ادنائر ائتلاف نمایند تارای عدم اعتماد در پارلمان به‌ادنائر داده‌شود. اما تصور نمیرود که مخالفین‌موفقیتی دراین‌راه بدست آورند زیرا حزب دموکرات مسیحی درپارلمان‌اکثریت دارد مطبوعات آلمان غربی نیز عموما به‌آدنائر حمله کرده‌واقدامات اورا مایه تخفیف مقام شامخ‌ریاست جمهوری و تحمیل شخصیت‌پرستی بردستگاه سیاسی آلمان و تضعیف دموکراسی آن کشور دانسته‌اند.

بهترین صدراعظم

ژنو-رویتر- هایزیش‌فن برنتانو وزیرخارجه آلمان غربی باهواپیما از بن وارد ژنو شد و گفت‌ادنائر بهترین صدراعظم آلمان در زمان حاضر میباشد .فن‌برنتانو بعداز مشاوره باادنائر دربن وبازگشت به ژنودرمصاحبه مطبوعاتی گفت باید بهترین مرد را حفظ کرد. برنتانو پس‌از شنیدن خبر تغییر تصمیم آدنائر به‌عجله عازم بن شده بود.

وزیرخارجه آلمان غربی در پاسخ یك سئوال دیگر گفت تغییر تصمیم صدر اعظم سبب تغییر سیاست‌آلمان درمورد کنفرانس ژنو نخواهدشد.

سکوت و ناراحتی

هیئت های نمایندگی غرب در ژنو خبر تصمیم جدید ادنائر را با سکوت توام‌با ناراحتی دریافت‌داشتند

گرچه ادنائر مورد توجه رهبران سیاسی فرانسه و امریکا میباشد ولی رویهمرفته این تصمیم جدید ادنائر مورد استقبال واقع نگردید.

درباره اثرات این تصمیم نمی توان پیش بینی کرد ولی بطور کلی گفته می شود که این تصمیم باعث بروز بحران دربن می گردد که در حال حاضر سبب تضعیف موقعیت آلمان در عرصه بین المللی خواهد شد زیرا هرگونه تزلزل و بحران دربن دروضع‌فن برنتانووزیر خارجه آلمان غربی و روش کشور های‌غربی موثر خواهد شد.

دیگر آنکه گرومیکو دست به یکرشته تبلیغات وسیع علیه آلمان غربی زد ،است ومی کوشد آلمان شرقی رابزرك نمایدو اکنون دیپلمات های غربی پیش بینی می نمایند که شوروی ازاین تغییر تصمیم ادنائر بهره برداری تبلیغاتی نماید.

دمکراسی آلمان

از عمردموکراسی آلمان غربی دهسال بیش نمی گذرد و هرگونه تشنج و نگرانی سبب ناراحتی در غرب می گردد. حال باید دید که سازمان سیاسی آلمان غربی چگونه این ضربه جدیدرا تحمل خواهد کرد.

گرچه سیاسیون غرب در ژنو اظهار نظر علنی خودرا می نمایند ولی بطور خصوصی گفته می‌شود که تصمیم قبلی ادنائر مبنی برارتقاء به‌مقام ریاست جمهوری‌مورد استقبال تمام غرب به خصوص واشنگتن واقع شد. زیرا این عمل باعث باز شدن راه پیشرفت کسان دیگر وروی کار آمدن رهبران جدید در آلمان غربی می شد و قدرت بطور طبیعی از یك شخص به شخص دیگر منتقل می گشت.

در کشور های غربی در طی‌سال های اخیر این نگرانی وجود دارد که‌هرگاه‌ادنائر بسبب بیماری مجبور شود از کار کناره گیری نماید در آلمان غربی بحران برای تعیین جانشین او پیدا خواهد شد.

از آسوشیتد پرس - رویتر - یونایتد پرس

از کمکهای خارجی آمریکا کسر شد

کمیته روابط خارجی سنای آمریکا اعلام‌کرد کمکهای آمریکا تفریط شده است

واشنگتن- آسوشیتدپرس -دیروز کمیته روابط خارجی سنای آمریکا کمك‌خارجی راکه از طرف آیزنهاور به مبلغ ۳٫۶۴۲٫۶۰۰٫۰۰۰ دلار پیشنهاد شده بود تقلیل داد و از آن مبلغ ۲۶۶٫۸۰۰٫۰۰۰ دلار کاست.

این کمیته پیشنهاد نمودیك ناظر محل در مورد کمك خارجی با حقوق سالی ۱۹٫۰۰۰ دلار تعیین‌شود.

کمیته معتقد است کمکهای‌خارجی تفریط شده و در پاره ای موارد نتیجه عکس داده است.

کمیته معتقد است‌که در کمکهای خارجی تاکنون بیشتر تکیه روی واگذاری اسلحه شده این امربرای مقابله با تجاوز شوروی در بسیاری موارد مفید نبوده است.

این کمك نظامی بنظر کمیته‌لااقل در ممالك آمریکای لاتین وافریقا ضرورتی نداشته است.

منظور کمیته استفاده فرانسه از سلاحهای آمریکا علیه‌ملیون‌الجزایر واستفاده‌دیکتاتورهای آمریکای‌لاتین‌از این سلاحها برای استقرار قدرت خود میباشد.

کمیته توصیه کرده است کمك های اقتصادی زیادی بصورت وام به اسرائیل بشود.

کابینه جدید سنگاپور تعیین شد

سنگاپور -رویتر -لی‌کوان یودبیر کل حزب «اقدام مردم» بسمت‌اولین نخست‌وزیر سنگاپور بعد ازبدست آوردن استقلال این جزیره معین شد.

حزب اقدام مردم در انتخابات عمومی اخیر ۴۳ کرسی از مجموع ۵۱ کرسی پارلمان را بدست‌آورد. حزب مزبور که دارای هدفهای سوسیالیستی وضد استعماری‌است یك حزب کمونیست محسوب نمیشود .حزب مزبور درسر لوحه اقدامات خود توسعه روابط‌بازرگانی وکشتیرانی سنگاپور را باتمام کشور های جهان قرار داده است. علاوه براین حزب با الحاق‌سنگاپور به مالایا موافق بوده وخواهان خروج تدریجی نیروهای انگلیسی از سنگاپور میباشد.

برطبق قانون اساسی جدیدبریتانیا در امور دفاعی وخارجی جزیره‌نظارت خواهد داشت شش نفر از وزرای کابینه لی چینی وسه نفر از آنها مالایائی و هندی میباشند.

شوروی حقوق غرب را دربرلین میشناسد

دول غرب در برابر حاضر شده‌اند دراساسنامه برلین تغییراتی بدهند

ژنو - خبرگزاری فرانسه - وزیر خارجه شوروی در مذاکرات سری خود باوزیران خارجه دول غرب گفته است که شوروی حاضر به‌شناسائی حقوق سه‌دولت غربی در برلین میباشد.

گفته میشود که بمناسبت همین قول هرتر وزیر خارجه آمریکا و سایر سیاسیون غربی فکر میکنند هنوز ممکن است در کنفرانس ژنو راه حل مناسبی برای قضیه برلن پیدا شود و در نتیجه درموردتشکیل کنفرانس‌سران دول توافق به عمل آید.

ظاهرا جلسات تا دو هفته دیگر ادامه خواهد داشت.

حد گذشت غرب

محافل غرب تاکید نمودند که غیر ممکن است دول غربی تا قبل از تحقق یافتن وحدت آلمان وبر طرف شدن بحران برلن با دولت شوروی پیمان عدم تجاوز امضاء کرده و یا مناطقی‌راکه بایددرآنجا ها اسلحه نظامی محدود شود تعیین کنند.

یکی از ناطقین دیروز کنفرانس ژنو سلوین لوید وزیر امورخارجه بریتانیا بود.

نامبرده ضمن بیانات خود گفته اندره گرومیکو وزیر امور خارجه شوروی در مورد همزیستی‌مسالمت آمیز اشاره کرده و چنین گفت. «بهمین جهت بود که من و نخست وزیر بریتانیا به مسکو مسافرت کردیم.وایمان به همین‌موضوع‌سبب شد که اخیرا بین بریتانیا وشوروی قرار داد بازرگانی منعقد شود.

بعضی ها تصور می کنند که ما خیلی زیاد در این موردپیش رفتیم و پیشرفت ما هم سریع صورت گرفت. من موافق چنین طرز تفکری نیستم».

بعقیده ناظرین مختلف مذاکرات کنونی به یك راه حل موقتی در مورد برلن منجر خواهدشد.

همین محافل تاکید نمودند که‌دول غربی حاضرند جهت خاتمه دادن به اختلافات کنونی اساسنامه کنونی را ترمیم کنند نه آنکه آنراعوض نمایند. در صورتیکه روسهامایلند بکلی اساسنامه را ملغی کنند.

آدنائر

بقیه از صفحه اول

بن - خبرگزاری آلمان گزارش‌داد که ادنائر مایل است‌از نامزدی خود برای پست ریاست جمهوری صرفنظر کرده ودرسمت فعلی باقی بماند.

اعضاء حزب دموکرات مسیحی در پارلمان امروز تشکیل جلسه دادندتا درباره این موضوع بحث‌نمایند.

موقعیکه عکاسان اطراف صدراعظم ۸۳ ساله آلمان غربی را گرفتند او را خیلی خوشحال ومتبسم‌یافتند.

ادنائر سپس وارد جلسه کمیته شد.

درپایان جلسه کمیته پارلمانی حزب دموکرات مسیحی‌اعلام شد که‌هیچگونه اخذرائی بعمل نیامد زیرا اکثریت نمایندگان از ادنائر استقبال کردند وهرگاه اخذ رای نیز میشد اکثریت نصیب ادنائر میگردید.

یکی از نمایندگان گفت احتیاجی به اخذ رای نبود.

گرچه بسیاری‌ازنمایندگان باتصمیم تازه ادنائر موافق نبودند .از نماینده مزبور سئوال شد آیا نام فرانزاتزل بعنوان نامزد پست ریاست جمهوری بمیان آمد وی گفت خیر.

قیافه های عبوس

قیافه اعضاء کمیته پارلمانی حزب برخلاف ادنائر گرفته وعبوس بود. بعضی از نمایندگان معتقدند که تصمیم اخیر ادنائر بهترین وسیله پایان دادن به مبارزات مختلفی است که‌برای پست صدارت عظمی جریان پیدا کرده بود.

عده‌ای دیگر گله میکردند که چرا ادنائر قبل از مشاوره با اعضاء حزب این تصمیم جدید را گرفته‌است واین تاکتیك سبب افزایش بحران داخلی حزب خواهد شد.

مقامات حزبی میگویند ادنائرهنگامی که برای شرکت در تشییع جنازه دالس به واشنگتن رفته بود تصمیم گرفت که از کاندیدا نمودن خود برای پست ریاست جمهوری‌خودداری نماید.

جلب موافقت

ادنائر کهنسال بالاخره بر بحران ناشی از تصمیم قبلی خود دائر بر شرکت در انتخابات ریاست جمهوری ومسئله تعیین جانشین برای احراز مقام صدارت عظمی فائق آمد وتوانست نظر موافق نمایندگان حزب خودرا جلب‌نماید.

ادنائر به همسلکان خود گفت در اوضاع حاضر وجود او در راس‌دولت ضروری است‌البته‌این موافقت‌بسهولت ممکن نگردید زیرا چهارساعت مباحثات شدید وتند در جریان بود تا بالاخره ادنائر موفق شد آنان را متقاعد کند.

دبیر حزب گفت تمام نمایندگان باتفاق آراء از تصمیم ادنائر پشتیبانی کردند.

بااین ترتیب ادنائر تا انتخابات سال ۱۹۶۱ در پست صدارت باقی‌خواهد ماند وبنابراین حزب باید کاندیدای دیگری برای ریاست جمهوری در نظر بگیرد.

ایام بحرانی

در نامه ادنائر به هنریخ کرون رهبر پارلمانی حزب علت تغییر تصمیم وی چنین شرح داده شده است.

در ایام بحرانی فعلی‌درعرصه‌سیاست بین‌المللی من نمی‌توانم مسئولیت‌ترك پست فعلی را بعهده نگیرم اعم از اینکه کنفرانس ژنو موفق بشود یا خیر زیرا :اگر کنفرانس ژنو موفق شود بدنباله‌آن یك‌رشته کنفرانسهای بین‌المللی از سران کشور هاتشکیل میشود ووجود من لازم است.

و هرگاه کنفرانس با عدم موفقیت مواجه شود اوضاع بین‌المللی و خیمتر شده باز وجودم ضرورت خواهد داشت.

اما هیچیك از این دلائل مورد قبول نمایندگان مجلس آلمان‌نیست و بیشتر صحبت از این میباشد که چون ادنائر نتوانست جلب موافقت نمایندگان حزب را برای تعیین جانشین مورد نظر خود بنمایدتصمیم خود را تغییر داد.

ادنائر طرفدار فرانزاتزل وزیر دارائی میباشد که مرد آرامی بوده و تظاهر نمی نماید.

اکنون باتصمیم جدید ادنائر او بهترین کاندیدای حزب‌برای پست ریاست جمهوری است.

سخنرانی تلویزیونی

دیشب ادنائر ضمن اظهارات تلویزیونی خود به مردم آلمان غربی گفت هرگاه من در وضع حاضر مقام خود را ترك نمایم تاثیر خوبی از لحاظ داخلی و خارجی نخواهد داشت.

وی گفت که این تصمیم پس از مشاوره با رهبر پارلمانی حزب اتخاذ شد و هدف این تصمیم آن بود که در جریان فعلی اوضاع بین‌المللی وباتوجه بمذاکرات ژنو سیاست خارجی آلمان دچار اشکال نگردد.

ادنائر گفت در جلسه امروزکمیته پارلمانی تصمیم او پس از بررسی کامل‌تصویب شد.

در داخل حزب عقاید مختلف‌ممکن است وجود داشته باشد و شنیدن نظریات مختلف‌بسیار خوب است.

در بن گفته میشود که علت‌تغییر تصمیم ادنائر مخالفت وی‌با ار هارد میباشد زیرا بنظر ادنائر گر چه ارهارد در امور اقتصادی بصیرت کافی دارد ولی از نظر سیاسی دارای ثبات کامل نیست ونمی‌توان او را یك رهبر سیاسی دانست.

ازطرف دیگر ادنائر باروش‌ارهارد در مورد منطقه آزاد بازرگانی موافق نیست زیرا معتقد است که این منطقه آزاد بازرگانی با هدف او مبنی بر ایجاد یك اجتماع‌پیوسته از کشور های اروپائی به رهبری آلمان غربی و فرانسه مغایرت‌دارد ایجاد منطقه آزاد بازرگانی سبب رهبری انگلیسها خواهد شد در حالیکه ادنائر نسبت به انگلیسها سوء ظن زیاد در امور بین‌المللی دارد.

گفته میشود هرگاه‌حزب‌باکاندیدا بودن فرانزاتزل وزیر دارائی برای ریاست صدارت عظمی موافقت‌نماید ادنائر بار دیگر تصمیم خود را تغییر خواهد داد.

اکنون مخالفین ادنائر را می توان بسه قسمت تقسیم نمود.

۱- آن دسته ازاعضاء حزب‌دموکرات مسیحی که مایلند صدر اعظم جوانی روی کار آید.

۲- کسانیکه از پروفسور ارهارد حمایت میکنند.

۳- بالاخره کسانیکه با سیاست خشن وسخت خارجی ادنائر موافق نیستند.

گفته میشود که تصمیم اخیر ادنائر سبب ایجاد اختلاف‌درحزب وی خواهد شد.

از آسوشیتدپرس - رویتر

قهرمان کهنسال

ماتی‌تاکارا ۹۰ساله پیرترین قهرمان عرابه‌رانی فنلاند وشاید جهان ۷۵سال سابقه‌ورزشی و پهلوانی‌دارد. وی میگوید مردتاهرقدربخواهد جوان است. یونایتدپرس اینترنشنال

Maschinen G.M.B.H. Germany

Hansella

هانزلای آلمان

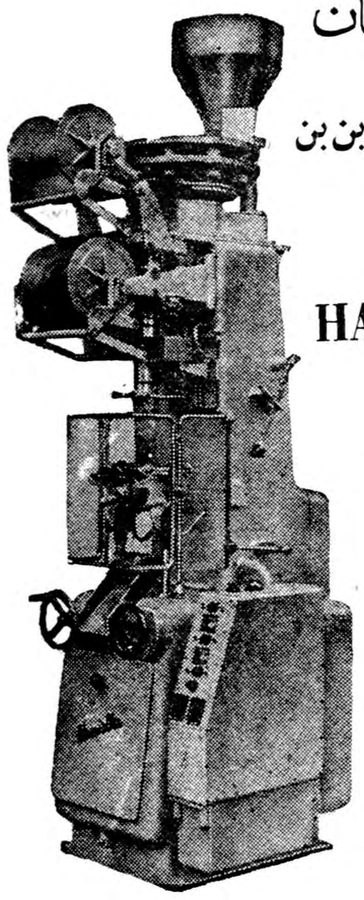

سازنده ماشین‌آلات شیرینی سازی و بن بن

کارخانه تمام اتوماتیك شرکت تضامنی

یدالله‌داداش‌زاده‌و پسران مجهز

بماشین‌آلات مدرن هانزلا می‌باشد

HAMAC Transwrap Maschinen

ماشین اتوماتیك پاکت‌سازی

و پاکت سازی و پاکت پرکنی

از مایعات و پودر ۱۰گرم الی

۴۰۰گرم درکاغذهای سلفون

آلومینیوم ، مومی و کاغذهای

قابل حرارت.

برای کسب اطلاعات بیشتر

به بازرگانی علیزاده

تلفن ۲۰۹۱۲ مراجعه فرمائید

آ- ۸۲۹۶

SCHINDLER 1874

آسانسور شیندلر

شرکت نسبی ابوالحسن دیبا و شریك

خیابان حافظ مقابل پارك هتل تلفن ۴۲۹۱۷

امشب سینما آسیا امشب

برای اولین مرتبه فیلم موزیکال - مفرح

(سینماسکوپ رنگی)

غروب آفتاب

دوبله بفارسی در ایتالیا - باشرکت :

آبه‌لین ستاره عشوه‌گر آمریکائی ماریافیوره هنرپیشه جوان ایتالیائی

مصر یك موشك ۱۵۰۰ میلی ساخت

موشك بردمتوسط «نیزه» بوسیله مهندسین مصری وباوسائل مصری ساخته شده است

قاهره ـ رویتر ـ روزنامه الاخبار مینویسد : مصربا موفقیت یك موشك برد متوسط را بنام (نیزه) مورد آزمایش قرارداد . جزئیات این موشك که بوسیله مهندسین ارتش مصرو ازمواد ووسائل مصری ساخته شده افشاء نگردیده است .

الاخبار مینویسد : جمهوری متحده عربی نخستین کشور عربی است که موشك بابرد متوسط میسازد .

ازطرف وزارت جنك مصر یك کمیته مخصوص برای انجام آزمایش های دیگر موشك مزبور تشکیل گردیده است وتمام آزمایشها بطور سری انجام خواهد شد .موشکهای با برد متوسط معمولا به آنهائی گفته میشود که معادل ۱۵۰۰ میل بردارند.

قاهره ـ رویتر ـ دیروز اولین جلسه مذاکرات بین کارشناسان شوروی ومصری برای تجدید نظردر طرح سد اسوان درقاهره شروع شد .شورویها پیشنهاد کرده‌اند که کانال های سد روباز باشد تاهزینه ساختمان سدکمتر گردد .

عراق

بقیه از صفحه اول

بغداد ـ سرلشگر عبدالکریم قاسم نخست‌وزیر عراق اعلام کرد که عراق بابریتانیا وارد مذاکره‌شده است تااز گروه استرلینك خارج شود .

قاسم که اولین کنگره انجمن مهندسین عراقی راافتتاح میکرد . گفت :مذاکرات مزبوروارد آخرین مرحله‌خود شده‌است .

قاسم گفت: ماتصمیم گرفته‌ایم که ازگروه استرلینك خارج شویم ولی دوستی‌بابریتانیا محفوظ خواهدماند. مامتکی به‌دینار خودوکوشش شما ومنابع کشور وقدرت‌خودخواهیم‌بود.

عراق درحال‌حاضر یکی‌از کشور های اصلی جزوگروه استرلینك میباشد ومانند سایرکشورهای گروه مزبور کلیه ذخیره خودرا بصورت طلایادلار در بانك مرکزی لندن نگهداری میکند وکشورهای عضو همیشه به‌بازار سرمایه لندن‌دسترسی دارند ولی‌هرگاه عراق نخواهد پول ازبازار سرمایه لندن برداشت کند درنتیجه تغییری حاصل نخواهدشد.

دکتر ابراهیم کبه وزیر اقتصاد عراق دیروز بغداد راجهت یك‌سفر ده‌روزه بلبهستان ترك گفت . این سفر بدعوت حکومت لهستان‌بعمل آمده است .

مصادره زمینها

بغداد ـ خبرگزاری‌فرانسه دربغداد اعلام شد که‌بموجب تصمیم شورای عالی اصلاحات اراضی زمین های ۲۲۷نفر ازملاکین بزرك مصادره‌شده وبزودی تقسیم آنها بین دهقانان شروع خواهد شد .این‌اقدام‌بدنبال تصویب لایحه اصلاحات اراضی صورت گرفته است .

حمله بوزارت خارجه

بغداد ـ رویتر ـ روزنامه اتحادالشعب ارگان حزب کمونیست عراق در شماره دیروز خود وزارت خارجه عراق‌را موردحمله قرارداده است که چرا هیئت‌های سیاسی عراق رادر کشورهای کمونیستی وعربی‌تقویت نمیکند .

این روزنامه مینویسد :هنوز در کشورهای کمونیستی‌غیراز شوروی که‌پس‌ازانقلاب ژوئیه گذشته‌جمهوری عراق رابرسمیت شناخته‌اندنمایندگی های سیاسی عراق‌افتتاح نشده‌است.

این‌روزنامه مینویسد :بهانه‌وزارت خارجه که‌عدم گشایش نمایندگیها را قلت‌بودجه خودمیداند قابل‌قبول نیست .

اتحاد الشعب مینویسد :اززمان استعفاء فائق سامرائی سفیر عراق درمصر تاکنون‌سفیری درآن‌کشور تعیین نشده است و سپس اضافه میکند که‌سیاست خارجی کنونی صدمات زیادی به‌حاکمیت کشور وارد خواهد ساخت .

این خانم از دیدن مردان مریض میشود

لندن ـ یونایتدپرس ـ دیروزدریکی ازدادگاههای استیناف‌لندن محاکمه بسیار جالبی‌برپا بود.

خانمی بنام ژان‌لیلی که‌بنابادعای وکیلش نسبت‌به‌جنس مرد «آلرژی» (حساسیت) داردازشوهر خودتقاضای طلاق ونفقه نموده بود .دادگاههای بدوی ادعای زن‌را مردود تشخیص دادند زیرا دلیلی بروجود سوءرفتار ازناحیه مردبه زن ابراز نگردیده بود .

اما دردادگاه استیناف پزشکان بامعاینه دقیق‌زن نظردادند که‌وی‌به بیماری علاج ناپذیری دچار شده بدین معنی که‌پس‌از وضع حمل ناگهان حالت‌بی‌میلی نسبت‌به‌مردان برایش پیش‌آمده واز آن تاریخ تاکنون برطبق تحقیقات‌دائما بازنان معاشرت داشته است .

وکیل‌ژان‌لیلی مدعی‌است که حساسیت این زن نسبت به‌مردان بحدی‌است که‌حتی یك‌روز درخیابان باشوهر خودروبرو شد وبااوصحبت کرد و بدنبال این‌برخوردمدتی بیمارگردید.

دادگاه استیناف هنوز دراین‌مورد تصمیمی قطعی اتخاذ نکرده است .

پیرزن موش‌پرور

نیویورك ـ آسوشیتدپرس ـ پلیس نیویورك‌زنی رادستگیر نمود که موشهای زیادی را نگاهداشته مرتبا بچه موشها را در نقاط مختلف شهر پخش میکرد .

بانو فرانسیس زارمبا که شصت سال دارد از طرف بانو ماگی تونی به اینکار متهم شده بود .

این خانم در شکایت خود نوشته بود که‌از یکسال‌قبل بانو زارمبا را میدید که در سوراخ موشهای باغ ملی شهر نان میریزد .

بانو تونی میگوید وقتی اعتراض کردم جواب داد «موشها هم مثل‌توهستند »

ارهارد

بقیه از صفحه اول

واشنگتن ـ آسوشیتد پرس ـ سخنگوی سفارت آلمان غربی در واشنگتن اعلام نمود لودویك ارهارد وزیر اقتصاد آلمان که‌در امریکا گردش میکند کوچکترین اطلاعی از تصمیم اخیر ادنائر دائر بر خودداری از نامزد شدن در انتخابات ریاست جمهوری نداشت وشنیدن این خبر مایه تعجب شدید او شد .

لودویك ارهارد

خود ارهارد که مشغول مذاکره با مقامات امریکائی بود وقتی این خبر راشنید گفت تا با بن تماس نگیرد نمیتواند توضیحی در این مورد بدهد گفته شد که ارهارد بر طبق برنامه مسافرت خودرا در امریکا ادامه‌خواهد داد .

معاون وفادار

لودویك ارهارد وزیر اقتصاد ریاست و معاون صدر اعظم آلمان غربی پس از ملاقات بابرزیدنت آیزنهاور گفت من هر گز ادعائی برای احراز مقام صدارت عظمی تاموقعیکه‌ادنائر مصدر این پست می‌باشد ندارم و حتی در این باره فکری هم نکرده‌ام و در آینده هم در صدد این امربر نخواهم آمد .

ارهارد گفت من معاون وفادار حقیقی آدنائر می‌باشم.وزیر اقتصادیات آلمان گفت در جریان مذاکرات با ایزنهاور که ٤٥ دقیقه بطول انجامید صحبتی از بحران سیاسی اخیر آلمان که‌در اثر تغییر تصمیم ادنائر بوجود آمده نشد .

ارهارد در آخر مصاحبه‌با خبرنگاران بزبان آلمانی گفت‌من باآدنائرمخالفتی نخواهم کرد وحزب دمکرات مسیحی نیز دچار شکاف نخواهد شد .

موقعیت محکم ارهارد

بعقیده ناظرین‌امریکائی ارهاردتصور نمیکند که تصمیم ادنائر برای باقی ماندن در پست صدارت عظمی قطعی باشد وممکن است پس از پذیرفته شدن انزل بعنوان صدر اعظم ازطرف حزب دمکرات مسیحی بار دیگرنامزد ریاست جمهوری شود .

بنظر وی ادنائر در سن ۸۳ سالگی حوادث جهان را هرروز بیك شکل می بیند .

ارهارد معتقد است که چون بنیان گذار اقتصاد پس‌از جنك آلمان است محبوب ترین‌فردحزب دمکرات‌مسیحی می‌باشد وحزب بدون اینکه پست مهمی باو واگذار کند نخواهدتوانست در انتخابات ۱۹٦۱موفق‌گردد .آدنائر نیز این موضوع را میداند .

بااین ترتیب هرگاه موافقتی بین ادنائر و ارهارد حاصل نشود و کار مناسبی معادل مقام وموقعیت فعلی‌باو واگذار نگردد امکان دارد که‌ارهارد در ۱۹٦۱ برای احراز پست صدرات عظمی باادنائر مبارزه کند و چون اکثریت حزب با ارهارد موافق می باشند احتمال موفقیت او نسبت به آدنائر بیشتر است .

در صورت موفقیت ارهارد نباید انتظار داشت که در سیاست آلمان غربی تغییری حاصل شود زیراادنائر و ارهارد با اینکه در امور اقتصادی اختلاف نظر دارند در امور سیاسی و روش دوستانه‌نسبت‌به‌غرب کوچکترین اختلافی ندارند .

ارتباط اردن و جمهوری متحده قطع شد

اردن دعوت جمهوری متحده عربی را برای تشکیل کمیسیون حل‌اختلاف ردکرد

دمشق ـ آسوشیتدپرس ـ طبق خبر روزنامه‌های سوریه درهفته گذشته دولت اردن دعوت جمهوری‌متحده‌عرب رابرای‌شرکت دریك کنفرانس حل اختلافات مرزی سوریه واردن ردکرده است .

این‌جراید عمل اردن راحاکی از نیات تجاوزکارانه نسبت به‌جمهوری متحده عرب میدانند .

حملات جراید سوریه دوروز ادامه داشت وطی آن اردن رابه تجاوزات مرزی بخاك سوریه متهم نمودند .طبق نوشته‌این‌روزنامه‌ها درچهل روزگذشته اردن ١٤ باردهکده های مرزی سوریه رامورد تجاوز قرارداده‌است .

این‌روزنامه‌ها مینویسند دعوت به مذاکره ازطرف مقامات مرزی سوریه درنواحی دارا وسویدا بعمل آمده ولی بدنبال این جراید دمشق اطلاع داد حکمران ناحیه مرزی اردن آن‌را رد نموده‌است .

که‌ارتباط‌بین جمهوری متحد عربی واردن قطع گردید .

محاکمه دزدان جواهرات «حیات»

پاریس ـ خبرگزاری فرانسه ـ محاکمه چند نفر از دزدان باسابقه فرانسوی که در اوت ۱۹۵۳ بیش از ٧٤ میلیون فرانك جواهرات و مقداری وجه نقد از یکی‌ازثروتمندان بنام «حیات» دزدیده‌بودند دردادگاه پاریس شروع شد .

دزدان مزبور که سوابق سوء زیادی دارند در اوت ۱۹۵۳ وقتی آقای «حیات» اشیاء ذیقیمت خود را بمدیر هتلی که در آن اقامت داشت میسپرد حضور داشتند وچند روز بعد به اطاق نامبرده رفته با تهدید جواهرات و وجوهی راکه نزد او بود گرفتند .

یك سال پس از این واقعه دزدان توقیف شدند و اینك پس از ٦سال محاکمه آنها شروع شده‌است .

د رجریان مجاکمه دیروز عده‌ای از کارگردانان زبردست فرانسوی حضور داشتند تا از این حادثه و بیانات دزدان فیلمی تهیه کنند.

خروشچف امروز به مسکو برمیگردد

وی درمجارستان مذاکرات مرموزی انجام داد

بوداپست ـ خبرگزاری فرانسه ـ نیکیتا خروشچف‌نخست‌وزیرشوروی پریروز ظهر وارد فرودگاه‌بوداپست شد .

در فرودگاه یانوش کادار دبیرکل حزب کمونیست مجارستان وفرنك مونین نخست‌وزیر آن کشور و همچنین اعضاء دفتر سیاسی‌حزب کمونیست مجارستان واعضاءدولت از خروشچف استقبال کردند .

خروشچف امروز بوداپست را بقصد مسکو ترك میکند و درمدت توقف خود در مجارستان مذاکرات محرمانه و مرموزی انجام داد .

هنگامی که هواپیمای خروشچف از فراز یوگسلاوی میگذشت وی تلگراف تشکر آمیزی به مارشال تیتو مخابره کرد .

برای استقبال از نیکیتا خروشچف درباز گشت وی از سفر آلبانی در مسکو تدارکات زیادی دیده اند و قرار است امروز استقبال پیروز ـ مندانه ای ازاو بعمل‌آید .خروشچف در حضور هزاران نفر از مردم و کلیه مخبرین داخلی و خارجی در استادیوم عظیم لنین نطقی ایراد میکند .

پیشنهاد ملی شدن تایمز

لندن ـ براثر مقاله‌ای که اخیرا در باره برکناری سلوین لوید از پست وزارت خارجه انگلستان در روزنامه تایمز درج شده بود یکی از نمایندگان حزب کارگر پیشنهاد کرد که روزنامه مزبور ملی شده و دولت اداره‌آن را شخصا در دست بگیرد .

دبی رینولدز تسلی مییابد

هالیوود ـ آسوشیتدپرس ـ روزنامه نیویورك پست مینویسد که روابط عاشقانه بین باب نیل وارث ثروت یك بازرگان مشهور و دبی رینولدز زن سابق ادی فیشر بالا گرفته است واخیرا باب نیل به نیویورك آمده ومدتی نزد دبی رینولدزبود و هنگام رفتن نیز یك سنجاق طلائی به دبی‌رینولدز به عنوان یادگار داده است .

امارینولدز همه این شایعات را تکذیب نمود و گفت : باب نیل دوست هشت ساله من وخانواده‌ام میباشد واخیرا که به‌نیویورك آمده بود با هم به سینما میرفتیم وهنگام رفتن یك گل سینه طلا به عنوان هدیه بمن داد .

اهالی خیابانهای جی‌علیاوحسام السلطنه باقلبی‌آکنده ازمهر شاه بسلامت بازگشت شاهنشاه محبوب راکه‌دعای ملت‌ایران همره موکب همایونی بوده بعموم ملت‌ایران تبریك میگویند

انجمن محلی‌خیابان حسام السلطنه غربی‌وجی علیا

آ ـ ٦٧٢٣٣

شاهنشاها

هیئات مدیره انجمن محلی خیابانهای استخر ـ و راه پیما و قنات بخش ۲۰ مفتخر است بازگشت موکب مبارك ذات اقدس شهریاری را به میهن عزیزعیدانه خیرمقدم عرض‌وبعموم ملت نجیب و شاهدوست ایران صمیمانه شادباش معروض میدارد .

آ ـ ٦٨٥٧ — **رئیس انجمن ـ حاج فتحعلی راه‌پیما**

گربه بالدار دستگیر شد

نیویورك ـ یك‌دانش آموز آمریکائی اطلاع‌داد که‌موفق بیافتن یك‌گربه بال‌دار شده است .این حیوان ۷۵سانتیمتر طول دارد وشبیه گربه‌های‌ایرانی است .

این‌گربه‌بال دار که‌دمی پریشم دارد هنگامی که‌خشمگین میشودبال هایش بازمیگردد دو کلاس شلتون دانش آموز ۱۵ ساله آمریکائی که این گربه رابدست آورده اظهارداشت هنگامیکه برای فرار از چنك سگی که‌او را تعقیب میکرده ببالای درختی پناه برده بود. گربه‌بال‌دار راروی یکی‌ازشاخه‌های‌درخت دیدواورا دستگیر کرد .

شرکت تعاونی مصرف پایدار

باطلاع اعضاء محترم میرساند مجمع عمومی عادی روز پنجشنبه بیست وهفتم خرداد ماه ۳۸ ساعت چهار ونیم بعد از ظهر در محل‌شرکت تشکیل خواهد شد حضور اعضاء الزامی است .

دستور جلسه

۱ـ گزارش هیئت‌مدیره‌راجع‌به بیلان‌یکساله‌شرکت وتصویب آن
۲ـ انتخاب اعضاء هیئت مدیره
۳ـ انتخاب بازرسان شرکت
٤ـ تعیین وتصویب هزینه
٥ـ تعیین روش شرکت

آ ـ ٦٧٨٣ — **هیئت مدیره شرکت**

کولر فدرز

فدرز بزرگترین کلیه سازندگان کولر در آمریکا برنده مسابقه ایجاد و سرما شناخته شده است

فدرز در برابر مصرف یک واحد برق بیشتر (بی.تی.یو) سرما تولید مینماید در صورتیکه کولرهای دیگر با مصرف یک واحد ۹ (بی.تی.یو) سرما تولید میکنند

فدرز سرمای یک تن مخصوص برق ضعیف در اثر صرفه‌جوئی در مصرف برق در بهای ۸ تا ۱۲ ریال بهتر کولرهای دیگر قیمت خود را بشما برمیگرداند

ویژه مجموعه شرکت تهویه گرم و سرد ، اول خیابان فردوسی تلفن ۳۰۲۲۴ . نمایندگی انحصاری ستاره آبی

FEDDERS

تبلیغاتی ۲۲

۱ـ٤ — آ ـ ٥٨٢٧

آگهی

چون طبق پیشنهاد شهرداری تهران و تصویبنامه شماره۸٦۹۰ر۲ـ ۱۸ر۲ر۳۸ وزارت کشور بقائم مقامی انجمن شهر آب بهای قنوات و چاه های عمیق اختصاصی باید از طرف متصدیان براساس تعرفه و آب بهای شهرداری تهران دریافت گردد بدینوسیله باطلاع کلیه مالکین و مستاجرین و متصدیان قنوات چاه های مورد بحث میرساند که ازاین تاریخ تعرفه آب بهای شهرداری تهران را در مورد دریافت‌پول آب از مصرف کنندگان آب رعایت نمایند زیرا متخلفین مشمول مقررات قانون کیفر گرانفروشان شناخته شده و تحت تعقیب قرار خواهندگرفت.

آ ـ ٨٣٠٦ — **شهردار تهران**

آگهی

پیرو آگهی شماره ٥٧٤٩٥ر ۱۹٤۹ ـ ۱٥ر۹ر۳۷ بااینکه کرارا بوسیله آگهی در جراید ورادیو ایران بعموم اصناف و پیشه وران اطلاع داده شده که برروی کلیه اجناس برچسب قیمت نصب نمایند مجددا مشاهده میشود که عده‌ای از کسبه و پیشه‌وران در نصب بر چسب تعلل نموده ونسبت بوظیفه اساسی خود قصور میورزند لذا لزوما بدینوسیله یادآوری وتاکید میشود که بمامورین شهرداری دستور داده شده است مراقبت کامل و مستمر در اجرای دستور نموده و متخلفین را برای تعقیب قانونی بدادگاه های شهرداری معرفی نمایند .

آ ـ ٨٣٠٤ — **شهردار تهران**

بدستور ارتش

احزاب اندونزی باید درعقاید خود تجدید نظر کنند

جاکارتا ـ رویتر ـ هیئت دولت اندونزی امروز برای بررسی‌اوضاع سیاسی آن کشور جلسه میدهد . اما مسلم است که تا بازگشت سوکارنو از مسافرت دور دنیا هیچگونه تصمیم قطعی گرفته‌نخواهد شد .

ارتش اندونزی که کلیه احزاب سیاسی کشور را تعطیل کرده‌است دیروز اعلام داشت که باید همه احزاب در عقاید سیاسی‌خود تجدید نظر کنند .

رئیس اداره اطلاعات ستاد ارتش اندونزی از نمایندگان احزاب سیاسی دعوت کرده است که روز دوشنبه برای گفتگو با مقامات نظامی بناحیه «ادوامانك» در مرکز جاوه حاضر شوند .

از قرار معلوم دکتر سوکارنو از مقامات ارتشی خواسته است که‌در اقدامات خود نسبت باحزاب‌سیاسی رعایت اعتدال را بنمایند .

وزیر خارجه اندونزی که اکنون درواشنگتن بسر میبرد اظهارداشته است به محض بازگشت دکتر سوکارنو ممنوعیت فعلی که ازطرف ارتش در باره فعالیتهای سیاسی برقرار شده لغو خواهدگردید .

روسها موشکی به زهره می‌فرستند

زلاند جدید ـ یونایتدپرس اینترنشنال ـ یك‌فیزیکدان معروف و استاد دانشگاه کانتربوری میگوید که در هفته جاری روسها یك‌موشك قاره پیما را که برای اعزام به زهره آماده ساخته اند برتاب‌خواهندکرد.

در پایان هفته جاری زهره در مناسبترین فاصله خود با زمین‌خواهد بود وچنین موقعیتی تا دوسال دیگر پیش نمی‌آید .

وی میگوید امریکائیها چون طرحشان در این زمینه آماده نشد شش هفته قبل آن را کنار گذاشتند .موشك روسها برای رسیدن به زهره ۱٤۸ روز در راه خواهد بود .

صندلیها و تختخوابهای تاشو آلومینیومی

سبك‌زیبا ـ محکم ـ ضدزنك وقابل حمل برای استخرها پلاژها ییلاقها وگردشگاههای تابستانی

مراکزفروش ـ فروشگاه فردوسی ـ فروشگاه پیرایش ـ فروشگاه حریری مقابل سینمارویال ـ شرکت‌سهامی پخش‌آلومینیوم نخستین سازنده دروبنجره آلومینیومی وانواع مختلف پروفیل سفارشات شما بابعاد مختلف زیرنظر مهندسین خود باسرع وقت وبارزان‌ترین قیمت تهیه و تحویل مینماید

شرکت سهامی پخش آلومینیوم ـ خیابان‌شاه ـ بین یغما و شیخ‌هادی تلفن : ٦٦٤٠٥ ـ ٦٦٤٠٦

آ ـ ٨٣١٢

رکورد پدر بزرك پرنده

لوس آنجلس ـ رویتر ـ ماکس کونارد خلبان ٥٦ساله‌وسابقه‌دارامریکائی ملقب‌به‌پدربزرك‌پرنده‌باهواپیمای یك‌موتوره‌خودتوانست بدون‌توقف‌فاصله بین کازابلانکا درشمال افریقا وفرودگاه بین‌المللی لوس آنجلس رادر مدت ٥٨ ساعت طی کند . بدین طریق رکورد تازه‌ای ازنظر پرواز یکسره باهواپیمای سبك معادل ۷٥۰۰ کیلومتر بدست آورد .

قابل توجه تجار و فروشندگان محترم انواع میخ

کارخانه میخ‌سازی ایران که ساختمان آن ازدوسال قبل باکمك‌مالی دولت شروع شده بود ازاول فروردین‌ماه امسال باجدیدترین ماشینها شروع به‌بهره‌برداری نموده وخوشوقت‌است که بادست کارگران ایرانی انواع مختلف میخ‌راکه بیش‌ازمیزان مصرف‌فعلی‌کشورمیباشدتهیه نموده وبامرغوبیت بیشتر و قیمت کمتر یکی‌ازاقلام‌وارداتی مهم کشور را حذف می‌نماید بامشاهده و تطبیق محصولات ماکه‌از هفتهٔ آینده‌به بازار عرضه خواهدشد صحت این‌ادعارا تصدیق خواهید فرمود .

آ ـ ٦٦٦٧ ـ ۱ ـ ۲ — **کارخانه میخ‌سازی ایران**

آگهی مجمع عمومی عادی

مجمع عمومی عادی سالیانه شرکت سهامی موتوکار روزیکشنبه ۲۲ خرداد ماه ۱۳۳۸ ساعت ٥بعداز ظهر در محل شرکت تشکیل می شود . ازصاحبان سهام تقاضا میشود بارعایت مقررات قانونی درجلسه حضور بهمرسانند .

دستور جلسه

۱ـ قرائت و تصویب ترازنامه
۲ـ انتخاب اعضاء هیئت مدیره وبازرسان .

آ ـ ٦٧٩٩ — **هیئت مدیره شرکت سهامی موتوکار**

تشکر از آقای احمد منجیلی رئیس بانك صادرات ومعادن شعبه‌بندرپهلوی

براثر توجه مخصوص آقای احمد منجیلی رئیس بانك صادرات وآقای نوری دادرس که باتوجه بموقعیت این بندر وامهائی بجا وکمك های لازمه‌را به اصناف و کشاورزان انجام میدهند کمال رضایت را داشته وداریم واز جناب آقای مهندس مفرح که خود مردی شایسته و فعال می باشد تمنا داریم که نامبردگان را مورد تقدیر و تشویق‌قراردهند

بندر پهلوی: محسن‌نظری ـ مهدی‌داداشی ـ صدرالدین میلانی ـ احمد خائفی وصد امضای دیگر

آ ـ ٨٣١٠

انتقاد

از ده بعد؟...

کور از خدا چه میخواهد ؟دو چشم بینا ، راننده خلافکار از اداره راهنمائی چه میخواهد ؟ نبودن‌مامورین و چراغهای راهنمائی در خیابانها وسر چهار راه ها . خوشبختانه (از نظر این‌قبیل رانندگان) و متاسفانه (از نظر اکثریت‌مردم) اداره راهنمائی‌عملا رانندگان خلافکار را در شبها باجمع کردن مامورین راهنمائی از خیابانها واز کار انداختن چراغهای راهنمائی بآرزوی خود میرساند وشهردستخوش بی نظمی و خلافکاری رانندگان عموما و رانندگان تاکسی خصوصا، میشود .مطمئنا آن کسی که چراغهای راهنمائی را اختراع کرد منظوری جز استفاده ازآن ها در تمام مدت ۲۴ ساعت نداشت و کشور هائی‌هم که از این وسیله خودکارتامین تنظیم عبور ومرور وسائط نقلیه استفاده میکنند در تمام مدت ۲۴ ساعت‌آنرا بکار میبرند ،اما نمیدانم چه‌حکمت و فلسفه‌ای در کار است که درکشور ما استفاده معکوس از آن میشود . محرك من در نوشتن این مقاله ، مشاهده مکرر این عمل و تصادفاتی است که بر اثر از کارانداختن‌چراغ های راهنمائی هر شب در سر چهار راهها رخ میدهد . همین پریشب که عازم منزل بودم در سر چهار راه یوسف آباد ، مقابل کلوپ ارامنه سه اتومبیل باشدت‌بهم تصادف‌کرده بودند و عبور و مرور را در آن منطقه دچار اشکال ساخته بودند .

امروز صبح قبل از اینکه باداره روزنامه بیایم بایکی ازآقایان افسران اداره راهنمائی تماس گرفتم و علت این کار را از او سئوال کردم.افسر مزبور گفت بدو علت اداره راهنمائی این کار را میکند علت اول اینکه برق شهر ضعیف است و چراغهای راهنما طاقت کار ۲۴ ساعته‌را ندارند علت‌دوم هم‌این‌است که‌اگر بخواهیم از بعد از ساعت ده شب یعنی از هنگامیکه چراغهای راهنمائی‌را از کار میاندازیم عبور و مرور وسائط نقلیه را کنترل کنیم هیچگونه‌ضمانت اجرائی نداریم و مشکل است راننده های خلافکار را تعقیب نمائیم و بارها اتفاق افتاده است که راننده‌ای بدون توجه باخطار مامورین ، با سرعت بحرکت خود ادامه داده و حتی آن مامور را هم مضروب و مجروح سازد. پس از پایان توضیحات آن آقای افسر اداره راهنمائی گفتم خیلی معذرت می خواهم که توضیحات شما بنده را قانع نکردو ناچارم‌این موضوع‌رادرروزنامه مطرح کنم شاید مقامات اداره‌راهنمائی توضیحات قانع کننده‌تری بدهند در اینجابی‌تناسب نمیدانم واقعه‌ای راکه چند سال قبل در لندن خود ناظر آن بودم برای شما شرح دهم .ساعت نزدیك به سه بعد از نیمه شب بود که باتفاق یکی از دوستان پیاده بطرف هتل محل اقامتمان میرفتیم. خیابانها کاملا خلوت‌بود وهر چند دقیقه یکبار عبور اتومبیلی سکوت شب را میشکست تا اینکه به سر چهارراهی رسیدیم واتفاقا همان موقع چراغ راهنما عبور رابرای‌ما که از جنوب بطرف شمال میرفتیم آزاد و برای اتومبیلهائی که ازشرق بغرب‌یا بالعکس در حرکت بودند ممنوع ساخت . در همین موقع اتومبیلی از دور رسید و من به دوستم گفتم بد نیست اینجابایستیم وببینیم آیا این اتومبیل به چراغ قرمز اعتنا کرده یا اینکه ازخلوت بودن خیابان استفاده نموده وبدون توجه به چراغ قرمز عبور خواهدکرد. حدس دوم ما صحیح بود وراننده آنقدر توقف کرد تا چراغ سبزشد واو حرکت کرد. من ودوستم نگاه معنی‌داری بیکدیگر کرده براه خود ادامه دادیم . به چهارراه بعدی که رسیدیم وضع‌برخلاف چهارراه قبلی بود یعنی راه برای مابسته وبرای وسائط نقلیه آزاد بود .من ودوستم خواستیم ازخلوت بودن خیابان‌استفاده کرده و بآنطرف خیابان برویم که ناگهان‌چشمم به‌پنجره‌طبقه‌پنجم‌عمارتی‌که در سر چهارراه واقع بود افتاد ودیدم مردی که گویا برخوابی بسراغش آمده بودمشغول‌تماشای خیابان است. از دیدن آن مرد که اتفاقا مارانگاه میکرد خجالت کشیده و آنقدرایستادیم تاچراغ سبز شد .این واقعه را از این نظر تعریف کردم تا مسئولین اداره راهنمائی متوجه شوندکه از کارانداختن چراغهای راهنما عمل صحیحی نیست مردم استعداد تربیت وقبول مقرراتی را که بنفع جان و مال آنها استدارند ومسلما کارکردن چراغهای راهنما در تمام مدت شب کم کم رانندگان را موظف خواهد کرد که حتی د رخلوت‌ترین مواقع هم رعایت مقررات رابکنند

البته هیچکس منکر خدمات وزحمات مامورین شریف اداره راهنمائی‌نیست ولی آیا فقط نظم و ترتیب شهروجان هزارها نفر مردم پیاده ارزش آنرا نداردکه اداره کل شهربانی فکری برای این کار بکند واز چراغ راهنما همان‌جور استفاده کند که‌سایرممالك جهان میکنند .

نوشته‌ها

توضیح
اداره‌کل انتشارات ورادیو

درستون انتقاد شماره روز شنبه ۲۵ر۲ر۳۸ ـروزنامه اطلاعات شرحی تحت عنوان «فنجان شکسته» درج شده‌بود که مطالب مقدمه (زائدبر اصل) آن‌که روی ترانه های رادیو دورمیزد نه تنها عاری از حقیقت بود بلکه مغرضانه نیز بنظر میرسید. درحالیکه رادیو ایران کار سرودن ترانه های خودرا بعهده عده‌ای ازسرایندگان ورزیده وهنر مند واگذار کرده وازطرف آنها نیز نهایت سعی واهتمام در سرودن عالیترین ترانه‌ها بعمل میاید واز طرف این اداره‌نیز ترانه‌های سروده شده بانهایت دقت ومو شکافی‌مورد بررسی قرار میگیرد وجز ترانه‌های قابل قبول‌را اجازه اجراء نمیدهد معذالك موجب تاسف است که نویسنده بخود اجازه داده است مطالب عاری ازحقیقت ونادرستی‌را در روزنامه وزین اطلاعات انتشار دهد .

اینك برای روشن‌ شدن مطلب‌در باره یکایك موارد انتقاد نویسنده فنجان شکسته ذیلا توضیح داده میشود .

۱ـ بلبل گلفروش ـساقی بازیگوش می بکن نوش‌ـ مکن فراموش‌ـ برده ازسرم هوش‌ـ دیوار دارد موش‌ـ انقدر نزن جوش یا«من دخترهلندم ـمیخوام برم بلندن ـبا رستماش بجنگم ـ»یا این چیز کجه ـمال کرجه‌ـ بچه خلجه.

این نمونه ترانه هائی استکه در مقاله «فنجان شکسته» ازآن استفاده شده درحالیکه چنین کلماتی اصولا ازرادیو ایران پخش نشده است.

۲ـمست ورسوا شدم‌ـ همچوگل واشدم «اینهم نمونه دیگری ازترانه های مورد انتقاد نویسنده در صورتیکه آنچه ایشان تغییر داده‌اند باین شکل است» گرچه رسواشدم. همچوگل واشدم. من‌بگلشن هستی ومعلوم نیست بچه علت نویسنده آنرا جعل وبآن‌صورت درآورده اند

۳ـچشماتو واکن .منو صدا کن یك‌ترانه محلی وفلکوری است که مدتها است در صفحات گرامافون ضبط شده ودربرنامه تفریحی شما ورادیوبهمین عنوان ازآن استفاده کرده اند والبته مستحضرید که نمیتوان اشعار محلی رانفهمید داد.

٤ـ«خنده خنده خنده» گل برلبت میخنده ـمیخوام برم زرگنده‌ـ آی خنده خنده خنده «که‌ایراد کرده‌اند اصل ترانه باین شکل است: خنده خنده خنده ـشد برلبت زیبنده گوئی که‌خنده تو‌ـ آتش بجان‌افکنده» ملاحظه میفرمائید که نویسنده با مقدمه پردازی مجعول ونا درست خواسته است نتیجه ای مطابق نظر وسلیقه خودبگیرد خواهشمند است دستور فرمائید توضیح لازم دراینمورد درآن روزنامه گرامی‌جهت اطلاع خوانندگان داده شود .

موجب کمال تشکر است باردیگر ازتوجه جنابعالی تشکر وامتنان‌دارد.

مدیر کل انتشارات ورادیو

توجه باخبار کشور

آقای مبصر آموزگار فرهنك بندرشاه پیشنهاد مینماید برای آنکه هر فرد ایرانی مایل است از اخبار کشورکه در ساعت ۲۱ از رادیو تهران پخش میشود بطور کامل بهره‌مند شود دستور دهند رادیو های شهرستانها در ساعت مذکور از پخش موسیقی خودداری وبجای آن فقط اخبار رادیو ایران را از ایستگاه های فرستنده خود منعکس نمایند .

ارفاق با حجاج

آقای سجادی‌آل علی مینویسنددر این موقع که کاروانهای حج عازم کعبه معظمه هستند شایسته دیدم بعضی نواقص را باستحضار برسانم تا با توجه بیشتری حجاج محترم این سفر را با فراغ بال و آسایش خیال بانجام برسانند سال گذشته زوار ایرانی کلیه‌خواربارموردراحتیاج خودرا از ایران همراه بردند زیرا در عربستان سعودی مواد غذائی باب طبع و مزاج آنان وجود ندارد و در بازگشت هم اشیائی بعنوان سوغات همراه آوردند که طبعا بار هر مسافری از ۲۵ کیلو تجاوز میکرد ومازاد کرایه را در فرودگاه های ایران مطالبه میکردند وبااینکه از طرف دولت ایران دستور هر گونه ارفاق و مساعدت بازوار به مامورین داده شده بودغالبا قریب سه ساعت در هوای گرم برای توزین و پرداخت مازاد کرایه معطل‌بودند در صورتیکه‌درفرودگاههاوگمرکات سعودی مطالبه اضافه کرایه بار نمیکردند انتظار میرود تسهیلات بیشتری فراهم شود که در فرودگاه و گمرکات ایران حجاج معطل و سرگردان نمانند .

حشره‌کش جدید

یك موسسه انگلیسی بتازگی یك نوع پشه کش جدید تولید کرده که خانه رابرای‌مدتهای‌طولانی‌از پشه ، مگس وسایر حشرات دیگر بکلی آزاد وپاك میسازد .

این حشره کش مرکب از یك فنجان پلاستیکی کوچك‌ومقداری از دانه های شیمیائی است که‌بایك فورمول‌بخصوص ساخته شده .

فنجان رابه نزدیکترین پریزبرق وصل کرده و چند دانه از ماده‌ی مزبور در آن ریخته و باداغ شدن فنجان دانه‌ها گداخته و تبخیر می شوند. درها وپنجره‌ها در مدت اینکار بسته و گربه ویاسك یاپرنده‌ی‌خانگی از اطاق بیرون برده میشود .

در ظرف چند ساعت بخار بصورت‌یك ورق نامرئی روی هرسطح خارجی‌داخل اطاق می‌نشیند وبهیچوجه به اثاث یا مبلها ی‌اطاق صدمه نمیزند وبرای انسان نیز بی‌ضرر است .

توقیف فیلمها

اداره سانسور مکزیك از دولت خواست که از ورود فیلمهای«الویس پریسلی» بآنکشور و نمایش آن جلوگیری گردد. زیرا این‌فیلمها علاوه بر آنکه هیچگونه درسی‌تربیتی برای جوانان ندارد ، آنها را منحرف میسازد . این‌پیشنهاد پس ازواقعه‌ای که‌دریکی از سینماها رخ دادوباعث پاره کردن لباس دو نفر از زنان تماشاچی شد بدولت تسلیم گردید .

کمربند رادیو اکتیویته

«دکتر جون‌لیندنر» دانشمند معروف آمریکائی اظهار داشت که کمربند رادیو اکتیویته‌ای که کره زمین را احاطه کرده است از مسافرت‌بکرات آسمانی جلوگیری نمیکند .

این دانشمند اضافه نمود که آزمایش های متعدد ثابت کرد که کمربند مزبور مرکب از پروتون بوده و بر خلاف تصور قبلی الکترونهای‌کشنده د راین کمر بند نیست.

****

از اینجا و آنجا

ملاقات دررودخانه

شهرپاریس در هفته گذشته شاهد واقعه جالب و عجیبی بود .

جریان واقعه از اینقراربود که زنی شوهر خودرادرحال‌ارتکاب‌خیانت‌بازن دیگری دیدواین‌حادثه در روحیه او اثربدی داشت و بهمین جهت خودرا برودخانه‌سن انداخت‌تاخودکشی کند.

موقعیکه در آب فرو میرفت .ناگهان احساس کرد که دستی باو نزدیك شد واورا بیرون کشید و بساحل‌برد. در کنار ساحل بدقت بقیافه مردی که او را نجات داده بود خیره شدو او را شناخت . این مرد شوهر همان زنی‌که باشوهرش روابط نامشروع داشت بود و چون تاب دوری زنش ر نداشت تصمیم بخودکشی گرفت .

ولی موقعیکه در زیر آب دستش‌به بدن انسان دیگری خورد زندگی‌برای او شیرین جلوه کردو بهمین جهت هم خود و هم آنزن را از مرك‌نجات داد.

این دوزن ومرد فریب خورده در کلیسائی‌که چند قدم دورتر ازرودخانه سن قرا رداشت . پس از اینکه خودرا آزاد ساختند بایکدیگر ازدواج کردند .

حوادث هوائی

میزان تلفات مربوط به حوادث‌هوائی درسال ۱۹۵۸ چندان قابل ملاحظه نبوده‌است بطوریکه د رهر پانصد میلیون مسافر کیلومتر فقط یك‌نفر تلفات داشته است .

اشکالات مد

یك افسر اداره راهنمائی خانمی را که رانندگی میکردبعلت تخلف از مقررات رانندگی متوقف نمود ا زاو گواهی نامه مطالبه نمود. درگواهی نامه مشخصات خانم نوشته شده و ذکر گردیده بود صاحب گواهی‌نامه دارای موی مشکی بوده وزن او۶۵کیلو میباشد . افسر پلیس باتعجب نگاهی بخانم کرد مجددا بمشخصات گواهی نامه و عکس او خیره شد و بالاخره گفت ولی خانم مثل اینکه این‌گواهی نامه متعلق بشما نیست وبالاخره‌بعد ا زنیمساعت معطلی خانم توانست ثابت کند که موقع دریافت گواهی‌نامه موی او مشکی بوده بعدا آنرا رنك کرده‌است‌وهمچنین‌ازتاریخ‌دریافت‌گواهی نامه تصمیم‌گرفته لاغر شود و در حدود ۱۲ کیلواز وزن خود کم کرده است .

مرغ گرانقیمت

موقعیکه «خانم‌والیس» از اهالی «سیدنی» مرغ عزیزش را کشت و مشغول تمیز کردن آن شد اشك مثل سیل بهار از چشمانش سرازیر بود .او میخواست که مرغ او زنده بماند و همه روزه برای او یك‌تخم بگذارد .

چندلحظه بعد موقعیکه«خانم‌والیس» سنگدان مرغ را پاره کرد . اشکهای او خشك شد و ازشدت خوشحالی وسرور برقص آمد. ا زداخل‌سنگدان مرغ یك دانه الماس که قیمت آن معادل ده هزار لیره بود بیرون‌آمد .

حقوقش را کلاغ برد!

کلاغی به صندوق پست مدرسه «هوپ‌لاند» که‌در یکصدو نود میلی شمال «پرسبین» واقع است حمله کرد وبانوك خود یك نامه پستی را که در جوف آن حقوق مدیر و معاون مدرسه مزبور بود از صندوق بیرون کشید و باخود برد .

چند روز بعد یکی‌از محصلین‌آن مدرسه ، پاکت را روی یکی از درختهای اطراف مدرسه بدون‌اینکه آسیبی دیده باشد پیدا کرد .

علت طلاق

یك خانم‌ایتالیائی‌بنام «انژیلاباتیستی» از دست شوهرش «مینتینو»بدادگاه شکایت کردو تقاضای طلاق نمود .

این زن در تائید اظهارات خودبرئیس دادگاه گفت : شوهرم بامن‌بیرحمانه رفتا رمیکند و لذا نمیتوانم با اوزندگی کنم .

رئیس دادگاه از وی شرح ماجرا را نمونه‌ای از بیرحمی شوهرش رابرای دادگاه شرح دهد.

زن مزبور گفت : شوهرم به«باچو» کوچولو اجازه نمیدهد که در کنار من دررختخواب بخوابد وحتی نمیگذارد د رتختخواب جداگانه‌ای در همان اطاقی که من میخوابم بخوابد .

رئیس دادگاه ازوی شرح ماجرارا خواست و پرسید «باچو»کیست ؟ زن جواب داد :« باچو» خرسی است که از موقع‌شیرخوارگی‌او رانزدخود آوردم و بزرك کردم .

رئیس دادگاه پس از استماع اظهارات زن دستور داد او را به‌تیمارستان ببرند !

****

جدول کلمات متقاطع شماره ۱۲۳۷

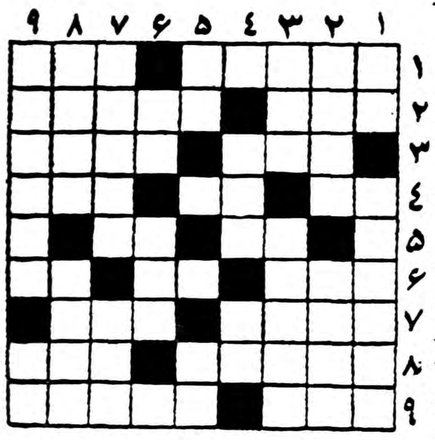

افقی :۱ـواله‌وشیدا‌ـ با صابون پاکش کنید ۲ـحمله‌ـنغمه دلخراش۳ـورق‌برنده‌ـ عزیز ترازهمه‌عزیزان ٤ـ چون بلندشود افتضاح کار بیشتر معلوم میشود‌ـانشاالله که هیچ دنده اش کم‌نیست‌ـ کاربیهوده وهوس آمیز ۵ـبغل کوتاه ـدر نورافشانی آن سك عوعو میکند ٦ـباکیا علامت‌بزرگی و تشخص است ـ سرپل مخصوصی میگیرند ـ عاشق در آن پیچی هم دیده است ۷ـ لقب یکی ازپادشاهان ایران ـغوطه درآب ۸ـاز قهرمانان کلیله‌ودمنه‌ـ رودی‌دراروپا ۹ـ آگاه باش‌ـ از مراکز روغن زیتون .

عمودی : ۱ـیکی از نت ها ـ سوراخ راه‌آب قبل از پیدایش لوله سیمانی ۲ـ قصه درد جان گدازش را از عاشق بپرسید ـ واحد۳ـچون از بام فرو افتد همه اهل محل از رسوائی آگاه میشوند ـشاعر معروف انگلیسی ٤ـ میگویند اگرپوستش را به مرغ بدهند تخم‌دوزرده‌میکند‌ـ مغز۵ـ حسیس پس نمیدهد ـهمت واندوه ٦ـآهو هم از دلدار شاعر آموخته بود‌ـمال‌یك دنده‌یك پا دارد۷ـ ویارانه نخستین روزهای‌بهار ـ نیمه مبهوت۸ـ ا زاعضاء دستگاه گوارش ـچون‌باران‌نیاید بیاد آن میافتند ۹ـخواننده معروف ایتالیائی ـ گرفتن از راه هوا .

حل جدول شماره ۱۲٫٦

افقی: ۱ـ امشاسپند۲ـ عارف‌ـ یا۳ـ ول‌ـ مولا٤ـ شعله‌ـ همه ۵ـ واو‌ـ عود ٦ـ گیلن‌ـ بانو۷ـ واله‌ـ سس۸ـ بس‌ـ توشه ۹ـ هندوستان.

عمودی: ۱ـ موش وگربه ۲ـ لعاب‌ـ سن۳ـ مع‌ـ لوتو ٤ـ تتمه ـ ناتو‌ـ د ـ ارو‌ـ لوس ٦ـ سفله‌ـ بهشت۷ـ امعا ـ هاه۸ـ نی ـ یونس ۹ـ دامن دوست .

PHILIPS TV

دارندگان تلویزیون های فیلیپس توجه فرمایند

بدینوسیله بمشتریان محترم فیلیپس تلویزیون اطلاع میدهدکه ورقه تضمین‌نامه مربوط بدستگاههائیکه تحویل شده حاضر بتقدیم است ومیتوانند درمقابل ارائه صورت حساب نمایندگی کل فیلیپس وشعبات نمایندگی آنرا دریافت دارند ضمنا متذکر میشودکه کلیه تلویزیون‌های فیلیپس دارای ضمانت میباشد وتقاضادارد مشتریان محترم درموقع خرید برك تضمن‌نامه را دریافت دارند.

نمایندگی فیلیپس تلویزیون

شرکت سهامی‌نور خیابان لاله‌زار وسعدی بالا

۱ـ۳ آـ۷٤۰۸

مردم بیرك اصفهان

احتیاج به توصیه ندارند ، هوشیارند، برای فرا گرفتن ماشین نویسی فقط به آموزشگاه مجهز اسپاهان (مقابل چهلستون) که دارای ماشینهای کنتینانتال بزرك و ۲۵ سال سابقه خدمت‌درخشان است مراجعه میکنند.

۱ـ۵ آـ۵۵٦۹

هتل پالاس

بمناسبت جشن عروسی‌روز شنبه ۱۵ خردادماه جاری از پذیرائی مشتریان گرام خود معذوراست.

آـ۸۲۳۸ مدیریت

تشکر

وظیفه دارم پس از بهبودی ازخانم دکتر عزت بنی‌آدم که احتیاجی به معرفی ایشان نیست تشکر نمایم .

فرخ

آـ٦۷۱۱

آـ۸۱۹۲

حراج اشیاء عتیقه وخانگی

روزهای دوشنبه ۱۷ چهارشنبه ۱۹وجمعه۲۱ خرداد ۳۸از ساعت۹ صبح تاظهربواسطه مسافرت مقداری اشیاء ازقبیل فرش‌ـ مبلهای سر بخاری برنز و سنگی ـترمه ـتابلوهای قلمی‌ـ سلسله دوزی ظروف بلور و ورشوچینی و نقره‌ـ لباسهای مردانه وزنانه واشیاء دیگر حراج خواهد شد طالبین ازفرصت استفاده نموده‌در وقت مقررحضور بهمرسانند.

نشانی ـدروازه شمیران خیابان فخرالدوله کوچه همراز (مریضخانه امریکائی) پلاك‌شماره ۱۰ آـ٦٦۵۳

بوتاگاز

فروشگاه انواع‌فر واجاقهای گازسوز

خیابان سعدی‌ـ مقابل بانك ملی‌ـ شماره ۵۲۲طبقه‌فوقانی

تلفن ۳۲۳۸۹

آـ۸۲۲۸

مالکین دوتوئه سفلی سید آباد

قسمتی از زمینها برای تحویل حاضر میباشد تا مهندس در محل هست‌می توانید به تلفن ۲٦۸۵۸ مراجعه فرمائید .

آـ٦٦۵۷ ۱ـ۱۲

کپیه از اسناد

عکس‌دار‌ـ بی‌عکس‌ـ اسناد دو رو‌ـ کتاب حضوری انجام میشود

فتو پرسپولیس‌ـ لاله‌زارنو چهارراه کنت

آـ۱٤۳۹ ۱ـ۲۵

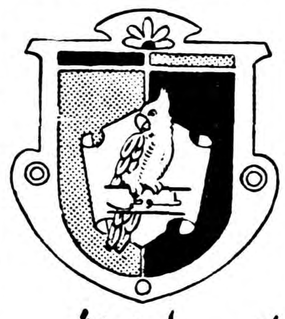

آدامس طوطی نشان

بهترین آدامس آمریکائی

آـ۸۲٤۰

سمپاشی منازل

شرکت سهامی راهنمای کشاورزی

مبارزه بامگس وکلیه حشرات خانگی راباوسایل مجهز موتوری انجام میدهد

شاهرضاـ مقابل صفی‌علیشاه ـ ایستگاه درختی تلفن ۳٤۱۸٤

آـ۸۲۳۲

خطر ترانسفورماتورهای تقلیدی

در این ایام‌که باردیگر ترانسفور های‌مارا ازحیث شکل ورنك تقلید کرده‌اند ،وقت‌آنست که‌هنگام خرید ترانسفور ماتور دقت بفرمائید تا مارك **TAMCO** راکه خاص کمپانی فلورسنت سیلوانیاست بر روی‌جنس بچشم به‌بینید تابس ازآنکه‌لامپی رابا ترانسفور ماتورخود روشن میکنید ،دچار پشیمانی نشوید واحساس فریب خوردگی نکنید.

آـ۸۲٤٦ **شرکت‌سهامی تام**

مدلهای ۱۹۵۹

مایوهای

رزمری رید

واردشد

استارلایت خیابان شاه

چهارراه یوسف آباد

آـ۸۲٦٤

تقدیر ازیك پزشك عالیقدر

چون‌فرزند اینجانب بمرض سختی مبتلابود آقایان پزشکان و بیمارستان شرکت توصیه نمودند برای معالجه‌نامبرده رابتهران اعزام دارم.لذا بجناب آقای دکتر محمود بهفرمراجعه ودرمدت کوتاهی بکلی بهبودی حاصل نمود. بدینوسیله اززحمات وحسن مراقبت معظم‌له سپاسگذاری نموده وجود محترمشان راکه یکی‌از اطباء حاذق ودقیق کشور میباشند به‌اهالی محترم خوزستان معرفی تابا مراجعه بمطب‌ایشان «آبادان ـخیابان زند» حداکثر استفاده رابنمایند.

آـ۸۱۹٤ آبادان ـنصرت‌اله حکیمیان

اول خردادماه ۱۳۳۸

افتتاح باغ مصفای‌کافه رستوران باغ گلشن را باآواز خواننده محبوب بانو طلوع بهمراهی بهترین‌ارکسترایرانی وفرنگی واتراکسیون متنوع‌ورقصهای‌عربی توسط‌هنرپیشه معروف بانو زنوبا به مشتریان‌محترم و خانواده‌های محترم مژده میدهد.

آـ۸۲۲٤

نمایندگی فروش درآستارا. آقای نجفی‌آذر آـ٦۷۱۵

فارغ‌التحصیلان دانشگاه «ویسکانسین»

چون دانشگاه «ویسکانسین» در نظر دارد فارغ التحصیلان ایرانی خودرا بعضویت افتخاری انجمن فارغ‌التحصیلان آن دانشگاه دعوت کند و از مزایای آن برخوردار گرداند ازهمهٔ کسانیکه درآن دانشگاه تحصیل و مطالعه کرده‌اند خواهشمندیم نام‌و آدرس خودو همچنین تاریخ حضور دردانشگاه ویسکانسین ودرجه های علمی راکه ازآن دریافت داشته‌اند به کمیسیون مبادلات فرهنگی ایران و آمریکا به آدرس صندوق پستی ۱۲۸٦ ـتهران آگاهی دهند.

۱ـ۳ آـ٦٦۷۹

قاسم همه وسائل دیکتاتوری را در اختیار دارد

دردوران گذشته درآمد دهقان عراقی ماهی ۱۱۰ تا ۲۲۰ ریال بود

Le Monde

صد شکننده‌ای که از سینه‌افراد پلیس و چند تانك ارتش تشکیل شده عراق را از غلطیدن به‌گرداب هرج‌و مرج بازداشته است.

تا هنگامیکه نیرو های مسلح‌عراق کم و بیش بقاسم وفادار بمانندرژیم سرتیپ عبدالکریم همچنان قدرت را در دست خواهد داشت.

در حال حاضر که حکومت به کنترل توده های ملت قادر نیست وتنها به‌متشکل ساختن آنها اکتفا میکند.

اگر از این گفته چنین نتیجه بگیریم که چون سرتیپ قاسم فاقد قدرت است یك نقش منفی و غیر موثر پیش گرفته است کاملادچار اشتباه خواهیم شد.

رهبر انقلاب عراق همه گونه وسائل اقتدار و دیکتاتوری را در اختیار دارد. پلیس سیاسی درزمان سلطنت عراق دستگاه مهیبی بود. بهجت عطیه رئیس آن چندی پیش محکوم باعدام گردید ولی سرویس های مختلف آن‌همچنان دست‌نخورده باقی مانده و حاضر است همانطور که سابقا به نوری سعید خدمت میکرد به سرتیپ قاسم خدمت نماید.

فقط دوگروه

معذلك تاکنون فقط دو گروه تاثیر و قدرت «سازمان امنیت جمهوری» را آزمایش کرده‌اندیکی آن عده از «بورژواهای شهری» که با سماجت تمام از قاهره طرفداری می کنند و دیگری اتباع کشور های خارجی

اتباع اروپائی و افریقائی درعراق که پس از انقلاب ژوئیه‌باخشونت تمام با آنها رفتار میشود درهیجان و اضطراب دائمی بسر میبرند.

در رژیم سابق خارجی ها دربغداد از هر حیث بدیگران برتری‌داشتند سرو کارشان اغلب با طبقه حاکمه بوده‌وازهرجهت در امان بودند بطور کلی خارجیان کوچکترین اطلاعی ازاوضاع حقیقی‌این کشورنداشتند.

مسائل اسف انگیزی که توده ملت با آن دست بگریبان بود به کلوپ «الوپاح» که مرکزاجتماع خارجیان است راه نمی یافت برای تمام آنهائی که این عصر طلائی را در بغداد دیده بودند وضع فعلی این کشور بصورت یك انقلاب وبی نظمی موحشی جلوه‌گر میشود.

در حقیقت عراق از قرنها پیش چیزی جزرژیم فئودالیته ندیده‌است.

در پشت ظاهر دموکراتیك که جامعه ملل سابق د رسال ۱۹۲۲به آن‌داده بود قلمرو هاشمی نه تنها پیوسته در زیر یوغ مالکین بزرك بود بلکه با همه وسائل‌ازامتیازات مالکین دفاع میشد.

پس از پایان‌دوران قیمومت‌بریتانیا عراقیها دارای هیچگونه آزادی‌فردی نبودند.

پلیس مقتدر بمیل خود عمل می کرد وزجر و شکنجه از امورعادی بود محاکمات سیاسی بطور سری انجام میشد و متهمین کوچکترین تضمینی نداشتند.

پارلمان تقلید مسخره‌ای از مجالس ملی بود و نمایندگان آن ازطرف «متصرف» ـ حاکم ـ نامزد و انتخاب میشدند. فقط یکبار مقامات عراقی با انتخابات تقریبا آزادموافقت کردند. در این انتخابات مخالفین ۱۸ کرسی بدست آوردند ومجلس در همان جلسه اول منحل گردید.

تشکیل سندیکاها بشدت قدغن بود.تنها قانون کار که حقیقتاًبموقع اجرا گذاشته میشد استفاده غیر قانونی یك فرد از فرد دیگربود.

برای مشاهده این وضع رقت‌بار تنها کافی بود که از محله زیبای شهر خارج شد.

مالکین بزرك

بغداد شهری است د ... چندین کیلومتر در طول رودخانه دجله‌امتداد یافته وشهرداری خیابان های زیبائی در امتداد آن احداث کرد هاست.

اخیرا یکی ازدانشجویان عراقی که در اتومبیل امریکائی خود ما را گردش میداد بما می گفت:

«جهانگردان خارجی تاکنون کاریهای وحشتناك راندیده‌اند که چگونه در حرارت ۵۰ درجه بالای صفر در سایه عده زیادی از زن و مرد و کودك باچهار پایان‌ازآنها روی هم میلولند. این کاریهاوسیله منحصر بفرد خانواده‌هائی است که در جستجوی سرنوشت بهتری از شهری به‌شهر دیگر میروند.

وضع زندگی کشاورزان عراقی شاید بدتر از وضع بردگان در قرن وسطی بود.

۸۰ در صد مردم عراق بطور مستقیم یاغیرمستقیم از راه کشاورزی زندگی می‌کنند. من در سفراخیر خود در عراق شیخ هائی را درامتداد ساحل شط العرب ملاقات کردم که هرکدام مالك بیش از پانصد هزار هکتار زمین بودند. درجنوب کشور صدی بیست اراضی متعلق به ۷ نفر مالك بزرك است.

رژیم قیمومت بریتانیا در عراق به تقسیم اراضی بین مالکین بزرك طرفدار انگلستان کمك زیادی کرد.

قانون اراضی سرارنست داوسون اساس مالکیت‌زمین را در عراق تشکیل میدهد.

شیخ در اراضی خود صاحب‌اختیار مطلق است و اغلب اوقات را در بغداد بسر می‌برد و اختیارات خود را بیك نفر ناظر واگذارمی کند. شیخ علاقه زیادی به بهبود وضع کشاورزی ندارد و فقط میخواهد که عوائد اراضی خود را بموقع وصول کند کشاورز عراقی قسمت اعظم محصولات خود را به ارباب میداد و مجبور بود خود آن را بوسیله وی بانبار مالك برساند. گذشته از سهمی که ناظر بزوراز کشاورز میگرفت دهقانان مجبور بودند فرمانده ژاندارمری و سایر مشتریان شیخ را نیز راضی کنند. پس‌از تحویل سهمیه ارباب‌ودیگران چیزی که برای خودکشاورز باقی ماند معادل ۵۰۰ تا هزار مارك در ماه بود(درحدود ۱۱۰ تا ۲۲۰ریال)

لوموند

انقلاب اساسی که آمریکا با آن روبرو است

اگرامریکا بکشورهای عقب‌افتاده کمك نکند آنها بی‌تردید به روسها پناه‌خواهندبرد

سناتور ویلیام فولبرایت، یکی از رهبران حزب دمکرات ورئیس کمیسیون خارجی سنای آمریکا چند روز پیش موقعیت آمریکارا درسال ۱۹۵۹ پس از شش سال وزارت دالس درطی سخنرانی مفصلی تشریح کرده است که خلاصه‌ای از آنرا ذیلا مطالعه مینمائید.

L'EXPRESS

مسائل سیاسی خارجی که آمریکا باآن روبرو میباشد نتیجه سه انقلاب اساسی‌است‌نخست بیداری‌ناسیونالیسم، دوم میل مردم به اصلاح وضع زندگی خود و سوم انقلاب صنعتی.

این سه‌انقلاب بهم وابسته میباشند.

قبل از همه بهتراست که به مسئله ناسیونالیسم توجه کنیم. عده‌ای انقلابات ناسیونالیستی را بجنك آزادی آمریکا تشبیه می‌کنند‌درحالیکه چنین نبوده وانقلابات ناسیونالیستی برای از بین بردن آثار انقیاد انجام میگیرد و چنین ملت هائی‌میخواهند که صاحب اختیار خود شده و سرنوشت خویش را بدست خودشان تعیین نمایند.

اول نان

برای ما آسان است که بملت هائی که تازه آزاد شده‌اندبگوئیم که تولید کننده مهم است نه محصول و در مسائل مختلف باید به باطن افراد توجه نمود نه‌بجسم آنها. ولی اگر بگویند «انسان نمی تواند بدون نان زندگی کنند وبایستی ابتداء به افراد نان داد و اگر غرب ماشین تهیه نان رابماندهد مجبوریم به شرق و کمونیست ها پناه ببریم» به آنها چه چه جوابی خواهیم داد؟

روس‌ها در بعضی کشور ها خودرا طرفدار طبقه مردم و آمریکا را طرفدار طبقه حاکمه معرفی نموده و باین‌ترتیب به نفع خود تبلیغ می‌کنند و بطور کلی سعی می کنند که مردم جهان رابه‌سوی کمونیسم سوق دهند ومیتوان‌آنها راه‌تاجرامیدواری نامید که میخواهند باایجاد امید درمردم آنهارا بسوی خود جلب کنند.

غیر عادلانه

حال به‌قسمت دوم، یعنی اصلاح وضع زندگی مردم توجه میکنیم. مانمی‌توانیم مانع بسیج امیدوار کننده روسها بشویم ولی میتوانیم خودرا پیامبر ناامیدی ویاس نشان ندهیم.

بایستی وضع زندگی جهانیان را اصلاح‌نمود زیرا ثروت دردنیا عادلانه تقسیم نشده است مثلاپنجاه درصد ازثروت جهان در آمریکا گردآمده‌است درحالیکه جمعیت آن بیست‌درصد جمعیت دنیا می‌باشد وفقط هفت‌درصد از ثروت دنیادر هند، پاکستان واندونزی وجود دارد.

نباید فکرکنیم که مامیتوانیم همچنان برثروت خود افزوده واز تعرض دیگران درامان بمانیم. معمولا کسانیکه پول خودرا درپوکر باخته‌اند سه‌راه بیشتر ندارند. یا وضع‌بازی خودرا عوض نموده ویا از اطاق خارج‌شده ویا دست به رولوربرند.

اگر مابه‌کشورهائی که‌در صدد اصلاح وضع خود هستند کمك نکنیم آنها ناچار بدامان روسها پناه خواهند برد.

مسئله سومی که‌باید مورد دقت قرار گیرد، انقلاب صنعتی‌می‌باشد

خطر واقعی

هرملتی مایل است که‌کشور خود راصنعتی نموده واز وسایل صنعتی استفاده نماید وامروز دیگرنمیتوان از صنعتی شدن کشورهاجلوگیری کرد ویاآنهاراکنترل نمود.

روسیه درچندسال اخیر ترقیات مهمی درصنعت نموده است. بطوری که اگرترقیات‌صنعتی کشورنامرده وآمریکا راباهم مقایسه کنیم‌نتیجه حیرت‌آوری بدست خواهد آمد. ازسال ۱۹۵۰ تاکنون کوشش‌برای صنعتی کردن‌روسیه دوبرابرونیم بیش‌از کوشش آمریکا بوده است وکوشش چین کمونیست‌ازجدیت روسیه نیز بیشتر می‌باشد.

هنگامی که خروشچف اعلام‌نمود که کشورش تاسال ۱۹۷۰ازامریکا پیش خواهد افتاد «خطری واقعی ماراتهدید می کند.

بهرحال اگر کوشش آمریکابهمین وضعی که‌امروز هست بماندتاسال ۱۹۷۰ ویادیرتر از آن روسیه‌از مابیش خواهد افتاد.

اکسپرس

آگهی مجمع عمومی

چون مجمع عمومی عادی شرکت سهامی تعاونی کارکنان دادگستری روز۳۱ خردادماه ۱۳۳۸ ساعت۵ بعدازظهر درکاخ دادگستری تشکیل خواهد شدلذا ازآقایان محترم صاحبان سهام که لااقل دارای پنج سهم‌از خودهستند ویاطبق ماده۲۶ اساسنامه ازسایر شرکاء تانصاب مزبور وکالت داشته باشند دعوت میشودکه دروقت مقرر درمجمع مزبورشرکت فرمایند.

دستور جلسه

۱ـ استماع گزارش هیئت مدیره‌وبازرسان شرکت
۲ـ تصویب ترازنامه واجازه تقسیم سود
۳ـ انتخاب بازرسان شرکت
٤ـ تصویب بودجه سال ۱۳۳۸

آ ـ ٦٧١٧ — شرکت‌سهامی تعاونی‌کارکنان دادگستری

آموزشگاه عالی پرستاری نمازی دوشیزگان رادعوت میکند

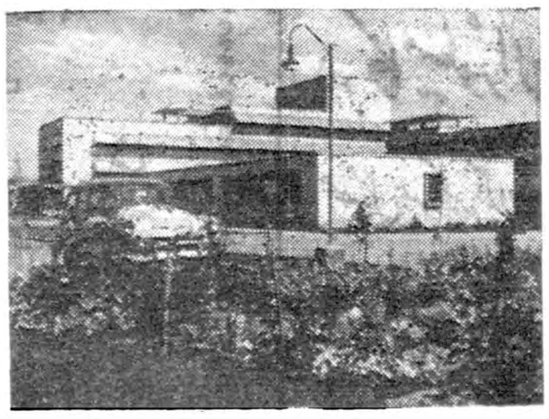

فن شریف پرستاری راانتخاب کرده و در جدیدترین بیمارستان خاورمیانه تحصیل نمائید.

این موفقیت فقط برای تعداد محدود از دوشیزگان که واجد شرائط زیر باشند میسراست

دارا بودن گواهینامه شش‌ساله متوسطه رشته طبیعی
آشنائی بزبان انگلیسی
موفقیت درامتحانات ورودی (تاریخ آن بعدا اعلام خواهد شد)

وهمچنین مصاحبه حضوری بااولیاء آموزشگاه ازه‌تا دهم‌تیرماه (در هتل آمباسدور ـ خیابان تخت جمشید ـتهران) اگرشما موفق بدخول در آموزشگاه عالی پرستاری نمازی شوید از امکانات زیر برخوردار خواهید بود:

زندگی دریك محل شبانه روزی زیبابا وسائل زندگی راحت تحت سرپرستی اولیاء آموزشگاه.
آشنائی کامل بزبان انگلیسی
اخذ لیسانس بعداز سه‌سال وفارغ التحصیلی

اگر واجد شرائط فوق‌و مایل‌بدخول دراین آموزشگاه بودید متمنی است ورقه زیررا تکمیل نموده و هرچه زودتربه آموزشگاه عالی پرستاری نمازی ـشیراز ارسال‌دارید تااطلاعات کاملتری بشما داده شود.

نام	سن	آیادارای گواهینامه ششم متوسطه رشته طبیعی‌میباشید	بله / خیر

آدرس کامل پستی

این قسمت راجدا نموده‌و بعداز تکمیل به‌آموزشگاه عالی‌پرستاری نمازی در شیراز بفرستید

آ ـ ۸۲۵۰ — ٤ـ۱

از خبرنگار اطلاعات درسانفرانسیسکو

خیام در سانفرانسیسکو

ایرانی وانگلیسی وامریکائی بیاد خیام‌دور هم جمع شدند وجشن مجللی بپا ساختند

دراین جشن پروفسور «ادوارد تلر» دانشمند اتمی ملقب به «پدر بمب هیدرژن» واستیفن اسپندر شاعر عالیقدر انگلیسی شرکت داشتند وسخنرانی نمودند ـ دراین مجلس بقول روزنامه سانفرانسیسکو، رنك وعظمت وجلال ایران‌قدیم‌احیا شده بود ـ شهردار سانفرانسیسکو از سرکنسول ایران تشکر کرد واظهارداشت خیام درمردم امریکا نفوذکرده است

این رپورتاژ بسیار جالب از جشن مجلل خیام در سانفرانسیسکو بوسیله خبر نگار اطلاعات تنظیم و ارسال شده که در زیر از نظر خوانندگان ارجمند میگذرد.

«علت اجتماع‌امشب‌ما کتاب کوچك مشهوریست وداستان واشخاص پشت سر این کتاب...بدین مناسبت خیام وفیتزجرالد باعث شدند تا کسانی دور هم جمع شوند که سهم و اثر آنها در دنیای فکر و دانش نشان خودرا هم‌اکنون بر قرن ما گذارده است. واین اثر باندازه‌ای است که میتوان گفت اگر شهردار محبوب سانفرانسیسکو در باره امکانات تشکیل کنفرانس سران دول معظم در شهر خود مطمئن‌نباشد تصور میکنم، دو شاعر ایرانی و انگلیسی توانسته‌اند لااقل در سه رشته علم وشعروموسیقی‌کنفرانس سران فرهنگی را که او هم‌اکنون افتتاح خواهد کرد فراهم سازند...»

شخصیتهای برجسته

با این کلمات بود که آقای دکتر مجید رهنما سر کنسول‌شاهنشاهی در سفر سانفرانسیسکو جشن مجلل خیام‌راافتتاح‌نمودند. «سران‌فرهنگی» که سرکنسول ایران بدان اشاره میکردیکی‌پروفسورادواردتلردانشمند شهیر اتمی ملقب به «پدر بمب هیدرژن» بود که آنشب در باره «علم خیام صحبت کرد. دیگری استیفن‌اسپندر شاعرعالیقدر انگلیسی بود که از انگلستان آمده و درباب «فیتز جرالد وشعر خیام» سخنرانی نمود وبالاخره داریوس میهو یکی از برجسته ترین موسیقی دانها و کمپوزیتورهای‌فرانسوی‌وخانمش‌بودند که برنامه «هنری و رقص ایرانی جشن زیر نظر آنها قرار گرفته‌بود.

رنك عظمت ایران

دراین جشن بی نظیربخوبی میتوان نظربزرگترین‌روزنامه‌سانفرانسیسکو «اگزامینر» را تائید کرد که «رنك و عظمت و جلال ایران قدیم احیاء شده بود.» بیش ازچهارصد میهمان همه در لباسهای رسمی خود در تئاتر کوچك «قصرلیجیون‌اف‌انر» حضور بهمرسانیده بودند. در ردیف های‌جلودریاسالارنیمیتز و خانمش ـ سرکنسولهای خارجی با بانوانشان ـ روسای تشکیلاتی از قبیل بنیان مجموعه در واقع متعلق باوست. «دو دبیر کل سازمان چنین نتیجه می گیرد «این حکایت احتیاجی به تفسیر ندارد. چه در حقیقت میلیونها و میلیونها آدم روی زمین هستند که نمیدانند کدام «رباعیات» متعلق به آنهاست. رباعیات عمر یارباعیات فیتز جرالد. باید روزی فرا برسد که همه ما باهم ازرباعیات لذت‌ببریم وبتوانیم آنرا در هر دو شکل آن بفهمیم.»

وقتیکه‌عکاسان و فیلمبرداران‌سینما و تلویزیون سالن را ترك کردند برنامه در حدود ساعت نه با آمدن دکتر رهنما و جرج کریستوفر شهردار سانفرانسیسکو روی سن آغاز گردید.

تجلیل شهردار سانفرانسیسکو

شهردار سانفرانسیسکو شرح مفصلی راجع بنفوذ خیام در مردم آمریکاوبخصوص‌اهالی‌سانفرانسیسکو بیان داشت وسرکنسول ایران تبریك گفت که توانسته است چنین انجمنی را بر پا کند که در آن بزرگترین نمایندگان جهان علم و فرهنك دور یکی از بزرگترین نوابغ عالم گرد آیند و خاطره اورا تجلیل کنند.

شانزده هزار کیلو متر و ۸۰۰سال

سرکنسول ایران ضمن تشکر اظهار داشت بیش از شانزده هزار کیلو متر و نهصد سال مارا در این شب از حکیم نیشابور دور میکند و معهذا چنین بنظر می‌آید که عمر خیام بزرك زنده در میان ماست... اهمیت جهانی کسانیکه در این‌جشن شرکت کرده‌اند هم بخودی خود پر معناست و هم بما ایرانیان حس غروری میبخشد که پنهان نمودن آن برما مشکل‌است خاص آنکه در حال حاضر باشکال دیگر نیز برادران آمریکائی ما از گنجینه گرانبهای فرهنگی‌ماتجلیل میکنند. در حال حاضر بهمین مناسبت یك نمایش مینیاتور های ایران در موزه دویانك ـ نمایش دیگری از هنر های ایران در کالج دولتی سانفرانسیسکو و بالاخره مجموعه نفیسی از نسخ قدیمی رباعیات در دانشگاه کالیفرنیا مشاهده میشود. میتوان اضافه کرد که‌نمایش‌دیگری نیز از غذا های خوب ایرانی بطور دائم بنام عمر خیام در این شهر برپاست که مسلما در شهرت یکی از رستورانهای‌قدیمی‌سانفرانسیسکو بی سهم نبوده است.

فلسفه خیام

سپس آقای دکتر رهنما بتشریح فلسفه خیام پرداخت و نشان داد که خیام نه تنها یك شاعر بزرك بلکه یك دانشمند عالیقدر ـ یك منجم مشهور و یك فیلسوف پر مغز بوده است. فلسفه خیام بر اساس طغیان علیه اوضاع اجتماع وقت‌و ایمان بزندگی قرار گرفته و چنانچه اشعار اورا در چار چوب آثار علمی و فلسفی دیگر او قرار دهیم متوجه میشویم که شراب او در واقع معنای زندگی را دارد و مظهر زندگی است. اشعار خیام سرود آتشینی است که نثار زندگی گردیده‌است. شاعر فیلسوف میداند که «حدوجود مامیان دو عدم است ولی مسئله حیات انتخاب بین هستی و نیستی یا زندگی ومرك نیست مسئله حیات انتخاب بین زندگی خوب و زندگی بد است.

انحطاط ذوق

دراینجا ناطق ببعضی ازتعبیراتی که متاسفانه از فلسفهٔ خیام میشود حمله کرد و گفت برخی حکیم نیشابور را بعنوان عیاش بی سرو بی پائی وانمود کرده‌اند که فقط بخوراك و زن و باده علاقمند بود و هیچگونه بند وبار اخلاقی نداشت. این‌قبیل تعبیرات فقط حاکی از انحطاط ذوق مخترعین آنست و جای تاسف است که در برخی از آثار باصطلاح هنری وفیلم های تجارتی مشاهده میشود.

صددرصد ایرانی

سرکنسول ایران در پایان‌اظهار داشت حتی انتخاب رباعی حاکی از روش اصولی و اساسی خیام دربارهٔ زندگی است. رباعی در میان اشعار فارسی صد درصد ایرانی است و از طرف دیگر منتهای سادگی را دارد.

عطر فارسی

دربارهٔ ترجمه یا اقتباس‌فیتزجرالد ناطق اشاره بنظر پروفسور اربری کردو گفت متن انگلیسی فوق ـ العاده زیاد از اصل فارسی آن دور میشود بطوریکه شعر فیتز جرالد در واقع عطر فارسی است که‌بشعر انگلیسی داده شده است.

ناتمام

یخچال لئونارد بهر اندازه

LEONARD

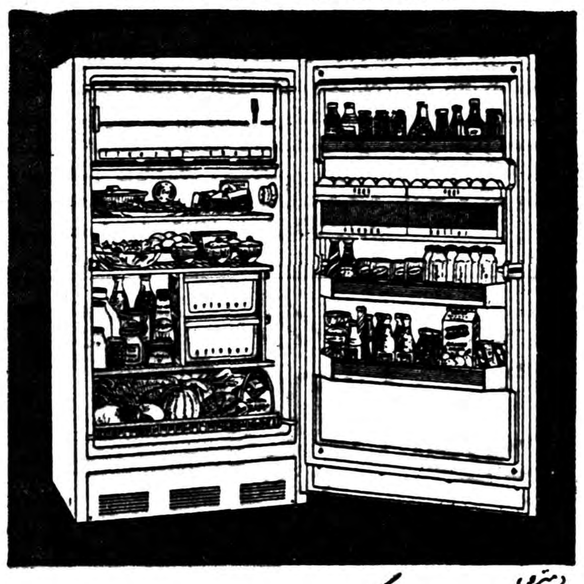

دمتری

نماینده انحصاری شرکت سهامی شبدیز خیابان سعدی شماره ۱۶۶ تلفن های ۳۶۸۰۵ - ۳۶۲۷۱

آ ـ ۸۲۳٦

مردم حق‌شناس دماوند تشکر وامتنان

خودرا از فعالیت وپشتکار فرماندار ابراز میکنند

جناب آقای نخست وزیر محبوب رونوشت جناب آقای‌وزیر کشور رونوشت جناب آقای محمدعلی مسعودی نماینده مجلس شورای ملی مدتی است شکایت های مجعولی بامضاء ناشناس علیه آقای ناظمی فرماندار دماوند میشود که‌نویسنده‌درعین حال که میخواهد ایشان را متهم بنماید اهانت بزرگی باهالی دماوند که تعصبات مذهبی‌و ناموسی خودرا از افتخارات خود میدانند میشود گرچه نویسنده شناخته نشده تا از طریق قانونی تعقیب شود ولی برای روشن شدن خاطر آن جناب عرض میشود که عموم اهالی دماوند از فضائل اخلاقی آقای محمد علی ناظمی فرماندار کمال سپاسگزاری‌داشته واز فعالیت وجدیتی که در پیشرفت امور عمرانی واصلاح امور عمومی ورفع اختلافات بین اشخاص نموده و مینمایند نهایت‌رضایت را دارندواستدعای تشویق و قدردانی‌نسبت بایشان از اهم تقاضای اهالی اینشهرستان تشخیص و تعقیب نویسنده این گونه لاطائلات کذب راخواستاریم.

حاج سید علی اصغر حسینیان ـعلی تقی رستمی ـحسین رستمی ـ موسی ضیائی ـ جعفر مهدیانی ـ موسی ضیائی ـ جعفر مهدیانی ـ حاج سید محمد خان گتمری ـ جلال مدنی ـغلامعلی‌خاجی‌آخوندی ـجلیل‌علی حسینی ـجلال پهلوانو چهل ونه امضای دیگر.

آ ـ ٦٧٠٣

مرزهای جدید و مدال طلای آذرخش

فدراسیون دوومیدانی ایران بقهرمانانیکه تاالمپیك ۱۹٦٤ رکوردهای تعیین شده را بشکنند مدال طلا میدهد

فدراسیون دوومیدانی کشور در جلسه اخیرخود که‌به اتفاق هیئت مدیره سازمان دوومیدانی تهران تشکیل شده است برای پیشرفت دوومیدانی ایران به‌ابتکار جدید دست‌زده ودرضمن دراین مورد یك تصمیم بسیار جالب نیز گرفته‌است بدین معنی که‌فدراسیون برای هر موادودو میدانی یك«مرز» قائل‌شد واطلاع‌داده است هروزشکاری‌اگر تابازیهای المپیك ۱۹٦٤توکیو از مرزهای تعیین شده ردشود با دریافت مدال‌طلای «آذرخش»مفتخر خواهد شد.

شرائط وارزش‌رکوردهای‌پیشنهاد شده فدراسیون بدین شرح‌است.

۱ـرکوردهاباید درمسابقات‌بدست آیدنه‌در رکوردگیری‌ها .

۲ـورزشکاران مقیم خارجه اگر موفق به‌شکستن رکورد شوندباید فدراسیون کشور مربوطه رسمیت آنرا تصدیق‌نماید.

۳ـنام قهرمانانی‌که موفق بدریافت مدال آذرخش شوند درتابلوافتخار فدراسیون ثبت خواهدشد.

رکوردهای تعیین‌شده

۱۰۰متر ۷ر۱۰ثانیه، ۲۰۰ متر ۲۲ثانیه ،٤۰۰متر ٤۹ثانیه، ۸۰۰ متر ۸ر۱ر۱دقیقه، ۱۵۰۰متر ۵ر٥٤ر۳دقیقه ،۵۰۰۰ متر۱۲ر۱٤ دقیقه، ۱۰ر۰۰۰ متر ۳۰ر۳۰دقیقه ۱۱۰ بامانع ٦ر۱٤ثانیه، ٤۰۰ با مانع ۹ر٥٤، ۳۰۰۰متر بامانع۵۷ر۸ دقیقه ، پرتاب وزنه ۲۰ر۱٤ متر ، پرتاب دیسك ٤۷متر، پرتاب نیزه ٦۲متر، پرش طول ۱۵ر۷متر،پرش ارتفاع ۰۲ر۲متر، پرش سه‌گام ۲۵ر۱۵متر، پرش بانیزه ٤ متر، ده‌گانه ۵۸۰۰امتیاز

شرکت هنرمندان ایران دربینال پاریس

بی‌ینال پاریس که‌دوره آن دوماه است هردوسال یکبار درپاریس تشکیل میشود وبرای دوره آینده این‌بی‌ینال‌که، قریبا افتتاح خواهدشد ازدولت ایران دعوت شده که‌نمونه‌ای ازآثار هنرمندان جوان‌خودرابااین‌بی‌ینال بفرستند .

بدین جهت اداره کل‌هنرهای زیبای‌کشوربمنظورتشویق‌ازهنرمندان جوان این دعوت رافبول نموده ومصمم است که‌نمونه‌هائی‌از آثارنقاشان ومجسمه سازان ایرانی رامعرفی‌نماید .جوائز این‌بی‌ینال عبارتست ازده بورس تحصیلی که‌بمدت یکسال درفرانسه خواهد بود وبه‌بهترین آثار نقاشی یامجسمه سازی تعلق خواهد گرفت‌ازطرف هرکشور شرکت‌کننده یك‌نماینده اعزام خواهدشد ونماینده اعزامی موظف بشرکت‌دراجتماعات و کنگره های‌هنری می‌باشند که‌مقارن تشکیل این‌بی‌ینال درپاریس تشکیل‌میشود وازهم اکنون مقدمات تهیه آثارهنرمندان جوان دراداره‌کل‌هنرهای زیبا بعمل‌آمده‌است .

فرهنگی

۱٦۰۰ دانش‌آموزو۲۰۰مربی‌بمشهد میروند

سومین کنگره تربیت‌بدنی وهمچنین پنجمین دوره مسابقات قهرمانی آموزشگاههای کشور از روز بیست‌و هفتم خردادماه درشهرستان مشهد برگزار خواهد شد. دراین کنگره دویست‌نفراز مدیران ومربیان ورزش کشور شرکت خواهند داشت و۱٦۰۰ دانش‌آموز در مسابقه‌های قهرمانی آموزشگاههای کشور شرکت می کنند جهت اجرای مسابقات وتشکیل کنگره ازهم‌اکنون پیش‌بینی‌های لازم شده وبرنامه مخصوصی‌تنظیم‌گردیده است. ضمنا آقای دکتربنائی مدیر کل امور تربیتی وزارت فرهنك بدستور وزیرفرهنك برای بازرسی‌وبازدید وضع اردوی قهرمانان بمشهد عزیمت کرد.

۲۱ دانشجو برای مبارزه بتهران آمده‌اند

ساعت ٤ بعداز ظهر پریروز ۲۱ نفرازدانشجویان دانشکده‌فنی‌آبادان بسرپرستی آقای وکوبی استاد دانشکده فنی آبادان‌برای انجام‌مسابقات والیبال ،بسکتبال ،شطرنج ،پینك‌پنك ،فوتبال باتیم‌های دبیرستانهای آمریکائی تهران ودانشگاه وباشگاهها به‌تهران واردشدند .این‌عده برای مدت ۵روز درتهران توقف خواهندکرد.

ورزشی

وزنه‌برداری در باشگاه کورش

ازباشگاه کورش اطلاع میدهند که کلاس‌وزنه‌برداری‌باشگاه‌مذکور تحت نظر آقای محمد زهتاب‌قهرمان سابق وزنه برداری کشور دایر گردیده است.

در بازدیدی که شب قبل آقای سرهنك رحیمی دبیر فدراسیون وزنه برداری از باشگاه کورش‌بعمل آورد ،ضمن تشویق ورزشکاران و قهرمانان باشگاه قول کمك و مساعدت رابه ورزشکاران داد.

در این مراسم آقای ناصر بنایان از مساعدت‌های فدراسیون وزنه برداری اظهار تشکر کرد.

رئیس هیئت فوتبال و رگبی

آقای ابوالقاسم افراسیابی معاون فرهنك شهرستان شمیرانات ازطرف ادارهٔ تربیت بدنی شمیرانات بسمت رئیس هیئت فوتبال‌و رگبی‌شهرستان مذکور منصوب و مشغول کارشد.

افتتاح استخر البرز

از سازمان تربیت بدنی شمیرانات اطلاع میدهند که استخر البرز زیر نظر مربی تربیت بدنی شمیرانات از روز گذشته افتتاح شده است.

انجام مسابقهٔ پینك پنك

در مسابقه‌ای که بین نفرات ورزشکار پینك پنك باشگاه کورش بعمل آمدآقایان نهاندی ،جواهری، روفه ،فریبرز ،جانیان بترتیب‌نفرات اول‌تا پنجم شدند.

درجهان ورزش

ورزشکاران چین کمونیست به آمریکا میروند

واشنگتن ـ خبرگزاری فرانسه ـ وزارت امور خارجه آمریکا اعلام نمود که ورزشکاران چین کمونیست‌مانند سایر ورزشکاران کشورهای‌کمونیستی میتوانند جهت شرکت در مسابقات زمستانی المپیك که در سال آینده در کالیفرنی صورت خواهد گرفت وارد آمریکا شوند .

وزارت دفاع آمریکا خاطر نشان ساخته است بنظر دولت آمریکاشرکت در بازیهای المپیك خارج از کادرامور سیاسی بوده و هیچگونه تبعیضی‌نباید برای آن قائل شد .

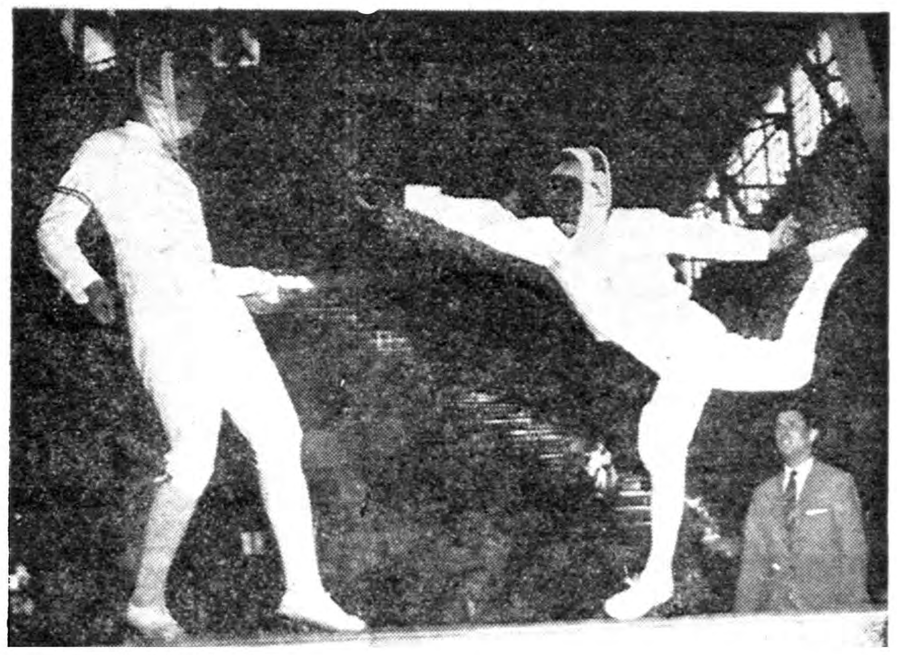

اخیرا مسابقه جالبی بین قهرمانان اسکریم کشورهای مجارستان، آلمان، ایتالیا، شوروی در ورشو انجام‌گردید. دراین مسابقات بیش ازیکصدونود قهرمان شرکت جسته بودند. در عکس فوق یك صحنه از مسابقه بین دو قهرمان مجار وآلمان در دومین روز مسابقات دیده میشود.

زیبا نوشتن با مرکب کوئینك آغاز میشود

کوئینك تنها مرکبی است که حاوی ماده سلواکس SOLV-X نوره هنگام نوشتن قلم را تمیز میکند

آ ـ ۸۱٦۰

آگهی شرکت سهامی فلور

ازکلیه صاحبان سهام شرکت سهامی فلور دعوت میشود که در ساعت شش بعداز ظهرروز یکشنبه سی‌ام خرداد ماه ۱۳۳۸ برای تشکیل مجمع عمومی سالیانه درمحل شرکت خیابان سعدی ساختمان نمازی حضور بهمرسانند.

دستور جلسه

۱ـ تصویب ترازنامه سال ۱۳۳۷

۲ـ انتخاب هیئت مدیره وبازرسان

آ ـ ٦٦۳۵ هیئت مدیره شرکت سهامی فلور

بتونیر میلارز

چند دستگاه موجود است

تهران اروپ ـ میدان فردوسی

آ ـ ۷٦۰٦ ۵ـ۱

قابل توجه جناب‌آقای نخست‌وزیر معظم و جناب‌آقای وزیر کشور و جناب‌آقای وزیر دادگستری

مالکین یکی از مزارع بروجن بنام چشمه سیاه سرد واقع در ۸ کیلومتری جنوب‌بروجن چندی بودباراضی متعلق بشهرداری که‌در حوزه شهروجوار ملك‌آنان بود مداخلات و تجاوزاتی نموده‌وباز هم‌قصد تجاوز بیشتری داشتند که شهرداری باستناد تصویب انجمن شهرجلو تجاوز آنهارا گرفت بمنظور پیشرفت شهرداری واستیفای حق مردم جناب‌آقای سرهنك رضائی کفیل فرمانداری کل‌بختیاری و چهارمحال و آقای عمومی دادستان شهرستان شهرکرد وآقای عارف نظری فرماندار شهرستان بروجن‌و مامورین ژاندارمری که‌بحقیقت مالکیت شهرداری وتجاوز مالکین سیاه سرد واقف شدنددر اجرای منویات شخص اول مملکت شاهنشاه عظیم‌الشان ایران دست بدست شهرداری دادند واز هرگونه راهنمائی قانونی‌و معاضدت که شهرداری را برای استیفای حق خودبهدف نزدیکتر نماید مضایقه نفرمودند وتا آنجا همکاری‌نمودند که‌اداره ثبت‌چهار محال‌مهندس و نماینده اعزام و نقشه مزرعه سیاه‌سرد همجوار اراضی متعلق بشهرداری رابرطبق صورت مجلس تحدیدی در محل پیاده کردند و حدود حقوق املاك‌سیاه‌سرد وشهرداری را از یکدیگر تفکیك ومشخص نمودند وبمقامات انتظامی دستور دادند از متجاوزین جلوگیری نمایند لذا وظیفه خود میدانیم بنمایندگی ازطرف مردمی که بوسیله متصدیان محترم امور بحقوق حقه‌خود رسیده‌اند ازآنها سپاسگذاری نمائیم‌واز مقام محترم دولت استدعا داریم از اینگونه افراد شایسته وپاکدامن که‌موجب امیدواری مردم رنجدیده میگردند قدردانی نموده وسایل پیشرفت و ترقی‌آنان را بیش از پیش فراهم فرمایند.

از طرف اهالی شهرستان بروجن

ناصعلی پناهی ـ عبدالخلیل منصوری ـ حسینقلی برجیان ـ غضنفر سلیمی ـ عبدالوهاب برجیان ـ حاج آقاشارقی ـ حاج محمدباقر منصوری ـ قربانعلی ایرانپور ـ یداله خردمند ـ محمدعلی فاتحی ـ حیدر علی‌نیکخواه ـ علی اکبر صادقیان ـ عبدالخلیل خدیوی ـ عبدالکریم امامی ـ میرزامحمد علی فیاضی و یکصد امضاء دیگر. آ ـ ۸۲۸۰

آ ـ ۸۲۷٤

آگهی دعوت مجمع عمومی سالیانه

مجمع عمومی سالیانه شرکت تعاونی مصرف جمعیت دماوندیهای‌مقیم تهران و دماوند روز جمعه ۲۸خرداده ماه‌جاری ساعت‌چهار بعد از ظهر درمحل شرکت‌واقع درخیابان مازندران پل‌سنگی تشکیل از سهام‌داران ویانمایندگان مجازآنان دعوت‌میشود که‌درروز وساعت فوق حضور بهمرسانند.

دستور جلسه ۱ـ استماع گزارش هیئت مدیره و بازرسین ۲ـ تصویب ترازنامه سال ۳۷ـ۳ـ انتخاب بازرسین‌و سه‌نفر از اعضاءهیئت مدیره ٤ـ تصویب هزینه سال ۳۷و تصویب‌بودجه سال۳۸

آ ـ ٦٦٤۷

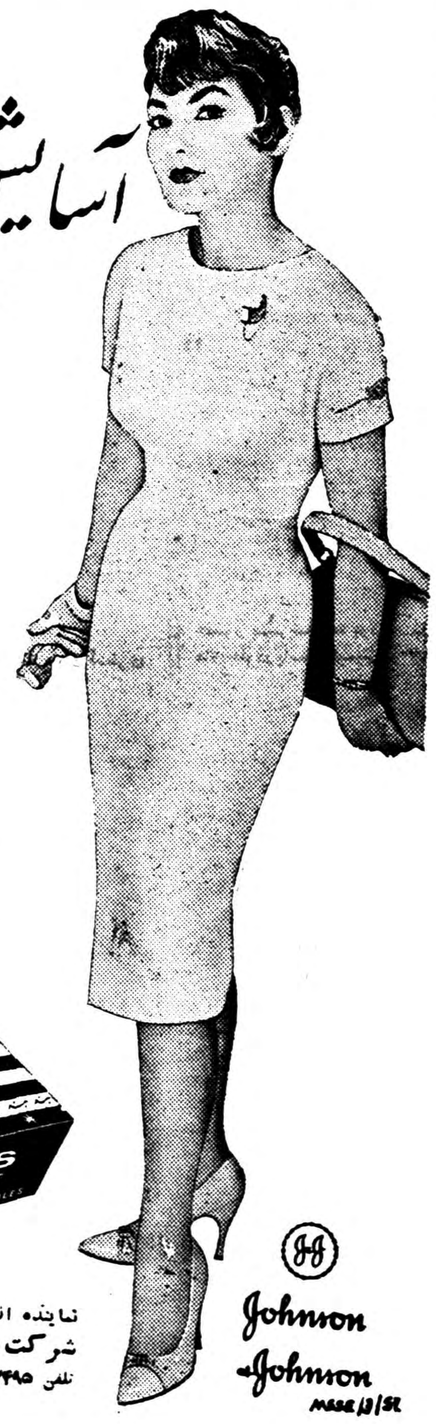

آسایش غیرقابل تصور با مودس بند

Modess

بهداشتی ـ لطیف ـ نرم

خانمهای با سلیقه امروزه همیشه بندهای مودس را انتخاب میکنند زیرا مودس نرم ولطیف جاذب و قابل حل میباشد. مودس بادلشتن‌حلقه در دوطرف بسهولت بسته شده‌وحتی‌اززیردامنهای نازك هم‌نامرئی‌است

نماینده انحصاری شرکت سهامی فیروز خیابان سعدی ـ تهران تلفن ۳۷۳۹۵ ـ ۳۷۳۹٦ ـ ۳۷۳۹۷

Johnson & Johnson

دختر عموی من راشل

تهیه: دافنه دومورییه ترجمه: جواد دولو

-۱۱۳-

خطوط چهره‌اش باشنیدن‌این حرف درهم رفت و این موضوع دلیل خوبی برای من بود .

ادامه دادم :

«خوب کافی است . من از راز شما باخبرشده‌ام. لازم نیست بمن دروغ بگوئید . »

سی کمب وارد اطاق شدو پرسید کی خیال شام خوردن داریم ؟

جواب دادم :

«الساعه شام میخوریم . من لباسم را عوض نخواهم کرد. »

بدون اینکه صحبتی بایکدیگر ردو بدل کنیم و در حالیکه من او را نگاه میکردم ، باطاق غذا خوری رفتم . سی‌کمب حس کرده بود که اتفاقی بین ما افتاده است و در نتیجه با احترام بیشتری از ماپذیرائی مینمود. مانند یك طبیب برشانه من خم میشد و سعی میکرد که با غذاهائی که در مقابلم مینهاد اشتهای مراتحریك نماید .

گفت:

«آقا ،شما بیش از حد لازم قوایتانرابه هدر داده‌اید . نباید تا این حد خود را خسته کنید. مجددا بیمار خواهید شد . »

برای تائید بطرف راشل نگاه کرد . راشل ساکت بود. بمحض‌اتمام شام که او ومن تقریبا دست نزده بودیم ، راشل ازجای‌برخاست و به اطاق‌خود رفت . من او را تعقیب کردم . هنگامیکه به مقابل در اطاق نشیمن رسیدیم او خواست دررا بروی من ببندد ،ولی من پیشدستی کرده ، وارد اطاق شدم و به درتکیه دادم . ترس دوباره وجود او را فرا گرفت . عقب رفت وبه‌بخاری تکیه داد .

پرسیدم :

«از چه‌تاریخی راینالدی در میکده منزل میکند ؟

او اعلام کرد :

ـاین بشما مربوط نیست .

گفتم :

ـاتفاقا خیلی بمن مربوط است . »

او حتما متوجه گفت که بهیچوجه نمیتواند مرا ساکت نماید و یا با قصه های خود گول زند .

گفت :

«بسیار خوب . از دو هفته قبل.»

پرسیدم :

ـچرا اینجا آمده است ؟

ـبرای اینکه من از او خواستم . برای اینکه او دوست من است . برای اینکه من به نصایح او احتیاج داشتم و چون میدانستم شما از او متنفرید نمی خواستم او را باین منزل دعوت نمایم .

ـچه احتیاجی به نصایح او داشتید ؟

ـاین دیگر مربوط بمن است . بشما ربطی ندارد . فیلیپ سعی کنید دیگر مثل یك بچه رفتار ننمائید و زندگی را درك کنید .»

من از اینکه او تا این حد ناراحت شده بود لذت میبردم . این موضوع ثابت میکرد که او خطا کرده است .

«از من میخواهید که زندگی را درك کنم ؟ آیا باید دو رونی را نیز درك نمایم ؟ دو هفته است که شما روزی دو بار بمن دروغ گفته‌اید ونمی توانید این موضوع را انکار نمائید .

او گفت :

ـمن بشما تعمدا دروغ نگفته‌ام . دروغ مصلحت آمیز بوده است . اگر شما میدانستید که من‌راینالدی را هر روز میبینم ، با تنفری که ازاو داشتید ، صحنه امروز هر روز تکرار میشد و بیماری شما عودت میکرد . آه ! خداوند ! آیا باید این صحنه ها را یکبار دیگر شاهد باشم ؟ بار اول با آمبرویز و اکنون با شما ؟»

چهره او رنك پریده و ناراحت بود ، و من نمیدانستم آیا این رنك پریدگی در اثر ترس است یا در اثر خشم . تکیه بدر داده ، ایستاده و او را نگاه میکرد م.

گفتم :

«آری ، همان گونه که آبرویز از راینالدی متنفر بود من نیز از او تنفر دارم . فکر میکنم حق داشته باشم .

ـبگوئید به بینم چه حقی ؟

ـاو سالهاست عاشق شما میباشد .

ـاین حرف شما عاقلانه نیست . . .»

راشل اطاق کوچك را زرع میکرد و در حالیکه دست بسینه بود بین بخاری و پنجره قدم میزد .

« این شخص مردی است که در تمام سختی ها ، در تمام بدبختی ها، پشتیبان من بوده است . این شخص هیچگاه در باره من قضاوت بدنکرده و نخواسته است که مرا جز آنچه هستم ببیند . این شخص اشتباهات و نقاط ضعف مرا میشناسد و نه تنها آنها را محکوم نمیکند بلکه مرا همانگونه که هستم قبول دارد . در طول تمام این سالها ، در تمام‌سالهائی که شما در باره‌آن چیزی نمیدانید اگر کمك‌او نبود من از دست‌رفته‌بودم. راینالدی دوست من است . دوست منحصر به فرد من .

او خاموش شد و مرا نگریست . هیچ شکی وجود نداشت که آنچه او میگوید حقیقت است و اگر هم حقیقت نباشد نتیجه فکر منحطی است که در نظر او حقیقت جلوه میکند . مع‌الوصف حرفهای او در قضاوت من نسبت به راینالدی تغییری نداد .

راینالدی تاکنون قسمتی از پاداش خود را دریافت داشته بود . این پاداش سالهائی بود که من از آنها چیزی نمیدانستم .

بقیه پاداش بوقت خود میرسد . شاید ماه دیگر ، شاید سال دیگر ، ولی بالاخره وقت آن‌فرا میرسد .راینالدی گنجینه صبر بود من و آبرویز اینگونه نبودیم .

گفتم :

« باو بگوئید برود .

راشل پاسخ داد :

ـاو هر موقع لازم شد خواهد رفت ، ولی اگر من باو احتیاج داشته باشم در اینجا خواهد ماند . در حقیقت اگر سعی نمائید بار دیگر مرا تهدید نمائید او را برای حمایت از خود باینجا خواهم آورد و در این‌منزل سکونت خواهم داد .

گفتم :

ـجرات نخواهید کرد .

ـجرات نخواهم کرد ؟ چرا؟این منزل متعلق بمن است . »

باین ترتیب ما با یکدیگر وارد جنك شده بودیم . حرفهای اوتهدیدی بود که من نمیتوانستم به آن جوابی دهم . مغز زنانه او بشکل دیگری کار میکرد . برای این مغز هر نوع بحثی آزاد بود ، هر ضربه‌ای قدغن .فقط خشونت میتوانست‌زنی را خلع سلاح نماید . قدمی بطرف او برداشتم ولی او بکنار بخاری رفت و دستش را روی زنك گذاشت .

فریاد زد :

«همانجا که هستید بمانید وگرنه درغیراینصورت زنك‌میزنم که سی‌کمب بیاید . آیا میخواهید خجالت اینکه باو بگویم میخواسته اید مرا کتك بزنید را متحمل شوید ؟

جواب دادم :

ـ من نمی‌خواستم شما را کتك بزنم .»

بعقب بازگشتم ودر را کاملا گشودم . گفتم :

« بسیار خوب . اگر میخواهید سی کمب را صدا بکنید . اتفاقی راکه دراینجا افتاده باو بگوئید و آنوقت خواهیم دید چه کسی باید خجالت بکشد . »

او کنار زنك ایستاده بود و من کنار در . دستش را از روی زنك برداشت . من تکان نخوردم . آنگاه اشك از چشمان او جاری شد ، مرا نگاه کردو گفت :

نیازمندیها و آگهی های کوچک

استخدام میشود

بیکعده مخبر افتخاری
نیازمندیم تلفن ۳۴۰۵۳ مراجعه کنید .
۱ـ۷ آـ۶۹۶۶

مترجم انگلیسی
به یکنفر مترجم انگلیسی برای اقامت در کارخانه کاغذ ورامین نیازمندیم داوطلبان صبحها بشرکت کاغذ شماره ۴۰۳ خیابان سعدی ساختمان ایران موتور مراجعه‌نمایند شماره تلفن ـ ۳۸۲۲۸ر۳۹۸۵۹ر۳۹۳۸۶ ـ ۳۴۹۱۸ـ
۱ـ۳ آـ۶۳۹۷

مدیر داخلی
بمدیر داخلی که بزبان انگلیسی آشنا ودر کارخانه کاغذ ورامین سکنی نماید نیازمندیم داوطلبان صبح هابه شرکت کاغذ شماره ۴۰۳ خیابان سعدی مراجعه نمایند .
شماره تلفن ـ ۳۸۲۲۸ـ ۳۹۸۵۹ ـ ۳۹۳۸۶ ـ۳۴۹۱۸ ـ
۱ـ۳ آـ۶۳۹۷

تشکیل کلاس گویندگی
رادیو ایران برای تکمیل کادر گویندگی برنامه‌های خبری وهنری خود به۵نفر گوینده‌مزن ومرد که‌دارای شرایط زیرباشند احتیاج دارد :
۱ـدارای ذوق واستعداد گویندگی باشند .
۲ـحداقل دارای دیپلم کامل دبیرستان باشند (کسانیکه دارای تحصیلات بالاتر باشند حق تقدم خواهندداشت)
۳ـحداکثرسن سی‌سال
۴ـدانستن یکی اززبانهای انگلیسی ویافرانسه
۵ـنداشتن هیچگونه پیشینه‌بد
کسانیکه ازعهده آزمایش مقدماتی برآیندباید تعهد بسپارند که‌لااقل سه‌سال وهرروز شش ساعت طبق‌ساعات تعیین شده‌ازطرف رادیو ایران‌انجام وظیفه نمایند .
داوطلبان میتوانند تاتاریخ ۲۵خرداد اه ۳۸همه‌روزه درساعات‌اداری برای نام‌نویسی و تنظیم برگ‌مشخصات‌باداره کارگزینی انتشارات ورادیو مراجعه نمایند تاریخ آزمایش بوسیله رادیو اعلام خواهد شد .
ازکسانیکه برای آزمایش‌نام‌نویسی بکنند تقاضا میشود که‌ازهرگونه تشبث آوردن توصیه خودداری نمایند زیرا شرط موفقیت درآزمایش فقط داشتن استعداد کافی است .
۱ـ۳ آـ۷۹۲۸

به یك نفر بانوی ماشین نویس
فارسی نیازمندیم داوطلبان به مرکز کارخانه ریسباف واقع در خیابان‌تخت جمشید ـ چهارراه ایرانشهر و به تلفن ۴۲۱۴۳ مراجعه نمایند .
۲ـ۳ آـ۶۱۸۱

TYPIST required. Fluen in English & Farsi. Appl with experience in a stuc sceintific organisation will b prefered. Typing spee should be not less than 5 W.P.M. in English. Apply: Adminstrative officer, Bagdad Pact Nuclear Centre Faculty of Science, Tehran University.
۱ـ۲ آـ۶۴۹۷

تابلوساز ونقاش
استخدام میشودشاه‌آباد ظهیرالاسلام تابلو سازی آسیا
آـ۶۷۱۳

یك نفر صندوقدار
با ضامن معتبر و یك نفر کمك حسابدار باسابقه نیازمندیم داوطلبان از ساعت ۵تا ۷بعد از ظهر بشرکت سهامی خوراك خیابان فردوسی۶۹۵ مراجعه فرمایند .
آـ۸۱۷۲

استخدام بانو و دوشیزه
استودیو آسیا فیلم برای تهیه به‌چند نفربانو و دوشیزه‌داردواجدین به چند نفر بانو ودوشیزه‌دارد واجدین شرایط بدفتر استودیو آسیا فیلم خیابان شاه آباد پاساژ علمی مراجعه نمایند .
آـ۸۱۸۴

آزمایشگاه‌باختر برای کارهای آزمایشگاهی‌بدو نفردوشیزه که تحصیلات آنها حداقل در حدود دیپلم متوسطه باشد احتیاج دارد خیابان پهلوی ـچهارراه امیراکرم‌ـآزمایشگاه باختر تلفن ۴۰۸۷۷
آـ۶۶۰۹ ۱ـ۲

بچند نفر تحصیلدار باشرایط زیر نیازمندیم .
۱ـسن ۲۵ الی ۴۵ سال .
۲ـ دارابودن حداقل گواهینامه‌سوم متوسطه .
۳ـسپردن ۲۵ هزار ریال نقدی ببانك
نشانی :خیابان اکباتان مقابل‌شرکت تلفن موسسه کاریابی ملی

واگذار میشود

بشارت
دوباب مغازه در خیابان شمیران باغ صبا برای کمپانی و شرکتهای بزرك واگذار میشود تلفن ۶۵۶۶۴ـ ۲۶۱۴۴
۱ـ۲۶ آـ۷۱۹۸

یك باب مغازه
وسیع دودهنه در خیابان سعدی نزدیك بانك ایران و هلند واگذار میشود به تلفن۴۰۸۸۵ مراجعه‌نمایند.
آـ۸۱۸۶

اجاره داده میشود

دودستگاه آپارتمان
لوکس مشتمل بر ۴و۵ اطاق وسرویس کامل‌باجاره واگذار میشود خواستاران لطفا باتلفن های ۸۳۷۰۵و ۸۴۶۹۴ مذاکره فرمایند .
۱ـ۱۰ آـ۶۳۹۱

دوباب مغازه
نوساز ومدرن که یکی از آنها دونبش است با برق جداگانه بر خیابان منیریه باجاره داده میشود . طالبین بخانه شماره ۱۰۶ واقع در خیابان‌منیریه مراجعه‌فرمایند
۱ـ۳ آـ۶۴۲۱

جویای کار

دونفر دیپلمه دکترای در طب با سابقه چند ساله با اتومبیل آماده کار در بنگاههای داروئی یاامور مربوط به پزشکی میباشند ازساعت ۵ـ۸ بعداز ظهر ها به‌تلفن ۲۱۲۲۶ مراجعه شود .
۱ـ۲ آـ۶۵۹۳

جوانی مسلط بزبان انگلیسی وامور تجارتی جویای کار در بعدازظهر ها میباشد .
لطفا ازساعت ۵تا۶ بتلفن ۴۲۳۰۳ رجوع فرمائید .

جوان دیپلمه با دوزاه سال سابقه خدمت اداری برای نصف روزجویای کار میباشد بشماره ۶۳۷ دفترراهنمای اطلاعات مراجعه شود .

عروسی

از ساعت ۷بعد از ظهرروزچهار شنبه مجلس جشن باشکوهی به‌مناسبت ازدواج آقای دکتر علی اهتمام معاون بهداری شهرستان شمیران بادوشیزه موحد در باشگاه دانشکده افسری برگذار بودکه در آن جمع کثیری از دوستان و خانواده‌های عروس‌وداماد شرکت داشتند در این مجلس که تا مقارن یك بعد از نیمه شب ادامه داشت از طرف خانواده‌های عروس و داماد بنحو شایسته‌ای از مدعوین پذیرائی بعمل آمد که خاطره آن فراموش نخواهد شد .

تبریك

جشن ازدواج آقای دکتر علی اهتمام معاون بهداری شهرستان شمیران را با دوشیزه موحد صمیمانه تبریك عرض نموده واز اینکه بعلت گرفتاری نتوانستیم دراین جشن فرخنده شرکت کنیم معذرت میخواهیم .
متواضع‌وبانو

گم شده

یك‌قطعه چك حامل
بمبلغ ده هزار ریال بشماره۸۶۷۶۱۰ـ ۳۸ر۳ر۱۴ متعلق به آقای مهدی افشار باقری مفقود شده از درجه‌اعتبار ساقط است .

خانمی ۴۳ ساله و کوتاه قد بنام فخری تاج اسکندری که‌چادر سیاه پوشیده و کمی اختلال حواس‌داشته چند روز است از منزل خارج شده‌و دیگر مراجعت نکرده‌است‌ازکسانی که از مشارالیها اطلاعی دارند خواهشمند است لطفا بآدرس میدان غار کوچه مهندس مرادی دست چپ درب سوم منزل آقای سید حسین رویان اطلاع داده و مژدگانی دریافت دارند .

یك‌راننده شخصی
تحصیلکرده وباتجربه جویای کار است به تلفن های۳۰۳۲۰۶ـ۳۰۴۲۷۳ـ۳۰۴۲۷۳ مراجعه شود .

شرکت سهامی کولاك
یك شاگرد تجارتخانه که حداقل دارای گواهینامه ششم ابتدائی وهمچنین تصدیق دوچرخه سواری باشدبا حقوق ماهیانه ۱۵۰۰ ریال استخدام مینماید. طالبین بتلفن ۳۵۰۵۷ مراجعه‌نمایند.

مستغلات

رمبلغ پول بخواهید
مستقیما باورقه مالکیت رجوع فرمائید لاله‌زار ۳۹۷۸۴ به بنگاه کوشان
۱ـ۲۰ آـ۷۶۰۴

رهن تصرف
ساختمان سه اطاقی بزرك و حمام و بالکن ولوازم برخیابان شمیران‌سی هزار تومان رهن داده میشود بتلفن ۳۰۶۶۴۸ بنگاه آریا مقابل باغ‌صبا مراجعه فرمائید

آگهی های کوچك

اینجانب دکتر عزیزابااليا معروف‌به (فلك‌آسا) مدیر لابراتوار داروسازی مارین هیچگونه نسبتی با آقای‌شکراله فلك‌آسا ندارم
مدیر لابراتوارمارین ـدکتر عزیز ابااليا (فلك‌آسا)
آـ۶۶۳۷

پانسیون کامل
(اطاق ـشام ـنهارـصبحانه) برای یکنفر اروپائی موردنیاز است ازساعت ۸تا ۱۴ به تلفن۲۸۷۷۲ مراجعه فرمائید .
آـ ۸۲۶۸ ۱ـ۲

آگهی
نشانی جدید شرکت مشعل تابان را باطلاع عموم میرساند
خیابان آناتول فرانس شماره۴۷
آـ۶۶۶۹

COME AND SEE
The beautiful garden at the

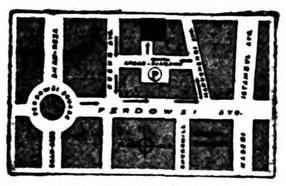

German-Hotel
Arbab-Djamshid Square Tel. 34878
What our regular patrons call:
THE COSIEST PLACE IN TOWN
۱ـ۶ آـ۷۸۳۰

فروشگاههای موردنیاز

دختر گل فروش
بهترین گلهارا بشما تقدیم میکند تلفن ۶۵۹۴۸ خیابان پهلوی مقابل کافه شهرداری
۱ـ۳ آـ۷۶۵۸

تجارتخانه حریری پارسا تلفن ۲۳۲۱۶
ازشهرستانها نماینده فعال میپذیریم.
آـ۸۲۳۰

فروش اتومبیل

اتومبیل فیات مدل ۵۴
بسیار تمیز شخصی بارادیو بعلت مسافرت خارج بفروش میرسد به‌کاراژ فرصت اول خیابان فرصت بین ساعت ۱۱ـ۱۲ مراجعه فرمائید .
۱ـ۲ آـ۶۵۰۳

فروشگاه اتومبیل
بورس اتومبیل های فولکس واگن خیابان پهلوی جنب کوچه حسابی تلفن ۴۴۳۶۶
۱ـ۳۰ آـ۶۶۶۴

آگهی فروش
یکدستگاه‌اتوموبیل استاندارد و نگارد کالسکه دوفاز آبی روشن که ۶۰۰۰۰میل کارکرده و بوسیله شوفور رانده‌شده وباوضعیت عالی‌نگاهداری گردیده است بفروش میرسد همه‌روزه بین ساعات ۱۰ و۱۲باستثناء روزهای یکشنبه میتوان آنرا معاینه نمود . آخرین روزمعاینه ۲۱خردادماست ـ وابسته هوائی سفارت کبرای انگلیس طهران.تلفن‌از۴۵۰۱۱ تا ۴۵۰۱۴
۱ـ۴ آـ۷۹۵۴

بفروش میرسد

زمین فروشی
درتجریش متر صدو پنجاه تومان
جنب درب کاخ سعدآباد قطعات هشتصد متری درخیابان زعفرانیه‌رجوع فرمائید لاله زار ۳۹۷۸۴ به بنگاه کوشان
۱ـ۶ آـ۳۶۰۲

یك‌دستگاه موتورسیکلت آریل
۵۰۰ سی‌سی بفروش میرسد طالبین به تلفن ۶۹۶۶۶ نمره فرعی ۵۵ مراجعه نمایند .
۱ـ۳ آـ۶۳۸۱

یك‌باب‌خانه بمساحت ۳۶۵
متر دارای‌آب و برق و تلفن‌دوطبقه واقع در خیابان تخت جمشید بین خیابان شمیران وبهار بفروش میرسد طالبین‌بفروشگاه‌خندان‌تخت‌جمشیدچهارراه بهار بین ساعت ۵ الی ۹ بعد از ظهر مراجعه فرمایند .
۱ـ۳ آـ۷۸۵۸

قابل توجه
یك‌باب محل مناسب برای توقفگاه گاراژ ـباراندازـ وکارخانجات صنعتی واقع درمقابل پمپ بنزین شهرری بفروش میرسد طالبین میتوانندبرای مراجعه بمحل بین ساعات هشت تا یازده صبح بوسیله تلفن‌شماره ۲۹۴۳۶ تماس حاصل نمایند .
آـ۶۴۳۱ ۱ـ۲

محل‌سابق انبار بهداشت
واقع در خیابان سپه مقابل بیمارستان نجات بمساحت ۴۳۰۰ متر با۵۰باب گاراژ ۸باب مغازه وسالون‌سینما با کلیه لوازم موجود بفروش میرسدبه محل یاتلفن۴۰۷۲۹ مراجعه شود .
آـ۶۶۱۵ ۱ـ۲

باغ مشجر ییلاقی بمساحت
چهل هزار مترمربع در ۳۰کیلومتری شمال تهران بفروش میرسد طالبین بتلفن ۳۵۱۱۹ رجوع فرمایند .
آـ۶۶۸۷

یك شماره تلفن ۴
بفروش میرسد به تلفن ۳۰۲۵۹۷ مراجعه شود .
آـ۸۲۰۰

خانه نوساز
واقع دراول کوچه اسدی تجریش بمساحت یکصد وپنجاه متر دارای دویست و ده‌متر (بنای سه طبقه)با پنج اطاق و یك زیرزمین بابرق و کلیه لوازم مقطوعا هشتاد هزارتومان بفروش میرسد. طالبین‌بتلفن۳۱۸۵۳ مراجعه فرمایند .
آـ۸۲۱۲

خانه ارزان‌قیمت
یك خانه بمساحت یکصد وشصت متر ، دو طبقه شش اطاق و دو انبار کوچك (باسایر لوازم) تیر آهن ، شیروانی آهنی،برق و آب لوله واقعه د رانتهای خیابان شاهپور بمبلغ پانصد هزار ریال فروخته میشود ـبا تلفن ۳۶۰۴۵ با آقای محمود ادیب‌پور مذاکره شود .
آـ۶۶۶۱

راهنمای پزشکی اطلاعات

دکترهای متخصص دربیماری‌های قلب

دکتر تیمور کلالی
متخصص بیماری های‌قلب‌ازدانشگاه پاریس خیابان شاه اباد عمارت ۱۰ طبقه پذیرائی بعداز ظهر ها تلفن مطب ۳۴۱۲۲ منزل ۴۰۵۹۶

دکترهای متخصص درگوش و حلق وبینی
دکتر آزاد
متخصص، گوش و گلو و بینی‌خیابان منوچهری کوچه ارباب جمشیدپذیرائی از ۴تا ۵ر۸ بعداز ظهر تلفن ۳۹۵۸۸ و۳۹۵۸۴صبح‌هابا تعیین وقت قبلی

پزشکان متخصص درجراحی پلاستیك

دکتر بحری
دانشیار دانشکده پزشکی متخصص جراحی زیبائی وپلاستیك خیابان سعدی روبروی پمپ بنزین تلفن ۳۰۲۴۸۹

دکترهای متخصص درامراض دهان و دندان

دکتر آرام صفریان
خیابان یوسف آباد روبروی‌ت.ث.ث کوچه سیمی تلفن ۴۴۵۰

دکترهای متخصص دربیماری اعصاب

دکتر جعفر رحمانی
از دانشگاه لندن خیابان پهلوی بالاتر از چهارراه امیر اکرم تلفون ۴۵۱۱۴ پذیرائی صبح و عصر

درمان قطعی سوزاك تازه وکهنه
وضعف قوای تناسلی باوسایل‌جدید در اسرع اوقات بامخارج کم دکتر عباس جناب زاده دارای گواهینامه از دانشکده طب فرانسه خیابان منوچهری مقابل کوچه دبیرستان وانداركـ ۱ـ۲۶ آـ۶۶۰۳

نظریه مسافرت خارج
یکبابخانه دارای ۹ اطاق به‌مساحت ۲۱۲ر۵۰ متر وبرق باتمام لوازم‌واقع د رجلوی زندان کوی رحمتیان‌بفروش میرسد طالبین به تلفن ۲۸۰۹۷ مراجعه نمایند
آـ۶۶۷۵

بعلت مسافرت ساختمان
سه طبقه در انتهای خیابان ایرانشهر شامل ۱۶ اطاق ۳هال ۴مستراح و ۴ آشپزخانه و ۴حمام وان و دوبوترم بفروش میرسد تلفن ۴۷۰۶۷ یا ۴۴۰۵۱
آـ۵۳۲۵ ۱ـ۴

«خانه نوساز مدرن‌باوسائل‌کامل دارای ۷اطاق ـبرق و تلفن دوبر وماشین رو واقع در خیابان‌شمیران مقابل سینما مولن روژ شهناز اول به قیمت مناسب بفروش میرسدـ به تلفن ۳۶۳۳۲ مراجعه فرمایند »

دکترهای متخصص چشم
دکتر محب‌الله آزاده
جراح و متخصص بیماری های چشم از دانشگاه های تهران سویس و فرانسه . نشانی : خیابان شاه‌چهار راهی متری‌پذیرائی بیماران:عصرها

دکترهای متخصص درمجاری ادرار و تناسلی
دکتر شاپور صدری
خیابان سعدی بالای بیمارستان‌امیر اعلم روبروی هدایت‌تلفن ۳۳۳۹۲ پذیرائی : ۴ تا ۸ بعد از ظهر

دکتر محمد رضا مسدد
رزیدنت سابق بیمارستان های امریکا درمان قطعی بیماری های مقاربتی پذیرائی : ۴ـ۸ بعد ازظهر اول سعدی ـ چهارراه دروازه‌دولت

دکتر دانشگر
امراض مقاربتی جلدی تناسلی و سستی امراض زنانه و نازائی‌خیابان سپه مقابل پستخانه تلفن ۳۰۲۴۱۶

دکتر صادقی
درمان سوزاك تازه و کهنه وسستی وناتوانی‌جنسی‌مردان پذیرائی‌عصرها خیابان ری اول صدرالاشراف

دکتر معانی
امراض‌مقاربتی ـمجاری ادرارامراض زنانه و سستی خیابان فردوسی مقابل بانك ملی ایران

دکتر ا ـ پولوسا
متخصص‌بیماری های‌مقاربتی،مجاری ادرار و تناسلی‌پذیرائی صبح‌وعصر خیابان فردوسی شمالی مقابل‌خیابان

دکترهای متخصص درامراض داخلی
دکتر مصطفوی نسب
امراض داخلی ـ اطفال خیابان ارامنه تلفن ۲۴۴۴۳

دکتر مسعود امینی
معالج بیماریهای ـ داخلی ـزنان‌و کودکان با بیست و دوسال سابقه طبابت ـ معالجه قطعی بیماری‌های، روماتیسم ـسیاتیك ـ چاقی معرق درد اعصاب ـ فلج وسستی اعصاب بوسیله الکتروفیزیو تراپی با وسائل مدرن آلمانی اشعه ماوراء بنفش و مادون قرمز و ماساژ های طبی ـ شاهرضا ـ جنب سفارت هندوستان تلفن ۴۴۷۱۴

دکتر اخوان صادقی
بیماری های درونی ـ کودکان ـ پوست ـ مقاربتی سلسبیل چهارراه ولوق تلفن ۶۵۰۱۹

دکترهای متخصص‌درامراض پوست
دکتر محققی
دانشیاردانشکده پزشکی پذیرائی از ۴ تا ۸ بعد از ظهر نشانی دروازه دولت‌روبروی‌پمپ بنزین تلفن ۳۳۰۰۹

دکترهای متخصص‌درامراض زنان
دکترکیقباد کاوسی
متخصص بیماری های زنان رایمان مخترع تکنیك پلاستیکی برای درمان نازائی از امریکا نشانی‌شاهرضامقابل ایرانشهرپذیرائی عصر ها

متخصص بیماریهای جهاز هاضمه
دکتر رفیعیاز دانشگاه پاریس معده ـ کبد ـروده ـپذیرائی۳تا۸ بعد از ظهر خیابان جامی اول کوچه پاریس .

هتل های درجه یك تهران

هتل پانسیون بولوار
دارای رستوران و بار غذاهای‌خارجی‌ـ ایرانی ـ تخت جمشید خیابان سهیل مقابل سازمان آب شماره ۵۱ ـ تلفن ۴۱۵۰۹

هتل پاستیفیك
دارای رستوران وباغ تابستانی و غذا های ایرانی وخارجی تخت‌جمشید روبروی سفارت آمریکا تلفن۶۹۰۵۳

هتل سمیرامیس
نشانی خیابان تخت جمشید ابتدای خیابان روزولت تلفن ۴۹۴۵۱ـ۴۹۴۵۲

هتل فردوسی
دارای بار و باغ تابستانی نشانی خیابان فردوسی ـ هتل فردوسی‌تلفن ۳۴۰۶۳ـ۳۶۷۲۳

هتل کلاریج
نشانی‌خیابان‌تخت‌جمشیدمقابل سفارت آمریکا تلفن ۶۹۰۶۷ـ۶۹۱۳۲

محصولات جانسون اندجانسون
چون نوازش مادر دلپذیر است
پودر برای نوزادان برای محافظت پوستهای نرم و لطیف فرزندان
صابون برای کودکان دلپذیر خود ازمحصولات جانسون‌اندجانسون استفاده کنید .
کرم برای کودکان
روغن برای کودکان محصولات‌جانسون اند جانسون‌بویژه بوجهت‌ها
شامپو برای کودکان نرم و لطیف کودکان بوده ازبروزهرگونه
شامپو برای کودکان ناراحتی پوستی جلوگیری مینماید .
شایندهٔ انحصاری شرکت سهامی فیروز فروش دروکلیه داروخانه ها
Johnson & Johnson
آـ۸۱۶۴

پانسیون ساحل در رامسر
آماده پذیرائی است برای رزروجا به‌توریست‌ایران تلفن۳۲۳۶۸ مراجعه فرمائید .
۱ـ۱۰

احتیاجات زندگی

آقای محترم
شما هرنوع سلیقه که در لباس پوشیدن داشته باشید فقط دوزندگی سلوك است که شما را راضی و خوشحال میکند خوب است یکمرتبه امتحان کنید .
لاله‌زار کوچه مهران دوزندگی سلوك تلفن ۳۳۰۳۶

شرکت فرازنو
تهیه‌کننده نقشه‌های ساختمانی
ابتدای خیابان منوچهری ـ پاساژساعتچی تلفن ۳۰۳۶۰۱

محصولات علاءالدین‌انگلستان
برای کلیه لوازم یدکی محصولات علاالدین وبهترین اجاقهای‌خوراکپزی قشنگترین‌دوچرخه و سه‌چرخه‌بچه‌گانه مناسبترین گولر برای مناطق‌گرمسیر و شرجی به‌فروشگاه علاالدین خیابان نادری ـ مقابل سفارت انگلیس‌تلفن ۴۳۰۰۷ مراجعه فرمائید

آرایش وزیبائی
سالن ارایش وزیبائی الیا تلفن۴۶۷۸۵ تحت نظر مادام هوانسیان ومتخصص ارایش، سر الیا شاهرضاجنب‌لوان‌نور

سالن آرایش پایو
ورود آرایشگرجدیدخودراکه‌متخصص انجام مشکلترین ونازلترین مدلهای آرایش مواست باطلاع میرساندبرای تعیین وقت قبلی به خیابان فرصت کوچه گرمابه آذرنوش پا تلفن۴۳۴۳۹ مراجعه فرمائید .

تعمیرات درمنازل
تعمیرات رادیو ـرادیو گرام‌ـ ضبط صوت‌و یخچال تحت نظر مهندس تحصیل کرده اروپا در منزل تلفن ۳۰۳۱۲۴

بازرگانی رستمی
نارمك چهار راه سر سبزو میدان سرسبز و سمنگان تلفن ۹۱۳۵۳

آموزشگاهها

اموزشگاه ربانی
اموزشگاه ماشین‌نویسی ربانی‌شاه اباد از هر حیث مورد اطمینان است تلفن ۳۷۱۳۵

ماشین‌نویسی کشور
خیام مقابل پارك شهر بااسلوب ده انگشتی

رانندگی
میدانید اسلوب‌صحیح‌رانندگی و میکانیکی را درکجا می‌اموزند فقط در هنرستان فنی پرستو گمرك شاهپور تلفن ۳۳۹۱۶

تعلیم رانندگی صحیح
هنرکده فنی رانندگی و میکانیکی را با اخرین متد علمی بشما می اموزد و تا گرفتن گواهی نامه‌رسمی بشما تعلیم می دهد
هنرکده فنی روبروی چایخانه مجلس تلفن ۳۸۰۴۶

دفترخانه های درجه ۱

دفترخانه ۱۴۴ جلال زرین خیابان سعدی روبروی ایران‌تور تلفن۳۴۱۶۵

دفترخانه اسناد رسمی۱۳۹
رضا عاصم گرگان چهارراه معینیه تلفن ۳۵۸۳۴

دفترخانه اسناد رسمی درجه یك شماره ۷۹ تصدی‌محمدامامی واقع در چهارراه سیدعلی کوچه حر بری شماره تلفن ۳۳۹۴۹

دفتر خانه ۴۰
اسناد رسمی حسین قیصری انتهای شهباز نرسیده به میدان خراسان تلفن ۲۷۴۶۳

تقویم اطلاعات

شنبه پانزدهم خرداد ۱۳۳۸
« بیست‌وهشتم ذیقعده۱۳۷۸
« ششم ژوئن ۱۹۵۹
اذان صبح : ساعت ۲ و ۵۹ دقیقه
طلوع آفتاب : ساعت ۴ و ۴۷ دقیقه
غروب آفتاب : ساعت ۱۹و۹دقیقه

کشیك امشب پزشکان

آقایان دکتر کاظم نجم ابادی : شاهرضا غربی چهار راه بیمارستان پهلوی تلفن ۴۷۳۲۳ـ دکتر محمد حسن رازانی :دوراهی یوسف اباد ـ دکتر خلیل رسولی (جراح) :امیر اباد خیابان نصرت جنب کلانتری ۱۹ تلفن ۴۵۳۲۵ ـدکتر غلامحسین مهرعلی : چهار راه سلسبیل تلفن ۶۶۶۶۰ ـدکتر کرامت الله‌فرهودی: خیابان شاهرضا پل چوبی تلفن ۳۸۵۱۰ـ دکتر محمد رضا صمدی: دروازه دولت اول خیابان سعدی تلفن ۳۲۹۳۲ ـدکتر حسین‌حمیدزاده قلهك خیابان دولت چهارراه رستم اباد ـ دکتر هوشنك بیضائی: قلهك خیابان دولت ایستگاه قنات تلفن ۸۱۹۱۰ دکتر حسن‌فامیلی:خیابان‌شاه بیست متری‌اول‌دکتر هوشنك‌پزشکی: سه‌راه امین حضور کوچه مهدوی‌تلفن ۵۱۸۵۳ (کشیك دائم)
آقایان دکتر شاهپور سیاهپوش : خیابان امیریه ایستگاه البرز جنب مسجد فخریه ـ دکتر محسن باقری: خیابان شکوفه تلفن ۲۲۱۶۷

کشیك امشب داروخانه‌ها

داروخانه میر : انتهای شهباز
داروخانه سیما :خیابان‌نواب‌چهارراه شکوفه
داروخانه ستاره: خیابان‌سی‌متری نظامی چهارراه حشمت‌الدوله .
داروخانه حشمت :خیابان‌شهباز
داروخانه شبانه روزی‌امریکائی: مقابل درمانگاه دریفوس .
داروخانه محمدیان : خیابان‌ری‌جنب کوچه انشار
داروخانه شبانه روزی‌فرزادخیابان قلهك نزدیك داودیه مقابل لبنت‌قلهك
داروخانه و ازمایشگاه دکتر امینی (شبانه‌روزی) تلفن ۹۱۹۸۸ـنارمك
ایستگاه دفتر بازار مرکزی
داروخانه زیبا : خیابان ویلا « چهارراه پهلوی تلفن ۴۵۲۹۰
داروخانه کاخ: خیابان کاخ‌جنب کوچه مشتاق
داروخانه سعادت کشور: خیابان اسکندری چهار راه اسکندری .

کشیك امشب بیمارستانها

بیمارستانها : مسمومین‌بیمارستان های شفا یحیائیان خیابان زاله‌تلفن ۳۷۶۳۱ لقمان‌الدوله ادهم خیابان مخصوص پشت باغشاه تلفن ۲۳۲۳۳ مجروحین‌بیمارستانهای رازی‌درخیابان شاهپور و امدادی‌شیروخورشیدخیابان مولوی‌باغ‌فردوس،زایمان‌وعوارض‌زنانه بیمارستان های زنان پیچ شمیران ووزیری خیابان شیخ هادی‌و زایشگاه حمایت مادران ونوزادان‌خیابان‌پاستور ودرمانگاه‌جنوب بنگاه حمایت‌مادران خیابان مولوی در مورداحتیاج فوری بپزشك مقابل‌وزارت بهداری‌بوسیله امبولانس به‌پزشك کشیك هدایت‌شود تلفن ۲۰۰۷۱

تلفنهای موردنیاز

تلفن شهربانی: ۳۰۰۸۴تا۳۰۰۸۱
آتش‌نشانی ۴۴۴۴۳ـ۴۴۴۴۴
نگهبانی پلیس تهران ۳۰۲۱۵۰
اداره راهنمائی ۳۰۳۶۱۴
راهنمائی تصادفات ۳۰۲۸۲۵
فرودگاه مهرآباد ۴۱۱۷۳
شرکت تلفن :۳۰۵۵۱۱
سازمان اب تهران ۴۱۰۰۰
نگهبانی برق ۴۳۱۷۸
شرکت‌بیمه بازرگانان ۲۴۰۰۰
بوتاگاز ـ سعدی ۵۲۲ ـ۳۲۳۸۳
تجارتخانه خلیل ایران‌زاد ۳۳۷۰۶
فروشگاه ترمه چهارراه شاه ۶۵۶۱۹
شعبه بازرگانی حاج سیدحسن احمد زاده‌و پسران کشتی رانی ۴۵۷۹۲
شرکت سهامی بارو کشتی رانی ۳۰۴۸۲۵

تلفنهای اطلاعات

تلفنخانه ۳۰۰۱۱تا ۳۰۰۱۹
شعبه اکبر ۳۰۲۶۳۳ـ۳۰۲۶۳۳
۳۰۵۱۰۸
سازمان‌شهرستانها۳۰۵۰۶۷
سرویس‌حوادث ۳۰۳۵۶۹
کانون طوطی ۳۰۴۵۹۲
اطلاعات عفتگی ۳۰۴۸۷۸
اطلاعات‌بانوان ۳۰۳۳۱۴

صاحب امتیاز و مدیر مسئول: عباس مسعودی
جای اداره خیابان خیام چاپخانه اطلاعات

آگهی حراج

مقداری اموال بلاصاحب و جا مانده در قطار های مسافری که بتدریج جمع‌آوری شده‌ودرانبار کالای‌ایستگاه راه‌آهن تهران موجود است وصاحبان آنها مراجعه ننموده‌اند مشمول ماده ۱۵٤ تعرفه راه‌آهن شده ودر ظرف روزهای ۲۲ خرداد جاری لغایت هفتم تیرماه ۱۳۳۸ از ساعت ۹ صبح در محوطه بخش پلیس تهران حراج خواهد شد .

طالبین می‌توانند برای کسب اطلاع بیشتروروزیت عین اموال همه روزه در وقت اداری به انبار توشه تهران و یاانبار پلیس مرکزی مراجعه‌نمایند .

عوارض متعلقه بحراج‌برعهده‌خریدار خواهد بود .

راه‌آهن دولتی ایران

۳ـ۳ آ ـ ٦۰۸۲

شرکت سهامی لوازم ساختمان بانك رهنی ایران

باطلاع متقاضیان قبلی و عموم اهالی محترم پایتخت میرساند که تعمیرات کارخانه کاشی سازی بپایان رسیده و اولین سری کاشیها با الوان مختلف لعاب فرنگی وایرانی با نازلترین قیمت برای فروش آماده است .برای اطلاع‌بیشتر ودیدن نمونه هابدفترشرکت واقع در خیابان پهلوی کوچه فیروزگر (بوت کلاب) شماره ۱۱ مراجعه فرمائید.

۱ـ٦ آ ـ ٦۲۰۹

آگهی تجدید مناقصه

سازمان نقشه‌برداری پیرو آگهی شماره ۸۵۲ـ۸ر۲ر۳۸ وسیله ایاب‌و ذهاب کارمندان ازخیابانهای اصلی شهر بسازمان واقع درسه‌راه مهرآباد وبالعکس رابمناقصه واگذار مینماید پیشنهاد دهندگان میتوانند تاآخر روز ۸ر٤ر۳۸ برای‌کسب اطلاع ازشرائط و مشخصات مناقصه به‌دفتر سازمان مراجعه و پیشنهاد رادرپاکت لاك‌و مهرشده (که‌روی آن قیدشده باشد مربوط بمناقصه ایاب‌و ذهاب کارمندان)تا آخر وقت اداری روز چهارشنبه ۹ر٤ر۳۸ تسلیم ورسید دریافت دارند پیشنهادات درساعت ۹صبح روز ۱۰ر٤ر۳۸ بازوقرائت خواهد شد.

رئیس سازمان نقشه برداری ـمهندس ابراهیمی

۱ـ۲ آ ـ ۸۱۷۸

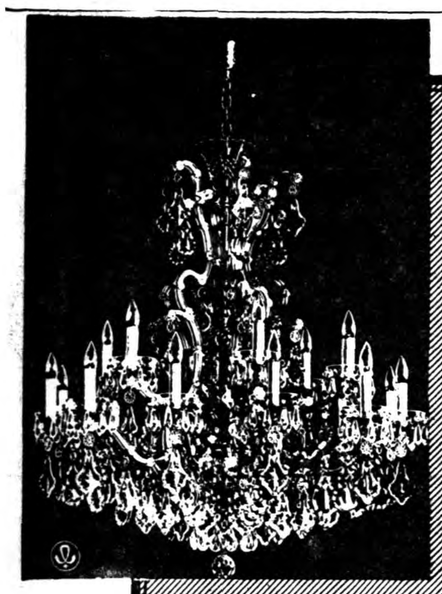

لوستر کریستال

عالیترین لوستر دنیا

« ازکریستال بوهم »

ثمره یک دنیا ذوق وهنر طراحان وصنعتگران عالیقدر جهان است

فروشگاه توکل خیابان ناصرخسرو روبروی وزارت دارائی تلفن ۵۰۰۰۵

آ ـ ۸۲٤٤

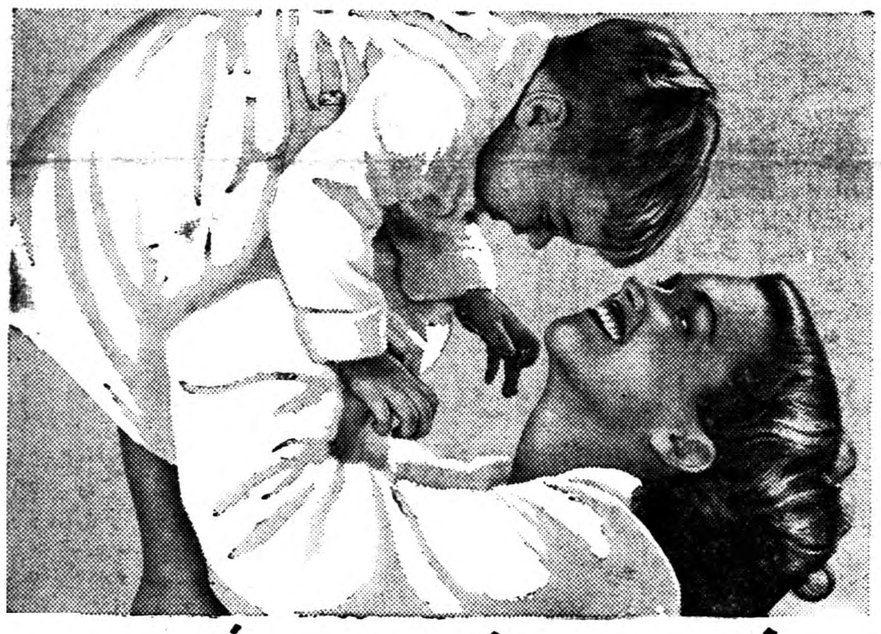

فاب لباس شمارا ازهرصابونی در دنیا تمیزتر وسفیدتر میشوید وآن راخوشبو میکند

فاب حتی‌در آب‌سرد نیزلباسهای شماراکاملاًسفید میشوید برای شستشوبا **فاب** بآب‌گرم ولاجورد هیچ‌احتیاجی نیست **فاب** هرنوع چرك رابدون آنکه‌احتیاج به‌چنك زدن محکم داشته‌باشدبخوبی ازبین میبرد ولباسهای‌شماراازهر صابونی در دنیا تمیز تروسفیدتر میشوید. زیرا **فاب** صابون نیست تااثر کف آن رنك لباس راتیره وکهر کند . بهمین جهت لباسهای‌سفید شمارا درخشان میکند وجلوه لباس‌های رنگی شمارا خوشرنگتر ازهمیشه میکند. **فاب** دستهای شمارا دررخشنوئی زبرنمیکند.

شستشو بافاب خیلی آسانست ـ فقط از ۳ دستور فاب پیروی نمائید

۱ـ لباسهایتان را در محلول فاب وآب بخیسانید ـ لکه هائی را که دیرپاك میشوند باکمی فاب قدری بمالید.

۲ـ لباسهایتان بعداز خیس‌خوردن در فاب بدون آنکه تقریباًبه چنك زدن احتیاج‌داشته باشد برای آب‌کشیدن آماده‌است.

۳ـ لباسهای‌خودرا پهن کنیدحالا دیگرلباسهای شما واقعاً سفید هستند ولباسهای‌رنگی‌شمامثل پارچهٔ نو درخشندگی دارند.

فاب درشستن ظرفها نیز معجزه میکند

FAB-56-1-PH

آ ـ ۸۲۷۲

استخدام

کلاسهای اختصاصی نقشه کشی

آموزش فرهنك

از هر لحاظ بی‌نظیر بوده و بعد از سه ماه‌کار آموزی واخذ دیپلم فورا استخدا ممیشوید .

آموزش فرهنك دارنده قدیمی‌ترین کلاسهای نقشه کشی و نقشه‌برداری د رایران دروازه دولت مقابل‌خیابان سعدی تلفن ٦۹٤۹۵

آگهی سندیکای مستقل رانندگان‌دولتی

سندیکای مستقل رانندگان دولتی طبق‌ماده ۱۵ اساسنامه از کلیه رانندگان عضو سندیکا دعوت مینماید که برای تعیین هیئت مدیره و هیئت تفتیش سال۱۳۳۸ ازساعت ٤بعداز ظهرالی ۷بعداز ظهر روزهای ۱۵و۱٦و۱۷و۱۸ خرداد ماه سال جاری در محل سندیکا با همراه داشتن کارت عضویت حضور رسانند. ضمنا رانندگان دولتی مقیم شهرستانها بایستی آراء خودرا بانضمام کارت عضویت درپاکت سربسته طوری ارسال دارند که تاتاریخ ۱۸ر۳ر۳۸ باین سندیکا رسیده باشد تا بتوان کلیه آراء بوسیله هیئت نظارت قرائت ونتیجه کلی اعلام گردد.

سندیکای مستقل رانندگان دولتی

آ ـ ٦٦۹۱

آگهی مجمع عمومی فوق‌العاده

از عموم آقایان سهمداران شرکت سهامی ریسندگی کاشان دعوت مینماید که‌برای تشکیل مجمع عمومی‌فوق العاده شرکت در تاریخ سه شنبه اول‌تیرماه ۱۳۳۸ ساعت۹ بامداد شخصا یاوکیل ثابت الوکاله آنهادر دفترشرکت واقع در کارخانه ریسندگی وبافندگی کاشان حضور بهمرسانیده طبق تبصره ماده۳۵ اساسنامه کارت ورودی تحصیل ودر اجرای برنامه مجمع بشرح زیرعضویت فرمایند.

برنامه مجمع

۱ـ افزایش سرمایه شرکت

۲ـ تغییر مواد اساسنامه

از طرف هیئت مدیره شرکت سهامی ریسندگی کاشان

۱ـ۳ آ ـ ۸۱۹٦

آگهی مجمع عمومی عادی

از عموم آقایان سهمداران شرکت سهامی ریسندگی کاشان دعوت مینماید که‌برای تشکیل مجمع عمومی عادی سالیانه سهمداران شرکت درتاریخ سه شنبه اول‌تیر ماه ۱۳۳۸ ساعت هفت بامداد شخصا یاوکیل ثابت‌الوکاله آنهادر دفتر شرکت واقع در کارخانه ریسندگی و بافندگی کاشان حضور بهمرسانیده طبق تبصره ماده ۳۵ اساسنامه کارت ورودی تحصیل نموده دراجرای برنامه مجمع بشرح زیر عضویت فرمایند.

(برنامه مجمع)

۱ـ استماع و تصویب گزارش هیئت مدیره و گزارش کمیسیون تفتیش

۲ـ رسیدگی و تصویب ترازنامه سال ۱۳۳۷.

۳ـ تصویب بودجه سال ۱۳۳۸

٤ـ انتخاب اعضای کمیسیون تفتیش

۵ـ رسیدگی و تصویب پیشنهادات هیئت مدیره

از طرف هیئت مدیره شرکت سهامی ریسندگی کاشان

۱ـ۳ آ ـ ۸۱۹۸

اطلاعات اقتصادی

مسائل روز

تنزل نرخ بهره

هفته گذشته بانك سپه نرخ بهره را یك در صد تنزل داد و فعلا نرخ بهره این بانك از ۸ در صد شروع میشود . این تنزل اولانتیجه توسعه تسهیلات اعتباری استکه در چند سال اخیر فراهم آمده‌و ضمنا حاکی از افزایش امکانات بانك ها برای پرداخت اعتبارات میباشد .

تاسیس بانك های متعدد ایرانی وخارجی در دو ساله اخیر موجب شده که بتدریج رقابتی بین بانك ها برای اعطای اعتبارات پیداشود و همین امر در سال گذشته موجب تقلیل نرخ بهره در چند بانك خصوصی و دولتی گردید و امسال هم بار دیگر بانك سپه ، برای اولین بار در سال جاری ، نرخ بهره خودرا تقلیل داده است تا بتواند گروه بیشتری از تجار را به بانك جلب نماید. معذالك نرخ بهره در ایران هنوز بالاتر ازنرخ‌بهره درکشورهای مختلف میباشد وبخصوص تفاوت میان نرخ بهره در بانك های ایران‌و بانك های ممالك مترقی بسیار زیاد است چنانکه نرخ بهره در آمریکا بین ٤ تا ۷ در صد نوسان میکند ولی در ایران از هشت در صد شروع میشود و در بازار آزاد به ۳٤ در صد میرسد .

مفهوم این وضع آنست که اگر کسی بخواهد خانه‌ئی خریداری کند و فرضا فقط دو سوم بهای خانه را در اختیار داشته باشد برای تهیه بقیه قیمت خانه می بایست متقبل شود که ماهانه مبلغ گزافی که‌گاه در حدود کرایه خانه مورد معامله است بوام دهنده بپردازد و همچنین تجار وارد کننده و صادر کننده ناچارند قسمت مهمی از سود خودرا برباخواران بپردازند زیرا بانکها فقط برای قسمتی از صادرات حاضر به پرداخت اعتبار میباشند و تجار برای خرید جنس ازدهقانان‌وبسته بندی کردن آن ناچار بمراجعه به بازار آزاد هستند و گاه مجبور میشوند که مدت چندین ماه ربح پول بنرخ ۱۸ در صد بپردازند تا محصول برای صدور آماده شود وبانك بایشان بابت جنس مزبور اعتبار بدهد و تازه این اعتبار بمیزان قیمت جنس نیست و برای تامین بقیه قیمت تاجر محتاج به تمدید سفته هائی است‌که قبلابه‌رباخواران داده است .

روشن است که باین ترتیب صادرات گران تمام می‌شود و قدرت رقابت با محصولات سایر کشور ها را نخواهد داشت و واردات نیز بهمین نحو گران تر بدست مصرف کننده خواهد رسید و متقاضیان خانه هم که سرمایه های کوچکی‌در اختیاردارندبه‌آسانی صاحب خانه نخواهند شد ویا ناچار بپرداخت مبالغ گزافی برباخواران‌خواهند بود واین جریان فقط به نفع یك گروه تمام میشود و آن گروه ربا خواران است.

اختصاص ۷۰۰ میلیون تومان اعتبار پشتوانه اسکناس بکار های کشاورزی و صنعتی البته تا حدی موجب‌تسهیل‌معاملات شده و مراجعه ببازار سرمایه آزاد و بانك های تجارتی راتقلیل داده است ولی‌معذالك با توسعه تجارت و اقتصاد مملکت احتیاج‌بسرمایه همچنان رو بافزایش خواهد بود و باین جهت باید کوشش شود که بایك سیاست تدریجی و حساب شده . آرام آرام نرخ‌بهره برای امور عام‌المنفعه از قبیل صادرات و تولید تقلیل پیدا کند زیرا پائین بودن نرخ بهره‌مخصوصا در هنگامی که مملکت رو بتوسعه است یکی از عوامل بسیار لازم بشمار میرود و بسیاری از کارشناسان اقتصادی بزرك عقیده‌دارند که در هنگامی‌که گروه کثیری بیکار در کشور وجود دارد ویا از کارگران موجودآنطور که‌بایداستفاده‌نمیشود و در نتیجه سطح‌دستمزد وزندگی ایشان پائین است، یکی از وظایف مهم دولت فراهم کردن اعتبارات لازم وارزان (بانرخ‌بهره‌کم) برای سر مایه گذاران‌ـ می‌باشد تا با تشویق این گروه ،سرمایه گذاری، کار و فعالیت‌توسعه پیدا کند و اشکالات ناشی از بیکاری از بین برود و چنین بنظر میرسد که در حال حاضر مملکت ما حائز اغلب شرایط لازم برای‌تنزل نرخ بهره می باشد.

مهدی بهره مند

وزیر کشاورزی میگوید:

کانونهای ٤۰ ساله‌ملخ‌درفارس ازبین‌رفت

آقای وزیر کشاورزی درمصاحبه اخیرخود اظهار داشته است که‌براثر اقدامات مامورین‌وزارت کشاورزی کانونهای چهل ساله ملخ‌درایران ازبین رفته است .

وزیر کشاورزی همچنین اظهار داشته است که به پیروی ازمنویات شاهنشاه وبدستور آقای نخست‌وزیر ازسال ۳٦ سازمان جدید مبارزه با آفات تشکیل شده وضمن آنکه سطح مبارزه بالارفته مخارج کم شده مثلا درفراش بندفارس‌درسال ۳٦ درسطح ۳۸۷۰۷ هکتار و با صرف ۱٫۱۹۷٫۵۲۰ ریال با ملخ مبارزه شده ولی اینکار درسال ۳۷ درسطح ٤۵۹۱۷ هکتار وبا صرف ۲٤۳۱۸۰ ریال انجام گردیده است. درمنطقه لارنیز درسال ۳٦ سطح ۹۹۵۵۸ هکتاروباصرف۱٫۱٤٤٫۱۹۵ ریال ودرسال ۳۷درسطح ۲٦۳٫٤۵۰ هکتار وباصرف ۵۰۷٤۱ ریال‌مبارزه شده وبنابراین مبارزه بالا رفته و خرج کم شده است .

وزیر کشاورزی درپایان اظهار داشته است‌که براثر مبارزه شدید باملخ درفارس مالکین و زارعین هنگام شرفیابی بحضور شاهنشاه ازاقدام مامورین تشکر کردند .

ورود گوجه فرنگی دزفولی ببازار

مظنه خیار بازهم تنزل کرد ـ زمینه اغلب اجناس زیاداست

بازارتره‌بار بارونق‌بود وخیار حتی نسبت بروزگذشته بمیدان‌بیشتروارد شد ومظنه آن‌بازتنزل‌داشت،گوجه فرنگی‌دزفولی ازروزگذشته‌بیشتروارد میدان شد ازاین دومظنه گوجه فرنگی مختصر تنزلی داشت،

زمینه اقلام مختلف تره‌باردرمیدان زیاد است ومعاملات مرتبا صورت میگیرد ،مظنه تره‌بار دربازار عمده فروشی بشرح زیر میباشد.

خیار اصفهان دانه‌ای ۵۰دینار تا ۱ریال ورامینی ۱ریال کدو یزد ۷۵دینار تا۱ریال پرتقال لبنان ۱۲ تا۱۵ریال موز۷ریال گوجه‌فرنگی دزفولی ٤۰تا٤۵ریال آبادانی ۵۵تا ٦۵ریال نخود سبز مازندران ۷ ریال ورامینی ۱۲تا۱۵ ریال لوبیای سبز ۱۰ریال امریکائی ۱۵ ریال قارچ ۵۰ریال برك . مو۷تا۸ ریال هویج تازه ۸ریال گرمك ۱٦ ریال طالبی ۱۷تا۲۰ریال آلبالو ۱۵ تا ۱۸ریال زردآلو ۲۵تا ۲۷ ریال سیب زمینی ۳تا۵٫٦ریال تازه اسلامبولی ۱۲ریال امریکائی ۱۲ ریال گیلاس سیاه ۲۵تا۳۰ ریال توت فرنگی اکبرآباد ۳۰ تا ٤۰ ریال توت فرنگی اتابکی ۷۵ریال عطری ٦۰ریال گوجه درختی ۱۲ تا ۱۸ریال پیاز بندر عباس ٦ریال هندوانه ۸ریال غوره ۲۵ریال کلم ۱۲ریال چغندر فرنگی ۸ریال

پیشرفت دهقانان در مایه کوبی

بتدریج دهقانان کشور بطرزمایه کوبی و معالجه دامهای خودآشنائی پیدا میکنند.

در سال ۳۷ دهقانان با راهنمائی‌و کمك مروجین ۳۳۰۹۷۲ سر دام و ۷۵۰۲٤ نوزاد طیور را بر ضد بیماریهای مختلف مایه کوبی کرده‌اند.

۱۵۰۰ کارمند تحصیلکرده اقتصادی

برای اداره بانك مرکزی ایران‌که مقدمات تاسیس آن فراهم شده مورد نیازاست ـ بانك ملی کوشش دارد که کارمندان عالیرتبه خودراکه به سازمانهای مختلف منتقل شده‌اند به بانك رجعت دهد

تشکیل بانك مرکزی که مجری قوانین پولی و بانکی کشوروکنترل کننده سیاست ارزی و پولی و اعتباری کشور خواهد بود متدرجا بمراحل نهائی میرسد.

بطوریکه یکی از مطلعین‌بانکی بخبرنگار ما اظهار داشته است‌برای اداره این بانك احتیاج بهزاروپانصد کارمند تحصیلکرده و مجرب است.

از هم اکنون برای تامین این کادر فعالیت هائی شروع شده و تا حدی از کارمندان بانك ملی استفاده خواهد شد و عده‌ای کارمند نیزخود بانك تربیت کرد. علاوه بر این از کسانیکه از دانشکده های اقتصادی و بانکی داخلی و خارجی نیز فارغ‌التحصیل میشوند استفاده خواهد شد. یکی ازقسمت‌های بانك‌مرکزی که‌احتیاج‌بکادرکامل و وارد دارد قسمت نظارت‌بر بانك‌هاست که‌باید همه ساله‌ویا در مواقع ضروری کلیه دفاتربانك هارا کنترل کنند تا سرمایه های مردم در این بانك‌ها کاملا محفوظ بماند.

همچنین بانك مرکزی سعی‌خواهد کردآن عده از کارمندان بانك‌ملی را که به سازمان های اقتصادی (غیر بانکی) انتقال یافته‌اند دوباره به بانك مراجعت دهد. در سالهای اخیر عده زیادی از کارمندان‌ارشد بانك ملی بتدریج‌به پست هائی نظیر وزارت و کفالت و معاونت انتخاب شده‌اند وبانك سعی خواهد کردکه از وجود این کارمندان عالیرتبه در پست های بانك مرکزی‌استفاده نماید.

بعلت استقبال مردم ازطرح بیمه عمر شرکت بیمه

ساختمان خانه‌های بیمه چندین‌ماه‌زودتر شروع‌میشود.

پیش‌قسطی‌که بیمه‌گذاران بشرکت بیمه میپردازند بعنوان‌اولین قسطهای‌بیمه محسوب خواهدشد

بقیه از صفحه اول

سال آینده شرکت از معاضیان خانه هابرای امضای قرار داد دعوت کند ولی پیش بینی‌میشود که‌شرکت چند ماه کار خودرا جلو تر شروع کند.

مهلت ثبت تقاضا ها و قبول سپرده تا پایان تیر ماه میباشد .

برای شروع مقدمات کار اعتباری در اختیار هیئت مدیره شرکت قرار داده شده و شرکت نیز با استفاده از آن مقدمات کار را فراهم‌مینماید. شرکت بیمه باچندشرکت‌خانه‌سازی خارجی و داخلی برای اجرای طرح شرکت و ساختمان خانه مذاکراتی انجام داده است و فعلا منتظرپایان مدت ثبت نام و تعیین تعداد دقیق داوطلبان میباشد بطوریکه خبرنگار ما اطلاع میدهد تعداد صاحبان مشاغل آزاد که برای پرداخت سپرده بشرکت بیمه مراجعه میکنند قابل توجه است زیرا اغلب صاحبان مشاغل آزاد برای آینده خود یا فرزندان خود پس اندازی ندارندو درآمدروزانه‌خودراصرف‌مخارج‌روزانه خود میکنند و چون‌در ایامی که کار می کنند چیزی از حقوق آنها کسر نمیشود بنا براین درایام پیری حقوق باز نشستگی ندارند باین جهت طرح بیمه عمر یك وسیله‌مناسب برای آنها محسوب میشود که هرماه مبلغ کمی‌بعنوان‌حق‌بیمه‌ویا در حقیقت پس انداز به شرکت بیمه پرداخت کنند و در پایان مدت یك خانه که قیمت آن بطور قطع بیشتر شده‌دریافت دارند امروز یك نقشه دیگر ازخانه های گروه‌چهارم از نظر خوانندگان میگذرد . همانطور که دیروز نوشتیم قیمت این خانه بین هشتصد هزار تا یك میلیون ریال است و برای ثبت نام جهت دریافت آن نیز باید چهل هزار ریال بعنوان سپرده بشرکت‌بیمه پرداخت کرد تا این مبلغ در ابتدای امضای قرارداد اقساط اولیه حق‌بیمه محسوب شود باین ترتیب که معادل این مبلغ در ماههای اولیه حق بیمه دریافت نخواهد شد .

این خانه ها و خانه های گروه های دیگر طوری ساخته میشود که با تغییرات کوچك میتوان بر تعداداطاق های آن افزود و بخصوص یك طبقه دیگر روی خانه های گروه‌اول تاسوم بنا کرد و این موقعی است که خانه بمالکیت بیمه گذاردر آید و وی توسعه بنای خانه‌را برای رفع‌احتیاجات خود ضرور بداند .

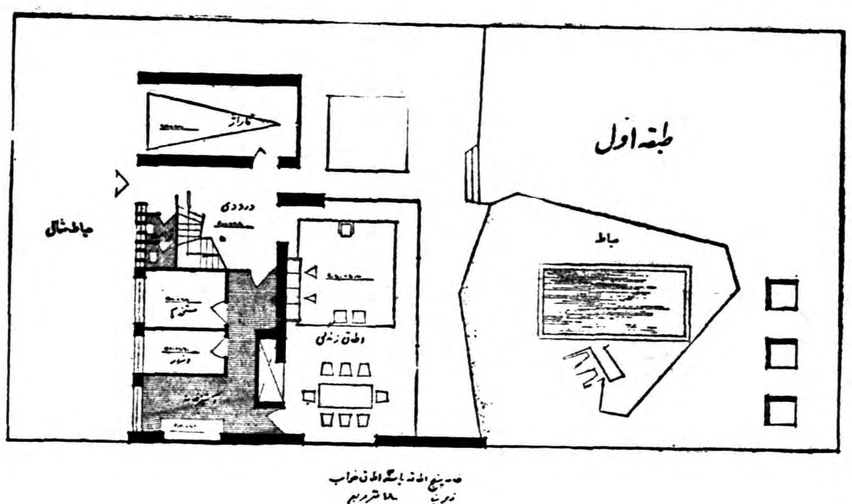

نقشه طبقه‌اول یك خانه پنج اطاقی باسه‌اطاق خواب‌که در۵٤۰ مترمربع زمین و۱۸۰ مترمربع زیر بنا ساخته میشود

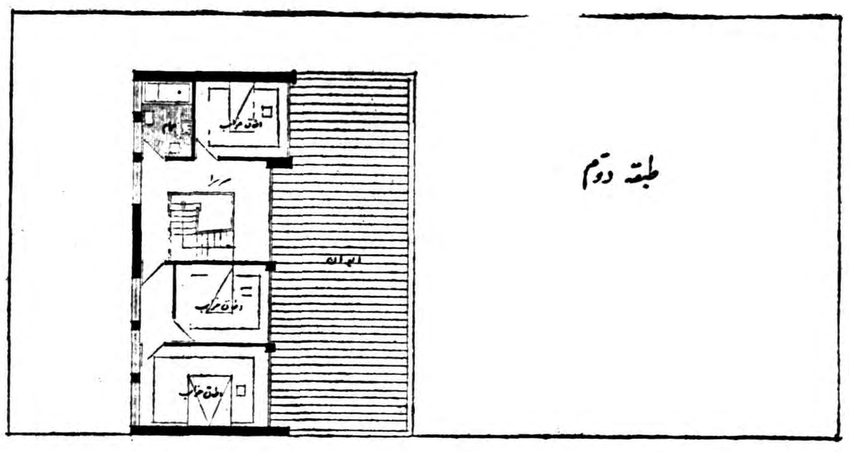

نقشه دوم‌که دارای سه اطاق خواب وحمام و ایوان و سرسراست.

قرارداد ذوب آهن بامضای وزیر صنایع میرسد

وزیر صنایع ومعادن هفته آینده به‌آلمان میرود تادربارهٔ اعتبار ذوب‌آهن مذاکره کند

مقامات سازمان برنامه ووزارت صنایع و معادن از اظهار نظرصریح درباره تکلیف موسسه ذوب آهن خودداری میکنند و اظهار نظر را موکول به مراجعت وزیر مشاور و وزیر صنایع و معادن مینمایند ولی موضوعی که قطعی شده این است که مسئولیت کارهای ذوب آهن که عبارت از تحصیل اعتبار وامضای قرارداد ساختمان کارخانه ونظارت بر آن است بعهده آقای مهندس شریف امامی گذاشته شده است و این کار بموجب تصویب نامه‌ای که قریب دو سال پیش از تصویب دولت گذشت صورت میگیرد . در حقیقت از این پس بجای اینکه تصمیمات مربوط به ذوب درشورای عالی سازمان برنامه‌اتخاذ شودتوسط آقای مهندس شریف امامی اخذ خواهد شد.

فعلا چند اطاق در طبقه سوم‌وزارت صنایع و معادن برای امور ذوب آهن اختصاص یافته و قسمتی از کارمندان ذوب آهن به‌آن‌جا منتقل شده‌اند.

آقای مهندس شریف امامی وزیر صنایع و معادن هفته آینده وارد آلمان خواهد شد تا در موردریافت اعتبار و ساختمان کارخانه با مقامات آلمان و کنسرسیوم دماك کروپ مذاکره نماید.

فروشگاهها وجلوگیری ازبحران‌های موقت

جلوگیری از احتکارو عرضه فراوان کالا در مواقع لازم برای تامین رفاه مردم از وظائفی است که فروشگاهها بعهده دارند و در اغلب کشور ها انجام میدهند.

فروشگاههای بزرك‌نظیر فروشگاه فردوسی و فروشگاههای تعاونی‌بزرك بخوبی قادرند که احتیاجات خودرا در فصل خرید یعنی موقع ارزانی و فراوانی برای تمام سال خود تهیه کنند و ناچار نشوند با قیمت‌های گران درغیر فصل‌خرید تهیه‌نمایند. اگر فرض کنیم که این کالا خواربار نظیر روغن یا برنج باشد مسئله بیشتر اهمیت پیدا می کند زیرادر مواقعی که بعللی اینگونه اجناس نایاب شود فروشگاه بلافاصله می تواند این جنس بخصوص را با قیمت معمولی عرضه کند و بدین ترتیب آذوقه مردم را تامین کند ویااز ترقی قیمت آن جلوگیری نماید.

بعنوان مثال میتوان گفت اگر چندی پیش که گوشت نایاب شد فروشگاه بزرك خواربار وجودداشت و سرد خانه های خود را در فصل خرید باگوشت پر کرده بود می توانست در موقع بحرانی گوشت را با نرخ عادله‌و بمقدار فراوان عرضه کند و بدین ترتیب نگذارد که قیمت گوشت دوبرابر شود.

فروشگاههای بزرك هم بنوبه‌خود در بعضی مواقع برای اینکه عموم افراد بتوانند از یك جنس بخصوص استفاده کنند ناچار می شوندقیمت آن جنس رابائین بیاورند و این‌تنزل قیمت فروش گاهی ممکن است تا پنجاه درصد هم برسد فروشگاه‌ضرر این فروش رااز فروش سایراجناس جبران میکند و فروشگاه از این حیث نگرانی ندارد که یك قلم جنس باضرر فروخته شود.

بعنوان مثال پولور و ژاکتزنانه «کشمیر »را می‌توان ذکر کرد که فروشگاه فردوسی قیمت آنرا پنجاه درصد پائین آورده تا همه کسانی که بفروشگاه مراجعه میکنند و طالب«پولور» کشمیر هستند بتوانند از آن‌خریداری کنند. وبدین‌ترتیب رضایت آنها که اهمیت فراوان‌دارد جلب شود.

ازاین گذشته کار فروشگاهها هیچ مزاحمتی برای فروشنده های کوچك ندارد و حتی آنها می‌توانند با اطمینان خاطر در کنارفروشگاه مشغول کار باشند.

یك فروشگاه بزرك‌مانند یك‌بازار عمومی دارای انواع اجناس برای طبقات مختلف است درصورتی که یك مغازه پیراهن دوزی درجه یك یایك کریستال فروشی یا لوازم آرایش فروشی درجه اول یك‌نوع کالا میفروشد که تمام اقلام آن جنس از ارزانترین تا لوکس ترین و گرانبهاترین آن در آنجا یافت میشود.

اگر کسی خواست صرفا لوستر خوبی برای خانه خود با قیمت‌ثابت خریداری نماید بفروشگاه مراجعه میکند ولی چنانچه مایل بود بدون توجه به قیمت و مرغوبیت لوستری خریداری کندبه‌مغازه های‌اختصاصی مراجعه میکند.

در حقیقت تنها عاملی که خریدار را بفروشگاه بزرك جلب میکندثابت بودن قیمت و اطمینان از مرغوبیت کالا و صرفه جوئی در دقت است. رعایت این نکات تنها در انحصار فروشگاه های بزرك نیست بلکه فروشگاه های کوچك هم می توانند آنرا برای پیشرفت کار خودبکار ببرند و از گفتن قیمت های مختلف وسرگردان‌ساختن‌خریدار خودداری کنند .

طرح‌مالیاتی وزیر کشاورزی مورد مطالعه وزارت خانه‌هاست

طرحی که آقای سرلشکر اخوی وزیر کشاورزی برای ممیزی املاك مزروعی تهیه کرده اکنون دردست مطالعه بعضی از وزارت خانه‌هاست پس‌از انجام این مطالعات وزارت خانه‌های مزبور نظریات خودرا به وزارت کشاورزی خواهندفرستاد.

خبرنگار مااطلاع میدهد که‌این نظریات درجلسه‌ای که به‌شرکت وزیر کشاورزی ودارائی تشکیل خواهد شد یکبار دیگر موردمطالعه دقیق قرار خواهد گرفت.

خاتمه جلسه مجمع عمومی کنسرسیوم در لاهه

بقرار اطلاع مجمع عمومی شرکت های تصفیه واکتشاف کنسرسیوم نفت درشهر لاهه به‌پایان رسید.

دراین مجمع آقایان روحانی و مهندس نفیسی وشیوا واتحادیه و دکتر فلاح‌شرکت داشتند.

درمجمع عمومی شرکت‌های تصفیه واکتشاف گزارشاتی‌ازوضع تصفیه واکتشاف درایران باطلاع مجمع رسید وتصمیماتی جهت اقدامات جدیدی دراین زمینه‌هادر سال آینده اتخاذ گردید.

صادرات یکماهه

دراردیبهشت ماه ۳۸ مقدار ٤٦۰٦۸۰ کیلو محصولات مختلف کشاورزی بارزش ۱۳۷۰۸۷۰۵ریال از طریق گمرك‌بلوچستان وسیستان به‌خارج ازکشور صادر شده‌است.

تهیه‌احتیاجات غیرفنی وزارتخانه‌ها

بطوریکه از شرکت معاملات خارجی کسب اطلاع‌شدباتصویب وابلاغ آئین‌نامه مربوط به تهیه احتیاجات غیرفنی وزارت خانه‌هاو موسسات دولتی توسط شرکت معاملات خارجی تاکنون سفارشات زیادی از طرف موسسات‌دولتی‌برای خرید تسلیم‌شرکت معاملات‌خارجی شده است.

اطلاع وزارت بازرگانی درمورد دونمایشگاه

وزارت بازرگانی اطلاع میدهد که نمایشگاه شیکاگو دردهم تیرماه ونمایشگاه بین‌المللی لایپزیك در روز یکشنبه ۳۰اوت افتتاح میشود وهمه علاقمندان می‌توانند دراین دونمایشگاه شرکت کنند.

مناقصه‌ها ومزایده های دولتی

شرکت شیمیائی سازمان برنامه خرید بیست وپنج هزار کیلوتنسیل برای [illegible] تا۱٤٫۲ [illegible]

سازمان برنامه عملیات [illegible] خیابانهای تهران‌نورا تا۱۹٫۳٫۳۸

سازمان برنامه لوله‌کشی‌سه‌شهرستان بیرجندو کاشمرو تایبادتا۱٦٫٤٫۳۸

کلاس تربیت‌کارشناس زنبورعسل.

ازروز ۱۵ خردادیك کلاس پرورش زنبور عسل دراردبیل برای آشنا کردن کسانی که در نواحی سبلان عسل تولیدمی‌کنند بفنون جدید عسل‌گیری تشکیل میشود .

ده‌هزارنفراز نمایشگاه پلاستیك دیدن کردند

نمایشگاه بولیکادیروز پایان یافت درمدت ۱۹روز که‌نمایشگاه درباشگاه پهلوی دایر بود متجاوز ازده هزار نفراز مردم ازمحصولات گوناگون پلاستیکی که‌درمصارف مختلف بکار میرود وهمگی‌از گاز نفت و نمك طعام ساخته میشود دیدن کردند .

درصورتیکه دولت اعتبارساختمان کارخانه را تامین کند ویاسر مایه داران خصوصی سرمایه گذاری کنند کارخانه پلاستیك در اهواز ساخته خواهد شد .

آمار بیماران و غرامت

از وزارت کار اطلاع میدهند که جمع کل مراجعین و بیماران‌واحد های شعبه‌بیمه‌های اجتماعی کارگزار شهر ری درفیمه اول اردیبهشت‌ماه ۹۲۷٦ نفر و جمع کل پرداخت دستمزد ناشی از کارده‌هزار وسیزده ریال میباشد.

یك‌گزارش از مرکبات وسیله یك‌کارشناس فرانسوی

دیروز آقای پیرلارو کارشناس فرانسوی بنقاط پرتقال خیز استان یك‌ودومسافرت کرد وسپس نقاط پرتقال خیز جنوب را مورد بازدید قرار خواهد داد .

در پایان این بازدید ها آقای پیر لارو گزارشی در مورد طرق اصلاح مرکبات در ایران تنظیم وتسلیم وزارت کشاورزی خواهد کرد .

بقلم آقای جهانگیر بوشهری

ایجاد بورس درایران

-٤-

بقیه ازشماره قبل

جنبه دیگر یك بازار مداوم‌تعیین بهای عادلانه است . قوای عرضه و تقاضا در چنین بازاری بهای هریك از برگهای بهادار را معین می کند وباین وسیله قدرت تولید وجوه بکار رفته را در رشته های مختلف عملیات تولیدی بادر نظر گرفتن ریسك هر رشته یکسان می نماید . این عمل باعث می شود که پس‌انداز های یك جامعه در راههائی بکار افتد که از نظر تولید کالاهائی که مورد پسند مصرف کنندگان است‌بالاترین قدرت تولید را داشته باشد .

در حالی که بورس بخودی خود منبعی برای تولید سرمایه جدید جهت صنعت نیست معهذا بطور غیر مستقیم نقش مهمی را در تجهیز سرمایه جدید ایفا می کند . شرکت هائی که سهامشان در بورس مورد معامله قرار می گیرد می توانند اسناد بهادار خودرا بهتر و سهلتر توسط بنگاههاویامستقیما بدارندگان سهام بفروشند . مورد قبول بودن اسناد بهادار یك شرکت برای‌معامله در بورس خود بخود آنرا بیشتر مورد توجه و پسند مردم قرار می دهد . قیمت سهام در بورس نشانه ایست از موفقیت و عایدات شرکت ها وبدین ترتیب موجب می گردد که شرکتها سرمایه بیشتری بدست بیاورند .

مهمترین عمل بورس

شاید یکی‌از مهمترین‌و سودمندترین عمل بورس دراین است که اساسی راکه بر پایه آن می توان پس‌انداز هارا جلب نمود و سیعتر می سازد وصرفنظر ازاینکه مشارکت یك شرکت بچه اندازه باشد تصاحب جزئی شرکت بزرگی را میسر می کند . در حالی که اقتصاد ایران رو به توسعه می رود ودر آمد ها افزایش می یابد این عمل تدریجا ایجاب می کند که امر پس‌انداز از جانب طبقاتی که عایدات نسبتا کمی دارند تشویق و ترغیب گردد واین پس‌انداز هادر یکجا ذخیره شود . برای انجام چنین نظری‌بورس وسیله مفید و خوبی می باشد و بعلاوه اجازه می دهد که قسمت عمده‌ای از مردم در توسعه وبهبود اقتصاد ایران شرکت مستقیم داشته باشند .

بطور خلاصه می توان گفت که اقتصاد ایران تا حدی توسعه یافته واین توسعه ایجاد یك بازار سرمایه وسیعتر و قابل انعطافی را ایجاب می نماید ودر حقیقت ممکن است آنرا یکی از شرایط لازم برای ترقی و توسعه اقتصاد ملی به شمار آورد . بر قراری بورس یکی از شرایط ایجاد بازار سرمایه می باشد و وظایف مهم و سودمندی را انجام خواهد داد . معهذا برقراری آن باید عملی تدریجی و همراه با قوانین لازمه وایجاد اسناد بهادار قابل معامله از طریق تجدید نظردر قوانین شرکت ها و تعلیم مردم و بوجود آوردن یك اجتماع مالی که در بازار سرمایه اشتغال داشته‌باشند وهمچنین بورسی که قابل عمل در ایران است باشد .

در بدو امر بانکهای تجارتی‌ممکن است وظایف موسساتی که سهام را به جریان می گذارند انجام دهند ونیز در خریدو فروش اسناد بهادار به عنوان دلال شرکت کننده . ولی این طرز عمل باید موقتی باشد و رفته‌رفته بنگاههائی که سهام را به جریان می گذارند جانشین بانکهای تجارتی گردند . ایجاد موسسات دلالی باید از راه کمك مالی بانکها تامین شود تاآنها بتوانند مقادیر زیاد و مختلفی از اسناد بهادار را مورد معامله قرار دهند وبدین وسیله برحجم آنها باقیمت هائی که اعلان می کنند بیفزایند . این عمل چنانچه بخواهیم بازار مداومی داشته باشیم ضروری و واجب است . چنانچه در بورس حالت مداومی وجود نداشته باشد بورس قادر نخواهد بود دو وظیفه مهم خودرا که عبارت است نقد کردن سرمایه سرمایه گذاران وتوزیع صحیح منابع بین احتیاجات نامحدود انجام دهد .

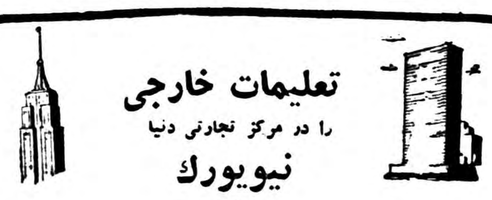

تعلیمات خارجی

را در مرکز تجارتی دنیا

نیویورك

بیاموزید

شما می‌توانید در نیویورك که مرکز تجارت دنیا است معلومات تجارتی بیاموزید مدرسه کامبریج دروس کاملی در امور تجارت بشما بیاموزد و موفقیت شما را در این رشته زیادتر کند . دروسی که در این مدرسه تدریس میشود مربوط به رشته هـای منشی گری ـ منشی گری دو زبانه (زبان خارجی) ترجمه زبان های خارجی ـ دفتر داری ـ ماشین نویسی ـ ماشین هـای حسابداری ـ بزبان انگلیسی است ـ در عین حالی که شما این دروس را در مدرسه می‌آموزید بـرای کسب تجربه بیشتری می‌توانید چند ساعتی در یکـی از تجارتخانه های شهر نیویورك مشغول کار شوید و بـا سفارش این مدرسه ترتیبات قانونی در مورد اجازه که از طرف اداره مهاجرت آمریکا داده خواهد شد .

چنانچه شما معلوماتی در زبان اسپانیائی دارید شانس موفقیت شما در این مورد برای دریافت دانشنامه دوزبانه‌بیشتر خواهد بود .

مدرسه کامبریج از طرف وزارت دادگستری امریکا بتصویب‌رسیده است واجازه داردکه شاگردان خارجی را برای‌تعلیم این گونه دروس بپذیرد چنانچه محتاج به اطلاعات‌بیشتری هستید متمنی‌است باین مدرسه بنویسید که مفتخرا تقدیم شود .

THE CAMBRIDGE SCHOOL OF BUSINESS, INC.
220 West 42 Street
New York City, U.S.A.

آ ـ ۸۲۲٦

کرسی آزاد

بحث آزادی را تحت عنوان :
چرا عده‌ای از جوانان دیپلمه و لیسانسیه ما سرگردان و بیکارند ؟
آغاز کرده‌ایم ، قصد ما از طرح این بحث کمك به مسئولین امور تعلیم و تربیت وخود جوانان است .
از این رو از همه کسانی که با نسل جوان تماس نزدیك دارند، از مسئولین سازمان های فرهنگی و شخصیت های اجتماعی و بخصوص از اساتید دانشگاه و دبیران وخود جوانان تقاضا داریم در این بحث شرکت کنند . باشد که ازاین رهگذر اولیای امور را در خدمت و نسل جوان‌را در بنای زندگی بهتر کمکی کرده باشیم .

آنچه یاد میگیریم :

✿ نیمی ازیاد میرود...
✿ نیم دیگر بدرد نمیخورد...

صفاءالدین جهانبانی

جوانان دیپلمه کشورما دربرزخ عجیبی گرفتارند. تعلیمات متوسطه ما متاسفانه بصورتی است که‌نه میتواند شاگرد را برای ورود باجتماع آماده نماید ونه‌قادر است که‌راه ورود بدانشگاه را برای اوباز کند. اصولا شکاف عمیقیکه بین دبیرستان ودانشگاه از یکطرف ودبیرستان واجتماع از طرف دیگر موجود است بقدری‌است که‌خود اولیاء امورهم ،کم‌کم متوجه وسعت وخطرآن شده‌اند. دانش‌آموز وقتی ازدبیرستان بیرون می‌آید مغزش از مطالبی مملواست که نیمی ازآن بزودی از یادش خواهدرفت، ونیمی دیگر هرگز درزندگی بدردش نخواهد خورد ولی بهرحال او دیپلمه است، دوازده سال‌درس خوانده ،دامنه فکر و اندیشه‌اش وسیع شده وانتظاراتش از زندگی افزونتر گشته است.در این مرحله سه‌راه برای اوموجود است. اول اینکه برای ادامه تحصیل بدانشگاه برود. ببینیم دراین مورد چه‌اشکالاتی جلوی راه اوست؟برنامه تحصیل دردبیرستان سال بسال آسانتر میشود وسختگیری کمتری معمول میگردد.برعکس شرائط کنکورها مرتبا مشکلتر میشود وقوانین وآئین‌نامه‌های جدیدی برای ورود بدانشگاه وضع میکنند. باین‌ترتیب بین سال ششم دبیرستان وکنکور دانشگاه فاصله‌ای که خیلی بیش‌از سه‌ماه تابستان است ایجاد میشود. دیپلمه‌ها برای ورود بدانشگاه مجبورند درسه‌ماههٔ تابستان مطابق یکسال تحصیلی یا بیشتر درس بخوانند وکمبود معلومات خودراجبران کنند. ولی متاسفانه با وجود این، دانشگاه جای پذیرفتن آنهاراندارد. تازه قبول شدگان در دانشگاه هم ازیکطرف بواسطه ضعف معلومات مورد ایراد استادان هستند وازطرف دیگر بشدت از اختلاف سطح معلومات خود بادرسهای سال اول دانشکده درعذابند. همین امسال ،استادان خودما مدتی کوشیدند تامطالبیرا که‌در دوره متوسطه ناقص ،اشتباه ویاطبق‌فرضیه‌ای ردشده یادگرفته بودیم از مغزمان خارج‌کنند .بهرحال بااین مشقت یك جوان توفیق اینرا پیدامیکند که مثلا ازدانشگاه لیسانسیه بیرون بیاید. چندشب پیش درهمین ستون ، خواندم یکنفر اظهارنظر کرده بود که:«ممکن است کسی لیسانسیه باشد وبرای گذراندن امورزندگی خود دکان بقالی بازکند» عجیب‌است! اگرکسی بخواهد بقالی بکند لزومی ندارد که‌زحمت ۱۵یا۱۶ سال تحصیل رابرخودش هموار نماید اودردکان بقالی از معلومات لیسانس‌خود همانقدر استفاده خواهدکرد که‌یك بقال ازفرضیه‌ها وقوانین علمی .بنابراین‌یك لیسانسیه حق‌دارد که‌درحدود زحمت ورنجی که‌کشیده است انتظار پیشرفت داشته‌باشد. حالا چرا باین‌امر موفق نمیشود؟ راجع به‌آن صحبت میکنیم واما‌اگر دیپلمه نخواست بدانشگاه برود .بعبارت دیگر نتوانست بدانشگاه وارد شود، دراینصورت یاباید باجتماع وارد شود یابنظام وظیفه برود (البته اگرپسر بوده ومشمول قوانین نظام شده باشد) اما هرسال از چندهزار نفریکه درقرعه کشی‌نظام وظیفه شرکت میکنند فقط هزار نفرشان‌به نظام‌وظیفه میروند واز بلاتکلیفی نجات پیدا میکنند ،بقیه باید کار کنند. ولی یك جوان دیپلمه بااین معلومات‌دبیرستانی چه کاری ازدستش ساخته‌است؟ هیچ‌جای دنیا کار بمعنائی که‌دیپلمه‌های ماتصور میکنند وجود ندارد. کارهای معمولی درتمام دنیا یاکار دستی هستند (عملگی‌و شاگردشوفری) که‌از شخصیت یك دیپلمه فرسنگها بدورند یاهنری هستند(نقاشی، تابلوسازی) که متاسفانه ازهرصد جوان دیپلمه‌ما فقط عده‌ای کمتر ازده‌نفر ازاین هنرها چیزی میدانند. ویاصنعتی(میکانیکی ونجاری) که‌از این لحاظ هم جوانان دیپلمه‌ماقفیر هستند.

بنابراین طبیعی است که‌جوانان دیپلمه جزکارهائی نظیرمنشیگری وبایگانی درادارات کاردیگری نمیتوانند انجام بدهند که‌آنهم چند صدبرابر میزان احتیاج داوطلب دارد. وضعیت کار برای لیسانسیه‌های ماهم بهتراز این نیست. آنها اگر رشته فنی وعملی مخصوصی را آموخته باشند راهشان بازاست، ولی درغیر اینصورت ناچارند،بوجود اینکه بواسطه تحصیلات عالیه توقع وانتظارشان بیشتر شده بکارهائی مشغول شوند که ربطی بمعلومات حرفه‌ای آنها ندارد. چاره چیست؟ بنظر من باید بعداز دوره دبیرستان ،دانشکده‌های مخصوصی‌بامدتهای کوتاه (یکسال ونیم تادوسال) بنام دانشکده های تخصصی ایجاد کرد. ورود باین دانشکده‌ها باید آزاد باشد، وشرط شرکت درآنها رافقط ذوق واستعداد دانشجو باید اعلام نمود. دراین دانشکده‌ها مدت کوتاهی دانشجو راتحت تعلیم قرار میدهند وبالاخره اورا دررشته‌هائی مثل ، نجاری، میکانیکی ،تعمیرات الکتریك ،تعمیرات‌رادیو تلویزیون ومکانیك اتومبیل متخصص تربیت میکنند یافرنگی تربگوئیم اورا بصورت یك (تکنیسین)درمی‌آورند.

بااین روش هم ذوق واستعداد دانشجو درراه صحیح پرورش یافته است وهم‌آرزوی آنهائیکه میخواهند نجار وکفاش دیپلمه در مملکت ببینند برآورده میشود. درشهرستانهاهم میتوان متخصصهائی برای کشاورزی دامداری، دفع‌آفات وغیره تربیت کرد وتاموقعیکه دراینمورد فکری نکنند دیپلمه‌های ماهمچنان سرگردان خواهند ماند وبااینکه حق‌دارند پس‌از دوازده سال تحصیل یك زندگی آسوده آرزو کنند ناچار خواهند بود که‌مثل حالا یاپشت میله‌های فیلی رنك دانشگاه بیتوته کنندویابرای بدست‌آوردن یك شغل کوچك درآسمان وزمین به‌جستجو بپردازند.

بابت به جنك میرود

«بابت، بجنك میرود!»، نام فیلم تازه‌ای است که بریژیت باردو، هم اکنون مشغول بازی‌درصحنه‌های‌مختلف آنست. دراین فیلم بریژیت باردو لباس جنگی بتن‌کرده باچتر نجات از هواپیما میپرد، ولابد کشت و کشتار راه میاندازد. وخلاصه بجنك همهٔ جنگجویان میرود. اما او تنها نیست، «ژاك ـ شاریه» هم بدنبال او میرود. ژاك در این فیلم همبازی بریژیت بارداوست. اما رندان میگویند که روابط نزدیکتری بین آندو برقرارشده‌است وبریژیت باردو بعداز جدائی از «ساشا ـ دیستل» باژاك شاریه نرد عشق میبازد.

ژاك شاریه ۲٤ سال دارد ویکی ازتوابغ سینمای فرانسه بشمار میرود.

زازاگابور

زازاگابور به خاطرات نوشته خود میاندیشد

درجریان فستیوال کان عکاسها مثل سایه به‌دنبال زازا گابورستاره سینما وتلویزیون آمریکا که‌روزی نام وی درسراسر جهان مشهوربوده وامروز هم محبوب آمریکائی ها میباشد میدویدند و برای اینکه عکسی ازاو بگیرند مدتها معطل میشدند .

زازاکه بانامزد قدیم خود که اکنون ازهم‌جداشده‌اندبه‌کان آمده بود از استقبال عکاسها راضی و خشنود بود .

مردهائی‌که درزندگی خود به آنها برخورد

زازا گا بوریس ازسه بارازدواج‌با یکی‌از میلیاردرهای آمریکائی به نام «ال‌هیس» نامزد شدولی‌دوران نامزدی آنها خیلی کوتاه بود و شهرت خودرا ازدست میدهد.»

زازا ازشوهر های خود هیچگونه خاطره خوشی ندارد .

درباره شوهر اول خود می‌گوید: خیلی جوان بودم .

درباره دومی عقیده دارد که : یکدیگررادوست داشتیم ولی توافقی بین ماوجود نداشت !

ودرباره سومین‌همسر خودمیگوید: مرد خوبی بود ولی زیاد حسادت می‌ورزید !

زازا گابور خودرا زن خوشبختی نمی‌داند وتنها باخاطرات گذشته خوش است .

در تلویزیون‌کارکنم. واقعا که‌انسان بزودی‌ازهم جداشدندولی رابطه‌آنها هنوز برقرار است وزازا درباره‌او می‌گوید :

ـال مردخوبی است و تاکنون جواهرات والماس فراوانی بـه‌من هدیه کرده است .

زازا به‌یکی‌از خبرنگاران گفت : «من‌درزندگی خود شکست‌های زیادی خورده‌ام درپانزده سالگی‌با وزیر تبلیغات ترکیه ازدواج کردم ودرآن هنگام همه مرازنی «بسیار جذاب وزیبا» مینامیدند . دوسال و نیم بعد، باکزاد هیلتون عروسی کردم ودرآن هنگام یکی‌از زنان ثروتمند وپول دار آمریکا بشمار میرفتم. بعد، ازکزاد جداشدم و پس‌از مدتی باجرج ساندرس که هنرپیشه سینما بود ازدواج نمودم سپس هم‌باال هیس‌نامزد شدم ولی نامزدی مادیری نپائید وازاوهم‌جدا گردیدم وحالازن تنهائی هستم که برای گذراندن زندگی خودمجبورم چه‌زود به‌سوی گمنامی می‌رود و

درباره قتل سروان عطیفه

موضوع قتل سروان عطیفه‌بسیاری از مردم حق شناس میهن ماراچنان تحت تاثیر قرار داد که هر روز جزئیات امر را با نهایت توجه‌تعقیب میکنند. بعد از چاپ نامه آقـای دکتر حیدریان که طی‌آن عوامل روانی که سبب این حادثه تاسف انگیز گردیده است، مورد بحث واقع شده بود، عده‌ای‌ازخوانندگان نامه‌هائی در این زمینه برای ما فرستادند که مضمون بعضی از آنها در روزنامه چاپ شد. محتویات‌این نامه‌ها از واقع بینی وتوجه مـردم ایران به مسائل اجتماعی حکایت میکند. چون دراین باره از طـرف مطبوعات ومردم بقدر کافی صحبت شده وجریان حادثه نیز از طـرف مقامات مسئول تعقیب میشود، درج نامه‌های رسیده را بهمین جاخاتمه میدهیم. لازمست که از آقایان دکتر ناصر زندی کرمانی، محسن مهدوی، ابوالقاسم نوربخش، قنبر علی نیلی، کام علی، سروان محمد جواد احمدی ، دکتر پژهامی،فرهاد سمنار، ج. مسلم وسایرخوانندگان عزیز که دراین باره نامه‌هائی‌برای ما فرستاده‌اند، صمیمانـه تشکـر کنیم.

در جهان سینما

ملکه جاز

آخرین فیلم مارلین مونرو

مارلین مونرو که تازگی وارد سی و دومین سال عمر خود شده‌است در نیویورك و در طبقه سیزدهم عمارتی منزل دارد و از زندگی خود راضی است زیرا شوهرش در کنار وی می باشد .

مارلین نمیخواهد از شوهر خود دور گـردد و همیشه و همه جا بـا او است .

آخرین فیلمی که در آن بازی کرده در اروپا به نام «ملکه جاز»معروف شده است و در نوع خود شاهکاری بشمار میرود .

مارلین در این فیلم آواز میخواند ، گیتار می نوازد و می رقصد فیلم «ملکه جاز» موفقیت زیادی کسب نموده است و مارلین از این موفقیت کاملا راضی است . واکنون‌خود را برای شرکت در فیلمی که باید در مکزیك و یا کانادا برداشته شود آماده می سازد . سناریوی این فیلم‌از شوهرش آرتور میلرمی باشد و داستان زندگی زنی در آن شرح داده‌شده که تا اندازه‌ای به سر گذشت مارلین و . . .میلر شباهت دارد .

آخرین ستاره‌ای که از کان خارج شد

چندیست که‌فستیوال کان به اتمام رسیده ومردم دوباره بزندگی عادی خود برگشته اند وازآن همه التهاب وشور زمان فستیوال خبری نیست.

آخرین ستاره

سوفیالورن آخرین ستاره ای بود که‌ازکان خارج شد .

چون قرار بود که‌سوفیا درفیلم «المپیا» شرکت کند ،لذا نتوانست بیش ازبیست وچهار ساعت درکان بماند وچند ساعت قبل از اتمام فستیوال خودرا بآنجا رسانید.

سوفیالورن ازآن ستارگانی است که‌همیشه کار دارد وباصطلاح سرش شلوغ است ولذا نمیتواند بیش‌از چندساعتی دریك جا بماند ومجبور است برای شرکت درفیلم های مختلف ازاین شهر بآن شهر سفر کند .

درجریان فستیوال ،سوفیالورن از آن دسته ستارگانی بود که‌مورد تشویق فراوان قرار گرفت .

سوفیا وگل

معرفی فیلم های جدید

«ریفی‌فی در نزد زنها»

فیلم فرانسوی
کارگردان :آلکس ژوفه
بازیگران: ربرت حسین، انی‌کنستانتین
پیربلانشار وفرانسوازروزی

ریفی‌فی... اغلب مردم بااین اسم آشنا هستند واز داستان هیجان انگیز آن اطلاع دارند وفیلم «ریفی‌فی درنزد مردها» رادیده‌اند.

چندی قبل یکی‌از کارگردانان فرانسوی به‌نام آلکس ژوفه فیلم جدیدی به‌نام «ریفی‌فی درنزد زن‌ها» تهیه نمود.

این فیلم داستانی هیجان انگیز داشته وتماشاچی راکاملا تحت تاثیر خود قرار میدهد.

قهرمان این فیلم که‌زنی ماجراجو می‌باشد فقط یك چیز میشناسد وآن هم پول می‌باشد وبه‌خاطر بدست‌آوردن پول‌به‌هزار کار دست می‌زند.فیلم «ریفی‌فی درنزدزنها» باداستان هیجان‌انگیزخود، بیننده رابه دنبال خویش می‌کشد وتماشاچی دراین فیلم حوادث متنوع‌وگوناگونی می‌بیند که صحنه‌های مزبور گاهی تکان دهنده ووحشت آوروزمانی زیبا ونشاط آورمی‌باشد.

کارگردان این فیلم آلکس ژوفه نام داشته وبازیگران آن از بین عده‌ای از مشهورترین وزبردست‌ترین هنرپیشگان فرانسوی‌انتخاب شده وربرت‌حسین ،انی‌کنستانتین ،روژه‌هانین،پیربلانشار، فرانسواز روزی وژان گاون، رل‌های مختلف آنرابه‌عهده دارند.

چهره‌هائی ازجهان ادب:

«خوان رامون خیمنز»

بزرگترین شاعر معاصر اسپانیائی‌که در ۷٤ سالگی جائزه ادبی (سال ۱۹۵٦) را ربود ودو سال بعد درگذشت

***« آسمان برنك بنفشه بود،**
***دردشتهای آکنده ازخوشه‌های زرین**
*** درزیر آسمانهای شرق**
***خوشهٔ گندم‌زردی فرمان می‌راند...»**

رامون در«موگر» که روستائیانش درمیان آرامش و سعادت زندگی می‌کردند، دربازارهایش پیرمردان بخواب میرفتند درسال ۱۸۸۱ بدنیا آمد.

پس از اینکه تحصیلات اولیه‌خود رادریك مدرسهٔ مذهبی بانجام رساند، به«سویل» رفت ودرآنجا مدتی به‌نقاشی‌پرداخت .اما دوباره‌به «موگر» برگشت واولین شعرهایش رادرآنجا گفت .

«خیمنز» در ۱۸سالگی به مادرید رفت و اشعار اوکه سبك تازه‌ای داشت وتغزل خاصی‌در آنهادیده میشد بشدت مورد توجه واقع شد بطوریکه «روبن‌داریو» دربارهٔ اشعار او پیامی منتشر ساخت. در سال ۱۹۰۰ اولین مجموعهٔ اشعار اوبنام «پریان جنگل» منتشرشد. بمناسبت انتشار این کتاب «روبن‌داریو» ضمن نامه‌ای‌برای اوچنین نوشت :« تو شاعر خاصی هستی !میخواهم که‌لطف زیبائی‌ترا درمیان بگیرد وخدا حفظت کند .»

در فاصله سالهای ۱۹۰۲و۱۹۱۰ بترتیب مجموعه های «باغهای دور دست» ،«نغمه های پاك» ،«سرود های بهاری»، «عزلت خوش آهنك»و «ترانه های روستائی »یکی بدنبال دیگری انتشار یافت و ادب‌دوستان جهان رابادنیای شعر اوآشنا ساخت.

وازآن پس‌بقول رافائل آلبرتی «خیمنز»شعررا بدرجهٔ دین وآئین‌بالا بردوهمیشه باشعر وبرای‌شعر زندگی‌کرد .»

دراین دوره «خوان رامون» اشعار خودرا پیوسته برای اقلیت خاصی منتشر می‌ساخت امااین اقلیت پیوسته درگسترش بود وطرفداران شعر اوروزبروز افزایش می‌یافت. باوجود این‌در این‌میان اثری منتشر ساخت که‌بشدت مورد توجه همگان قرارگرفت و عامهٔ‌مردم آنرا مانند « دون کیشوت» و نظائرآن دست‌بدست گرداندند. این‌کتاب « پلاتروومن »نام داشت و سرگذشت یك‌مردمنزوی‌والاغ سفید و زیبای اوبود .ویکی از کتاب‌های نادری بود که عمق‌روح کودکان راطرف خطاب قرارداده بود و تارهای روح‌بزرگان رابلرزش درمی‌آورد.

درحوالی سال۱۹۱۹ «خیمنز» در دل پایتخت اسپانیا، درقصر خاموشی سکونت داشتو مانندیك مردمنزوی وگوشه گیرزندگی می کرد، شعرهایش راتصحیح میکرد وزیباتر میساخت وبا انتشار مجله های ادبی پیشوائی شاعران جوان‌را بعهده می‌گرفت.

جنك داخلی‌در« مادرید» بسراغ اوآمد. درسال ۱۹۳٦ «خیمنز»، این گوشه‌گیر پرهیجان، برای‌نجات کشورش که‌در شرف اضمحلال‌بود صدای خودرا بلندکرد .برای ایجاد یك جبههٔ سوم‌ازشاعران کمك خواست وگفت که‌برای نجات و اتحاد میهن باید ازشعر مدد گرفت. امادیگر دوردورشعر نبود واولین خندقها دراطراف مادرید کنده‌میشد.

درآن اثناء «خوان‌رامون» را ازطرف دانشگاه «سان خوان» در «پورتوریکو» دعوت کردند و اوبه‌آنجا مسافرت کرد. بعد مدتی درکوبا و «فلوریدا»و «واشنگتن» ساکن‌شد بالاخره بازبه «پورتوریکو» بازگشت وپس‌ازپایان جنگهای داخلی اسپانیا درهای اقامتگاه خودرا بروی فراریان میهنش بازکرد. درسال ۱۹۵۰ منتخب اشعاری برای کودکان وجوانان انتشار دادودرسها وکنفرانسهائی تشکیل داد ودر مجلات متعدد مکزیك وآرژانتین وکوبا مقاله‌هائی نوشت.

در سال۱۹٤۸ گردشی درامریکای لاتین‌کرد اما دیگربه اسپانیا برنگشت ،زیرا تغییراتی‌که درچهرهٔ‌اندلس بوجود آمده‌بود اورابشدت متاثر میساخت.

درسال ۱۹۵٦ وقتی که‌اورا بعنوان برجسته‌ترین نماینده‌ادبیات اسپانیائی برای دریافت جایزه نوبل انتخاب کردند ازمرك زن محبوبش چندروزی بیش نمی‌گذشت و هنگام دریافت جایزه گفت :« روزی این جایزه بمن‌داده میشود که‌اندوه عمیقی بر روحم سنگینی می‌کند.»

ودر جواب خبرنگاران که نظر اورا دربارهٔ این جایزه پرسیدند فقط گفت :« متاسفم که آکادمی سوئد هنرمندان بزرگی نظیر «اونامونو» و «آنتونیوماکادو» و «اورتکا ـ ای گاست » رافراموش کرده است » اسپانیای فرانکو باوخبر دادکه تجلیلش می‌کند ودرانتظار مقدمش بسر می‌برد.اما اونرفت.

طولی نکشید که «خوان رامون خیمنز» دور از کشورش در «پورتوریکو» چشم ازجهان فروبست .وبااینکه زادگاهش رادیوانه وار دوست داشت نتوانست «درزیر نوربنفشه رنك‌آفتاب غروب، اوکالیپتوس های آرام‌وسرکشیده رادرساحل رود» ببیند.

عکس صفحه

نمایشگاه کلاه

چندی پیش نمایشگاه کلاه درفرانسه به‌وجو آمد وکلاهی کـه قطرآن یك‌مترونیم بود، دراین نمایشگاه به‌معرض تماشا گذاشته شد. ده‌کارگر مدت یك روز این کلاه راآماده کرده‌اند.

تاریخچه چاقو و چاقوکشی

چاقوکشی که درمسجد به سلطانی حمله کرد ـ معروف‌ترین لوطی‌های تهران ورسوم آنها ـ چاقوکشی درزمان اعلیحضرت فقید ـ «جاهل» ها و «نوچه» های آنها ـ غیرقانون چیست؟. کاروانی که روانه بندرعباس شد ـ کمیسیون تشدید مجازات چه میکند؟

چاقو ... انسانهای ماقبل تاریخ از برخورد صاعقه بدرختان جنگل آتش رادیدند و گرمای آنرا احساس کردندو بالاخره از تصادم سنگها بیکدیگر آتش را شناختند ، در اواخر دوران سوم زمین شناسی بشر موفق بکشف و استخراج آهن شد ،وقتی آتش شناخته شد و آهن کشف شد دیگر مشکلی برای ساختن چاقو باقی نماند ، و از همانموقع آهنگران با آهن وسیله‌ای ساختند که بعدها چاقو نامیده شد. البته در آنروزگار هیچکس فکر نمی کرد که از چاقو برای کشتن یکدیگر استفاده کنند. و مسلما در آن زمانها چاقوی ضامن داری هم در کار نبود !!

این تاریخچه مختصری از چاقو بود اما چاقوکشی تاریخچه مفصلی دارد که ما قسمتی از آنرا که مربوط به تاریخچه این عمل در کشورماست شرح میدهیم .

مهمترین چاقوکشی

پیش از مشروطه در ایران بجای چاقو و کارد ، قداره بکار میرفته است رجال درباری، مخصوصا مامورین انتظامی قمه بکمر می بستند ، پادشاهان هم قمه و خنجر داشتند و گاه هم خود مورد حمله واقع میشدند. مثلا روز جمعه ۲۳ ربیع الاخر سال ۸۳۰ قمری شاهرخ در مسجد جامع هرات نماز میخواند، مردی از زیر «ارخالق» خود چاقوئی بیرون کشید و بشکم شاهرخ زد و این مهم ترین چاقوکشی در تاریخ ایران است ، منتهی ضربه چاقو کارگر نشده ودرهمان موقع امراء و بزرگان که حسب المعمول همه کارد و قداره بکمر داشتند بجان چاقوکش افتادند و او را پاره پاره کردند.

ابولؤلؤ وچاقو

دیگر از وقایع مهم چاقوکشی، داستان ابولؤلؤ قاتل خلیفه دوم است که با کارد شکم خلیفه را سفره کرد.

اسمعیلیان و بابیان نیز همیشه کارد و خنجری زیر جامه نگاه میداشتند .یکی از بابی ها بنام صادق شیر بچه ابتدا با طپانچه بناصرالدین شاه تیر انداخت بعد با کارد برهنه باو حمله کرد.

معروفترین لوطیهای قداره‌بند

لوطی های تهران و سایر شهر های ایران هم همه قداره بند بودند و در ایام عاشورا هنگام عزاداری علاوه بر قداره‌ها وخنجر های کمری، توی عماری‌ها کاردوقداره میریختند و همینکه میان دو دسته سینه زن محلات تهران جنك درمیگرفت ، عماری ها را زمین میگذاردند و کاردها را بیرون میکشیدند وبجان هم میافتادند .نامی‌ترین قداره‌بندهای تهران ، «لوطی معصوم »سر دسته لوطی های چاله میدان است که در وصف او این‌شعر عوامانه را می خواندند :

«قربون قدت ای‌لوطی‌معصوم»
«برق قدارت ایرونه‌لرزونه»

رسم لوطی‌های تهران

معمول لوطی های پیش از مشروطه چنان بود که اول شب عرق می خوردند و بعد قداره و یا قمه خود را وسط کوچه بزمین میزدند و کوچه را «قرق» میکردند واجازه نمیدادند آمدو شد شود.

آقای **علی جواهر کلام** نویسنده معروف درباره یکی از این لوطی ها داستانی باین شرح‌نقل میکنند:

لوطی محله ما «پاچنار و گذرقلی» حسن جنی نام داشت و هر وقت که قداره خود را زمین میزد،محله ما قرق میشد و مردم خدمت مرحوم آقا «والدبنده» می آمدندو التماس و درخواست میکردند . بدرم باعصا و عبا و عمامه ،قرآن بدست از منزل بیرون می‌آمد و صدا میزد «آی نایب حسن خان بازتو جلد شیطان رفتی » نایب هم داد میزد :آقاجون باین حاجی های بیدین بگو حق و حساب مارا بدهند ، برو بچه ها تا صبح، زن و بچه و مال اموال اینها راازدست دزد حفظ میکنند. مرحوم آقا هم چند تومانی ازمتمولین اهل محل جمع‌میکرد وبه خان‌نایب « حسن جنی» میداد و غوغامیخوابید.

درزمان اعلیحضرت فقید

در دوران مشروطه هم تا مدتی‌قمه و کارد و قداره رواج داشت ،بعد کم کم چاقو ،آن هم چاقوی ضامن‌دار و باصطلاح چاقوی گاو کشی جای آنرا گرفت . در زمان مشروطه البته لوطی ها هیچوقت بمردم عادی و رهگذران صدمه‌ای نمیرساندند و چاقو و قداره خود را برای‌اشخاص عادی بیرون نمیکشیدند و علاوه بر این لوطی ها دارای سنت ها و مقررات خاصی بودند و خود را نگهبان مال و ناموس اهالی محل خود میدانستند(نمونه‌ای از روحیات این لوطی هادر داستان «داش‌آکل» مرحوم صادق هدایت ذکر شده است) ولی از زمان مشروطه به بعد کسانیکه جای لوطی های قدیم را گرفته بودند از چاقو « نان در می‌آوردند» و از کسبه و اهل محل باج میگرفتند ،مست میکردند و عربده میکشیدند و دراین میانه خون بی گناهان را بزمین‌میریختند.

در زمان اعلیحضرت فقید هم چند فقره چاقوکشی اتفاق افتاد ،ولی مرحوم سرتیپ محمد خان‌درگاهی رئیس شهربانی وقت بدون معطلی دوسه چاقوکش را دار زد و قضیه خاتمه یافت و چاقو کشی منسوخ شد.

غوغای پس ازشهریور

بعد از شهریور بیست ، در سال هائی که وضع آشفته بود، بازار چاقو کشی رواج بیشتری یافت . احزابی که در آن زمان تاسیس شده بود عده‌ای چاقو کش نیز استخدام کرده مخالفین خود را بوسیله آنها مورد حمله قرار میدادند. دراین‌دوره‌بود که‌چاقوکش ها پروبال گرفتند و چاقوکشی که در زمان شاه فقید بکلی موقوف‌شده بودازنو مرسوم شد. علاوه بر «مبارزات احزاب !» اگر درمحله‌ای نزاعی روی میداد ،برق چاقو ها درخشیدن میگرفت و بالاخره‌عده‌ای روانه گورستان و جمعی نیز روانه بیمارستان میشدند.

تقسیم محلات..

کار چاقوکشها درسالهای ۱۳۲۲ و۱۳۲٤ بالاگرفت ومیزان چاقوکشی ومرك ومیرهای ناشی ازچاقوکشی به آخرین حدقوس صعودی خود رسید.

درهر محله ای عده‌ای سینه پهن‌و گردن ستبر، باچاقو های ضامندار کار رنجان نفس کش میطلبید و رعب وترسی دردل اهالی ایجادکرده بودند ودرسایه چاقو های تیز و بران خود زندگی مرفهی برای خود ترتیب داده بودند .

دراین سالها که بازار چاقوکشی گرم بود، چاقوکشان حرفه ای‌از راه چاقو زدن ویااحیانا چاقوخوردن امرار معاش میکردند ومحلات تهران رابین خود تقسیم کرده وهر یك افرادی رابنام «نوچه» دور خود جمع کرده بودند .

بعضی اوقات «جاهل» یك محل برای «زهرچشم» گرفتن از «جاهل» محل دیگر باتفاق «نوچه‌های» خود باین محل آمده وشروع‌به «عرضه اندام!» ونفس کش طلبیدن‌میکردند و «جاهل» دیگر نیز باتفاق «نوچه هایش» ازطرف دیگر باو جواب‌داده زدوخوردی درمیگرفت وچاقو ها درگوشتهای خام فرو میرفت‌وگاهی اوقات حتی مامورین انتظامی نیز جرئت مداخله درکارآنهارا نمی‌کردند. این اتفاقات موجب شده‌بود که چاقو کشها حتی ازمقامات‌قضائی وانتظامی نیز ترسی نداشته‌باشند.

چاقوهائی‌که صاحبان آنها محکوم باعدام شدند. این چاقوها در موزه جنائی شهربانی نگاهداری میشود

در چند روز اخیر عده‌ای در خیابانهای مختلف تهران‌بضرب چاقو کشته شدند ودادستان تهران برای چند نفر که با چاقو آدم کشته بودند تقاضای اعدام کرده است. ازطرفی‌کمیسیون تشدید مجازات بدستور وزارت کشور درباره پرونده عده‌ای از اشخاص شرور وبدسابقه رسیدگی هائی نموده و ازطرف این کمیسیون دستور دستگیری افرادی‌که سابقه چاقوکشی‌وشرارت دارند صادر شده واین قبیل اشخاص باصدور رای از طرف این کمیسیون روانه زندان شده‌اند. بهمین مناسبت رپرتاژی درباره چاقو وتاریخچه چاقوکشی تهیه شده که درزیر ازنظرخوانندگان محترم میگذرد.»

«غیر قانون» چیست؟

درسال ۱۳۲۲ دولت وقت بفکر چاره جوئی افتاد، یك‌لایحه‌قانونی بنام «لایحه تشدید مجازات» به مجلس تقدیم شدوتصویب گردید، دراین قانون برای چاقو کشان و افراد شرور وبدسابقه مجازاتهائی علاوه برآنچه درداد‌گاهها محکوم شوند پیش بینی شده بود. پس از اینکه این قانون تصویب شدعده‌ای ازچاقو کشان سابقه دار دستگیرو بموجب آراء این کمیسیون بنقاط بدآب وهوا ازقبیل: بندر عباس و جزایر هرمز وقشم تبعید شدند افراد شرور وبدسابقه آراء این کمیسیون را «غیرقانون» مینامیدند ودرهمین اوان نیز دادگستری شدت عمل بیشتری نشان داد وعده ای از چاقو کشان راکه مرتکب قتل‌شده بودند باعدام محکوم کرد و چند سپیده دم مردم شاهد دار کشیدن چاقو کشانی بودندکه معروفیت بسزائی درمحلات تهران داشتند. اعدام این عده‌واحکام تبعید کمیسیون تشدید مجازات قیافه محله های تهران راعوض کرد، عده‌ای‌از«جاهل» هاکه عاقلتر بودند باتوجه باوضاع واحوال دست از کار های خود برداشتند.

تبعید به‌بندرعباس

اعزام اولین دسته چاقو کشها به بندر عباس موجب شدکه باصطلاح معروف عده‌ای ازآنها «ماست هارا کیسه کردند» بخصوص که دربین تبعید شدگان عده‌ای ازچاقوکش های معروف نیز دیده میشد. چندی بعدکه ازطرف تبعیدی هانامه هائی به بستگانشان رسیدکه درآن‌ازوضع زندگی وناراحتی های خود شرح داده بودند ومشقات تبعید دهان به دهان درتهران بگوش همه رسید، تصنیف ها دراینباره ساخته شد و ازاین پس آن عده‌ای هم‌که هوس چاقو کشی داشتند با شنیدن مشقاتی که‌برسر «هم‌چاقوهای!» آنها آمده‌بود بکلی پای خودرااز خط بیرون کشیدند!!

عده‌ای سرمایه‌دار شدند!

همانطور که گفتیم عده‌ای از «جاهل»ها بادیدن منظره آویزان شدن رفقای خود بربالای‌داروشدت عمل کمیسیون تشدید مجازات و تبعید به‌بنادر بدآب‌وهوا به کلی عملیات گذشته خودرا فراموش کرده دست‌بکاررکاسبی‌زدند و خوشبختانه این‌گروه ازآن پس هیچوقت گردعملیات سابق خود نگشتند وچون کسب مناسبی نیز انتخاب کرده‌بودند باچندسال کار وکوشش موفقیت‌های جالبی بدست آوردند وعده‌ای نیز سرمایه‌دار شدند!

کمیسیون تشدید مجازات چه میکند؟

کمیسیون تشدید مجازات که‌در سال ۲۲لایحه تشکیل آن تصویب شده هنوز هم‌درشهربانی کل‌کشور وجوددارد ومحل آن اطاقیست که جنب شعبه پانزده اداره آگاهی قراردارد. این کمیسیون‌هر هفته روزهای یکشنبه وسه‌شنبه تشکیل میشود واعضای فعلی آن عبارتند ازآقایان :سرهنك‌پوریمین نماینده شهربانی (رئیس کمیسیون)سدادی نماینده وزارت کشور، حریری نماینده دادگستری

این کمیسیون درجلسات خود به پرونده‌های رسیده از کلانتری مختلف تهران رسیدگی میکند و باتوجه بسوابق افراد شرور، قبل‌از آنکه دادگاه درباره آنها رائی صادر کند، افراد سابقه‌دار را به‌زندان محکوم میکند. (البته اگرمتهمی دردادگاه محکوم شود، مدت محکومیتی که کمیسیون برای وی تعیین کرده به‌آن اضافه میشود و چنانچه متهم تبرئه شود، تنهامدتی راکه کمیسیون تعیین کرده باید درزندان بماند!)

چاقوکشی واعدام

آخر وقت روز ٥ شنبه‌کسب‌اطلاع شد که آقای وکیل بازپرس شعبه ۳۱ پس از تکمیل تحقیقات‌مربوط به پرونده قتلی که چند روز قبل در حوالی چهارراه عباسی اتفاق افتاده ودر نتیجه جوانی بنام سید رضی ضرب حدادی با ضربات چاقوی شخصی بنام نوری عروجی معروف به نوری کچل بقتل رسید. قرار مجرمیت متهم را صادروپرونده امر را بنظر دادستان رسیده است.

دادیار مربوط باستناد ماده ۱۷۰ برای نوری کچل تقاضای اعدام کرده وکیفر خواست صادر نموده است.

پرونده مذکور با صدور کیفر خواست از طرف دادستان آخروقت پنجشنبه بدادگاه عالی جنائی فرستاده شد.

آمار حوادث در هفته‌گذشته

۱۸۰ نفر

هفته گذشته ۱۸۰ نفر بعلل‌مختلف درائر حوادث گوناگون مجروح و مسموم شده‌اند.

از این عده ٦٥ نفر بعلت حوادث رانندگی ۱۳ نفر درائر چاقوکشی ۱٥ نفر در نتیجه نزاع وکتك‌کاری ۲۳ نفر بعلت سقوط از بلندی و ماندن زیر آوار ۱٤ نفر نیز بعلت سوختگی مجروح شده‌اند.

ضمنا درهمین مدت ٥۰ نفر بعلل مختلف مسموم شده که ۹نفر از آنان قصد انتحار داشته‌اند.

۲۹۰۰ پرونده دریکسال

بموجب آمارموجود، این‌کمیسیون درسال ۳۷ جمعا به۲۹۰۰ فقره پرونده مربوط بافراد سابقه‌دار و شرور رسیدگی کرد وآرائی از دوماه تادوسال درباره متهمین‌صادر کرده است.

واین روزها که مبارزه شدیدی علیه‌چاقوکشی شروع شده مسلما کار اعضای کمیسیون بیشتر شده است بطوری‌که ازاول اردیبهشت‌ماه تاکنون دستور دستگیری ۲٦۸نفر صادر شده و۱٥۹نفر چاقوکش و سایر افراد بدسابقه طبق قانون محکوم وبزندان تحویل شده‌اند.

AVELING BARFORD LTD.

گروه کارخانجات اِولینگ بارفورد

له از مؤسسات گودوین بارسی محدود - اولینگ بارفورد محدود - شرکت کشاورزی بارفورد محدود تشکیل شده است مشارکت رسمی خودرا درایران با

شرکت سهامی مرودشت

اعلام میدارد

شرکت مرودشت مسئول فروش - سرویس وتهیه کلیه وسائل یدکی انواع محصولات این شرکت از قبیل غلتك - جاده صاف کن - دامپر - بتن مخلوط کن سنگ خورد کن - ماشین اسفالت وکلیه لوازم معدن میباشد وبرای دادن هرگونه اطلاعات لازم آماده است لیست ماشین های موجود دراختیار طالبین گذاشته میشود

شرکت سهامی مرودشت تهران خیابان وصال شیرازی شماره ۲۰ تلفن ۴۴۹۹۰

GOOD-WIN

۸۱٦۸ـآ

آگهی مزایده از طرف شرکت ملی نفت

شرکت ملی نفت ایران ۱۹۸ قلم ماشین آلات ساختمانی ومتحرك اسقاط وقراضه ازقبیل تراکتور- جرانقال. غلطك. ماشین جوشکاری. ماشین سمباده دار. بویلر اسفالت. بتونیر. کمپرسور. تلمبه آب . ژنراتور. کامیون. یدك کش کامیون حمل لوله ومقداری اشیاء مختلف فلزی اسقاط وقراضه و۱۷ عدد شاسی قراضه و۲۷۱ حلقه لاستیك اسقاط موجود درمحوطه محصورانبارماشین آلات شرکت دراهوازراکه کروکی آن ضمیمه قرارداد میباشد وبامضای پیشنهاد دهنده خواهد رسید کلاو یکجا ازطریق مزایده بفروش میرساند .

۱- داوطلبان میتوانند بامراجعه بدائره امور بازرگانی شرکت ملی نفت ایران درخرمشهر لیست وشرائط قرارداد وکروکی مربوطه را ملاحظه واشیاء مورد مزایده رانیز درمحل معاینه وقیمت پیشنهادی خود راباقید رویت واطلاع کامل ازشرائط قراردادوکمیت وکیفیت جنس کلاو یکجا بریال درپاکات سربسته ولاك ومهرشده تسلیم نمایند .

۲- پیشنهاد دهندگان باید مبلغ ۳۵۰٫۰۰۰ ریال (سیصد وپنجاه هزارریال) بعنوان سپرده بیکی ازحساب های شرکت ملی نفت ایران در شعبه های بانکملی ایران اهواز ۶۰۲۰ آبادان ۸۴۳۰ خرمشهر ۳۲۵۰ یا بصندوق شرکت درخرمشهر یابحسابداری کل شرکت ملی نفت درتهران پرداخت نموده وقبض رسید راضمیمه پیشنهاد نمایند. درصورتیکه برنده مزایده درظرف مدت ده روز پس ازتاریخ ابلاغ ازامضای قرارداد وانجام معامله خودداری نماید سپرده وی بنفع شرکت ضبط خواهد گردید و پیشنهاد دهنده حق هیچگونه اعتراضی راندارد- چك بعنوان سپرده پذیرفته نخواهد شد .

۳- به پیشنهادات مبهم- مشروط وفاقدقبض سپرده ترتیب اثرداده نخواهد شد .

۴- شرکت درقبول یاردّ هریك یاکلیه پیشنهادات واصله مختاراست.

۵- داوطلبان باید پیشنهادات خودرا درپاکتهای لاك ومهر شده قرارداده ودر ظهر پاکت جمله (مربوط بمزایده اشیاء اسقاط و قراضه انبار ماشین آلات اهواز) نوشته وحداکثر تاساعت ۱۲ روز۲۵ خرداد ۱۳۳۸ بدفتر شرکت ملی نفت ایران اطاق شماره ۱۷ اداره مرکزی خرمشهر درتهران باداره روابط بازرگانی شرکت (خیابان شاه) درمقابل رسید تسلیم نمایند .

شرکت حداکثر تابیست روز پس ازتاریخ دریافت به پیشنهادات واصله رسیدگی وبرنده مزایده راتعیین وابلاغ مینماید .

۶- سپرده نفراول ودوم تاامضاء قرارداد نزدشرکت باقی خواهدماند ولی سپرده سایرین بلافاصله مسترد خواهد شد .

سازمان شرکت ملی نفت ایران درحوزه قرارداد- خرمشهر

۲-۳ آ-۶۹۰۰

آگهی مناقصه

موضوع:

شرکت سهامی مصالح‌ساختمانی سازمان برنامه مقدار سه‌هزار (۳۰۰۰) کیلو کاربید مرغوب راازطریق‌مناقصه خریداری‌می‌نماید.

داوطلبان شرکت درمناقصه باید بامراجعه به‌دفتر شرکت واقع در شهرری کارخانه سیمان ایران ودریافت یك نسخه‌از مشخصات و شرائط مناقصه پیشنهادات خودرا تاآخروقت‌اداری روز سی‌ام خردادماه ۱۳۳۸به‌دفتر شرکت تسلیم و رسیددریافت دارند .

پیشنهادهای واصله درساعت ده صبح‌فردای آن روز بازو قرائت خواهد شد .

آ-۷۹۳۶ ۱-۲ شرکت سهامی مصالح ساختمانی آ-۸۲۱۴

مدیر شرکت راه سازی وساختمانی بفکر فرورفته
تابهترین فورگن خاك برداری رابرای کارگاههای
وسیع ومتعدد خود پیدا کند

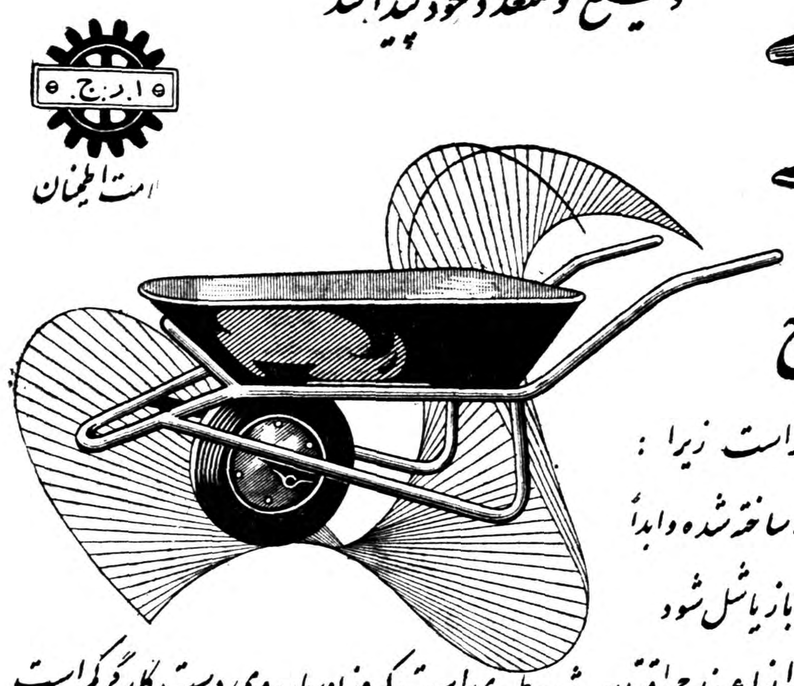

انتخاب فورگن خاك برداری مدل جدید

ساخت کارخانه ارج

بهترین راه حل برای آقای مدیراست زیرا :

• شاسی فورگن یکپارچه ازلوله ساخته شده وابداً پیچ ومهره ندارد که درحین کار باز یاشل شود

طرح مدرن فورگن که ازبهترین انواع خارجی اقتباس شده طوری است که وزن بارروی دست کارگرکم است

انواع مختلف چرخ لاستیکی - چرخ آهنی - نوع سبك ، نوع سنگین به تعداد زیاد آماده فروش است

قیمت آن حداقل ممکن است

کارخانه ارج تهران خیابان شوش فروشگاه ارج خیابان فردوسی جنب خیابان ثبت تلفن : ۳۳۷۱۷ ۲۸۷۷۶-۲۳۲۰۸

درشهرستانها به نمایندگیهای ارج مراجعه فرمائید

آگهی ازشرکت تلفن

چون عده‌ای از متقاضیان محترم تلفن سانترال (حوزه تلفن شمال شرق تهران) که‌از لحاظ پرداخت ودیعه ده‌هزارریال دارای حق‌تقدم هستند محلی‌که برای‌نصب تلفن معین کرده‌اند شناخته نشده ویابجهات دیگرنصب تلفن درآن‌محل ممکن‌نبوده است لذا بدینوسیله ازاشخاصی که اسامی آنان ذیلا درج‌میگردد تقاضا میشود هرچه زودتر بشرکت (اداره تلفن تهران واقع در خیابان اکباتان) مراجعه و محل‌نصب تلفن‌خودشان راصریحا تعیین وپرونده‌راازاین لحاظ‌تکمیل نمایند تاباتوجه بحق‌تقدمی که‌دارند بنصب تلفن‌آنان اقدام‌شود.

چنانچه حداکثر تاپانزدهم تیرماه ۱۳۳۸ محل‌نصب‌تلفن خودشان را تعیین نفرمایند شرکت بناچار شماره تلفن آنان‌را بکسانی‌که دارای‌حق تقدم‌بعدی هستندواگذار خواهدکرد.

شرکت‌سهامی‌تلفن ایران

شماره فیش	نام‌مشترك
۳۶۲	آقای امیررفیعی سرشکی
۶۸۲	بانو رخساره مردانی
۱۱۰۸	آقای مهدی نخعی
۱۱۱۵	آقای محمود احمدیان
۱۶۱۰	آقای مهندس شمس‌الدین علمی غروی
۲۰۱۸	آقای دکتر بنیامین حکیمی
۲۱۸۱	سرکار سرهنك حسینعلی موثقی
۲۲۳۰	آقای حسین وصالی
۲۴۹۳	آقای صبا عامری
۲۹۰۱	بانك رهنی ایران
۲۷۱۰	آقای غلامرضا افشار نادری
۲۹۰۲	بانك رهنی ایران
۳۰۳۰	آقای الکساندر اسکندر
۳۱۸۸	آقای مهدی صفویان
۳۳۱۹	آقای پروانت بربرباشیان اوغلی
۳۴۷۱	شرکت سهامی ایران زر
۳۵۷۳	آقای علی انصاری
۳۶۲۳	آقای ترگم آفتابدیس کوچاریان
۳۹۴۵	آقای سیدعبدالمجید مجد شجادی
۴۰۰۷	آقای علی خرازی پور
۴۱۰۸	آقای محمود غفاری
۴۳۵۴	آقای کریم افشین
۴۴۱۹	آقای منصور تقی‌راده
۴۵۶۹	آقای یوسف رفائی‌خالقی مقدم
۴۹۰۷	بانو مهین تبارکی
۴۹۲۸	بانو ایران بنکدار
۵۰۴۰	آقای دکتر غلامحسین اهری
۵۰۷۱	آقای حسین دوستانی
۵۹۵۷	آقای ابراهیم قائمی
۶۲۷۶	آقای هادی جوهریان
۶۳۹۱	آقای محمد رزاق زاده
۶۵۰۹	آقای‌محمدصادق‌برادران گازری‌سنگی
۶۷۳۴	بانو روحانیه پروانه
۶۹۴۵	آقای یوسف‌ایران پور تبریزی
۷۲۸۹	بانو بتول‌صمدی سوادکوهی
۷۵۸۰	آقای تقی ارباب
۷۹۶۲	آقای رضا منصوری
۸۰۲۰	بانو پریدخت گرانمایه
۸۰۹۹	بانو بدری رئیسی
۸۳۶۵	بانو عصمت جباریان
۹۱۱۳	آقای دکتر عبداله تمدن
۹۷۵۷	آقای مهندس عبدالوهاب کیا
۹۹۶۸	آقای علی قلی‌زندپور
۱۰۲۹۰	آقای برویز صارم
۱۰۳۸۵	سرکارسرگرد مرتضی میثمی‌آزاد
۱۰۵۹۶	بانو بدری آقاسید احمد
۱۰۸۴۱	آقای دکتر درةالصدف گرامی
۱۱۱۷۵	آقای مجید منجم زاده
۱۱۳۶۷	آقای اسداله ملکشاهی مقدم
۱۱۹۷۱	آقای محمد دادگر
۱۲۱۵۶	آقای جعفر جمالی جو
۱۲۱۳۹	آقای مصطفی مدرسی تهرانی
۱۲۲۶۳	آقای احمد مهرورز
۱۲۳۷۳	بانو کبری حاج اسمعیلی
۱۲۵۵۴	آقای مهندس حسین خورزاد
۱۲۵۷۴	آقای غلامرضا ماکوئی
۱۲۶۷۴	آقای عبدالرحیم حنبری
۱۳۱۰۵	آقای علی فقیهی قزوینی
۱۳۱۵۳	سرکارسروان‌دکترابوالقاسم‌پرندی‌امیر کوهی
۱۳۲۵۲	آقای عباس قربانی
۱۳۵۲۴	آقای جواد احسانی
۱۳۵۵۳	آقای هوشنك هاتفی مقدم
۱۳۶۲۰	سرکار سرهنك عبدالعلی ماهوتیان
۱۳۶۸۴	بانو اشرف هدایت
۱۳۹۳۹	آقای حسن خلیلی تفشی
۱۳۹۵۰	آقای مرتضی شهابی قریب
۱۳۹۵۶	آقای سید حسین صدری
۱۴۱۴۵	آقای نظام‌الدین وقار
۱۴۵۵۷	آقای محمد تقی خوشنویسان تهرانی
۱۴۶۵۸	شرکت‌سهامی‌آبادانی‌اراضی‌کاخ‌فیروزی
۱۴۶۶۱	آقای قاسمعلی آیرملوزاده
۱۴۷۱۰	بانو منور فراهانی
۱۴۷۲۹	آقای ریحان‌اله فروتن
۱۴۷۵۶	آقای جواد زمان زاده
۱۴۸۵۹	آقای مصطفی وثیقی
۱۴۹۵۶	آقای محمدتقی فتح‌پور
۱۴۹۶۳	سینما فیروزه
۱۵۲۲۰	آقای سلیمان ارسطوزاده
۱۵۵۱۰	آقای غلامحسین شکوری‌گرگانی
۱۵۷۹۶	آقای علی رباطی
۱۵۹۴۸	آقای غلامحسین سعادت نیا
۱۶۰۱۲	آقای سیرامیون شاه نظریان
۱۶۴۰۷	بانو یافالوی
۱۶۶۴۷	آقای محمد فقیهی نراقی
۱۶۶۹۴	آقای محمود سلیمانی
۱۷۲۸۱	آقای عاشیه صابونچی
۱۷۳۱۵	بانو صغری نیك‌راز
۱۷۳۲۶	سرکارسرگردجعفرقلی‌زرکش‌اصفهانی
۱۷۴۲۴	آقای محمدرضا پور طاهر طلیسچی
۱۷۴۳۳	آقای علی انور وثوق
۱۷۴۸۴	آقای محسن محتشمی
۱۷۵۴۸	آقای غلامرضا بسطامی
۱۷۹۳۲	آقای روح‌اله کاشانی
۱۸۳۴۹	آقای دکتر یوسف محاسنی
۱۸۳۵۲	بانو معصومه ایران تهرانی
۱۸۳۸۱	آقای محمد ناصر مشاور
۱۸۶۳۵	آقای هاشم پزشك‌زاده
۱۸۶۳۷	آقای هاشم پزشك زاده
۱۸۸۵۹	آقای زین‌العابدین‌صوفی‌سیاوش
۱۸۹۴۵	آقای‌علی اکبر نادری

آ-۸۱۴۰

آگهی از شرکت تلفن

چون عده ای از متقاضیان محترم تلفن در منطقه دانشگاه (شمال‌غرب تهران) که از لحاظ پرداخت ودیعه ده هزار ریالی دارای حق‌تقدم‌هستند محلی که برای نصب تلفن معین کرده اند شناخته نشده ویابجهات‌دیگر نصب تلفن در آن محل ممکن نبوده‌است‌بدینوسیله از اشخاصیکه‌اسامی آنان ذیلا درج‌می‌گردد تقاضامیشود هرچه‌زودتر بشرکت(اداره تلفن دانشگاه واقع در چهارراه امیراکرم) مراجعه و محل نصب تلفن خودشان را صریحا تعیین و پرونده‌راازاین لحاظ تکمیل نمایندتاباتوجه بحق تقدمی که دارند بنصب تلفن آنان اقدام شود .

چنانچه حداکثر تا آخر خردادماه ۱۳۳۸ محل نصب تلفن خودشان را روشن نفرمایند شرکت‌بناچار شماره تلفن آنان را بکسانی که‌دارای حق‌تقدم بعدی هستند واگذار خواهد کرد . **شرکت سهامی تلفن ایران**

نام فامیلی	شماره فیش
آقای جعفر پژوه	۵۰
آقای جان محمد بیك بیك‌لی	۹۳
آقای‌عباس بهمن فرنژاد	۸۱۶
آقای‌مظفرقلی‌فاتحی‌دارابی	۱۰۲۹
شرکت‌جان‌مولم و شرکاء	۱۱۲۴
آقای غلامعلی امید	۱۱۲۸
شرکت‌جان‌مولم‌وشرکاء محدود	۱۱۳۸
شرکت‌جان‌مولم و شرکاء محدود	۱۱۳۹
آقای محمد حسین معتمدی	۱۳۴۴
آقای اسمعیل ربانی‌حکمی	۱۳۹۱
آقای یلی فرمانفرمائیان	۱۴۳۱
آقای گریگور ژوزفیان	۱۵۱۸
آقای محمدعلی نائینی	۱۸۱۷
آقای حیدر همام‌پور	۱۹۲۰
آقای رستم کامکار	۳۰۲۷
آقای مهندس غلامرضا خواجوی	۲۱۰۰
آقای محمد فقیهی نراقی	۲۱۵۷
آقای سید محمد کاظم نبوی	۲۸۹۱
آقای عنایت‌الله وزیر زاده	۲۹۶۹
آقای‌اردشیربردبار تهرانی	۳۱۳۷
بانو زهرا راحت	۳۲۰۴۰
آقای نادر آراسته	۳۲۳۴
بانو زهرا داوری	۳۲۴۵
آقای شکرالله بصلعلی علیشاه اف	۳۳۵۳
بانو ملکه‌الزمان ندیمی	۳۵۴۵
آقای اردشیر خدابخش آهورائی	۳۵۶۴
بانو بتول عاملی	۳۶۴۵
آقای ناصر رافت	۳۷۲۰
آقای اسمعیل حمیدیه	۴۳۴۲
آقای محمد شهروزی	۵۰۷۹
شهرداری تهران	۵۰۹۴
آقای رضا وهاب‌زنجانی	۵۲۵۲
آقای محمدحسن‌ورجاوند	۵۲۶۶
بانو منیر سروش	۵۶۰۹
آقای میرزاآقامحبوبی‌فردی	۵۶۹۳
آقای سید حسین صاحب کار	۵۸۹۱
بانو اختر مختاریان	۶۰۳۵
آقای مهندس غلامحسین نوربخش	۶۱۸۷
آقای علی حسینخانی	۶۱۹۹
بمنطقه بازار فرستاده شده است .	
آقای حبیب الله اتحادیه	۶۳۴۰
آقای لطف‌الله تیموریان	۶۳۹۴
آقای دکتر حبیب‌الله‌دادفر	۶۵۰۴
بانو قدسیه جلیل	۶۹۴۳
آقای احمد صلاحی	۶۹۹۲
آقای محمد علی گلچین	۷۰۱۰
آقای حشمت‌الله ابرار	۷۰۸۷
آقای محمد حسنعلی‌زاده	۷۳۱۹
آقای مهندس رحیم میثاقی	۷۴۳۶
آقای دکترمحمدتقی مواجی	۷۶۰۰
آقای حسام‌الدین رضوی	۷۶۷۶
آقای ابراهیم میرزاحی	۷۷۰۳
بانو دکتر س لعل‌فیروزگر	۷۷۴۰
آقای تقی شجاعی	۷۸۲۷
آقای دکتر محمد اسماعیل‌شهیدی	۸۳۶۲
بانو میمنت‌الحاجیه شهیدی	۸۳۶۴
بانو آذرمیدخت قهرمان الوندی	۸۴۲۳
آقای دکتر عبدالرضا نائینی	۸۵۴۶
آقای دکتر نورالله بخشنده	۸۵۷۹
آقای عباس ناظم زاده	۸۸۴۰
بانو پری محمدمهدی‌خان‌وزیری	۹۳۰۶
آقای عطاءالله قائم‌مقامی	۹۴۵۸
آقای سید منصور میراحمد شریفی	۹۴۹۴
آقای فریدون دهقان	۹۵۸۲
آقای محمد حسن نویدی کسمائی	۱۰۳۰۵
آقای مهندس‌رحمان‌رضوی	۱۰۶۵۸
آقای بیوك هشترودی	۱۰۷۷۵
بانو مهین نمازی	۱۰۹۸۹
آقای ابراهیم امیر خلیلی	۱۱۰۰۸
آقای میرحسین طباطبائی	۱۱۰۴۵
آقای هوشنك اسفندیاری	۱۱۰۶۹
بانو فرنگیس گنجه زاده فومنی	۱۱۲۱۶
آقای علی اصغر الیاسیان	۱۱۲۶۲
آقای رحیم‌ارزانی‌پور	۱۱۳۸۹
آقای نعمت‌الله فطورچی	۱۱۴۷۴
بانو فاطمه همدانی	۱۱۴۸۹
آقای سیروس جوادیان	۱۱۴۹۶
آقای‌سیدعلی‌سادات‌دربندی	۱۱۵۲۳
آقای هادی لطفی	۱۱۵۷۰
آقای منوچهر یکتائیان	۱۱۵۹۵
آقای محمد طباطبائی پژوه	۱۱۶۱۱
بانو روح‌انگیز پاکپوری	۱۱۸۷۳
بانو ملیحه پژومائی	۱۱۸۷۶
آقای ربیع تاجیك	۱۱۸۹۲
آقای امین‌الله‌شهیدی عشق آباد	۱۱۹۰۴
آقای محمود صالحی	۱۲۰۴۰
آقای ناصر ایروانلو	۱۲۱۸۸
آقای اردشیر خدا بخش آهورائی	۱۲۲۰۶
آقای‌پروفسورمهدی‌رضانور	۱۲۳۰۶
آقای‌پروفسورمهدی‌رضانور	۱۲۳۰۷
آقای داراب خسروی	۱۲۳۳۲
آقای محسن ندیم	۱۲۳۵۵
آقای‌دکتر مصطفی‌خرمشاهی	۱۲۴۳۸
آقای اسماعیل وفائی	۱۲۵۳۸
بانو ماکروئی مریان	۱۲۵۵۲
آقای‌نصرت‌الله‌تقوی‌بیات	۱۲۵۸۵
آقای علی عمران سرجری	۱۲۶۴۱
آقای‌تیمسار یدالله کیهان خدیو	۱۲۶۴۶
آقای غلامحسین‌خداشناس	۱۲۷۸۲
آقای سهراب سپهری	۱۲۹۵۲
آقای میرنعیم‌سلمان‌شهاش(شماش)	۱۳۰۸۵
بانوعذرا سلمان شهاش (شماش)	۱۳۰۸۶
آقای الیاهو سلمان‌شهاش(شماش)	۱۳۰۸۷
آقای تیمسار سرتیپ محمد حسین انصاری	۱۳۲۱۱
آقای محمد حسین ناجی	۱۳۳۲۶
آقای عبدالحمید احدی اصفهانی	۱۳۳۹۳
بانو انسیه وحدت	۱۳۴۸۸
آقای منصور یغمائی	۱۳۵۱۰
بانو گیتی امیر خسروی	۱۳۵۳۳
اداره‌تلویزیون ایران‌ثابت	۱۳۳۵۶
آقای محمد رضا امین	۱۳۶۶۲
بانو روزاپور فهمیده	۱۳۷۰۷
بانو بدرالسادات نجومی	۱۳۷۲۱
بانو مچل خانگی‌پور	۱۳۷۳۰
آقای سید عبدالمهدی شریعت احمدی	۱۳۷۵۱
شرکت ام ك او	۱۳۹۱۳
شرکت ام ك او	۱۳۹۱۴
شرکت ام ك‌او	۱۳۹۱۵
آقای دکتر علی‌اصغر میرشب	۱۳۹۹۶
بانو فرح‌الملوك طالش	۱۴۱۲۵
آقای دکتر علی‌قاضی‌زاده	۱۴۱۴۸
آقای محمد حسین صفری خرمشاهی	۱۴۵۲۳
آقای مرتضی نقشینه	۱۴۵۳۴
آقای نعمت‌الله زروی‌نژاد	۱۴۵۸۸
آقا ی‌ابراهیم گرانفر	۱۴۶۶۸
آقای شمس شاملو	۱۴۷۱۳
آقای دکتر وهاب علیزاده	۱۴۸۴۵
آقای علی اصغر ماهرو	۱۴۷۷۲
آقای عبدالعزیز دکتر میر عبادی	۱۴۷۸۲
آقای جمشید شمیریان (تمیریان)	۱۴۸۶۴
آقای آساطور زاکاریان	۱۴۸۸۰
آقای حسن اکبری	۱۴۸۸۶
آقای مهدی موئدی‌زاد	۱۵۰۰۱
آقای محمود سیفی	۱۵۰۵۸
آقای باقر منشی زاده	۱۵۱۵۴
بانو هما کریم قوانلو	۱۵۱۷۰
آقای محمد زاهدی	۱۵۲۰۷
آقای ابراهیم اتحادیه	۱۵۲۳۶
آقای محمود نایبی	۱۵۴۰۴
آقای سید سجاد موسوی	۱۵۴۱۸
آقای سیمون القانیان	۱۵۴۹۶
آقای هوشنك راستان	۱۵۵۳۲
آقای سیدرضاامین‌الاشرافی	۱۵۵۴۶
بانو انورالسادات ابطحی	۱۵۶۰۲
آقای اردشیرپشوتنی‌زاده	۱۵۶۹۸
آقای یدیدیا جواهری	۱۵۷۳۹
آقای میروجیه‌الله صدر	۱۵۸۲۸
آقا ی‌محمد اردوخانی	۱۶۰۲۶
آقای احمد علی سنجابی	۱۶۲۱۲
آقای عزیزالله اسماعیلیان	۱۶۳۳۱
آقای ابراهیم برخیم (بروخیم)	۱۶۴۰۸
آقای عباس اولیاء	۱۵۱۴
آقای غلامرضا ناجی	۶۵۴۴
آقای عبدالرحیم مهاجر	۱۶۵۷۹
آقای علی اکبر مینمی	۱۶۵۸۱
آقای میراحمد حسن لی	۶۵۹۶
آقای علی کامکار	۱۶۷۳۰
آقای آقاجان عمرانی	۱۶۷۵۱
آقای غفار ارومچی	۱۶۸۲۶
بانو حبیبه مجلل	۱۶۸۴۸
آقای قاسم طهماسبی	۱۶۸۹۴
آقای عبدالحمید غفاری	۱۶۹۲۲
آقای بیوك امینی افشار	۱۶۹۲۶
آقای سید علی سادات دربندی	۱۶۹۶۰
آقای‌سید علی‌سادات‌دربندی	۱۶۹۶۹
آقای سید علی سادات دربندی	۱۷۰۰۸
آقای حمیدشادخواست	۱۷۰۵۹
آقای‌سیدمحمد ضرابی	۱۷۰۸۱
آقای محمد نوری	۱۷۱۰۰
آقای‌فتح‌الله‌امیرعلائی‌قاجار	۱۷۱۱۷
آقای ذوالفقار حسامی	۱۷۱۲۴
آقای‌سید محمد توحیدی	۱۷۱۴۳
آقای دکتر حسینعلی صفوی‌نائینی	۱۷۱۵۵
آقای جمشید خواجه زاده	۱۷۲۱۸
آقای محمود حیدریان	۱۷۲۳۱
بانو ویکتوریا لالهزاریان	۱۷۳۶۵
آقای گشتاسب سپریز	۱۷۴۱۴
آقای سید جلال کمیلی	۱۷۴۵۵
بانو نصرت هدایت	۱۷۴۶۷
آقای هوشنك صدیق پوربخشایش	۱۷۴۷۸

آ-۸۱۵۸

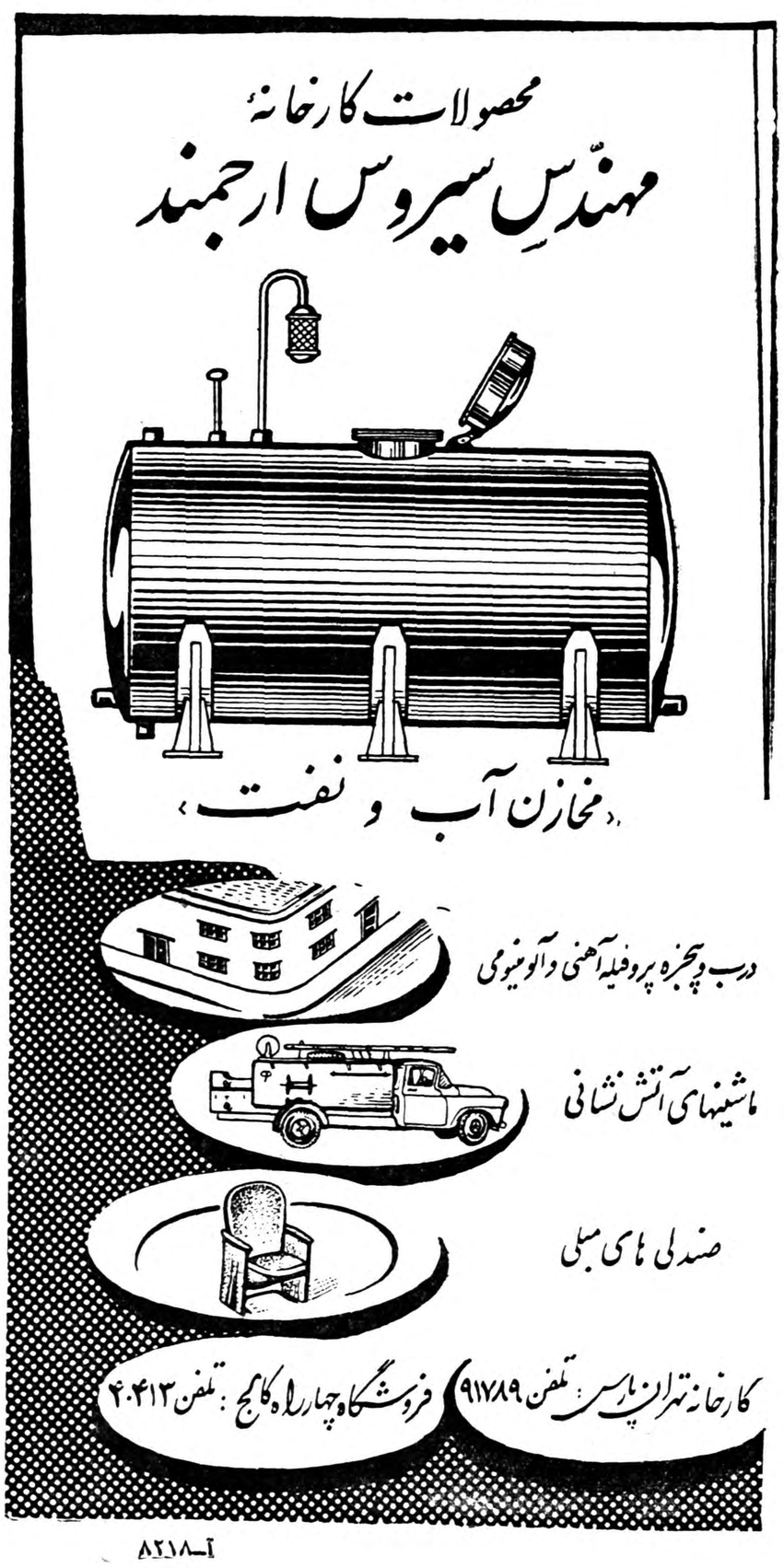

آ-۸۲۱۸

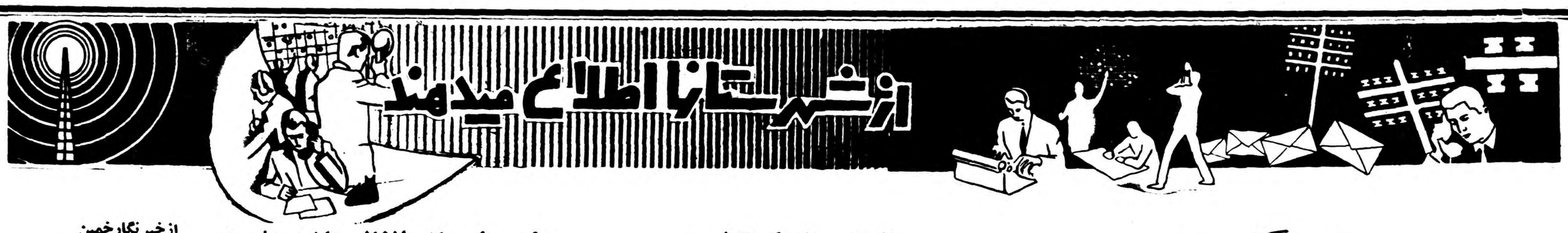

۲۰۴ دستگاه خانه

برای کارگران کارخانجات اصفهان ساخته میشود

تاکنون ۱۵۰ دستگاه ازاین‌خانه‌ها ساخته وآماده‌گردیده است

اخیرا ازطرف وزارت‌کار باهمکاری اداره اصل چهار ساختمان ۲۰۴ دستگاه خانه برای‌کارگران کارخانجات اصفهان شروع شده‌که درحال حاضر عملیات ساختمانی ۱۵۰ دستگاه ازآنها بپایان رسیده است.

برای تامین آب آشامیدنی خانه‌های‌کارگری فاصله بین باشگاه‌کارگران وخانه‌های مزبور لوله‌کشی میشود وهم‌اکنون کار نصب لوله‌ها شروع‌گردیده است. این خانه‌ها زیرنظر شورای کارگاه هرکارخانه به‌کارگران معیل‌واگذار خواهدشد. واگذاری این خانه‌ها بکارگران معیل کارخانجات اصفهان گام سودمندی است‌که در راه تامین رفاه وآسایش کارگران این شهرستان برداشته شده‌است.

معدن نفت در چاههای آب

مردم ازنفت این‌چاهها برای‌معالجه بیماریهای جلدی خود استفاده میکنند

استاندار ازچاههای‌آبیکه نفت‌ازآن میجوشد بازدیدکردواظهارخشنودی نمود

قبلا اطلاع داده شد طی زلزله های خفیف اخیر در بعضی از شهرستانهای شمالی که فقط موجب اضطراب‌اهالی شد نه تنها هیچگونه خسارتی وار نیامد بلکه از چاه آب خانه دو نفر از اهالی قریه «قاسم آباد» رود سر نفت جوشید و هم اکنون نیز بجای آب از دو چاه مزبور نفت میجوشد اینك خبرنگار ما در رودسر که‌مامور تحقیق در این باره شده بود بدنبال گزارش قبلی چنین اطلاع میدهد برای مشاهده وضع چاههای آبی که نفت از آن میجوشد بقریه قاسم آباد که در فاصله ۲۸ کیلو متری رودسر قرار دارد رفتم . چاههای آبی که گفته میشد بجای آب نفت از آن میجوشد در منزل آقایان حبیب‌اله حبیبی و عبداله زرگری دو نفر از اهالی قریه که با یکدیگر همسایه میباشند قرار دارد ابتدا برای بازدید از چاهی که نفت از آن میجوشد بمنزل آقای حبیبی رفتم مشارالیه که با تبدیل‌آب چاه خانه‌اش به نفت از لحاظ آب آشامیدنی در مضیقه قرار گرفته‌بود مرا بر سر چاه راهنمائی کرد دهانه چاه محکم بسته شده بود و هنگامیکه در آنرا برداشت بوی تند نفت‌ازداخل چاه استشمام شد . از آقای حبیبی سئوال کردم چگونه متوجه وجودنفت در چاه آب خانه خود شدید ؟در پاسخ اظهار داشت تاقبل از وقوع زلزله اخیرا آب این چاه بسیار ، گوارا بود و مورد استفاده قرار میگرفت ولی‌پس از وقوع زلزله طعم آن کم‌کم تغییر کرد و بوی نفت از چاه استشمام‌شد آقای حبیبی افزود ماتاآنهنگام متوجه این موضوع نبودیم که‌ممکن است از چاه‌آب، نفت بجوشد وطبق‌معمول هر سال یك نفر مقنی برای‌پاك‌کردن چاه اجیر کردیم . یکروز پس‌ازاینکه مقنی مزبور کار پاك‌کردن چاه را انجام داده‌متوجه شدیم که‌آب چاه‌بکلی تغییر یافته وتبدیل به‌نفت شده‌است فکر کردیم که‌ممکن است نفت در چاه ریخته شده باشد ولی همسایه خانه ماآقای زرگری نیزاطلاع دادکه آب چاه‌منزل وی نیزتبدیل به‌نفت گردیده است. معهذا برای اطمینان ازاینکه ازچاه آب‌خانه مانفت میجوشد طی یکروز تمام آب‌چاه راخالی کردیم ومتوجه شدیم بجای‌آب، نفت‌از چاه

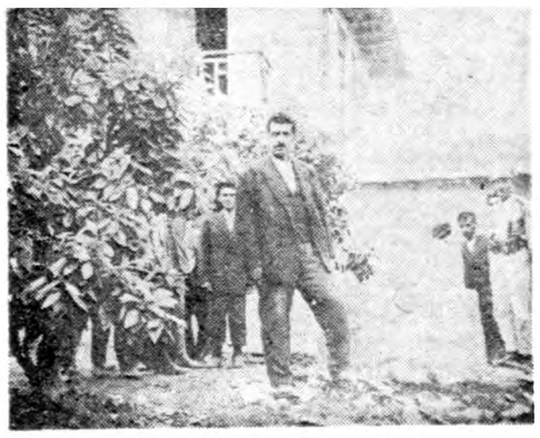

درعکس بالا آقای حبیبی درکنار چاه‌آب منزل خودکه ازآن نفت میجوشد دیده میشود

میجوشد . با این اظهارات آقای‌حبیبی مقداری از نفت چاه مزبور بیرون‌آورده شد و مشاهده گردید که رنك آن سیاه و بوی آن زننده‌میباشد .هنگامی که شعله کبریت به این مایع نزدیك شد آتش گرفت و معلوم گردیدکه مایع مزبور نفت میباشد که بجای آب از چاه جوشیده است .

آقای حبیب‌اله حبیبی از اینموضوع نگران بود و میترسید مبادا مامورین مربوطه برای تصرف این‌چاه نفت‌محل خانه و زندگی ویرا تغییر دهند ! مشارالیه اظهار میداشت که تاکنون عده زیادی از بیماران جلدی برای معالجه بیماری خود از نفت چاه مزبور استفاده کرده‌و با مالیدن آن ببدن خود شفا یافته‌اند !. یکی از اهالی قریه قاسم آباد که در آنجا حضور داشت اظهار میکرد که من مدتهابود به رماتیسم دچار بودم و چند روزاز نفت چاه منزل آقای حبیبی بپای خود مالیدم و حالا کاملا معالجه شده‌ام خبرنگار ما اضافه میکند فعلا از نفت چاههای خانه های آقایان حبیبی و زرگری برای معالجه بیماران جلدی استفاده میشود و عجب این استکه بیماران مزبور بااستفاده از نفت این چاهها بطور معجزه آسائی !؟ ظاهرا معالجه میشوند چاه‌منزل آقای زرگری همسایه آقای حبیبی نیز که بجای‌آب از آن نفت میجوشد عینا مانند چاه منزل آقای حبیبی بود با این تفاوت که دهانه آن باز بود و بوی زنندهٔ نفت در محوطه منزل آقای زرگری پیچیده بود پس از تحقیق کامل در این باره معلوم شد که آقای اشتری استا ار گیلان . باتفاق فرمانده تیپ رشت و چند نفر از همراهان‌نیز از چاههای نفت خانه آقای حبیبی‌و زرگری بازدید نمودند گفته میشد هنگامیکه به آقای استاندار اطلاع دادند از چاه خانه های مزبور بجای آب نفت میجوشد مشارالیه باور نمی داشت ولی پس از اینکه شخصا ازاین چاهها بازدید نمود با قبول اینموضوع ابراز خوشنودی کرد فعلا ساکنین خانه های آقایان حبیبی و زرگری‌از لحاظ آب آشامیدنی در مضیقه می باشند و معلوم نیست برای استفاده از نفت این چاه ها چه فکری خواهد شد .

سال تحصیلی کوتاه‌است

دانش‌آموزان فقط ۱۳۰ روز تحصیل میکنند

چند روز قبل امتحانات آموزشگاههای بندر بوشهر پایان یافت وکلیه مدارس تعطیل شد. بایدگفت که بعلت تاخیر درارسال کتب تحصیلی مدارس‌بندر بوشهر درنیمه آبانماه شروع بکار می‌کنند و براثر گرمای شدید در اوایل خرداد ماه هرسال‌تعطیل میشوند بااین ترتیب اگر روزهای تعطیل و تعطیلات زمستانی را ازسال تحصیلی کسر کنیم میتوان گفت که دربندر بوشهر سال‌تحصیلی ۱۳۰ روز است که‌این مدت بهیچوجه برای تحصیل دانش آموزان کافی نیست جادارد‌مسئولین امور لااقل کتب تحصیلی بندر بوشهر راتا اوایل مهرماه ارسال نمایند تادرامر تحصیل دانش آموزان وقفه‌ای ایجاد نشود.

حفر کانال

خبرنگارما از گمیشان مینویسد اخیرا یکی‌از نیکوکاران گمیشان بنام «یوسف‌قرجه» باحفر کانالی بین رودخانه گرگان و گمیشان آب مورد احتیاج مزارع این منطقه راتامین نموده است .

اهالی گمیشان‌ضمن‌اظهارسپاسگزاری ازاین اقدام مفید آقای «یوسف قرجه» ،از شهرداری تقاضادارند برای تامین آب آشامیدنی شهر نیز اقدام نماید .

هیئت مطبوعاتی افغانستان درمشهد

بطوریکه خوانندگان عزیز مستحضرند صبح روز پنجشنبه هیئت روزنامه نگاران افغانستانی باتفاق چند نفر ازمدیران جرائد تهران با قطار بمشهد وارد شدند ومورد استقبال قرار گرفتند. در ضیافتی که بافتخار ورود هیئت روزنامه نگاران افغانستانی ازطرف جامعه مطبوعات در باغ ملی مشهد ترتیب داده شده بود استاندار وعده زیادی ازرؤسای دوایر دولتی این شهرستان حضور داشتند ودر این ضیافت‌همچنانکه در عکس بالا دیده میشود سه جلد شاهنامه فردوسی وسه جلد آلبوم نفیس وسیله آقای استاندار بروزنامه نگاران افغانستانی اهداء شد.

ازخبرنگارخمین

فقط عنوان!؟

بر سرما منت گذاشتید وبخش‌خمین را تبدیل بشهرستان کردید .بآرزوی دیرینه ما مردم خمین جامهٔ عمل پوشاندید و از این جهت ممنونیم و متشکریم ولی تنها عنوان شهرستان برای خمین کافی نیست و شایسته هم نیست که مردم یك شهرستان فقط با «عنوان شهرستان» دل‌خوش دارند خمین دارای هشت خیابان‌است که در حال حاضر هیچکدام از این خیابانها اسفالت نشده و گرد و غبار خیابانها بهداشت مردم را در معرض خطر قرار داده است وضع بهداری این شهرستان جدید العنوان!؟ چندان تعریفی ندارد و هم‌اکنون در این بهداری قابله‌ای نیست تا هنگام‌احتیاج وجودش مورد استفاده قرار گیرد . شبکه برق خمین با اصول فنی تشکیل نشده و فعلا سیمکشی برق این شهرستان وضع زننده‌ای بخود گرفته است .

اهالی خمین از لحاظ تامین آب آشامیدنی در مضیقه قرار دارند و موتور چاه عمیق آب که شش سال‌قبل حفر شده هنوز نصب نگردیده است علاوه بر تمام اینها خمین باداشتن عنوان‌شهرستان حتی فاقد گورستان عمومی میباشد و لابد مردم این شهرستان بهمین علت استکه از مرك گریزانند !؟

بیشتر ساکنین خمین را کشاورزان تشکیل میدهند و با این وضع هنوز شعبه بانك-کشاورزی‌در این شهرستان تاسیس نگردیده است و در نتیجه کشاورزان از هر گونه کمکی محروم مانده‌اند .

اینها احتیاجات ما مردم است که اگر کمترین توجهی مبذول گردد مرتفع خواهد شد امیدواریم برای رفع این احتیاجات اقدام لازم بعمل آید .

درویشی

جاده پردست‌انداز

خبرنگارما از مشهدمینویسد جاده بین «فریمان »به‌تربت جام بعلت وجوددست‌اندازه‌های فراوان بوضع نامطلوبی درآمده واین امر موجب نگرانی شدید رانندگان وصاحبان اتومبیلها شده است .جادارد‌مسئولین امور برای ترمیم این جاده اقدام کنند .

خلاصه اخبار آذربایجان

تبریز -بزودی در قصبه «خواجه» از توابع تبریزدر مانگاه ثابتی تاسیس میشود .

اردبیل- ظرف یکسال گذشته ۱۳۶۷ نفر در بیمارستان‌بهداری اردبیل بستری شده و تحت معالجه قرار گرفته‌اند .

تبریز- چند روز قبل‌آقای کاظم گنجویان دبیر ورزش دبیرستان‌تبریز بر اثر حمله قلبی فوت کرد .

فرمان اتومبیل برید

یکنفر مقتول وسه‌نفر مجروح شدند

صبح دوروز قبل اتومبیل‌جیپ‌شماره ۱۲۳۴۷ برانندگی رحمت‌الله جعفریان که‌باچند نفر سرنشین ازکاشان عازم «آران» واقع در ۹ کیلو متری این‌شهرستان بود براثربریدن فرمان واژگون شد در این حادثه یکی‌از سرنشینان اتومبیل مزبور بنام‌محمودمصوری عکاس ۶۵ سالهٔ اداره نظام وظیفه کاشان مقتول شد و سه‌نفر دیگر بنام گروهبان عباس صمیمیت رئیس باسگاه ژاندارمری آران ، گروهبان‌ایمانی وعباس مؤمنیان بسختی مجروح شدند مجروحین برای معالجه به‌بیمارستان اخوان کاشان منتقل گردیدند وبادفن جنازه مقتول راننده نیز دستگیر و تحت تعقیب قرار گرفت .

آتش سوزی شبانه

بنابگزارش خبرنگار ماازشهرری نیمه شب دوشنب قبل مغازه قنادی آقای حاجی رضا واقع در میدان مرکزی شهرری براثراتصال‌سیم برق طعمه حریق گردید واین‌آتش سوزی بافعالیت مامورین شهرداری وکلانتری خاموش شد .

دراین حریق طبق اظهار صاحب مغازه درحدود ۱۵ هزارریال خسارت وارد آمد .

چندخبرخلاصه ازشهرستانها

پرداخت وام برای ترمیم قنات

اصفهان -بدستور استانداری استان دهم از طرف بانك کشاورزی اصفهان جهت ترمیم قناتهای قراء علون آباد، هرستان و جبل از توابع کوهپایه اصفهان که براثر بارندگیهای شدید خسارت دیده‌است بصاحبان قناتها وام داده میشود .

اعزام هواپیما برای مبارزه باملخ

مشهد - از طرف‌وزارت کشاورزی جهت مبارزه با ملخ دوفروندهواپیمای سمپاشی در اختیار اداره کشاورزی خراسان گذاشته شد یکی از هواپیماها جهت مبارزه با ملخ در منطقه سرخس‌تعیین گردید .

شرکت درکلاس تعلیمات اساسی

اصفهان -بقرار اطلاع دو کلاس تعلیمات اساسی که در تهران تشکیل خواهد شد از طرف اداره فرهنك اصفهان‌ده نفر از فرهنگیان شهرستانهای تابعه اردستان ،نائین ،شهرضا و نجف آباد د راین کلاس شرکت خواهند کرد .

تعیین اضافه‌کاری دبیران

یزد -بااقدامات آقای خیابانی رئیس فرهنك یزد کمیسیونی باشرکت مدیران دبیرستانها وروسای بازرسی و کارگزینی اداره فرهنك بمنظور تعیین اضافه کاری دبیران آموزشگاهها درسال تحصیلی آینده تشکیل گردید .

ساختمان‌کارگاههای حرفه‌ای

اصفهان - ساختمان کارگاههای آموزشگاه حرفه‌ای اصفهان از محل یك میلیون ریال اضافه اعتبار حرفه‌ای سال! جاری وزارت فرهنك‌شروع شده است .

سهمیه دارو ارسال نشده‌است

شهربابك -سهمیه داروی‌بهداری شهربابك مدتی است ارسال نشده‌و موجبات نگرانی بیماران فراهم شده است . جا دارد از طرف مقامات مربوطه جهت ارسال داروهای مورد نیاز بهداری اقدام فوری بعمل آید .

آموزشگاههای جدید

یزد - عملیات ساختمانی آموزشگاههای اردکان ، تفت ، شهربابك‌و اهرستان از توابع یزد در اواخر خرداد ماه خاتمه خواهد یافت و درسال تحصیلی آینده مورد استفاده واقع خواهد شد .

تهیه رپرتاژ آثار تاریخی

مشهد - آقای «گالدین» خبرنگار روزنامه « انگلیسی» دیلی تلگراف» بمنظور تهیه رپرتاژ از آثار تاریخی مشهد باین شهرستان‌وارد شد .

رسیدگی بوضع آبیاری

رضوانده - آقای شفیعی رئیس کل آبیاری استان اول جهت رسیدگی بوضع آبیاری وارد رضوانده شدو جهت توزیع عادلانه آب دستوراتی صاد رنمود .

تکمیل مؤسسات فرهنگی

یزد - برای تکمیل ساختمانهای دانشسرای مقدماتی یزد ودبستان منطقه سرده تفت و دبستان شهربابك مبلغ یك میلیون ریال از طرف اداره فرهنك استان دهم از محل پدیره نفت باداره فرهنك این شهرستان واگذار شده است .

کادر اداری بانکملی تکمیل میشود

بروجن -رئیس بانك ملی اصفهان جهت رسیدگی بوضع بانك ملی شعبه بروجن‌باین منطقه وارد شد ووعده داد جهت تکمیل کادر اداری بانك اقدام نماید .

انتخاب اعضای انجمن امور اجتماعی

طالشدولاب - طی جلسه‌ای که باحضور آقای سید مهدی مدنی بخشدار طالشدولاب ورؤسای ادارات وانجمن‌های عمرانی قراء تابعه تشکیل گردید آقایان سبحانی ، اسدی ، جمالی، شهاری ، رضائی ، ابراهیمی و سبحانی بسمت اعضای انجمن امور اجتماعی این بخش انتخاب شدند .

رسیدگی بتقاضاهای مسافرین حج

اصفهان -در کمیسیون حج اصفهان بتقاضاهای زائرین بیت‌اله‌الحرام بادقت و اسرع‌وقت رسیدگی بعمل می‌آید .

سفیرهند درمشهد

مشهد - سفیر هندوستان باتفاق چندتن از همراهان وارد مشهد شد و از آرامگاه فردوسی ،بیمارستان شاهرضا و تاسیسات فرهنگی این‌شهرستان بازدیدنمود .

برای تهیه روغنهای مختلف ماشین درایران

شرکتی باسرمایه ۱۵۰ میلیون ریال تاسیس‌گردیده‌است

چون تاکنون انواع روغنهای مختلف ماشین از قبیل گریس، پارافین وروغن موتور مصرفی در ایران ازخارج تهیه میشد باین جهت اخیرا یك شرکتی باسرمایه یکصد و پنجاه میلیون ریال بمنظور تهیه اینگونه مواد نفتی درایران تاسیس گردیده که محصول شرکت مزبور یکسال دیگر ببازار عرضه میشود. خبرنگارما در آبادان‌که این گزارش را اطلاع داده اضافه میکند که فرآورده‌های‌این شرکت روغن موتور اتومبیل، گریس، پارافین وسایر روغنهای مختلف ماشین‌خواهد بود. برای پیشرفت کاراین شرکت ازطرف شرکت ملی نفت وشرکت‌های عامل تشویق‌ومساعدتهای لازم بعمل آمده‌است. ضمنا خبرنگارما از آبادان گزارش میدهد شرکت سهامی اکتشاف وتولید نفت ایران از آبانماه سال ۳۳که اولین تاریخ اجرای قرارداد نفت بین دولت وکنسرسیوم بوده‌تادهم اردیبهشت ماه سال جاری یك میلیارد بشکه نفت استخراج کرده ومتجاوز از شصت میلیارد ریال بصورت عواید بدولت پرداخت نموده است.

تعیین محل فرودگاه

- بمنظور تعیین محل فرودگاه شیروان هیئاتی مرکب از آقایان استوار یکم بنکدار مامور هواپیمائی ، جعفریه معاون اداره راه استان نهم، پزشك مامور راه استان ونمدچی حسابدار دارائی قوچان باین منطقه وارد شدند .

مسابقات دوومیدانی

از کرمان خبرنگار ما مینویسد مسابقات دوومیدانی دبیرستانهای کرمان با شرکت ۱۵۰نفردانش‌آموز زیرنظر تربیت بدنی و هیئت دوومیدانی انجام شد در دوره اول دبیرستانها آقایان کارنی ،میرزائی ایراندوست ،ومرادپور و در دوره دوم دبیرستان آقایان سعیدی ، شاهرخی ،یاسائی ،حراسانی‌نژاد، امینی ومیرزائی در قسمتهای‌مختلف این مسابقات رتبه اول را احراز کردند در این مسابقات ایرج یاسائی «عکس بالا» ستاره مسابقات بود .

خلاصه اخبار خوزستان

آبادان- مقدمات تشکیل شرکت سهامی آب آشامیدنی با سرمایه بیست میلیون ریال در بخش «قصبه» آبادان فراهم گردیده است .

رامهرمز - قطعه زمینی از طرف آقای صمیمی یکی از مالکین رامهرمز برای ایجاد بیمارستان بمقامات مربوطه واگذار گردیده است . تقاضا دارند برای ساختمان بیمارستان در زمین اهدائی مزبور اقدام شود .

مسجد سلیمان -نیکوکاران مسجد سلیمان مبلغ پنجاه هزار ریال بدانش آموزان مدرسه نابینایان اصفهان کمك کردند .

آبادان - برج خنك کننده پالایشگاه آبادان که چند سال قبل براثر آتش سوزی ویران گردیده بود مجددا ساختمان میشود .

مسجد سلیمان -عده‌ای از روسای ادارات‌ومدیران جراید مسجدسلیمان از عملیات مبارزه با ملخ در قراء تابعه دیدن کردند .

منتظر صدور دستورهستند

از سیرجان خبرنگارما گزارش میدهد چندی قبل اسفالت خیابان‌های پهلوی و رضاشاه کبیر سیرجان که بوسیله شرکت پیمانکار«تسا» انجام میشد پایان یافت فقط قسمت جدیدی ازیکی از خیابانهای‌مزبور که پروژه آن تهیه گردیده‌بعلت عدم صدور دستور لازم اسفالت‌نشده است تقاضادارند دستور لازم‌برای اسفالت این خیابان جدید نیزصادر شود .

طی اختلافات ملکی

زدوخوردی رخ داد و یکنفر بقتل رسید

چندروز قبل در قریه «ساج» واقع درهفتاد کیلومتری‌قزوین‌براثراختلاف ملکی‌بین کشاورزان زدو خوردی اتفاق افتاد دراین زدو خورد عده‌ای مجروح گردیدند وابراهیم فرزند موسی یکی از مجروحین که حالش وخیم بود برای معالجه به بیمارستان سینا قزوین منتقل شد وقضیه از طرف مامورین انتظامی تحت تعقیب قرار گرفت ولی معالجات درباره ابراهیم موثر واقع نشد وجان سپرد فعلا چهار نفر ازمجروحین این زدو خورد بوسیله مامورین انتظامی دستگیر گردیده ودر باز داشت بسر می برند .

براثر ضربهٔ محکم چکش

استاد آهنگر از پای درآمد

محمد یکی از آهنگرهای قریهٔ « بی‌بی حیات» از توابع کرمان با شاگرد خود حیدر مشغول کار بود محمدو شاگردش قطعه آهن بزرگی رادر کوره سرخ کرده بودند و باکوبیدن آن میخواستند قطعه آهن مزبور را بصورت دلخواهشان درآورند .ناگهان چکش ازدست حیدر دررفت و محکم به‌پهلوی محمد خوردواورا ازپای‌درآورد جنازهٔ استاد آهنگر پس از انجام تشریفات قانونی مدفون گردیدوبا دستگیری حیدر قضیه تحت تعقیب قرار گرفت.

تاسیس‌شرکت‌تعاونی

براثر اقدامات مسئولین بانك کشاورزی قزوین اخیرا در قریهٔ «پیریوسفیان»از توابع این‌شهرستان شرکت تعاون روستائی تاسیس‌شده است .

سرمایه اولیه این شرکت ۳۳ هزار و سیصدریال است وازطرف بانك کشاورزی قزوین نیز بشرکت مزبور کمك خواهد شد .

بهبود وضع‌آبیاری

ازکرمان خبرنگار ما گزارش میدهد کمیسیون آبیاری در سالن استانداری کرمان باحضوراستاندار وعده زیادی ازروسای دوایر دولتی وکشاورزان تشکیل شد وپیرامون بهبود وضع آبیاری تصمیمات لازم اتخاذ گردید .

تودیع با فرمانده ژاندارمری

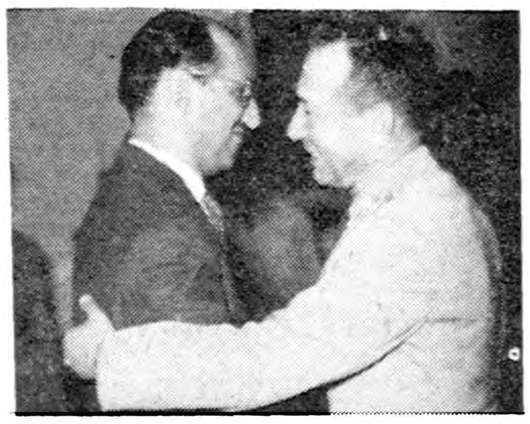

طبق گزارش خبرنگار ما از ساری چند روز قبل بمناسبت انتقال آقای سرهنك فتح‌پور فرمانده ژاندارمری استان مازندران از طرف تیمسار ژیان فرمانده ژاندارمری ناحیه شمال مراسمی برگزار شد دراین مراسم باحضور عده‌زیادی از رؤسای دوایر دولتی ومحترمین شهر ضمن قدردانی ازخدمات آقای سرهنك فتح‌پور بامشارالیه روبوسی !؟ شد در عکس بالا فرمانده ژاندارمری استان هنگام تودیع بافرماندار ساری دیده میشود .

واگذاری زمین

طبق گزارش خبرنگار ماازاصفهان اخیرا آقای انصاری یکی ازفرهنك دوستان اصفهان قطعه زمینی به مساحت یکهزار وپانصدمترمربع جهت ایجادیك دبستان باداره‌فرهنك این شهرستان واگذار نمود ازاین اقدام مفید آقای انصاری قدر دانی بعمل آمد .

شهر تاریك

بنابگزارش خبرنگار ماازهمایونشهر مدتیست‌که وضع برق همایونشهر براثرعدم توجه متصدیان مربوطه فوق‌العاده نامطلوب شده و اغلب شبها شهر درتاریکی فرومیرود. جادارد شرکت برق همایونشهر برای بهبود وضع برق این منطقه اقدام نماید .

رپرتاژ جریان بازگشت اعلیحضرت همایونی

هنگام بازگشت شاهنشاه بوطن درفرودگاه مهرآباد چه گذشت

«ساعت ۵ ونیم بعدازظهر روز پنجشنبه گذشته اعلیحضرت همایون شاهنشاه ازسفر یکماهه خود بوطن بازگشتند. درفرودگاه مهرآباد مراسم استقبال رسمی بعمل آمد ودر طرفین مسیر موکب ملوکانه از فرودگاه تاکاخ اختصاصی نیز جمع کثیری از طبقات مختلف مردم وهمچنین افراد حزب ملیون مقدم‌شاهنشاه را استقبال نمودند. خبرنگارماکه هنگام تشریف فرمائی‌شاهنشاه در فرودگاه مهرآباد حضور داشته از جریان بازگشت اعلیحضرت همایونی رپرتاژی تهیه نموده که دراینجا از نظر خوانندگان محترم میگذرد:

از ظهرپنجشنبه تهران وضع خاصی داشت . پرچمهای ایران‌بر فرازوزارت خانه هاوادارات دولتی باهتزاز درآمده ومغازه ها و بنگاههای ملی پرچمهای ایران را در بالای در خود نصب کرده بودند . با وجود آنکه اعلیحضرت همایونی اظهار تمایل فرموده بودند که بسبب گرمی هوا مردم و احزاب از استقبال خود داری نمایند ،عده زیادی از طبقات مختلف مردم واصناف و همچنین حزب ملیون خود را برای استقبال از موکب همایونی آماده میکردند :

چون قبلااعلام شده بودکه‌اعلیحضرت همایونی ساعت چهار بعد از ظهر روز ۵شنبه بپایتخت بازخواهند گشت. از ساعت ۲بعد از ظهر پریروزدستجات مختلف مستقبلین بطرف فرودگاه مهرآباد حرکت کردند تا در طرفین مسیر بانتظار تشریف فرمائی‌شاهنشاه بایستند .

اما در همان ساعت اعلام شد که مراجعت شاهنشاه بساعت پنج ونیم بعد از ظهرموکول شده‌است . البته آنها که در طرفین مسیر بانتظار ایستاده بودند از این تغییر ساعت اطلاعی نیافتند ولی آنها که قراربود برای شرکت در مراسم استقبال‌رسمی در فرودگاه مهرآباد حضور بهمرسانند بجای ساعت سه و نیم بعد از ظهرکه قبلا تعیین شده بود از ساعت چهاربعد از ظهر بفرودگاه آمدند .

ورود شاهنشاه

بعد ازظهرپریروزفرودگاه‌مهرآبادوضع جالبی داشت.قسمت‌های‌مختلف عمارت فرودگاه با پرچمهای ملی ایران‌تزیین شده بود و پراقهای لباس افراد گارد احترام و دسته موزیك در زیر نور آفتاب میدرخشید . مستقبلین بالباس رسمی در فرودگاه اجتماع کرده بانتظار باز گشت شاهنشاه بودند .

ساعت پنج و نیم بعد از ظهر بودکه هواپیمای‌اختصاصی اعلیحضرت‌همایونی بر روی باند فرودگاه بزمین نشست و در همین هنگام بود که پرچم سلطنتی‌برفراز عمارت فرودگاه‌مهرآباد باهتزاز در آمد پس از یك گردش مختصر هواپیما در برابر جایگاه مخصوص توقف کرد . در هواپیما باز شد و شاهنشاه با قیافه خندان‌از هواپیما خارج‌شدند و از پله پائین آمدند.بدنبال معظم‌له والاحضرت شاهدخت فاطمه پهلوی نیز از هواپیما خارج شدند در اینموقع شیپور احترام نواخته شد و بلافاصله آقای مهام شهردار تهران پیش رفت وبازگشت اعلیحضرت همایونی‌را به پایتخت خیرمقدم عرض کرد.پس ازخیر مقدم‌شهردارتهران، خواهران وبرادران شاهنشاه- والا حضرت شاهدخت شمس پهلوی، والاحضرت شاهدخت اشرف پهلوی، والاحضرت شاهپور غلامرضا پهلوی،والاحضرت شاهپور عبدالرضا پهلوی، والاحضرت محمود رضا ووالاحضرت حمیدرضا بحضور برادر تاجدار خود شرفیاب شدندومورد‌تفقد قرار گرفتند .

دراینوقت اعلیحضرت همایونی بر روی سکوی مخصوص‌که باپرچم های ملی ایران تزیین شده بودقرار گرفتندودسته موزیك‌سلام‌شاهنشاهی رانواخت. درهمین هنگام شلیك۲۱ تیرتوپ آغاز گردید .

پس ازپایان سلام شاهنشاهی ، اعلیحضرت همایونی از برابرگارد احترام عبور فرمودند و مراسم احترامات نظامی بعمل آمد.شاهنشاه بعد بمقابل صف هیئت‌دولت‌تشریف فرماشدند .

نطق نخست وزیر

دربرابر صف هیئت دولت آقای دکتر اقبال نخست وزیر نطق زیر راایراد نمود :

شاهنشاها- خداوند راستپاسگزاریم که دوران انتظاررا کوتاه کرد و امروز دیدگان مشتاق افراد ملت را بدیدار ازشاهنشاه آزاد منش ومردم دوست وترقیخواه خود روشن گردانید سفرهای شاهانه که ازروی کمال واقع بینی ومصلحت‌اندیشی وانگیزه ای‌بسیاردقیق وعالی‌صورت میپذیرد درهربار برای ملك‌وملت متضمن رفاه وسعادت وخیر وبرکت است .

درجهان امروزیك سلسله ارتباطات نهفته وآشکار سیاسی واقتصادی و اجتماعی و فرهنگی ملل جهانرا دردورو نزدیك بیکدیگر پیوند میدهد برای کشور ایران که‌درصحنهٔ سیاست گیتی و بخصوص خاور میانه‌صاحب نظر وواجد اثر است این دیدارها و گفتگو ها امری‌لازم و واجب شمرده میشود و در دوام و قوام‌اوضاع‌ممالك و تشریك‌مساعی و حسن تفاهم ملل و بخصوص در حفظ و تقویت مبانی صلح اثری غیر قابل انکار دارد.

ملت ایران مفتخر و مباهی است که موکب شاهنشاه معظم و مفخم در هرکجا باشکوه وجلال وهیمنه و وقاری که در خور و شایسته مقام شامخ و عظیم شاهنشاهی ایران است استقبال و بدرقه شد واولیای دولت وامنای‌ملل توانستند ازنزدیك بوسعت اطلاع وحدت ذهن وجودت قریحه و عمق فکر و قوت اراده و آمال ذات مبارك برای آبادی و عظمت مملکت پهناوروترقی وتعالی ملت بزرك ایران پی ببرند وبنظرات عالی در تقویت مبانی صلح‌جهانی و حفظ ثبات و آرامش خاور میانه وقوف حاصل کنند.

چاکر از طرف‌خودو هیئت وزیران وکلیه کارمندان و کارکنان دولت نزول اجلال موکب همایون را به پایتخت تبریك و تهنیت عرض می کند.

دولت بندگان اعلیحضرت دراین مدت درحدود مقدورات بوظائفی که برعهده داشت قیام و اقدام کرده و اوامر مطاع را که همه متضمن‌تامین ورفاه و آسایش ملت بود بموقع‌اجرا گذاشت و از خداوند مسئلت دارد که توفیق عنایت فرماید تا بتوان آنگونه که‌آن‌وجود مبارك اصلاحات شئون مختلف کشور را در مد نظر دارند با قدرت‌و سرعت انجام دهد وبا خدمات صادقانه بیش از پیش موجبات رضایت خاطر خطیرملوکانه رافراهم آورد.

پس از سخنان آقای نخست وزیر اعلیحضرت همایونی از خدمات آقای نخست وزیر ابراز رضایت نمودند و آقایان وزیران را مورد عنایت قرار دادند.

اظهارات رئیس مجلس سنا

سپس شاهنشاه در برابر صف نمایندگان سیاسی خارجی قرار گرفتند و آقای ژنرال رضا سفیر پاکستان در ایران بعنوان مقدم السفرا از طرف نمایندگان‌سیاسی خارجی دردربار شاهنشاهی بازگشت اعلیحضرت‌همایونی راخیرمقدم‌عرض کردو شاهنشاه در پاسخ ازایشان تشکر نمودند و نسبت بیکایك نمایندگان سیاسی ابراز مرحمت نمودند.

در برابر صف نمایندگان مجلس سنا، آقای صدرالاشراف رئیس‌مجلس سنا از طرف آقایان سناتور ها بازگشت اعلیحضرت همایونی را بخاك وطن خیر مقدم عرض نمودند و شاهنشاه نیز در پاسخ بیاناتی ایراد فرمودند که در همین‌شماره جداگانه چاپ شده است.

نمایندگان مجلس شورایملی

هنگامیکه شاهنشاه در برابرصف نمایندگان‌مجلس شورایملی‌رسیدند آقای حکمت رئیس مجلس شورای ملی از طرف نمایندگان آن مجلس و ملت ایران چنین باستحضار رسانیدند :

امروز بمناسبت‌ورود موکب‌مسعود اعلیحضرت همایون شاهنشاه بمیهن عزیز برای ملت ایران و چاکران روزی سعید و فرخنده است‌باآنکه مسافرت رسمی و غیر رسمی‌بممالك دوست طولانی نشد معهذا در نظر ملت شاهدوست ایران بی اندازه طولانی آمد.

نتایج سودمند مسافرت و اینکه امروز افتخار زیارت شاهنشاه مفخم نصیب میشود همه مردم را غرق شعف و شادمانی ساخته است این نکته مجهول نیست که ذات‌شاهانه در سفر و حضر، در سختی ها و مشکلات و درهر موقع در راه عظمت کشور و سعادت ملت از هیچگونه کوششی فروگذار نفرموده و تحمل مشقاتی نموده‌اند.

رجاء واثق دارم که در ظل عطوفت و کوشش خستگی ناپذیر و افکار صائب و مقدس ذات خجسته صفات ،کشور ایران مجد و عظمت دیرین را بدست خواهد آورد و ملت ایران بسعادت و رفاه حقیقی خواهد رسید.

پس از بیانات رئیس مجلس‌شورای ملی اعلیحضرت همایونی در پاسخ پس از تشکر بیاناتی در اطراف‌کار های اصلاحی که باید در کشور انجام گیرد و قدمهائی که برای تامین رفاه مردم مملکت بایدبرداشته شود ایراد نمودند و سپس یکایك نمایندگان مجلس شورایملی راموردسخنان وزیر دربار

دربرابر صف‌روسای دربارشاهنشاهی آقای علاء وزیر دربار شاهنشاهی چنین باستحضار رسانیدند .

اعلیحضرتا - روسا وکارمندان دربار از زیارت جمال شاهنشاه محبوب ومعظم پس از یکماه‌غیبت که بنظر یکسال آمده است زایدالوصف مفتخر وشادمانند . شکر خدارا میکنند که همه جاتشریف‌فرمائی همایونی با تجلیل واحترام بیسابقه استقبال شده و سیاست خردمندانه و شخصیت بارز شاهانه موجب ارتقاء مقام و حیثیت کشور مارا در خارجه فراهم ساخته است. روسای ممالك متوجه شده‌اند که در تحت لوای دلیرانه ذات اقدس ملوکانه در این دنیای آشفته ایران است که دارای عزم و ثبات امنیت و آزادی میباشد . میدانند که در راه ترقیات اقتصادی و اجتماعی برهبری شاهنشاه گامهای مهمی برداشته شده است در مقابل این حقایق‌دسائس‌وتبلیغات کاذبانه‌معاندین و بد خواهان جز تولید تنفر وتحکیم اتحاد قاطبه ایرانیان شاهدوست نتیجه ای نبخشیده است.

دعا میکنیم که در پرتو عنایت خدای بزرك شاهنشاه همیشه از کامیابی و تندرستی وپیروزی بر خوردار باشند .

شاهنشاه در پاسخ سخنان آقای علاء وزیر دربار شاهنشاهی پس از تشکر بیاناتی ایراد فرمودند ونسبت باعضای دربار شاهنشاهی ابراز تفقد نمودند. جریان مراسم‌استقبال رسمی تا ساعت شش بعد از ظهر طول کشید آنگاه شاهنشاه در اتومبیل مخصوص قرار گرفتند واز فرودگاه مهرآباد رهسپار کاخ سعد آباد شدند .

ابراز احساسات مردم

همانطور که درمقدمه متذکرشدیم جمع کثیری از اهالی پایتخت برای استقبال از موکب همایونی در طرفین مسیر صف کشیده بودند افراد حزب ملیون نیز با وجود آنکه برنامه رسمی استقبال برای آنها تنظیم نشده بود ، باستقبال شاهنشاه آمده بودند . بمحض‌آنکه اتومبیل مخصوص اعلیحضرت همایونی از محوطه فرودگاه وارد خیابان شد ، فریاد زنده باد شاهنشاه‌ازجمعیت مستقبلین‌برخاست و در همه جا موکب ملوکانه باکف زدن وابراز احساسات شدید مردم و نثار دسته های‌گل استقبال گردید اعلیحضرت همایونی نیز مرتبا بابراز احساسات مردم پاسخ‌میگفتند تا بکاخ اختصاصی رسیدند.

دوره کلاسهای تابستانی کودکستان ودبستان یکتا

که شامل برنامه های مختلف تفریحی و تربیتی و آموزشی شنا - بالت انگلیسی - تیراندازی - قایقرانی - موسیقی - سینما وتمرین دروس خواهد بود از اول تیر ماه شروع میشود دفتر کودکستان همه روزه از ساعت ۸ صبح الی ٦ بعد از ظهر آماده نام نویسی میباشد.

نشانی- خیابان شمیران خیابان ملك خیابان میرهادی شماره ۳۰ تلفن ۳۰۵۴۳۳ آ-٦٥٥٥

آگهی تغییر برنامه‌حرکت قطارهای‌مسافری

بعلت تغییر فصل و فرا رسیدن تابستان برای رفاه حال مسافرینی که با راه‌آهن مسافرت مینمایند در برنامه حرکت قطار های مسافری سریع‌السیر وعادی خطوط جنوب - مشهد و آذربایجان تغییراتی داده شده و برنامه تابستانی حرکت قطار های مسافری از روز ۱۵ خرداد ماه سال جاری درخطوط‌تهران-خرمشهر- مشهد و تبریزبشرح‌زیراجرا خواهدشد.

۱- خط جنوب

الف . قطار سریع‌السیر - حرکت از تهران ساعت ۲۰ر۱۱ و رودبقم ۵۷ر۱٤ حرکت ۱۷ر۱۵ ورود باراك ۱۵ر۱۸ حرکت ۳۰ر۱۸ ورود بدرود ٤۰ر۲۱ حرکت ۲۲ر- ورود به اندیمشك ۳ر- حرکت ۰۵ر۳ ورود باهواز ٦ر- حرکت ۱۵ر٦ ورود بخرمشهر ساعت ۲۰ر۸ روز بعد . در مراجعت حرکت از خرمشهر ۱۹ر- ورود باهواز۰۵ر۲۱ حرکت ۲۵ر۲۱ ورود به اندیمشك ۱۰ر- حرکت ۲۰ر- ورود به درود ٤۱ر۵ حرکت ۰۱ر٦ ورود باراك ۱۰ر۹ حرکت ۲۰ر۹ ورود بقم ۱۳ر۱۲ حرکت ۱۸ر۱۲، ورود به تهران ساعت ۰۵ر۱٦ روز بعد.

ب. قطار عادی حرکت از تهران ساعت ۷ر- ورود بقم ۱۱ر- حرکت ۱۵ر۱۱ ورود به اراك ۳۰ر۱٤ حرکت ۱۵ر- ورود به دورود ۳۵ر۱۸ حرکت ۱۹ر- ورود به اندیمشك ۵۵ر۰ حرکت ۱۵ر۱ ورود باهواز ۱۵و٤ حرکت ۳۵ر٤ ورود بخرمشهر ساعت ٤۵ر٦ روزبعد . در مراجعت حرکت از خرمشهر ۲۵ر۲۰ ورود باهواز ۳۵ر۲۲ حرکت ۵۵ر۲۲ورود باندیمشك ۲ر- حرکت ۲۵ر۲ ورود بدورود ۲۰ر۸ حرکت ۵۰ر۸ ورود باراك ۲۵ر۱۲ حرکت ۵۵ر۱۲ ورود بقم ۱۵ر۱٦ حرکت ۳۰ر۱٦ ورود بتهران ساعت ۳۰ر۲ روزبعد.

ج.قطار مختلط کاشان حرکت از تهران ساعت ۲۵ر۹ ورود بقم ۵۵ر۱۳ حرکت۱۵ر۱٤ ورود بکاشان ٤۰ر۱٦ همان روز . در مراجعت حرکت از کاشان ساعت ۲۵ر۱۰ ورود بقم ۵۰ر۱۲ حرکت ۱۰ر۱۳ورود بتهران ساعت ۰ر۱۸ همان روز توضیح اینکه در روز های حرکت قطار مختلط تهران - کاشان و بالعکس هیچگونه تغییری داده نشده است.

۲- خط مشهد

الف . قطار سریع‌السیر حرکت از تهران ساعت ۵۰ر۱۷ ورود به گرمسار-۲۰ حرکت۵ر۲۰ ورودبه‌سمنان۱۵ر۲۲حرکت۲۵ر۲۲ورودبشاهرود ٤۰ر۲ حرکت ۰۵ ر۳ ورود بسبزوار ۳۷ر۸ حرکت ٤۲ر۸ ورودبنیشابور ۵۸ر۹ حرکت ۰۳ر۱۰ ورود بمشهد ساعت ۱۳- روز بعد . درمراجعت حرکت از مشهد ساعت ۵۰ر۱۷ ورود به نیشابور ٤۰ر۲۰ حرکت ۲۱ر- ورود بسبزوار ۱٦ر۲۲ حرکت ۲۱ر۲۲ ورود بشاهرود ۵۵ر۳ حرکت ۱۵ر٤ ورود بسمنان ۲۵ر۸ حرکت ۳۵ر۸ورود بگرمسار ٤۰ر۱۰ حرکت ٤۵ر۱۰ ورود بتهران ساعت ۱۳- روزبعد.

ب. قطار عادی حرکت از تهران ۲۰ر۹ ورود بگرمسار ٤۵ر۱۱ حرکت ۵۰ر۱۱ ورود بسمنان ۰۹ر۱٤ حرکت ۲۹ر۱٤ ورود بدامغان ۳٦ر۱۷ حرکت ٤٦ر۱۷ ورود بشاهرود ۰۲ر۱۹ حرکت ۲۲ر۱۹ ورود به سبزوار ۲۹ر۱ حرکت ۳٤ر۱ ورود به‌نیشابور۵۵ر۲ حرکت۰۵ر۳ ورود به مشهد ساعت ۲۰ر٦ روز بعد در مراجعت حرکت از مشهد ۳۵ر۱۰ ورود به نیشابور ۳٦ر۱۳ حرکت ۵٦ر۱۳ ورود بسبزوار ۱٦ر۱۵ حرکت ۲۱ر۱۵ ورود بشاهرود -۲۱ حرکت ۲۰ر۲۱ ورود بسمنان ۵٦ر۱ حرکت ۰٦ر۲ ورود بگرمسار ۲۲ر٤ حرکت ۳۷ر٤ ورود بتهران ساعت ۵۵ر٦ روزبعد.

۳- خط آذربایجان

الف. قطار سریع‌السیر حرکت از تهران ۳۰ر۱۲ ورود بقزوین ۲۵ر۱۵ حرکت ٤۵ر۱۵ ورود بزنجان ۰۵ر۱۹ حرکت ۲۵ر۱۹ ورود به میانه -۲۲حرکت۲۰ر۲۲ورودبمراغه۱۰ر۳حرکت۱۵ر۳ورودبتبریزساعت٤۰ر٦ روز بعد در مراجعت حرکت از تبریزساعت ۲۵ر۱۹ ورود بمراغه ۳۵ر۲۲ حرکت ۵۵ر۲۲ ورود بمیانه ۵۰ر۳ حرکت ۱۰ر٤ ورود بزنجان ۵۰ر٦ حرکت ۱۵ر۷ ورود بقزوین ۳۵ر۱۰ حرکت٤۵ر۱۰ ورود بتهران٤۰ر۱۳، روز بعد.

ب-قطار عادی حرکت از تهران ساعت ۱۵ر۱۸ ورود بقزوین ۱۷ر۲۱ حرکت ۳۷ر۲۱ ورود بزنجان ۳۰ر۱ حرکت -۲ ورود بمیانه -۵ حرکت ۲۰ر۵ ورود بمراغه ۳۵ر۱۰ حرکت ۵۵ر۱۰ ورود به تبریزساعت ۳۰ر۱٤ روز بعد . در مراجعت حرکت‌ازتبریزساعت ٤۵ر۱۱ ورود بمراغه ۱۷ر۱۵ حرکت ۳۷ر۱۵ورود بمیانه ۵۰ر۳۰ حرکت ۱۰ر۲۱ ورود به زنجان ۰۵ر- حرکت ۳۵ر- ورود بقزوین ۲۹ر٤ حرکت ٤٤ر٤ ورود به تهران ٤۵ر۷ روز بعد . ضمنا دو شنبه ها که قطار مسافری سریع‌السیر یکسره بمقصد جلفا اعزام میشود حرکت از تبریز ساعت ۱۰ر۷ روز بعد ورود به جلفا ساعت۱۰ر۱۱حرکت‌ازجلفاساعت-۱۵ ورود به تبریزساعت ۵۵ر۱۸ همان روز خواهد بود.

راه آهن دولتی ایران

۱-۳ — آ-۸۱۵٤

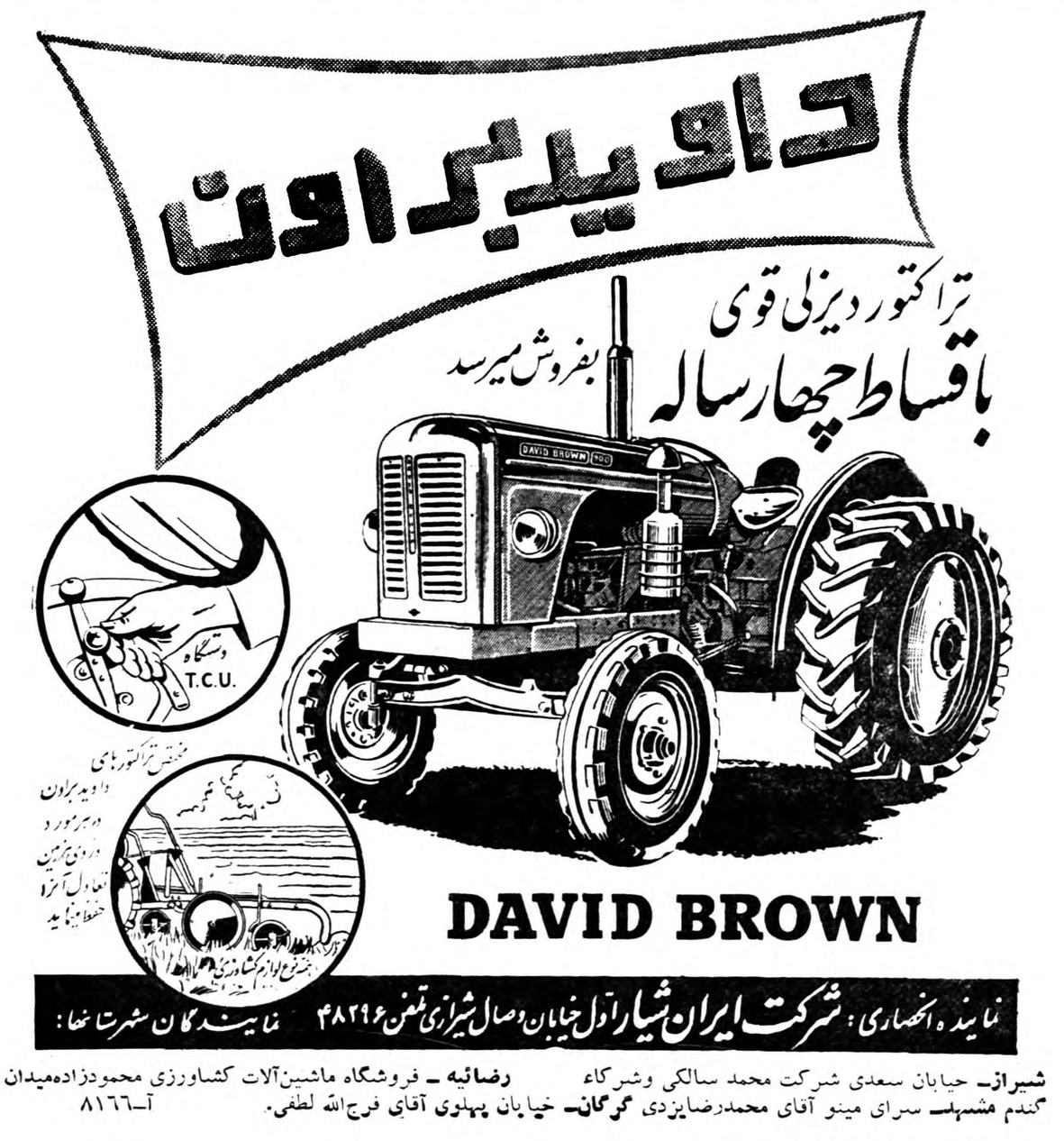

تحول بزرگ و بی سابقه در نرخ تراکتور و لوازم کشاورزی

صد در صد بنفع خریداران

بوسیله مؤسسه جدیدالتأسیس شرکت سهامی ماشین آلات ایران

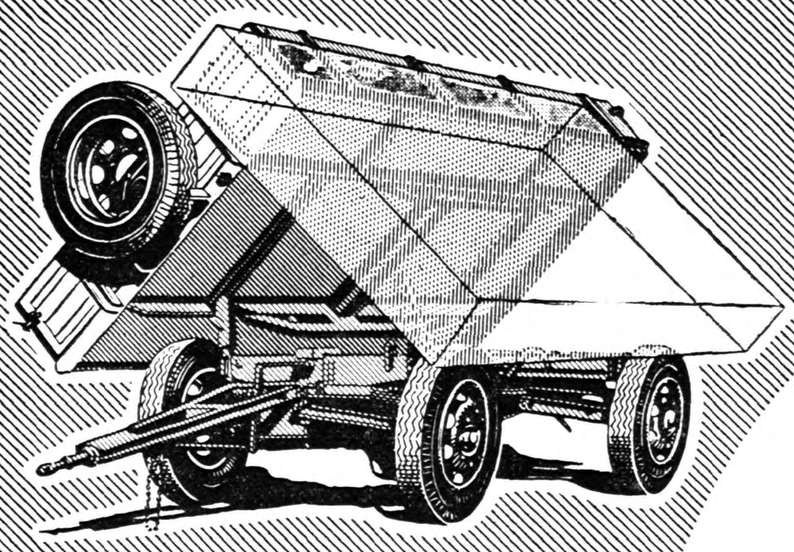

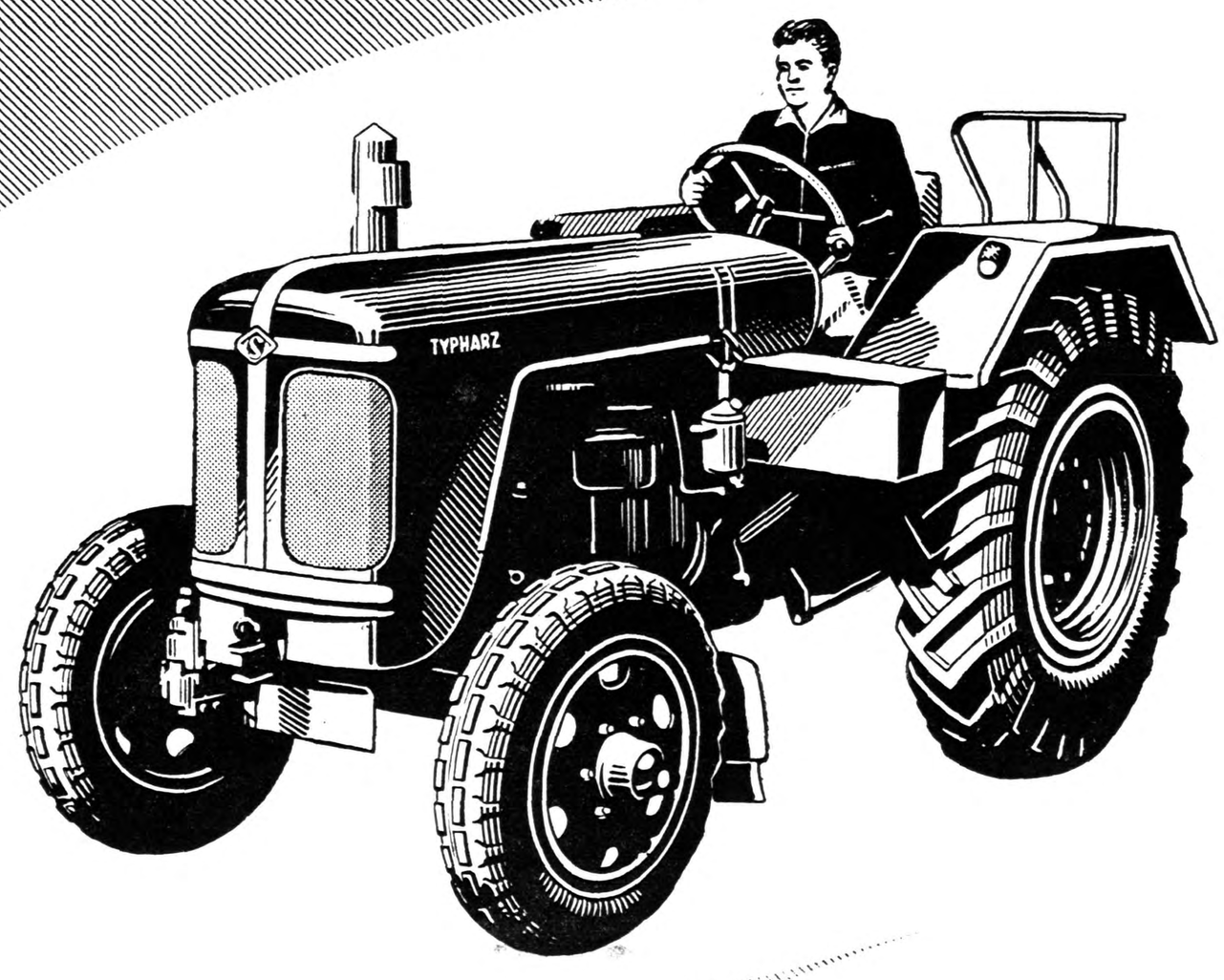

لوازم یدکی همیشه موجود و ارزان .
سرویسهای ماهانه مرتب .
کنترل و مراقبت ماهانه برای همیشه

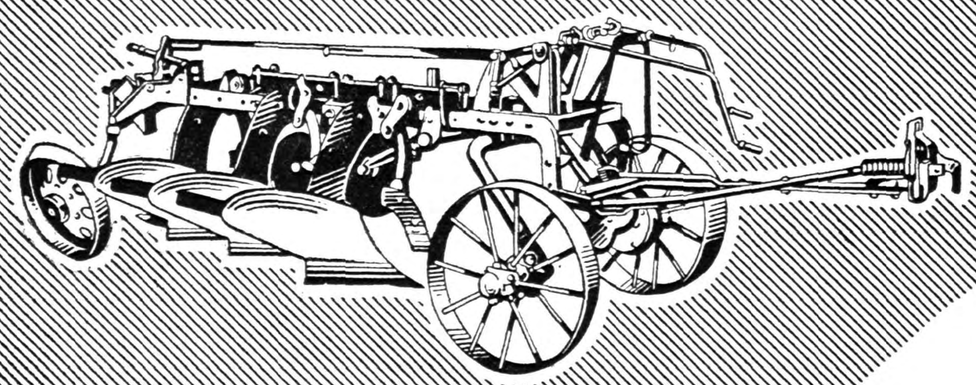

SAXONIA

محصولات اتحادیه کارخانجات آلمان

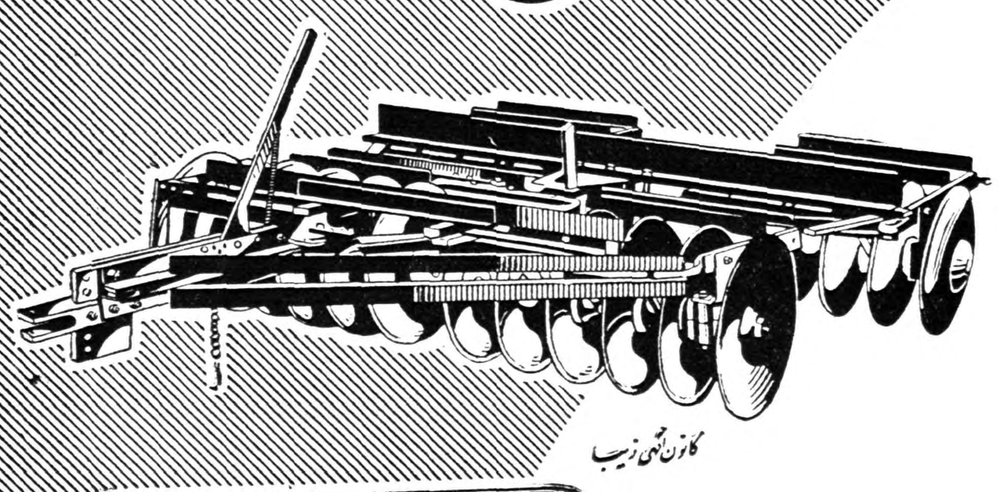

کانون انهی زیبا

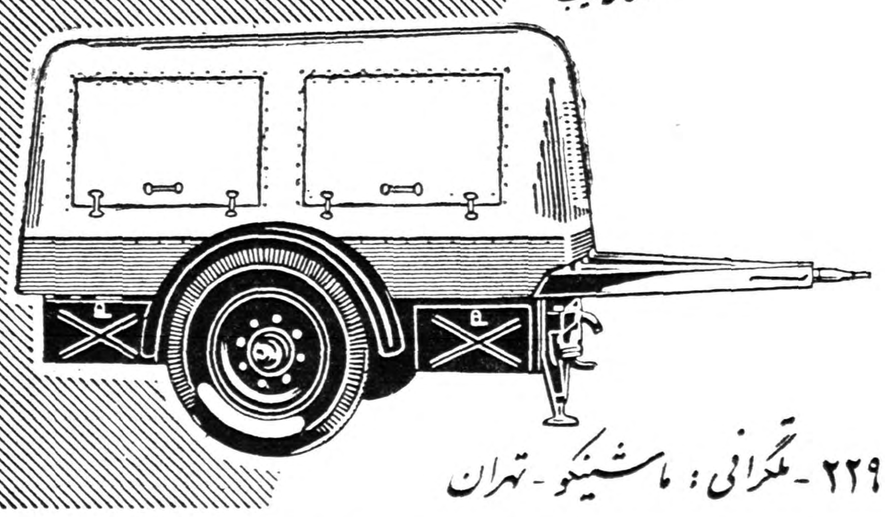

- ★ تراکتور هارز ۴۰ اسب قوه
- ★ آخرین مدل تراکتور RS09 ۱۸ اسب قوه
- ★ تریلی کمپرسوری ۲-۳-۴ و ۵ تنی
- ★ خیش های ۲ و ۳ پره با گلگ
- ★ دیسک های ۲۴ و ۲۸ و ۳۲ پره متنوع
- ★ بذرپاش - سمپاش - کلویاتور
- ★ کمپرسورهای ۲ و ۴ چکشه برای معادن

آدرس موقت : شرکت سهامی ماشین آلات ایران سرای چیت ساز - تلفن ۲۲۹۱۴ - تلگرافی : ماشینکو - تهران

آگهی اصلاحیه مناقصه لوله‌کشی شهر قصر شیرین

پیرو آگهی مناقصه شماره ۲۶۱۴ مورخ ۲۳ر۲ر۱۳۳۸ مربوط به لوله‌کشی شهر قصرشیرین باطلاع شرکت‌کنندگان در مناقصه که اسامی آنها جزء لیست پیمانکاران طبقه بندی شده سازمان برنامه میباشد میرساند که تامین آب مشروب سوسنگرد نیز به‌لوله‌کشی شهر قصرشیرین اضافه میگردد.

پیشنهادات باید برای هردوشهرستان بطور تفکیک‌داده شود ومبلغ سپرده مندرج‌دربند ۲ آگهی مناقصه قبلی ازمبلغ ۷۰۰۰۰۰ ریال به ۱۰۵۰۰۰۰ ریال افزایش می‌یابد و تاریخ تسلیم پیشنهادات بجای‌دوشنبه ۲۱ر۴ر۱۳۳۸ به‌دوشنبه ۲۸ر۴ر۱۳۳۸ تمدید میشود وسایر شرائط مناقصه کماکان بقوت خودباقی میباشد.

آ ـ ۷۷۷۶ ۱ـ۲ سازمان برنامه

شرکت ملی نفت ایران

بدینوسیله ازصاحبان معادن باریت‌وعلاقمندان بشیه گرد باریت‌ازمنابع طبیعی کشوردعوت مینماید که‌بمنظورمذاکره واظهار نظروپیشنهاد ساعت ۱۰ صبح روزدوشنبه بیست‌وچهارم خرداد ماه ۱۳۳۸ دراداره‌کل تدارکات بازرگانی‌واقع درخیابان شاه‌ـ چهارراه دانشگاه بیست متری‌دوم حضور بهمرسانند.

۱ـ۵ اداره کل تدارکات بازرگانی

تا چندسال دیگر

همه ازجوانی جاودان بهره‌مند میشوند

قدرت اعجازآمیز غدد داخلی بدن انسان ـ ترشحات هرمونهای ستاره‌های زیبای سینما و غدد نهنك‌ها یکی‌است ـ گاوهای‌نر خطرناك ووحشی وخروسهای پرشروشور را باتزریق چندمیلی‌گرم ازاین ماده می‌توان رام وسربزیر کرد!

یکی‌از عجیب ترین واسرار آمیز ترین ،دستگاههای جهان آفرینش ، غده‌های کوچکی‌است که‌بنام« غدد بسته »در بدن انسان وجود دارد و ترشحاتی‌را که‌بطور کلی‌به«هورمون» معروف است .مستقیما به خون می ریزد .کار این غده هابقدری پیچیده ودقیق و اسرار آمیز و ترشحات آنها بحدی‌مؤثر است‌که دانشمندان آنهارا به پمپ های هیدرژن بسیار کوچك تشبیه کرده‌اند!

فی‌المثل کار یکی‌از این غده ها اینست که‌درزن خاصیت حامله شدن را بوجود بیاورد . وقتی دوشیزه‌ای بمرحله بلوغ میرسد این غده مایعی ترشح میکند که‌وزنش‌از وزن کناره یك تمبر پست بیشتر نیست وهمین اندازه ناچیز این‌مایع ،تمام‌تغییرات شگرف ظاهری راکه‌علامت بالغ‌شدن است در بدن دوشیزه ایجاد میکند. بعد از آن نیز در مدت ، تقریباسی سالی که‌زن قدرت حامله شدن دارد این‌غده همچنان به ترشح «هورمون» مخصوص خود ادامه میدهد اماوزن تمام هورمونی که درمدت این سی سال ترشح میکند از وزن یك‌تمبر پست بیشتر نیست!

یکی دیگر ازاین غده ها ،غده معروف تیروئید است که‌در ناحیه گردن وجود دارد .این غده درعرض سال فقط باندازه یك قاشق مربا خوری مایعی ترشح میکند .اما وجود همین مایع در بدن انسان بقدری مهم است که‌اگر اندك نقصانی‌در میزان آن بوجود بیاید کودك‌نوزاد ظاهرا سالمی تبدیل به‌موجود احمق وبی‌قواره‌ای میشود که‌تاآخر عمربا ید اسباب مسخره دیگران قرار بگیرد!

از غده تیروئید تنبل تر ،غده هائی است که‌دربالای کلیه‌ها وجوددارد . اگر تیروئید در هرسال یك قاشق قهوه‌خوری هورمون ترشح میکند مجموع ترشحات‌غددفوق کلیوی‌درمدت پنجاه شصت سال عمر متوسط‌بشری از یك‌قاشق قهوه‌خوری بیشترنیست. اما کوچکترین عللی که‌در کارتولید این هورمون پدید آید کار تمام دستگاههای بدن مختل میشود و اگر خدای نخواسته بعللی این‌غده‌ها از تولید هورمون مخصوص‌خودشانه خالی کنند ،در ظرف چند هفته‌جوانی که‌در بدنش چنین اختلالی‌بوجودآمده به‌پیرمرد ازهم درفته‌ای تبدیل می گردد ...

یکی‌دیگرازوظائف‌عجیب غدبسته‌تنظیم تمام‌حرکات‌بدن‌ماست .مثلاهریك‌بارکه شمابی‌اراده یابااراده پلکهای‌خودرابهم میزنید مقداری انرژی مصرف می کنید و صرف انرژی مقداری از قند خون رامی سوزاند .وظیفه این‌غده‌ها اینست که بلافاصله قند مصرف شده را از جای دیگر تامین کنند و به خون بفرستند . ..یا اینکه خدای نخواسته شماانگشت خودراباچاقو می برید .بازهم وظیفه‌غده‌های بسته‌است که‌خون را درآنجا بند بیاورند و کار لشگر کشی گلبولهای سفیدرا برای جلوگیری از حملات احتمالی میکربها تسهیل کنند!

از کشفیات جدیدی که نصیب دانشمندان شده‌اینست که‌پی‌برده‌اند بعضی‌ازاین غده‌ها در وجود انسان وبرخی حیوانات مشترك است ، از جمله ترشحات هورمونهای جنسی بعضی ازستارگان‌باصطلاح «سکسی» هالیوود عینا نظیر ترشحاتی است‌که در بدن نهنك های عظیم اقیانوسها وجود دارد وغده هیپوفیز بعضی از قهرمانان مشت‌زنی همان مایعی را ترشح میکند که غده هیپوفیزموش نیز نظیرش را میسازد .

البته درمورد غدد بسته تشکیلات دیگری نیزنصیب علم شده است اما چنانکه گفتیم‌کاراین غده ها وتاثیر ترشحات آنها بقدری‌عجیب ودقیق است‌که دانشمندان اعتراف دارند هنوزبه یك صدم رازو قدرت آنهایی نبرده‌اند وبسیاری از اطباء بزرك معتقدند که باید راز پیدایش بسیاری ازامراض خطرناك،ازجمله سرطان وبیماریهای قلبی وکلیوی رانیز باید دروجود همین غدد بسته وترشحات‌آن جستجو کرد وبرای معالجه آنها نیز بایدازهمین غده‌ها کمك گرفت .

•••

بطورکلی دربدن انسان هشت غده بسته وجود دارد که چهار تای آن فوق العاده مهم است وچهار تای بقیه اهمیت نسبتا کمتری دارد. غدد نسبتا بی‌اهمیت‌عبارتست ازلوزالمعده که‌وظیفه عمده آن ترشح«انسولین» است، غده پاراتیروئیدکه بنظر می‌آید وظیفه اش تنظیم مقداری کلسیم وفسفر خون است، غده «ایی‌فیز» که هنوز دانشمندان زیاد ازکارآن سردرنیاورده‌اند وبالاخره غده «تیموس» که ظاهرا وجودش برای رشد انسان موثراست .

واما چهار غده مهم عبارتند از : هیپوفیز، تیروئید، غددفوق کلیوی وغدد جنسی. بعقیده دانشمندان ، فرمانروایان ومدیران اصلی‌بدن انسان، قلب وریه ومعده وکلیه‌و کبد نیستند، بلکه درحقیقت این چهار غده هستند که اختیار عمده وجود مارا بدست دارند وبدبختانه ترشحات آنهانیز بقدری پیچیده و اسرار آمیزاست‌که هنوز بشر نتوانسته است کارآنهارا باختیار خود درآورد ووظایف آنهارا کنترل کند .

ازمیان این چهار غده «هیپوفیز» ازهمه مهمتر است زیرانه‌فقط‌کنترل بسیاری ازدستگاههای بدن بعهده آن محول است بلکه کنترل کار سایر غده های بسته بدن نیز از وظائف‌اوست‌بنابراین اندك اختلافی درکار آن‌کافی است که‌بکلی نظم دستگاههای مختلف بدن بهم‌بخورد

ناتمام

جناب آقای نخست وزیررونوشت‌جناب آقای وزیربهداری رونوشت جناب آقای امیر علائی مدیر عامل مهمانخانه های بنیاد پهلوی درروز ۲۱ر۲ر۳۸ خانم اینجانب‌که بر اثر خونریزی شدید در حال اغماء و امیدی به حیاتش نبود ازچالوس به بیمارستان شهسوار اعزام جناب آقای دکتر شیدوش که حقا جراحی حاذق و عالیقدراست‌خارج از سرویس اداری با نهایت جدیت مریضه‌ام را با عمل و تزریق خون از مرك حتمی‌نجات دادند وخانواده را برای همیشه دعا گوی اولیاء محترم امور نمودند اکنون استدعا دارداز جناب آقای دکتر شیدوش که تشکیلات بیمارستان مدرنی را پایه گذاری نمودند وسایر اطبای بهداری شهسوار بمنظور دلشاد کردن‌اهالی محترم منطقه شمال به نحو مقتضی‌تقدیر و تشویق فرمائید .

باتقدیم احترام کارمند مهمانخانه های بنیادپهلوی درچالوس

عزیزاله منصوری

آ ـ ۸۱۷۶

دنباله خلاصه خبرهای شهرستانها

بازدید حوزه امتحانی

رضوانده ـ آقای‌قربانعلی ملکی‌رئیس فرهنك‌هیئت‌هشتپرطوالش‌ازحوزه امتحانی دبیرستان محمد رضاشاه رضوانده بازدید نمود .

اهداء جوائز برندگان مسابقات هنری وعلمی

اصفهان ـ جوایز دانش آموزانیکه درمسابقات علمی و هنری‌آموزشگاه‌های اصفهان رتبه اول تا سوم را حائز شده‌اند از طرف آقایان معصومخانی مدیر کل فرهنك استان‌دهم و بهاء صدری رئیس فرهنك اهدا گردید .

توزیع جوائز

کرج ـ جلسه انجمن همکاری خانه ومدرسه دبستان بیلقان کرج با حضور آقایان علیخانو رئیس فرهنك تشکیل گردید و جوایز اعضای تیم والیبال این دبستان که در مسابقات آموزشگاههای کرج رتبه اول را احراز کرده‌اند توزیع شد .

مراسم تودیع

بابل ـ بمناسبت انتقال آقای وکیل زاده دادستان‌بابل مراسم تودیعی باحضور فرماندار و روسای ادارات این شهرستان درسالن فرمانداری برگزار گردید .

دبیرستان تاسیس کنید

گرمه جاجرم ـ آقای محمد زینالی رئیس‌فرهنك بجنورد مساعی زیادی جهت بهبود وضع فرهنك وتهیه وسایل آموزشگاه های این منطقه مبذول میدارد اهالی تقاضا دارند مشارالیه جهت تاسیس دبیرستان نیز اقدام‌نماید.

قهرمان اخلاق!

کرمان ـ آقای حسن قنبری‌پور قهرمان وزن ششم کشتی استان هشتم در مسابقات قهرمانی کشور رتبه چهارم را احراز نموده و بمناسبت حسن رفتار نیز در بین کلیه شرکت کنندگان قهرمان‌اخلاق شناخته شده‌است.

کاندید شهرداری

بندرگز ـ از طرف انجمن شهر بندرگز آقای احمد قدیرزاده برای تصدی امور شهرداری کاندید شده و تا انتخاب شهردار آقای سید محمد علی خادمی کارهای شهرداری را انجام میدهد .

خدمتگذاران بیسواد مشغول تحصیل میشوند

اصفهان ـ طبق بخشنامه اداره فرهنك اصفهان کلیه خدمتگذاران بی سواد اداره فرهنك میبایست در کلاس های اکابر مشغول تحصیل شوند .

مبارزه با آفات مرکبات

شهسوار ـ آقای مهندس نظمی رئیس اداره دفع آفات استان گیلان بمنظور تهیه مقدمات عملیات مبارزه بامرکبات که قراراست ازتاریخ بیستم خرداد ماه شروع شود وارد شهسوار شد .

پروژه کارخانه برق را تهیه میکنند

حسن‌کیاده ـ آقایان مهندس شهنام ومهندس لاپورت فرانسوی کارشناسان شرکت مقاطعه‌کاری ژیگوف جهت تهیه پروژه ایجاد کارخانه برق حسن‌کیاده باین منطقه وارد شدند اهالی تقاضا دارند در کار تامین برق این منطقه تسریع گردد .

جشن تولد ملکه هلند

بندر بوشهر ـ از طرف کارشناسان هلندی کنسرسیوم در جزیره خارك بمناسبت روز تولد ملکه ژولیانا ملکه هلند مراسم جشن باشکوهی باحضور کلیه کارکنان شرکت نفت برگزار شد واز مدعوین پذیرائی بعمل آمد .

شروع امتحانات

نائین ـ امتحانات نهائی آموزشگاه های حوزه فرهنگی نائین بانظارت آقای رضا ایزدی رئیس فرهنك شروع شده‌است .

آگهی دانشکده ادبیات

دانشکده ادبیات برای دوره دکترای زبان وادبیات فارسی در سال تحصیلی ۳۸ـ۳۹ دانشجو میپذیرد داوطلبان حایز شرایط میتوانند از تاریخ پانزدهم شهریور ماه ۱۳۳۸ تابیست و پنج مهرماه ۳۸ برای ثبت نام و شرکت در امتحانات ورودی صبح ها ازساعت هشت تا دوازده باداره دفتر دانشکده ادبیات (خیابان شاهرضا ـ محوطه‌دانشگاه) مراجعه نمایند .

مدارك ثبت نام

۱ـ عین یارونوشت مصدق برك لیسانس در رشته ادبیات فارسی از دانشکده ادبیات تهران
۲ـ رونوشت شناسنامه دوبرك
۳ـ عکس ۴×۶ دو قطعه
۴ـ برك حسابداری دائر بپرداخت حق مسابقه
۵ـ تنظیم و امضاء تقاضانامه

مواد امتحان مسابقه

۱ـ مواد امتحانات کتبی (فارسی)

۱ـ تاریخ ادبیات
۲ـ دستور زبان فارسی (بحث دریکی از مباحث دستور ـ تجزیه و ترکیب چند عبارت منظوم ومنثور)
۳ـ عروض فارسی (درحدود المعجم شمس‌قیس)
۴ـ قافیه فارسی (درحدود المعجم شمس قیس)
۵ـ بدیع (در حدود المعجم شمس قیس)
۶ـ معانی و بیان فارسی .

عربی

۱ـترجمه واعراب گذاری متن عربی .
۲ـ صرف‌ونحو عربی (چندسئوال راجع بمباحث صرف ونحو)

زبان خارجه

انشاء در حدود دوره لیسانس (زبان اول شعبه زبان)

۲ـ مواد امتحانات‌شفاهی

فارسی ـ قرائت متون نظم ونثر فارسی

الف . متون نظم

۱ـ شاهنامه (نفلتر اول)
۲ـ عنصری (نیمه‌اول دیوان)
۳ـ نظامی (خسرو شیرین)
۴ـ مثنوی (دفتر اول)
۵ـ سعدی (بوستان)
۶ـ حافظ (بیست غزل اول)

ب ـ متون نثر

۱ـ تاریخ بیهقی (عشراول کتاب)
۲ـ چهارمقاله (دومقاله اول . دبیری وشاعری)
۳ـ کلیله ودمنه (باب‌البلادوالبراهمه)
۴ـ جهانگشای جوینی (تاریخ خوارزمشاهیان)
۵ـ گلستان (مقدمه ودوباب اول)
۶ـ منتخب اخلاق ناصری باهتمام آقای همائی (نصف کتاب‌اول)

عربی

۱ـ منتخب کتاب اغانی چاپ وزارت فرهنك
۲ـ منتخب کتاب کلیله ودمنه این مقفع چاپ وزارت فرهنك .
۳ـ منتخب ابن‌خلکان چاپ وزارت فرهنك ـ از هر کدام نیمه اول کتاب .
۴ـزبان خارجه الف . مکالمه ب. قرائت ازمتون نظم ونثر ترجمه آن بفارسی تاریخ امتحان ورودی بعدا آگهی خواهدشد .

شاگردان اول دوره لیسانس دانشکده ادبیات تهران که‌داوطلب ورود بدوره دکتری هستند فقط باید در امتحان زبان خارجه (ترجمه و تفسیر متن) شرکت کنند ودر صورت قبول شدن در همین یك‌امتحان حق خواهند داشت در دوره دکترای مربوط نام‌نویسی وتحصیل نمایند.

رئیس اداره دفتر دانشکده ادبیات ـ دکتر حقوقی

۱ـ۲ آ ـ ۸۱۰۲

ساختمانهای مجلل خود را با درهای پرس شده «پلاکارول» شرکت سهامی صنایع چوب مجهز کنید

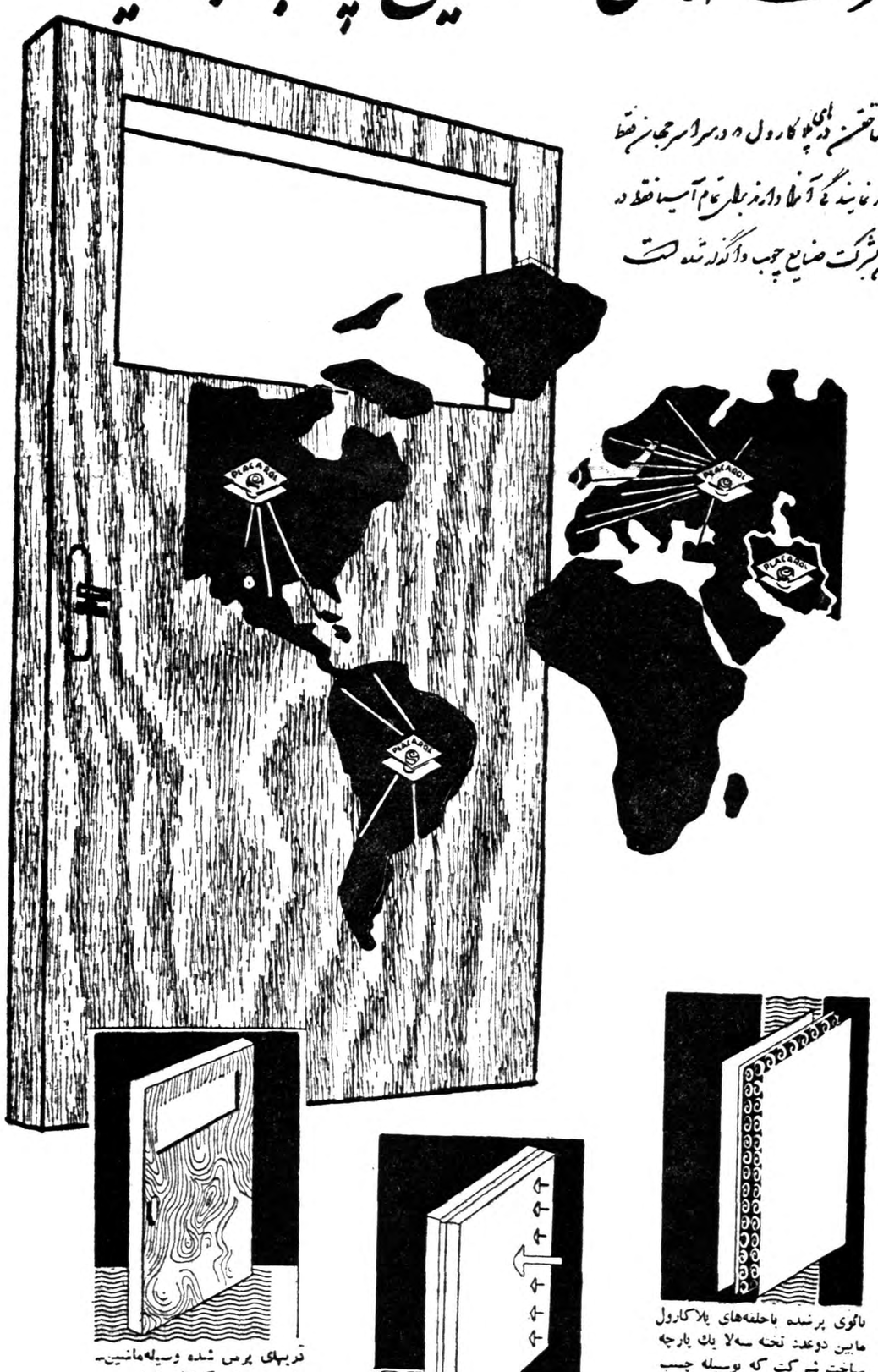

امتیاز ساختمن درهای پلاکارول در سراسر جهان فقط ۱۸ کشور نمایندگی آنها دارند بطوریکه تمام آسیا فقط در ایران شرکت صنایع چوب واگذار شده است

ین حلقه‌ها بوسیله ماشین‌های مخصوص ساخته شده وبطور خودکار تمام محیط درب را پر میکند.

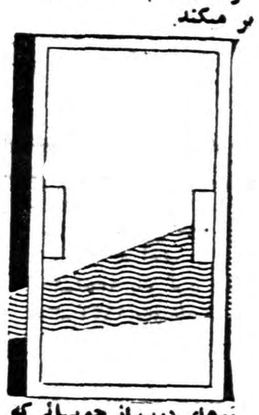

توهای درب از چوبهائی که اخشك کشهای مجهزخشك بارطوبت سنج میزان‌رطوبت ن اندازه‌گیری شده است‌با اشینهای‌مدرن‌ساخته میشود.

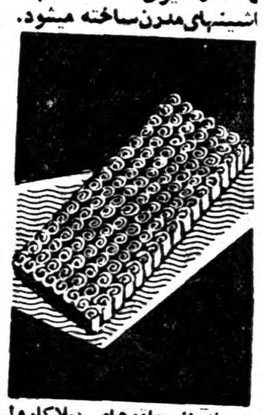

هریك از حلقه‌های (پلاکارول قدرت مقاومت شش کیلوگرم فشار عمودی را داشته وهر کدام از دربها با سیصدالی: چهارصد حلقه پرمیشود.

ماکوی پرشده باحلقه‌های پلاکارول مابین دوعدد تخته سه‌لا یك پارچه ساخت شرکت که بوسیله چسب مخصوص اندود شده قرار میگیرد وچون کلیه حلقه‌ها از دوطرف به تخته سه‌لائی اتصال دارد یك‌صفحه صاف بدون موج بوجود می‌آورد. بواسطه اتصال هر سانتیمتر مربع تخته سه لائی بحلقه‌های پلاکارول ازدو طرف هرگونه پیچیدگی‌درب ویا بازی چوب جلوگیری میشود.

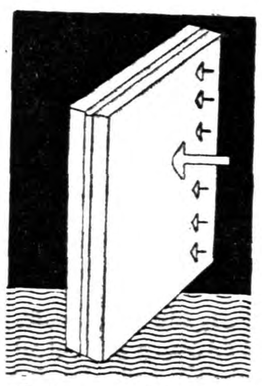

سپس دربها در پرس های ۱۲ طبقه شرکت با حرارت ۱۲۰ درجه مدت ۸ الی ۱۲ دقیقه تحت فشار قرارمیگیرد

دربهای پرس شده وسیله‌ماشین‌های لبه زنی گولیا وباابعاد مورد نیاز حاضر میشود وسپس با ماشین‌های سه استوانه ساده خورده صاف ویراق حاضر برای استفاده می‌گردد. شیشه حور دربها وسیله ماشین‌های مخصوص بابعاد مورد تقاضا تهیه ودربهای دو لنگه وقابلمه نیز ساخته میشود.

کارخانجات شرکت صنایع چوب علاوه بر درو پنجره انواع تخته یک لا بلای روکش مس و هر نوع اجناس دیگر نجاری از نیم میلیمتر بالا و تخته های ۳-۵-۷-۹ لا از سه میلیمتر الی ۲٫۵ سانتیمتر با بهترین نوع جنس مشابه خارجی رقابت میکند تهیه و در دسترس مصرف کنندگان محترم قرار داده است .

برای دادن سفارش کلی و جزئی در تهران بشعبه شرکت سهامی صنایع چوب سرای اقبال تلفن ۲۰۷۹۲ مراجعه فرمائید

شب جمعه درتالار فرهنك

مادران بخاطر دوکودك هنرمند کور، گریه میکردند

رجال وفرهنگیان همراه باکودکان هنرمند دست میزدند

وزیر فرهنك به ۲۰۰ نفر جایزه داد....

دختران داد میزدند: «آقابیژن، بیمعرفتی نکن!»

بعداز ظهر روز پنجشنبه بمناسبت توزیع جوائز دانش آموزان هنرمند آموزشگاههای تهران، مجلس جشنی ازطرف اداره امور تربیتی وزارت فرهنك درتالار فرهنك برپا بود. دراین مجلس آقای دکتر مهران وزیر فرهنك، جمعی ازوکلای مجلسین، ورجال ومعاریف حضورداشتند. اینك رپرتاژی راکه خبرنگار هنری ما ازاین جشن تهیه کرده‌است، بنظر خوانندگان میرسانیم:

گل سرخ وسفیدم کی میآئی؟

با خود بیندیشید که لحظه‌ای‌چند بخواب شیرینی فرو رفته‌ایدوفرشتهٔ رؤیاها ، شما را بدهکده‌ای دور دست در دامن کوهستان برده‌است: سپیده میدمد . صبح دهکده فرا رسیده است.خروس ندای‌بیدارباش میزند . دختر کان زیبا روی‌دهکده، توری سفید بسر، و دامن قرمزبتن کرده ، بتماشای آفتاب صبحدم شتافته‌اند . آواز دختران دهکده که از لطافت پنداری نوای‌فرشتگان است، آرامش صبحگاهی رابرهم میزند :

«گل سرخ وسفیدم کی میآئی؟
بنفشه برك بیدم کی میآئی ؟
تو گفتی گل درآید من می‌آیم؟
گل عالم تموم شد کی میآئی؟

دختران دهکده هر کجا بروند، پسران نیز چون سایه بدنبالشان میگردند : دو هیزم شکن ،تبربدست بصحرا می آیند، هیزم می شکنند، خسته میشوند ، عرق میریزند و آنگاه برسر جوی آبی می‌نشینند و گلو تر میکنند ، پیر مردی عصا بدست و ریش سفید ، باتنهابره‌اش نیز باستقبال صبح می‌آید. گروه دیگری از دختران با کوزه های آب بدوش از راه میرسند ،عده‌ای دیگر داس بدست بسراغ خوشه‌های گندم میروند . دختر دیگری باسبد زیبایش ، دنبال گلهای سرخ و سفید میگردد. دختران دسته جمعی میرقصند و آواز میخوانند :

باز دوباره صبح شد
من هنوز بیدارم ...
آکاش میخوابیدم !
ترا خواب میدیدم .

معلومست که آفتاب صبحدم، دختر کان را از رؤیای شیرین‌باز داشته است. تنها یکی از آنها از طلوع آفتاب خوشحال است،زیرا میداند که چوپان جوان دهکده‌برای دیدن او بسر چشمه خواهد آمد. لحظه‌ای بعد چوپان از راه میرسد، بجمع رقاصکان می پیوندد ،و با نگاه دیده و زبان دل دلبر خود را برقص میخواند . دو دلداده با هم میرقصند. همه دست میزنند . و هیچکس حسد نمیکند . در دهکده دلها نیز چون طبیعت ساده و بی آلایش است . چوپان برای آنکه دل هیچکس را نشکند ،با همهٔ دختران میرقصد . مگر دیگران دل ندارند ؟

پرده میافتد و بدین ترتیب‌نخستین قسمت برنامه که آقای شاهوردی آنرا تنظیم کرده بود و توسط دختران هنرمند دبیرستان شمس اجرا میشد ، تمام میشود . لابد از خواب بیدار میشوید.

چه خواب شیرینی بود ! «کاش میخوابیدم ،ترا خواب میدیدم...»

دو انسان از دنیای ظلمات !

پرده بکنار میرود . ارکستردانش آموزان دبیرستان شاهدخت آهنك زیبائی را میزند. دختری دست دو پسر را گرفته ، بسوی میکروفون می‌آورد .چرا آندو خودشان راه نمیروند ؟پاسخ این سؤال بسی دردآور است :« زیرا هردو کورند!» ستارهٔ مجلس امشب ،این دو انسان نابینایند که‌در جهان ظلمات زندگی میکنند .بارها سالن تالار فرهنك بخاطر عارف ابراهیم پور و احمد محمد زاده از صدای کف زدنهابخود لرزید .عارف بقدری خوب‌ویلن‌میزد که همه را متاثر کرده بود. خوداو نیز لبخند غم انگیزی بر لب‌داشت . در کنار من مادری نشسته بود که دختر کی زیبا درآغوش داشت . همینکه‌عارف بروی‌صحنه می‌آمد ، مادر حساس مرتب گریه میکرد ، دخترش را بسینه میفشرد و خیره در چشمهای او میگریست.

از عارف پرسیدم :« چند سال داری ؟»با وقار و متانت مردی جا افتاده گفت :«دوازده سال دارم. از اول آذرماه سال ۱۳۳۵ ویلن میزنم. مرحوم وزیری تبار آرشه را بدست من داد. »

پرسیدم :« چه آرزوئی داری ؟» ما از سؤال خودهزاربار پشیمان شدم .ترسیدم بگوید :« میخواهم یك لحظه بینا باشم !» اما عارف با شجاعت گفت :« آرزو دارم‌به‌اتریش بروم ، و نوازنده بزرگی بشوم !» عارف و احمد دوتن از اعضای‌هنرمند ارکستر کوران هستند که درکانون کار و آموزش تشکیل شده است. وقتی عارف ویلن میزد، مردم‌یکبار چنان بهیجان آمدند که نوای ارکستر را قطع کردند و بخاطر عارف دست زدند .اما او که‌نگاههای غم آلود و حق شناس مردم‌رانمیدید، خیال کرد برنامهٔ آواز تمام شده است و ویولن را پائین آورد.دوشیزه پاشائی که آواز میخواند ، آهسته باو گفت :«عارف ،تمام نشده ،بزن!»

من چشمهای خود را بستم. درآن لحظات از اینکه من چشم دارم و عارف نابینا است احساس شرم میکردم . گوئی چشمان اورا من ربوده‌ام .

وقتی کنسرت تمام شد، اعضای ارکستر به پشت صحنه رفتند .اما عارف همچنان اندیشناك و محزون سرجای خود ایستاده بود، تا کسی بیاید و دست اورا بگیرد . با خود میگوییم: « در جهان دردمندان ، دردی بزرگتر از نا بینائی نیست! »

قصه شنیدم که یکی صبحگاه...

دوشیزه کتایون‌نفیسی‌بروی صحنه آمد. در سال تحصیلی جاری، اودر میان هم ه‌دانش آموزان تهران ، بهترین دکلامه‌را اجرا کرده بود. کتایون نخست داستانی از «پرویز شاه » حکایت کرد ، بدینقرار که صبحگاهی دختری بسراغ پرویز شاه آمد و گفت :« پادشاها ،نمی دانم چه گنه کرده‌ام که دیشب در عالم رویافرشتگان‌مرا غضب کردند!» پرویز ، دخترك را دلداری داد و گفت :« تو دختری پاك و بی‌ریائی ورویای تو کابوس سیاهی بیش‌نبوده است !» در آخر دکلامه خطاب‌به دخترانی که رنك زیبای لبان خودرا به سرخی زشت ماتیك می‌آلایند گفته میشد :

سرخی لب ، زردی رخسار توست!

بعد دوشیزه ،لادن کیان پورقطعه ای از باله دریاچهٔقوائر چایکوفسکی را اجرا کرد. رقص او زیبا و چابك و ظریف بود. و بخصوص با موهای پریشان و قیافه محزونش ،میتوانست واقعا دردهای قوی سفید را مجسم کند . حیف که مجبورش کرده بودند لباس سیاه بپوشد !

دست بزنید و شادی کنید !

از برنامه‌های‌جالب جشن‌نمایشنامه «سید» اثر کورنی نویسنده بزرك فرانسوی بود. این نمایشنامه را خانم بهنام دبیر دبیرستان‌شاهدخت ترجمه کرده بودند و تحت نظر ایشان باشرکت دانش آموزان دبیرستان شاهدخت اجرا میشد . بخصوص لباسهائی که برای پادشاه و ملکه و درباریان تهیه کرده‌بودند بسیار زیبا بود .بازیکنان نیزبااینکه نمایشنامه سید از سنگین ترین تراژدی های فرانسه است، خوب بازی میکردند. اجرای این‌نمایشنامه نشان میداد که دانش آموزان هنر دوست و معلمین آنها میخواهند کم‌کم از کمدی های بازاری ومبتذل دست بکشند،واین مژده‌بزرگی‌برای همه هنر دوستان است.

در مجلس جشن شب جمعه عده‌ای از کودکان‌نیزواقعا هنرنمائی کردند. کامران برادران و ناناز صیرفی ویلن و آکورد ئون زدند . سیما بینا ترانه‌ای خواند. و آلیس و بللا با صدای گرم خود شور و حرارتی بمجلس بخشیدند . وقتی آلیس در باره عروسك مو طلائی خودش آواز میخواند ، و میگفت :

دست بزنید و شادی کنید !

چندین صد نفر تماشاچی که در تالار فرهنك گرد آمده بودند ،همه باهم دست میزدند. مردم آلیس و بللا را مجبور کردند که علاوه بر برنامه، دو ترانه‌دیگر هم‌بخوانند. آن ها هم اول در وصف خرگوشی که پاپا برای شان خریده ،تصنیفی خواندند:

خرگوشهامون نازنازی‌اند...
هی‌سرگرم‌بازی‌اند...

بعدهم بللاتصنیف «دیگه کارها تمومه...» راخواند:

ازصبح تاحالاهمه‌کارخونه کردم.
پاپا ومامان‌میگن:
بللاوای چقدر تونازی!

آقابیژن ،بیمعرفتی نکن!

گاهی آنچه درپشت‌صحنه میگذرد جالب‌تراز برنامه روی صحنه است: شب جمعه‌هم، در حالیکه روی‌صحنه نمایش سید رانشان میدادند،توی حیاط دبیرستان نوربخش دختران وپسرانی که منتظر دریافت جایزه بودند، زیرسایه درختها جمع‌شده بودند. وماشاءالله عده‌شان آنقدر زیاد بود که‌یکی از تماشاچی‌ها وقتی آنهارادید گفت :«اینهمه‌را میخوان جایزه‌بدن، مگه‌مفته؟».

دراین گیرودار ناگهان سروکله آقابیژن پیدا شد، دخترهادادزدند: «آقابیژن ،بیا یه‌خورده صحبت کن!»وچون او اعتنائی باین دعوت نکرد، یکی‌ازدخترها گفت:«آقا بیژن! بیادیگه، بیمعرفتی‌نکن!»

اماآقابیژن که‌گویا از تراژدی سنگین سید چیزی نفهمیده بود گفت:

میرم‌نمایشنامه «ای‌اشکهابیارید!» راتماشا کنم!

پشت‌حیاط، بره‌ای‌راکه نیمساعت پیش یکی‌از بازیگران نمایش‌صبح دهکده‌بود، بزنجیر بسته بودند واو که از تنهائی حوصله‌اش سررفته بود، مرتب بع‌بع‌میکرد!

مطلبی راهم محض اطلاع‌بایدعرض کنم:

درحیاط دبیرستان‌نوربخش پسران سوت میزدند ودختران میگفتند: «حیاکن! بلی؟فرمایشی داشتید؟» وآنگاه آنچنان صدای خنده‌ومتلك بلند میشد که‌بقول یکی ازخودشان «مجلس زنانه‌بود!»

درهمین لحظات دختر دیگری دست عارف نابینارا‌گرفته بود وبا مهربانی میگفت:«عارف‌جان،یواش. یواش.. پله‌است، بازهم پله‌است..»

۲۰۰جایزه...

اجازه بدهید بازهم بروی صحنه برگردیم. آخرین قسمت برنامه آواز دوشیزگان پاکبازوآل‌نداف بود. بخصوص دوشیزه‌آل‌نداف با صدای قوی ورسای خود توجه‌همه راجلب کرده بود.

درپایان برنامه آقای دکترمهران وزیر فرهنك‌جوایزبرندگان‌مسابقات نقاشی وموسیقی وشطرنج دبستانها ودبیرستانها راتوزیع کردند. دراین مسابقات که درتعطیلات ده روزه آذرماه سال گذشته برگزار شده بود ۴۹۰ نفر اززبده ترین دانش آموزان پایتخت شرکت کرده بودند .

بدبیرستانهای رضاشاه کبیر ، شاهدخت، البرز، شمس العلماء و دبستانهای کانون کار وآموزش و نواب نیز بمناسبت احراز مقام اول در مسابقات هنری، یك‌کاپ‌افتخار داده شد. هرسال برای ربودن این کاپ بین دبستانها ودبیرستان ها مسابقاتی انجام خواهد شد واگر دبستان یادبیرستانی سه سال‌پشت سرهم موفق بربودن کاپ افتخار شد، دیگربرای ابد صاحب کاپ خواهد گردید. آقای وزیر فرهنك دوکاپ نیزبه عارف‌واحمد،هنرمندان کوردادند. عارف‌هنگام گرفتن‌کاپ گفت :

«امیدوارم برای میهنم فرد مفیدی باشم!»

***

جشن شب جمعه دانش آموزان تهران، برای پدران و مادران وفرهنگیانی که در تالار فرهنك گرد آمده بودند، خاطره‌ای‌فراموش نشدنی است .

جوانان هنرمند مانشان دادند برخلاف عقیده قدماکه میگفتند : «ازمدرسه اهل دل‌واهل حالی‌بیرون نیامد»، خیلی هم اهل دل وحال هستند. واگر فرصتی دست دهد، میتوانند گروهی رامدت چندساعت سرگرم سازند. جاداردکه ازاداره امور تربیتی دانش آموزان، برای مراقبتی که درامر تربیت دانش آموزان بخرج میدهد، قدر دانی شود. امید واریم روزی برسدکه نه تنها دانش آموزان پایتخت،بلکه کودکان دوردست ترین دهات‌نیز فرصتی برای نشان دادن استعداد های خود پیدا کنند .

لطفا یادداشت فرمائید

برنامه امروز

در مهرآباد

ازساعت ۵ نمایش پرواز جت‌ها و برنامه ارکستر ارتشی امریکا.

درانجمن ایران وامریکا

ساعت ۷ونیم نمایش فیلم(ورودآزاد)

برنامه آینده

درجامعه باربد

ساعت ۸ بعدازظهر پس فردانمایش فیلم «بلبل سرگشته» درجامعه‌باربد ازطرف اداره هنرهای زیبا

برنامه بازار روز

فردا

خیابان برمك شرق ثبت واسناد
کوچه نوبهار خیابان نادری
باغ سپهسالار
پشت بانك بازرگانی
خیابان بوذرجمهری مقابل کوچه چاله حصار
کوچه بهار خیابان لاله‌زار
(مخصوص دستفروشها)

ضیافت استاندار بافتخار هیئت سوئیسی

عضو شورای حکومت «برن» باستاندار تهران گفت:
«ایران وسویس میتوانند برای تکمیل همدیگر کمك کنند»

هیئت سویسی که یکهفته قبل بنابدعوت شرکت هواپیمائی«سویس ار» بایران آمده بودند،پریشب‌شاه رامهمان استاندارتهران بودند.

مهمانی درمهمانخانه بزرك دربند برپاشده بود وعلاوه براعضای‌هیئت سوئیسی سفیر سویس در تهران، معاونین وزارت کشور، معاون‌وزارت فرهنك ،جمعی از صاحب‌منصبان وزارت امور خارجه وعده‌ای از روزنامه‌نگاران نیز درآن شرکت داشتند.

درتمام مدت ضیافت که‌از ساعت هشت‌ونیم بعدازظهر روز پنجشنبه آغاز شده وتاساعت‌یازده‌ونیم‌ادامه داشت. ازطرف آقای دکترافخم حکمت استاندار وآقای دکتربابك فرماندار تهران پذیرائی گرمی‌از مهمانان بعمل آمد.

درسر میزشام ،آقای (دیرژیل‌ـ مرآن) عضو شورای حکومتی‌ناحیه «برن» سخنرانی مفصلی نموده واز خاطرات خوبی که هیئت سویسی ازایران همراه میبرند سخن راند. اوباشاره به‌آب‌وهوا ،تاریخ وتمدن باستانی وپیشرفت های جدیدایران گفت که:«سویس وایران‌میتوانند درراه کمال بیکدیگر کمك های ارزنده‌ای بکنند»

آقای دکترافخم حکمت استاندار تهران نیز درپاسخ ایشان نطقی‌به زبان فرانسه ایراد کرد وگفت : ایران مصمم است علاوه برمزایائی که‌از نظر آب وهوای خوب‌وفرهنك وتمدن باستانی دارد هرروز درراه ترقی وپیشرفت وکمك به صلح و تمدن جهانی قدمی به‌جلو بگذارد».

نمایشگاه آثار هنری دختران

بعداز ظهر روز پنجشنبه ، نمایشگاه آثار هنرجویان هنرستان هنرهای زیبای دختران در تالار فرهنك افتتاح شد . دراین نمایشگاه آثار نقاشی ، مجسمه سازی ، حکاکی و هنرهای تزئینی هنرجویان بمعرض تماشا گذاشته شده بود و عده‌ای از رجال و فرهنگیان از نمایشگاه دیدن کردند . آثاری که‌در نمایشگاه گرد آورده‌بودند ، حاکی از ذوق لطیف هنری هنرجویان بود ودرتمام آنها پیشرفت کشش بسوی تجدد هنری دیده میشد .

نظریه شورایعالی اصناف درباره قانون مالك ومستاجر

صبح امروز بیانیه ای از طرف شورایعالی اصناف در مورد قانون روابط مالك و مستاجر مطروحه در مجلس شورای ملی بدست خبرنگار ما رسید .

بقرار اطلاع تعداد زیادی از بیانیه مزبور برای اطلاع آقایان سناتور ها و نمایندگان مجلس‌شورای ملی و مقامات دولتی و غیره ارسال شده است در بیانیه مزبور نظریه شورای عالی اصناف درباره قانون روابط مالك و مستاجر به تفصیل بیان شده است .

تقاضای اهالی بی‌سیم نجف‌آباد

صبح امروز از انجمن محلی عقاب(بی‌سیم‌نجف‌آباد) باداره روزنامه آمده وپس‌از ارائه رونوشت نامه که‌از طرف انجمن مزبور به‌سازمان بازرسی شاهنشاهی تقدیم شده بوداظهار میداشتندکه ۹۰ هزار نفر ساکنین بخش ۲۱ بی‌سیم نجف‌آباد که‌اکثرا کارمند دولت میباشنداز دولت‌تقاضا دارندکه تمام ناحیه مزبور مشمول مقررات دریافت متری ۵ریال بابت لوله‌کشی بشوند زیرا درحال حاضر قسمتی ازاین ناحیه باید متری ۷۵ ریال وقسمت دیگرمتری ۵ ریال‌پرداخت نمایند .

همچنین تقاضا داشتند که‌شهرداری تهران باوصل لوله از چاه‌آب واقع درچهارراه اشکبوس به‌اول خیابان بی‌سیم نجف‌آباد که مخارج آن بیش‌از سیصد هزارریال نمی‌شود قسمتی از احتیاجات مردم را نسبت به‌تامین آب آشامیدنی مرتفع نمایند.

طرح توسعه وتکمیل فرودگاه مهرآباد

جلسات کمیسیونهای هیئت اتحادیه بین‌المللی حمل ونقل هوائی‌که دراداره‌کل هواپیمائی کشوری تحت نظرآقای اربابی‌تشکیل شده بود پایان یافت دراین جلسات پس‌از مطالعه وتبادل نظر تصمیماتی درمورد توسعه وتکمیل فرودگاه مهرآباد گرفته‌شد.

فرودگاه مهرآباد درحال حاضر میتواند مورد استفاده جت‌هائی که احتیاج بباند کوچکتر دارندقرار گیرد ولی بااجرای تصمیمات جدید، فرودگاه مهرآباد خواهد توانست انواع هواپیماهای جت دیگری راکه برای فرودآمدن وپرواز به‌باند بزرگتری نیاز دارند بپذیرد.

مزاحمین نامرئی...

لابد شما ازاین «عنوان» بیاد دشمنان نامرئی بشر می‌افتید ، و خیال میکنید منظور من میکرب بیماریهای گوناگون است .. ولی قدری حوصله داشته باشید ، تابه شما بگویم منظور از «مزاحمین نامرئی » چیست ...

مزاحم نامرئی کسی‌است که مردم از دست و صدا و کارهای او درعذاب هستند ولی خود اورانمی بینند تا از او علت این مزاحمت‌ها را بپرسند .. .

وشاید این دیدن و پرسیدن ، اصلا فایده‌ای هم نداشته باشد، زیرا غالبا ممکن‌است که‌اگر ما باخود این مزاحمین روبرو شده و از آنها باکمال ادب درباره کارهای ناپسندشان سئوال کنیم ، باکمال جسارت و اوقات تلخی بما پرخاش کرده و بگویند که د..ما آزادیم ،.. بکسی چه مربوط است که ما توی خانه‌مان دوش میگیریم ، یا آواز میخوانیم و رادیو میگیریم ،. ؟»

* صبح اول صبح ، با عجله تمام برای اینکه وقت اداری نگذرد بطرف محل کارتان حرکت میکنید ، ازوسط خیابان و کوچه که نمی‌شود رفت ، ناچار از کنار دیوارباسرعت ولی بی‌خیال می‌گذرید، و تنها دراین اندیشه‌اید که امروز کاررا چگونه آغاز کنید که تا غروب بشما خوش بگذرد و غروب شادو خرم به‌خانه برگردید ،...

لباستان را بهر زحمتی که هست اطو زده و سرتان را شانه کرده‌اید وای بساکه مختصر عطر و ادوکلنی هم بکار برده اید که در محل کار نزد رئیس و دوست و همکار ها رونق و صفائی داشته باشید ...

دیگر تقریبا کارها را روبراه می‌پندارید ، و فقط بامید خدا میروید که یك روز دیگر از زندگی خودرا درکار و فعالیت بگذرانید. اما یکباره از بالای سرتان آب کثیف و آلوده‌ای فرو میریزد و نه تنها رشته خیال را پاره میکند ، بلکه شمارا از سرتاپا خیس و کثیف می‌کند ....

تمام آرایش لباس و سروصورت بهم خورده ، باوضعی ژولیده ناچارید که براه خود ادامه دهید ،.. آخر وقت میگذرد ....

خیال میکنید ، آب از کجا ریخته است ...

یك‌آقا یایك خانم در طبقه دوم ساختمان دوش گرفته و فاضل آب حمام هم بوسیله یك لوله راست و افقی به پیاده‌روخیابان‌میریزد.. خوب مطلبی نیست ، خانم یا آقا حمام گرفته‌اند و آزادند که در خانه‌شان هرکاری که خواسته باشند بکنند ! ولی تنها آب حمام یا فاضل آب آشپزخانه و روشوئی نیست که به سر مردم میریزد و صبح اول صبح آنها را از زندگی بیزار میکند ،... صدای‌رادیوی و سنك‌بازی بچه همسایه هم که شیشه در و پنجره خانه همسایه‌ها را می‌شکند و جارو جنجال مهمانی همسایه طبقه بالا همه آثار مزاحمین نامرئی هستند که اگر هم قانونی برای تعقیب و مجازات این مزاحمین وجود نداشته باشد باید تصدیق نمود که دریك اجتماع متمدن و مترقی که همه ادعای تجدد و آزادی و ترقیخواهی میکنند اینقبیل مزاحمت‌ها باید جرم تلقی شودو هرکس بنوبه خود باید بفهمد که‌اگر میخواهد واقعا متمدن و متجدد باشد باید که رعایت اینگونه مسائل را بکند ...

اگهی از شرکت تلفن

چون عده‌ای از متقاضیان محترم تلفن در منطقه قلهك که‌از لحاظ پرداخت ودیعه ده‌هزارریال دارای حق‌تقدم هستند محلی که‌برای نصب تلفن معین کرده‌اند شناخته نشده ویابجهات دیگر نصب تلفن درآن محل ممکن نبوده است لذابدینوسیله از اشخاصی که‌اسامی انان ذیلا درج میگردد تقاضا میشود هرچه زودتر بشرکت (اداره‌تلفن تهران واقع درخیابان اکباتان) مراجعه ومحل نصب تلفن خودشان‌راصریحا تعیین وپرونده رااز این‌لحاظ تکمیل نمایند تاباتوجه بحق تقدمی که دارند بنصب تلفن آنان اقدام شود.

چنانچه حداکثر تابیستم تیرماه ۱۳۳۸ محل نصب تلفن‌خودشان راتعیین نفرمایند. شرکت بناچار شماره تلفن آنان رابکسانی که دارای حق تقدم بعدی هستند واگذار خواهدکرد.

شرکت سهامی تلفن ایران

ردیف شماره فیش‌نام مشترك
باتك ملی

۱ـ۹۵ آقای حسنعلی کرگانی
۲ـ۱۹۴ آقای دکتردینیار فروغی
۳ـ ۳۸۹آقای محمد علی کازطلب
۴ـ۶۸۹آقای ابوالقاسم محمدی‌ثابت
۵ـ۷۳۹ آقای ابوالحسن بهار
۶ـ۸۳۶آقای مهندس غفار فرمانفرمائیان
۷ـ۸۳۷ آقای مهندس‌هارون‌الرشید فرمانفرمائیان
۸ـ۱۳۵۱ آقای امیرحسین قوامی
۹ـ۲۲۲۶آقای احمد شریفی
۱۰ـ ۲۳۸۴آقای نیرالدین بیرزاده
۱۱ـ۲۳۸۵آقای سهیل طاهری
۱۲ـ ۳۷۱۷ آقای دکترعلی بختیار
۱۳ـ۳۷۷۵ آقای عباس نیك‌مرد
۱۴ـ۳۸۱۶ آقای ابراهیم حاج‌علی لاریجانی
۱۵ـ۵۲۷۲ آقای هوسیك‌هاراتونیان
۱۶ـ۵۲۸۱آقای عبدالمجید مهیار
۱۷ـ۵۲۸۳ آقای غلامعلی طایفی
۱۸ـ۵۲۸۴ آقای هوشنك‌کیقبادی
۱۹ـ ۵۲۸۵ آقای سهام‌الدین‌مزینی
۲۰ـ ۵۲۸۶ آقای جمال کاشانی
۲۱ـ۵۵۲۶ آقای مهدیقلی تکش
۲۲ـ ۵۵۲۷ آقای حسین میردامادی
۲۳ـ ۵۸۲۷ آقای محمدامامی
۲۴ـ ۶۰۰۱ بانو ملك تاج میرزا باباکاشی
۲۵ـ ۶۱۸۸ آقای جزایر داربین.
۲۶ـ۶۲۷۵ آقای دکتر امیرامید
۲۷ـ۶۳۰۶ آقای محمدرضا قطبی
۲۸ـ۶۶۰۳ آقای مهندس رضازند
۲۹ـ۶۶۰۴ آقای محمود صرافی
۳۰ـ۶۶۹۳ آقای جواد ادیب‌یزدی
۳۱ـ ۷۱۳۰ آقای غلامحسین جورابچی
۳۲ـ ۷۴۷۱ آقای هوشنك‌حاتم
۳۳ـ ۷۴۹۲ آقای علیرضا زهری
۳۴ـ ۷۹۶۴ بانو مهال‌شیرین‌زاده
۳۵ـ۸۰۲۸ آقای منوچهر اسلامی
۳۶ـ ۸۰۷۳ آقای عبدالحسین‌شادلو
۳۷ـ۸۵۵۴ بانو ثریا طباطبائی
۳۸ـ ۸۶۳۶ بانو عشرت معظمی
۳۹ـ ۸۷۹۹ آقای محسن سلیقه همدانی
۴۰ـ ۸۸۱۶ بانو توران مفید
۴۱ـ ۹۶۰۹ آقای جواد بهنام
۴۲ـ۸۱۹، آقای عباسقلی‌علی‌پیشرو
۴۳ـ ۹۸۲۹ آقای حبیب‌اله‌اخوان کاشانی
۴۴ـ۱۰۲۸۰ آقای محمدمهدی مدرس نجاتیان خراسانی
۴۵ـ ۱۰۷۱۹ بانونورالملوك حامدی پاشائی
۴۶ـ ۱۱۲۳۸ آقای محمدرضا مزنیانی‌مهین الملك
۴۷ـ ۱۱۳۲۰آقای ابوالحسن‌شریف العلماء خراسانی
۴۸ـ ۱۱۴۹۵ بانو صدیقه معظمی فلاح
۴۹ـ ۱۲۱۴۱ آقای عبداله فروهر
۵۰ـ۱۲۱۹۶ آقای عزت‌اله‌قائم‌مقامی
۵۱ـ ۱۲۳۶۳آقای علی‌اکبردبستانی
۵۲ـ ۱۲۶۱۰ جواد شیوا
۵۳ـ۱۲۷۹۴ دکتر حسین امین
۵۴ـ ۱۳۰۳۹آقای‌حسن‌بنیش‌حق‌جو
۵۵ـ ۱۳۱۹۳ آقای رحیم کوتال
۵۶ـ۱۳۳۰۸ آقای حسن شیرازی
۵۷ـ ۱۳۵۲۹ آقای نوروزنجفیان
۵۸ـ ۱۳۹۹۹ آقای علی اصغر کردالیان
۵۹ـ ۱۴۵۶۶ آقای عبدالحسین مقبل‌فر
۶۰ـ ۱۵۴۸۳ ازراحیدیم
۶۱ـ ۱۵۸۱۸ آقای پرویز سعیدا
۶۲ـ۱۶۳۶۵ آقای سرهنك محسن مبصر
۶۳ـ ۱۶۴۸۱ آقای مهندس‌عبداله مدنی
۶۴ـ ۱۶۷۰۶ آقای فیروز عدل
۶۵ـ ۱۶۹۰۰ آقای علامرضا کاشانیها

آـ۸۱۵۶

آگهی مناقصه خرید یك‌دستگاه پمپ گازویك دستگاه پمپ خلاء جهت الکترو موتور

شرکت سهامی کارخانجات قند ایران یك دستگاه پمپ گازو یك دستگاه پمپ‌خلاء جهت الکترو موتور کارخانه قندفساازطریق مناقصه خریداری مینماید شرائط و مشخصات مربوطه در اداره خریدشرکت واقع در خیابان شاهرضا مقابل خیابان فرصت موجود و پیشنهادات تاآخر وقت اداری روز۳۰ مردادماه ۱۳۳۸ ودر ساعت ده صبح‌روز بعدا بازورسیدگی خواهد شد.

شرکت در مناقصه بمنزله قبولی کلیه شرائط مناقصه است.

۱ـ۲ آـ۷۹۳۸

آگهی مناقصه شماره ۲۵۸۲

اداره حسابداریکل انتشارات ورادیو شش قلم لوازمات فنی‌استودیو های رادیو تهران ورادیو های شهرستانهارا ازطریق مناقصه خریداری می نماید .

داوطلبان شرکت درمناقصه میتوانند تاآخروقت اداری روز شنبه دوازدهم تیرماه ۳۸ بدفتر این اداره واقع درمیدان ارك اداره کل‌انتشارات ورادیو مراجعه ومشخصات وشرایط مناقصه مذکوررادریافت فرمایند.

ذیحساب ورئیس اداره حسابداریکل انتشارات ورادیو حاج ندیمی

۱ـ۲ آـ۸۰۹۴

آگهی مناقصه شماره ۲۵۷۸

اداره حسابداری کل انتشارات ورادیو مقداری لوازم فنی موردنیاز استودیو های رادیو ایران راطبق مشخصات ازطریق مناقصه خریداری می نماید .

داوطلبان شرکت درمناقصه میتوانند تاآخروقت اداری روزدوشنبه چهاردهم تیرماه ۳۸ بدایره دفتر این اداره واقع درمیدان ارك اداره کل انتشارات ورادیو مراجعه ومشخصات وشرایط آگهی مناقصه مذکوررا دریافت فرمایند .

ذیحساب ورئیس اداره حسابداریکل انتشارات ورادیو حاج ندیمی

۱ـ۲ آـ۸۰۹۲

شورای همکاری برزنها

شرق باغ صبا

سی‌و یکمین جلسه انجمن محلی شرق باغ صبا باحضور آقایان سلیمی‌پور ـدکتر بلوری ـمحمود سلیمی ـ سرهنك سعیدی‌ـ جواد قدیمی‌ـ رکن الدین احمدی ـ دکتر عابدینی ـ یوسفیان‌ـ زندیه ـ میرپوریان ـ قوام شهیدی ومجیدی اعضاء ومشاورین انجمن وعده‌ای دیگر ازمعتمدین محلی درمنزل آقای سرهنك شایسته تشکیل گردید آقایان سرگرد آدریائی رئیس کلانتری ۲۵ وقهرمانی رئیس بخش ۳ فرهنگی بنا بدعوت قبلی درجلسه حضور یافتند.

آقای سلیمی پور رئیس انجمن گزارش اقداماتی راکه برابر تصمیمات جلسه قبل انجام داده بودند باستحضار انجمن رسانیدند وتوضیح دادند که‌ملاقات روزچهار شنبه اعضاء انجمن باآقای شهردار وجلب مساعدت ایشا ن‌باسفالت خیابانهای حوزه انجمن نتیجه‌مطلوب داده‌است سپس باطلاع انجمن رسانید که‌بنا بتقاضای انجمن وموافقت آقای نخست وزیر روز سه‌شنبه ساعت ده‌صبح آقای نخست وزیررا ملاقات کرده وباابراز تنفر ازتبلیغات ناروای رادیوهای بیگانه مراتب وفاداری وقدرشناسی ساکنین این حوزه‌را نسبت باعلیحضرت همایون شاهنشاهی ابراز داشتند .

دراینموقع موضوع تاسیس دبستانها ودبیرستانهای نو بنیاد مطرح وآقای قهرمانی رئیس حوزه فرهنگی توضیح دادند که‌برای هرگونه خدمت دراین زمینه آمادگی دارند وپیشنهاد نمودند چنانچه ساکنین محل زمینهای موقوفه ای‌درحدود ۴۰۰یا ۵۰۰ مترسراغ داشته‌باشند بااشخاصی رابشناسند که‌مایل باشند درزمینهای خودطبق نقشه‌فرهنك بطورساده ساختمان کنند معرفی‌نمایند وزارت فرهنك قبلا اجاره خواهد کرد بعلاوه چنانچه خانه‌هائی که‌درحدود هشت تاده اطاق داشته باشد نشان بدهند بنرخ عادله حتی تاسی درصداضافه تربرای دبستان ودبیرستان اجاره خواهد شد بمحض اینکه این قبیل امکانات فراهم بشود برای ایجاد دبستان ودبیرستان اقدام خواهد شد.

سپس انجمن تصمیم گرفت دراینموقع که‌در نتیجه فعالیت انجمن آگهی لوله کشی صادرشده است اعلامیه‌ای صادر وباطلاع ساکنین حوزه انجمن برسانند .

خیابان دخانیات

جلسه انجمن محلی خیابان‌دخانیات با حضور آقایان نور محمدی بهبودی، حاج‌حسینی ،آذرپیرا، صمیمی تهرانی، محبی، زنجانی ،حشمتی امیری ،ثقفی ،یوسفی وعده دیگر از معتمدین محل تشکیل شد.

ابتدا صورت جلسه قبل قرائت وتصویب شد، آقای احمدیان گفت بازدید موسسه اطلاعات موجب شد که‌ساکنین محلات جنوب متوجه این مطلب باشند که‌چه موسسه باارزشی از اقدامات آنان مبنی‌برعمران وآبادی محل سکونت‌خود حمایت مینماید.

رئیس انجمن افزود که‌شورای معتمدین جوادیه یك نسخه از اساسنامه انجمن رابمنظور مطالعه خواسته بود که‌باتصویب انجمن ارسال گردید .در این جلسه اقدامات برزن بیست که‌بمنظورلاروبی‌فاضل آب دخانیات انجام گرفته باطلاع اعضاء رسید.

بقلم بیگم آقاخان

زندگی من با آقاخان

بیگم آقاخان سرگذشت زندگی خود، با آقاخان سوم را بطرز جالب وشیوائی طی سلسله مقالاتی در مجله هفتگی «المصور» انتشار داده است که ترجمه آن بتدریج بنظر خوانندگان محترم میرسد:

-۲-

- پس همین است علت شادی وطراوت قیافه زیبای شما .
- عمر مرا چندسال تخمین میزنید ؟
- بیست سال !؟
- نه، سی سال !
- عجیب است، عمرمرا چندسال تخمین میزنید .
- پنجاه سال
- بلکه شصت وشش سال است وشما مرا کوچکتردیدید، من در عنفوان جوانی دوران پیری هستم ونتیجه آن هم اجرای نصایح دستور شك مخصوصم میباشد .

آقاخان فقید وبیگم آقاخان لباس قدیمی ایرانی پوشیده‌است

چرا ازدواج نکرده اید ؟
ناگهان آقاخان ازمن پرسید :
- چراتاکنون ازدواج نکرده اید .
- برای اینکه تاامروز همسر ایده‌آلی خودرا پیدانکرده‌ام.
- عجب، اکثر مردم نصف عمر خودرا درآرزوی چیزی بیهوده تلف میکنند که ممکن بود همان چیزرا بدون آرزو بدست آورند.
بعقیده من موفقیت درازدواج این نیست که شوهرخوبی پیداشود بلکه خودزن باید زن خوبی باشد .
این موضوع برای مردهم صدق میکند، موفقیت این نیست که زن خوبی پیدا کند بلکه خودش باید مرد خوبی باشد.
- پس چرا درازدواج اولی ودومی شکست خوردید ؟
- پس شمااطلاعات زیادی ازمن دارید وبااینوصف درابتدای آشنائی مادرهتل چیزی نگفتید .
- میترسیدم مانند بقیه بزرگان مغرور باشید ولی اکنون فهمیدم که خیلی بااین اشخاص فرق دارید. آری من هرچه مطبوعات درباره شما مینویسد مطالعه میکنم .
- این برای من مهم نیست، بلکه موضوع مهم اینست که مرابعنوان یك انسان بشناسید. ازمن پرسیدید چرا چندبار درازدواج شکست خوردم وهم اکنون پاسخ آنرا میدهم .
دوازده ساله بودم که دختر عمویم رابمن دادند، هردوساده و نادان بودیم وهمین نادانی فاصله عمیقی بین ماایجاد کرد. کمی شعور وعقل نمی بود نه این چاه دلپر کند وبی مابین معرفت نمیرسیدیم ودر نتیجه ناچار شدیم پس ازهیجده سال زناشوئی ازیکدیگر جداشویم .
ولی باهمسر دوم «تریزامالونی» ایتالیائی که مدتی رقاصه «مونت کارلو» بود سعادتمند بودم ومتاسفانه اجل مهلتش نداد وسه سال در غم اورنج کشیدم. تااینکه باهمسر سوم در «اکسی‌لبان» که شکلات‌فروش بود ملاقات نمودم وزندگی خوشی رابااو شروع کردم. اودومین پسرم «صدرالدین» رابدنیا آورد وپس ازاینکه چهارده سال بایکدیگر زندگی کردیم «اندریه کارون» دیدکه نمیتواند دریکجا بماند وعادت داردهمیشه درمسافرت باشد وچون من دیگر پیر شده واحتیاج بیشتری به استراحت واستقرار داشتم، بهمین جهت نتوانستیم بزندگی مشترك خود ادامه دهیم وناچار ازهم جداشدیم وامروز همانطورکه می‌بینیدآزاد هستم.

دوران سرعت

اینقدربایکدیگر درتراس کازینوصحبت کردیم که‌شب‌فرارسیدوآقاخان ازمن پرسید :
- درباره خودم خیلی صحبت کردم، معذرت میخواهم، شما هم مطلبی درباره خودتان بگوئید، ازکارتان واینکه چه عملی‌در مغازه لباس فروشی انجام میدهید برایم تعریف کنید .
- من رئیس تبلیغات آنجا هستم .
- آیا حقوق خوبی بشما میدهند .
- بدنیست، اخیرانیز یك پاداش خوبی بمن دادندکه باآن باینجا آمدم. این پاداش هم داستان جالبی دارد. چون مدتی بودکه فروش‌مغازه دچار کسادی شده بود، خانم مدیرفروشگاه مرا مامور ساخت که نامه هائی برای مشتریان بفرستم وبه‌آنها اطلاع دهم‌که تخفیف زیادی در قیمتها داده شده است ولی من اشتباه کردم واغلب پاکتهارا بدون اینکه نامه درآن بگذارم خالی فرستادم. بهمین جهت اغلب مشتریان با تلفن بامغازه تماس گرفتند تابدانند چه نامه ای درپاکت بوده است. خانم‌مدیر مغازه هم باین نتیجه رسیدکه پاکتهای خالی بیش ازآنچه اومیخواست توجه مشتریان راجلب‌کرده است .بهمین جهت پاداشی‌را که گفتم بمن داد .
آقاخان باردیگر باصدای بلند قهقهه زد وافق دور ازروی سطح‌آب صدای اورا منعکس ساخت .
یکی ازپیشخدمتها نزدیك آمد وجلوی آقاخان خم شدوگفت:
- والاحضرت، ازنمایشگاه گربه اطلاع میدهندکه «صاحب» را کجا بفرستند ؟
آقاخان باردیگر باقهقهه خندید وبطرف پیشخدمت برگشت‌وگفت:
- به‌آنها بگوکه آنرا آزاد کنند، زیرا گربه ایست ولگرد ومیتواند خودرا اداره کند .
پیشخدمت رفت وآقاخان روبمن کرد وگفت :
- این داستان عجیب رابشنو، دراینجا یك نمایشگاه گربه ها دائر کردند وازمن هم دعوت نمودند که درآن شرکت کنم ونمیدانستندکه من اصلا گربه ای نداشتم.

ناتمام

بررسی تاریخ روابط ایران وشوروی

غائله خراسان بااطلاع کامل شورویها بود

چگونه نیروهای شوروی فرمانده لشکرخراسان را درشاهرود متوقف کردند

باید این مطلب را قبل از شروع باین بحث متذکر شویم که یکی از علل مذاکره درباره مسئله تخلیه ایران در کنفرانس پوتسدام که در بحث گذشته شرح داده شده غائله خراسان بود . در باب غائله خراسان ما قبلا و بطور کلی شرحی داده ایم ولکن چنانکه در همان بحث متذکر شدیم نقشه ی اساسی دولت شوروی برای تجزیه تمام نواحی اشغال شده بتوسط ارتش سرخ از ایران و ضمیمه کردن آنها بخاك شوروی . اولا از مدتها پیش د رمسکو بدقت تهیه شده بود و ثانیا همان ایامی که سفرای کبار روسیه در تهران و رادیو مسکو و خبرگزاری تاس و زمامداران کرملین و نخست‌وزیر شوروی در اعلامیه کنفرانس تهران‌از خدمات و فداکاری های صادقانه وجوانمردی ملت ایران و شهامت و شجاعت و وظیفه شناسی و درست کاری مردم ایران و رانندگان ایرانی ، تعارف نثار سرو روی ایرانیان نموده و نشان و مدال برانندگان ایرانی میدادند که بزعم خود همه را فریفته‌خودسازند،درخفابرای تجزیه تمام‌شرق وشمال وشمال‌غرب‌ایران وحداقل تا پشت دروازه های تهران طرح نقشه نموده بودند .

اکنون موضوع غائله خراسان و اساسا وضع خراسان که دراشغال ارتش سرخ بوده و مداخلات آنها درامورروشنون داخلی ایران شرح داده می شود و متذکر می شویم که موضوع خراسان در صورتیکه نقشه خائنانه و تجاوزکارانه شوروی وعمال مزدور و خائن او خنثی و عقیم نمی‌ماند تاریخ ایران بعد از جنك بطن غالب جور دیگر نوشته می شد و دیگر احتیاجی بروی صحنه آوردن پیشه وری ودستیاران مزدور و بیوطن او . در آذربایجان نمی شد .

در اردیبهشت ماه سال ۱۳۲٤ سرهنك ستاد احمدوثوق که‌فی‌الحال تیمسار سپهبد وثوق وزیر جنك هستند فرمانده لشکر خراسان گردید در آن‌هنگام‌دولت‌ایران از لحاظ اینکه رعایت نزاکت سیاسی و دوستی را کرده باشند معمولا وقتی چنین مامورانی را از مرکز به شمال کشور گسیل میداشت قبلاازطریق دیپلماسی‌بسفارت کبرای شوروی‌در تهران اطلاع میداد که از طریق سفارت بفرماندهان روسی در نواحی اشغال شده اطلاع داده شود که در بین راه اشکالاتی‌پیش آمد نکند .دراین‌مورد هم همینطور عمل شده بود و قبلا اطلاع داده و جلب موافقت شده بود . ولکن از هما ن‌مرحله اول فرمانده جدید مواجه با اشکالتراشی های عوامل شوروی و حتی اولتیماتوم های آنها گردید شاهرود یك نقطه باصطلاح سرحدی قوای‌اشغالگران سرخ‌بوده در همین نقطه فرمانده لشکر را ساعت ها ارتش سرخ متوقف نموده و باسم بازرسی مانع از عزیمت‌او بمحل ماموریت خود شدنددرصورتی که چنانکه اشارت رفت‌قبلا در تهران از طریق دیپلماسی مراتب اطلاع داده شده بود با این وجود فرمانده لشکر را در شاهرود متوقف نمودند . در تهران مقامات دولتی نمیخواستند و میل نداشتند این قبیل مداخلات ناروای قشون سرخ را در کار های داخلی ایران مهم جلوه‌گر سازند و میل نداشتند و نمیخواستند که دوستی ایران و شوروی‌با اینجور کارهای نظامیان سرخ تیرگی پیدا کند ولکن‌تمام این اقدامات با نقشه های قبلی انجام می شد و دولت شوروی همین که پایان جنك با آلمان‌اعلام گردید، بی‌درنك دست بکار اجرای نقشه های تجاوزکارانه خود درباره‌ایران گردید . شاید این نقطه از تاریخ غائله خراسان هنوز تاریك مانده باشد که چگونه ممکن شدکه چند افسر و سرباز بامقداری اسلحه و مهمات رو بگرگان فرار کنند ؟ این نقطه هرگاه ابهامی داشته باشد ما روشن می سازیم و مدلل می شود که دولت شوروی از کی و چه وقت در قبال آنهمه کمك ویاری که ملت ایران در طول مدت جنك با او کرد نقشه های تجاوز وتوسعه طلبی‌را در خاك ایران طرح کرده بود .

لازم است گفته شود که ارتش سرخ همانطور که بدون مجوز و حتی بخلاف تعهدات موضوع یادداشت های هشتم و هیجدهم شهریور ۱۳۲۰ که‌حدود ونواحی قشون های‌اشغالی در آنها تصریح شده است حق نداشتند بتهران بیایند همینطورهم حق‌ورود بشهر مشهد را نداشتند و از زمانی که بدون‌هیچگونه‌مجوزی بشهر مشهدوارد شدندهیچیك از افسران لشگر بدون اجازه قبلی و تحصیل جواز یا پاسپورت حق خروج از پادگان خود نداشت و حتی اینکه فرمانده لشگر نیز از این قاعده مستثنی نبود و هرگاه برای سرکشی بواحدهای تابعه میخواست برود و از شهر مشهد خارج شود اینکه مستلزم کسب اجازه قبلی از«بالکونیك» فرمانده نیروی شوروی بوددریك‌چنان‌اوضاع واحوالی چطور ممکن بود که چند افسر وسرباز بادوکامیون و یك جیپ‌ومقداری اسلحه و مهمات و دستگاه فرستنده بیسیم از پادگان مشهد خارج شده و بسوی بجنورد رفته وازآنجا بگنبدقابوس‌و گرگان رهسپار گردند ؟

در این مورد بهیچوجه تردید نباید کردکه مقامات ارتش سرخ وبدستور وتعلیمات عالیه ای که دولت شوروی از مسکو داده بود این عده باعلم‌و اطلاع مقامات‌شوروی درتهران‌ازپادگان‌خارج‌ورو بگنبدقابوس وگرگان رفته بودند دلیل دیگر که دولت شوروی‌دراینکار دخالت‌مستقیم برای اجرای مقاصد تجاوز کارانه داشت اینستکه وقتی مراتب بمرکز اطلاع داده میشود چنانکه دربحث سابق گفتیم دویست نفر ژاندارم رابرای کمك به پادگان های‌گنبد وگرگان کسیل میداود ولیکن بازهم ارتش شوروی درقصبه جابون هفتاد کیلومتری تهران جلوی آنها راسد کرده ومانع ازعبورآن عده معدود ژاندارم ایرانی میشود .

درمشهد همان موقع از طریق استانداری به کنسولگری وفرمانده پادگان شوروی اعتراض واز آنها توضیح خواسته شده‌که چرا از خروج افسران ممانعت نکردند اظهار بی‌اطلاعی نمودند وحتی بخیال خود وبایك روش ابلهانه برای گمراه کردن مقامات مسئول‌ایرانی اظهار داشتند بقراراطلاعی‌که داریم این افسران «سید ضیائی» هستند وبطرف بیرجند فرارکردند.

خوشبختانه بواسطه هشیاری و سرعت عمل لشکروهمکاری‌ژاندارمری وباآنکه افسران فراری درطول‌راه خود تمام خطوط ارتباطی را با همدستی متفقین روسی خود قطع نموده بودند درگنبد قابوس مواجه بامقاومت پادگان آنجا وتیراندازی آنان به مهاجمین میشوند. در آن زدو خورد اسکندانی رهبرتوده‌ای فراریان مقتول وبقیه مجروح و متواری میشوند وکلیه اسلحه و مهمات مسروقه از لشکر خراسان باکامیون وجیپ بمشهد عودت‌داده میشود .

آنوقت این رادیو مسکو امروز عربده میکشد وبدروغ از زبان دولت شوروی میگوید ماداخله درامور داخلی ممالك دیگرنمیکنیم وبه استقلال ملل احترام میگذاریم ومتعدی وتجاوز کار نیستیم، امابا ارائه این اسناد وشرح این وقایع وبعداز آنهمه کمکها ویاری هاکه ملت ایران بملل جماهیر شوروی‌در ایام جنك نمود دروغ رادیو مسکو را به حلقش فرو میکنیم وباز هم بیشتر این واقعه راشرح خواهیم داد که درخراسان‌چه بیدادگریها میکردند !

مدتی بوددرشیراز بمرض اعصاب گرفتار بودم‌و اکثر دکتر های آنجانتوانستند معالجه‌ام نمایند درنتیجه بتهران آمده خدمت آقای دکتر ابراهیم سمیعی رسیده وایشان معاینه کردند و در بیمارستان پهلوی بستری شدم وباعمل جراحی اینجانب‌را بکلی بهبودی بخشیدند بدینوسیله ازایشان کمال تشکر وامتنان رادارم -هاشم‌پیروی شیرازی

آ-۶۷۰۹

برنامه امشب

سینما تخت جمشید

پاندورا (رنگی) باشرکت

اواگاردنر - جمس ماسون

و ازروز بیستم خرداد

بمناسبت پایان سال تحصیلی ۳۷ -۳۸ بیست روزفراموش‌نشدنی
فستیوال از بهترین وبا ارزش‌ترین فیلمهای
تاریخ سینما - هردوشب یك‌فیلم

(هردو قسمت)

۱- برباد رفته : باشرکت : کلارك‌گیبل - ویویان‌لی - الیودوهاویلند
۲- شبی در رم : باشرکت : گریگوری‌پك - ادری‌هپبورن
۳- کفش‌بلورین. باشرکت : لسلی‌کارون - مایکل‌وایلدینك
۴- عشق در بعدازظهر باشرکت : گریگوری‌پك - ادری‌هپبورن - موریس‌شوالیه
۵- خائن باشرکت : ویکتورماتیور - لاناترنر - کلارك‌گیبل
۶- جدال‌درآفتاب باشرکت : گریگوری‌پك - جنیفرجونس - جوزف‌کاتن
۷- کنتس پا برهنه باشرکت : آواگاردنر - همفری‌بوگارت - روسانا براتسی
۸- مکانی درآفتاب باشرکت : الیزابت‌تایلور-مونتگمری‌کلیفت-شرلی‌دنیترز
۹-قو باشرکت : گریس‌کلی - الك‌گینس - لوی‌جردان
۱۰- چهارراه‌بووانی باشرکت : آواگاردنر - استوارت‌گرینجر

خارج ازبرنامه غول ونامه یك زن ناشناس

آ-۸۲۰۸

سینماهای درجه ۱

سینما اسیا

غروب آفتاب (رنگی -سینما سکوپ -دوبله بفارسی) باشرکت : آبه‌لین -ماریافیوره‌مشروع :۱۰٫۳۰ صبح ۳-۵-۷و۹ بعد از ظهر -تلفن ٤۳۹۰۹

سینما ایران

عروسك چینی - باشرکت ویکتور ماتیور- شروع ۱۰ صبح -۲٫۳۰ - ٤٫۳۰- ٦٫۳۰ و ۸٫۳۰ بعداز ظهر. سینما ایران (تابستانی)

تازیانه روزگار -شروع:۷٫۳۰ - ۹٫۳۰ بعد از ظهر .

سینما ایفل

ویکی - باشرکت : جین گرین- جین پیترز - شروع : ۱۰٫۳۰صبح ۳-۵-۷ و ۹ بعد از ظهر - تلفن ٤۰۱۱٦

سینما اسکار

افسانه های تابستانی -شروع : ۲٫۳۰-٤٫۳۰- ٦٫۳۰ و ۸٫۳۰ بعد از ظهر -تلفن ٤۵۷۹۷

سینما برلیان

شاهد برای‌تعقیب-باشرکت‌چارلزلاتون شروع :۱۰٫۳۰ صبح -۳٫۳۰ -٤٫۳۰- ٦٫۳۰ و۸٫۳۰ بعدازظهر-تلفن ۳۳۵۳۵

سینما پلازا

شبهای خونین‌ماکائو (دوبله‌بفارسی) باشرکت تونی‌کرتیس - شروع۱۰٫۳۰ صبح -۳-۵-۷و۹ بعدازظهر . تلفن ٤٤۲۵۵

سینما پارك

چك یك میلیون تومانی (فیلم فارسی باشرکت مهین‌دیهیم -شروع:۱۰٫۳۰ صبح ۲٫۳۰- ٤٫۳۰- ٦٫۳۰ و۸٫۳۰ بعداز ظهر -تلفن ۳۹٦۳۷

سینما تهران (زمستانی)

عقاب سیاه (رنگی -سینماسکوپ) باشرکت جان اریکسون شروع۱۰٫۳۰ صبح ۱٫۳۰-٤٫۳۰-٦٫۳۰ و ۸٫۳۰ بعداز ظهر تلفن ۳۸۱٦۵

سینما تهران (تابستانی)

ناخنك بزن (دوبله بفارسی)با شرکت سیلواکوشینا - شروع۷٫۳۰ و ۹٫۳۰ بعداز ظهر .

سینما تخت جمشید

پاندورا (رنگی)باشرکت اواگاردنر- جمس‌ماسون . شروع ۳-۵-هفت و ربع ونه ونیم بعداز ظهر - تلفن ٤۳۵۵۰

سینما حافظ

ناخنك بزن - شروع ۱۰٫۳۰صبح ۲٫۳۰- ٤٫۳۰-٦٫۳۰ و ۸٫۳۰ بعد از ظهر -تلفن ۳٤۰۷٤

سینما دنیا

علامت ونوس- -باشرکت :ویتوریو- دسیکا -شروع ۱۰٫۳۰ صبح -۳٫۳۰- ٤٫۳۰-٦٫۳۰ و ۸٫۳۰ بعد از ظهر- تلفن ۳۴۸۱۳

دیانا(تابستانی- زمستانی)

فالگیر جنگجو (سینماسکوپ‌رنگی- دوبله بفارسی)باشرکت : جان درك- جیناماریاکاناله - شروع در زمستانی ۱۰٫۳۰ صبح ۲٫۳۰-٤٫۳۰- ٦٫۳۰و ۸٫۳۰ بعد از ظهر
در تابستانی ۷-۹ بعد از ظهرتلفن ٤۲۰۱۰

سینما رویال

تازیانه روزگار - شروع :۲٫۳۰- ٤٫۳۰- ٦٫۳۰ و ۸٫۳۰ بعد از ظهر- تلفن ٦۸۲۰٦ .

سینما رکس

انتقام برادر -باشرکت :راندلف اسکات -شروع: ده و ربع -۲٫۳۰- ٤٫۳۰-٦٫۳۰و۸٫۳۰ بعد از ظهر - تلفن ٤۱٦۹ ۳

سینما رادیو سیتی

بلای خانمانسوز (سینماسکوپ) با شرکت دان‌موری -شروع ۱۰٫۳۰ صبح- دوربع- ٤٫۳۰- ٦٫۳۰ وله- تلفن ٤۳۳۲۰

سینما سعدی

فالگیر جنگجو (سینماسکوپ‌رنگی- دوبله بفارسی) با شرکت :جان‌درك- جیناماریا کاناله‌شروع : ۱۰٫۳۰ صبح -۲٫۳۰- ٦٫۳۰ و ۸٫۳۰ بعد از ظهر . تلفن ۳٦٤٦۸

سیهیلا (تابستانی وزمستانی)

قهرمان شکست ناپذیر (دوبله بفارسی) باشرکت تونیا یوکس - شروع در زمستانی : ۱۰٫۳۰ صبح- ۲٫۳۰ - ٤٫۳۰ -٦٫۳۰ و ۳۰ و ۸ بعد از ظهر - در تابستانی ۳۰ و ۷ و ۹٫۳۰ بعد از ظهر - تلفن ۳٦٤۲٤

سینما کریستال

ملاقات در هندوراس - باشرکت گلن‌فورد - شروع ۱۰٫۳۰ صبح ۳- ٤٫۳۰ -٦٫۳۰ و۸٫۳۰ بعداز ظهر - تلفن ۳۷٦۷۵

سینما کریستال «تابستانی»

بلای خانمانسوز (سینماسکوپ) باشرکت : دان‌موری - شروع۸-۱۰ بعد از ظهر .

سینما کارون

هرکول و خدایان (رنگی -سینما سکوپ) - شروع : ۱۰٫۳۰ صبح ۲٫۳۰ - ٤٫۳۰ - ٦٫۳۰ و۳۰ و ۸ بعد از ظهر - تلفن ٤۰۰٦۵

سینما متروپل

شبهای خونین ماکائو (دوبله بفارسی) باشرکت تونی‌کرتیس - شروع۱۰صبح ۲٫۳۰ -۳۰-٤٫۳۰ -٦٫۳۰ و ۸٫۳۰ بعد از ظهر . تلفن ۳۹٤۱۰

سینما مولن روژ

عروسك‌چینی-باشرکت‌ویکتورماتیور شروع ۱۰٫۳۰ صبح- ۳-۵-۷و ۹ بعداز ظهر - تلفن ۳۸۷٦۵

سینما نیاگارا (زمستانی)

قهرمان شکست ناپذیر شروع : ۱۰٫۳۰ صبح- ۲٫۳۰ -٤٫۳۰-٦٫۳۰ و۸٫۳۰ بعداز ظهر

سینما نیاگارا (تراس)

ناخنك بزن (دوبله بفارسی)شروع ۷٫۳۰ و۹٫۳۰ بعداز ظهر- تلفن ٦۵۳۰۷

سینما همای

زیمبو (فیلم هندی - رنگی)باشرکت آزاد -شروع : ۱۰٫۳۰ صبح - ۲٫۳۰ - ٤٫۳۰ -٦٫۳۰ و ۸٫۳۰ بعداز ظهر - تلفن ٤۲۱٦۹

سینماهای درجه ۲

سینما پردیس

دره سلاطین (رنگی) باشرکت : رابرت تایلور -سامیه جمال -شروع ۱۰٫۳۰ صبح- ۲٫۳۰-٤٫۳۰ -٦٫۳۰ و۲۰ و ۸ بعدازظهر

سینما تاج

هرکول وخدایان - شروع :۱۰٫۳۰ صبح -۱-۳-۵-۷ و ۹ بعدازظهر - تلفن ۳۳۰٦٤

سینما سیلوانا

یانکی پاشا (دوبله بفارسی) شروع ۲٫۳۰ -۳۰-٤٫۳۰ -٦٫۳۰و۸٫۳۰بعدازظهر تلفن ۳۳۷۷۷

سینما فری

افسانه های تابستانی - شروع : ٤٫۳۰ -٦٫۳۰ و ۸٫۳۰ بعدازظهر- تلفن ۳۳۷۷۷

سینما فردوسی

هرکول وخدایان - شروع :۳-٤-٦ و۸ بعدازظهر -تلفن ۳۵۷۸٤

سینما مراد

حمله چهار صد فیل (دوبله‌بفارسی) شروع ۲٫۳۰ - ٤٫۳۰ -٦٫۳۰ و ۸٫۳۰ بعداز ظهر تلفن ۳۷۳۸۹

تآترها

تئاتر آناهیتا (یوسف‌آباد)

اتللو باشرکت :آورم -اسکولی - فرشید - بهراه -بونیمارشروع ۸ بعداز ظهر تلفن ۸۳۰۱۳۸

تئاتر تهران (سالن اول)

کمدی :کت شهرها ! باشرکت پرخیده -جوریو کاشانی -وحدت مهرام -شروع ۸بعداز ظهر تلفن ۳۷۳۵۱

تئاتر تهران (سالن دوم)

افیون :باشرکت مهرداد صفا -شروع ۸بعداز ظهر

جامعه باربد

قلبل سرگشته (برنامه گروه ملی وابسته بهرهای زیبا). شروع ۸٫۳۰ بعداز ظهر تلفن۳۳۲٦۵

آخرین تغییرات دربرنامه سینماهارا درصفحه ماقبل‌آخر ملاحظه فرمائید

شماره : ۷۵۹
۱۹ر۱۲ر۳۷

آگهی ثبت آستارا

آقای محمد قلی حبیب اللهی فرزند عباسقلی برابر وصیت نامه عادی خود نوشت مورخ ٤-۲-۲٤ که پس ازفوتش ازطرف آقای انورحبیب‌اللهی در تاریخ ۱۷ - ٦ - ۲۵ ابراز و در تاریخ ۱۷-٦-۲۵ ساعت ٥ بعد از ظهر در دوره متجاسرین با حضور آقایان رئیس ثبت و رئیس صلحیه و روسای دیگر آستارا و عده از وراث نامبرده وصیت نامه مفتوح عین وصیت‌نامه تحویل آقای رئیس ثبت آستارا شده مفاد وصیت‌نامه مشعر بر این است موصی اموال منقول و غیر منقول خودرا بین ده نفر اولاد (۱- رضاقلی ۲- حبیب ۳- توفیق ٤- انوره- فرید ٦- ثروت ۷- آسیه ۸- گوهر ۹-سرور ۱۰- صفیه) ودونفر عیال دائمی خود (۱- بانو طغری ۲- اختر) تقسیم نموده که بعدا تملك نمایند و در ضمن وصیت نامه مزبور بیك نفر ازاولادش بنام حبیب حبیب‌اللهی که بخاك شوروی رفته بواسطه اینکه تابعیت دولت شوروی را قبول نموده از اموال منقول وغیر منقول محروم داشته و فقط مبلغ ده‌هزار ریال از ماترك خودبوی اختصاص داده که بامباشرت آقای انور حبیب اللهی فرزنددیگرش پرداخت شود مراتب برابر دستور شماره ۳ر۹۱۱۷ -۲۵۳۷٤ - ۱٤-۸-۳۷ مقام مدیریت محترم کل ثبت طبق ماده ۸آئین نامه ماده ۲۹۹ امور حسبی آگهی میشود چنانچه کسی اعتراضی نسبت بوصیت نامه او دارد ظرف‌سه‌ماه از تاریخ انتشار آخرین آگهی اعتراض خودرا باداره ثبت اسناد آستارا تسلیم نماید و در صورت انقضاء مدت مذکور و نرسیدن اعتراض املاك سهمی‌حبیب حبیب‌اللهی بنام موصی لهم که برای آنها وصیت شده است در دفتراملاك ثبت خواهد شد توضیح این که دادنامه حصر وراثت نیز صادرشده است این آگهی در سه نوبت وهر ماه یك نوبت در روزنامه اطلاعات تهران منتشر خواهد شد نوبت اول ۱۵-۱-۳۸ نوبت دوم ۱٤-۲-۳۸ نوبت سوم ۱۳-۳-۳۸

رئیس ثبت آستارا - سیف‌الدینی

۱-۳ ۱-۹

"Guigoz"

شیر خشک و غذا "گی گز"

ما

هیچ شیری جایگزین شیر مادر نیست حتی شیر خشک و غذای "گی گز" که مصرف ومعروفیت زیاد جهانی دارد

آ-۸۲۷٦

STRICK & ELLERMAN LINE

خط کشتیرانی استریك والرمن

حالت کشتیهای استریك والرمن درخلیج فارس در تاریخ ٦ر٦ر۱۹۵۹

نام‌بندر	نام‌کشتی		تاریخ ورود به‌بندر
بوشهر	عربستان	در حدود	۸ر٦ر۱۹۵۹
	گلستان	« «	۹ر٦ر۱۹۵۹
	سیتی‌اف‌مدرس	« «	۲٤ر٦ر۱۹۵۹
	سیتی‌اف‌خارطوم	« «	۳۰ر٦ر۱۹۵۹
	ارمنستان	« «	۸ر۷ر۱۹۵۹
	سیتی‌اف لوانز	« «	۲۲ر۷ر۱۹۵۹
بندرشاهپور	آلبستان	در حدود	۸ر٦ر۱۹۵۹
	روس بانك	« «	۸ر٦ر۱۹۵۹
	ترکستان	« «	۹ر٦ر۱۹۵۹
	سیتی‌اف ست‌البانز	« «	۱٦ر٦ر۱۹۵۹
	اریش‌الدور	« «	۱۷ر٦ر۱۹۵۹
	سیتی‌اف لوانز	« «	۲۵ر۷ر۱۹۵۹
		« «	۵ر۸ر۱۹۵۹
خرمشهر	گارس ان	دربندر است	—
	سلوِ، تان	« «	—
	سربستان	« «	—
	روس بانك	« «	—
	سیتی‌اف ست‌البانز	« «	—
	اریش الدور	« «	—
	بلوچستان	« «	درانتظار پهلوگرفتن‌است
	کراجستان	در حدود	۱۵ر٦ر۱۹۵۹
	تبرستان	« «	۱٦ر٦ر۱۹۵۹
	بوکینك‌هام	« «	۱۸ر٦ر۱۹۵۹
	انیچ دوگلاس	« «	۱۸ر٦ر۱۹۵۹
	آلبستان	« «	۳۰ر٦ر۱۹۵۹
	سیتی‌اف لوانز	« «	۷ر۷ر۱۹۵۹
	سیتی‌اف‌خارطوم	« «	۲۰ر۷ر۱۹۵۹
	ارمنستان	« «	۲۲ر۷ر۱۹۵۹
بصره	کراجستان	دربندراست	—
	بوکینك‌هام	« «	—
	تبرستان	« «	درانتظار پهلوگرفتن‌است
	گلستان	در حدود	۱۳ر٦ر۱۹۵۹
	آلبستان	« «	۱۸ر٦ر۱۹۵۹
	بلوچستان	« «	۲۰ر٦ر۱۹۵۹
	سیتی‌اف مدرس	« «	۲۷ر٦ر۱۹۵۹
	سیتی‌اف‌خارطوم	« «	٤ر۷ر۱۹۵۹
	سیتی‌اف لوانز	« «	۹ر۷ر۱۹۵۹
	ارمنستان	« «	۱۲ر۷ر۱۹۵۹

برای سایر مشخصات به‌آدرس زیر مراجعه فرمائید
فرانك س استریك و شرکاء (بصره) محدود
دربصره و بغداد و خرمشهر

آ-۸۱۸۲

کارخانه معظم

سیمان تهران

تهیه کننده سیمان پرتلند معمولی، سیمان مخصوص سدسازی وانواع سیمان باشخصات فنی دیگر

سیمان تهران

سیمان تهران زود میگیرد وازاینجهت سرعت کار راچند برابر میکند.

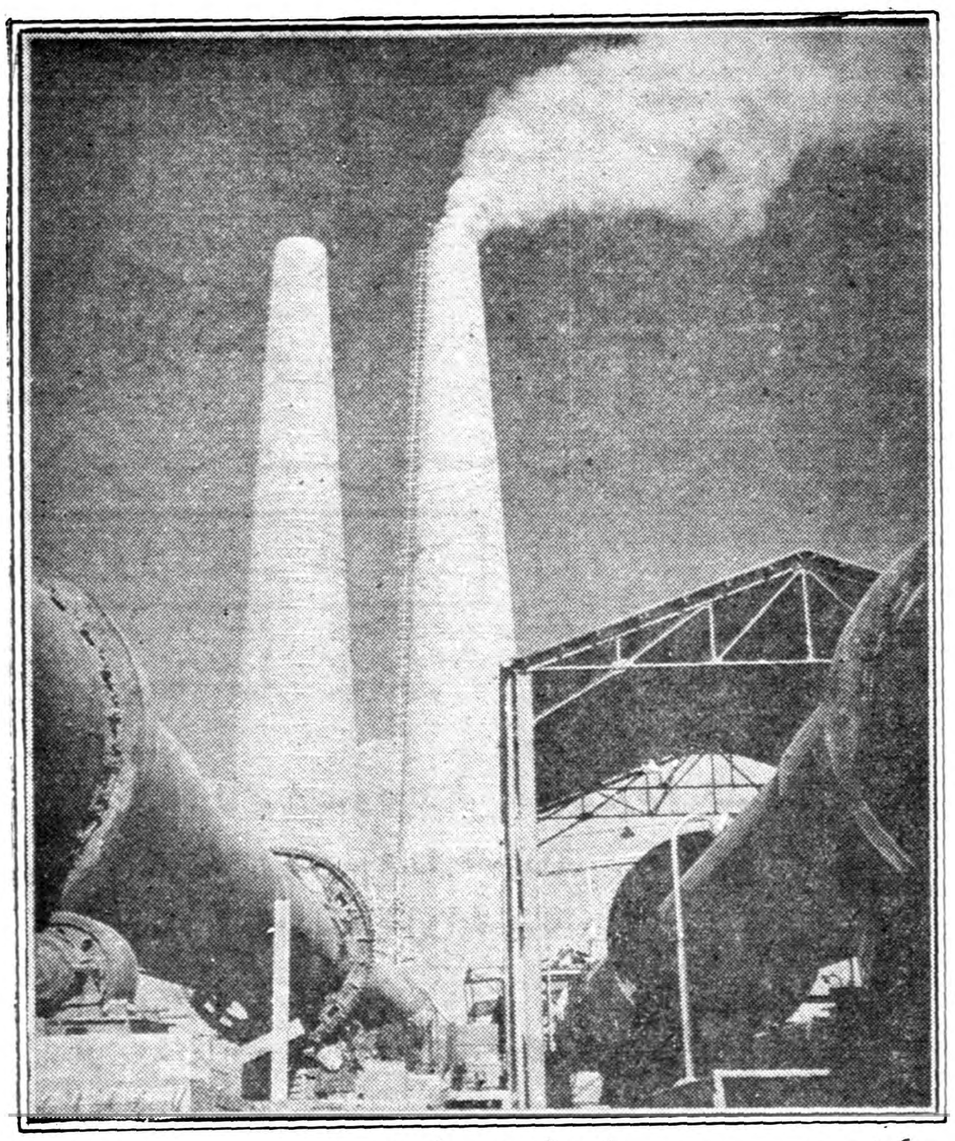

شرکت سهامی سیمان تهران : شاهرضا - کوچه فتوحی - تلفنهای ٦۷۸۳۵-٦۹۳۹۰-٦۹۵۹٦

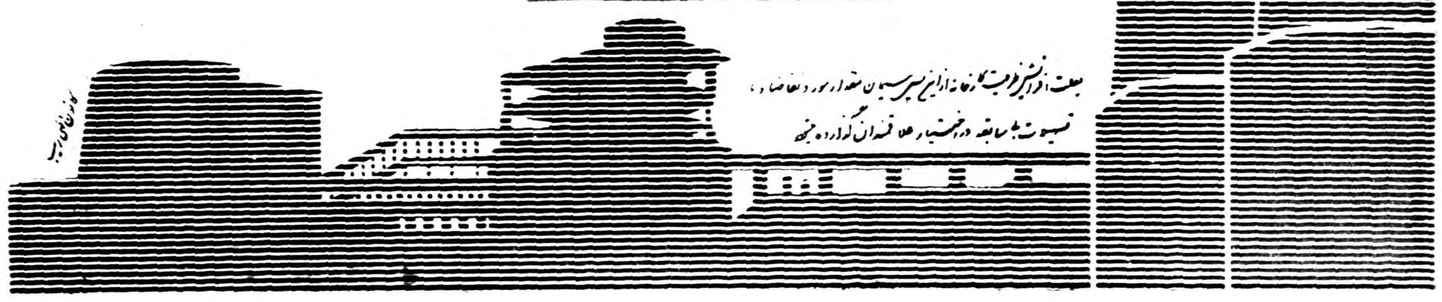

آ-۸۲٦۲

کارگران کوره‌پزخانه‌ها دست از کار کشیدند

بقیه از صفحه اول

امروز خبر رسید که کارگران کوره پزخانه های تهران بمنظور افزایش دستمزد دست‌از کار کشیده‌اند .

خبرنگار ما که در محل کوره ها حاضر شده‌بود گزارش میدهد که عده کثیری از کارگران دست از کار کشیده ودر جلو کوره‌ها ودر اطراف کارگاه ومنازل خود نشسته بودند .

کارگران می‌گفتند :ما از یکماه‌قبل بوسیله نمایندگان خود تقاضای افزایش دستمزد کردیم و بکارفرمایان هم اطلاع دادیم که اگر توجهی باین کار نشود دست از کار خواهیم کشید وچون این موضوع مصادف بامسافرت اعلیحضرت همایونی شد لذا اعتصاب را بتعویق انداختیم تا شاهنشاه از مسافرت تشریف‌بیاورند .

کارگران افزودند که ما اطمینان داریم اگر وضع رقت‌آور زندگی و میزان ناچیز دستمزد ما را بعرض اعلیحضرت همایونی برسانند شخصا اوامر لازم را درباره اصلاح وضع زندگی ما صادر خواهند فرمود و اکنون هم که دست از کار کشیده‌ایم فقط برای اینست که مطالب مابعرض شاهنشاه برسد .

یکی از کارگران گفت که ما نان را کیلوئی ده ریال ونخود ولوبیا را کیلوئی ۲۸ وگوشت را سیری‌هفت ریال میخریم ودر مقابل هر یك هزار عدد خشت از مقاطعه کار وکوره پز فقط ۹۵ ریال دستمزد میگیریم ولی این دستمزد موقعی تعیین شده است که آجرراهزاری ۴۵۰ریال‌میفروختند ونرخ خواربار وزندگی هم پائین بود ماچندبار تقاضا نمودیم که در مقابل افزایش قیمت آجر که هم‌اکنون ۷۵۰ ریال میفروشند به دستمزد ما هم اضافه شود ولی موافقت ننمودند و ما فعلا جز افزایش ۳۵ریال اضافه دستمزد در مقابل‌هرهزار خشت تقاضای دیگری نداریم .

نظرمامورین وزارت کار

مقامات وزارت کار درباره اعتصاب کارگران امروز گفتند که چندی قبل از طرف کارگران شکایتی بمنظور افزایش دستمزد باداره کار تهران رسید وکمیسیونی نیز مامور رسیدگی باین موضوع شد وقرار بود امروزبا حضور نمایندگان کارگر وکار فرما تکلیف این کار روشن شود .

مقام مزبور افزود که از نظر وزارت کار سندیکاهای کارگران وکارفرمایان هیچکدام رسمیت ندارند ووزارت کار سعی خواهد کرد تا با حضور و تراضی نمایندگان طرفین موضوع را حل نماید .

نظر کارفرمایان

آقای گورنك رئیس اتحادیه کارفرمایان کوره پزخانه ها نیز درباره این‌اعتصاب اظهار کرد که چند هفته قبل کارگران خواسته‌های خودرا بما اعلام‌نمودند و ما هم‌قرار گذاشته بودیم که روز دوشنبه پس فردا کمیسیونی در وزارت کار برای‌رسیدگی‌به‌درخواست کارگران تشکیل دهیم ونمیدانیم که چه شده است که کارگران تاروز دوشنبه تامل نکردند ودست باعتصاب‌زدند.

وی همچنین در باره گران شدن نرخ وپیدایش بازار سیاه آجرگفت که این مسئله مربوط باینست که به ۳۶ کوره پزخانه اخطار شده‌است که پس از نه ماه کوره های آنها خراب خواهد شد وبمکان دیگری باید منتقل شوند واین کوره ها هم اقدامی برای تهیه آجر نکردند

نماینده‌تشکیلات کارگری‌چه‌میگوید

یکی از مسئولین تشکیلات مرکزی کارگران ایران در باره اعتصاب کارگران کوره پزخانه اظهار داشت. علت اصلی این اعتصاب بدون شك کارگران نیستند زیرا باوجودی که کارگران کوره پزخانه دارای‌اتحادیه هستند و قانونا باید اعتصاب ازطرف اتحادیه اعلام شود ولی اتحادیه در این اعتصاب دخالتی ندارد . از یك ماه قبل زمزمه بود که کارگران کوره پز خانه دست از کار خواهند نبوده است .

این نماینده اظهار داشت که علت اصلی اعتصاب بنظر من‌اختلافی است که بین روسای صنف فخار وجود دارد و ضمنا هدف اصلی بالا بردن نرخ آجر است زیرا در تاریخ ۳۸٫۳٫۵ نمایندگان کارگران کوره پزخانه طی نامه‌ای به وزارت کار اطلاع دادند در ظرف این چند سال هرموقع که کار فرما بخواهد قیمت آجر را بالا ببرد کارگران راتحریك باعتصاب می نماید ولی پس‌از بالا بردن قیمت آجر به حقوق کارگران چیزی اضافه نمی نماید . بطوریکه درظرف این سه سال قیمت آجر از هزاری ۲۷۰ ریال به ۶۰۰ ریال‌ترقی کرده در حالی که حقوق ما از ۳۵ ریال فقط به ۵۰ ریال رسیده است. وقرار بود طبق موافقت قبلی بین نمایندگان کارگران و وزارت کار پس‌فردا کمیسیونی برای رسیدگی بدر خواست های آنها تشکیل شود بنا براین موجبی برای اعتصاب کارگران کوره پز خانه در بین کوره پز خانه دست از کار خواهند نبوده است .

بلبل سرگشته درجامعه باربد

دیشب نمایشنامه «بلبل سرگشته» ازطرف گروه هنرملی وابسته باداره هنرهای زیبا درجامعه باربدبنمایش گذاشته شد . این‌نمایشنامه که آقای علی نصیریان آنرااز روی یك‌داستان قدیمی ایران تنظیم وتهیه کرده‌است سال گذشته برنده جایزه اول‌مسابقه نمایشنامه نویسی اداره هنرهای‌زیبا شد .

بیش از ۱۰۰ هزار نفر از مردم تهران

بقیه از صفحه‌اول

خلبانان ورزیده ایرانی وامریکائی بودند .

تشریف فرمائی شاهنشاه

طبق برنامه تنظیمی قرار بود که مراسم در حضور والاحضرت شاهپور غلامرضا انجام گیرد و حضور اعلیحضرت همایونی در برنامه تنظیمی پیش بینی نشده بود ولی بعلت علاقه خاصی که‌شاهنشاه بامور هواپیمائی دارند و برای تشویق خلبانان دراین نمایش حضور یافتند .ساعت هفت وپنجاه دقیقه صبح اعلیحضرت همایون‌شاهنشاهی به جایگاه‌مخصوص فرودگاه‌تشریف‌فرما شدند ابتدا سلام شاهنشاهی نواخته شد وپرچم مخصوص سلطنتی در بالای جایگاه برافراشته شد .

در جایگاه مخصوص شاهنشاه جمع کثیری ازامراءارتش‌شاهنشاهی ایران وامراء ارتش آمریکا مقیم ایران افتخار حضور داشتند.

آغاز برنامه

ساعت ۸ صبح تیمسار سرتیپ خادمی رئیس ستاد نیروی هوائی با عرض گزارش مختصر ،استدعا نمود که اجازه فرمایند عملیات هوائی تیم اکروجت ایران وآمریکا آغاز شود .پس ازکسب دستور فرمان شروع عملیات به‌تیم اکروجت ایران داده شد نفرات‌تیم اکروجت ایران‌مرکب بودند از تیمسار سرتیپ خاتمی فرمانده‌نیروی هوائی ایران ـسرگرد جهانبانی سروان جهانبینی ـسروان ربیعی‌ـ ستوان یکم مینو سپهر تیم‌اکروجت ایران با عملیات جالب خود مدت نیمساعت تمام با اجرای برنامه های پی در پی وبسیار مشکل و خطرناك مردم علاقمند تهران را وادار به تشویق میکرد .در خاتمه عملیات نمایشی تیم ایران یك عمل بسیار مشکل و خطرناك که در برنامه‌تیم اکروجت آمریکا دیده نشد.نشستن چهار فروندی بشکل لوزی بود این نمایش معمولا واجدخطرات‌وصدمات زیادتر از نشستن های معمولی‌است وقهرمانان‌تیم اکروجت ایران پس از خاتمه عملیات موفقیت آمیز خود در یك خط مستقیم در مقابل‌جایگاه شاهنشاه توقف نمودند .

شروع نمایش تیم آمریکا

پس از خاتمه عملیات تیم ایران، عملیات تیم اکروجت آمریکا آغاز شد .نفرات تیم آمریکا عبارت‌بودند از سروان کریج لیدر دسته ستوان یکم شارن هورست‌ـسروان کورون‌الز سروان کریستن سن ـ سروان گرامر تیم اکروجت آمریکایکی از دو تیم قوی تیمهای آمریکا محسوب میشود .عملیات هوائی‌تیم آمریکا نیز جالب و تماشائی‌بود . این تیم نیز یك عمل بسیار زیبا بنام «فلور دولی» در روی هوا انجام داد وبتصدیق متخصصین واشخاصی که در این رشته اطلاعاتی دارند . عمل نشستن چهار فروندی ایران بشکل لوزی مشکل ترین و خطرناکترین عملیات نمایشی امروز بود که تیم ایران آنرا بنحواحسن انجام داد .ساعت ۹ وپنج دقیقه عملیات هوائی تیم آمریکا نیزخاتمه یافت ونفرات هردو تیم در مقابل هواپیماهای خود صف کشیدند . و پس از فشردن دست یکدیگر و گفتن تبریك از موفقیت‌در کارخود تیم ایران و آمریکا در یك صف منظم بسوی جایگاه‌شاهنشاه‌حرکت نمود .

در جلوی جایگاه شاهنشاه یك افراد تیم ایران و آمریکا را مورد تفقد قرار دادند . وضمن سخنان کوتاهی از پیشرفت تیم اکروجت ایران اظهار خرسندی نمودند. ساعت نه ونیم شاهنشاه فرودگاه مهر آباد را در میان ابراز احساسات مردم ترك فرمودند .

آنگاه قهرمانان پیروز مند ایرانی و آمریکائی که باعملیات جالب‌خود مردم تهران رابرای مدتی سرگرم نموده بودند درمیان ابرازاحساسات روی دشت مردم تا داخل فرودگاه مهرآباد برده شدند .

در عملیات امروز هوائی که بین دو تیم ایران و آمریکا انجام گردید عملیات تیم اکروجت ایران از نظر تماشاچیان بسیار جالب‌تر و تماشائی تر بود .

پس‌از خاتمه مراسم عملیات‌هوائی مثل اینکه مردم انرژی بیشتری گرفته‌بودند.باروحیه‌بسیارقوی‌تمام‌طول راه را باوجود بودن وسائل کافی پیاده بسوی تهران در حرکت‌بودند

در خاتمه مراسم خبرنگار ما با عده‌ای از وزراء و امراء ارتش شاهنشاهی ایران تماس گرفت و نظریات بعضی از آنان را در مورد نمایش هوائی امروز استفسار نمود .

آقای علاء وزیر دربار شاهنشاهی اظهار داشت مایه افتخار ماست هر ایرانی باید سرافراز باشد که خلبانان ایرانی در این مدت کم‌باین پایه از پیشرفت رسیده‌اند.

سپس تیمسار سپهبد باتمانقلیج وزیر کشور اظهار داشتند که همسایگان و دوستان ما ببینند که ایرانی از لحاظ استعداد چیزی کسر ندارد . امیدواریم که بزودی دسته های متعددی از این نوع تیم ها داشته باشیم . تیمسار سپهبد آریانا فرمانده نیروی زمینی گفت در یك کلمه باید بگویم که کار این خلبانان بر جسته است ودرهر ایرانی تولید غرور میکند .

عملیات‌گروه ایران

عملیاتی که تیم ایران‌امروز روی هوا با هواپیما های جت انجام دادعبارتست از ۱ـ لوپ با حرکت . ازرده در دم به‌لوزی ۲ـ کیوین‌ایت لوزی ثابت ۳ـاسپلیت . نفرات در وضع لوزی تغییر جا میدهند ۴ـ رل ، نفرات دروضع لوزی درپشت تغییر جا میدهند .

ضمنا چون این مانورخیلی خطرناك است گاهی اوقات نسبت به‌بدی هوا از انجام آن خودداری میشود .

۵ـ اسپلیت لوزی ثابت ـ ۶ـ رل ـ لوزی ثابت ۷ ـ اسپلیت ـ لوزی ثابت ۸ـ ۳۶۰ درجه گردش کود۹ـ اسپلیت باحرکت از لوزی به‌رده در دم ۱۰ـ رل با حرکت ،از رده دم به لوزی ۱۱ـ اسپلیت ، لوزی ثابت، ۱۲ـ لوپ باحرکت از لوزی به‌رده دردم ۱۳ـ لوپ با حرکت از رده دردم به لوزی ۱۴ـ بمب شل ، سپس عبور از یك نقطه از چهار سمت و جمع شدن دسته ۱۵ ـ لیدررل ۱۶ـ نشستن در حال لوزی ثابت بطور دسته‌جمعی که بسیار مشکل است .

ورود

آقای هوشنك نوشیروان وکیل پایه ۱ دادگستری با گذراندن دکترای حقوق از دانشگاه‌پاریس دیروز بتهران وارد شد .

آقای تیمسار سرلشکر ایزدپناه سرپرست امور دام وآقایان دکتر رفیعی ودکترارشدی که‌برای‌شرکت درکنفرانس‌سالیانه سازمان‌بین‌المللی بیماریهای واگیر دام درپاریس و همچنین برای شرکت در کنگره بین‌المللی دامپزشکی بمادریدعزیمت نموده‌بودند بتهران مراجعت کردند.

آقای هاردکاسل مشاور رسمی موسسه سرپرستی محصلین ایرانی درانگلستان (ای،پی،یا) واردتهران شد .

خروج

حجت‌الاسلام آقای حاج سیدفخرالدین جزایری دیروز برای‌زیارت مکه‌معظمه به‌جده عزیمت کرد .

آقای‌مهندس حسن عابدینی‌مدیر کل فنی‌وزارت صنایع ومعادن برای بازدید از صنایع ژاپن بآن‌کشور عزیمت نمود .

بلیط هواپیمای جده ارزان شد

بقیه از صفحه‌اول

تعیین گردیده که‌بااضافه کردن‌مبلغ یکهزار وششصد ریال متفرقه مجموعا ۱۵۶۰۰ ریال میشود بنابر این بهیچوجه دریافت اضافه برقیمت مصوبه ولو بعنوان امانت جائز نیست .البته بوزارت خارجه دستور داده شده‌که‌با سفیر کبیر عربستان سعودی برای فراهم کردن تسهیلات مذاکرات لازم بعمل آورد .

نخست‌وزیر

۳۹۸نفر درجده

بطوریکه ازدفتر مشترك کسب‌اطلاع شد ازصبح روز ۵شنبه تاساعت ۵ بعدازظهر امروز ۶ هواپیما ۳۹۸ نفراز زائرین راازفرودگاه مهرآبادبندرجده انتقال داده است که‌کلیه آنها سلامت درجده می‌باشند همچنین قراراست‌تا ساعت ۱۲امشب ۴هواپیمای این‌شرکت ۱۹۸ نفر دیگر اززائرین رابجده ببرد .

جلوگیری از سفر

دیشب مامورین وزارت بهداری درقرنطینه مهرآباد ازعزیمت یکی‌از زائرین که عکس ورقه تلقیح وبای او فاقد مهر اداره بهداشت بود ، جلوگیری بعمل آوردند .

دفتر مشترك امروز طی نامه ای از وزارت بهداری تقاضا کرد که چندتن از مامورین بهداشت رابرای معاینه زائرین از لحاظ تلقیح و رسیدگی به اوراق زائرین در دفتر شرکت مقیم کند تا احتیاجی به رسیدگی مجدد درفرودگاه نباشد .

روزی ۶ هواپیما

طبق برنامه‌ای که دفتر مشترك تنظیم نموده برای حرکت دادن زائرین به جده روزانه ۶ هواپیما از طرف دفتر مزبور آماده پرواز بجده می باشند وتاکنون ۵۰۳۷ بلیط در تهران و شهرستانها بفروش رفته است .

سخنگوی هیئت سر پرستی

امروز از طرف آقای عبدالوهاب اقبال آقای دکترامید مشاور وبازرس عالی وزارت بهداری بسمت دبیر و سخنگوی هیئت سر پرستی حجاج تعیین شد .

آقای دکتر امید برای رسیدگی بوضع حجاج .بهبود وضع مسافرتی آنها شب هادر مهرآباد حضور خواهد داشت .

نیویورك‌تایمز مینویسد:

تصمیم آدنائر برای ملل غرب وجهان آزاد خطرناك است

ارهارد درمورد طرح بازار مشترك و روشی‌که باید دربرابر شوروی اتخاذ شود ، با آدنائر اختلاف دارد

نیویورك‌ـ یونایتدپرس‌ـ روزنامه ـ نیویورك‌تایمز درشماره امروزخود مینویسد تصمیم آدنائر برای‌ماندن در پست صدر اعظمی آلمان برای ملل غرب وجهان آزاد خطرناك‌است. سیاست آدنائر مبنی‌برمقاومت‌شدید دربرابر توسعه طلبی شوروی ازراه اتحادبامتحدین آلمان وبراساس ایجاد یك‌اروپای متحدبوسیله‌همکاری فرانسه و آلمان میباشد . بنظر آدنائر سیاست وی تنها راه‌بقای اروپای آزاد ووحدت آلمان میباشد تاجائیکه تصمیم آدنائر موجب پیشرفت هدفهای مزبور باشد، مورد استقبال است .لکن اکنون دیگر نمیتوان یقین‌داشت که‌سیاست‌مزبور بتواند وظایفی را که‌دربرابر خود گذاشته‌است ،تحقق بخشند .

موجب منازعه

زیرا سیاست آدنائر بیشتر موجب منازعه واختلاف درداخل آلمان‌و اروپاخواهد شد. هنگامیکه آدنائر اعلام کرد برای انتخابات ریاست جمهوری کاندید خواهد بود، قصد خودرا نیز مبنی‌برتوسعه اختیارات رئیس جمهوراعلام‌داشت تابتواند برجریان سیاست آلمان نظارت داشته باشد. لکن بعد متوجه شد که اگر بایك صدراعظم نیرومند روبرو شود، توسعه اختیارات رئیس جمهور بسیار محدود خواهد بود. چنین شخصیتی وزیر اقتصادآلمان ارهارد بود که‌ایجاد کننده اعجاز اقتصادی آلمان میباشد .ارهارد از نظرطرفداری از غرب و علاقه‌به دمکراسی کمتر ازآدنائر نیست. ارهارد ازمکتب‌لیبرال‌اقتصادی‌منچستر تبعیت میکند .

اختلافات

اوحداقل دردونکته باآدنائراختلاف دارد .اول اینکه مانند آدنائر به طرح‌بازار مشترك اروپا علاقه‌شدید ندارد و آنرا مبناءاساسی برای وحدت سیاست اروپا نمیداند . ارهارد بیشتر طرفدار طرح‌منطقه تجارت آزاد است که از طرف انگلستان پیشنهاد شده‌است .دوم اینکه ارهارد مانند هراقتصاددانی اهل مذاکره‌است وبنابراین بیش از آدنائر مایل به‌چانه زدن‌باشوروی درآوردن وحدت حزب دموکرات است .بنظر آدنائر این اختلافات بخصوص درناحیه باواریا خواهد دراوضاع واحوال کنونی ،باندازه‌ای شد . ممکن است این امر به‌ثبات‌و خطرناك جلوه کرده‌که نهضتی را استواری سیاسی آلمان پایان‌دهد برای متوقف ساختن ارهارد آغاز نمود .لکن این امر موجب بلرزه واین امر نتایج وخیمی برای‌آلمان و تمام ملل غربی خواهدداشت .

دنباله خبرهای خارجی

موشهای فضاپیما در آسمان سوختند

کیپ کاناورال ـ اسوشیتدپرس ـموشك ثورنیروی هوائی امریکا که‌حامل ماه مصنوعی «دیسکاور»۳و۴ موش سیاه بود درآخرین ساعات پنجشنبه شب‌مانند شهاب ثاقبی درآسمان اقیانوس آتلانتیك‌درخشید ودرتماس باهوا آتش گرفت ومعدوم شد .

این‌آخرین گزارش درباره سرنوشت‌موشهای فضا پیمای امریکااست که‌موشك حامل آنها نتوانست وارد مدار خود شود . این موشك صبح ۵شنبه‌به‌فضا پرتاب شده‌بود .

پرنس ارسینی از زنش جداشد

رم‌ـ رویتر‌ـ امروز اعلام‌شد که‌زن‌پرنس‌اورسینی که عاشق بلیندالی است ازوی بطورموقت جدا شده است . نگاهداری دوطفل‌اورسینی به‌زن اوفرانکا واگذارشد . پرنس اورسینی سابقایکی‌از منشیان‌واتیکان بودولی پس ازآنکه‌جریان عشقی او با بلیندالی ستاره زیبای انگلیسی فاش شد، ازدر باروا‌تیکان اخراج گردید .اورسینی یکبار نیز قصد خودکشی داشت ورگهای‌دست خودرابرید ولی اورانجات دادند درهمان هنگام بلیندالی نیز با خوردن قرص خواب‌قصد خودکشی داشت . خانواده‌ارسینی یکی از قدیمی‌ترین دودمانهای ایتالیاست .

فرانسه درمورد الجزایر تهدید میکند

پاریس ـخبرگزاری فرانسه ـمیشل دبره نخست‌وزیر فرانسه‌درپارلمان خاطرنشان‌کرد هرکشورخارجی که‌حکومت آزادالجزایر برسمیت‌بشناسد دولت فرانسه روابط سیاسی خودرا باآن‌دولت قطع خواهدکرد .

خلاصه اخبار

نیویورك ـ دیروز پنجمین کنگره جهانی نفت پایان یافت و قرار شد ششمین کنگره نفت در سال۱۹۶۳ در آلمان غربی تشکیل شود . در آخرین جلسه کنگره یکی از کارشناسان امور نفتی اعلام کرد که تا پنج سال دیگر بنزینی به بازار خواهد آمد که هم سریع تر وهم کاملتر می‌سوزد باین ترتیب اتومبیل ها خواهند توانست ۱۶۰ هزار کیلو متر راه طی کنند بدون آنکه موتور آنها احتیاج به تعمیر داشته باشد.

* * *

بستون ـ دونفر از پزشکان امریکا موفق به تهیه واکسن جدید ضد فلج کودکان شده‌اند . این واکسن روی ۲۰ کودك آزمایش شده و نتایج درخشانی داده است .

* * *

آتن ـ دولت یونان طی یادداشتی بدولت شوروی اطلاع داد که‌مسئله استقرار پایگاه های اتمی در یونان در صلاحیت دولت یونان است ودول دیگر حق ندارند دراین باره اظهار نظر کنند .

اعلامیه کنفرانس سفرای ایران درخاورمیانه

احترام به احساسات ملی واستقلال ممالك خاورمیانه وشمال آفریقا سیاست استوار دولت ایران بوده ومامورین سیاسی از آن پیروی خواهند کرد

نیمساعت بعدازظهر امروزسخنگوی وزارت امورخارجه اعلامیه زیر را پیرامون کنفرانس بیروت دراختیار خبرنگاران جراید گذارد:

سفرای ایران در کشورهای خاورمیانه وشمال افریقا تحت‌ریاست جناب آقای حکمت وزیر امورخارجه دولت شاهنشاهی ایران جلسه‌ای تشکیل دادند .

بین وزیرامور خارجه و همکاران ایشان درباره سیاست عمومی ایران ومخصوصا درباره روابط باکشورهای خاورمیانه و شمال افریقا تبادل نظر بعمل آمد وبار دیگر این‌اصل مورد تائید کامل قرار گرفت که سیاست دولت ایران باکشورهای همکیش و دوست باید براساس حسن‌تفاهم کامل و همکاری واحترام متقابل همچنان مستقر واستوار باشد .

مامورین سیاسی دولت ایران سیاست استوار دولت خود رادر احترام به احساسات ملی واستقلال ممالك این منطقه وهمکاری صمیمانه بااین ممالك براساس منشور ملل متحد وبه پیروی از نیات اعلیحضرت همایون شاهنشاه ایران دررعایت منافع ملی و حفظ صلح جهانی در حوزه ماموریت‌خودادامه خواهندداد.

سفارت کبرای ایران دربیروت مراتب تشکر وامتنان خودرا ازمهمان نوازی دولت وملت جمهوری لبنان صمیمانه اظهار میدارد .

رندگی ورزیده‌ترین خلبانان ما

تیمسار سرتیپ خاتم سرو نهمین سال عمر خودرا می گذراند در تیم اکرو جت سمت چپ لوزی قرار دارد درسال ۱۳۳۰ به درجه ستوان دومی مفتخر گردید که‌درسال ۱۳۳۵به عنوان خلبان مخصوص اعلیحضرت همایون شاهنشاهی انتخاب وتااین تاریخ باین سمت باقی است درسال ۱۳۳۰ برای آشنائی با طرز کار جت بانگلستان رفت جمعا ۳۷۰۰ ساعت پرواز نموده است ۵۵۰ ساعت آن روی هواپیما های جت بوده است .

سرگرد نادر جهانبانی افسر سرو یك ساله درسال ۱۳۲۴ خلبانی را آغاز ودر سال ۱۳۳۰ در دانشکده خلبانی ایران سمت هنر آموز گاری راداشت جمعا ۳۵۰۰ ساعت پرواز دارد که ۱۳۰۰ ساعت آن روی هواپیمای جت بوده است وجای اودر تیم اکرو جت سر لوزی می باشد ستوان یکم عبدالحسین مینو سپهر . ۳۷ ساله درسمت راست لوزی تیم اکرو جت قرار دارد درسال ۱۳۳۵ به فن خلبانی جت آشنائی پیدا کرده جمعا ۱۹۰۰ ساعت سابقه پرواز دارد که ۱۱۰۰ ساعت آن روی جت بوده است .

سروان جهان بینی سی ساله درسال ۱۳۳۸ بدرجه ستوان دومی مفتخر درسال ۱۳۳۵ با فن هواپیمای جت آشنائی پیدا کرد جمعا سابقه ۲۰۰۰ ساعت پرواز دارد که ۱۰۰۰ ساعت آن روی هواپیمای جت است .

سروان امیر حسین ربیعی ۲۸ ساله در محل دم لوزی تیم اکرو جت قرار دارد در سال ۱۳۳۱ بدرجه ستوان دومی مفتخر درسال ۱۳۳۵ بافن هواپیمائی جت آشنائی پیدا کرد جمعا ۲۰۰۰ ساعت سابقه پرواز دارد که ۹۰۰ ساعت آن روی جت میباشد .

بیاد محمد رضا فرخ منش

مراسم هفته غنچه پژمرده **فرخ منش (محمد رضا) از** ساعت ۴تا۶ عصر روز یکشنبه ۳۸٫۳٫۱۶ در ابن‌بابویه برقرار خواهد بود پدر ومادر داغدیده از بستگان ودوستان انتظار شرکت و تفقد دارند

سرگرد حسن‌فرخ منش ـغلامرضافرخ منش ـپورکسری
خانواده نیکبخت ـخانواده افشار آ‌ـ۶۷۳۳

باطلاع کلیه فامیل ودوستان میرساند بمناسبت **چهلمین** روز درگذشت جوان ناکام **حسین نصیری مجلس یاد بودی** ازساعت چهارونیم تاشش و نیم بعدازظهر روز **یکشنبه** شانزدهم خرداد در امامزاده عبدالله برسر مزار آنمرحوم برگذار خواهد شد **خانواده نصیری** آ‌ـ۶۷۲۹

باکمال تاسف درگذشت شادروان مرحوم **عباس خادمی گلپایگانی** پدر عزیزمان را باطلاع اقوام و آشنایان میرساند مجلس ترحیم آنمرحوم از ساعت ۵تا۷ بعدازظهر روز یکشنبه ۳۸٫۳٫۱۶ درمسجد نوریان واقع در خیابان شمیران باغ صبا منعقد است و ختم زنانه نیز در همانروز وساعت در منزل شخصی واقع در خیابان شمیران خیابان سلیم فلکه کوچه شش متری مسعود تشکیل است

اکبر خادمی ـاصغر خادمی ـمحمد رضا خادمی ـمحمد رضا حبیبی ـمحمد علی قادری ـابوالقاسم افشار

مصیبت وارده رابعموم بازماندگان آنمرحوم تسلیت‌میدهیم

بانهایت تاسف فوت ناگهانی آقای **حاج جواد علیزاده** را درمشهد باطلاع کلیه دوستان و آشنایان میرساند مجلس ختم مردانه آنمرحوم صبح روز یکشنبه ۳۸٫۳٫۱۶ ازساعت ۹الی ۱۱ درمسجد ارك منعقد می‌باشد

خانواده علیزاده ـابوحسین ـاحمد برادران دکتر فرهود ـمحمد دانشور ـعلی اصغر باوفا ـطوطونیان ـ مهندس صفا زاده ـدرخش ـسرتیپ والی ـسرهنك اهرابی عنصری ـحسین عاملی ـحسن مکرم ـمحمد علی‌فرشچیان رضا کیانیان ـکریم مقدم ـسید محمد باطومچی‌ـعلی‌اصغر الفتی ـمیلانی ـزاهدی ـاحمد توکلی ـدائی‌پور ـعابدین نژاد ـمهندس علی علیزاده آ‌ـ۶۵۶۷

مصیبت وارده را به‌بازماندگان آنمرحوم تسلیت میدهیم

بانهایت تاسف و تاثر فوت مرحوم **مشهدی محمد خباز** را باطلاع دوستان و آشنایان میرساند مجلس ختم آن مرحوم ازساعت ۴الی ۷ بعدازظهر روز یکشنبه ۱۶ خرداد ماه در مسجد حضرت آیةالله بهبهانی واقع درسه‌راه پولك برقرار می‌باشد از کلیه دوستان و آشنایان استدعا دارد برای شادی روح آنمرحوم در مجلس مزبور شرکت فرمایند **مهدی کریمی ـ حسین کریمی** آ‌ـ۶۸۰۵

مصیبت وارده‌را به‌بازماندگان آنمرحوم تسلیت میکوئیم

بانهایت تاثر وتالم مصیبت جانگداز درگذشت ناکهانی شادروان جوان ناکام مرحومه **بانو فروغ‌الزمان پورمنوچهری** همسر سید رحمت‌الله حجازی را باطلاع دوستان وآشنایان میرساند مجلس ترحیم مردانه روز یکشنبه ۳۸٫۳٫۱۶ از ساعت ۵تا۷ بعداز ظهر درمنزل شخصی خیابان آمل کوی ادیب شماره ۲۵ منعقد می‌باشد

خانواده های پور منوچهری ـحجازی ـفرهادفر ـزمانیفر تاجی پور ـمستشاری ـتیموریان آ‌ـ۶۷۳۱

مصیبت وارده را به بازماندگان آنمرحومه تسلیت میدهیم

خانواده های **کوثری ـجوادی ـ قنبری ـرضوی** بانهایت تاثر فوت مرحوم خلد آشیان آقای **علی کوثری همدانی** پدر آقایان مهندس حسن کوثری ـحسین‌کوثری ـاسمعیل و رضا وجواد کوثری وبانوان فردوس و شمس کوثری را باطلاع خویشاوندان و دوستان میرساند مجلس ترحیم‌روز یکشنبه ۱۶ خرداد (فردا) ازساعت ۴تا ۶ بعدازظهر در مسجد چهار صد دستگاه منعقد است

مهندس حسن کوثری ـحسین کوثری ـاسمعیل و رضا و جواد کوثری ـفردوس و شمسی کوثری ـاسمعیل جوادی ابراهیم قنبری ـتقی رضوی آ‌ـ۶۸۲۹

مصیبت وارده را بعموم بازماندگان آنمرحوم بویژه به‌آقای حسین کوثری تسلیت میگوئیم

چون فردا مصادف با هفتمین شب درگذشت شادروان **اسماعیل خان حاج اسماعیلی** معروف‌به‌پهلوان است‌مجلس ترحیم آنمرحوم ازساعت ۱۶ الی ۱۹ دراین‌بابویه برگزار خواهد شد آ‌ـ۶۸۱۳ **خانواده حاج اسماعیلی**

درآگهی ترحیم خانواده حاج اسمعیلی امضاهای دینبلی‌ـ یمنبلی چاپ شده بود که بدینوسیله تصحیح میشود

بدینوسیله فوت ناگهانی شادروان آقای **ابراهیم الوندی** را باطلاع دوستان و آشنایان میرساند مجلس ترحیم روز یکشنبه شانزدهم خردادماه ازساعت ۹تا۱۱ صبح درمسجد امامزاده زید برقرار می‌باشد

الحاج محمد رضا مسگرزاده اقدم ـاسماعیل کامیار ـ علی اصغر اتحاد ـعزت‌الله قضائی ـرضا وثوقی ـمحمد وثوقی ـحاج محمد زاهدی ـیحیی نوبری ـمحمود غزنوی حسن تبریزی زاده ـحسن الوندی آ‌ـ۶۸۱۱

مصیبت‌وارده‌را به‌بازماندگان آنمرحوم تسلیت‌میدهیم

بدینوسیله مصیبت وارده را به آقای شیخ الاسلامی ریاست محترم دادگستری وهمکار عزیز وارجمندمان آقای احسان عظیمی تسلیت عرض میکنیم

از طرف فرهنگیان بروجرد واحدی ـجلائی فر ـمیر نظامی ـشادزیك ـآزموده ـایزد پناه

آقای علی رزمخواه مدیر هیئت کاشانی‌های مقیم تهران درگذشت مرحومه والده آنجناب را از طرف هیئت حیدری کاشان صمیمانه تسلیت گفته بقای عمر بازماندگان آن مرحومه را از خداوند متعال خواستاریم

از طرف هیئت حیدری کاشان حسین حجاریان

بانهایت تاثر و تاسف مصیبت وارده را بخاندان محترم انتظام ولثالی بخصوص جناب آقای مهدی انتظام تسلیت عرض نموده و سلامت و بقای عمر بازماندگان آنمرحومه‌را از خداوند متعال خواهانم . **یحیی آصف**

بدینوسیله از منسوبین وهمکاران محترم که‌در مجلس‌ختم مرحومه بانوکایون ورهرامی شرکت فرموده‌اندسپاسگزاری میشود . آ‌ـ۶۶۸۱ **دکتر هرمز پزشکی**

بقیه آگهیهای تسلیت درشماره بعد

OKA

کاردوچنگال نقره نود وسه‌مارك معروف اوکا
ساخت آلمان
فروشگاه کایزر ـ لاوزانو

هنگامی است که اعلیحضرت همایونی در فرودگاه باسناتورها صحبت میفرمایند شاهنشاه بیاناتی ایراد نمودند که در سرمقاله امروز چاپ‌شده‌است

«متفرقه‌ها» امروز امتحان داشتند

از صبح امروز امتحانات ششم‌های متفرقه ادبی ، ریاضی ، طبیعی و خانه‌داری باشرکت ۱۸۰۰ نفر داوطلب آغازشد- نتایج این امتحانات تاده‌روزبعد اعلام‌میشود

ساعت هفت و نیم صبح امروز امتحانات ششم متفرقه دبیرستانی شروع شد

قبل‌از شروع امتحانات داوطلبان متفرقه بتدریج درمقابل حوزه‌های امتحانی که‌قبلاتعیین ومشخص‌شده بود اجتماع کردند .

حوزه‌های امتحانی عبارت بودنداز دبیرستانهای دارالفنون‌برای داوطلبان ریاضی ، شاهدخت برای ادبی و دبیرستانهای منوچهری و فردوسی وفیروزکوهی ودبیرستان ۱۵بهمن برای داوطلبان طبیعی ودبیرستان رضاشاه کبیر برای تمام داوطلبان دختر دررشته های طبیعی وادبی و خانه‌داری

نتایج

رئیس اداره‌امتحانات فرهنگ‌استان امروز درباره امتحانات متفرقه‌شش های متوسطه‌بخبرنگارما اظهارداشت امتحانات متفرقه‌ای که‌امروز شروع شده تاآخرهفته ادامه خواهدداشت، امتحانات شفاهی بعد از امتحانات کتبی شروع میشود .

واوراق امتحانی بلافاصله تصحیح خواهد شد وسعی میشود که‌تا ده‌روز بعد ازامتحانات نتایج اعلام گردد .

جمع‌کل داوطلبان متفرقه اعم‌از دختر وپسر که‌امروز در امتحانات شرکت کردند درحدود هزارو هشتصد نفر میباشد .

تاج و شاهین هردو پیروز شدند

ساعت ۷ صبح دیروز دنباله مسابقات فوتبال دسته یکم باشگاههای تهران زیر نظر فدراسیون فوتبال کشور در زمین چمن دانشکده افسری انجام شد .اولین مسابقه بین تیم شاهین و کیان‌بداوری آقای‌پورامید انجام شد .هاف تیم اول مسابقه مساوی خاتمه یافت نیمه دوم مسابقه‌تیم شاهین با زدن چهار گل مسابقه را بنفع خود خاتمه داد .

دومین مسابقه بلافاصله پس از مسابقه شاهین وکیان بین تیم های تاج ونیروی هوائی بداوری آقای سعید صدری انجام شد .

نیمه اول این مسابقه یك برهیچ بنفع تاج خاتمه یافت نیمه دوم مسابقه تیم تاج سه گل پی در پی به تیم نیروی هوائی زد تا این لحظه نتیجه مسابقه چهار بر هیچ بود تیم نیروی هوائی از ادامه مسابقه‌خودداری وتیم تاج ۵ برهیچ برنده اعلام شد .

ساعت ۵بعد از ظهر نیز مسابقه جالبی بین تیم های دارائی ،تهران جوان انجام شد .در نتیجه ۲ بر هیچ دارائی پیروز شد

تاریخ ثبت نام کودکان شما دردبستانها

بقیه ازصفحه اول

معاینه

معاینه طبی دانش آموزان امسال درمهرماه در مدارس بوسیله‌پزشکان بهداری آموزشگاهها بعمل خواهد آمد درصورتیکه تاکنون معاینه طبی دانش‌آموزان قبل از ثبت نام بعمل میآمد .

امتحان قوه‌ای

دانش آموزانیکه بعللی تحصیلات مرتبی نداشته یابمدرسه نرفته‌اند میتوانند باگذراندن امتحان قوه‌ای در کلاس مربوطه ثبت نام ومشغول تحصیل شوند .

پس‌از خاتمه تیرماه آمارمحصلین جدید وقدیم باید باداره تعلیمات ابتدائی گزارش شود تادر صورت لزوم اقدام به نقل وانتقال دانش آموزان بشود .

مدارك لازم

مدارك لازم برای ثبت نام‌امسال عبارتست از : عین شناسنامه بانضمام رونوشت دستی .برگ آبله کوبی گواهی قبولی از مدیر مدرسه‌مربوطه برای کلاسهای اول تاچهارم .

کارنامه قبولی برای کلاسهای چهارم و پنجم و ششم .

ریاست کمیسیون رسیدگی بکار ثبت نام دانش‌آموزان را آقای عقیلی بعهده داشت .

آمار جدید

بموجب دستور فرهنگ استان روسای مدارس ملی ودولتی باید باکمال ادب و نزاکت باولیای دانش‌آموزان رفتار کنند در غیراین صورت وهمچنین اگر معلوم شود که مدیر مدرسه‌ای باوجود داشتن محل‌از ثبت نام اطفال خودداری کرده از طرف‌مسئولین امر مورد مواخذه واقع خواهند شد.

بموجب آماریکه خبرنگار مابدست آورده امسال در حدود سی هزار نفر بیشتر از سال قبل در کلاسهای اول دبستانهای تهران ثبت نام‌خواهند کرد .

سال گذشته جمعا ۲۱۰ هزار نفر ثبت نام کردند وامسال در حدود ۲۴۰ هزار نفر در کلاسهای اول مشغول تحصیل خواهند شد.

شرکت‌های تعاونی برای فرهنگیان شهرستانها

بطوریکه از وزارت‌فرهنگ اطلاع میدهند. بمنظور رفع نیازمندیهای فرهنگیان و برای آنکه معلمین بتوانند اجناس مورد احتیاج خود را بقیمت ارزان تهیه نمایند برنامه ای برای تشکیل شرکتهای تعاونی فرهنگیان در کلیه شهرستان هاتهیه شده برای اجرای این‌منظور تاکنون در شهرستانهای اصفهان ، آستارا ، بیرجند بم، ،تبریز ، تربت حیدریه، شهسوار ، طبس ، کرمانشاه کاشمر ، گناباد ، فومنات. شرکت‌های‌تعاونی فرهنگیان تشکیل شده است .

عکس بالا صحنه‌ای از هنرمندی دانش‌آموزان را هنگام اجرای نمایشنامه‌ای نشان میدهد مربوط بصفحه ۱۸

کشتی درالمپیاد

درجلسات هیئت‌مدیره‌کمیته بین‌المللی المپیك که اخیرا درمونیخ تشکیل شده بود درباره « کشتی درالمپیادها » تصمیم جالب اتخاذ گردیده است .مدت دوسال بود که کمیته‌المپیك اصرار میکردکه درباز یهای المپیك درکشتی بجای ۱۶وزن (آزاد وفرنگی) جمعاهشت‌وزن شرکت نماید. کمیته‌مزبور اخیرادر جلسات مونیخ‌ازنظرقبلی خود صرف‌نظر کرد وتصمیم جدید اتخاذ نمود بدین‌معنی که بعداز این‌مانند فوتبال وباسکتبال کشتی هم قبل‌از آغاز بازیهای المپیك‌تابع یك‌دوره مسابقات حذفی خواهد بود . تیمهای شرکت کننده که‌در ناحیه های خود سری‌های مختلف تشکیل خواهند داد وبعد افراد برنده به‌بازیهای المپیك فرستاده نخواهدشد. اینراهم باید گفت منبعددربازی های المپیك‌بجای‌تیم‌های‌برنده افراد برنده حضور پیداخواهند کرد .

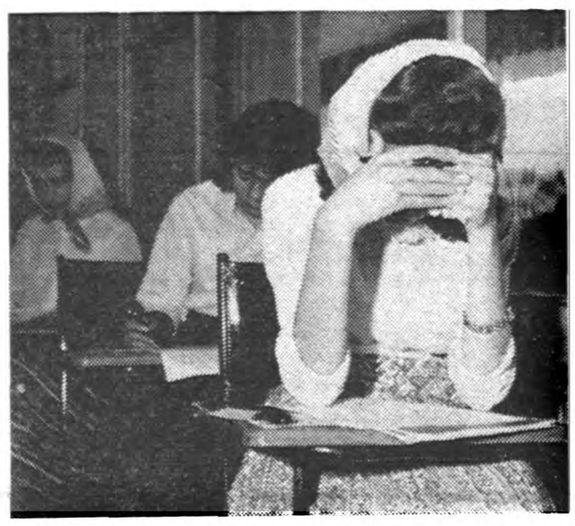

لحظه‌ای بعداز توزیع سؤالات امتحانی ، فکرها بکار افتاد

فرهنگی ورزشی

درعکس بالا نیز یکی‌ازدوشیزگان هنرمندی که نمایشی را اجرا میکند دیده میشود

محاکمه سه‌مهندس کارشناس دادگستری

یك وکیل دادگستری بادستگاه ضبط صوت تقاضای رشوه این سه‌نفر را ضبط کرد - یکی‌از این سه‌نفر متواریست وبرای دستگیری او جایزه تعیین شده و دو نفردیگر باسپردن‌سی‌میلیون‌ریال کفیل از زندان آزاد شده‌اند - این سه‌کارشناس متهم هستند برای کارشناسی زمینی صدوبیست‌هزار تومان رشوه خواسته‌اند

امروز خبرنگار ما اطلاع یافت که بزودی محاکمه سه نفر از کارشناسان دادگستری باتهام سوءاستفاده در شعبه دوم دادگاه عالی جنائی شروع خواهد شد این سه نفر که مهندس میباشند متهمند که چون طرف دعوائی به‌آنها پول نداده ،برخلاف اصول نسبت بزمینی کارشناسی کرده‌اند.

ازاین سه نفر ،یکی متواری‌میباشد ودو نفر دیگر باسپردن سی میلیون ریال کفیل از زندان آزادشده‌اند .

صدوبیست هزار تومان رشوه

پرونده‌ای که درباره اتهام این‌سه نفر تشکیل شده حاکیست :

چندی قبل پرونده‌ای درباره یك قطعه زمین در جاده کرج در دادگاه استان مطرح بود وقرار شد که سه نفر کارشناس بنام آقایان مهندس عباس خاتمی،مهندس علی اصغربنائی ومهندس نورعلی دادگر خاقانی درباره آن کارشناسی کنند .

این کارشناسان پس از مراجعه به محل نظر خودرا بدادگاه تسلیم کردند .

ولی وکیل طرفی که نظر کارشناسان علیه‌وی داده شده بود بدادستان‌تهران مراجعه کرده ضمن تقدیم شکایتی مدعی شد که این سه کارشناس از موکل وی صدوبیست هزار تومان رشوه میخواستند و چون موکل‌وی بدستور او این مبلغ را نپرداخته، کارشناسان خلاف واقعیت اظهار نظر کرده‌اند .

این شکایت از طرف دادستان به شعبه ۱۸ بازپرسی ارجاع شد و آقای پارسا بازپرس‌این شعبه‌مشغول جمع‌آوری دلیل گردید .

در این موقع وکیل مدافع شاکی یك حلقه نوار تسلیم بازپرس‌کرد واظهار داشت که‌براین نواراظهارات کارشناسان دائر بر خواستن پول ضبط شده‌است .

نوار چگونه ضبط شد

طرفی که کارشناسان از وی رشوه میخواسته‌اند ،جریان رابوکیل‌مدافع خود اطلاع داد وبالاخره روزی این سه کارشناس را برای مذاکره به منزل دعوت کرد وپس از گفتگو درباره مبلغ مورد درخواست گوشی تلفن را برداشت وگفت که‌میخواهم جریان توافق را بوکیل خود اطلاع دهم ،زیرا وکیل من گفته است : اگر کارشناسان صدو بیست هزار تومان بگیرند وبنفع ما رای دهند، بصرفه‌ماست .

این شخص شماره وکیل خودرا گرفت وچند دقیقه با او صحبت‌کرد وسپس روبکارشناسان نموده گفت: وکیل من باور نمی‌کند که شمابااین مبلغ راضی شده‌اید بهتر است خودتان جریان را باو بگوئید !

راضی هستیم !

این سه کارشناس هر یك بترتیب باوکیل صحبت کردند ورضایت‌خود را بگرفتن این مبلغ اعلام کردند ولی‌وکیل مزبور نیز بیکار نبود زیرا گوشی دیگرتلفن‌رادر مقابل دستگاه ضبط صوت گرفته واظهارات‌کار - شناسان را روی نوار ضبط میکرد .

کارشناسان پس از این گفتگو از منزل خارج شدند وچند روز بعد شخصی که آنها را دعوت کرده بود پیغام فرستادکه حاضربپرداخت این مبلغ نیست وآنها می‌توانند هرطور که مایل هستند کارشناسی کنند .

چون این سه نفر برخلاف پرونده های ثبتی وسوابق موجود درباره وضع زمین اظهار نظر کردند ،وکیل مزبور نیز نزد دادستان رفته‌جریان رااطلاع داد .

یك‌نفر متواریست

بازپرس‌شعبه ۱۸این‌سه کارشناس را ببازپرسی احضار کرد ، آقایان مهندس عباس خاتمی و مهندس‌علی اصغر بنائی درزبازپرسی حاضر شدند وبشدت اتهام وارده را انکار کردند ولی دستگاه ضبط صوت بکارافتادو باتوجه باظهار نظر سه کارشناس دیگر که‌بعداتعیین شده‌برخلاف نظر او سه کارشناس قبلی‌رای داده بودند، بازپرس باصدور قرار لازم این دو نفر را بزندان فرستاد وچون کار- شناس سوم آقای مهندس نورعلی دادگر خاقانی متواری شده بوددستور جلبوی نیز صادر شد ولی باوجود اینکه برای دستگیری وی جایزه‌ای هم تعیین شده مامورین تاکنون‌موفق بدستگیری وی نشده‌اند .

قرار سی میلیون کفیل

پس از پایان تحقیقات بازپرس پرونده نسبت بدو کارشناس تکمیل شد وبا صدور کیفر خواست بدادگاه جنائی فرستاده شد ولی پرونده نسبت بکارشناس سوم‌که متواریست همچنان مفتوح است .

کارشناسانی که بزندان فرستاده شده‌بودند اخیرا باسپردن سی میلیون ریال کفیل اززندان آزاد شده و برای قرائت پرونده و تعیین وکیل هر روز بدفتر دادگاه جنائی می‌آیند.

حریق

دربیست وچهار ساعت اخیر در مغازه ریخته‌گری حسن موسوی‌در خیابان ری ومغازه‌خشکه‌بزی‌ابوالقاسم حاجی حسینی‌گرگانی درخیابان کشتارگاه ،روغن‌کشی ابراهیم مشیریان درچهارراه شاهپور ومنزل عباس حسینی درخیابان مولوی‌حریق هائی روی داد که توسط مامورین آتش‌نشانی شهرداری خاموش‌شد.

مرك مسافر قطار خرمشهر- تهران

دیشب غلامرضا مرادی ۳۵ ساله‌که در قطار خرمشهر بودومیخواست بتهران بیاید دربین راه ناگهان بحال اغماء افتاد ولحظه‌ای بعد مرد.

بلافاصله پس از ورود قطار بتهران جریان ابتدا بکلانتری پنج‌اطلاع داده شد وجسد برای تعیین علت مرك باداره پزشکی قانونی حمل‌گردید وپزشك قانونی پس ازیك معاینه کوتاه علت فوت اورا براثر بیماری داخلی تشخیص داد وجوازدفنش را صادر نمود.

دزد از صاحبخانه میترسید و صاحبخانه از دزد !

دیشب بمنزل آقای مجتبی‌صفری در خیابان استخر دزد وارد شد صاحبخانه از خواب بیدار شد واز صدائی که‌از داخل اطاق مهمانخانه بگوش می رسید اطمینان پیدا کرد که دزد مشغول جمع آوری اثاثیه است . آقای صفری ساکنین خانه را بیدار کرد ولی هیچیك جرئت‌نمی کردند که وارد اطاق مهمانخانه شوند زیرا می ترسیدند سارق با چاقو یا کارد به آنها حمله کند ، ازاین رو تنها باین اکتفا کردند که مواظب اطاق مهمانخانه باشند . دزدهم چند دقیقه بعد از سرو صدای ساکنین منزل متوجه شد که همه بیدار شده و بحضور او پی برده اند، اماو هم از ترس از اطاق خارج نمی شد . بالاخره ساعتی بعد صاحب خانه از منزل بیرون آمدو خودرا به پاسبان پست محل رسانید وجریان ورود دزد را باو اطلاع داد پاسبان وقتی وارد اطاق شد دزدراکه باچماقی در گوشه‌ای نشسته بود دیدوبالاخره اورا بکلانتری ۲۰ برد . در کلانتری معلوم شد او صفر حسینی نام دارد صفر می گفت که هشت روز پیش از چالوس به تهران آمده وازدزدی سر رشته‌ای ندارد ! صفر پس از پایان بازجوئی بدستور آقای سرگرد قاری برای تحقیق در باره سوابقش به آگاهی بخش فرستاده شد .

دزدیکه از صاحبخانه میترسید!

بازرس قلابی

ساعت ۹ بعداز ظهر روز گذشته آقای بازرس شرکت واحد اتوبوسرانی ضمن معرفی دانش - آموزی بنام محسن به کلانتری تجریش اطلاع داد که دانش آموز مزبور در جایگاه صف اتوبوس ایستاده مشغول گرفتن بلیط از مسافرین بود و بلیطها رابدون‌اینکه پاره کند جمع آوری مینمود .

محسن در این جریان خود را به رانندگان‌اتوبوسها بازرس‌شرکت معرفی کرده بود.

دوکودك درآب خفه شدند

دیروز بموجب اعلام کلانتریهای ۲۳ و۹ دو طفل ۷ ساله باسامی قرقیز فتح‌الهی فرزند داداش در حوالی بریانك و معصومه مؤیدی فرزند علی اصغر در حوالی محله عربها واقع در بخش ۹ بر اثر خفگی در آب درگذشته بودند بوسیله آقای سلطانی در اداره پزشکی قانونی مورد معاینه قرار گرفت وجواز دفن باسامی آنها صادر گردید.

مجروحین تصادفات

دیروز پنجنفر باسامی زیر در اثر حوادث رانندگی مجروح شده‌اند: علی رمضانی فرزند ابراهیم ۲۵ ساله در محمودیه. جواد حسنه در بخش ۹ . حسین افضلی فرزند ولی‌الله دربخش ۷ . حسن قاسمی فرزند علی درخارج از شهر(جاده خراسان) علی حسن حیدری‌فرزند حسین بیك درقلهك.

حوادث گوناگون

دونفر برسر چند خروار پنجه‌کشته‌شدند

دادستان برای متهم تقاضای صدور مجازات اعدام کرده‌است

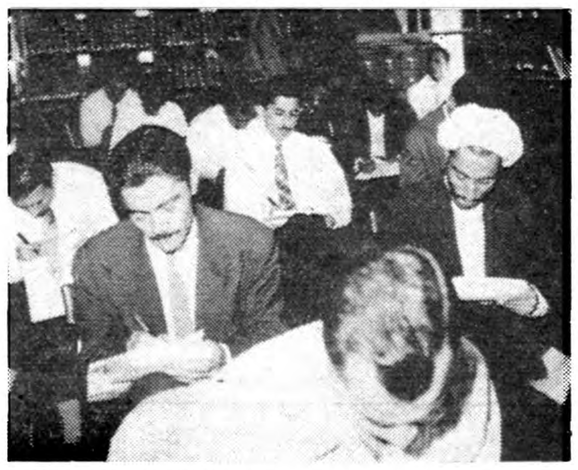

ساعت ده و نیم صبح امروز شعبه اول دادگاه عالی جنائی بریاست آقای عجمی کاشانی‌برای رسیدگی باتهام مردی بنام ماشاءاله قاجار فرزند امیر مسعود قاجار تشکیل شد ماشاءاله قاجار که از مالکین ساوه‌میباشد متهم‌است که‌دونفرازرعایای‌قریه‌سامان‌رابضرب گلوله بقتل رسانیده است .

بدین‌شرح که روزپنجشنبه هفتم‌تیرماه ۱۳۳۵ هنگامیکه عده‌کثیری از اهالی قریه سامان برای خرید گاو در سر قبرستان عمومی اجتماع کرده بودند ناگهان بین ماشاءاله قاجار و قوچعلی انوری یکی از کشاورزان بر سر طلب چند خروار یونجه گفتگوئی در گرفت و ماشاءالله پس از یك گفتگوی کوتاه اسلحه کمری خود را در آورده تیری بسمت قوچعلی رهاکرده و قوچعلی نقش زمین شد و در این هنگام علی‌اکبر انوری پسرعموی مضروب جلو رفت که گلوله دیگری نیز وی را در خون غلطانید . قوچعلی بلافاصله و علی اکبر در بیمارستان درگذشتند وماشاءالله نیز متواری شد تا اینکه اخیرا دستگیر و پرونده‌اش تکمیل و بدادگاه فرستاده شد .

در جلسه امروز کیفر خواست دادستان قرائت شد بموجب کیفر خواست برای ماشاءالله باتهام دو فقره قتل عمد تقاضای مجازات اعدام شده است

واکس کفش وداد سرا

دیروز صبح مرتضی عسگری‌برای واکس‌زدن کفش‌های خود وارد مغازه کفاشی استادعلی‌درجوادیه شد وپس‌ازآنکه کفش‌های خود را واکس‌زد از مغازه بیرون آمد او میخواست بانامزد خود به شمیران برود ولی هنوز چندقدمی ازمغازه استاد علی دور نشده بود که‌جوانی که‌از پهلوی او میگذشت پای‌خود راروی کفش‌های براق مرتضی گذاشت ومرتضی که‌کش خودرا کثیف دید ودردشدیدی نیزدرپای خود احساس میکرد برگشت وبه عامر بی‌احتیاط ناسزائی گفت‌ودر نتیجه هردو بایکدیگر گلاویز شدند وباران مشت ولگدازدوطرف باریدن گرفت ولی ماجرای کثیف شدن کفش مرتضی باینجا تمام نشد زیرا پاسبانی سررسید وآندو رابکلانتری ۲۲ برد وپرونده‌ای به موجب شکایت مرتضی تشکیل گردید وجهت رسیدگی به‌دادسرا فرستاده شد. در کلانتری‌ابوالحسن (عابری که‌پای مرتضی را لگدکرده بود) میگفت: من‌حاضرم کفش‌ترا بادستمال پاك‌کرده ویاپول واکس کفشت‌را بدهم تاازشکایت خود صرفنظر کنی ومن بدادسرا نروم زیرا این جریان باعث خواهد شد که‌من حداقل چندروز ازکار و کاسبی خود بیفتم‌ولی مرتضی‌حاضر بگذشت نشد وهردو بدادسرارفتند.

در تصادف جاده‌دماوند

یك‌نفر کشته‌شد

ازدماوند خبرنگارما تلفنی‌اطلاع میدهد ساعت‌شش بعدازظهر دیروز کامیون شماره ۲۳۵۹۹ برانندگی میکائیل گریگوریان .که‌با سرعت زیادی ازتهران بمقصد گرگان حرکت‌میکرد درفاصله هشت .کیلو متری دماوند درجاده شوسه‌مازندران بااتوبوس‌جیپ‌شماره ۹۴۲۶برانندگی عباس فارسی که‌باپنج نفرسرنشین ازدماوند عازم تهران بود تصادف نمود شدت این تصادف بحدی بود که عباس‌فارسی راننده اتومبیل‌جیپ آناجان سپرد وسه نفر سرنشینان آن‌نیز مجروح شدند راننده کامیون که‌بعلت مستی ازحال طبیعی‌خارج شده بودقصدفرارداشت ولی بوسیله برادران مقتول که‌مجروح شده‌بودند دستگیر گردید .

آگهی تعیین نرخ یخ مصنوعی

ازاین تاریخ‌تاآگهی ثانوی نرخ‌یخ‌مصنوعی بشرح‌زیر جهت اطلاع عامه آگهی میشود .

۱-نرخ‌یخ‌مصنوعی درکارخانه هرقالب ۲۴ کیلوئی ۱۷ریال

۲-نرخ یخ‌مصنوعی بوسیله یخ‌کش‌به‌مغازه وصندوقهای یخ‌فروشی ۲۱ریال

۳-نرخ یخ‌مصنوعی بدست‌مصرف کننده هرسه‌کیلوئی ۳٫۵۰ ریال

متخلفین از نرخ بالا عدیدا مورد تعقیب دادگاههای گرانفروشی قرار خواهند گرفت وباضافه ردکه‌دار متخلف پروانه آن باطل و صندوق‌یخ‌فروشی برای همیشه برچیده خواهد شد دکه‌داران مغازه‌داران موظفند چنانچه یخ‌کش یخ‌رااضافه از نرخ‌مقررعرضه نمود بلافاصله مراتب‌را به‌اداره کل‌اصناف وخواربار ویاشرکت پخش مصنوعی اطلاع‌دهند تاسهمیه یخ‌کش‌متخلف قطع‌گردد. ضمنا ازاهالی محترم پایتخت خواهشمنداست در صورت مشاهده گرانفروشی مراتب‌را باینجانب اداره کل اصناف وخواربار اعلام‌دارند تااقدام لازم در تعقیب متخلف بعمل آید .

شماره تلفنهای ۴۳۰۲۲ و ۴۵۰۸۹ و۳۱۵۸۲ و۳۸۷۸۱دراختیار مراجعه‌کنندگان میباشد .

۸۳۰۰ **شهردار تهران**

کلاهی که سر «آقاجعفر» رفت !

روز ۵شنبه گذشته شعبه ۱۸دادگاه جنحه جوان بیست‌وچهار ساله‌ای بنام حسن راکه بطرزبیسابقه‌ای‌ازیك نفرمعمم بنام آقا جعفر کلاهبرداری کرده‌بود محکوم نمود .

حسن چندی قبل بمنزل آقا جعفر رفته ،بسته‌اسکناسی از جیب خود بیرون آورد وبه‌آقا جعفر گفت :مادرمرحوم‌وصیت کرده‌این پول راکه۵هزار تومان است بشمابدهم تابرایش نماز بخوانید . حسن پس‌از اینکه بسته اسکناس رابه آقا جعفر داده تقاضا کرده که آقا باو کمك‌مالی کند .آقا جعفر نیزبی‌آنکه به‌بسته اسکناس دست‌بزند، سیصد تومان از جیب خود به‌حسن داد ولی وقتی حسن‌ازخانه بیرون رفت وآقا جعفر بسته‌اسکناس را بازکرد دید دوطرف بسته ،اسکناس ده تومانی وبقیه کاغذ سفید بقطع اسکناس می‌باشد .

قابل‌توجه‌کشاورزان‌محترم

برای استفاده زراعتی وهمچنین کوبیدن خرمن‌ها تعدادی

((دیسك کشنده))

که برای تمام تراکتورها قابل مصرف واستعمال میباشد وارد وبرای فروش حاضر است کشاورزان محترم میتوانند برای خرید این نوع

دیسك‌که ساخت‌کارخانجات آلیس چالمرز

ودارای مزایای خاصی است به تعمیرگاه این شرکت واقع در خیابان تهران‌نو - ایستگاه فرودگاه تلفن ۳۴۵۵۷ مراجعه فرمائید.

شرکت سهامی ایران تکنو

وزیر خارجه بتهران بازگشت

وسفیر ایران درعراق از بیروت ببغداد رفت ـ مسافرت‌سفیرایران درعراق‌بتهران بستگی به نتیجه مذاکرات وی با مقامات دولت عراق دارد

ساعت چهاروچهل وپنجدقیقه بامداد دیروز آقای علی اصغرحکمت وزیر امور خارجه وارد تهران شد.

آقای حکمت پس‌از شرکت در مسافرتهای رسمی اعلیحضرت‌همایونی بکشورهای اروپائی به لبنان آمده و کنفرانس سفرای ایران‌درخاورمیانه راافتتاح نمود.

قرار بود آقای امان‌الله اردلان سفیر ایران در بغداد نیز باآقای حکمت بتهران وارد شود ولی بقرار اطلاع سفیر ایران در بغداد بعداز تبادل نظر و مذاکراتی که باوزیر خارجه بعمل آورد ببغداد بازگشت تادر ملاقات ومذاکره با مقامات‌عراقی نظریات دولت شاهنشاهی را مطرح ودر حل مسائل موجود بین دو کشور اقدام نماید.

محافل سیاسی احتمال میدهند که مسافرت سفیر ایران دربغداد بتهران بستگی به چگونگی‌مذاکرات وی در بغداد خواهد داشت.

امروز یك مقام‌سفارت عراق در تهران به خبرنگار ما گفت که با ورود وزیر امور خارجه بتهران بزودی بین وزیر امور خارجه‌ایران وسفیر عراق ملاقاتی روی خواهد داد.

مقام مزبور درباره چگونگی مذاکرات آینده بین دوکشور ازاظهار نظر خودداری کرد.

بازگشت بتهران

آقایان کاظم مسعودی‌مدیر روزنامه آژنك ومحسن موقر مدیرروزنامه‌مهر ایران که‌در مسافرت ملوکانه بکشور های انگلستان وهلند ودانمارك در التزام رکاب ملوکانه بودند ،پس‌از بازدید از موسسات مطبوعاتی کشور های آلمان وسویس،ساعت هفت‌ونیم صبح امروز باهواپیمای لگ‌ـام‌بتهران بازگشتند.

رسیدگی بدفاتر شرکت گوشت‌ادامه‌دارد

امروز بازپرس دیوانکیفر مجددا بکشتارگاه رفت و ممکن است تا هفته آینده پس‌از پایان رسیدگی اقدامات تازه‌ای از طرف بازپرس بعمل آید

بدنبال اقداماتی که‌از چندی‌قبل‌از طرف دیوان کیفر نسبت‌برسیدگی بمسئله گوشت وشرکت توزیع گوشت صورت گرفته‌است امروز اطلاع‌حاصل شد که آقای صدر بازپرس مامور رسیدگی باین‌پرونده که چندین‌روز متوالی مشغول رسیدگی بدفاتر و نحوه کارشرکت توزیع‌گوشت وجمع‌آوری دلایل ومدارك بوده‌است .مجددا بادادستان دیوان کیفر مذاکراتی بعمل‌آورد.

ساعت ده صبح‌امروز آقای صدر بازپرس دیوان کیفر به‌کشتارگاه رفت تابه‌تحقیقات ورسیدگی خود ادامه دهد.

بقرار اطلاعی که‌خبرنگارما دراین باره بدست آورده این پرونده‌آخرین مراحل خودرا دردیوان کیفر طی میکند واحتمال قوی دارد تاآخراین هفته اقدامات تازه‌ای دراین باره بعمل آید.

دعوت کارشناس

همانطور که قبلا نیز باستحضار خوانندگان رسیده بود بازپرس مربوطه تصمیم داشت برای رسیدگی بحسابهای شرکت توزیع گوشت ازوجود چند حسابدار متخصص خارج‌از کشتارگاه استفاده کند. بقراری که کسب اطلاع‌شده از طرف آقای صدر بازپرس دیوان کیفر کتبا ازیکی‌ازموسسات رسمی چند حسابدار متخصص وورزیده خواسته شده‌است.

برای شناختن مالکین اراضی وسیع

ووصول مالیات از آنها اداره کل ثبت حاضر بهمکاری است ـ تقاضای پیشکاری دارائی تهران از سازمان آب و پاسخ سازمان آب

بطوریکه اطلاع داده شد وزارت دارائی برای تشخیص مستغلات‌غیر اجاری که مشمول مالیات هستند وهمچنین وصول مالیات صدی‌یك اراضی اقداماتی بعمل آورده است یك مقام وزارت دارائی امروزگفت وزارت دارائی درنظر دارد اصل وصول مالیات رادرهررشته براساس اعتماد بمودیان مالیاتی استوارسازد ودرمورد مالیات مستغلات‌غیراجاری وصدی یك اراضی این تصمیم رعایت شد واظهارنامه‌مودیان‌بدون اعتراضی پذیرفته گردید ولی وزارت دارائی‌برای‌شناسائی مستغلات غیراجاری مطابق قانون بایستی عمل کند که از دولت حق‌ضایع نگردد .واز طرق مختلف نیزاقدام خواهد شد.

ازسازمان آب تهران

امروز اطلاع حاصل شدکه‌وزارت دارائی برای دریافت مالیات مستغلات اجاری وغیراجاری تهران‌ازسازمان آب تهران تقاضانموده که پرونده های مساحی شده زیربنای مستغلات دراختیار پیشکاری دارائی تهران قرار گیرد ولی سازمان آب‌مدعی است‌که نمیتواندپرونده‌های خودرا دراختیار دارائی بگذاردزیرا باین پرونده‌ها احتیاج ضروری دارد.

امروز یك مقام مطلع سازمان‌آب اظهار داشت هنوز سازمان‌آب‌نمی داند که‌آیامجوز قانونی برای این کاروجود دارد یانه‌واگر مجوزی وجود داشته باشد درآن صورت سازمان آب فقط بیك شرط پیشنهاد وزارت دارائی‌راقبول خواهد کرد وآن اینست که‌خود سازمان مستقلا مطالب درخواستی دارائی راتنظیم وتسلیم پیشکار نمایدولی البته این امر مستلزم مبلغی هزینه است که‌پیشکاری دارائی تهران باید اعتبار آنرا تامین نماید.

خبرنگار مااطلاع میدهد که در تهران رویهمرفته درحدود ۱۳۰ هزار مستغل وجود دارد که‌قریب ۹۰ هزار آن از طرف سازمان‌آب تهران مساحی شده ودقیقامساحت خانه وزیربنای آن معلوم است.

اظهارات مدیرکل ثبت

چون وزارت دارائی برای تشخیص مالکین بزرك واراضی بایستی به پرونده‌های ثبتی مراجعه کند امروز خبرنگار ما دراین باره باآقای‌فاضل سرجوئی مدیر کل ثبت تماس گرفت مدیر کل ثبت اظهارداشت اداره کل‌ثبت از لحاظ حفظ حقوق وعوائد قانونی دولت باتمام دستگاه های دولتی هم‌آهنگی وتشریك مساعی خواهد داشت وچنانچه وزارت دارائی پیشنهاد رسیدگی به‌پرونده های ثبتی رابنماید تاحدودی که قوانین ومقررات ثبتی اجازه دهد دراختیار آن وزارتخانه گذاشته میشود ولی چون کار ثبت یك‌کار فنی است بایستی کارشناسان اداره ثبت نیز دراین رسیدگی نظارت‌و همکاری بنمایند.

ممیزی مالیاتی

یك مقام وزارت دارائی گفت: پیشکاری دارائی تهران میتواندبا اجازه وزارت دارائی یك ممیزی مالیات مستغلات غیراجاری واراضی بنماید وبه‌دودلیل این‌کار تابحال نشده اول اعتماد به مودیان که تا پایان مهلت‌قانونی تسلیم اظهارنامه وزارت دارائی ممیزی نخواهد کرد ودوم صرفه‌جوئی درهزینه. بهرحال چنانچه ممیزی مستغلات غیراجاری واراضی لازم تشخیص داده شود. این عمل صورت خواهد گرفت.

جاده‌چالوس اسفالت میشود

امروز آقای مهندس سلطانی مدیرکل راه شوسه به‌خبرنگارماگفت که قسمت اول جاده چالوس‌از کرج‌تامحل سد عریض ساخته‌شده و امسال نیز این جاده اسفالت میشودبرای تعریض و اسفالت بقیه این راه نیز اقداماتی درجریان است و جزءبرنامه اسفالت گنجانیده شده آقای مهندس سلطانی افزود که بدستور وزیرراه باسازمان سدکرج مذاکره و قرار شده‌است که‌بموازات اقدامات اداره کل راه‌مبنی بر اسفالت جاده ،چالوس سازمان سدکرج نیز راه فوقانی سدرا اسفالت کنند.

مجلس سنا

بقیه ازصفحه اول

آغاز گردیده بود ادامه یافت و آقای دکتر کاظمی گفت: در مورد این لایحه مباحثات مفصلی درجلسه علنی و جلسه خصوصی صورت گرفت که آیااین موسسه بصورت سازمان یابنگاه یااداره‌باشد بنده‌هم طی بیانات خودم کارهای گذشته و برنامه‌های آینده بنگاه آبیاری را تذکر دادم.

در جلسه خصوصی هم دراین باره بحث شد و عقیده بنده‌اینست که این لایحه برگردد به کمیسیون ودر آن بحث ورسیدگی لازم‌صورت بگیرد واز نظر اینکه لایحه بسیار مهمی است بارعایت تمام جوانب امر تصویب گردد.

آقای سزاوار گفت: اگر دولت بااین پیشنهاد موافقت کند بنده‌هم نظری ندارم وگرنه بنده عرایضی دارم که عرض میکنم.

آقای دهستانی با ارجاع‌لایحه به کمیسیون مخالفت کردوگفت:

برگشتن این لایحه دوباره به کمیسیون مخالف آئین‌نامه است مگر اینکه آقای وزیر کشاورزی موافقت بکنند.

(عده‌ای از سناتورها ـ وقتیکه مجلس رای داد مخالف آئین‌نامه نیست)

آقای سزاوار گفت: در جلسه خصوصی این مطلب مذاکره شده است ودراطراف این لایحه نظریاتی هست که قرار شد دومرتبه از طرف آقایان در کمیسیون عنوان بشود بعلاوه وقتیکه دولت‌موافق‌این امرباشد دیگر چه‌مخالفتی باآئین‌نامه دارد.

منهم موافق هستم

آقای سرلشگر اخوی وزیر کشاورزی گفت: درباره برگشتن لایحه به کمیسیون بنده نظرخاصی ندارم وتابع نظر مجلس محترم‌سنا هستم واگر صلاح دانستند که‌دوباره به کمیسیون برگردد بنده هم موافق هستم.

به ارجاع مجدد لایحه به‌کمیسیون رای گرفتند و تصویب گردید.

رفع رنجش‌وکدورت

آقای رئیس‌مجلس گفت: من میخواستم اولایك‌مطلبی‌را باستحضار آقایان برسانم ، درآن جلسه یك وضع نامطلوبی پیش‌آمد که‌اسباب رنجش‌بعضی ازآقایان شد وروزنامه هاهم یك‌قدری آنرا بزرك‌کردندر صورتیکه مطلب آنقدر مهم‌نبودولی درعین‌حال ازهردوطرف یعنی جناب آقای وزیرکشاورزی وجناب آقای دشتی باحسن‌نیتی که‌در امور دارند وهردو متوجه هستند باینکه کارها ازروی صمیمیت چه‌دردولت وچه‌در مجلس بگذرد با نهایت صمیمیت گذشت‌فرمودند وآن‌مختصر مشاجره ورنجش که‌پیدا شده بود برطرف واصلاح شد وبنده شخصا ازهر دو آقایان تشکر میکنم مخصوصا از آقای وزیر کشاورزی و اسباب خوشوقتی است که هیچگونه حتی مشاجره‌ای هم بین مجلس سنا و دولت اتفاق نیافتاده ونخواهدافتاد درهر صورت میخواستم جریان را باطلاع آقایان برسانم.

تصویب یك‌لایحه

آقای شمس‌ملك آراء سئوالی از وزارت کشور تقدیم داشت وسپس وصول لایحه تربیت پزشك برای شهرستانهاودهات ازمجلس‌شورایملی اعلام گردید و مطابق آئین‌نامه مشترك فوریت لایحه مطرح شد و بآن‌رای گرفتند وتصویب گردید.

سپس لایحه مربوط به‌برقراری مستمری جهت بازماندگان مرحوم سروان عطیفه مطرح وبا۳۶ رای موافق تصویب وبرای اجرابدولت ابلاغ شد.

لایحه دیگر

بعد لایحه مربوط به مسئولیت مدنی برای شور اول مطرح مذاکره قرار گرفت ومواد آن قرائت شدو بعد از تذکرات چندتن از آقایان سناتور ها در بعض از مواد و توضیحات آقای دکتر عاملی معاون وزارت دادگستری بورود در شور دوم‌رای گرفتند وتصویب‌شدولایحه برای انجام شور ثانی به کمیسیون اعاده گردید.

ختم جلسه

آقای رئیس گفت: چون لایحه سازمان آبیاری باز هم بکمیسیون مراجعه شد آقایانی که نظریاتی دارند در آنجا عنوان خواهندکرد تالایحه برای طرح در جلسه آتی گردد و خواهش میکنم که آقای رئیس کمیسیون کشاورزی در این کار تسریع بفرمایند.

آقای سپهبد امیر احمدی رئیس کمیسیون کشاورزی گفت :ساعت نه ونیم‌صبح فردا کمیسیون تشکیل میشود وآقایانی که نظریاتی دارند میتوانند تشریف بیاورند.

ساعت ده وده دقیقه جلسه ختم‌شد وآقای رئیس مجلس گفت: وقت جلسه آینده بعدا اعلام خواهد شد.

اقدامات شهرداری درسال گذشته

دیروز شهرداری تهران گزارش عملیات انجام شده درسال ۱۳۳۷ رابصورت نشریه‌ای منتشر نمود.

نشریه مزبور که‌در ۵۱ صفحه تنظیم شده دارای دوازده فصل‌است که‌در هریك از فصول آن آمار وگزارش اقدامات رشته‌های مختلف عمران وآبادی وفعالیت ادارات مختلف شهرداری تهران که درسال گذشته انجام گرفته ذکر شده است.

درنشریه گزارش اقدامات یك سال‌شهرداری‌گفته شده است‌که شهرداری تهران درسال گذشته ۲۰۱خیابان وکوچه رادرشمال‌وجنوب تهران اسفالت‌کرده‌که قسمت عمده آن درجنوب شهربوده است.

همچنین درنشریه مزبورقیدشده است‌که: «ازهمه اقدامات مهمتراینکه اقدامات اساسی ومهم دروصول عوارض‌شهرداری وازدیاد درآمد آن بعمل آمده کمطبق رقم صحیح مبلغ سیصد میلیون ریال نسبت به‌ماههای مشابه سال۱۳۳۶ اضافه درآمد داشته است»

تبریکات

جناب آقای مهندس اشراقی وزیر محبوب پست و تلگراف

انتصاب آقای ابوالفضل تفضلی رابریاست اداره امور مالی اداره‌کل بی‌سیم پهلوی صمیمانه تبریك گفته‌امیدواریم وجود اینگونه افراد درستکار و فعال در شئون مختلف اداری همیشه مورد استفاده‌قرارگیرد

آ ـ ۶۷۵۳ عده‌ای ازکارمندان اداره کل بی‌سیم پهلوی

جناب آقای مهندس خسروهدایت وزیر مشاور وقائم‌مقام نخست‌وزیر درسازمان برنامه

انتخاب آقای مهندس محمد علی ودادی را بسمت مدیر عامل شرکت سهامی توسعه و اصلاح کشت پنبه که‌یکی از افسران لایق و بصیر و شریف دستگاه سازمان می باشد وتا کنون هم شایستگی خود را در مقامهای مربوطه بمنظور پیشرفت نظر نهائی سازمان ابراز داشته‌اند به آن جناب و اولیاء محترم سازمان برنامه صمیمانه تبریك عرض می نمائیم.

منوچهر فرهنك ـ مهندس کاظم‌زاده ـ حسینیان ـ فرهنك فرهمند ـ محمد علی کمالی نفر ـ محمد فرسودی ـ محمد علی سیف نیا ـ اسداله ملك اسمعیلی ـ عیسی راسخی ـ حسن‌پورخمامی ـ شهری ـ زهراکریمی ـ موسی تقی زاده ـ حسین خوانساری ـ محمد ایران نژاد ـ حسین جمشید خانی ـ حیدر پهلوان ـ کاظم خلیلی ـ یحیی واحدی ـ سید حسین رضوانی ـ علی باقر زاده ـ شاهمرادی آ ـ ۶۷۰۷

جناب آقای وزیر بازرگانی

ازحسن انتصاب آقای اسمعیل صابری بریاست اداره‌پایاپای که ازهرحیث‌شایسته احرازاین مقام میباشند صمیمانه متشکر و تبریك عرض مینمائیم.

حسین احمدزاده روندگان ـ ربیع عمید ـ م.ملامد ـ منصور سوفر سلیمان قالیچی ـ عبداله ذهابیان بابازهابیان ـ محمدابراهیم واحدی ـ عبداله توسلی ـ محمود پنبه‌چی ۵۰۸۱

آقای اسمعیل صابری

انتصاب جنابعالی‌را بریاست‌اداره پایاپای وزارت بازرگانی‌صمیمانه تبریك عرض‌مینمایم ویکتور ـ پری

جناب آقای ابوالقاسم جعفرخان

انتصاب جنابعالی را بمعاونت اداره‌کل دفتروزارت بازرگانی‌تبریك میگوئیم حسین صفوی ـ سلیمان ابطحی ـ هاشم‌هاشمیان ـ علی‌مقبلی ـ کاظم مراعات ـ حبیب‌اله کاویانی ـ ابوالفتح نیکمرد ـ عیسی‌یاد ـ امیری

انتصاب جنا ب‌آقای اسمعیل صابری راکه از صاحبمنصبان لایق و تحصیل کرده وزارت بازرگانی میباشند بریاست اداره پایاپای‌صمیمانه تبریك میگویم. آ ـ ۶۸۰۷ غلامحسین حقیقت‌کاشانی

پاسخ از طرف‌عده‌ای ازصاحبان سهام‌توربین اصفهان به‌آقایان صاحبان خمس سرمایه !!!

اینجانبان صاحبان سهام‌بشرح اسامی زیربا توجه کامل بطرز دعوت غیر قانونی مجمع عمومی عادی شرکت سهامی توربین توسط آقایان میرهادی (بجای میراشرافی‌مدیر روزنامه آتش) وصفا امامی وعلی همدانیان وسید محمد کتابی وجعفر سلامتیان وجوابهای مقنع ومستدل هیئت‌مدیره شرکت سهامی توربین اصفهان مخالفت شدید خود رابا دعوت مجمع عمومی برخلاف قانون آقایان فوق‌الذکراعلام وضمن تشکرازهیئت مدیره‌فعلی‌مخصوصا تیمسار سرلشگرمزین (که‌اطلاع داریم‌بدون دیناری حقوق‌تمام‌وقت‌خودرا مصروف اصلاحات‌این شرکت عامه‌المنفعه مینمایند) لزوما متذکر میشویم آقایان مذکور که فقط روی اغراض شخصی ونظریات خاصی‌برای برهم‌زدن هیئت مدیره قانونی فعلی فعالیت میکنند بایستی بدانند که صاحبان سهام بی‌نظر کاملا بروحیات واخلاق‌و طرز اداره این آقایان‌محترم که۱۲ سال شرکت توربین را وجه مصالحه ومورد استفاده‌خود قرار داده بودند واقف بوده ودیگر بهیچوجه حاضر نیستند شرکت بدست این آقایان اداره شود زیرا تجدیداوضاع رقت‌بار سابق هنوز از خاطره‌ها فراموش نشده و خوب است در عوض این فعالیت های مغرضانه بروندقدری استراحت کرده وناظر طرز اداره واقدامات مفیدهیئت مدیره جدید باشند و مطمئنا اگر گوش به نصیحت مابدهند ازهر لحاظ بنفع خود وساکنین شهرستان اصفهان عمل کرده‌اند.

در خاتمه لازم میدانیم این نکته مهم را به آقایان صاحبان خمس سرمایه که تقاضای تشکیل مجمع عمومی نموده‌اند یادآور شویم که‌اداره ثبت رافع اینگونه اختلافات نمی‌تواند باشد وبرفرض تنظیم صورت جلسه مجمع عمومی مقررات قانون بازرگانی اجازه ثبت اینگونه صورت مجلس هارا باداره ثبت نمیدهد وباید مراجع قضائی روی آن‌اظهار نظر وقضاوت نماید.

امیرقلی امینی
محمدشیخ زاده هراتی
احمد انصاری (نصرالسلطان)
حسین عبائی
تقی عید بشناسنامه شماره ۳۸۷۴ بخش ۴
دکتر رضاجراح « ۲۱۸۶ « ۲
محمدعلی کاروان پور « ۴۱۱۳۷
علی‌دانش‌آراء « ۷۳۷۰
اصغر نافذ « ۲۳۶۴۵ بخش ۳
حسن مستقل « ۱۹۶۲ « ۴
رضاشجاع اکبر « ۴۳۲۷ « ۴
علی حفیظی « ۲۶۰۳ « ۳
حاج‌محمد حسن‌افیونی « ۳۳۹۷
اصغر صمصامی « ۶۷۴
حسین صفااصفهانی « ۱۹۶۸۰ « ۱
حاج عباسعلی‌نوری‌فشارکی بشناسنامه‌شماره۱۵۴۴۱بخش۱
رسول هادی عشر بشناسنامه شماره ۸۸۸۰ بخش ۱
کاظم گوهریان بشناسنامه شماره ۱۴۵ بخش ۱
آ ـ ۸۲۰۶

بهرام آهنین بشناسنامه ۱۸۱۹۶ صادره از ساری
حاج حسین زندیان بشناسنامه ۵۴۴۶
حسن نسیه « ۴۶۳۱۹ بخش ۳
سیدمصطفی تربتیان «۷۶۱۹ « ۱
فضل‌الله رهرومستقیم «۹۹۲ « ۱
عبدالوهاب شماعی « ۱۷۱۶۲ « ۲
هاشم زمانی « ۱۲۲۷۹ « ۱
غلامحسین زمانی « ۱۲۲۷۷ « ۱
ابراهیم ایهامی « ۱۹۸۹۱ « ۲
مهدی شاکران « ۲۳۴۶
ضیاءواصل « ۳۵۹۵ بخش ۱
جمال شیخیان « ۲۶۵۳۲ « ۳
محمدرضا اعظمیان « ۵۸۵۴ « ۱
اسدالله محتاج « ۴۷۱۷ «
حسن‌تربتیان « ۸۸ « ۱
حسین پاك‌نژاد « ۲۸۶۵۵ « ۳
ایرج بهزادی « ۱۳۱۴ « ۱
اسمعیل بهزادی « ۴۰۲۰ « ۱
وامضای عده کثیری که روزنامه گنجایش چاپ نداشت

قابل توجه ریاست‌محترم شهربانی کل‌کشور

با نهایت احترام وادب چون ستوان دوم غضنفری افسر بازرس بخش ۲۰ در مدت یکماه خدمت خود بازحمات شبانه روزی امنیت و آسایش دراین بخش برقرار نموده وکسبه این بخش از نعمت آسایش برخوردارند بدینوسیله تقاضا داریم این افسر لایق و شرافتمند راتقدیر و باتشویق چنین افسر صدیق موجبات دلگرمی افسران شرافتمند پلیس را فراهم نمایند.

آ ـ ۶۷۸۷ ازطرف اهالی بخش ۲۰ ـ مهدی درودی

آگهی سازمان چای

سازمان چای وزارت گمرکات وانحصارات‌مقدار دویست‌تن خاکه چای رادر جلسات حراج چای که روزهای یکشنبه هرهفته تشکیل میشود یکجا و یابمقدار جزئی که‌از دوتن کمتر نباشد از طریق‌حراج بفروش میرساند طالبین میتوانند درساعت ۱۰روزهای یکشنبه به‌جلسه حراج چای واقع‌درحوزه وزارت گمرکات وانحصارات مراجعه‌وفی‌المجلس خریداری نمایند سازمان چای آ ـ ۸۳۱۶

از امشب

درسینما های پارك ـ فری

بزرگترین فیلم کمدی پلیسی‌که با صرف پنج‌میلیون ریال هزینه و دوسال‌کوشش تهیه شد.

دوعروس برای سه برادر

دراین فیلم

بزرگترین هنرپیشگان عبدی ـ شهین سخی ـ (خان‌عمو) ـ آفت ـ مهوش تهرانچی شرکت دارند

شروع سئانسها درسینما پارك و فری ۵ر۱۰ صبح

دراین فیلم سه خواننده محبوب شش آهنك جدید را اجرا مینمایند

آ ـ ۸۳۲۴

اطلاعات

نخست‌وزیر ووزیرخارجه شرفیاب شدند

شاهنشاه از بامداد امروز در دفتر کار خود در کاخ سعد آباد حاضر شدند وبامور مملکت رسیدگی فرمودند .

قبل از ظهر امروز آقایان نخست‌وزیر ووزیر خارجه بحضور شاهنشاه شرفیاب شدند .

آقای نخست‌وزیر در شرفیابی امروز گزارش امور مملکت را بعرض اعلیحضرت همایونی رسانیدو آقای وزیر خارجه نیز گزارش سیاست‌خارجی وکنفرانس بیروت را بعرض رسانید .

ضمنا دربار شاهنشاهی ودفتر مخصوص شاهنشاهی از امروز درکاخ سعدآباد شروع بکار کردند .

تلگراف شاهنشاه برئیس‌جمهوری‌ترکیه

رادیو آنکارا ـ شاهنشاه ایران تلگراف تشکر آمیزی برای حضرت‌جلال بایار رئیس جمهوری ترکیه ارسال داشتند .

دراین تلگراف شاهنشاه ایران به روابط دوستانه بین دو کشور اشاره نموده ودیدار اخیر را از لحاظ توسعه روابط دو کشور موثر دانسته‌اند .

والاحضرت شهناز در ژنو

ژنو ـ آسوشیتدپرس ـ والاحضرت شهناز فرزند شاهنشاه ایران برای یك اقامت کوتاه وارد ژنو شدند. آقای مهندس اردشیرزاهدی شوهر والاحضرت وفرزند ششماهه والاحضرت نیز همراه ایشان‌بودند.

والاحضرت‌وهمسرشان طی‌مدت‌اقامت خود در سویس مهمان‌سپهبد فضل‌الله زاهدی نخست‌وزیر اسبق‌ایران ونماینده دائمی ایران درمقر اروپائی سازمان ملل متحد خواهند بود .

ضیافت وزیر خارجه بافتخار هیئت بازرگانی فرانسه

از ساعت شش‌تاهشت بعداز ظهر پریروز درکاخ‌ییلاقی وزارت‌خارجه ضیافتی بافتخار هیئت بازرگانی فرانسه برپابود ودراین ضیافت عده‌ای از رجال ومقامات اقتصادی کشور ونمایندگان سیاسی شرکت‌داشتند.

دعوت مزبور از طرف آقای حکمت وزیرخارجه بعمل آمده‌بود ،لیکن بعلت تاخیر ورود وزیرخارجه آقای دکتر صدرمعاون سیاسی وپارلمانی وزارت‌خارجه از طرف وزیرخارجه ازمدعوین پذیرائی نمود .

روزنامه‌نگاران افغانی بتهران بازگشتند

ساعت یازده دیروز روزنامه‌نگاران افغانی که دوروز قبل برای زیارت وبازدید از آثار تاریخی بمشهد عزیمت کرده بودند باقطاربتهران بازگشتند .

عصر دیروز بافتخار روزنامه‌نگاران افغانی از طرف وزیر مشاور آقای دکتر کاسمی مجلسی بجای در هتل دربند منعقد بود که در آن عده‌ای از ادبا ومدیران جراید شرکت داشتند . دیشب‌روزنامه‌نگاران افغانی میهمان جبهه مطبوعات متفق بودند .

امروز صبح روزنامه‌نگاران افغانی ازبانك عمرانی بازدید نموده سپس در کاخ املاك پهلوی حضور یافته آنگاه از پرورشگاه بنیادپهلوی دیدن کردند وامروز ظهر ناهار رادر رستوان شمشیری صرف نمودند.

هیئت سویسی بژنو رفت وهیئت ایرانی بتهران بازگشت

هیئت سویسی که بنابدعوت شرکت هواپیمائی سوئیس‌اربرای یك هفته اقامت وبازدید ازایران جمعه گذشته بکشورما آمده بود ساعت یازده صبح‌دیروز بهژنو مراجعت نمود .در فرودگاه سفیر سوئیس و جمعی‌از محترمین وروزنامه‌نگاران و آقای سپهبدی عضو وزارت‌خارجه ومیهماندار هیئت ازاعضای آن مشایعت کردند .

ضمنا بااین هواپیماعده‌ای ازاعضای هیئت‌ایرانی که بنابدعوت‌شرکت هواپیمائی سوئیس‌اربه‌سویس مسافرت کرده بودند بتهران بازگشتند. آقایان مهندس فروغی ،مفتاح، صاعدی رئیس شعبه اعلانات اطلاعات، گرانژان وابسته سفارت سوئیس ودکترفرزانی مدیر ایران پرس‌در بین‌مراجعت‌کنندگان بودند. والاحضرت شاهپور حمیدرضا ازسوئیس بفرانسه عزیمت نمودند وسایر اعضای هیئت‌برای اقامت بیشتر در سوئیس توقف کرده‌اند .

ملتزمین رکاب همایونی بتهران مراجعت کردند

از ملتزمین رکاب اعلیحضرت همایونی در سفر اروپا آقایان آتابای ـ وسرلشکر نصیری بتهران مراجعت کردند وآقایان قراگزلو ودکتر صدری برای استفاده از مرخصی در اروپا مانده‌اند .

ضمنا آقای عبدالحسین حمزاوی وزیر مختار ورئیس اداره اطلاعات ایران در امریکا که در مسافرت انگلستان در التزام رکاب ملوکانه بود بتهران وارد شد .

شب‌نشینی درسفارت ایران در واشنگتن

بنابگزارش رسیده ازواشنگتن شب جمعه درباغ سفارت کبرای ایران در واشنگتن مجلس شب‌نشینی برای کمك به‌بیمارستانهای‌ملی امریکابرپابود که درآن جمعی‌از شخصیت‌های برجسته امریکائی باتفاق بانوان خودشرکت کرده‌بودند .

توقیف «شبهای ونیز»

فیلم شبهای ونیز که مدت یازده شب درسینما آسیانمایش داده شده بود از طرف وزارت کشور توقیف گردید .

ارتشبد هدایت درلندن

رادیو لندن ـ تیمسار ارتشبدعبدالله هدایت رئیس ستاد بزرك‌ارتشتاران دیشب برای یك‌دیدار خصوصی وارد لندن گردید ودرمدت اقامت خود در انگلستان باوزیر دفاع ورئیس ستاددفاع انگلستان بطور غیررسمی‌ملاقات‌خواهد نمود .

تیمسار ارتشبدهدایت روز دوشنبه از لندن بصوب ایالت‌متحده امریکا عزیمت‌خواهدکرد .

گمشده

یك سك بولداك روز پنجشنبه در حدود ساعت ٤ الی ٥ بعد از ظهر در خیابان خوشبین مفقود گردیده از جوینده تقاضا میشود به تلفون ٤٧٠٢١ اطلاع داده و مبلغ دو هزار ریال مژدگانی دریافت دارند.

بلبل سرگشته

برنده جایزه اول نمایشنامه‌سویسی

توسط گروه

هنر ملی

وابسته به هنرهای زیبای‌کشور

تا ٥ شب دیگر درجامعه باربد

٤ـ١ آ ـ ٦٥٥١

بازگشت بخانه وزندگی

آقای محمدحسن حسین‌پور مدتی است که‌در تلاش‌معاش آواره کوه ودشت است اینك که‌سیصد هزار ریال‌از جوائز سری ٤٤٠ را برده خوشحال است که‌میتواند درگرگان نزد زن‌وبچه‌خود عمری رابآسودگی بگذراند . «بنگاه بخت‌آزمائی ملی»

پیش‌بینی وضع هوا

پیش‌بینی هوای ایران تا ظهر فردا طبق گزارش اداره پیش‌بینی کل هواشناسی بدینقرار است .

هوای‌شهر تهران صاف گاهی‌همراه با لکه‌های ابرو باد در سطح زمین پیش‌بینی میشود .

هوای سواحل بحرخزر وشمالغرب ایران کمی ابری بعضی ساعات بر مقدار ابرها افزوده میشود .

هوای بقیه نقاط صاف همراه با لکه های ابرخواهدبود .ضمنا بادر سطح زمین در نواحی غربی و شمال غربی و جنوب غربی در روز نسبتا قوی است .

حداکثر درجه حرارت هوای شهر تهران در روز گذشته ٣٤ درجه سانتیگراد و حداقل آن ١٦ درجه سانتیگراد بالای صفربوده‌است .

گرمترین نقاطی که ایستگاه هواشناسی دارند در بیست وچهار ساعت گذشته‌شهرآبادان باحداکثر٤٠درجه سانتیگراد وسردترین نقاط شهرزنجان باحداقل٥درجه سانتیگراد بوده‌است .

درجه حرارت آب دریا در بندر پهلوی صبح امروز ٢١ درجه سانتیگراد بوده است .

گاردن پارتی جمعیت راه‌نو

روفیا گل میفروخت

شب جمعه از طرف جمعیت راه نو گاردن پارتی جالبی به نفع برنامه های خدمات اجتماعی ، درباشگاه لشکر ٢ بر پاشده بود .

دراین گاردن پارتی بعضی از هنرمندان‌داوطلبانه و افتخارابرنامه هائی اجرا کردند من جمله خانم روفیا گل میفروخت ، وآقای رشیدی آواز میخواند .

در گاردن پارتی ، همچنین برنامه‌هائی از خیمه‌شب بازی و آتش فشانی اجرا شد ودرپایان برنامه ، هدایائی بین مدعوین تقسیم شد.

درآمد این گاردن پارتی از طرف کمیسیون رفاه اجتماعی وحمایت زنان زندانی جمعیت راه نو بمصارف خیریه خواهد رسید .

ضیافت سخنگوی جبهه مطبوعات متفق

عصر پنجشنبه بدعوت آقای سپهر مدیر روزنامه واهمه وسخنگوی جبهه مطبوعات متفق ایران عده‌ای از مدیران وسردبیران جراید ومجلات مرکز در منزل ایشان حضور یافتند .

پس از آنکه آقای سپهر از حضور مدعوین تشکر نمود آقای میراشرافی مدیر روزنامه آتش شرحی درباره اختلاف بین کارخانه پشمباف و شرکت توربین اصفهان که در مطبوعات منعکس میباشد بیان داشت و تقاضاکرد که برای روشن شدن موضوع آقایان ارباب جراید هیئتی ازبین خود انتخاب نمایند که در محل درجریان انتخاب هیئت مدیره کارخانه توربین اصفهان حضور داشته باشند .

اظهارات آقای میراشرافی ودعوت ایشان مورد موافقت قرار گرفت وپس از تذکراتی‌که از طرف آقایان عباس مسعودی مدیر اطلاعات ـ فرامرزی مدیر کیهان ـ مهندس والا مدیر تهران مصور وپوروالی مدیر بامشاد داده شدهیئتی بشرح زیرا انتخاب گردید که برای رسیدگی باین موضوع فردا باصفهان عزیمت نمایند .

آقایان صفوی ـ مهندس والا ـ سید محمد طباطبائی ـ فری‌پور ـ دکتر عسکری ـ سرهنك‌یمنی ـ پیامی ـ جمالی‌آشتیانی ـ رزم‌آراء ـ غلامرضامجید ـ رضافرد ـ تیموریان وصدری‌پور .

ضمنا از طرف روزنامه‌های اطلاعات وکیهان نیز دو نماینده همراه این هیئت باصفهان خواهند رفت .

آگهی

بدینوسیله باطلاع عموم میرساند چون درنظراست مقداری اموال واشیاء بلاصاحب ومجهول مالك واموال‌متوفی بلاوارث که‌درگنجینه اداره آگاهی موجود میباشد وهمچنین اموال‌مسروقه که‌صاحبان آن تاکنون معین نشده‌اند از طریق‌مزایده بفروش برسد کسانیکه‌مدعی حقی نسبت باشیاء فوق‌هستند میتوانند بادردست داشتن مدارك‌مربوطه تاروزاول تیرماه ٣٨ باداره امورسرپرستی جهت دریافت‌اموال موردادعا مراجعه نمایندرغیراینصورت ایراد واعتراضی نسبت‌بفروش اشیاء مسموع نخواهدبود وفقط‌قیمت فروش‌اشیاء پس‌از کسرهزینه‌بکسانیکه بارعایت مقررات‌و قانون مستحق‌اخذاشیاء تشخیص داده‌شوند پرداخت خواهد شد.

رئیس‌اداره امور سرپرستی ـ بهروز افشار

٢ـ٣ آ ـ ٧٨٠٦

آخرین خبر تا ٣ بعدازظهر

ترس‌از نرمی آمریکائیها آدنائر را وادار بتغییر تصمیم کرد

پاریس ـ رویتر ـ سخنگوی وزارت امورخارجه فرانسه اظهار داشت که‌دولت متبوع وی از تصمیم آدنائر مبنی برباقی ماندن در پست صدراعظمی آلمان ، فقط‌میتواند خوشحال باشد .

لکن روزنامه هرالد تریبون مینویسد بیم بحران شدیدی در حزب دمکرات مسیحی آلمان که آدنائر رهبر آنست ، میرود. باضافه ممکن است حزب سوسیال دمکرات و سایر گروه های اقلیت به شدت حملات خودرا به‌آدنائر بیفزایند .

آدنائر میخواهد ادامه‌سیاست خودرا طی کنفرانس ژنو ودوران پس ازآن ، چه کنفرانسی ازسران دول تشکیل شود یانشود ، تضمین کند.

روزنامه دیلی میرور میافزاید که بعضی از رهبران وزارت خارجه آمریکا طرفدار همکاری بیشتر با شورویها هستند و از اینرو سیاست آمریکا در دورانی که کشور بانتخابات ریاست جمهوری نزدیك میشود ، ممکن است خیلی نرمتر شود .

آدنائر که برای شرکت در تشییع جنازه دالس به آمریکا آمده بود از این شایعات باندازه‌ای بیمناك شد که در تصمیم سابق خود تجدیدنظر کرد تابتواند در پست صدراعظم آلمان بجنك ادامه دهد.

خروشچف به فنلاند سفر میکند

هلسینکی ـ رویتر ـ امروز رسما در پایتخت فنلاند اعلام شد که دولت فنلاند از خروشچف دعوت کرده‌است تاهنگام بازدید از اسکاندیناوی از این کشور بازدید نماید .

خروشچف درماه اوت به سوئد ونروژ سفر خواهد نمود و دعوت دولت فنلاند رانیز پذیرفته‌است . ولی هنوز تاریخ‌قطعی مسافرت او معلوم نیست .

کابینه «نجات ملی» لبنان ترمیم میشود

بیروت ـ رویتر ـ دوران اختیارات فوق‌العاده کابینه «نجات ملی» لبنان بپایان میرسد وگفته میشود که عده‌ای برافراد کابینه چهار نفری این کشور افزوده خواهند شد .شاید افراد کابینه که اکنون دو مسلمان ودو مسیحی هستند به ٨تا ده نفر برسند .

عادل‌عسیران رئیس مجلس لبنان اظهار داشت که جلسات‌فوق‌العاده پارلمان ازدوازدهم ژوئن تشکیل خواهد شد تا به تصویب نامه‌و پیشنهاد های دولت برای اصلاحات رسیدگی نماید .

عسیران افزود دولت کنونی تا هنگامیکه مجلس به آن رای اعتماد نداده ویا پرزیدنت شهاب آنرا برکنار نساخته است بانجام وظایف خود ادامه خواهد داد .

گفته میشود که پرزیدنت شهاب طرفدار ادامه کار کابینه کنونی‌تا اکتبر آینده است .ازطرف دیگر بعضی از رسته های شورشیان طرفدار رفرم در قوانین انتخاباتی هستند وبرای انجام انتخابات جدید میکوشند. لکن دولت با انجام انتخابات براساس ملاحظات مربوط بامنیت وآرامش کشور مخالف است ریمونداد وزیر کشور اظهار داشت که درحدود٥٠هزار تفنك دیگر هنوزدردست مردم است .

تصور میرود که دولت کنونی تا انجام انتخابات فرعی در جزین در جنوب لبنان روی‌کار بماند .انتخابات مزبور در ٣١ ژوئن انجام میابد . انتخابات مزبور نشان خواهد داد که آیا کشور آرام است و برای‌انتخابات جدید ظرفیت دارد یانه ؟

آگهی‌شرکت‌سهامی انتشار کتب‌درسی

برای استحضار وزارت فرهنك واطلاع‌عامه واولیای محترم دانش‌آموزان در پاسخ‌آگهی مندرج درروزنامه اطلاعات شماره ٩٩٢٦مورخه١١خرداد ١٣٣٨ اشعار میدارد که طبق‌قانون اساسی وسایر قوانین جاری‌کشور انحصاردادن وامتیاز بخشیدن نسبت بمکاسب ومشاغل مشروع و مجاز در صلاحیت‌مجلسین سنا وشورای‌ملی است و جزبموجب‌قانون چنین امر استثنائی مقدور ومعقول نیست و هیئت محترم دولت نباید شغل تهیه و چاپ و توزیع کتاب‌رااز جماعتی که نیم قرن یعنی یك عمر سرمایه و هستی وموجودیت خودرا صرف آن کرده‌اند و جز این‌هیچ ندارند برخلاف‌قانون و حق‌وانصاف بگیرد و بیك‌موسسه‌ایکه ظاهرا غیرانتفاعی وباطنا، مرکب‌ازارباب نفوذاست انحصار بدهد علیهذاباتوجه بقانون وباتکیه برعیت‌پروری وملت‌خواهی پدرتاجدار و شخص اول مملکت وعدالت خواهی و حق‌گزاری رئیس محترم دولت که بامنتهای جدیت اجرای منویات اعلیحضرت همایونی را سرلوحه کارخود قرار داده است و مخصوصا باتوجه بشعار دولت مبنی‌برازدیاد نیروی تولیدی کشور ومسئله سپردن کار مردم بخود مردم وبامراجعه بصورت جلسه مورخ ١٤بهمن١٣٣٧ نخست‌وزیری مربوط به‌آزادی تهیه وچاپ و فروش کتب ٥و٦ابتدائی برای ناشرینی که قادر به‌انجام آن هستند و استفاده دانش‌آموزان ووزارت فرهنك ازاین رقابت منطقی ومشروع که‌اگر لازم‌افتد عینا عکس‌برداری کرده باتصمیمات غیرقانونی وتبعیض آمیز وزارت فرهنك برای قضاوت عموم‌مردم بتدریج آگهی خواهد شد وبااطلاع ازاینکه طی‌نامه ٤٦٦٩ـ٢٨ر١٢ـ٣٧ ضمن ارسال نمونه های مهر وامضاء شده یازده‌جلد کتب ٥و٦از طرف شرکت بوزارت فرهنك‌اعلام‌شد که چنانچه‌درنظراست‌درسال‌تحصیلی٣٨و ٣٩ درکتب مورد تصدیق صورت جلسه نخست‌وزیری ووزارت فرهنك تغییری داده شود منتهی تا١٥روز اعلام فرمائید و گرنه شرکت نسبت به‌تهیه و چاپ‌آنها اقدام خواهدکرد و چون تاانقضاء مدت فوق‌پاسخ‌این نامه از طرف وزارت فرهنك اعلام‌نشد لذا شرکت بکار تهیه و چاپ کتب مذکوراقدام نمود وهنوز هم وزارت فرهنك جوابی‌بنامه‌مذکورنداده‌است.

درهرحال شرکت سهامی انتشار کتب درسی که تمامی شرکاء آن ازناشرین وخادمین سابقه‌دار فرهنك هستند خودرا قادر و مجاز و صالح‌میداند که کلیه کتابهای ٥و٦ابتدائی درسی راتهیه و چاپ و توزیع نماید .ما معتقدو مطمئنیم که قانون و حمایت شاهنشاه ازحقوق یکایك رعایا وجان‌نثاران مارا ازهرگونه ظلم واجحاف و تبعیض‌خلاف قانون صیانت خواهدکرد .اضافه مینماید که‌این شرکت کتابهای خودرا ازحیث چاپ نفیستر و از نظر قیمت ارزانترازموسسه‌ایکه بناحق و برخلاف قانون صاحب انحصار شده توزیع‌خواهدکرد .

حق‌این‌است که‌وزارت فرهنك بجای این اقدامات خلاف قانون‌وبدون رعایت تشریفات مناقصه که جز آبروریزی دولت نتیجه دیگری‌ندارد اقدام اساسی که ضامن سربلندی و افتخار ملت ودولت‌ایران باشد بعمل آورد ازقبیل ترقی‌دادن سطح فرهنك و معلومات عمومی و بهبود وضع بهداشت ومسکن ومعلم دانش آموزان وجلوگیری از توزیع کتب خراب ومعیوب که در حال حاضر نیز موجود واکثر کتابفروشان بفروش میرسانند .

بچه منظور وزارت‌فرهنك عده‌کثیری از خادمین باسابقه فرهنك‌که عمرشانرا در آن راه صرف کرده اند از حق مشروعشان در تهیه و توزیع کتب ٥و٦ ابتدائی محروم میسازد ؟ آیا صحیح است که اسم این حق‌کشی وحق شکنی وتبعیض در اجرای قوانین را بهبود وضع فرهنك ووضع تحصیلی قلمداد کند ؟آیا سزاوار است شغل جماعتی بدون اینکه گناهی مرتکب شده باشند بر خلاف قانون اساسی‌فای دستشان بگیرد وبیك عده ارباب نفوذ و قدرت انحصار بدهد ؟ آیاوین فرهنك نمیداند که این آقایان صاحب نفوذ وقدرت درسال تحصیلی گذشته چاپ وتوزیع قسمت مهمی از غنیمتی را که بکف آورده‌بو (چون وسیله نداشتند) بدست شرکت سهامی انتشار کتب درسی شرکاء آن که همه آنها عامل اصلی تهیه وچاپ کننده وناشر کتاب انجام دادند ؟

با این عمل وزرات فرهنك که بیشتر بخیمه شب بازی شباهت‌دار نه عمل منطقی و معقول چگونه میتوان قبول کرد که مردم از نظر آزادی کسب وکار خود تامین دارند ؟

بهرحال همانطوریکه در بالا اشاره شد شرکت سهامی انتشارکتب درسی کلیه کتب ٥و٦ ابتدائی را از هر جهت مطابق با نمونه وزارت فرهنك بموقع خود چاپ ودر سراسر کشور بنازلترین قیمت منتشر خواهد نمود ووزارت فرهنك بر طبق قانون هرناشری که قادر باشد کتب ٥و٦ ابتدائی را برابر نمونه های موجود وزارت فرهنك تهیه نماید حق هیچگونه اعتراض وجلوگیری از نشر آنها را نخواهد داشت چنانچه وزارت فرهنك پاسخ مستدل و منطقی و معقول ویا دلیلی داشته باشد که بتواند از انتشار کتب ٥و٦ ابتدائی که بوسیله این شرکت درکمال نفاست تهیه ومنتشر میشود جلوگیری نماید خواهشمند است هر چه زودتر باطلاع عموم اهالی کشور برسانند تاقاطعه مردم بحقایق امرروشن شوند وشرکت سهامی انتشار کتب درسی هم بوظیفه خود آشنا گردد .

آ ـ ٨٣٥٠ شرکت سهامی انتشار کتب درسی

زن سابق خودرا با کارد کشت

گزارش آخر وقت امروز خبرنگار ما از شیراز حاکی است :شخصی بنام «مصطفی ابراهیم‌زاده» ساکن قریهٔ «ابیوردی» واقع در سه کیلومتری شیراز همسر سابق خود «خانم‌آغا» رابایك ضربه‌کاردشدیدا مجروح‌ساخت مجروح بلافاصله به بیمارستان سعدی منتقل گردید ولی نیمساعت بعد براثر شدت جراحات وارده در بیمارستان جان‌سپرد .

مصطفی ابراهیم زاده «قاتل» دستگیر شد و قضیه مورد بررسی قرار گرفت .

نانوایان نائین دست از کار کشیدند

آخر وقت امروز خبرنگار ما از نائین تلفنی گزارش داد :«نانوایان نائین بمنظور اعتراض بنرخ فعلی نان از ادامهٔ کار خودداری کرده‌اند .

فعلا شهرداری نائین برای تامین نان مصرفی مردم اقدام بافتتاح یك مغازه نانوائی کرده وتاحدی ازمردم رفع‌نگرانی‌گردیده است .

نانوایان نائین اظهار می‌دارند که نرخ فعلی نان برای آنها سود ندارد .

دستور وزیرکشاورزی درباره اراضی خالصه خوزستان

امروز تیمسار سرلشکر اخوی وزیر کشاورزی بخبرنگار ما گفت کشاورزان خوزستان برای آبیاری اراضی خالصه اجازه گرفته‌اندکه‌بهزینه‌خود موتور پمپ روی رودخانه های کرخه ـ کارون ودز نصب نموده وبا استفاده از آب رودخانه های مزبور اراضی دیم خودرا آبیاری نمایند ودر اجرای نیات مقدس ملوکانه وبمنظور ترمیم عمران خوزستان و تشویق‌کشاورزان وزارت کشاورزی به آقای نخست‌وزیر پیشنهاد نمود پنجاه در صدبهره مالکانه اراضی زیر کشت که بوسیله صاحبان این پمپ آبیاری میگردد بخشوده شود .

آقای نخست‌وزیر این پیشنهاد را پذیرفته وامروز بادارات کشاورزی خوزستان برای اجرای این تصمیم دستور لازم صادر شد .

مدیر عامل بانك بازرگانی میگوید :
تشکیل بانکهای مختلط ایرانی وخارجی قانونی نیست

امروز متن گزارش آقای تجدد مدیر عامل بانك بازرگانی ایران به مجمع عمومی بانك منتشر شد .

دراین گزارش آقای تجدداشاره کرده است که تشکیل بانك های مختلط ایرانی وخارجی قانونی نیست وهیئت نظارت بر بانك‌ها حق صدور اجازه تاسیس بانك های‌مختلط‌ایرانی‌وخارجی نداشته‌است .

اسناد قرارداد مرزی ایران و پاکستان مبادله شد

خبر رسیده از کراچی حاکی است که اسناد قرارداد مرزی ایران و پاکستان ساعت هفت‌و نیم صبح امروز بوقت تهران در وزارت خارجه پاکستان از طرف وزیر خارجه پاکستان و سفیر ایران امضاء ومبادله شد .

افزایش مبلغ و تعداد جوائز صندوق پس‌انداز

بقرار اطلاع امسال صندوق پس‌انداز ملی جمع کل جوائز رااز ٨میلیون ریال به٩ میلیون وپانصد هزار ریال افزایش داده است . تعداد جوائز بزرك صندوق پس‌انداز ملی درسال گذشته ١٣بودوامسال به٢٥ رسیده‌است .

سال گذشته جایزه بزرك صندوق ٤٠٠ هزار ریال بودولی امسال به٥٠٠ هزار ریال افزایش یافته‌است .

روز عصای سفید

بطوریکه خبرنگارما کسب اطلاع‌کرده‌است اعضای باشگاه لاینز تهران بسرعت مشغول فراهم آوردن مقدمات «روزعصای‌سفید»میباشند. درآن روز طی مراسم خاصی تعدادی عصای مخصوص که‌از نمونه بین‌المللی ساخته‌شده وباکاغذ شبرنك پوشیده شده بین نابینایان توزیع‌خواهدشد ومقررات مربوط به‌آن‌بمورد اجرا گذارده‌خواهدشد.

آقای مهندس منصور امامی دبیر باشگاه ضمن تایید این خبراظهار داشت که برای تامین هزینه برنامه مزبور باشگاه یك شب نشینی‌در هتل دربند روز پنجشنبه بیستم خردادماه ترتیب داده شده‌است .

امروز کارگران کوره‌پزخانه‌ها برای گرفتن اضافه دستمزددست ازکارکشیده ودرمحل کار خود اجتماع‌کردند . عکس بالاگوشه‌ای از این اجتماع را درحالیکه پلیس مراقب نظم است نشان میدهد.

ازاین پس‌برای آشنایان خوددرخارج هدیه نفرستید

فرستادن هدیه گذشته‌از هزینه پست‌و گمرك زحمات زیادی دارد ووقتی هدیه‌بدست طرف‌میرسد بیش‌از چندروز مورد استفاده نخواهد بود. بدینجهت ارسال هدیه لزومی ندارد.

بهترین هدیه برای فرزندان و آشنایان شما درخارج اطلاعات هوائی‌است که هرروز بدست آنها میرسدوآنها رابیاد شما و وطنشان میاندازد ـ اطلاعات هوائی‌را بعنوان بهترین هدیه برای آشنایان خود مشترك شوید .مانطور مرتب‌به‌آدرس آنها خواهیم فرستاد ـ حق‌اشتراك شش ماهه‌برای آمریکا ٧٨٨ریال وبرای کشورهای اروپائی ٤٢٥ریال.

باطلاع خانمهای ماماوسرپرستاران وپرستاران دیپلمه

که برای خدمت در زایشگاه بنگاه حمایت مادران و نوزادان داوطلب‌می باشند و نام نویسی نموده اند میرساند که تا روز ١٥ خرداد ماه جاری بدفتر بنگاه مراجعه فرمایند .

١ـ٢ آ ـ ٨١٣٠

آگهی

بدینوسیله باطلاع عموم میرساند که‌از تاریخ اول‌تیرماه٣٨ همه روزه ازساعت چهاربعداز ظهر درمحوطه‌غربی میدان سپه‌مقابل اداره راهنمائی ورانندگی اشیاء موجود درگنجینه آگاهی واموال بلاصاحب تحت‌نظر این‌اداره ازطریق مزایده بفروش میرسد طالبین میتوانندر حل‌فوق حاضروشرکت درخرید نمایند .

٢ـ٣ آ ـ ٣٠٧٨ رئیس اداره‌امور سرپرستی ـ بهروزافشار