اطلاعات

۲۸ صفحه

دوشنبه ۲۴ امرداد ماه ۲۵۳۶ ـ شماره ۱۵۳۸۸ تکشماره ۱۰ ریال

راهنمای ثبت نام قبول نشدگان کنکور در رشته‌های بدون شماره و نیمسال دوم دانشگاهها

★ ظرفیت دانشگاهها و موسسات آموزش‌عالی برای پذیرش دانشجو ازبین پذیرفته‌شدگان کنکور متمرکز

در صفحه ۳

اعلامیه دربار شاهنشاهی

شاهنشاه و شهبانو از لهستان بازدید میفرمایند

در صفحه ٤

اسامی کلیه قبولشدگان کنکور اعزام دانشجو

★ ازمیان ۲۲ هزار شرکت‌کننده دراین کنکور ۲۰۱۲ نفرقبول شده‌اند

★ سازمان امور دانشجویان برای قبولشدگان کلاسهای توجیهی میگذارد

درصفحه ۲۵

مسئول خاموشی برق رسما معرفی شد

مدت خاموشی در خوزستان، کرمان، یزد، خراسان، اصفهان و کردستان افزایش یافت

★ تکنولوژی غربی در نتیجه بی‌مبالاتی به تمام صنایع زیربنائی ایران خسارت وارد کرد

در صفحه ٤

هلال رمضان، پیام آور صلح و آرامش

اللهم اهله علیه بالامن والایمان والسلامة والاسلام والعافیة المجلله اللهم ارزقنا صیامه وقیامه وتلاوة القرآن فیه والرزق الواسع ودفع الاسقام.

جدول کامل توپ سحر و افطار

ماه مبارک رمضان، ماه عبادت، ماه خدا، ماه نازل شدن قرآن کریم، باشکوه وجلال فرامی رسد. بهمین مناسبت، از امروز صفحه‌ای ویژه این ماه تدارک دیده‌ایم که تاپایان ماه مبارک ادامه خواهد یافت.

در صفحه ۷

صدور احکام ارتقاء گروه کارمندان ومدیران کل

★ بررسی برای تعیین گروه جدید استخدامی ٥٥٤ نفر از مدیران وزارتخانه‌ها آغاز شد.

★ دبیران و پزشکان ممتاز برای ارتقاء گروه مشخص شدند.

در صفحه آخر

زن جوانی با «تله‌سی‌یژ» دربند خودکشی کرد

در صفحه ٢٦

مصاحبه تلفنی اختصاصی «اطلاعات» بلمر بی تیم ملی فوتبال

مهاجرانی: چگونه تیم استرالیا را مغلوب کردیم

★ پنالتی داور علیه ایران اشتباه نبود ولی او چندبار شانس زدن ضربه های خطرناکی را به حریف داد.

در صفحات ٤ و ١٠

محمد صادقی لحظاتی قبل از گل ۷۰ در حال عبور از تونل کول‌به‌نت و پیترویلسون مدافعان میانی استرالیا شلیک سنگین او چند لحظه بعد منجر به گل پیروزی روشن شد. غفور جهانی درگوشه راست دیده میشود.

۲۳۰ هزار نفر گرمازده از اهوازخارج شدند

عقربها به‌مسجدسلیمان حمله کردند!

مردی از گرمادر مسجدسلیمان مرد و رئیس اداره در بندرشاهپور پشت‌میز کارش سکته کرد

در صفحه ٤

از خدمات دکتر مرتضی صالحی وزیر جدید راه و ترابری و استاندار سابق خوزستان تجلیل شد

بقیه در صفحه ۱۱

بانک ایرانشهر

افتتاح شعبه تخت جمشید

با کمال خوشوقتی به‌اطلاع می‌رساند که شعبه تخت جمشید این بانک واقع در خیابان تخت جمشید بین خیابان‌های حافظ وویلا، از تاریخ دوشنبه ۲٤ مردادماه ۲۵۳٦ طبق اجازنامه‌شماره نبر ٦٨٢ مورخ ۳۱ر۳ر۲۵۳۵ بانک مرکزی ایران افتتاح وآماده انجام کلیه اموربانکی (ریالی وارزی) می‌باشد.

آگهی ثبت نام قبول شدگان دانشگاه پهلوی در سال تحصیلی ۳۷ـ ۲۵۳٦

شرح در صفحه ۲۰

اطلاعیه شرکت گسترش خانه‌های کارگری

بصفحه ۲ مراجعه شود

مولد برقهای سیارجهت کرایه تلفن ۳۵۵۵٦٤ ، ۳۵۵۵٦۵ ، ۳۵۷٦۱۸

خاندان محترم عبده

مصیبت وارده را به آن خاندان محترم تسلیت گفته و بقای عمر بازماندگان را از خداوند متعال آرزومندیم.

گروه معدنی و صنعتی پی ـ اصغر پیروی

جناب آقای علی عبده

مصیبت وارده‌را از صمیم قلب تسلیت گفته و خودرا دراین مصیبت بزرگ سهیم میدانم وشکیبائی عموم بازماندگان را از خداوند مسئلت دارم.

تورج جهانشاهی

جناب آقای دکتر جمشید آموزگار نخست وزیر محبوب وارزشمند ایران

از سوی جامعه شاهدوست ومیهن پرست ایرانیان کلیمی انتخاب شایسته آن شخصیت ارزنده وکاردان را به مقام نخست وزیری صمیمانه تهنیت عرض مینماید. پیروزی روزافزون آنجناب را در پیشبرد اندیشه‌های داهیانه آریامهر شاهنشاه ایران زمین وخدمت به‌میهن عزیزو ملت بزرگ ایران از درگاه ایزدیکتا آرزومند است.

نماینده ایرانیان کلیمی درمجلس شورایملی ـ یوسف کهن.

جناب آقای دکتر باهری

سمت دبیر کلی رستاخیز باراده پدر تاجدار برشما زیبنده باد.

کرمان ـ حمید محمد جعفری داروخانه آفتاب

جناب آقای دکتر نصر اصفهانی

کسوت وزیر کشوری برقامت رسای آن استاد فرزانه وخردمند مبارک باد.

کرمان ـ حمید محمد جعفری داروخانه آفتاب

جناب آقای مهندس تقی توکلی

انتخاب شایسته جنابعالی رابرای مقام وزارت نیرو صمیمانه تبریک گفته و توفیق شما را دراجرای نیات عالیه شاهنشاه آریامهر از خداوند متعال خواستار است.

شرکت پارسونز جوردن، منوچهر حیدرزاده

کمیته ملی المپیک ایران

جناب آقای علی عبده

با اندوه فراوان درگذشت مادر گرامیتان را از طرف خودو همکاران تسلیت میگویم و سلامت جنابعالی و بستگان محترم را از خداوند متعال خواستارم.

اصغر پیروی

دبیر کل کمیته ملی المپیک ایران

جناب آقای ظهوری

مدیر کل محترم اداره کار وامور اجتماعی کرج

مصیبت وارده را صمیمانه تسلیت میگوئیم.

شرکت کفش سازی ایران وفرانسه

درگذشت مرحومه بانو عبده را به خانواده‌های محترم عبده، نیو، رفعت‌جاه، هشترودیان، وکیل و جناب آقای محمود رضا رفعت‌جاه تسلیت میگوئیم.

مدیران وکارکنان شرکت گسترش ساختمان

آقای محمود رضا رفعت‌جاه

مصیبت وارده را تسلیت میگویم.

فریدون تفضلی

خانواده های: عبده. نیو. رفعت‌جاه. هشترودیان. وکیل. نوربخش. صابری. شریفی. ایرانزادی. اعتماد. اخوان. خبیری. مهاجرین. بقائی. خسروشاهی. توکل. سیاهپوش. اهری. دها. میرداماد. غیاثی. مقبل. خراسانچی. عبقری.

باتاسف فراوان درگذشت شادروان بتول عبده همسر شادروان استاد محمدعبده راباطلاع دوستان و آشنایان می رساند مجلس ترحیم مردانه آن مرحومه از ساعت ٤ تا٦ بعد ازظهر روز چهارشنبه ۲٦ مرداد ماه در خانقاه صفی‌علیشاه ومجلس زنانه همان ساعت در منزل شخصی آنمرحومه واقع در امیریه کوی میامی پلاک ۱۰۰ برقرار میباشد.

باتاسف فراوان درگذشت مادر عزیزمان بانو بتول‌عبده همسر شادروان استاد محمدعبده‌را باطلاع بستگان ودوستان میرساند.

مجلس ترحیم مردانه آن مرحومه از ساعت ٤ تا ٦بعد ازظهر روز چهارشنبه ۲٦ مرداد ماه در خانقاه صفی علیشاه ومجلس زنانه درمنزل آن مرحومه واقع در خیابان امیریه کوی میامی پلاک ۱۰۰ برقرار میباشد.

دکتر جلال عبده. دکتر یحیی عبده. مهدی عبده. علی عبده. صدیقه عبده. طاهره رفعت‌جاه. منصوره هشترودیان. قدسی عبده.

بانهایت تاسف درگذشت مادر گرامی آقایان دکتر جلال عبده ـ دکتر یحیی عبده ـ مهدی عبده ودوست عزیزمان علی عبده را به‌اطلاع دوستان میرساند.

مجلس ترحیم مردانه آن مرحومه روز چهارشنبه ۲٦ مرداد ماه جاری از ساعت ٤ تا٦ بعدازظهر در خانقاه صفی علیشاه ومجلس زنانه همان ساعت در منزل واقع درامیریه ـ کوی میامی پلاک ۱۰۰ برگزار خواهد شد.

عیسی بقراطجعفریان. جلال پژمان. هاشم برنجیان. جواد مولوی. حسن کاشانیان. اصغر پیروی. دکتر محمد توکل. فیروز مجللی. کرامت کرائی. حسین سرودی. مصطفی مکری. خسرو جبرانی. فرامرز نوذری. فرخ‌جعفری. احسان نیرومند. هوشنگ فیروزبخش. احمد ادب‌خواه. ناصر خلیقی. هوشنگ تاری. حسین رشاد. احمد امیراحمدی. مرتضی سرکشیک. ناصر غفاری. معینی. علی‌محب. امیر خیراندیش. بیژن رفیعی.

آ ـ ۲٤٤۹۲

CHRYSLER INTERNATIONAL — MITSUBISHI MOTORS CORPORATION

GALANT گالانت

تحویل رزرو شهریور ماه

بدینوسیله از کلیه مشتریان محترمی که‌جهت شهریورماه ۲۵۳٦ در این شرکت اتومبیل سواری گالانت‌رزرو نموده‌اند دعوت‌میشود تا جهت پرداخت بقیه بهای‌اتومبیل خود و گرفتن حواله تحویل اتومبیل به دفتر شرکت مراجعه نمایند.

شرکت سهامی خاص اتوتهران:

خیابان کورش کبیر (جاده قدیم شمیران) شماره ۳۵۳ تلفن ۲۰ـ۷۵۷۳۱۱

ساعات کار از ۸ صبح الی ۳۰ر۱۲ و ۳۰ر۲ الی ۵ بعد از ظهر

اطلاعیه فروشگاه بزرگ ایران

باتوجه به اینکه‌فروشگاه بزرگ ایران اولین واحدبخش خصوصی است که درسال ۱۳۴۶ افتتاح وبرای عرضه کالای مرغوب وارزان پیشکام شده است اخیرا" توفیق یافته‌با یک گروه‌فروشگاههای بزرگ پوشاک فرانسه جلب همکاری نماید تادرمحل فعلی فروشگاه واقع درچهارراه‌شاه که ۱۸ هزارمترسطح فروش دارد با تغییر دکوراسیون و عرضه بهترین پوشاک خارجی و داخلی خدمات رفاهی خود را انجام دهدضمنا" بزودی شعبات فروشگاه بزرگ ایران در تهران و شهرستانها افتتاح خواهند شد.

فروشگاه بزرگ ایران

دانشگاه بوعلی

آگهی دانشگاه بوعلی سینا در مورد پذیرش دانشجوی دورهٔ دانشیابی (لیسانس) مهندسی روستائی

در صفحه ۲۰

کاشی ۲۰×۲۰ جدید ایرانا

مخصوص کف و دیوار ـ باستحکام فوق العاده

مناسبترین پوشش برای کف و دیوار

دوام کاشی جدید ۲۰×۲۰ ایرانا، ابدی است

کاشی جدید ۲۰×۲۰ ایرانا برخوردار از زیباترین طرحهای کاشی درجهان

کاشی جدید ۲۰×۲۰ ایرانا همزمان باعمر ساختمان زینت‌بخش خانه شما خواهد بود

کارخانه چینی ایران

اطلاعیه پذیرش دانشجوی رشته پزشکی دانشکده های مجتمع آموزش پزشکی جمعیت شیر و خورشید سرخ ایران

شرح در صفحه ۱۱

با اعلام تساوی حقوق اعراب ساحل غربی بامردم آسرائیل

واشنگتن ـ خبرگزاری فرانسه ـ آسوشیتد پرس ـ کاخ سفیدو اشنگتن اعلام داشت که پرزیدنت جیمی کارتر در ماه سپتامبر آینده وزیران امور خارجه کشورهای عربی و اسرائیل را در کاخ سفید خواهد پذیرفت و پیرامون آخرین تحولات اوضاع در خاورمیانه با آنها بـگفتگو خواهد نشست .

دراین اعلامیه کهپس از بازگشت سایروس‌ونس از ماموریت نافرجام خاورمیانه انتشار یافته تاکید شده است که وزیر امورخارجه امریکا نیز در این مذاکرات شرکت خواهد کرد .

در اعلامیه اضافه شده است که در دیدار اخیر سایروس‌ونس از خاورمیانه پیشرفت هائی در برخی از مسایل مربوط بخاورمیانه از جمله قرار دادن قطعنامه های شماره ۲۴۲و ۳۳۸ شورای امنیتبعنوان اساس‌مذاکرات بدست آمده است و رئیس جمهوری امریکا همچنان امیدوار است که کنفرانس صلح ژنو در پائیز سال جاری تشکیل شود با اینکه هنوز اختلافات اساسی میان اعراب و اسرائیل درباره شرکت فلسطینی‌ها در کنفرانس ژنو و حل مسئله فلسطین و مرزهای آینده خاورمیانه وجود دارد .

ضمنا سایروس‌ونس این هفته باسفیر شوروی ملاقات میکند و نتایج مذاکراتش رابا رهبران کشور های عربی و اسرائیل بوی اطلاع خواهد داد .

بااینحال مطبوعات کشور های عربی همچنان ازوخامت اوضاع خاورمیانه پس از دیدار اخیر سایروس‌ونس از خاورمیانه سخن می‌گویند.

بسیاری از روزنامه های عربی پنجمین جنگ اعراب‌و اسرائیل را برای حل مسئله فلسطین اجتناب ناپذیر میدانند.

محمد حسنین‌هیکل سردبیر سابق روزنامه الاهرام در تفسیر ماموریت اخیر سایروس‌ونس نوشته است امریکایک کشور ابرقدرت است که جامطلبی ها ، سیاست‌وامکانات مخصوص بخود دارددر چنین شرایطی آیا بنفع کشور های عربی است کهبه سیاست امریکا در خاورمیانه دل بندند.

اسرائیل ساحل غربی رودار دن را به خود ملحق کرد

هیکل می‌نویسد امریکا نفرشته است و نه شیطان و اعراب نباید انتظارداشته باشند که واشنگتن اسرائیل را به خاطر پذیرفتن خواسته های اعراب زیر فشار قرار دهد.

سردبیر سابق‌الاهرام اضافه کرده است که کنار گذاشتن شوروی از مسائل مربوط بخاورمیانه امکان پذیر نیستزیرا درحال حاضر شوروی در سراسر جهان از جمله خاورمیانه حضور دارد . دیشب کابینه کویت نتایج دیدار اخیر سایروس‌ونس را از خاورمیانه مورد بررسی قرار داد و در پایان آن یک سخنگوی رسمی اظهار داشت که امریکا تنها کشوری است که میتواند اسرائیل را زیر فشار قرار دهد وبدون‌کمک واشنگتن پیشرفتی در حل مسئله خاورمیانه بدست نخواهد آمد برای شکستن بن‌بست خاورمیانه تجدید نظر در قطعنامه شماره ۲۴۲ شورای امنیت ضروری است درحالیکه بگزارش منابع‌اسرائیلی امریکا هرگونه تغییری درمتن این قطعنامه را «وتو» خواهد کرد .

یک مقام اسرائیلی امروز اظهار داشت دولت امریکا به اسرائیل اطمینان داده است که جلوی هرگونه تغییر در قطعنامه ۲۴۲ راخواهد گرفت.

حقوق مساوی

در حالیکه نشانه های روزافزونی در دست است که حاکی از ادامه یافتن اعمال فشار های سیاسی از طرف آمریکا براسرائیل برای وادار کردن دولت متاهبگین به قبول‌نوعی مصالحه برای حل‌مسائل خاورمیانه است ،دولت اسرائیل دیروز برزخم بحران این منطقه نمک پاشید واتخاذ سیاست جدیدی راکه عبارت از اعطای حقوق مساوی به ساکنان‌عرب‌اراضی اشغال شده ساحل غربی رود اردن است اعلام کرد .

این تصمیم کهاز طرف کابینه مناهبگین گرفته شده و بیش از یک میلیون نفر اعراب ساحل غربی رود اردن بدون عطا کردن ملیت‌اسرائیلی ،حقوق برابر بااتباع اصلی اسرائیل میدهد بلافاصله درداخل این کشور بااعتراض‌سخت اقلیت روبرو شده است .

حزب‌کارگر اسرائیل که تادوماه قبل دولت را دردست داشت دولت‌بگین را دیروز متهم کرد کهبا درپیش گرفتن سیاست جدید، قدمی، نه‌چندان استتار شده، برای ضمیمه کردن اراضی غربرود اردن به‌قلمرو اصلی اسرائیل برداشته است. سیاست تازه در حالی انتخاب شده که کمتر از دو ماه ازروی کارآمدن دولت مناهم بگین گذشته است .سیاستی کهوی درپیش گرفته بطور فاحش باروش دولت کارگری سابق اسرائیل که سعی داشت تغییری دروضع حقوقی اراضی اشغال شده غرب رود اردن بوجود نیاورد فرق دارد . بگین قبلا در اوایل ماه جاری تصمیم تقریبا مشابهی گرفت واجازه داد که سه مجتمع جدید برای اسکان یهودیان اسرائیلی در اراضی ساحل غربی رود اردن بوجود آید . این تصمیم درهمان وقت بامخالفت علنی آمریکا روبروگردید ودر کشورهای عرب نیزهیاهوی خشم‌آلودی برپاکرد.

فلسطینی‌ها یك اداره پلیس اسرائیل را منفجر کردند

بیروت ـ رویتر ـ فدائیان فلسطین دیشب در بیت‌المقدس با کار گذاشتن بمب در یکی از ادارات سازمان پلیس‌اسرائیل خسارات سختی‌به آن بناوارد کردندوعده‌ای نامعلوم‌از اسرائیلی‌ها در این خرابکاری کشته و یا زخمی شدند.

خبرگزاری فلسطینی وفا که این گزارش‌را در بیروت منتشر ساخته ضمنا تاکید کرده است که اسمعیل حسن سالم یکی از فرماندهان‌فدائیان فلسطین روز جمعه گذشته در هبرون در جریان یک زدوخوردمیان فدائیان‌و نیروهای اسرائیلی به قتل رسیده است . گزارش آژانس وفا حاکی است کهجنگ روزجمعه‌در هبرون ۳۵دقیقه‌طول کشیدو فدائیان فلسطین در آن زدوخورد تلفاتی سنگین به نیروی صهیونیست وارد کرده‌اند در تل‌آویو دیروز سخنگوی فرماندهی ارتش اسرائیل گفت که هیچکس در زدوخورد های روزجمعه از اسرائیلی ها کشته نشده است .

یوسی ساربد یکی از اعضای فراکسیون پارلمانی حزب اقلیت کارگر دیروز خواستار تشکیل‌جلسه فوق‌العاده «کنست» (پارلمان اسرائیل) که اکنون تعطیلات تابستانی خود رامی‌گذراند گردید و تاکید کردکه پارلمان باید در این بارمبحث کند و حزب کارگر اسرائیل موظف است قویا بسیاست جدید دولت بگین که بوی‌تند تمایلات الحاق طلبانه ازآن می‌آید اعتراض نماید .

«اریه‌فوآر» دبیر کابینه‌بگین دیروز بلافاصله به اعتراضات حزب کارگر جواب داد و از جمله گفت : الحاق اراضی ساحل غربی رودار دن‌به‌اسرائیل ،یعنی محتوای اتهامی کهاز طرف حزب کارگر علیه سیاست جدید دولت‌بگین استناد شده غیرممکن است چون ساحل غربی رود اردن به خود اسرائیل تعلق دارد و بنابر این چگونه ممکن است که‌اسرائیل قسمتی از قلمرو خودش رابه‌خاک خودضمیمه‌کند.

سادات صدور پنبه مصری به‌شوروی راممنوع کرد

قاهره ـ خبرگزاری فرانسه ـ پرزیدنت انورسادات تصمیم گرفته است برای مقابله بمثل با شوروی در مورد خودداری از تحویل قطعات یدکی سلاح هـای ساخت شوروی از صدور پنبه مصری به شوروی جلوگیری کند.

رئیس جمهوری مصر دیشب ضمن نطقی در اسکندریه‌اظهار داشت که به نخست‌وزیر مصر دستور داده است جلو صدور پنبه را به شوروی و یک‌کشور سوسیالیستی بگیرد . رئیس جمهوری مصر که خطاب به گروهی از بازرگانان امریکا سخن می‌گفت درباره روش شوروی نسبت به آن کشور توضیحاتی داد و گفت شوروی نه تنهاصدور هرگونه‌جنگ‌افزار را بمصر تحریم‌کرده بلکه‌حاضر نیست قطعات یدکی سلاحهائی را که ما در گذشته از آن کشور خریداری‌کرده‌ایم تحویل دهد. سادات برعکس از روش امریکا و صحبت پرزیدنت کارتر در جستجوی یک رامحل عادلانه برای خاورمیانه‌قدردانی کرد .

از سوی دیگر سادات در خاطرات خود که روزپنجشنبه درهفته‌نامه «اکتبر» انتشاریافته نوشته است اگر میخواستم لیبی را اشغال کنم تا بنغازی راه برویم باز بود . من پس‌از آنکه شش هواپیمای میگ لیبی دهکده «سلوم»را بمباران‌کردند بنیروی هوائی دستور دادم پایگاه «العوم» در نزدیکی مرز دو کشور را درهم کوبند . چهل هواپیمای میگ ۲۱ کـه همه خیال می‌کردند براثرتحریم صدور قطعات یدکی به‌آهن‌پاره تبدیل شده به پایگاه العوم‌حمله کرده و ایستگاههای رادار آن را نابود کردند.

اخبار کوتاه جهان

همکاری تسلیحاتی آلمان و افریقای جنوبی

● لندن ـ آسوشیتدپرس ـ روزنامه ابزرور چاپ‌لندن در شماره دیروز خود فاش ساخت آفریقای جنوبی و آلمان غربی بطور محرمانه در طرح های‌تسلیحاتی با یکدیگر همکاری میکنند

گفته میشودگزارش روزنامه ابزرور بر پایه اطلاعاتی است که کنگره‌ملی‌آفریقایی آفریقای جنوبی در اختیار این روزنامه قرار داده است .

ابزرور اضافه میکند این سرقت ممکن است باهشدار شوروی به حکومت هـای غربی در مورد اینکه‌آفریقای جنوبی در آستانه آزمایش یک سلاح هسته‌ای است ارتباط مستقیم داشته‌باشد.

تمرکز نیروهای یونان

● استانبول ـآسوشیتدپرس ـ احسان صبری چاگلایانگیل وزیر خارجه ترکیه دیروز یونان را به تمرکز نیرو و جنگ‌افزار در جزایر دوداکانس متهم کرد.

وزیر خارجه ترکیه در مصاحبه‌ای با خبرگزاری رسمی‌ترکیه گفت این اقدام یونان نقض‌آشکار پیمان‌های بین‌المللی است .

آخطار شدید ضیاء الحق به بوتو

راولپندی ـ خبرگزاری‌فرانسه ـ بدنبال حوادث خونینی کـه مبارزان حزب مردم در لاهور بوجود آوردند ژنرال ضیاء ـ الحق بشدت به ذوالفقار علی بوتو نخست وزیر سابق‌ورهبر حزب مردم پاکستان هشدار داد.

ضیاءالحق در یک سخنرانی رادیوئی بمناسبت سی ویکمین سالگرد استقلال پاکستان گفت به ذوالفقار علی بوتو اخطار کرده است که در آینده‌رهبران احزاب سیاسی شخصا مسئول حوادثی خواهند بود که ممکن است طرفداران آنها بوجود بیاورند .

ضیاء الحق در پایان گفت یک سیاستمدار در حال حاضر میکوشد مشکلاتی‌در راه‌پیشرفت دموکراسی در کشور بوجود بیاورد

بمنظور پایان دادن به زدو خوردهای بیسابقه‌ای که دیروز دریکی از محلات پر جمعیت لندن بین گروه های کثیری ازدست راستی های افراطی و دست چپی های لندن رخ داد صدها تن‌ازافراد ضد شورشی پلیس لندن مداخله کردند . پلیس دویست تن از تظاهر‌کنندگان را بازداشت کرد و یکصد تن که مجروح شده‌بودند به بیمارستان ها منتقل‌گردیدند. عکس صحنه‌ای از تلاش پلیس لندن برای جلوگیری از حرکت تظاهر کنندگان را نشان‌میدهد.

عکس رادیویی: یونایتدپرس

۵ هزار سرباز اتیوپی تسلیم جنگجویان طرفدار سومالی شدند

موگادیشو ـ یونایتدپرس ـ چریک‌های سومالی‌دیشب‌گفتند درنبرد بزرگ به منظور تصرف شهر تاریخی «حرار» در صحرای اوگادن ۱۲۱۰ تن از سربازان اتیوپی را بقتل رساندند. دراین جنگ ۵هزار سرباز اتیوپی تسلیم شدند . مقامات سومالی گفتند تقریبا کنترل تمامی اوگادن بدست طرفداران سومالی افتاده‌است.

از سوی دیگر دولت اتیوپی ادعای سومالی را مبنی براینکه شورشیان طرفدار استقلال سومالی غربی هم‌اکنون ۹۷ درصد صحرای‌اوگادن راتصرف کرده‌اند ، تکذیب کرد.

دولت اتیوپی در عین حال تاکیدکرد برای گشایش‌مذاکرات صلح با سومالی جهت پایان دادن به جنگ اوگادن آماده است .

درآدیس‌آبابا جولیوس‌نایرره رئیس جمهوری تانزانیا برسر راه خود به کشورش از سفر آمریکا با مرد دوم نیرومند اتیوپی سرهنگ «آتنافوآباته» ملاقات و درباره آخرین تحولات جنگ اوگادن با وی به گفتگو پرداخت .

در مسکو رهبران شوروی نگرانی جدی خود را ازتشدید پیکار بین اتیوپی و سومالی ابراز کردند . یک بیانیه‌رسمی که از طرف خبرگزاری تاس انتشاریافت ازرهبران دوکشور خواست از خود متانت و بردباری ، در جریان جنگ بخاطر صحرای اوگادن نشان دهند. بیانیه درعین حال بطور تلویحی سومالی‌را بخاطرحمله بخاک اتیوپی مورد انتقادقرار داده است .

بیانیه خبرگزاری تاس از سازمان وحدت آفریقا خواست تا به درخواست اتیوپی جهت رسیدگی به اوضاع نبرد دو کشور ترتیب‌اثر داده و جلسه فوق‌العاده خود را تشکیل دهد .

از سوی دیگر در بیروت سخنگوی جبهه آزادی‌بخش اریتره اعلام کرد نیروهای اریتره‌ای شهر استراتژیک «آدیگولا» را درهشتادکیلومتری مرکز اسمره تصرف کرده‌اند . وی اضافه کرد این شهر به زندان اتیوپی تبدیل شده بود زیرا رهبران اتیوپی تمام زندانیان سیاسی اریتره را در این شهر زندانی کرده‌بودند.

از چهار گوشه جهان

کمونیستها تولید بمب نوترون‌را نقض حقوق بشر دانستند

وین ـ رویتر ـ کشور های کمونیست اروپای‌شرقی ضمن ابراز نگرانی درباره تصمیم پرزیدنت کارتر مبنی بر تکمیل و تولید بمب نوترون پافشاری می‌ورزند که تولید این بمب موضع وگفته های رهبران آمریکا در موردحقوق بشر را بی‌اعتبار میسازد. بمنظور اعتراض به تصمیم‌پرزیدنت کارتر در مورد تولید بمب‌های نوترونی در اکثر کشور های اروپای شرقی تظاهرات سازمان یافته‌ای بمدت یکهفته انجام میشود دراین تظاهرات هنرمندان ، کشاورزان ، دانشجویان ، دانشمندان و حتی کارمندان دولتی دولت پرزیدنت کارتر را بنقض اصلی ترین مورد حقوق بشریعنی حق‌زیستن‌متهم کردند.

برخی جوانان آلمانی هیتلر را کمونیست میدانند

بن ـ آسوشیتدپرس ـ طبق گزارشی که در شماره جدید مجله‌دراشپیگل چاپ شده است نزدیک به۴۰در صد از مردم گروه‌های سنی ۱۶ تا ۲۴ ساله آلمان غربی یا چیزی درباره آدلف هیتلر دیکتاتور معروف آلمان نازی نمیدانند و یا اطلاع بسیار اندکی راجع به وی دارند .

دراشپیگل اضافه کرده که عده کمی از جوانان آلمان نازی نیز تصور میکنند که هیتلر یک کمونیست بوده است.

باتأییدات خداوند متعال

شرکت گسترش خانه‌های کارگری

★★★

آگهی رزرواسیون ویلاو آپارتمان

بدینوسیله باطلاع طالبین خانه‌های کارگری و کارمندی میرساند که این شرکت به‌پیروی ازمنویات شاهنشاه آریامهر برای ساختمان های کارگری و کارمندی طرحی در جنوب جاده قدیم کرج بفاصله ۵ کیلومتری میدان‌شهیاددردست اقدام دارد

مشخصات ویلاها: ساختمان ویلاها از بتن وآهن بوده و هر ویلا دارای لوله‌کشی کامل آب گرم و سرد و آشپزخانه‌با قفسه‌بندی‌خارجی کولرپنجره های‌آلمینیومی و درب‌های خارجی می‌باشد ـ سرویس‌های بهداشتی‌و یراق آلات از نوع مرغوب

مشخصات‌آپارتمانها:ـ آپارتمانهای مجتمع‌ساختمانی ازبتن و آهن ساخته شده و ساختمانهائیکه بیش‌ازچهار طبقه دارند مجهز به آسانسور می‌باشند ـ آپارتمانها دارای لوله‌کشی کامل آب گرم وسرد آشپزخانه‌باقفسه بندی خارجی‌ـ کولر پنجره های آلومینیومی ودرب‌های خارجی می‌باشند سرویس‌های بهداشتی و یراق‌آلات از نوع مرغوب بوده و هرآپارتمان دارای بالکن مخصوص خود می‌باشد .

شرائط پرداخت

متقاضیان می‌توانند معادل ده درصد قیمت واحد مسکونی طبق جدول ذیل‌را بعنوان رزرواسیون توسط کلیه‌شعب بانك صادرات‌ایران‌بحساب‌شماره (۱۱۸۰) شرکت گسترش خانه های‌کارگری بانك صادرات شعبه ۷۸۴ تهران خیابان وزراء واریز وفیش‌دریافت نمایند .

حق‌تقدم برای تحویل واحد مسکونی‌با درنظرگرفتن تاریخ دریافت فیش رعایت خواهد شد و پرداختی متقاضیان اضافه برحد نصاب عینا مسترد گردیده وشرکت مسئولیتی برای‌تحویل واحد مسکونی نخواهد داشت.معادل‌ده درصد دیگر قیمت واحدمسکونی در مدت دوماه‌ازتاریخ رزرواسیون و در تاریخ‌عقدقرارداد تحویل واحد مسکونی قابل پرداخت خواهد بود .

مابقی بهای واحد مسکونی در موقع عقد قرارداد تحویل واحد مسکونی با رعایت صلاحیت متقاضیان برای وام های کارگری و کارمندی و درصورت عدم صلاحیت با وام های حداکثر ۱۵ ساله با رعایت‌حق تقدم قابل پرداخت خواهد بود .

تاریخ تحویل : تاریخ تحویل‌سری‌اول‌واحد های مسکونی یك سال، پس از تاریخ عقد قرارداد بارعایت حق تقدم پیش‌بینی شده و حد اکثر تاریخ تحویل آخرین واحد مسکونی دوسال پس‌ازتاریخ عقد قرارداد خواهد بود .

★★★

جدول قیمت ویلاها

۱ـ ویلای سه اطاقه با هال آشپزخانه سرویس کامل مساحت زیربنا ۶۰ مترمربع مساحت زمین یکصد وده مترمربع .
قیمت‌ویلا یك‌میلیون‌ونهصدوپنجاه هزار ریال‌ومبلغ قابل پرداخت‌برای رزرواسیون یکصد ونود وپنجهزار ریال میباشد

۲ـ ویلاهای ٤ اطاقی با هال وآشپزخانه سرویس کامل‌مساحت زیربنا هشتاد متر مربع مساحت زمین یکصدوپنجاه مترمربع
قیمت ویلا دو میلیون و چهارصد و پنجاه هزار ریال ومبلغ قابل پرداخت برای رزرواسیون دویست و چهل وپنج هزار ریال میباشد .

★★★

جدول قیمت آپارتمانها

۱ـ آپارتمان ۳ اطاقه‌باهال وآشپزخانه وسرویس کامل مساحت زیربنا ۷۰مترمربع قیمت آپارتمان یك میلیون و هشتصد هزار ریال‌ومبلغ قابل‌پرداخت برای رزرواسیون یکصدوهشتادهزار ریال میباشد .

۲ـ آپارتمان ٤ اطاقه با هال آشپز خانه و سرویس کامل مساحت زیر بنا۸۵ مترمربع‌قیمت‌آپارتمان‌دومیلیون‌ودویست وپنجاه هزار ریال‌ومبلغ قابل پرداخت‌برای رزرواسیون دویست وهشتاد وپنج هزار ریال میباشد .

متقاضیان می‌توانند برای بازدید نقشه‌ها وکسب‌اطلاعات بیشتر بدفتررزرواسیون‌مرکزی (تلفن ۸٤۰۹۷۲) تخت طاووس مقابل امیر اتابك شماره ۱٤۹ طبقه اول مراجعه فرمایند .

شرایط ثبت نام ۲۶ هزار دانشجو در رشته‌های بدون شماره کنکور

سرنوشت تحصیلی و امیدبه آینده موفقیت‌آمیز همچنان در انتظار ۲۶ هزار دیپلمه و جوان آماده ورود به نظام آموزش عالی است تابه دانشگاه ها و موسسات آموزشی راه یابندو روی صندلی تالار دانشکده هاو مدارس عالی بنشینند و به گفته های استادان وراهنمایان علمی چشم و گوش بسپرند.

با امکان ورود این گروه نسبتا عظیم به دانشگاه ها که تعداد آنها بیش‌از مجموع پذیرفته شدگان رشته های گزینش متمرکزهستندباردیگر داوطلبان رابه تکاپو و تلاش برای فراگیری بیشترو مراجعه به کتابهای درسی و حضور در کلاسهای مختلف آموزشگاه‌ها واداشته است.

این شاید از موارد استثنائی است که بااعلام اسامی‌پذیرفته شدگان کنکور دیگر داوطلبان از نیافتن نام خود در فهرست های چاپ شده ناامید نشده‌اند و هنوز به فردای روشن وموفق چشم دوخته‌اند.

دیروز صبح که تقریبا همه داوطلبان از کیفیت فعالیت و نتیجه آموخته‌های خودوبالاخره گزینش دانشجو در کنکورسال تحصیلی ۳۷ـ۳۶ اطمینان‌پیدا کرده بودند و روزنامه هااسامی قبولشدگان را در اختیار همه گذارده بودند در میان چهره های شادو خندان پذیرفته ـ شدگان باز چشمهای کنجکاو جوانانی جلب نظر میکرد که در جستجوی خبر های تازه ـ تری روزنامه ها را در برابر خود گشوده‌اندو گوئی میخواهند نوید آینده را از لابلای سطر های روزنامه ها ویا از بین گفت‌و شنوددوستان‌خودبیابند.

امیدواری آنها بیهوده‌نبود زیرا شرایط پذیرش دانشگاه ها و موسسات آموزش عالی و ضوابطی که برای ورود داوطلبان در نظر گرفته شده است در مرحله دوم هم نزدیك به ۲۶ هزار نفر را برای‌ادامه تحصیل می‌پذیرد.

سرویس دانشگاهی روزنامه اطلاعات که همزمان با انتشار اسامی پذیرفته شدگان کنکور سال تحصیلی۳۷ـ۳۶پاسخگوئی به پاره‌ای از سئوالات‌رابعهده گرفته‌بودوازطریق‌تلفن‌راهنمائی و گاهگاهی رفع ابهام سئوال کنندگان را انجام میداد از امروز صبح کمتر با پرسش تلفن کنندگان در باره اسامی روبرومیشد و اکثر همکاران‌ما جواب یك سئوال کلی وهمسان را میدادند:

در مرحله دوم گزینش چند نفر در دانشگاه ها پذیرفته‌می شوند؟ ظرفیت پذیرش دانشجویان چگونه تعیین شده است و هر دانشکده براساس کدام ضابطه‌وشرایطی‌داوطلبان را می‌پذیرد؟

طرح پیاپی این سئوال و تکرار پرسش های مشابه در این زمینه موجب شد تا گزارشگران روزنامه اطلاعات مجموعه شرایط و امکانات پذیرش در مرحله دوم را طی گزارشی گردآوری کنند تا راهنمای داوطلبان و علاقمندان باشدو همچنین دانشجویان آینده رابرای کسب موفقیت بیشتر وتسلط کامل به‌جزئیات آماده سازد.

★ کلمه رمز

هنوز داوطلبان ورود به‌نظام آموزش عالی و آنهائی که آرزوی دانشجوئی را در ذهن دارندو بالاخره انبوه دارندگان دیپلمه که از زمان های‌بسیار دور کتاب درسی را در برابر چشم گشوده‌اند و هر کلمه آنرا به شوق و امید دانشجو شدن آموخته‌اند امید «رفتن به دانشگاه» را از دست نداده‌اند زیرا در رده بندی پذیرش دانشجو و جدول‌های انتشار یافته سازمان سنجش آموزش کشور در دفترچه راهنمای داوطلبان ورود به آموزش عالی کلمه‌ای در برابر بعضی از رشته ها چاپ شده که ابتداایجاد ابهام زیاد می کرد و توضیحات مفصلی را موجب میشد چنانکه تا مدتها بگفته داوطلبان این کلمه‌پنج حرفی «ندارد» همچون رمزی جلوه میکرد ولی با پایان مرحله اول گزینش دانشجو و تعیین سرنوشت ۱۹ هزارواندی داوطلب همین کلمه رمزآمیز و ظاهرا «گنگ» به کلید امید و نویدی تبدیل‌شده وهررشته‌ای که در برابر آن این واژه به چشم میخورد امیدموفقیت رادر دلها زنده میکند.

محمود صفاری زاده درنامه‌ای که در خرداد ماه‌برای مانوشت ضمن طرح چند سئوال می‌نویسد: بار ها به کلمات «ندارد» در برابر رشته های مختلف دانشکده و مدارس عالی روبرو شدم باوجود این که توضیح نسبت کاملی از سوی مسئولان‌دراختیارداوطلبان گذارده شده است راستش‌را بخواهید هنوز دقیقا نمیدانم با این رشته‌های بدون شماره یا ساده‌تر بگویم «ندارد» هاچه باید کرد؟ممکن است در چند سطر ولی گویا و بدون ابهام بنویسید «ندارد» چاپ شده از نظر پذیرش و در قاموس طراحان برنامه های گزینش و انتخاب دانشجو چه مفهومی دارد.

آرشیو روزنامه اطلاعات پاسخ به این سئوال را در حافظه خود چنین ضبط کرده است:

گزینش دانشجویان سال تحصیلی ۳۷ـ۳۶ بر اساس برنامه ریزی‌و طرحهای تهیه شده آگاهان امور دانشگاهی‌و مسئولان‌سازمان‌سنجش‌آموزش کشور در دو مرحله انجام می گیرد باین ترتیب که داوطلبان می توانند رشته های‌دانشگاهی «شماره‌دار» را که دردفترچه راهنما با اعداد ۱۰۱ تا۶۰۵ مشخص شده است در مرحله اول گزینش انتخاب کنند و رشته هائی که در برابر آنها کلمه ندارد گذارده شده طبق ضوابط و شرایط اختصاصی دانشکده و واحد های آموزش عالی جداگانه‌دانشجو می‌پذیرد و در صورت انطباق ضابطه ها با مدارك ارسالی داوطلبان خواهند توانست به تحصیل ادامه دهند».

اکنون بار دیگر، با پایان مرحله اول و اعلام اسامی۱۹ هزار نفر از پذیرفته شدگان آگاهی از جزئیات رشته های بدون شماره بعنوان یك‌مسئله آموزشی و سرنوشت سازمورد توجه قرار گرفته است و بازمانده داوطلبان که به‌تعبیر صحیح‌تر بایدآنانرا دانشجویان آینده نامید باعلاقه وافری در جستجوی یافتن معدلهای دقیق آموزشی این رشته ها هستند.

آگاهان امور دانشگاهی پذیرفته شدگان مرحله دوم گزینش دانشجو را که سال گذشته نیز انجام گرفت ۲۰ هزار نفر تخمین میزنند وباین ترتیب از طریق نظام گزینش غیر متمرکز «رشته های بدون شماره» وهمچنین‌ظرفیت‌تقریبی نیمسال دوم دانشگاه هانزدیك به ۲۶ هزار نفر به دانشگاه‌ها ومدارس عالی‌راه‌خواهندیافت.

شرایط ثبت نام

مهلت نهائی‌دریافت تقاضای پذیرش و ثبت نام در رشته های بدون شماره که‌در اصطلاح آموزشی آنرا باید مرحله دوم گزینش ویاسیستم غیرمتمرکز نامید براساس برنامه زمان بندی شده سازمان سنجش آموزش کشور قانیمه شهریور ماه خواهدبود و داوطلبان این رشته هاباید پیش‌از پایان‌مدت تعیین شده آمادگی خود را اعلام کنند تا در صورت کسب موفقیت درآزمونهای اختصاصی و کامیابی در مصاحبه‌حضوری و برخورداری از امتیاز کل آزمون همگانی مورد نظر در رشته های یاد شده بتوانند ادامه تحصیل دهند.

صرفنظر از چند واحدآموزش عالی و دانشگاه ها که‌درمرحله دوم دانشجو نمی پذیرند در جدول زیر کوشیده‌ایم رشته هائی راکه داوطلب بر اساس شرایط اختصاصی می‌توانند به نظام آموزش عالی راه یابد یادآور شویم:

دانشگاه بلوچستان:

رشته راموساختمان‌دانشگاه بلوچستان باظرفیت ۶۰دانشجو از سهمیه منطقه‌ای، مکانیك دانشگاه بلوچستان با ظرفیت ۶۰ دانشجو ازسهمیه‌منطقه‌ای.

دانشگاه بوعلی‌سینا:

در رشته‌های تکنیسین پرستاری باظرفیت ۱۵ نفر از سهمیه منطقه‌ای و ۵دانشجوی آزاد.

تکنیسین‌شهرسازی‌باظرفیت ۳۰ دانشجو ازسهمیه منطقه‌ای و ۱۰ دانشجوی آزاد.

تکنیسین علوم آزمایشگاهی باظرفیت ۱۵ دانشجو ازسهمیه منطقه‌ای‌و ۵ دانشجوی آزاد.

تکنیسین مامائی باظرفیت ۱۵ دانشجو از سهمیه‌منطقه‌ای.

بعنوان نمونه و آگاهی دقیق تر از شرایط گزینش‌دانشجو دراین دانشگاه ضوابط آنرا در زیر می‌خوانید:

● شرطسنی برای‌داوطلبان وجود ندارد.

● داوطلب منطقه‌ای کسی است که محل اخذ دیپلم متوسطه وی در یکی ازاستان های، ایلام، زنجان، لرستان، کردستان، همدان باشد.

● داوطلب باید آزمایش همگانی زبان فرانسه و یا انگلیسی را امتحان دهند.

● داوطلب نباید دانشجوی فعلی یا اخراجی دانشگاه ها و موسسات آموزش عالی‌باشد.

● جز در رشته های‌پرستاری و مامائی که فقط داوطلب زن پذیرفته میشود در رشته های دیگر زن و مرد می‌توانند داوطلب شوند.

با ارائه نمودار بالا که به قصد راهنمائی درج‌شدفهرست رشته های دیگر واحد های آموزش عالی را در مرحله دوم یا رشته های غیرمتمرکز یادآور میشویم به‌این امیدکه «دانشجویان» آینده‌بادسترسی به این راهنما و پژوهش وادامه تحقیق خود در انتخاب رشته و گزیدن دانشگاه ها و مدارس عالی مورد نظر خود توفیق همراهشان گردد.

★ دانشگاه پهلوی:

● تکنیسین پرستاری با ظرفیت ۱۳۵ دانشجو از سهمیه منطقه‌ای و ۶۵ نفر آزاد.

● تکنیسین آزمایشگاه با ظرفیت ۲۰ دانشجو از سهمیه منطقه‌ای و ۱۰ دانشجوی‌آزاد.

● تکنیسین رادیولوژی با ظرفیت ۲۰ دانشجو از سهمیه منطقه‌ای و ۱۰ دانشجوی‌آزاد.

دانشگاه تهران (دوره روزانه):

● ادیان و عرفان باظرفیت ۲۰ دانشجوی آزاد.

● فرهنگ و تمدن اسلامی ۲۰ دانشجو.

● فرهنگ عربی و علوم قرآنی ۲۰ دانشجو.

● فقه و مبانی حقوق‌اسلامی ۲۰ دانشجو.

● فلسفه و حکمت‌اسلامی ۲۰ دانشجو.

دانشگاه جندی‌شاپور:

● اداره امور گمرکی ۴۰ دانشجو.

● امور عمومی اداری ۴۰ دانشجو.

دانشگاه فردوسی (دوره روزانه):

● پرستاری، مامائی، تکنیسین‌آزمایشگاهی‌تکنیسین رادیولوژی.

دانشگاه ملی ایران (دوره روزانه):

معماری و شهر سازی ۱۰۰ دانشجو، پرستاری ۷۰دانشجو، مامائی ۳۵ دانشجو.

جدول رشته های غیر متمرکز

● دانشکده‌علوم‌پیراپزشکی «مرکز پزشکی شاهنشاهی ایران» دررشته های‌تکنولوژی آزمایشگاهی، تکنولوژی، رادیولوژی، خون شناسی و انتقال خون.

● دانشکده پرستاری، در رشته پرستاری.

● دانشکده امور اداری، مدیریت بین‌المللی، در رشته مدیریت.

● دانشکده توان‌بخشی در رشته های، اودیولوژی، کار درمانی، گفتاردرمانی، مددکار اجتماعی.

● دانشکده حسابداری و علوم مالی «وابسته به‌شرکت نفت ایران» در رشته های حسابداری و علوم مالی.

● دانشکده دماوند: زبان و ادبیات انگلیسی، فرهنگ طبیعی.

● دانشکده نفت آبادان «وابسته به شرکت ملی نفت ایران»: مهندسی برق، مهندسی شیمی و پتروشیمی، مهندسی مکانیك، مهندسی نفت وگاز.

● دانشکده‌هنر های‌تزئینی «وابسته به وزارت فرهنگ و هنر»: ارتباطات بصری«گرافیك»، پیکر سازی تزئینی، نقاشی تزئینی، نقش و چاپ پارچه، معماری داخلی.

● دانشکده هنر های دراماتیك: ادبیات دراماتیك و نمایشنامه نویسی، هنر ـ پیشگی و کارگردانی، سینما و تلویزیون و رادیو، دکور سازی و صحنه آرائی، نمایش عروسکی.

● هنرکده عالی موسیقی در دو رشته، هنرکده‌موسیقی ملی در چهار رشته.

● مدرسه عالی ایران‌زمین در ۳ رشته.

چنانکه اشاره شد موارد فوق نمونه هائی از امکانات آموزشی در سیستم‌غیرمتمرکز گزینش دانشجویان بود که داوطلبان با دسترسی به‌نمودار های ارائه شده‌و مراجعه به جدولهای دفترچه راهنمای داوطلبان ورود به آموزش‌عالی می‌توانند رشته مورد نظر خود را برگزینند.

مشهد سرسام مسافر گرفته است

مشهد امسال بمراستی‌سرسام مسافر گرفته است. هر روز تعداد بیشتری زائر با هواپیما ترن،اتوبوس و اتومبیل‌شخصی وارد این شهر میشوند وفقط عده کمی آنرا ترك می‌کنند.

این هجوم بیسابقه، هم مردم بومی مشهد را با مشکلات متعددی مواجه کرده است وهم زائران را:مشهدیها کمروزگاری بمخلوتی، دلگشائی و آرامی خیابانهای مشهد می‌بالیدند، و فراوانی ارزاق و بخصوص میوه‌های تابستانی شهرستان شهره بود، اینك از تراکم ترافیك بیش از تهرانیها رنج می‌کشند ومیوه‌وارزاق عمومی را بهمان بهائی می‌خرند که تهرانیهابابت‌آن‌هاپول میدهند.

از سوئی، چون امسال ماه رمضان پیش از پایان فصل‌دریا آغاز میشود (چهارشنبه این هفته ـ دوروز دیگر) مسئولین خدمات شهری مشهد پیش بینی کرده‌اند که هجوم بیسابقه زائران به مشهد در اواخر مرداد ونیمه اول شهریور به اوج خواهد رسید و وضعی کاملا بیسابقه بوجود خواهد آمد.

هم‌اکنون بواسطه پر شدن هتل‌ـ مسافرخانه‌هاـ زائرسراها وخانه‌هائی که موقتا بمزوار اجاره داده میشود، هزاران خانواده زائردر ییلاقهای‌بزرگ مشهد و خیابانهای آن چادر زده‌اند.

عکس نشان دهنده ترافیك سنگینی است که هجوم زوار به خیابانهای مشهد ارمغان‌کرده است.

بررسی علل بروز تراخم در جزایر خلیج فارس و دریای عمان

یک قرارداد علمی و فنی بین سازمان منطقه‌ای بهداری و بهزیستی استان هرمزگان ـ دانشکده بهداشت و انستیتو تحقیقاتی بهداشتی دانشگاه تهران و انستیتو چشم پزشکی دانشگاه لندن به منظورتحقیق و جستجو در مورد علل‌تراخم در جزایر خلیج فارس ودریای عمان و درمان بیماران مبتلابه تراخم و عوارض آن برای مدت پنجسال به‌امضاء رسید.

اجرای مفاد این قراردادکه در اجرای اوامر علیاحضرت شهبانو در این‌زمینه بسته‌شده از اول مهرماه ۲۵۳۶ دراستان هرمزگان آغاز میشود.

در اجرای‌این طرح، کادر فنی‌وبهداشتی سازمان‌منطقه‌ای بهداری و بهزیستی استان هرمزگان، استادان وتکنیسین های آزمایشگاهی دانشکده بهداشت و استادان چشم پزشکی دانشگاه لندن شرکت خواهند کرد.

پنجاه میلیون ریال هزینه اجرائی این طرح به عهده سازمان منطقه‌ای بهداری و بهزیستی استان هرمزگان خواهد بود و تامین و تهیه وسائل آزمایشگاهی وهمچنین انجام‌امورتحقیقات‌آزمایشگاهی بعهده دانشکده‌بهداشت‌دانشگاه تهران است.

حقوق و هزینه اعزام‌استادان دانشگاه لندن و همچنین‌هزینه نمونه‌های آزمایشگاهی که به لندن فرستاده میشود به عهده دانشگاه لندن خواهد بود.

اطلاعات و نیازمندیهای عمومی

تصادفات راهنمائی و رانندگی ۳۳۳۳۳۳ـ ۳۴۳۴۳۴ بیمه‌ایران(۲۴ساعته) ۳۰۴۰۲۶ـ ۶۴۳۰۱۴

کمیته ملی حمایت از مصرف کننده ۸۵۴۷۴۷ ـ ۸۵۴۸۴۸

اطلاعات فرودگاه ۶۴۳۰۱۴ مهرآباد ۶۴۳۰۱۳ ـ ۶۴۳۰۱۲ هواپیمائی ملی پرواز های خروجی۹۱۱۲۳۱۳و ۹۱۱۲۳۱۴ آتش نشانی تهران ۹۵۴۴۴۴ـ ۹۵۵۵۵۴ـ۹۵۵۵۵۵ـ ۶۴۴۴۴۵ آتش نشانی شمیران ۲۷۷۷۷۲ و ۲۷۷۷۷۱ مرکز اورژانس ۶۶۹۹۹۱ و ۶۶۹۹۲۱ مرکز اورژانس ۱۲۳

دفتر ارائه اطلاعات مسمومیت ها ۶۶۰۵۵۱ـ۶۶۰۵۵۲

دفتر ارائه اطلاعات مسمومیت ها مرکز اورژانس تهران ۶۶۰۵۵۲ـ۶۶۰۵۵۱

مرکز حمایت مسمومین بنیاد والاحضرت شاهدخت شمس پهلوی ۸۴۱۰۲۰ ـ ۸۵۱۰۳۰

مرکز مبارزه با خودکشی

جرثقیل هیدرولیکی
شرکت تولیما
بازه تلسکوپی

۱۲/۵ تنی ۱۷۰ هزارتومان
۱۸ تنی ۱۹۰ هزارتومان
شرکت تولیما.
خیابان ایزنهاور.
مقابل وزارت کارشماره ۴۳۲
تلفن ۹۵۴۴۶۰ـ ۹۵۹۲۴۴
۹۵۶۸۶۰ـ ۹۵۷۴۰۹

طرح و اجرای دکوراسیون داخلی ساختمان.
شرکت رزفلکس ۸۲۵۲۵۴

دنیای ورزش شنبه‌ها منتشر میشود

دستگاه‌های صوتی وارتباطی
توآ
محصول معروفترین کارخانجات معظم ژاپن باصدای صاف وبدون پارازیت.
امپلی فایر تمام ترانزیستور از ۱۵ وات تا ۱۲۰ وات با ترانزیستورهای جدید سیلیکون دارای مدار حفاظت ترانزیستور باحداقل مصرف برق
دارای کنترل طنین صدای زیر و بم درحد صداهای فای و وردیهای مختلف برای اتصال به میکروفون ـ ضبط صوت و گرام.
میکروفون: در انواع مختلف یک جهت و چند جهت
بلندگو. انواع بلندگوهای دستی و شیپوری در قدرتها و مدلهای مختلف

شرکت بازرگانی شهاب ایران ـ خیابان شاه، ساختمان آلومینیوم ـ تلفن: ۱۷ـ۶۶۲۹۱۶ و ۶۶۵۶۱۱

اطلاعات و نیازمندیهای عمومی

سکام ایرانی
ساخت ایران باکمك فنی فیلیپس هلند
آریا
تلویزیون رنگی
دارای باند کامل اف ـ ام برای استفاده ازصدای اصلی فیلمها و برنامه های اف ـ ام رادیو ایران
ARYA
دنیای رنگی آریا واقعی تراست

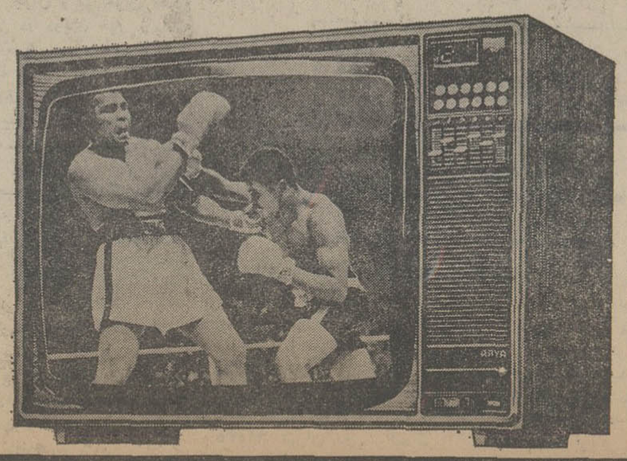

ما میخواهیم شما بهترین را داشته باشید

مسئول خاموشی برق معرفی شد

شرکت آلستوم فرانسوی سازنده نیروگاه سد رضا شاه کبیر ، ازسوی وزارت نیرو مسئول خاموشی های وسیع روز جمعه تهران و آندسته از شهرستان های کشور که در مسیر شبکه سراسری قراردارند معرفی شد .وزارت نیرو با انتشار اعلامیه‌ای‌شرکت آلستوم را متهم به سهل‌انگاری ووارد ساختن خسارت های بزرگ به ایران کرد و تکنولوژی این شرکت را ضعیف خواند .

متن اطلاعیه بشرح‌زیر است:

واحد شماره یک آلستوم‌که تاکنون ٤بار «یاتاقان» آن‌گرم ودر نتیجه ژنراتور را از خط خارج کرده بود ۲۰روز پیش، پس‌از آزمایش های متعدد و تغییراتی که متخصصان‌آلستوم در توربین انجام دادند مجددا بایاتاقان جدید به راه افتاد و ۲۰۰ مگاوات برق از آن وارد شبکه سراسری شد . ولی‌روز جمعه وقتی مسئولین آلستوم تصمیم گرفتند این رقم را به حداکثر قدرت تولیدی یعنی ۲۵۰ مگاوات برسانند ناگهان یاتاقان آن گرم شد و ۲۰۰ مگاوات برق از شبکه خارج گردید و معلوم شد که آلستوم نتوانسته است عمل تعمیر نیروگاه را درست انجام دهد. در نتیجه ، با این سهل‌انگاری نه‌تنها بار شبکه کاهش یافت بلکه به‌نیروگاه های دیگر نیز خسارت هائی وارد‌آمد .وزارت نیرو که تمام این خسارت هارا نتیجه تکنولوژی ضعیف وبی‌مسئولیت آلستوم معرفی‌کرده است‌تاکیدداردکه این‌تکنولوژی غربی است که در نتیجه بی‌مبالاتی خود به تمامی صنایع زیربنائی کشور ما خسارت وارد آورده است و آن وقت همین تکنولوژی مدعی است‌که انتشار خبر های مربوط به سهل‌انگاری آلستوم در دنیا تاثیر منفی بر فعالیت آلستوم گذاشته و سبب گردیده است که جلو قرارداد های آلستوم دردنیا گرفته شود .

وزارت نیرو اعلام کرد متاسفانه راه اندازی نیروگاه بیش از آنچه انتظار میرفت به طول انجامید واین نهایت بی‌قیدی به تعهدات و قوانین بین‌المللی است .

در پایان‌اطلاعیه تاکید شده که تمامی‌واحدهای این نیروگاه تاکنون تحویل وزارت نیرو نشده است و همچنان تحت تعمیر است . از دواحددیگر این نیروگاه هم بعلت نگرانی از خرابی های احتمالی بیش‌از ۲۸۰ مگاوات‌برق‌گرفته نمیشود. درحالیکه آلستوم گفته است نزدیک به ۵۰۰ مگاوات برق تولید میکند و علت کمبودبرق در ایران آماده نبودن خطهای انتقال نیروی ٤۰۰ کیلوولت‌سد رضا شاه کبیر به نقاط مصرف است. باین ترتیب آلستوم حتی جوابگوی ظرفیت یک خط انتقال نیروی ٤۰۰ کیلو ـ ولت سد رضاشاه‌کبیر به‌اهواز نیست خاصه اینکه مقداری از برق تولیدی نیروگاه این سد بهدر میرود .

بهر حال توربین های این نیروگاه بعد از اطمینان کامل از وضع آنها بوزارت نیرو تحویل خواهد شد و تارسیدن باین موضوع این وزارت از تحویل گرفتن آنها خودداری خواهد کرد .

افزایش خاموشی

تولید برق شبکه سراسری کشور نزدیک به ۲۵۰هزار کیلووات کاهش یافت . براساس آمار و ارقامی که در زمینه تولید و مصرف برق شبکه سراسری انتشار یافته استتولید برق نیروگاه سد رضا شاه کبیر که در هفته گذشته به ۵۳۰ هزار کیلووات نیز رسیده بوداز روز شنبه هفته‌جاری به ۲۸۵ هزار کیلووات تقلیل پیدا کرده است .

این کاهش تولید موجب شده که برنامه تقلیل‌ساعات خاموشی برق در تهران و دیگر شهرهای مسیر شبکه سراسری به تعویق افتد.

قرار بود از آغاز هفته جاری برنامه خاموشی برق مجدد مورد تجدید نظرقرار گیرد و ساعات خاموشی بحداقل برسد ، ولی بعلت خارج شدن نیروگاهها از مدار شبکه برق سراسری‌و خرابی مجدد واحد شماره یک نیروگاه سد رضاشاه کبیر این تجدید نظر به آینده موکول شده است . همچنین بدنبال کاهش میزان تولید برق برنامه خاموشی استانهای خوزستان ، اصفهان ، خراسان ، یزد ، هرمزگان، کرمان و کردستان و دیگر شهرهائی که از شبکه برق سراسری استفاده میکنند مورد تجدید نظر قرارگرفت و میزان خاموشی این مناطق افزوده شد .

در مورد خوزستان نیز برنامه خاموشی بنحوی تنظیم شد . که مصارف خانگی این استان از خاموشی برق‌مستثنی باشد. بهمین منظور برنامه خاموشی برق در شهر ها استان خوزستان فقط در مورد مصارف شهری و خیابانها اجرا میگردد .

جدول خاموشی برق فردا (سه‌شنبه)

ساعت	ازساعت ۸ تا ۱۱	ازساعت ۱۱ تا ۱۴	ازساعت ۱۴ تا ۱۷	ازساعت ۱۷ تا ۱۹	ازساعت ۱۹ تا ۲۱	ازساعت ۲۱ تا ۲۳
سه‌شنبه	فرانسهای شماره ۱ : ژاله ، جهان ، نارمک قصر ، کالج ، بلوار ، مولوی ، آریامهر ، رام آباد . نواحی غرب ۱۵ نواحی شرق ۱۲	فرانسهای شماره۲ نمایشگاه ، کرمان غرا سان ، البهه ، آذربایجان ، فارابی عمام ، آذری ، ارژنگ وزراء ، قصره نواحی غرب ۱۵ نواحی شرق ۱۲	فرانسهای شماره۲ ژاله ، جهان ، نارمک کالج ، بلوار ، مولوی آذری ، آریامهر ، رام آباد ۱۰ نواحی غرب ۱۵ نواحی شرق ۱۲	فرانسهای شماره ۱ نمایشگاه ، کرمان ، غرا سان ، البهه ، آذربایجان ، فارابی ، عمام ، آذری ، ارژنگ وزراء ، بازار ، نواحی غرب ۱۵ نواحی شرق ۱۲	فرانسهای شماره ۲ تهرانپارس ، ایران ناسیونال تپه سیف ، رق ، کارولانسراسنگ مهرآباد ، آرامگاه ، معلوف سیمان تهران ، پاک ، نواحی غرب ۱۰ نواحی شرق ۸	فرانسهای شماره ۲ تهرانپارس ، ایران ناسیونال تپه سیف ، رق ، کارولانسراسنگ مهرآباد ، آرامگاه ، معلوف سیمان تهران ، پاک ، بالایگاه ، نواحی غرب ۱۰ نواحی شرق ۸

خانه‌های سازمانی از مقررات تکمیل اجاره واحدهای مسکونی معاف شد

مقررات مربوط به تغییر نوع محل کسب از لایحه حذف شد

ماده یازده لایحه تکمیل‌و اجاره واحد های مسکونی که هنگام بررسی‌شور اول‌در جلسه علنی فوق‌العاده‌مجلس سنا با پیشنهادات اصلاحی مواجه بوده ، در کمیسیون مشترک دادگستری، کشور، مسکن و شهرسازی مجلس سنا حذف شد .

درماده ۱۱ لایحه قیدشده بود : تغییرنوع استفاده‌از محل کسب یا پیشه‌که‌مشمول طرح ادغام میشوند بتقاضای مستاجر وموافقت وزارت بازرگانی مجاز بودمو ازنظر قانون روابط موجرو مستاجر مصوب ۲ر۵ر۲۵۳۶ انتقال به غیر یا تغییر محسوب میشود .»

در استدلال حذف این ماده گفته شد که به موضوع فرمان شاهنشاه آریامهر و لایحه تکمیل و اجاره واحد های مسکونی ارتباطی ندارد و این‌ماده مربوط به‌قانون مربوط به روابط موجر و مستاجر است .

همچنین‌دراین‌پیشنهادتصویب شد که به موجب آن خانه های سازمانی از مشمول مقررات لایحه‌مربوط به‌تکمیل و اجاره واحد های مسکونی معاف باشد.

۲۳۰ هزار گرمازده از اهواز خارج شدند

اهواز ـ خبرنگار اطلاعات: گرما و شرجی بیسابقه در اهواز بیدادمیکند و هجوم‌مردم این‌شهر بسوی‌شهرهای خوش آب و هوای شمال کماکان‌ادامه دارد.

۵۰ روز متوالی است که گرمای اهواز از ٤۸ درجه پائین نیامده و دستگاه های رطوبت سنج تهران رطوبت هوا مداوما حدود ۹۰ در صد را نشان میدهند .

ریش سفیدان و سالمندان اهواز چنین گرمائی را کمتر بیاد دارند .

براساس آماری که پس از تماس با بنگاه های مسافربری و پاسگاه های پلیس راه‌بدست آمده است : تاکنون نزدیک به ۲۳۰ هزار نفر از ساکنان اهواز ، این شهر را بقصدنقاط خوش آب و هوا ترک‌کرده‌اند.

بنا بگفته ماموران پلیس‌راه روزانه ۳۰۰۰ تا ۳۲۰۰دستگاه اتومبیل ، اتوبوس و مینی‌بوس اهواز را بقصد دیگر نقاط کشور ترک میکنند و هر روز ٤ قطار ، سه هواپیما ساکنان این شهر را به نقاط خوش آب و هوا میبرد .

گرمای طاقت فرسا وفرار اهوازیها از شهر بحدی است که بلیط های مسافرتی دربنگاه های مسافربری این شهر حتی برای بعد هم نایاب است .

از سوی دیگرنوسان و قطع برق وآب آشامیدنی درساعت های مختلف روز و شب‌مشکلی است مزید بر گرما و شرجی هوا که در فرار اهوازیها از این شهر موثر است .

گرمای مسجدسلیمان مردی را کشت

● طی۲روز گذشته گرمای بیسابقه همراه با شرجی هوا، مردم مسجد سلیمان رابستوه آورده است.

دیروز۲۰ نفر از مردم‌مسجد سلیمان دچار گرمازدگی‌شدند، و مرد ۳۵ ساله‌ای بنام غافل فرهادی براثر گرمازدگی جان سپرد .

باشدت گرما ،هجوم بی‌امان عقربها به نقاط مختلف شهر مسجد سلیمان آغاز شده وده نفر نیز بعلت عقرب زدگی در بیمارستان شیرو خورشیدسرخ این شهر بستری شدند .

پشت میز کارش سکته کرد

بندر شاهپور‌ـرئیس خدمات عمومی سازمان بنادروکشتیرانی در بندر شاهپور بعلت گرمای شدید و شرجی بودن هواپشت میز کارش سکته کرد و مرد.

وی که فریدون شهریاری‌نام داشت‌قبل‌از رسیدن‌به‌بیمارستان بندر شاهپور درگذشت .

همچنین ۳ روز است که گرمای شدید فعالیت های کارگران تخلیه و بارگیری را در این بندر بحداقل رسانده‌و کمبود یخ مردم را با مشکلات تازه‌ای روبرو ساخته است .

مصاحبه اختصاصی اطلاعات بامربی تیم ملی فوتبال

حشمت مهاجرانی ،مربی‌تیم ملی فوتبال ایران ، امروز در یک گفتگوی تلفنی اختصاصی با «اطلاعات» دلایل پیروزی دیروز توپ زنان ایران را بر رقیبان سخت کوش استرالیائیشان بر شمرد و این پیروزی را حاصل نظم ووظیفه شناسی فوق‌العاده اعضای تیم ایران دانست . مهاجرانی همچنین اعلام کرد فوتبال ایران ٦۰ در صد از راه لازم برای رفتن به جام جهانی آرژانتین را پیموده است .

حشمت مهاجرانی مربی و رهبر تیم ملی‌فوتبال ایران‌اکنون مرد اول فوتبال آسیا است از شرق تا غرب، تمامی‌خبرنگاران بدنبال‌اوهستند، چون‌مهاجرانی اکنون برروی صندلی داغ مربیگری تیمی‌تکیه دارد که‌پس از برد ۰ـ۱ دیروز درملبورن و مقابل تیم‌ملی فوتبال‌استرالیا، شانس و امیدبزرگ آسیا و اقیانوسیه برای حضور درجام جهانی سال ۱۹۷۸ درآرژانتین محسوب میشود .

پس از بازی دیروزاسترالیا ـ ایران ، بیش از یکساعت از وقت مربی تیم‌ملی فوتبال ایران صرف گفتگو با خبرنگاران بیشماری شد که در رخت کن تیم ملی ایران در ورزشگاه المپیک پارک ملبورن برای مصاحبه با او اجتماع کرده بودند .

در حالی که در همین‌جلسه مطبوعاتی ، جیمی شولدر و چوی‌چونگ مین مربیان تیم های ملی استرالیا و کره‌جنوبی نیز که قبل از هر فرد دیگری برای تبریک‌گفتن پیروزی‌بزرگ مهاجرانی و مردان تیم ایران بسراغش آمده بودند ، حضور داشتند .

حاصل همین جلسه مطبوعاتی، گفتگو های بسیاری بود که طی دیروز و امروز خبرگزاری های بزرگ دنیا ، آسوشیتد پرس،یونایتد پرس ـخبرگزاری فرانسه و خبرنگاران ایرانی حاضر در ملبورن به تهران و بسراسر دنیا مخابره کردند .

ما نیز امروز صبح یک‌گفتگوی تلفنی اختصاصی با مربی تیم ملی داشتیم‌که‌این بار مهاجرانی فارغ از هیجان فوق‌العاده بعد بازی ، ناشی از پیروزی بزرگ مردانش در ملبورن ، به‌پرسش های ما پاسخ گفت .

مربی تیم ملی در حالی در هتل هیلتون ملبورن برای‌مدت نیمساعت با اطلاعات گفتگوکرد که تمامی اعضاء تیم پیروزمند ایران،برای بازدید از ملبورن،

هتل را ترک گفته بودند واو تنها ایرانی حاضر در هتل‌بود. مهاجرانی قبل از هر پرسشی خود شروع به صحبت کرد و بالحنی صمیمانه ودر حالی‌که از تمامی مردم خوب ایران . از تمامی وسائل ارتباط جمعی تشکر میکرد و از انتقادات بموقعی که برای یاری دادن او و تیم ایران ، سپاسگزار بود، گفت:

ـ برد دیروزتیم‌ملی درمقابل استرالیا که پیروزی ، موقعیت یا عنوان دیگری خواهدداشت، متعلق‌به‌من، بچه‌ها وفدراسیون نیست ، این‌موفقیتی است‌برای تمامی مردم سرزمین ما،دراین موقعیت همگان سهیمند.

● عامل اصلی پیروزی در نبرد ملبورن راچگونه تشریح میکنید ؟

ـ مهمترین دلیل موفقیت دیروز ما در این بود که‌همگی پیشاپیش و خیلی خوب به جزء جزء وظایف خود دراین مسابقه حساس آگاه بودیم و صمیمانه اعتراف میکنم ،یک‌یک بچه‌ها دربهترین شکل ممکن ، وظیفه‌ای را که بعهده آنان محول شده بود انجام دادند، عقیده من این است که تیم ما دیروز یکی از عاقلانه‌ترین و بافکرترین بازیهای خودراانجام داد.

البته باید یادآور شوم که حتی در مورد جزئی‌ترین‌مسائل مربوط به مسابقه ، نظیرضربه های کاشته ، ضربه های‌کرنر، پرتابها و غیره دو روز تمام کار کرده و باشناختی که بادیدن بازیهای قبلی حریف کسب‌کرده بودیم ،به نحو احسن تجربه اندوزی نمودیم .

● دیروز داور اتریشی یک پنالتی بضرر تیم ایران گرفت. آیا تصمیم او در مورد پنالتی صحیح بود؟

ـ در لحظه حادثه اینطور می‌اندیشیدم که داور در این تصمیم دچار اشتباه شده‌است، ولی دیشب که فیلم مسابقه مجددا از تلویزیون استرالیا پخش شد و بخصوص فیلم آهسته حادثه پنالتی رادیدیم، شک مادر پنالتی از بین رفت و خطا ی‌دست عبداللهی کاملا مشهود بود . اما باید اضافه کنم‌داور درموارد متعدد دیگری بد سوتزد، ازجمله‌بارها تلاش درست اسکندریان را برای متوقف ساختن مهاجمان‌حریف، به غلط خطااعلام کرد وشانس ضربه‌های آزاد خطرناکی را به حریف داد .

● بعد از پیروزی دیروز ایران براسترالیا،اکنون همگان معتقدند که ایران شانس مسلم آسیا و اقیانوسیه برای حضور در جام جهانی آرژانتین است. عقیده شما چیست ؟

ـ قبلا به این مساله مهم اشاره میکنم که نبرد درملبورن بایپشاهنگی مسابقه‌ها با۱۵امتیاز ناشی از ۳ مسابقه خارج از خانه در استرالیا ـ کره و هنگ‌کنگ بهیچوجه نبایدموجب ایجاد نوعی غرور کاذب در فکر و در تیم ما گردد ، توجه داشته باشید که هنوز کویت یکی دیگر از مدعیان هنوز به میدان نیامده و ما خود نیز ٤ بازی خانگی و یک مسابقه ـ خارج‌ازخانه دیگرباکویت در پیش داریم ، با این‌حساب باید قبول کرد که هنوز هیچ چیز تمام شده نیست ، اما با توجه به موقعیت موجود می‌توانم بگویم که ما حالا ٦۰در صد راه رفتن به آرژانتین را پیموده‌ایم .

ضمن اینکه نتیجه مسابقه یکشنبه آینده کره و استرالیا در سیدنی ، تاثیر بسیار در سرنوشت گروه‌آسیا واقیانوسیه خواهد داشت .

● جیمی شولدر وچوی‌چونگ مین مربیان تیم های استرالیاو کره در لحظه برخورد با شما چه گفتند ؟

ـ مربی کره‌ای که همه‌جا سایه به سایه تیم ما راتعقیب می‌کندو با امید های بسیار به بازی برگشت در ایران‌دلبسته است ، با همان چهره ساکت و همیشگی‌اش‌ولی‌خیلی‌صمیمانه پیروزی ما را در ملبورن تبریک گفت: همچنین مربی‌استرالیائی که ضمنا به‌بازی خوب تیم ما در برابر تیم‌خودتاکید داشت. اما بد نیست این نکته‌را در موردجمعی‌شولدرمربی‌انگلیسی استرالیائیها بدانید که بعداز باخت تیمش در مسابقه دیروز اکنون متهم شماره یک در استرالیا است و همگان اورادر برابر این پرسش بزرگ قرار داده‌اند که چرا او در بازی دیروز از وجود آتیلا آبونی بهترین گلزن حاضردر مسابقه های باشگاهی استرالیااستفاده نکرده است . بخصوص که این آبونی همان کسی است که در سال ۱۹۷٤ در دیدار تیم های ایران و استرالیا در سیدنی ، یکی از ۳ گل تیم استرالیا رازد .

تنها توضیح شولدر درپاسخ موج خشم روزنامه ها واین سئوال آنان این است که‌من مربی و رهبر تیم ملی هستم‌و بعقیده من کسانی که دیروز به میدان رفتند ، بهترین بازیکنان موجود در استرالیا بودند .

● در حال‌حاضر بزرگترین آرزوی شما در مقام مربی تیم ملی فوتبال چیست ؟

ـ اگر شما این مساله را در قالب آرزو عنوان می‌کنید ، ولی برای من در مقام یك‌هدف بزرگ مطرح و بسیار روشن است . هدف و آرزوی بزرگ من، رسیدن تیم ملی ایران‌به مسابقه های‌جام جهانی‌آرژانتین است .

● خوشخصا نتیجه‌مسابقه دیروز را چه پیش‌بینی می ـ کردید ؟

ـ درست لحظه‌ای که پابه فرودگاه ملبورن گذاشتیم ، اولین حرف من برای انبوه خبرنگاران استرالیائی این‌بود که من برای پیروزی ، تیم‌خود رابه ملبورن آورده‌ام . حتی با تمامی آندرسون روزنامه‌نگار معروف استرالیائی بر سر یك بطری شامپاین‌شرط بندی‌کردم و دیروز پس‌از بازگشت از میدان مسابقه ، یك بطری شامپاین انتظارم را می‌کشید. این خوش طعم‌ترین شامپاین برای من بود .

ولی سوای این‌پیش‌بینی‌برای استرالیائیها ، خود شخصا ، مساوی را حداقل نتیجه برای تیم خود در دیدار ملبورن می‌دانستم .

موقع نامناسب برای پخش مجدد بازی ایران واسترالیا

پس از اعلام خبر پخش مجدد مسابقه ایران و استرالیا در ساعت ٤٫۳۰ بعدازظهر روزجمعه از شبکه سراسری تلویزیون ایران، گروه‌بسیاری از علاقمندان از تهران و شهرستان‌ها بوسیله تلفن یادآور موقع نامناسبی شده‌اند که برای پخش مجدد جریان مسابقه ایران و استرالیا درنظرگرفته شده است .

چون در زمان درنظرگرفته‌شده ، جدا از مسابقه‌های جام تخت‌جمشید، مسابقه‌های جام پهلوی و جامبین‌المللی تبریز نیز برگزار می‌شود و تمامی تماشاگرانیکه در بیش از ۲۵ شهر کشور بدیدار این مسابقه‌ها خواهند رفت، شانس دیدن مجدد مسابقه‌ایران و استرالیا را از دست خواهند داد. بهترین زمان برای پخش تلویزیونی مجدد این مسابقه، بعدازظهر پنجشنبه است .

تیم های بلغارستان ومجارستان ، حریفان بعدی تیم ملی

فدراسیون فوتبال ازهم‌اکنون درتلاش تدارک چند حریف تدارکاتی خوب و اروپائی‌برای تیم ملی فوتبال ایران درآستانه مسابقه‌های بعدی تیم ملی در راه جام جهانی‌آرژانتین است.

در روز جمعه ۲۹ مهر که یکهفته قبل از دیدار بعدی تیم ملی ایران با تیم ملی‌کویت میباشد، یکی از دو تیم ملی مجارستان و بلغارستان حریف تدارکاتی تیم ایران خواهند بود . همچنین تیم پرآوازه رئال مادرید نیزبرای یکدیدار دوستانه دیگر با تیم ملی ایران به تهران خواهد آمد .

نتیجه‌فرق میکرد،اگر...

جیمی‌شولدر مربی تیم ملی فوتبال استرالیا در گفتگوی بعدازمسابقه خود باخبرنگاران درباره نتیجه بدست‌آمده گفت:

ـ اگردیویدهاردینگ هافبک کهنه‌کار تیم ما آن پنالتی و موقعیت طلائی نیمه اول را برای گل از دست نمی‌داد ، صددرصد نتیجه مسابقه چیز دیگری می‌بود!

من با همه وجود می‌توانم اطمینان دهم اگر آن پنالتی بثمر می‌رسید، استرالیا فاتح مسابقه دیروز باایران می‌بود.

مربی استرالیائی باوجود ازدست رفتن آن پنالتی سرنوشت‌ساز، حاضر به انتقاد از دیویدهاردینگ بازیکنی که پنالتی را بهدر داد نشد . وی گفت :

ـ از قبل اینطور تصمیم گرفته شده بود که هاردینگ مامور پنالتی باشد و تا قبل‌از این پنالتی، اوهمیشه درکارش موفق بود .

فاتحین ملبورن ، ۹ صبح چهارشنبه درتهران هستند

تیم ملی فوتبال ایران امشب ملبورن‌را به‌قصدسیدنی، هنك‌کنك و تهران ترك خواهد کرد. اعضاء تیم ملی ایران که‌با هواپیمائی استرالیائی تا هنك‌کنك خواهند آمد ،بعد از تعویض هواپیما باپرواز «۰۰۲» پان‌آمریکن ، ساعت ۹ صبح چهارشنبه (پس‌فردا)به فرودگاه مهرآباد تهران‌خواهند رسید .

بازیکنان تیم ملی باوجودیکه امکان یکی دو روزتوقف بیشتر در استرالیا برایشان وجود داشته ، لیکن دستجمعی خواستار بازگشت هرچه زودتر به تهران شده‌اند .

هیچ‌بازیکنی‌تیم‌ملی‌راترك نخواهد کرد

بعد از بازی دیروز، این خبرداده‌شده‌است که‌آندرانیك اسکندریان مدافع چپ وتازه داماد تیم‌ملی فوتبال ایران، از این پس در تیم ملی بازی نخواهد کرد . لیکن در تکذیب این خبر، مربی تیم ملی فوتبال اظهار داشت که آندرانیك اسکندریان نیز چون پاره‌ای از بازیکنان بـا گرفتاریهای شخصی بسیاری در زندگی روبرو است . لیکن غرور و افتخار پیروزی در مسابقه‌های مقدماتی جام جهانی‌آرژانتین بحدی است که در شرایط موجود وباوجود تمامی‌گرفتاریهای شخصی ، هیچ‌بازیکنی ، تیم ملی را ترك نخواهد گفت .

مصاحبه وزیر

وزیر نیرو بعداز ظهرامروز جزئیات تازه‌ای را در مورد علل خاموشی روز جمعه‌گذشته و کمبود تولید برق طی مصاحبه‌ای اعلام خواهد کرد. وزیر نیرو همچنین در این مصاحبه تدابیر وزارت نیرو را برای صرفه جوئی در مصرف برق را اعلام خواهد داشت و براساس آن چگونگی‌ساعات خاموشی و رفع آن در هفته های آینده مشخص خواهد شد .

امروز «فنی زاده» دبیر سرویس حوادث اطلاعات شد

صبح امروز سرویس حوادث روزنامه اطلاعات دچار حادثه شد .

البته این حادثه تلخ و ناراحت کننده نبود یک گروه از فیلمبرداران تولید تلویزیون که سریال «شراب خام »را در دست تهیه دارند برای فیلمبرداری به هیئت تحریریه اطلاعات آمدند و چون یکی‌ازقهرمانان داستان در نقش دبیر سرویس حوادث ظاهر میشود مدت ۳ساعت گروه فیلمبرداری در سرویس حوادث روزنامه مشغول کار بودند .در این فیلم پرویز فنی زاده هنرمند مشهور نقش دبیر سرویس حوادث رابازی میکند . دبیر وخبرنگاران سرویس‌حوادث امروز را در کنار میز همکاران دیگر گرداندند .

شرائط ادامه تحصیل قبولشدگان سوم راهنمائی

شرایط ثبت‌نام دانش‌آموزان، هنرآموزان، هنرجویان ، طلاب دینی و دانشجویان موسسات عالی تابع وزارت آموزش و پرورش که در سال جاری مشمول قانون خدمت وظیفه عمومی میباشند اعلام شد.

ثبت‌نام و ادامه تحصیل متولدین ۱۳۳۷ وسالهای بعداز آن که استثنائا بموجب فرمان ملوکانه در سال تحصیلی ۳٦ـ۳۵ درکلاس سوم‌راهنمائی بتحصیل اشتغال داشته‌اند و قبول شده‌اند در سال اول متوسطه نظام جدیدبلامانع است .

دانش‌آموزان متولد ۱۳۳٤که بعد از تصویب قانون خدمت وظیفه عمومی‌بدوره دوم رسیده و در سال تحصیلی گذشته براساس مقررات در دوره دوم دبیرستان به تحصیل اشتغال داشته‌اند میتوانند در کلاس ششم دبیرستان به تحصیلات خود ادامه دهند.

ثبت‌نام و ادامه تحصیل دانش‌آموزان ، هنرآموزان ، هنرجویان و طلاب دینی که بنا به موافقت اداره وظیفه عمومی‌از سال تحصیلی۵۱ـ۵۰ بتحصیل در دوره دوم دبیرستان یا موسسات آموزش عالی تابع وزارت آموزش و پرورش اشتغال داشته‌اند و همچنین آنهائیکه قبل‌ازتصویب قانون خدمت وظیفه عمومی مشغول تحصیل بوده‌اند تابع مقررات و آئین‌نامه مربوط به خود میباشند .

۱۲ نفر در عراق اعدام شدند

خبرگزاریها از بغداد گزارش دادند که ۱۲ تن از محرکین شورش زندان بصره ، در بغداد تیرباران شدند . شورش ۷۵۰ تن‌از زندانیان‌بصره که دراواخر تیرماه گذشته روی داد ظاهرا بعلت کم توجهی‌مقام های مملکتی‌در مورد عفوو بخشودگی زندانیان بوده است .

این شورش دربی پخش سخنرانی رئیس جمهوری عراق از رادیو تلویزیون عراق آغاز شد وبا دخالت نیروهای نظامی و کشته شدن ۳۵ زندانی سرکوب شد .

۵ مهاجم درشیراز به ۲ زن و ۲ مرد حمله کردند

شیراز ـ خبرنگاراطلاعات: ٥ مهاجم از دیوار یک باغ در قصرالدشت شیراز بالا رفتند و به دو مرد و دو زن حمله کردند اما هنگامیکه‌قصد داشتند آنها را با طناب به درخت ببندند با مشاهده چند نفر که به کمک صاحبان باغ آمده بودند گریختند.

دیروز محمدتقی‌ـ الفباتفاق خواهر و دو تن ازدوستانش که زن و شوهر بودند در باغ شخصی خود سرگرم غذا خوردن بودند که ناگهان ٥ جوان ۱۸ تا ۲۲ ساله ازدیوار باغ پائین پریدند و با چاقو ، چوب و طناب به آنها حمله کردند . دونفر از مهاجمین بطرف خواهر محمدتقی حمله کردند و او را به انتهای باغ فراری دادند .

دختر جوان از فرط وحشت چند قدم آنطرفتر از هوش رفت و همسر مهاجر ، دوست محمدتقی نیز که حامله بود با دیدن مهاجمین نقش زمین شد.

جوانان مهاجم پس‌ازمجروح کردن محمدتقی و دوستش ، شیشه‌های اتومبیل آنهارا خرد کردند و هنگامیکه قصدداشتند ساکنان باغ‌را باطناب به‌درخت ببندند متوجه چند نفر شدند که با جیغ و فریاد دختر به باغ آمده بودند .

آنها بلافاصله از دیوار باغ بالا رفتند و گریختند اما اهالی دو نفرشان به اسامی جواد و عظیم‌را دستگیرکردند.

براساس شکایت محمدتقی از طرف ماموران پاسگاه ژاندارمری ابیوردی پرونده‌یی تنظیم و به دادسرا فرستاده شد .

دو مهاجم دستگیر شده در بازجویی ۳ دوست دیگر خود را حسن ، سعید و کاظم(رهبر گروه) معرفی کردند.

روزبهی بازپرس شعبه دو دادسرای شیراز دستور جلب ۳ مهاجم دیگر را صادر کرد و دو مهاجم دستگیرشده را با قرار بازداشت موقت و ممنوع‌الملاقات به‌زندان‌فرستاد.

کشته‌شدگان حوادث شهرستانها

رهگذر کشته شد

آمل ـ خبرنگار اطلاعات : اتومبیلی در جاده آمل ـ محمودآباد بین روستای «ناموس‌ده» و کلوده رهگذری را زیر گرفت و راننده آن، پس از حادثه فرار کرد.

قاسمعلی یکی از ساکنان روستای «ناموس‌ده» ساعت ۱۱ شب هنگامیکه قصد عبور از عرض جاده راداشت، اتومبیلی بشدت باآو برخورد کرد و راننده آن بادیدن بدن‌نیمه‌جان قاسمعلی که بر روی سطح‌جاده افتاده بود گریخت .

لحظه‌هایی بعد ، اتومبیلهای عبوری یکی پس‌ازدیگری بدلیل تاریکی شب، از روی بدن نیمه‌جان قاسمعلی گذشتندو باعث مرگش شدند.

جسد قاسمعلی به پاسگاه ژاندارمری آمل انتقال یافت‌و تلاش برای دستگیری راننده فراری ادامه دارد.

موتور سوار کشته شد

ملایر ـ مینی‌بوس ۸۱۹۹۲ تهران ـ ب برانندگی سبزمراد کولیوند در خیابان « سیفیه » ملایر موتورسواری بنام حاج قربان را زیر گرفت و کشت.

مرگ کشاورز

اراک ـ خبرنگار اطلاعات: کشاورز ۱۷ ساله‌ای هنگام کوبیدن گندم در روستای «فراهان» ۳۸ کیلومتری«اراک» لباسش لای پره‌های دستگاه خرمنکوب گیرکرد و کشته‌شد.

این جوان که «علی نیکچه فراهانی» نام داشت براثر بی‌احتیاطی زیردستگاه‌خرمنکوب ماند و بشدت مجروح شد.

علی به بیمارستان «قدس» اراک انتقال یافت ولی در راه بیمارستان جانسپرد.

۲ مرد عرب کشته شدند

شیراز ـ خبرنگاراطلاعات : در جریان حادثه رانندگی در حومه شیراز دو مرد«عرب کشته شدند . اتومبیل نیسان ۱۲۰۳۷ ـ ابوظبی‌در یازده‌کیلو متری «لارگراش»ازتوابع‌شیراز واژگون شد.

در این حادثه غلامعباس و حسین خلیل کشته شدند و سرنشین دیگر اتومبیل بنام حسین که بشدت مجروح شده بود در بیمارستان نمازی‌شیراز بستری شد .

٤ جوان در دریا غرق شدند

آمل ـ خبرنگار اطلاعات : ۳ جوان و نو جوان هنگام آبتنی در دریای خزر درمنطقه «دریاسر» محمود آباد ، غرق شدند .

غرق شدگان غلامعباس ـ ۲۲ ساله ـ ومریم قوام‌آبادی‌ـ ۱٤ ساله‌و زهرا ابوالحسنی(۱٦ ساله)بودند .

اجساد غرق شدگان ازآب گرفته شد و پس از انجام تشریفات قانونی تحویل بستگانشان گردید .

قربانی دریا

رودسر ـ جوان ۱۷ ساله‌یی بنام حسن‌نیا که در «چاخانی سر» ده کیلومتری رودسر به دریا رفته بود غرق شد .

جسد حسن پس از ساعتی از آب گرفته شد .

میزبانش را کشت و ۵۰ هزار تومان پول اورا دزدید !

مشهد ـ خبرنگار اطلاعات مردی که از چنگ طلبکار های خود فرار کرده و بخانه یکی از دوستانش رفته بود ، دیشب با ضربات بیل دوست و میزبانش را کشت و ۵۰ هزار تومان پول مقتول را بسرقت برد !

این جنایت در روستای «شاندیز» مشهد روی‌داد و متهم به قتل محمد صحرائی نام دارد .

راننده و ۵ سرنشین یک پیکان کشته شدند

ساری ـ خبرنگار اطلاعات : طی یك حادثه رانندگی که در جاده ساری ـ نکا رخ داد راننده و ٥ سرنشین یك‌پیکان کشته شدند .

پیکان ٤٤۷۱۵ ـ یزد در۱۵ کیلو متری ساری با وانت پار ٦۱٤۳۵ تهران ـ ق برانندگی حسینی کردخیری‌بشدت تصادف کرد.

در این حادثه محمد علی واحد زاوج راننده پیکان و کلیه سرنشینان اتومبیل که ٥نفر بودند کشته شدند .

راننده وانت‌نیزبشدت‌مجروح و در بیمارستان بستری شد.

هویت ٥ قربانی حادثه هنوز معلوم نیست .

خبرهای کوتاه

شاهنشاه و شهبانو از لهستان دیدن میفرمایند

این اعلامیه امروز از طرف دربار شاهنشاهی منتشر شد .

نظربه عوالم دوستی‌و مودت بین کشور شاهنشاهی ایران و جمهوری مردم لهستان بنا به دعوت‌حضرت هنریك‌یابلونسکی رئیس شورای جمهوری مردم لهستان و بانو یابلونسکی اعلیحضرت همایون شاهنشاه آریامهرو علیاحضرت شهبانوی ایران از تاریخ دوشنبه ۳۱ مرداد ماه‌تاجمعه چهارم‌شهریور ماه ۲۵۳٦ برابر ۲۲ تا ۲٦اوت ۱۹۷۷ بطور رسمی از این کشور بازدید خواهند فرمود .

وزیر دربارشاهنشاهی ـامیر عباس هویدا

نقل و انتقال معلمان ممنوع اعلام شد

نقل و انتقال معلمان و کارمندان وزارت آموزش‌و پرورش که‌در حال‌گذراندن خدمت آزمایشی هستندبجز در مواردضطراری ممنوع اعلام شد .

سخنگوی وزارت آموزش و پرورش ضمن اعلام این خبر گفت در موردیکه مستخدمین در خلال دوره آزمایشی و بنا بضرورت منتقل شوند صدور حکم استخدامی قطعی آنهابعهده اداره آموزش و پرورش مقصد میباشد و اداره استخدام کننده باید بعد از مدت خدمت آزمایشی مستخدمین مورد نظر را ارزشیابی کرده و مراتبرا ضمن ارسال پرونده استخدامی باداره آموزش و پرورش مقصد منعکس کند تا حکم استخدام این قبیل کارکنان بااشکال مواجه نشود.

گفت‌وشنود درباره زن ایرانی

گروهی از استادان دانشگاه ویسکانسین آمریکا که وارد ایران شده‌اند در جلسه‌ای با حضور مقامات‌ایرانی باپیشرفت های زن ایرانی آشنا شدند در این جلسه که از طرف سازمان زنان ترتیب داده شده بود . خانم فخری‌امین عضو شورای مرکزی سازمان زنان،علی‌اصغر ناظری معاون دبیر کل حزب رستاخیز و چند تن از معاونان وزارتخانه ها با استادان آمریکائی در مورد موقعیت‌زن ایرانی‌به گفت وشنودپرداختند.

کاب

دولت نباید در مردم بی تفاوتی به وجود آورد

در میز گرد اطلاعات گفته شد: دولت باید به نظرهای مردم اهمیت دهد، تا «بی تفاوتی» از بین برود

دیروز و پریروز، در میز گرد اطلاعات به نقش انتقاد در سازندگی اشاره کردیم و اینکه دولت با ید حرفهای مردم را بشنود و سازمانهای اجرایی نباید مانع رسیدن حرفهای مردم به گوش مسئولان باشند. امروز در ادامه همان بحث، آقایان: مهدی بامداد فرخ، جواد مرادی، ابوالقاسم نوروز و حسین اشتری در میز گرد اطلاعات شرکت دارند. گزارش این نشست را میخوانید:

اگر دولت میخواهد از نظرات و عقاید مردم، در مسائل مختلف آگاه شود. خیلی راحت این کار میسر است چون دولت برای این نظر خواهی ها، راههای گوناگون و وسایل مختلف دارد اما بنظر من بهترین راه، تماس مستقیم با مردم است. چون همه دانشمندان و همه رجال اجتماعی و سیاسی معتقدند که بهترین نوع حکومت، دموکراسی مستقیم است، این کاری است که در بسیاری از نقاط دنیا منجمله در کانتن های سویس هم اعمال میشود.

دولت هر قانون یا مقرراتی را که بخواهد وضع کند، قبلا در اختیار جامعه میگذارد، جامعه، مخصوصا صاحبنظران و کارشناسان و محققان، روی آن قانون بحث میکنند، نقاط مثبت و منفی اش را میشکافند، جوانب و اطراف آن را ارزیابی میکنند، اثر ان را در سالهای اینده جامعه، مطالعه و بررسی میکنند و سپس دولت با اطلاع از این نظرات، تصمیم میگیرد یا به حک و اصلاح قانون میپردازد.

در قانون اساسی ما راجع به حقوق مردم خیلی زیاد صحبت شده است. از اصل هشتم تا اصل بیست و پنجم درباره حقوق افراد جامعه بحث شده است، بعلاوه ماده ۲۶ متمم قانون اساسی هم به تفکیک قوای سه گانه مملکت پرداخته و وظایف آنها را از هم جدا ساخته است که یکی از آنها قوه قانونگزاری است. اما باید بدانیم که بهترین قانونگزار، خود مردم هستند و مجلس باید با توجه به نظرات مردم به تدوین قانون بپردازد.

اگر دولت واقعا بدنبال آن است که نظرات مردم را دریابد بهترین نوع آن ارتباط مستقیم با خود مردم است چون ژان ژاک روسو میگوید: «نمایندگان مجلس از طرف مردم انتخاب میشوند ولی چون بعدا حقوق» میگیرند گاهی تغییر شکل میدهند و مثل افراد حقوق بگیر عمل میکنند، در نتیجه گاهی، از درک خواستها و نظرات مردم دور میشوند در صورتیکه ارتباط مستقیم دولت با افراد جامعه، این مشکل را هم حل میکند.

از طرفی باید بدانیم که هیچ قانونی «وحی منزل» نیست، منتسکیو معتقد است که سیاست یعنی تحول و نوگرایی، بهمین جهت میگوید که قوانین باید مطابق با اوضاع و احوال روز، اصلاح و ترمیم شوند تا جامعه آنرا با اغوش باز استقابل کند، اگر قواین باصلاحدید مردم تدوین شوند، مردم آن را گرامی خواهند داشت و به آن احترام خواهند گذاشت، شاید نحوه تصویب قوانین بلژیک را به هنگام جنگ جهانی دوم. بعنوان بهترین نمونه بتوانیم مرور کنیم.

زمانی که بلژیک بوسیله آلمانها تسخیر شد، پادشاه بلژیک و گروهی از رجال سیاسی و اجتماعی بلژیک به خارج از بلژیک مهاجرت کردند و دولت «بلژیک آزاد» را تشکیل دادند این دولت در همان حال مهاجرت و دوری از وطن، قوانینی را تصویب و بوسیله رادیو اعلام میکرد و ملت بلژیک هم این قوانین را اجرا میکرد، جالب تر آنکه حتی دادگستری بلژیک هم در رسیدگی هایش به قوانین دولت بلژیک آزاد متوسل میشد و طبق مقررات آن، رای میداد. در حالیکه همانموقع زیر تسلط آلمان قرار داشت.

این رابطه، بهترین نوع رابطه جامعه و دولت را نمایش میدهد، بنابراین ما میتوانیم این الگوها را مطالعه کنیم و تجربه بگیریم.

جواد مرادی رئیس فخاران حومه میگوید: همینقدر که دولت میخواهد از مردم نظر خواهی کند، قابل ستایش است چون حداقل دراین اعلام نظر خواهی، نوعی تمایل به نظر خواهی وجود دارد که باید از آن استقبال کرد.

این نظر خواهی، مصلحت دولت و جامعه، هر دو را در بر میگیرد چون فاصله ها را از بین میبرد، خلاءهای احتمالی را میپوشاند، بی تفاوتی ها را کنار میگذارد و جامعه را به مشارکت علاقمند میسازد.

مسئولان اداری و اجرایی ما بارها از بی تفاوتی مردم گله کرده اند، اما ظاهرا علل و عوامل آن را جستجو نکرده اند.

چرا مردم بی تفاوت شده اند و این بی تفاوتی را هم تا آنجا گسترش داده اند که اگر به اصطلاح «دنیا را آب ببرد، آنها را خواب برده است» علل زیادی دارد ولی یکی از این عوامل، کاملا چشمگیر است، دولت باید به عقاید مردم احترام بگذارد، نظرات آنها را در مسائل مختلف بداند عقاید آنها را تجزیه و تحلیل کند، سپس آنها را از «صافی» بگذراند و بعد از آن، نکاتی را که قابل قبول است بپذیرد و آنهایی را که نمیپذیرد دلیلش را هم به مردم بگوید. مشکلات را نشان بدهد. در اینصورت مطمئن باشید که نه تنها مردم «بی تفاوتی» را کنار خواهند گذاشت، بلکه به مشارکت، علاقه فراوان پیدا خواهند کرد.

ترمینال و شهرداری

حسین اشتری: رئیس شرکت لوانتور متاسفانه باید بگویم که هر وقت که درباره یک مساله اظهار نظر کردیم بلا فاصله مورد بی محبتی مسئولان بعضی از دوایر دولتی قرار گرفتیم، مثلا مدتی است که شهرداری تهران میخواهد ترمینال بسازد، بدون آنکه همه جوانب کار را در نظر گرفته باشد.

از یکطرف میگویند کار مردم باید بوسیله مردم اداره شود ولی از طرف دیگر بعضی از دستگاهها، همه تلاش خود را بکار میبرند تا کار مردم را بدست خودشان بگیرند.

شهرداری میخواهد ترمینال بسازد، در حالیکه عده ای معتقدند اگر شهرداری در این زمینه مدیریت خوبی دارد، چرا این مدیریت را در شرکت واحد اتوبوسرانی اعمال نمیکند؟

چرا شرکت واحد هر سال میلیونها تومان ضرر میدهد، چرا نمیتواند به نقل و انتقال مردم سرو سامانی بدهد،

اما درباره ترمینال باید گفت که مشکلات تازه ای برای مردم بوجود خواهند آورد، مشکلاتی که حالا، هرچه گفته میشود، ترتیب اثر نمیدهند، اما فردا که این مشکلات آشکار شد، آنوقت مرتبا «میگویند چکنیم؟ چه باید کرد؟»

شما میخواهید ترمینال را به خارج از شهر ببرید، آیا فکر این را هم کرده اید که مسافر را چگونه به ترمینال منتقل کنید و مسافر چقدر باید برای رفتن به ترمینال پول بدهد.

اتوبوسی که مسلما در کار نخواهد بود، اگر هم باشد از کجا حرکت خواهد کرد، چگونه حرکت خواهد کرد، چون شرکت واحد که نمیتواند از همه نقاط شهر برای ترمینال اتوبوس بگذارد، حالا اگر هم مردم بخواهند با تاکسی به ترمینال بروند باید دو برابر آنچه را که بابت کرایه اتوبوس های مسافربری میپردازند به تاکسی بدهند. اینکه صحیح نیست!

جواد مرادی: مطلب در این است که دولت باید از دخالت در بسیاری از کارها پرهیز کند،

بقیه در صفحه ۲۳

تلویزیون رنگی پارس اکنون در مدلهای گوناگون عرضه میشود

با کنترل از راه دور و ساعت روی صفحه

مدل ۹۱۰۰

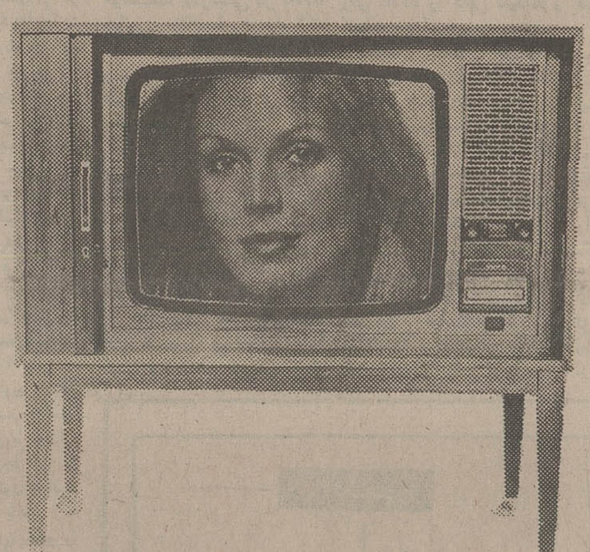

مدل ۸۲۵۵

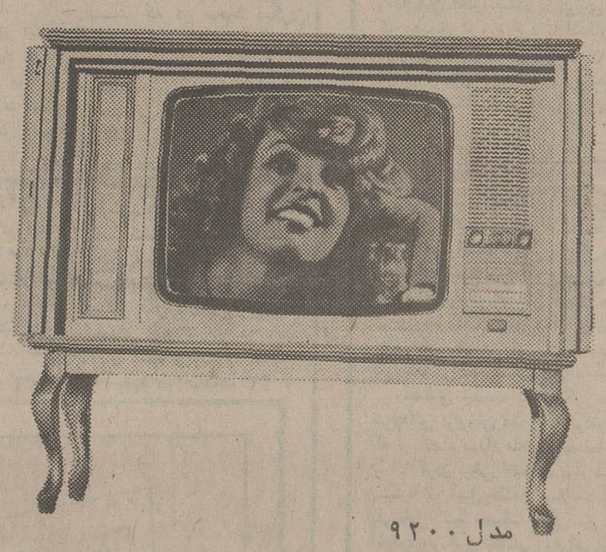

مدل ۹۲۰۰

مدل ۸۲۵۰

مدل ۶۲۰۵

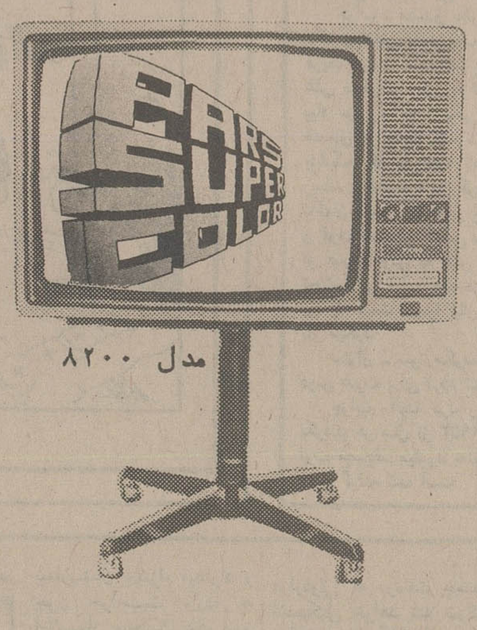

مدل ۸۲۰۰

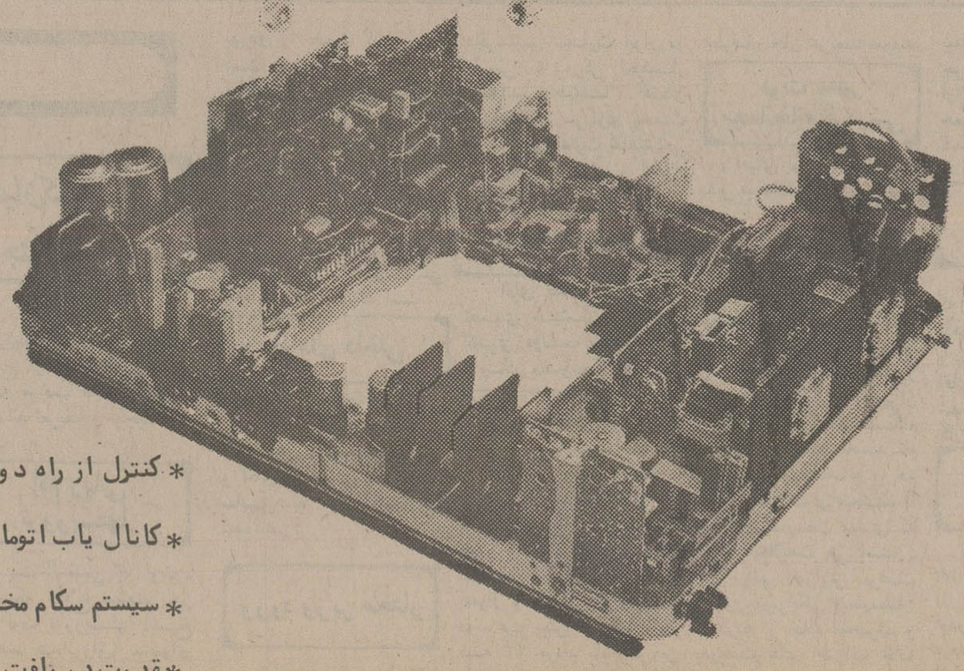

* کنترل از راه دور ۲۱ برنامه‌ای
* کانال یاب اتوماتیک
* سیستم سکام مخصوص ایران
* قدرت دریافت ۶۸ کانال
* صفحه بزرگ

شاسی تلویزیون رنگی پارس دارای کلیه مشخصات دقیق و پیشرفته تلویزیون گروند یک آلمان است و سیستم دریافت موج آن دقیقاً برای فرستنده رنگی ایران ساخته شده، تعمیر وسرویس این شاسی باکمک دستگاه عیب یاب الکترونیکی سریع وبدون اشتباه انجام میشود و تعویض هر یک از مجموعه‌های جداگانه‌ایکه شاسی رابوجود آورده‌اند حداکثر ۳ دقیقه وقت میگیرد.

ساخت کارخانجات پارس الکتریک باکمک فنی GRUNDIG آلمان

836 ۹ آواکارد

اطلاعات

بنیانگذار: شادروان عباس مسعودی
صاحب امتیاز و مدیر: فرهاد مسعودی
سردبیر: حسین بنی احمد
سال پنجاه و دوم
محل اداره: خیابان خیام. ساختمان اطلاعات
تلکس ۲۱۲۳۳۶ ـ تلگرافی: اطلاعات. تهران.
تلفن ۳۲۸۱

سخن روز

رکود بازار فرش

درشماره دیروز خبری داشتیم راجع به رکود بازار فرش و گرفتاریهایی که برای بازرگانان و فروشندگان فرش پیش آمده است.

طبق این گزارش، درحالی که بازار فرش بارکود شدیدی روبروست. خطر ورشکستگی گروهی از بازرگانان و فروشندگان فرش را تهدید میکند. چنان که اشخاصی درخلال همین چند هفته با مشکلات مالی و حتی ورشکستگی روبرو شده‌اند.

جای بسی تاسف است که بزرگترین کالای سنتی ایران، صنعتی که از دیرباز نام آن همراه بانام ایران در شرق و غرب عالم برزبان میرفته و معرف ذوق و سلیقه و مهارت ایرانی درخلق صنایع ظریفه بوده است، امروزه چنین حال و روزی دارد.

دست اندرکاران صنعت و تجارت فرش بهتر میدانند که رکود امروزی بازار فرش یک واقعه غیرمنتظره و معلول اتفاق فوق‌العاده‌یی نیست. چنین سرنوشتی را درباره فرش ایران، خیرگان از مدتها قبل پیش بینی میکردند و حتی درین باره مقامات مربوط را هشدار داده بودند. درحقیقت الان چند سالی میشود که فرش ایران دربازارهای خارجی وضع نامطلوبی دارد. فرش مابواسطه بالا رفتن هزینه تولید و نیز افزایش هزینه حمل و نقل و انبارداری بطورکلی گران تمام میشود و بعداز وضع منافع تولید کننده و بنکدار و صادرکننده با قیمتی به بازارهای خارج میرسد که فقط طبقات متمکن ازعهده خرید آن برمی آیند ولی این طبقات نیز همواره چشمشان به دنبال امتعه ممتاز و استثنایی و خلاصه کلام فرش های عتیقه یا همانند عتیقه است نه فرشهای معمولی.

مشتری معمولی فرش یا به عبارتی مشتری فرش معمولی وقتی می بیند کالای مشابهی را با همان طرح و نقش و شاید همان بافت و همان خامه و نخ دردکان مجاور بقیمت ارزانتر میفروشند، بطرف آن میرود و بصرف اینکه فرش مال ایران است یا فلان کشور دیگر، تفاوت چشمگیر قیمت را نادیده نمیگیرد. خصوصا که دراین اواخر بعضی صادرکنندگان فرش برای جبران تفاوت قیمت، فرش های نامرغوب را به خارج میفرستند تا از لحاظ قیمت فروش با فرش های غیرایرانی قابل رقابت باشد و نتیجه این «مرد رندی» متزلزل ساختن آخرین پایگاه فرش ایران یعنی مرغوبیت آن بوده است.

درداخل نیز، وضع بازار فرش متاسفانه بهترازین نیست و درحالی که طی سالهای اخیر تعداد دست اندرکاران تجارت فرش چندین برابر افزایش یافته و تنها درتهران دهها تیمچه و کاروانسرا و بازار و بازارچه اختصاصا برای معاملات فرش دایر شده است، کسادی ورکود بربازار فرش حکومت دارد و همچنان که اشاره رفت عده‌یی از تجار و فروشندگان فرش درگرداب توقف دست و پا میزنند و چند نفری هم تاکنون غرق شده‌اند.

سزاوار است لااقل پیش از آنکه دشواریها ازین بیشتر شود، فکری به حال فرش ایران و آتیه آن و همینطور وضع و حال دست اندرکاران صنعت و تجارت فرش بکنیم.

نامه به سردبیر

برای مهاجمان جاده ها مجازات زندان کافی نیست

شنیدم زمانی برای رفتن به شهری می‌بایست از گردنه‌ی عبور می کردند در یکی از این روزها، راهزنان راه را بستند و تمام افرادی را که از دو طرف جاده می گذشتند به داخل قهوه خانه بردند و مشغول جستجوی جیب البسه و اثاثیه آنان شدند. در همین موقع یکی از دزدها به گوشواره زن صاحب جمالی دست زد، اما ناگهان با خشم و اعتراض رئیس دزدها مواجه شد که گفت: «ما فقط به مردان و وسایل این‌ها کار داریم، احترام زنان برای ما واجب است و هیچ کس حق تجاوز به آنها را ندارد.»!

امروز پس از گذشت چندین سال از آن دوران پرآشوب، در تهران و در قلب ایران، که از نظر جهانیان مرکز ثقلی بشمار می‌رود و نامی آشناست، برای چندمین بار در طول چند ماه حادثه‌یی شوم و ننگین و زنی در مقابل چشمان حیرت زده شوهر یا نامزدش مورد تجاوز قرار می‌گیرد که البته ماموران انتظامی و مقامات قضایی در مجازات آنها نهایت سرعت عمل را بکار می‌برند. با توجه به اینکه این افراد از طریق روزنامه‌ها و دستگاه‌های ارتباط جمعی صریحا معرفی شده‌اند باید دید پس چگونه بعد از دستگیری گروه اول، دسته‌های دیگر دست به چنین کاری کثیف زده‌اند. و آیا انگیزه آنان جز قانون شکنی و سینه سپر کردن در مقابل قانون و دستگاه‌های انتظامی و اینکه حریفی برای خود طلب کنند چیز دیگری می‌تواند باشد؟

اگر انگیزه آنان شهوت رانی بوده میتوانستند از عشرتکده‌ها استفاده کنند، همچنانکه هزارها نفر از آن استفاده می کنند و بدیهی است که اینگونه اماکن برای جلوگیری از این بی بندو باری‌ها تاسیس شده‌اند.

شما را بخدا، آیا می‌شود فکرش را کرد که جلو چشمان شوهری به زن و یا در مقابل چشمان نامزدی به دختر تجاوز کرد، یعنی کاری که حتی حیوانات هم از آن شرم دارند؟!

پس بر عهده‌ی قانونگذاران و وکلاء و قضات محترم است که در مورد مجازات این افراد که با علم به وقاحت عمل و عبرت نگرفتن از سرنوشت سیاهکاران دیگر که در فاصله چند روز دست به این کار زده‌اند، تصمیم فوری اتخاذ کنند و با تهیه قانونی که اشد مجازاتش اعدام باشد این افراد را در ملاء عام و برای تنویر افکار منحرف دیگران و کسانیکه حتی فکر این کارهای کثیف و حیوانی را در سر می‌پرورانند، به دار اعدام بیاویزند تا شاید این کار، درسی باشد برای دیگران.

امروز که آنها به زن شوهر دار رحم نکردند، فردا به دختران معصوم دبستانها و دبیرستانها و دانشگاه‌ها رحم نمی‌کنند و این غده بدخیم را باید از ریشه سوزاند تا به قلب اجتماع آسیب نرساند و باعث فساد دیگران نشود.

حجت کشانی

جنایت اکتسابی ست نه ذاتی

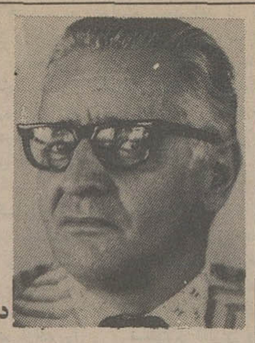

دکتر انور خامه‌ای

مقاله همکار گرامی ما آقای حسن صدر، تحت عنوان «تحرک دادگستری مایه امیدواری شده است بنده را بر آن داشت که صریح و بی پروا نظر خود را در این باره بنویسم چه با وجود احترام فراوانی که برای ایشان قائلم چون موضوع بحث یک مسئله اصولی است ناگزیر باید احساسات خصوصی را کنار گذاشت. از این گذشته یکی از لوازم و ضروریات دموکراسی این است که نظر های گوناگون باز نمود شود تا صحیح از سقیم شناخته گردد.

گفتم اختلاف نظر بنده با ایشان یک اختلاف اصولی است و برای توضیح این مطلب ناگزیر بذکر مقدمه‌ای هستم. در جامعه شناسی جنایی دو نظریه اصلی در برابر هم ایستاده اند و هر کدام از آنها با وجود دلایلی، هوا دارانی دارد. یکی از این دو نظریه جنایت را امری غریزی و ناشی از نهاد افراد بزهکار میداند و معتقد است تاثیر عوامل اجتماعی، تربیتی، محیط و غیره، فرعی است و اثر اساسی در جنایت ندارد. بزهکاران با لفطره بزهکارند و بزهکار هم خواهند ماند. نتیجه عملی این نظریه اینست که هدف مجازات تربیت و اصلاح بزهکار نیست بلکه قلع و قمع اوست تا جامعه از گزند وی در امان بماند. نظریه دیگر بعکس جنایت را معلول عوامل اجتماعی و تاثیر محیط میداند و معتقد است که بزهکار ترین مردم از مادر بزهکار زاده نشده و کاملا امکان داشته است فرد شرافتمند و درستکاری گردد. این عوامل اجتماعی مانند محیط خانواده، تربیت، تقلید، آمیزش،نیاز و غیره است، که بتدریج اشخاص را منحرف میسازد و بسوی جنایات هراس انگیز میکشاند. نتیجه عملی این نظریه نیز بی شک با نظریه فردی پیش گفته تفاوت دارد. برای هوا داران این نظریه مجازات باید وسیله تربیت و اصلاح بزهکار باشد نه محو و نابودی او. اگر عوامل اجتماعی زیان بخش، میتواند یک انسان را به بزهکاری بکشاند عوامل اجتماعی مفید و مناسب ریشه بزهکاری را از میان بر خواهد داشت و انسانهای پاکدامنی ببار خواهد آورد. هدف دادگستری نباید انتقام جویی از بزهکاران یا نابودی آنان باشد، بلکه ضرورت تربیت و اصلاح آنهاست.

در تاریخ همیشه حکومت های استبدادی ، طرفدار و مجری نظریه اول و حکومت های دموکراتیک هوا دار نظریه دوم بوده اند، از همین رو در حکومت های استبدادی حقوق طبیعی و انسانی متهم به هیچ روی رعایت نمیشود و اصلا برای او حقی قائل نیستند، چون او را بالفطره شریر و موذی می پندارند. در قرون وسطی در اروپا بعضی متهمان را زنده در آتش می سوزاندند و دلیلی که برای این کردار دد منشانه ارائه میدادند این بود که گویا شیطان در جسم متهم حلول کرده و جسم و روح او را ناپاک ساخته است!

دادگاههای تفتیش عقاید، تا سر حد مرگ متهمان را شکنجه میدادند تا گناه نکرده اعتراف کنند. در کشور خودمان نیز در دوران استبداد، متهم از همان آغاز جانی با لذات تلقی میشد و فاقد هر گونه حق طبیعی و انسانی تصور میگردید. مجازاتهای وحشیانه مانند شقه کردن، دست و پا و زبان و گوش بریدن، چشم کندن، کج گرفتن، زنده بگو کردن شمع آجین کردن و امثال آنها از همین روحیه سر چشمه میگرفته است. از این گذشته متهم نه حق دفاع داشت و نه حق تجدید نظر و حتی گاهی بدون اینکه یک سئوال هم از او کرده باشند او را محکوم و مجازات میکردند. طرف دیگر قضیه هم این بود که خانمها و امراء شاهزادگان چون با لفطره پاک نهاد فرض میشدند هر گناهی که مرتکب میشدند بی کیفر می ماندند. مال مردم را می چاپیدند بعرض و ناموس دیگران تجاوز میکردند، آدم می کشتند ولی هیچکدام گناه شمرده نمیشد. اخر مگر ممکن بود خانی یا امیری بزهکار باشد؟! حتما تقصیر با طرف مظلوم بوده است! در دوران زندگی خود ما نیز نازیها و هیتلریها از همین اصول پیروی میکردند و میلیونها یهودی و آزادیخواه را برای آن در کوره سوزاندند با این تعبیر که گویا دارای خونی نا پاک و فطرتی پلید هستند. حتی در این حد نیز فراتر رفتند و میلیونها جوان را بهمین دلیل مقطوع النسل کردند و آنها را نه تنها طبیعی ترین حق انسانی بلکه حیوانی خود محروم ساختند.

در مقابل، دادگستری دموکرات متهم و حتی محکوم را پیش از اثبات جرم از حقوق انسانی محروم نمیسازد و باو آزادی میدهد تا از خود دفاع کند، بیگناهی خود را بثبوت رساند، شرایط ارتکاب بزه را تشریح کند و از رای دادگاه، تجدید نظر بخواهد و متنبه شدن خود را نشان دهد و تقاضای تخفیف مجازات خود را عرصه دارد، چرا؟ برای اینکه اصل، در اینجا این است که متهم انسان است و انسان جایز الخطا و اصلاح پذیر دادگاه دموکراسی از این هم فراتر میرود و موظف است.

اعترافها و سخنان موهن یا بزهکارانه متهم را ندیده بگیرد و از ورای آنها واقعیت را آنطور که بوده است در نظر اورد و اگر متهم توانست یا نخواست از حق خود دفاع کند، قاضی با وجدان باید حق او را خود بجا اورد تا حکم دادگاه مطابق اصول عدالت و انسانیت صادر شده باشد.

پس از مقدمه اکنون بیائیم بر سر بحث در باره مقاله آقای صدر و فاش و بی پرده بگویم اگر از روی این مقاله بخواهیم قضاوت کنیم چنین بر میآید که ایشان آگاهانه یا نا آگاهانه طرفدار مکتب اولند و معتقدند که بزهکاران یا دست کم عده‌ای از آنها بالفطره بزهکارند. خود آنها با لذات مسئول جنایات خود بوده اند و عوامل اجتماعی در کشش آنها بسوی گناه هیچ تاثیری نداشته است و تغییر این این عوامل نیز هیچ سودی نخواهد داشت. اینها اصلاح ناپذیرند باید آنها را محو و نابود کرد و جامعه را از آلودگی وجود آنها هر چه زودتر و سریع تر زدود. خشم و کینه آقای صدر نسبت باین تبه کاران و تعجیل ایشان در مجازات آنها بحدی است که بنظر میرسد برعایت آئین دادرسی در این مورد نیز چندان پایبند نیستند و در موارد لزوم پامال ساختن آئین دادرسی را مجاز میشمارند یا دست کم رعایت دقیق آن را ضروری نمی پندارند، زیرا می نویسند:

«اگر راننده کامیونی که با منتهای قساوت و بی اعتنایی به قانون و عدلیه و مجازات، مرد مظلومی را که برای داد خواهی از پلیس، جلو کامیون او ایستاده بود دانسته و فهمیده زیر چرخهای کامیون خود خرد کرد و گذشت ظرف یک هفته همانجا بدار آویخته بودند، امکان چنین جنایتی را برای همیشه نفی میگردید.

بگذریم از اینکه معلوم نیست آقای صدر از کجا فهمیده است که راننده کامیون «با منتهای قساوت» و «دانسته و فهمیده» این کار را کرده و مثلا نقص فنی با مستی و بی احتیاطی موجب این فاجعه نشده است؟ بگذریم از اینکه همین قضاوتهای یکجانبه نشانه آنست که ایشان آگاهانه و یا نا آگاهانه راننده مزبور را جنایتکار بالفطره میداند و اصولا به فطری بودن جنایات معتقد است. از همه اینها بگذریم من فقط از آقای صدر که یک عمر با آئین دادرسی سر و کار داشته است می پرسم آیا ممکن است در ظرف یک هفته حتی با حداکثر سرعت تمام مراحلی را که طبق آئین دادرسی برای قطعی شدن حکم اعدام این راننده گناهکار لازم است انجام داد؟ یعنی مرحله بازپرسی، رسیدگی به شرایط ارتکاب جرم، استماع شهادت شهود و بررسی مدارک، تهیه کیفر خواست، دادرسی در دادگاه جنائی و تقاضای فرجام (که مهلت این یکی به تنهایی ده روز است) و رسیدگی در دیوان کشور را فقط در ظرف یک هفته انجام داد؟

واضح است که چنین کاری ممکن نیست ، پس معنی پیشنهاد آقای صدر این است که این جنایتکار بالفطره دادرسی میخواهد چکند همین طور بگیرید و در همان محل بدار بیاویزید، کافی است!

حالا فرض کنیم پیشنهاد آقای صدر را هم مو بمو اجرا کردند و راننده مزبور را از کامیون پائین کشیدند و همانطور که «کوکلوکس کلان» ها سیاهان آمریکا را «لینچ» میکنند فی المجلس بدار آویختند، آیا واقعا آنطور که آقای صدر پیش بینی کرده است امکان چنین جنایتی برای همیشه نفی میشود.؟! خیلی بی منطقی میخواهد که کسی چنین اندیشه‌ای را باور کند. اگر چنین می بود می بایست سیاست مختار السلطنه و نانواهایی که او توی تنور می افکند، کافی برای ریشه کن ساختن گران فروشی باشد، آیا چنین است؟ کدام وقت در تاریخ خشن ترین مجازاتها برای «عبرتاللناظرین» کردن مردمان بیگناه یا گناهکار موثر واقع شده و «امکان جنایت را برای همیشه نفی» کرده است»؟ آیا واقعا اسف انگیز نیست که در نیمه دوم قرن بیستم یک وکیل دادگستری، یک روزنامه نگار و یک اندیشه مند سیاست مختار السلطنه‌ای را بعنوان آخرین علاج تجویز کند؟

سپس آقای صدر شرح مبسوطی در باره سبعیت و درندگی چند تن جوانی که در جاده کن مردی را مضروب، محبوس ساخته بزن جوانی تجاوز کرده بودند که پس از دادرسی به حبس ابد محکوم شدند می نویسد که با آنکه «سرعت عمل دادگستری را که این همه مورد اعجاب و تحسین قرار گرفته» لازم میشمارد اما رای دادگاه را کافی نمیداند و اضافه می کند:

«حبس یعنی خوردن و خوابیدن، چه دردی از اجتماع در برابر چنین حیوانی سبع دوا میکند، حبس ابد چه فایده‌ای دارد باید اینها را کشت، اعدام کرد و بدار آویخت.»

بنده نمیدانم آقای صدر هرگز در زندگیشان حتی برای یکروز یا یکساعت هم شده زندانی بوده اند؟ اگر بوده اند لابد میدانند که زندانی بودن با «خوردن و خوابیدن» خیلی فرق دارد. زندانی بودن یعنی از دست دادن آزادی و آزادی بزگترین و گرامی ترین نعمتی است که انسان داراست.

بعضی از اندیشه مندان، آزادی راحتی از نعمت حیات نیز بالاتر و برتر دانسته اند، زیرا انسان زنده است برای اینکه آزاد باشد اگر آزاد نباشد زندگی چه سودی دارد؟

بهر حال اگر باین حد بالا نرویم دست کم سلب آزادی مانند سلب حیات بزرگترین ضربه‌ای است که بر یک انسان میتوان وارد ساخت. حبس دایم یعنی سلب آزادی برای تمام دوران زندگی، و این باندازه‌ای وحشت انگیز است که اگر روزنه امید بیاری چنین محکومی نمی شتافت باحتمال قوی مرگ فوری را بر یک عمر زجر کشیدن و در زندان پوسیدن ترجیح میداد. درست همین امید است که قانون گذار برای چنین مجازاتی در نظر گرفته است یعنی میخواهد.

همه راههای اصلاح را برای محکوم نبندد و باو بفهماند که یگانه راه باز گشت بزندگی و باجتماع این است که از کرده خود پشیمان شود و خود را اصلاح کند. این قانون گذار باصل اصلاح پذیری انسان قایل است چه اگر مانند آقای صدر بزهکار را جانی بالفطره و اصلاح ناپذیر میدانست میبایست قاعدتا بجای یکعمر زندانی ساختن و با صدور حکم اعدام هم او را از رنج یک عمر شکنجه راحت سازد و هم اجتماع را از شر او.

آقای صدر پس از اینکه میبیند قانون با پیشنهاد اعدام کردن این بزهکاران موافق نیست یک درجه تخفیف میدهد و توصیه میکند اگر اعدام نمیکنید چه مانعی دارد قانونی بگذرانید که توانایی جنسی را ازین درنده خو ها بگیرند و واقعا بکعمر آنها را در زندان بکار شاق وادار کنند؟ میترسید که از جوامع متمدن طردتان کنند؟» البته اگر منظور ایشان، از جوامع متمدن اجتماعاتی نظیر آلمان هیتلری باشد مسلما طرد که نخواهند کرد هیچ ناز شصت هم خواهند داد! اما در جامعه های دموکراتیک گمان نمیکنم که چنین مجازات هولناکی حتی به خاطرشان هم خطور کند. تا آنجا که بنده اطلاع دارم در هیچیک از کشور های متمدن امروز چنین مجازاتی وجود ندارد و در تاریخ قرن حاضر نیز تنها آلمان نازی چنین عمل نفرت انگیز و ددمنشانه‌یی را انجام میداد. علت آن نیز همانطور که در پیش گفتیم اعتقاد نازیها باصل فطری بودن و غریزی بودن خصایل انسانها بود و تصور می کردند عده‌ای از مردم بالفطره پست و تبهکار وعده دیگری غریز تا، پاک نهاد و نیکخویند، پس تربیت و محیط اجتماعی تاثیری ندارد و تبه کار را باید اعدام کرد یا دست کم مقطوع النسل ساخت تا از نژاد نا پاک او کسی پا بعرصه گیتی نگذارد، و جهان هستی را از لوث وجود خویش نیالاید.

معنی پیشنهاد آقای صدر نیز جز این نیست که توانائی جنسی را از این درنده خو ها بگیرند تا از نسل این «درنده خو ها» کسی بدنیا نیاید و ما مطمئن باشیم که بیست سال بعد جوان دیگری پیدا نخواهد شد که مردان را برباید و بزنان آنها تجاوز کند. ملاحظه میکنید که آقای صدر آگاهانه یا ناآگاهانه به اصل فطری بودن تبهکاران معتقد است یا دست کم برای این چند بزهکار و نظایر آنها چنین عقیده‌ای دارد.

«فاش میگویم و از گفته خود دلشادم» که بنده با این نظر ایشان همداستان نیستم و بنظر من هیچ انسانی از مادر بزهکار زاده نمیشود و این اجتماع و شرایط محیط است که بزهکارا به وجود میآورد. باقری هنگامیکه شیر خواره بوده با زمان شیر خوارگی آقای صدر تفاوت اساسی نداشته است. اگر او در بیست و چند سالگی به جنایت شرم آوری دست میزند ولی آقای صدر ناطقی زیر دست و روزنامه نگاری معروف میشود بروز این تضاد برای آن است که در محیط دیگری پرورش یافته است، باقری خانواده‌ای داشته که او را درست سرپرستی نکرده‌اند دوستانی داشته است که باوزشتی و بد رفتاری را آموخته‌اند در مدرسه یا کارگاه یا اجتماع، محیطی داشته که به او خشونت را تلقین میکرده است. تمام این شرایط یعنی محرومیت جنسی، مطالعه داستانهای جنایی و تماشای رپرتاژ های سکسی و مشاهده فیلمهای خشونت بار در سینما ها و تلویزیون و افسار

بقیه در صفحه ۲۳

بدون شرح

افکار یک پادشاه

نوشته: ر-ک - کارانچیا ۷۵

سیاست «بیطرفی منفی»

سئوال - سیاست شوروی درقبال رژیم مصدق، خصوصا درخلال آن دوره طولانی از چه قراربود؟

جواب - عجیب بود. روسها به هیچ شیوه‌ای در تظاهرات و فعالیتهای ضد انگلیسی شرکت نکردند. حتی در لاهه وقتی شکایت انگلستان علیه ملی شدن صنعت نفت ایران به داوری گذاشته شد - با اینکه حتی قاضی انگلیسی هم به نفع ایران رای داد - قاضی روسی بازهم بیطرف ماند او، در واقع از شرکت در کارهای دادگاه خودداری کرد.

سئوال - مصدق باید فرضیه جدیدی درزمینه اداره دولت به دنیا ارائه داده باشد؟

جواب - بلی شعاراو «بیطرفی منفی» بود حداقل، جمال عبدالناصر که من هرگز بااو موافقت نداشتم عادت داشت از بیطرفی مثبت دم بزند. درحالیکه مصدق درطول تمام دوران طوفانی کار مدام از بیطرفی منفی صحبت میکرد. صادقانه برایتان بگویم، دربرابر او، سروکار من بااهریمنی واقعی بود، اهریمنی که حتی به خانواده‌اش نیز ترحم نمیکرد.

سئوال - واقعا؟

جواب - این چیزی بود که مردمی که اورا میشناختند معمولا درباره وی میگفتند. اگر نفع او اقتضا میکرد پروایی نداشت که بدست خود حتی سرفرزندش را از تن جدا کند

سئوال - آمریکا دربرابر سیاست انتحار آسای مصدق چطور واکنش نشان داد؟

جواب - سیاست آمریکا نشان داد که واشنگتن با تحولی که دروقایع ایران پیدا شد علاقه و نگرانی روز افزونی احساس میکرد در ۵۱ - ۱۹۵۰ آمریکا کمک کوچکی معادل ۵۰۰ هزار دلار تحت ترتیبات برنامه کمک فنی، اصل چهار - به ایران عطا کرد، ولی پس از آنکه مصدق به قدرت رسید تخصیص کمک های آمریکا به ایران افزایش پیدا کرد و به ۲۳/۴ میلیون دلار رسید.

واشنگتن در ابتدا تصور میکرد که مصدق یک ضد کمونیست است. خود مصدق معمولا مباهات کنان میگفت که آمریکا از دولت وی پشتیبانی میکند. او عادت داشت به آمریکا اخطار کند که اگر از دادن کمک و حمایت به وی دریغ ورزد ایران به آغوش کمونیستها خواهد افتاد. اما در عین حال مصدق با کمونیستها روابطی دوستانه داشت و به آنان اجازه میداد تا نیروی خودرا تقویت کنند. وقتی که مصدق شروع کرد تا آشکارا به پشتیبانی حزب توده گرایش پیدا کند نقابی که تا آن وقت برچهره داشت دریده شد. با اینحال آمریکا بران بود که وظیفه مردم ایران است تا خودشان مسائل داخلی کشورشان را حل کنند.

سئوال - به نظر شما دلایل اصلی سقوط مصدق از چه قرار بودند؟

جواب - همانطور که من در خاطراتم ذکر کرده‌ام، مصدق به اسیر و بدام افتاده وقایعی تبدیل شد که از آنچه خودش میتوانست تصور یا پیش بینی کند، بمراتب عظیم‌تر بودند. او بعنوان یک «شومن» مادرزاد - سطوری از نمایشنامه را که به نقش خودش مربوط میشدند خیلی خوب از بربود و کلام خودرا هنگام بیان کردن آن سطور با بلاغت تمام بکار میبرد، ولی به مفاهیم کلماتی که بعنوان یک هنرپیشه در قالب نقش خود ادا میکرد بکلی جاهل بود.

مصدق شباهت به آدمکی ماشینی داشت که آن را نیروهائی درورای مدرکات خودش رهبری میکردند و کاری که او انجام میداد منحصر به نمایاندن پاره‌ای - حرکات و یا ادا کردن برخی اصوات بود. صرف نظر از کاستی های بسیار، از قبیل فقدان صداقت و اخلاص و تقوی و پارسایی، سه خصلت دیگر نیز در او وجود داشتند که اسباب سرنگون شدنش را فراهم آوردند، و اینها منفی بافی، سفسطه گری و تفرعن یا خود خواهی بودند.

سئوال - اعلیحضرت صفات و شخصیت مصدق را با چه بیانی خلاصه می کنند؟

جواب - مصدق بعنوان یک نخست وزیر پیش از آنکه یک زمامدار باشد یک هنرپیشه بود. او مخلوقی بود که فریب میداد، میتاخت، پاپس نمی کشید، اشک میریخت غش میکرد و حتی به تمارض متشبث میشد. حادثه‌ای را بیاد میاورم که دریکی از جلسات مجلس اتفاق افتاد مصدق در وسط یک سخنرانی از هوش رفت، ولی وقتی پزشک، که با عجله احضارش کرده بودند خودرا به او رساند و شروع به باز کردن دکمه های لباس مصدق کرد، او ناگهان بسیار چالاک و پرانرژی شد و دست خودرا باحدت و قوت به روی کرسی سخنرانی‌اش کوبید. معلوم شد که او صرفا خودرا به غش و بیهوشی زده بود تا مجلس را تحت تاثیر قرار دهد. سخن کوتاه، مصدق مدعی بزرگی بود که دست خودرا بیش از خالهایی که در اختیار داشت باز میکرد.

سئوال - سوء حکومت مصدق لابد به نوعی هشدار و درس عبرت برای مردم تبدیل شد؟

جواب - البته. مردم رژیم اورا چندان به آسانی فراموش نکردند. هر سال از ۱۹۵۳ تاکنون، روز سقوط او که با ۱۹ اوت مصادف میشود، بعنوان روز قیام ملی درسراسر ایران جشن گرفته شده است.

دنباله دارد

چهل سال قبل...

اعلامیه مارشال چیان کایشک در سالگرد جنگ

هانکئو ۱۳ اوت - مارشال «چیان کای شک» پیشوای ملت چین بمناسبت حلول دومین سال آغاز جنگ درمنطقه شانگهای خطاب بیکصدوپنجاه میلیون چینی که دراراضی متصرفی ژاپن حتی در «منچورستان»، زیست می نماید اعلامی صادر کرده پس از تشریح اوضاع که تاکنون درچین سابقه نداشته اهالی ان سامان را بمقاومت برعلیه ژاپن دعوت نموده و اطمینان داده است که اگر همه ملت یکدل و یک زبان متحد و متفق گردند بالاخره فیروزی نصیب ان ها خواهد شد.

مارشال نامبرده مخصوصا از رشادت و فعالیت نیروهای خارج از صف که از عقب جبهه موجب اذیت ژاپنی ها شده‌اند تعریف و تمجید کرده است.

ادم ربائی تروریستها

بیت المقدس ۱۳ اوت - بقراریکه اطلاع میدهند روز ۱۲ اوت تروریستها (شیخ ابراهیم عبدالرزاق) پیشوای حزب معتدل دفاع فلسطین را درپیرامون قصبه (رامال) ربوده‌اند و همچنین ۵ نفر و از جمله یکنفر زن را ربوده‌اند. دربیت المقدس شخص ناشناسی یکنفر یهودی را بضرب گلوله کشته است. در «نابلوز» برطبق امر اولیای امور درتعقیب غارت بانک (بارکلیز) اهالی بطور دست جمعی باید مبلغ دوهزار لیره بعنوان جریمه بپردازند. ضمنا یکنفر افسر انگلیسی که با اتومبیل بقصد (بیت اللحم) می رفته است درچهارمیلی جنوب بین المقدس بقتل رسیده است.

خبرهای داخلی

آقای عبدالله بهرامی بسمت وزیرمختاری دولت شاهنشاهی دربروکسل تعیین و آقای تقی نبوی وزیرمختار سابق به مرکز احضار شده‌اند.

ورود وزیر مختار

بقسمی که اطلاع یافته‌ایم آقای انوشیروان سپهبدی وزیر مختار دولت شاهنشاهی درپاریس بمحل ماموریت خودوارد شده‌اند و آقای ضیاءالدین قریب شارژ دافرسابق سفارت ایران در پاریس به مرکز احضار شده‌اند. ضمنا آقای عبدالحسین سرداری بسمت نیابت دوم سفارت شاهنشاهی درپاریس منصوب و اعزام شده‌اند.

انتخاب مستشار

آقای صفی نیا بسمت تصدی مستشاری سفارت کبری دولت شاهنشاهی درمسکو منصوب گردیده‌اند.

بازرسی در قزوین

تلفن نماینده اداره - صبح امروز - آقای امان الله سیف رئیس بازرسی اداره کل امار و ثبت احوال برای بازرسی یامور اداره ثبت احوال و امار قزوین و زنجان دوساعت پیش از ظهر روز شنبه ۲۲ مرداد ماه بقزوین وارد و پس از بازرسی کامل و دادن دستور کامل به آقای وثیق پور رئیس امار و ثبت احوال قزوین برای خاتمه امار شهر و دهستانهای اطراف دوساعت بعدازظهر بطرف زنجان عزیمت نمودند.

فوت مدیر مهمانخانه فردوسی

آقای اوانس اوانسیان مدیر میهمانخانه فردوسی شب جمعه ۲۱ مرداد باموتورسیکلت خود برای گردش بشمیران میرود و پس از گذراندن چند ساعت درمیهمانخانه دربند درحالی که مقداری نوشابه الکی هم نوشیده باموتوسیکلت خود از جاده خیابان پهلوی به تهران مراجعت می کند. هنگام حرکت از دربند محمد نام پیشخدمت مهمانخانه را هم عقب خود سوار میکند تا نزدیکی بیمارستان پهلوی که میرسد بملایمت می امده - ولی براثر افزایش سرعت موتور درنزدیکی بیمارستان نامبرده از جاده منحرف و بدرخت های اطراف جاده برخورد مینماید. مغز سراوانسیان بزمین اصابت نموده و بسختی مجروح میگردد. محمد پیشخدمت هم مختصری صدمه می بیند.

مامورین هر دورا به بیمارستان اعزام میدارند و چون جراحت وارده به اوانسیان سخت بوده روز جمعه درمریضخانه فوت می کند. محمد پیشخدمت تحت معالجه می باشد.

رئیس جدید پست و تلگراف

آقای محمدعلی ربیعی که از طرف وزارت پست و تلگراف بسمت ریاست پست و تلگراف شهسوار بجای آقای محمود محققی تعیین شده بود چند روز پیش وارد کارشد.

تشکیل اردوی پیشاهنگی

بمنظور ارتقاء پیشاهنگان بدرجات دوم و اول پیشاهنگی از روز جمعه ۲۱ مرداد اردوئی از پیشاهنگان تهران درمنظریه تشکیل گردیده است. مدت این اردو دوهفته و تا روز جمعه ۴ شهریور خواهد بود.

و چون درنظراست درفرودین ماه اینده یکعده از پیشاهنگان درجه اول ایران دراردوئی که درتخت جمشید تشکیل خواهد شد شرکت نمایند، پیشاهنگانی که دراین اردو شرکت نموده و یاصول زندگانی صحرائی اشنا شده‌اند، حق تقدم خواهند داشت.

اشگهای عشق

امشب سینماهما خیابان نادری بنابدرخواست مشتریان محترم نمایش کپیه جدید شاهکار درجه اول شرقی «اشگهای عشق» ناطق عربی باشتراک اواز خوان مشهور شرق «عبدالوهاب» و ستاره مشهور مصرخانم نجاة شروع سئانس اول ۸ دوم ۱۰ بعدازظهر

رقص اجتماعی دختران

همه شب درباغ زیبا و مفرح کافه رستوران قصر شیرین عملیات اکروبات - بالت - (رقص اجتماعی عده‌یی از دختران) بعلاوه اواز نیرومی خواننده شهیر و بهترین رقصهای شرقی وارکستر ایرانی و اروپائی محظوظ خواهید شد.

دواخانه های شبانه روزی

دواخانه های ذیل درتمام شبانه روز باز است:

داروئیان (خیابان بوذرجمهری جلوخان مسجد شاه) - جالینوس بخش ۶ خیابان اسمعیل بزار - میرزبگیان واقع درخیابان شاه

حرکت پستهای فردا

شمیران - کن - ورامین - خوار - گیلان - همدان - کرمانشاهان - اذربایجان - خراسان - عراق - خوزستان - مازندران

خارجه: زمینی - خط عراق عرب - خط صحرا

جوراب موتوری

لطافت، ظرافت، دوام مخصوص جوراب موتوری شهپراست. مارک ان را دقت نمائید.

«نقل از اطلاعات ۲۴ مرداد ماه ۱۳۱۷»

هلال ماه رمضان پیام آور صلح و آرامش

از: سید عبدالرسول حجازی
(خطیب اسلامی)

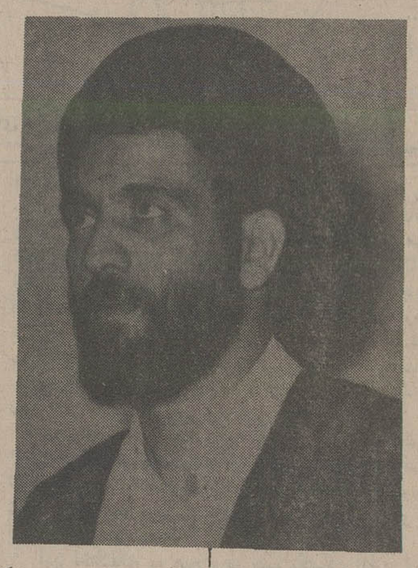

...محمد «ص» بهنگام دیدن هلال رمضان رودرروی کعبه قرار میگرفت و دستهای خویش را بسوی آسمان رحمت الهی می کشید و میفرمود:

اَللّهُمَّ اَهِلَّهُ علیه بِالاَمْنِ وَالایمان وَالسَّلاَمَةِ وَالاسلام وَالعافیة المُجَلَّله اَللّهُم اَرْزُقنا صِیامَهُ وَقِیامَهُ وتِلاوَةَ القُرآنِ فیهِ وَالرِّزقِ الوَاسِعِ وَدَفعِ الاَسقام.

خداوندا؛هلال روزه را بمابنمایانش در کمال امنیت وایمان و در نهایت سلامتی و درپرتو دیانت اسلام و عافیت و رفاهی که چون ابربهاری فراگیرنده همگان باشد.

الهی: درماه روزه بهره‌ای از روزه و نمازگذاری وخواندن پی در پی کلمات قران را بماعنایت کن.

آفریدگارا در این روزهای صیام آذوقه عمومی را فراوان دار و بیماری ها رااز تن آدمیان دوربدار (اصول کافی ج ۴ـ۷۱)

در میان جماعاتـی روزه خودداری کردن از خوردن و آشامیدن، آمیزش جنسی، سخن گفتن و دست زدن بکاری است. بعضی دیگرترک یکی از آنها یا امساک از قسمتی اعمال مزبوررا روزه دانند. شاید عجیب ترازهمه انواع روزه ها روزه صمت (خودداری از سخن گفتن) باشد این روزه میان بسیاری از قبایل سابق معمول بوده است در میان بومیان استرالیا به هرزنی واجب بود که پس از فوت شوهرش، مدت درازی که گاه به یک سال میرسید، از سخن گفتن خودداری کند چنان می نماید که روزه صمت دردیانت یهود پیش از ظهور مسیحیت نیز به نحوی معمول بوده است و آیهٔ کریم قرآن مجید.

«فاِمّاتَرَیِنّ مِنَ البَشَرِاَحَداً فَقُولی اِنّی نَذَرتُ لِلرَّحمنِ صَوماًفلم اُکلِّمَ الیَومَ اِنسیّا»

وهرکس را ببینـی بگو (بااشـاره) که من برای خداروزه نذرکرده‌ام هرگز با کسی سخن نخواهم گفت باین معنی اشارت دارد.

امساک از خوردن آشامیدن درروزه نیز صورتهای مختلف دارد: در بعضی از خوردن و آشامیدن مطلقا باید خودداری شود مانند روزهٔ مسلمانان، برخی مقید است به خودداری از خوردن و آشامیدن بعضی از خوردنی ها و آشامیدنی ها مانند روزه های صائبی و مانوی ها و مسیحیان.

وقت ومدت روزه نیز نزد اقوام و مذاهب مختلف متفاوت است: بعضی خودداری تمام یکشبانه روزرا درروزه معتبر می دانند، بعضی فقط روزراوگروهی قسمتی از روز یا تمام شب یا قسمتی از آن را.

ازحیث زمان نیز بعضی روزه ها بدنبال هم است و بعضی دیگر در مدت معین، ولی درروزهای غیر متوالی: مثلا یک روز روزه داشته باشند و یک روز بخورند. موسم آنهم ممکن است در ماهی از ماهها یا فصلی از فصول سال باشد.

دردیانت های مختلف، روزه های واجب یا مستحب بمناسبتی تشریح شده است. این مناسبت ها نیز گاهی از نظر رسیدن فصل معینی، یا سال مخصوصی، یاروزهای هفته‌ای، یا رسیدن کوکبی بمنزل خاصی از منازلش بوده است. یا بمناسبت یادبود واقعه مهمی برگزیده شده است: مثلا ماه روزه مسلمانان مصادف است بانزول قران مجید و روزه هفدهم ماه چهارم عبری که یکی از روزه های یهودیان است مصادف است با روز سقوط سلطنت قوم یهود! (مطالب تاریخی تااین قسمت از مجلهٔ عربی رسالة الاسلام اقتباس شده است)

واژه رمضان

خلیل آستاد بزرگ فرهنگ عربی میگوید رمضان ازکلمه «رمض» با سکون میم است و آن باران تند و رگباری است که درفصل پائیزی می بارد و زمین را از گردوغبار و برگ خزان ولایه های آلوده شستشو میدهد و بدین مناسبت که ماه روزه تمامی آلودگیهای روانی وارگانیسم بدن انسانی را پاکیزه کند و مغزشوئی و تن پالائی دراین ایام صورت پذیرد رمضان گفته شده است دیگر آستاد فرهنگ عرب، زمخشری فرماید: رمضان مصدر «رمض» است و آن بدین معنـا که آفتـاب مستقیمـا برریگستانهای خط استوائی می تابد و یا مایع و ماده محترقه که بسرعت بسوزد بدین اصل که روزه داری گناه های انسانهای در مسیر خدارا مسیوزاند و دیگر آثار معاصی برجامه روحشـان پدیدار نگردد ماه خدارا رمضان گفته‌اند و کتاب خدا بدین نام عنایت داشته است.

روزه در شرع مقدس اسلام

روزه رکنی از ارکان اسلامی است و هرمسلمان بالغ و عاقل و سالمی که در مسافرت نباشد وظیفه دارد به حکم شریعت محمد «ص» یک ماه رمضان را درهرسال روزه بگیرد.

در تمام دستورات مقدسه اسلامی و انواع عبادات فواید و نتایج مهمی جهت فرد و اجتماع وجوددارد و هرکس ازتابش انوار دانش برخوردار است باندک توجهی پی به این حقیقت برده است چه بسا دانشمندان مغرب زمین که اعتراف باین واقعیت نموده اند برخی از عبادات فواید اجتماعی و سیاسی دارد چون: حج، زکوة وبرخی شخصی و فردی و در ساختن انسان اثر مستقیم دارد بسان: نماز روزه و غالبا جامع فردی واجتماعی است.

دقت کنید، قران نام روزه را صبـر نهاده (یاایهاالـذین آمَنوااستَعینوُابالصَّبرِ والصَّلوٰة که گروهی معتقـدند مراد از صبردراین آیه، روزه میباشد)، زیرا سبب صبر و بردباری میشود نیروی خویشتن داری و اراده و تصمیم که از حیاتی‌ترین مسائل اخلاقی و زندگانی است بانسان می بخشد.

ازساده‌ترین مسائلی که شخص روزه دار ملزم میشود در اولین فرصت رعایت کند کفّ نفس ودوری کامل از مفطرات دهگانه است و ، فته رفته پرهیز از مبطلات دهگانه موجب میگردد که صدها و هزار ها خلاف را دردوران عمر چندین ساله خودمان که در کمال آسانی وموفقیت نادیده بگیریم و دوری کنیم و این تقویت روح و جان از روزه آغاز میشود.

پالایش روح

روزهای پی در پی میگذرد، ماههابسان شاهین نیرومندی هفته هارا دنبال میکند، گرچه خودش در چنگال سال قرار گرفته است و بالاخره گذشت زمان بمانند خوره روح و نفس را خورده و میسایند. هراندازه گذشت زمان و انتقالات ذهنی و سخنان روزمره ما بی اثر باشد لااقل گردی رقیق و لطیف برروی روح و عقل آدمی بوجود میاورد که تیرگی و تاریکی آن روزافزون میشود. ماه روزه جهت شستشوی مغزی و پالایش روح مقرر گردیده است در این فرصت که توجه خاصی بجهات معنوی و نکات اخلاقی میگردد جبران خسارت یکساله بعمل آمده و تعادل در کشورجان و روح بازگشت مینماید. یکسال دوری و گریز، یکسال تمام فاصله وقهقرا، ولی یک ماه آشتی و نزدیکی، یک ماه بیداری و زنده دلی، یک ماه عبادت وروزه داری، پالایش روح افسرده و فرسوده شده.

نه این معنااز نویسنده نیست؛ این حقیقتی است که از رسول اکرم ص بیادگار مانده است:

مَن صامَ برمضان ایماناً و احتساباً غُفِرَلهُ ماتقدّم من ذَنبِه (سفینة البحار کلمهٔ «صوم»)

کسیکه روزه بگیرد یک ماه تمام رمضانرا براساس ایمان و مواظبت کامل، آنچه گناه و لغزش داشته بخشیده میگردد.

بی جهت نیست که میگوییم مسجد پالایشگاه روح و ماه رمضان وروزه پالایش کنندهٔ عقل و روح آدمی می باشد.

خروس صبح زد سبوح‌وقدوس
فراکن دیده از این خواب منحوس
عزیز ملک مصرای یوسف دل
شوی در چاه و زندان چند محبوس
زبالا سوی پستی چون کنی روی
بمقصد چون رسی زین سیر معکوس

بقیه در صفحه۲۳

مجالس سخنرانی

دکتر محمدجواد مناقبی:
ظهرها بعداز نماز جماعت حضرت آیت الله العظمی آقای حاج سیداحمدخوانساری مسجدحاج سیدعزیزالله بازار مسجد امام صادق علیه السلام آریاشهر از ساعت ۹/۵ الی ۱۰/۵ بعدازظهر
مسجد سادات یوسف آباد شمالی از ساعت ۱۰/۵ الی ۱۱/۵ بعدازظهر
آیت ا.. حاج سیدمهدی لواسانی:
ظهرها و شبها بعداز اقامه جماعت در مسجد مرحوم آیت ا. لواسانی گذرلوطی صالح درشناخت اهلیت رسول خدا (ص) از دیدگاه قرآن سخن میفرمایند
آقای شیخ قاسم اسلامی:
مسجد شاه آبادی پامنار از ساعت ۲ الی ۳ بعدازظهر
مسجد امیرالمومنین علیه السلام جاده قدیم شمیران از ساعت ۹/۵ الی ۱۰/۵ بعدازظهر
مسجد مستوفی الممالک خیابان خیام از ساعت ۱۱ الی ۱۲ بعدازظهر
حسینیه قنات آبادیها از ساعت ۱۲ الی ۱ بعدازنیمه شب
آقای سیدقاسم شجاعی:
مسجد حاج ابوالفتح میدان شاه از ساعت ۱ الی ۲ بعدازظهر
مسجدسیدالشهداء نازی آباد از ساعت ۲ الی ۳ بعدازظهر
مسجد نو خیابان خراسان از ساعت ۹ الی ۱۰ بعدازظهر
مسجد مرحوم آیت الله علوی خیابان سیروس از ساعت ۱۰ الی ۱۱ بعدازظهر
حسینیه طریقت از ساعت ۱۱ الی ۱۲ بعدازظهر
حسینیه فاطمیون از ساعت ۱۲ الی ۱ بعدازنیمه شب
آقای سیدجواد هشترودی:
مسجد امام رضاعلیه السلام خیابان کمالی از ساعت ۱ الی ۲ بعدازظهر
مسجد فاطمیه خیابان قلعه مرغی از ساعت ۲/۵ الی ۳/۵ بعدازظهر
مسجد حاج امجد خیابان خوش از ساعت ۸/۵ الی ۹/۵ بعدازظهر
مسجد امام حسن عسگری علیه السلام از ساعت ۹/۵ الی ۱۰/۵ بعدازظهر
مسجد سیدالشهداء بیست متری جوادیه از ساعت ۱۰/۵ الی ۱۱/۵ بعدازظهر
حسینیه فاطمی بیست متری جوادیه ازساعت ۱۱/۵ الی ۱۲/۵ بعدازظهر
آقای شیخ محمدتقی مجتهدزاده:
مسجد فخریه خیابان پهلوی از ساعت ۲ الی ۳ بعدازظهر
مسجد حجتیه سلسبیل ۹ الی ۱۰ بعدازظهر
مسجد حسینی خیابان طوس ۱۰ الی ۱۱ بعدازظهر
مسجد پاچنار ۱۱ الی ۱۲ بعدازظهر
آقای حاج اشرف کاشانی:
مسجد حضرتی بازار امین السلطان از ساعت ۱ الی ۲ بعدازظهر
مسجد و مدرسه سپهسالار قدیم بازارچه مروی ازساعت ۳ الی ۴ بعدازظهر
مسجد امیرالمومنین علیه السلام بیست متری منصور از ۹ الی ۱۰ بعدازظهر
حسینیه کربلائی ها بوذرجمهری جنب کوچه آیت الله حاج شیخ فضل الله نوری از ساعت ۱۰ الی ۱۱ بعدازظهر
مسجد لاهیجانیها پامنار از ساعت ۱۱ الی ۱۲ بعدازظهر
آقای شیخ محمدمقدسیان:
مسجد رسول اکرم (ص) چهارراه اناری ۲ الی ۳ بعدازظهر
مسجد امام صادق علیه‌السلام خیابان بزرگ گیشا از ساعت ۹ الی ۱۰ بعدازظهر
آقای حاج شیخ مرتضی انصاری خراسانی:
مسجد بنی هاشمی خیابان گرگان چهارراه معینیه مسجد بنی هاشمی از ساعت ۲ الی ۳ بعدازظهر
مسجد محمدی خیابان زعفرانیه کوچه آرام ازساعت ۹ الی ۱۰ بعدازظهر
مسجد خسروشاهی جاده قدیم شمیران خیابان اسدی از ساعت ۱۰ الی ۱۱ بعدازظهر
آقای شیخ مهدی مدّقق خراسانی:
مسجد انبار جب میدان بار از ساعت ۲ الی ۳ بعدازظهر
صحن مطهر حضرت عبدالعظیم علیه السلام از ساعت ۶ الی ۷ بعدازظهر
مسجد علوی رباط کریم از ساعت ۱۰ الی ۱۱ بعدازظهر
«بقیه اسامی آقایان در شماره فردا»

هموطن عزیز:

شما که به عللی از برگزاری مراسم ماه مبارک رمضان معذور هستید و نمی توانید روزه بگیرید، برای تعظیم شعائر مذهبی و احترام به قانون اسلامـی، از تظاهر به روزه خواری خودداری بفرمائید.

در باب این صفحه

ماه رمضان، ماه خدا، ماه عبادت، ماه نازل شدن قران کریم با شکوه و عظمت فرا می رسد. دراین ماه دلهای اکنده از اشتیاق تقرب مسلمانان جهان، بیش از پیش بسوی خدای بزرگ پر می کشد. بهمین مناسبت از امروز صفحه ویژه‌ای در اطلاعات گشوده‌ایم که تا پایان این ماه ادامه خواهد یافت. دراین صفحات که همه روزه منتشر می شود، سرویس مذهبی روزنامه برنامه‌ای بشرح زیر خواهد داشت:

پاسخ به سوالهای مذهبی:
به سوالهای مذهبی شما در روزنامه پاسخ می گوئیم. همه روزه باستثناء پنجشنبه و جمعه از ساعت ۴/۵ تا ۶/۵ بعدازظهر تلفن ۳۲۸۶۲۸ دراختیار شماست. شخصیت های علمـی روحـانیت دراین امـر، مددکار سرویس مذهبـی روزنامه هستند.

معرفی کتاب:
در بخش معرفی کتاب صفحه مذهبی، هر روز یکی از انتشار یافته های شخصیت های اسلامی را معرفی خواهیم کرد.

وقایع ماه رمضان:
رویدادهای تاریخ اسلام درماه رمضان، قسمتـی از مطالب صفحه مذهبی ماست که به تذکر سخنی پیرامون آن ها خواهیم داشت.

جدول توپ سحر و افطار و ساعات شرعی

استخراج دکتر عباس ریاضی کرمانی

شهرستان تهران	مرداد ۲۵۳۶	رمضان ۱۳۹۷	اوت ۱۹۷۷	توپ سحر		طلوع آفتاب		ظهر شرعی		توپ افطار	
				دقیقه	ساعت	دقیقه	ساعت	دقیقه	ساعت	دقیقه	ساعت
چهارشنبه	۲۶	۱	۱۷	۴۵	۴	۲۱	۶	۹	۱۳	۱۱	۲۰
پنجشنبه	۲۷	۲	۱۸	۴۶	۴	۲۲	۶	۹	۱۳	۱۱	۲۰
جمعه	۲۸	۳	۱۹	۴۷	۴	۲۳	۶	۹	۱۳	۱۰	۲۰
شنبه	۲۹	۴	۲۰	۴۹	۴	۲۳	۶	۹	۱۳	۹	۲۰
یکشنبه	۳۰	۵	۲۱	۵۰	۴	۲۴	۶	۸	۱۳	۷	۲۰
دو شنبه	۳۱	۶	۲۲	۵۱	۴	۲۵	۶	۸	۱۳	۶	۲۰
سه‌شنبه	شهریور	۷	۲۳	۵۲	۴	۲۶	۶	۸	۱۳	۵	۲۰
چهارشنبه	۲	۸	۲۴	۵۳	۴	۲۷	۶	۸	۱۳	۳	۲۰
پنجشنبه	۳	۹	۲۵	۵۴	۴	۲۷	۶	۷	۱۳	۲	۲۰
جمعه	۴	۱۰	۲۶	۵۵	۴	۲۸	۶	۷	۱۳	۱	۲۰
شنبه	۵	۱۱	۲۷	۵۶	۴	۲۹	۶	۷	۱۳	۵۹	۱۹
یکشنبه	۶	۱۲	۲۸	۵۷	۴	۳۰	۶	۷	۱۳	۵۸	۱۹
دو شنبه	۷	۱۳	۲۹	۵۸	۴	۳۰	۶	۶	۱۳	۵۷	۱۹
سه‌شنبه	۸	۱۴	۳۰	۵۹	۴	۳۱	۶	۶	۱۳	۵۶	۱۹
چهارشنبه	۹	۱۵	۳۱	–	۵	۳۲	۶	۶	۱۳	۵۴	۱۹
پنجشنبه	۱۰	۱۶	سپتامبر	۱	۵	۳۳	۶	۶	۱۳	۵۳	۱۹
جمعه	۱۱	۱۷	۲	۲	۵	۳۴	۶	۵	۱۳	۵۱	۱۹
شنبه	۱۲	۱۸	۳	۳	۵	۳۵	۶	۵	۱۳	۴۹	۱۹
یکشنبه	۱۳	۱۹	۴	۴	۵	۳۶	۶	۵	۱۳	۴۷	۱۹
دو شنبه	۱۴	۲۰	۵	۵	۵	۳۷	۶	۴	۱۳	۴۶	۱۹
سه‌شنبه	۱۵	۲۱	۶	۶	۵	۳۷	۶	۴	۱۳	۴۴	۱۹
چهارشنبه	۱۶	۲۲	۷	۷	۵	۳۸	۶	۴	۱۳	۴۳	۱۹
پنجشنبه	۱۷	۲۳	۸	۸	۵	۳۹	۶	۳	۱۳	۴۱	۱۹
جمعه	۱۸	۲۴	۹	۹	۵	۳۹	۶	۳	۱۳	۴۱	۱۹
شنبه	۱۹	۲۵	۱۰	۱۰	۵	۴۰	۶	۳	۱۳	۴۰	۱۹
یکشنبه	۲۰	۲۶	۱۱	۱۱	۵	۴۰	۶	۲	۱۳	۴۰	۱۹
دوشنبه	۲۱	۲۷	۱۲	۱۲	۵	۴۱	۶	۲	۱۳	۳۹	۱۹
سه‌شنبه	۲۲	۲۸	۱۳	۱۳	۵	۴۱	۶	۲	۱۳	۳۷	۱۹
چهارشنبه	۲۳	۲۹	۱۴	۱۴	۵	۴۲	۶	۱	۱۳	۳۵	۱۹
پنجشنبه	۲۴	شوال	۱۵	۱۵	۵	۴۳	۶	۱	۱۳	۳۴	۱۹

اکسپرس

شکاف بزرگ در جناح چپ فرانسه

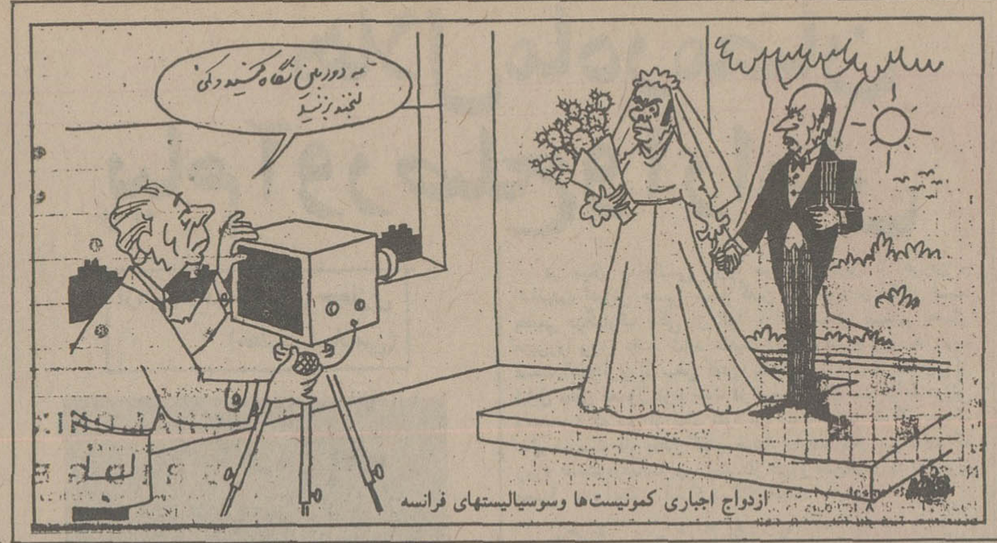

دامنه اختلاف نظر و کشمکش شدیدی که در باره تجدید نظر در برنامه مشترک چپ گرایان میان حزب سوسیالیست و کمونیست فرانسه بروز کرده با یک ماجرای جدید یعنی «در گفتگوهای سری کمونیستها و سوسیالیست‌ها به روزنامه‌ها» بیش از بیش گسترش یافته است.

روز ۲۸ ژوئیه نمایندگان سه حزب سوسیالیست ورادیکالهای چپ مامور تنظیم برنامه مشترک ظاهرا در باره مسئله دفاع سند محرمانه‌ای تنظیم می کنند.

روز بعد عین این سند در روزنامه لوموند منتشر میشود. چه کسی تصمیمات این جلسه سری را فاش کرده است؟ خائن کیست؟

دبیر کمیته مرکزی حزب کمونیست فرانسه بلافاصله اعلام میدارد سندی که انتشار یافته با حقیقت وفق نمیدهد.

دبیر کمیته مرکزی حزب کمونیست سپس با لحن تلخی تاکید می کند که بعقیده ما دو حزب سوسیالیست و جنبش رادیکالهای چپ می کوشند مذاکرات را در بن بست قرار دهند.

سوسیالیست‌ها بیدرنگ با انتشار اعلامیه ای اتهامات کمونیستها را رد می‌کنند و این اتهامات را جزئی از روش تهاجمی میدانند که کمونیستها طی هفته‌های اخیر نسبت به سوسیالیست‌ها پیش گرفته‌اند.

مسئله دفاع میان کمونیستها و سوسیالیست‌ها وجود دارد عمیق تر میشود.

ژرژمارشه دبیر کل حزب کمونیست فرانسه روز دهم اوت در یک مصاحبه تلویزیونی در باره انتشار تصمیمات گروه پانزده نفری پیرامون مسائل دفاعی می گوید نمایندگان سه حزب تنها در باره اسنادی که جنبه موقت دارند کار می کنند: دبیر کل حزب کمونیست فرانسه تاکید می کند که با اینحال گروه پانزده نفری تا

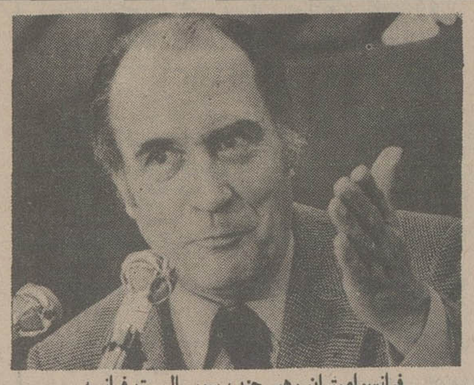
فرانسوامیتران رهبر حزب سوسیالیست فرانسه

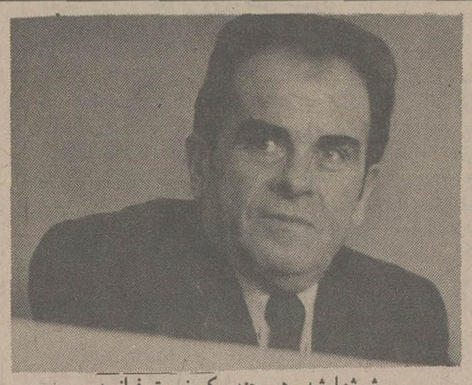
ژرژمارشه رهبر حزب کمونیست فرانسه

هنگام تشکیل کنفرانس عالی رهبران سه حزب کار خود را دنبال خواهد کرد در این کنفرانس متن نهائی برنامه مشترک تهیه خواهد شد.

ژرژمارشه سپس اضافه می کند در این شرایط برای حزب کمونیست جای شگفتی است که قسمتی از اسنادی که هنوز روی آن توافق قطعی نشده در روزنامه لوموند انتشار یافته است. دبیر کل حزب کمونیست فرانسه تاکید می کند که انتشار اسناد موقت ونیمه تمام روشی است که ماکمونیستها نمی‌توانیم تحمل کنیم.

ژرژمارشه اضافه می کند که حزب کمونیست فرانسه نمی‌خواهد مسائلی را که در یک برنامه مشترک گنجانیده خواهد شد از فرانسویان پنهان کند اما انتشار قبل از موعد تصمیمات قابل قبول نیست دبیرکل حزب کمونیست فرانسه ضمن تشریح برنامه‌های حزبی می گوید: ما نمی‌توانیم بیک اکثریت رسمی پس از انتخابات راضی شویم ما با کثریتی احتیاج داریم که به مفهوم تغییراتی که میخواهیم در جامعه فرانسه بوجود بیاوریم آگاه باشد ـ من هرگز واقعیت زندگی اقتصادی سیاسی واجتماعی را از ملت‌مان پنهان نخواهم کرد چرا که این یک شیوه ضد دموکراتیک است ومن به قضاوت زنان ومردان فرانسوی اطمینان کامل دارم.

مارشه ضمن تشریح نظرات حزب کمونیست فرانسه در باره مسایل دفاعی می گوید فرانسه هرگز یک نیروی عادی با ارزشی نداشته و از پنج سال پیش فرانسه تمام بودجه نظامی خود را در راه ایجاد نیروی ضربتی خرج کرده است مارشه تاکید می کند که حزب کمونیست فرانسه اصلا مخالف نیروی ضربتی است اما این مطلب را هم بخوبی درک می کند که فرانسه نمی تواند یک کشور خلع سلاح شده باشد. ما باید وسیله کافی برای دفاع از مرزها و استقلال کشور داشته باشیم ومیدانیم که امروز دفاع از کشور بدون دسترسی نیروی ضربتی امکان پذیر نیست و مادر ماه مه پس از یک سال بررسی کامل جوانب قضایا این تصمیم را گرفته‌ایم و بنا براین موضوع به هیچ وجه جنبه تاکتیکی ندارد. اما میگوئیم باید در شرایط کنونی یک نیروی ضربتی در اختیار داشته باشیم و در عین حال به سیاست بزرگ که هدف اصلی آن خلع سلاحی عمومی است گرایش پیدا کنیم.

دبیرکل حزب کمونیست فرانسه سپس باختلافات خود با حزب سوسیالیست اشاره کرده می گوید چیزی که ما از فرانسوامیتران میخواهیم این است که حزب سوسیالیست در برنامه مشترک جدید نظرات خود را در باره سیاست دفاعی و سیاست خارجی کشور بروشنی تعیین کند تا بتوانیم برای ماه مارس یک برنامه انتخاباتی واحد عرضه کنیم.

موارد اختلاف

دبیرکل حزب کمونیست فرانسه اعتراف می کند که علاوه بر مسائل مربوط به سیاست خارجی و سیاست دفاعی در باره مسایل دیگر از جمله ملی کردن صنایع نیز میان سوسیالیستها و کمونیستها اختلاف نظرهائی وجود دارد.

مارشه تاکید می‌کند که حزب کمونیست فرانسه واقعا میخواهد با سوسیالیست‌ها بتوافق برسد اساس این توافق هم اکنون وجود دارد اما هنوز اختلافات جدی دو حزب را از یکدیگر جدا می کند که باید آنها را از میان برد. اما آیا این اختلافات جدی دو حزب را از یکدیگر جدا می کند که باید آنها را از میان برد. اما آیا این اختلافات برطرف خواهد شد؟ بگزارش روزنامه های فرانسه هرروز که می گذرد شکافی که دو حزب بزرگ چپ گرارا از یکدیگر جدا می کند عمیق تر میشود اختلاف نظر تازه‌ای که میان دو حزب بوجود آمده مربوط به دستمزدها است حزب سوسیالیست فرانسه می‌خواهد در صورت روی کار آمدن جناح چپ حداقل دستمزدها در فرانسه دوهزار ودویست فرانک تعیین شود. حزب کمونیست این پیشنهاد را رد می کند.

سوسیالیست‌ها و کمونیستها هنوز در باره مسئله مالیات بر ثروت هم بتوافق نرسیده‌اند حزب کمونیست معتقد است به ثروتهای بیش از یک میلیون فرانک باید مالیات مخصووص بر ثروت وضع شود حزب سوسیالیست این حد نصاب را دو میلیون فرانک تعیین کرده است.

این اختلافات به هیچ وجه جنبه تکتیکی ندارد بلکه در بسیاری از موارد شکاف موجود بحدی زیاد است که کمتر احتمال میرود دو طرف بتوانند تا ماه مارس در باره آنها بتوافق برسند.

از دید حزب کمونیست در برنامه مشترک کنونی حداکثر اصلاحاتی که باید در فرانسه انجام شود گنجانده شد ونیازی نیست که در کلیات آن تجدید نظر شود و نباید از آنچه که در این برنامه قید شده جلو رفت. بطوریکه گفته شد در حال حاضر بهترین اختلاف نظر سوسیالیستها و کمونیستها در باره سیاست دفاعی فرانسه است. فرانسوامیتران پیشنهاد کرده است که در باره نگهداری یا از بین بردن نیروی ضربتی فرانسه از مردم فرانسه نظر خواهی شود اما ژرژمارشه عقیده دارد که گرفتن تصمیم در باره این مسئله باید به قوه مقننه واگذار شود.

فلسطینی‌ها به یک کشور خلع سلاح شده راضی اند

الحوادث

سایروس ونس وزیر خارجه امریکا که بازدید خود را از منطقه عربی خاور میانه با تمام رسانید، قبل از اینکه دست به این مسافرت بزند، یک رشته گفتگو با سفرای عرب مقیم امریکا و دست اندرکاران مسئله خاور میانه و عده‌ای از دیپلماتهای کشورهای بازار مشترک اروپا بعمل آورد.

هدف از تماسهای مزبور این بود که برای این عده سیاست امریکا را تشریح و تاکید نماید که سیاست امریکا با سیاست اسرائیل که بگین در مسافرت خود به امریکا آنرا اعلام کرد هماهنگی ندارد.

انجام این تماسها ضروری بود زیرا همه محافل از وزارت خارجه امریکا میخواستند که توضیحی در باره خوشبینی پرزیدنت‌کارتر نسبت به موفقیت کنفرانس ژنو بدهد. زیرا اظهارات بگین علیه این کنفرانس و مخالفتش با دو مطلب اساسی که کارتر به آن اشاره کرده بود یعنی (تشکیل دولت فلسطین و عقب نشینی کامل) هر گونه امیدی را نسبت به این کنفرانس با یاس مبدل ساخته بود.

همانگونه که روزنامه تایمز نوشت بگین کنفرانس ژنو را «کشت» و طرح کارتر را که بر اساس عقب نشینی شبه کامل از اراضی اشغالی و شناسائی کشور ملی فلسطینیها استوار بود رد کرد و اعلام نمود که ساحل غربی رودخانه اردن را رها نمیکند و حق تعیین سرنوشت را برای ملت فلسطین برسمیت نمیشناسد.

ونس در تماسهای خود در واشنگتن و در تماسهای اخیر در کشورهای عربی سعی کرد آنها را نسبت به آنچه بگین موفق شد دستگاه حاکمه امریکا را بآن قانع کند، و دولت امریکا ناچار شد برای جلوگیری از بحران در روابط واشنگتن و تل اویو آنها را بپذیرد قانع سازد.

بگین به پرزیدنت امریکا گفته بود که علت عقب افتادن کنفرانس ژنو یک اشتباه کوچک دولت اسحاق را بین بوده است زیرا رابین نمی‌خواسته است بدون توافق کامل با واشنگتن به این کنفرانس برود مبادا طی جلسات کنفرانس تحت جبهه های جبهه‌های مختلف قرار گیرد در حالیکه بگین معتقد است که رفتن به کنفرانس نیاز به توافق کامل با امریکا ندارد.

راه حل اسرائیلی

در اینصورت اسرائیل از زیر بار فشار امریکا شانه خالی خواهد کرد و اعراب خود را در برابر گفتگو کننده‌ای خواهند یافت که همه «آس» ها را بدست دارد و از فشار امریکا که روی آن حساب میکنند رها می‌باشد.

لذا اکنون که کارتر ناچار شده است این راه حل اسرائیلی را قبول کند، ونس ناچار بود ثابت کند که مناقشات خاور میانه مناقشات اعراب و اسرائیل است و نمیتواند بصورت مناقشات اسرائیل و امریکا در آید، بهمین جهت اعراب باید در کنفرانس ژنو طرح‌های مغایری در مقابل طرح بگین ارائه دهند و بدانند که طرح بگین مورد دلخواه امریکا نمیباشد.

در حقیقت هیچگونه توافق قبلی میان امریکا و اسرائیل وجود نداشت ولی کارتر هم نتوانست با بگین رویا روئی کند، بهمین جهت این راه حل یعنی وجود دو راه حل جداگانه را ترجیح داد. چرا؟

پاسخ این چرا در کتابهائی که اخیرا و طی مسافرت بگین به امریکا تحت عنوان «تاریخ و سیاست» صهیونیسم بین‌المللی منتشر شد داده شده است. در این کتاب گفته شده است ایالات متحده امریکا نمیتواند بر اسرائیل فشار وارد کند زیرا از هر پنج میلیومتر آمریکائی یک نفر یهودی است و از هر پنج دلاری که برای پرزیدنت نیکسون جمع آوری شد یک دلار آن از منبع یهودی بدست آمد. و سرمایه‌های یهودی به بانکها و تجارت و صنایع تسلط دارد. در هر صورت بگین در حالی وارد کاخ سفید شد که همه آس‌های برنده را در دست داشت و توانست کارتر را نسبت به آنها قانع سازد. طبق این آس‌های برنده اونماینده سرزمین‌های اشغالی بود و هیچ قدرتی نمیتواند ویرا از این سرزمینها خارج کند مگر فشار امریکا و یا قدرت اعراب در مورد شق اول تظاهرات یهودیان امریکا نشان داد که بگین رشته تحریک قدرتهائی را در امریکا برای خنثی نمودن این فشار در دست دارد.

و اما در مورد مسئله فلسطین بگین آنرا به نحو زیر مطرح ساخت.

منظور از کشور ملی فلسطین چیست؟ آیا منظور تشکیل یک دولت فلسطینی در ساحل غربی رود اردن است؟

چنین کشوری بصورت کانونی خواهد بود دست چپی یامار کسیستی برای اشاعه اشوب در منطقه و ایجاد خطر برای یهودیان و امنیت منطقه عربی و شعله‌ور ساختن منابع نفتی.

این «آس» را که اسرائیل برای ایجاد وحشت از دولت فلسطین بدست گرفت همان پرسشی است که «ارنولدبورشگریو» در مصاحبه با ژیسکاردستن رئیس جمهور فرانسه مطرح کرد و توجه همه مفسران را بخود جلب نمود، در صورتیکه دستن این نظر را رد کرد و برای اولین بار و به روشنی از روش کشورهای عضو بازار مشترک در باره لزوم تشکیل دولت فلسطین در ساحل غربی رودخانه اردن دفاع نمود و افزود که بهتر است میان این دولت و اردن رابطه‌ای وجود داشته باشد و تاکید کرد که تصمیم کشورهای عضو بازار مشترک در قبال مسئله خاور میانه از مهمترین تصمیمات تاریخی کنفرانس لندن میباشد.

پرزیدنت انورالسادات هم اعلام کرد که تصمیم کشورهای بازار مشترک اوپا باید اساس راه حل باشد و از روش فرانسه تشکر نمود.

ناگفته نماند که دستن در مصاحبه با روزنامه نگار امریکائی ابتدا خودش به مسئله خاور میانه اشاره کرد نه روزنامه نگار امریکائی... و چنین گفت: نه کشور عضو بازار مشترک توانستند در باره یک مسئله پیچیده خارج از چهار چوب بازار مشترک یعنی مسئله خاور میانه و اصولی که اعراب و اسرائیل میتوانند به استناد آن به توافق برسند اتفاق نظر پیدا کردند. من معتقدم که در سال ۱۹۷۷ زمینه برای رسیدن به این صلح آماده شده است حال که روی حفظ امنیت و حاکمیت سرزمین اسرائیل توافق شده دیگر تردید اسرائیل برای قبول راه حل بر اساس تشکیل وطن فلسطینیها در ساحل غربی و تخلیه کلیه اراضی اشغالی جنگ ۱۹۶۷ معنی ندارد.

در باره دولت فلسطین و خطر اینکه یک کشور مارکسیستی انقلابی در آید، پرزیدنت فرانسه چنین گفت: «چنین احتمالی نه فقط مورد توجه اسرائیل بلکه مورد توجه ما و همه کشورهای میانه‌رو عربی میباشد ولی کشور بصورت کشور خلع سلاح شده‌ای خواهد بود که بوسیله کشورهای قوی‌تری، که مانع بروز چنین تحولی میباشند احاطه، خواهد شد.»

تماس مقامات اسرائیل و فلسطین

بگین در گفتگوهای خود با رئیس جمهور امریکا اندیشه تشکیل میهن فلسطینی ها را از نظر دور نداشت ولی چند پرسش دراین گفتگوها مطرح کرد....آیا منظور شما از تشکیل این کشور، حل مشکل فلسطینیها در داخل است یا خارج؟

پاسخ این پرسش را خودش داد... در مورد فلسطینیهای مقیم ساحل غربی رودخانه اردن و نوار غزه باید گفت که آنها عملا چنین کشوری دارند زیرا در خانه های خود زندگی میکنند و زندگی روزمره خود را ادامه میدهند. این سرزمین یک کشور ملی است زیرا کنترل حکومت اسرائیل همانگونه که میهن ملی یهودیان مدت سی سال زیرا کنترل حکومت انگلستان بود، این فلسطینیها میتوانند در صورتیکه بخواهند شناسنامه اردنی خود را حفظ کنند وروابط وسیعتری با اردن داشته باشند.

بگین همچنین پرونده‌ای از تماسهای اسرائیل با فلسطینیها به پرزیدنت کارتر ارائه داد این تماسها دارای دو بخش بود. تماسهائی که در خارج با شخصیتهای فلسطینی صورت گرفته که اطلاعات کافی از آن در دست نیست و البته این تماسها جز تماسهای اعلام شده ایست که میان سازمان رهائی بخش فلسطین و گروههای کمونیست و دست چپی اسرائیل صورت گرفت. گرچه این تماسها انجام گرفته ولی نمیتوان صحت آنرا تاکید نمود. تماسهای دوم تماسهائی است که میان دولت اسرائیل و رهبران غرب ساحل غربی رود خانه اردن صورت گرفته است.

بگین سعی کرد باعنوان کردن این تماسها ثابت کند که اعراب غربی رود خانه اردن با سیاست سازمان رهائی بخش فلسطین مخالف هستند ولی از ترس ترور و شدت عمل سازمان مزبور قادر به علنی مخالفت خود نیستند.

بگین برای پرزیدنت امریکا تاکید نمود که همزیستی اسرائیل و اعراب در ساحل غربی رود خانه اردن عملا وجود دارد و روزانه ۲۵ هزار عرب از این منطقه برای کار به اسرائیل میروند و دروازه های اسرائیل در جنوب لبنان هم شاهد چنین رفت و آمدهائی میباشد. و ساکنان جنوب لبنان پس از اینکه حوادث و جنگ داخلی ارتباط این منطقه را با فرودگاه بیروت قطع کرده است ترجیح میدهند از طریق اسرائیل بخارج سفر کنند.

بگین همچنین یادآور شد که پس از کشته شدن ۲۵ هزار فلسطینی در اردن و بیش از هفتاد هزار نفر در لبنان دیگر فلسطینیها نسبت به اعراب اعتماد ندارند.

درمورد فلسطینیهای مقیم خارج بگی گفت که ساحل غربی و نوار غزه گنجایش آنها را ندارد و بهتر است این عده به اردن باز گردند و ساحل غربی همچنان بصورت مرکزی برای ازمودن همزیستی اعراب و اسرائیل باقی بماند.

در مورد مشکل فلسطین، از قرار معلوم، بگین «همه آسهای برنده را در اختیار ندارد» زیرا خبری از پاریس رسیده که ممکن است تمام پیش‌بینی های اسرائیل را خنثی سازد. این خبر حاکی است که فلسطینیها به فرانسه اطلاع داده‌اند که حاضرند تشکیل یک دولت خلع سلاح شده فلسطینی را در ساحل غربی و نوارغزه بپذیرد بشرط آنکه امریکا موجودیت این دولت را در برابر تجاوزهای اسرائیل تضمین نماید.

این خبر موقعی به واشنگتن رسید که بگین اعلام کرده بود حمایت امریکا را از اسرائیل قبول ندارد.

بهمین جهت دولت امریکا به این خبر که توسط سفارت فرانسه در واشنگتن بوزارت خارجه امریکا رسیده بود توجه زیادی کرد و سایروس‌ونس در آستانه سفر خویش به خاورمیانه اعلام نمود که «چنین» پیشنهادی باید بطور علنی مطرح شود زیرا برای فلسطینیها مفید خواهد بود.»

سایروس‌ونس،در مسافرت اخیر خود به منطقه عربی خاورمیانه سعی کرد اعراب را قانع کند، بدون در نظر گرفتن مخالفتهای اسرائیل به کنفرانس ژنو بروند.

ونس همچنین دوبار با آندره گرومیکو وزیر خارجه شوروی ملاقات خواهد داشت، یک بار در اوائل سپتامبر آینده دروین و پس از خاتمه مسافرتش به خاورمیانه و بار دیگر در پایان ماه سپتامبر در سازمان ملل متحد که عده‌ای از وزرای خارجه کشورهای خاورمیانه هم حضور خواهند داشت. ولی آنچه مورد نیاز میباشد وجود یک طرح سوم عربی است در مقابل طرح قبول شرکت در ژنو با شرایط بگین از یکطرف و طرح رداستراتژی صلح از طرف دیگر.

انورسادات و یاسرعرفات : برای شرکت در کنفرانس ژنو و تشکیل دولت فلسطین گفتگو میکنند

جنوب افریقا بزودی خطرناکترین نقطه جهان میشود

جوزف کرافت
از: هرالدتریبون

واکنشهای مردم امریکا نسبت به سیاست افریقایی دولت جیمی کارتر که حمایت از ناسیونالیستهای سیاه پوست درمقابله خشونت آمیز آنها با رژیم های سفید پوست اقلیت جنوب افریقا است، اینک احساس میشود ملت امریکا همچنین به بهائی می اندیشد که امریکا باید باین حمایت از ملیون سیاه پوست جنوب افریقا بپردازد.

حال امتیازهای مترتب‌بر این حمایت امریکا را بررسی کنیم: شواهدی که تاکنون دردست است نشان میدهد که موضع تازه دولت امریکا درقبال مسائل جنوب افریقا امیدهای سیاهان این منطقه را فزونتر کرده و متقابلا ایستادگی رژیمهای اقلیت سفید پوست را تابه پایه‌ای رسانده که فقط میتوان گفت امیدهای امریکا دریافتن یک راه حل صلح‌آمیز برای درگیریهای خونین ملیون سیاه با رژیمهای سفید پوست را درمخاطره جدی قرارداده است.

درافریقا، نظیر بسیاری دیگر از مناطق و کشورهای جهان، سیاست حکومت کارتر خود را بسیار متفاوت‌تر از سیاستهای نیکسون و هنری کی سینجر نشان داده است. نیکسون و کی سینجر برخلاف دولت کارتر زمانهای بسیار اندک و درمحدوده های بسیار کوچک از سیاهان افریقا پشتیبانی کردند درحالیکه رژیم های اقلیت سفید پوست درمناطق استعماری پیشین پرتغال و نیز درروودزیا و افریقای جنوبی از حمایت پشت پرده دولت نیکسون بهره‌مند بودند.

اما این حمایت زیر جلدی هنگامیکه پرتغال از آنگولادست کشید به بن‌بست کشیده شد. و امریکا که درهجوم برای بست سیطره نفوذ درانگولا با همدستی افریقای جنوبی ـ از شوروی و کوبا عقب مانده بود، از جناحی پشتیبانی کرد که سرانجام فاتح جنگهای داخلی انگولا نبوددرحالیکه «میلا» ـ جناح مورد حمایت کوبا و شوروی ـ سرانجام زمام قدرت را دراین کشور گرفت از طرفی پیروزی جناح مورد پشتیبانی کمونیستها یک شکست سیاسی بزرگ برای امریکا درپی داشت زیراامریکا درچشم جهانیان بعنوان همدست افریقای جنوبی یک کشورتبعیض طلب ـ معرفی شد.

هنری کی سینجر وزیر خارجه وقت امریکا که از شکست آنگولا درس بزرگی گرفته بود، بسرعت درصدد تغییرموضع و سیاست امریکا برامد، او بلافاصله‌بان‌اسمیت نخست وزیر رودزیارازیر فشار قرارداد تا او را بشرکت دریک کنفرانس بین‌المللی انتقال صلح آمیز قدرت به سیاهان رودزیا وادار سازد.

ملی گرایان سیاه پوست رودزیا این اصل را پذیرفتند، همچنین دولتهای سیاه‌پوست همسایه رودزیا و نیز رژیم جان فورستر نخست وزیر افریقای جنوبی نیز ازاین نظرگاه پشتیبانی کردند. باین ترتیب واشنگتن بدون آنکه رویارویی با رژیم های اقلیت سفید پوست رودزیا یا افریقای جنوبی داشته باشد، از پشتیبانی اکثریت های سیاه پوست این دو کشور برخوردار شد.

درپی کناررفتن دولتهای نیکسون و فورد، حکومت کارتر با آنکه از همان سیاست جلب پشتیبانی سیاهان افریقا پیروی می کرد، اما دربسیاری از موارد کوشید تا از میزان تعهدهای امریکا درپشتیبانی از ملیون سیاه پوست بکاهد، رئیس جمهوری وزیر دستان ارشد او نظیر اندرویانگ نماینده امریکا درسازمان ملل، تنها بطورشفاهی تاکید کردند که اصل حمایت از حکومتهای اکثریتهای سیاه پوست درافریقا یک «تست» اخلاقی برای سیاست خارجی امریکا محسوب میشود.

جیمی کارتر ووزیر خارجه‌اش سایروس‌ونس درجلسات متعددی با «دیوید اوئن» وزیر خارجه انگلیس همچنان به «بان‌اسمیت» فشاراوردند که بسرعت مقدمات انتقال قدرت به سیاهان را فراهم آورد.

از طرفی والترماندیل معاون رئیس جمهوری آمریکا درملاقاتی با جان فورستر دروین روی این نکته پافشاری ورزید که ایالت متحده از افریقای جنوبی ورودزیا انتظاردارد که با سرعت هرچه تمام‌تر قدرت را بسیاهان تفویض کنند.

دراین میان واکنش رژیم های سفیدپوست آن بود، که دربرابر فشار آمریکا مقاومت کنند یان اسمیت حتی پارافراتر گذارده و علیرغم خواست انگلیس و امریکا انتخابات جدید را مطرح کرد تا باین وسیله ادامه حکومت سفید پوستان درروودزیا را از محدوده زمانی خارج کند ـ فورستر درسخنرانی که شنبه پیش ایراد کرد هشدارداد که ازاین پس دیگر وسیله‌ای برای اعمال فشاربه‌یان‌اسمیت نخواهد بود. فورستر گفت، سیاست امریکا در افریقای جنوبی به هرج و مرج و اغتشاشات خونین منجر خواهد شد.

با وجود این تحولات ـ سیاهان افریقا بطوری اجتناب ناپذیر به دولت جیمی کارتر دل بستند، و این دلبستگی تابدانجا که نهضتهای ملی از مذاکره با یان‌اسمیت سربازززده و بجنگهای چریکی برای رهائی سرزمین خود روی آورده‌اند، البته ادامه جنگهای چریکی با حمایت بیدریغ رهبران سیاه پوست همسایه پیروزی های شایانی درپی داشته است.

پرزیدنت «جولوس» رئیس جمهوری تانزانیا درسفر هفته پیش به امریکا نقطه نظرها و موضع سیاهان درقبال سیاستهای کارتر را برای رئیس جمهوری و دیگرمقامهای امریکایی تشریح کرد.

پرزیدنت نایره پس از گفتگوهایش با کارتر گفت بنظر او رئیس جمهوری امریکا مایل است بالاترین کمکها را به ملیون سیاه پوست جهت احراز حکومت اکثریت بعمل آورد.

درحال حاضر آنچه که دربحرانهای جنوب افریقا مطرح است پایداری رهبران رژیم های سفید پوست افریقا و رودزیا است و اگر فشارهای دیپلماتیک امریکا و انگلستان براین رژیم ها به نتیجه دلخواه سیاهان نیانجامد، درآینده‌ای نه چندان دور، شعله های آتش جنگهایی پایان ناپذیر جنوب افریقا را بصورت خطرناکترین نقطه جهان درخواهد آورد.

چرا منتقلم نمی کنند؟

مدیر و آموزگاری هستم از آموزش و پرورش منطقه اوز، لارستان و ۵ سال است‌خدمت می‌کنم. در این مدت همیشه مهدمدار تدریس ۲ کلاس و مسئولیت سنگین اداره دبستان و همچنین کارهای فوق‌برنامه چون تاسیس‌کتابخانه، تاسیس میادین ورزشی، عمران وآبادی و غیره هستم . حال از آنجا که اهل شهر سردسیر هستم بواسطه نامساعد بودن آب و هوای «اوز» مبتلا به امراض پوستی و چشم‌درد شده‌ام که دوری از خانواده و سایر مشکلات نیز مزید بر علت‌است. بهمین دلیل از ۲ سال پیش تکرارا تقاضای انتقال کرده‌ام که متاسفانه پاسخ امیدوار کننده‌ای نشنیده‌ام ، فقط جواب میدهند بعلت کمبود معلم با انتقال شما موافقت نشده‌است! که با این وصف چون همیشه باکمبود معلم روبرو هستند پس من هرگز نمیتوانم منتقل شوم؟ آخر این هم شد جواب وباین ترتیب آخر چه سودی دارد که یک معلم بدون‌رضایت باطنی‌محکوم به‌اقامت‌درنقطه‌ای باشد و خانواده‌اش نگران و چشم براه در نقطه‌ای دیگر انتظار اورا بکشند ؟ از مسئولان آموزش و پرورش تقاضا میکنم بدلیل بیماری و دوری از خانواده و شرائط نامساعد آب و هوا ، من را از «اوز» لارستان بشهرستان دیگری منتقل کنند.

موسی ـ مولاوردیخانی

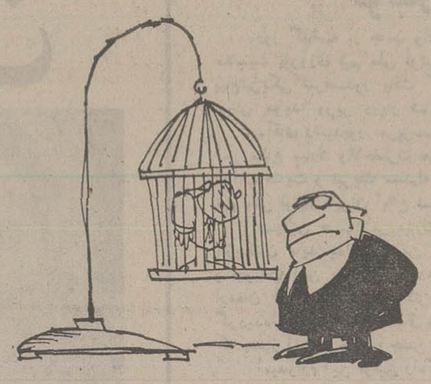

حرفهائی از آن سوی سیم

مشکلات خود را با «اطلاعات» درمیان بگذارید

تلفن ۳۲۸۴۳۱ هر روز از ساعت ۸/۳۰ صبح تا ۴ بعد از ظهر در اختیار شماست

★ بهمن شهریاری :
چراغ تقاطع‌خیابان‌آریامهر را چشمکزن کرده‌اند واین باعث فشار ترافیک در این خیابان شده است .

★ ویکتوریا صمدیانی :
مهاجمان جاده که هر روز بر تعدادشان افزوده می شود، باعث ترس و وحشت خانواده‌ها شده‌اند ، بعقیده من دستگاههای قضائی مملکت باید اشد مجازات را که همان اعدام‌باشد درمورد آنان اعمال‌کند تا دیگرکسی جرات دست‌یازیدن به‌چنین اعمال نجیبی را نداشته باشد.

★ یزدان‌شناس :
ماموران اداره گاز ساعت ۱۲٫۵ شب خیابان فرح‌جنوبی، خیابان کیهان، اهالی را از خواب بیدار کرده‌اند که اتومبیلهای خود رابردارند تا بتوانند خیابان را بکنند.

★ کامبیز دولتشاهی :
سازمان آب از یکطرف می گوید صرفه‌جوئی کنید تا گرفتار جیره‌بندی‌آب‌نشوید، ازطرفی شهرداری مدت ۱۲ روز است که درختهای‌خیابان نیشابور فلکه وثوق تهران‌نو را آب نداده است .

★ مسعود ماهوت‌چیان :
وزارت علوم فتوکپی‌کارنامه گزینش دانشجو رامیخواهد و آخرین مهلت فرستادن به وزارت علوم، تا ۲۸ مرداد است، اما اکثر مدرسه‌ها هنوز کارنامه‌هارانفرستاده‌اند.

★ آقائی :
رفتگر خیابان حشمتیه‌انتهای خواجه نظام‌الملک کوچه زرین بعلت قطع‌شدن انگشت دستش مدت یکماه است که برای بردن زباله‌ها مراجعه نمی‌کند و شهرداری هم کس دیگری را برای جمع‌آوری زباله نفرستاده است.

★ حسین میرانی:
خیابان جمشید آباد شمالی کوچه یزدان شناس قبلایک رفتگر داشت که اصلا به نظافت‌کوچه رسیدگی‌نمیکرد، شهرداری آن رفتگر راعوض کرد و کس دیگری را که خوب کار می‌کرد گذاشت اما مدت ۱۴ روز است که رفتگر قبلی مجددا باین‌محل آمده است و دوباره همان آش وهمان کاسه شده‌است.

★پگاه امامی:
من یک خانه در اصفهان دارم، ۱۰سال‌قبل برای‌مدت یکسال آنرا به آموزش و پرورش اجاره دادم ومدت ۹سال است که می‌خواهم آنرا برای سکونت خودم تخلیه کنم‌اماوزارت آموزش وپرورش حاضر به تخلیه خانه من نمی‌شود، حال آنکه دخترم دراصفهان‌به دانشگاه میرود و جایی برای‌سکونت ندارد.

★نصراله ارژنگ از همدان:
باشگاه لاینز با وجودیکیک موسسه اخلاقی است یک گاردن پارتی در لونا پارک همدان ترتیب داد و دراین برنامه از هنرمندان تئاترهای لالزاری استفاده شدمبودکه برنامه‌های ان ازنظر اخلاقی بسیار زننده و مستهجن بود.

★ مصطفی چراغچی- از قم
بعضی ادارات از جمله مخابرات که من در آنها تعهد داده‌ام، معافی موقترا قبول ندارند و آنرا فقط بجای برگ آماده بخدمت قبول میکنند، در صورتیکه معافی موقت تا چهار سال تمدید و سال پنجم دائمی میشود ومن تاپنجسال باید حقوق کمتر بگیرم تا معافی من دائم شود.

آنسان نماهای

از خدا بی‌خبر !

هرچندگاه یکبار خبری منتشر میشود حاکی از اینکه فلان آدم (اگر بشود نام آدم براو گذاشت) مواد غذائی تقلبی ساخته است یا از پستوی‌دکان فلان شخص دو هزار حلب روغن نباتی تقلبی کشف شد. چندروزی‌این‌خبر باتیترهای درشت و عکس‌هائی از مواد تقلبی کشف شده زینب‌بخش صفحات روزنامه میشود وبعد قضیه فراموش میشود، انگار چیزی اتفاق نیفتاده است . اینکه با چنین افرادی سودجو که منافع خود را بر سلامتو جان مردم ترجیح میدهند، چه رفتاری میشود و قانون درباره آنها چه حکمی صادر میکند ؟ برای همه مجهول است .

یک نکته مسلم است، اگر نسبت به چنین افرادی شدت عمل نشان داده میشد ، دیگر کسی جرات نمیکرد موادغذائی تقلبی تهیه کند. اما متاسفانه می‌بینیم که تقلب در کسب و پیشه روزبروز عمومی‌تر میشود و در اثبات این مدعا کافیست به ستون حوادث روزنامه‌ها مراجعه کنید.بهرحال‌برعهده مسئولان امور است که باین مسئله حیاتی توجه عمیقی را مبذول دارند و با تصمیمی‌قاطع یکبار و برای همیشه مانع از تکرار اینکار شوند.

عبداله عدالتخواه

کوتاه‌شده‌ازمیان‌نامه‌ها

سلب اعتماد متقابل

مدتها پیش سازمان مکاتبه‌ای فیرو بابت ارسال جزوه‌های درسی وراهنمائی‌های کنکور مبلغ دوهزار ریال دریافت کرد ، اینک چند ماه است از تاریخ برگزاری کنکور سپری شده و شرکت کنندگان در کنکور منتظر اخذ نتیجه هستند ، ولی سازمان یاد شده فقط دو کتابکسئوالات آن نظیر سئوالهای منتشر شدهمر کتابهای دیگر بود برایم فرستاده است که ارزش‌این دو کتاب با توجه به کتابهائی نظیر آن بسیار کم است.

باین ترتیب صرف نظر از هدر رفتن دو هزار ریالی که باین سازمان داده‌ام باین نتیجه رسیدم که چرا بعضی از سازمانها روح اعتماد متقابل و خوش باوری را بااعمال ناپسند خود از میان میبرند.

مرتضی- پ

خوئین را تبدیل به بخش کنید

منطقه وسیع خوئین وسعیدآباد زنجان باداشتن جمعیت زیاد، تابع بخشداری ماه نشان است و چون فاصله زیادی بابخش ماه نشان دارد مردم خوئین و سعیدآباد برای انجام امور ضروری ناگزیرند مرتب بین ماه‌نشان و خوئین در رفت وآمد باشند که این امر مشکلاتی را دربی‌دارد.

اهالی خوئین وسعید آباد ازمسئولان وزارت کشورتقاضا دارندباتوجه بوسعت این دو منطقه وجمعیت زیادی که دارد ، سعیدآباد علیا را تبدیل به بخش کنند تا شاید ضمن تسهیل در کارهای مردمبهبودی در مسائل عمرانی منطقه نیز حاصل شود.

آقاجان کاظمی

طلسم کاخ جوانان دزفول

دوسال پیش ضمن مسافرت آقای هویدا نخست وزیر وقت به دزفول وبررسی نیازمندیهای جوانان این شهر، تاسیس کاخ جوانان مورد تائید وتاکید قرار گرفت ، حتی شخص‌آقای هویدا مبلغ پنج میلیون ریال برای این امر اختصاص دادند ، چندی بعد بهنگام سرکشی استاندار خوزستان‌و درخواست مکرر جوانان این‌شهر، مقدمات تاسیس کاخ فراهم آمد و دستور ساختمان داده شد که بلافاصله بالاظارت اداره شهرسازی ومسکن خوزستان و در نظر گرفتن زمین (جنب استادیوم ۲۵ شهریور) قرار داد لازم باپیمانکار منعقد شد.

سال گذشته اولین کلنگ ایجاد بنای کاخ جوانان را طی مراسمی زمین زدند، اما از آن تاریخ تاکنون کوچکترین تحرکی که حاکی از فعالیت ساختمانی باشد، مشهور نیست، و جوانان محروم از امکان‌های تفریحی در دزفول بانتظار معجزه‌ای هستند تامگر طلسم ساختمان کاخ جوانان بشکند واین کاخ تاسیس شود.

احمد مقدم دزفولی

انبار پنبه !

خانه شماره ۸۲ واقع در کوچه ۱۹ منشعب از خیابان مدبر یوسف آباد ازطرف مالک آن تبدیل به‌انبار پنبه شده است.

صرفنظر از اینکه رفت وآمد کامیون‌ها برای حمل ونقل پنبه باعث ناراحتی اهالی است، چون خانه مذکور فاقد وسائل‌آتش‌نشانی وایمنی میباشد و هرآن احتمال‌خطر آتش سوزی خانه‌های مجاور این محل‌را تهدید میکند، اهالی تقاضا دارند شهرداری ناحیه ۹ نسبت به تعطیل انبار مذکور کمدر منطقه مسکونی واقع است، اقدام کند.

مقابل فروشگاه‌را زباله‌دانی کرده‌اند!

مدتها است ماموران شهرداری مقابل فروشگاه تعاونی واقع در خیابان صفای غربی را محل تجمع زباله‌هاکرده‌اندو هر روز این زباله‌ها تاساعت ۱۱ الی۱۲ صبح در این نقطه انباشته میشود تا کامیون حمل زباله آنها را جمع‌آوری‌کند وبخارج از شهر ببرد. مردم این ناحیه محکوم شده‌اند که بوی مشمئز کننده و وجود حشرات ناقل میکرب را تحمل کنند و هیچکس نیست تا به‌التماس وتقاضاهای مکرر آنها گوش فرا دهد واین زباله‌دانی را به نقطه‌ای خالی از سکنه منتقل سازد.؟

محمد فیروزگان- عزیزاله کریمیان وامضاهای دیگر

زنجیرشده‌های پارک‌سنندج!

در شهر سنندج پارک‌بزرگی وجود دارد که دارای یک‌دست‌شوئی و چند توالت می باشد، که امری معمولیست اما چیز غیر منتظره‌ای که‌نظر مسافرین وارد به‌این شهر را به خود جلب میکند ، این است که‌تمام آفتابه های این دستشوئی رابه وسیله زنجیر های محکمی به لوله‌های آب بسته‌وقفل کرده‌اند. گویا اگر علت این موضوع را از شهرداری این شهرسئوال کنیم پاسخ خواهد داد که : «آفتابه‌ها رابا زنجیربسته‌ایم که آب آن مصرف نشود . آنوقت دراینجاست‌که بیدگفت واقعا شهرداری یک چیزیش می شود که دست به این ابتکار عجیب و غریب زده است .

اتفاق این کار ، شبیه‌عمل یک آقائیست که عینک مشکی زده‌بود که اگر به کسی چشمک زد ، طرف متوجه نشودو کتکش بزند «!» چون اگر آفتابه لازم نیست ، در توالت چکار میکند، اگر لازمست ، چرا دست‌وپایش رابا زنجیر بسته‌اند ؟!

جلالیان

آگهی

بدینوسیله تاریخ تحویل پیشنهادات مربوط به طرح های مخابراتی و مشاور مخابراتی مرکز اورژانس تهران تاآخروقت اداری روز ۳۶٫۶٫۶ تمدید میگردد و پیشنهادات رسیده ساعت ۱۰ صبح روز ۳۶٫۶٫۷ مفتوح خواهد شد.

مرکز اورژانس تهران

آگهی مناقصه

شهرداری گیلان غرب از محل بلاعوض مقام معظم استانداری‌که طبق امریه شماره ۷۹۷۷٫۳۶ـ ۵٫۵٫۳۶ ابلاغ گردیده آسفالت جاده آرامگاه را برابر مشخصات دفتر فنی استان کرمانشاهان با شرایط زیر از طریق مناقصه به پیمانکار واگذار می‌نماید.

۱ـ انجام عملیات مذکور طبق برآورد وهزینه دفتر فنی‌استان بامنظور داشتن آخرین قیمت پایه وبالاسری دفتر برنامه و بودجه بمبلغ ۲٫۵۰۰٫۰۰۰ دو میلیون وپانصد هزار ریال که در صورت اقتضاء ۲۵درصد اضافه یا کسر میشود.

۲ـ پیمانکارانیکه دراین مناقصه شرکت مینمایند باید صلاحیت آنان بتائید دفتر برنامه وبودجه استان رسیده باشد و در آخرین فهرست پیمانکاران سویل قید گردیده باشد.

۳ـ پیشنهاد دهندگان بایستی معادل ۵درصد کل اعتبار اعلام‌شده بصورت تضمین نامه بانکی ضمیمه پیشنهاد خود نمایند به‌پیشنهادات فاقد تضمین نامه بانکی ترتیب اثر داده نخواهد شد .

۴ـ پیشنهاد دهندگان دردو پاکت (الف‌وب) پاکت (الف) محتوی آگهی تضمین نامه بانکی مشخصات فنی وآخرین تغییرات شرکت و پاکت (ب) محتوی برگ پیشنهاد لاک و مهر شده که روی آنها ذکر شده باشد مربوط بمناقصه آسفالت جاده گورستان گیلان غرب قید وحداکثر تا ساعت ۱۱ صبح روز ۳۶٫۶٫۱ ۲۵ در مقابل اخذ رسید بدفتر شهرداری تسلیم گردد قرائت پیشنهادات در روز ۳۶٫۶٫۲ ۲۵ در دفتر شهرداری انجام خواهد شد.

۵ـ به پیشنهاد مشروط ومبهم وفاقد تضمین نامه بانکی ترتیب اثر داده نخواهد شد.

۶ـ شهرداری در رد یاقبول یک یاکلیه پیشنهادات مختار است

۷ـ مدت انجام کار از تاریخ عقد قرارداد تا مدت ۲ ماه است ۸ـ سپرده نفرات اول تا سوم تا انعقاد قرارداد در شهرداری نگهداری خواهد شد تا چنانچه هریک از برندگان در عقد قرارداد امتناع نمودند سپرده آنان بنفع شهرداری ضبط گرددو به‌ترتیب بانفربعدی قرارداد منعقد شود ۹ـ کلیه هزینه‌های مربوط بمناقصه به عهده پیمانکار خواهد بود.

۱۰ـ مشخصات آسفالت مذکور در دفتر مهندسی موجوداست وشرکت کنندگان میتوانند از دفتر مهندسی اخذ نمایند.

شهردار گیلان غرب ـ محمود شریفی

آ ـ ۴۸۸۹

پاسخ مسئولان به نامه‌های مردم

نحوه‌ی گزینش دانشجو در دانشگاهها

در پاسخ مطلبی که تحت عنوان (صدیقه عادل‌زاده) در روزنامه اطلاعات مورخ ۳۶٫۴٫۸ شماره ۱۵۳۴۹ درج گردیده است برای روشن شدن افکار عمومی به‌اطلاع میرساند :

هریک از دانشگاهها ضوابط خاصی بمنظور گزینش دانشجو قائل شده‌اند. دانشگاه جندی‌شاپور بمنظورآنکه اولویت و حق تقدم را بکسانی بدهد که تحصیلات خود را در استان خوزستان ولرستان بپایان رسانیده‌اند محل اخذ دیپلم را ملاک منطقه‌ای بودن قرار داده است و بنظر این دانشگاه محل تولد افراد نمیتواند ملاک منطقه‌ای بودن‌باشد بخصوص مسئله کمبود مسکن نیز در این امر سهم بسزائی دارد وطبیعی است افرادی که تاسال ششم متوسطه در خوزستان زندگی کرده‌اند و تحصیل‌خودرا بپایان رسانیده‌اند، بهتر میتوانند مسکن خود را تامین نمایند تاافرادی که صرفا دراین استانها متولد شده‌اند ولی در سایر استانها زندگی کرده‌اند. ضمنا متولدین اهواز میتوانند با داشتن شرایط خاصی پس از اتمام سال اول، یعنی پس از گذراندن حداقل ۳۶ واحد با معدل ۲٫۵ بیالا درخواست انتقال باین‌دانشگاه بنمایند.

مدیر کل اطلاعات وانتشارات وروابط عمومی

ارزشیابی مدارك تحصیلی با سرعت‌انجام‌میشود

آقای دکتر رحمت حقدان رئیس سازمان امورداشجویان کشور. در پاسخ مطلبی‌که درروزنامه اطلاعات مورخ ۳۶٫۵٫۵ در مورد ارزشیابی مدارک تحصیلی خارجی منتشر شده بود این اطلاعات را برای انتشار ارسال داشته‌اند خواهشمنداست نسبت به چاپ آن اقدام فرمائید «درحال حاضر مدارک تحصیلی خارجی که جهت ارزشیابی به سازمان امور دانشجویان ارائه میشود در صورتیکه نیاز به مکاتبه وسئوال از رایزنی‌ها و سفارتخانه‌های شاهنشاهی نباشد ظرف ۲۴ ساعت وبندرت در مدت ۴۸ ساعت ارزشیابی میگردد. ضمنا تعیین ارزش گواهی (د.ا.آ) ودرجه (متریز) با توجه به ضوابط ارزشیابی مدارک تحصیلی خارجی انجام میشود و نظر باینکه گواهی د.ا.آ.دبر- فرانسه یک مقطع مشخص تحصیلی نیست و فقط در نیمه راه تحصیلات دکتری‌به کلیه دانشجویان اعطا میشود براساس آراء شورای ارزشیابی مدارک تحصیلی خارجی معادل درجه (متریز) ارزشیابی میشود.»

مدیر کل اطلاعات و انتشارات وروابط عمومی

قطره چشمی توزیع میشود

در مورد مطلب مندرج در شماره ۱۵۳۴۳ مورخ۳۶٫۴٫۱ بنام آقای قادر جلیلی، باطلاع میرساند:

باتوجه به مذاکرات بعمل آمده با شرکت وارد کننده، قطره چشمی «لیکوئی فیلم» از گمرک ترخیص و در اختیار مرکز توزیع قرار گرفته است.

سرپرست سازمان داروئی وغذائی کشور

به دادگاه کیفر گرانفروشان‌معرفی شد

در پاسخ مطلبی که از قول آقای احمد مجیدی درتاریخ ۳۶٫۵٫۲ در آن روزنامه بچاپ رسیده است به آگاهی‌میرساند:

دربازدیدی که از داروخانه نجات واقع در سه راه‌شاه به عمل آمد، مشاهده شد که برخی از کالاهای این واحد صنفی دارای برچسب‌های مازاد برنرخ میباشد، بهمین جهت فرم تخلف توسط بازرس اتاق اصناف پایتخت تنظیم گردید و متصدی داروخانه نجات به علت نصب برچسب مازاد برنرخ، عدم نصب برچسب قیمت وعدم ارائه فاکتور به دادگاه کیفر گرانفروشان معرفی شد.

مدیر کل روابط عمومی اتاق اصناف پایتخت

نامه تحویل شد

عطف بشرحیکه درشماره ۱۵۳۲۷ـ ۳۶٫۳٫۱۴ آن‌روزنامه زیر عنوان (نامه سفارشی) درج شده بود توضیح میدهد :

بطوریکه از اداره مربوطه اطلاع داده‌اند نامه سفارشی مورد بحث آقای جعفری پور در تاریخ ۳۶٫۱٫۲۲ بدفتر سازمان آموزش انگلیسی در مقابل اخذ رسید تحویل‌گردیده است.

دفتر اطلاعات و انتشارات وروابط‌عمومی

پاکسازی به برنامه زمان‌بندی‌شده نیاز دارد

در پاسخ مطلب مندرج شماره۱۵۳۴۴ مورخ ۳۶٫۴٫۲آن روزنامه تحت عنوان (آلودگی آب رودخانه‌ها) اشعار میدارد پاکسازی رودخانه هراز احتیاج به برنامه‌های زمان‌بندی شده دارد واز طرفی برای جلوگیری از آلودگی رودخانه مزبور از طرف اداره کل حفاظت محیط زیست مازندران به کلیه صاحبان کارخانجات و مجتمع‌های مسکونی اخطار شده‌است که طرحهای مربوط به نصب دستگاههای تصفیه خود را باداره کل مذکورارائه نمایند.ضمنا بمنظوردفع زباله‌های شهری که قسمت اعظم آلودگی این رودخانه را تشکیل میدهد قرار دادی باشرکت مذکور منعقد وکارشناسان این شرکت هم‌اکنون مشغول مطالعه وبررسی طرق مختلف دفع این زباله‌ها وتبدیل ان به کمپوست میباشند.

مدیر کل اطلاعات وجهانگردی استان مازندران

خروج مشمولان از کشور تابع‌ضوابطی است

در روزنامه اطلاعات شماره ۱۵۳۶۲ مورخ ۳۶٫۴٫۲۳ ۲۵ خبری تحت عنوان (ارزش ریالی آقای مدیر کل) درج‌گردیده خواهشمند است دستور فرمائید مراتب مشروحه زیر راجهت آگاهی متقاضی درآن جریده بچاپ رسانند.

ماده ۴۰ آئین‌نامه اجرائی قانون خدمت وظیفه عمومی در مورد خروج مشمولان از کشور چنین صراحت دارد : اداره وظیفه عمومی در مورد مشمولانیکه بطور موقت در موارد مندرج در ماده ۳۹ این آئین‌نامه به خارج مسافرت مینمایند تضمین لازم بصورت سپرده نقدی ویاضمانت نامه بانکی اخذ و در صورت عدم مراجعت بموقع مشمول مبالغ مورد تضمین بنفع دولت ضبط ونسبت باحضار مشمولان مورد بحث از طریق مبادی مربوطه نیز اقدام لازم بعمل خواهد آورد.

علیهذا خواهشمند است آقای مدیر کل مورد نظر قبلا وسیله تلفن شماره ۷۶۶۰۰۱ نزد رئیس اداره وظیفه هدایت ودر حدود امکانات قانونی خواسته ایشان انجام شود.

اداره وظیفه عمومی

شماره تاکسی را اعلام کنید

باتوجه به خبر مندرج در شماره ۱۵۳۴۴ مورخ۳۶٫۴٫۳ باطلاع میرساند: چنانچه مواردی مشاهده گردید شماره‌تاکسی مورد نظر را اعلام دارند تاپس‌از بررسی تحت تعقیب‌قرارگیرد.

مدیر عامل شرکت تعاونی تاکسیرانی تهران

طرح لازم تهیه شده است

بازگشت بمنوشته چاپ شده در شماره ۱۵۳۶۸ تاریخ ۳۶٫۴٫۳۰ صفحه۹ آن روزنامه زیرعنوان «احکام‌بازنشستگان» خواهشمند است. دستور فرمائید پاسخ زیر برای آگاهی نویسنده آن چاپ شود.

سازمان امور اداری واستخدامی کشور در اجرای تبصره ۸۵ قانون بودجه سال ۲۵۳۶ کل کشور بمنظورمتناسب ساختن حقوق مستخدمین بازنشسته ووظیفه بگیران با مستخدمین شاغل مشمول قانون‌استخدام‌کشوری طرح‌آئین‌نامه اجرائی مربوط را ظرف مهلت مقرر تهیه و جهت تصویب قوه مقننه تقدیم نموده است و هرگونه اتخاذ تصمیمی دراین زمینه در اختیار مراجع قانونگذاری است.

روابط عمومی سازمان امور اداری و استخدامی‌کشور

دانشگاه ملی ایران

آگهی ثبت نام پذیرفته‌شدگان سال تحصیلی ۳۷-۲۵۳۶ دانشگاه‌ملی ایران

ثبت نام کلیه پذیرفته شدگان دانشگاه ملی ایران برای سال تحصیلی ۳۷ـ۳۶ باتوجه به شرایط اختصاصی دانشگاه ملی ایران مندرج در دفترچه راهنمای آزمون همگانی ۳۷ـ۲۵۳۶ سازمان‌سنجش آموزش کشور درمحل‌سالن ورزش دانشگاه ملی ایران واقع در اوین بترتیب زیر انجام میگیرد :

پنجشنبه ۲۷٫۵٫۲۵۳۶

صبح از ساعت ۸ تا۱۲ دوره روزانه رشته‌های: زبان و ادبیات فارسی ،انگلیسی، فرانسه ، آلمانی، فلسفه، تاریخ، روانشناسی ، جامعه شناسی.

بعداز ظهر از ساعت ۲تا۶ دوره روزانه رشته‌های :آمار، انفورماتیك، مهندسی سیستم، حسابداری ،مدیریت‌بازرگانی، مدیریت پرسنلی و علوم تربیتی.

جمعه ۲۸٫۵٫۲۵۳۶

صبح از ساعت ۸تا۱۲ دوره روزانه رشته‌های اقتصاد،علوم سیاسی ، شیمی، فیزیك، ریاضی.

بعداز ظهر از ساعت ۲تا۶ دوره روزانه رشته‌های زمین شناسی، زیست شناسی ، پزشکی ، علوم آزمایشگاهی، دندان پزشکی،جغرافیا.

شنبه ۲۹٫۵٫۲۵۳۶

صبح ازساعت ۸تا۱۲ دوره روزانه رشته‌های حقوق، کانی شناسی و سنك شناسی.

بعدازظهر از ساعت۲ تا۶ دوره، شبانه‌رشته‌های زبان و ادبیات فارسی ، انگلیسی ،تاریخ، روانشناسی ، جامعه‌شناسی، آمار ، انفورماتیك ، مهندسی سیستم.

یکشنبه ۳۰٫۵٫۲۵۳۶

صبح از ساعت ۸تا۱۲ دوره شبانه رشته‌های‌حسابداری، مدیریت بازرگانی ، مدیریت پرسنلی ، زیست شناسی ، شیمی ، جغرافیا.

بعدازظهر از ساعت ۲تا۶ دوره شبانه رشته‌های حقوق، فیزیك ،ریاضی.

تذکر مهم: کلیه پذیرفته شدگان باید باتوجه به‌برنامه‌زمانی راس ساعت در دانشگاه حضور یابند.

مدارك لازم جهت ثبت نام

۱ـ عین کارنامه یاگواهینامه قبولی ششم متوسطه «عکس‌دار» و یکبرك فتوکپی آن و۲ برك رسید تائیدیه دیپلم.

۲ـ عین کارنامه قبولی سالهای چهارم و پنجم متوسطه که دارای امضاء و مهر دبیرستان وآموزش وپرورش باشدو یکبرك فتوکپی ازهرکدام.

۳ـ عین شناسنامه عکس‌دار و چهار برك فتوکپی آن.

۴ـ ۱۲ قطعه عکس ۴×۶ «مشخصات دانشجو پشت هرعکس نوشته شود».

۵ـ اصل برك‌آماده بخدمت یامعافیت دائم ازنظام‌وظیفه و ۲برك‌فتوکپی آن برای مشمولین پسر.

۶ـ اصل برك پایان خدمت یا معافیت از خدمات اجتماعی زنان و دوبرك فتوکپی آن برای مشمولان دخترکه ترك تحصیل دارند.

۷ـ پذیرفته شدگان این دانشگاه نباید از لحاظوظیفه عمومی و خدمات اجتماعی منعی داشته باشند.

۸ـ پذیرفته شدگانی‌که مستخدم دولت یا «موسسه‌غیر دولتی » هستند بایستی موافقتنامه رسمی مقام متبوع‌خودرا که حاکی بر بلامانع بودن و حضورتمام وقت درکلیه کلاسها و آزمایشگاه‌ها باشد ارائه نمایند.

۹ـ دیپلمه های پسر سالهای قبل‌چنانچه دریکی از موسسات آموزشی مشغول تحصیل بوده‌اند یك برك گواهی ترك تحصیل از محل تحصیلی قبلی باذکر تاریخ دقیق شروع به تحصیل و ترك‌تحصیل ویا موافقت‌نامه ترك تحصیل داز اداره کل امور دانشجویان داخل»

توضیحات :

۱ـ پذیرفته شدگانی که مایل به‌استفاده از آموزش رایگان میباشند باید تعهدات لازم را طبق مقررات وزارت آموزش و پرورش و علوم عالی بهنگام ثبت نام در دانشگاه بسپارند.

۲ـ پذیرفته شدگانی‌که مایل به استفاده از آموزش رایگان نمیباشند بایدحق‌التعلیم خودراطبق جدول زیر:

گروه آموزشی	هزینه شهریه سالیانه بریال	هزینه براساس هر واحددرسی بریال	
پزشکی	۳۳۰۰۰۰	۷۸۰۰	سه‌سال‌آموزش
دندانپزشکی	۲۰۰۰۰۰	۵۵۰۰	علوم‌پایه پزشکی؟
علوم داروئی	۱۶۰۰۰۰	۴۵۰۰	
کشاورزی	۲۲۰۰۰۰	۶۲۰۰	
علوم	۱۱۰۰۰۰	۳۰۰۰	
مهندسی	۱۳۰۰۰۰	۳۷۰۰	
علوم انسانی واجتماعی	۷۰۰۰۰	۲۰۰۰	

بحساب شماره ۱۰۰۳ بانك ملی ایران شعبه دانشگاه ملی ایران و یابهمین حساب در یکی از شعب بانك ملی ایران پرداخته ورسید آنرا بحسابداری دانشجوئی‌دانشگاه تسلیم دارند.

۲ـ کلیه پذیرفته شدگان باید در امتحان‌زبان خارجی که درساعت ۹صبح روز دوشنبه ۳۱٫۵٫۲۵۳۶ در محل‌دانشگاه ملی ایران برگزار خواهد شد شرکت نمایند. کسانی که این امتحان رابا موفقیت نگذرانند موظفند که در کلاسهای فشرده‌زبان که‌از تاریخ۶٫۶٫۲۵۳۶ طبق برنامه تنظیمی ازطرف سازمان زبانهای خارجی دانشگاه اعلام خواهد شد شرکت نمایند.

دانشجویان هنگام ثبت‌نام برای کلاسهای فشرده‌زبان باید مبلغ ۵۰۰۰ریال بحساب شماره ۱۰۰۳ بانك ملی‌ایران شعبه‌دانشگاه ملی‌ایران واریزنمایند.

۳ـ زبان خارجی دوران تحصیل دراین دانشگاه انگلیسی و فرانسه است.

۴ـ از ادامه تحصیل کسانی‌که در سه نیمسال یا ۴ نیمسال متناوب معدل‌کمتر از۲ دریافت دارند جلوگیری بعمل میایدو بهیچوجه اجازه ادامه تحصیل دراین دانشگاه به‌آنان داده نخواهدشد.

دانشگاه ملی ایران

آگهی استخدام

گارد جاویدان شاهنشاهی جهت تکمیل کادر اداری و همچنین تخصصهای موردنیاز خود تعدادی غیر نظامی مرد را که واجد شرایط زیر باشند استخدام مینماید .

واجدین شرایط جهت آگهی وکسب اطلاع بیشتر همه روزه بجز روزهای تعطیل با دردست داشتن مدرك تحصیلی شناسنامه عکس‌دار و۶ قطعه عکس ۴×۶ ازساعت ۷صبح الی ۳بعداز ظهر به آدرس تهران پادگان لویزان آجودانی گارد جاویدان شاهنشاهی مراجعه نمایند .

شرایط :

۱ـ تابعیت دولت شاهنشاهی ایران و متدین بیکی ازادیان اسلام- مسیحی -کلیمی-زرتشتی

۲ـ دارابودن کارت پایان خدمت وظیفه‌ویا معافیت غیر پزشکی .

۳ـ داشتن صحت‌مزاج و تناسب‌اندام برابر گواهی بهداری ارتش شاهنشاهی .

۴ـ سن داوطلبان حداقل ۱۸ و حداکثر ۳۵ سال تمام .

پرسنل مورد نیاز

۱ـ کارمند اداری دارا بودن مدرك تحصیلی دیپلم کامل متوسطه در رشته های ریاضی - طبیعی- ادبی .

۲ـ ماشین‌نویس دارابودن مدرك تحصیلی سوم متوسط نظام قدیم و یا پایان دوره اول راهنمائی .

۳ـ راننده پایه یکم داشتن مدرك تحصیلی ششم ابتدائی .

۴ـ انباردارعمومی‌داشتن‌مدرك تحصیلی‌ششم ابتدائی و تخصص در کارهای مربوطه .

۵ـ متصدی تعرفه‌های ساختمانی مدرك تحصیلی دیپلم کامل‌متوسطه‌وتخصص‌در کارهای‌مربوطه

۶ـ متخصص برق و سیم‌کش مدرك تحصیلی‌ششم ابتدائی وتخصص در کارهای‌مربوطه .

۷ـ باغبان دارا بودن مدرك ششم ابتدائی و تخصص در کارهای مربوطه

۸ـ با دارا بودن مدرك ششم ابتدائی و تخصص در کارهای مربوطه

۹ـ نقاش دارا بودن مدرك ششم ابتدائی و تخصص در کارهای مربوطه

۱۰ـ لوله‌کش دارا بودن مدرك ششم ابتدائی و تخصص در کارهای مربوطه

۱۱ـ متصدی آسانسوردارا بودن‌مدرك ششم ابتدائی و تخصص در کارهای مربوطه

۱۲ـ متصدی فاضل‌آب دارا بودن مدرك‌ششم ابتدائی و تخصص در کارهای مربوطه

م‌الف ۱۱۹۱۲

گارد جاویدان شاهنشاهی

مسابقه های مقدماتی جام جهانی فوتبال در آسیا ـ اقیانوسیه

ایران در دروازه آرژانتین

حشمت مهاجرانی مربی تیم ملی ایران

جیم شولدر مربی تیم ملی استرالیا

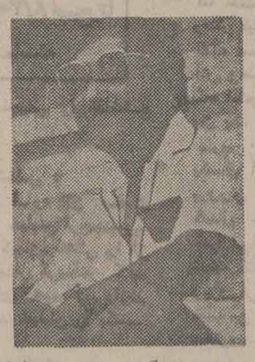
جوی جونگ مین مربی تیم ملی کره

ماریو زاگالو مربی تیم ملی کویت

فرانس وان بالکوم مربی تیم ملی هنگ کنگ

یکشنبه آینده، استرالیا و کره در سیدنی دیدار دارند

Argentina '78
مسابقه‌های مقدماتی جام جهانی فوتبال

در راه رسیدن به جام‌جهانی آرژانتین، تیم ملی فوتبال‌ایران دومین پیروزی خود را در برابر استرالیا که پیش بینی می‌شد، بزرگترین‌مدعی درمرحله دوم مسابقه‌های مقدماتی جام جهانی در منطقه آسیا و اقیانوسیه باشد، به ثبت‌رسانید.

این پیروزی که با گل‌دقیقه ۷۰ حسن روشن در برابر ۴۰ هزار تماشاگر استرالیائی و در ورزشگاه‌المپیک پارک‌ملبورن بدست آمد، نه فقط انتقام شیرینی برای شکست ۰ـ۳ و چهار سال پیش ایران در کادر همین مسابقه ، (جام جهانی۷۴) بود ، بلکه برای راه‌یابی ایران به جام جهانی سال ۱۹۷۸ در آرژانتین ارزش طلا راداشت.

جیمی شولدر مربی انگلیسی تیم ملی استرالیا بعد از بازی ایران و هنگ‌کنگ در هنگ ـ کنگ خود گفته بود که اگر ایران‌در بازی‌خانگی استرالیائی ها هم، سربلند میدان را ترک کند، ادامه مسابقه‌هاکه ماراتنی بزرگ و متشکل از بیست‌مسابقه است، دیگر کاری عبث‌و بیهوده خواهد بود و باید که پس از پیروزی در استرالیا ، فتـــح ایرانیها را در این دوره از مسابقه‌های مقدماتی جام‌جهانی در آسیا و اقیانوسیه تبریک گفت.

دوبازی آزمایشی

حالا ظاهر امر جز ایـــن حکایت نمی‌کند. مهاجرانی و مردان از ۳ بازی‌خارج ازخانه، بادو برد، یک مساوی و ۵ امتیاز بخانه باز میگردند ودر حال حاضر ایران شایسته‌ترین نماینده آسیا در بازیهای‌المپیک مونترآل (۱۹۷۶)، برشانس‌تراز هر ٤ حریف و۲ مدعی بزرگ دیگر، استرالیا و کره در دروازه‌های آرژانتین بسر می‌برد.

اما باوجود شکست استرالیا در ملبورن، بهمان شکل کـه باخت به‌این حریف‌هم درمسابقه دیروز، پایان ماجرا نمی‌بود ـ هنوز هیچ چیز قطعی و تمام شده نیست. بخصوص که‌مدعی تازه‌ای پیچ گوش خود ما ، کویت هنوز حتی قدم به‌میدان نگذاشته و برای اینکه ازنتیجه اولین مسابقه ماریو زاگالو و شاگردان آگاهی یا بیم، باید که تا روز یکشنبه دهم مهر در انتظار بمانیم.

کویتیها که ماههای گذشته را به تدارک و تمریناتی‌وسیع وپی‌گیر در خانه خـــود گذرانده‌اند، تازه برای آخرین برنامه‌های تدارکاتی خودراهی جزیره بریتانیا شده‌اند و حتی خواستار دوبازی ملی آزمایشی بانیم‌های‌ملی‌انگلیس دروزشگاه ویمبلی لندن وبانیم ملی «ولز» در کاردیف هستند.

قدر مسلم کویت باتنگدستی که از جهت بازیکن خوب و درخور عرضه برای میدان‌های بزرگ دارد، هرگز قادربه‌معجزه وتدارک تیمی مافوق قدرت قطبهای موجود فوتبال آسیا واسترالیا بزرگ براعتبارفوتبال اقیانوسیه نیست. با این حال نمی‌توان منکر تاثیر وجودی مردی بزرگ‌چون ماریوزاگالو، کسیکه در جام جهانی ۱۹۷۰ مکزیک، سبز و طلائی‌پوشها برزیل را تافتح همیشگی جـام ژول ریمه راهبر شد ، برتیم ملی کویت شد.

سال قبل که کویت درفینال جام ملتهای آسیا، حریفـب فینالیست تیم ملی کشور ما ، همین‌جا در تهران بود ، بـه مقدار زیاد شاهد این دگرگونی کیفی در موجودیت کویتیها بودیم. بحدیکه پیروزی ایران برکویت در آن دیدار، فقط‌در پی یک ضربه آزاد و با گلی دیررس بدست آمد.

۲ مدعی دیگر

بااین وجود، شکل خاصـــ مسابقه این دوره بین‌پنج مدعی باقیمانده آسیا و اقیانوسیه برای راه‌یابی به جام جهانی۷۸ که هر حریف را مجبور به ٤ سفرطولانی برای٤ بازی‌خارج از خانه میسازد، خودبزرگترین دلیل برای ترس کویت میتواند باشد، بویژه اگر بار دیگر بیاد آوریم که کویت از جهـــت بازیکنان درجه اول، خاصه بر روی نیمکت‌ذخیره‌هایش درمقام قیاس باایران، استرالیا وکره جنوبی در اقلیت قراردارد !

تاحال حاضر که بجز کویت، ٤ مدعی دیگر در پنج مسابقـه برگزاری‌تاکنون‌به‌میدان‌آمده‌اند، که‌ایران‌باندوخته ۵امتیازی‌اش چهره امید وشانس شماره یک فتح این مسابقه‌ها را بخـــود گرفته، هنگ کنگ هم با ۳ شکست در ۳ بازی، عملا از کورس مسابقه‌ها خارج شده است.

برای استرالیا و کره ، ۲ مدعی درجه اول دیگر نیزبعد از ۳ مسابقه با وجودی کـــه هرکدام در بازیهای خانگی‌خود مقابل ایران، درحسرت‌پیروزی ماندند ، هنوز تمامی امیدهااز دست رفته نیست. پیروزی در جنگ روز یکشنبه آینده در سیدنی،می‌تواند دلیل‌امیدواری تازه هریک از این دوبرای ادامه رقابت با ایران باشد.

بخصوص اگر کره‌ایهابتوانند، برای اولین بار در تاریخ‌دیدار های ملی خود بااسترالیا،طعم شکست را به کام ساکروها، بریزند، بهمان‌اندازه‌که استرالیا راهم عملا از ادامه کورس قهرمانی باز خواهند داشت ، خود نیز می‌توانند همچنان‌در قالب یک مدعی درجه اول‌باقی بمانند و با شناختی که از کره در دیدار باایران در پوسان بدست آمد، باید نبرد روزجمعه ۲۰ آبان در تهران را جنگ سرنوشت برای ایران و کره دانست. یک مساوی در تهران ودر آن دیدار می‌تواند بهمان اندازه برای کره‌ایها خوشحال کننده باشد که مساوی ایران‌در پوسان، برای‌مامسرت باربود. بخصوص که کره در آخرین دیدار، میزبان حریفی ناامید چون هنگ کنگ در سئول می‌باشد.

بررسی کوتاه

بهترین نتیجه بسود ما این است که استرالیا و کره، دو امتیاز بازی روز یکشنبه آینده خود در سیدنی را به تساوی تقسیم کنند، ضمن اینکه برد استرالیا، به نسبت پیروزی‌کره، بازهم برای ما شادی بخش‌تر خواهد بود، چون استرالیا زخمی در ملبورن و کابوس شکست در خانه از نوردبرگشت در تهران، با آنچه که دیروز در برابر تیم ملی ما نمایش‌داد، دیگر مشکل بتواند، گودال دو امتیازی ایجاد شده بین خود وایران را با هر تلاش وقیمتی پرنماید.

در یک بررسی کوتاه و واقع بینانه،موفقیت تیمخودی را دربازی دیروز نیز برخلاف تساوی دلگیر کننده دربوسان نمی‌توان، نتیجه‌ای اتفاقی و ناشی از حادثه انگاشت.

برخلاف نبرد پوسان کـــه چشم بسته و حتی فاقد یک بازی آزمایشی و تدارکاتـــی خود را در اسارت گره‌ایهـــا انداختیم، برای بازی سرنوشت ساز با استرالیا در ملبورن،نه فقط انتقادات‌سازنده مطبوعات موثر و ثمر بخش‌بود ومربی تیم ملی باچشمان باز درتلاش رفع نقاط ضعف تیم برآمد، پیش‌بینی دو ـ سه بازی تدارکاتی با امید شوروی و رومانی، اعتماد به نفس کافی‌به بازیگران و مربی تیم ملـــی بخشید و دگرگونی در ارایش تیم وبهرمگیری در حدتوانائی از مهره‌ها را باعث شد، چیزی که برای همه شادی آفرید .

حالا، وظیفه بزرگ، به‌پایان رساندن کار بزرگی است که‌تا این مرحله از مسابقه‌ها انجـام داده‌ایم و باید که بدور از هر نوع غرور فریبنده، ناشی از پیشاهنگی با ۵۰ امتیاز و برد ۰ـ۱ در ملبورن‌در فکرتدارک بهتر و تلاش‌حساب شده‌تربرای بازیهای برگشت درخانه خود باشیم. که مبادا حقیر پنداشتن حریفان، به صرف انگاه برسنت شکست ناپذیری در خانه، همان بلائی بر سرمان بیاید که‌دیروز در ملبورن برسر استرالیاآمد، بهمین دلیل باید از امروزبیشتر کار کنیم و سخت کوش تـر باشیم تا به هدف خود دست یابیم.

متن پیام شادباش والاحضرت همایون ولایتعهد به‌تیم ملی فوتبال ایران

روز گذشته از جانب والاحضرت همایون ولایتعهد ، به مناسبت پیروزی تیم ملی فوتبال ایران دردیدار با استرالیا، پیام‌تبریکی شرفصدور یافت که‌به‌این شرح، آنرا آقای‌امیر عباس هویدا وزیر دربار شاهنشاهی‌ابلاغ کرد:

ـآقای رشیدپور سرپرست تیم‌ملی فوتبال ایران برحسب امر مطاع مبارك والاحضرت همایون ولایتعهد ایران، مفتخرم مراتب عنایت و تبریك معظم‌له رابه فردفرد مربیان وبازیکنان تیم ملی فوتبال ایران ابلاغ نمایم .

همچنین حسب‌الامر مبارك والاحضرت همایون ، مربی و بازیکنان باید بدانند که‌این افتخاری برای تمام مردم‌ایران و جوانان این سرزمین بوده‌وسرافرازی و افتخار ملی به ارمغان آورده است وبزرگترین پاداشی که‌شما به آن نائل گردیده‌اید ، شور و اشتیاق و سپاس میلیونها ایرانی است که بعداز این پیروزی ، جشن برپانموده‌اند.

امیدوارم این توفیق راه‌گشای پیروزی‌و افتخارات بیشتر باشد.

وزیر دربار شاهنشاهی
امیر عباس هویدا

رده‌بندی مسابقه ها تاکنون

	بازی	برد	مساوی	باخت	زده	خورده	امتیاز
۱ـ ایران	۳	۲	۱	۰	۳	۰	۵
۲ـ کره جنوبی	۲	۱	۱	۰	۱	۰	۳
۳ـ استرالیا	۲	۱	۰	۱	۳	۱	۲
٤ـ هنگ کنگ	۳	۰	۰	۳	۰	٦	۰
ـ کویت	۰	۰	۰	۰	۰	۰	۰

گلزن ها :

«۲»: جان کوسمینا «استرالیا»
«۱»: حسین کازرانی ، غفور جهانی وحسن روشن «ایران» ، مورای بارنز « استرالیا»، چابوم کئون «کره جنوبی».

نتایج‌وبرنامه ادامه مسابقه های مقدماتی جام جهانی در آسیا ـ اقیانوسیه

هنگ کنگ: هنگ کنگ ۰ـ ایران ۲
هنگ کنگ: هنگ کنگ ۰ـ کره جنوبی ۱
پوسان :کره جنوبی ۰ـ ایران ۰
آدلاید: استرالیا ۳ـ هنگ کنگ ۰
ملبورن :استرالیا ۰ـ ایران ۱
سیدنی «یکشنبه ۳۰مرداد »: استرالیا ـ کره جنوبی
هنگ کنگ «یکشنبه ۱۰مهر »: هنگ کنگ ـ کویت
سئول « یکشنبه ۱۷مهر »: کره‌جنوبی ـ کویت
سیدنی «یکشنبه ۲٤مهر»: استرالیا ـ کویت
سئول « یکشنبه ۱آبان »: کره جنوبی ـ استرالیا
تهران «جمعه ٦آبان »: ایران ـ کویت
هنگ کنگ «یکشنبه ۸آبان »: هنگ کنگ ـ استرالیا
کویت «شنبه ۱٤آبان»: کویت ـ کره جنوبی
تهران« جمعه ۲۰آبان »: ایران ـ کره جنوبی
کویت «شنبه ۲۱ آبان »: کویت ـ هنگ کنگ
تهران« جمعه ۲۷ آبان»: ایران ـ هنگ کنگ
کویت «شنبه ۲۸ آبان» : کویت ـ استرالیا
تهران «جمعه ٤آذر »: ایران ـ استرالیا
کویت «شنبه ۱۲ آذر »: کویت ـ ایران
سئول «یکشنبه ۱۳آذر»: کره جنوبی ـ هنگ کنگ

مسابقه های فوتبال دسته دوم جام تخت‌جمشید

ابومسلم، قهرمان نیم‌فصل رستاخیز خرمشهر تسلیم گرفتاریهای درون!

این هفته شمالیها بیداد کردند، هردوتیم شمالی‌بهترین نتیجه‌ی روز یازدهم رابدست آوردندو هرکدام سه‌باردروازه‌ی حریفان خودراگشودند و تنها یکبار تسلیم مهاجمان مقابل شدند.

سپیدرودیها درخانه‌ی خودموفق به‌کاری بزرگ شدند و رستاخیز راکه صاحب بهترین خاطمله بودبرابرو درآوردند. اما کاری‌که رادیوها کردند کمتراز سپیدرود نبود، اینان در تهران ، درپایتخت‌برتیم‌پهلوی غلبه کردندو بااین حساب‌بازهم خودرا به صدرنشین نزدیکتر کردند.

بااین دوپیروزی که‌شمالیها کسب کردند، سپیدرود پای خودرا بدوش آرارات تهران‌نهادو لنگ تعقیب کننده‌ی‌ابومسلم شد که خود دراین روزیك پیروزی خانگی بدست آوردوهمچنان پیشتاز باقی ماند. تیم مازندرانی هم‌از مقام پنجم‌به‌مکان چهارم آمدو نماینده‌ی خرمشهر راکه چند هفته‌یی باعزمتو احترام در بالای جدول قرارداشت بزیرپای خود کشید.

انحلال رستاخیز

ناکامیهای رستاخیز دراین چند هفته‌ی اخیر بی‌دلیل نیست. این تیم‌ستاره وخوب جنوبی که‌مدتی است سرو صدای از همپاشیدن و انحلال آنهم بگوش میرسیدوبالاخره هم دیروز باتصمیم رئیس باشگاه این چنین شده،بدون مربی خود کیشویی پیشمال رفته‌بود. گویا پاره‌یی اختلافات این تیم با رهبران باشگاه به‌اینجا کشید که استعفای خودرا اعلام کنندباآنهمه علاقه‌یی که یونس‌زاده‌به‌این تیم‌داشت . باآن همه وعده‌هاکه برای‌سربلندی و ورود این تیم بدسته یکم جام تخت‌جمشیدبه خرمشهریها داده شد. باآن خون‌گرمی‌که در رگهای فوتبالیست های جنوب است، باآن فوتبال جادویی‌و با آنهمه کوشش وازخود گذشتگی عباس کیشویی که تیم رستاخیز را از هیچ‌به‌همه‌جارسانیدو بازیکنانی در سطح‌ملی معرفی کرد این ویروس که‌همه رابهم انداخته ونابودی تیم خرمشهری را باعث شد، خیلی تعجب‌داردا

در مشهد ابومسلم به آنچه میخواست رسید و در یك دیدار سخت ، پراضطراب و خشونت‌باکه منجربه‌دو اخطاری ویك اخراجی ازتیم تهران‌جوان شدپیروز گردید. تنها گل ابومسلم را محمود ساتری شاگرد قدیمی فکری ، سرپرست و صاحب اصلی تهرانجوان به‌این تیم زد.همین گلو همین پیروزی بود که‌ابومسلم رادرصدر جدول همچنان‌محکم ،پابرجا و پیشتاز نگهداشت.

با این‌وجود برای ابومسلمی‌ها یك‌چیز مسلم‌است اینکه خطی از همه‌وقت به‌آنها نزدیکتراست .گیلانیها چنان‌چسبیده به پیشاهنگ گام برمیدارندکه بمصداق «تا کله چرخ‌داده‌یی خوردت ».

در انتظار یك اشتباه

یك اشتباه این تیم کافی‌است تاسپیدرودیها بجای آنها بنشینند . تنهانگرانی سپیدرود ازاینست که دیدار های خانگی این تیم دارد روبه‌پایان میگذاردو آنطور که ازگذشته بجامانده است از دیدار های خارج ازخانه بجز دوسساوی‌بدون گل، هیچ‌افتخار دیگری به‌این تیم نرسیده است.

آراراتی ها بدطوری درپیم وامید بسر میبرند، آنها که روز جمعه دروزشگاه خودبانك سپه راملاقات میکردند هرچه کوبیدند ، بدر بسته خورد. زیراکه بانکی هانیزحریفی از دست رفته وتسلیم پذیرنبودند .یك‌مساوی بدون گل،آراراتی ها را از سکوی دوم به سکوی سوم انداخت مکانی بین دو تیم شمالی‌که اشتهای عجیبی برای پیوستن به دسته اول‌جام تخت‌جمشید دارندو این کارتیم آرامنه‌را خیلی مشکل وروز های آینده را برآنان پردردسر مینماید.

در کرمانشاه، آتش نشانی روزبدی داشت . آنها در شهر خود مغلوب تنها گل فرهاد لالەزار مهاجم مسجد سلیمانی شدند .خخامنش که‌با این پیروزی خودراازقیدوبند همسایگی باتیم بوشهری جداکرد کم‌کم به‌این امیدواری میرسد که هرطور هست خودرا در همین هفته دوم نگهداردو ترك زین رابگیرد واسب دوانی رابه سالهای دیگر بگذارد.

تیم شیرازی اگر وضعی بدترازآتش نشانی نداشت و توانست با ایران جوان دربوشهر مساوی کند، اما همین مساوی کافی بودکه تادرجه یازدهم نزول کند ودر جوار تیم ایرانجوان مسکن گزینندکه این برای الکترونیك شیرازو مربی تهرانی‌اش بیوك وطنخواه چندان دلخواهو خوش آیند نیست.

سپیدرود ، تنها تیم بی‌شکست

تا اینجا که روز یازدهم راپشت سر میگذاریم سپیدرودیها همچنان تیم بدون شکست جدول باقی مانده‌اند وایران جوان تیم بدون پیروزی . ٦ تیم بالای جدول هرکدام بایك امتیاز رقابتی از همیشه فشرده‌تر دارندو مسلسل همچنان دست مهاجمان رستاخیز است‌که با۱۸گل زده درصدر قرار دارند. اما تفاضل بهتر نصیب ابومسلم مشهد است با ۲ گل بدترین خط دفاع رابوشهریها دارند ،با۲۰ گل خوردمو تفاضل ۱۳ـ گل. دراین میان ابوالقاسم علیزاده خانه جوانان ساری راانگشت نما کرده‌است . اوبا۷گل زده‌که ۲ گل آنرا دیروز وارد دروازه تیم پهلوی تهران‌کرد ،بالاتر ازمجید بشکار تفنگچی ماهر رستاخیز خرمشهر قرار گرفت وپیشتاز گلزنها شد.

رده بندی دسته دوم جام تخت جمشید
در پایان روز یازدهم

	بازی	برد	مساوی	باخت	زده	خورده	تفاضل	امتیاز
۱ـ ابومسلم	۱۱	۶	۲	۱	۱۲	۵	۰۷	۱۶
۲ـ سپیدرود	۱۱	۴	۷	-	۹	۳	۰۵	۱۵
۳ـ آرارات	۱۱	۵	۴	۲	۱۰	۴	۰۶	۱۴
۴ـ خانه جوانان	۱۱	۳	۷	۱	۱۲	۹	۰۳	۱۳
۵ـ رستاخیز	۱۱	۴	۴	۳	۱۸	۱۳	۰۵	۱۲
ـ بانک سپه	۱۱	۴	۴	۳	۸	۸	۰	۱۲
۷ـ آتش نشانی	۱۱	۳	۴	۴	۹	۸	۰۱	۱۰
ـ پهلوی	۱۱	۳	۴	۴	۱۱	۱۵	۰۴	۱۰
۹ـ تهرانجوان	۱۱	۲	۵	۴	۹	۱۰	۰۱	۹
ـ مخامنش	۱۱	۲	۱	۶	۷	۱۲	۰۵	۹
۱۱ـ الکترونیک	۱۱	۳	۲	۶	۸	۱۳	۰۵	۸
۱۲ـ ایرانجوان	۱۱	-	۴	۷	۷	۲۰	۰۱۳	۴

جدول گلزنها

۷ گل: ابوالقاسم علیزاده «خانه‌جوانان»
۷گل: مجید بشکار «رستاخیز»
۵ گل: محمود ساتری « ابومسلم»
۳گل : عبدالرزاق خادم‌پیر «رستاخیز » منوچهر نصراللهی «الکترونیك »، حمیدناجی ، فرهاد پیگدلی«پهلوی»، باپا مراد چاله «آتش نشانی»، کورکین اسرائیلیان «آرارات»، علیرضا وفایی «تهران‌جوان» داریوش غوره‌دان « آتش‌نشانی».

پایان مسابقه های کشتی فرنگی انتخابی‌تهران

۱۰ کشتی گیر برای مسابقه‌های قهرمانی کشورانتخاب‌شدند

مسابقه های کشتی فرنگی انتخابی تهران که از روز ۲۰ مردادماه باشرکت ۱۷۰ نفرکشتی گیر از ۲۲باشگاه‌در سالن‌شماره یك محمد نصیری برگزار شده بود امروز پس‌از ۸ دوره و بانجام ۲۶۰ کشتی به پایان رسید.

و نفرات اول قاسوم هر وزن باین شرح انتخاب شدند.

٤۸کیلو :۱ـ خلیل محمدزاده ۲ـ احمد صوفیانی ۳ـ محمود خیراندیش .

۵۲ کیلو :۱ـ اکبر تهرانی‌پور ۲ـ محسن مشهدی هادی ۳ـجواد ترنیان

۵۷ کیلو :۱ـ امیر حاج هادی ۲ـ اصغر ضرابی ۳ـ فرهادعلی آبادی .

۶۲کیلو :۱ـ فریدون عشق‌پرست ۲ـ علی ساجدی ۳ـ مجیدحمیدی

۶۸ کیلو : ۱ـ بیاض قاسمی ۲ـاحمد رضا محمدی ۳ـ فتح‌الله مومن زاده .

۷٤کیلو :۱ـ اکبر قربانی ۲ـ محمدرضا نظری ۳ـعباس‌شایسته دوست .

۸۲کیلو:۱ـ خسرونظافت‌دوست ۲ـ علی اصغر نظری ۳ـ رحمت ماهی .

۹۰کیلو :۱ـ هاشم کلاهی ۲ـ مرتضی علی میرزائی ۳ـ علی اصغر عزیزیان .

۱۰۰ کیلو: ۱ـ بهران‌مشتاقی ۲ـ منصور باقری۳ـ جوادسلطانی

۱۰۰کیلو به بالا :۱ـ بهمن بور بور ۲ـ حسین فاحتی ۳ـناصر صادقی .

به نفرات‌اول‌تاششم‌این مسابقه ها کارت ذخیره داده شد. ضمن این که نفرات اول هر وزن در مسابقه های‌کشتی فرنگی‌قهرمانی کشور که‌از روز ٤ شهریور در سالن تنیس روی میز ورزشگاه آریامهر برگزار میشود شرکت خواهند کرد.

رکوردگیری وزنه‌برداران تیم ملی جهت شرکت‌در مسابقه های جهانی اشتوتگارت

رکوردهای ورودی، دوراز دسترس ملی‌پوشان!

وزنه‌برداری

عصر دیروز ٤ تن از وزنـــه برداران عضو تیم ملی‌ایران‌جهت کسب جواز شرکت در مسابقـه های وزنه‌برداری قهرمانی جهان که امسال در شهر اشتوتگارت آلمان برگزار می‌شود ، در محل ورزشگاه‌داودیه اقدام به رکورد گیری کردند . دلیل رکوردگیری این ٤ تن ، تعیین رکورد هـای ورودی برای هر دسته از جانب کمیته فنی فدراسیون‌وزنه‌برداری بود .

مسابقه‌های قهرمانی از روز بیست و ششم ماه آینده درشهر اشتوتگارت آغاز خواهد شد .

رکوردگیری دیروز ٤ ملی‌پوش در اوزان مگس‌وزن ، سبک وزن و میان وزن انجام‌شد که‌هیچیک از قهرمانان حاضردر روی‌صحنه موفق به عبور از سد رکوردهای ورودی تعیین شده نگردیدند.

در دسته‌مگس‌وزن (۵۲کیلو)، علی‌قاسمی، وزنه‌بردارکرمانشاهی با مجموع ۲۰۰کیلو (۹۰+۱۱۰) بکار خود پایان داد . در همین دسته لطف‌الله ناصری از تهران نیز باوجود تلاشی که انجام‌داد، دربرابر رکوردهای ورودی ناکام ماند .

در سبک وزن (۶۷٫۵ کیلو) ، مصطفی (علی) پاکیزه‌جم ۱۳۰ کیلو یکضرب و ۱٦۰ کیلو دو ضرب زد که مجموع ۲۹۰ کیلو را بدست آورد .

در دسته میان وزن (۷۵کیلو) مهدی عطار اشرفی ۱۲۵ کیلو ، در حرکت یکضرب وزنه بلندکرد و در حرکت دو ضرب نیز دوبار زیر وزنه ۱۷۰ کیلوئی‌خطاداشت که ادامه نداد .

٤ وزنه‌بردار انتخاب شدند

پس از پایان رکوردگیری ، کمیته فنی فدراسیون ، جلسه‌ای با حضور منوچهر برومند مربـی تیم ملی تشکیل داد تا با تصمیم اعضاء کمیته فنی ، نفرات عضو تیم ملی وزنه‌برداری ایران جهت حضور در مسابقه‌های جهانـی انتخاب و تعیین شوند که‌درپایان این جلسه نفرات برگزیده بدیـن شرح انتخاب شدند :

محمد نصیری (مگس وزن) ـ فیض‌الله ناصری (خروس وزن)ـ نصراله دهنوی و مصطفی (علی) پاکیزه‌جم (سبکوزن) .

مربی : منوچهر برومند
سرپرست : محمد زهتاب
پزشک : دکتر صادقی

تیم اعزامی طبق برنامه‌تنظیمی روز دوشنبه ۲۱ شهریور مـاه بسوی اشتوتگارت آلمان پرواز خواهد نمود .

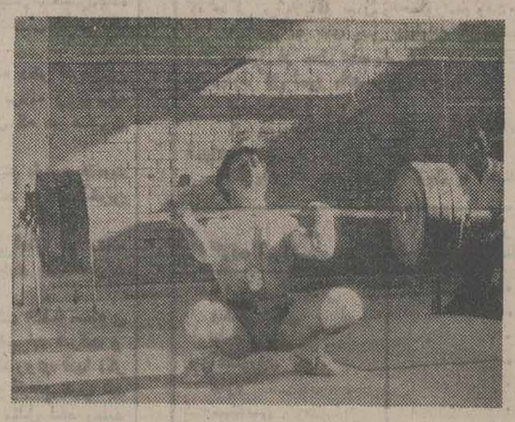

دنیای ورزش شنبه‌ها منتشر میشود

مسابقه های فوتبال قهرمانی جوانان استان‌مرکز

۱۸ گل، حاصل ۴ دیدار روز نخست

تیم‌های فوتبال جوانان ۹ شهر اراك ، ساوه ، تفرش ، قم ، خمین ، کاشان ، کرج، قزوین و محلات ،مبارزه های قهرمانی جوانان استان مرکز را درتهران آغاز کرده‌اند.

تلاش این ۹ تیم برای کسب مقام قهرمانی دراین مسابقه هـا و راه یابی به مسابقه های‌قهرمانی جوانان ایران در سال جاری‌است که شهریور ماه در رضائیه‌مرکز آذربایجان غربی انجام خواهد گرفت .

در اولین روز مسابقه‌ها که ٤ مسابقه انجام شد، ۱۸ گل‌بدست آمد که بیشترین تعداد گل ازآن تیم جوانان کرج بود که بانتیجه ۱ـ٦بر تیم جوانان قزوین غلبه کردند.

جالب این که تیم جوانان قزوین با۸یار غیر مجاز که‌شرط سنی جهت شرکت دراین مسابقه ها را نداشتند قدم به مسابقه ها گذارده بود که‌در آخرین لحظه ، باتصمیم هیات برگزار کننده ، ۸ یار تازه نفس و جدید را که از قزوین‌فراخوانده‌شدند جانشین ۸ بازیکن کنار گذاشته‌شدند.

با این وجود قزوین در اولین دیدار تن به شکستی سنگین داد و مقابل جوانان کرج ۱ـ٦ ازپای درآمد.

رحیم شیخ‌زین‌العابدین با۳ گل بهترین گلزن تیم کرج دردیدار با قزوین بود. سید محمد آقا میر کریمی «۲گل »و عبدالمجید رنجی گلهای دیگر تیم پیروز را بثمر رساندند.

کاشان دیگر پیروز بزرگ‌مسابقه ها در روز اول بود که ۰ـ۵ ازسد خمین گذشت . محمد رضاجهانی، احمد فخار ، ابوالفضل دیب‌گیری «۲گل» و حسن شروعتی گلهای تیم کاشان رابثمر رساندند.

دو مسابقه دیگر دیروز که‌در زمین شماره ۵ ورزشگاه آریامهر انجام میشود بانتیجه مساوی‌پایان یافت.

اراك و ساوه ۱ـ۱ مساوی کردند. فریدون فخری برای اراك و عرب ساوجی برای ساوه گل‌زدند.تیم های تفرش و قم نیز بانتیجه۲ـ۲ دو امتیاز بازی خودرا به تساوی تقسیم نمودند. برای تفرش‌امیر یزم و مجتبی محمدی و برای‌قم صدرالدین افتخاری و محمدنیکو روشن گل‌زدند.

مسابقه های فوتبال قهرمانی باشگاه‌های آلمان غربی ـ روز دوم

پرچم پیشاهنگی دردست مولرویاران

فوتبال

چهار تیم حاضر از دو شهر مونیخ و هامبورک در گروه اول باشگاههای آلمان غربی، این هفته در دومین‌روز بوندسلیگا، دوبدو حریفان یکدیگر بودند و اتفاقادو تیم تازه وارد این دو شهر به دسته یک، میهمان دوتیم دیگر بودند .

مونیخ ۱۸٦۰، تیم دوم شهرمونیخ که بدلیل تعداد بسیار تماشاگرش قطبی‌ارزشمند در فوتبال آلمان محسوب میشود بـــه هامبورگ رفته بود تا هامبورگ .اس. ورا دیدار کند. مردان هامبورگ‌باگلزن انگلیسی خود کوین کیگان به تلافی شکست هفتـه پیش، این بار ۰ـ۳ پیروز شدند.

در مونیخ، بایر مونیخ هم با تیم دوم هامبورگ یعنی اف. سی .سن. پائولـــی معامله به مثل انجام داد و ۲ـ٤ پیروز شد. تفاوت پیروزی بایر مونیخ با بردهامبورگ در این هفته، این بود که‌این‌برد، یـاران گردمولر رابه‌صدر جدول رسانید. اگر چه درگروه صدر چهار تیم ۴امتیازی حاضر هستند، اما بایر مونیخ بدلیل تفاوت گـل بهتر مود از ۳سدعی دیگر، کایزرزلاوترن ، شالکه و مونشن گلادباخ، مقام صدر را دارد.

بورسیا مونشن گلادباخ قهرمان ۳ ساله آلمان وفینالیست جام باشگاههای اروپا در فصل پیش نیز، این شنبه در دیدار بـــا هرتابرلین طعم اولین‌پیروزی‌فصل راچشید. مونشن گلادباخ هم هفته اول تن به‌مساوی داده بود.

نتایج روز دوم

بورسیا مونشن گلادباخ ۲ـ هرتابرلین ۱
بایر مونیخ ٤ـ سن پائولی ۲
سارپروکن ۳ـ کایزرز لاوترن ۳
هامبورگ ۳ـ مونیخ «۱۸٦۰» ۰
اینتراخت برانشویک ۳ـ اشتوتگارت ۱
اف. سی. کلن ۲ـ بوخوم ۱

رده‌بندی: ۱ـ بایر مونیخ ، کایزرزلاوترن، شالکه ، بورسیا،مونشن‌گلادباخ۳ امتیـــاز ۵ـ دویزبورگ، اینتراخت فرانکفورت ، فورتو نادوسلدورف، هرتابرلین، اینتراخت برانشویگ، هامبورگ، سن پائولی ،وردر برمن،کلن۲امتیاز ۱٤ـبوخوم ،اشتوتگارت، مونیخ ۱۸٦۰، سارپروکن ۱ امتیاز ۱۸ـ بورسیا دورتموند بدون امتیاز.

برنامه روز سوم

دوسلدورف ـ بایر مونیخ ، سن‌پائولی‌ـ برانشویگ، اشتوتگارت‌ـ سارپروکن ، کایزرز لاوترن ـ شالکه، فرانکفورت ـ هامبورگ،۱۸٦۰ مونیخ‌ـبورسیادورتموند، دویزبورگ‌ـ مونشن گلادباخ ، کلن‌ـوردر برمن ، بوخوم ـ هرتابرلین.

از خدمات دکتر مرتضی صالحی وزیر جدید راه و ترابری و استاندار سابق خوزستان تجلیل شد

نام مرتضی صالحی در شمار خدمتگزاران واقعی استان خوزستان ثبت خواهد شد

آقای سیداسداله موسوی سناتور انتخابی خوزستان طی سخنانی از خدمات دکتر مرتضی صالحی وزیرجدید راه و ترابری و استاندار سابق خوزستان قدردانی و تجلیل کرد.

از روزی که به خوزستان آمدم ، ارزویم این بودکه وقتی چند سال بعد ، گذر فرزندم به این استان افتادوازاوپرسیدند فرزند کیست، موجب افتخارش باشد که بگوید : «صالحی» و خوشحالم که این آرزو تا حدودی برآورده شد و از این بابت رو سفیدم ...

این قسمتی از سخنان مرتضی صالحی وزیر راه و ترابری کابینه آقای جمشید آموزگار و استاندار سابق خوزستان است در مجلس تودیعی که از سوی انجمن‌های ملی خوزستان بمناسبت ارج نهادن بخدمات وی در طول مدتی که استاندار خوزستان بود ، ترتیب یافت.

★ شناسنامه برای هر شهر

وزیر راه و ترابری که در پاسخ به سخنان چند تن از مقامات استان در تجلیل از برنامه های بیشماری که ظرف دهماه گذشته در خوزستان اجرایا به مرحله اجرا نزدیک شده است سخن میگفت ، افزود : همیشه بین مردم بودم وهمواره سفارش میکردم که هر کس خواست مرا ببیند ومشکلش را با من در میان بگذارد، مانعش نشوند و هربارکه یاری ازدوس یکی از مردم این استان برمی داشتم خوشحال‌تر از هرزمان بودم .

وزیر راه و ترابری آنگاه ضمن اشاره به سفر های مداومش در تمام شهر ها و بخش ها و روستاهای استان خوزستان گفت: غیر ازاقداماتی که بلافاصله پس از سفریه هر شهرستان درمورد رفع نیازمندی های مردم به عمل میاید ،حاصل این سفر تهیه شناسنامه‌ای نیز از هر شهرستان شد که در استانداری موجودو در اختیار استاندار جدید قرار خواهد گرفت .

قاب زیبای مزین به تمثال شاهنشاه آریامهر را تیمسار سرلشکر هیربدفرماندهژاندارمری خوزستان بعنوان هدیه‌ای از طرف طبقات مختلف مردم این استان به آقای دکتر مرتضی صالحی اهداء میکند.

وزیر راه و ترابری آنگاه در حالی که احساسات بر اوغلبه کرده بود و اشک در چشمانش حلقه زده بود از فردفرد مردم خوزستان ، از مقام ها و مسئولان مختلف و همکارانش در طول مدت استانداریش در خوزستان سپاسگزاری نمود و یادآور شد که استاندار بعدی با برخورداری از روحیه تفاهم و مشارکت مردم این استان در انجام وظایفش موفق خواهد شد .

★ مرد سرعت و پشتکار

آنگاه آقای موسوی سناتور خوزستان ضمن قدردانی از خدمات آقای مرتضی صالحی در زمانی که استاندار خوزستان بود یادآورشد که آقای مرتضی صالحی درمدت ۱۰ ماه خدمتش در این استان براثر وظیفه ـ شناسی ، حسن خلق و مردم‌داری محبوبیتی بین مردم کسب کرده است که چنانچه دردوره آینده انتخابات ایشان بخواهد خود را کاندیدای سنا کندمن نمی دانم صلاح است با ایشان رقابت کنم یا نه ؟ سپس دکتر جزایری رئیس انجمن استان خوزستان گفت موجب مباهات مردم این استان است که خوزستان از چنان اهمیتی برخوردار است که چهره‌های درخشان نظیر مرتضی صالحی را در راس آن قرار می‌دهند صالحی را باید مرد سرعت نامید زیرا اوره صد ساله را یکشبه پیموده و در عنفوان جوانی مدارج ترقی و پست‌های مهم را در سایه لیاقت و شایستگی احراز کرده است و مردم خوزستان هیچگاه خدمات ارزنده ایشان را از یاد نخواهند برد. قمشی رئیس انجمن شهرستان اهواز گفت: نام مرتضی صالحی بخاطر کارنامه درخشانش در مدتی که تصدی استانداری خوزستان را داشته است . در شمار خدمت‌گزاران واقعی این استان ثبت خواهد شد ورفتن ایشان از این استان موجب تاسف همگان است و امیدواریم با زمینه‌ای که ایشان برای کارهای بنیادی این استان فراهم نموده است جانشینش بتواند برنامه‌های مربوطه را دنبال کند. دکتر جامعی رئیس دانشگاه جندی شاپور گفت: خدمت مرتضی صالحی در این استان کوتاه ولی پرثمر بود. تاسف داریم از اینکه ایشان خوزستان راترک میکند اما مسروریم که درراس دستگاهی قرار گرفت که نبض مهمترین مسائل اقتصادی و حیاتی مملکت است و ارتقاء مقامش نشانه توجه مملکت به افراد صدیق و پرتحرک است. پیشنهادهای صالحی در زمینه های دانشگاهی از وسعت فکر و روشنی ذهن او سرچشمه گرفته است و در سطح مملکتی از افکارش بهره‌گیری شده‌است.

خانم وزیری دبیر سازمان زنان از خدمات بانو صالحی قدردانی کرد وگفت پشت سر هر مرد موفقی یک زن موفق ایستاده و چنین است بانو صالحی همسر وزیر راه و ترابری، او دوش بدوش همسرش بدون کمترین پیرایه و تظاهری خدمات انسانی خودرا انجام میدهد و در مدتی که در خوزستان بود از هیچ کوششی برای تامین خدمات رفاهی در نقاط پر جمعیت دریغ نکرد.

★ هدیه مردم خوزستان

در مراسم مزبور که مقامات کشوری ولشکری ، معاون استانداری ، فرمانداران، مدیران کل، شهرداران و روسای انجمن های ملی شهرستانهای خوزستان وگروهی از طبقات مختلف مردم شرکت داشتند، تیمسار هیربدفرمانده ژاندارمری خوزستان کارآموز مدیر کل اوقاف والهی نماینده کارگران و عضو انجمن شهر اهواز در جهت قدردانی از مرتضی صالحی سخن گفتند و درپایان هدیه مردم خوزستان که عبارت بود از یک قاب عکس نفیس مزین به تمثال شاهنشاه آریامهر بوزیر راه و ترابری و استاندار سابق خوزستان اهداء شد.

آگهی مجمع همگانی انجمن خیریه تعاون

در پیرو آگهی مورخ ۱۲ر۵ر۲۵۳۶ مندرج در شماره ۹۵۰۱ روزنامه رسمی کشور وروزنامه اطلاعات شماره ۱۵۳۷۴ مورخ ۶ر۵ر۳۶ بدینوسیله به استحضار عموم اعضاء محترم مجمع عمومی انجمن خیریه تعاون میرساند که جلسه بعلت عدم حضور اکثریت و نرسیدن به حد نصاب تشکیل نگردید. جلسه بعد به ساعت ۶ بعدازظهر روز پنجشنبه ۱۷ر۶ر۳۶ در محل انجمن خیریه واقع در ساختمان شماره۳ خیابان آناتول فرانس موکول گردید.

دستور جلسه

۱ـ استماع گزارش هیئت مدیره راجع به امور مالی سال گذشته.

۲ـ انتخاب اعضاء هیئت مدیره وبازرسان انجمن.

۳ـ شور ومطالعه در خط مشی آتی انجمن.

از کلیه اعضای انجمن دعوت میشود در روز مذکور وساعت مقرر در جلسه حضور بهمرسانند.

هیئت مدیره انجمن خیریه تعاون

آگهی پذیرش دانشجو برای دوره فوق لیسانس مدیریت آموزشی

دانشکده علوم تربیتی دانشگاه سپاهیان انقلاب ایران در نیمسال اول سال تحصیلی ۳۷ـ۳۶ حداکثر بیست نفر از کارکنان رسمی وزارت آموزش و پرورش را که دارای شرایط زیر باشند از طریق مسابقه ورودی و مصاحبه برای ادامه تحصیل در دوره دوساله فوق لیسانس مدیریت آموزشی می پذیرد.

۱ـ دارا بودن دانشنامه لیسانس از دانشگاهها و مؤسسات آموزش عالی کشور یا از دانشگاههای خارج که مورد تائید وزارت علوم و آموزش عالی باشد.

۲ـ دارابودن حداقل میانگین (۳) در دوره لیسانس یا معادل آن در نظام های دیگر نمره گذاری طبق آئین نامه تبدیل نمرات (درنظام صفر تابیست، ۱۴ به بالا و در نظام صفر تا صد ۷۰ به بالا) در صورتیکه میانگین نمرات دوره لیسانس بین (۳) و (۲/۵) باشد داوطلب باید شرایط مندرج درآئین نامه تحصیلات فوق لیسانس مصوبه خردادماه ۱۳۵۱ وزارت علوم و آموزش عالی را بشرح زیر دارا باشد. لیسانسیه‌ای که میانگین او بین (۳) و (۲/۵) باشد در صورتیکه حداقل یکسال پس از گرفتن درجه لیسانس توانسته باشد انتشارات پژوهشی ارزنده‌ای ارائه دهد یا تجربیات ارزنده‌ای بدست آورد که آمادگی او را برای ادامه تحصیل مجرز کند، گروه آموزشی پذیرنده با تصویب شورای گروه می تواند با در نظر گرفتن هدف های داوطلب و معرفی نامه هائی که احتمالا از استادان خود در دست دارد استثنائا انتشارات یا تجربیات او را برای جبران میانگین بپذیرد.

۳ـ احراز شرایط مندرج در بخشنامه شماره ۸۳ مورخ ۳۶/۵/۱۵ اداره کل امور اداری وزارت آموزش و پرورش

۴ـ پذیرفته شدن در امتحانات ورودی و مصاحبه.

مواد امتحان ورودی

مواد امتحان ورودی بشرح زیر است:

الف: امتحان کتبی:

۱ـ روانشناسی عمومی، جامعه شناسی عمومی، کلیات اقتصاد و حقوق، آمار مقدماتی اصول و فلسفه آموزش و پرورش و تاریخ آموزش و پرورش

۲ـ زبان فارسی

۳ـ زبان انگلیسی یا فرانسه

ب ـ مصاحبه

تبصره ـ پذیرفته شدگان در امتحان ورودی و مصاحبه باید واحدهایی از دروس علوم تربیتی را که برای گذراندن دوره فوق لیسانس ضروری تشخیص داده شوند قبل از ثبت نام برای دروس فوق لیسانس بگذرانند.

نحوه شرکت در امتحان ورودی

داوطلبان باید فرم زیررا تکمیل کرده همراه با مدارک مذکور درآن با پست سفارشی به ترتیبی ارسال کنند که تا آخر وقت اداری روز هفتم شهریورماه ۲۵۳۶ به نشانی دفتر پذیرش تحصیلات فوق لیسانس مدیریت آموزشی دانشگاه سپاهیان انقلاب ایران، صندوق پستی ۲۷۱۹ تهران واصل شده باشد. به تقاضاهایی که پس از تاریخ فوق برسند ترتیب اثر داده نخواهد شد.

تاریخ توزیع کارت ورودی و برگزاری امتحان:

ـ کارت ورودی به جلسه امتحان روز پنجشنبه دهم شهریورماه از ساعت ۸ صبح الی ۱ بعدازظهر در محل ساختمان دانشکده علوم دانشگاه سپاهیان انقلاب ایران واقع در میدان کندی توزیع خواهد شد.

ـ محل و ساعت اجرای امتحان ورودی در موقع تحویل کارت ورودی به اطلاع داوطلبان خواهد رسید.

فرم درخواست ثبت نام در امتحانات ورودی دوره فوق لیسانس مدیریت آموزشی دانشگاه سپاهیان انقلاب ایران

اینجانب نام خانوادگی..... نام ..... فرزند ..... دارای شناسنامه شماره ..... صادره از ..... متولد ..... دارای درجه لیسانس در رشته ..... از دانشگاه (دانشکده یا مؤسسه) ..... فارغ‌التحصیل سال ..... شغل و سمت در وزارت آموزش و پرورش ..... به نشانی: شهر ..... خیابان ..... کوچه ... ورودی دوره .. شماره منزل ..... تلفن ..... داوطلب شرکت در امتحانات ورودیدوره فوق لیسانس مدیریت اموزشی هستم و به پیوست مدارک زیر را ارسال می دارم:

۱ـ فتوکپی لیسانس یا گواهی قبولی آن

۲ـ یک برگ رونوشت شناسنامه (یا فتوکپی مصدق آن)

۳ـ دو قطعه عکس ۴×۶ جدید با ذکر مشخصات خودم در پشت آن

۴ـ قبض رسید بانک مرکزی به مبلغ /۱۰۰۰ ریال به حساب شماره ۲۳۵۳ دانشگاه سپاهیان انقلاب ایران

۵ـ گواهی احراز شرایط مندرج دربخشنامه شماره ۸۳ مورخ ۳۶/۵/۱۵ وزارت آموش و پرورش طبق فرم زیر که به تائید اداره آموزش و پرور ش محل خدمتم رسیده است.

۶ـ زبان خارجه‌ای که امتحان خواهم داد در زیر با علامت × مشخص نموده‌ام.

انگلیسی | فرانسه

امضای داوطلب

دانشگاه سپاهیان انقلاب ایران

تایید می شود که خانم... آقای..... دارای شناسنامه شماره .صادره از.....

متولد..... عضو رسمی وزارت آموزش و پرورش و واجد شرایط مندرج در بخشنامه شماره ۸۳ مورخ ۳۶/۵/۱۵ اداره کل امور اداری وزارت آموزش و پرورش است و بدین‌وسیله جهت ثبت نام برای شرکت در مسابقه ورودی دوره فوق لیسانس مدیریت آموزشی دانشکده علوم تربیتی دانشگاه سپاهیان انقلاب ایران معرفی می شود.

مدیرکل / رئیس اداره — اموزش و پرورش — امضاء و مهر

تاریخ

اطلاعیه پذیرش دانشجوی رشته پزشکی دانشکده های مجتمع آموزشی پزشکی جمعیت شیروخورشید سرخ ایران

مجتمع اموزش پزشکی با استفاده ازروشهای مصاحبه ورعایت امتیازات منطقه‌ای بودن وشرائط مندرج دراین آگهی تعداد ۱۲۰ دانشجو میپذیرد. سهمیه بندی مصوب شورای جمعیت برای استانها وشهرستانهابشرح زیراست:

الف: دراستان سیستان وبلوچستان ۱۲ دانشجوی استانی، ودونفرازهرکدام از شهرهای: ایرانشهر، چاه بهار زابل، سراوان، (مجموع ۲۰ نفر)

ب: دراستان کرمانشاهان ۱۴ دانشجوی استانی، دونفر ازقصرشیرین ویکنفرازهر کدام ازشهرهای سنقر، شاه آباد غرب، صحنه، کنگاور (مجموع ۲۰ نفر)

پ: دراستان گیلان ۱۰ دانشجوی استانی، دونفرازهرکدام ازشهرهای آستارا، بندرپهلوی، لاهیجان ویکنفر ازهرکدام ازشهرهای رودسر، فومن، لنگرود، هشتپر (مجموع ۲۰ نفر)

ت: دراستان مازندران: ۹ نفردانشجوی استانی سه نفرازگرگان ودونفرازهرکدام ازشهرهای آمل وبابل، چالوس، گنبدکاووس (مجموع ۲۰ نفر)

ث: استان چهارمحال بختیاری دودانشجوی استانی وشش نفرازشهرکرد (مجموع ۸ نفر)

ج: دراستانهای ایلام، بوشهر، بویراحمد و کهکیلویه، سمنان و هرمزگان ۶ نفردانشجوی استانی و دونفرازهرکدام ازشهرهای بندرعباس سمنان، شاهرود، ویکنفر ازهرکدام ازشهرهای ایلام، برازجان، بوشهر، دامغان ویاسوج (مجموع ۱۷ نفر)

د: درشهرهای دیگر: دونفرازهرکدام ازشهرهای آباده، بهبهان، بیرجند، یزد ویکنفر ازهرکدام ازشهرهای سوسنگرد (دشت میشان)، شوشتر، طبس، فردوس، کاشمر، گناباد ولارستان (فارس) (مجموع ۱۵ نفر)

توضیح: درصورت پیدانشدن داوطلب واجدشرائط ازیک یا چند شهر دریکی از شهرهای فوق الذکر سهمیه آن شهربه استان مربوط اختصاص مییابد.

شرائط داوطلبان: داوطلبان باید دارای شرائط ذیل باشند:

۱ـ مجردبودن اعم اززن یا مرد

۲ـ حداکثرسن ۲۱ سال (تااول مهرماه سالجاری)

۳ـ دریافت دیپلم دریکی ازسالهای ۲۵۳۳ تا ۲۵۳۶ شاهنشاهی درشته طبیعی

۴ـ میانگین معدلهای چهارم وپنجم متوسطه کمتر از ۱۴ نباشد.

۵ـ دارا بودن حداقل نمره کلی ۳۵۰۰ در ازمایش همگانی سالجاری.

۶ـ گذراندن امتحان زبان انگلیسی در ازمایش همگانی.

۷ـ دارا بودن و برخورداری ازمزایای تولدیاگذراندن دوره های ابتدائی ویا متوسطه درشهریا استان مربوطه بمنظور محاسبه کل امتیازات بشرح زیر:

دوره متوسطه ۶۰ امتیاز، دوره ابتدائی ۲۰ امتیاز، تولد ۲۰ امتیاز (مجموعا ۱۰۰ امتیاز).

۸ـ برخورداری ازسلامت تن وروان.

۹ـ دراستخدام دولت نبودن.

۱۰ـ بلامانع بودن تحصیل ازلحاظ قوانین وظیفه عمومی یا خدمات اجتماعی زنان.

۱۱ـ پذیرفته شدن درمصاحبه (هدف مصاحبه: بررسی شخصیت، استعداد ومیزان تسلط داوطلب بزبان انگلیسی) است.

۱۲ـ امادگی برای سپردن تعهد خدمت درصورت پذیرفته شدن ورعایت کلیه مقررات اداری، آموزشی وانضباطی مجتمع آموزش پزشکی.

اطلاعات دیگر

۱ـ دوره علوم پایه پزشکی درتهران تدریس وتعلیم خواهد شد

۲ـ امکان استفاده ازمزایای شبانه روزی یادریافت هزینه تحصیلی وزندگی وجود دارد.

۳ـ مصاحبه ازداوطلبان شهرستانها درمحل ساختمان های جمعیت شیروخورشید سرخ ایران درمرکز استان مربوط واحتمالا ازمتقاضیان درتهران درمحل مرکز مجتمع واقع درشهرآرا ـ خیابان نیایش بعمل خواهد امد. تاریخ مصاحبه بزودی آگهی خواهد شد.

طرز نامنویسی:

داوطلبان واجدشرائط باید برگ درخواست زیراین اطلاعیه را تکمیل کرده بامدارک لازم حداکثر تاپنج شهریور باپست سفارشی بنشانی زیربفرستند.

دفتر مجتمع آموزش پزشکی جمعیت شیروخورشید سرخ ایران ـ بیمارستان حضرت ابوالفضل شهرآرا خیابان نیایش (به مدارک ناقص یامدارکی که بموقع به پست داده نشده باشد ترتیب اثرداده نمی شود).

مجتمع آموزش پزشکی جمعیت شیروخورشید سرخ

محل الصاق عکس

برگ درخواست ثبت نام درمجتمع اموزش پزشکی جمعیت شیروخورشید سرخ ایران.

اینجانب بامشخصات زیرداوطلب تحصیل درمجتمع آموزش پزشکی هستم وخودرا بومی شهر..... استان..... میدانم.....

نام خانوادگی..... نام..... شماره شناسنامه..... محل صدور..... سال تولد..... محل تولد درشهر..... استان.....

سال دریافت دیپلم متوسطه درشته طبیعی..... ۲۵۳

مشخصات دیگر:

محل گذراندن دوره ابتدائی... دبستان..... محل..... استان..... محل گذراندن دوره متوسطه.. دبیرستان..... شهر..... استان.....

وضع خدمت وظیفه عمومی (یا خدمات اجتماعی زنان)

ازیکصدامتیازبومی بودن خودرا برخوردار از..... امتیاز را بدلائل زیرمیدانم:

(دلائل) را بنویسید و ضمیمه کنید).

نشانی کامل داوطلب: شهر..... خیابان..... کوچه..... شماره منزل..... شماره تلفن..... امضای داوطلب وتاریخ.....

به این برگ مدارک زیرضمیمه گردد.

۱ـ دوقطعه عکس ۴+۶ بادرج مشخصات کامل پشت هرکدام.

۲ـ رونوشت یافتوکپی شناسنامه دوبرگ.

۳ـ فتوکپی کارنامه های سه سال اخر دبیرستان.

۴ـ اصل کارنامه آزمایش همگانی باید موقع مصاحبه ارائه داده شود.

کره‌جنوبی

نمونه کامیابی اقتصادی در خاور دور

سطح ترقیات اقتصادی کره‌جنوبی بی نظیر است

آنچه که‌درزیر می‌آید ،فشرده‌ای از گزارشی است که جز وبرنامه «مطالعات کشورها» بوسیله قسمت تحقیقات اقتصادی«یونیون بانك» سوئیس تهیه گردیده ودرمارس۱۹۷۷ انتشاریافته‌است

رشد اقتصادی ، ثمره برنامه‌ریزی واقع‌بینانه

بدنبال متارکه‌ای که در ۲۷ ژوئیه ۱۹۵۳ به جنگ کره پایان داد و پس از آنکه شبه جزیره کره‌به دو کشور(شمالی و جنوبی) با نظامات متفاوت سیاسی تقسیم گردید،سرزمینی که از آن پس کره جنوبی را تشکیل میداد ، مخصوصا وضعی بسیار نابسامان‌داشت. اغلب صنایع ، نیروگاه های برق و معادن در بخش‌شمالی کره قرار داشتند و جنوب‌کره که از دیرباز مهمترین فعالیت اقتصادی آن را کشاورزی تشکیل میداد ، از نظر صنعتی بسیار فقیر بود .

باوجود دشواریهای قابل توجهی که اساسا از وضع جغرافیایی کره‌جنوبی‌سرچشمه می‌گیرد و کمبود مواد خام و یا نیاز دایمی کشور به‌صرف کردن وجوه هنگفت برای حفظ آمادگی نظامی را باید از آنجمله بحساب آورد، از برکت واقع‌بینی حراحان‌برنامه های دولتی این کشور آهنگ رشد اقتصادی جمهوری کره تاکنون بسیار سریع‌بوده‌است. درجریان اجرای‌نخستین‌برنامه پنجساله که از ۱۹۶۲ تا ۱۹۶۶ طول کشید ، رشد اقتصادی کره جنوبی بطور متوسط سالی ۸ درصد بودکه این رقم در زمان اجرای‌برنامه دوم (۱۹۶۷ ـ ۱۹۷۱) به ۱۰٫۵ درصد افزایش پیدا کرد. طی دو سال اول برنامه سوم که از ۱۹۷۲ تا ۱۹۷۶ طول کشید ، ضریب رشد اقتصادی کره جنوبی حتی سطح بسیار رفیع ۱۲ درصد را نیز لمس کرد . اما پس از آن ، شرایط اوضاع واحوال بین‌المللی مستقیما بر ارقام شاخص‌های رشدسالانه‌اقتصاد جمهوری کره تاثیر گذاشت و در نتیجه شاخص‌های دوسال ۱۹۷۴ و ۱۹۷۵ به ترتیب ۸٫۶درصد و ۸٫۳ درصدتنزل کرد .

با اینحال وضع دشواری که سقوط آهنگ پیشرفت را موجب شده بود، بزودی پایان یافت . در ۱۹۷۶ اقتصادملی کره جنوبی شاخص رشدخود را به سطح حیرت‌آور ۱۵٫۲ درصد رساند . درآمد ملی (ارزش ناخالص کل تولیدات) این کشور درپایان همان سال به ۲۵٫۰۱۷ میلیارد دلار بالغ گردید و درآمد سرانه را از ۵۳۲ دلار درپایان ۱۹۷۵ به ۶۹۸ دلار و درپایان ۱۹۷۶ افزایش داد .

اولویت صنایع سنگین

توسعه صنایع سنگین را باید بخشی از داستان‌معجزه اقتصادی کره جنوبی بحساب آورد. در ۱۹۶۰ تنها درحدود ۱۸ درصد از درآمد ملی کره جنوبی را سهم تولیدات‌صنعتی و معدنی تشکیل‌میداد . امروز سهم صنایع و معادن در تامین کل ارقام درآمد ملی این‌کشور تقریبا به ۳۵ درصد رسیده است. از سال۱۹۶۲ که‌اجرای اولین برنامه پنجساله آغازشد توسعه تولیدات صنعتی کره جنوبی تاکنون با سرعتی روزافزون ادامه یافته وتاپایان ۱۹۷۶ تقریبا به ۱۰ برابر رسیده است .

تاکید بر اولویت صنایع سنگین سیاستی است که از ۲ میلیون تن فولاد تولید کرده اوایل دهه جاری ۱۹۷۰ در پیش گرفته شده است .پیروی از این سیاست تاکنون ثمرات شیرینی ببار آورده که بیان آنها شاید به تالیف چندین کتاب کامل احتیاج‌داشته‌باشد. ازمیان برجسته‌ترین نمونه‌های توسعه صنایع سنگین کره جنوبی میتوان فقرات زیر را ذکر کرد :

یکی از مدرن‌ترین کارگاه های کشتی‌سازی دنیا در بندر «اولسان» در کره جنوبی بوجود آمده است .این کشور همچنین دارای‌یکی‌ازبزرگترین پالایشگاه‌های نفتی جهان‌شده و علاوه بر این‌کارخانه مدرنی برای تولید فولاد درآن‌تاسیس گردیده که در ۱۹۷۵ بیش از دومیلیون تن فولاد تولید کرده است .

در «پوهانگ» در حال حاضر کارخانه فولادریزی دومی در دست ساختمان‌است که تا پایان اجرای چهارمین برنامه پنجساله کره جنوبی میزان تولید فولاد در آن به ۸ تا ۹ میلیون تن خواهد رسید .

صنعت اتومبیلسازی کره جنوبی که تا ۱۹۷۴ منحصرا کار آن به مونتاژمحدودمیشد، اکنون بسیاری‌ازقطعات منفصله اتومبیل را در داخل این کشور تولید میکند . تاکنون حداقل دو نوع‌اتومبیل که تمام قطعات آنها (بر ماخذ ۱۰۰ درصد) در کره جنوبی‌ساخته شده برای فروش به بازار های داخلی و خارجی عرضه گردیده است . غیر ازاتومبیل های سواری ، چندین نوع اتوبوس و کامیونهای‌سنگین‌نیز در کره جنوبی تولید میشودو ضمن ارضا کردن‌نیازهای‌بازار داخلی ، درصدهای قابل توجهی از آنها نیز به بازار های خارجی صادر میگردد .

صنعت نفت نیزدرکره‌جنوبی بقدر کافی رشد کرده است . این شاخه مهم صنعتی‌نه تنها سوخت مورد نیاز کره جنوبی را تامین میکند ، بلکه مواد اولیه مورد نیازصنایع‌پلاستیک سازی و کارخانه‌های تولید کننده کودهای شیمیائی رانیز فراهم می‌آورد .

رشد استثنائی صادرات

صادرات کره جنوبی که از ماخذ ۱۰۰ میلیون دلار در ۱۹۷۴ آغاز گردیده با رشد سریع خود در ۱۹۷۵ به ۵۴۸۵ میلیون‌دلار رسیده‌است. کارشناسان اقتصادی قبلا پیش‌بینی کرده بودند که تا پایان اجرای سومین برنامه پنجساله کره جنوبی در۱۹۷۶ ارزش صادرات این کشور به ۶٫۵ میلیارد دلار خواهد رسید . اما هنگامیکه اجرای برنامه سوم بپایان رسید معلوم شد که رقم مذکور بسیار محافظه‌کارانه بوده است. بر اساس آمارهای رسمی اکنون دریافته‌اند که رقم واقعی‌ارزش صادرات کره جنوبی در۱۹۷۶ بالغ بر ۷٫۸ میلیارد دلاربوده. درحالیکه ارزش واردات کره جنوبی در همان تاریخ از۸٫۱ میلیارد دلار تجاوز نکرده است .

طراحان برنامه‌های‌اقتصادی برآورد کرده‌اند که تا پایان اجرای چهارمین‌برنامه‌پنجساله این کشور در ۱۹۸۱ ارزش صادرات کره جنوبی به ۲۰ میلیارد دلار خواهد رسید و باین ترتیب موازنه بازرگانی خارجی این کشور به نفع صادرات و با بوجود آوردن ۱٫۴ میلیارد دلار مازاد در صادرات ـ نسبت به‌واردات‌ـ تغییر خواهد کرد . اگر در نظر داشته باشیم‌که کره‌جنوبی هنوز هم در مقایسه با ژاپن و یا کشورهای صنعتی پیشرفته اروپای غربی از امتیازهایی‌در زمینه هزینه‌های تمام شده محصولات صنعتی برخوردار است. باید قبول‌کنیم که‌رسیدن به هدف دگرگون کردن‌موازنه کنونی بازرگانی خارجی این کشور و بوجود آوردن مازاد در صادرات کره‌جنوبی نسبت به واردات آن ـ غیر ممکن نخواهد بود .

کره جنوبی در حال حاضر ۳۰ درصدازکالاهای صادراتی خود را به امریکا ، ۲۵درصد آن را به ژاپن ، ۱۷ درصدبه کشورهای اروپای غربی ، ۱۰ درصد به ممالک خاورمیانه و ۱۸ درصد دیگر را به سایر کشورهای جهان عرضه میکند. از طرف دولت کره جنوبی تدابیر مجدانه‌ای در جریان است تا مخصوصا از طریق‌به دست‌آوردن بازارهای جدید صادراتی در اروپا وخاورمیانه و افریقای جنوبی ، درجات وابستگی‌های قابل‌ملاحظه‌ای‌را که امروز در کره جنوبی به بازارهای امریکا و ژاپن‌وجود دارد کاهش دهد .

انواع کشتی‌ها ، کامیون‌ها و اتومبیل‌های سواری مهمترین اقلام صادرات‌کنونی‌کره‌جنوبی را تشکیل میدهند و بازارهای جذب کننده این‌صادرات بطور عمده در منطقه خاورمیانه‌قرار گرفته‌اند .

ابریشم ، کتان ، اجناس پشمی ، دارو ، کلاه گیس ، لوازم آرایش ، تلویزیون‌وغیره کالاهای صادراتی مهم دیگری هستند که از کره جنوبی به دهها کشور جهان صادر می شوند . برای اینکه فهرست بالا کاملتر شود لازم است اقلامی مانند دوچرخه ،ماشین خیاطی ، تجهیزات سمعی و بصری ، جواهرات ، خز و کالاهای ساخته شده ازپوست را نیز در طومار صادرات کره جنوبی به حساب آورد .

برنامه پنجساله چهارم

خصلت اصلی‌چهارمین‌برنامه پنجساله جمهوری کره که اجرای آن از سال جاری تا ۱۹۸۱ بطول خواهد انجامید، عبارت از مداومت و تعالی‌رشد اقتصادی این کشور است .

برآوردهای اقتصادی به صورتیکه در جدول زیر ارائه شده بدون تردید تا حدود زیادی جامه‌طلبانه جلوه میکند. با اینحال اگر بخاطر داشته باشیم که هدفهای‌پیش‌بینی‌شده برای پنجساله‌قبلی کره جنوبی نه تنها برآورد شده‌اند بلکه ارقام رشد واقعی همیشه از هدفهای برنامه‌ریزی شده نیز فراتر رفته است . انتظار تحقق یافتن هدفهایی که‌اکنون در برنامه چهارم این کشور مورد پیش‌بینی قرار گرفته است کاملا منطقی خواهدبود. طبق انتظار طراحان برنامه چهارم کره جنوبی معدل‌رشد اقتصادی سالانه جمهوری‌کره ۹ درصد خواهد بود . اکنون به جدول زیر توجه در طول اجرای برنامه مذکور کنید .

اعاده وحدت کره از راههای صلحجویانه‌والاترین هدف ملی کره جنوبی است

تقسیم شبه‌جزیره کره به‌دوبخش شمالی و جنوبی یکی از میراث‌های‌شوم جنگ دوم‌جهانی و درعین‌حال ازنتایج جنگ سردی است که‌از فردای پایان یافتن جنگ دوم‌جهانی میان بلوکهای شرق و غرب درگیر شد.

تجزیه خاك کره ، در شکل اصلی و ابتدایی آن،امری بود که کاملا برخلاف واراده مردم‌این سرزمین‌صورت گرفت‌و بر آنان تحمیل گردید. براساس ترتیباتی که ازپیش تعیین شده بود، سرزمین کره بعدازآنکه قبلامدت ۳۵ سال زیر سیادت استعمارگران قرار داشت، در امتداد مدار ۳۸ درجه تقسیم گردید.

بوجود آمدن رژیم‌هایی رقیب‌و مخالف‌یکدیگر دردومنطقه شمالی و جنوبی کره ، بنوبه‌خود ادامه تعارض میان بلوك‌های شرق‌و غرب رامتظاهر کرد. طولی‌نکشید که‌این دوگانگی‌نظامات سیاسی و اجتماعی‌درطرفین مدار۳۸درجه به برخوردهای نظامی منجر شدو عاقبت آتش جنگ کره را شعله‌ور کرد.

جمهوری کره‌جنوبی که قلمروآن را اراضی پائین مدار ۳۸ درجه تشکیل میدهد درسیاست خارجی از سه هدف مهم پیروی میکندکه عبارتند از حفظ امنیت ملی، توسعه‌همکاری های اقتصادی بین‌المللی و بوجود آوردن مبانی مستحکم برای جذب و قبول وحدت دوباره واقعی شبه‌جزیره کره.

دولت کره‌جنوبی اعتقاد راسخ‌دارد که تحقق بخشیدن به آرزوی بازگرداندن وحدت کره تنها ازراه‌بکار بستن‌تدابیر صلحجویانه امکان‌پذیراست .به‌اعتقاد دولت جمهوری کره در صورتیکه راه جنگ و خشونت وبکار بردن قوه‌نظامی برای اعاده وحدت شبه‌جزیره کره مورد استفاده قرار گیرد،سپردن این راه حاصلی جزآن نخواهد داشت که‌بار دیگر خونریزی های بیهوده‌ای راموجب گرددو به قیمت تحمیل مرارتهای بیشمار دیگری که نظایرش قبلا درجنگ ۵۳ـ۱۹۵۰ آزمایش شده است ، منجر گردد.

پرزیدنت « پارك چونك هی» رئیس جمهوری کره جنوبی

اشتغال

جمعیت کره جنوبی تقریبابه ۳۵ میلیون نفر میرسد که در حدود ۱۳ میلیون نفر از آنها بکار اشتغال دارند . تعداد افرادی که در کشاورزی و ماهیگیری کره جنوبی کارمی کنند در ۱۹۶۹ بالغبر ۵۱٫۳ درصد از کل افراد شاغل در این کشور بوده ولی رقم‌مذکور درپایان ۱۹۷۵ به ۴۵٫۹درصد کاهش یافته است . طی‌همان مدت عده‌کارگرانی که‌درصنایع و معادن کره جنوبی بکار اشتغال دارند از ۱۴٫۳درصد به ۱۹٫۱ درصد رسیده‌است . در تعداد بیکاران کره جنوبی نیز کاهش‌مختصری پدید آمده که آن را از ۴٫۸ درصد در ۱۹۶۹ به ۴٫۱ درصد درپایان ۱۹۷۵ تنزل داده است .

کارگران کره‌ای در کشور های خارجی

سطح نسبتا بالای‌استاندارد مهارت‌های فنی و حرفه‌ای کارگران کره‌جنوبی واز برکت آموزشی که‌دراین‌کشوردریافت می‌کنند ، پیدا کردن کار در کشورهای خارجی برایشان آسان است ، بطوریکه امروز دهها هزار نفر از کارگران‌کره جنوبی مخصوصا در امریکا و برزیل بکار اشتغال دارند . بر تعداد کارگران مهاجر کره جنوبی در کشورهای خارجی از ۱۹۶۲ به بعد دایما افزوده شده است . طی چند سال اخیر دولت کره جنوبی به کارگرانی که میخواهند برای کار کردن به کشورهای دیگر بروند توصیه کرده است که تنها براساس ترتیبات موقتی پیشنهاد اشتغال در خارج از کشورشان را قبول کنند . در حال حاضر تعداد کارگران اهل کره جنوبی که درممالک خارجی بکار اشتغال‌دارندبالغ بر ۴۵ هزار نفر است که ۲۰ هزار نفر از آنان در کشور های خاورمیانه ـ خصوصا در ایران و عربستان سعودی ـ کار می‌کنند . کره جنوبی به امکانات دیگری نیز برای‌بکار گرفتن کارگران ـ تکنیسین ها و مهندسین این کشور در ممالک خارجی دسترسی دارد که قسمتی از آن مربوط به تعهدات پیمانکاران کره جنوبی برای اجرای پروژه‌های ساختمانی در کشورهای دیگر است. در پایان ۱۹۷۶ ارزش کل کارهایی که انجام دادن‌آن در کشورهای خارجی بر عهده پیمانکاران کره جنوبی قرار داشته بیش از ۱٫۲ میلیارد دلار بوده است .

برنامه‌ای از سیمول اوندونك طرحی برای توسعه روستایی که میرود تا شیوه زندگی یك ملت را بکلی دگرگون کند

برخی از کره‌ای‌ها محتوای این برنامه‌را نوعی تولد دوباره برای یك‌ملت تلقین میکنند- درحالیکه عده‌ای دیگر ازآن بعنوان یك‌انقلاب ملی سخن میگویند. صرفنظر ازاین که کدام نظر درست باشد، مافعلا در مطلع سخن بهمین اندازه قناعت می‌کنیم که برنامه موردبحث‌دراین مقاله‌سیمول اوندونك یانهضت جامعه نوین‌نامیده شده است. هرکس‌طبق حقی مشروع وخدادادطالب برخورداری‌از امنیت‌مادی‌و داشتن زندگی بهتراست .

اما مردم کره درطول بخش بزرگی ازتاریخ خود محکوم بوده‌اندکه در انهدام وتباهی ناشی‌از جنك و خونریزی‌زندگی کنندو یابارکود اقتصادی ویا امساك وقناعتی که‌از شرایط رکود سرچشمه میگیرد روزگار بگذرانند. ولی امروز لااقل یکی از فرصت های‌تاریخی نادری است‌که به‌مردم کره ـدر بخش جنوبی‌آن‌ـمجال داده‌است قابالاخره راهی رادرپیش گیرند که انتهای آن می‌تواند به‌یك رستگاری ملی منتهی شود.

نهضتی راکه بانام «سیمول» شهرت یافته ، بهیچوجه نمیتوان رویدادخلق‌الساعه‌ای‌بحساب‌آورد،زیرا طرح‌آن پرزیدنت پارك‌چونك‌هی رئیس جمهوری کره جنوبی کسی‌است که خود دریك خانواده تهیدست روستائی بدنیاآمده‌و بامعرفت کامل براحوال مردمان روستاها و شرایط دشوارزندگی آنان در صدد دگرگون کردن نابسامانی های‌ریشه داراجتماعی و اقتصادی توده های ده‌ها میلیون روستائیان‌کره جنوبی برآمده است.

نهضت جامعه نوین درآوریل ۱۹۷۳ هنگامی آغازشد که رئیس جمهور کره جنوبی دریکی از کنفرانس های فرمانداران ایالات کشور درآن تاریخ حضور یافته بودتا در بحث‌های مربوط به‌چاره‌جویی برای مبارزه بخشکسالی‌شرکت کند . در همان اجتماع‌بودکه پرزیدنت پارك طی سخنرانی تاریخی خود اعلام‌کرد :

روستاهای کره جنوبی می‌توانند بسرعت از توسعه و آبادانی بهره‌مند شوند بشرط آنکه مردمان روستاها از نظر خودیاری احساس نیرومندی داشته باشند.

پرزیدنت پارك، سخنان خودراچنین تکمیل کرد که‌اگر این نظر مورد قبول‌قرارنگیرد، نمیتوان انتظار داشت که‌آزادی روستاو روستائیان از فقر و وابستگی وعقب‌ماندگی‌وخرافات حتی ظرف پنجهزارسال جامه‌عمل بپوشد.

رئیس جمهوری آنگاه وعده داد که‌اگر مردم روستاها مسئولیتی راکه در قبال تعهدات خودیاری برعهده دارند به خوبی درك‌کنند وآنرا داوطلبانه بپذیرند دولت کره جنوبی نیز تمام حمایتی راکه موردنیاز روستائیان باشد از آنان‌دریغ نخواهد کرد.

باشروع نهضت جامعه نوین‌یا «سیمول‌اوندونك » در اوایل دهه‌جاری ۱۹۷۰ دوران تازه‌ای دراین‌کشور آغازشد که اهمیت‌دگرگونیهایی که باخود بارمغان آورد‌تنها باوقایع مهم پایان قرن گذشته واوایل قرن کنونی قابل قیاس بود. درواقع نخستین هدف نهضت جدید عبارت ازاین بودکه روح تازه‌ای از اعتماد به‌نفس درمردم‌کشور بوجود آورد ورفته رفته به‌آنان توانایی بخشیدتاطفانی راکه‌برای‌یکملت حاکم بر سرنوشت خویش و قادربه تعیین‌مقدورات خودش ضرورت دارد، تحصیل کند.

امروز ، درحالیکه تنهاچندسال ازشروع موجودیت‌نهضت «سیمول» گذشته است ازبرکت تحرکی که این‌جنبش در روستاها بوجود آورده نتایج پربرکتی بظهور رسیده است یکی از خیره کننده‌ترین ثمرات نهضت رشدشایان توجه سطح درآمد مردم روستایی کره جنوبی است که بدون‌تردید برای اولین بار در تاریخ کره موجب شده‌است که فردروستایی این‌کشور درآمد سرانه‌ای بیشتر ازفرد شهرنشین تحصیل کند.

روستاهایی که نهضت «سیمول» درآنها جذب شده و روستائیان هردهکده رابسیج کرده اکنون عملاتمام مناطقی راکه‌درخارج ازحیطه شهرهای کره‌جنوبی قرار دارند فراگرفته است .

در سال گذشته از برکت ارمغانهای این نهضت دولت کره جنوبی توانست دریکی از گزارش‌های رسمی خود اعلام کندکه ۳۹۰۱۰۰ میلیون «ون » (۷۸۰ میلیون‌دلار)در ۳۸۰۳۱ روستا دراطراف واکناف کشورسرمایه‌گزاریهای جدیدصورت گرفته است . گزارش مذکور مضافا حکایت ازاین داشت که‌روستاهای زیر پوشش «سیمول» ازآغاز نهضت تا زمان‌تهیه شدن گزارش ۸۹۲۲۰۰ میلیو «ون»(حدود ۱۶۴۰ میلیون دلار) یعنی ۳٫۳ برابر رقم مربوط به سرمایه گزاریهای تازه صرف اجرای پروژه‌های گوناگون کرده‌اند.

ارقام وآمار های بالافقط نمونه‌های انگشت شماری از معجزاتی‌هستند که نهضت‌جامعه‌نوین تحت‌رهبری مستقیم‌رئیس جمهوری کره‌جنوبی درروستاهای این‌کشور متحقق ساخته است.

از برکت نهضت «سیمول» علاوه بر تعالی یافتن‌خارق‌العاده سطح درآمد روستائیان برارزش‌های جنبه کیفی زندگی آنان نیز افزوده‌شده‌است.مجریان عادی نهضت که عملا ازمردمان عادی روستاها تشکیل میشوند، درسالهای اخیر بسرعت‌جبهه های تازه‌ای رابه تصرف خوددرآورده‌اند . امروز فعالیت‌هایی نظیر مبارزه بافساد ،بیسوادی ، نارسایی‌های بهداشتی و بسیاری دیگراز کمبود هایی که سابقا عناصر جدایی ناپذیر سرنوشت دهقان کره‌ای راتشکیل میدادند، درنهضت«سیمول» تمرکز یافته است . این‌که نهضت‌ی جامعه‌نوین توانسته است دامنه و تاثیری تابدین اندازه فراگیرنده داشته باشد ، نشانه‌ای از انعطاف پذیری خارق‌العاده آن است. مردم روستا های کره جنوبی باسپری شدن هرروز تجربه‌های تازه‌ای از راه اجرای‌طرحهایی که در «سیمول» جذب شده است‌به دست میاورند . مسایل مسکن ، ارتباطات و جاده سازی برای تسهیل و سریع‌تر کردن رابطه روستاها و شهرها و هرنوع دشواریهای دیگری که‌تاکنون گریبانگیر مردمان روستایی کره جنوبی بوده ، جسورانه مورد حمله « نهضت‌سیمول» قرار گرفته است.

روستائیان کره جنوبی‌اکنون بهتر از هرزمان دیگر قادرند حقانیت نویدی راکه سالها قبل‌ـدر روز تولد نهضت جامعه نوین‌ـ از طرف پرزیدنت پارك چونك‌هی به آنان داده شده است درك کنند.

منظره‌ای از ویرانی های‌جنگ‌درسئول این‌خرابی هامحصول‌شوم جنگی بودند که روز ۲۵ ژوئن ۱۹۵۰ آغاز شد و سه سال بعددر ۲۷ ژوئیه ۱۹۷۳ به پایان رسید.

منظره هوایی قسمتی ازشهر پر رونق و زیبای « سئول » پایتخت کره «جنوبی » بـا آسمانخراش های آن ...

«مترو»ی «سئول » ، که‌دومین مترو در قاره آسیا محسوب‌می شود. « مترو » در پایتخت جمهوری کره از پانزدهم اوت ۱۹۷۴ مورد بهره برداری قرار گرفته است .

جدول نمودار هدفهای چهارمین برنامه پنجساله کره‌جنوبی (۱۹۷۷ـ۱۹۸۱)(ارقام به‌میلیون دلار)

	۱۹۷۶	۱۹۷۷	۱۹۷۸	۱۹۷۹	۱۹۸۰	۱۹۸۱
ارزش ناخالص کل تولیدات یا درآمد ملی	۲۵۰۱۷	۳۰۸۵۲	۳۶۹۶۶	۴۳۱۴۱	۵۰۳۱۲	۵۸۶۶۰
آهنگ رشد واقعی اقتصاد به درصد	۱۵٫۲	۱۰	۹	۹	۹	۹
درآمد سرانه (بدلار)	۶۹۲	۸۴۷	۹۹۹	۱۱۴۷	۱۳۱۷	۱۵۱۲
ارزش صادرات	۷۸۰۰	۸۲۴۸	۹۶۹۲	۱۱۱۹۴	۱۲۷۰۵	۱۴۱۶۵
رشد صادرات	۵۰	۲۲٫۲	۱۷٫۵	۱۵٫۵	۱۳٫۵	۱۱٫۵
ارزش واردات	۸۱۱۲	۹۰۲۳	۱۰۱۵۷	۱۱۳۴۳	۱۲۵۷۳	۱۳۸۲۵
شد واردات (به‌درصد)	۱۷٫۵	۱۵٫۵	۱۲٫۶	۱۱٫۷	۱۰٫۸	۱۰
درصد رشدتولیدکشاورزی،جنگلداری‌ماهیگیری	۷	۴	۴	۴	۴	۴
رشد صنایع و فعالیت‌های معدنی	۲۶٫۷	۱۷٫۲	۱۴٫۱	۱۳٫۶	۱۳٫۲	۱۲٫۸
رشد خدمات	۱۱٫۸	۷٫۹	۷٫۵	۷٫۵	۷٫۶	۷٫۶

دراردوی عمران ملی حبیب‌آباد«برخوار» اصفهان

«پزشک احساسی» دانشجویان راخنداند

اصفهان: گروه هنرمندان اردوی عمران ملی حبیب آباد «برخوار» نمایشنامه «پزشک احساسی» راکه‌دارای موضوع کمدی انتقادی بود، روی‌صحنه آوردند.

اجرای «پزشک احساسی» را شرکت کنندگان در اردوی حبیب آباد، مسئولان این‌اردو وگروهی‌از طبقات‌مختلف مردم دیدند.

تصویر صحنه‌ای ازاجرای «پزشک احساسی» را نشان میدهد.

درراه نجات دیگران از برق گرفتگی دچار برق گرفتگی شدوجان سپرد

ناصر ربیعی ، دانش آموز ۱۸ ساله‌ای که‌دچار برق‌گرفتگی شد و جان سپرد

اراک : همانطور که قبلا باطلاع رسید : سیم برق پاره شده و آویزان در یکی از کوچه های اراک ، جوان۱۸ ساله‌ای را کشت .

ناصر ربیعی‌دانش آموزسال اول نظری دبیرستان پهلوی اراک که باتفاق اصغر قهانی همکلاس خود از مدرسه به خانه میرفت در کوچه صناعی خیابان ملک شهرستان اراک متوجه سیم برقی که پاره شده و از تیر چراغ برق‌آویزان بود شد .ناصر برای اینکه‌مبادا عابری هنگام عبور از کوچه به سیم برق برخورد کند و دچار برق گرفتگی شود ، به قصد جمع‌آوری سیم ، از تیر چراغ

بقیه درصفحه دوم

باکاهش تشریفات زائدوکاغذبازی درشوراهای‌داوری

رسیدگی به امور قضائی مردم باسرعت وسهولت انجام می گیرد

هنوز مراجعان به شورا های داوری شیراز با قانون جدید و افزایش اختیارات شوراهای داوری‌آشناشده‌اند

در حال حاضر ۵۹ خانه انصاف و ۱۷ واحد شورای داوری در سراسر استان فارس وجود دارد

● شوراهای داوری و خانه‌های انصاف شیراز و استان فارس نیز، همانند واحدهای قضائی مذکور در سایر شهرهای کشور، باقانون جدید و اختیارات بیشتر کار خود را آغاز کردند.

دراین زمینه خبرنگار اطلاعات در شیراز باثنائی، دادستان‌استان و «کمال‌الدین» رئیس دادگاههای شهرستان شیراز و سرپرست‌خانه های انصاف و شوراهای داوری گفتگوئی ترتیب داد که حاصل آن را می‌خوانید:

«ثانی» دادستان استان گفت : با تصویب لایحه جدید، درشیراز نیز مانند سایر شهرهای کشور ، این قانون به مورد اجرا گذارده شد وکارهای قضائی که بوسیله دادگاههای بخش انجام می‌شد ، در اختیار شوراهای داوری گذارده شد.

وی سپس در مورد صلاحیت شوراهای داوری در امررسیدگی به پرونده‌ها واختیارات آنها گفت: قانون جدید با دستور عمل وزارت دادگستری‌متفاوت است ، بدین صورت که قانون صلاحیت

بقیه درصفحه دوم

استخر طبیعی «فسا» رادریابید

گردش درشهر

● کمتر کسی رامیتوان یافت‌که‌از راه فسا ، استهبان ونی‌ریزدر استان فارس مسافرتی کرده باشد و استخر زیباوطبیعی قمپ آتشکده فسا نظرش را جلب نکرده باشد .

این استخر بطول ۱۵۰ متر و عرض ۳۵ متر که در بعضی‌قسمتها عمق آن به شش متر میرسد در دامنه با عظمت و زیبای خرمن کوه واقع شده که از ریزش بارانها و آب شدن برفها بصورت چشمه‌هایی باآبی بسیار صاف و روشن ، همیشه پرازاب میباشد و تفرجگاهی طبیعی برای همه افرادی که از این محل میگذرند محسوب میشود و علاقمندان بشنانیز فرصت را از دست نداده و بطور رایگان از این استخر طبیعی استفاده میبرند .

نامش قمپ آتشکده و در بیست‌و دو کیلو متری شمال غربی‌فسا بین راه استهبان ونی‌ریز قراردارد که یکی از پنج آتشکده قدیمی‌فارس بشمار میرود و بین خرمن کوه‌وکوه تودج خودنمائی میکند و آنچه نوشته شده تحقیقی است که بوسیله (نیکولاراس) مستشرق روسی که زمانی سمت استادی را در دانشگاه شیراز عهده‌دار بود بعمل آمده است .

مامورین پایگاه هوایی خرمن کوه برای آبادی این محل همتی بخرج داده‌اند و این استخر طبیعی که جنبه تاریخی هم‌دارد بایستی مورد توجه مسئولان مختلف بخصوص تربیت بدنی فسا قرار گیرد که تاکنون هیچگونه اقدامی برای ساختن یک استخر جهت استفاده علاقمندان بشنا ، جوانان و اهالی فسا نکرده است و لااقل حالا که فسا صاحب چنین استخر خوب وطبیعی گشته است بهتر آنست که با اعزام یک مربی و یک نفر نجات غریق خدمتی در شناساندن و استفاده ازآب پاک استخر قمپ آتشکده فسا بعمل آورد .

ضمنا لازمه توجه باین استخر آنست که مقامات مسئول با ایجاد یک فروشگاه مجهزو خوب ، ایجاد توالت و مرمت اطرافقمپ

بقیه درصفحه دوم

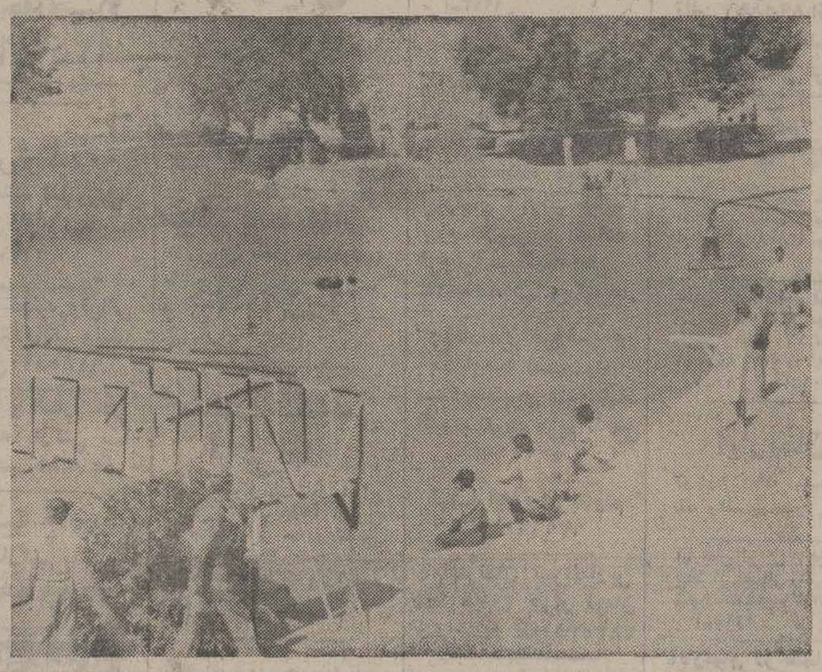

نمائی از قمپ آتشکده فسا در خرمن کوه بیست و دو کیلومتری فسا و استخر زیبا و طبیعی آن که با علاقه و همت ماموران پایگاه هوائی خرمن‌کوه‌تسهیلاتی برای‌شنا کردن در آنجا بوجود آمده و شناگران برایگان از این محل استفاده می برند،اما بقیه درصفحه دوم مثل آنست که این محل از دید مسئولان مربوط بکلی دور مانده است !؟

گزارشهائی ازجنوب

صفحه ۱

اطلاعات

دوشنبه ۲۴ امرداد ماه ۲۵۳۶ـ شماره ۱۵۳۸۸

لحظه هائی پس از حادثه : برخورد خونین و مرگبار ۲ مینی‌بوس در یك چشم برهم زدن ۹ نفر را به کشتن داد و ۲۹ نفر را به شدت‌مجروح کرد

در جاده شهرکرد شمس‌آباد :

برخورد شدید دومینی بوس ۹ کشته‌و ۲۶ مجروح برجای گذاشت

شهرکرد : همانطور که قبلا به‌اطلاع رسید : براثر برخورد دومینی‌بوس در جاده شهرکرد- شمس‌آباد ، ۹ نفر کشته و ۲۶ نفرمجروح شدند.

حادثه در۸کیلو متری روستای بهرام‌آباد شهرکرد روی داد . مینی‌بوس ۷۳۸۱۵ تهران ـ الف به رانندگی خدارحم طاهری که با ۳۱ سرنشین از شهرکردعازم پشتکوه بود به علت سرعت‌زیاد و سبقت‌غیرمجاز و عدم رعایت فاصله ، بامینی‌بوس ۱۷۵۹۴ ـ اهواز به‌رانندگی محمد عسکریور کهتنها ۳ سرنشین داشت تصادف کرد .

شدت برخورد دومینی‌بوس بحدی بود که ۵نفر از سرنشینان دردم جان سپردند و ۲ نفر از مجروحین در راه انتقال به بیمارستان و دو مجروح دیگردر بیمارستان شهرکرد درگذشتند .

کشته شدگان

در این حادثه : صنم مقصودی فرزند اسماعیل ۵۰ ساله ـ احسانعلی طاهری فرزندمرادعلی ۳۵ ساله ـ بانو جهان طاهری فرزند حمزه‌علی ۳۰ ساله ـکریم بختیاری معروف به رهنائی ۵۵ ساله ـ بیگم رفیعی فرزند میرزا حسن ۴۰ ساله ، دردم جان سپردند.

سیاوش‌رضائی ۵ ساله و اعلام بیگم رحیمی فرزند محمد ۳۵ساله درراه انتقال به بیمارستان های اصفهان درگذشتند .

فضل‌الله رفیعی ۴۰ ساله و خدارحم طاهری راننده مینی‌بوس ۷۳۸۱۵ در بیمارستان شیر و خورشید سرخ‌شهرکردجان‌باختند و بداین ترتیب شمار قربانیان‌حادثه به ۹نفر رسید.

مجروحان

مجروحان حادثه که در بیمارستان شیر وخورشید سرخ شهرکرد بستری شده‌اند عبارتند

بقیه درصفحه دوم

در خیابان فخرآباد شیراز :

مردی که قصد ربودن دختر ۱۸ ساله‌ای را داشت دستگیر شد

شیراز : مردی که حدود یکماه پیش همراه با دوستش قصد ربودن یک دختر ۱۸ ساله را داشت ، پس از ۳۰ روز متواری بودن،در شیراز دستگیر و بازداشت شد .

حبیب‌اکبری معروف به «حبیب خرگوش» و دوستش احمد سالی، حدود یکماه پیش در خیابان «گل‌کوب» شیراز ، ساعت یک بعد از نیمه شب جلوی صمد نوروزی و دختر ۱۸ ساله‌اش سوسن نوروزی را که در یکی از گروه های موزیک کار میکرد و قصد رفتن به خانه‌اش راداشت گرفتند و برای ربودن و تصاحب‌سوسن با پدرش به‌زد و خورد پرداختند .

بقیه درصفحه دوم

تیم «الکترونیک» شیراز مغلوب بانک سپه شد

شیراز : تیم فوتبال بانک سپه تهران برای انجام مسابقه رفت خود در گروه تیم های دستجات دوم باشگاه های کشور به شیراز آمد تا باتیم الکترونیک مسابقه بدهد و این دیدار با حضور سه هزار نفر تماشاچی در زمین فوتبال ورزشگاه تاجگذاری بداوری آقای مصطفی بهرامی و کمک داوری آقایان : علیرضا مشتاقی و حسین لیموچی برگزار شد که تیم فوتبال بانک سپه موفق شد بانتیجه یکبر هیچ‌تیم فوتبال الکترونیک شیراز را مغلوب سازد .

تیم فوتبال الکترونیک تاکنون بازیهای خوبی در برابر تیم‌های ابومسلم و آرارات دو تیم صدر جدول این مسابقات انجام داده وبدین لحاظ شکست این تیم در برابر تیم بانک سپه تهران غیر منتظره بود و حتی دروقت دوم که بابرتری بسیار فراوان در برابر تیم میهمان حضور یافته بود نتوانست از موقعیت های خوبی که بدست می‌آورد استفاده ببرد گواینکه در طول وقت اول این تیم بازهم موقعیت برای کسب گل‌داشت ، اما اشتباهات فراوان بازیکنان تیم الکترونیک باعث شد علاوه برآنکه نتیجه مثبتی بدست نیاورد بلکه در برابر تیم بانک سپه تهران شکست را پذیرا باشد در حالی که تیم تهرانی واقعا هیچ کاره بودو جز گلی که در دقیقه ۵۵ بازی بدست آورد ارائه یک فوتبال خوب را نتوانست نشان بدهد .

درشیراز :

زن ۱۸ ساله‌ای به اتهام بچه‌دزدی، زندانی شد

زنی‌که به‌اتهام ربودن دختربچه ۵ ساله‌ای در بازداشت بسر می‌برد، به بازپرس گفت:چون شوهرم ه ماموریت رفته و احساس تنهایی میکردم ، دختر بچه‌ای را که در خیابان سرگردان بود بخانه بردم

اعظم داوریان ، دختر ۵ ساله‌ای که ربوده شده بود

منیژه پرویزی ، زن ۱۸ ساله‌ای که به اتهام‌بچه‌دزدی در شیراز دستگیر شد .

شیراز : یک زن ۱۸ ساله آبادانی ، به اتهام ربودن دختر بچه ۵ ساله‌ای در شیراز دستگیر وبازداشت شد .

زن آبادانی، به نام منیژه پرویزی هنگامی که دست دختر بچه‌ساله‌ای بنام«اعظم داوریان» را دردست داشت و بطرف دروازه قرآن شیراز می‌رفت . مورد سوء ظن ماموران گشت کلانتری ۶ قرار گرفت ودستگیر شد.

دختربچه گمشده که‌همراه‌منیژه بطرف دروازه قرآن میرفت به مادرش که یکروز تمام بانگرانی در جست‌وجوی او بود تحویل شد و منیژه به اتهام بچه‌دزدی با پرونده متشکله به دادسرااعزام گردید و با صدور قرار قانونی از سوی بازپرس شعبه ۲دادسرا به زندان افتاد .

مادر اعظم در اداره آگاهی شیراز گفت: اعظم در حال بازی جلوی حمام «توکل» ناپدید شد و جست‌وجوی من برای یافتن‌او بجائی‌نرسید .

منیژه که به‌اتهام بچه‌دزدی‌در بازداشت بسر می‌برد ، هنگام بازجوئی گفت : چون شوهرم به ماموریت رفته و من باکودک ۶ ماهه‌ام احساس تنهایی می‌کردم و از طرفی دختربچه ۵ساله رادر خیابان سرگردان و تنها دیدم ، قصد داشتم اورا باخود به منزلمان ببرم و مثل‌بچه خودم ازاو مواظبت کنم .

در اصفهان :

۲ برادر شرور به‌زندان افتادند

اصفهان: دو برادر شروربه نامهای جواد و رحمت‌الله خاقانی که همیشه بر سرمسایل ساده با مردم به مشاجره وزد وخورد می‌پرداختند و حتی‌با دوستانشان برسر بحثهای دوستانه به نزاعهای سخت و خونین می‌پرداختند توسط ماموران انتظامی دستگیر و بازداشت شدند.

این دو برادر در پی نزاع‌با دو نفر به نامهای: ابراهیم کچویی وعلی‌پور یوسف ، وسیله ماموران دستگیر و به دادسرا اعزام شدند.

دادیار تحقیق دادسرای‌اصفهان پس از رسیدگی به پرونده دو برادر شرور آنها را به‌اتهام جرح عمدی با صدور قرارلازم به زندان فرستاد.

مرك مشكوك

قم: مرد ۴۰ ساله‌ای به نام «شهباز اجلالی» در میدان آستانه مقدس قم ناگهان به زمین خورد و بیهوش شد و پیش از آنکه به بیمارستان رسانده شود درگذشت.

جریان مرگ‌مشکوک این‌مرد تحت‌رسیدگی قانونی‌قرارگرفت.

رئیس‌جدید هیات‌والیبال اراک

آقای علی عطا ئی‌رئیس جدید هیات والیبال‌اراک

اراک : اخیرا آقای علی عطائی رئیس باشگاه کارگران اراک که لیسانسیه تربیت بدنی می‌باشد بسمت رئیس هیئت والیبال این شهر برگزیده شد وباتوجه بسوابق درخشان او در ورزش و فعالیت هائی که در زمان تصدی خود در سمت ریاست باشگاه کارگران اراک ابراز داشته امید میرودبزودی این ورزش موردتوجه جوانان که سال ها در این شهر به صورت ورزش مرده‌ای درآمده بود دوباره حیاتی تازه بدست آورد .

رئیس هیئت والیبال اراک تصمیم دارد تیم‌والیبال این‌شهر را در مسابقات جام ستاره ها شرکت بدهدکه‌باطلاع‌فدراسیون والیبال هم رسانده است و همچنین امیدوار است بزودی در مسابقات جام پاسارگاد تیمی از اراک حضور یابد که بهمین خاطر تدارک اجرای مسابقات باشگاه ها و دستجات آزادو ایجاد کلاس آموزش والیبال برای نوجوانان و جوانان را کرده است و اخیرا هم اعضای هیات والیبال اراک بدین‌شرح برگزیده شدند آقایان :

حبیب امیدوار دبیر هیات ـ احمد یادگاری خزانه‌دار ـرضا مددی و حسن نصیرالاسلامی اعضای هیئت

سگهای ولگرد دو کثیف اهواز یهارا بستوه آورده‌اند!

سگهای ولگرد در اهواز آزادانه وارد خانه هامی شوند و حتی گاهی روی مبل و تشك اتاقهای پذیرائی شب را به صبح می‌رسانند !

● سگهای‌ولگرد بازادوولد آزادانه بگونه‌ای‌بسیارچشمگیر ودرعین حال مزاحم، دراهواز تکثیر یافته و مدتهاست که محلات این شهر را به عرصه تاخت و تاز سگانه خود تبدیل کرده‌اند و مردم را به ستوه آورده‌اند .

سگها ، در اهواز ، با فراغ‌بال ، روز به روز برتعداد خود افزوده و در تمام نقاط شهر پراکنده شده‌اند . حتی‌با خشک شدن قسمتی از کارون وپائین رفتن سطح آب این رودخانه ، جزایر کوچک وسط کارون نیز به تسخیر سگهائی که در جست وجوی اقامتگاه تابستانی بوده‌اند درآمده است .

سگها در این جزایر بقول معروف کنگر خورده وحسابی لنگرانداخته‌اند ووقت و بی‌وقت بطور دسته جمعی سر برمی‌دارند و به‌حالت اعتراض، نسبت به عابرانی که از روی‌پل سفید و پل چهارم عبور می‌کنند، ابراز احساسات می‌کنند وصدای نکره خود رابا پارس کردن های اعصاب فرسا رها می‌سازند و خلاصه‌اینکه : بیشتر وقتها طنین ناخوش صدای عوعوی سگها فضای شاعرانه کارون را برمی‌کندو فی‌الواقع پس‌از آلوده شدن این رودخانه بوسیله فاضلاب های مختلف که‌درکارون سرریز می‌شوند، اکنون باید گفت که این رودخانه محل تاخت وتاز سگها هم شده است .

سگها در اتاق‌پذیرائی!

این‌یک واقعیت عینی است که سگهای اهواز بسیارگستاخ شده‌اند وحتی کارشان به‌جائی رسیده‌که از لای در نیمه‌باز منازل وارد می‌شوند و باخیال آسوده ،ابتدا روی تکه چمنی که‌گیرمی‌آورند لم می‌دهند و بعد در فرصت مناسب سری‌به آشپزخانه می‌زنند و دست‌آخر خود را به اتاق پذیرائی منزل می‌رسانند وروی مبل یاتشک ولو می‌شوند و به هیچ قیمتی نیزحاضر به ترک اتاق‌پذیرائی نمی‌شوند.

سگها همچنین در شب راه بررهگذران ، در کوی وبرزن ها می‌بندند و اتومبیل ها را نیز دنبال می‌کنند واگر ازهر نوع تعرضی مصون بمانند ، حداقل کاری که انجام می‌دهند پارس کردن دسته جمعی است که خواب و آسایش شبانه‌را از مردم سلب می‌کند.

بداین ترتیب واضح استکه سگهای ولگرد دراهواز اولا بهداشت و سلامت مردم این شهر را بمخاطره می‌افکنند و موجب بروز و شیوع‌بیماری های بسیاری می‌شوند .

شایسته است که در اهواز نیز مثل سایر نقاط برنامه‌معدوم سازی سگها به مرحله اجرا درآید و اقدام سریعی در جهت پاکسازی شهر از وجود این حیوانات مزاحم بعمل آید وگرنه دیری نخواهد پائید که خانه ها،سالن های غذاخوری، پیاده‌روها و بالاخره تمام نقاط شهر در قلمرو سگهای‌ولگرد قرار گیرد وکوتاه‌کردن شر آنها دشوار شود .

اهواز ـ خبرنگار اطلاعات

ورزش

فوتبال

بوشهر : بین دو تیم فوتبال سپاهیان دانش و دانشجویان شرکت کننده در اردوی عمران ملی استان بوشهر در زمین فوتبال ورزشگاه‌ساحلی بوشهر دیداری انجام گرفت که تیم فوتبال سپاهیان دانش بانتیجه سه‌بریک تیم فوتبال‌دانشجویان شرکت کننده در اردوی عمران ملی را مغلوب کرد .

برازجان:تیم فوتبال جوانان تابان نوشهر مرکب از : عبدالرضا وحدایی ـ علیرضا چابی‌پور ـ ماشاءالله بلال ـ حسین غریب‌زاده ـ عبدی‌قلندر پور-هوشنگ قاسمی ـابراهیم نجاتی ـ علیرضاسعیدی ـ غلام صفائی ـ محسن خواجه‌ئیان ـ و گردگودی بمربیگری آقای غلامعلی‌بوالخیری‌که طبق‌دعوت قبلی به برازجان آمده بود در یک دیدار دوستانه تیم فوتبال پرسپولیس برازجان را بانتیجه دو بر یک شکست داد .

تنیس روی میز

بوشهر ـ در جریان مسابقات تنیس روی میز دانشجویان شرکت کننده در اردوی‌عمران ملی بوشهر مقامهای اول‌تاسوم را به ترتیب امیر ذهنی‌یاوری امیری وبهزادفر بدست‌آوردند.

نیازمندیهای اطلاعات

تلفنهای: ۳۱۲۴۱۳-۳۱۱۲۲۷

نیازمندیهای اطلاعات تلفنی آنی میپذیرد

فرش ماشینی

آنواع فرش ماشینی بلژیکی
ساخت کارخانجات بولیو وارد شد
جهت اطلاع و خرید به تلفن ۸۲۳۶۹۹ مراجعه شود .

پیام کلین

خشکشوئی موکت متری ۳ تومان مبلمان یکدست ۵۰ تومان
بانضمام فرش پارکت کفپوش و داخل اتومبیل
۳۳ـ ۳۲ـ ۸۵۳۰۳۱

فوری
مثل روز اول میشود
موکت مبل پرده پارکت
تشک اتومبیل شیشه ونظافت
کلی کفشوئی ونقاشی فوری
تهران ۷۵۹۱۱۱
عرج ۳۹۷۵

بدون ادعا

داتالی اکسپرس خشکشوئی موکت مبل فرش پردهو نظافت کلی ساختمان ۸۳۲۳۳۲و ۸۳۷۹۰۳
آ ـ ۱۱۴۶

قابل توجه بیمارستان ها و هتل ها
کارخانه خشکشوئی وسفید شوئی امپریال باآخرین سیستم ماشین آلات انواع البسه شما را بنحو مطلوب شستشو و ضد عفونی ودر محل تحویل مینماید ۷۶۵۰۴۹ و ۸۹۸۸۱۵
آ ـ ۶۷۱

خشکشوئی موکت و مبلمان و پرده تلفن ۸۴۷۱۲۲

قالیشوئی طهران روحانی
با ۲۰ سال سابقه درخشان
۵۳۴۰۷۷

کارخانه قالیشوئی زمرد
۹۲۱۷۷۴

آر. یو English service
انگلیش سرویس
خشکشوئی موکت . فرش، مبلمان و تشک اتومبیل درمحل
۸۵۵۲۴۰ و ۸۴۳۸۴۵

CERTIFIED HOME SERVICE CLEANING CO. TEL 754812 - 754816
بعمل کار برآید به سخن
دانی نیست امریکن سرتیفاید هوم سرویس کلینینگ
مجهز ترین سازمان
خشکشوئی، مبلمان فرش، موکت ، پرده ونظافت منزل ومحل کار با برخورداری از نیم قرن تجربه وتکنیک پرتر امریکائی تلفنهای رزرو
۷۵۸۴۹۶ ـ ۷۵۴۸۱۳

دوراکلین
سرویس آمریکا
تلفن های رزرو وقت
۸۴۸۳۹۵ و ۸۴۸۳۹۶ و ۸۴۵۶۸۳

کلین سرویس پاکزا
خشکشوئی فرش مبل . موکت وکلیه کفپوش ها با آخرین تکنیک میزنر و ارزانتر تلفن ۸۵۳۹۹۵

آمریکن کلینر هوم سرویس
خشکشوئی مبل، فرش، موکت، پرده داخل اتومبیل در محل. واکس پارکت . موزائیکو مکالئوم ۷۶۹۹۰۳ و ۷۵۳۸۷۳و ۷۵۳۸۸۵

قالیشوئی وطن
۲۰ سال سابقه درخشان آماده شستن فرش بادستگاه های اتوماتیک تلفن :
۵۵۱۶۷۰

شرکت فورهاش
نظافت کلی ساختمان و خشکشوئی مبل موکت فرش وپرده ۷۵۶۵۵۸

قالیشوئی شربت اوغلی
شستشو با اصول مذهبی
۹۲۶۱۸۹

رفوگری فرش پذیرفته میشود تلفن ۷۶۶۱۴۹
۱ـ۱۵ آ ـ ۴۳۰

قالیشوئی بیوك
به سرپرستی داریوش
فی متری ۹۰ ریال باستثنای قالی های کاشان تبریز اعلا،نائین وابریشم به ترتیب ۱۲۰ ـ ۱۵۰ ـ ۳۰۰ ـ ۵۰۰ ریال
رفوگری ورنگ برداری پذیرفته میشود سرویس ۲۵۰ ریال
تلفن ۵۵۱۳۶۰ـ ۹۷۷۱۱۸

تعمیر وسرویس کولر

سرویس و تعمیر ونصب کولر و تهویه مطبوع شبانه‌روزی ۸۵۵۴۸۶

سرویس و نصب کولر وآبگرمکن فوری تلفن ۳۹۲۵۸۵

شرکت خدمات اورژانس
کولر گازی ، کولرآبی، تهویه مطبوع
سرویس،تعمیرات ، نصب فوری
تلفن ۹۷۶۳۶۹
آ ـ ۱۰۹۸

راهنمای سرویس
ارزش
در سراسر کشور
۹۶۲۰۴۵
از ساعت ۱ بعدازظهر تا ۱ بعدازظهر

تعمیر وسرویس یخچال

تعمیرگاه یخچال فریجیدر اثاث یدکی موجود ۸۴۸۷۵۶

تعمیر یخچال وفریزر سید حسین ۲۴۲۴۳۸

تعمیر انواع یخچال و فریزر شرکت کهوچش ۹۷۹۷۴۶

لوله کشی گاز

لوله کشی گاز
باتائید شرکت ملی گاز
تلفن ۸۴۹۷۱۲

لوله کشی گاز
باتائید شرکت ملی گاز
تلفن ۸۴۰۵۹۹
آ ـ ۳۴۹

لوله کشی گاز منازل
باتائید شرکت ملی گاز ایران
تحت نظر متخصصین
دفتر فنی پدرام
۳۹۳۳۰۰
۱ـ۱۳ آ ـ ۱۴۴۷

مهندسی اکونو گاز
تبدیل سوخت شوفاژ بگاز لوله‌کشی گاز با تایید شرکت ملی گاز ۶۵۰۶۴۶ و ۶۵۱۶۲۹
آ ـ ۱۲۴۳ ۱ـ۶

تعمیر وسرویس لوازم منزل

تعمیر لباسشوئی ۷۶۴۰۳۰
آ ـ ۱۰۷۴

تعمیر وسرویس شوفاژ

نصب و سرویس کولرو شوفاژ ۲۶۲۶۹۸

نصب شوفاژ باقساط ۱۰ ماهه
۹۲۱۱۰۸

شرکت کولدواتر
نصب نگهداری و تعمیر شوفاژ و چیلر شرکت کهوچش ۹۷۹۷۴۶

نصب شوفاژ و تهویه فوری
۸۴۷۱۴۴ و
۷۹۴۶۹۴
شرکت تاوسا

شرکت ام سی
تاسیسات
شوفاژ ، تهویه مطبوع ، فاضلاب ، لوله‌کشی گاز با تائید شرکت ملی گاز تلفن ۸۲۸۱۹۸

نصب‌شوفاژ و تهویه مقطوع و آب رسانی شرکت مکردل ۸۲۲۷۸۸
آ ـ ۱۰۳۹

سرویس‌وگارانتی‌شوفاژ وتهویه تلفن ۶۴۸۶۸۹

شرکت مهندسی وایس‌هاپت نصب فوری شوفاژ و لوله‌کشی گاز با تائید شرکت ملی گاز یاه سال سرویس مجانی ۸۵۳۷۴۵
آ ـ ۲۳۰۹

مهندسی واترمینز
اجرای تاسیسات‌بهداشتی‌شوفاژ تهیه ، برق گاز با تائید فوری تلفن ۷۲۷۹۹۰
آ ـ ۳۰۰۰

ایران دارسل
مجری ومشاورتاسیسات تهیه و نصب (شوفاژ تهویه مطبوع وبرق)لوله کشی گاز با تائیدشرکت ملی گازتلفن ۸۳۸۹۶۸
آ ـ ۵۱۴

شرکت توچال آیسوترمال
آماده برای تاسیس و نگهداری تهویه حرارت مرکزی ، سردخانه ، یخسازی بهر ظرفیت میباشد تلفن ۶۴۷۰۵۳

لوله بازکنی

لوله‌بازکنی و تخلیه چاه ۴۰۰ تومان ۳۴۱۶۳۸

لوله‌بازکنی و تخلیه چاه
تلفن ۳۶۰۶۹۶
آ ـ ۸۸۹

لوله بازکنی فوری
۷۶۳۴۷۲

لوله‌بازکنی فوری سعدی ۳۵۵۴۷۳

لوله‌بازکنی تشخیص ترکیدگی لوله ۸۲۱۸۳۰

تشخیص ترکیدگی
لوله با دستگاه الکترونیکی و لوله بازکنی و لوله‌کشی تلفن ۶۵۹۰۴۷ و ۹۲۰۱۷۵
۱ـ۲۰ آ ـ ۹۲۳

لوله‌بازکنی شبانه‌روزی فوری ۶۳۶۳۷۹

لوله‌بازکنی ۹۳۹۴۲۹

لوله‌بازکنی فوری ۵۴۸۹۶۳

تشخیص ترکیدگی لوله بادستگاه الکترونیکی ۹۲۶۱۵۶

لوله بازکنی ولوله‌کشی
۸۲۷۴۰۸

لوله بازکنی و
تخلیه چاه در تمام نقاط
تلفن ۷۶۷۶۷۳

لوله‌بازکنی تشخیص ترکیدگی لوله ۳۱۰۳۴۰

تخلیه چاه

تخلیه چاه فوری
۵۴۸۹۶۳

تخلیه‌چاه فوری ۸۲۱۸۳۰

تخلیه‌چاه با دستگاه مکندطوله بازکنی و تشخیص ترکیدگی لوله
تلفن ۳۴۱۲۶۹

تخلیه‌چاه
۵۳۴۴۲۲ ـ ۵۶۲۹۰۴ و
۵۳۸۳۲۷ ـ ۵۳۷۸۱۷
لوله‌بازکنی ۵۰ تومان

تخلیه‌چاه
۹۲۰۱۷۵ و ۶۵۹۰۴۷

تخلیه چاه متری ۱۵۰ ریال تلفن ۵۲۱۶۷۶

تخلیه چاه کوروش
۷۹۵۷۹۸

تخلیه چاه باقیمت مناسب
۵۳۷۸۸۵

تخلیه چاه
لوله‌بازکنی
کاوه
باپمپهای مخصوص لجن کشی در تهران و شهرستانها
۹۶۲۲۵۳

تخلیه چاه
ولوله بازکنی
فوری ۶۶۸۱۵۹

تخلیه هرنوع چاه ولوله بازکنی
جهت تهران وشهرستانها
شرکت دلیجان ۹۷۵۷۴۲

تخلیه هرگونه چاه ولوله بازکنی
تعمیر وحفر چاه
ایران تخلیه ۹۳۵۲۸۶

تشخیص ترکیدگی
لوله‌با دستگاه الکترونیکی
لوله‌بازکنی ولوله‌کشی
۲۲۷۱۴۴

ارزانترین تخلیه وتراش چاه با دستگاه الکترونیک مته‌ای تلفن ۶۴۸۵۵۲

تخلیه چاه و انبار، حفر چاه و لوله بازکنی با قیمت مناسب ۵۳۷۸۸۵

تخلیه چاه
و لوله‌بازکنی
فوری ۶۶۸۱۵۹

آگهیهای متفرقه

دفترخوانندگان ۶۵۱۹۲۰

سالن پذیرائی قزل آلا
دهوار الیزابت برای شبها و عروسیها
تلفن : ۸۹۰۶۷۵

هرنوع
غذای آماده
برای هر گونه مجالس با سرویس کامل
۳۶۶۵۴۸

دارالترجمه دیلماج
۶۴۵۷۶۴
ترجمه‌فنی دانشگاهی ،تجارتی، کارنامه و قرارداد با مهر دادگستری

ترجمه ارزان کارنامه واوراق رسمی و غیر رسمی در اسرع وقت مقابل سینما حافظ ریانی ۳۱۷۱۳۵

کرکره چوبی
میشلر
Mischler
سرما، گرما و نوزاد کرکره چوبی میشلر عبور نمیکند
پارکت BW
نمایشگاه ۱ شاهرضا کرجه فتحی
۸۲۹۳۹۰-۸۲۴۳۰۷
۸۲۴۸۷۰-۸۲۹۵۹۶

شرکت صنعتی تولیدی کانال‌سرا
تولید کننده کانال های هدایت هوا با دستگاه های تمام اتوماتیک آماده هرگونه سفارش میباشد با تلفن های ۷۸۲۲۵۸ و ۷۸۳۶۷۱ تماس حاصل نمائید .

قابل توجه اماکن تفریحی
یکعدد تاب گردان برقی کار نکرده بظرفیت ۱۸ نفر کاملا آماده نصب‌و بهره‌برداری بمبلغ ۶۵ هزار تومان بدون‌واسطه بفروش میرسد تلفن ۲۶۲۵۸۴ و۲۶۲۳۸۳

قبول توسعه هر نوع پروژه تا مبلغ‌صدمیلیون ریال با داشتن کادر طراحی و اجرائی ساختمانی و کارمندان مجرب و کار آزموده به شماره تلفن های ـ ۸۵۶۱۹۳ ـ ۸۴۱۲۴۷ بین ساعت ۹ ـالی ـ ۱۲ مراجعه فرمایند

اکازیون
فقط با یك تلفن
میتوانیدبهترین و مرغوبترین برنج راهر مقدار کهبخواهید دراسرع وقت تهیه نمائید.
۶۶۲۴۰۱

۶۶۲۴۰۱
۱ـ۱۳ آ ـ ۲۲۶۱

قابل توجه خانمها وآقایان
یکی از سهامداران شرکتی سهم خود را که مبلغ ۲۰۰ هزار تومان میباشد وفعالیت‌شرکت گسترده و باآینده‌روشن در رشته خدمات عمومی میباشد بعلت محدودیت اداری واگذار مینماید ، طالبین با تلفن۶۵۱۹۲۰ و ۹۲۱۹۳۱ مذاکره ـ نمایند .

ستاره شناسی ازامریکا
آینده‌و سرنوشت شما رابرای سال ۱۹۷۷ـ ۱۹۷۸ ازروی علوم نجوم و ستاره شناسی باقرار قبلی پیش بینی میکند مدت اقامت فقط یک ماه میباشد تلفن ۹۳۸۸۶۷
۱ـ۹ آ ـ ۱۲۷۹

استخر
نصب و فروش همه نوع دستگاههای تصفیه آب نقد و اقساط بانازلترین قیمت تلفن ۸۵۲۹۴۸
۱ـ۱۳ آ ـ ۱۲۵۸

یك پلنك طبیعی پر شده جهت فروش تلفن ۶۳۴۴۹۲

ترجمه انگلیسی‌وفرانسه بفارسی و بالعکس ۹۸۰۳۹۶

تنظیم اظهارنامه و لوایح قانونی ۹۸۰۳۹۶

گمشده

کارت بازرگانی شماره ۳۵۹۶۶ بنام حبیب‌الله ابریشمچی مفقود شده و از درجه اعتبار ساقط میباشد .

دسته چکی مربوط به بانک صادرات باغ آذری ۱۲۶۶ حسابجاری۲۷۸ میباشد مفقود گردیده وازدرجه اعتبار ساقط میباشد.
فتاح رسول‌پور
آ ـ ۷۵۸۷

حساب سپرده ثابت به مبلغ ۹۰۰۰۰۰ریال‌شماره ۶۲۸ بانک صادرات شعبه قوام‌السلطنه‌بنام فاطمه قلی‌پور مقدم شماره شناسنامه ۹۸۱ در تاریخ ۱ر۴ر۳۶ مفقود گردیده و از درجه اعتبار ساقط است.
آ ـ ۱۲۷۷

مژدگانی
مقداری اسناد و مدارك اینجانب محمد سواد ـ کوهی باوندی که عبارت بود از شناسنامه و ـ گواهینامه رانندگی ، دفترچه‌وچك‌بانك ،کارت شناسائی ، کارت بیمه اتومبیل مفقود گردیده‌از یابنده محترم‌خواهشمند است به شماره های ـ ۹۳۴۲۳۴ و۹۲۷۴۰۵ اطلاع داده مژدگانی دریافت نمایند .

یکسگ از نژاد پودل‌قهوه‌ای دارای موهای فرفری شنبه شب حدود ساعت ۱۰ مابین چهارراه تخت جمشید وفیشر آبادگمشده‌از یابنده‌خواهشمند است به آدرس تخت جمشید بین ویلا و فیشرآباد کوچه بشارت بن بست کاویان‌شماره ۵مراجعه نمایند.
آ ـ ۵۴۷

آپارتمان فروشی

توجه
اشخاصیکه طالب محیط سالم و مطمئن برای سکونت درآپارتمان کاملا مدرن باشند فقط یك دستگاه ۳ اطاق خوابه وچند دستگاه ۲ اطاق خوابه در انتهای فرح شمالی اول جلفا آماده فروش است صبح وبعد از ظهر با شرکت ساختمانی ایران پادار تلفن
۸۵۰۳۱۵
تماس گرفته شود
آ ـ ۹۷۱

۴ دستگاه آپارتمان در دو طبقه دارای ۳اطاق خواب در سلطنت آباد بالای دولت بهارستان دوم فروشی تلفن ۸۲۴۷۰۹ و ۸۲۵۲۱۴
آ ـ ۱۲۷۳

تهران‌نو
پرخیابان فرح آباد ۲ دستگاه آپارتمان یک اطاق خواب شخصی‌سازفروشی ۸۴۲۷۹۹
۱ـ۲ آ ـ ۱۲۷۸

بهترین نقطه عباس‌آباد آپارتمان ۳ اطاق خوابه‌با تمام تجهیزات آماده فروش میباشد تلفن ۸۵۵۸۲۲ تماس‌بگیرید.

آپارتمان فروشی و معاوضه سه راه بوذرجمهری شریف‌الدوله کوچه مریم تلفن ۵۶۳۹۶۷

گیشا آپارتمان با وام بانکی ۶۳۶۶۶۰

آپارتمان تهرانپارس فقط با۲۰۰ هزار تومان پیش‌قسط تلفن۷۸۳۵۳۵

فروش آپارتمانهای مدرن ۲ اطاق خوابه‌در خیابان نفت
چند دستگاه آپارتمان جنوبی کاملا نوساز ـ لوکس ۲ اطاق خوابه با پارکت ، موکت ممتاز، کفپوش، با دکوراسیون عالی که در محیطی کاملا آرام و مشجر احداث شده فروخته می‌شود. زیر بنای هر آپارتمان‌با انباری بزرك اختصاصی ۳×۶ متر و پارکینك حدود ۱۶۰ مترمربع‌بوده و مجهز به آسانسور ، شوفاژ روشن ، کولر بزرك ارج ، فیش‌تلفن ، فیش گاز ، پارکینك مسقف و حیاط بزرك اشتراکی می باشد .
نشانی : بلوار پهلوی (میرداماد) خیابان نفت کوی یازدهم پلاك ۱۷۴ بازدید همه روزه در تمام ساعات آزاد می باشد .

آپارتمان فروشی در جاده قدیم شمیران ۸۳۲۴۴۰

آپارتمان فروشی در خیابان پهلوی ۸۳۵۲۲۲

آپارتمان فروشی
نارمك ۳و۴اطاق خوابه‌بسرویس کامل تلفن ۷۳۵۶۳۱
آ ـ ۲۰۱۵

در شمال شهر
آپارتمانهای۲ تا۴ اطاق‌خوابه برای فروش موجود است‌تلفن ۸۵۳۷۳۶ و ۸۴۷۹۸۲

اکازیون
آپارتمان های ۳ و۴ و ۵ اطاقی باحیاطو تراس وبالکن اعلا و تلفن های مشغول کار که‌درهرطبقه فقط یک آپارتمان میباشد واقع در مرکز تجارتی وسکونتی میدان هفت حوض نارمك بفروش می رسد تلفن های ۷۹۵۷۷۱ و ۷۹۱۵۵۴
۱ـ۳ آ ـ ۵۲۰

آپارتمان ۴ طبقه‌واقع در یوسف آباد بالا هر طبقه کاملا مستقل به مساحت های طبقه اول ۲۷۵ر۵ متر ـ طبقه دوم ۲۴۱ر۵ متر طبقه سوم ۱۵۳ متر وطبقه چهارم ۱۳۶ متر که ۲ طبقه آن سه اطاق خوابه با هال و پذیرائی و سرویس و دو طبقه دیگر دو اطاق خوابه میباشد یکجا یا جداگانه بفروش میرسد تلفن ۶۲۱۲۱۸

نیاوران آپارتمان سوپر مدرن شیك یك دستگاه آپارتمان‌طبقه سوم دامن کوه مشرف‌به شهرتهران با منظره فوق‌العاده ۲ اطاق‌خواب، پارکت، سرویس کامل، شومینه شوفاژ ،کولر ، آب ، آسانسور، انبار مجزا ، استخر سونا ، پارکینك بعلت‌مسافرت بدون واسطه فوری به مبلغ ۱ر۵۰۰ر۰۰۰ تومان بفروش می‌رسد لطفا با تلفن ۸۹۵۸۹۱ از ساعت ۵ الی ۵ر۸ بعدازظهر تماس حاصل فرمائید .

درگیشا
آپارتمان سه اطاق خوابه با ۱۶۰ متر ساحت مفید فروش فوری‌تلفن۸۲۸۵۸۷ و ۶۳۴۵۴۵
آ ـ ۹۶۵

عباس آباد انتهای فرح شمالی آپارتمان‌سه اطاق خوابه ۱۳۰ متربی واسطه ۷۷۰ هزارتومان ۸۴۴۰۲۳ و ۸۴۵۷۰۱
۱ـ۱۰ آ ـ ۳۰۰۶

آپارتمان
۳و ۴و ۵ اطاقه باقیمت مناسب نقد واقساط تلفن ۷۹۴۶۵۴

آپارتمان از ۳۰۰ هزار تومان ببالا از چهار راه قصر تا شمیرانات تلفن ۲۲۸۹۷۱تفکری
آ ـ ۱۱۲۵

آپارتمان در شمال شهر ۹۳۳۹۷۶

آپارتمان و خانه فروشی با سرویس کامل تلفن۲۴۴۲۶۰

داودیه
یکدستگاه آپارتمان پشت پارک کورش‌با۳۵۰هزار تومان‌بدهی بانکی بیواسطه فروشی ۲۳۷۴۷۵
آ ـ ۱۱۷

خرید و فروش آپارتمان در قیطریه و شمیران ۲۷۹۴۹۱

آپارتمان فروشی تهران‌ـ پارس با وام بانکی ۲۵۰ هزار تومان پیش قسط‌به اقساط ۱۵ ساله از یك الی ۵ اطاق تلفن ۷۸۲۰۳۰ و ۷۸۰۰۶۱

اکازیون آپارتمان در عباس آباد
آپارتمان طبقه دوم از یک ساختمان ۳ طبقه دو اتاق خواب شخصی ساز با دکوراسیون موکت، کرکره، تلفن مستقل بر خیابان پالیزی بفروش می‌رسد تلفن۲۳۷۱۴۱
۱ـ۳ آ ـ ۹۰۷

مقابل پارك کورش
کوچه‌پیکان یکدستگاه آپارتمان بمساحت ۸۴ متر ۴۵۰ هزار تومان‌بدون واسطه ۲۳۷۴۷۵
آ ـ ۹۱۱

در میدان ۲۵شهریور
آپارتمان یک اطاق خوابه با شوفاژ کولر تلفن مقطوع۵۵۰ هزار تومان تلفن ۶۲۳۷۴۶ ـ ۶۲۷۳۹۴ـ ۶۲۴۷۳۱

در بهترین نقطه سید خندان خیابان جلفاهشت دستگاه آپارتمان لوکس شمالی‌و جنوبی‌مهندسی ساز دارای دو خواب و سالن پذیرائی و شوفاژ روشن ۱۱۰ متر زیر بنا بطور یکجا و یا جداگانه فوری‌بفروش‌میرسد‌تلفن ۳۶۲۲۱۹ و ۲۶۲۱۲۱

یك دستگاه آپارتمان به مساحت ۷۱ متر نارمك خیابان خاور تلفن ۷۹۳۹۲۶

یکدستگاه آپارتمان فروشی قیطریه توضیح تلفنی۲۹۵۲۸۶

چند دستگاه آپارتمان لوکس مهندسی ساز
دو اتاق‌خوابه باپارکینك آسانسور فن کوئل واقع در جهت شمالی خیابان میرداماد مقابل ساختمان بیمه پیکان‌به فروش‌میرسد ۸۴۱۵۵۸

فروش فوری
آپارتمان۲ اطاق خوابه‌محدود ظفر باتلفن پارکینگ و تمام تجهیزات بفروش میرسد تلفن ۲۶۸۰۱۲ـ ۲۲۱۱۰۴
آ ـ ۵۳۱

خانه‌فروشی

شاهرضا وکریمخان‌ببالا خانه‌های‌کلنگی و زمین‌خریدار و فروشنده‌ایم ۶۲۷۳۹۴ ـ ۶۲۳۷۴۶ـ ۶۲۴۷۳۱

خانه و آپارتمان در شمال شهرفروشنده‌ایم ۹۲۸۰۸۲

خانه‌ای بمساحت ۱۱۲ متر ۳ اطاقه یکطبقه با آشپزخانه و حمام واقع در حسین آباد لویزان بفروش میرسد تلفن ۲۷۷۳۸۳
آ ـ ۶۰۰ ۱ـ۶

خرید و فروش خانه تلفن ۶۸۴۱۰۹
۱ـ۲۰ آ ـ ۲۲۰۱

شهرری
یکباب خانه بمساحت۷۶ متر دو طبقه دارای چهار اتاق با آب ، برق ،تلفن بمبلغ ۳۸۰ هزار تومان بدون واسطه بفروش می رسد ، تلفن :
۲۶۲۵۸۴ و ۲۶۲۳۸۳

خانه شمالی بمساحت حدود ۳۰۰ متر باتلفن و کولر فوق‌العاده تمیز واقع درفرح آباد ژاله ساختمان های بانک رهنی فوری فروشی تلفن ۳۳۴۲۶۲
۱ـ۳ آ ـ ۴۵۰

خانه‌ای ویلائی واقع در فلکه دوم نیروی‌هوائی‌به مساحت ۳۰۰ مترمربع‌با تلفن و سایر وسایل‌به فروش میرسد لطفا با تلفن ۳۵۶۸۰۸ تماس بگیرید .

خانه ارزان
خانه ۵۰۰ متری۵ اطاقه با آب و برق درشهریار بعلت مسافرت فوری ۲۰۰ هزار تومان‌فروشی طالبین از ۸ صبح تا۱۲ و از ۴ بعد ازظهر تا ۸ شب با تلفن ۷۹۱۴۶۸ تماس بگیرند .

فروش یا معاوضه
خانه قدیمی‌سازواقع درخیابان روزولت‌خیابان جنوبی‌امجدیه بمساحت ۶۰۰ متر فروشی یا معاوضه ۷۶۱۱۶۵
۱ـ۳ آ ـ ۵۴۴

منزلی واقع در خیابان کورش کبیرشهنازچهارم ۳۵۰ مترزمین زیر بنا ۶۰۰ متر با شوفازسه دستگاه کولر تلفن و مجموعا ۱۴ اتاق و سه هال وگلخانه مهندسی ساز و پارکینگ و موکت قیمت باتوافق طرفین حداقل ۲۸۰۰۰۰۰ تومان به فروش میرسد تلفن ۲۲۸۷۰۸
آ ـ ۶۰۵ ۱ـ۳

قلهك دولت
خانه‌ای شخصی‌ساز۱۲۲ متردوطبقه دواطاق‌خواب و سالن وزیرزمین و سرویس باتلفن ۷۸۰ هزار تومان ۲۴۵۴۱۹

سلطنت آباد
طبقه اول
خانه‌ای‌دوطبقه بمساحت ۳۳۰ متر وزیربنا ۲۵۰ متر۳ اطاق خواب سرویس کامل شوفاژ کولر تلفن با حیاط مستقل و زیرزمین اطاق مستخدم بقیمت مناسب بفروش می رسد تلفن ۲۴۰۷۱۱
۱ـ۲ آ ـ ۱۵۰۰

خانه‌ویلائی‌دوطبقه‌در زعفرانیه مساحت ۷۳۰ متر زیر بنا ۴۴۰ متر مشجر باآب و برق وتلفن وچاه آب واستخر بقیمت مناسب فوری بفروش میرسد تلفن ۲۷۷۴۶۳

خانه ویلائی در جردن
خیابان‌تابان مساحت ۶۱۰ متر زیر بنا حدود ۵۰۰ مترجنوبی روکار تمام سنگ باموکت نیمه مبله ۵ اطاق خواب سالن پذیرائی و ناهار خوری آشپزخانه‌جنوبی‌مدرن و مجهز خارجی‌هلندی تازه نصب‌گلخانه انباری گاراژ حداقل برای ۴ اتومبیل‌شوفاژ استخر با فیلتر لوله‌کشی گاز ۳ دستگاه کولر تلفن‌با زیر زمین مجهز بمکلیه وسائل برای سکونت بفروش میرسد تلفن ۶۲۲۸۴۹ از۹ تا ۱۴ و ۷۹۰۱۰۶ از۴ ببعد
۱ـ۵ آ ـ ۴۸۲

همدان
خانه‌ای‌تخلیه واقع در بهترین نقطه همدان خیابان جهان نما جنب‌اطاق اصناف کوچه‌کوثر بمساحت ۲۰۰ متر مربع با ۷ اطاق سرویس تلفن و آب لوله‌کشی بفروش میرسد تلفن همدان ۲۶۴۶ تهران ۶۶۳۹۰۸
آ ـ ۱۳۴۸

خانه‌ای جنوبی دو طبقه و مستغلاتی نوساز هر طبقه ۱۶×۱۰ مترمربع با زیرزمین وسرویس و یک بهار خواب باسرویس در طبقه فوقانی‌به علت‌مسافرت بدون واسطه‌یکجا وطبقه‌ای بفروش میرسد

مشخصات
شوفاژ سه رشته برق ۱۵آمپر ۲دستگاه تلفن ۲ کولر پرده کرکره‌ای و موکت قیمت هر طبقه‌مقطوع‌یک میلیون تومان آدرس اول خیابان داریوش کبیر خیابان دبستان خیابان گلدار کوچه گل نشان پلاک ۹طبقه دوم تلفن ۸۵۹۲۶۰
۱ـ۲ آ ـ ۱۵۰۲

منزل ویلائی

یکباب خانه شخصی‌ساز واقع در خیابان نورش کبیرکمی بالاترازبولینك عبد ه‌بمساحت ۳۶۰ متر روی کار سنك مرمر گوهره ۷سانتی دارای چهار اتاق خواب باکمد سالن ـ توالت ایرانی و فرنگی آمریکائی ـ حمام کامل‌ـ وان وترموستات جهت آب گرم و سرد و دوش مخصوص‌آمریکائی ـآشپزخانه با قفسه و ونتیلاتور قوی ـآب‌قوی برق ۱۵ آمپر ـ تلفن ـ شوفاژ‌ـ دو دستگاه‌کولر جداگانه ـ استخر با تصفیه کامل و پرژکتور مخصوص و فواره های اطراف‌باموتورخانه‌وسیم کشی مجزا با نرده های محافظ اطفال ـ حیاط و اطراف استخرکلیه‌سنك و بدون مشرف و دید اطراف میباشد ـ تراس بسیار زیبا و با صفا و با حفاظ کامل بدون واسطه بفروش میرسد، تلفن : ۲۶۲۵۸۴ و ۲۶۲۳۸۳

روزولت
خانه‌ای دو طبقه۱۷۵متر شمالی زیر بنا ۲۱۴متر دارای ۵ اطاق خواب ، زیر زمین ،اطاق‌پذیرائی و بهار خوری و هال ، دارای دوسرویس ،تلفن کولر و لوستر و پرده کرکره‌قیمت۱ر۴۰۰ر۰۰۰ تومان .
نشانی ـ خیابان‌روزولت نرسیده به تخت‌طاووس خیابان نوری‌اسفندیاری تلفن ۲۴۷۷۰۵

گیشا
۹۰ متر بنای معید با ۲ اطاق خواب‌وپارکینگ شوفاژ بدون واسطه ۶۳۴۰۴۲ـ ۶۶۴۶۱۹
آ ـ ۵۳۲

فروش نقد و نسیه‌خانه
حیاط همکف ۲۰۰ متر زیر بنا بازیر زمین و تلفن و شوفاژ ودولرو کرکره ۶ اطاق ۹۵۰ هزار تومان تلفن ۶۴۷۹۸۰
۱ـ۵ آ ـ ۵۱۰

یکدستگاه ساختمان سه طبقه ونیم بمساحت ۴۵۰ متر مجهز باشوفاژ ماشین رو بر خیابان پهلوی شمال کاخ مرمر بمبلغ سه‌میلیون‌و ۲۰۰ هزارتومان بفروش‌میرسدتلفنهای ۲۷۰۷۵۷ و۲۷۴۴۶۸
آ ـ ۱۵۴۹

اکازیون
منزل فروشی واقع در جاده دیم شمیران جنب بولینک مساحت ۲۰۰ متر مربع ۲۲۳ مترزیر بنا دارای ۴اطاق خواب سالن ناهار خوری ، سرویس کامل .تلفن،شوفاژ، کولر، موکت، و غیره فقط بمبلغ ۱ر۲۰۰ر۰۰۰ تومان بفروش‌می‌رسد تلفن۲۶۴۰۵۸
آ ـ ۱۵۳۳ ۱ـ۳

اکازیون
چند دستگاه ساختمان‌از ماهی ۱۰۰ هزار تومان ببالا بدون پیش قسط‌به فروش می‌رسد تلفن ۳۰۵۲۰۵

منزلی جنوبی ۲ طبقه۵ اطاق ۱۱۰ متر مساحت و سرویس‌کامل فروشی از ساعت ۱۶ الی ۲۱ تلفن ۷۵۵۳۳۰

اکازیون
یکباب خانه پنج اتاقه به مساحت ۱۰۰ متر مربع واقع در بوذرجمهری غربی ـ درخونگاه بمبلغ ۵۰۰ هزار تومان بدون واسطه بفروش میرسد. تلفن ۵۳۸۴۴۵

اکازیون‌واقعی
خیابان دولت خیابان قیطریه خیابان منظریه خیابان کامور پلاک ۲۸ یکباب خانه شخصی سازیه‌متراژ۴۶۰متر و ۱۱۰۰ مترزیر بنا دوبر خیابان شمالی خیابان۱۸متری جنوبی خیابان ۱۲ متری ۴ طبقه هر طبقه‌ای دارای چهار اطاق خواب هال بزرگ و پذیرائی ، ناهار خوری ، آشپزخانه بزرگ‌دو سرویس تمام نمای داخلی و خارجی سنگ ۷ سانتی بادرب مستغلاتی‌بعلت مسافرت بفروش میرسد تلفن ۲۴۷۲۷۴
۱ـ۳ آ ـ ۱۴۵۱

قلهك دولت خانه‌ای ویلائی دوبر بمساحت ۳۱۰ متر زیر بنا ۱۶۰ متر دارای ۳ اطاق خواب و انباری فروشی تلفن ۲۶۵۹۵۵

خانه‌ای شمالی دو طبقه واقع درعباس آباد مساحت ۲۳۰متر زیربنا۲۱۵متر سه‌اطاق خواب حیاط مشجر آب برق تلفن ۶۲۲۰۳۳
۱ـ۲ آ ـ ۵۲۵

برای فروش
یک خانه دو طبقه دوبر سه اطاق خواب مجهز به کلیه وسائل واقع در بالای سید خندان روبروی پارک کورش قیمت یک میلیون و پانصد تومان بدون واسطه تلفن ۲۳۴۳۷۷
۱ـ۳ آ ـ ۵۸۶

خانه ویلائی دو طبقه در زعفرانیه‌مساحت ۷۳۰ متر زیر بنا ۴۴۰ متر مشجر با آب و برق و تلفن و چاه آب‌و استخر بقیمت مناسب فوری بفروش میرسد تلفن۲۷۷۴۶۳
آ ـ ۱۲۶۱

تعدادی خانه های‌ویلائی نوساز شمالی بمساحت ۱۷۰ متر و ۱۴۵ متربنا عالی با اب و برق دارای فضای سبز در بهترین نقطه شهرستان ورامین از تهران ۲۰ دقیقه راه فقط بقیمت ۲۷۵ هزار تومان فروشی به تلفن ۲۳۴۲۵۳ تهران مراجعه شود .

اکازیون واقعی به علت مسافرت
خانه یک طبقه و نیم شمالی دارای ۶ اطاق دو سرویس حمام حیاط و آشپزخانه بافیش تلفن ۳ ساله و کولر ودرب ماشین‌رو باوام بانکی ۱۵ساله در شمیران دزاشیب بفروش میرسد تلفن ۷۳۳۲۹۲
۱ـ۳ آ ـ ۱۲۴۹

خانه ویلائی درکرج
کلاک مساحت زمین ۲۶۲۷متر زیر بنا ۴۰۰ متر مهندسی‌تمام مبله با کلیه وسایل روکار سنگ و سرامیک یکطبقه ونیم ۶ اطاق خواب دو هال سالن پذیرائی ۳ دستگاه حمام آشپزخانه شوفاژ استخر با فیلتر گلخانه انباری دودستگاه کولر برق سه فاز چاه آب با موتورومنبع‌آب تلفن زیرزمین تادو اطاق خواب بقیه زمین بصورت باغ با درختان میوه بسیار زیبا و سرسبز و کاملا محفوظ با۳ جلد سندمالکیت تفکیکی تلفن ۶۲۲۸۴۹ صبح تا ۱۴ عصرها ۷۹۰۱۰۶ از ۴ تا ۹ بعدازظهر
۱ـ۲ آ ـ ۱۲۴۵

ساختمان نوساز جنوبی۳طبقه ۲و۳و۴ اطق خوابه بزرگ با سرویس و شوفاژ و بدهی یک میلیون‌ونهصد هزارتومان بایک دستگاه آپارتمان لوکس چهار اطاق خوابه یا خانه ویلائی معوضه میشود تلفن ۲۳۹۴۸۶
آ ـ ۱۲۷۲

فروش یا معاوضه
حیاط ۶۰۰ متری با پروانه۱۲ دستگاه در فلکه سوم تهران پارس ۷۸۲۵۴۱ و ۷۹۵۱۴۴
۱ـ۳ آ ـ ۱۳۴۷

منزلی‌ویلائی در قیطریه دارای ۴اطاق‌خواب با سرویس‌کامل شوفاژ کولر تلفن و استخریا تصفیه‌به مساحت ۳

نیازمندیهای اطلاعات

تلفنهای: ۳۱۱۲۳۰-۳۱۱۲۲۹

نیازمندیهای اطلاعات تلفنی آگهی میپذیرد

اکازیون ویلاهای

۱۵۰ متری
۳ و ۴ اطاقه
با آب و برق واقع در شمال جهان شهر کرج بقیمت
۳۵۰ تومان و ۳۸۵ تومان
بفروش میرسد.
میدان کرج املاك تماشا
کد ۰۲۲۲۱ تلفن
۳۳۸۸
روز های جمعه تا ظهر باز است.

اکازیون

ویلا فروشی یا معاوضه
یکدستگاه ویلای شخصی ساز ٤اطاق‌خوابه در انتهای‌اتوبان کرج نقد واقساط فروشی یا معاوضه تلفن ۸۲۸۵۸۷ و ٦۳٤٥٤٥
۱ـ۱۰ آـ۹٦٤

ویلائی‌در حدود ٤۰۰ متر زیر بنا و مساحت ٥۱٥ متر قابل استفاده به صورت ۲ دستگاه کامل‌ومجزایا یکجا دردزاشیب بوعلی فروشی تلفن ۷٦٤٤۲٦ از ۸ تا ۱۲ و ۲۷٤۷۹۹ ازه‌تا ۸ بعدازظهر
۱ـ۲ آـ٤٤۸

اکازیون

یک ویلای استثنائی در قیطریه یکدستگاه منزل ویلائی دوصبقه ۱۱۳۰ متر زمین ۱۱۰۰ مترزیر بنا٦اطاق خواب سالن پذیرائی بسیار بزرك ۲ اطاق مستخدم،شوفاژسانترال دو شماره تلفن، استخر و گلخانه بفروش‌میرسد تلفن ۳۱۱۲۲٤ ـ ۳۱۱۲۲٥

ویلای فروشی

در دریا بیشه ۱۰۰۰ متر زمین ۱۷۰متر بنا شخصی سازنو- مبله-٦۰۰ تومان مقطوع تلفن ۷٥٦٦٤٤
۱٤۹۸ـآ

در شهرستان ورامین دودستگاه ویلافلزی‌ساز دوبر هر یك به مساحت ۲٥۰ و۲٤۰ متر زیر بنا دارای آب و برق بفروش میرسد ۸٤۷۹۸۲ و ۸٥۳۷۳٦

اکازیون

ویلائی در محدوده کرج ٤٥۰ متر و ۲٤۰ متر زیربنا بعلت مسافرت فوری بیواسطه‌یک میلیون و ۱۰۰ هزار تومان بفروش میرسد ٤ تا۸ بعد از ظهر ۸٤٥٥۲۸
۱ـ۳ آـ٤٥۳

باغ فروشی

زمین در متل‌قو
یك قطعه باغ مشجر مشتمل بر درخت های مرکبات‌ومیوه‌باساختمان محل سرایدار و برق سه فاز چاه ومنبع آب محصور شده‌به مساحت ۹٦ هزار متر دارای‌سند مالکیت عرصه و اعیان بالای نمك آبرود ۲ کیلومتری متل قو یکجا بفروش می رسد و با ساختمان مستغلات و یا ویلای بزرك معاوضه می نماید تلفن ۳۱۱۲۲٤ ـ ۳۱۱۲۲٥

باغی مشجر بمساحت۱۰۰۰۰۰ مترمربع در بهترین نقاط شمال نزدیک متل قو دارای یک ویلا باتمام وسایل زندگی دو نهر آب دائم استخر برق چاه آب لوله‌کشی با فضای زیباو گلکاری‌بفروش یا معاوضه می شود تلفن ۲٤۰٥۷٥ ساعت٥ الی ۱۰
۱ـآ۱۲٤۷

سرقفلی

یك جایگاه فروش بنزین بمساحت ٦۰۰ متر با ۱۱ پمپ واقع در جهت جنوبی خیابان شوش حدود دروازه غاربفروش میرسد ۸٤۱٥٥۸

کافه‌رستوران خوشبین

واقع در خیابان سعدی شمالی‌چهارراه سیدعلی با آب، برق ، تلفن فروشی ۷٥٤۱۲۲

دوباب مغازه دوزندگی در شاه‌آباد طبقه اول بالای سینما حافظ باجواز و ۲ فیش تلفن ۳ساله فروشی تلفن۳۰۲۱۸۸
۱ـ۳ آـ۱٤۸۲

سرقفلی مغازه با آب‌و برق و تلفن د رسه راه ضرابخانه سلطنت آباد فروشی تلفن ۲۳۹۸٤٥

سرقفلی
یکباب مغازه بزرگ با تلفن و جوازکسب بوذرجمهری غربی جنب‌پمپ بنزین فرش بزرگمهر ٥۳۸۱۲۳
آـ۱٥٥۳

متل‌قو

یکباب مغازه دو طبقه مناسب‌برای‌ایجادبانك- اغذیه فروشی- بوتیك نمایشگاه یاسایرمشاغل با آبدارخانه و توالت‌در بهترین و چشمگیرترین نقطه متل قو جنب‌بانك تهران بمبلغ ۳۸۰ هزار تومان بدون واسطه - بفروش میرسد ، تلفن. ۲٦۲٥۸٤ و۲٦۲۳۸۳

یکباب فروشگاه زیر زمینی واقع در تجریش روبروی سینما آستارا بمساحت ۲٥۰ متر دارای تلفن آب و برق شوفاژ و حمام زیر بانک اعتبارات بفروش میرسد طالبین‌به‌تلفن۲۷۰٥۰۰ مراجعه فرمایند.
۱ـ۳ آـ۱۲٤٦

مغازه فروشی

مغازه تازه ساز بمساحت ٤٤ متر مربع باشوفاژ روشن و حمام وسیع و سرویس های ایرانی و فرنگی و روشوئی باضافه۳۰ متر پارکینگ‌وکنتور های برق و آب گرم و سرد که کف آن بابهترین سنگ‌فرش شده واستفاده از سایر مزایا کلا اعم از ملکی و سرقفلی و غیره بمبلغ ۲۷٥ هزار تومان بفروش می رسد تلفن های ۷۹٥۷۷۱ و ۷۹۱٥٥٤
۱ـ۳ آـ٥۱۹

زمین‌فروشی

شهرک روداندو رودهن داخل‌محدوده‌آب‌و برق‌اسفالت اگو سازی و سایر مزایای شهری نقد و اقساط تلفن ۲۲٦۳٤۷
۱ـ٥ آـ۹۷۳

یکقطعه زمین بمساحت ۱٥۰۰ متر بفاصله ۱٥۰ متر از چاه آب در تهران دشت کرج بقیمت مناسب فوری فروشی تلفن ۹٦۰٤۹۷ مصطبائی
۱ـ٦ آـ٤٥۸

قطعه زمینی بمساحت ۱٤هزار مترمربع قابل تفکیک مشرف به جاده ودریا در ۱٥ کیلومتری نوشهر به محمود آباد بدون واسطه بعلت مسافرت بفروش میرسد. داوطلبین می توانند ازساعت ۷الی ۱۰ بعد ازظهر باتلفن ۲۹٤٥۲۹ تماس‌بگیرند.
آـ٤٥۷

زمین به قطعات ۲٥۰ و ۳۰۰ و ۳۲۰ متری با آب و برق به قیمت مناسب ۲۲ کیلو متری میدان شهیاد فروشی تلفن ۹۷۲۲۹۰ و ۸٥٤۳٦۰

زمینهای‌قطعات کوچک از۱٥۰ متر ببالا قابل ساخت سرحد آباد و ملارد تلفن ۳۱٥۷۳۱
آـ۳٥۱٤

یك قطعه زمین ۱۰۰۰ متری در کیلو متر ٥ نوشهر روبروی متل صحرا فروشی۹۷٤۱۱۲

کوی ییلاقی فرامرزیه کرج
زمین
بقطعات ۱۲۰۰ متری با سند - مالکیت و لوله‌کشی آب دائم وبرق و خیابان های‌اسفالت شده و مشجر مناسب جهت ویلا سازی مجاور شهر سازی فردیس و مارلیک و دهکده ییلاقی خانه بنازلترین قیمت‌نقد و اقساط فروشی
۳۱۲۷۳۹
۱ـ۳ آـ۹٤۰

زمین مهرشهر فروشی ۸۳۱٤۰۲ و ۸۲٤۰۱۰

فروش زمین مهرشهر ۹۳٦۷٥۳

فروش زمین ساختمانی ۹۲۸۰۸۲

زمین در شرق میدان خراسان متری ٦۰ تا ۳۰۰تومان باسندمالکیت املاك رهبر ۳٥٤۹٤٦

زمین ارزان

مسعودیه ۲٤ کیلو متری کرج جنب درخشانیه قطعات ۸٥۰ متری تا ٥۰۰۰۰ متری آب درخت کاری خیابان‌های‌آسفالته قیمت از متری ۲۸ تا ٤۸ تومان دفتر مهران تلفن های۹۷۰٥۳۱و۹۷٥۷۳۱

اجاره‌داده‌میشود

اجاره فقط بایك زنك
تلفن ٦٥٦۷۷۳

عباس‌آباد محل کار وسکونت ۸٤۹۱۸٤
آـ۱۰۰۱

اپارتمان برای اجاره موجود ٦۸۷۰٦٤
۱ـ۱۰ آـ۸۰۱۹

یکدستگاه اپارتمان نو ساز سه اطاق خوابه سالن بزرگ ۲۷۰ متر زیر بنا شوفاژ کولر حمام تلفن مستقل کف پارکت‌وموکت وپرده لوردراپه و چراغ در بهترین نقطه نیاوران قیمت مقطوع۹ هزار تومان‌اجاره‌ای تلفن ۲۸۷۸٥۰ از۳ تا۹ بعداز ظهر

سلطنت‌آباد

خانه‌ای یک طبقه دارای سه اطاق خواب مبله پانیمه مبله رهن یااجاره تلفن ۲٤۱۹۸۰
آـ۱٤۸٦ ۱ـ۲

پشت پارك کورش

یکدستگاه آپارتمان دو اطاق خوابه٤٥۰۰ تومان ۲۳۷٤۷٥
آـ۱٥۰۲

مقابل پارك کورش

یکدستگاه آپارتمان دو اطاق خوابمبا حیاط ٤۸۰۰ تومان اجاره تلفن ۲۳۷٤۷٥
۱ـ٤ آـ۱٥۰٤

آپارتمان میخواهید
غصه نداره
یك تلفن بما بزنید ۸٤۹٥۲٤ و ۷۳۹۰٥۹
ایاب و ذهاب مجانی

خانه‌ای واقع در انتهای فرح شمالی خیابان‌جدا کوچه شیخ عطار پلاك ۲۷ دارای ٤ اتاق خواب بزرك و سه اتاق خواب کوچك ، ناهار خوری پذیرائی آشپزخانه و پاسیو دو سرویس‌ولوله کشی گاز اجاره داده‌می شود از ساعت ۲ تا ٥ بعدازظهر به شماره ۲۳۱۰٤۹

سازمان مسکن ۸٥۰ اجاره میدهد
محل کار
عباس آباد ۳ آجاژ ۷۰۰۰ تومان
عباس آباد ٥ اطاق ۸۰۰۰ تومان
کورش کبیر ٥ اطاق ۹۰۰۰ تومان
عباس آباد ٦ اطاق ۹۰۰۰ تومان
پهلوی ۷ اطاق ۹۰۰۰ تومان
مهناز ۷ اطاق ۱۰۰۰۰ تومان
فرح شمالی ٥ اطاق ۱۱۰۰۰ تومان
وزراء ٦ اطاق ۱۳۰۰۰ تومان
سکونت
آریامهر ۳، ۲۸۰۰ تومان
گیشا ۳، ۲۲۰۰ تومان
امیرآباد ۳، ۲٥۰۰ تومان
کورش کبیر ٥، ٥۰۰۰ تومان
وزراء ۳، ٥۰۰۰ تومان
جردن ۳، ٥٥۰۰ تومان
ونک ۳، ٥٥۰۰ تومان
اختیاریه بااستخر ٥، ٥٥۰۰ تومان
شاه عباس ٦، ۷۰۰۰ تومان
برای بازدید محلهای فوق رمزاران آپارتمان دیگر به خیابان عباس آباد چهارراه فرح ساختمان ۸٥۰ سازمان مسکن ۸٥۰ مراجعه فرمائید
۸۳۲۹٦٦ـ۸٥۰۸٥۰ـ۸٥٥۲٤۷

در تهرانپارس آپارتمانی مبله دارای‌یک اطاق خواب ، هال بزرگ ، سرویس کامل، تلفن کولرشوفاژ دو پارکینگ‌اجاره داده میشود تلفن ۸٥۰۰۷۱
۱ـ٤ آـ۱۲۸

اجاره داده میشود
جردن آپارتمان ٤ اتاق‌خواب مجهز تلفن ۲۲٥۲۷۲
۱ـ۳ آـ۱۲٦٤

قابل توجه شرکتها

آپارتمان چهار اطاق‌دستگاه برتخت‌طاوس‌آماده برای‌اجاره تلفن ۸٥۹۸۸٤
آـ۱۲۷۱ ۱ـ۳

دفتر کار

عباس‌آباد آماده اجاره ۸٥۰۸۳٤ و ۸٥۰۸۳٤

سازمان ما آسایش میدهد

صدها نوع آپارتمان و خانه جهت سکونت و دفتر کار در تمام نقاط شهر در اسرع وقت بایک زنگ ۳۰٤٦۹۱
۱ـ۱۰ آـ۱۰۲٤

ویلا، آپارتمان، دفتر کار
درهمه نقطه تهران
۷٦۹۰۷٤ و ۷٦۹۰۷۱
۱ـ۳ آـ٤٤۷

دفتر کار

٤الی۱۰۰ اطاق بسیار مجهزدر نقاط شمال شهر اجاره داده میشود تلفن ٦۲٤٦۱۳ و ٦۲۳٥۱۱
آـ٤۸٥ ۱ـ٦

یکدستگاه ساختمان دو طبقه هرطبقه‌سه‌اتاق خواب‌سرویس ایرانی‌وفرنگی پارکت وموکت چهار شماره تلفن - شوفاژ - کولر در عباس آباد خیابان پاکستان‌کوچه ششم پلاك ۱۳ به اجاره واگذار میشود تلفن ۲۷۳٥۰۰ و ٦۲۰٦۳٥
آـ۱۲۲٥

سلطنت آباد خانه‌ای ۲ طبقه جنوبی هر دستگاه ٤ اطاق ناهار خوری‌وهال بزرگ‌اطاق مستخدم پارکینگ مجزا یکجایا مستقل اجاره داده می شود ۷٥٦۰۹۳
آـ٥۲٦

اطاق‌رهن‌و اجاره

دانشجوئی بیک اطاق با سرویس حوالی تهران‌نو شاهرضاباودیعه و اجاره ٥ هزار ریال احتیاج دارد تلفن ٦٤۹٦٤۸ حسینی از ۸ صبح تا٤ بعدازظهر
آـ۱٥٥۱

قابل‌توجه شرکتها

چند دستگاه آپارتمان٤ تا ۱٥۰ اطاقه در محدوده عباس آباد تخت طاوس پهلوی و شمال تهران برای دفترکار آماده اجاره می باشد ٦٦٥۷۲۷ و ٦٤٦٦۸٥
۱ـ۲ آـ۷٤۰

جهت خارجیان‌ویلااجاره و فروشی تلفن۲۹۲۹۸۲

اجاره

ویلا و آپارتمان در جردن - ونک- سلطنت آباد- جاده قدیم-سیدخندان موجود است تلفن ۷۳۹۰٥۹
۱ـ۲۰ ۲۲٤۰۷

برای محل کاروسکونت

جهت اجره موجود ۸٤۷۹۸۲ و ۸٥۳۷۳٦

اجاره‌هرنوع‌ویلاآپارتمان ومحل کارتلفن۹۳٦۱۸۱

آپارتمانهای ۲و۳و٤و٥ اطاق خوابه با اجاره ٤ هزار تومان ببالا.

تهیه مسکن‌گلدهاوس

تلفن٦٥۰٤۱۳و ٦٥۲٦۳۲

یکدستگاه‌خانه دو طبقه ۹اطاق باوسائل‌تکمیل‌فقط به موسسات خصوصی و شرکت‌هااجاره داده میشود تلفن ۲٤۲۰۳۹
۱ـ۳ آـ۱٤۸۰

دو طبقه ونیم ساختمان شامل ۱٦ اطاق٦۰۰متر زیر بنا همکف باحیاط و زیر زمین و طبقه اول‌با۲ شماره تلفن و شوفاژ کولر و تاسیسات یکجا یا جداگانه برای محل کار در۱۰۰ متری‌میدان ۲٥ شهریوراجاره داده میشود تلفن ٦٤٤۲۳۰
۱ـ۳ آـ۱٤۸۱

مستاجرین عزیز

کادر مجهز ما برای پیشبرد انگیزه‌شما آپارتمان های‌لوکس ۲و۳ و ٤ خوابه از ٥ تا ۱۲ هزار تومان وهمچنین ویلاو مستغلات جهت فروش برای شما تدارک دیده است با سرویس‌مجانی‌از این مجموعه دیدن کنید تلفن ۱۲۲٤۷۹ و ۲۲۲٤۸۰
۱ـ٥ آـ۱۰۰۸

یک طبقه ساختمان دارای ۳ اطاق خواب و ۲ دستگاه سرویس‌وهال و سالن‌پذیرائی شوفاژ روشن کولر با تلفن مشترک و پارکینگ و حیاط جنب دانشکده علم و صنعت‌به ایرانی و یاخارجی اجاره‌داده میشود ۷۹۷۷٦۰
آـ٥٤۸ ۱ـ۲

مالکین‌عزیز

فقط کافی است یک تلفن بما بزنید تا در اسرع وقت منازل شمارا اجاره دهیم.
تلفن ۳۳ـ۸٥۳۰۳۱
آـ٥۲۲

پهلوی‌مقابل هیلتون آپارتمان سه‌اطاق‌خواب‌اجاره ۲۹۲٥٦۳
آـ۱٥٥۱

در سید خندان

یکدستگاه آپارتمان یک اطاق خوابه با تلفن مستقل ٤۰۰۰ تومان اجاره تلفن ۲۳۷٤۷٥

موردنیازاجاره

هرنوع اپارتمان و همکف شمارا فوری برای خارجی نیازمندیم ٦۸۷۰٦٤

نیازاجاره

جهت سکونت روسای چند شرکت خارجی و کارمندان‌آن به تعدادی ویلا و آپارتمان‌در جشمال شهر نیازمندیم تلفن ۸٤٦۱٦۳ و ۸٥٦۱۷٤
آـ۷۱٦

فوری - فوری

آپارتمان ۱ و ۲ اطاق خوابه مبله‌جهت خارجی نیازمندیم ۳۰٤٦۹۱
۱ـ۱۰ آـ۱۰۲٥

چندین‌خانواده

آمریکائی و آلمانی
بتعدادی آپارتمان وویلا در شمال‌شهر مخصوصا پهلوی، داودیه، دروس، سلطنت‌آباد باشوفاژ و کولر و تلفن نیاز فوری دارند تلفن ٦۸۷۸۱۲

خیلی زود

آپارتمان۲اطاق خوابه ازونک ببالا برای کارکنان آمریکائی یک شرکت خارجی نیازمندیم ٦٥۰٤۱۳ و ٦٥۲٦۳۲
آـ٥۳٤

نیازاجاره

به تعداد زیادی آپارتمان های ۱ و ۲ و۳ و ٤اطاق خوابه در شمال شهرو ویلا مبله‌و غیر مبله‌جهت سکونت اجاره‌بخارجیان نیازمندیم ۸۳٥۲۲۲ و ۸۳۹۰۲٥ و ۸۳۲٤٤۰

مستاجر خارجی

برای یك سفیر و روساو کارمندان خارجی چند شرکت به تعدادی ویلاو آپارتمان مبله و غیرمبله درشمال‌تهران‌نیازمندیم تلفن۲۹٤٦۸۸و۲۹۳۳٦۱

نیاز فوری شرکت خارجی

برای ۸ نفر از اعضاء شرکت به ٦ دستگاه آپارتمان و ۲ دستگاه ویلا مبله یابدون مبله در شمال شهر فوری نیازمند است ٦٥٥٦۱٥ و ٦٥۰٤۹٦
آـ۲۱٥

نیازمندیم

ویلا - آپارتمان - دفتر کار در شمال شهر جهت اجاره بخارجی و ایرانی ۲۲۲٤۸۰ و ۲۲۲٤۷۹
۱ـ٥ آـ۱٥۳۰

بانوئی‌تنهااحتیاج‌بیک آپارتمان یک اطاق خوابه مبله درشمال شهر تا٤ هزار تومان رادارد تلفن ۹ـ۸٤۰۰۸۱ اطاق ۱٤۷ صبحها ۸ تا۱۰
آـ۱۲٤۸ ۱ـ۲

ویلا و آپارتمان درشمال شهر برای کارمندان عالیرتبه شرکت خارجی فوری نیازمندیم۲۲۲٦۳۰ و ۲۲۷٥۱۱

تعدادی ویلاوآپارتمان برای خارجیان شرکت شمال شهراحتیاج است ۸٥۰٦۳۱

نیاز اجاره به خارجی

ویلا و اپارتمان ۲ و ۳ اطاق خوابدر شمال شهر نیازمندیم تلفن ۷۳۹۰٥۹
۱ـ۲۰ آـ۲۲٤۱

جهت سکونت روسای چندشرکت خارجی به تعدادی ویلاوطبقه‌همکف با استخر برای اجاره فوری‌نیازمندیم ۸٤۸٤۲٤ و ۸٥۳۸٥۳

موردنیازبرای‌خرید

خرید همه رهم آپارتمان مستغلات وویلائی ۸۳۷٤۰۹
۱ـ۱۳ آـ۱۱۸۹

خریدار یك خانه یا یك قطعه زمینی در شمیران ۲۷۱۱٥۳

خرید و فروش زمین بلوار رضا پهلوی ۳٤٤۹۸۲
۱ـ۱۰ آـ۲۹۰۳

خریدارزمین المسیه ۳٤۱۳٥۹
۱ـ۱۱ آـ۷۹٥

خرید زمین مهر شهر ۹۳٦۷٥۳

زمین‌های فرامرزیه کرج را خریداریم ۳۱۱۸۳٦

اراضی‌مهرشهر

۸۲٤۰۷۳

زمین از کریمخان ببالا خریدار و فروشنده‌ایم ٦۲۳۷٤٦ - ٦۲۷۳۹٤ - ٦۲٤۷۳۱
۱ـ۷ آـ۱۱۱

اهواز

زمین خریداریم۷۹٤٤۱۸

خانه یا آپارتمان خریداریم ۸٥۲۰۳۱
آـ۳٤۷

زمین صنعتی بقطعات کوچك و بزرك خریدار و فروشنده‌ایم تلفن ۹۳۹۱٦٤

خانه های کلنگی وزمین های ساختمانی شمال شهر را خریداریم ۹۳۳۹۷٦

زمین صنعتی کارخانه جاده
کرج خریدار فروشنده‌ایم ۹۲۷۹٦۹

زمین در مهرشهر خریداریم ۸۲٤۰۱۰ و ۸۳۱٤۰۲

اهواز

زمینهای‌اهواز-خرمشهر آبادان‌خریداریم۷٦۸۳۷٤

ویلا خریداریم تلفن ٦۸٤۱۰۹
۱ـ۲۰ آـ۲۲۰٦

بنگاههای‌معاملات‌املاك

بورس املاك شمیران دفتر برانی ۲۷۲٥۷٥

دفتر پارس
مرکز معاملات املاك شهر و شمیرانات ۸٤۱٥٥۸

بورس اراضی مهرشهر کوی ولیعهد کوهردشت ٦٤۸۲٥٥

آپارتمان و خانه ارزان در خیابان ابوشیروان دادگر بورس املاك‌سعید تلفن ۳٤۷۷۳٥

خرید و فروش کارخانه‌و انبار در جاده کرج ۹۲۷۹٦۹

خرید و فروش اراضی

کوچك‌اطراف شیر پاستوریزه ۹٥۹۷٥٥

معاملات‌پول

پول راکد شمّا رابا انتقال مبیع هزاری ٥۰ تومان سود می‌دهیم ۷٥٦٤۲٤ و ۷٥۷٥۳٥

پول فوری در مقابل‌خانه و مستغلات موجود ۹۲۸٤٦٥

چك کارمندی

تلفن ۸۳۹۷٤۰

وام در مقابل چك کارمندی
٦٤٦٤٥٥

پول در مقابل تضمین بانکی مورد احتیاج‌است ۸۲۷٦۸۳

پول شرطی از صد هزار تا ٥ میلیون تومان نیاز ۹۲۰۸۲۹

بپول راکد شمابا مبیع ارزنده نیازمندیم ۷٥۹٦٦۹

مورد نیاز

پول شرطی در مقابل خانه ارزنده مورد نیاز است ۷٥۷٥۳٥ و ۷٥٦٤۲٤

پول مورد نیاز بدون واسطه ٦۲٦۷۱۰ و ٦۲۳۳۷۷

به پول راکد شما در مقابل مبیع نیازمندیم
٦٤٦٤٥٥

قبوض وسهام

خریدفرضه دولتی‌قبوض مرحله سوم‌و شهرداری ٦٤٥۹٥۷

خریدار سهام شرکت پس‌انداز اکباتان ۳۳۰٤۲۸

معاملات‌تلفن

مرکز خرید و فروش تلفن ۳۳ـ۳۲ـ ۸٥۳۰۳۱

خرید و فروش تلفن ٦٦۹۱٦۱

خرید و فروش تلفن ٦٦٥٤٥٥

خرید و فروش تلفن ۲۲۲۸۸۸

خریدار تلفن ۳۰۳۲۳٦
آـ۳۸۲٦

تلفن خریداریم ۹۲۲۲۱۰

یك‌شماره تلفن۷۳۸۳۲۹ بفروش میرسد

خرید و فروش تلفن ٦٦۱۸۱۸

استخدام

بیك نفر دوشیزه یا بانو ماشین‌نویس فارسی‌تمام وقت یا نیمه وقت مورد نیاز است‌تلفن٦٦۲٦۱۱

شرکت ال پی ال آیران

دو نفر سکرتر زن جهت مدیرعامل که مسلط به تایپ لاتین و فارسی باشند وبخوبی انگلیسی صحبت نمایند وهمچنین دونفرسرایداروآبدارچی که بتوانند تمام وقت خدمت نمایند نیازمند است.
متقاضیان میتوانند با تلفن های ٦ یا٦۸٥٤۰٥ و یا به آدرس خیابان توانیر (ایوبی) نبش نظامی گنجوی شماره ٥٤۲ مراجعه نمایند.

شرکت هاوش‌سکرتر و بازاریاب استخدام می کند ۸۳۳۲۹۷

بازاریاب

بازاریاب تمام وقت بابرك پایان خدمت جهت‌لوازم خانگی و صوتی تلفن ۸۹۸٦٤٦

آگهی استخدام
تعداد ٥ نفر کارگر نجارفرنگی سازباتجربه مورد احتیاج‌است آدرس خیابان فرح آباد ژاله مقابل شهرداری ناحیه ۹ شرکت مبل تک پلاك ۷۰ـ ٥۷۲ ـ ٥۷٤تلفن۳٤۳۲٦۱ و ۳٤٤٦۸۳
۱ـ۳ آـ۱٤۷۹

یك مؤسسه مهندسی مشاور جهت‌نامه رسانی احتیاج بیك نفر با تحصیلات حد اقل سیکل دارد. داوطلبان به تلفن ٦٥٥٥۱۸ مراجعه فرمایند.

تعدادی نقشه‌بردار ، تکنیسین و ناظر فنی با حداقل ۱۰سال‌سابقه در نظارت کار های راه سازی با حقوق مکفی استخدام میشوندطالبین به‌خیابان‌فیشرآبادخیابان نیکوشماره ٤۳مهندسین مشاور اتکو مراجعه فرمایند

یکنفرمهندس‌راه و ساختمان که تجربه در حدوده سال‌کارکارگاهی داشته و به زبان انگلیسی مسلط باشد جهت سرپرستی یك کارگاه بزرك در شیراز با حقوق و مزایای عالی استخدام میشود متقاضیان بآدرس خیابان ثریا شماره۲٥مراجعه نمایند.

بیک نفر دوشیزه آشنا بتایپ فارسی و جوابگوئی تلفن نیازمندیم تلفن ۸٤۸۹۸۳
۱ـ۲ آـ۱٤۷۰

بچند نفر کارگر زن نیازمندیم ٥۲۰۷۰۳
۱ـ۳ آـ٥۱٥

پرستار برای بچه٦ماهه با حقوق مکفی مورد نیاز است تلفن: ۲٤۱۳٥۲

کارگر جوان

کارگاه آهنگری‌درمیدان شهیاد تعدادی کارگر نیازمند است
تلفن ٦٥۷۸۳۰ ـ ٦٥۸۸۸٤

مستخدم شرکت مستخدم منزل

زن یامرد یازن و شوهر با تجربه نیازمندیم‌تلفن ٦۲۹٦٥٤ ٦۲٤۳٥٤

تحصیلدار

یکنفرآقاکه‌دارای موتورسیکلت باشد جهت تحصیلداری مورد نیاز است تلفن ۲۳۱٥۷٤
آـ۱۳٤٤

بیك نفر دوشیزه یا بانو جهت بوتیك نیازمندیم تلفن ۸٤۱۰۹۷

آگهی استخدام

به آقایی مسلط به‌تایپ فارسی و لاتین جهت‌کار تمام وقت نیازمندیم‌تلفن ٦۸٤٥۹۷

عده‌ای کارگر جهت کار در کارخانه نیازمندیم تلفن ٦٥۱۹۲۰

جویای کار

فوق دیپلم شیمی صنعتی با سابقه کار از ساعت ۳ به بعد آمادەکارتلفن ۳۱۱۰۸۰راهنمای ۲٦۹ روزنامه‌اطلاعات
آـ۷٦۰٥

قابل توجه شرکتها

جوانی با ۷ سال تجربه در واردات‌کالا و مکاتبات‌تجارتی انگلیسی‌و تلکس آماده‌همکاری بطور نیمه وقت ٦٤۹٦٤۸
۱ـ٤ آـ٤٥٥

بازنشسته ٤٥ ساله‌آشنابامور سرپرستی انبارها با روش کاردکس‌وحفاظت و نگهداری وامورات‌تدارکاتی و صندوق داری و تهیه برنامه غذائی و امورات دفتری با داشتن گواهی نامه رانندگی جویای کار است تلفن ۹٥٦۲٦۲
۱ـ۳ آـ۷٥۲٥

آموزشگاهها

تعلیم آواز و کلیه‌سازها ٦٤۲٦۳۳ و ٦٤۱۳۲۲

تدریس خصوصی

انگلیسی فرانسه
را در مدت کوتاه بیاموزید
تلفن ٦٥٥۷۰٥

مکالمه روزمره را

درهرسطحی که هستید بیاموزید
نوار و کتاب رایگان
۸٥۸۱۱۱ و۸٥۰۱۱۱

تجدیدیها

گروهی از ورزیده ترین و مجرب ترین دبیران مدارس تهران آماده تدریس کلیه دروس دبستان . دبیرستان . هنرستان‌راهنمائی‌نظری بازرگانی در هرنقطه شهر میباشند.
۸٥۰۱۱۱ـ۸٥۰۸۱٥

تکدرس

توسط دبیر دبیرستان‌در تهران و شمیران
خصوصی
۸۳۳۳۱۹

به یک نفر مستخدم جوان وآشنا به شهر تهران‌نیازمندیم تلفن ۸٥۸٦۰۱

خانه‌شمارابخارجیان اجاره‌میدهیم

۸۲٤۹٥۳
سازمان نیازمندیهای‌خارجیان
خانه‌شمارابه‌خارجیان اجاره‌میدهد
۸۲۷۹۰۱-۸۳۸۱۰٦

آژانس استار
اجاره‌بخارجیان
۸٤٦۱٦۳-۸٥٦۱۷٤

سازمان کلدن سیتی
مرکزاجاره‌به‌خارجیان
تلفن ۷٦۲۲٥۷-۷٥٦۹۲۲

سازمان
خدمات خارجیان
سریعترین مرکز اجاره‌به خارجیان ۸۳٥۲۲۲ ۸۳۹۰۲٥ - ۸۳۲٤٤۰

۸۲۰۹۷٦٦-۸۳٥۱۲۰
سازمان‌کورش
اجاره‌منازل‌بخارجیان

وزیری
٦٥۸۱۸۸
٦٥۳۷٤۳
اجاره بخارجیان-خرید-فروش.

موسسه‌ایران‌ورلد
ویلا و آپارتمان شما را به خارجیان اجاره میدهد
٦۸۰۱٥۷-٦۸۷۱۷۲

آژانس بین الملل
جهت خارجیان
متقاضیان مبرن شمارا اجاره میکند
تلفن ۸۳۰۸٤۱-۸۳۰۸٤۲-۸۳۰۸٤۳

سازمان نیازمندیهای
فرح
مرکزاجاره‌وخرید‌وفروش
۲۲۹۱٥٥-۲۲۹۱٥۷
مباشرت نیز میپذیریم

مرکز اجاره بخارجیان
خرید و فروش ۹۳٦۲۷۸و ۹۳۲۲۱٦

کورش لیسینك
اجاره به خارجیان
۸٤۷۹۳۸ و ۸٥۱٤۷۷

مرکزاجاره بخارجیان ایرانی
خرید ـ فروش
۷٦۹۰۷٤ و۷٦۹۰۷۱

مؤسسه‌امورخارجیان
مرکزاجاره تخت‌طاوس‌جنب‌بانک‌ملی
۷٥۱۷۸۲-۷٥۲۳٥۸

کندو
سازمان مسکن
کانون اجاره‌بخارجیان
ویلا
آپارتمان
دفترکار
خرید‌وفروش
۲۲۷٦۳۸-۲۲۷٦۳۹

۲٦۷۲۲۹
سریعترین مرکز اجاره منزل شمابه خارجی و ایرانی

جنرال هاوس
مرکز اجاره‌بخارجیان
٦٦٥۷۲۷

تهیه مسکن آگشن
اجاره بخارجیان ٦۸۷۸۱۲

ZAFAR
موسسه‌ظفر
سریعترین‌مرکزاجاره خانه‌های‌خارجیان درسراسرشهر
تلفنهای
۲۲٥٥۰٤
۲۲۷۷٤٦-۲۲۸٥۸۹

مؤسسه
نیازمندیهای‌خارجیان
خانه بخارجیان اجاره‌میدهد
۸۳۰۰۸۱ - ۸۳۰۰۸۲
۸۲۱۸۱۱ - ۸۲۱۷۲۳
۳٦۱ تخت جمشید مقابل سفارت آمریکا

موسسه امپایر ۲۳۷٥۰۰
خارجیان اجاره میدهد
۲۳۸۹٥٥-۲۳۲۲۲۲

سازمان‌مسکن‌پارس
مرکز ۸٥۳۸٥۳
۸٤۸٤۲٤
اجاره ۸٥۷٥۸٥
بخارجیان

مؤسسه‌فرد
بزرگترین‌مرکزاجاره‌بخارجیان
٦۸٦۱٥۸-٦۸٥۷۳۷

تهیه مسکن کوپر یك
محل‌سکونت و کار در مناطق تجاری برای شما عزیزان‌آماده میباشد ۲۳٦٤٥۰ و ۲۳۲۰۲۷
۱ـ۲۰ آـ۷۰٥

وزیر کشور واستاندارسابق فارس ازهمکاران سابق خداحافظی کرد

شیراز: دکتر نصر اصفهانی وزیر کشور واستاندار سابق‌فارس، برای خداحافظی باهمکاران سابق خودوارد شیراز شد و موردا ستقبال قرار گرفت.

وزیرکشور در شورای عالی اداری فارس شرکت کرد وانجمن شهر و شهرداری شیراز نیز برای قدردانی و تجلیل از خدمات‌وی ضیافتی به شام‌درکاخ‌پذیرایی این شهرستان ترتیب دادند.

۶۲۷ دختر وپسر درآزمون دانشسرای مقدماتی بهبهان شرکت کردند

بهبهان: آزمون گزینش دانشجوی دانشسرای مقدماتی دختران وپسران بهبهان در ۳حوزه برگزار شد.

در این آزمون ۶۲۷ دختر و پسر از منطقه بهبهان، آغاجاری، امیدیه شرکت داشتند.

رئیس آموزش و پرورش بهبهان و نماینده اعزامی از آموزش و پرورش خوزستان برچگونگی آزمون نظارت داشتند.

خبرهای کوتاه..

اردکان یزد: در جلسه اخیر انجمن شهرستان اردکان کمبا شرکت‌تقوی‌زاده رئیس انجمن و کلیه اعضاء تشکیل شد. دراین جلسه لزوم تامین‌آب آشامیدنی روستا هائی که آب‌شور و غیرقابل شرب دارند مطرح شد ودرخواست گردید که مقامات مسئول در استان دراین زمینه اقدام کنند.

اسفالت جاده رامهرمز ـ ایذه

باغملک: جاده رامهرمز ـ ایذه که از ۳ماه‌پیش در دست اسفالت‌است، بزودی تکمیل و مورد بهره‌برداری قرار خواهد گرفت.

رفع اختلافات

باغملک: مدتی بود که بین صاحبان باغهای میوه باغملک و اجاره داران این باغها اختلاف منافع بوجود آمده دشواری هایی برای دوطرف ایجاد کرده بود. این اختلافات توسط کمیسیونی مرکب از فرماندار ایذه ـ رئیس تعاون وامور روستا ومسئول حزب رستاخیز ملت ایران ازمیان رفت و فیصله‌یافت.

کمك به کشاورزان باسواد

شوشتر: درجلسه‌ای کهپیرامون شرکت اعضای شرکت‌های تعاونی روستائی شوشتر درامر پیکار با بیسوادی و سوادآموزی، باشرکت فرماندار شوشتر وروسای ادارات ترتیب یافت مقرر شد کهبرای کشاورزان باسواد در پرداخت وام و گرفتن گواهینامه رانندگی تسهیلاتی بوجود آید.

ایجاد کارخانه اسفالت‌سازی

دزفول: بزودی در دزفول کارخانه اسفالت سازی و یک کشتارگاه مدرن و بهداشتی احداث خواهد شد.

ضمنا، برای اسفالت ۸۰ هزار متر از خیابان های دزفول قراردادی بین شهرداری این شهر و پیمانکار مربوطه امضاء و مبادله شده است.

شوشتر: در جلسه‌ای که پیرامون شرکت اعضای شرکت های تعاونی روستائی شوشتر در امریکا بابیسوادی و سوادآموزی باشرکت فرماندار شوشتر وروسای ادارات ترتیب یافت مقرر شد کهبرای کشاورزان باسواد در پرداخت وام و گرفتن گواهینامه رانندگی تسهیلاتی بوجود آید.

صرفه‌جوئی برق در اراك

شوشتر: مشکلات ساختمانی ومسائل شهری شوشتر در جلسه‌ای کهباشرکت نمایندگان اداره مسکن وشهرسازی ومهندسین مشاور مسئول تهیه طرح جامع شوشتر تشکیل شد مورد بررسی قرار گرفت و اشکالات صدور پروانه های ساختمانی و تفکیکی داخل محدوده شهر شوشتر مرتفع شد.

در اردوی عمران ملی

باغبادران: دانشجویان شرکت کننده‌در اردوی عمران ملی باغبادران تاکنون موفق به احداث یک دستگاه غسالخانه، مرمت ساختمان های مدارس، احداث یک مدرسه دوکلاسه، حفرچاه‌و تامین آب، دیوارکشی یک مدرسه و تعمیر ساختمان سرویس بهداشتی درروستا های محل خدمت خود شده‌اند.

جریمه گرانفروشان

دزفول: ۱۳ نفراز کسبه گرانفروش دزفول به نامهای رجب قصابیان ـ فاضل زمان ـ احمد قانعی ـ نادعلی اختیار ـماشاءالله مادی‌نژاد ـ عبدالرضا بساق‌زاده ـ غلامعلی محول ـ رحیم زاروی ـ غلامحسین اسماعیل‌زاده عبدالکریم افشارمهر ـ رضا رزیع ـباقرمقدم و حسن زیرمبر ازسوی دادگاه نظام‌صنفی جمعا بهپرداخت ۲۹۷۵۰۰ ریال جریمه نقدی محکوم شدند.

در اردوی عمران ملی سروستان

سروستان: شرکت کنندگان در اردوی ملی سروستان فارس درزمینه خدمات عمرانی موفق به اجرای طرح شبکه آبرسانی بهطول ۸کیلومتر از روستای «شورجه» به روستای «طالبکی» شده‌اند. ضمنا گروه خدمات بهداشتی این اردو با اداره بهداری و بهزیستی سروستان همکاری میکنند و گروه آموزشی نیز باتشکیل کلاس های تقویتی خدمت خود را ادامه میدهند.

تبدیل درمانگاه به بیمارستان

هفتگل: لزوم تبدیل درمانگاه شیروخورشید سرخ هفتگل بیمارستان، در جلسه اخیرانجمن شهر هفتگل‌که باشرکت کلیه‌اعضاء در شهرداری این‌شهر تشکیل‌شد عنوان گردید. در این جلسه ملک محمد عبدی‌پور با اشاره بهوسیع بودن ساختمان درمانگاه هفتگل‌از مقامات مسئول درخواست کردکه برای تامین نیازهای درمانی مردم‌هفتگل این درمانگاه رابه بیمارستان تبدیل کنند.

پیشرفت سوادآموزی

شوشتر ـ در جلسه‌ای‌که پیرامون بررسی فعالیت های کمیته پیکار بابیسوادی در شوشتر تشکیل شد فرماندار شوشتر از پیشرفت برنامه‌های سواد آموزی در این شهر اظهار رضایت‌کرد. دراین جلسه تصمیم گرفته شدبرای تامین کادر آموزشی کلاس های پیکار با بیسوادی، از اول شهریور ماه یک کلاس کارآموزی‌تدریس در شوشتر برای داوطلبان دایرشود.

اقدامات بهداشتی

اردکان یزد: بوسیله اداره بهداشت محیط شهرستان‌اردکان درماه‌گذشته‌از۶۵۵ دستگاه از مغازه‌ها وکافه رستورانها و اماکن عمومی بازدید بهداشتی بعمل آمد وآب انبار های این شهر ضد عفونی وکلریزه شد.

صرفه‌جوئی درمصرف‌برق

اراك: برای اجرای برنامه صرفه‌جوئی برق از سوی اداره برق اراك بکلیه کسبه اعلام شد که از ساعت ۱۹٫۵ بعد ازظهر ببعد یا مغازه خودرا تعطیل نمایندیا برای تامین روشنائی محل‌کسب خود ازچراغهای نفت وگاز سوز استفاده کنند. دراین اعلامیه قید شده است که متخلفین بمدت ۵ روز بعنوان جریمه از استفاده از برق بی‌بهره خواهند شد.

تهیه خرمن‌کوب

اردکان یزد: درجلسه‌ای که باحضور مسئولان حزب، شریف آباد اردکان ونمایندگان کشاورزان این منطقه تشکیل شد لزوم‌تهیه یک خرمن‌کوب برای کشاورزان وهمچنین احداث ادامه خیابان شمسی وشریف‌آباد بسمت جنوب مطرح شد.

تشکیل کلاسهای تقویتی

شاهین شهر: یک دوره کلاس‌تقویتی‌زیرنظر اداره آموزش‌و پرورش شاهین‌شهر درمنطقه برخوار تشکیل شد تا دانش آموزان بتوانند در رشته های هنری، اجتماعی، فنی وحرفه‌ای به‌آموزش دراین کلاسها بپردازند.

منصوب شدند

اندیمشک: مهندس رنجانی نسب مدیر کل ناحیه راه آهن لرستان بسمت مدیریت کل اداره خط وابنیه راه‌آهن ایران منصوب و از اندیمشک عاز تهران شد.بجای‌مهندس‌رنجانی،رضائی به سمت مدیر کل ناحیه راه‌آهن لرستان منصوب‌وبکار مشغول شد.

دوچرخه‌سواران فارس با ۸ مدال باز گشتند

شیراز: تیم دوچرخه سواری آموزشگاه‌های‌استان فارس مرکب از: مهدی کاظمی ـ حیدرشهاب پور ـ غلامعلی عبائیان و مسعود رزمخواه برای شرکت درمسابقات قهرمانی آموزشگاه های کشور به اصفهان اعزام شدند، ولی مثل آنکه اینان خیلی مورد بی لطفی قرار داشتند، چه تا روز دوم تشکیل اردو موفق نشدند قیافه مربی خود را ببینند و طبعا از مقررات خاصی که برای تمرینات و مسیر مسابقات وجود داشت بی اطلاع ماندند، اما اینها که برای کسب پیروزی باردو رفته بودند بیکار ننشسته و درمحوطه حیاط اردو و نزدیک آشپزخانه جائی برای تمرینات خود دست و پا کردند و طبیعی است تیمی که سرپرستی نداشته باشد هر جا پیدا شود مورد بی مهری و بی لطفی داوران‌ومربیان وسرپرستان سایر تیمها قرار خواهند گرفت، اما عزم جزم این جوانان‌پرشور باآنکه در مسابقه‌پنجاه کیلومتری حق مسلم رزمخواه براثر بی ـ توجهی داوران از بین رفت چنان مستحکم بود که همه ناراحتی‌های موجود نتوانست بر روحیه آنان اثر بگذارد تا آنجا که در همین مسابقه حیدر شهاب‌پور دوچرخه سوار پر قدرت جهرمی پایه پای پورمهر از تهران و عضو تیم ملی دوچرخه سواری ایران رکاب زدو با اندک فاصله‌ای مقام دومی را بدست آورد و مهدی کاظمی فاصله‌اش بانفر اول یک کیلو متر بود.

تیم دوچرخه سواری آموزشگاه های فارس باآنکه در مسابقه‌تایم تریل بمقام اولی رسید، ولی در مجموع امتیازات بعد از تهران دوم شد و با بدست آوردن هشت مدال طلا ـ نقره و برنز بشیراز بازگشت، اما آیا کسی پیدا می‌شود تا علت آن اهمال کاری در عدم همراه کردن مربی این تیم را از روز اول توضیح بدهد؟!

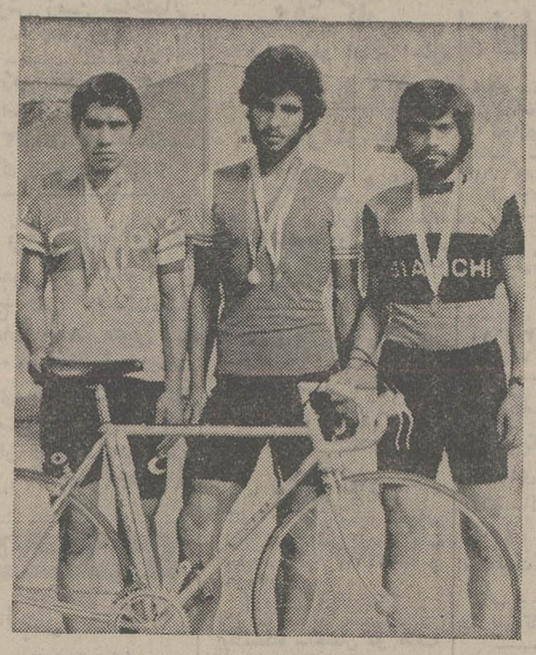

ازچپ براست: حیدر شهاب پور با سه مدال ـ مسعود رزمخواه با دو مدال و غلامعلی عبائیان‌با یك مدال از استان فارس در مسابقات‌دوچرخه سواری قهرمانی آموزشگاههای کشور که در اصفهان انجام گرفت اعجاز کردند که مهدی کاظمی دیگر دوچرخه سوار این تیم با دو مدال غایب است.

باکاهش ....

بقیه‌از صفحه اول

بیشتری به شوراهای داوری‌داده وچون وزیر دادگستری این حق رادارد که بهر میزان که‌بخواهد اختیارات بدهد، صلاحیتها درحد قانون نیست و در حد اطلاعیه وزارت دادگستری است.

انحلال دادگاههای بخش

دادستان استان افزود: با قانون جدید ۵ شعبه دادگاه‌بخش دادسرای شیراز منحل شد و ۸ شعبه دادگاه شهرستان‌به ۱۱شعبه افزایش یافت و دادگاههای شهرستان کماکان صلاحیت قبلی خود را دارند نهایت اینکه مرجع پژوهش بعضی از احکام شوراها نیز هستند و کارهائی که قبلادر دادگاههای بخش صورت میگرفت آنچه در صلاحیت شوراها باشد بوسیله شوراها و بقیه را در دادگاههای‌شهرستان انجام‌میدهند. ضمنا در هر حوزه شوراهای داوری یک نفر قاضی به عنوان مشاور داریم و رئیس دادگاههای شهرستان شیرازنیزاز نظرقانونی ناظر بر حسن جریان کارهای شوراها هستند.

دادستان استان اضافه کرد: ۴ حوزه شوراهای داوری نیز بزودی به ۷ حوزه افزایش خواهند یافت.

۵۹۰ خانه انصاف

«ثانی» سپس در مورداستقبال مردم از قانون جدید گفت:

ـ هنوز مردم باقانون جدید آشنائی پیدا نکرده‌اند و هنوز عده زیادی روزانه به دادسرا مراجعه می‌کنند و آن دسته که کارشان به شوراهای داوری مربوط می‌شود به این شوراها معرفی می‌شوند و اعضای‌شورا های داوری چون تابع آئین نامه دادرسی نیستند هر ساعتی که خودشان تعیین‌کنند برای‌رسیدگی بهپرونده‌ها در نظرگرفته میشود.

سپس کمال‌الدینی رئیس‌دادگاه های شهرستان شیرازو سرپرست خانه‌های انصاف و شوراهای داوری گفت:

ـ در سراسر استان فارس حدود ۵۹۰ خانه انصاف و ۱۷ واحد شورای داوری وجود دارد که البته برخی از خانه‌های انصاف می‌بایست انتخابات جدید صورت گیرد و در برخی ازخانه ها انتخابات انجام گرفته است.

وی افزود: از روز ۱۵ تا۱۸ مرداد ماه سال جاری ۷۸ فقره پرونده در ۴ حوزه موجود شورای داوری شیراز مورد رسیدگی قرار گرفت. از روز ۱۵ تا۱۸ خرداد ماه گذشته، یعنی یک ماه پیش ۴۹ فقره پرونده و در روزهای ۸ تا۱۱ مرداد ماه جاری، یک هفته قبل ازاجرای قانون جدید ۵۵ پرونده درشورا های داوری شیرازتحت رسیدگی قرار گرفته است و با این‌حساب در ۴ روزاخیر شوراهای داوری شیراز به ۲۳ پرونده بیشتر از هفته پیش از اجرای قانون‌جدید وبه ۲۹ پرونده بیش از ماه‌مشابه در سال قبل رسیدگی کرده‌اند.

سرعت و سهولت

کمال‌الدینی افزود: بیشتر اختلافات که‌در این چند روزه مورد رسیدگی قرار گرفته در مورد اتاقهای استیجاری بود و باتوجه بهاینکه از اجرای‌قانون جدید بیش از ۴ روز نگذشته هنوز آنطور که باید و شاید مردم از میزان‌صلاحیت شوراهای داوری اطلاع پیدا نکرده‌اند، اما بااین همه بایدگفت کار شورا های داوری در این چند روز به علت سرعت کار و عاری بودن از تشریفات نسبت به سالهای‌قبل چشمگیر بوده است.

آشنائی با قانون جدید

خبرنگار اطلاعات سپس با مراجعه به شوراهای داوری شیراز، با چندتن از مراجعان این شوراها گفتگو کرد و نظر آنان را درزمینه گسترش‌صلاحیت شوراهای داوری جویا شد. جالب اینکه اکثر مراجعان به شوراهای داوری معتقد بودند قبل از اینکه دادسرا اعضای شوراهای داوری‌را بوظایفشان آشنا کند باید در اندیشه آشنا کردن مردم باقانون جدید باشد تامردم بدانند چه پرونده‌هائی در دادسرا می‌بایست تحت رسیدگی قرار گیرد و چه پرونده‌هائی در شوراها عده‌ای از مراجعان نیز می‌گفتند ما آمده‌ایم به شورای داوری به ما می‌گویند باید به دادسرا مراجعه کنند و وقتی هم که به دادسرا مراجعه می‌کنیم می‌گویند برای انجام کارتان به شورای داوری بروید!؟

این پاس دادن‌ها موجب سرگردانی مراجعان می‌شود و باید در دادسرا و شوراهای داوری یک نفر مطلع را برای راهنمائی مراجعان بگمارند تا در همان مراجعه اول جهت کار مشخص شود و مراجع مدام از این شورا به آن شورا و از آنجا به دادسرا حواله‌داده شود.

ضمنا، بیشتر مراجعان بهشورا ها، این روزها به علت سهولت و سرعت‌کارها درشوراهای داوری خوشحالند زیرا در این زمینه کاغذبازی تاحد زیادی تعدیل‌یافته وکار بهروال صحیح‌تری افتاده است.

شیراز ـ خبرنگار اطلاعات

برخورد شدید دومینی‌بوس

بقیه‌از صفحه اول

از:

سروناز کیانی فرزند عبدالله۲۷ ساله ـزرین‌تاج رضائی فرزنداکبر ۱۸ ماهه ـ اصغر رفیعی فرزند اکبر ۵ساله ـ قربانعلی طاهری فرزند خدامراد ۲۹ ساله ـ ناز آفرین مقصودی فرزند حمزه‌علی ۴۰ ساله ـ مژگان طاهری فرزند محمدرضا ۵ساله ـ محمد نصیر کیانی فرزند ناصر ۳۳ ساله ـ سعید صالحی فرزند بهمن ۱۶ ساله ـ محترم رضائی فرزندقدمعلی ۲۵ ساله ـ رضوان رئیسی‌فرزند علی اکبر ۲۳ ساله ـ شعله‌رئیسی فرزند علی حسین ۸ ساله ـعباس رئیس دانائی فرزند جعفر ۱۱ ساله ـ ناصر اقائی فرزند حسن ۱۸ ساله ـ پرویز عالی‌پور فرزند حیاتقلی ۱۸ ساله ـ مجیدامینی فرزند علی ۱۵ساله ـ اردشیر علیداری فرزند حبیب‌الله ۱۹ساله ـفلورا رئیسی فرزند ناصر ۱۲ ساله ـ علی ارژنگ فرزند قربانعلی ۲۰ ساله ـ فاطمه طاهری فرزند حسن ۷ ساله ـ الهه بهرامی ۵۰ ساله ـ برزو مقصودی فرزند حسین ۲۷ ساله ـ محمد عسگرپور فرزند جعفرقلی ۴۲ ساله ـ خیرالنساء رفیعی فرزندمیرزاحسن ۴۰ ساله ـ شهلا رئیسی فرزند اسفندیار ۱۰ ساله و سید حمزه هاشمی فرزند سید محمد ۲۷ ساله.

کشته شدگان و مجروحان‌این حادثه اکثرا اهل بخش های‌کیارو اردل چهارمحال و بختیاری و روستا های اطراف شهرکردبوده وهستند.

۳۱ نفر از کشته شدگان و مجروحان سرنشین مینی‌بوس ۸۳۸۱۵ بودند.

حسینیان دادستان شهرکرد به اتفاق گودرزی بازپرس دادسرای شهرکرد، رئیس شهربانی، رئیس پاسگاه ژاندارمری و مدیر عامل جمعیت شیر و خورشید سرخ از محل حادثه دیدن کردند ودکتر احمد برادر استاندار چهارمحال‌و بختیاری همراه معاون ومشاور استانداری و چند تن ازمدیران کل و روسای دوایر دولتی و انتظامی در بیمارستان شیر و خورشید سرخ شهرکرد از مجروحان حادثه عیادت کردند.

شاگردان ممتاز ورتبه
★★
اول مدارس کمیجان
★★
اراك ـ آبادان ـ
★★
شادشهر ـ اصفهان
★★
شهرکرد ـ خمین وقم

آقای مهدی‌یزدی دانش‌آموز کلاس دوم نظری دبیرستان کمیجان اراک بامعدل۱۹٫۶۵ رتبه اول شده است.

سپیده قهرمانی شاگردکلاس اول‌مجتمع‌آموزشی مهرنوش بامعدل ۲۰شاگرداول گردیده است.

محمود رضا مهرجو شاگرد اول کلاس سوم راهنمائی دبیرستان انصاری آبادان با معدل ۱۹٫۰۱

مرضیه مهرجوشاگرداول کلاس سوم دبیسان کسری آبادان بامعدل ۱۹٫۹
★★

داودمحمدی دانش آموز کلاس‌چهارم دبستان میرداماد شادشهر با معدل ۲۰ شاگرد ممتاز شناخته شده است.

مژگان حیدرکوبیان دانش آموزکلاس سم‌دبستان ۶بهمن دختران شهرکرد با معدل ۱۹٫۳۸ شاگردممتاز شناخته شده است.

دوشیزه‌رامش ویدافر دانش آموزکلاس‌دوم دبستان‌رحمت اصفهان‌بامعدل ۱۹٫۱۶شاگرد ممتازشناخته شده است.
★★

فاطمه‌ولدت دانش آموز کلاس دوم‌ب دبستان ۶بهمن دختران شهرکرد با معدل ۱۹٫۶۵ شاگرد ممتاز شده است.

فیروزه عرب دانش آموز کلاس‌دوم دبستان مشکوتی‌قم بامعدل ۱۹٫۶۶ شاگرد اول شده است.
★★

اطلاعات
نسر به ایرانیان مقیم خارج از کشور
هفته‌ای سه بار در سراسر دنیا

«خورشید» بوشهر صاحب جام

★ تیم‌فوتبال خورشید بندربوشهر مرکب از: جعفر، ماشاءالله و حمید نلشکی، اکبر، علیرضا و حسن چابی‌پور، قاسم جمشیدی، محمد رضا فرشید، مجید ترانه، خدر جمالی، خلیل ایزدی، اکبر طهماسبی، پرویز و ناصرگنبدی پور، امیر گردگودی بمربیگری آقای خورشید نلشکی که درعکس دیده میشوند در مسابقات‌فوتبال جام یادبود مرحوم محمد ملاح بازیکن حوب فوتبال بوشهر که سه سال پیش براثر حادثه‌ای جان سپرد بمقام اولی رسید.

در این‌مسابقات‌هشت تیم شرکت داشتند که آخرین دیدار را دو تیم خورشید و گیو برگزارکردند که در وقت های قانونی‌واضافی مساوی کردند و در مرحله دوم زدن پنالتی تیم خورشید دو بر یک پیروز شد و برنده جام‌گشت این مسابقات با همکاری آقایان: غلامعلی بوالخیری ابراهیم‌نجاتی و علی شریفیان انجام گرفت.

بوشهر ـ خبرنگار اطلاعات

در دزفول: جام ولیعهد نصیب پرسپولیس شد

★ مسابقات فوتبال جوانان دزفول با شرکت چهل تیم در هشت گروه زیر نظر آقای دکتر بهمن سهرابی رئیس هیات فوتبال انجام گردیدکه تیم فوتبال پرسپولیس در آخرین دیدار تیم فوتبال نیرو را با نتیجه دو بریک مغلوب کرد اول شد و برنده جام گشت و تیم های نیرو وامید جوان دوم و سوم شدند.

آخرین دیدار با حضور دوهزار نفر تماشاچی بداوری آقای‌دشتکی و کمک داوری آقایان قلاوند و سرمست انجام گردید و بایستی تذکر داد که بعضی از تیم ها با تقلب و استفاده از بازیکنان غیر مجاز باعث‌ایجاد وقفه درمسابقات میشدند که از شان سرپرستان و مربیان تیمها بدور میباشد.

نفرات تیم پرسپولیس برنده‌جام ولیعهد که در عکس دیده میشوند عبارت بودند از: ابراهیم‌بغدادی (دروازه‌بان) ـ محمد شیرینی ـ رحمان ناجی ـ سیدعزیزشکارچی غفاری ـ عظیم والی‌پور ـ مجتبی

رجب فورچی ـ علیرضا روغنی ـ محمد صنیعی ـابراهیم رحیمی‌پور ـ بهمن رجب فورچی ـ محمد احسانی وحسین‌یوسفی‌فر بمربیگری آقای خدایی شیرینی وسرپرستی آقای رجبعلی زهری.

دزفول ـ خبرنگار اطلاعات

مردی که قصد ...

بقیه‌از صفحه اول

دراین زد و خورد پدردختر بشدت مجروح شد و مهاجمان باداد و فریاد سوسن که از اهالی خیابان کمک میطلبید متواری شدند.

با مشخصاتی که از این دو مهاجم در دست بود، ماموران انتظامی به تعقیب آنها پرداختند و بالاخره حبیب‌رادر خیابان فخراباد دستگیر و بدادسرا فرستادند.

در دادسرای شیراز، بازپرس شعبه ۲ حبیب را باتهام شروع به آدم ربائی و ایراد ضرب با قرار بازداشت ممنوع‌الملاقات موقت زندانی کرد.

تلاش برای دستگیری احمد سالی همدست و دوست این متهم ادامه دارد.

استخر طبیعی «فسا»

بقیه‌از صفحه اول

با مامورین پایگاه نیروی هوائی همکاری نزدیکی بعمل آورند تاآسایش مراجعان‌باین‌محل بخوبی تامین شود.

این استخر باهمت مامورین و مسئولان پایگاه نیروی هوائی خرمن کوه صاحب محل شیرجه و دروازه واترپلو با دیوار کشی اطراف محوطه گشته که واقعا جای تحسین فراوان دارد و حالا بایستی منتظر بود و دید تربیت بدنی ـ شهرداری و منابع طبیعی فسا بدنبال آن‌اقدامات خوب پایگاه نیروی دریائی چه عملی برای تکمیل این محل انجام خواهند داد؟

شیراز ـ خبرنگار اطلاعات

درراه نجات

بقیه‌از صفحه اول

برق بالا رفت، ولی به علت وجود جریان برق در سیم‌دچار برق گرفتگی شده و بر زمین افتاد.

اصغر قبانی دوست ناصر با دیدن جریان بنای داد و فریاد گذاشت و با کمک مردم، ناصر را که هنوز نیمه جان بودباآمبولانس به بخش‌سوانح بیمارستان اراک انتقال‌دادند، ولی ناصردر راه بیمارستان‌جان سپرد.

مسئولان اداره برق اراک پس از حادثه‌در درمحل‌حاضر شدند و سیم برق را جمع‌آوری کردند.

در این مورد پرونده‌ای از سوی ماموران انتظامی‌تشکیل شدوبه‌مقامات قضائی‌شهرستان اراک تحویل داده شد.

آگهی فروش باغ

باغی‌است بمساحت ۸هکتارواقع درجاده حمیدیه (۲۵ کیلومتری شهر اهواز) که‌دارای‌انواع‌درختان مرکبات ومیوه میباشد و تولیدات‌این باغ در تمام فصول بیسابقه است و دارای دفترچه رسمی است بعلت مسافرت بطور نقد واقساط بفروش میرسد. خریداران می توانند برای کسب‌اطلاعات بیشتر با تلفن ۲۶۱۱۸ تماس بگیرند.

اهواز ـ خیابان نظامی چهارراه بختیاری پلاك ۱۱۳ ـ منزل عبدویس

آگهی عوارض مسافر هواپیما

در اجرای تصویبنامه مورخه ۱۲٫۹٫۵۴ انجمن‌محترم‌شهر که‌بتائید مقام وزارت کشور رسیده مقرر است از هر نفر مسافر خروجی از اهواز، باهواپیما مبلغ پنجاه ریال عوارض بنفع شهرداری وصول گردد از عموم مسافرین محترم انتظاردارد از تشریك‌مساعی ومعاضدت باشهرداری دراجرای برنامه‌های عمرانی شهر اهواز مضایقه نفرمایند.

حسین ضیائی شهردار اهواز

نیازمندیهای اطلاعات

تلفنهای: ۳۱۲۴۱۳-۳۱۱۲۲۷

اخبار نیازمندیهای اطلاعات تلفنی آگهی میپذیرد

FLUOR IRAN
فلورایران

شرکت فلور افراد زیر را برای کار در پالایشگاه تهران دعوت بهمکاری می نماید.

۱ـ جوشکار
۲ـ کارگر دیك بخار
۳ـ آهنکار
٤ـ لوله‌کش
٥ـ ریگر
٦ـ ترازکار
۷ـ تراشکار
۸ـ نجار

از متقاضیان درخواست میشود به جاده آرامگاه پالایشگاه‌شرکت ملی نفت‌درب‌اصلی‌شرکت فلور مراجعه نمایند.

استخدام دیپلم یاسیکل در کرج

شرکت‌سهامی‌بسته‌بندی و توزیع گوشت مرغ و تخم مرغ (پردیس)

جهت تکمیل کادر حسابداری و فروش‌خود به افراد زیر نیازمند است:

۱ـ دیپلم وارد به‌صدور اسناد حسابداری و داشتن حداقل ۲سال سابقه کار در این‌رشته
۲ـ ۱۰نفر دیپلم یا سیکل‌جهت فروشندگی‌باضامن‌معتبر و آشنائی به‌بازار تهران

متقاضیان کرج می‌توانند با در دست داشتن مدارك به کارگزینی شرکت واقع در جاده مشکین‌آباد کرج بعداز کانون کارآموزی‌باتلفن ۳۰۳٦ یا به اداره‌کاریابی‌و اشتغال شهرستان کرج مراجعه نمایند

کارگر شب کار

کارخانه پمپ سازی پیر لس ایران تعدادی کارگر ساده را جهت شب کاری باحقوق و مزایای مکفی به همکاری دعوت میکند.

کارگران باسواد حق تقدم خواهندداشت. متقاضیان لطفا به آدرس کیلومتر ۲۱جاده‌قدیم کرج‌نرسیده به دوراهی کاروانسرا سنگی روبروی کارخانه اتومبیل سازی‌مزدامرآجعه‌ویا با تلفنهای ۹۵٤٤٤۰ و ۹۵۵۰۷۸ تماس حاصل نمایند.

نماینده‌فعال می پذیرد

کارخانجات نیتینك ایران بزرك ترین تولید کننده انواع قماش مخصوص لباس آقایان و خانم ها و نوجوانان و خردسالان در انواع رنگها و طرحها.

نماینده فعال در شهر های‌ذیل می‌پذیرد.

گرگان- گنبدکاوس-ساری-شاهی- بابل -اراك- کاشان- قم- شیراز- زاهدان-آبادان-دزفول-کرمانشاه- همدان- سنندج- زنجان- رودسر- چالوس- شاهرود- سمنان.

افرادیکه در فروش قماش‌سابقه و نمایشگاه داشته باشند حق‌تقدم دارند.

داوطلبان درخواست خود را تا روز پنجم شهریورماه به آدرس - خیابان پهلوی مقابل سینماآتلانتیك شماره ۷۵۹ ارسال دارند.

استخدام

شرکت شرینك ایران (آمریکا) عده‌ای جوان فعال را پس‌از یکدوره آموزش بعنوان‌نماینده علمی(ویزیتور داروئی) باحقوق و مزایای مکفی‌جهت تهران و شهرستانها با شرایط زیر استخدام مینماید.

۱ـ دارا بودن‌دیپلم‌متوسطه طبیعی یا ریاضی
۲ـ داشتن گواهینامه رانندگی
۳ـ دارا بودن برك پایان خدمت یا معافیت از خدمت زیر پرچم
٤ـ حداکثر سن ۲۸ سال
٥ـ افراد با تجربه در کارویزیت‌داروئی حق تقدم خواهند داشت

متقاضیان باذکر مشخصات‌همراه با یك قطعه عکس با صندوق پستی شماره ۲٤۹۷ تهران مکاتبه نمایند.

قابل توجه‌دوشیزگان جویای کار

کارخانجات پارس الکتریك شمارا جهت مونتاژ رادیو و تلویزیون با امکانات بی‌سابقه برای پیشرفت فردی، شغلی‌ودستمزد درصنعتی مدرن و پیشرو بهمکاری دعوت‌می نماید.

لطفا با در دست داشتن گواهی نامه پایان تحصیلات ابتدائی و شناسنامه بکارگزینی کارخانجات پارس الکتریك واقع در خیابان آیزنهاور ایستگاه شاوب لورنس شماره ٥٦۳ مراجعه نمائید.

شرکت نیکواکسپرس

بمنظور تکمیل کادر پرسنلی خود به ٥ نفر نیازمند است که پس‌از طی یك دوره ۱٥ روزه درصورت قبولی به‌کار مشغول میشوند.

جهت اطلاعات بیشتر با تلفن ۸۹۸۰٤۱ با شرکت نیکواکسپرس تماس حاصل نمایند.

گروه صنعتی

بهار

(کارخانجات زاگرس).

استخدام میکند

۱ـ تعدادی کارگر ساده
۲ـ تعدادی کارگر برق‌کار صنعتی

آدرس: جاده مخصوص کرج کیلومتر ۲۲تلفن ۹۷۰۰۲۲ مراجعه نمایند.

آگهی استخدام

چند نفر میکانیك و کمك میکانیك موتورهای بنزینی‌و تعدادی‌صافکار استخدام میشوند.

داوطلبین باتلفن ۳۰۸۱۱ شرکت تجارتی‌دیزل اتوپارت تماس حاصل فرمایند.

آگهی استخدام

یك شرکت دولتی جهت کار در اصفهان‌بیك نفر سرپرست امور مالی با شرایط زیر نیاز دارد:

۱ـ لیسانس حسابداری در رشته صنعتی با حداقل ۳سال سابقه کار مفید.
۲ـ دارا بودن برك پایان خدمت یا معافیت دائم

واجدین شرایط میتوانند همه روزه باستثنای روز های پنجشنبه و جمعه از ساعت ۸ الی ۱۷ با تلفن ۸۳۲٤۰۰ تماس حاصل نمایند.

شرکت نساجی چوخا برای کار در شهرستان ساری درسمت مدیریت امور اداری شخصی‌را که دارای شرایط لازم باشد استخدام مینماید.

داوطلبان میتوانند در تهران بوسیله تلفن ٦٥۱٤۳۳ و در ساری بوسیله تلفن ٥۰۹۱ از شرایط استخدام آگاه شوند

شرکت نساجی چوخا سهامی خاص

ZAK

شرکت زاکار سهامی خاص

جهت تکمیل کادر پرسنلی دفتر مرکزی خود به افراد واجد شرایط زیر نیازمند است:

۱ـ سکرتر با حداقل سه‌سال سابقه کار و آشنائی کامل بزبان انگلیسی
۲ـ خانم ماشین‌نویس فارسی‌و لاتین‌مجرب.
۳ـ بازاریاب‌با تجربه‌با حقوق و مزایای‌مکفی

علاقمندان واجد شرایط میتوانند جهت مصاحبه از ۸صبح الی ۱بعدازظهر و از ٤ الی۷ بعدازظهر به نشانی خیابان فردوسی جنوبی مقابل فروشگاه فردوسی سابق کوچه سیرك شماره ٤ر۱۱٦ مراجعه نمایند.

استخدام

شرکت مهندسی کاپلان افراد ذیل رابرای تهران استخدام مینماید.

۱ـ کمك حسابدار (تمام‌وقت- نیمه‌وقت)
۲ـ مسئول تدارکات
۲ـ مسئول تدارکات
۳ـ کارمند با تحصیلات حدود سیکل
٤ـ راننده پایه دو شخصی
٥ـ مستخدم جهت شرکت

داوطلبان همه‌روزه ازساعت ۱۰ صبح الی‌یك بعدازظهر بمحل شرکت واقع درخیابان‌روزولت مقابل امجدیه کوچه اردلان شماره ۲٤ مراجعه نمایند.

استخدام فوری

اگر دارای مشخصات‌وواجدشرایط زیرهستید حقوق‌ومزایای‌عالی‌و آینده‌ای‌درخشان‌درانتظار شمااست

شرکتی بزرك و معتبر به منظور تکمیل کادرفنی تعمیرگاه‌وسرویس خود به همکاری افراد زیر نیازمند است:

۱ـ صافکاردرجه۱(برای صافکاری یخچال- لباسشوئی-ظرف‌شوئی‌وکولرگازی)

۳ نفر

(حداقل با ٥سال سابقه کار موثر دراین رشته)
(حتی‌الامکان دارای سواد خواندن و نوشتن)

۲ـ سرویسکاردرجه۱(برای تعمیرات‌وسرویس) دستگاههای‌فوق

۳ نفر

(حداقل با ٥ سال سابقه کار موثر در این‌رشته - با تحصیلات حداقل سیکل‌اول‌متوسطه و دارا بودن گواهی‌نامه رانندگی)

به داوطلبان واجد شرایط فوق چنانچه مانع قانونی‌استخدامی نداشته ووواجد شرایط مطلوب باشند اطمینان میدهیم علاوه بر استخدام باحقوق و مزایای حداکثر آینده درخشان و چشم گیرخواهند داشت.

از داوطلبان دارای مشخصات و شرایطفوق تقاضا دارد همه روزه (غیر ازایام تعطیل) از۸ صبح الی ٤½ بعدازظهر به محل تعمیرگاه‌این شرکت واقع در خیابان کوروش کبیر کوچه آپارتمانهای اتو تهران شخصا مراجعه یابا تلفن‌های: ۷٦٦۰٤٦ الی ۷٦٦۰٥۰ با آقای‌مانوکیان تماس حاصل نمایند.

شرکت سهامی خاص ژنرال الکتریك ایران

کارگزار

در کلیه امورپزشکی-صنعتی-تجاری‌ودامپروری‌وغیره

در کشور های دانمارك
سوئد
نروژ و کلیه کشورهای اروپا

آدرس دانمارك:
Persian Market
Ali Abendini
Vestergade 80
5000 Odense. C
DENMARK
Tel: (09) 121130

آدرس ایران: بازار -سرای اردیبهشت - اطاق٦۱ عابدینی
تلفن ٥۳٥۲٤٥
٥۳۹۷٥۷

CHIEF ACCOUNTANT FOR TEHRAN

Our client, a manufacturing company with European affiliation, located in Alborz Industrial Complex, requires a chief accountant for its Tehran head office. The position carries an attractive salary and good fringe benefits, both commensurate with the degree of experience and qualifications of the successful applicant.

Requirements are:
— Iranian Nationality
— Degree in accounting or related subjects
— Five years, experience in management and cost accounting with at least 2 years at a senior level
— Fluencey in English
— Military service completed or exempted
— Age between 25 and 40

Applications in writing with references to post Office Box 1783 Tehran (Ref P.C. 31) or telephone 669131 (Miss Parvaneh) before 4.30 p.m.

NOTRE DAME DE FATIMA HOSPITAL

بیمارستان نتردام دوفاتیما

افرادزیررابهمکاری دعوت‌مینماید

۱ـ رسپشنیست آزمایشگاه

یکنفردوشیزه‌برای‌قسمت اطلاعات آزمایشگاه بیمارستان با تسلط کامل بزبان انگلیسی و سابقه کار دربخش پزشکی

۲ـ معاون‌اداری(مرد)

دارای سابقه کار در امور اداری باتسلط کامل بزبان انگلیسی

۳ـ بسته‌بند

چند نفر دوشیزه با مدرك تحصیلی حدود سیکل و دارای سابقه کار کافی‌در قسمت بسته بندی بیمارستان و آشنائی به زبان انگلیسی

از متقاضیان خواهشمند است‌به قسمت کارگزینی

بیمارستان نتردام دوفاتیما

واقع در یوسف‌آباد محمدرضا شاه کوچه ۲۱ مراجعه و یا جهت اطلاع بیشتر با تلفن ۷-٦۲۳۸۸۳ تماس حاصل نمایند.

نیازمندیهای روزنامه اطلاعات تلفنی آگهی می پذیرد

خدمات‌عمومی (متفرقه) ۳۱۱۲۲۷ ۳۱۲٤۱۳

نیازمندیهای اطلاعات

تلفنهای: ۳۰۳۷۰۲-۳۱۱۲۱۹-۳۱۱۲۲۵-۳۱۱۲۲۴

نیازمندیهای اطلاعات تلفنی آگهی میپذیرد

شرکت سهامی شیشه و گاز

بیکنفر مهندس مکانیك جهت تصدی ریاست قسمتهای تعمیرات دستگاههای تولید وسرویس عمومی با داشتن حداقل ۵ سال سابقه کار و تسلط بیکی از زبانهای انگلیسی ، آلمانی یا فرانسه برای تمام‌وقت نیازمند است . ازآقایان واجد شرایط تقاضا میشود برای مصاحبه در روزهای هفته به استثنای جمعه‌ها بدفترپرسنل شرکت واقع در سرآسیاب مهرآباد جنوبی جنب کارخانه کانادادرای تلفن ۵ـ۹۶۰۰۰۱ مراجعه نمایند .

شرکت ساختمانی پارادیس

تعدادی برقکار باتجربه جهت‌خدمت در کارگاه‌های خوزستان احتیاج دارد

داوطلبان میتوانند از ساعت ٤الی ٦ بعدازظهر با تلفنهای ٦٦١٠٨٤ و ٦٦٤٨٣٤ با آقای سعید علیان تماس حاصل نمایند

استخدام فروشنده

شرکت سهامی نگارستان (کفش ملی) برای شغل فروشندگی در فروشگاههای خود تعدادی فروشنده با تحصیلات سیکل اول متوسطه ببالا استخدام مینماید.

داوطلبان میتوانند همه روزه از ساعت ۸ صبح الی ۵ بعداز ظهر برای مصاحبه واطلاع بیشتر از شرایط وامتیازات‌کار بمحل شرکت واقع در مهرآباد جنوبی سرآسیاب ساختمان کفش ملی مراجعه نمایند.

شرکت اشتاران

افراد زیر را استخدام مینماید :

۱ـ مکانیك درجه یك دیزل ۲نفر
۲ـ مکانیك ماشین‌های بنزینی ۱ نفر
۳ـ باطری‌ساز باتجربه که به کلیه اتومبیلها آشنائی کامل داشته باشد ۱ نفر
٤ـ صافکار ۱ نفر
۵ـ جوشکار ۱ نفر

محل کاردرتهران آدرس خیابان تاج نرسیده‌به برق آلستوم روبروی تعمیرگاه پیکان پلاك ۵۹۲ شرکت اشتاران مراجعه فرمایند ،

کامیون‌داران محترم

شرکت دریای شن واقع در جاده قدیم کرج حمل مخلوط خود را از معدن بکارخانه بصورت قرارداد واگذار مینماید

طالبین با تلفنهای ۹۵۹۹۹۸ و ۹۵۰٤۲۵ تماس حاصل فرمایند

باشگاه امریکائی پارس

بچند نفر کارگر نظافتچی احتیاج دارد علاقمندان میتوانند به محل باشگاه واقع در خیابان کورش کبیر خیابان شهرزاد مراجعه نمایند تلفن ۲۳۱٤۷۷

سوپروایزر داروئی

شرکت الی‌لیلی ایران برای سرپرستی گروهی از نمایندگان علمی خود درشهرستان‌ها یك‌نفر سوپر وایزر فروش را بهمکاری دعوت مینماید داشتن سوابق سرپرستی ،تجارب شغلی و تحصیلات دانشگاهی در یکی‌از رشته های وابسته پزشکی داروسازی امتیازمحسوب میشود واجدین شرائط با تلفن ۸۲۳۹۱۸ از ساعت ۷ الی ۱۰ صبح تماس حاصل نمائید

یك دستگاه ساختمان مستغلاتی دارای‌هشت اطاق با ۲۰۰ متر زمین و ۲۷۰ متر زیربنا با تلفن و برق وکولر واقع‌درخیابان تخت‌طاووس مقابل باشگاه بانك سپه فیمابین خیابان‌آزادگان (روستازاد) وخیابان آق‌اولی بعلت مسافرت به قیمت یك میلیون‌وپانصد هزار تومان به فروش میرسد .

طالبین با تلفن ۸٤۹۰۵۱ تماس حاصل فرمایند .

آگهی استخدام

کارخانجات روغن نباتی ناب

به تعدادی مونتاژکار و جوشکار با حقوق‌مکفی نیازمند است محل کار نرسیده به سه‌راه آذری خیابان امیری (خوارزمشاه) خیابان شبیری (جرجانی)پلاك ۳٤ تلفن ۵ـ۹۵۳۰۳٤

یك نفر مهندس با مدرك فوق لیسانس در رشته مکانیك خاك با حداقل‌ده سال سابقه کار باحقوق و مزایای مکفی جهت کار تمام یا نیم‌وقت‌درتهران مورد نیاز میباشد . تلفن ۸۳۲٦۳۳

شرکت سهامی شیشه و گاز

به‌یك نفر مهندس مکانیك جهت تصدی ریاست قسمتهای تعمیرات دستگاههای تولید و سرویس عمومی با داشتن حداقل ۵سال‌سابقه کار و تسلط بـه یکی‌از زبانهای انگلیسی‌آلمانی یا فرانسه نیازمند است. از آقایان واجدشرایط تقاضا میشود برای مصاحبه در روزهای هفته‌به استثنای جمعه‌ها به دفتر پرسنل شرکت‌واقع در سرآسیاب مهرآباد جنوبـی جنب کـارخانه کانادادرای مراجعه نمایند .

آگهی افزایش سرمایه‌شرکت جنرال مکانیك «سهامی خاص»

بنابتصویب مجمع عمومی فوق‌العاده مندرج در روزنامه رسمی ٦۰٦۹ مورخ ۲۸ر۱۱ر۵٤ و پیرو آگهی افزایش سرمایه شرکت جنرال مکانیك «سهامی خاص» در شماره ۹۵۰۳ مورخ۱۵ر۵ر۲۵۳٦ روزنامه رسمی کشورشاهنشاهی مبلغ ده میلیون ریال دیگر از طریق انتشار دویست سهم پنجاه هزار ریالی بی‌نام به سرمایه شرکت افزایش داده‌می شود که بااین افزایش سرمایه شرکت بمبلغ هفتاد و پنج میلیون ریال برابر ۱۵۰۰ سهم بی نام بالغ میگردد. مراتب طبق مواد ۱٦٦و ۱٦۹ و سایر مواد لایحه اصلاحی‌قانون تجارت در روزنامه اطلاعات آگهی میشود.

صاحبان سهام‌شرکت جنرال مکانیك (سهامی خاص) بنسبت سهامی که مایلند حق تقدم در خرید سهام جدید را دارند. در صورت تمایل خرید از تاریخ نشر این آگهی تاشصت روز ببانك ایرانشهر شعبه دانشگاه مراجعه وبهای رسمی هر سهم را بقرار پنجاه هزار ریال بحساب سپرده مخصوص شماره ۳۱۱۱۱۱ تادیه ورسید دریافت دارندپس از انقضاءمدت‌فوق در صورتیکه بهای سهام ببانك پرداخت نشده باشد سهام مانده به افراد دیگر فروخته خواهدشد.

هیئت مدیره شرکت جنرال مکانیك ـ سهامی خاص

گروه سوپر استورهای ایران

باشرایط خوب استخدام میکند

۱ـ کارمند دفتری
۲ـ فروشنده درجه یك
۳ـ نظافتچی زن دونفر .

خیابان پهلوی مقابل جام جم (تلویزیون) تلفن ۲۹۲۵۷۵

استخدام منشی

یك شرکت بزرك تولیدی یکنفر منشی با تجربه وارد بتایپ فارسی ولاتین و آشنا بزبان انگلیسی با شرایط عالی استخدام مینماید .

واجدین شرایط میتوانند همه روزه باستثنای روزهای پنجشنبه و جمعه به کارگزینی شرکت واقع در خیابان میرداماد میدان محسنی شماره ۱۱٦ شرکت آلوم پارس مراجعه یا با تلفن ۲۲۹۰۱٤ تا ۱۷ تماس حاصل نمایند .

آگهی پذیرش دانش آموز

آموزشگاه بهیاری بنیاد ملکه پهلوی برای سال تحصیلی ۳۷ـ۲۵۳٦ تعداد بیست نفر دانش‌آموز از طریق مسابقه و مصاحبه از بین دارندگان کارنامه قبولی سال سوم متوسطه (نظام‌قدیم) و یاسال دوم رشته خدمات(نظام جدید) میپذیرد .

داوطلبان میتوانند برای اطلاع ازشرایط و دریافت توضیحات‌از تاریخ‌نشر آگهی تاپانزدهم شهریورماه ۲۵۳٦ همه روزه از ساعت ۹ صبح الی ۳ بعدازظهر به دفتر آموزشگاه بهیاری‌واقع در خیابان پهلوی- جنب‌پارك شاهنشاهی - بنیاد ملکه پهلوی مراجعه نموده و یا وسیله‌تلفن ۲۹۲۰۲۱ تماس بگیرند .

بنیاد ملکه پهلوی

استخدام

گروه مهندسین مشاور ایرانی جهت تکمیل کادر نظارت خود در راه های استان آذربایجان‌و کرمانشاهان چند نفر مهندس راه و ساختمان و تکنیسین راه با سابقه ۵ر۲ تا ۵ سال استخدام مینماید خواهشمند است صبح های هفته به شماره های تلفن ۸٤٤۱٦۹ ـ ۸٤۵۷۱۲ مراجعه فرمایند .

آگهی استخدام

شرکت مشاورین مدیریت و کامپیوتر جهت تکمیل کادر خود احتیاج به افراد زیر دارد :

۱ـ لیسانسیه مرد (فیزیك ،ریاضی ، علوم) آشنائی کامل بزبان انگلیسی
۲ـ دیپلمه مرد (طبیعی ، فنی ،ریاضی)آشنائی بزبان انگلیسی.

شرایط استخدام

۱ـ تابعیت ایران
۲ـ نداشتن تعهد تحصیلی
۳ـ دارای معافیت نظام
٤ـ امکان انجام ماموریت خارج از تهران

از واجدین شرایط تقاضا میشود برای‌مصاحبه روز های شنبه تاچهارشنبه‌ازساعت ۸الی۱۲ واز ۱ الی٤ بعدازظهربه دفتر مرکزی شرکت واقع در خیابان امیرآباد روبروی پارك فرح خیابان نوذری شماره ۲۰۰ مراجعه نمایند .

قابل‌توجه شرکتهای ساختمانی

در و پنجره آلومینیومی‌در سفارشات کلی و جزئی قبول میشود تلفن ٦۲۱۲۳۲

مهندسین معمار و محاسب

تهیه نقشه ساختمان با اخذجواز از شهرداریها ۲۲۷۹۷٦

بیك نفر ماشین‌نویس لاتین با آشنائی‌کامل بزبان انگلیسی جهت کار در کارخانجات مقدم نظرآباد (۸٤کیلومتری جاده تهران قزوین) نیازمندیم از متقاضیان تقاضا داریم همه روزه‌از ساعت ۸½ صبح الی ۷بعدازظهر با تلفن ۵ـ٦٦۸۰۳۲ اداره امور اداری تماس حاصل نمایند .

توضیح و تصحیح

بدینوسیله به اطلاع میرساند آگهی اطلاعیه آتلیه گلابتون در مورد کنکور پلی‌تکنیك تهران که در تاریخ ۵شنبه ۲۰ر۵ر۳٦ وشنبه۲۲ر۵ر۳٦ به چاپ رسید بجای شنبه ۱۲ شهریور ماه اشتباها جمعه ۱۱ شهریور به چاپ رسید ـ بدینوسیله اصلاح میگردد.

استخدام ماشین نویس

شرکت سهامی نگارستان بدو نفر ماشین‌نویس فارسی با تجربه که حداقل دارای دوسال سابقه کار باشند نیازمند است.

از داوطلبین تقاضا میشود بادر دست داشتن مدارک لازم بین ساعت ۸ صبح تا۵ بعدازظهر به آدرس مهرآباد جنوبی سرآسیاب ساختمان کفش‌ملی‌شرکت‌نگارستان اداره کارگزینی مراجعه نمایند. کسانی که بتایپ لاتین آشنا میباشند ارجحیت دارند.

کارخانه صنعتی ایران برنا استخدام مینماید

۱ـ مهندس مکانیك جهت سرپرستی امور فنی کارخانه تولیدی با تجربه سه‌سال .
۲ـ تکنیسین جهت سرپرستی قسمت قالب سازی و ماشین‌سازی .
۳ـ تکنیسین طراح قالب وماشین‌با تجربه.
٤ـ سرپرست قسمت نواربافی و کارگر نواربافی تلفن ۳ـ۹۵۰۵٤۲ و ۹۵۵۱۳۱

طراحی واجرای

تاسیسات برق ساختمان وکارخانجات‌شرکت «روبوما»با مسئولیت محدود خیابان‌نادرشاه‌پلاك ٤۷ تلفن ۸۳۱۹۵۷

شرکت پخش جمشید

وابسته به گروه صنعتی بلا

بچند نفر متخصص دکوراسیون فروشگاهها بامشخصات زیر نیاز دارد

۱ـ دارا بودن حداقل درجه‌فوق دیپلم‌دررشته دکوراسیون‌وتزئینات.
۲ـ دارا بودن برك پایان‌خدمت یا معافیت از نظام‌وظیفه
۳ـ عدم اشتغال بـه تحصیل

افرادی که دارای سابقه کارمفید بوده و آشنابه زبان انگلیسی‌باشند حق‌تقدم دارند . واجدین شرایـط میتوانند همه روزه به استثنای‌روز های تعطیل از ساعت ۹ صبح‌الی ۱٦ بعدازظهر به کارگزینی‌شرکت واقع در میـدان شوش خیـابـان سپهبد رزم‌آراء پائین‌تر از پمپ بنزین دولت‌آباد شماره ۵۷۷مراجعه نمایند .

آگهی استخدام

هنرستان موسیقی شبانه‌روزی گروه فرح وابسته بـه جمعیت بهـزیستی و آموزشی فرح پهلوی بـه افراد زیر نیازمند است :

الف ـ چهار نفر مربی مرد وچهار نفر مربی زن بـا مشخصات زیر :

۱ـ داشتن لیسانس و یا فوق دیپلم درامور اجتماعی‌ویاروانشناسی ویا امور آموزشی .
۲ـ داشتن علاقه به تربیـت اخلاقی و پیشرفت‌هنرجویان‌دررشته موسیقی.

بـ یك نفر معاون مرد جهـت شبانه‌روزی با مشخصات زیر :

۱ـ داشتن مدرك لیسانس در روانشناسی یا امور اجتماعی و یـا مدیریت ویا امور آموزشی.
۲ـ داشتن تجربه مدیریت وعلاقمند بودن به تربیت و پیشرفت فرهنك موسیقی هنرجویان .

داوطلبان می توانند از تاریخ٦ الی ۳۱ مرداد ماه ۲۵۳٦ همه روزه صبح هابا تلفن‌های شماره۲۲۷۱۲۳، ۲۲۷۱۲۵ ، ۲٦۵۳۱۰ تماس و جهت مصاحبه با مسئول شبانه‌روز تعیین وقت نمایند .

آگهی استخدام

چند نفر حسابدار باتجربه ویکنفر ماشین نویس با آشنائی به زبان آلمانی یا انگلیسی مورد نیازاست آدرس : میرداماد روبـروی پمپ بنزین پلاك ۱۹۲ طبقه سوم ساعت ۸ صبح تا ۵ بعداز ظهر

استخدام پزشك متخصص بیهوشی

شرکت ملی نفت ایران جهت خدمت در بهداری و بهداشت مناطق نفتخیزخوزستان‌به‌یك نفر دکتری پزشکی متخصص بیهوشی باشرایط زیرنیازمند است :

۱ـ ملیت ایرانی
۲ـ شاغل نبودن در سازمان های دولتی وموسسات وابسته به آن .
۳ـ دارا بودن کارت پایان خدمت وظیفه عمومی یامعافیت دائم .
٤ـ دارا بودن‌درجه‌دکتری پزشکی‌متخصص بیهوشی .
۵ـ آشنائی بزبان انگلیسی
٦ـ حداکثر سن ٤۰ سال

متقاضیان واجد شرایط می توانند همراه با فتوکپی‌مدارك مربوطه‌ودوبرك‌رونوشت‌شناسنامه وچهار قطعه عکس ظرف مدت دو هفته از تاریخ انتشار این آگهی از ساعت ۸تا ۱۲ صبح روزهای شنبه تا چهارشنبه به استثناء روز های تعطیل به اداره استخدام شرکت ملی نفت ایران واقع در تهران ـ خیابان کاخ شمالی بالاتر از بلوار الیزابت شماره ۷٦ مراجعه نمایند .

توجه توجه توجه

حالا میتوانید هر کالائی که در آمریکا ساخته میشود مستقیماً بخرید

* اگر احتیاج به وسایل آشپزخانه دارید
* اگر احتیاج به وسایل حمام و توالت دارید
* اگر احتیاج به یخچال، ماشین‌های رختشوئی، ظرفشوئی و خشك‌کن دارید
* اگر ماشین شما ساخت امریکاست و احتیاج به وسایل یدکی دارید.
* اگر واردکننده و فروشنده هستید ومیخواهید وسایل آمریکائی بفروشید
* اگر.....

خلاصه هرچیز که در آمریکا میسازند شما میتوانید مستقیماً سفارش بدهید

به فارسی یا به انگلیسی به آدرس زیر مکاتبه نمایید.

RESOUMETRIC U.S.A. INC.,
P.O. BOX 8227
PHILADELPHIA, Pa. 19101 U.S.A.

شرکت رزومتریك تمام اطلاعات و قیمت و شرایط خرید را در اختیار شما خواهد گذاشت و شما را کمك خواهد کرد که اجناس مورد نیاز خود را وارد کنید.

برای خرید آپارتمان در فرانسه

باشماره تلفن ۵٤۳۷۷۹۳ درپاریس و با شماره تلفن ۲۲٤٤۰٤ درتهران تماس حاصل نمائید.

مکالمه سریع زبان انگلیسی

برای مسافرین خارج از کشور

با استفاده از بهترین روش سمعی‌بصری کلاسهای انگلیسی پارت

طی یکدوره ۲ماهه بخوبی میتوانید احتیاجات انگلیسی روزمره خود را رفع نمائید

شروع کلاسها از ۲٤مرداد- خیابان شاه چهارراه اردیبهشت تلفن ٦٤۳٦۱۹ و ٦٤۱۲۰۱

آموزشگاه بهیاری قدس اراك

برای چهارمین دوره بهیاری خود تعدادی دوشیزه برای آموزش تحت شرایط‌زیر قبول مینماید :

۱ ـ شرایط :

الف ـ داشتن کارنامه قبولی چهارم یا پنجم متوسطه نظام‌قدیم‌و یاقبولی دوم دبیرستان نظام جدید (گروه خدمات بهداشتی ارجحیت دارند)
بـ حداقل سن ۱۷ و حداکثر ۲٤ سال .
ج- مجرد بودن
د- رضایت کتبی ولی یاسرپرست برای تحصیل در این رشته

۲ـ تسهیلات

الف هزینه خوراك‌ولباس کارآموزان بعهده آموزشگاه بهیاری قدس می باشد .
بـ هرماه مبلغ مکفی بعنوان‌کمك هزینه تحصیلی به کارآموزان تعلق میگیرد .
ج- درپایان دوره دوساله‌کارآموزان با دریافت گواهی دیپلم بهیاری با حقوق مکفی در بیمارستان قـدس استخدام میشوند .

واجدین شرایط فوق می‌توانندازتاریخ‌نشر آگهی‌تا تاریخ۳۰ر٦ر۳٦ همه روزه از ساعت۸ صبح‌تا ٦بعداز ظهر با دردست داشتن مدارك‌فوق‌به دفتر آموزشگاه بهیاری قدس‌دراراك و یابه دفترگروه پزشکی‌برزویه‌واقع در خیابان‌پهلوی روبروی‌پارك‌ساعی ساختمان شماره ۱۰۹٦ مراجعه ویا مکاتبه نمایند .

آموزشگاه بهیاری قدس اراك
وابسته به گروه پزشکی برزویه

ترانس تقویت

اتوماتیك مخصوص تلویزیون‌رنگی

ساخت فرانسه نماینده انحصاری شرکت رون با مسئولیت محدود تلفن ٦۲۷٦۹۲

تلفنهای نیازمندیها

۳۱۱۲۲٤
۳۱۱۲۲۵

نیازمندیهای روزنامه اطلاعات تلفنی آگهی می‌پذیرد

خدمات‌عمومی (متفرقه) ۳۱۲٤۱۳ ۳۱۱۲۲۷

«گردوخاک» طرحهای عمرانی، برای مهمانان!

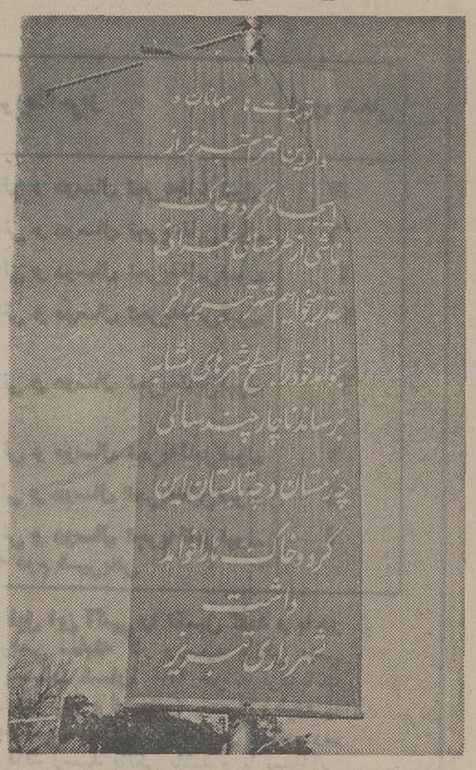

آن عده از مسافران و توریستهائی که از گردوخاک بدشان می‌آید و به خوردن‌این «دسر» یا پیش غذای‌خودمانی عادت ندارند ، چه بهتر که «دور» مسافرت به تبریز را خط بکشند ...

«بقرار اطلاع» علاوه بر اعلامیه‌هائیکه‌ازطرف شهرداری بر در و دیوار خیابانها و چهارراهها زده شده تاخودی و میهمان را چند سالی به خوردن گردوخاک طرح های عمرانی ، راضی کند آقای شهردار هم بطور شفاهی‌گفته است :

«من کلنگ توسعه خیابان را می‌زنم و اگر نتوانستم آبادش کنم ، دیگران مجبورند دنبال کار مرا بگیرند و آبادش‌کنند.

اتفاقا این حرف مقداری‌یادآور کلمات قصار بوذرجمهر حکیم نیز تواند بود که فرمود :

«کاشتند و ما خوردیم ، ما هم میکاریم تا دیگران‌بخورند»

با این تعبیر :

خراب کردندو ماآبادکردیم، ما هم خراب می‌کنیم تادیگران آباد کنند !

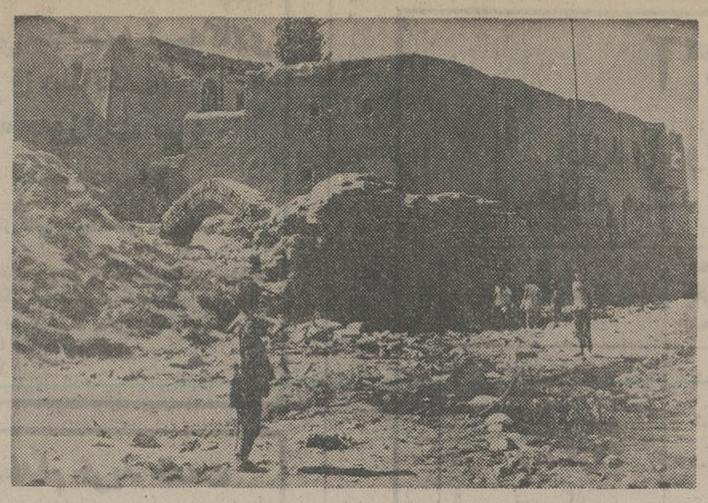

نمائی از رودخانه‌ئیکه از وسط شهر همدان میگذرد

بین‌النهرین، پرورشگاه موجودات مضر...

رودخانه بین‌النهرین همدان که از غرب تا شرق شهر را زیر پا می‌گذارد بهمراهی فاضلابهای بیشماری‌که‌ازمنازل وارد آن میشود، مرکزپرورش انواع میکرب ، حشرات‌موذی وحتی‌خاموشیهای‌خطرناکشده است .

این رودخانه که نیمی‌از آن سرپوشیده و نیم دیگرش‌که در قلب شهر واقع‌شده، روباز میباشد ، علاوه بر بوی‌تعفنی که ایجاد کرده، بشدت‌سلامت مردم شهر را تهدید می‌کند آنگاه درمقابل چنین عامل ضد بهداشتی ، ویزیت اطبای شهر اخیرا حتی تا دو برابر افزایش یافته است !

بدنبال این مطلب که در جلسه اخیر انجمن شهرهمدان مطرح شد اعضاء انجمن‌اظهار امیدواری کردند که این دو مشکل که دقیقابا سلامت‌اهالی شهر ارتباط دارد مورد توجه و رسیدگی قرار گیرد .

دوسئوال، دوجواب، دوعکس...

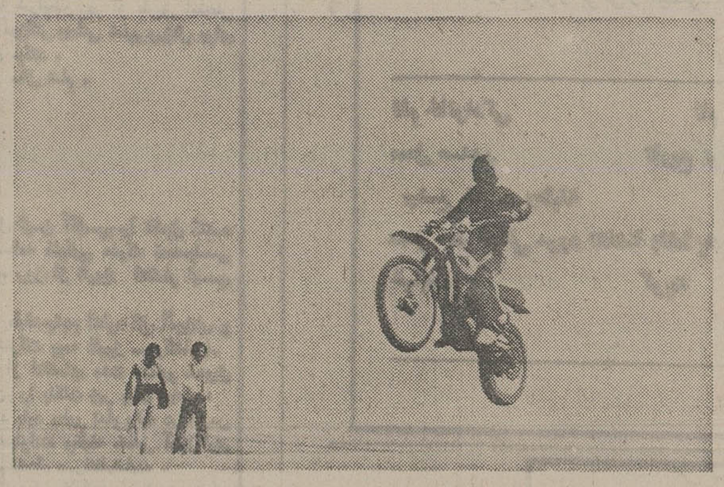

آیا جریمه‌شوندگان درزمینه رانندگی می‌توانند حدس‌بزنند که جریمه کنندگان به چه علت گاری یا گاریچی متخلف راکه در نقطه ممنوعه پارک کرده جریمه نمی‌کنند ..

جواب :

اصلا فکرتان را خسته نکنید ، علت اینست که‌گاری نه شیشه دارد ، نه برفپاکن که برگ جریمه را به‌آن‌ضمیمه کنند !!

اشاره :

همراه عکس بالا مطلبی از رضائیه فرستاده شده که در آن آمده است طی این تمرین خطرناک موتورسوارمتبحر از روی ۲۵ نفر که درازکش‌روی زمین میخوابند پرواز می‌کند .

سئوال :

آیا می‌توانید حدس بزنید از ۲۵ نفری که قرار بوده‌این موتورسیکلت سوار از روی‌سر آنها پرواز کند چرا فقط‌عکس دونفرشان افتاده ؟

جواب :

خیلی ساده است : الباقی ۲۵ نفر ، از ترس فرار کرده‌اند دو نفر باقیمانده هم در رودربایستی مانده‌اند !

هواپیمائی ملی ایران «هما»

هواپیمائی ملی ایران «هما» آگهی استخدام

هواپیمائی ملی ایران «هما» برای تکمیل کادر کارمندی خود در تهران افراد واجد شرایط ذیل رابرای مشاغل بازرگانی ، خدمات فرودگاهی ، عملیات ، مالی و تدارکات با برخورداری از مزایا و در اختیار قرار دادن امکانات زیر بهمکاری دعوت مینماید :

۱ـ آموزش های عمومی و تخصصی در «هما» وسایر موسسات آموزشی و آموزش زبان در صورت لزوم .
۲ـ برخورداری از حقوق و مزایای مکفی .
۳ـ امکانات رفاهی گسترده .
۴ـ استفاده از بیمه های درمانی‌موسسات داخلی وبین‌المللی .
۵ـ بیمه عمر و حوادث در حین کار وخارج ازمحیط کار .
۶ـ مزایای مسافرت با «هما» و سایرخطوط بین‌المللی .

شرایط احراز شغل :

۱ـ دارا بودن دیپلم کامل متوسطه در یکی از رشته های طبیعی ، ریاضی ، بازرگانی با حداقل معدل ۱۳٫۵

۲ـ داشتن برگ پایان خدمت و یا معافیت دائم از خدمت وظیفه (داوطلبانیکه حداکثر درآبان ماه۲۵۳۶خدمت سربازی ایشان پایان می یابدنیز می توانند در این آزمایش شرکت نمایند) .

۳ـ حداکثر سن ۲۵ سال .

۴ـ قبول شدن در آزمایشات‌کتبی،مصاحبه ومعاینات پزشکی طبق استاندارد «هما» .

۵ـ شاغل نبودن در سازمان های دولتی .

از داوطلبان واجد شرایط تقاضا میشود دو قطعه عکس ۴ × ۳ باضافه فرم تکمیل شده ذیل‌را باپست سفارشی به آدرس تهران ـ هواپیمائی ملی ایران «هما» صندوق پستی ۲۸۰۰ پروژه استخدامی شماره ۲۸ ارسال دارند . به مدارکی که بعداز تاریخ ۲۶٫۶٫۲۵۳۶ دریافت شودترتیب اثر داده نخواهد شد .

کارت ورودبه‌جلسه آزمایش در محل اداره استخدام «هما» واقع‌در خیابان تخت طاووس‌نبش روزولت بترتیب ذیل توزیع‌میگردد :

از حروف الف تا ش از ساعت ۳ الی ۵ بعداز ظهر روز سه‌شنبه ۲۹٫۶٫۲۵۳۶

از حروف ص تا ی از ساعت ۳ الی ۵ بعداز ظهر روز چهارشنبه ۳۰٫۶٫۲۵۳۶

آزمایش کتبی در تاریخ جمعه ۱ مهرماه ۲۵۳۶ انجام خواهد شد . محل و ساعت آزمون درروز توزیع کارت اعلام خواهد شد .

هواپیمائی ملی ایران
برگ درخواست شغل :

نام ونام خانوادگی — سال تولد — دیپلم متوسطه رشته

معدل کل — وضعیت‌نظام وظیفه

آدرس : شماره پلاک — کوچه — خیابان — شهر

منطقه پستی — شماره تلفن — سوابق خدمت تمام وقت

نام موسسه — مدت

اطلاعات ۲۸

۱ـ — امضاء
۲ـ
۳ـ

شماره ۱۶۴۶۰
تاریخ۱۳٫۵٫۳۶

وزارت کشاورزی ومنابع طبیعی ـ سازمان جنگلهاومراتع کشور
سرجنگلداریکل منطقه‌ساری

آگهی تشخیص منابع ملی

دراجرای ماده ۵۶ قانون اصلاح قانون حفاظت وبهره برداری ازجنگلها و مراتع کشور ـ جنگلها ـ اراضی جنگلی ومراتع مشجر وغیرمشجر بشرح جدول زیر :

شماره ردیف نام محلی قطعه	وضعیت استقرار ملك: شمال	جنوب	مغرب	مشرق	وضعیت‌قطعه‌ازنظر تطبیق با مقررات قانون حفاظت و بهره برداری	مساحت ملك با توجه به کروکی ونقشه‌تهیه‌شده	وضعیت ثبتی	بخش ثبتی
۱ـ اراضی جنگلی جلگه‌ای قصاب‌زالکان	قریه‌نوشیروانکلا (نشانکلا)	قریه قومی کلا	قریه عالی زمین‌وقصاب	قریه‌دوبه‌سر	اراضی‌جنگلی جلگه‌ای	حدود ۵۰هکتار	واقع‌درمحدوده پلاك‌شماره ۲ سازیکلوم وکلیه پلاکهای فرعی منتزع ازآن واقع در محدوده فوق‌الذکر	۷ثبت‌بابل
۲ـ مرتع غیر مشجر قصاب میانده	اراضی مزروعی	قریه قصابکلا وزمین زراعتی	اراضی مزروعی	اراضی مزروعی	مرتع‌غیر مشجر	۲۳٫۲۵۶۰ هکتار	واقع در محدوده پلاك شماره ۲۳ اصلی وکلیه پلاکهای فرعی منتزع ازآن	۷ثبت‌بابل
۳ـ اراضی جنگلی شوبکلا	اراضی زراعتی	باغ محمدعلی نیاکی و زمین زراعتی‌مهدی‌زاده	جاده فرعی خاکی کرکنار و آبادی‌وخانه‌سرای‌علی‌مهدیزاده	اراضی زراعتی اشخاص	اراضی جنگلی	۱۸٫۳۸۴۰ هکتار	واقع در محدوده پلاك شماره ۳ و کلیه پلاك های فرعی منتزع ازآن	۷ثبت‌بابل
۴ـ مرتع غیرمشجر رکابدارکلا	اراضی مزروعی و محاطروستائی وباغات قریه‌رکابدار کلا	جاده محلی قراء رکابدار کلا ولمال	اراضی مزروعی و باغات اهالی قریه رکابدار کلا	اراضی مزروعی و باغات‌ومحاوط اهالی قریه رکابدار کلا	مرتع‌غیر مشجر	۱۲٫۷۶۰۰هکتار	واقع در محدوده پلاك شماره ۲۶ اصلی‌وکلیه پلاکهای فرعی منتزع ازآن	۶ثبت‌ساری
۵ـ اراضی جنگلی میانشاه و خاریك وخارمیان	آب‌بندان‌وراه مربوطبه خارمیان	اراضی مزروعی‌و باغ‌آقای دکتر فهیمی	زمینهای مزروعی و باغ آقای دکتر فهیمی	زمینهای مزروعی خاریك	اراضی جنگلی	۲۵٫۶۹۶۰هکتار	واقع در محدوده پلاك ۱۷ـ۱۸ـ۸ اصلی وکلیه پلاکهای فرعی منتزع ازآن	۲ثبت‌ساری
۶ـ اراضی جنگلی تیرکلا	زمینهای زراعتی	زمینهای زراعتی	زمینهای زراعتی	زمینهای زراعتی	اراضی جنگلی	۵۷٫۳۶۲۵ هکتار	واقع در محدوده پلاکهای ۳۴۲۴و ۳۴۲۵ اصلی و کلیه پلاکهای فرعی منتزع ازآن	یك‌ثبت‌مدری
۷ـ اراضی جنگلی پائین جده	جاده بطرف تیرکلا ونهرآب	آبادی ده پائین جده	اراضی مزروعی	مرتع‌تیرکلا وجاده عبور بطرف محل	اراضی جنگلی	۲۶٫۰۶۲۵ هکتار	واقع در محدوده پلاکهای ۱۶و۱۷ اصلی وکلیه پلاکهای فرعی منتزع ازآن	۶ثبت ساری
۸ـ اراضی جنگلی موسوم به مشی کلا	زمینهای زراعتی	اراضی زراعتی	اراضی زراعتی	اراضی زراعتی	اراضی جنگلی	۳٫۵ هکتار	واقع در محدوده پلاك یك اصلی و کلیه‌پلاك های فرعی منتزع ازآن	۶ثبت ساری
۹ـ کرتیج کلا	زمین‌شالیزاری آقای حسین عزتی	جده‌شوسه زیدرکلا	زمین‌شالیزاری	زمین‌شالیزاری	اراضی جنگلی	۲٫۵هکتار	واقع در محدوده پلاك شماره ۱۹ اصلی‌و کلیه پلاکهای‌فرعی منتزع از آن	۴ثبت شاهی

طبق نقشجات وکروکیهای تهیه شده با عنوان اراضی جنگلی ومراتع غیر مشجر باین تشخیص معترض هستند میتوانند باعتراضاتیکه ظرف مدت مقرر تسلیم باعتراضاتیکه خارج از مهلت مقرربرسد دیدار اشخاص ذینفع در سرجنگلداریکل تعاریف مندرج دربندهای ۱ و۶و۹ازماده مشمول ماده یك قانون ملی شدن جنگلها حداکثر ظرف یکماه ازتاریخ انتشار این شود درکمیسیون قانون موضوع ماده ترتیب اثر داده نخواهد شد ضمنا اعلام منطقه ساری موجود و آماده ارائه‌میباشد یك قانون‌حفاظت وبهره برداری‌ازجنگلها ومراتع کشورومقررات مربوط بقانون آگهی مدارك‌ومستندات‌خودرا بدبیرخانه مزبوررسیدگی‌وتوسط کمیسیون‌تصمیم میدارد کروکی ونقشجاتیکه وضعیت ومراتع کشور مصوب ۱۳۴۶ منطبق وبه مزبور تشخیص شده است اشخاصی که سرجنگلداریکل منطقه ساری‌تسلیم‌دارند قانونی اتخاذ خواهد شد بدیهی است منابع ملی مرقوم‌را مشخص میسازدبرای

م الف ۳۱۶

مهدی میران بیگی

سرجنگلدارکل منطقه ساری

ذخیره انرژی خورشیدی

★ بوسیله یک سری آئینه های شلجمی شکل که با کامپیوتر کنترل میشوند ، خورشید تعقیب و انرژی آن جمع آوری میشود.

دانشمندان استرالیا در مرحله آزمایش روش جدیدی را برای تولید و ذخیره انرژی خورشیدی در سطح بازرگانی تهیه کرده‌اند. آنها معتقدند که با سیستم جدید میتوان برق یک شهرک را تامین کرد و مازاد انرژی‌را صادر نمود.

در سیستم جدید ،انرژی خورشیدی بوسیله یکسری آئینه های شلجمی شکل که با کامپیوتر کنترل میشوندو خورشید را تعقیب مینمایند جمع‌آوری میشود. حرارت خورشیدی به نقطه مرکزی آئینه ها تمرکز داده میشود و سپس با یک‌عمل شیمیائی جاذب حرارت یعنی تجزیه آمونیاک به نیتروژن‌وئیدروژن، گرفته میشود .

نیتروژن و ئیدروژن تولیدی به‌یک دستگاه‌مرکزی جهت ترکیب مجدد ارسال میگردد و انرژی به شکل حرارت بیرون داده میشود یا جهت استفاده در آینده ذخیره میگردد.

دانشمندان استرالیامعتقد هستند که مازاد آمونیاکرا میتوان به کشور هائی که هوای آنها برای تولیدانرژی خورشیدی کمتر مساعداست صادر کرد.

سیستم فوق‌الذکر بوسیله یک گروه از دانشمندان موسسه تحقیقاتی علوم فیزیکی در دانشگاه ملی استرالیا واقع در کانبرا به راهنمائی دکتر پیتر کاردن تهیه شده است.

بنا بر گفته دکتر کاردن هزینه تکامل این برنامه تحقیقاتی و ساختن یک دستگاه نمونه در حدود ۲۰۰۰۰۰۰ دلار استرالیا که در مدت پنج سال آینده‌عملی میشود خواهدبود ودرمدت ده سال میتوان‌از این‌سیستم برای برقی کردن یک‌شهرک استفاده کرد.

باید متذکر گردید که‌دکتر کاردن این پروژه را چهار سال پیش برای بررسی امکانات استفاده از انرژی خورشیدی جهت مصرف همگانی بدست گرفته بود و سه سال پیش گروه مزبور پی برد که «انتقال انرژی ترمو شیمیائی» با استفاده‌از آمونیاک بهترین‌روش‌گرفتن انرژی از دستگاههای‌جاذب انرژی خورشیدی میباشد.

پس ازتحقیقات زیادنظری و عملی (تجربی) ، اکنون این گروه اطمینان دارد که این سیستم را میتوان با موفقیت در سطح گسترده مورد استفاده قرار داد.

بنابر گفته دکتر کاردن مفهوم استفاده از انرژی شیمیائی به این روش این است که مسائل مشکل‌ذخیره کردن آن لازم نیست چون آمیخته نیتروژن وئیدروژن را میتوان تحت فشار قوی در مخازن طبیعی یا ساخته شده در زیر زمین ذخیره نمود. حتی‌از چاههای‌خالی نفت و گاز نیز برای این منظور میتوان استفاده‌کرد.

بنابر محاسبات‌دانشمندان مزبور ، برق تولیدی با استفاده از این سیستم از حیث قیمت با برقی که با استفاده ازسوختهای‌معمولی از جمله نفت‌در استرالیاتهیه میشود قابل رقابت خواهد بود چون قیمت سوختهای معمولی به میزان زیادی افزایش پیدا کرده است.

دانشمندان استرالیائی میگویند که با استفاده ازاین سیستم میتوان‌آمونیاک وبرق را در یک زمان نیز تهیه کردو سودی که‌ازفروش آمونیاک مازاد بدست می‌آید هزینه تولید برق را پائین خواهد آورد .

باید گفته شود که در کشور های آسیائی‌علاقه دانشمندان ومامورین‌دولتی فراوانی به این پروژه‌ابراز داشته‌اند چون‌آمونیاک‌ماده اصلی برای‌تهیه کودشیمیائی نیتروژنه میباشد که آسیا با کمبود آن روبرو است.

شرکت‌سهامی ساخت و تهیه کالای برق (ساتکاب) وابسته به‌وزارت نیرو

به‌افراد ذیل جهت استخدام نیازدارد.
ـ ۲ نفر لیسانس برق.
ـ۲ نفر لیسانس بازرگانی یا رشته‌های مربوطه.
ـ ۲ نفر دیپلم .

داوطلبان با در دست داشتن برگ معافی خدمت،مدارک تحصیلی و یک قطعه عکس به دفتر شرکت واقع در خیابان تخت جمشید ـ نرسیده به چهارراه پهلوی ـ ساختمان بانک ملی ایران شماره ۱ر۴۱ مراجعه فرمایند.

م‌الف ۱۲۱۰۰

آگهی استخدام خرید خدمت

شرکت سهامی تاسیسات جهانگردی افراد واجدشرایط زیر را برای خدمت در اداره مرکزی خود دعوت بهمکاری مینماید.

۱ـ دو نفر تکنیسین ساختمان با مدرک فوق دیپلم در یکی از رشته‌های راه و ساختمان و یا مدرک دیپلم کامل متوسطه در رشته‌ی ساختمان.

۲ـ یک نفر ماشین نویس لاتین با آشنائی کامل بزبان انگلیسی و دارا بودن مدرک دیپلم منشی‌گری و یا دیپلم کامل متوسطه و گواهینامه ماشین نویسی لاتین.

از متقاضیان خواهشمند است از تاریخ بیست وپنجم مرداد ماه جاری جهت ارائه مدارک و دریافت کارت شرکت در امتحانات کتبی به امور اداری شرکت سهامی تاسیسات جهانگردی واقع در بلوار الیزابت خیابان قادسی شماره۱۲ مراجعه فرمایند.

آگهی استخدام رسمی

اداره راه وترابری شاهرود ۹ نفر ازطریق امتحان بشرح زیر استخدام میکند :

ردیف	عنوان طبقه شغل	محل جغرافیائی خدمت	موردنیاز تعداد	شرایط احراز	گروه شغلی
۱	تلفنچی	شاهرود	۲	مدرک‌ششم ابتدائی و دوسال تجربه‌قابل‌قبول	۲
۲	کمک راننده	شاهرود	۱	مدرک‌ششم ابتدائی و دوسال تجربه‌قابل‌قبول	۱
۳	تراشکار	شاهرود	۱	مدرک‌ششم ابتدائی و دوسال تجربه‌قابل‌قبول	۲
٤	تعمیرکار برق وباطری	شاهرود	۱	مدرک‌ششم ابتدائی و دوسال تجربه‌قابل‌قبول	۲
٥	کمک مکانیسین ماشین‌آلات	شاهرود	۱	مدرک‌ششم ابتدائی و دوسال تجربه‌قابل‌قبول	۲
٦	نگهبان	شاهرود	۱	مدرک‌ششم ابتدائی و دوسال تجربه‌قابل‌قبول	۱
۷	باغبان	شاهرود	۱	مدرک‌ششم ابتدائی و دوسال تجربه‌قابل‌قبول	۱
۸	راننده	شاهرود	۱	مدرک‌ششم ابتدائی و دوسال تجربه‌قابل‌قبول وگواهی نامه پایه دوم شهربانی	۲

داوطلبان واجد شرایط می توانند برگ درخواست ذیل این آگهی را تکمیل کنند و با دو قطعه عکس ٤ × ۳ خود و فتوکپی مدرک تحصیلی بانضمام گواهی سابقه کار ورسید بانکی مبنی برپرداخت مبلغ ۱۵۰ ریال در یکی از شعب بانک‌ملی ایران بحساب شماره ۹۸۰ خزانه نزد بانک مرکزی ایران بعنوان حساب حق‌ثبت‌نام داوطلبان استخدام و فتوکپی برگ خاتمه خدمت وظیفه یا برگ معافیت دائم حداکثر تا ۱۰ روز بعدازانتشار این آگهی باپست سفارشی به نشانی : اداره راه و ترابری شهرستان شاهرود ارسال دارند. به مدارکی که فاقد رسید بانکی باشد و یا بعدازاین مهلت به پست تحویل داده شود ترتیب اثر داده نخواهد شد . (وجوه پرداختی به هیچوجه‌مسترد نمیشود) .

پروانه‌ورود به جلسه امتحان در تاریخ ۱۰ر۶ر۲۵۳۶ در محل امور اداری اداره راه و ترابری شاهرود بین داوطلبان توزیع خواهدشد. امتحان در تاریخ ۱۱ر۶ر۲۵۳۶ در محل اداره مزبور برگزار میشود .

برگ درخواست شغل

نام خانوادگی نام نام پدر شماره شناسنامه
محل صدور تاریخ تولد مدرک و رشته تحصیلی
وضع خدمت وظیفه داوطلب شغل (فقط یك شغل)
محل جغرافیائی مورد تقاضا (فقط یك محل) نشانی کامل : شهر
خیابان کوچه شماره منزل تلفن
امضاء داوطلب

اداره راه و ترابری شاهرود

آگهی استخدام آموزگار پیمانی جهت تعلیم ورزش

اداره کل آموزش و پرورش شهرستان های‌استان‌مرکزطبق‌قانون‌استخدام کشوری‌عده‌ای از دارندگان گواهینامه دوره شش ساله‌متوسطه را با شرایط زیر از طریق امتحان مسابقه انتخاب و پس از طی دوره کارآموزی لازم بعنوان آموزگار پیمانی تعلیم ورزش برای خدمت در شهرستانها و بخش های استان‌مرکز استخدام میکند .

۱ـ نداشتن سن کمتر از ۱۸ سال وبیشتر از سی سال تمام .
۲ـ تابعیت ایران .
۳ـ داشتن برگ خاتمه خدمت وظیفه یا معافیت دائم .
٤ـ گواهی‌نامه نداشتن سابقه جزائی موثر .
٥ـ داشتن توانائی انجام کار آموزگاری.
٦ـ گواهینامه نداشتن اعتیاد به مواد مخدر.

داوطلبان واجد شرایط میتوانند برگ درخواست ذیل این آگهی را تکمیل کنند و بانضمام دو قطعه عکس (٤ × ۳) وفتوکپی یا رونوشت شناسنامه فتوکپی مدرک تحصیلی فتوکپی برگ پایان خدمت وظیفه یا معافیت دائم حداکثر تا ده روز از تاریخ انتشار این آگهی با پست سفارشی بنشانی :

تهران ـ خیابان سپهبد زاهدی نبش کوچه رفاهیت طبقه پنجم اداره کل آموزش و پرورش شهرستان های استان مرکزی ارسال دارید، (مقابل‌شرکت بیمه البرز ـیورکشایر).

بدرخواست هائی که فاقد مدارک لازم بوده و یابعد از انقضای مدت مذکور تحویل پست شود ترتیب اثر داده نخواهد شد ضمنا توجه داوطلبان را بنکات زیر جلب مینماید:

الف‌ـ چون افرادی که بعنوان آموزگار انتخاب میشوند باید بطور تمام وقت درمدارس انجام وظیفه نمایند لذا خواهشمند است افرادی که بهر علت نمیتوانند وظیفه خطیر آموزگاری را بطور تمام وقت انجام دهند از ارسال‌درخواست استخدام صرفنظرنمایند .

ب‌ـ افرادی که جهت خدمت در هرمحل استخدام میشوند باید لااقل سه‌سال در همان محل خدمت نمایند . و تقاضای تغییر محل خدمت بمنزله استعفاء از خدمت تلقی خواهد شد .

ج‌ـ داوطلبان یومی هرمحل در شرایط مساوی حق تقدم خواهند داشت .

د‌ـ سپاهیان دانش منقضی خدمت که‌باید گردیده است .
استخدام آموزگار پیمانی خودداری نمایند .

هـ ـ داوطلبان برای دریافت کارت شرکت بطور رسمی استخدام شوندازارسال‌درخواست انتشار این آگهی باداره کل آموزش وپرورش در جلسه امتحان بیست روز بعد از تاریخ تاریخ و محل برگزاری امتحان در کارت قید شهرستان های استان مرکز مراجعه نمایند،

م‌الف ۱۱۷۱۰

ازطرف مدیر کل آموزش‌و پرورش شهرستانهای استان مرکز ـ معاضد

آگهی دانشگاه بوعلی سینا

در مورد پذیرش دانشجوی دورهٔ دانشیابی (لیسانس) مهندسی روستائی

مجتمع علوم محیط زیست و منابع طبیعی دانشگاه بوعلی سینا ـ همدان برای سال تحصیلی آینده (۳۷ ـ ۲۵۳٦) عده‌ای دانشجو از بین کسانی که در آزمایش همگانی تیرماه سال‌جاری شرکت کرده‌اند می‌پذیرد .

شرایط داوطلبان :

داوطلبان باید دارای شرایط زیر باشند:
۱ـ دارا بودن دیپلم کامل متوسطه در رشته ریاضی یادر یکی از رشته‌های هنرستان صنعتی.
۲ـ پذیرفته شدن در مصاحبه.

نحوه ثبت نام :

داوطلبان باید برگ درخواست زیر این آگهی رانکمیل‌کرده و به ضمیمه مدارک مندرج درآن حداکثر تاتاریخ ۳۱ مرداد ۲۵۳٦ با پست سفارشی به نشانی: دانشگاه بوعلی‌سینا، مجتمع علوم محیط زیست و منابع طبیعی، صندوق پستی ۲۱۱ (دویست ویازده) همدان‌ارسال دارند. داوطلبان‌همچنین میتوانند مدارک خود را تاتاریخ پنجم شهریور ماه جاری به دفتر مجتمع در همدان‌ـ خیابان جهان نما ساختمان شماره ٤ دانشگاه بوعلی سینا در مقابل اخذ رسید تحویل نمایند . بدرخواستهای ناقص یا درخواستهائی که بعد از مهلت مقرر به پست داده شده باشد ترتیب اثر داده نمیشود. ضمنامدارک ارسالی پس فرستاده نمیشود.

اطلاعات دیگر :

۱ـ آموختن زبان فرانسه طبق برنامه ویژه دانشگاه برای دانشجویان الزامیست .
۲ـ تعدادی از داوطلبان که دارای شرائط بهتری‌باشندبرای مصاحبه دعوت میشوند. اسامی‌دعوت شدگان به‌مصاحبه وتاریخ مصاحبه بوسیله تلگراف به نشانی محل سکونت‌داوطلبان فرستاده خواهد شد.
۳ـ از پذیرفته شدگان نهائی و افراد ذخیره بوسیله‌پست سفارشی یاتلگراف برای ثبت نام دعوت بعمل خواهد آمد.
٤ـ در شرایط مساوی دارا بودن دیپلم ریاضی برای فارغ‌التحصیلان هنرستانها روستازاده بودن وانجام خدمت مقدس وظیفه در یکی از سپاههای انقلاب ملاک گزینش‌نهائی قرار خواهد گرفت.

برگ درخواست ثبت نام در مجتمع علوم محیط زیست و منابع طبیعی دانشگاه بوعلی‌سینا

اینجانب بانام خانوادگی ونام داوطلب تحصیل در آن مجتمع هستم ومدارک زیر را به‌این برگ ضمیمه کرده‌ام:

۱ـ یک برگ فتوکپی کارنامه آزمایش همگانی (کسانی‌که تاپایان مهلت مقرر موفق به‌اخذکارنامه آزمایش همگانی‌نشده باشند میتوانند اصل آنرا در صورت دعوت به مصاحبه‌حضورا ارائه نمایند).
۲ـ یکبرگ فتوکپی کارنامه سالهای چهارم و پنجم وششم دبیرستان یا هنرستان.
۳ـ یکبرگ فتوکپی صفحه اول شناسنامه (وصفحه‌آخر اگر توضیحاتی در آن درج شده باشد).
٤ـ دو قطعه عکس ٤ × ٦ جدید که مشخصات‌داوطلب‌در پشت آنها نوشته شده باشد.

نشانی دقیق محل سکونت فعلی

استان شهرستان دهستان ده
خیابان کوچه پلاک تلفن

نشانی دقیق محل سکونت دائم والدین :

استان شهرستان دهستان ده
خیابان کوچه پلاک تلفن

امضاء داوطلب:
تاریخ:

دانشگاه ملی ایران

پذیرش دانشجو برای دوره تربیت تکنیسین اپتومتری (دیدسنجی)

دانشکده پزشکی دانشگاه ملی ایران برای دوره فوق دیپلم اپتومتری (دید سنجی) عده‌ای دانشجو با شرایط زیر میپذیرد :

۱ـ دارابودن گواهینامه ششم متوسطه طبیعی یاریاضی برگ شرکت در آزمون‌همگانی.
۲ـ حداقل‌سن۱۸ وحداکثر ۳۰ سال.
۳ـارائه برگ انجام خدمت وظیفه یامعافی «غیر از معافی‌پزشکی» برای کسانی که بسن مشمولیت رسیده‌اند.
٤ـ داوطلبانی که زبان فرانسه میدانندحق تقدم خواهند داشت زیرا زبان‌خارجی که در دوره مذکور تدریس میشود زبان فرانسه است .

داوطلبان واجد شرایط میتوانند تادوشنبه ۳۱ مرداد ماه ۲۵۳٦ همه روزه صبحها ازساعت ۸تا۱۳ باهمراه داشتن مدرک‌زیر:

۱ـ فتوکپی شناسنامه.
۲ـ فتوکپی گواهینامه ششم متوسطه‌طبیعی یاریاضی وبرگ نتیجه شرکت درآزمون همگانی.
۳ـ عکس ٤ × ۳ ـسه قطعه.
٤ـ فتوکپی برگ تعیین وضع مشمولیت
٥ـ رسید بانکی بمبلغ ٥۰۰ ریال به حساب شماره ۱۰۰۲ بانک ملی ایران شعبه دانشگاه ملی «قابل پرداخت در تمام شعب‌بانک ملی ایران »جهت ثبت‌نام به‌آموزش‌دانشکده پزشکی واقع دراوین » مراجعه نمایند. ازبین داوطلبانی که ثبت‌نام نموده‌اند کسانی که از نظر شرایط کلی وجمع معدل گواهی‌نامه‌ششم متوسطه و نمرات آزمون همگانی ارجحیت داشته باشند انتخاب و نتیجه آن در روز ٦ شهریورماه ۳٦ دردانشکده پزشکی برای مصاحبه اعلام خواهدشد باافرادی که بنحو فوق انتخاب شوند ازساعت ۸صبح روز دوشنبه ۷ شهریورماه ۳٦ در محل دانشکده پزشکی واقع در اوین مصاحبه بعمل خواهد آمد.

از قبول شدگان در مصاحبه پس‌از معاینه پزشکی و داشتن‌سلامت کامل بعنوان‌دانشجوی دوره تربیت تکنیسین اپتومتری ثبت‌نام بعمل خواهدآمد.

دانشجویانی که بطریق بالا انتخاب و ثبت نام نموده‌اند باید از دهم شهریور ماه ۲۵۳٦ قبل از شروع سال تحصیلی » در کلاس فشرده زبان‌فرانسه شرکت‌نمایند و کسانی که در امتحان دوره فشرده زبان مردود شوند ازادامه تحصیل دردوره‌اپتومتری محروم‌خواهند شد.

مدت تحصیل دردوره اپتومتری دو سال است و درپایان دوسال‌به‌قبولشدگان گواهینامه فوق دیپلم داده خواهدشدو دانشجویان می توانند درمدت تحصیل در مقابل سپردن تعهد خدمت از مزایای آموزش رایگان استفاده نمایندویا شهریه خودراطبق آئین‌نامه وزارت علوم و آموزش عالی بپردازند.

دانشگاه ملی ایران

آگهی ثبت نام قبولشدگان دانشگاه پهلوی درسال تحصیلی ۳۷-۲۵۳٦

قبولشدگان دانشگاه پهلوی میتوانند در روز شنبه ۲٦ ، ۲۷ و ۲۷ مرداد ماه ۲۵۳٦ صبح از ساعت ۷½ تا۱۲ و بعدازظهر از ساعت ۳ تا ۷ باستثنای بعدازظهر پنجشنبه بامور پذیرش و ثبت مدارك تحصیلی مراجعه و نسبت به‌ثبت‌نام خوداقدام نمایند بعد ازانقضاء تاریخ فوق، ثبت نام بعمل نخواهد آمد

مدارك مورد نیاز

۱ـپنج برك فتوکپی‌شناسنامه « درصورتی که تغییراتی در شناسنامه صورت گرفته‌باشد، فتوکپی صفحه مربوطه نیز » ارسال شود».
۲ـ بیست قطعه عکس که مشخصات دانشجو در پشت آن نوشته شده باشد.
۳ـ اصل کارنامه شش سال متوسطه.
٤ـ رسیدبانك بمبلغ ۹۵۰۰ ریال بابت کلاسهای فشرده انگلیسی که بحساب شماره ٥۲٥۰ دربانك عمران شعبه دانشکده ادبیات و علوم حواله شده‌باشد« این مبلغ‌بهیچوجه قابل برگشت نیست ».
٥ـ رسید بانکی بمبلغ ۲۰۰۰ ریال بابت حق بیمه بهداشتی تمام دوران تحصیل که در وجه حساب شماره ۲۰۰۰٤ بانك عمران شعبه کوی دانشگاه واریز شده باشد.
٦ـدانشجویانی که مایل نباشند از مزایای فرمان رایگان استفاده کنند، بایدحق تعلیم خودرا طبق مقررات پرداخت نمایند.

تذکار ۱

برای پرداخت وجوه مربوط به قسمت‌های ٤،٥و٦ این‌آگهی ، میتوان به هریك ازشعب بانك عمران در شیراز یاسایر شهرستان ها مراجعه نمود.

۷ـ دیپلمه های قبل از خرداد ماه۲۵۳٦ «متولدین ۱۳۳۸ و قبل‌ازآن » بایستی از نظر نظام وظیفه منع‌قانونی نداشته باشند.

تذکار ۲

از کسانی که مدارك آنها ناقص باشد، ثبت‌نام بعمل نخواهدآمد.

امتحان انگلیسی

از کلیه دانشجویانی که ثبت نام‌نموده‌اند، در ساعت ۲ونیم بعدازظهر روز ۲۷ مرداد ماه ۳٦ امتحان طبقه‌بندی انگلیسی در دانشکده ادبیات و علوم بعمل خواهدآمد و ازکسانی‌که در امتحان مذکور شرکت نکنند، امتحان‌مجدد گرفته نخواهد شد. کلاسهای فشرده انگلیسی از روز ۲۹ مرداد ماه ۳٦ در دانشکده ادبیات‌و علوم شروع خواهد شد.

تذکار ۳

دانشگاه پهلوی هیچگونه تعهدی درمورد خوابگاه ندارد، اما در حدود امکان‌تسهیلات لازم را مخصوصا جهت دانشجویان دخترفراهم مینماید.

اطلس فرهنگی شهر تهران

ناشر: شورای عالی فرهنگ و هنر

سیمای فرهنگی پایتخت وطن ما

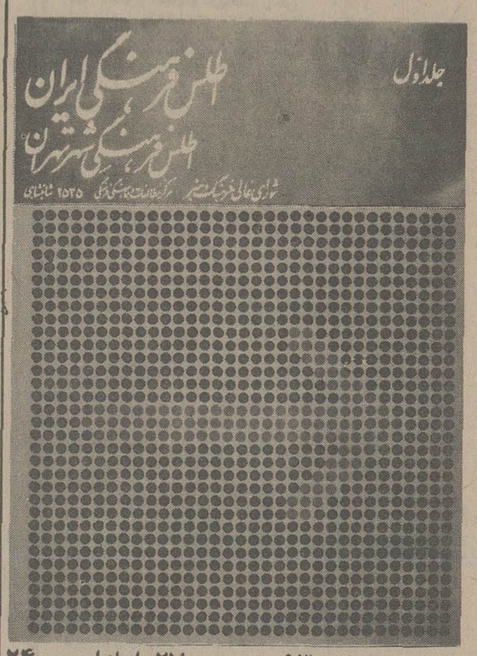

۲۹۶ سقاخانه ۹۳ حسینیه ۲۷ امازاده و ۲۴ جامعه تعلیماتی در تهران وجود دارد

۱۷ سالن تئاتر ۱۳ موزه ۱۲ نگارخانه ۱۲۲ سینما ۴۶۱ کتابفروشی داریم

زندگی فرهنگی پایتخت، با مراجعه به این اطلس مشخص می شود

تهران به شناسنامه نیازداشت، شناسنامه‌ای که هویت فرهنگی این شهر بزرگ را مشخص کند، بشناساند، و یادآور شود که اگر این مرکز آسمانخراش و ماشین روحی داشته باشد درآن چه میگذرد؟ تردیدی نیست که هرکس درحد کنجکاویش، آگاهیهائی از تهران داشت، لکن این ـ آگاهی تنها ازیک طریق می توانست نظم و گسترش بیابد، ازطریق اطلسی که بتواند نمایانگر جزئیات تهران امروز باشد. اینک مرکز مطالعات و هماهنگی فرهنگی شورای عالی فرهنگ و هنر بانشراطلسی نفیس، این امکان را فراهم کرده است.

دکتر ذبیح الله صفا دبیرکل شورایعالی فرهنگ و هنر درپیشگفتار اطلس فرهنگی تهران اشاره می کند.

«ایجاد هماهنگی درطرحها و برنامه ها و اقدامات فرهنگی و هنری کشور اولین هدفی است که تحقق آن طبق قانون، برعهده شورایعالی فرهنگ و هنر محول شده است. مرکز مطالعات و هماهنگی فرهنگی که در حقیقت دبیرخانه علمی شورایعالی فرهنگ و هنر به شمار میاید، برای رسیدن بدین منظور و دیگر هدفهای قانونی خویش دوشیوه اساسی را ـ درپیش گرفته است: نخست تشکیل سمینارها و جلسات بحث و گفتگو درزمینه موضوعات فرهنگی، برگزاری مجالس بزرگداشت سرامد ان فرهنگ ایران و تشکیل کمیته های فرهنگی باشرکت دانشمندان، محققان و همه مسئولان و کارشناسان امور فرهنگی کشور. دوم پرداختن به پژوهشها و تحقیقهائی که حاصل آنها بتواند مسئولان سازمانهای فرهنگی کشور را درراه ایجاد هماهنگی درطرحها و برنامه ها مددکار باشد. یکی از برنامه هائیکه درزمینه پژوهشهای فرهنگی پیوسته مورد نظر این مرکز قرار داشته، تهیه و تدوین اطلس فرهنگی کشور بوده است، بدان منظور که پراکندگی مراکز فرهنگی و مشخصات عمده آنها دقیقا مشخص و پژوهندگان را دراین زمینه راهنما باشد.....

..... زمان تدوین اطلس فرهنگی تهران را می شود به چهار دور مشخص تقسیم کرد: دوره اول، شامل مطالعات مقدماتی به منظور تدارک وسائل و ابزار کار از ـ فروردین تا خردادماه ۱۳۵۲.

دوره دوم، پیمایش زمینی برای جمع آوری اطلاعات و مدارک مورد لزوم و تکمیل پرسشنامه ها ازتیرماه ۱۳۵۴ تاخرداد ۱۳۵۳

دوره سوم ـ تنظیم و طبقه بندی اطلاعات گردآوری شده و تهیه نقشه مبنائی شهر تهران ازتیرماه ۱۳۵۳ تا اول دیماه ۱۳۵۴.

دوره چهارم ـ عملیات کارتوگرافی و تهیه اوریژینالهای نهائی و چاپ از دیماه ۱۳۵۴ تا زمان انتشار.

اطلس فرهنگی تهران شامل ۹ بخش زیراست.

سازمان ها و انجمن ها ـ مراکز آموزشی ـ بناهای تاریخی و دینی ـ کتابخانه ها و مراکز نشر و فروش کتاب ـ نمایندگی های خبری و مراکز نمایشی ـ ورزشگاهها و مراکز تفریحی که مطالب آنها به کوشش احمد محمدی ـ محمد رضا مسعود نوری نائینی، پرویز رازدان، نادر خالوئی، ذبیح بداغی، بداغی عباس شفتی شفتی، رشیدچی، محمد مهدی ابریشمی، کاظم سادات اشکوری، محمد رضا مجیدی، مهوش معینی، کبری رباطی، سهی شکرائی، داود کیانی فش، مجید شکیبی، اکبر ملکیان، غلام گودرزی، ناهید گنجعلی زاده، فریدون معزی مقدم، اکبر فریار، محمود سیگارودی و مجید مقتدری تهیه و تنظیم شده است.

طرح نشانه ها، صفحه آرائی و طرح روی جلد ازمرتضی ممیزاست، عکسها را رضانوربختیار تهیه کرده و خطاطی کتاب بعهده غلامحسین امیرخانی و محمدتقی سرمست بوده است

نشانه ها و ارقام

با بهره گیری از اعداد و ارقام کتاب خالی از لطف نیست که اطلاعات زیر را درمورد تهران بدانید.

✱ مجموعا ۲۰۷۷ واحد آموزشی درشهر تهران وجود دارد که باتوجه به جمعیت آن درسال ۱۳۵۳ می توان گفت که به طور متوسط دربرابر هر ۱۸۲۶ نفر جمعیت یک مرکز آموزشی درتهران موجوداست.

✱ از ۱۷۲۸ واحد آموزشی تهران که کتاب دارند، ۱۲۱۴ واحد کتابهای خود را در قفسه نگهداری میکنند، ۵۰۰ واحد کتابخانه دارند و ۱۴ واحد دیگر محل خاصی برای نگهداری کتاب ندارند.

در تهران مجموعا ۵ دانشگاه و ۶۹ موسسه آموزشی عالی وجود دارد که به جز دانشگاهها، ۷۲/۵ درصد از موسسات آموزش عالی دولتی و ۲۷/۵ درصد غیر دولتی هستند

✱ درزمان این بررسی مجموعا ۱۰۹ مرکز آموزش هنر در تهران موجود بوده و این تعداد ۹ دانشکده و هنرستان عالی، ۵ هنرستان و دانشسرا، ۷ هنرستان آزاد، ۶۱ آموزشگاه آزاد، و ۲۷ کلاس آزاد را شامل می شده است

✱ درتهران مجموعا ۴۳ بنای تاریخی و اثر ملی وجود دارد

✱ اماکن و مراکز دینی اسلامی دوازده منطقه شهر تهران، درسال ۱۳۵۳ رقم ۱۲۴۵ رانشان میدهد که ازاین رقم بیشترین آنها مساجداست (۷۹۹ باب) بقیه اماکن و مراکز دینی اسلامی تهران عبارتند از: ۲۹۶ سقاخانه، ۹۳ حسینیه، ۲۷ امامزاده، و ۲۴ جامعه تعلیمات اسلامی

✱ تعداد اماکن و مراکز دینی غیراسلامی در دوازده منطقه شهر تهران درسال ۱۳۵۳ رقم ۷۳ را نشان میدهد که این رقم ۳۷ کنیسه، ۳۳ کلیسا، و ۳ آتشکده را دربر میگیرد

✱ درتهران برروی‌هم ۱۶۴ بنگاه انتشاراتی فعالیت دارند که علاوه برنشر کتاب به توزیع و فروش کتاب نیز می پردازند،

✱ مجموعا ۴۶۱ مرکز فروش کتاب درتهران موجوداست، این تعداد ۴۰۳ فروشگاه کتاب و ۵۸ دکه (کیوسک) را دربرمیگیرد.

✱ بطور متوسط دربرابر هر ۸۲۲۵ تن تهرانی یک مرکز فروش کتاب دراین شهر وجود دارد درسال ۱۳۵۳ جمعا ۲۸۸ کتابخانه درتهران وجود داشته است که ازاین تعداد ۱۴۳ کتابخانه ویژه، ۱۰۵ کتابخانه دانشگاهی و ۲۴ کتابخانه کودک و ۱۶ کتابخانه همگانی بوده است.

✱ مجموعا ۷۴ مرکز تولید و تهیه و پخش فیلم درتهران وجود دارد،

✱ ۳۹۹ چاپخانه درتهران وجود دارد که می توان آنها را برحسب نوع مالکیت و نحوه اداره به سه نوع دولتی، خصوصی و اختصاصی تقسیم کرد.

✱ ۱۳ موزه درتهران وجود دارد

✱ شمارنگارخانه های تهران از ۱۲ فراتر نمی رود

✱ ۱۷ سالن تئاتر درتهران وجود دارد، ازاین مجموعه ۶ سالن خصوصی، ۶ سالن وابسته به موسسات و سازمانهای دولتی و ۵ سالن دانشگاهی است

✱ مجموعا ۱۲۲ سینما درتهران وجود دارد، این تعداد شامل ۲ سینمای درجه ممتاز، ۳۹ سینمای درجه یک، ۴۲ سینمای درجه دو و ۳۹ سینمای درجه سه است

✱ تعداد ۹۷۱۸۹ صندلی سینما درتهران وجود دارد، دربرابر هر ۳۹ تهرانی یک صندلی سینما درشهر تهران وجود دارد.

✱ شمار زورخانه های تهران از رقم ۴۱ فراتر نمی رود

✱ قهوه خانه ها درمناطق دوازده گانه محدوده پنجساله توسعه شهری تهران درسال ۱۳۵۳ تعداد ۱۸۶۱ باب بوده است، این رقم نسبت به ۱۵ سال گذشته ۲۴ درصد افزایش یافته است

..... بی تردید و با توجه به نکات و مسائلی که دراین اطلس به آن اشاره رفته است کتاب مزبور می تواند راهنمای خوبی برای اهل تحقیق و پژوهش باشد، که البته باتوجه به قطع کتاب و نوع چاپش و تیراژ کمی که دارد مشکل بتوان به آن دست یافت.

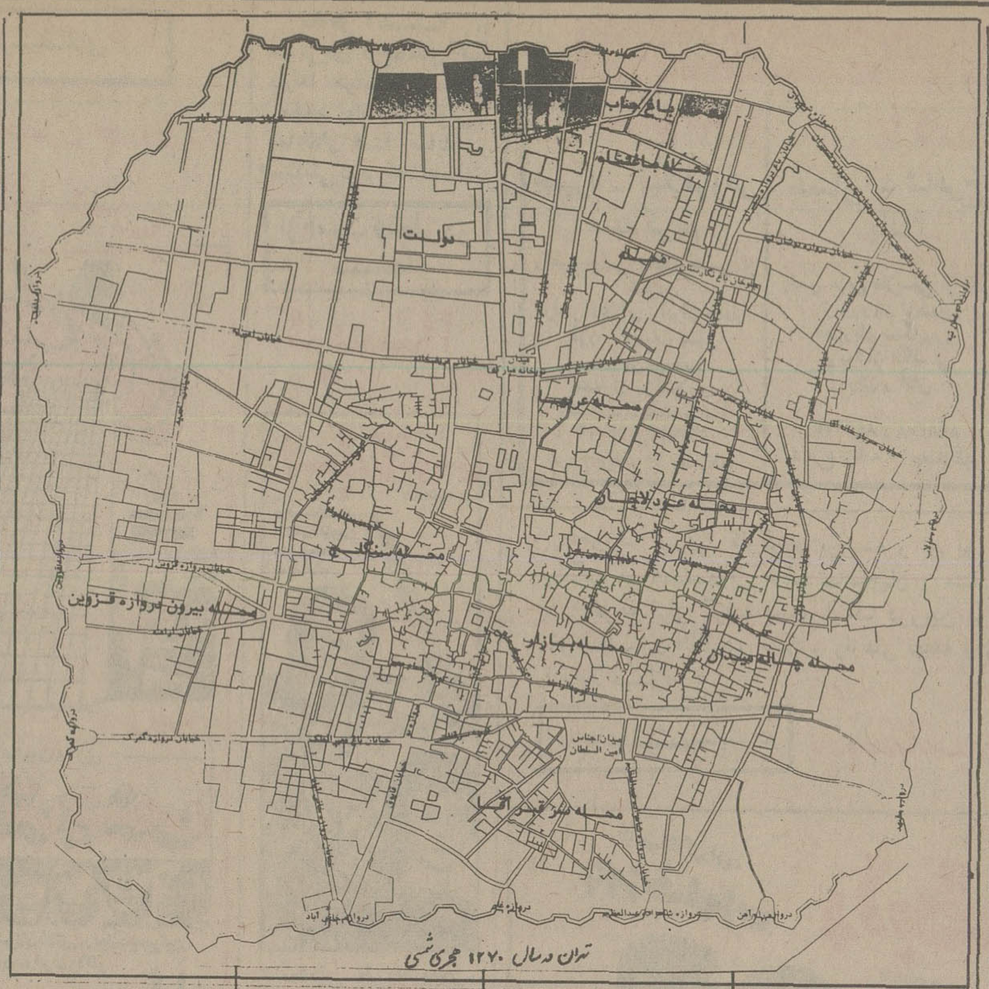

تهران درسال ۱۲۷۰ هجری شمسی

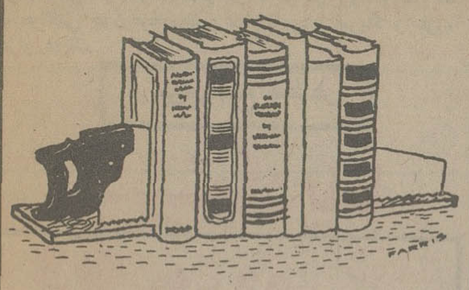

روی پیشخوان کتابفروشی‌ها

چند مقاله درباره کشورهای درحال رشد
ترجمه و اقتباس محمد محقق کجیدی
انتشارات جهان کتاب
چاپ اول، ارزش ۵۵ ریال

کجیدی دراین کتاب به بررسی هدفهای امپریالیست‌ها در جهت سرمایه‌گذاری در ممالک درحال رشد، شکل‌های صدور سرمایه، نقش بانک بین‌المللی ترمیم و توسعه و افشای ماهیت روابط تجاری باکشورهای درحال توسعه پرداخته و دیدگاه تازه‌ای از مسایل فوق به دست می‌دهد.

دوران کودکی
نوشته: ماکسیم گورکی
ترجمه: کریم کشاورز
انتشارات آگاه
چاپ پنجم، ارزش ۳۰۰ ریال

دراین کتاب، ماکسیم گورکی بامرور دردوران کودکی‌اش، به شرح رنجها و مرارتهای خود پرداخته است و مثل همیشه همچون تصویرگری ماهر، لحظات پررنج زمان کودکی خویش را مقابل روی خواننده می گذارد

تالیران
نوشته: ی، و، تارله
ترجمه: محمدعلی مهمید
انتشارات پیام
چاپ اول، ارزش ۲۷۵ ریال (باجلد شمیز)

آگادمسین «ی، و، تارله» دراین اثر به بررسی نقش تاریخی و شخصیت، تالیران، سیاستمدار بورژوای فرانسه پرداخته است، تالیران، بربالین بیماری هرعصری می‌نشست و پیش از همه، مرگ بیماررا احساس میکرد و شتابان اورا ترک میکرد تابه وراث وی بپیوندد

نظریه شناخت (جلد دوم)
نوشته: م، ک، فورت
ترجمه: فرهاد نعمانی، منوچهر سناجیان
چاپ اول، ارزش ۱۳۵ ریال
انتشارات امیرکبیر

جلد دوم نظریه شناخت به بررسی مقولات حقیقت «شناخت مطابق باواقعیت» و آزادی (درک ضرورت) از دیدگاه فلسفه علمی اختصاص دارد، جلد نخست این کتاب از همین ناشر، چندی قبل منتشرشد.

آه اسفندیار مغموم

انتشارات سروش وابسته به رادیو تلویزیون ملی ایران در ماههای آینده کتابهائی درزمینه جشن توس بنامهای موسیقی تربت جام «کلید کاخ بلند فردوسی و جلد سوم کتاب» «مردم و شاهنامه» را منتشرمی کند.

انتشارات سروش هم‌اکنون دو کتاب شاهنامه فردوسی حماسه جهانی و آه، اسفندیار مغموم» «آه اسفندیار مغموم» که در مسابقه‌ی نمایشنامه‌نویسی سومین جشن توس جایز نخست را برده است، بچاپ رسانیده، نویسنده این نمایشنامه یار علی‌پور مقدم از جوانهای مسجد سلیمان است.

چروکی چیف به ایران خوش آمدی

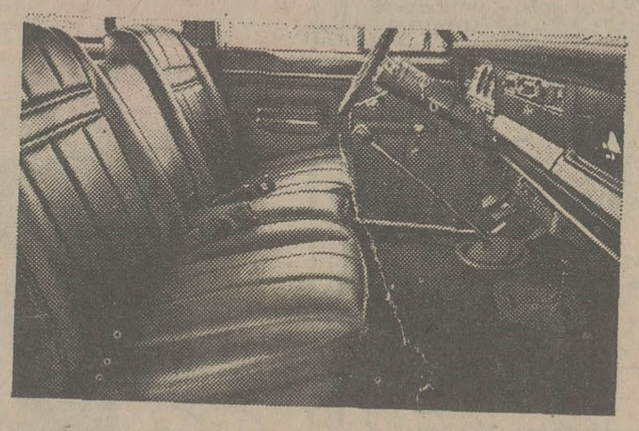

چروکی چیف مجهز به مدرنترین لوازم ومتعلقات لوکس

کولر ـ رادیو ـ ساعت ـ فندک ـ فرمان و ترمز هیدرولیکی ـ کمربند ایمنی شیشه‌ها و درب‌های قابل‌کنترل با سویچ مخصوص ـ شیشه شوی برقی ـ صندلیهای مجزا و راحت و ..... تجهیزات چند اتومبیل.

چروکی چیف اینجاست، اینجا درخیابانهای شهر

اینروزهاخیابانهای شهر تهران وخیابانهای شهرستانهای سراسر کشور، "چروکی چیف" پدیده شگرف صنایع اتومبیل سازی جهان، شاهکار امریکن موتورز امریکا را درآغوش خود جا داده‌اند.

چروکی چیف یک اتومبیل است با ویژگیهای خاص و برتری‌های استثنائی.

قدرت چروکی چیف برای شما، راحتی و اطمینان چروکی چیف برای خانواده شما.....

این هدیه امریکن موتورز امریکااست به شما و به‌دنیای پر تحرک امروز.

لذت شما از داشتن چروکی چیف هنگامی به نقطه‌اوج میرسد که تپه‌ها و کوهستانها را براحتی شاهراهها پشت سر میگذارید.

چروکی چیف دو دفرنسیال پرقدرت برای کار، راحت برای خانواده، مستحکم برای کوهستان و بیابان و خیره کننده برای خیابان است.

چروکی چیف یك اتومبیل با امتیازات چند اتومبیل

شرکت سهامی جیپ پارت با ۲۰ سال سابقه، تجربه وتخصص وباتعمیرگاههای مجهز وسرویس خدمات پس ازفروش چروکی چیف را بالوازم یدکی فراوان درسراسرکشور دراختیارشما قرارمیدهد.

Jeep

شرکت سهامی جیپ پارت خیابان اکباتان ساختمان جیپ تلفن ۳۰۵۴۴۵ تا ۳۰۵۴۴۹

دوخوشگل، دوطناز، دوعشوه گر، دوتو دل پرو، دوآتش که با حرکاتی چون مردان خشن تمام اروپا و آمریکا را بلرزه درآورده اند.

از فردا صبح فقط در

سینمادیانا

باشرکت: کلودیا جنینگز. جوسلین جونز

از امشب درسینماهای

متروپل ـ تخت جمشید
کسری ـ گلدیس

شروع سانسها درسینماهای نمایش دهنده
کسری: ۱۰/۱۵ـ ۱ـ ۳/۴۵ـ ۶/۳۰ـ ۹/۱۵
متروپل: ۹ـ ۱۲ـ ۳ـ ۶ـ ۹
تخت جمشید ۱۱ـ ۱/۴۵ـ ۴/۳۰ ـ ۷/۱۵ـ ۱۰
گلدیس ۱۱/۳۰ـ ۲/۱۵ ـ ۵ـ ۷/۳۰ـ و ۱۰ بزبان انگلیسی

چون دبستان روش زندگی برطبق فرمان تحصیل رایگان بوزارت آموزش و پرورش واگذار گردیده است وبرای انحلال شرکت سهامی سازمان فرهنگی کیان مجمع عمومی در روزشنبه ۲۹ مرداد ماه ساعت ٦ بعدازظهر در محل دبستان روش زندگی تشکیل می‌شود لذا بدینوسیله از کلیه سهامداران یانماینده قانونی آنان دعوت می شود که دروقت تعیین شده درمجمع مذکور شرکت فرمایند.

محمود آجودانی

برنامه اینده سینماهای

میامی
سیلوانا

دان وادیس
درفیلم سینما سکوپ رنگی
۷ مرد روئین تن

کمدی ترین فیلم محبوب ترین کمدین سینما «نورمن ویز دوم» برای بچه ها ـ بزرگها.
جوانها و پیرها

نورمن ویز دوم در

شیرفروش

از صبح ۴ شنبه در
سینمای مدرن و خانوادگی
شهر فشنگ
پهلوی سه راه شاه
تلفن ۶۴۷۷۷۷

شرکت ملی نفت ایران جهت خدمت در مؤسسه کشاورزی و دامپروری شرکت در ابادان به یکنفر دامپزشک و تعدادی تکنیسین کشاورزی و دامپروری با شرایط زیر نیازمند است:
۱ـ ملیت ایرانی.
۲ـ شاغل نبودن در سازمانهای دولتی و مؤسسات وابسته بان.
۳ـ دارا بودن کارت پایان خدمت وظیفه عمومی یا معافیت دائم.
۴ـ دارا بودن درجه دکترای دامپزشکی و داشتن دیپلم کشاورزی (دامپروری) برای تکنیسین.
۵ـ اشنائی بزبان انگلیسی.
۶ـ حداکثر سن ۴۰ سال برای دامپزشک و ۳۰ سال برای تکنیسین کشاورزی و دامپروری.
متقاضیان واجد شرایط میتوانند همراه با فتوکپی مدارک مربوطه و دو برگ فتوکپی شناسنامه و چهار قطعه عکس ظرف مدت دو هفته از تاریخ انتشار این آگهی از ساعت ۸ تا ۱۲ صبح روزهای شنبه تا چهارشنبه به استثناء روزهای تعطیل به اداره استخدام و کاریابی شرکت ملی نفت ایران واقع در تهران ـ خیابان کاخ شمالی بالاتر از بلوار الیزابت شماره ۷۶ مراجعه نمایند.
أ ـ ۲۴۱۸۹

شرکت ملی ذوب آهن ایران

آگهی استخدام
کارآموز

شرکت سهامی خاص ذوب آهن آریامهر (اصفهان) بتعدادی داوطلب بامدارک تحصیلی ششم ابتدائی و سوم متوسطه درنظام آموزشی قدیم ویا پایان دوره اول ابتدائی وپایان دوره اول راهنمائی درنظام آموزشی جدید که سن آنان از سی سال تجاوز ننماید و از نظر نظام وظیفه خدمت کرده ویامعاف دائم باشند برای کارآموزی درمشاغل فنی از طریق مصاحبه احتیاج دارد. علاقمندان می توانند جهت ثبت نام بادردست داشتن شناسنامه عکسدار وسایر مدارک پرسنلی همه روزه باستثنای روزهای پنجشنبه و جمعه و ایام تعطیل ازساعت هفت الی شانزده باداره کاریابی شرکت ملی ذوب آهن ایران واقع درمیدان کاخ خیابان ابتهاج شماره ۱۳۰ ویاباداره کاریابی و استخدام شرکت واقع در کیلومتر ۴۵ جاده اصفهان شهرکرد مراجعه نمایند.
م الف ۳۸۷۳

بخاطر آندسته از مشتریان ارجمندی که بارها خواستار نمایش مجدد (اسپارتاکوس) شاهکار فنا ناپذیر استانلی کوبریک شده اند.

از امشب فقط در سینما

کریستال

نمایش بطریقه معجزه آسای (70) ۷۰ میلی متری باصدای استریو فونیک ٦ باندی.
با پارکینگ وسیع جنب سینما
سئانسها: ۹/۳۰ـ ۱۲/۳۰ـ ۳/۳۰ـ ۶/۳۰ـ ۹/۳۰

از امشب درسینما

ماژستیک

لطیف و عاشقانه انچنان سالهای سال روح لطیف و قلب حساس شما را تسخیر میکند

فستیوال فیلمهای بهروز وثوقی در سینما

نیاگارا

برنامه امشب
تنگسیر

از صبح ۴شنبه درسینماهای

سهیلا
مراد

جنگجویان زیباروی سیمین بدن از شما دعوت می کنند از یک اثر بی همتا دیدن کنید

کاباره های تهران ـ کاباره های تهران

شکوفه نو
حمیرا ـ لیلافروهر
سیدکریم
رقص عربی ناگلاسعی از قاهره
رقص قفقازی برادران جانباز
گروه اکروبات بندباز
ویولین سیسترز
بندبازان یوگسلاوی
بالت کیم ـ بالت ساندرا
۵۴۳۰۳۳ـ۵۴۴۰۴۴
شروع برنامه ۱۰ بعدازظهر

باکارا
ستار ـ شاهرخ
یلدا
رقص عربی هلاصفی از قاهره
زیبارویان تایلندی
مهرویان سنگاپوری
پریوشان انگلیسی
آرش و آتش
۸۹۸۲۰۸ ـ ۸۹۵۱۷۷
شروع برنامه ۱۰ بعدازظهر

ونک
گوگوش
شماعی زاده
هنریت خواننده ایتالیائی
کریستیانو کمدین های یونانی
مک گرگور شعبده باز
تونی شارمن خواننده انگلیسی
رقص قفقازی گروه آتش
بالت لیزا ـ بالت انگلیسی
۶۸۲۵۵۷ ـ ۶۸۴۷۷۵
شروع برنامه ۱۰ بعدازظهر

«جوزف لوزی کارگردان برجسته و نام آور که ساخته های جنجال برانگیز او همیشه از طرف تماشاچیان و منتقدین سینمائی بیک اندازه مورد توجه قرار گرفته است، اینک دوربین موشکاف خود را به زوایای مغز و قلب زن انگلیسی میبرد و رازهای نهفته و زندگی و امیال عشقی او را برملا میسازد

آغاز هفته ششم نمایش در

سینماسینه موند

سینمای ممتاز چهارستاره ****

فیلمی بکارگردانی:
جوزف لوزی

رابطه ممنوع

The Romantic Englishwoman
گلنداجکسون. مایکل کین
هلموت برگر

ترنس یانک ـ کارگردان معروف فیلم های جیمزباند که قدرت او در تجسم صحنه های پر حادثه و خلق موقعیت های دراماتیک شهرت جهانی دارد، اینک استادی و مهارت خود را باساختن یکی از قویترین وسترنهای ده سال اخیر سینما باردیگر ثابت میکند.

آغاز هفته پنجم نمایش فقط در

سینماسانترال

چهار هنرمند محبوب سینمای بین المللی در کنار هم نقش آفرینان این شاهکار مسلم سینمای وسترن می باشند.

برای دررو بلیت های خود همه روزه به گیشه سینما مراجعه فرمائید.

یك فیلم کمدی و ... شاد که مدتها خاطره آن فراموش نمیشود یك فیلم خوب و یك اثر لطیف که تمام آنرا می پسندند، یك فیلم عالی برای تمام سنین

از امشب فقط درسینما

اتلانتیک

از صبح ۴شنبه درسینما

شهر تماشا

سینمای ممتاز چهار ستاره ****

کمدین های قدیمی سینما را فراموش کنید. چون اینک «پائولو» کمدین جدید سینما بمیدان آمده است تا دریک فیلم بی نهایت شاد برای تمام افراد خانواده شما را از خنده زوده برکند

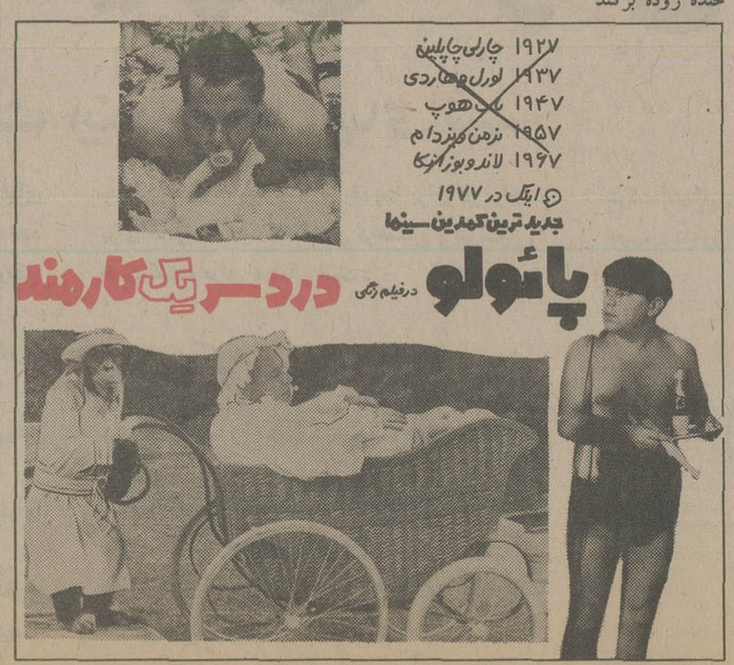

برنامه سینماها

تماشای فیلمهائی که با علامت (×) مشخص شده برای اشخاص کمتر از ۱۸ سال ممنوع است.

✱ آخرین روز بهاری ـ رنگی ـ الی گالتانی
مازستیک (۶۶۸۴۶۱) ۱۱ـ ۳ـ ۵ـ ۷ـ ۹
✱ آسمان خراش جهنمی ـ رنگی ـ استیومک کوئین
کسری (۸۲۶۹۳۹) ۱۰/۱۵ـ ۱ـ ۳/۴۵ ـ ۶/۳۰ ـ ۹/۱۵
متروپل (۳۱۹۴۱۰) ۹ـ ۱۲ـ ۳ـ ۶ـ ۹
تخت جمشید (۶۵۲۵۵۰) ۱۱ـ ۱/۴۵ـ ۴/۳۰ـ ۷/۱۵ـ ۱۰
گلدیس (۶۲۸۷۱۳) ۱۱/۳۰ـ ۲/۱۵ـ ۵ـ ۷/۳۰
✱ اسپارتاکوس ـ رنگی ـ ۷۰ میلیمتری ـ استریوفونیک
کریستال (۳۱۷۶۷۵) ۹/۳۰ـ ۱۲/۳۰ـ ۳/۳۰ـ ۶/۳۰ـ ۹/۳۰
✱ آخرین مردان سرسخت ـ رنگی ـ چارلتون هستون
پارامونت (۶۴۸۳۲۱) ۱۱/۳۰ـ ۱/۳۰ـ ۳/۳۰ـ ۵/۳۰ـ ۷/۳۰
✱ آفتاب سرخ ـ رنگی ـ چارلزبرونسون ـ آلن دلون
سانترال (۹۲۸۶۸۶) ۱۰/۳۰ـ ۱۲/۴۵ـ ۳ـ ۵/۱۵ـ ۷/۳۰ـ ۹/۴۵
✱ آشیانه عقاب ها ـ رنگی ـ سینما سکوپ
ری (۵۲۲۵۷۸) ۱۰ـ ۱۲ـ ۲ـ ۴ـ ۶ـ ۸ـ ۱۰
✱ انسان و عجایب دریاها ـ رنگی
شهرتماشا (۹۲۸۶۸۶) ۱۱/۳۰ـ ۱/۳۰ـ ۳/۳۰ـ ۵/۳۰ـ ۷/۳۰ـ ۹/۳۰
✱ (×) ارثیه مرگبار ـ رنگی ـ میمزی فارمر
شهرقشنگ (۶۴۷۷۷۷) ۱۱ـ ۱ـ ۴ـ ۵ـ ۷ـ ۹
✱ بادبادک ـ رنگی ـ پیترفالک
بولیدور (۲۶۱۲۰۵) ۱۱/۳۰ـ ۱/۳۰ـ ۳/۳۰ـ ۵/۳۰ـ ۷/۳۰ـ ۹/۳۵
سیلورسینی (۸۹۲۷۳۱) ۱۱/۳۰ـ ۱/۳۰ـ ۳/۳۰ـ ۵/۳۰ـ ۷/۳۰ـ ۹/۴۵
✱ بنجی ـ رنگی ـ پیتربرک ـ کریستوفرکانلی
گلدن سیتی (۶۶۳۳۶۹) ۱۱/۳۰ـ ۱/۳۰ـ ۳/۳۰ـ ۵/۳۰ـ ۷/۳۰ـ ۹/۳۰
✱ بیدادگر ـ نخاله ها بر می گردند
فلور (۵۲۸۰۹۶) ۹ـ ۱۱ـ ۱ـ ۳ـ ۵ـ ۷ـ ۹
✱ باروت ـ پلنگ ماده
نادر (۳۱۲۷۹۵) ۹ـ ۱۱ـ ۱ـ ۳ـ ۵ـ ۷ـ ۹
✱ پنجه های مرگبار ـ رنگی شوجی کارادا
رویال (۸۲۹۷۸۵) ۱۰ـ ۱۲ـ ۲ـ ۴ـ ۶ـ ۸ـ ۱۰
✱ تاکسی هوس ـ رنگی ـ ماریزا مل
اتلانتیک (۸۹۷۱۷۱) ۱۱/۱۵ـ ۱/۳۰ـ ۳/۳۰ـ ۵/۳۰ـ ۷/۳۰ـ ۹/۴۵
✱ تک تاز ـ رنگی ـ فرانکوگاسپاری
پاسیفیک (۷۵۳۳۱۱) ۱۱ـ ۳/۳۰ـ ۵/۳۰ـ ۷/۳۰ـ ۹/۳۰
✱ حادثه جویان و دختر آتشپاره ـ رنگی ـ لی ماروین
امپایر (۸۹۳۹۲۲) ۱۱/۱۵ـ ۱/۳۰ـ ۳/۳۰ـ ۵/۳۰ـ ۷/۳۰ـ ۹/۴۵
✱ جوناتان و حقه های ازدواج ـ رنگی هانیزرومان
شهرفرنگ (۶۲۸۶۲۸) ۱۱/۱۵ـ ۱/۱۵ـ ۳/۱۵ـ ۵/۱۵ـ ۷/۳۰ـ ۹/۴۵
✱ خلیفه ـ رنگی ـ راندیرکاپور ـ ریخا
حافظ (۳۹۱۰۷۴) ۱۰/۳۰ـ ۲/۳۰ـ ۴/۳۰ـ ۶/۳۰ـ ۸/۳۰
✱ خاتون ـ فرامرز قریبیان ـ هاله
اونیورسال (۹۲۶۹۵۳) ۹ـ ۱۱ـ ۱ـ ۳ـ ۵ـ ۷ـ ۹
ایران (۳۱۶۳۵۴) ۹ـ ۱۱ـ ۱ـ ۳ـ ۵ـ ۷ـ ۹
سایتا (۳۵۷۴۴۲) ۹ـ ۱۱ـ ۱ـ ۳ـ ۵ـ ۷ـ ۹
نیسفون (۸۵۸۸۸۲) ۹ـ ۱۱ـ ۱ـ ۳ـ ۵ـ ۷ـ ۹
رنگین کمان (۷۴۵۷۶۰) ۱۰ـ ۱۲ـ ۲ـ ۴ـ ۶ـ ۸
موناکو (۷۳۵۵۷۶) ۹ـ ۱۱ـ ۱ـ ۳ـ ۵ـ ۷ـ ۹
پرسپولیس (۸۵۱۰۸۳) ۱۰ـ ۱۲ـ ۲ـ ۴ـ ۶ـ ۸
کارون (۹۵۵۱۶۵) ۱۰/۳۰ـ ۲/۳۰ـ ۴/۳۰ـ ۶/۳۰ـ ۸/۳۰
دریا (۳۳۱۷۴۶) ۹ـ ۱۱ـ ۱ـ ۳ـ ۵ـ ۷ـ ۹
✱ (×) خوشگل کمرباریک ـ رنگی ـ کارمن ویلانی
تاج (۳۱۳۸۶۴) ۱۰ـ ۱۲ـ ۲ـ ۴ـ ۶ـ ۸ـ ۱۰
✱ دور دنیا با هشت دلار ـ رنگی
آسمان ابی (۳۴۱۶۶۸) ۹ـ ۱۱ـ ۱ـ ۳ـ ۵ـ ۷ـ ۹
✱ دیوانه عشق ـ سینما سکوپ ـ رنگی
پارک (۳۱۹۶۳۷) ۹ـ ۱۱ـ ۱ـ ۳ـ ۵ـ ۷ـ ۹
✱ رابطه ممنوع ـ رنگی ـ گلنداجکسون
سینه موند (۶۴۸۳۲۲) ۱۰/۴۵ـ ۱ـ ۳ـ ۵/۱۵ـ ۷/۳۰ـ ۹/۴۵
✱ سنگام ـ رنگی ـ راج کاپور ـ ویجینتی مالا
همای (۳۱۱۶۶۹) ۹ـ ۱۲ـ ۳ـ ۶ـ ۹
رکس (۳۱۸۲۴۲) ۱۰/۳۰ـ ۲/۳۰ـ ۴/۳۰ـ ۶/۳۰ـ ۸/۳۰
✱ طالع نحس ـ رنگی ـ گریگوری پک
برلیان (۳۹۳۵۳۵) ۹ـ ۱۱ـ ۱ـ ۳ـ ۵ـ ۷ـ ۹
✱ عزب اوغلی ـ رنگی ـ شمی کاپور ـ راج شری
ارانوس (۵۲۷۹۷۱) ۱۰/۳۰ـ ۲/۳۰ـ ۴/۳۰ـ ۶/۳۰ـ ۸/۳۰
✱ عشق بزرگ چارلی ـ ـ چارلی چاپلین
دیاموند (۸۲۸۴۰۰) ۱۱/۱۵ـ ۱/۴۵ـ ۳/۳۰ـ ۵/۳۰ـ ۷/۳۰ـ ۹/۴۵
✱ فصل عشق ـ رنگی ـ شمی کاپور ـ ممتاز
شهناز (۷۵۴۶۲۶) ۱۱ـ ۱ـ ۳ـ ۵ـ ۷ـ ۹
✱ فرار به کوه سحرآمیز ـ رنگی ـ ری میلاند
بولوار (۶۵۵۲۹۱) ۱۱/۳۰ـ ۱/۳۰ـ ۳/۳۰ـ ۵/۳۰ـ ۷/۳۰ـ ۹/۳۰
✱ فستیوال فیلمهای فردین و بیک ایمانوردی
الوند (۳۵۶۵۳۸) ۱۰ـ ۱۲ـ ۲ـ ۴ـ ۶ـ ۸ـ ۱۰
کیهان (۵۴۶۳۶۰) ۹ـ ۱۱ـ ۱ـ ۳ـ ۵ـ ۷ـ ۹
✱ فستیوال فیلمهای بهروز وثوقی
نیاگارا (۶۶۵۳۰۷) ۱۱ـ ۱ـ ۳ـ ۵ـ ۷ـ ۹
✱ فراری گرفتار ـ رنگی ـ سانچیو کومار
قصرطلائی (۷۵۹۶۲۴) ۹ـ ۱۱ـ ۱ـ ۳ـ ۵ـ ۷ـ ۹
✱ قیمت یک زندانی ـ سینما اسکوپ رنگی
دروازه طلائی (۳۵۲۱۶۰) ۹ـ ۱۱ـ ۱ـ ۳ـ ۵ـ ۷ـ ۹
✱ کینگ کونگ ـ رنگی ـ جف بریجز
ریولی (۷۵۷۷۷۷) ۱۰ـ ۱۱/۳۰ـ ۳ـ ۵/۳۰ـ ۸ـ ۱۰/۱۵
کابری (۹۲۸۲۰۱) ۱۰/۳۰ـ ۱۲/۴۵ـ ۳ـ ۵/۱۵ـ ۷/۳۰ـ ۱۰
✱ گل سنگ ـ رنگی ـ امل ساین
میامی (۷۵۴۳۲۹) ۱۱ـ ۱ـ ۳ـ ۵ـ ۷ـ ۹
سیلوانا (۳۶۳۷۷۷) ۱۰/۳۰ـ ۱۲/۳۰ـ ۲/۳۰ـ ۴/۳۰ـ ۶/۳۰ـ ۸/۳۰
ایفل (۳۱۱۴۷۷) ۱۰/۳۰ـ ۱۲/۳۰ـ ۲/۳۰ـ ۴/۳۰ـ ۶/۳۰ـ ۸/۳۰
✱ کانن بال ـ رنگی ـ دیوید کارادین
دیانا (۹۴۷۳۶۵) ۹ـ ۱۱ـ ۱ـ ۳ـ ۵ـ ۷ـ ۹
✱ (×) مونیکای عشوه گر ـ رنگی ـ گلوریا گیدا
بلازا (۶۴۴۲۵۵) ۹ـ ۱۱ـ ۱ـ ۳ـ ۵ـ ۷ـ ۹
✱ (×) ماتیک ـ رنگی ـ مارگوهمینگوی
شهرقصه (۶۲۷۲۹۰) ۱۱ـ ۲ـ ۴ـ ۶ـ ۸ـ ۱۰
✱ من بدو با بیوه بدو ـ رنگی ـ سینما سکوپ
آریا (۳۱۹۸۸۴) ۹ـ ۱۱ـ ۱ـ ۳ـ ۵ـ ۷ـ ۹
✱ ماجراجوی سرگردان ـ رنگی ـ سینما سکوپ
سهیلا (۳۱۶۳۲۴) ۱۰/۳۰ـ ۳/۳۰ـ ۴/۳۰ـ ۶/۳۰ـ ۸/۳۰
مراد (۷۵۳۳۸۲) ۹ـ ۱۱ـ ۱ـ ۳ـ ۵ـ ۷ـ ۹
✱ میخواهم زنده بمانم ـ سوزان هیوارد
پانوراما (۳۴۴۷۵۰) ۹/۳۰ـ ۱۱/۳۰ـ ۱/۳۰ـ ۳/۳۰ـ ۵/۳۰ـ ۷/۳۰ـ ۹/۳۰
✱ مزدوران الماس ـ رنگی ـ تلی ساوالاس
آستارا (۲۷۴۰۲۲) ۱۰/۳۰ـ ۲/۳۰ـ ۴/۳۰ـ ۶/۳۰ـ ۸/۳۰
✱ ۴ مرد بی آرام ـ رنگی ـ میش گالابرو
ادئون (۳۱۸۱۱۸) ۱۰/۳۰ـ ۲/۳۰ـ ۴/۳۰ـ ۶/۳۰ـ ۸/۳۰
✱ (×) هوسهای قبل از مرگ ـ رنگی ـ فیمی بنوسی
ب.ب (۸۲۹۶۴۱) ۱۰ـ ۱۲ـ ۲ـ ۴ـ ۶ـ ۸ـ ۱۰
✱ هزاربار مردن ـ سعیدراد ـ ملوسک
آسیا (۴۶۲۹۰۹) ۹ـ ۱۱ـ ۳ـ ۵ـ ۷ـ ۹/۱۵
اروپا (۳۰۳۱۷۹) ۱۰/۳۰ـ ۲/۳۰ـ ۴/۳۰ـ ۶/۳۰ـ ۸/۳۰
مولن روژ (۷۵۲۹۲۹) ۱۱ـ ۱ـ ۳ـ ۵ـ ۷ـ ۹
نپتون (۷۶۰۳۱۶) ۱۱ـ ۱ـ ۳ـ ۵ـ ۷ـ ۹
لیدو (۹۵۱۵۱۱) ۱۰ـ ۱۲ـ ۲ـ ۴ـ ۶ـ ۸
ژاله (۳۰۴۱۲۰) ۱۰/۳۰ـ ۲/۳۰ـ ۴/۳۰ـ ۶/۳۰ـ ۸/۳۰
المپیا (۹۲۶۷۹۶) ۱۱ـ ۱ـ ۳ـ ۵ـ ۷/۱۵ـ ۹/۱۵
پاسارگاد (۴۳۲۷۸۲) ۹ـ ۱۱ـ ۳ـ ۵ـ ۷ـ ۹
توسکا (۵۳۹۵۴۳) ۹ـ ۱۱ـ ۱ـ ۳ـ ۵ـ ۷ـ ۹
چرخ فلک (۹۵۰۵۵۸) ۹ـ ۱۱ـ ۱ـ ۳ـ ۵ـ ۷ـ ۹
شهرند (۳۵۴۰۴۰) ۹ـ ۱۱ـ ۱ـ ۳ـ ۵ـ ۷ـ ۹

سئانس انگلیسی
گلدیس ساعت ۹/۳۰ـ (دردسرهای یک مرد مجرد)

سینما کریستال: اسپارتاکوس
رنگی ـ ۷۰ میلیمتری ـ استریوفونیک

جنایت اکتسابی‌ست نه‌ذاتی

بقیه از صفحه ۶

گسیختگی عده‌ای از زنان و مردان را به رفتار جنسی خویش بیافزائید تا ببنید که خود بخود باقری بوجود میاید که میتواند بچنین جنایت شرم آوری دست بزند و از آن بدتر بی پروا بآن اعتراف کند و احساس شرم هم نکند.

اشتباه نشود، بنده بهیچ وجه مخالف مجازات این بزهکاران و امثال آن ها و حتی شدت عمل در حدود قانون نیستم.

زندگی ماشینی افسار گیسختگی انسانها را صد چندان کرده، حرمت پدر ها و مادر ها را از میان برده و بزرگتر ها را بی اعتبار کرده است. دستگاه آموزش، توانایی آنکه به میلیونها جوان، حداقل تعالیم اخلاقی را بدهد، ندارد.

در مقابل، صدها فیلمی که آکنده از خشونت جنسی و جنایی اند هزاران داستان بد آموز و نشریه های گمراه کننده و بدتر از همه انعکاس فیلمها و نوشته ها در رادیو تلویزیون جوانان را براه زشت سوق میدهد.

حس خشونت، جنایت و سکس را در آنها تقویت میکند و اگر بخواهم تمام این عوامل گمراه کننده را شرح دهم صد ها ستون روزنامه نیز کفایت نخواهد کرد.

آقای صدر، علت اصلی این جنایات این شرایط است و تا این شرایط برجاست اعدام که سهل است اگر این بزهکاران را شمع آجین هم بکنید و دور شهر بگردانید ریشه جنایت از میان نخواهد رفت!

هلال ماه رمضان

بقیه از صفحه ۷

بغیر از خفتن و خوردن ندانی
نصیب اینت شد از معقول و محسوس
چه پوئی چون نکردی در همه عمر
رهی جز درپی ماکول و ملبوس
گرانسان است نامت چون توانی
شدن با دیو و ددهمواره مانوس

رابطه روزه و اخلاق

در ضمن روایات اسلامی رابطه روزه و اخلاق را نشان میدهد و اینچنین استفاده میشود: روزه سازنده اخلاق بوده و دوری از شیطان که آموزنده خلقیات پلید است حاصل میشود.

محمد ص میفرمود:

الااخبرکم بشیئی ان انتم فعلموه تباعدالشیطان منکم کماتباعدالمشرق من المغرب

آیا نمیخواهید؟ شما را آگاه کنم از چیزی که اگر آنرا عمل کنید و بکار ببندید شیطان از شما دوری و فاصله گیرد بمانند فاصله مشرق از مغرب «قالوابلی» همه و همه گفتند: بلی یارسول الله، فرمود: الصوم یسود وجهه (سفینة البحار ـ مادهٔ «صوم»

روزه رویش را سیاه میگرداند.

دنباله این بحث مذهبی را در شمارهٔ آینده مطالعه فرمائید

دولت نباید در مردم بی تفاوتی به وجود آورد

بقیه از صفحه ۵

وظیفه دولت نظارت است نه دخالت، چون تا کنون از دخالت دولت تجارب فراوانی گرفته‌ایم آنجا که دولت در مسائل اقتصادی دخالت کرده، نارسایی و تنگنا بوجود آمد. خودش متضرر شده و مردم هم ناراضی شده‌اند. اتوبوسرانی، برق، تلفن نمونه‌های زنده این دخالت‌ها هستند.

زمانی بود که اتوبوسرانی تهران را بخش خصوصی اداره میکرد، اگر اتوبوسی یک مسافر اضافه داشت، مامور راهنمایی سر چهار راه او را متوقف میساخت و جریمه میکرد، اما حالا...؟.

زمان دیگری بود که قسمت زیادی از برق تهران را بخش خصوصی بعهده گرفته بود، گرچه آن برق هم نارسائیهائی داشت ولی مشکلاتی نظیر آنچه اکنون مردم با آنها دست بگریبانند پیش نمی‌آمد، از طرف دیگر وقتی بخش عمومی نمیتواند برق تهران را تامین کند، چرا به بخش خصوصی اجازه نمیدهند که در این کار مشارکت کند، مگر هدف دولت این نیست که مردم را به مشارکت در کارهای اجتماعی و اقتصادی وادار کند، این بهترین شکل دعوت به مشرکت است بشرط آنکه در این کارها حق نظارت و کنترل خود را حفظ کند ولی از دخالت بپرهیزد.

جدایی

ابوالقاسم نوروز: اگر بخواهیم بی تفاوتی را از بین ببریم باید مردم را در کارهای مختلف، مخصوصا کارهایی که مستقیما با خود آنها ارتباط دارد، شرکت بدهیم. هم اکنون، مرکز بررسی قیمت‌ها، خودش را دستگاهی جدا از ملت میداند، چرا که عده‌ای در آنجا نشسته‌اند بدون اینکه به کیفیت‌ها و ارزش‌های کالا، آشنایی کامل داشته باشند فقط با چند سوال و جواب از صاحب کالا قیمت گذاری میکنند و تا آنجا هم که دیده‌ایم، این قیمت‌ها یا بالاتر از قیمت در بازار است یا اصولا با آن تطبیق نمیکند. مرکز بررسی قیمت‌ها همیشه منتظر میماند تا ظاهرا کالایی نایاب شود، بازار سیاه پیدا کند، آنوقت به ادعای سازنده‌اش تسلیم شود و قیمت را بالا ببرد و چند ماه بعد مجددا همین کار را تکرار کند.

یخ، بهترین نمونه قیمت گذاری مرکز بررسی قیمت‌ها است که در چند سال اخیر گرفتارش شده‌ایم، تولید کننده از تولید کافی پرهیز کرده، بازار سیاه بوجود آورده، و بعد هم مرکز بررسی قیمت‌ها، قیمت را افزایش داده است، در همه موارد همین کار را کرده‌اند حالا هم نوبت کبریت شده است من نمیدانم ما که تا چند سال قبل بازار کبریت پاکستان و شیخ نشین‌ها را در دست داشتیم حالا چرا باید با کمیابی کبریت روبرو شویم.

کارخانه که نمیتواند، نیمی از کارگرانش را اخراج کند، یا نیمی از دستگاهش را بخواباند، چون یا باید کارخانه کار کند که بنابراین تولید باید حداقل درحد تولید سال‌های قبل باشد یا آنکه تعطیل کند و تولید نداشته باشد، در حالیکه کارخانجات ما، تولید را ظاهرا کاهش داده‌اند، چرا برای آنکه مرکز بررسی قیمت‌ها، قیمت را افزایش بدهد ما در مملکت خود استاندارد داریم. این موسسه استاندارد متخصص و کارشناس دارد برای همین کبریت هم معیاراستاندارد دارد اما کدام کبریت تولیدی ما درحد استاندارد ساخته میشود، از طرفی موسسه استاندارد و مرکز بررسی قیمت ها زیر نظر وزارت بازرگانی هستند. چرا در قیمت گذاری و تعیین استاندار باهم همکاری ندارند و اطلاعات خود را رد و بدل نمیکنند و چرا بر اساس این اطلاعات تصمیم نمیگیرند.

قسمتی از کار وزارت بازرگانی، وارد کردن پیاز و سیب زمینی شده است، در حالیکه یکی از اساسی‌ترین کار این وزارتخانه دادن اطلاعات تجارتی و بازرگانی با مردم است.

در این سازمان هیچکس نیست که مثلا آمار بدهد، آمار تولید، آمار مصرف و آمارهایی که بتواند راهگشای تاجر و بازرگان باشد و بهمین جهت است که در بازار ما گاهی نوعی کالا اشباع میشود تا جایی که مصرف ندارد، خریدار ندارد، و تاجر وارد کننده‌اش ضرر میکند. و یا بالعکس. در حالیکه این وظیفه وزارت بازرگانی است که کار راهنمایی و حرکت تجارت را بعهده بگیرد و تجار را بازیر و بم کارها آشنا سازد.

این بحث ادامه دارد

زون لاین ZONELINE
به هیچ دستگاهی وابسته نیست.

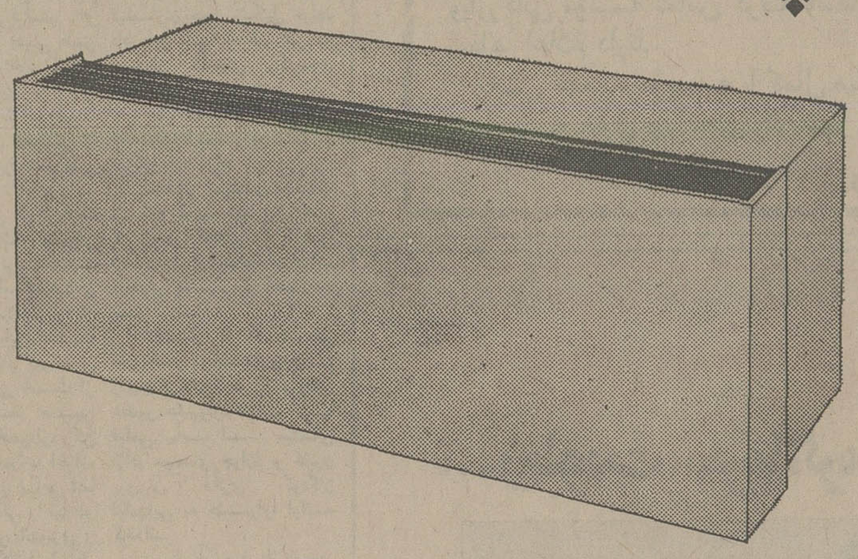

زون لاین جنرال الکتریک واحدی مستقل است برای گرما و سرمای یک اتاق

زون لاین واحد بسیار زیبائی است که بتنهائی و بدون وابستگی به هیچ دستگاه و مرکزی خود بخود عمل میکند

سرما را بوسیله سیستم گازی و گرما را با هیتر برقی ، کویل آبگرم و یا بخار تامین میکند

زون لاین واحدیست بسیار مقرون بصرفه که مستقل از هر گونه دستگاه مرکزی در تابستان سرد و در زمستان گرم میکند

مشاور قبل و بعد از فروش

دستگاههای تهویه مطبوع

نماینده انحصاری دستگاههای تهویه مطبوع جنرال الکتریک در ایران: شرکت مهندسی و بازرگانی پارس

خیابان حافظ ، کوچه آرژانتین ، شماره ۱/۴ ، تلفن: ۸۳۸۱۹۴ـ۸۲۹۴۵۵ـ۸۲۷۵۰۲

جدول

ویژه ۹۷۱۶ شماره عادی ۱۱۹۸۸

افقی — ویژه — عمودی

۱ ـ بی گمان اولین سیاح ایرانیست و ثمره سیاحتش کتاب زادالمسافرین است ـ توجه داشتن به کسی ۲ ـ عزیز عرب ـ رندان در آنجا گرد هم آیند ـ شهری در ایران ۳ ـ باران از آن بارد ـ از گلهای خوشبو ـ کلاهخود ـ نام قدیم ویت نام ۴ ـ مسافتی که تیر می پیماید تابه هدف برسد ـ ضربه با سربرتوپ ـ تنهاست ـ نیم صدای حشره ۵ ـ در اصطلاح حسابداری موازنه دارائی و بدهی است ـ بنیان گزار ۶ ـ پایه و بنیان ـ صورت ـ غده بی آزاری که گاهی زیر گلوسروکله‌اش پیدا میشود ـ علامت مفعول صریح ـ سودن ۷ ـ به بیمار خدمت می کند ـ دهان پرنده ـ درخت انگور ـ چپاول کردن ۸ ـ از معروفترین آثار ارنست همینگوی ـ ۹ طریقه و روش ـ ضمیریست ـ حرف شرط ـ رنگ و گونه ۱۰ ـ دباغی کردن پوست ـ اسب در لفظ آذری ـ ارج نهادن ـ حرف درد ـ گل بتونه ۱۱ ـ لباسی که خانم می پوشد ـ قرض به گردنش افتاده ۱۲ ـ صفت عدد ـ حرفی است دروقت آرزو ـ از صور فلکی ـ شهری در امریکا ۱۳ ـ دو سه پیاله که بزنند چنین میشوند ـ خانه تابستانی ـ علامت صفت تفضیلی ـ پیروفرتوت ۱۴ ـ جای استراحت ـ با آن رنگ درست می کنند ـ مکان ۱۵ ـ از حالی به حال دیگر در آمدن ـ از شاعران قرن ششم هجری که در رودخانه جیحون غرقش کردند.

۱ ـ از بزرگان بجا میماند ـ اصلی و مرکزی ـ سودپول ۲ ـ از موجودات تک یاخته‌ای ـ برروی اسرار می نهند ـ قدرت داشتن ۳ ـ از جهات اربعه ـ ستاره‌ای دردب اصغر ـ کلاه بزرگی که دروقت بارندگی برسر می نهادند ۴ ـ از مرغان افسانه‌ای ـ خانه ـ نمایشی از ماه ـ رودی در افریقا ۵ ـ کند ذهن ـ نوعی قمر مصنوعی است ـ یکدسته زلف ـ توانائی ۶ ـ مدت زمانی که دل شاعر از او طلب جام جم میکرد ـ از اصطلاحات بازی شطرنج ـ پرنده ایست ۷ ـ خداوند یکتا ـ گوشه راحت ـ گوش ـ نقطه مقابل بیع ـ ۸ ـ حرف و سخن ـ توانا و زورمند ـ کوهی در فارس ۹ ـ کشک ـ موسیقی جوان پسند ـ نوعی طریقه فیلم برداری ـ از عناصر شیمیائی ۱۰ ـ به کار آرایش خانم آید ـ نرسیده ـ گرفتار شده ۱۱ ـ تردستی در کار ـ قبل از دعوا برمیدارند ـ قلب است و عقل را هم گفته‌اند ـ حیله و نیرنگ ۱۲ ـ دیوار بلند ـ در آن شراب نوشند ـ خوراک اشتران است ـ کلام معتبر ۱۳ ـ به کار روشنائی آید ـ طایفه ـ خرد و کوچک ۱۴ ـ ابتدا ـ نوشته شده ـ کاریکه انجام آن ضروریست ۱۵ ـ پهلوانان و دلیر ـ مخترع ترانسفورموتور متناوب ـ شهری در ایران.

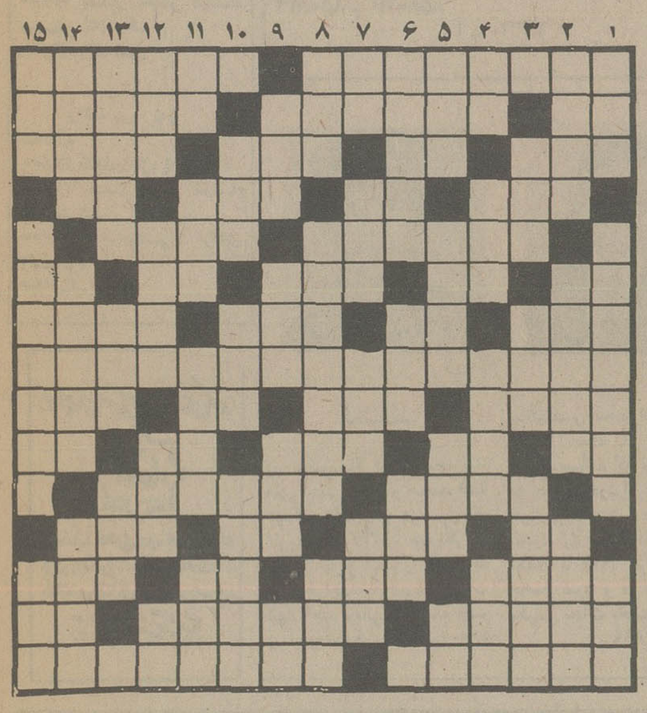

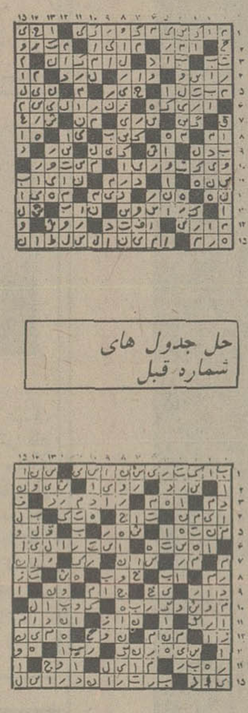

حل جدول های شماره قبل

افقی — عادی — عمودی

۱ ـ اثری از ژان ژاک روسو ـ خطیب مشهور دوره انقلاب فرانسه ۲ ـ بلی به زبان روسی ـ زمانی قسمتی از خانه بود ـ عملیات نظامی به طریقه آزمایش ۳ ـ شکوه ـ ضمیر متصل ـ گاهی جان به لب میرساند ـ واضح و آشکار ۴ ـ کمتر زیر بار حرفش میروند ـ قورباغه ـ رودی در مرز ـ اسب در لفظ آذری ـ ۵ ـ خویشی و پیوستگی ـ قسمتی از هوا ۶ ـ آخرین حرف ـ با تخته رویهم میشود ـ خالص ـ شاعر هفت ساله‌اش را می پسندید ـ شخص ۷ ـ نوعی لباس است ـ ویسکی بی سودا ـ گاهی به بینی می اندازند ـ ـ چند تا نکته ۸ ـ اولین قرار داد نفت را با ایرانیان بست ۹ ـ همدم و یار ـ مکر و حیله ـ تنهای تنها است ـ دردل حاشیه جای گزیده ۱۰ ـ عددی است ـ حرف درد ـ کمک و یاری ـ صدمتر مربع ـ علامت جمع ۱۱ ـ مطلوب و منظور ـ اگر از طرفین دعوا بیشتر کتک بخورد عجبی نیست ۱۲ ـ واحدی در وزن ـ نخ تابیده ـ گل چسبنده ـ بردوش نهند و برند ۱۳ ـ آرزوی ریش دارد ـ مخترع تلگراف ـ بی قلاده ـ حرف عصای وارونه ۱۴ ـ خراب شده ـ آنچه که انتهایی ندارد ـ ضمیریست ۱۵ ـ شهری درایران ـ معروفترین صدراعظم دوره قاجاریه.

۱ ـ گندم خورد و از بهشت رانده شد ـ نوعی سقف پوش است ـ امر به سعی کردن ۲ ـ به کمک احتیاج دارد ـ روز جمعه ـ خراب باشد ۳ ـ درمان درد می کند ـ مبحثی در شیمی ـ جناحی در جنگ ـ ۴ ـ خداوند یکتا ـ کلاش و زرنگ ـ سمت چپ ـ سگ مریض ۵ ـ اشاره به نزدیک ـ از وظیفه خواران خزانه غیبت ـ خوراک اشتران است ـ تازه ۶ ـ شهری درخراسان ـ از بستنی‌ها ـ زراعتی که به آبیاری احتیاج ندارد ـ ۷ ـ ضمیر مفرد ـ معدن ـ نصف شده ـ فلز حروف ۸ ـ صفت فلفل است ـ پدر همه عالمیان ـ سازمانی در امریکا ۹ ـ چین و چروک پوست بدن ـ مخزن بنزین ـ ضد زود ـ اندک ۱۰ ـ قعر جهنم ـ واحد لباس ـ از نژاد هاست ۱۱ ـ دریا ـ برای مریض حکم غذا را دارد ـ برای عرضه کالا باز می کنند ـ شهری درایران ۱۲ ـ اهلی شده ـ صاحب دو دیده روشن ـ ماهی در سال عرب ـ دهان پرنده ۱۳ ـ کیسه چرمی ـ از لوازم آرایش خانمها ـ موی گردن اسب ۱۴ ـ تنگ مدرج ازمایشگاه ـ کم شده ـ کارش روایت کردن است ۱۵ ـ پساوندیست ـ در خواست تجدید رسیدگی بدعوا ـ بزرگ و رهبر

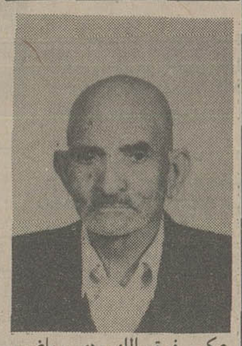

عکس فوق اللهوردی ریاضی مهر متولد ۱۲۸۴ شماره شناسنامه ۱۸۴۵ محل تولد شیشه وان مدت یک هفته است که از منزل خارج گشته و تاکنون مراجعت ننموده است هرکس اطلاعی از وی دارد به نشانی خیابان آریامهر خیابان کاج کوی ۲۴ پلاک ۴۲ تلفن ۶۵۲۶۹۷ اطلاع داده و خانواده‌ای را از نگرانی بدر آورد.

شماره دهم

مجله جامعهٔ نوین

فصلنامه گروه بررسی مسائل ایران در پرتو انقلاب شاه و ملت

منتشر شد

ترجمه کامل مقاله علیاحضرت شهبانوی ایران تحت عنوان «توسعه به گونه ای دیگر» ومقالاتی از: دکتر محمد اسماعیل رضوانی علی اصغر شمیم. کامران بهنیا.

وگزارشهائی درباره: جهانگردی وایران گردی درکشور، بررسی وضع تغذیه رایگان، مسائل رفاهی.

ازکتابفروشیهای معتبر بخواهید

آگهی استخدام

شرکت مخابرات ایران بمنظور تکمیل کادر پرسنلی خود. به تعدادی مهندس به ترتیب ارجحیت رشته تحصیلی (ارتباط و مخابرات، الکترونیک، برق و کامپیوتر «نرم افزار») نیازمند است. واجدین شرایط می توانند فرم ذیل را تکمیل همراه با یکبرگ فتوکپی شناسنامه و ۲ قطعه عکس ۴×۳ حداکثر ظرف ۱۰ روز پس ازانتشار این آگهی به صندوق پستی شماره ۶۶۷ تهران ارسال دارند. متقاضیان برای کسب اطلاعات بیشتر می توانند به اداره استخدام امور پرسنل واقع در خیابان کوروش کبیر ـ نرسیده به چهار راه سید خندان کاخ مرکزی مخابرات مراجعه نمایند.

شرایط کلی استخدام:

۱ـ عدم اشتغال در سازمانها و مؤسسات وابسته به دولت و بخش خصوصی.

۲ـ سن داوطلبان نباید از ۳۵ سال بیشتر باشد.

۳ـ گواهی تندرستی با تائید اداره بهداشت صنعتی شرکت مخابرات ایران

۴ـ نداشتن سوء پیشینه کیفری مؤثر از واجدین شرایط پس از بررسی مدارک ارسالی کتبا دعوت بعمل خواهد امد. فرم درخواست کار از شرکت مخابرات ایران

نام..... نام خانوادگی ..... نام پدر ..... تاریخ تولد ..... شماره شناسنامه ..... محل صدور ..... مدرک تحصیلی ..... رشته تحصیلی ..... وضعیت خدمتی ..... نشانی کامل: ..... شماره تلفن .....

امضاء داوطلب

م الف ۱۱۹۰۵

امروز وفردا درتلویزیون ببینید

برنامه اول (شبکه)

دوشنبه

۱۸/۴۵ اسلاید و موزیک
۱۹/۰۰ اخبار
۱۹/۰۵ یک. دو. سه
۱۹/۳۰ وضع اضطراری

۲۰/۳۰ گریف (اخرین آهنگ
۲۱/۳۰ اخبار
۲۱/۵۰ آقای مربوطه

سه شنبه

۱۸/۴۵ اسلاید و موزیک
۱۹/۰۰ اخبار
۱۹/۰۵ مزرعه سبز
۱۹/۳۰ والتون ها (گناهکار)
۲۰/۳۰ سلطان صاحبقران
۲۱/۳۰ اخبار
۲۱/۵۰ آقای مربوطه

تلویزیون بین المللی

دوشنبه

۱۹/۰۰ اخبار
۱۹/۲۰ تولد ازاد
۲۰/۱۰ رودا
۲۰/۳۵ برنامه مخصوص
۲۱/۰۰ شکارچی

۲۱/۵۰ اخبار

سه شنبه

۱۹/۰۰ اخبار
۱۹/۲۰ خدای بزرگ
۱۹/۴۵ افراد خانواده
۲۱/۰۰ بل امی
۲۰/۱۰ خیابانهای سانفرانسیسکو
۲۱/۵۰ اخبار

برنامه دوم

دوشنبه

۱۹/۰۰ اسلاید و موزیک
۱۹/۳۰ کارتون (هالک - مردی درون یک هیولا)
۱۹/۵۰ فیلم سینمائی (یک تراژدی بزرگ امریکائی بکارگردانی - جی - لی. تامپسون
۲۱/۲۵ سوال مردم، پاسخ مسئولان.
۲۱/۳۰ اخبار
۲۱/۴۵ چند ترانه

سه شنبه

۱۹/۰۰ اسلاید و موزیک
۱۹/۳۰ دنیای بچه ها (کانادا)
۲۰/۰۰ زمان
۲۱/۰۰ پدر عزیز (دردسر یک دندان)
۲۱/۲۵ سئوال مردم، پاسخ مسئولان
۲۱/۳۰ اخبار
۲۱/۴۵ چند ترانه

دکتر کاوسی برنامه جشنواره آسیا را اعلام کرد

جایزه فیلمساز برنده ساختن فیلم دیگری است

طی ضیافتی که از طرف سازمان جشنواره‌ی جوانان آسیا در باشگاه توس برگزار گردید، دبیر جشنواره دکتر هوشنگ کاوسی پیرامون این فستیوال سخن گفت و

اشاره کرد: زمان برگزاری جشنواره بخاطر مصادف شدن با ایام سوگواری به بعدازجشن هنر موکول شده است از تعداد روزهای جشنواره و هم از تعداد جوایز نیز کاسته شده است. قبلا جشنواره درهشت روز برگزار میشد و امسال به شش روز تقلیل یافته است. درضمن بجای هشت جایزه چهار جایزه درنظرگرفته شده با این تفاوت که جوایز نقدی افزایش یافته‌اند جوایز باین ترتیب داده خواهد شد:

جایزه های زرین اتحادیه آسیایی رادیو تلویزیون به بهترین فیلم به مفهوم مطلق باضافه‌ی مبلغ هزاروپانصد دلار، جایزه‌ی زرین «فریدون رهنما» باضافه مبلغ هفتصدوپنجاه دلار و دو جایزه‌ی نقره سازمان رادیوتلویزیون ملی ایران باضافه‌ی پانصد دلار، علاوه براین جوایز امسال جایزه بزرگی هم از طرف جشنواره درنظر گرفته شده تا به فیلمسازی داده شود که از طرف

دکتر هوشنگ کاوسی دبیر جشنواره جوانان آسیا

هیئت داوران مختلط ترکیبی از هیئت داوران بین المللی و نویسندگان جراید و کمیته انتخاب، برگزیده شده باشد، جایزه‌ی فوق سرمایه گذاری تلویزیون است درطرح آینده‌ی فیلمساز،

که فیلمش را با هزینه‌ی رادیوتلویزیون ملی ایران خواهد ساخت. ضمنا نویسندگان جراید هم امسال مجازند از طرف خود دیپلم افتخاری به بهترین فیلم انتخابی خود بدهند.

مرکز تلویزیون فارس هم یک جایزه به فیلمهای جنبی خواهد داد.

برنامه‌ی فستیوال امسال تشکیل شده است از قسمت مسابقه، قسمت جنبی «نمایش آزاد» و شب های فیلم. برای قسمت مسابقه و جنبی طبق هرسال کمیته‌ی انتخابی ازمیان فیلمهای ارسالی بهترین ها را انتخاب می کنند تا در قسمت مسابقه و بعدازآن فیلمهایی با ارزش کمتر را درقسمت جنبی نمایش دهند.

حتی فیلمهایی که از طرف فیلمسازان جهت نمایش درقسمت جنبی فرستاده شده باشد نیز از طرف کمیته‌ی انتخاب بررسی میشوند و باز بهترین ها برای این قسمت انتخاب میشوند. کمیته‌ی انتخاب ترکیبی است از اسماعیل شنگله، حسین مختاری، بهمن مقصودلو، رکن الدین خسروی، سهراب اخوان، پروانه‌ی معصومی، پرویز شفا و داوران بین المللی را نیز دو داور از کشورهای اندونزی و فیلپین و همچنین کامران شیردل و مهدی میرصمد زاده از ایران تشکیل میدهند.

پنجمین داور درمحل انتخاب خواهد شد که یک خانم فیلمشناس نیوزلندی است. درقسمت «نمایش آزاد» تنها دفتر جشنواره فیلمهایی را جهت نمایش دراین قسمت انتخاب می کند که ویژگیهائی دارند.

و اما «شب های فیلم» را جشنواره جهت مهمانان و فیلمسازان جوان تشکیل خواهد داد. این شبها اختصاص به نمایش فیلمهای برگزیده‌ی فیلمسازان دنیا دارد. درطی شش شب چند فیلم خوب از آثار کلاسیک سینما دراین جشنواره نمایش داده خواهد شد.

تابحال کمیته‌ی انتخاب «بیست» ساعت فیلم دیده است که برطبق گفته‌ی دکترکاوسی زمان فوق جهت انتخاب فیلمهای مناسب برای جشنواره بسیارکم است.

تابحال از کشورهای امریکا و یوگسلاوی فیلم رسیده و هنوز از کشورهای عضو جشنواره جوانان آسیا فیلمی نیامده است. سینمای آزاد، سینمای جوان، و کانون پرورش فکری کودکان فیلمهایی به جشنواره ارائه کرده‌اند.

درسال آینده در آئینامه‌ی جشنواره تغییراتی داده خواهد شد. در جشنواره‌ی ششم، نمایشگاه عکس، طراحی و صنایع دستی درجوار جشنواره برگزار خواهد شد، تا جوانانی که درحیطه های دیگر هنر تبحری دارند بتوانند دراین جشنواره شرکت کنند.

اطلاعیه

مؤسسه بررسی وکار برد گیاهان داروئی صنعتی ایران بدینوسیله اعلام میدارد تا تعیین مراکز فروش فرآورده‌های گیاهی دوستداران وعلاقمندان لوازم زیبائی بهداشتی ودم کرده‌های گیاهی میتوانند با تلفن شماره ۲۲۸۰۲۵ با پخش فروش وبازرگانی مؤسسه تماس گرفته وسفارشات خود را شفاهاً اعلام دارند.

پخش خدمات مؤسسه با کمال میل سفارشات شما را به منزل ویا محل کار شما میرساند.

روابط عمومی

برنامه‌های رادیوپس از تلویزیون

دوشنبه

صدای ایران

۲۲/۰۰ ـ بعد از اخبار داستان شب
۲۲/۳۰ ـ جنگ خراسان
۲۳/۰۰ ـ اخبار
۲۳/۰۵ ـ ادامه جنگ خراسان

دوشنبه

برنامه دوم رادیو

۲۲/۰۰ ـ گلهای تازه (استریو)
۲۲/۳۰ ـ اخبار
۲۲/۳۵ ـ کنسرت شب
۲۴/۰۰ ـ موسیقی رقص (استریو)

صدای ایران ـ برنامه اول رادیو

سه شنبه

۲۲/۰۰ بعداز اخبار کوتاه داستان شب
۲۲/۳۰ گلهای رنگارنگ
۲۳/۰۰ بعداز اخبار کوتاه موسیقی کلاسیک
۲۳/۳۰ برگ سبز

برنامه دوم رادیو

سه شنبه

۲۲/۰۰ گلهای تازه (استریو)
۲۲/۳۰ بعداز اخبار کوتاه کنسرت شب
۲۴/۰۰ موسیقی رقص (استریو)

صدای ایران

مجموعه جدید حمید مصداقی

در تلویزیون ملی ایران، حمید مصداقی دست اندرکار تهیه مجموعه‌ای جدیدی است.

از وی در جشنواره اول جهانی فیلم «تجاوز»، درقسمت اطلاعات جشنواره و در جشنواره دوم فیلم کوتاه «آلودگی هوا» درقسمت مسابقه نمایش داده شده است. مجموعه جدید حمید مصداقی زمینه مستند دارد. دراین مجموعه سازنده درنشست با طبقات مختلف مردم و زندگی با این آدمها ضمن تشریح زندگی آنها به بررسی مشکلات فرد مشخص شده میپردازد. سوال دراین نشست خودبخود در ذهن تماشاگر و سازنده با دیدن شکل زندگی فردموردنظر بوجود خواهد آمد. ازاین گذشته سازنده قصد نتیجه‌گیری ندارد. و نتیجه را باید تماشاگر خود دراین رویارویی بیابد.

فیلم تجاوز، هنوز به نمایش درنیامده و از زمان جشنواره اول از دادن پروانه باین فیلم خودداری شده است.

درضمن از حمید مصداقی فیلم کوتاه جدیدی بنام چندگل پرپر نیز آماده نمایش است (این فیلم همه زمینه‌ای مستندگونه دارد)

که امید است درششمین جشنواره جهانی فیلم تهران موفق بدیدار آن گردیم.

خبرهای تازه‌ای ازجشنواره فیلمهای کودکان

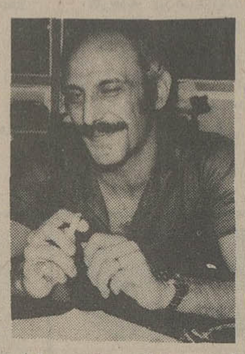

نعمت حقیقی سازنده‌ی فیلم سکه

جشنواره‌ی کودکان و نوجوانان ازجمله موفق ترین جشنواره های ماست که هرسال برگزار میشود. سازمان این جشنواره علاوه براینکه درهرسال یک گردهم آیی خوب در محدوده‌ی زمان برگزاری از نخبه‌ترین فیلمسازان سینمای کودکان بوجود می آورد، درطول سال نیز درجهت آشنایی کودکان و نوجوانان و حتی بزرگسالان با سینما فعالیت های مثمرثمری انجام میدهد.

اکنون در مرکز تولید فیلم کانون پرورش فکری کودکان جنب و جوشی جهت دوازدهمین جشنواره بچشم میخورد:

امسال: فریدون معزی مقدم دومین فیلم خود را درجشنواره عرضه خواهد کرد. این فیلم «دویدم و دویدم» نام دارد. فیلم اول فریدون معزی مقدم دبیرکل فستیوال کودکان و نوجوانان «در کتابخانه» نام داشت که در جشنواره‌ی دهم نمایش داده شد.

نعمت حقیقی فیلمبردار فیلمهای کیمیایی فیلمی به نام «سکه» دردست تهیه دارد. فکر فیلم فوق را نعمت حقیقی یکسال پیش داشت و بعدازکار روی سناریو سرانجام امسال ساختن فیلم را شروع کرد.

فیلمبردار و نویسنده فیلمنامه نعمت حقیقی است. ناصرتقوایی طرح جدیدش «ازچشم خودبپرس»، را نیز احتمالا برای کانون خواهد ساخت گرچه خود تقوایی در مورد ساختن آن اطمینانی ندارد و هنوز صحبت های مقدماتی انجام گرفته ولی از طرف کانون بعنوان طرح آینده سازمان تولید اعلام شده است.

تقوایی درزمینه کارهای کودکان تجربه‌ی موفق «رهایی» را پشتوانه دارد.

«زنگ اول، زنگ دوم» نام فیلم جدیدی است که درکانون پرورش فکری کودکان توسط کیومرث پوراحمد ساخته شده، وی درسریال آتش بدون دود دستیار نادرابراهیمی بوده است.

دیگر در زمینه‌ی فیلمهای زنده، «شاپورقریب»، نیز فیلمش «سه ماه تعطیلی» را جهت دوازدهمین جشنواره دردست تهیه دارد. درزمینه های کارهای انیمیشن «نورالدین زرین کلک» علی اکبر صادقی، فرشیدمثقالی سه یار جدانشدنی سینمای کارتون درحال آماده کردن ساخته های جدید خود هستند

فیلم نورالدین زرین کلک «امیرحمزه» نام دارد. «زال و سیمرغ» ساخته‌ی علی اکبر صادقی است. و «پدر» را نیز فرشیدمثقالی برای نمایش درجشنواره میسازد. یک فیلم انیمیشن دیگر نیز با نام نغمه ها توسط خاچیک در مرکز تولید فیلم کانون دردست تهیه است.

„ایزوپال„ عایق بام...

...رطوبت، سرما، گرما، صدا

با سیستم ایزولاسیون اسپری با ماده پلی اوریتین (پخش با فشار هوا)وبدون عملیات ساختمانی قابل استفاده :

واحدهای مسکونی ـ کارخانجات ـ انبارها ـ سردخانه‌ها ـ آشیانه هواپیمائی ـ مرغداریها ـ مخازن ـ کانتینرها و .....

امتیازات انحصاری ایزوپال :

- باصرفه اقتصادی از نظر وقت و هزینه
- برای پوشش بامهای آسیب دیده و ترک خورده
- با وزن کم و قابل استفاده رفت وآمد
- مقاوم در مقابل آتش سوزی و مواد آتشزا

قابل استفاده برای بام‌های شیروانی ـ چوبی ـ سیمانی ـ آسفالته ـ کاه‌گلی و انواع دیگر ایزولاسیون با ایزوپال زیر نظر متخصصین آلمانی و دراسرع وقت انجام میشود .

شرکت پلی میکس خیابان ظفر ۲۲۶ تلفن : ۲۲۸۴۱۳ ـ ۲۲۲۹۰۶

دوره های تلویزیون رنگی و سکرتری (منشیگری) ۲ ساله با اخذ دیپلم رسمی از انگلستان

تهران انتهای خیابان وزراء (پارک) خیابان گاندی خیابان پنجم پلاک ۲ طبقه دو تلفن ۶۸۵۳۳۳ و ۶۸۱۲۳۱ و ۸۵۰۸۳۴ و ۸۵۸۰۴۶

آ ـ ۲۴۳۲۰

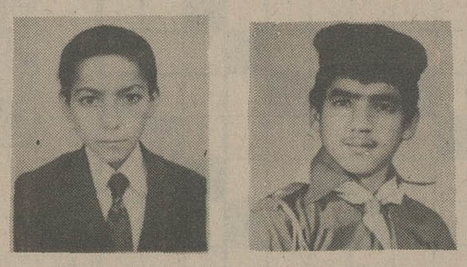

گمشدند

دو عکس بالا دو پسربچه بنام های احمد وفائی و محمدرضا عیدک زاده اهل دزفول از تاریخ ۳۶/۵/۱ با همدیگر از دزفول خارج شدند و تاکنون به منزل مراجعه نکردند مشخصات آنها: احمد وفائی ۱۶ ساله چشم و ابرومشکی قد حدود ۱۶۰ سانتیمتر. محمدرضا عیدک زاده ۱۴ ساله پای راستش فلج و کج میباشد که از آن میلنگد دو خانواده دزفولی از هموطنان خود خواهشمندند دو پسربچه نامبرده را هرکجا دیدند با تلفن ۲۵۵۵ یا ۲۹۹۱ دزفول تماس حاصل نموده و دو خانواده را از نگرانی نجات بخشند.

آ ـ ۴۸۸۲

صاحبان صنایع و بازرگانان کشور

الاخاء

تهیه مجله مربی و بیگ پیوند و گروه اشتریات مؤسسه علاقات با اشتیاق نیازندگی بدانکشور مربی روزهای شنبه منتشر میشود

آگهی استخدام استادیار

موسسه آموزش عالی آمار و انفرماتیک برای تکمیل کادر آموزشی خود از بین افرادی که دارای حداقل درجه دکترا در رشته های ریاضی ـ احتمالات ـ آمار ـ کمپیوتر باشند تعدادی را طبق مقررات آئین نامه استخدام اعضاء هیئت علمی موسسه بعنوان استادیار تمام وقت یا نیمه وقت استخدام مینماید.

داوطلبان میتوانند تقاضای خود را بانضمام فتوکپی مدارک تحصیلی ارزشنامه تحصیلات خارجی مورد تائید وزارت علوم و آموزش عالی ـ ریزنمرات دانشگاهی ـ بیوگرافی کامل و دو قطعه عکس خود را حداکثر تا تاریخ ۲۵۳۶/۶/۳۰ بوسیله پست به نشانی مؤسسه واقع در خیابان تحت جمشید ـ مقابل سفارت امریکا ـ شماره ۳۹۷ ارسال دارند.

از داوطلبان واجد شرایط برای انجام مصاحبه دعوت بعمل خواهد آمد.

موسسه آموزش عالی آمار و انفرماتیک

م الف ۱۲۱۰۴

آ ـ ۲۴۳۹۰

اسامی کلیه قبولشدگان کنکور اعزام دانشجو

۲۰۱۲ نفر در کنکور اعزام دانشجو که حدود ۲۲ هزار نفر در آن شرکت کرده بودند قبول شدند سازمان سنجش آموزش کشور اعلام کرد این عده بالاتر از ۶۴ نمره آورده اند که حدود ۶۰ درصد جمع نمره میباشد.

اسامی قبولشدگان بترتیب حروف الفباء چاپ شده و شماره ای که جلوی اسامی میباشد شماره شناسنامه میباشد

قبولشدگان کنکور اعزام با داشتن پذیرش معتبر باید در کلاسهای توجیهی سازمان امور دانشجویان کشور شرکت کنند تا با کشوری که قصد ادامه تحصیل در آنجا را دارند آشنا شوند.

ابادفومنی نقی ۵۴ ابانی کاوه ۱۳۷۸ ابراهامیان ارمن ۴۲۹ ابراهیم پور عباس ۲۶۲ ابراهیم قربانی فریبرز ۳۱ ابراهیمی کاشف مهدی ۲۵۰۰ ابراهیمی نیا فرزانه ۵۱۳۸۰ ابراهیمیان زهرا ۲۹۷ ابراهیمیان علی ۷۲۲ ابراهیمیان قشلاق ادیک ۷۰۹۱ ابنوس دافیک ۲۶۴ ابوالحسنی شهرضا فرید ۸۲ ابوالفتحی فرهاد ۲۹۰ ابوالفظلی ماجد ۱۸۸ ابوالقطبان کامران ۱۸۷۸ ابوتراب حسن ۲۰۱ ابوحمزه حبیب اله ۴۰۱ ابولیان مسیحی ارمنی کارمن ۵۲۰ ابی زاده دالیا ۷۴۰۵ اتحادیه بابک ۲۰۶۸ اتحادیه فرخ ۴۳۴ اتحادیه ماندانا ۱۲۱۰ اثباتی عباس ۲۹۲ اثم حسین ۴۴۹ اثمی عباس ۲۳۲۳۴

احادی فرامرز ۱۲۳۳ احدوت مهران ۱۰۳۲ احمدی فرهاد ۱۷۹ احمدی سرکانی مهیار السادات ۱۲۵۹ احسانی بهزاد ۳۰۲۸ احسانی سیدفرهاد ۱۲۷۸ احسانی یگانه بهمن ۷۰۹ احمدی افسانه ۲۱۹۶۴ احمدی سعید ۳۹۷ احمدی مهران ۶۹ احمدی پور ادین ۴۱۷۹۶ احمدی نائینی فرهاد ۱۰۷۲ اخباری سعید ۱۷۷ اخباری ازاد کاملیا ۲۵۳۷ اخگر نیا بیژن ۵۶۷ اخوان حسین ۴۳۴ اخوان سراج ۳۳۳۳ اخوان تویسرکانی بهرخ ۱۹۴ اخوان خرازیان علی ۲۸۱۵۰ اخوان رجبی کاظم ۹۶ اخوت شهرام ۱۰۷۲ اذرپی مینو ۷۷۵۹۳ آذری ایدا ۴۹۶ آذری فرشته ۱۵۱۴ آراسته علیرضا ۱۰۱ اراکلیانس ادوین ۱۹۰۲ ارباب فرهاد ۱۱۷ ارباب شیرانی علیرضا ۲۱۸ اربابی حوری سابق پوران ۲۶ اربعی یزدی نسرین ۷۱۹۳ اربیج حسین ۱۲۰۵ ارجمند شهرام ۴۸۳۵ ارجمند ویدالپدیاترز ۲۸۹ اردبیلی کامبیز ۴۰۴ اردکانیان محسن ۴۳۳ اردلان بابک ۱۰۲۵ اردلان سوسن ۹۱ اردلان ندا ۲۰۱۹ اردلان غلامشاهی شهرام ۹۲ ارزیلی امیرعلی ۵۲۶ ارسطوهادی ۲۰۰ ارسطوفرقرهمند ۲۴ ارشدی عبدالکریم ۳۱۶۸ ارمچی هما ۳۱۶۷۷ ارمند مظفر ۶۴ اروانی بابک ۳۷۷۲ ارومچیان فتانه ۴۰۲ ازیان پور کاشانی ژیلا مریم ۳۳ اریانی مهرداد ۱۷۰۶ اریانی محمدرضا ۹۲۸ اریانی نژاد شاهین ۴۲۵۲ ازاد بهروز ۳۷۲ ازاد شهلا ۹۷۳ ازاده افسانه ۳۲۴۵۷ ازاده تنکابنی فرامرز ۱۱۱۳ ازادی حاجی موسی همایون ۱۵۵۹ ازرم شاهپور ۹۹۴ ازرمی ازیتا ۱۹۲۰ ازرمی پور پرویز ۲۳۴۲ استواری مارگارتا ایران ۳۵۵ اسحاق در استهانیان گارنیک ۱۶۴۶ اسحاقی محسن ۳۵۹۹ اسحاقیان شیفرا ۵۸۰ اسدزندی سعید ۲۳۹۹ اسدی پور لاله ۱۲۳۳ اسدی تبار مرتضی ۴۹۸ اسدیان مصعد ۴۶ اسراری پرویز ۸۱ اسرائیلیان کنارکی ارمازیک ۲۳ اسرائیلیان کنارکی و ازریک ۳۰۲ اسعدیان عباسعلی ۱۱۶۴ اسفندیاری نوری فرشاد ۱۱۳۱ اسکندانیان محمدحسین ۱ اسکندری اسفندیار ۸۳۴ اسکندری ژوزف ۶۶۲ اسکندری سیروس ۱۶ اسکندری محمود ۴۲۲۴ اسلامبولچی سعید ۱۱۲۸ اسلامی خسرو ۱۴۲ اسلامی زاده مجتبی ۹۴۳ اسلامیان زهرالاله ۹۲ اسماعیل زاده علیرضا ۵۲۴ اسماعیلی خطیر اریا ۴۴۳ اسمعیل بیگی رامین ۷۷۶۷ اسمعیل زندی علی ۴۳۰ اسمعیل شیرازی مهناز ۳۰۰۳ اسمعیلی همایون ۱۲۰۴ اسمی احمد ۶۳۰۳ اشرافی کاشکی رضا ۵۹۲۱۵ اشراق جهرمی شهرام ۱۱۱ اشراقی نجف ابادی سهیل ۲۸۷ اشراقی یزدی فرزاد ۳۰۰ اشکان کوروش ۴۷۶۴ اشکوری سیدعلی ۲۳ اشکریز زاده نادر ۱۰۸۰ اشنائی کاوه ۳۱۴۲۱ اصباح طباتی سیدسعید ۱۴۷۲ اطلسچی امین اله ۶۰۹ اطهری نژاد حمید ۵۵۸ اظهر سیدمرتضی ۷۱۲ اعتمادی مهرداد ۴۳۵ اعتمادی تاج بخش محمدرضا ۴۸۷ اعتمادیه فرخ ۷۲۲ اعظم قاسم زاده مجید ۱۴۵۳ افاری فرامرز ۱۸۵ افاق تبریزی لادن ۴۷۷ افتاب جهانی ونوس ۵۵۷ افتخار مژده ۴۰۵ افتخاری شهرام ۹۳۷ افتخاری شهره ۴ افتخاری مهران ۱۳۲۲ افخمی فریده ۲۵۶ افخمی لادن ۱۱۰۶ افراسیابی سیامک ۵۵۹ افرند محسن ۲۰۴۳ افسرمنش طهرانی حمیده ۶۶۷ افشار جلال ۱۶۱۷ افشار فضل اله ۷۵۳ افشار گیتا ۳۲۹ افشار افراد لیلی ۱۱۶۴۵ افشار افراد مریم ۱۷۱۰ افشار حرب فرناز ۱۷۵۳ افشار هاشم خانی علی اکبر ۸۹۵ افشار هروی مقدم افسانه ۴۵۷۵۳ افشاری زهرا ۶۳۷۲۳ افشاری فرهاد ۲۲۳ افشاری ازاد ناهید ۸۷۵ افکاری قره مسجد زهرا ۵۳۷ اقا ابراهیمی جهانگیر ۱۰۴۹ اقاجان تیزابی جوزف ۵۷۲ اقارضی درمنسی نادر ۱۵۰۶ اقازاده مصطفی ۲۹۴ اقاکاظم شیرازی یاسمن ۹۴ اقامیر سیدمجتبی فرزین ۱۱۸۱ اقامیر شهرام ۸۲۰۵ اقاصراله علاقه بند علی اصغر ۴۸۶۳۶ اقایی صدرحسن ۱۱۰۶ اقائی میبدی مسعود ۱۲۶۶ اقتصادی زهره ۳۳۶ اقوامی مهدی ۶۱۰ اقوامی نگاه دخت ۷۹۸ اکاپری مسعود ۵۱۳۶ اکبرپورنیک قلب رشتی عباس ۴۵۶ اکبری علی ۱۳ اکبری فرید ۴ اکبری اسبق سعید ۶۶۵ اکبری زرین منصور ۵۶۸ اکبری مقدم فریدون ۱۰۸۵۶ اکبیا حمیدرضا ۱۶۸۲ اکتشافی نرسی ۴۰۲

اکرمی حسنین ۷۲ اگاه امیرمهایون ۴۸۵۲ اگاه فتنه ۱۵۲۳ اگاه گلناز ۵۴۶ اگاه محسن ۴۴۲ اگامی اصفهانی اورنگ ۴۸۸۲ ال ابراهیم دهکردی بهزاد ۲۲۷۸ ال علی البرز ۱۳۸۳ ال کجباف مسعود ۵۰۹۷ ال یاسین فرهانه ۹۶۵ البائوعلی سیحون محمدجمال ۱۱۸۹ الفت پور بهمن ۷۶۴ الماسیان محمد ۱۵۷۱ الوندی فواد ۸۰۸ الهوردیزاده امید ۱۶۸ الهی ابوالقاسم ۴۲۳ الهی مهران ۱۱۸۴ الهیاری اذر ۱۸۸۱ الهیاری مسعود ۸۰۳ امامی احمد ۴۸ امامی محمدرضا ۶۷۴ امانی مهدی ۱ امجدی سیامک ۱ امجدی مسعود ۲۶۵ امراجلچه مسعود ۳۵۶ امرایی همدانی فرزین ۲۴۶ امیدوار بیژن ۱۱۹۴ امیدواری مظفر کارن ۱۸۹۴ امیرپور نائینی منصور ۱۵۷۳ امیرشهیدی سیدمحمد ۳۸۱ امیرعزیزی سیدسعیدرضا ۶۲۴۷۴ امیری شهریار ۷۴۷ امیری خورهه ژاله ۱۱۷۹ امیری دشت بیاض فرزانه ۶۴۳ امین شهروز ۴۸۸ امین شیوا ۲۵۹ امین محمدکاظم ۴۲۱ امین مهدی ۱۱۶۷ امین فرد نسرین ۱۷۰ امین مظفری داود ۵۵۶ امینی افشین ۴۰۸۵۳ امینی سوسن ۲۱۳ امینی شهره ۴۲ امینی زر شهرام ۳۳۱۵ امینیان حیدری غلامرضا ۶۷ امینیان حیدری مجیدرضا ۲۱۷ انتظاری محمدرضا ۲۵۲۴ انتظاری مهدی ۵۰۷ انصاری شهره ۲۶ انصاری نسرین ۹۰۶ انصاری چهار سوقی محمدعلی ۳۴۲ انصاری زاده محمدمهدی ۱۰۴۵ انوار محمدرضا ۱۱۱۹ انوری باغبادرانی علیرضا ۴۵۲ انوشه پور حمید ۳۶ انوشیروانی فریبرز ۱۷۲۴ اوانسی مناچکانیان ادوارد ۶۹۵ اوانسیان ماریت ۱۱۸ اورعی علیرضا ۸۰ اورعی عباسیان غلامرضا ۱۵۷۶ اوصیا فیروزه ۴۸۹ امرابی رضا ۳۱۶۰ اهل نجفی علی رضا ۲۶۸۷ اموئی سیدمحمود ۲۴۱۰ ایپکچی داریوش ۲۴۳ ایت اله غفاری محمدتقی شاهین ۷۷۴ ایت الهی حمیدرضا ۵۳ ایران پرور علمداری منوچهر ۹۵ ایرانمنش مصطفی ۱۳۲۴ ایرانی نژاد بیژن ۲۱۷ ایزدی یزدی کاظم ۱۹۸ ایلخان فارسانی فرشته ۱۹۲۹ ایمانی تورج ۲۳۰۰ ایمانی نائینی کیومرث ۲۶۹۳ ایمانیان میترا ۵۲ ایمن کامران ۱۱۳۷ اینه ساز فرین ۴۲۳۸۴ باباجانی جعفر ۲۵۷ باباجانیانس میشل ۵۸ بابازاده خراسانی مجتبی ۵۷۹ بابان فرزاد ۱۱۲۱۲ بابائی شاهرخ ۳۴۰۲ بابائی ازادی داریا ۷۲۱ بابک سمیعی سیروس جان ۹۶۱ بادامچی زاده خلیل ۵۲۳ بازرگان مریم ۱۱۳۷ بازرگانی مجتبی ۱۷ باشی شکوهی محمدجعفر ۹۳۹ باغداسریان ارامائیس ۱۴۷ بافکر اذیتا ۳۶۸۶ باقرپور محمدهاشم ۱۸۷۹ فاقرزاده خورسندی مهدی ۴۷۸۷ باقری شارخ ۴۸۱۶ باقری مسعود ۵۴۲۴ باقری صادقی پرویز ۱۳۸۴ بالازاده مسعود ۱۱۴۵۴ بامداد صوفی ترانه ۳۶۴ بانک ماندانا ۲۴۴ باوندی کارن ۴۱۳۴ باویلی علیانی بهمن ۱۴

بابار کامبیز ۱۱۵۷ بت مرادا پولوس ۵۵۳ بجانیانس سرور ۱۷۸ بحری شهپره ۲۳۸ بحرینی نژاد اسفندیار ۲۹۱۲ بخارائی نیا فاطمه سودابه ۴۲۷ بختیار پیروز ۱۶۸۲ بختیاری نیا ثریا ۱۸۳ بخش گونی محمد علی ۱۲۷ بخشنده نورمن ۴۷ بخیت محمد ۲۲ بدایع مسعود ۲۹۱۸ بدخشان علی رضا ۸۳۸ بدخشان کوروش ۱۲۹۴ بدرخانی داود ۲۸۹ بدروس جولاغیانس داوید ۱۰ بدیعی بهزاد ۱۱۱ بدیعی رویا ۹۸۷ بدیعی مستانه ۷۱۹ بدیعی دزفولی محمد باقر ۳۳۴۶ برابی ایرج ۱۷۷۴ برانی مارنانی مینا ۴۴۱ برادران بهروز ۱۹۵۵ برازش بابک ۱۵۴۳ برازش بهرام ۱۴۷۸ برال بهرام ۱۵۵۳ برال روبرت ۱۷۸۸ براهیمی هسکی ۳۱۰۷۲ برزابادی فراهانی علیرضا ۶۳۴ برزنی نصراله ۲۳۷ برزین نادر ۴ برقچین سید حسین ۶۶۶ برقچی مهدی ۲۳۲۷۷ برکتین محمد رضا ۱۰۰۲ برکشلو منصوری محمود ۲۴۹۵ برکشلی کسری ۲۰۰۹ برمک جعفر ۶ برومند جزی فرناز ۲۳۲ برهان یزدانی محمد رضا ۱۸۲ بریری ثابت علی ۱۲ بزاززادگان محمد ۴۴۸ بستانی نیلوفر ۲۹۰ بصیر ازاده ۲۶۱ بصیر مژگان ۹۱۴ بطاط روندا ۳۱۸۶۵ بطکوجار البرت ۱۵۰۹ بغداسریانس الفرد ۸ بقائی سهیل ۱۵۶ بکائی محمد رضا ۶۰۷ بکائیان منوچهر ۵۴۰ بلاغی سید حسین ۷۸۵ بلوچ زاده محسن ۳۸۰ بلوریان محمد رضا ۷۲۶ بنیان مسعود ۱۴۱۳ بنجی رفیع ۱۵۵۵ بنگداربور مجید ۷۷۹ بنی اقبال بهزاد ۳۹۷۶ بنی اقبال بهنام ۱۴ بنی هاشمی علیرضا ۱۲۱۱ بوترابی کورش ۵۵۴ بودائی شاهرخ ۹۱۸ بودجه خشایار ۱۱۵۹ بودرجمهری عبدالرضا ۴۶۵ بودرجمهری علیرضا ۴۰۸۴۹ به به ریحان ابادی ابراهیم ۴۱۲ بهادری حمید رضا ۴۷ بهادری محمد ابراهیم ۱۳۱ بهادری برجلویی ملیحه ۲۴۵ بهنام حبیب اله ۳ بهبودی سراج ساسان ۲۶۹۹ بهبهانی ازاده ۴۶۶۴ بهبهانی سوسن ۷۵۶ بهبهانی محمد ۱۷۴ بهبور کیوان ۶۵ بهدین شاهین ۱۸۶۱

بهرام پرور محمد رضا ۳۹ بهرام فر گیتی ۷۵۶ بهرامی حسن ۱۷۳ بهرامی علی ۴۴ بهروز مسعود ۴۴۴۶۰ بهروز مند لادن ۸۷ بهروزی بهزاد ۱۹۸ بهروزی اصفهانی کامران ۱۴۸ بهروزی طوسی امیر بهروز ۹۴۶ بهزاد حبیب ۹۳۹ بهشتی رضا ۱۰۱۶ بهشتی زهرا ۴۷ بهشتی سید محمد ۱۸۱۶ بهشتی پور محمود ۲۷۶ بهمن پور داود ۱۴۵ بهمنش حمید رضا ۲۱۲ بهمنش نسرین دخت ۲ بهمنیار عبدالحسین ۴۶۸ بهنیای حسین ۷۸۶ بهوندی عبدالرسول ۳۴۴ بیات بهمنا ۱۶۷۱ بیات منصور ۱۳۳۰ بیت الهی توکلی محمد علی ۱۸۲ بیدار افشین ۲۳۷۱ بیدار ارنریمان مجید ۵ بیریای کهن حسین افشین ۲۴۵۵ بیژنی مهناز ۲۴۹ بیگلر همدانی بابک ۱۵۹۲ بینا مانداتا ۱۰۶۴ بینش اق اولی بابک ۵۰۱۸ بیوسف میلدا ۴۰۱۳۸ پابازیانی ملینه ۳۲۸ پاتل امان اله ۳۷۱۵۱ پاتل ذوالفقار ۳۷۱۵۲ پاتل طاهره ۳۷۱۵۰ پادائی مجید ۶۳۸ پارتوفیان بنی ۲۸۷ پازوکی مهدی ۴۰۵ پاک سیما علیرضا ۲۹۹۳ پاک نهال محمد علی ۲۷۰۱ پاکباز مهرداد ۱۵۱۹ پاکدامن مینا

۲۵۲۲ پاکزاد جهانشاه ۸۳۲ پدوئیم البرت ۵۳۴۸۹ پرتو سعید ۱۰۳۱ پرتوی حمید ۸۰۲ برجمی فرشاد ۴۹ پرشاد رامین ۷۶۹ پرلسجی شهاب الدین ۱۰۰۲ پرن مارتین ژوژ ۱۴۹۵ پرندوش زهرا ۴۲۶۲۴ پرندوش سید مهدی ۶۳۵۱ پروا زهرا ۳۵۲ پرورنده پیروز ۶۱ پروین منوچهر ۴ پرهام ابوالفضل ۱۵۷ پرهیزگار اذین ۱ پزشک فرید ۲۹۲ پزشکی بهرام ۴۲۴ پزشکیان و اهان ۳۵۱ پطرسیان ابرهامیان شاهین ۷۷۸ پناهی علی اصغر ۳۳۵ پورائی مجید ۲۷۵۳ پوربهلول عباس ۲۴۲ پور داود سیر شموئیل ۶۵۹۶۵ پوردستان مهستی ۳۳۰ پور رضای تبریزی سهیلا ۳۳۳۲ پورریاحی بهروز ۴۰۳۷۳ پورزندپوش مجید ۲۹۹۳۰ پور شهیدی فرشید ۳۴۰۴۷ پور صباحیان دزفولی پریوش ۶۹۶ پور مردای ویدا ۱۰۶۸۲ پورمند دیبا ۱۰۱۹ پور موحد احمد ۳۲۷۵۷ پرستی زاده احمد ۷۳۴

پهلوان ترانه ۹۳۸ پهلوان محمد علی منصور ۳۳۷۲ پیدافر پرویز ۲ پیدای ساحلی محمود ۱۴ پیرزمانی شاهین ۱۵۵ پیروز سعید ۲۸۰۱۳ پیروز محمد حسن ۱۳۴ پیروزفر محمد ۱۴۴ پیکرنگار مهرداد ۱۱۷ تابان رو حمیدرضا ۱۶۵۶ تابشی وفا ۱۲۴۵ تابنده غلامرضا ۶۸۶ تاج شهرام ۴۳۶ تاج بخشی همایون ۶۵۸ تاج نسایی عباسی ۲۱۹۸ تاجبخش نادر ۱۳۶۱ تاروردیانی فردریک ۱۹۰۵ تاری زهرا ۶۸ تاند محمدرضا ۳۸۱ تبریزی علی ۱۲۰۷ تبریزیان پور منصور ۴۱۲۶ تجلی زاده فریدون ۵۰۷ ترکورکیان کارن ۹۸۹ تعالی شاندیز محمود ۱۶۷۶ تقدسی داریوش ۱۵ تقوی دیلمانی بهمن ۱۲۹۴ تقی زاده معزالدین ۲۴۴۵ تقی زاده میلانی مسعود ۲۹۲ تمجید محمد حسین ۱۶۱۰ تمجیدی محمد حسین ۱۳۳۰ تمجیدی مسعود ۱۵۲۹ تنها نادر ۵۱۱ توانا افشوته سعید ۴۸۵۷ توانایان فر مریم ۱۶۷۳ توحیدی باغینی امین ۸۱۹ توحیدی وحدت مسعود ۵۲۰ توسلی حمید ۱۳۵ توسلیان محمد ۳۶۷ توفیق نیلوفر ۲۶۵ توفیقی هایده ۱۹۶ توفیقی زواره محمد ۴۳۷۲ توفیقی نیاکی علی ۴۳۵ توکلی احد ۱۷۰۹ توکلی سید مسعود ۲۵۲ توکلی طاهره ۷۸ توکلی محمد حسن ۱۹۱۰ توکلی مقدم نیلوفر ۷۳۴ تولایی مجتبی ۲۳ تویسرکانی پیروز ۱۸۵۰ تهرانی منوچهر ۱۰۸۷ تهزقلم زنوزی ابوالحسن ۸۲۰ تیموری بیات غلامرضا ۱۶۱ تیموریان کورش ۹۲۰ تیموریان فرد پروانه ۱۰۶۶ تینافرهادی ۶۲۹۱۲ ثابتی رامین ۲۱۹ جالینوسی نیا سهیلا ۶۷۲ جامی الاحمدی محمد ۱۲۲ جان پناه سهراب ۸۰۸ جاودان خسرو ۵۳۵ جاویدان یونسی ۱۰۵ جاویدان داروگر محمدرضا ۲۳۱ جاوید خیری مجید ۶۳ جاهدی جمشید ۹۳۳۶۰ جبارنیا صادق ۵۳۷ جباری فریار ۹۴۳ جباری پوران فرهاد ۶۵۶ جباریان لطف آبادی احمد ۸۷۴ جدلی پور بهزاد ۱۵۰۳ جدی تهرانی جمشید ۳۱۱ جراح امیر مسعود ۸۶۲ جراحی شهرام ۷۰۲ جریبیون مجید ۳۹۴ جزایری سعید ۴۲۵ جزایری سید محمدرضا ۳۲

جزایری مسعود ۲۹۵ جعفری اریانی محمد ۶۸ جعفری فشارکی فرزاد محمد ۲۵۴ جعفری نسب عباسی علی ۲۴۰ جعفریان محمد ۱۴۱ جفرودی سینا ۲۰۹ جفرودی ویدا ۱۲۹ جفرودی یاسمین ۱۵ جلالی بیجاری کیوان ۵۵۰ جلیلی داریوش ۵۳ جم زاده فریدون ۱۴۶۲ جم زاده مهرناز ۶۵۶ جمال زاده یاری مسعود ۳۶۷ جمالی سیدباقر ۲۰۲۳ جمشیدی شکراله ۱۹۲ جنابی دهکردی علی اصغر ۵۲۸ جندقی سمنانی احمد ۲۵۹۴ جنوبی محمود ۱۶۹ جوادپور سعید ۱۹۳۷ جوادزاده ایرج ۱۴۱۲ جوادی ارج ۱۶۵۳ جوادی مرضیه ۲۴۲۰ جوادیان گیلانی امیرسعید ۱۹۱ حواشی علیرضا ۱۱۷ جواهری شروین میترا ۱۷۳ جوهری مهران ۴۵۴۰ جهاد فرزاد ۲۸۵۲ جهانبانوئی سیامک ۵۱۹ جهانگیری جلوه ۶۷۸ جهانی فریدون ۶ جهانیان محمد ۱۶۵ جیران زادن نسرین ۲۳ چارالاقی کامبخش ۱۳۹ چاوشیان علیرضا ۶۵۲ چترابی شیده ۷۴۴ چراغی سیف آباد سعید ۹۰ چلبی مسعود ۴۷۸ جهاد باشی سجانی سهراب ۶۷ چهرودی پهروز ۷۲۲ چیت ساز حسن ۲۵۲۵۸ حاتم رامین ۹۶۵ حاتم فتنه ۵۹ حاتمی حمید ۸۰۱۵ حاتمیان سیامک ۱۹۹۰ حاج ابراهیم زرگر سعید ۲۵۵۰ حاج ابوالقاسم تهرانی بهرام ۵۳۲۹۹ حاج سیدهاشمی سهراب ۶۲۲ حاجی احمدی فرهاد ۴۴۴ حاجی زاده داریوش ۲۹۲۱ حاجی عباسی حمیدرضا ۵۶۷۱۰ حاجی غفاری حسین ۲۷ حاجی محسن تهرانی زهرا ۲۵۲ حاجی محمد طاهری حسین ۳۴۴ حاجی میرزا شکراله وزیر ناهید اشرف ۵۱ حاجیان محمود ۴۰۳۴۷ حاذق اعظم مریم هلن ۱۳۶۷ حامدی حمید ۱۶۴ حامی سیدمجید ۷۰۶ حایری جعبی مهدی ۷۹۳ حایری یزدی محمدرضا ۱۹۴۹ حائری سید حسین محسن ۱۲۵۸ حبیب فرح ۱۱۸۶ حبیب اله زاده داریوش ۶۶۱ حبیب پور بنان مسعود ۱۴۱۳ بنجی رفیع ۱۵۵۵ بنگداربور مجید ۷۷۹ بنی اقبال بهزاد ۳۹۷۶ بنی اقبال بهنام ۱۴ بنی هاشمی علیرضا ۱۲۱۱ بوترابی کورش ۵۵۴ بودائی شاهرخ ۹۱۸ بودجه خشایار ۱۱۵۹ بودرجمهری عبدالرضا ۴۶۵ بودرجمهری علیرضا ۴۰۸۴۹ به به ریحان ابادی ابراهیم ۴۱۲ بهادری حمید رضا ۴۷ بهادری محمد ابراهیم ۱۳۱ بهادری برجلویی ملیحه ۲۴۵ بهنام حبیب اله ۳ بهبودی سراج ساسان ۲۶۹۹ بهبهانی ازاده ۴۶۶۴ بهبهانی سوسن ۷۵۶ بهبهانی محمد ۱۷۴ بهبور کیوان ۶۵ بهدین شاهین ۱۸۶۱

بهرام پرور محمد رضا ۳۹ بهرام فر گیتی ۷۵۶ بهرامی حسن ۱۷۳ بهرامی علی ۴۴ بهروز مسعود ۴۴۴۶۰ بهروز مند لادن ۸۷ بهروزی بهزاد ۱۹۸ بهروزی اصفهانی کامران ۱۴۸ بهروزی طوسی امیر بهروز ۹۴۶ بهزاد حبیب ۹۳۹ بهشتی رضا ۱۰۱۶ بهشتی زهرا ۴۷ بهشتی سید محمد ۱۸۱۶ بهشتی پور محمود ۲۷۶ بهمن پور داود ۱۴۵ بهمنش حمید رضا ۲۱۲ بهمنش نسرین دخت ۲ بهمنیار عبدالحسین ۴۶۸ بهنیای حسین ۷۸۶ بهوندی عبدالرسول ۳۴۴ بیات بهمنا ۱۶۷۱ بیات منصور ۱۳۳۰ بیت الهی توکلی محمد علی ۱۸۲ بیدار افشین ۲۳۷۱ بیدار ارنریمان مجید ۵ بیریای کهن حسین افشین ۲۴۵۵ بیژنی مهناز ۲۴۹ بیگلر همدانی بابک ۱۵۹۲ بینا مانداتا ۱۰۶۴ بینش اق اولی بابک ۵۰۱۸ بیوسف میلدا ۴۰۱۳۸ پابازیانی ملینه ۳۷۱۵۱ پاتل امان اله ۳۷۱۵۱ پاتل ذوالفقار ۳۷۱۵۲ پاتل طاهره ۳۷۱۵۰ پادائی مجید ۶۳۸ پارتوفیان بنی ۲۸۷ پازوکی مهدی ۴۰۵ پاک سیما علیرضا ۲۹۹۳ پاک نهال محمد علی ۲۷۰۱ پاکباز مهرداد ۱۵۱۹ پاکدامن مینا

حمیدی رامین ۹۳۹ حمیدی سید مصطفی ۳۲۵۹ حمیدی یونسی علیرضا ۴۴۸ حمیدیان عبدالرحمان ۲۰۹۳۲ حمیدی پریچهر ۲۱۰۶ حناجی شروین ۱۹۵۲ حیدر حسینی سید حسن ۴۸۸۳ حیدری رشید ۲ حیدری محمد علی ۵۱۹ حیدری محمد یوسف ۲۸۶۹۱ حیدری نادیا ۱۲۴۴ حیدری میانداوآب جمشید ۴ حیدری نوری مسعود ۶۷ خاتمی سید علی ۴۲۸۵۰ خاتمی قزوینی شهره ۱ خاتمی مشهدی هادی ۱۶۴۱ خاچاطوریان زاده ۸۹ خاچانی ژرژ ۱۰۱۵ خاچطور نژاد اومینه ۱۳۷۶ خادم حقیقت فرشته ۴۸۷۰۸ خاک مهد خشایار ۸۲ خاکبازان حمید ۱۶۸۵ خاکساری غلامرضا ۷۱۷ خاکیان فرخنده ۱۴۵۱ خان محمد عباس ۱۰۷۷ خان نخجوانی ابراهیم ۱۲۱۵۵ خانزاده لادن ۱۰۶۱ خانی یان ریموند ۱۵۷۴ خانیکی جمشید ۴۰ خاوری لاله ۷۰۴

خائف یزدانی فرزاد ۵۳۱۴ خجسته سعید ۲۵۸۴ خدادادی دهکردی علی ۱۵۳۱ خداوردی یداله ۲۸۷۵ خداوردیان خسرو ۹۲۸ خدایار محمدتقی ۲۱۴ خدایی پروین ۲۹ خدنگ محمد ۲۵۹ خدوی نسترن ۳۱۷۴۵ خدیوی سیروس ۱۸۰ خرازی فریبا ۱۱۸۷۴ خرازیان محمدجواد ۹۰۰۵ خراسانی رامین ۱۳۵۱ خراطی مجید ۹۹ خرمی جمشید ۷ خرمی یعقوبی فرزانه ۶۲۴ خزائی کامبیز ۳۲۸۳۳ خسروی حجت اله ۴۰۷ خسروی فرهاد ۱۲۳۲ خسروی ایرانی فریدون ۳۱۵۴۸ خسروی خیرابادی طاهره ۱۱۸۳ خسروی دهکردی همایون ۱۳۷۳ خسروی زاده فروشانی جمشید ۱۰۹۳ خسروی سیچانی بهمن ۳۱۸۱ خسرویانی زاده خجسته ۳۹۱۱ خضرایی فرزانه ۶۲۴ خلیبی فرخ ۶۴۱ خطیر هیربد ۱۱۲۹ خلج مهری آفردخت ۱۹۷۵ خلخالی علیرضا ۳۶۳ خلیقی بهمن ۹۴۸

خلیل الهی داریوش ۲۴۱۲ خلیلی احمد ۷۷۱ خلیلی بهمن استیون ۳۱۶۳۰ خلیلی رامین ۹۳۱ خلیلی محمدرضا ۲۸۹ خلیلی همایون ۱۱۴۶ خلیلی گرکانی مهرداد ۱۵۲۹ خسه هاله ۶۹۸ خواجه زاده بهنام ۲۱ خواجه نصیری فرخ ۱۵۷ خوانساری لیسانسین ۵۴۴ خورسندرحیم ۱۴۰ حمید ۱۳۸ خورسند عهبایی مسعود ۱۵۶۴ خورسندی مهران ۱۵۷۹ خوروش عبدالرسول ۵۱۳۴۱ خوزستانی منفرد خسرو ۴۲۱ خوشنویس مسعود ۹۳۶ خوشنویس راد سوسن ۳۸۰ خوشنویس زاده مهناز ۴۶۱ خونساری بهمن ۱۴۷۵ خویی سایه ۵۷۶ خوئی عبدالرحیم ۳۱۵۵۶ خوئی لر مهدی ۱۰۹۴ خیاطباشی ایرانی محمد ۳۰۲ خیاطیان علیرضا ۴۰۴ خیرآبادی محمود ۴۵۰ خیرالامور سیدمحمد خوارزم ۹۴۰ خیرخوا فرزاد ۷۷۸ خیمه دوز علی ۱۲۰۷ دادخواه سیداسداله ۷۵۷ دادستان ویشتاسب ۲۴۴ دادگستری سعید ۴۴۰۹۰ دادمهر نسرین ۱۷۱۴ دارابی بهروز ۴۶۲ دارنهال محمد ۵۹۳ داروئی حمید ۱۶۹۴ دانائی محمدحسین ۴۵۲ دانش علی ۱۹۷ دانش خواه کامران ۵۸۸ دانش دهکردی سعید ۹۶۳ دانش فر محمد رضا ۱۰۶ دانش مایه سیدمحسن ۸۰۳ دانش مطلق محمد علی ۵۵۲۳۴ دانشدی محمود ۴۷۳۹

دانشگری خسرو ۳۰۶ داودی حمید ۷۹۰ داودی فریبرز ۱۸۷۴ داودیان لیدا ۴۹۳ داورپناه جزی محمد ۷۱۹۲ داوری مهوش ۲۲۵۴ دبیرحسانی محمدرضا ۴۶۹۸ دبیرمقدم محمد ۱۷ دبیری هوتن ۱۲۲۷ درگریکوریان روزلین ۴۰۸۲۱ درگریگورملک یانس ریتا ۱۳۰۷ درودچی مهدی ۳۴۰۶ درودی کیا ۳۰۱۳ درودیان همایون ۲۰۵ درویزه زهرا ۱۱۳۶ درویش صفت فریبرز ۵۵۶۲ دریا بیکی کامران ۳۵ دژگولی سیداسداله ۵۰۸۲۱ دسترنج محمد ۲۹۴۱ دست غیب بهشتی حمیدرضا ۶۸۹ دشتی فرهاد ۲۲۲۵ دفتری همایون ۸۲۸ دقیقی حمید ۳۵ دلزنده مقدم ابوالقاسم ۶۱۲ دلگشا امان اله ۳۸۸۸ دلیجانی پرهام ۱۲۸۳ دلیل محمود ۱۳۱۲ دلیلی مینا ۳۲۲۵۰ دنیا گردادمحمدعلی ۳۹۲ دوراندیش بهمن ۱۳۱۶ دورانديش شاپور ۱۲ دوست فاطمه منصور ۸۰۱ دولت ابادی محمد ۱۱ دولتشاهی بهزاد ۱۹۵۸ دولوتاج بخش احمد ۱۵۵۹ دونلو فرزین ۱۳۸۷ دویدیان ارمونه ۷۲۸ دهزیارتی منوچهر ۲ ده مامی سیروس ۴۴۸۴ دهش هوتن ۹۹۶ دهقانی علیرضا ۳۰۳۳ دهلوی میترا ۶۲۴ دهله حسین زاده احمد ۵۸۹ دهناد هومن ۱۰۱ دیانی اصغر ۳۸۳۶ دیانیسیان امیل ۴۲۱۰ دیبا شهاب ۷۱۳ دینی کلیمی سعید ۹۳۷ دیوان بیگی زند مهران ۶۲۸ ذاکری سیدسلیم ۲۹۲ ذاکری عبدالکریم ۱۰۱ ذبیحی خسرو ۱ ذریانی مهراب ۸ ذوالفقاری فرهاد ۲۱۳۱ ذوالفنون ریاض ۱۴۰ ذوالقدری ژاله ۱۳۶۸۳ ذوالقربی معصومه ۲۶۹ ذوالمجدین محمدمنصور ۲۶۹ ذهب صنیعی اسداله ۵۲۳ داپلیان رافقی ۱۷۶۸ راد حمید ۴۱۸ رأد عباس ۷۰۹ رادفر مینا ۳۱۴۴۹ رازق پور فرهنگ ۱۸۷۱ رازیان جهرمی محمودرضا ۳۸۲ رازی امیرمنصور ۱۰۵۶ رازی بهرام ۱۶۱۷ راستانی کسری ۲۷۴ راستگار فرید ۹۳ راستی کامیار ۱۶۴ راستی نجف ابادی هنگامه ۲۶۳ راشد مرندی سعید ۱۶۶۸ راعی کنزق فریدون ۱۰۰۷ ربانی محمد مهدی ۳ ربانی اصفهانی علیرضا ۷۱۰

ربانی بوشهری سیما ۱۹۰۴ رجامند کامران ۷۷۳ رجایی دهکردی بهمن ۲۸۱۷ رجب زاده شهریار ۳۰۰۹ رجب زاده حکیمی فرشاد ۱۵۰۰ رحمانی جمشید ۶۲۷ رحمانی ایرج ۹۲۶ رحمانی ترانه ۵۳۱۷ رحمانی مجید ۵۲۴۳ رحمانیان غلام حسین

باند بزرگ قاچاقچیان طلا و نقره متلاشی شد

۲۲۶ کیلو طلا و ۱۷۵ کیلو نقره قاچاق بدست آمد

عکس شمش های طلای قاچاق را که از قاچاقچیان شبکه بین‌المللی قاچاق‌طلا دراصفهان کشف شده است ،نشان‌میدهد.

قاچاقچیان باید ۱۶ میلیون و ۵۲۰ هزار تومان جریمه داشتن طلاها و نقره‌ها را بپردازند

اصفهان ـ خبرنگار اطلاعات : با دستگیرشدن ۳ قاچاقچی بزرگ طلا و نقره‌در اصفهان، بزرگترین باند بین‌المللی شبکه قاچاق طلا و نقره در این‌شهر متلاشی شد .

اعضای این باند بزرگ ،اکبر طلا مینائی ـ حسن طلامینائی و مهدی طلا مینائی نام دارند. هفته گذشته به ماموران شهربانی اصفهان اطلاع داده شدکه شخصی بنام اکبر طلا مینائی مبادرت به قاچاق طلا میکند . بدستور سرپرست شهربانیهای استان اصفهان گروه ضربت مبارزه با قاچاق مامور تحقیق در اطراف این موضوع شدندو سرانجام‌بامداد دیروز بزرگترین شبکه‌بین‌المللی قاچاق طلا و نقره در اصفهان متلاشی شد و ۳ نفر ازاعضای آن دستگیر و زندانی شدند.

ماموران ابتداء رفت و آمد اکبر طلا مینائی‌را تحت کنترل قرار دادند و متوجه شدند که وی باتفاق برادر و فرزندش مبادرت به قاچاق طلا و نقره میکند .

ماموران صبح دیروزهنگامی که حسن طلا مینائی فرزند اکبر با اتومبیل پیکان۶۱۲۷۴ـ موقت اصفهان از منزل خارج میشد وی را تعقیب کردند و در دهانه بازار بزرگ اصفهان او را بازداشت کردند .

در بازرسی از اتومبیل «حسن» ۶ جعبه طلای شمش جمعا بوزن ۱۵۰ کیلو کشف شد . در بازرسی از مغازه اکبر طلا مینائی نیز ۳ جعبه از همین نوع طلا بوزن ۷۵ کیلو بدست آمد .

ماموران بلافاصله‌منزل‌مهدی طلا مینائی برادر اکبر رامورد بازرسی قرار دادند و موفق شدند ۶ جعبه نقره خالص بوزن ۱۵۰ کیلو کشف کنند .

در بازرسی ازاتومبیل‌مهدی بشماره ۵۸۸۵۱ ـ تهران نیز یک جعبه ۲۵ کیلوئی نقره قاچاق بدست آمد . ماموران مغازه حاج اکبر را نیز مورد بازرسی قرار دادند و از یک مشتری این مغازه بنام محمد علی کدخدائی یک کیلو طلای قاچاق بدست آوردند .

طلاهای مکشوفه‌دارای‌مارک کشورهای سوئیس ـ انگلستان و فرانسه استو طبق‌تحقیقاتی که از قاچاقچیان بعمل آمد ، معلوم شد قاچاقچیان طلاها را از واسطه‌های خود در کشور های کویت ـ سوریه ـ لبنان و ایتالیا خریداری میکردند .

اعضای این باندپس ازحمل طلا به اصفهان آن را به شهر های تهران ـ مشهد ـ واهواز منتقل میکردند و به فروش میرساندند . قاچاقچیان طلا باید مبلغ ۱۶ میلیون و ۵۲۰ هزار تومان جریمه حمل و نگهداری طلا و نقره‌های‌قاچاق را بپردازند .

از جیب اکبرطلامینائی‌چند برگ چک به مبلغ ۳ میلیون‌و دویست و هفده هزار وششصد و هشتاد و پنج‌تومان که‌ظاهرا در قبال معاملات انجام شده‌از مشتریان خود دریافت‌کرده‌بود بدست آمد.

یک جوان امریکائی که دختری را اغفال کرده بود در دادسرا تن بازدواج داد

یک دختر ایرانی‌ویک‌جوان امریکائی در دادسرای تهران توافق به عقد ازدواج کردند.

دختری بنام توران‌که‌توسط یک جوان امریکائی‌اغفال شده بود شکایتی تسلیم مقامات قضائی کرد و تقاضای تعقیب جوان‌امریکائی رانمود،رسیدگی به این پرونده به «علی اشرف فرشچی» بازپرس شعبه ۱۳ دادسرای تهران ارجاع شد .

توران در بازپرسی گفت : چندی قبل با یک جوان امریکائی دوست شدم‌او به من قول ازدواج داد ولی پس از اینکه مرا اغفال نمود و ازوی حامله شدم حاضر نشد با من ازدواج کند .

توران اضافه کرد «راجرز» مرا نزد پزشک برد تا بچه را سقط کنم ، در بازپرسی‌جوان امریکائی گفته‌های توران را نادرست خواند و گفت توران در نزدیکی شرکت‌ما کارمیکرد و مرا به دوستی دعوت کرد.

پس از رسیدگی باین‌پرونده و مذاکراتی که بین توران و راجرز بعمل آمد ، جوان امریکائی موافقت خود را با ازدواج با دختر ایرانی اعلام کرد .

بازپرس شعبه ۱۳دادسرای تهران ، با بسته شدن پرونده شکایت توران پس از توافق‌به ازدواج ، برای یافتن پزشکی که مبادرت به «کورتاژ» غیر قانونی توران کرده است تحقیقات خود را آغاز کرد.

زن جوان خودرا از «تله‌سی‌یژ» به‌زیر افکند

مرگ در دره ۲۰۰ متری

زن‌جوانی خود را از تله‌سی‌یژ به زیر افکند و بدین ترتیب به زندگی خود خاتمه داد .

این زن که ۲۰ ساله و اکرم باقری‌نام داشت روز گذشته به سربند رفته بود و پس ازسوار شدن برتله‌سی‌یژاز آرتفاع ۲۰۰ متری خود را بزمین انداخت‌و در دم جانسپرد .

در نامه‌ای که از اکرم بجای‌مانده او علت خودکشی خود را اختلافات خانوادگی ذکر کرده است . جریان حادثه از طریق ماموران کلانتری دربند تحت رسیدگی است .

در نتیجه اختلاف زن وشوهر

جعلی بودن برگ خاتمه خدمت شوهر فاش شد

شوهری که برای ازدواج، برگ خاتمه خدمت جعل کرده‌بود بزندان رفت

جعلی بودن برگ خاتمه خدمت مرد جوانی در نتیجه اختلاف با همسرش آشکار شد .

این مرد جوان که مهرداد نام دارد ، دختری را نامزد کرد ولی وقتی متوجه شد تا برگ پایان خدمت سربازی نداشته باشد نمیتواند دختر مورد نظرش را به زنی بگیرد با همکاری ۳ تن از دوستانش یک برگ خاتمه خدمت‌سربازی جعل کرد .

وی پس از ازدواج بادختر مورد علاقه‌اش با همان برگ پایان خدمت استخدام شد . چند سال زندگی‌آن دو بخوبی و خوشی سپری شد تا اینکه چند روز قبل برسر اختلافات خانوادگی میان آنان مشاجره درگرفت و مهردادهمسرش را از خانه بیرون کرد ، همین مسئله باعث شد که همسر مهرداد جریان جعلی‌بودن‌برگ خاتمه خدمت شوهرش را به اطلاع‌ماموران‌برساند. ماموران مهرداد را بازداشت کردند و پس از تائید جعلی بودن برگ خاتمه خدمت وی ، او را با پرونده به دادسرای تهران فرستادند .

رسیدگی باین پرونده به «مستوفی‌زاده» بازپرس شعبه۳ دادسرای تهران محول شد . بازپرس پس از رسیدگی به پرونده، مهرداد را با صدور قرار زندانی کرد و دستور تعقیب ۳ تن از دوستان وی را که در جعل برگ خاتمه خدت دست داشتند صادر نمود .

کودک ۹ ماهه، پس از تصادف مفقود شد

فرزند نه ماهه زن‌وشوهری که چند شب پیش با یک اتومبیل تصادف کردند مفقود شده است .

چند شب پیش اتومبیلی که راننده آن در اثر افراط در نوشیدن مشروب الکلی‌ازحالت عادی خارج بود در خیابان خیام با مردی بنام «بندعلی» تصادف کرد و هنگامی که می‌خواست فرار کند ، همسر بندعلی به قصد جلوگیری از فرارراننده‌بدستگیره دراتومبیل آویزان شد ولی راننده بدون توجه به راه خویش ادامه داد و موجب مرگ‌همسربندعلی شد .

پرونده این ماجرا به دادسرای ناحیه ۳ ارجاع شد و آقای اسدپور بازپرس ناحیه ۳ با صدور قرار قانونی راننده را به زندان فرستاد. هم‌اکنون بندعلی در بیمارستان بستری است و از لحظه تصادف به بعد دختر ۹ ماهه این زن و شوهر به نام فریبا که‌درآغوش مادرش بود ، مفقود شده است .

یک زن وشوهر درمیان امواج رودمنجیل جان سپردند

منجیل ـ خبرنگاراطلاعات: زن و شوهر جوانی در رودخانه منجیل غرق شدند .

این زن و شوهر که مهدی عبداللهی (۲۳ ساله) و اشرف (۲۰ ساله)نام داشتند. هنگامی که از تهران عازم شمال‌بودند در انتهای تونل منجیل برای آوردن آب از اتومبیل خود پیاده شدند .

«اشرف» که به کناررودخانه رفته بود ، پایش لغزید و به رودخانه افتاد . «مهدی»شوهر اشرف با دیدن این صحنه برای نجات همسرش شتابان خود را به آب زد ولی اونیز همراه با زنش گرفتار امواج رودخانه شد .

«جسد اشرف» در نزدیکی رودبار از آب گرفته شد ولی تاکنون جسد «مهدی» از آب گرفته نشده است .

کارخانه پارس سرام آتش گرفت

عصر دیروز انبار عظیم کارخانه پارس سرام در جاده ورامین ـ قریه قرچک ـ طعمه حریق شد .

ساعت ۳ و ۲۰ دقیقه بعد از ظهر دیروز به ماموران آتش‌نشانی اطلاع داده شدکه انبار کارخانه پارس سرام‌آتش گرفته است. چون وسعت‌انبار آتش گرفته شده زیاد بود ، سه اکیپ از ماموران سازمان آتش‌نشانی و نجات به محل حادثه رفتند .دود و شعله‌های آتش از چند کیلومتری دیده میشد .

مامورین‌وقتی‌واردکارخانه پارس سرام شدند که آتش انبار کارخانه را فرا گرفته بود . در این انبار مقادیر زیادی چوب و کنده‌های‌درخت در حال اشتعال بود .

مامورین وقتی واردکارخانه آتش از مرکز آتش نشانی تقاضای «لودر» کردندتابوسیله آن بتوانند خاک روی آتش بریزند .

تبریکات

جناب آقای دکتر جمشید آموزگار
نخست وزیر محبوب

مهندسین خط وابنیه راه‌آهن دولتی‌ایران سپاس‌بیکران خودرا به پیشگاه شاهنشاه آریامهر درمورد فرمان نخست‌وزیری آنجناب ازصمیم‌قلب معروض وازانتصاب جوان‌لایق‌وباشخصیتی چون جناب‌آقای دکتر مرتضی صالحی به سمت وزیر راه وترابری که‌روح‌امیدواری را درجوانان وطن‌پرست و شاهدوست راه‌آهن فراهم نموده‌است تبریک عرض‌مینمایند. امید است که‌با خدمت وتلاشی که‌دراین چهره‌جوان درکابینه آن‌جناب وجود دارد درراه خدمت به‌شاهنشاه بزرگ‌و درنیل‌به هدفهای‌شهریاری مقدس، موفق‌و کامیاب باشند.

مهندسین جوان راه‌آهن دراین دوران حساس تاریخ ایران صمیمانه و تاحدجانبازی درراه برنامه‌های مترقی آن سربازواقعی ایران کوشش وتلاش خواهند نمود وامیدوارند که دراین راه مقدس پیروز باشند.

مهندس میرعلی‌خانی، مهندس خاکپور ، مهندس تفضلی ،مهندس نوش‌آبادی ،مهندس قلاوند، مهندس‌خلیقی، مهندس قادری ، مهندس بهرامیان، مهندس جلالی ، مهندس آریا، مهندس خواجوی زاده،مهندس سروش نسب ،مهندس تهرانی ،مهندس جانگه،مهندس‌رهتمی،مهندس راشدمرندی، مهندس‌عتیق ،مهندس داودی ،مهندس مهاجر ،مهندس‌رشدی، مهندس میرمهباهی، مهندس سیاهپوش ،مهندس نیکفر ، مهندس زنجانی نسب، مهندس‌مرتضوی.

جناب آقای صالحی

انتصاب آنجناب را بوزارت راه وترابری صمیمانه‌تبریک عرض می‌نماید توفیق جنابعالی را در پیشبرد امور آن وزارت مسئلت دارد.

اهواز- عبدالمهدی بقائی

جناب آقای سلطان مجید نصیر زاده

انتصاب شایسته جنابعالی را بسمت قائم مقام ـ مدیرکل گمرک ایران صمیمانه تبریک می‌گویم. قم- نریمان ایمانی

جناب آقای رفیعیان مدیرکل محبوب آموزش و پرورش استان مازندران

حسن انتخاب جناب آقای ناصرالدین میرمیرانی یکی از فرهنگیان صدیق وفعال را بریاست آموزش و پرورش شهرستان نوشهر صمیمانه تبریک عرض می‌کنم.

آمل- حاج سید تقی وحدت

جناب آقای ناصرالدین میرمیرانی

انتصاب شایسته آنجناب را بریاست آموزش وپرورش شهرستان نوشهر تبریک گفته از خدای بزرگ توفیق روز افزون جنابعالی را در راه خدمت به شاهنشاه آریامهر و بسط وتعمیم آموزش وپرورش خواستارم.

آمل- حاج سید تقی وحدت

جناب آقای احمد علی احمدی

انتصاب شایسته آنجناب را بوزارت کشاورزی وعمران روستائی تبریک عرض می‌نماید توفیق حضرتعالی را درتجدید حیات کشاورزی مسئلت دارد.

اهواز- عبدالمهدی بقائی

جناب آقای دکتراسداله نصر اصفهانی

انتصاب شایسته آنجناب را به سمت وزیر کشورصمیمانه تبریک میگوئیم.

علی واحمد گودرزی

جناب آقای دکتر صالحی وزیرمحترم‌راه‌وترابری

اعضای شورای آموزش و پرورش منطقه‌ای اهواز با قلبی سرشار از شادی وافتخار انتصاب آن آزاد مرد لایق را که در سمت استانداری خوزستان از محبوبیت خاصی برخوردار بودید تبریک عرض کرده و موفقیت روزافزون شما را در راه خدمت بهرهبر عالیقدر کشور وملت شریف ایران از درگاه خداوند مسئلت می‌نماید.

دکتر ناصر لاهوتی- رئیس شورای آموزش وپرورش منطقه‌ای اهواز

جناب آقای محمدرضا پارسا
معاونت مدیریت محترم کل گمرکات آذربایجان‌شرقی

انتصاب شایسته جنابعالی را صمیمانه تبریک عرض و موفقیت‌آن جناب رادرراه‌پیشبرداهداف شاه وملت آرزومندم

تبریز- شرکت پروم‌امیری

جناب آقای دکتر کاظم خسروشاهی

اعضای انجمن مدیریت خوزستان انتصاب شایسته‌جنابعالی را بوزارت بازرگانی تبریک عرض کردمو اطمینان داردجنابعالی که از چهره‌های موفق انجمن مدیریت کشور هستید دراجرای صحیح منویات شاهنشاه وهدفهای ملی منشاء اثرات‌درخشانی خواهید بود.

دکتر لاهوتی - رئیس انجمن مدیریت خوزستان

ریاست کل راه‌آهن دولتی ایران

انتصاب جناب آقای مهندس زنجانی‌نسب به سمت‌مدیریت کل خط وابنیه راه‌آهن موجب امیدواری جوانان علاقمند ، وطنپرست وشاهدوست راه‌آهن میباشد امید استبا انتصاباتی نظیر، امید جوانان تحصیلکرده راه‌آهن را به آینده روشن وامیدبخش راه‌آهن بیشتر نمایند. مهندس مهرعلی خانی

ریاست کل راه‌آهن دولتی ایران

از انتصاب شایسته جناب آقای مهندس زنجانی‌نسب به سمت مدیریت کل خط وابنیه راه‌آهن که روح امیدواری در جوانان علاقمند وتحصیلکرده و شاهدوست و وطنپرست‌فراهم نموده نهایت سپاسگزاری وتشکر مینمایم، امید است که درراه خدمت به شاهنشاه ومملکت موفق باشند.

مهندس مهاجر

جناب آقای عباس رحمان پناه

ترفیع رتبه را صمیمانه تبریک عرض مینمائیم.

حاج‌بابا احمدی- یدالله کیپوری

جناب آقای علی فرشچی

انتخاب شایسته آن جناب رابه معاونت نخست وزیری از صمیم قلب تبریک میگوئیم.

مهدی پیروزنیا، حسین عالمی

جناب آقای دکتر جمشید آموزگار
نخست وزیر محترم

انتخاب شایسته جناب آقای دکتر احمدی رابه‌سمت وزیر کشاورزی و عمران روستائی تبریک عرض نموده موفقیت روزافزون برای دولت آنجناب آرزومینمائیم.

رئیس هیئت مدیره گروه‌مهندسان مشاور راویزمهندس داداش‌زاده

جناب آقای دکتر احمدی
وزیر محترم کشاورزی و عمران روستائی

انتخاب شایسته آنجناب مایه مسرت کلیه علاقمندان‌به کشاورزی کشور گردید امیداست در سایه دانش و بینش جنابعالی پیشرفت‌های قابل ملاحظه‌ای دربرنامه های کشاورزی مملکت ایجاد شود.

رئیس هیئت مدیره گروه مهندسان مشاور راویزمهندس داداش‌زاده

جناب آقای دکتر جمشید آموزگار

نخست وزیری آنجناب راکه محبوبیت و معروفیت‌جهانی دارید، همچنین بجناب سناتور حبیب‌الله آموزگارهم صمیمانه تبریک عرض مینمائیم.

حسام‌الدین-فیلسوف ناظمی

جناب آقای جمشید آموزگار
نخست وزیر محبوب ایران

انتصاب آنجناب رابمقام نخست‌وزیری تبریک گفته آرزومندیم درپناه پروردگار متعال منشاء خدمات ارزنده به شاهنشاه آریامهرو ملت ایران‌باشید.

شهردار سرپل‌ذهاب، حسین فولادی، رئیس انجمن شهر سرپل ذهاب، عزیزمراد ذوالفقاری

جناب آقای جمشید آموزگار
نخست وزیر محبوب ایران

انتصاب شایسته آنجناب رابه مقام نخست وزیری تبریک عرض نموده‌وامیدواریم درراه خدمت به آرمان های شهریار بزرگ موفق‌و پیروز باشید.

رئیس اداره آموزش وپرورش منطقه‌ای سرپل ذهاب ، محمد امین‌مهاجرپور .رئیس شورای‌منطقه‌ای آموزش وپرورش سرپل ذهاب -سلطانمراد ذوالفقاری .

جناب آقای دکتر آموزگار
نخست وزیر محبوب ایران

انتصاب شایسته آن جناب رابمقام نخست وزیری که با اراده فرمانده اندیشمند و خردمند ایران‌شاهنشاه‌آریامهر صورت گرفته از صمیم‌قلب‌تبریک عرض نموده موفقیت‌جنابعالی را درراه اجرای منویات مقدس شاهنشاه آریامهر در راه ایران بزرگ آرزومندیم .

میاندوآب بیمارستان عباسی ،یونس موسوی واز سوی اعضای کانون شماره ۳۵ حزب رستاخیز ملت ایران.

KHORRAM WORLD

مدرنترین لوناپارک آسیا

قایقرانی روی دریاچه

استخر خانوادگی سلف‌سرویس

اتوبان تهران کرج کیلومتر ٤

تلفن ۹٤۱۷۱۱ر۱۲

امشب

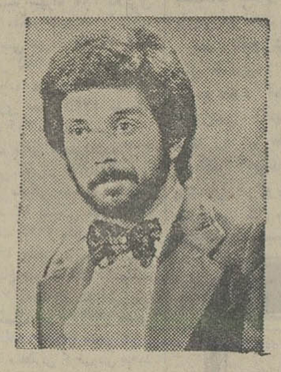

داریوش

در کاباره جزیره

همراه با

★ ارکستر هیجان‌آور اسمش (سیاهپوستان)
★ باله معروف لاکاتوس از فرانسه
★ ارکستر ژی‌ژی کوکو از ایتالیا
★ آکروبات چین
★ کمدین‌های معروف برادران رسولی
★ و دهها برنامه ایرانی و خارجی

بامدیریت گروه خارجی ك ـ آ ـ ژ

بین‌المللی

شروع برنامه ۹ شب تا ۳صبح

کیلومتر ٤ اتوبان تهران کرج تلفن رزرو ۹٤۱۷۱۱ر۱۲

KHORRAM WORLD

شما که علاقمند به استراحت در محیطی آرام با هوائی دلپذیر و مدیریتی مجرب و مطمئن هستید.

شما که علاقمند به تفریح فرزندان خود در یك محیط ورزشی (قایقرانی ـ پینگ پنگ ـ بسکتبال والیبال و سایر وسایل بازی) هستید

✽ از شهرك دریاشهر بازدید فرمائید. حتما در بین ویلاهای زیبا و مدرن ما که به سبکهای خاص و دلپسند ایرانی ساخته شده است

✽ ویلای متناسب با سلیقه خود را انتخاب خواهید کرد.

دریاشهر

شهرکی ایده‌آل ، ساحلی خیال انگیز

کیلومتر ٤۰ نوشهر به محمودآباد

دفتر فروش در محل شهرك

تلفنهای ٦۸٦۹۲۱ ٦۸٦۹۲۲ ٦۸٦۹۲٤

در تهران جوابگوی سئوالات بیشتر شماست

مجالس ترحیم

باکمال تاسف درگذشت مادر بزرگوار جناب آقای دکتر یحیی عبده استاد دانشکده علوم دانشگاه تهران رابه‌اطلاع میرساند مجلس ختم روز چهارشنبه ۲۶ مرداد از ساعت ٤ تا ٦ بعداز ظهر در خانقاه صفی علیشاه برگزار میشود .
دانشکده علوم دانشگاه تهران
عبداله شیبانی
آ ـ ۷٦۹۱

بانهایت تاسف درگذشت‌مادرگرامی دوست عزیزم جناب آقای علی‌عبده رابه اطلاع میرساند:
مجلس ترحیم‌آن‌فقیده سعیده روز چهارشنبه ۲٦ مرداد جاری از ساعت ٤ تا٦ بعدازظهر در خانقاه صفی علیشاه برگزار می گردد.
دکتر محمد حسن رهنوردی
آ ـ ۲٤٤٥۹

بانهایت تاثر و تاسف درگذشت مرحومه بانو بتول عبده بانوی نیکوکار را به‌استحضار بستگان‌و آشنایان محترم میرساند مجلس ترحیم آنمرحومه ازساعت ٤تا٦ بعدازظهر روز چهارشنبه ۲٦ر٥ر۳٦ در خانقاه صفی‌علیشاه برگزار میشود .
کارکنان شرکت پاورز در مجموعه ورزشی آریامهر
آ ـ ۲٤٤۷۱ ـ ۱ـ۲

باکمال تاثر وتاسف درگذشت مرحومه بانو بتول عبده بانوی متقی ونیکوکاررا به‌استحضار کلیه بستگان و آشنایان می‌رساند مجلس ترحیم زنانه ومردانه آن مرحومه از ساعت ٤تا٦ بعداز ظهر روز چهارشنبه ۲٦ر٥ر۳٦ در خانقاه صفی علیشاه برگزار خواهد شد .
گروه مهندسین پاورز ـ عبدالرضا نیو
آ ـ ۲٤۳۳٤

باکمال تاثر وتاسف درگذشت مرحومه بانو بتول عبده بانوی متقی ونیکوکاررا به‌استحضار کلیه بستگان و آشنایان می‌رساند مجلس ترحیم زنانه ومردانه آن مرحومه از ساعت ٤تا٦ بعداز ظهر روز چهارشنبه ۲٦ر٥ر۳٦ در خانقاه صفی علیشاه برگزار خواهد شد .
شرکت تامین مسکن شمال ـ مرتضی وکیل
آ ـ ۲٤۳۳۷

بانهایت تاسف و تاثر درگذشت بانوی پرهیز کار و باتقوی مرحومه مغفوره بانوبتول عبده مادر گرامی جناب آقای علی‌عبده راباطلاع کلیه همکاران ودوستان میرساند. مجلس ترحیم آن شادروان از ساعت ٤ تا٦ بعدازظهر روز چهارشنبه ۲٦ر٥ر۳٦ در خانقاه صفی علیشاه منعقد میگردد.
شرکت کاوکار « سهامی خاص»
آ ـ ۲٤٤۹۸

بانهایت تاسف و تاثر درگذشت مرحومه مغفوره بانوبتول عبده مادر گرامی جناب آقای علی عبده راباطلاع عموم می رساند. مجلس ختم آن فقیده سعیده از ساعت ٤ تا٦ بعد ازظهر روز چهارشنبه ۲٦ر٥ر۳٦ در خانقاه صفی علیشاه برگزارمیگردد.
شرکت فرسی «فایبرگلاس»
آ ـ ۲٤٤۹۹

باکمال تاسف وتاثر درگذشت تاثرانگیز شادروان حاج کیومرث کریمی نظیری را باطلاع کلیه اقوام و دوستان و سروران ارجمند میرساند بهمین مناسبت مجلس یادبودی درتاریخ پنجشنبه ۲۷ر٥ر۳٦ ساعت ٥ بعدازظهر درمسجد جامع اصتهبان برگزار میگردد باشرکت در مجلس مذکور روح آن مرحوم‌راشاد و بازماندگان را قرین امتنان‌فرمائید.
شیراز ـ علی اصغر کریمی، غلامرضا کریمی ، فرامرز کریمی، پرویز کریمی، محمد نهانی، محمود نهانی، عبداله نورالهی، دکتر محمد رضا صادقی، دکتر حسنعلی صادقی، رضا نادری .
اطلاعات ـ بخانواده‌های عزادار تسلیت می‌دهد .

باکمال تاسف درگذشت جوان ناکام احمد نیکنژاد را به اطلاع دوستان و آشنایان میرساند .مجلس ختم مردانه وزنانه آنمرحوم روز سه‌شنبه ۲٥ر٥ر۳٦ از ساعت ۱۷ الی۱۹ درمسجد امیر (ع) واقع درامیرآباد شمالی روبروی پمپ بنزین برگزار خواهد شد .
خانواده های نیک ،زربافیان ،فلاحتی، توکلی ، حساس، ارگی، کسائی‌فر ، حسینی، فرج‌اللهی ،سیان ،کریمیان ،پناهی، رحمتی ، نیکنژاد .
اطلاعات ـ درگذشت هنرمند فقید احمدنیک نژاد را بعموم خانواده‌هائی که در این حادثه دردناک عزادارند بخصوص والدین انمرحوم تسلیت میدهد .

باکمال تاثر وتاسف فوت ناگهانی پدر گرامیمان شادروان آقای سید محمد ژیان زیبائی را باطلاع‌عموم اقوام وآشنایان می‌رساند .
مجلس ترحیم آن فقید سعید روز سه‌شنبه ۲٥ مرداد از ساعت ۱٦ تا۱۸ بعداز ظهر درخانقاه صفی علیشاه منعقد خواهد بود شرکت درمجلس ترحیم آن‌مرحوم موجب‌شادی روح آن شادروان وتسلی خاطر بازماندگان خواهد شد .
علی و عطاله ژیان زیبائی

خانواده‌های ژیان زیبائی، اردلان، ستاری، مهرنوش، طباطبائی، نعیمی، نوائی، زندی، ناصری،احیائی، عربشاهی، کیائی، پاشنه طلا، صنعتی، برق شرق، مستوفی، تبریزیان ، کمانگر وسایر خانواده‌های وابسته .
باکمال تاسف وتاثر فوت ناگهانی شادروان آقای سید محمد ژیان زیبائی را باطلاع کلیه اقوام ودوستان میرساند مجلس ترحیم آن فقید سعید روز سه‌شنبه ۲٥ مرداد ازساعت ۱٦ تا۱۸ بعدازظهر در خانقاه صفی علیشاه منعقد خواهدبود شرکت درمجلس ترحیم آن شادروان موجب شادی روح‌آن مرحوم وتسلی خاطر بازماندگان خواهد شد .

با کمال تاسف وتاثر فوت مرحوم سرهنگ بازنشسته فضل‌اله رفعت عضو هیئت رئیسه انجمن محلی شمال‌روزولت وکانون ۱۰۱۷ حزب رستاخیز ملت ایران را باطلاع‌دوستان و آشنایان می‌رساند. مجلس ختم زنانه ومردانه آن مرحوم ساعت ۲تا٤ بعداز ظهر روز سه‌شنبه ۲٥ مرداد ماه ۳٦ در خانقاه صفی علیشاه برگزار می‌گردد .
سرهنگ بازنشسته ـ حسینعلی همائی‌نژاد

باکمال تاسف وتاثر فوت مرحوم مغفور سرکار سرهنگ بازنشسته فضل‌اله رفعت همسر وپدر وبرادر عزیز خود رابه اطلاع دوستان وآشنایان می‌رساند مجلس ختم زنانه ومردانه آن مرحوم ازساعت ۲تا٤ بعداز ظهر روز سه‌شنبه ۲٥ مرداد ماه درخانقاه صفی علیشاه برگزار می‌گردد .
نزهت، رضا، گینا، بهزاد، کامران، علی ، فرشته‌مسیح و حسین رفعت .

باکمال تاسف وتاثر فوت مرحوم مغفور سرکارسرهنگ بازنشسته فضل‌اله رفعت را باطلاع دوستان وآشنایان می رساند مجلس ختم زنانه ومردانه آن مرحوم ساعت ۲ تا ٤ بعداز ظهر روز سه‌شنبه ۲٥ مرداد ماه در خانقاه صفی‌علیشاه برگزار می‌گردد .
خانواده‌های : رفعت، محمودی، تمدن، نبوی، بلوچ، بکوائی، حاجبی، بحرآبادی، فخر، صدر، شهنواز،برجیان، رام وسایر خانواده‌های وابسته .
آ ـ ۲٤٥۱۰

انالله و اناالیه راجعون
بدینوسیله فوت نابهنگام خانم هما کاخساز همسر آقای حسن ستارپور را باطلاع کلیه اقوام وآشنایان می رساند مجلس‌ختم‌زنانه ومردانه روزسه‌شنبه۲٥ر٥ر۳٦ از ساعت ۱۲ تا۱٤ بعدازظهر درخانقاه صفی علیشاه منعقد خواهد بود .
حسن ستارپور.خانواده ستارپور. خانواده کاخساز.قادری. پاشائی. نیک‌انجام. رهبر. گنبدی. سرخه‌ای.
آ ـ ۲٤٥۰۸

باکمال تاسف و تاثر فوت مرحوم سرهنگ حسین پورکاوه راباطلاع میرساند مجلس ترحیم مردانه وزنانه آن مرحوم روز سه‌شنبه ۲٥ر٥ر۳٦ازساعت ۳الی٥بعد ازظهر در مسجد ولی‌عصر واقع در خیابان حشمت‌الدوله برگزار خواهد شد.
خانواده های: پورکاوه. مهرپویان. ملامحمدی. پیرایش. خوئینها. احمری. جهانسوز. فتحی افشار. حق ستا: والامنش. زنگنه. سپهری. سرابیان.
اطلاعات ـ مصیبت وارده را بخانواده های عزادار تسلیت میدهد.
آ ـ ۲٤۳٤٤

بمناسبت درگذشت مادر عزیزمان فاطمه سمیعی (عضدی) ز ساعت ٦ تا۸ بعداز ظهر روز سه‌شنبه ۲٥ مرداد مجلس ترحیم درمسجد مجد منعقد خواهد بود .
هوشنگ سمیعی، اشرف سمیعی، ماهرخ سمیعی (کاشانی)، قدسی سمیعی (باور)، مینا سمیعی(لیقوانی)، لیلا سمیعی(ادیب).

خانواده‌های سمیعی، عضدی، صفاری، کاشانی، باور، ادیب، لیقوانی، ناصر، احمد، رضائی، بهرامی، نقشینه‌پوروسایر خانواده‌های وابسته .
باکمال تاسف وتاثر فوت بانوی نیکوکار و متقی فاطمه سمیعی (عضدی) را به‌اطلاع بستگان و دوستان میرساند.
مجلس ترحیم آن شادروان ازساعت ٦تا۸ بعد از ظهر روز سه‌شنبه ۲٥ مرداد در مسجد مجد منعقد خواهد بود.

بانهایت تاثر درگذشت سرکار خانم فاطمه سمیعی مادر گرامی خانم مینا سمیعی (لیقوانی) عضو هیئت مدیره گروه مهندسین مشاور بانورا باطلاع میرساند . مجلس ختم آنمرحومه درتاریخ سه‌شنبه ۲٥ر٥ر۳٦ از ساعت ٦الی۸ بعد از ظهر در مسجد مجد برگذار خواهد شد .
گروه مهندسین مشاور بانو

بمناسبت درگذشت جوان ناکام پرویز علائی (شهمیرزادی) ضمن تشکر صمیمانه از همکاران و دوستان باگذشت آن مرحوم که به‌اهداء خون خود مدتی شمع زندگی او را روشن نگه داشتند به‌اطلاع دوستان و همشهریان عزیز میرساند . مجلس ترحیم زنانه ومردانه از ساعت ٤تا٦ بعدازظهر روز سه‌شنبه ۲٥ر٥ر۲٥۳٦ درمسجد اعظم تهران واقع‌در خیابان سربازتقاطع شاه‌صفی چهارراه امامی منعقد میباشد ضمنا مراسم شب هفت نیزبعداز ظهر روز چهارشنبه ۲٦ر٥ر۳٦ در مزار آن مرحوم درشهمیرزاد برگذار میگردد . حضور سروران عزیز در این مجالس موجب شادی روح‌آن فقید وتسلی خاطر بستگان‌خواهد شد .
خانواده های: علائی ،اعلائی شهمیرزادی ، واحدی ، مسعودی. روحی ، ملک ، رضائی ،نادری، مصباحی ،کیانی ، مطلق‌فرد ، هادوی ،ضیائی، عباسیان،مهرعلی ،پهلوان ،نوروزی کاظم‌زادگان ، وهیئت جوانان متوسلین به حضرت ابوالفضل شهمیرزادیهای مقیم مرکز .
اطلاعات ـ مصیبت وارده را بخاندان علائی و سایر بازماندگان بویژه بازماندگان‌آنمرحوم تسلیت میدهد .

با کمال تاسف فوت سرکار علیه خانم طلی اردوبادی والده‌تیمسار سرلشگر بازنشسته منصور اردوبادی همدوره گرامی‌رااعلام میدارد، مجلس ختم آن مرحومه روزسه‌شنبه ۲٥ مرداد ماه ازساعت ٦تا۸ در منزل آن مرحومه واقع‌در اول جاده تهران‌نو روبروی بیمارستان بوعلی باغ‌امیرشرفی بدر منعقد است .
اردشیری، امی، انصاری، دکتر بهمن، جهانسوزان، جباری، خسروپناه، خسروی، خلعتبری، رامبد ، رستگار، رکنی، رادمهر، شهیم، شرلو، صارم، صمصام، دکتر عاملی، مهندس عتیق، محاطب رفیعی، معصومی، ملکزاده آملی ، نصیری، نیامیر، واثقی، وحدتی .

باندوه فراوان درگذشت مادر باتقوی و فداکارمان بانو طلی اردوبادی را به‌آگاهی خویشاوندان و دوستان می‌رساند بنابه‌وصیت آنمرحومه هزینه برگزاری مجالس ختم صرف امور خیریه خواهد شد .
برای شادی روح بزرگوارش روزسه‌شنبه ۲٥ر٥ر۳٦ ازساعت ٦ الی۸ بعداز ظهر در منزل سرلشگر اردوبادی واقع درخیابان تهران‌نو امامیه باغ آقای امیر شرفی بدر مجلس تذکر و فاتحه‌خوانی برقرار خواهد بود .
مهندس تقی اردوبادی، سرهنگ بازنشسته حسن‌اردوبادی، سرلشگر بازنشسته منصور اردوبادی، سودابه اردوبادی (رکنی)، سرتیپ بازنشسته پرویز رکنی .
اطلاعات ـ مصیبت وارده را بکلیه بازماندگان‌آنمرحومه تسلیت می‌دهد .

با کمال تاسف درگذشت بانو حاجیه عذرا درودیانی همسر آقای عبداله درودیانی ومادر آقای مهندس‌مهدی درودیانی را به‌اطلاع خویشان ودوستان میرساند مجلس ختم مردانه روز سه‌شنبه ۲٥ مرداد ماه جاری در مسجد ارک ازساعت ٥ الی۷ بعداز ظهر ومجلس ختم زنانه در همان روز وهمان ساعت در خیابان بوذرجمهری غربی کوچه رشتیها حسینیه قائم برگزار می‌شود .
عبداله درودیانی ـ مهندس مهدی

باکمال تاسف درگذشت بانو حاجیه عذرا درودیانی همسر آقای عبداله درودیانی ومادر آقای مهندس‌مهدی درودیانی را به‌اطلاع خویشان ودوستان میرساند مجلس ختم مردانه روز سه‌شنبه ۲٥ مرداد ماه جاری در مسجد ارک ازساعت ٥ الی۷ بعداز ظهر ومجلس ختم زنانه در همان روز وهمان ساعت در خیابان بوذرجمهری غربی کوچه رشتیها حسینیه قائم برگزار می‌شود .
خانواده‌های درودیانی، درودیان، بزرگ‌خان، قیاسی، شرفی، اسدپور ،ناصر گیومچی، ریاحی فرد، خواجوی ، محبی، خوش صفت وسایر خانواده‌های وابسته .

درگذشت مرحومه بانو عذرا درودیانی همسر آقای‌عبدالله درودیانی سردفتر بازنشسته اسناد رسمی شماره ٤۸ سابق‌تهران را باستحضار عموم همکاران گرامی میرساند مجلس ترحیم مردانه آنمرحوم از ساعت ٥تا۷ بعدازظهر روز سه‌شنبه۲٥ر٥ر۳٦ درمسجد ارک منعقد میباشد شرکت در مجلس ترحیم موجب تسلی خاطر بازماندگان خواهد بود .
هیئت مدیرمکانون سردفتران ودفتر یاران ـعلومی

بانهایت تاسف فوت بانوحاجیه عذرا درودیانی مادر عیال و مادر بزرگ خود را باطلاع بستگان ودوستان میرساندمجلس ختم مردانه ساعت ٥الی۷ بعدازظهر روز سه‌شنبه ۲٥مردادماه در مسجد ارک وزنانه درهمان روز و ساعت در خیابان بوذرجمهری غربی کوچه رشتیها حسینیه قائم برگزار میشود
عبدالحسین شرفی ـ محمد شرفی
اطلاعات ـ مصیبت وارده را بخاندان آنمرحومه تسلیت میدهد .

خانواده های :بیابانی ـ جهانداری ـ حسابی ـجهانشاهی ـ جعفریان ـ اسکندری ـ نوائی ـ اکبری سلطانی ـ قلعه‌بیگی ـ ارشید ـ مشیری ـوکیلی ـ دره ـ هامیزاد ـ زینی ـ پرویزی ـ هروی ـ خاکسار ـ سامی ـ میرزائی ـ کوزمکنانی ـ برومند.
بانهایت تاسف واندوه درگذشت مرحومه بانو حاجیه گوهر ملک بیابانی (حسابی) را باستحضار بستگان وآشنایان‌می‌رساند مجلس ترحیم عزیز از دست رفته روز چهارشنبه ۲٦مرداد ماه جاری از ساعت٦الی۸ بعداز ظهر در خانقاه صفی‌علیشاه برگزار میگردد .

بازگشت همه بسوی خداست
باندوه و تاثر فراوان درگذشت بانو حاجیه گوهر ملک بیابانی (حسابی) همسر و مادر عزیزمان را به‌استحضار بستگان و آشنایان میرساند .
سردارعلی بیابانی ـ جهاندار جهانداری ـ فرخ جهانداری (جهانشاهی) ـمهرداد جهانداری ـ فریده جهانداری (جعفریان)ـ حیدر جهانداری ـ خسرو جهانداری .
اطلاعات ـ مصیبت وارده را بعموم افراد خانواده های عزادار تسلیت میدهد .

بانهایت تاثر و تاسف درگذشت مرحومه مغفوره بانو اشرف‌السادات رضوانی را باطلاع اقوام و آشنایان میرساند مجلس ترحیم مردانه و زنانه روز سه شنبه ۲٥ر٥ر۳٦ از ساعت ۳تا٥ بعداز ظهر درمسجد حاج حسن واقع در خیابان شاهپور خیابان بوعلی برگزار میگردد .
خانواده های : مقدسی‌زاده ، رضوانی ، مقدم ، ربیعی ، گرجی، رفیعی ،صدوقی ، محمدی ، تشکری ، اسلامیان ،غفاری، محیط ، صادقی ،معتمدی ،فلاح، صاحب‌جمعی ،برقی .
اطلاعات ـ مصیبت وارده را بخانواده های عزادار تسلیت میدهد .

بانهایت تاثر درگذشت خواهر و خاله عزیزمان‌خرمن همسر مرحوم جهانبخش شیرزاد زارعیان رابه اطلاع میرساند پرسه‌آن شادروان ٤ الی ٦ بعدازظهر سه‌شنبه ۲٥ر٥ر۳٦ در سالن ایرج خیابان استالین منعقد است.
بانو و فرنگیس بهرامی پور. دی‌بانو جهانگیر. دکترخدا رحم. دکتر سیروس عادلی.

خانواده های دهش ـ مظفری ـ نورائی ـ مشیرزاده ـ مستشیری ـ میرزائی ـ موسوی ـ کاوسی ـ کاظمیان ـضیاء همایون ـ هنرمند ـ رجائی پور ـ محرابیان ـ رهبری ـ ابراهیمی وسایر خانواده های وابسته .
بانهایت تاثر و تاسف فوت شادروان علیمحمد دهش فرزند مرحوم عنایت‌الله دهش (متین‌الملک) را باطلاع دوستان و آشنایان میرسانند. مجلس ترحیم مردانه و زنانه از ساعت ۱۲ الی۱٤روز چهارشنبه ۲٦ر٥ر۲٥۳٦ در خانقاه صفی‌علیشاه‌منعقد می‌باشد .
اطلاعات ـ مصیبت وارده را بعموم افراد خانواده های عزادار بویژه بازماندگان آنمرحوم تسلیت میدهد .

بازگشت همه بسوی خداست
بانهایت تاسف و تاثر درگذشت ناگهانی و نابهنگام مرحوم صادق میزانی راباطلاع دوستان و آشنایان می رساند. مجلس ترحیم زنانه ومردانه آن شادروان از ساعت ٥ ونیم الی۷ونیم بعد ازظهر روز سه‌شنبه ۲٥ مرداد ماه در مسجد حضرت ولی عصر (ع) واقع در خیابان حشمت‌الدوله ـ چهار راه کیوان برگزار میگردد.
خانواده های: میزانی. غفاری. صدیقی. کبیری. منصوری. حاج میرزاعلی محمدی. علیزاده. بشیری. شیخ‌پور. شیخی . رحمتی. پزشکی.گروسی. سهرابی. اسلامی. محمودی.عسکری. مظفری. محمدی. مرتضوی. پورصفر. اعظمی.مرادی. مجتهدی. بابازاده. امیری. قبادی. عبادی. قنبری. کلانتری. قهرمانی . بهزادی.سقطچی.کاشانی. فرجزاده.حجازیان.شکوهی. نخستین. اهری. یزدانی. هاشمی. چاوشی. یوسفی.
اطلاعات ـ مصیبت وارده را بعموم افراد خانواده های عزادار بویژه بازماندگان تسلیت میدهد.

فوت مرحوم کربلائی غلامرضا اخوان بزرگ فامیل اخوان را درمشهدباطلاع‌دوستان‌و آشنایان‌می‌رساند.مجلس ترحیم آن‌مرحوم ازساعت ۳تا٥ بعداز ظهر روز سه شنبه ۲٥ر٥ر۳٦ درمسجد ارک برگزار می‌شود .
خانواده‌های : اخوان، رجبی یعقوبی، علی‌زاده، منفرد، عزیزی، گذلان طوسی، رضائی مهر، خواجه‌ئیان ، طوسی، قنادزاده، رحیمی .
آ ـ ۷٦۹۳

فوت مرحوم کربلائی غلامرضا اخوان پدر بزرگوار آقای غلامحسین اخوان ، گوینده انجمن‌را در مشهد باطلاع اعضاء ودوستان وآشنایان می‌رساند. مجلس ترحیم از ساعت۳تا ٥بعداز ظهرروز سه‌شنبه ۲٥ر٥ر۳٦ درمسجدارک برگزار می شود .
انجمن دینی ابوالفضلی سورهه‌ایهای مقیم تهران
آ ـ ۷٦۹۳

فوت پدر بزرگوارمان مرحوم کربلائی غلامرضا اخوان را در مشهد به‌اطلاع دوستان و آشنایان وفامیل میرسانیم مجلس ترحیم ازساعت ۳تا٥ بعدازظهرروز سه‌شنبه۲٥ر٥ر۳٦ درمسجد ارک برگزار می‌شود .
غلامحسین اخوان ـ جواد اخوان
آ ـ ۷٦۹۳
اطلاعات ـ مصیبت وارده را بخاندان‌محترم اخوان‌و خانواده‌های وابسته بویژه همکار گرامی آقای غلامحسین اخوان تسلیت می‌دهد .

خانواده‌های کدخدائی ـ محدث جعفری ـ ثانی ـسپهری ـ شهرآشوب ـ محمد یوسف ـ لعیمیان ـ شیبانی ـ نعیمی‌پور ـ شاکری ـ فاطمی ـ حیدرزاده ـ شکرآبی ـ کاظمیان ـ صدفی ـ هاشمی ـ قیدی ـ عباسی ـ قاسمی ـ شهرستانکی .
باکمال تاسف و تاثر درگذشت مرحومه مغفوره بانوی فاضله سیده عذرا محدث جعفری (دخی‌کدخدائی) صبیه مرحوم آیت‌اله سید محمدتقی محدث جعفری را باطلاع دوستان و آشنایان میرساند مجلس ختم زنانه و مردانه روز سه شنبه ۲٥ر٥ر۳٦ از ساعت ٤الی٦ بعدازظهر درمسجد فخرالدوله‌دروازه شمیران منعقد است .
اطلاعات ـ مصیبت وارده را بخانواده های عزادارتسلیت میدهد .

بانهایت تاسف‌درگذشت نابهنگام شادروان‌محمود قلم‌سیاه رابه اطلاع اقوام و آشنایان میرساند. مجلس ترحیم آن جوان ناکام از ساعت ۱٤ الی ۱٦ روز چهارشنبه ۲٦ مرداد ماه‌جاری در خانقاه صفی علیشاه برگزار میگردد.
خدیجه وابوالقاسم قلمسیاه. علی. احمد و حمید قلم سیاه وخانواده های: صاحبقلم. باستار. اقتدار. اخلاقی. کلانتری . سلیمانی. غفرانی. اکبرزاده. جواهری. سلطانی. شایگان. امیر حائری واکبری نسب.
اطلاعات ـ مصیبت وارده را بخانواده های عزادار تسلیت میدهد.

یادبود

جوان ناکام داود سعیدواحد
مطمئن باش که دافت نرود از دل‌ما
مگر آنروز که در خاک شود منزل ما

یکسال‌از غم‌هجرانت گذشت
ماتم از دست رفتنت زخم کهنه‌ایست که بهیچ مرهمی التیام نمی پذیرد یک لحظه سیمای معصومت را فراموش نمیکنیم ۲٥ مرداد از ساعت٥ الی ۷ بعدازظهر در سالن شماره٤ بهشت زهرا از فراغت فغان خواهیم کرد.
خانواده سعید واحد
آ ـ ۲٤٤٥٤

بدینوسیله باطلاع بستگان وآشنایان می‌رساند بمناسبت چهلمین روز درگذشت سرهنگ هوائی حسن ستاری مجلس یادبودی در روزچهارشنبه ۲٦ مرداد از ساعت ٤ الی٦ بعد از ظهر در شبستان شماره ۱ بهشت زهرا منعقد می باشد امید است با تشریف فرمائی روح آن شادروان راشاد فرمائید .
خانواده ستاری

بمناسبت سال درگذشت عزیز از دست رفته‌مان امیر محمد احمد وزیر مراسم یادبودی ازساعت ٥ تا۷ بعدازظهر سه‌شنبه ۲٥ مرداد ماه‌جاری در منزل واقع‌در داودیه‌خیابان بهروز کوچه چهاردهم پلاک٦ برقرار است تشریف فرمائی بستگان ودوستان موجب کمال تشکر است .
خانواده‌های احمد وزیرـمطلبی.

بیاد عزیز از دست رفته سرگرد شهربانی حسن رئیسی‌نیا فرداسه‌شنبه ۲٥ر٥ر۳٦ که‌مصادف باچهلمین‌شب فوت‌ناگهانی تواست مجلس یادبودی ازساعت ٦ الی۸ بعد از ظهر در حسینیه مسلمیه واقع در شاهپور خیابان مهدی خانی ـ کوچه سعادت برپا است. باشد که دوستان‌وآشنایان وفامیل حضور بهمرسانده، دراین سوک باما همراه باشند .
خانواده رئیسی‌نیا و اقوام وابسته

تسلیت

جناب آقای سمیعی استاندار معظم استان مازندران
با کمال تاسف درگذشت مادر گرامیتان را تسلیت عرض‌نموده بقاء و دوام عمر جنابعالی و خانواده محترم را از خداوند منان مسئلت مینمایم .
شهردار علمده ـ شهرزاد یزدانی

همکار عزیز جناب آقای مجتبی قاضی
فوت مادر گرامیتان را تسلیت گفته برای جنابعالی و سایر بازماندگان از درگاه ایزد متعال صبر و شکیبائی مسئلت دارد.
ذوب آهن البرز مرکزی ـ شاه مهر ـ جهان‌بخشی ـصباحی ـ گل چوبیان ـ ذوالقدر ـشهسواری ـ تاجیک ـفرج‌نژاد ـ دسترنج ـ حاجی خانی.

جناب آقای دکتر هوشنگ سمیعی استاندار محترم مازندران
با اندوه و تاسف‌بسیار درگذشت مادر عزیزتان را تسلیت‌گفته سلامتی و شکیبائی آنجناب و بازماندگان را از خداوند بزرگ آرزومندیم .
شاه مهر ـ شرکت ذغال سنگ البرز مرکزی ـ آرمان

تسلیت

دوست عزیزم جناب آقای شعبانعلی‌علائی و بانو
ازدرگذشت جوان ناکام فرزند عزیزتان پرویز نهایت‌متاثر ومتالم گردیده و بااندوه و تالمات جنابعالی ومادر داغدیده سهیم و شریکیم خداوند بعبازماندگان صبر عنایت فرماید .
پرویز کاظم‌زادگان و بانو

جناب آقای جمشید بیگلری
مصیبت وارده را تسلیت عرض نموده سلامت و بقای عمر جنابعالی وخانواده گرامی را از خداوند متعال مسئلت مینماید.
کمال کمالی

آقای علیرضا نخکوب
بانهایت تاسف و تاثر درگذشت مادر گرامیتان را بسرکار و کلیه بازماندگان صمیمانه تسلیت میگوئیم .
گروه صنعتی مینو

جناب آقای قاسم ظهوری
مدیریت کل اداره کل کار وامور اجتماعی کرج
باکمال تاثر و تاسف درگذشت پدر بزرگوار آنجناب را تسلیت عرض نموده وخود را در غم شما سهیم میدانیم.
هیئت مدیره و کارکنان
شرکت سهامی ایرانی تولید اتومبیل (سایپا) عام

خاندان جلیل عبده
باندوه فراوان درگذاشت بانوی پرهیزکار بتول عبده را تسلیت عرض نموده دوام وبقای بازماندگان‌را از خداوند متعال مسئلت داریم .
شرکت تامین مسکن شمال ـ مرتضی وکیل

آقای جهاندار جهانداری‌فر
بانهایت تاسف و تالم فوت مادر گرامیتان را تسلیت گفته ازدرگاه ایزد متعال سلامتی و سعادت شما وخانواده‌محترمتان را آرزومندیم.
کارکنان اداره مرکزی شرکتهای سیمان تهران وشمال
آ ـ ۲٤۳۸۰

همکار محترم جناب آقای جهاندار جهانداری‌فر
باتاسف درگذشت مادر گرامیتان را به جنابعالی وخانواده محترمتان صمیمانه تسلیت میگوئیم.
فاضلی . پیروزگر. بیطرفان. اصغری. امیر حشمتی.خوشقلب. اخوان. معباری. موسی‌زاده. محجوبی. صدقی. عباسی.جدی. روحی‌پور.

جناب آقای سراله نوری‌زاده
مصیبت وارده را از طرف خود وکلیه دوستانتان صمیمانه تسلیت می‌گویم ومارا درغم خود شریک بدارید .
احمدکوشا

جنابان آقایان اخوان فخاران
درگذشت ناگهانی برادر ارجمندتان حاج حسین علی فخاران را بشما و خانواده محترمتان تسلیت عرض نموده وسعادت شما را خواستارم .
سرپرست سازمان کشاورزی جناب دیبا در قم ـ گودرز عظیمی

جنابان آقایان اخوان فخاران
درگذشت ناگهانی برادر ارجمندتان حاج حسین علی فخاران را بشما و خانواده محترمتان تسلیت عرض نموده وسعادت شمارا خواستاریم.
آباده ـ سید ولی‌اله عظیمی ـ عظیم عظیمی

جناب آقای عباس اکبرزاده
باکمال تاسف مصیبت وارده را تسلیت عرض نموده سلامتی وبقای عمر بازماندگان آن مرحومه را از درگاه‌ایزد متعال مسئلت می‌نمایند .
هیئت مدیره وکارکنان شرکت نمود (سهامی خاص)

جناب آقای ذوق‌الله مومن
بانهایت تاسف مصیبت وارده را تسلیت‌عرض نموده صبر وبقاء عمر برای جنابعالی آرزو مینمائیم.
از قم ـ ناهید مومن. احمد آقااکبری. حسن‌آقا اکبری.

جناب آقای علی تقی‌بیک
مادرغم تو شریک هستیم.
لاهیجی. مهدیئی. صمدی. حسنی.

جناب آقای هوشنگ سمیعی استاندار مازندران
درگذشت مادر گرامیتان را از طرف خود و خانواده بجنابعالی و خاندان محترمتان تسلیت میگویم.
میرجواد ـ رضائی

جناب آقای مهندس عبدالرضا نیو
جناب آقای دکتر علیرضا نیو
وجناب آقای مهندس مرتضی وکیل
بانهایت تاسف مصیبت وارده را از صمیم قلب تسلیت عرض مینمائیم .
دکتر اسماعیل پوربزرگی و بانو

جناب آقای مهندس نیو
بانهایت تاثر مصیبت وارده را به‌جنابعالی وخانواده‌ارجمند تسلیت عرض نموده سلامت و بقای بازماندگان را از درگاه ایزد متعال مسئلت داریم .
کارکنان شرکت پاورز در مجموعه ورزشی آریامهر

جناب آقای ذوق‌الله مومن
مصیبت وارده را به جنابعالی و خانواده محترم تسلیت عرض می‌نمائیم .
علیرضا فریور ـ مهدی فریور

جناب آقای هوشنگ سمیعی استاندار محترم مازندران
بانهایت تاسف و تاثر مصیبت وارده‌را به جنابعالی و خاندان عبده را آرزومندیم .
صدرالدین نجم‌آبادی

جناب آقای سمیعی استاندار معظم استان مازندران
باکمال‌احترام‌ازجانب‌خود، اعضاءوکارکنان‌انجمن‌شهرستان، علمای اعلام، حجج‌اسلام، بازرگانان، اصناف وپیشه وران، کشاورزان و قاطبه اهالی گرگان مصیبت وارده را بحضور عالی تسلیت عرض نموده وازدرگاه حضرت منان برای بازماندگان‌عموما وبرای آنجناب خصوصا صبر جمیل و اجرجزیل مسئلت‌مینماید.
انجمن شهرستان گرگان. استرآبادی

همکار عزیز جناب آقای مجتبی قاضی
بدینوسیله مصیبت وارده را از صمیم قلب تسلیت عرض نموده‌وازایزد توانا دوام‌و بقاء عمرتان را برای سایربازماندگان آرزو مینمائیم.
ذوب‌آهن البرز مرکزی ـ شامهر. هومن. کازرونی . علی محمدی. کورش زاهدی. محمد صادق کریمی. بهروز علی نژاد . ایرانمنش. نقی‌پور. حقیقت.

جناب آقای ماشاءاله دیانی
بانهایت تاثر و تاسف از سوی خود و عموم دوستان سازمان دامپزشکی کشور مصیبت وارده به آنجناب و خاندان جلیل دیانی، دادفر و فیروزی را تسلیت گفته شادی روان آن‌فقید سعید و بقاء عمر بازماندگان را مسئلت مینماید .
دکتر منوچهر بهار صفت

جناب آقای هوشنگ سمیعی استاندار
محبوب استان مازندران
بانهایت تاثر و تالم مصیبت وارده را تسلیت عرض نموده بقای عمر و سلامتی آنجناب و خانواده محترم را از درگاه‌حضرت احدیت مسئلت دارم .
سید محمد آقائی ـ رئیس انجمن شهر نوشهر

جناب آقای هوشنگ سمیعی استاندار
محبوب استان مازندران
بانهایت تاثر و تالم مصیبت وارده را تسلیت عرض نموده بقای عمر و سلامتی آنجناب و خانواده محترم را از درگاه احدیت مسئلت دارم .
علی شادمان ـ رئیس انجمن شهرستان نوشهر

جناب آقای هوشنگ سمیعی استاندار
محبوب استان مازندران
بانهایت تاثر و تالم مصیبت وارده را تسلیت عرض نموده بقا ی‌عمر و سلامتی آنجناب و خانواده محترم را از درگاه حضرت احدیت مسئلت دارم.
سیاوش درویش شهردار نوشهر
آ ـ ٤۹۲۳

جنابان آقایان جلال عبده ـ یحیی عبده ـعلی عبده
بانهایت تاسف درگذشت مادر گرامیتان را تسلیت گفته بقاء خاندان عبده را آرزومندم .
اصغر اخوان

جنابان آقایان جلال عبده ـ یحیی عبده ـعلی عبده
بانهایت تاسف درگذشت مادر گرامیتان را تسلیت گفته بقاء خاندان عبده را آرزومندیم .
بهرام وروزا اخوان

کانون پرورش فکری کودکان و نوجوانان
درگذشت شادروان آذر ضرغام پناه را به بازماندگان آن‌مرحومه تسلیت می‌گوید .

جناب آقای مهندس مهدی مقدس‌زاده
جناب آقای مهندس محسن مقدس‌زاده
باندوه فراوان مصیبت درگذشت خاله گرامیتان را تسلیت عرض نموده دوام عمر شما وسایر بازماندگان فقیده سعیده را از خداوند بزرگ مسئلت داریم .
هیئت مدیره وکارمندان شرکت پری‌هیتر

جناب آقای هوشنگ سمیعی
مصیبت وارده را از صمیم قلب بشما وخانواده محترم تسلیت می‌گوئیم .
محمود و همایون حاجبی

جناب آقای عطاءاله ژیان زیبائی
با اندوه فراوان درگذشت پدر گرامیتان را به شما و خانواده محترم زیبائی تسلیت عرض نموده خود را در غم شما شریک می‌دانیم .
کارکنان شرکت الکتروزیبا

کارکنان کنسرسیوم آبیک (آی.بی.آ.سی) با تاثر فراوان فوت‌آقای حسین جودارا بحضور همسرگرامیشان وهمکار عزیز ایران و کلیه

صدور احکام ارتقاء
گروه کارمندان ومدیران کل

صدور احکام ارتقاء گروه کارمندان دولت دروزارتخانه‌ها و موسسات دولتی شروع شد.

پرونده های استخدامی ۵۵٤ نفر از مدیران کل وزارتخانه ها و موسسات دولتی برای تعیین گروه‌های‌جدیداستخدامی آنها به شورای ارزیابی‌مشاغل مدیریت و تخصصی وتحقیقی ارسال می‌شود.

سازمان امور اداری و استخدامی کشور امروز اعلام کرد بررسی برای تعیین گروه قطعی کارمندانی که مشاغل آنها قابل تخصیص به گروه های ۱۰ و ۱۱ و ۱۲ جدول حقوقی قانون استخدام‌کشوری می‌باشد شروع شده است ، در این بررسی‌هاهمچنین‌تجدید نظر در گروه‌های تعیین شده قبلی مدیران کل و نیز تعیین گروه جدید برای کارمندانی‌که بعلت تغییر پست یا تغییر شرایط احرازاستحقاق ارتقاء گروه یافته‌اند ، انجام میشود و سپس برای آنان احکام ارتقاء گروه صادر خواهد شد .

براساس گزارش سازمان امور اداری‌و استخدامی‌کشور تاکنون پرونده استخدامی متجاوز از یکهزار و ٦۷ نفر از مدیران کل و متخصصان وزارتخانه‌ها و موسسات‌دولتی در شورای ارزیابی مشاغل مدیریت و تخصصی و تحقیقی مورد ارزیابی قرار گرفته است .

از این تعداد گروه استخدامی ۵۱۳ نفر تعیین و تصویب‌شده است و در حال حاضر نیز پرونده استخدامی ۵۵٤ نفراز مدیران کل وزارتخانه‌ها و موسسات دولتی برای ارتقاء آنها به گروه‌های ۱۰ و ۱۱ و ۱۲ استخدامی آماده طرح در اولین جلسه شورای مذکور شده است .

امروز همچنین گفته شد که بررسی پرونده دبیران‌وپزشکان ممتاز و تایید شرایط احراز و محاسبه آنها امتیازات آنها برای ارتقاء گروه با همکاری سازمان اموراداری‌واستخدامی کشور و وزارتخانه‌های‌مربوط انجام میشود و در اولین‌مرحله این بررسی ، گروه‌قطعی ۲۰۰ نفر پزشک قابل تخصیص به گروه‌های ۱۱ و ۱۲ و گروه قطعی ۱۵۰ نفر معلم نیز قابل تخصیص به گروه‌های ۱۰ و ۱۱ جدول حقوقی قانون استخدام کشوری‌تشخیص‌داده شده است .

در حال حاضر نیز پرونده استخدامی عده‌ای از معلمان ممتاز برای ارتقاء گروه‌آنهادر دست بررسی است .

پس‌انداز چه انتظاری دارید؟

آیا میخواهید باپس‌انداز آینده بهتری را پایه‌ریزی نمائید

ویا میخواهید ازپس‌انداز بهره بیشتری نصیب خودسازید

ویا هردوی آنرا یکجا میخواهید

بهرحال پس‌انداز و وام مسکن

اکباتان

باعرضه ۳ امتیاز استثنائی وجدید هم آینده بهتر وهم بهره بیشتر را بشما پیشنهاد مینماید

اکباتان

بسپرده‌های ثابت ومدت‌دار ۱۱٪ بهره

به‌پس‌اندازهای غیروامخواه ۹٪ بهره و به‌پس‌اندازهائیکه یکسال مالی تمام در شرکت باقی بماند صرف نظر ازبهره مربوط ۱/۵ هم ازسود اضافی سهام نیز پرداخت مینماید.

پس‌انداز در اکباتان پرسودتر است

کریمخان نبش مدیری تلفن ۹-۸۳۵۸۰۱

پس‌انداز و وام مسکن اکباتان

بنیاد نیکوکاری والاحضرت شاهدخت شمس پهلوی

آگهی پذیرش دانش آموز بهیاری والاگهر شهر آزاد

بنیاد نیکوکاری والاحضرت شاهدخت شمس پهلوی جهت آموزشگاه بهیاری والاگهر شهرآزاد برای سال تحصیلی ۳۷ ـ ۳٦ تعدادی داوطلب دوشیزه راازطریق مسابقه ورودی ومصاحبه و معاینه پزشکی میپذیرد .

شرایط تحصیلی و مزایا:

۱ـ حداقل سن ۱٦ سال تمام و حداکثر ۲۲ سال تمام

۲ـ صحت مزاج .

۳ـ مجرد بودن .

٤ـ الف: داشتن کارنامه قبولی سال دوم دبیرستان‌نظام جدید (گروه خدمات بهداشتی و نظری) .

ب ـ دارندگان کارنامه قبولی سال سوم ، چهارم و یا پنجم نظام قدیم.

۵ـ دانش آموزان در مدت تحصیل بطور شبانه‌روزی بسرمیبرندو از کمک‌هزینه تحصیلی ماهیانه‌بمبلغ ۱٫۵۰۰ریال (سال‌اول) و ۲٫۰۰۰ ریال (سال‌دوم) و یونیفورم‌استفاده خواهند نمود .

٦ـ پذیرفته شدگان پس از گذرا ندن امتحانات لازم متعهد خواهندشد که دوبرابر مدت‌تحصیل‌درآموزشگاه را درهرمنطقه‌از کشور که بنیادمعین نماید خدمت کنند.

مدارك لازم:

۱ـ فتوکپی برك اول شناسنامه٤برك

۲ـ عکس ٤ × ٦ ٦ قطعه

۳ـ رضایت‌نامه از پدر یا سرپرست

٤ـ رسید مبلغ ۳۰۰ ریال بـه حساب شماره ۷۸۰۰۰ بانك ملـی شعبه مرکز

(بمدارکی که فاقد رسید بانکی باشد ترتیب‌اثر داده نمیشود واین مبلغ بهیچوجه مسترد نخواهدشد).

داوطلبان میتوانند همه روزه به استثناء روزهای تعطیل از ساعت ۸ الی ٤ بعدازظهر از تاریخ نشر این آگهی الی د وشنبه ۱٤شهریور ماه ۲۵۳٦ به محل آموزشگاه واقع در جاده قدیم شمیران روبروی بی‌سیم پهلوی کوچه اشراقی مقابل پلاك ۱۱ مراجعه و ثبت‌نام نمایند . کارت ورود بجلسه امتحان روز یکشنبه ۲۰ شهریور ساعت ۸ صبح بداوطلبانی که با در دست داشتـن شناسنامه عکس‌دار مراجعه نمایند داده میشود و در همان روز نیز مسابقه ورودی برگزار میشود .

آگهی پذیرش دانشجو

انستیتو عالی پرستاری فیروزگر

لیسانس (B.S.) درپرستاری

انستیتو عالی پرستاری فیروزگر درسال تحصیلی ۳۷ـ۲۵۳٦ جهت دوره چهارساله لیسانس (B.S.) در پرستاری تعداد ٦۰ دانشجو می‌پذیرد .

شرایط ثبت نام :

دارندگان دیپلم طبیعی و ریاضی با در نظرگرفتن ضوابط مندرج در صفحه ۱۳۹ دفترچه راهنمای داوطلبان ورود به آموزش‌عالی درسال‌تحصیلی ۳۷ـ ۲۵۳٦ میباشند .

مدارك لازم ثبت نام :

۱ـ فتوکپی ریزنمرات سال ششم متـوسطه‌ومعدل کتبی امتحان نهائی .

۲ـ فتوکپی کارنامه آزمون همگانی‌سال‌جاری.

۳ـ فتوکپی برك اول شناسنامه .

مزایای تحصیل :

۱ـ به فارغ‌التحصیلان رتبه اول ، دوم وسوم پس‌از فراغت از تحصیل بورس تحصیلی برای اخذ درجه فوق لیسانس در یکی از رشته‌های پرستاری داده خواهد شد .

۲ـ استفـاده از مزایای اموزش رایگان بنـابانتخاب دانشجو است .

الف : بهره‌مندی از مزایای آموزش رایگان‌وزارت علوم و آموزش‌عالی

ب: استفاده‌از ۵۵۰۰ریال ماهیانه کمك‌هزینه تحصیلی‌در ازاء سپردن تعهد خدمت بـرابـر سنوات تحصیل بوزارت بهداری و بهزیستی .

۳ـ دانشجویان هنگام تحصیل شبانه روزی‌نخواهند بود .

٤ـ دانش‌آموختگان فورا پس‌از فراغت ازتحصیل در موسسات وابسته بوزارت بهداری و بهزیستی استخدام خواهند شد .

داوطلبان باید فرم زیر را تنظیم و همراه بـامدارك فوق حداکثر تا آخروقت اداری روز ۲ شهریورماه بدفتر امور آموزشی انستیتو عالی‌پرستاری فیروزگر واقع در خیابان پهلوی‌ـ خیابان زمرد ساختمان انستیتوعالی پرستـاری‌فیروزگر ازطریق پست سفارشی ویا دستی ارسال دارند. به مدارکی که بعداز این تاریـخ‌واصل گردد ترتیب‌اثر داده نخواهد شد .

نام　　نام خانوادگی　　نام پدر　　شماره شناسنامه

محل صدور　　تاریخ تولد　　نمره‌کل آزمون همگانی

نوع دیپلم طبیعی / ریاضی

مایل هستم که درمصاحبه پرستاری آن انستیتو با درنظر گرفتن کلیه شرایط مندرج‌درصفحه ۱۳۹ دفترچه راهنمای داوطلبان ورود به آموزش عالی سال تحصیلی ۳۷ـ۲۵۳٦ شرکت نمایم .

امضاء و نام خانوادگی داوطلب

آدرس داوطلب　　شهر　　خیابان

کوچه　　پلاك　　تلفن

برای آگاهی از برنامه مصاحبه و معاینات‌پزشکی روز شنبه پنجم شهریور ماه ۲۵۳٦ به محل انستیتو عالی پرستاری فیروزگر مراجعه‌نمائید، از پذیرش داوطلبانی که در روز معین برای‌مصاحبه‌ومعاینات‌پزشکی‌حضور نیافته‌باشند معذور میباشد .

م‌الف ۱۲۰۹۷

انستیتوعالی‌پرستاری‌فیروزگر

تکنیسین پرستاری (فوق دیپلم)

آگهی پذیرش دانشجو

انستیتو عالی پرستاری فیروزگر در سال تحصیلی ۳۷ـ۲۵۳٦ جهت دوره فـوق دیپلـم (دانشبهری) پرستاری تعداد ٤۰ نفر دانشجوی دختر میپذیرد .

شرایط ثبت نام :

۱ـ داشتن دیپلم طبیعی یا ریاضی

۲ـ شرکت درآزمون همگانی سال جاری

۳ـ موفقیت در مصاحبه‌و معاینات پزشکی

٤ـ سپردن تعهد خدمت‌برابرسنوات‌تحصیل

۵ـ متولدین سالهای ۲۵۰۵تا ۲۵۱۸ شاهنشاهی

٦ـ دیپلمه های قبل‌از خرداد ۲۵۳٦ فقط بـادر دست داشتن برك پایان خدمت یا معافیت‌از خدمات اجتماعی زنان .

مدارك لازم ثبت نا م :

۱ـ فتوکپی ریز نمرات سال‌ششم متـوسطه‌و معدل کتبی امتحان نهائی

۲ـ فتوکپی کارنامه آزمون همگانی سال‌جاری

۳ـ فتوکپی برك اول شناسنامه

مزایای تحصیل :

۱ـ فارغ‌التحصیلان رتبه اول ـ دوم و سوم‌پس‌از فراغت ازتحصیل قبل‌از انجام دوره‌تعهد خدمتی میتوانند در برنامه لیسانس پرستاری‌برای تکمیل واحدهای صروری جهت اخذ درجه لیسانس شرکت نمایند .

۲ـ بدانشجویان ماهیانه ۵۵۰۰ ریال کمـك‌هزینه تحصیلی پرداخت خواهد شد .

۳ـ فارغ‌التحصیلان بلافاصله پس‌از فراغت‌از تحصیل دربیمارستانهای وزارت‌بهداری و بهزیستی استخدام میشوند .

از داوطلبان تقاضا میشود فرم زیررا تنظیم‌وهمراه با مدارك لازم برای ثبت‌نام حداکثر تـا آخروقت اداری روز ۲شهریور ماه ۲۵۳٦بدفترامور اموزشی انستیتو عالی پرستاری فیرورز واقع درخیابان پهلوی، خیابان زمرد ساختمان‌انستیتوعالی پرستاری فیرورز ازطریق پست سفارشی و یادستی ارسال دارند . به مـدارکی که پس‌از این‌تاریخ واصل گردد ترتیب‌اثر داده نخواهد شد .

نام　　نام خانوادگی　　نام پدر

شماره شناسنامه　　محل صدور　　تاریخ تولد

نمره‌کل‌آزمون همگانی　　نوع دیپلم طبیعی / ریاضی

مایل‌هستم که درمصاحبه‌فردی‌آن انستیتو بـادرنظرگرفتن کلیه شرایط مندرج دراین آگهـی شرکت نمایم .

امضاء　　نام‌ونام خانوادگی

آدرس داوطلب : شهر　　خیابان　　کوچه

پلاك　　تلفن

برای آگاهی ازبرنامه مصاحبه و معـاینات‌پزشکی روز شنبه پنجم شهریور ماه ۲۵۳٦ به محـل انستیتو عالی پرستاری فیروزگر مراجعه‌نمائید ، از پذیرش داوطلبانی که در روز معین برای مصاحبه و معاینات پزشکی حضور نیافته‌باشند معذور میباشد .

م‌الف ۱۲۰۹۷

تقویم اطلاعات

ساعات شرعی

استخراج دکتر ریاضی کرمانی

دوشنبه ـ بیست وچهارم امردادماه ۲۵۳٦
بیست‌ونهم شعبان ۱۹۷۵ـ پانزدهم‌اوت۱۹۷۷
ساعات شرعی باساعت‌رسمی‌جدید تطبیق داده شده است.

اذان مغرب.... . . . ساعت ۸ و۱٤ دقیقه
اذان صبح (فردا) . . ساعت ٤ و٤۳ دقیقه
طلوع آفتاب (فردا) . . ساعت ٦ و۲۱ دقیقه
ظهر شرعی (فردا) . . .ساعت ۱ و۹ دقیقه
اذان مغرب (فردا) . . .ساعت ۸و۱۳ دقیقه

اطلاعات دیپلماتیك

صدام حسین به‌ایران می آید

روزنامه «السیاسه» چاپ کویت اطلاع میدهد که صدام حسین نایب رئیس شورای فرماندهی انقلاب ماه آینده به ایـران سفر خواهد کرد .

سفر صدام حسین دومین سفر وی به ایران است، در حقیقت‌پاسخی‌بـه دومین سفر نخست‌وزیر سابق ایران‌به‌عراق محسوب میشود .

صدام حسین که اولین‌مرد اجرائی عراق شناخته‌میشود در ایجاد روابط عادی ایران و عراق نقش اول را بعهده‌داشته است وی در الجزیره بعد از مذاکرات با شاهنشاه ایران ، توافق نامه‌ای را امضاء کرد ، که بعد در قالب و چهارچوب آن همه‌ی موارد اختلاف دو کشور حل و فصل گردید در حقیقت سفر دوم صدام حسین به ایران هنگامی‌انجام میگیرد که ایران و عراق وارد مرحله صمیمانه‌تری شده، و می‌توانند پیرامون طرحهای پیچیده و حساس منطقه بدون سوء تفاهم مذاکرات سازنده‌ای انجام دهند . کشور های منطقه هم برای سفر آینده صدام حسین اهمیت سیاسی قائلند ومعتقدند هر کشور مسئله حل نشده‌ای ندارند ،تالازم باشد که‌پیرامون آن در چنین سطحی مـذاکره نمایند به عقیده‌آگاهان قسمتی از مذاکرات‌صدام حسین‌مربوط به امنیت‌و آرامش خلیج‌فارس خواهد بود . طرفین یك بـار دیگر نقطه نظرهای خود را در تهران مورد بحث قرار خواهند داد. تابتوانند باتکیه بنکات تفاهم آمیز مشترك، فرمول یا طرح کلی مورد پسند کشور های منطقه را بدست آورند.

روز استقلال پاکستان

دیروز سالگرد استقـلال دولت پاکستان بود. ازینرو ملت پاکستان بار دیگر سالـروز استقلال خود را جشن‌گرفت. پاکستان استقلال خود را طی مبارزات وسیع و خونینی‌تحت رهبری قائداعظم محمدعلی‌جناح روز چهاردهم اوت ۱۹٤۷ با جدا شدن از کشور هنـد و تشکیل یک دولت مستقل‌بدست آورد. هفت‌سال قبل ازاستقلال پاکستان ، یعنی درسال ۱۹٤۰ فکر ایجاد یک کشور مسلمان بوجود آمد، یکی از طرفداران جدی و سرسخت تشکیل یک دولت مستقل پاکستان اقبـال لاهوری شاعر برجسته‌پاکستانی بود . کشور پاکستان پس از یافتن استقلال با وجود آنکه همیشه دچار مبارزات درونـی بوده است ، توانسته در بین کشورهای اسلامی مقام مهمـی را برای خود بدست آورد.

ضیافت سفیر جمهوری اندونزی

«نصرون شاهرون» سفیـر جمهوری انـدونزی در دربار شاهنشاهی دیروز بعد از ظهر بمناسبت روز ملی کشورش ضیافت عصرانه‌ای ترتیب داد که در آن‌عده‌زیادی ازدیپلمات های مقیم تهران و مقامات ایرانی شرکت داشتند .

اطلاعیه

برای شرکت کنندگان در همایش اعضای انجمن‌های شهرو شهرداران آن آستانهای یزد ـ سیستان و بلوچستان وکرمان

به کلیه شرکت‌کنندگان توصیه میشود از ساعت ۸صبح روز جمعه ۲۸ امردادماه ۲۵۳٦ برای نامنویسی‌و دریافت‌کارت به‌نماینده‌اتحادیه شهرداری‌ها در کاخ جوانان واقع در خیابـان ابوحامد مراجعه نمایند تا ترتیب اقامت‌وشرکت آنان داده شود .

اتحادیه شهرداریهای کشور

جام جهانی بولینك سازمان بولینك ایران

بمنظور اعزام قهرمانان بولینك «یك‌نفرزن ویك نفر مرد به مسابقات جام جهانی ۱۹۷۷ لندن مسابقات انتخابی را برگزار مینماید».

ثبت‌نام داوطلبان توسط کمیته عضویت همه روزه از تاریخ یکشنبه ۲۳ر۵ر۳٦ لغایت چهار شنبه ۲٦ر۵ر۳٦ از ساعت ٤تا ۸٫۳۰ بعداز ظهر درمحل باشگاه پرسپولیس واقـع در خیابان کوروش کبیر انجام خواهدپذیرفت.

کمیته مسابقات سازمان بولینك ایران

پس‌انداز و وام مسکن اکباتان

اطلاعیه

پس‌اندازووام‌مسکن اکباتان

نظر باینکه مهلت خرید سهام جدید پس‌انداز و وام‌مسکن اکباتان‌درپایان وقت اداری روز دوشنبه ۳۱ مرداد ۲۵۳٦ باتمـام خواهد رسید ، برای‌اینکه بعضی‌ازصاحبان سهام‌قدیم تضییع نگردد، بدینوسیله باطلاع آن دسته ازسهام داران قدیم که تا این‌تاریخ از حق تقدم خود استفاده ننموده‌اند میرساندکه تا تاریخ‌مذکورجهت‌استفاده از حق تقدم بساختمان مرکزی بانك رهنی ایران واقع در خیابان فردوسی اطاق شماره ۱۰٦ مراجعه فرمایند .

دانشگاه ملی ایران

آگهی ثبت نام پذیرفته شدگان سال تحصیلی ۳۷ـ ۲۵۳٦ دانشگاه ملی ایران

در صفحه ۹

پذیرش دانشجو برای‌دوره تربیت تکنیسین اپتومتری (دیدسنجی)

در صفحه ۲۰