۲۸ صفحه
اطلاعات
چهارشنبه ۲۹ دیماه ۲۵۳۵ شماره ۱۵۲۱۷ ـ تکشماره ۱۰ ریال

احداث ساختمان در کلیه اراضی زراعی ممنوع شد

معاملات اراضی زارعان اصلاحات ارضی از درجه اعتبار ساقط است

در صفحه ٤

رهبر جبهه آزادیبخش رودز یا امروز شرفیاب شد

در صفحه ٤

تظاهرات خونین مصر

تظاهر کنندگان فرش‌های خانه معاون انور سادات را آتش زدند

در صفحه ۳

امروز در کمیسیون دادگستری مجلس شورای ملی مطرح شد

تغییرات جدید در لایحه مالک و مستأجر

- مبنای تعیین اجاره بها تغییر میکند
- کمیسیون دادگستری تکلیف تبصره ٤ و ۶ را روشن خواهد کرد

در صفحه ٤

بدنبال طلاق گوگوش دوستان و نزدیکان اوفاش کردند:

گوگوش باداریوش ازدواج می کند

«عاری» مردی که در زندگی هنرمندان نقش مهمی دارد کیست ؟

گوگوش را در خانه یك خواننده مشهور جادو کردند

در صفحه ٤

اهداء خون

سرخ امروز در مرکز ملی انتقال خون حضور یافتند و مقداری از خون خود را اهدا کردند در عکس یکی از خانم هادرحال اهداء خون دیده میشود

توضیح لازم پیرامون گزارش مربوط به

بازار رضا در مشهد

در گزارش مربوط به «بازار رضا در مشهد» که در صفحه ۲۰ اطلاعات روز شنبه بیست و پنجم دیماه جاری چاپ شده است هنگام صفحه بندی در ستون چهارم بعلت جابجا شدن چند سطر اشتباهاتی رخ داده که ضمن عرض معذرت مطالب جابجا شده تصحیح و ستون مذکور عینا بشرح ذیل منعکس میگردد:

مجموعه بازار رضا از چهارده بازار تشکیل گردیده است که هر یک در دو طبقه است و طول هریک از این بازار ها حدود ۸٤ متر میباشد.

طاق این بازارها ۱٤ متر ارتفاع دارد یعنی تقریبا ارتفاع آن باندازه ارتفاع یک ساختمان ۴٫۵ طبقه است.

در مجموعه بازار رضا ، بازار ها به چهار سوق هائی میرسند که در وسط آنها آب نما های جالبی تعبیه شده و در اطراف این حوض ها، چایخانه هائی بسبک سنتی برای استفاده عموم پیش بینی شده است.

این چهار سوق هادر واقع مراکز اجتماع بازار هستند و وسائل ضروری عمومی مانند : تلفن عمومی ، آب آشامیدنی و نیمکت های استراحت و غیره در نظر گرفته شده است که از هرحیث راحتی مغازه داران و مشتریان فراهم گردد.

آبریزگاههای عمومی درفواصل نزدیک و همچنین خارج از ساختمان اصلی بتعداد کافی بنا شده است.

آنچه باعث شده تا ابریزگاه های عمومی در خود ساختمان اصلی نباشد بخاطر این است که بوی بد در بازار و سرایها پراکنده نشود و ایجاد ناراحتی برای مغازه داران و مشتریان ننماید.

همانطور که گفته شد مجموعه بازار رضا بغیر از بازار ها و چهارسوق‌ها دارای یازده سرای است.

این سرای ها ساختمانهائی هستند که در محور یک حیاط قرار دارند و این حیاط کهدارای درختهای کهن و محوطه سازی ساده و جالب هستند بصورت سنتی طراحی شده‌اند. این بناها در سه طبقه ساخته شده‌اند که طبقات همکف بصورت مغازه و طبقات بالا بحالت حجره مورد استفاده قرار خواهند گرفت.

چه سازمانهایی کنفدراسیون دانشجویان ایرانی را تشکیل داده‌اند؟

فریدون کشاورز در نقش حلقه ارتباطی مخالفین حزب توده با حزب کمونیست چین

- اسامی تعدادی از فعالین کنفدراسیون

در صفحه ۱۹

دانشجوی ایرانی در امریکا کشته شد

در صفحه ٤

ملاقات و مذاکره رئیس کنفرانس اوپك با آموزگار

مذاکره برای حل اختلاف اوپك در تهران

بن ـ رویتر ـ جمشید آموزگار ضمن مصاحبه‌ای که دیروز در هفته‌نامه اشترن چاپ آلمان انتشار یافت به کشور های صنعتی غرب هشدار داد که در جستجوی منابع انرژی دیگری به جای نفت باشند . او گفت «اگر کشورهای صنعتی نتوانند منابع انرژی تازه‌ای بیابند ، هر ابرقدرت دشمنی می تواند بی‌آن که یک تیر شلیک کند ، اروپا را فتح کند .

او گفت: «بدون نفت سلاح‌ها و هواپیما های اروپا بی‌فایده‌اند ما به آنها اعلام خطر می کنیم آن‌ها باید از هم اکنون به جستجوی منابع انرژی دیگری برآیند .

شیخ احمد زکی یمانی وزیر نفت عربستان سعودی اخیرا گفت که دولت متبوع او بهای نفت را بدین علت پائین نگه‌داشته که نگران وضع اقتصادی ایتالیا، بریتانیا و فرانسه و احتمال تسلط کمونیسم بر این کشورها است .

وزیر ایرانی این نتیجه‌گیری را نادرست خواند که ده درصد افزایش بهای نفت بار تازه‌ای است بردوش اقتصاد غرب و پرسید : «آیا شما فکر می کنید که پنج درصد افزایش بیشتر یا کمتر تفاوتی در اقتصاد آن ها دارد ؟

بقیه در صفحه ٤

۳۵۰ هزار چراغ باطری دار وارد شد

در صفحه آخر

یک ایرانی کمپانی بزرگ فیلکو را خرید

کمپانی ایتالیائی فیلکو یکی از بزرگترین تولید کنندگان لوازم برقی خانگی است

در صفحه ٤

در حوادث رانندگی قصرشیرین و دزفول

۵ نفر کشته ۵۹ نفر مجروح شدند

در صفحه ٤

ناوهای نیروی دریائی شاهنشاهی در سنگاپور پهلو گرفتند

در صفحه آخر

اطلاعیه سازمان سنجش آموزش کشور

درصفحه ۲۱

نقش کارتر در جهان سوم

نوشته : دکتر محمد شاهکار

درصفحه ٦

جناب آقای سناتور محمد ابراهیم نیکپور
ریاست عالیه هیئت مدیره بانك پارس

ضمن سپاس و تشکر از مراحم عالیه آنجناب درمورد تجدیدنظر درطرح طبقه‌بندی مشاغل بانک و ارتقاء سطح حقوق کارکنان بمیزان شایسته و پرداخت تفاوت آن از اول آذرماه ۲۵۳۵ شاهنشاهی بدینوسیله سعادت و سلامت آن پدر ارجمندرا ازدرگاه ایزدی خواستار و امیدواریم که در خدمت به شاهنشاه معظم و مملکت موید و موفق باشید .

ازطرف کارکنان منطقه یک بانکپارس ـ اسداله شبستری

جناب آقای مهندس جوهرزاده
استاندار محترم کهکیلویه و بویراحمد

بانهایت خوشوقتی انتصاب به حق آن جناب را به مقام استانداری کهکیلویه و بویراحمد از سوی خود وتمامی همکارانم تبریک عرض توفیق هرچه بیشتر شما را در اجرای منویات عالیه رهبر عالیقدر مملکت شاهنشاه آریامهر آرزو مینمائیم .

مهندس یوسف مرتضوی

جناب آقای مرتضی زمانی

انتصاب شایسته آنجناب بمقام ریاست هیئت مدیره ومدیر عامل شرکت سهامی فرش ایرانرا صمیمانه تبریک گفته توفیق هرچه بیشتر شمارا درراه خدمت به آرمانهای شاهنشاه آریامهر وملت ایران خواستاریم .

هیئت مدیره گروه کارخانه‌های صنعتی کاوه

فرهاد خرم ـ بهرام خرم ـ پرویز خرم

آ ـ ۳۲۹۱۹

بانهایت تاسف و تاثر درگذشت شادروان **علی‌محمد اخوان** را به اطلاع دوستان وآشنایان میرساند .

مجلس ترحیم آنمرحوم روز پنجشنبه ۳۰ر۱۰ر۳۵ در مسجد جامع شهرستان آمل برگزار میشود.

خانواده اخوان و وابستگان

دوست گرامی آقای مهندس مهرشاد رزمجو

در اندوه بزرگ درگذشت نابهنگام پدر بزرگوارتان مارا هریک غم خود بدانید .

کرمانشاه ـ دکتر محسن هدایت ـ رضا هدایت

ازکلیه دوستان وسروران گرامی و اقوام ونزدیکان عزیز خودکه درفوت همسرم شادروان مهندس مرتضی خوانساری باتشریف‌فرمائی درمجلس یادبود و ارسال نامه وتلگراف اظهار محبت و همدردی فرموده‌اند بدینوسیله صمیمانه تشکرنموده‌چنانچه‌نسبت به‌سپاسگزاری‌حضوری تاخیری حاصل شود امیدعفو واغماض را دارد .

تاج‌الملوك خوانساری. مهدی خوانساری. زهرا امیری. فرخ امیری .

جناب آقای دکتر احمد برادر استاندار معظم چهارمحال و بختیاری

با اندوه فراوان مصیبت وارده را تسلیت عرض‌نموده ضمن طلب مغفرت برای آن مرحومه بقاء عمر جنابعالی وفامیل محترم را ازدرگاه خدای بزرگ مسئلت دارد.

از طرف فرهنگیان بروجن ـ عباس خضری

جناب آقای خسرو فاضل مدیرکل محترم بازرگانی خارجه وزارت بازرگانی

انتصاب شایسته آن مقام معظم را تبریک میگویم.

مهندس مهدی دیبا

جناب آقای ابراهیم‌پور فرماندار محترم شهرستان قم

مصیبت وارده را تسلیت عرض نموده ضمن ابراز همدردی صمیمانه بقای عمر شما را از خداوند توانا خواستارم .

قم ـ فتح‌اله کائینی

جناب آقای مهندس علی منصوری مدیر عامل محترم شرکت پیراژان

خبر درگذشت نابهنگام مرحوم آقای محمد اطمینان پدر همسرتان بسیار متاثرمان کرد، درگذشت آن بزرگوار را بهشما وهمسر گرامیتان تسلیت عرض نموده و بقای عمر و سلامت بازماندگان را ازخداوند متعال خواستاریم.

کارمندان و کارکنان شرکت پیراژان

سناتور محترم جناب آقای محمد ابراهیم نیکپور ریاست هیئت‌مدیره بانك پارس

بدینوسیله سپاس بی‌کران خود را بمناسبت الطاف بی‌پایان و علو همت آنجناب در جهت ترمیم حقوق کلیه کارکنان بانک پارس تقدیم داشته رجاء واثق داریم که تحت رهبری آنجناب کارکنان بانک در راه عظمت و پیشرفت موسسه اقتصادی خود از هیچ کوششی دریغ نخواهند کرد .

کارکنان منطقه ۲ بانك پارس

جناب آقای سناتور محمد ابراهیم نیکپور ریاست محترم هیئت مدیره بانك پارس

صمیمانه‌ترین تشکرات را از آن جناب درخصوص تجدید نظر در طبقه‌بندی مشاغل بانک و افزایش حقوق‌ها را در کلیه گروهها بدینوسیله ابراز میداریم .

کارکنان بانك پارس منطقه ٤ تهران

آ ـ ۳۲۸۸۳

باکمال تاثر و تاسف درگذشت ناگهانی خواهر عزیزمان **خانم منصوره انصاری (شریفی)** رئیس دبیرستان مرتضوی شیراز را که بعلت سانحه رانندگی در ساری رخ داده باطلاع کلیه اقوام و دوستان می رساند . مجلس ترحیم آن مرحومه از ساعت ۲ تا ٤ بعد از ظهر جمعه اول بهمن ماه ۳۵ در خانقاه صفی‌علیشاه منعقد میباشد .

علی‌محمد انصاری ـ محمدعلی انصاری ـ علیرضا انصاری ـ بتول انصاری (بیات) ـ ملک‌الزمان انصاری (صفوی) ـ زری انصاری (خلیقی) ـ رزی انصاری (تیموریان) .

شرکت مهندسی پروم
آماده تحویل سیمان در هر نقطه ایران
تبریز خیابان حافظ پلاک ۱۰۲ تلفن ۳۰۵۰۵
تهران ـ ۵۲۹۰۶۱
آ ـ ۷۸۶۵

فروش استثنائی
زمینی با پروانه ٦۰ دستگاه
آپارتمان در شمیران بقیه در صفحه حوادث

ـ نشانه علاقه والدین به کودکان توجه بسلامت آنان است .

با تلقیح واکسنهای دیفتری ـ گزاز ـ سیاه سرفه ـ فلج کودکان ـ آبله ـ سل و سرخك به سلامت آنان کمك کنید .

شوروی «نقشه‌های خطرناک» عوامل غربی را فاش کرد

تولا ـ خبرگزاری فرانسه ـ لئونیدبرژنف‌دبیرکل حزب کمونیست شوروی در یک نطق تلویزیونی اعلام داشت که اتحاد جماهیر شوروی هرگز راه تجاوز پیش نخواهد گرفت و هرگز بروی ملت‌های دیگر شمشیر نخواهد کشید.

برژنف که بمناسبت اعطای مدال ستاره طلا به شهر قهرمان شوروی (تولا) سخن می گفت شایعاتی را که بتازگی در حزب انتشار یافته دایر براینکه‌شوروی میکوشد بمنظور وارد کردن نخستین ضربه برتری تسلیحاتی بدست آورد پوچ و بی‌اساس خواند وتاکید کرد که این نیروها و عوامل معلوم‌الحال غرب هستند که پیوسته درجستجوی برتری نظامی‌بمسابقه تسلیحاتی ودر درجه اول تسلیحات اتمی دامن میزنند .این‌ها هستند که به بهانه خطر شوروی دست بکار شده‌اند و سیاست بین‌المللی عصر ما را بسوی تجاوز سوق میدهند . شوروی همه کوشش خود را بکار خواهدبرد که ماهیت نقشه های خطرناک آنهارافاش سازد. برژنف دراین‌باره خاطرنشان ساخت که نقشه های خطرناک عوامل غربی مانع بهبودواقعی روابط بین‌المللی‌هستند.

برژنف ضمن بحث از مسئله تشنج زدائی میان‌شرق و غرب گفت ما آماده‌ایم با دولت جدید امریکا درراه بهبود مناسبات دوکشور گامهای تازه‌ای بردارییو مقدمات امضای یک قرارداد جدید را درباره محدود کردن سلاحهای استراتژیکی فراهم سازیم . حتی‌شوروی حاضر است از آنچه در سال ۱۹۷۴ بین دو دولت توافق‌شدقدم‌فراترنهد.

در زمینه جلوگیری از گسترش سلاحهای اتمی برژنف گفت‌که‌شوروی حاضر است به مذاکرات‌سازنده‌ای درباره این مسئله دست بزند.

دبیرکل حزب کمونیست شوروی افزود ما آرزو می‌کنیم که درباره کاهش نیروهای مسلحو تسلیحات در اروپا هرچه زودتر بتوافق برسیم وبسوی مذاکره پیرامون این مسئله درویین ، بن،واشنگتن ،مسکو یا جای دیگر پیش برویم.

لئونیدبرژنف ضمن بحث ازقرارداد های‌هلسینکی تاکید کرد که بنظر وی اعلامیه نهائی کنفرانس‌کشورهای اروپائی یک تعهد بین‌المللی برای تعیین یک‌صلح‌پایدار و استوار است.

دبیرکل حزب کمونیست شوروی با اشاره باوضاع خاورمیانه گفت ما عقیده داریم که باید اقدامات جدی تری برای از بین بردن کانون جنگ در خاورمیانه و جلوگیری از خون ریزی در لبنان بعمل آید زیرابنظرما طولانی شدن حل و فصل اختلافات خاورمیانه بسیار خطرناک است. برژنف گفت مامنکر موجودیت و امنیت اسرائیل در داخل مرزهای شناخته شده نیستیم اما همین حق را برای فلسطینی‌ها نیز قائلیم.

برژنف گفت خاورمیانه کعبه صلح پایدار و استوار نیازمنداست و شوروی وآمریکا بعنوان‌دوسای‌مشترک کنفرانس ژنو باید هرچه زودتر مقدمات از سرگرفته‌شدن کار کنفرانس ژنو را فراهم آورند.

رهبر شوروی درجای دیگری از سخنان خود گفت این مسخره است که گفته شود شوروی‌فراتر از مقاصددفاعی نیروهای خود را تقویت می‌کند و هدفش تفوق نظامی است . برژنف گفت شوروی‌ازادعاهای غرب در این مورد که شوروی خواهان برتری نظامی است خسته شده است.

سخنرانی برژنف آنهم درآستانه جلوس‌کارتر در کاخ سفید واشنگتن در محافل سیاسی جهان با اهمیت فوق‌العاده مورد تفسیر و تعبیر قرار گرفت. برخی‌از ناظران گفتند برژنف مخصوصا در آغاز زمامداری‌کارتر خواسته است به وی هشدار دهد که اولویت های مورد نظر شوروی در آینده روی روابط دوکشورتاثیر بی‌چون و چرا خواهد گذارد.

تظاهرکنندگان چند اتوبوس را آتش زده تراموا‌ها را از کار انداختند

در مصر، تظاهرات وسیعی علیه گرانی کالاها صورت گرفت

قاهره ـ خبرگزاری فرانسه ـ دیروز در شهر های قاهره و اسکندریه کارگران و دانشجویان بعنوان اعتراض به افزایش قیمت‌ها به تظاهرات عظیمی‌در خیابانها دست زده در تمام مدت بعد از ظهر هزاران‌نفر از تظاهر کنندگان در دوشهر بزرگ مصر براه افتاده علیه دولت و گرانی هزینه زندگی شعار میدادند.

در مصر تظاهرات متعددی در بخش های مختلف توسط دانشجویان برپا شد و اندکی بعد کارگران نیز به صف تظاهر کنندگان پیوستند . بامداد دیروز در بخش حلوان که منطقه صنعتی حومه پایتخت است حوادثی روی داد و ماموران پلیس برای پراکنده کردن تظاهر کنندگان دست بکار شده و درهای‌کارخانه‌ها را بروی کارگران بستند.

بعد از ظهر در حدود پنج هزار نفر از تظاهر کنندگان در برابر ساختمان مجمع ملی خلق گرد آمدند و پس‌از آنکه نمایندگان دانشجویان قطعنامه‌ای درباره‌گرانی هزینه زندگی به مجلس تسلیم کردند ماموران پلیس با بکار بردن گاز اشک‌آور تظاهر کنندگان را پراکنده ساختند.

برخورد با پلیس

اندکی بعد تظاهرات جنبه شورش و بی‌نظمی‌شدیدگرفت. در خیابانهای مرکز شهرکسبه مغازه های خود را تعطیل کردند و در گوشه و کنار زد و خورد هائی بین ماموران پلیس که از گاز اشک‌آور استفاده میکردند و تظاهر کنندگان روی داد.

در تمام مدت تظاهرات‌رفت و آمد وسائل نقلیه در خیابان متوقف شده بود و تظاهر کنندگان اتومبیل‌هاراسنگباران کرده و از مردم میخواستند به صفوف آنها بپیوندند . در اسکندریه دامنه تظاهرات گسترده‌تر بود . بیست هزار نفر که در این تظاهرات‌شرکت داشتند اتوبوس‌ها را آتش زدند . و تراموا‌ها را از کار انداختند گروهی از تظاهر کنندگان به خانه حسنی‌مبارک معاون رئیس جمهوری هجوم برده و فرش های خانه را آتش زدند .

بدنبال این تظاهرات یک جلسه فوق‌العاده از مسئولان امنیتی در خانه وزیر کشور « سعید فهمی » تشکیل شد و بدنبال آن وزیر کشور در مصر اعلام کرد که با همه امکانات از تظاهرات وشورش جلوگیری خواهدکرد .پس از آن دولت اعلام داشت که حاضر است درباره قیمت های جدید که از روز دوشنبه تعیین شده تجدید نظر کند .

فواد محی‌الدین وزیرمشاور مصر در امور پارلمانی در جلسه کمیسیون مجمع خلق گفت که دولت حاضر است با همکاری پارلمان در قیمت‌های تعیین شده تجدید نظر کند.

آماده باش

خبرگزاری خاورمیانه‌گزارش داد تظاهرات تا نیمه شب‌دیشب ادامه داشت و پس از آن با پاک کردن آخرین مواضع تظاهر کنندگان در ایستگاه راه‌آهن اوضاع آرام شد اما ماموران انتظامی همچنان در حال آماده‌باش بسر می‌برند.

روزنامه الاهرام در شماره امروز خود به تفصیل جریان حوادث روز سه‌شنبه را منعکس کرده و نوشته است که تظاهر کنندگان علیه‌سرویس های عمومی بخشونت متوسل شدند . الاهرام اضافه کرده است که تظاهر کنندگان اتومبیل‌ها ، ساختمانهای‌عمومی پاسگاه پلیس ویک بیمارستان را در مرکز قاهره آتش زدند .

دولت مصر برای مبارزه با تورم از روز دوشنبه بهای بسیاری از کالاها را افزایش داده است . قیمت بنزین سی درصد ، بهای موادخوراکی ۱۰ تا ۲۰ درصد و قیمت سیگار ۵ تا ده درصد افزایش یافته است .

اخبار کوتاه جهان

بازداشت هواپیمای شوروی

● لاگوس ، یونایتدپرس ـ بنابر اعلام‌دولت نیجریه مقام های انتظامی این کشور دیروز مسافران‌و کارکنان یک‌جت‌مسافری شوروی‌ازنوع ایلیوشین را که مجبور شده بود در خاک نیجریه فرود آید، بازداشت کردند و آنها را در تالار ترانزیت فرودگامتحت‌نظرنگهبانان مسلح قرار دادند. علت این‌بازداشت هنوزمعلوم نشده است ولی یک‌مقام دولتی در نیجریه گفته است که این کار به نفع مسافران و کارکنان هواپیماست هواپیما سوخت‌گیری شده ولی اجازه پرواز از لاگوس به‌آن داده نشده است.

وارث پیکاسو

● گراس ـ فرانسه‌ـرویتر ـ شش وارث شروت اضافه‌ی پابلو پیکاسو دیروز در یک دادگاه تحقیق گفتند که با هم توافق کرده‌اند که نیمی از۱۲۰۰ میلیون فرانک (در حدود۱۴۲ میلیون لیره استرلینگ) شروت میراثی‌پیکاسو به‌دونوه او داده شود که عبارتند از مارینا ۲۶ ساله و برنارد ۸ ساله آن ها فرزندان‌تنهافرزندقانونی پیکاسو به نام « پائولو » هستند که درسال۱۹۷۵ فوت شد.پائولو حاصل نخستین‌ازدواج پیکاسو بااولگاکوکوا رقاصه اهل شوروی بود.

پایان انتصاب

● آنکارا ـ رویتر ـ نویسندگان و خبرنگاران وابسته به خبرگزاری نیمه‌رسمی آناتولی در ترکیه دیروز ، به‌شش روز انتصاب خود پایان‌دادند، سخنگوی اتحادیه روزنامه نگاران ترکیه این انتصاب را که در آن ۸۰۰ نویسنده و خبرنگارشرکت کرده‌بودند، یک توفیق بزرگ توصیف کرد.

او گفت براساس‌توافقی که بامضای اتحادیه‌روزنامه نگاران ترکیه و سازمان مدیریت خبرگزاری آناتولی رسیده و مورد تائید دولت ترکیه قرار گرفت،صندوقی بمنظور پرداخت اضافه‌حقوق و مزایای کار، از جمله اضافه کار ، حقوق ایام مرخصی ، و هزینه سفر تاسیس شده است که‌دولت ترکیه درآمد آنرا تضمین کرده است .

دراسترالیا یکصدتن زیر خروارها سیمان وآهن‌مدفون‌شدند

در حوادث وسوانح قطار هواپیما و آتش سوزی صدها تن کشته‌وزخمی شدند

صحنه در هم‌برهمی که در این عکس به‌چشم می‌خوردمتعلق به‌ماجرای سقوط قطار مسافربری استرالیایی به دره‌ای عمیق درحومه سیدنی‌است. در این حادثه‌کم‌نظیر ۳۰۰مسافردر کوپه های قطار واژگون شده به‌دام مرگ‌افتادند‌که تاکنون اجساد ۸۰نفر آنها از میان خروارها آهن وسنگ خارج شده است . عکس‌رادیویی آسوشیتدپرس

خبرگزاری ها ـ بنابراعلام پلیس استرالیا ، دیروز ماموران نجات ساعت ها دست در کار کاویدن و جستجوی جسد هائی بودند که براثر وقوع بدترین حادثه قطار در استرالیا ،درزیرخروار ها سیمان و آهن مدفون شده بودند.

این حادثه که در۲۲ کیلومتری سیدنی روی داده است دست‌کم ۹۰تن کشته شدند.

قطار مذکور که حامل ۸۰۰تن مسافر بوده هنگامی که برویک ریل رسید از خط خارج شد ،و پیش از یکصد مسافررا زیرخروار ها سیمان و آهن مدفون کرد ، بنابرگواهی یکی از بازماندگان حادثه چند واگن قطار مثل‌وقوطی های ساردین، خرد وله شده‌اند.

از سوی دیگر بنابراعلام پلیس هند در حادثه برخورد دو قطار مسافری که دیروز در ۴۰۰ مایلی شرق دهلی نو روی‌داد ، دست کم۲۲ تن کشته و۷۹ تن‌به‌شدت مجروح شده‌اند هردو قطار از بنارس می‌آمدند ولی یکی بشرق ودیگری به غرب در حرکت‌بود.

دراین‌میانه، بنابراعلام فرماندار ایالت اسپارتا ، یک هواپیمای‌حمل ونقل نظامی نیروی هوائی ترکیه که ۷ سرنشین داشته ، و ازروز دوشنبه گمشده بود ، دیروز معلوم شد که در کوهپایه‌ئی در شرق ایالت اسپارتا سقوط کرده است. جسدهای پنج‌تن ازهفت سرنشین این هواپیما ، در تپه های نزدیک ، روستا پیدا شد. این هواپیما از آنکارا به شهرک ساحلی مدیترانه‌ئی بنام آنتالیا میرفت ،علت سقوط هواپیماهنوز دانسته نشده است .

از سوی دیگر ، بنابر گزارش رسیده از شهرک نیوبدفورد ، واقع در حومه ماساچوست ،بر اثر انفجارمهیبی که منجر به‌آتش سوزی بزرگی شد ، موزه و کلیسای تاریخی نیوبدفورد که در داستان «موبی دیک» نوشته هرمان ملویل شهرت جهانی‌یافته، از چند جاویران شد . شدت انفجار بحدی بود دمکه شیشه‌پنجره های سه ساختمان بعدی موزه و کلیسا نیز فرو ریختند .

سفر مهم دستن به عربستان از شنبه آغاز می‌شود

پاریس ـ آسوشیتدپرس ـ ژیسکار دستن رئیس جمهور فرانسه‌پس‌از آنکه در یك هفته اخیر سفیران کشور های عرب در پاریس به‌وی بخاطر رفتار فرانسه درماجرای ابوداود تبریك گفته‌اند از روز شنبه قرار است یك دیدار رسمی‌ازعربستان سعودی آغاز کندولی همکاران نزدیك وی پیشگویی میکنند که این سفر نتایج خارق‌العاده‌ای ببار نخواهد آورد .

مقامات وزارت خارجه فرانسه به خبرنگاران گفته‌اند که سفر ژیسکاردستن به کشورسعودی‌سفری سیاسی است . با اینحال فرانسه که اخیرا یك نمایشگاه‌بازرگانی برای نمایش دادن‌محصولات‌صنایع وتکنولوژی خوددر عربستان‌سعودی برپا کرده امیدوار است که‌بتواند بازرگانی خودرا باکشور سعودی توسعه دهد و مخصوصا برصادرات فرانسه به‌عربستان بیافزاید .

پادرد ملك‌خالد

رادیوی دولتی عربستان‌سعودی دیروز گزارش داد که ملك خالد پادشاه این کشور بطور ناگهانی دچار پادرد شده و پزشکان به وی توصیه بستری شدن‌کرده‌اند. رادیوی سعودی‌گفت که بیماری ناگهانی ملك خالد احتمالا اجازه نخواهد داد که وی بتواند در مراسم خوشامدگویی رسمی به ژیسکار دستن‌رئیس جمهورفرانسه هنگام ورودش به عربستان سعودی درروز شنبه آینده‌شرکت کند .

جمال بیدیج سیاستمداری لایق و روشن بین بود

نخست‌وزیر یوگسلاوی در یک سانحه‌هوایی کشته‌شد

بلگراد ـ یونایتدپرس ـ جمال بیدیج نخست‌وزیر یوگسلاوی دیروز براثر سقوط هواپیمایی‌که وی و۷نفر دیگر را حمل میکرد جان خود را از دست داد. هواپیمای دولتی‌که بیدیج راحمل میکرد در یك پرواز داخلی دچار طوفان‌شد و برروی تپه های نزدیك شهر «سارایوو» سقوط کرد. هواپیما از نوع جتهای «لیر» و ساخت آمریکا بود.خبرکشته شدن‌بیدیج را دولت یوگسلاوی رسما اعلام کرده است .

در یوگسلاوی انتصاب یك نخست‌وزیرجدیدبه‌جای‌نخست‌وزیری که درگذشته ویابه دلائل دیگراز صحنه سیاست خارج شده باشد بطور خودبخودی صورت نمیگیرد. انتظار میرود که یکی از چهار نفر نواب ریاست کابینه‌فدرال یوگسلاوی که جمعا ۳۲ عضو دارد به‌جای بیدیج‌انتخاب شود.بیدیج فقید که ۵۹ سال داشت در۱۹۷۱ از طرف مارشال‌تیتو رئیس‌جمهوری یوگسلاوی به‌نخست‌وزیری‌منصوب شد و دومین بار در ۱۹۷۴ ازطرف پارلمان فدرال یوگسلاوی به‌همان پست انتخاب گردید .

تیتو که روز گذشته برای یك سفر رسمی به‌لیبی رفته است‌انتظار میرود که پس از دریافت خبر مرگ ناگهانی‌نخست‌وزیر کشورش به‌بلگراد بازگردد .

هواپیمای حامل نخست‌وزیر یوگسلاوی هنگامیکه برای فرود آمدن در فرودگاه «سارایوو» آماده میشد براثر شدت طوفان مسیر خود را بطرف یکی ازشهر های مرکزی یوگسلاوی تغییر داد ولی دقایقی بعد سقوط کرد.

برج کنترل‌فرودگاه «سارایوو» گزارش داده که هواپیمای حامل بیدیج در حدود ساعت ۱۰ صبح به وقت محلی ارتباط رادیویی‌خود را بابرج مذکور از دست داده‌بود. سقوط هواپیما ظاهرا تنها چنددقیقه بعد از آن ساعت روی داده است.

کی‌سینجر استاد دانشگاه جرجتون میشود

کی‌سینجر با دیپلماتهای وزارت‌خارجه امریکا خداحافظی کرد

واشنگتن ـ آسوشیتدپرس ـ هنری کی‌سینجر دیروز برای آخرین‌بار بعنوان وزیر خارجه آمریکا در یک اجتماع رسمی حضور یافت‌و باکارکنان وزارت خارجه آمریکاخداحافظی کرد. وی سخنرانی خداحافظی‌خود را از روی متنی که قبلا تهیه شده بود قرائت کرد و در لحن و یا آهنگ صدای وی هنگام بدرود گفتن دیپلماتهای حرفه‌ای آمریکا هیچ حالت فوق‌العاده‌ای احساس نمیشد .

کی‌سینجر گفت : هنگامی که من وارد وزارت خارجه‌آمریکا شدم بزرگترین مشغله فکریم این بود که آیا دستگاه این‌وزارت‌خانه از عهده روبرو شدن با مقتضیات دیپلماسی مدرن عصر حاضر برخواهد آمد یا نه . من برای اظهارنظر های سازنده بیشتر از باری بهرجهت بودن وبرای ابداع ونوآوری بیشتر از فرصت طلبی‌ومصالحه اهمیت قایل شده‌ام .

کی‌سینجر اضافه کرد : آنچه را که گفتم از همکارانم طلب کردم و در طول سالهای خدمتم در وزارت خارجه آنها را بدست آوردم .

وقتی که‌کی‌سینجر پس‌ازاین جملات اضافه کرد که تصور کنندگان را نیزدراین‌وزارتخانه‌را عفو کرده‌ام تمام حاضران به صدای بلند خندیدند . کی‌سینجر قرار است امشب (چهارشنبه) همزمان با پایان یافتن ساعت کاروروزانه‌اش‌دروزارت خارجه برای همیشه این وزارتخانه‌را ترک گوید .

پیش بینی شده است که بعد از ظهر امروز در حدود۲ ساعت تمام از وقت کی‌سینجر صرف دست دادن‌وخداحافظی کردن باتک‌تک کارکنان وزارت خارجه آمریکا خواهد شد .

هواپیمایی‌آماده‌شده که قرار است در تعطیلات پایان هفته جاری ابتدا کی‌سینجر را از واشنگتن به نیویورک‌و سپس برای گذراندن‌یکدوره مرخصی و استراحت یکماهه وی رابه منطقه دریای کارائیب ببرد .

از اول مارس آینده کی‌سینجر خدمت خود را برای ترمهای بهار و تابستان امسال در دانشگاه جرجتون ، و بعنوان استاد میهمان آغاز خواهدکرد و سمت وی علاوه‌بر تدریس دیپلماسی عبارت ازمشاورمرکز مطالعات استراتژیکی و بین ـ المللی جرجتون خواهد بود . دانشگاه جرجتون روزدوشنبه اخیر رسمااعلام کردکه‌کیسینجر در دانشگاه مذکور به تدریس خواهد پرداخت .

سرمای زمستان آمریکا در۶۰ سال اخیر بیسابقه است

درسین سیناتی سرمای هوا به ۳۳ درجه زیر صفر رسید

نیویورک ـ رویتر ـ دیروز باد های قطبی ایالات متحده امریکا را در برگرفت و سرد ترین زمستان ۶۰ ساله اخیر را براین کشور تحمیل کرد. براثر این سرمای کم سابقه هزاران موسسه‌صنعتی ومالی بسته شدند . «مینه سوتا» به پیروی از پنسیلوانیا دیشب اعلام حالت فوق‌العاده کرد و مقام های ایالتی‌اعلام کردندکه میزان ذخیره سوخت به نحو مخاطره انگیزی کاهش یافته است .

دمای چند درجه زیر صفر که نیمی از مردم امریکا را در معرض خطر ابتلا به بیماری های زمستانی قرارداده است از دورترین نقطه های جنوبی تا دره میسی سی پی و سپس به سوی شرق تا کرانه های اقیانوس اطلس را دربرگرفته است نیویورک دیروز سرد ـ ترین روز ۷۴ ساله اخیر را گذراند و دمای این شهر به ۱۸ درجه سانتی‌گراد زیرصفر رسید .

اما «سین سیناتی» ازنیویورک هم سردتر بود و دمای آن به ۳۳ درجه سانتی گراد زیر صفر بالغ شد .

در فلوریدا صاحبان بستان های مرکبات قسمت عمده‌ئی از محصول لیمو پرتال خود را از دست دادند

از چهار گوشه جهان

به گناه استعمال «ماری‌جوانا»

پسر جیمی کارتر از نیروی دریایی اخراج شده بود

پلینز ـ (جیورجیا) ـ یونایتدپرس ـ جیمی کارتر رئیس جمهور منتخب آمریکا دیروز ازطریق سخنگوی خود تایید کرد که پسروی جک کارتر چندسال پیش بگناه استعمال ماری‌جوانا از نیروی دریایی آمریکا اخراج شده‌است. جودی‌پاول سخنگوی کارتر به‌خبرنگاران اظهار داشت که‌گزارش جک آندرسون روزنامه‌نگار معروف آمریکایی درمورد صدور حکم اخراج جک کارتر پسر ۲۹ساله جیمی‌کارتر از نیروی دریایی ایالات متحده صحت دارد ورئیس جمهور منتخب آمریکا نیز با اطلاعی که‌از سوابق پسرش دارد صحت گزارش آندرسون را تایید میکند.

جک کارتر درسال ۱۹۷۰ هنگامی‌که درمدرسه نیروی هسته‌ای نیروی دریایی‌امریکا درآیداهو تحصیل میکرد یکروز در حالیکه همراه ۵۴ نفر ازهمکلاسی‌هایش ماری‌جوانا دود میکرد به دام افتاد ووی‌را ازآن‌مدرسه اخراج کردند. جک‌کارتر بعدا به دانشگاه جیورجیا رفت وتحصیلات خودرا دردانشکده حقوق به‌پایان رساند. وی درحال حاضر وکیل دادگستری است ودر جالهون، (جیورجیا) کار میکند .

فورد : تا ۱۹۹۲ یك زن رئیس جمهور آمریکا خواهد شد

واشنگتن ـ خبرگزاری فرانسه ـ پرزیدنت‌جرالدفورداظهار عقیده کرد که تاسال ۱۹۹۲ زنی بمقام معاونت ریاست جمهوری حتی‌بمقام ریاست کشور امریکا خواهد رسید.

رئیس جمهوری امریکا که به‌پرسشهای خبرگزاری‌آسو ـ شیتدپرس پاسخ میداد گفت خیال می‌کنم مایک‌معاون رئیس جمهوری خواهیم داشت که درصورت مرگ رئیس جمهوری در دوران زمامداریش جانشین او خواهد شد.

«جرالدفورد» درپاسخ خبرنگارآسوشیتدپرس مبنی براینکه آیا این پیش‌بینی از جانب شماست ؟گفت بله خیال می‌کنم که برای نخستین‌بار درآینده نسبتا نزدیک زنی مقام معاونت ریاست جمهوری رابدست خواهد آورد.

بیماری هاری بین پزشکان بیمارستان

کاتماندو ـ خبرگزاری فرانسه ـ یک سهل‌انگاری پزشکی سبب شیوع بیماری هاری دریکی ازبیمارستانهای دولتی‌نپال شده‌است. روزیکشنبه یک جوان درحال بیهوشی به‌بیمارستان کاتماندو منتقل میشود و هیچ یک ازپزشکان بیماری اورا که به‌هاری مبتلا شده بود تشخیص نمیدهند بیمارپس ازبهوش آمدن دست یک پرستار راگازمی گیرد ولی بازهم قبل از مردن پزشکان نمی‌توانند بیماری اورا تشخیص دهند ازآن پس‌بیست ویک نفر ازجمله چندنفر ازپزشکان وپرستاران دچاربیماری هاری میشوند که درحال حاضرتحت درمان هستند.

مرد لبنانی در فرانکفورت هدف گلوله قرارگرفت

فرانکفورت ـ آسوشیتدپرس ـ یک‌مرد لبنانی که روزگذشته کوشیده بود از یک مانع امنیتی درفرودگاه فرانکفورت بالابرود دوبار ازناحیه پاهدف گلوله ماموران انتظامی قرار گرفت‌و گلوله ها هنگامی به وی اصابت کرد که بایکی از ماموران امنیتی مسلسل بدست‌گلاویز شده بود. افسران مسئول‌امنیت فرودگاه فرانکفورت گفته‌اند که‌سعی دارند بدانند که مرد لبنانی چرا درصدد بالارفتن ازمانع امنیتی بوده‌است درگزارش های منابع آلمانی مرد لبنانی تنها بعنوان یک لبنانی ۳۰ ساله معرفی شده‌است.

رادیو تلسکوپ هیولایی آلمان کشف کرد

وجود کراتی نظیر زمین در کهکشان راه‌شیری

مونیخ ـ آسوشیتد پرس ـ دانشمندان نجوم آلمانی با استفاده از یک رادیو ـ تلسکوپ عظیم در آلمان غربی به کشفی نایل آمده‌اند که بر ـ اساس آن‌فرضیه‌امکان وجود سیارات دیگری نظیر زمین در کهکشان های مارپیچی خارج از «مرز های کهکشان» راه شیری تقویت شده است . این کشف روز گذشته از طرف انجمن علمی «ماکس پلانگ»در مونیخ اعلام شده است .

انجمن‌مذکوردر گزارش‌خود گفته است‌که‌استیتوی نجومی وابسته به موسسه مذکور با همکاری گروهی ازدانشمندان جهان برای اولین‌بار توانسته است وجود آب را در خارج از کهکشان راه شیری که‌زمین و منظومه شمسی اجزایی از آن هستند به ثبوت برساند . در گزارش گفته شده که دانشمندان برای رسیدن به این کشف از رادیو تلسکوپ افلسبرگ که نزدیک «بن» در کوه های «ایفل» قرار دارد استفاده کرده‌اند وتوانسته‌اند ابری مرکب از بخار آب را در یک سحابی دور دست که ۲٫۲ میلیون سال نوری از زمین فاصله دارد کشف کند .سحاب مذکور که درجه اول نجومی با علائم اختصاری «ای ، سی» ۱۳۳ «مشخص‌میشود درحاشیه یک کهکشان مارپیچی به نام «ام . ۳۳» قرار گرفته است . علایم رادیویی که حکایت از وجود مولکول های آب در سحابی مذکور میکندو به‌زمین میرسد به نحوی غیر عادی روشن و نیرومند است

انقلابات ایران
شماره ۱۵۵۹
اثر
ویکتور برار
ترجمه
سیدضیاءالدین دهشیری
مراکز فروش
فروشگاه شماره ۱ خیابان قدس دانشگاه (۲۱ آذر)
فروشگاه شماره ۲ خیابان شاهرضا ایستگاه لاله‌زار
فروشگاه شماره ۳ امیرآباد شمالی خیابان شانزدهم مؤسسه انتشارات
ناشر : مؤسسهٔ انتشارات و چاپ دانشگاه تهران

آژانس مسکن ۸۵۰ معرفی مینماید
خانه ویلائی وزراء
بر خیابان ۱۰۰۰ متر زمین ۱۳۰۰ متر زیربنا
چهار اتاق خواب بسیار مجلل فن‌کویل واستخر
با تصفیه فورا بفروش میرسد .
۸۵۱۴۸۸ ـ ۸۵۵۴۴۷ ـ ۸۴۴۹۶۶
و ۸۵۰۸۵۰
عباس‌آباد چهارراه فرح‌جنب‌باجه تلفن‌آژانس ۸۵۰

حالت فوق العاده در هند پایان گرفت

دهلی‌نو ـ رویتر ـ نخست وزیرهند دیشب اعلام کرد که انتخابات عمومی هند ـ به احتمال قوی در مارس آینده (اسفندماه) برگزارمیشود وبه همین‌منظورحالت فوق‌العاده‌ئی که از ۱۹ ماه پیش در هند برقرار شده بود نقض می ـ شود.

خانم گاندی این خبر را چند ساعتی پس از آزادی دشمن سیاسی دیرینه و شماره یک خود موراجی‌وسای ۸۰ ساله معاون سابق نخست وزیر که از ژوئن ۱۹۷۵ در زندان بسر میبرد اعلام کرد وسای رهبر گروه اقلیت حزب در کنگره و یکی از ممتازترین شخصیت های سیاسی هند است .

بانو گاندی از تمام احزاب سیاسی خواست از خشونت پرهیز کرده از ناسزاگویی و تهمت و افترا دست بردارند .

وی خاطر نشان ساخت ۱۹ ماه پیش که حالت فوق‌العاده اعلام شد کشور در آستانه فاجعه قرار داشت لیکن امروز اوضاع بحال عادی بازگشته است.

نخست وزیر هنددرعین حال گفت نظر به‌عادی شدن‌اوضاع فعالیت احزاب سیاسی نیز آزاد اعلام میشود .

منتشر شد :
حکمت سعدی
نوشته :
کیخسرو هخامنشی
مؤسسه انتشارات امیرکبیر

داروهای ضدچاقی زیان‌آور است

به پشت میز نشینان هشدار داده‌شد

انجمن دیابت به پشت میز نشینان و افرادی که بخاطر نوع مشاغل خود تحرک‌ندارند هشدار داد از چاقی که عامل سکته‌های قلبی است اجتناب کنند و برای مبارزه با چاقی نیز از داروهای ضدچاقی که خطرناک است استفاده‌نکنند.

در یک بررسی تحقیقی که ازسوی دکتر محمود غضنفرپور عضو انجمن دیابت و استاد انستیتو تغذیه بعمل‌آمده‌مشخص شده است که چاقی عامل‌بیماری های قلب وعروق - فشارخون ونارسائی قلب و بالاخره پیدایش واریس پا و عوارض تنفسی وازهمه مهمتر بیماری قند میباشد و هریک از این عوامل امکان دارد که مبتلایان را به سکته‌های قلبی نیز دچار کند.

در این‌بررسی آمده است‌که چاقی عبارتست از: افزایش چربی بدن از یک حد معین، و همین افزایش چربیهاست که درجه چاقی را تعیین می نماید. عارضه چاقی به سه دسته تقسیم میشود به‌افرادی که تا ۱۰درصداضافه وزن‌دارند مبتلا به چاقی کم و افرادی که ۱۰ تا ۲۰ درصد اضافه وزن دارند مبتلا به چاقی متوسط و بالاخره افرادی که بیش از ۲۰ درصد اضافه وزن دارند مبتلا به چاقی مفرط هستند.

در مورد علل چاقی در این بررسی گفته شده‌است کهچاقی دارای علل گوناگون است و بهمین دلیل فرد چاق بایستی مورد معاینه پزشکی کامل‌قرار گیرد و فقط آزمایشات پزشکی است که میتوانند علت چاقی‌را مشخص نمایند، این نکته را هم نباید از یاد برد که چاقی تنها دراثر پرخوری بوجود نمی‌آید ولی باید دانست چرا شخص زیاد میخورد زیرا بررسی توارث نشان‌داده است که عامل دیگری مانند پرخوری فامیلی نیز وجود دارد، پرخوری نوعی عکس‌العمل شخص‌جهت‌جبران عدم‌موفقیت ترس و ناامیدی است بنابراین در تعیین علل چاقی بایدعوامل روانی و عوامل خانوادگی و فامیلی را درنظر داشت.

در بررسی مزبور تاکیدشده داروهائی که‌برای چاقی‌تجویز میشود نه تنها چندان موثر نیست بلکه زیان‌آور است و دراثر مصرف این داروها فرد چاق مانند فرد عادی در طول ۲ تا سه روز دو تا سه کیلو وزن از دست میدهد ولی حتی یک گرم از چربیهای او کم نمی شود.

بهترین راه مبارزه با چاقی را در این تحقیق کم‌خوری، راه رفتن و ورزشهای سبک ذکر شده است.

همکاری مردم در روزهای یخبندان

مردم در این چند روز برف و یخبندان باماموران شهرداری تهران همکاری فراوان کردند. دیروز همزمان بایخبندان ولغزندگی شدید سطح خیابان ها، ماموران شهرداری‌باریختن شن و نمک در خیابانها عبور و مروررابرای‌اتومبیل ها و مردم امکان‌پذیرکردند و مردم هم با آنها در این راه کمک کردند. عکس‌بالا گروهی از ساکنان خیابان رهنما را نشان میدهد که‌با ریختن پوشال روی یخ‌های خیابان لغزندگی آن را کم میکنند.

کنکور استخدامی کارمندان دولت در ۲۳ استان انجام میشود

در اجرای اصل عدم تمرکز، استخدام رسمی کارمندان دولت در سطح استانها انجام میشودو بهمین منظور سازمان امور اداری و استخدامی در ۲۳ استان کشور برحسب احتیاجات دستگاههای دولتی ترتیب انجام مسابقات استخدامی خواهد داد.

این امتحانات درآینده برای استخدام کارمنددر سطوح مشاغل‌مختلف‌اداری صورت میگیرد و داوطلبان باتوجه‌به‌شرایط پست موردنظر، میتوانند با در دست داشتن مدارک لازم در آنها شرکت کنند.

کسانیکه بدین ترتیب استخدام میشوند ۶ ماه تادو سال دوره آزمایشی خواهند دید.

امتحانات‌استخدامی در هر یک از استانهابصورت کتبی، شفاهی، عملی و مصاحبه و یا ترکیبی از آنها خواهد بود.

این امتحانات زیر نظر استانداران، بالاترین مقام سازمان استخدام کننده، نماینده سازمان امور اداری و استخدامی‌کشور و دو تن از نمایندگان سازمانهای‌محلی صورت میگیرد.

مناطق کشاورزی وصنعتی کشور تعیین میشود

همزمان باتصویب اعتبار اجرای طرح «آمایش سرزمین» ازسوی کمیسیون بودجه مجلس شورای ملی، سازمان برنامه و بودجه اعلام کرد: برنامه ششم عمرانی اولین برنامه‌ای است که در کادر برنامه ریزی آمایش سرزمین‌انجام میشودو بهمین منظور مناطق توسعه صنعتی، کشاورزی و مسکونی شهری و روستائی تعیین خواهد شد.

برای طرح آمایش سرزمین اعتباری در حدود ۳۵۰ میلیون‌ریال پیش بینی شده است که این‌اعتبار تهیه طرح جامع تمام مناطق کشور را امکان پذیر خواهد ساخت.

با استفاده از اعتبار مذکور، مطالعات وسیعی که هم اکنون در سطح کشور برای استان ها و مناطق مختلف پیرامون توسعه‌آتی جریان دارد ادامه می‌یابد و این مطالعات تا اوایل سال آینده تکمیل ودراختیار کمیته های‌برنامه ریزی برنامه عمرانی ششم قرار خواهد گرفت.

بر اساس این مطالعات، مناطقی که‌از حیث آب و منابع طبیعی کشاورزی غنی هستند به اجرای طرحهای‌تولیدات کشاورزی‌اختصاص می‌یابد و مناطقی که تسهیلات لازم جهت ایجاد واحد های صنعتی را دراختیار دارند منحصرا برای اجرای طرحهای‌صنعتی مورداستفاده قرار خواهدگرفت و اراضی مناسب ساختمانی نیزباین‌منظور اختصاص خواهدیافت.

همچنین مناطق شهری نیز در استان ها و شهرستان ها مشخص میشودو در آن علاوه بر توسعه شهر ها، شهرک های تازه‌و جدید نیز احداث خواهدشد.

بعلاوه برای برخی از شهر ها که‌در طول برنامه عمرانی ششم توسعه فوق‌العاده‌ای خواهند یافت سازمان نظارت‌بر توسعه‌وگسترش تاسیس خواهدشد.

توزیع ماهی شمال در ۱۲۰ شعبه

توزیع ماهی شمال از فردا در سطح وسیع‌تری صورت خواهد گرفت و علاوه برشرکت‌های‌تعاونی مصرف وزارتخانه‌ها و موسسات وسازمانهای دولتی و خصوصی، ۱۲۰ شعبه سازمان‌تعاون‌ومصرف روستا نیز انواع ماهی شمال از جمله ماهی سفید، کپور و کفال‌را عرضه خواهند کرد. عرضه ماهی شمال در شکل فعلی تا ایام نوروز ادامه خواهد یافت.

امروز گفته شد: بررسی‌هائی درزمینه عرضه ماهی‌شمال‌بوسیله کامیون در نقاط مختلف تهران شمیران و شهرری بوسیله سازمان تعاون مصرف شهر وروستا صورت گرفته، و قرار است‌درصورتی که تعدادی‌کامیونهای‌سردخانه‌دراختیار این سازمان قرار گیرد توزیع‌ماهی شمال بوسیله کامیون نیز درتهران شمیران و شهرری صورت‌گیرد.

اطلاعات ونیازمندیهای عمومی

نرخ ارز

نرخ جدید ارزها

یک دلار آمریکا ۷۰٫۷۵ ریال. یک دلار کانادا ۷۰٫۲۵ ریال. یکلیره انگلیسی ۱۲۱٫۶۵ ریال. یک مارک آلمان غربی ۲۹٫۶۵ ریال. یک فرانک سوئیس ۲۸٫۵۰ ریال. یک فرانک فرانسه ۱۴٫۲۵ ریال. یکصد فرانک بلژیک ۱۹۲ریال. یکصد لیر ایتالیا ۸٫۱۰ ریال. یک کورن سوئد ۱۶٫۸۰ریال. یک کورن نروژ ۱۳٫۴۰ریال. یک کورن دانمارک ۱۲٫۰۵ ریال. یک شلینگ اتریش۴٫۱۹ ریال. یکصد ین ژاپن ۲۴٫۳۵ ریال.

مسکوکات

ربع پهلوی ۷۰۰ ریال نیم پهلوی ۱۳۵۰ ریال یک پهلوی ۲۶۰۰ ریال دو ونیم پهلوی ۶۵۰ ریال. پنج‌پهلوی ۱۳۰۰۰ ریال

تلفنهای ضروری

تصادفات راهنمائی و رانندگی ۲۳۳۳۳۳ - ۲۴۳۴۳۴
ستاد مبارزه با گرانفروشی ۴۷ تا ۸۹۲۱۴۰ بیمه ایران (۲۴ ساعته) ۳۰۴۰۲۶ - ۶۴۳۰۱۴
کمیته ملی حمایت از مصرف کننده - ۸۵۴۷۴۷ - ۸۵۴۸۴۸ ۹۵۶۷۶۷
اطلاعات فرودگاه ۶۴۳۰۱۴
هواپیمائی ملی ۹۱۱۳۱۵ - ۹۱۱۳۱۴ - ۹۱۱۳۱۳
هواپیمائی ملی پرواز های خروجی ۶۴۳۰۱۳ ۶۴۳۰۱۴
آتش نشانی تهران ۶۴۴۴۴۴ - آتش نشانی شمیران ۲۷۷۷۷۲ و ۲۷۷۷۷۱
مرکز اورژانس ۶۶۹۹۹۱ و ۶۶۹۹۲۱
مرکز اطلاعات مسمومیت ۹۲۶۶۰ - ۹۲۷۷۰۰ ۶۶۹۹۲۱
دفتر ارائه اطلاعات مسمومیت های مرکز اورژانس تهران ۶۶۰۵۵۱ ۶۶۰۵۵۲
مرکز مبارزه با خودکشی ۹۲۷۷۰۰ - ۹۲۶۶۰۰
مرکز حمایت‌مسمومین بنیاد والاحضرت شاهدخت شمس: ۴۱۰۲۰ - ۸۵۱۰۳۰

اعتبارات عمرانی برنامه ششم یکجا پیش بینی میشود

هر سال قسمتی از این اعتبار در بودجه سالیانه منظور خواهد شد

★ در طول اجرای برنامه‌برای‌چندشهر، سازمان گسترش مناطق شهری تشکیل میگردد.

همزمان با تدوین برنامه عمرانی ششم گفته شد درطول اجرای این برنامه عمرانی‌برای شهرهای اصفهان، بندرعباس، بوشهر، اهواز و کرمانشاه سازمان گسترش مناطق شهری پیش‌بینی خواهد گردید تا در اجرای طرحهای توسعه شهر های مذکور نظارت کنند. طرح های توسعه مناطق شهری در استانها وشهرستانهای مختلف در کمیته های برنامه ریزی برنامه عمرانی ششم بررسی میگردد و اعتبارات آن تامین میشود. طرح برنامه عمرانی ششم تا اوایل سال آینده از سوی سازمان برنامه تهیه‌می شود و مجموع اعتبارات برنامه عمرانی‌ششم‌تعیین‌خواهد شد.

تلفیق و هماهنگی

تدوین برنامه عمرانی ششم هم‌اکنون از سوی ۳۶ کمیته برنامه‌ریزی ادامه دارد وکمیته های مذکور پس‌ازپایان‌بررسیها طرحهای جدید برنامه عمرانی ششم را بصورت پیشنهاد در اختیار سازمان برنامه قرار میدهند. سازمان‌برنامه و بودجه نیز بمنظور تلفیق و هماهنگی در هدفهای برنامه عمرانی‌ششم مطالعات کمیته‌های برنامه‌ریزی را بررسی میکند. این بررسی از ماه جاری شروع و احتمالا تا آخر سال جاری پایان خواهد یافت. کارشناسان برنامه‌ریزی سازمان برنامه همچنین در این‌مدت بررسیهای وسیعی پیرامون اثرات‌اجرای طرحهای عمرانی در بخشهای مختلف اقتصادی و صنعتی انجام میدهند و از نتایج آن‌در تعیین رشد و توسعه برنامه ششم استفاده خواهد کرد.

در طرح برنامه عمرانی‌ششم اعتبارات عمرانی پنجساله این برنامه یکجا پیش‌بینی میشودو هر سال قسمتی از آن در بودجه سالانه منظور خواهد شد.

۰ر۴ میلیون دلار مواد غذائی بهدر رفت

رم - یونایتدپرس - مقادیر قابل ملاحظه‌ای از مواد غذایی تقریبا به ارزش ۰ر۴ میلیون دلار از کمکهای غذایی ممالک ثروتمند به کشورهای‌گرسنه به دلایل گوناگونی از قبیل بی‌مبالاتی در امر توزیع و یا نقص ترتیباتی که هنگام‌تحویل گرفتن این کمکها در ممالک دریافت‌کننده کمکهای غذایی مورد استفاده قرار میگیردبهدر رفته است.

سازمان جهانی خواربار و کشاورزی وابسته به سازمان ملل که این مطلب را در یک گزارش رسمی منعکس کرده ضمنا معایب شیوه انبارداری را نیز یکی دیگر از دلایل‌اتلاف کمکهای غذایی ممالک‌ثروتمند به کشورهای فقیر ذکر کرده است. اتلافی که از آن سخن گفته میشود در سال ۱۹۷۵ روی داده و عملا باعث بهدر رفتن ۲ر۱ درصد از مجموع مواد غذایی ارسالی کشورهای ثروتمند به ممالک فقیر در آن سال شده است.

چند پارتی کشمش صادراتی، تنی ۹۶۰ دلار فروخته‌شد

★ صادر کنندگان اکنون حاضر نیستند کشمش را از تنی هزار دلار کمتر صادر کنند

چند پارتی سبزه وکشمش ظرف چند روز گذشته به چند کشور خارجی، بویژه کشور های اروپای شرقی به قیمت هرتن ۹۰۰تا۹۶۰ دلارفروختند.

بازرگانان فروشنده گفتند: اخیرا نیز چند پیشنهاد خرید کشمش و سبزه از طرف‌کشور های مختلف از جمله عراق به دفتر این بازرگانان رسیده‌است ولی بسیاری ازاین‌تجار حاضر نیستند کشمش را از تنی ۹۵۰ تا ۱۰۰۰ دلار کمتربفروشند.

یکی از صادرکنندگان گفت: آخرین قیمتی که با شورویها مورد معامله قرار گرفت هرتن ۸۴۰ دلار بود، ولی بااینکه هم‌اکنون کشور مذکور حاضر است همان نوع کشمش‌وسبزه را تنی ۹۰۰دلارخریداری کند، اما نرخ پیشنهادی از طرف تجار ایرانی هرتن ۹۶۰ دلار است.

یک مقام مطلع به‌خبرنگار ما گفت هنوزمقدار قابل‌ملاحظه‌ای محصول سبزه‌وکشمش‌نافروش مانده است و چون قیمت این فرآورده در کشورهای تولید کننده و خریدار افزایش یافته وهم‌اکنون نیز تعداد ممالک خریدار این محصول زیاداست بهمین خاطر هیچ یک از فروشندگان نگران بازارهای داخلی و خارجی نیستند.

اکسیژن درمانی شبانه‌روزی
سعدی شمالی چهارراه سیدعلی‌مو سسه‌امین‌تلفن ۳۹۱۷۹۷ ۱-۲ ۳۷۷۲۲-۲

موتور ژنراتور از ۱ الی ۵۰۰ کیلووات
اضطراری و معمولی موجود تلفن ۸۴۸۶۰۴
شرکت سوپرورک

محکم‌تر از محکم
یعنی
قفل زایس‌ایکون
ZEISS IKON

SINCE 1887 YAMAHA
پیانو وارگ الکترونیک
یاماها دیگر نایاب نیست
پارتی جدید وارد شد
ایران‌یاماها - تخت طاووس چهار راه روزولت تلفن ۸۴۹۰۴۰

تلویزیون رنگی
فیلیپس
منطبق با هر سیستم پخش رنگی در ایران
(پال - سکام ایرانی و فرانسوی)

● ۲۶ اینچ
● تمام اتوماتیک
● باتضمین دوساله لامپ تصویر
● باتضمین شش ماهه کلی
فیلیپس باسرویس مجهزوفوری درسراسر ایران
دنیای رنگی فیلیپس واقعی تراست
PHILIPS

کاراوان وخانه‌های پیش‌ساخته

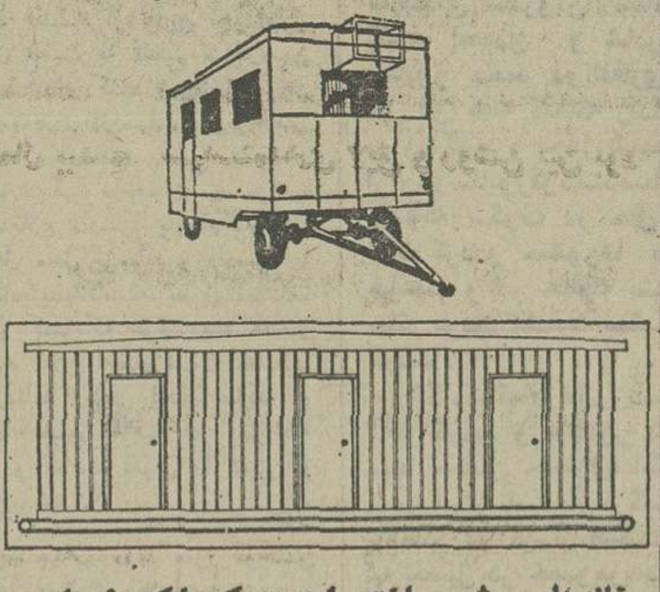

خانه‌های پیش‌ساخته را در هر کجا که بخواهید نصب میکنیم
شرکت تولیما: موجود درتهران آماده تحویل فوری
آیزنهاور مقابل وزارت کار تلفنهای: ۹۵۴۴۶۰-۹۵۹۲۴۴
TOLIMA CO. Tel: 959244-954460

اطلاعیه
شرکت جنرال تولز «سهامی خاص»
اگر در جستجوی دستگاههای زیر هستید و سرویس سریع و دقیق می خواهید حتما با ما مشورت نمائید:
لوازم گاراژ - انواع پمپ های گریس وروغن- جک های سوسماری چهار ستونه و دوستونه و سرویس دستگاه های تنظیم موتور شارژباطری، وکمپرسور بظرفیت‌های مختلف.
ماشینهای تراش - میل‌لنگ تراش- ثابت تراش - شاتون تراش وسیلندر تراش
دستگاه های شستشو - از نوع شستشوی‌بخار یا شستشوی فشار قوی باقدرت های‌متفاوت
لوازم نقاشی- پیستوله - پمپ های رنگ‌منبع های رنگ پاش و تیرپاش
ابزار - ابزار دستی - جعبه های ابزار و انواع آچار
شرکت جنرال‌تولز - خیابان‌آیزنهاور بعداز دانشگاه آریامهر پلاک ۶۴۱
تلفن ۹۷۰۷۵۸- ۹۷۰۲۰۱- ۹۷۲۰۲۷

ششم تضمینی
خدمات فرهنگی مهاجر وهمکاران
برای کلاسهای تکدرس و تمام‌درس جدید ششم طبیعی و ریاضی
وآزمون همگانی
با کادر اختصاصی خود ثبت نام میکند.
نشانی بلوار الیزابت- جنب بیمارستان پهلوی خیابان اوستا چهارراه صالحی پلاک ۱۲۱ر۱ طبقه سوم تلفن: ۹۲۱۶۵۰

صاحبان صنایع وبازرگانان کشور
الاخاء
تنها مجله عربی زبان ایران
ازگروه نشریات موسسه اطلاعات
باداشتن نمایندگی در ۲۱کشور عربی
روزهای شنبه منتشر میشود

مذاکره برای حل اختلاف اوپک در تهران

وزیر نفت قطر قبل از ظهر امروز برای ملاقات و مشورت با جمشید آموزگار بتهران آمد و در ملاقات با آموزگار مسایل و مشکلات فعلی اوپک را مورد بحث قرار داد.

وزیر نفت قطر در این دوره رئیس کنفرانس وزرای اوپک است بهمین جهت مسئولیت بسیاری از کار های اوپک بعهده او است. وی از چندروز قبل یک سفر دور خلیج فارس را آغاز کرد و تاکنون با مقامات کویت و ایران مذاکره کرده و قرار است از تهران به بغداد پرواز کند و با دولت عراق که در جریان افزایش قیمت، نقشی تند و داشت مذاکره نماید و به‌این ترتیب با ۳ عضو از ۱۱ عضو اوپک که نفت خود را با ۱۰ درصد افزایش میفروشند، ملاقات و مذاکره بعمل آورد.

دو عضو دیگر عربستان سعودی و امارات متحده عربی هستند که آنها نفت را با ۵ درصدافزایش قیمت میفروشند. هنوز روشن نیست که وزیر نفت قطر بعد از بغداد به ریاض میرود یا نه! آنچه هدف و نیت این سفر را تشکیل میدهد، بوجود آوردن تفاهم بین دو جناح اوپک است.

در کنار این هدف نهائی مسئله دیگر هم وجود دارد و آن هم آهنگی و مقابله ۱۱ عضو با کاهش تولید و صادرات نفت است. همانطوریکه در مصاحبه شاهنشاه عنوان شده بود، کشور های ثروتمند غرب صنعتی ۳ تا ٤ ماه دیگر می‌توانند از ذخایر خود استفاده کنند، بهمین جهت خرید های خود را بحداقل ممکن کاهش میدهند، و این زمان برای ۱۱ عضو فشار سنگینی محسوب میشود. اگر ۱۱ عضو متحد و هم‌آهنگ تولید خود را مهار کنند به آسانی می‌توانند با این فشار مقابله کنند. ظاهرا این مسئله هم در مذاکرات وزیر نفت قطر با وزرای دیگر یکی از مسائل اساسی بوده است.

در کنار سفر وزیر نفت قطر، از مراکز اوپک و از قول دبیر کل اوپک نیز گزارش هائی می‌رسد که سازمان اوپک نیز در تدارک انعقاد اجلاس جدیدی از وزیران اوپک میباشد. درسیستم اداری سازمان اوپک این مسئله در وله اول باید بررسی کنفرانس که‌هم‌اکنون بعهده وزیر نفت قطر است ارجاع شود و سپس از اعضای دیگر پرسیده شود که آیا با تشکیل کنفرانس موافق‌اند یا نه؟ ظاهرا با آغاز سفر وزیر نفت قطر رئیس کنفرانس، این موضوع هم بجریان افتاده است. اما هنوز اطمینان به تشکیل آن وجود ندارد و ظاهرا بعد از تماس با مربستان تکلیف آن روشن خواهد شد.

در مورد امارات متحده عربی، انتظار هیچ نوع استقلال عملی نمیرود. سابقه امر نشان میدهد که امارات متحده عربی در مورد نفت بطور کامل از سیاست نفتی عربستان پیروی میکند. بنظر آگاهان مهمترین و شاخص ترین مرحله مذاکرات وزیر قطر در تهران و ریاض است. تهران در جناح میانه‌رو ها تصمیماتی تعیین کننده بگیرد و ریاض نیز در آن جناح تکلیف و توافق را روشن میسازد.

وزیر نفت قطر امشب در تهران اقامت خواهد داشت و آقای جمشید آموزگار به افتخار وی ضیافت عصرانه‌ای خواهد داد.

ابوالقاسم کوشا به جای معینی به خراسان میرود

مدیر کل آموزش و پرورش خراسان تغییر کرد

ابوالقاسم کوشا مدیر کل بازرسی وزارت آموزش و پرورش خراسان شد.

ابوالقاسم کوشا

وی که از فرهنگیان صاحب‌نظر و آگاه است تاکنون مدیر کل آموزش و پرورش ۹ استان از جمله استان مرکزی، آذربایجان، مازندران و نیزمبارزه بابی‌سوادی بوده است و دوبار مدیر کل بازرسی وزارت آموزش و پرورش را بعهده داشته است.

دکتر گنجی با این انتصاب نشان داد که برای آموزش و پرورش خراسان اهمیت خاصی قائل است، زیرا تاکنون در وزارت آموزش و پرورش رسم نبوده است یک مدیر کل سابق استان مرکزی که یک چهارم‌دانش آموزان و معلمان کشور راشامل است و یک مدیر کل بازرسی مخصوصا در این موقع که طرح های جدید نظارت و ارزشیابی بمورد اجرا گذارده شده است به خراسان مامور شود.

بااین انتصاب رضا معینی‌مدیر کل سابق خراسان بتهران می‌آید:

بازنشسته شد

خبرنگار ما کسب اطلاع کرده است که یغمائی مدیر کل دفتر هماهنگی شورا های مناطق بازنشسته شده است، باین ترتیب اینک دو پست مدیر کلی در آموزش و پرورش خالی است، یکی پست مدیر کلی بازرسی که فوق‌العاده حساس و مهم است و دیگری مدیر کل دفتر شورا ها که از اهمیت خاصی برخوردار است.

یغمائی در زمان وزارت دکتر هدایتی مدیر کل دفتر وی بود.

پیشنهاد دریافت عوارض ماهانه از دفاتر اسناد رسمی

اصفهان ـ خبرنگار اطلاعات

دیشب در جلسه فوق‌العاده انجمن شهر اصفهان، شهردار این شهر با تقدیم لایحه‌ای پیشنهاد کرد که از دفاتر اسناد رسمی، ماهانه‌پنجهزار ریال بعنوان عوارض کسب دریافت شود.

در این لایحه قید شده‌بود که دفاتر اسناد رسمی ازارکان فعالی هستندو تاکنون عوارضی پرداخت نکرده‌اند.

این لایحه با مخالفت نمایندگان انجمن مواجه شدو برای‌رسیدگی بیشتر به‌کمیسیون عوارض ارجاع گردید.

همچنین کریم پوستی عضو انجمن شهر از بی‌سروسامانی و کیفیت دفن اموات در گورستان «تخت‌فولاد» بشدت انتقاد کرد و گفت: دفن یک مرده در این گورستان ۲۰ هزار ریال هزینه دارد.

برای معتادان کوپن‌دار

خوردن تریاک بجای کشیدن پیشنهاد شد

ستاد هم‌آهنگی مبارزه با اعتیاد دیروز عصر بریاست شیخ‌الاسلام زاده وزیر بهداری با شرکت وزراء کشاورزی ـ کار ـ رئیس شهربانی کل و دیگر نمایندگان سازمان های مسئول تشکیل شد.

در این جلسه کمیته انتظامی اعلام کرد: از آغاز سال جاری باپی‌گیری وسیع و مبارزه همه جانبه در سطح کشور بوسیله‌ماموران زاندارمری و شهربانی ٤۱٦۰ کیلو تریاک کشف شد و ۲۹۹ مرد و ۱۰ زن دستگیر شدند.

در این جلسه مقرر شد در سال آینده سمیناری با شرکت مسئولان انتظامی کشور های پاکستان افغانستان ـ ترکیه و ایران و نمایندگان سازمانهای بین‌المللی در ایران تشکیل شود.

در جلسه مزبور نماینده وزارت اطلاعات طرح جامع پیشگیری و آموزش عمومی در زمینه اعتیاد را مطرح کرد که براساس این طرح از پس فردا از شبکه رادیو ـ تلویزیون سینما برنامه‌ای آموزشی در زمینه مبارزه با اعتیاد انجام خواهد شد.

در جلسه دیروز کمیته فنی، خوردن تریاک بجای کشیدن معتادین را مطرح کرد. ستاد ضمن‌تائید این مطلب اعلام کرد: باید اطلاعات و آموزش لازم در این زمینه در اختیار افرادی که دارای‌کارت تریاک‌هستند گذارده شود.

یک ایرانی سهام شرکت فیلکو ایتالیا راخرید

یک ایرانی‌بنام محمدکوچک زاده‌مدیرشرکت ایرانی «ریناکو» تمام‌سهام‌شرکت فیلکو «ایتالیا» را در ایتالیا خریداری کرد.

رادیو لندن به‌نقل ازروزنامه فایننشل تایمز ضمن اعلام این‌خبرگفت: این روزنامه درمقالاتی که درباره اوضاع اقتصادی‌ایران نوشته،گزارشی دارد از امضاء یک قراردادکه اخیرا بین شرکت ایرانی «ریناکو» وشرکت‌فیلکو صورت گرفته است. شرکت ایرانی ۹۰ درصد سهام شرکت فیلکو را ازصاحب اصلی آن و ده درصد بقیه سهام را ازسایر صاحبان سهام شرکت مذکور خریداری کرده‌است. این اولین قراردادی است که‌یک شرکت خصوصی ایرانی بایک شرکت بزرگ غربی بامضاء میرساند.

شرکت‌فیلکو وسائل الکتریکی خانگی تهیه میکند وبراساس گزارش رادیو لندن سال‌گذشته ٦۰میلیارد لیر ایتالیا ضرر داشته، اماقرار است دولت ایتالیا هم ازنظر مالی‌و هم ازلحاظ‌نیروی کار به این‌شرکت کمک کند‌و وامی به مبلغ ۸میلیون لیر ایتالیا در اختیارشرکت قرار دهد. ضمنا قراراست تولیدات شرکت‌فیلکو ایتالیا‌دانوع‌تقاضای معرفی ایران تطبیق داده‌شود وقسمتی ازمحصولات آن‌به ایران صادر شود.

مبنای تعیین اجاره بها تغییر میکند

پیش از ۱۷۰ پیشنهاد‌نمایندگان در باره لایحه مالک و مستاجر امروز در کمیسیون دادگستری مجلس شورایملی بررسی شد یک پیشنهاد مربوط به خانه های خالی است که در صورت تصویب آن، خانه‌های خالی مشمول‌پرداخت عوارض ویژه‌ای خواهند شد.

کمیسیون دادگستری مجلس شورایملی امروز تشکیل شد و لایحه مالک و مستاجر را که‌شوراول آن به‌تصویب‌مجلس‌رسیده است، برای شور دوم مورد بررسی‌قرار داد. بعضی پیشنهاد هائی اخیرا تسلیم کمیسیون گردیده بشرح زیر است.

دولت بایک‌برنامه‌ضربتی‌متناسب بارستاخیز ملی ایران در مدت‌سه سال نسبت برفع کمبود و مشکل مسکن در تهران و شهرستانها اقدام نماید ولایحه مالک‌ومستاجر را برابر مفاد قانون مدنی ایران تنظیم و اصلاح کند‌و مستاجرین تا سه سال دیگر، یعنی تاحل مشکل مسکن، مانند گذشته در خانه های استیجاری خود باقی بمانند و آنان که مستاجر چندین سال پیش میباشند «درصدی‌عادلانه به مال‌الاجاره خود بیفزایند.

خدمت شهری

خطوط نامنظم و غیر معقول خارج از محدوده هرچه زودتر در تهران و شهرستانها بکلی برداشته شود. خطوط خدمات شهری زمان بندی شده باشکال هندسی منظم بمنظور جلوگیری از اعمال نظرات خصوصی روی نقشه شهرها کشیده شود و هر سال قسمتی‌که‌دراطراف شهرها میتواند از خدمات شهری جدید برخوردار شود با خطوط موازی با خط تعیین خدمات‌شهری مشخص گردد.

از طرف وزارت کار آئین‌نامه انضباطی برای جلوگیری از کم کاری و انجام کار متناسب با حقوق دریافتی برای کارگران تنظیم واجرا شود.

بمردم اجازه داده شود در هر نقطه‌ای که زمین دارند و مایل میباشند طی ضوابط کلی تعیین شده برای خود خانه بسازند ودر نقاط خارج از محدوده خدمات شهری نسبت به تهیه آب و برق و بقیه نیازمندهای همگانی خود شخصا اقدام نمایند.

از تاریخ قانونی شدن این لایحه انعقاد عقد اجاره باسند‌غیر رسمی ممنوع است. موجران و مستاجرانیکه باسند‌عادی عقداجاره انجام داده‌اند تا زمانیکه سنداجاره خودرا‌ازعادی‌برسمی تبدیل‌نکرده‌اند اختلافات مربوط بمورد اجاره قابل طرح در مراجع قضائی نمی‌تواند باشد

تنظیم اجاره نامه رسمی‌بین موجرو مستاجر الزامی است‌وموجرین و مستاجرین‌مورداجاره‌ایکه‌فاقداجاره نامه رسمی است مکلفند حداکثر ظرف ششماه از تاریخ اجرای‌این قانون نسبت به تنظیم سندرسمی اجاره اقدام کنند و چنانچه‌موجر یا مستاجری در مهلت قانونی‌حاضر بانعقاد اجاره‌نامه رسمی نشود، طرف دیگر موظف است مراتب را باطلاع دادسرا یا دادگاه‌بخش مستقل محل برساند و دادسرا یا دادگاه‌باید‌بلافاصله بطرف‌مستنکف ابلاغ کند که ظرف یك هفته‌از تاریخ ابلاغ اخطار نسبت به‌تنظیم اجاره‌نامه رسمی اقدام نماید و برای حضور طرفین در دفترخانه روز و ساعت معینی را تعیین و ابلاغ کند.

چنانچه در موعد مقرر موجر حاضر بامضای اجاره‌نامه نشود، نماینده دادسرا‌یادادگاه اجاره‌نامه را بمدت یکسال از طرف‌او‌امضاء خواهد کرد و اگر مستاجر حاضر بامضاء اجاره‌نامه نشود به‌تقاضای موجر دادسرا یادادگاه امر به تخلیه عین مستاجره خواهد داد و مستاجر از تاریخ‌ابلاغ اخطاریه مبنی برتخلیه مورد اجاره دو ماه مهلت دارد و پس‌از انقضای مهلت قانونی، عین ملك از طرف‌دادسرا یادادگاه تخلیه و به موجرتحویل خواهد شد.

لایحه جدید در مورد ماده ۱۰۰

★ با ترتیبات جدید دیگر نیازی به استفاده از ماده صد نخواهد بود

شهردار تهران، برای‌بی‌نیاز ساختن شهرداری از تخریب ساختمان ها به استناد ماده صد، ماده واحده‌ی را با سه تبصره به دولت‌تسلیم داشته‌است.

شهردار اعلام کرد:

تصویب این لایحه دیگر نیازی از اجرای مقررات این ماده پیدا نمیشود و مشکلات ناشی از اجرا ی‌مقررات این ماده برای همیشه از میان برداشته شود. با این وجود ماده صد قانون شهر بقوت خود باقی خواهد ماند و اگر کسی از مقررات تخلف کند،ساختمانش تخریب میشود، منتهی این ماده واحده برای آن است که پیشاپیش از وقوع تخلف جلوگیری کند و دیگر نیازی به تخریب خانه ها پیش‌نیاید.

براساس تبصره اول برای مهندسان ناظری که در ایجاد ساختمان مرتکب خلاف شوند و برخلاف پروانه‌صادر شده برای ساختمان، اجازه دهند طبقات دیگری‌به‌ساختمان اضافه شود، یا مقدارمساحت زیر بنا را‌افزایش دهند، محرومیت شغلی در نظرگرفته شده است.

برابر این قانون، مالک ساختمان مورد تخلف‌براساس این قانون‌بایستی جریمه‌ای‌در حدود خسارات وارده که تشخیص آن هم با کمیسیون مخصوصی خواهد بود پرداخت نماید.

بموجب مقررات تبصره دوم قانون جدید، دفاتر اسناد رسمی از تاریخ تصویب این لایحه در موقع انجام معامله املاک بایستی‌پروانه پایان‌کار ساختمان را که از شهرداری گرفته میشود، از فروشنده، مطالبه نمایندو بدون این‌سند، معامله انجام شدنی نخواهد بود.

دختر زکی یمانی از تهران رفت

بدنبال انتشار خبر ورود دختر زکی‌یمانی به تهران در مجله‌اطلاعات بانوان و ازدواج او با یک جوان ایرانی، خبرنگاران درپی بدست‌آوردن خبرهای تازه در این زمینه برآمدند، و بطوریکه کسب اطلاع شده، دختر زکی‌یمانی که برای شرکت در عروسی دختر آقای قاسم فرازیان به تهران آمده بود. از تهران رفته و ازدواج او با حمید فرازیان منتفی شده است.

٤ حریق در تهران

ساعت ۲۲ و ۳۰ دقیقه‌دیشب انبار موکت ازشعله‌ورشدن بخاری برقی وسرایت آتش به بشکه های نفت ذخیره در انبار موکت، دچار حریق شد که باتلاش ماموران‌آتش نشانی خاموش‌شد. این‌انبار درخیابان پامنار است.

● دیشب یک دوچرخه سازی درسوهانک، یک مغازه خرده نان‌فروشی درتهران نو و یک خانه‌مسکونی درنازی آباد نیز آتش گرفت.

در حوادث رانندگی قصرشیرین و دزفول

۵ نفر کشته و ۵ نفر مجروح شدند

قصرشیرین ودزفول خبرنگار اطلاعات:

در ٤ حادثه که درشاه‌آباد غرب ودزفول رخ داده ۵ نفر کشته و ۵نفر مجروح شدند.

مینی‌بوس ۷۷۳۵۹ تهران‌به رانندگی «محمدافوند» باپیکان ۲۹۸۵۱ تهران برخورد کرد.

دراین حادثه علی‌اکبرگهریزی‌و افسانه‌کهریزی سرنشینان‌پیکان کشته شدندو ۳تن‌دیگر جراحت برداشتند.

دردزفول نیز جیپ ۷۳۵۱٦ تهران‌ـس به رانندگی «حسن عسیی‌پور» داراب عبدالهی(۳۰ ساله) رازیرگرفت وکشت. وانت ٦۳۳٦۱تهران ـ م به رانندگی «جوادا‌صغری واژگون‌شد و سرنشین ٤۰ ساله‌آن بنام«علی جوادی»کشته‌شد

درچهارمین حادثه سواری مزدا ۵۹٤۳۸ـم‌بروجرد گلمراد گلزاری (۳۸ساله) رازیرگرفت‌و کشت. حادثه‌در«عمله‌تیمور» ۲۰ کیلومتری دزفول رخ‌داد.

یک دانشجوی ایرانی در امریکا کشته شد

پاریس ـ آسوشیتدپرس ـ کارشناسان پلیس‌شهر «پاریس» در تکزاس آمریکا سرگرم‌تحقیق و بررسی در باره مرگ یک دانشجوی ایرانی هستند که جسد او بامداد روز یکشنبه‌در کنارمغازه‌ای در یکی از خیابان های پاریس (تکزاس)کشف شد.

در تحقیقات اولیه پلیس معلوم شد که جسد متعلق به‌یک دانشجوی ایرانی بنام «الیاس کلیمی بروخیم» ۱۸ ساله است بروخیم دریکی‌از کالج های مقدماتی مشغول تحصیل بود.

کارشناسان و افسران پلیس نظر دادند که دانشجوی‌مقتول‌ایرانی احتمالا بوسیله اتومبیل زیر گرفته‌شده یا اینکه او را از یک وسیله نقلیه در حال حرکت به زیر انداخته‌اند

در پی کشف جنازه بازپرس دادگاه ایالتی دستور داد از جنازه دانشجوی ایرانی‌کالبد شکافی بعمل آید.

سخنگوی کالجی که‌دانشجوی مقتول ایرانی در آن مشغول تحصیل بود گفت ماجرای‌کشته شدن او به دفتر کنسولگری ایران در هوستون و سفارت ایران در واشنگتن اطلاع داده شده است.

کمیته پارلمانی دفاع از حقوق بشر تشکیل شد

امروز در جلسه علنی سنا لایحه مربوط به تعمیرات کلی و ضروری ساختمانهای استیجاری موسسات آموزشی کشور از تصویب نهائی‌گذشت و برای اجرا بدولت ابلاغ گردید و چهار لایحه دیگرنیز برای شور اول مورد بررسی قرار گرفت.

★ در همین جلسه که ساعت ۱۰ بامداد رسمیت‌یافت آقای مهندس شریف‌امامی طی سخنانی در اشاره بخدمات و فعالیتهای شادروان سناتور اشرف احمدی و شادروان سناتور محمد ذوالفقاری که طی دو هفته گذشته زندگی‌را بدرود گفتند و تجلیل شایسته ازآن‌دوسناتورفوت‌شده‌مباحترام یکدقیقه سکوت در حال قیام اعلام کرد و سناتورها بپا خاستند و در حالیکه بشدت متاثر بودند یکدقیقه سکوت کردند.

آنگاه نطقهای قبل ازدستور آغاز گردید و سناتور دکتر سید محسن حجازی ابتدا ضمن ابراز تاسف از درگذشت ناگهانی دو تن از همکاران به تفصیل در خصوص بیماری های قلبی، چگونگی ابتلا و پرهیز از آن و اقدامات‌بهداشتی که ضرورت دارد از طریق دستگاههای مسئول بهداشتی کشور برای جلوگیری از آن صورت گیرد صحبت کرد

ناطق‌افزود: بیماری‌خوش سابقه قلبی پیر و جوان نمی شناسد و این نکته هم مرا وادار میکند که بمسئولان بهداشتی و درمانی‌کشور هشدار دهم تا توجه کنند از عوامل بوجود آورنده بیماریهای قلبی که مهمترین آن عصبانیت، ایجاد هیجان نگرانی و دلهره در زندگی مردم است پرهیز کنند و نگذارند یک بی‌توجهی، مشکلاتی برمشکلات مردم بیافزاید.

اثرات اصلاحات ارضی

● سناتور پرویز یارافشار در خصوص اثرات و نتایج قانون اصلاحات ارضی‌بتفصیل صحبت کرد و طی آن گفت در طول نیم قرن شاهنشاهی دودمان پهلوی، در پیشرفت تکنولوژی و علوم جدید کشاورزی ترتیب ویژه‌ای به امور آموزش و تحقیق و ترویج کشاورزی نوین اقدام شده.

کمیته پارلمانی دفاع از حقوق بشر

در جلسه امروز سناسناتور عماد تربتی ضمن نطقی گفت با افتخار باطلاع میرسانم که روز گذشته از طرف‌مجلس سنا و شورایملی ایران کمیته پارلمانی دفاع از حقوق بشر تشکیل شد، وی ضمن سخنان خود بتفصیل درباره اعلامیه حقوق بشر و وظایف این کمیته صحبت کرد.

تقدیم یك لایحه جدید

در جلسه امروز لایحه کار نیمو قت مادران که‌بوسیله دکتر سید ضیاءالدین شادمان وزیر مشاور و معاون پارلمانی‌نخست وزیر به مجلس سنا تقدیم شد.

احداث ساختمان در کلیه اراضی زراعی ممنوع شد

معاملات اراضی زارعین صاحب نسق که براثر اجرای مقررات قانون اصلاحات‌ارضی صاحب زمین شده‌اند در تمام نقاط کشور متوقف شد.

در پی دستور مهندس منصور روحانی‌وزیرکشاورزی و سرپرست وزارت تعاون و امورروستاها درباره ممنوعیت خریدوفروش‌اراضی‌زارعان‌صاحب نسق که باستناد تبصره دو قانون اصلاحات ارضی صادر شد، کلیه مدیران وزارت‌خانه های کشاورزی و منابع طبیعی تعاون و امور روستا ها در سراسر مملکت در این مورد مسئول شناخته میشوندو مکلف شدند که بابازرسیهای مداوم از هرگونه نقل و انتقال اراضی زراعی جلوگیری نمایند.

براساس گزارشات رسیده تاکنون جلوی احداث ۱۳۰۰ ساختمان در اراضی زراعی منطقه ورامین گرفته شد و همچنین‌ازادامه ۱۹۰۰ساختمان دیگر در استان مرکزی که در اینگونه‌اراضی مشغول‌ساختمان بوده‌اند جلوگیری شده است.

خبرنگار ما گزارش میدهد کهطبق‌قانون و مقررات اجرائی اصلاحات ارضی، زارعینی که در اجرای این قوانین صاحب زمین شده‌اند فقط میتوانند با اجازه وزارت تعاون و امور روستا ها حقوق خود رادرآن اراضی منحصربه‌زارع صاحب نسق ساکن محل وقوع‌اراضی مورد انتقال. یا شرکت های تعاونی روستائی و شرکت‌های سهامی زراعی مربوطه منتقل کنند. بنابراین نقل و انتقال‌این قبیل اراضی‌و هرگونه معامله‌ای که خلاف‌مقررات قانون وبدون اجازه وزارتخانه مذکور انجام گیرد و بهر نحوی از انحاء اعم از سند رسمی ـ عادی قولنامه و وکالت‌وغیره باشد از درجه اعتبار ساقط است.

زلزله در کرمانشاهان، ایلام ولرستان

دیروز زمین لرزه نسبتا شدیدی قسمت وسیعی ازغرب کشور را لرزاند.

زلزله، از کرمانشاه تا خرم‌آباد را به لرزه درآورد و در ایلام و شهر های اطراف این سه شهر کاملا محسوس بود.

کانون زلزله لرستان گزارش شده و به احتمال زیاد مرکز اصلی آن «پلدختر» بوده است.

گزارش رسیده ازخبرنگاران ما در کرمانشاه، ایلام و خرم‌آباد لرستان حاکی است، زمین لرزه در این سه استان کرمانشاهان، لرستان وایلام خوشبختانه تلفات جانی و خسارات مالی نداشت.

دستگاه زلزله نگاری‌دانشگاه تهران وابسته به موسسه ژئوفیزیک، ساعت وقوع زمین لرزه را ۱۹ دقیقه بعداز ظهر دیروز با شدت ۱ر۵ ریشتر در فاصله چهارصد کیلومتری تهران ثبت کرده است.

تیمسار هاشم امین درگذشت

با نهایت تاسف اطلاع‌یافتیم، تیمسار سرتیپ هاشم امین ـ تیمسار بازنشسته ارتش ـ و رئیس هیئت مشورتی روزنامه اطلاعات در تبریز، دیشب دربی یک بیماری طولانی، درگذشت.

شادروان تیمسار امین، از سال ۲۵۲٤ با تشکیل هیئت مشورتی روزنامه اطلاعات در تبریز، بعنوان رئیس هیئت، همکاری ارزنده‌ای با موسسه اطلاعات داشت و از افراد خیر و نیکوکار تبریز بشمار میرفت.

جنازه‌رو انشاد‌تیمسار‌بازنشسته هاشم امین، صبح امروز با آئین ویژه‌ای با شرکت مقام های محلی آذربایجان شرقی‌و طبقات مختلف مردم تبریز، از مسجد «سید حمزه» این شهر، تشییع شد و برای‌دفن به قم حمل گردید.

اطلاعات: درگذشت‌شادروان تیمسار هاشم امین‌رابه خانواده محترم آن مرحوم، تسلیت‌می دهیم.

گوگوش بادار یوش ازدواج میکند

گوگوش بعد از جدائی از بهروز وثوقی با داریوش «خواننده»ازدواج خواهدکرد. این شایعه‌ایست‌که درمحافل هنری بطرزعجیبی پراکنده‌شده است،دوستان مشترک‌داریوش و گوگوش که‌ازدور ونزدیک شاهد زندگی آنها هستند، بطور ضمنی این‌مساله راتائید کردند. بخصوص که با گفته این آشنایان چهار ماه‌است که رابطه این دو محکمتر شده است.

تحقیقات گزارشگر سرویس هنری روزنامه اطلاعات از دوستان نزدیک گوگوش‌حاکی از آنست که شخصی بنام‌عارف که به «عاری» معروف است، سالیان درازاست‌که باگوگوش رابطه نزدیک دوستی دارد. در حقیقت حرفه‌«عاری» اینست که به اروپا مسافرت کند و برای گوگوش و دیگران لباس بیاورد و سالهاست که لباس اغلب خوانندگان و هنرپیشگان را او تهیه میکند و بقرار اطلاع عامل اصلی جدایی گوگوش و قریبی نیز همین «عاری» بوده است، از آنجا که «عاری»باگوگوش رابطه‌ای صمیمانه داشته و بمرمز و رازهایش آگاهی داشته است، گوگوش از او میخواهد به هر طریق که شده رابطه او را بابهروز وثوقی نزدیک‌کند. چون آن زمان‌گوگوش بهروز وثوقی را بسیار دوست می‌داشت و این مطلب را در مصاحبه‌ای که با یکی‌ازمجلات کرده بود باینصورت گفته بود که من از همان آغاز گوئیکی بهروز را دوست داشته‌ام و اگر بخاطر داشته باشید زمانی که پوری بنایی و بهروز وثوقی نامزد بودند، گوگوش دوست صمیمی و مشترکشان بود و گاه شنیده بودیم که بارها ازاین‌صمیمیت سخن میگفتند، اما بیکباره تمام آن دوستیها و صداقت‌ها برباد رفت و گوگوش بهروز وثوقی را تصاحب کرد، اما این مطلب نیز شنیدنی است، بعد از اینکه گوگوش از «عاری» میخواهد که رابطه او را با بهروز وثوقی نزدیک کند «عاری» به تلاش میپردازد و از آنجا که در این زمینه مهارت خاصی داشته است به او اطمینان خاطر میدهد که هرطور شده این خواسته گوگوش را عملی‌خواهد کرد، تا اینکه «عاری» به‌گوگوش خبر میدهد که جادوگرانی را میشناسد که‌هرکاری‌ازعهده‌شان برمی‌آید و اصلا معجزه می‌کنند (یکی از این‌جادوگران بقرار اطلاع لال هم هست)، گوگوش این مساله را که میشنود برای انجام خواسته خودش اصرار میورزد و به «عاری» میگوید از جادوگران بخواه تا مهر من در دل‌بهروز وثوقی بنشیند و «عاری» نیز ترتیب ملاقات گوگوش‌را با جادوگران در خانه یکی از خوانندگان‌مشهور فراهم‌میکند و جادوگران نیز به گوگوش قول مساعد میدهند.نتیجه این شدکه‌زندگی قربانی وگوگوش از هم گسیخته شد، و عاری که این محبت را در مورد گوگوش کرده بود، گماگان دوستی‌اش را با او و بهروز وثوقی ادامه‌دادو نیز به‌اروپا میرفت و برای‌گوگوش لباس میخرید و می‌آورد، مدتها، میگذرد تا اینکه شکافی بین زندگی بهروز‌وگوگوش‌می‌افتد و از طرفی داریوش که به گوگوش علاقمند شده بود، از این فرصت استفاده کرده‌و با «عاری»طرح دوستی‌صمیمانه میریزد، طوری که آنها با هم زندگی میکنند.

داریوش از«عاری» میخواهد که ترتیب آشنایی نزدیک او را باگوگوش بدهد و «عاری» که طالب نفع بیشتری بوده‌به او نیز قول میدهد که هرطور شده این کار را عملی کند، «عاری» به تکاپو می‌افتد و با سیاست خاص‌خودش‌گوگوش را وسوسه میکند و بالاخره به بی‌تابی‌های داریوش‌خاتمه میدهد.

وعده ملاقات

گفته میشود معمولا این دو در شهرستانها بهنگام اجرای کنسرت یکدیگر راملاقات می‌کرده‌اند، باین معنی که مثلا اگر داریوش‌در شیرازکنسرتی داشته، ترتیبی میدهند که گوگوش هم در این کنسرت شرکت کند و باین‌ترتیب آنها بیشتر در مسافرتهایشان‌یکدیگر را ملاقات می‌کرده‌اند. این مسائل و شایعات را که بطور ضمنی وبراثر کنجکاوی‌دست آمده است، زدو خورد و مجادله‌بهروز وثوقی وداریوش قوت میدهد.

داریوش و وثوقی

قضیه از این قرار است که چندی‌پیش در یکی‌از هتل های بالای شهر تهران داریوش کنسرت داشته است. اتفاقادر همان مجلس بهروز وثوقی‌نیز حضور داشته و بعد از پایان برنامه داریوش که این دو (وثوقی وداریوش) یکدیگر را می‌بینند، کارشان به مجادله لفظی و بعد گویا زد وخورد می‌انجامد. اما هیچکس به درستی مطلع نشد که دعوای بهروز وثوقی و داریوش بر سر چه مساله‌ای بوده است و حالا با توجه به مسائلی که گذشت، میتوان حدس زد که علت اصلی جدال این دو نفر چیزی جزمساله گوگوش‌نبوده است.

باضافه اینکه بسیاری‌معتقدند که گوگوش وداریوش درچند ماهه اخیربخصوص یکدیگررا زیاد ملاقات میکرده‌اندو بهمین دلیل شایعه ازدواج آنها هم‌اکنون بر سر زبانهاست.

ازدواج مجدد

دوستان مشترک این دو و کسان دیگری که از رابطه‌آنها خبر داشتند میگفتند به احتمال قوی گوگوش و داریوش در آینده نزدیکی ازدواج خواهند کرد و گروهی نیز معتقدند که تاریخ ازدواج این دو طبعا در پایان سه ماه و ده‌روزی است که‌گوگوش‌پس‌از متارکه با بهروز وثوقی باید «عده» نگهدارد.

با همه این اوصاف‌و تعاریف آیاباردیگربایدشاهد یکجنجال هنری باشیم یانه، مساله‌ایست که در آینده روشن خواهد شد، اما بهر تقدیر این زندگی ناآرام گوگوش گویا به این سادگیهاخاتمه نخواهدپذیرفت وگرنه که او شوهر داشت، صاحب فرزندی شد. و ازدواج دومش نیز با بهروز وثوقی‌که چهره سرشناس سینمای ایران است میتوانست خواستها و جاه‌طلبی های او را برآورده سازد، اما چه مساله‌ایست‌که گوگوش نمیتواند یک زندگی آرام خانوادگی داشته باشد پول، شهرت...؟ چه چیز؟

خبرهای کوتاه

شرفیابی رهبر جبهه آزادیبخش رودزیا

شاهنشاه آریامهر پیش از ظهر امروز جوشوا نکومو رهبرجبهه‌آزادیبخش رودزیا را بحضور پذیرفتند.

دریافت نشان

بفرمان شاهنشاه آریامهر و باستدعای عبدالعظیم ولیان‌نیابت تولیت عظمی واستاندار خراسان سه نفر از مهندسین اداره‌کل مسکن و شهرسازی خراسان به اسامی گودرزفضلی، غلامعباس بشاش وجواد صبوری که در ساختمان خانه های مورد نیاز مردم آسیب دیده از سیلهای اخیر شهرستان قوچان تلاش و مساعی پی‌گیری را بعمل‌آورده بودند بدریافت یك قطعه نشان درجه پنج همایون مفتخرشدند.

راههای اصلی باز است

وزارت راه و ترابری امروز اعلام کرد باوجود ریزش برف سنگین نواحی شرقی، غربی شمالی‌ومرکزی کشور باکوشش ماموران راهداری کلیه راههای اصلی کشور باز است.

بعد از ظهر دیروز نیزابراهیم فرخبخشیان وزیرراه و ترابری از عملیات برف‌روبی‌جاده‌شمشك بازدید کردو دستورات لازم را به راهداران داد.

مدارس کرج تا شنبه تعطیل شد

* کرج ـ بعلت سرما ویخبندان شدید در کرج، بدستور اداره آموزش و پرورش، کلیه‌مدارس این شهرستان تا روز شنبه تعطیل شد.

شرفیابی سفیران جدید

شاهنشاه آریامهر پیش از ظهر امروز سفیران جدید دانمارک و برمه در دربار شاهنشاهی را بطور جداگانه در کاخ نیاوران بحضور پذیرفتند. در این شرفیابی سفیران جدید طی مراسمی نامه های خود را به پیشگاه شاهنشاه آریامهر تقدیم‌کردند.

فردا برف میبارد

جبهه هوای باران زای‌مدیترانه از امروزآسمان شمال‌غرب‌کشور را فراگرفت و فردا در سراسر غرب باعث ریزش برف وباران خواهد شد.

این جبهه‌ازفردا عصر آسمان تهران و مناطق مرکزی کشور را تحت تاثیر قرار خواهدداد.

آسمان تهران امروز و فردا ابری و نیمه ابری خواهد بود، دیروز حرارت تهران از یك درجه بالای صفر افزایش‌یافت وحداقل درجه آن به ۲ درجه زیر صفر رسید.

سهام شرکت سرمایه گذاری ملی بمردم عرضه میشود

قسمت دیگری‌ازسهام شرکت سرمایه گذاری ملی ایران به مردم عرضه‌میشود، بهمین منظور قرار است مجمع عمومی فوق ـ العاده این شرکت برای‌تغییرات اساسنامه آن روز شنبه آینده تشکیل شود. این شرکت با سرمایه ۱۰ میلیارد ریال در پایانماه سال گذشته تاسیس گردیده است.

اطلاعات

آقای استاندار! برای مردم ولایات چه میکنید؟

گفت‌وگوی اطلاعات بااستاندارانی که به‌تهران آمده‌اند

از: حسین جباری

عباسعلی منیعی
استاندار سیستان و بلوچستان

اصغر افراسیابی
استاندار ایلام و پشتکوه

طباطبائی موتمنی
استاندار یزد

محمدطباطبائی
استاندارکرمان

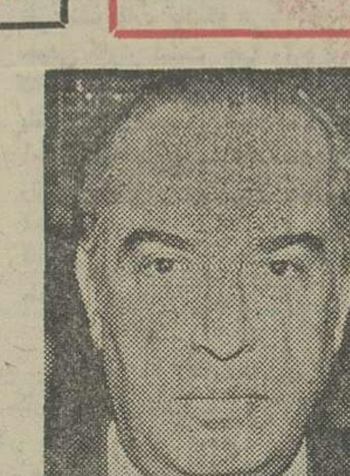
عبدالعلی دهستانی
استاندار آذربایجان غربی

نصر اصفهانی
استاندار فارس

غفور علیزاده -
استاندارکردستان

استاندار ایلام : هنوز اعتبار کارخانه‌های چرم‌سازی، پوست، پشم‌ریسی و خوراک‌دام تامین‌نشده!

استاندارآذربایجان‌غربی: طرح بیمارستان ۵۰۰ تختخوابی رضائیه پیاده می‌شود

استاندار فارس: گرفتاری هائی که‌مربوط‌بشهرداری شیراز است گریبان مرا گرفته!

استاندار کردستان: یک مجتمع‌تربیت معلم با ۲۰۰ میلیون تومان اعتبارایجاد می‌کنیم

کنفرانس استانداران، بعد از ظهر دیروزچهارمین و آخرین روز خود را پشتسر گذاشت و بکار خود خاتمه داد. استانداران اگر درگذشته برای تهیه وتصویب و اجرای یکطرح کوچک و کم‌اهمیت، چشم بدستها و افکار واندیشه‌های مرکزنشینان می‌دوختند، و یا برای تصویب بودجه‌ها و اعتبارات گوناگون ولوخیلی ناچیز دست توسل بدامن‌برنامه‌ریزان وطراحان‌ومدیران مرکزنشین می‌زدند، وحتی کارهای ضرورشان گاهگاه زیردست یک کارشناس مرکزنشین گره میخورد، از چند سال پیش، بویژه در سه سال اخیر، میروند تا نقش اصلی خود را دریابند. قدرت تصمیم‌گیری و اجرائی می‌یابند. و با تفویض اختیارات وزارت کشور و وزارتخانه‌های دیگر به آنها.میروندتا درقالب یک عامل متفکر و مجری و لاجرم مدیر همه‌کاره در سطح استان بیش از عامل و دستگاهی، بار مسئولیت پیشرفت‌های عمرانی، فرهنگی، اجتماعی، سیاسی و آموزشی ولایات را بدوش گیرند.

در این میان، آنچه دردرجه اهمیت بیشتر قرار دارد و بصورت یکمسئله‌ملی ومملکتی درآمده، حل‌معضلات‌و مشکلاتی است که از تمرکز و فشردگی امور در پایتخت منشاء میگیرد و دولت برای تحقق سیاست عدم‌تمرکز که مورد توجه‌خاص شاهنشاه آریامهر است، با سپردن اختیارات بیشتر به استانداران، قصد چیرگی و غلبه براین معضل دیرینه دارد. درواقع، اکنون دولت برای پیروزی بر مشکلات ناشی از تمرکز امور در تهران، کلید پیروزی‌را در دست‌استانداران نهاده و برای تحقق سیاست عدم تمرکز امید فراوانی به‌آنها بسته است.

از این‌رو در خلال‌کنفرانس چهار روزه‌ای که در وزارت کشور برپا بود از چند تن از استانداران خواستیم تادرباره برنامه‌های عمرانی، اقتصادی، اجتماعی، آموزشی و غیره که در جهت سیاست عدم تمرکز در دست اجرا دارند حرف بزنندو مشکلات و تنگناهای خاصی‌را که با آن درگیرند تشریح‌کنند.

استاندار سیستان و بلوچستان

«تنگناهای سیستان و بلوچستان از نبود نیروی انسانی ماهر، از دکتر و مهندس گرفته تا کارگر ماهر و نیمه ماهر ساختمانی، وکشاورزمتخصص ریشه میگیرد.

این‌تنگناها را بصورت‌سریع نمیتوان برطرف کرد. لازمه‌اش اینست که برنامه‌های زیربنایی اجراگردد، در بخشهای‌صنعتی متفاوت سرمایه‌گذاری‌های‌وسیع شود ودرزمینه حرف وصنایع و کشاورزی چنان جاذبه و انگیزه‌یی ایجاد گردد که‌افراد تحصیلکرده جذب و جلب این خطه بشوند.»

«عباسعلی منیعی» استاندار سیستان وبلوچستان درتوجیه بیشتر بیان خود یادآور شد: اصولا چون سیستان و بلوچستان، درگذشته ازبرنامه های زیربنائی در حد موردنیاز بهره‌مند نبوده و برای آنکه پذیرش کافی برای پیاده‌کردن برنامه‌های رفاهی و اقتصادی پیدا کند، ضرورت اینست که اولویت را بهمین برنامه‌ها بدهیم: «برنامه‌هایی زیربنایی».

وی افزود:

طی چهار سال اخیر که به امر شاهنشاه آریامهر، برنامه های فشرده‌یی برای جبران عقب‌افتادگیهای گذشته سیستان و بلوچستان اجرامیشود، تکیه بر برنامه‌های تامین آب وبرق ایجادراه و ارتباطات مخابراتی، آموزش وسیع و بهداشت تکیه شده و در این موارد، پیشرفتهایی‌حاصل گردیده‌است، اما برنامه مهم دیگر ما توسعه روستاها و بالابردن درآمد زارعین هم از طریق کشاورزی و هم از طریق صنایع کوچک دستی و بومی است که درکنار این هدفها، ایجاد راههای روستائی و تامین آب زراعتی در درجه اول قرار دارد و برنامه‌های تامین مسکن و تسهیلات شهری در درجات بعدی...

استاندار فارس

«... من، بعنوان شهردار بهشیراز نرفته‌ام، ولی‌بیشترین وقت مرا رتق وفتق امور شهرداری شیراز اشغال میکند: بررسی تفکیک زمین، پروانه های خلاف‌مسایل وگرفتاریهای دیگر که مال شهرداریست، ولی مدام گریبان‌استانداری را می‌چسبد.»

دکتر نصر اصفهانی‌استاندار فارس، افزود: اکنون، حل مشکل‌مسکن درفارس، خصوصا درشیراز، هشتاد درصد فکر و اندیشه مرا مجذوب خودکرده است. اما چنانکه گفتم، من گرچه بعنوان استاندار به فارس رفته‌ام، نقش یکشهردار را هم در شیراز ایفا میکنم.

حل‌وفصل معضلات شهری، بیش‌از هرچیز وقت‌مرا میگیرد. ازاینرو، بگذاریدصراحتابگویم، از مهمترین برنامه‌های مااینست که فضای «اداری»، فارس را پاکسازی ونوسازی کنیم.

دکتر نصر اصفهانی اضافه کرد: شیراز به راه‌های اصلی نیاز مبرم دارد، تا بصورت‌یک تقاطع مهم و یک گذرگاه‌بزرگ مبدل گردد.

مرتبط ساختن شیراز با بندرعباس، کهکیلویه‌و خوزستان ازیکسو، وایجاد راه‌دریائی که با اتصال شیراز به بوشهر تحقق می‌یابد از سوی دیگر، مهمترین شاهراه هایی بشمار می‌آیند که میتوانند در تحول اجتماعی وبنیادی شیراز بیش از پیش ایفای نقش نمایند.

اما قطع نظر از این، باید بگویم که شدیدترین نیازهای ارتباط زمینی ما را راههای فرعی و روستایی تشکیل میدهد و من اذعان میکنم که فارس از نظر راههای‌روستایی خیلی فقیراست.

استاندار یزد

خطوط برجسته هدفهای استاندار یزد را تاسیس‌دانشسرای عالی که از دیدگاه وی، پایه دانشگاه یزد محسوب میشود و نیز تهیه طرح‌جامع شهر یزد و طرح هادی شهرها، ایجاد جاذبه توریستی وحفظ وحراست از معماری سنتی وبافت شهر یزد تشکیل میدهد.

دکتر سعید طباطبائی موتمنی، مضاف براین‌ها، ایجاد کارخانه تولید سیمان در یزد را یکی از هدفهای اقتصادی مهمخود توجیه کرده و گفت: این کارخانه، به صورت شرکت اداره خواهد شد، ومقدمات ایجاد آن فراهم گردیده است.

در زمینه برنامه‌های مهم‌اقتصادی، دکتر موتمنی یادآور شد که توسعه کارخانه سیمان و خود کفایی صنایع ومعادن استان‌یزد، در درجه اهمیت قراردارد، و برای تولید مسکن کافی، مطالعاتی صورت گرفته تا شرکت‌هایی به اندازه احتیاج ایجاد گردد.

در مورد آب یزد، که شاید حیاتی‌ترین نیاز ساکنین این‌منطقه کویری بحساب میاید، ازاستاندار سئوال‌هائی شد که جواب این بود: متصورما، از نظرتئوری و علمی اینست که مقابل مصرف سالانه ۴۰۰ میلیون متر مکعب آب در استان یزد ۳۰۰ میلیون متر مکعب آب بصورت ذخایر داریم، ولی در مصارف خوراکی و آشامیدنی، در سالهای آینده‌بیش از یکدهم آن را احتیاج‌نخواهیم داشت. مادربی توسعه منابع آب برای تامین مصارف کشاورزی و صنایعی که آب مصرف میکنند، هستیم، اما کوشش‌مان در زمینه صرفه‌جویی براین هدف میچربد.

استاندار کرمان

مهمترین کاری که در کرمان باید صورت گیرد، بازسازی‌نیروی انسانی است، و در وهله بعد، تامین‌نیازمندیهای‌عمومی و مشکلاتی که در این رهگذر وجود دارد تا مربوط میشود، که حصول‌چنین هدفی با توسعه شرکت‌های سهامی تشویق وتقویت روحی جایگزین بی‌تفاوتی‌ها واحیانا ناامیدی‌هایی گردد که در کارهای اجتماعی کم وبیش بچشم می‌آید.

لحن محمد طباطبائی استاندار کرمان، حکایت از آن دارد که‌در خطه‌ی کرمان، بیش از هر چیز بایستی به نوسازی و بهسازی زیربنای فکری وروحی گروههای مختلف مردم پرداخت، تامشارکت عمومی در حل معضلات ومشکلات منطقه‌جامه‌حقیقت بپوشد.استاندار افزود: اما، گام‌ها برجستهیی که در کرمان بزمین زده خواهد شد، به گسترش صنایع مس و ذوب آهن وتقویت بخش‌های صنعتی مس و ذوب‌آهن بستگی دارد.

استاندار کردستان

کردستان، در رده استانهایی قراردارد، که برنامه‌های زمان‌بندی شده پنج ساله دارد والبته دراین برنامه‌ها، تولیدات دامداری و کشاورزی و صنایع دستی، آموزش وپرورش، راهسازی سهمی بیشتر بخود اختصاص داده است.

برنامه‌های زمان بندی شده تا امروز هماهنگ اجرا شده، منهای جاده اصلی سنندج - همدان، و ساختمان سد قشلاق که به علت کمکاری پیمانکاران، عقب افتاده است.تیمسارسرلشگر غفورعلیزاده استاندار کردستان ضمن بیان‌آنچه گذشت، می‌گوید: اصولا درجهت تحقق برنامه‌های زیر بنائی هر استان، نیروی انسانی فعال و متخصص باراندمان کار ایده‌آل، نقش اول را دارد و ما باتکیه‌بر این واقعیت، به توسعه آموزش در سطوح ابتدائی، متوسط، عالی وحتی‌ایجاد مدارس‌حرفه‌ای، توجه کافی داریم.

که یک مرکز مجتمع تربیت‌معلم ایجاد می‌کنیم که طرح ساختمانی آن با اعتباری معادل ۲۰۰میلیون تومان در دست اجرا است.

این مجتمع‌از اول سال‌تحصیلی آینده شروع بکار میکند و دو هزار دانشجو خواهد پذیرفت.

بافعالیت مجتمع تربیت معلم در نظر گرفتن‌دوره آموزشی آن، ما در کردستان سالانه یکهزارمعلم تربیت شده و در خدمت آموزش خواهیم داشت. از برنامه‌های برجسته دیگری که در کردستان پیاده میشود، افزایش سطح‌تولید دامداری و پرورش طیور برای تامین گوشت و مرغ و تخم‌مرغ وایجاد باغات میوه و توسعه صنعت فرشبافی که از صنایع سنتی کردستان بشمار می‌آید، خواهد بود.

استاندار آذربایجان غربی

«... ایجاد کارخانه سیمان، و استاندار آذربایجان‌غربی: یک بیمارستان ۵۰۰ تختخوابی، اجرای طرح راههای روستایی و توزیع محصولات کشاورزی‌بشکلی سهلتر و تامین سرویس خدماتی بهتر برای روستائیان از برنامه های برجستهیی بشمار می‌آید که در استان آذربایجان غربی پیاده خواهد شد.»

«مهندس عبدالعلی دهستانی، استاندار آذربایجان غربی ضمن اعلام این مطلب، گفت: کارخانه سیمان رابخش خصوصی‌در رضائیه احداث میکند وما با تخصیص کمک های‌دولت‌از طریق پرداخت وام، کمک لازم را ببخش خصوصی می کنیم، تا سیمان مورد نیاز آذربایجان‌غربی، بویژه مصرف روبه افزون رضائیه تامین گردد.

این، یکی ازبرنامه‌های ما در راه تحقق سیاست خود کفایی استانها بشمار می‌آید، اما برنامه بعدی، ایجاد بیمارستان پانصد تختخوابی در رضائیه خواهدبود، که زمین آن را خریداری کرده‌ایم و نقشه ساختمان بیمارستان آماده شده و برای آنکه بتوان این‌برنامه را باهزینه کمتر اجرا کرد،اجرای طرح ایجادبیمارستان‌رابه‌دستگاهها و عوامل محلی سپرده‌ایم.

دهستانی افزود: آنچه فکر مرا بیشتر از هرچیز بخودمشغول کرده است، تهیه واجرای طرح راههای روستایی است. ما، می کوشیم، که ارتباطی ایده‌آل میان روستاها و شهرها برقرار کنیم، تاکشاورزان محصولات کشاورزی خود را بطریقی سهل بهشهر حمل کنند، واز ضایعاتی کهپیش می‌آید، جلوگیری گردد.

استاندار ایلام وپشتکوه

«ایلام و پشتکوه یک منطقه کشاورزی ودامداریست و ما از ٤ سال پیش، هم خود رامصروف اجرای برنامه‌های کشاورزی و دامداری کرده‌ایم، ودربرنامه‌ششم نیز برای اولویت خاصی قائل شده‌ایم.

دراین منطقه، هشت - نه رودخانه‌وزمین‌های‌حاصلخیز وسیع وجود دارد که باسد بندی برروی رودخانه هایی مانند: سیمره، «دوایرج» میمه، چنگوله، مسیر آب‌های هرز را منحرف کرده و به اراضی کشاورزی منتقل خواهیم کرد.

کارهای مطالعاتی سدبندی‌ها، دردست بررسی است‌وبموازات‌آن، روی تعدادی از برنامه ها موتورگذاری شده وپیاخواهد شد، تازمین های اراضی «دیمی» تا حد امکان، به زمین‌های «آبی» تبدیل شود.»

اصغر افراسیابی استاندارایلام و پشتکوه علاوه براین اطلاعات که در اختیار مانهاد گفت:درگیرودار تامین اعتبارکارخانه‌های‌چرم‌سازی، پوست و پشم‌ریسی وخوراکدام‌هم هستیم، تا از مواد اولیه‌یی که‌در منطقه تولید میشود، بنحو مطلوب استفاده کنیم.

استاندارخوزستان

در خوزستان، سرمایه‌گذاریهای عظیمی‌درزمینه‌توسعه‌اقتصادی‌وصنعتی (مانند پتروشیمی و صنایع فولاد) انجام می‌گیرد، واین‌پروژه‌ها،بعلاوه اجرای طرح های زیربنایی درشهر های خوزستان دربرنامه ششم عمرانی، از اولویت خاصی برخوردارند.»

مرتضی صالحی، استاندار خوزستان افزود: راههای خوزستان، ابزارهای‌وگذرگاههای تخلیه بنادر صادراتی ووارداتی مملکت محسوب‌میشوند، نه صرفا یک راه درحد خوزستان، و از اینرو برای ایجاد راه، ارزش خاصی قائل هستیم.

دراین زمینه، استاندارخوزستان بنادر شاهپور وخرمشهر رامثال زدوگفت: این بنادر برای همه مملکت اهمیت دارد، وساختمان‌پل رامشیر که اکنون به‌عنوان تنگنائی برای تخلیه‌باردربندرشاهپوربشمار می‌آید، شاید بیش از همه مسایل مربوط به راههای خوزستان، اهمیت داشته باشد.

مادرطول برنامه‌ششم‌تاسیسات شهری ورفاهی شهرستانهای خوزستان راهم مورد توجه‌قرار داده‌ایم، ودر این راه ازمشارکت مردم بطرز مطلوب بهره خواهیم گرفت.

حرف حساب استانداران

شهرستان‌هاهم باید امکانات و جاذبه‌های تهران را در زمینه تاسیسات شهری، رفاهی، آموزشی و تفریحی بدست‌آورند

ماتصویب طرح عدم تمرکز، نظام و تشکیلات اداری کشور،شاید به‌اندازه یکصد و هشتاد درجه دگرگون میشود. ولی آیا تنها با تغییر تشکیلات‌اداری برروی کاغذ، وبعد تلفیق وادغام‌ادارات و سازمان هایی که وظایف مشابه و متجانس دارند، همه چیز درست میشود؟»

این پرسش را استانداران میکنند، کسانی که دولت می‌خواهد برخی از ضعفها و ناتوانی‌ها و توقف و تاخیرها را در اجرای برنامه‌های رفاهی وعمرانی واجتماعی مملکت، که از تمرکز اموردر تهران ناشی شود بگردنشان واز این طریق براین ناتوانی‌ها فائق شود استانداران دراین عقیده متفق‌القولندکه همه‌ی این آرمان‌ها، هنگامی جامه حقیقت بخود می پوشد که شهرستانها واستانها جاذبه های مشابه تهران را بچنگ آورند:

تاسیسات شهری، رفاهی، آموزشی، فرهنگی، و حتی تفریحی ...

نظر عمده استانداران اینست که‌اگر این تسهیلات و تاسیسات رفاهی و آموزشی فراهم نگردد، یککارمند، ولو آنکه بیشترین حقوق ومزایای ممکن را بگیرد، راغبا به شهرستانها نمی‌رود، وصادقانه خدمت‌نمی‌کند. بویژه‌کارمندانی که مدارج کارشناسی وتخصصی‌دارند، ومورد نیاز عمده شهرستانها واستانها بشمار می‌آیند.

استانداران همگی معتقدند: تا زمانی که دولت فکری اساسی برای اشتغال واقامت واسکان کارمندان خود درولایات نکند، واستانها را، بویژه استانهایی مانند سیستان و بلوچستان، کرمان کهکیلویه و بویر احمد، سمنان، هرمزگان، همدان، کردستان، ایلام و پشتکوه، لرستان و ... را، ازبسیاری وسایل وامکانات و تاسیساتی کهبازیست وزندگی افراد بستگی دارند، بی نیاز نکند، و باحداقل امکانات‌رافراهم‌نسازد، امکان دارد که طرح عدم‌تمرکز، جامه حقیقت برتن خود نبیند ومشکلات‌تازه‌یی را خلق کند.

قابل توجه مدیران گروه حجسال ۲۵۳۵

مدیران گروه میتوانندبا دردست‌داشتن‌مدارک مربوطه که‌طی بخشنامه شماره ۵۳۰۳رم - ۲۰ر۱۰ر۳۵ به کلیه ادارات اوقاف ابلاغ گردیده طبق برنامه تنظیمی ذیل بامور مالی حج و زیارت مراجعه و نسبت به تسویه حساب خود اقدام نمایند.

گروههای ۱۰۱ الی ۱۳۰ روز ۲۸ر۱۰ر۲۵۳۵
گروههای ۱۳۱ الی ۱۶۰ روز ۲۹ر۱۰ر۲۵۳۵
گروههای ۱۶۱ الی ۱۹۰ روز ۲ر۱۱ر۲۵۳۵
گروههای ۱۹۱ الی ۲۲۰ روز ۳ر۱۱ر۲۵۳۵
گروههای ۲۲۱ الی ۲۵۰ روز ٤ر۱۱ر۲۵۳۵
گروههای ۲۵۱ الی ۲۸۰ روز ۵ر۱۱ر۲۵۳۵
گروههای ۲۸۱ الی ۳۱۰ روز ۹ر۱۱ر۲۵۳۵
گروههای ۳۱۱ الی ۳٤۰ روز ۱۰ر۱۱ر۲۵۳۵
گروههای ۳٤۰ به بعد روز ۱۱ر۱۱ر۲۵۳۵
م‌الف ۲۵۶۳۷ ۱-۲

تا
یک میلیون تومان
از
بانک عمران
وام ۲۰ ساله
دریافت نمائید

باافتتاح حساب‌جاری در مدت شش‌ماه تا ۷۵۰ هزار تومان و در مدت یکسال یک میلیون تومان
وام ۲۰ ساله باحداقل بهره بانکی دریافت نمائید. شعب بانک عمران راهنمای شما هستند

اطلاعات

بنیانگذار: عباس مسعودی .
صاحب امتیاز ومدیر: فرهاد مسعودی
سردبیر: منصور تاراجی
سال پنجاه‌ویکم
محل اداره: خیابان خیام- ساختمان اطلاعات.
تلکس- ۲۱۲۳۳۶- تلگرافی: اطلاعات- تهران
تلفن ۳۲۸۱

مقالات واندیشه‌ها

کارتر در کنار، یا در مقابل جهان سوم؟

سرمقاله

ما «یهودا» نیستیم!

مصاحبه شاهنشاه با مجله مشهور امریکائی «نیوزویک» تصویر کاملی را از یک رهبری قاطع و هشیارانه معتقد به اصالت‌های ملی در دیدگاه جهانیان قرار داد .

مفهوم واقعی سیاست مستقل ملی ایران - که شاهنشاه ما طراح و هدایت کننده آن بوده‌اند - اکنون بخوبی آشکار میشود . اکنون همه می‌فهمند این که ایران در سال‌ها پیش ادعا داشته است در روابط خارجی خود جز به منطق و عدالت و رعایت حقوق متقابل تسلیم نمیشود و از نظریات اصولی خود به هرقیمت و درمقابل هر قدرتی دفاع میکند ، حرف مفت نبوده است . همچنین آنها که گاهگاهی نسبت‌تلاش ایران برای کسب قدرت و تحکیم موضع دفاعی خود رابنوعی جاه طلبی تعبیر میکردند و می‌پرسیدند ایران‌چه‌وقت ودرمقابل چه کسی خیال قدرت نمائی دارد ، اکنون به جواب سئوال خود میرسند .

شاهنشاه در مصاحبه با «نیوزویک» این موضوع را عنوان فرمودند که هرچند معظمله هرگز در ماجراها جانب افراط را نگرفته‌اند و در «اوپک» نیز ایران همواره میانه‌رو بوده است ، معهذا رسانه‌های غربی فقط صحبت از شاه ایران میکنند و ایشان را منشا افزایش قیمت نفت میدانند .

بنظر ما این امر علتی ندارد جز آنکه از ابتدای تشکیل «اوپک» و حتی پیش از آن ، شاهنشاه مرکز و مظهرمبارزات ملل صاحب نفت در راه استیفای حقوق حقه خویش بوده‌اند. محاسنی که نسبت به افزایش قیمت نفت حساسیت بخرج‌میدهند و اتحاد کشورهای نفتخیز چون خاری در چشمشان می‌خلد ، این حقیقت راحوب میدانند که نمایندگان ایران در «اوپک» همیشه برای تعدیل نظریات افراطی کوشش داشته‌اند ، منتها چیزی که آنها را معذب میکند و بفکر می‌اندازد تاثیرشخصیت و رهنمودهای شاهنشاه ایران در مبارزه‌یی است که تولید کنندگان نفت بخاطر حفظ حقوق و حواستاز ثروت ملی‌خود دنبال میکنند و قیمتگذاری نفت یکی از مظاهر آنست .

آنها بدرستی تشخیص داده‌اند که اگر شاهنشاه ایران در کشاکش جدید نفتی ، در مبارزه پر هیجان دنیای صنعتی با تولید کنندگان نفت ، قدمی به عقب بگذارند آنگاه میتوان از شکست اوپک یا شکست در اوپک سخن گفت . ولی پاسخ صریح و قطعی و شجاعانه و شرافتمندانه شاهنشاه به همه کسانی که از هرسو بر «اوپک» فشار می‌آورند ، اینست :

«آنها میخواهند دست‌کم برای سه یا چهار ماه اول سال ما را تحت فشار قرار دهند . درصورتی که وضع بدین‌منوال ادامه یابد ما بسیار متضرر خواهیم شد ولی عقب نخواهیم نشست و این ناشی از لجاجت و سرسختی نیست بلکه بدان سبب است که فکر میکنیم حرف ما منطقی است . ما حاضر نیستیم باردیگر با عرضه نفت ارزان بشما برای چند سال دیگر به دنیا خدمت کنیم و سبب شویم که مسئولیت واقعی خود را نسبت به کشورتان و نسلهای آینده از نقطه نظمی پیدا کردن منابع جدید فراموش کنید».

و سپس هنگامی که فرستاده «نیوزویک»ازاقدام احتمالی کشورهای دیگری در مورد عرضه نفت به قیمت ارزانتر سئوال میکند و این سئوال را به‌میان می‌آورد که آیا ممکن است ایران نیز چنین روشی در پیش گیرد ؟ شاهنشاه میفرمایند :

«از جانب خودمان باید بگویم که ما از تصمیمات اتخاذ شده در دوحه پیروی میکنیم ... من میل ندارم بعنوان یهودای ۱۱ نفر دیگر خوانده شوم . اگر یهوداهائی در بین ما وجود دارد بگذارید خودشان را به ما نشان دهند» .

«علل آشکار و ناپیدای موفقیت» «اسب سیاه نوآور جنوبی»

●

«موفقیت جیمی کارتر حساب شده و قابل پیش بینی بود» .

فردا سی‌ام دیماه (بیستم ژانویه) در شهر واشنگتن ، طی تشریفات باشکوهی، آقای جیمی کارتر دست چپ راروی کتاب مقدس انجیل گذاشته وبا بلند کردن دست راست بسوی آسمان بعنوان سی و نهمین رئیس جمهور ایالات متحده آمریکا سوگند وفاداری به قانون اساسی و حفظ منابع ملت و میهن یاد میکند .

تاریخ بیستم ژانویه ۱۹۷۷ از جهت شروع بکار آقای رئیس جمهور این بار بسیار جالب توجه است ، چه درست درهمین تاریخ‌درماه ژانویه‌سال گذشته جناب رئیس جمهور معروف و مشهور امروزی ، مرد گمنام وناآشنائی بود که بهمراهی چند نفر ازدوستان وخویشان خود از کوی و برزن نیوهمشایر بالا وپائین میرفت و در محافل و مجالس کوچکی که ترتیب میدادند خود را معرفی میکرد .

«اسم من جیمی کارتر است - کشاورزم وبرای‌ریاست جمهوری تلاش میکنم. بمن اعتماد کنید من رئیس جمهوری آینده‌شما هستم».

فقط چند ماه قبل از انتخاب شدن (دوم نوامبر ۱۹۷۶) او «جیمی‌کی؟» بود اما در آغاز امسال کشاورزپیشین که فردا برکرسی ریاست می‌نشیند از مهره های بزرگ سیاست جهانی و تعادل قوای‌گیتی است. دیگرکسی‌نمی‌گوید جیمی کیه؟ ولی ناظرین سیاسی دنیا وعلاقمندان به صلح و آرامش ورفاه مردم گیتی از خود میپرسند «جیمی‌چی؟» چه‌خواهد کرد - چگونه کار خواهد کرد ؟ احراز مقام ریاست جمهوری چه در آمریکا و چه درسایر نقاط دنیا شرائطی دارد که در راس آن داشتن چهره سرشناس و پشتوانه محکم سیاسی و اجتماعی در قشرهای موثر، و باصطلاح متولی بودن‌است، وبا این کیفیت اگر بسیاری از مفسرین سیاسی موقعیت کارتر را در احراز این مقام معجزه‌سیاسی عصر خواندند گزافگوئی نکرده‌اند چه تازه واردی‌از جنوب (۱) وارد این مبارزه سخت‌شده، آنهم درمقابل رقبای کهنه کار و سیاستمداران زورمندی مانندهمفری - ماک گاورن - والاس و ۹ نفر دیگر از سناتور های سرشناس یافرمانداران مهم .

تازه ازاین خوان‌که بگذرد باید با حریفی چون رئیس جمهور شاغل که طبق سنت آمریکا همیشه مجددا انتخاب میشود بجنگد ، چگونه این مبارزه‌و موقعیت‌های چشمگیر او را در سه ماه پیش بطور تفصیل درهمین روزنامه نوشتم و بالاخره در روز رای‌گیری (یازدهم آبان‌ماه - دوم نوامبر) آقای جیمی کارتر با اکثریت ۵۱درصد رای دهندگان درمقابل ۴۱ درصد انتخابات را برد و تعداد ۴۱۷ر۸۱ر۱ رای‌بیش از جرالد فورد آورد (جان اف کندی دموکرات وریچارد نیکسون جمهوری خواه بهنین اکثریتی دست نیافتند.)

جیمی کارتر خود میدانست چه میخواهد و مخصوصا به خواسته های ملت آمریکاآگاه بود . می گفت: «بمن اعتماد کنید»

این سئوال پیش می‌آید که جهش فوق‌العاده کارتر معلول چه عواملی‌بود -چگونه در خلال مدت چند ماه یک نفر می‌تواند از گمنامی به اوج‌شهرت جهانی برسد بدون آنکه‌واقعا اختراع فوق‌العاده یا کار معجزه آسائی‌کرده باشد ؟

کلنل لیندبرگ که در ۵۰ سال‌پیش بایک هواپیمای دوبال یکه و تنها از فراز اقیانوس‌ها گذشته و پس از ۳۳ ساعت خود را به پاریس رساند ودر چند روز شهرت جهانی پیدا کرد .

گاگارین یاآرمسترانگ که بترتیب یکی بر فضا غالب شده ودیگری باروی کره ماه گذاشت عملی خارق‌العاده و محیرالعقول انجام دادند و جهش جهانی آنها قابل توجیه است ، اما آقای کارتر چه کردکه فرد ممتاز جهان سیاستو رهبر بزرگترین کشور آزاد و نیرومند جهان شد ؟ آیا نطق های انتخاباتی - شعار های تبلیغاتی- پی‌گیری سرسختانه چندماهه وعدو وعید ها بود یا علل دیگر.باید بگویم‌موفقیت جیمی‌کارتر علل مهم درونی وبیرونی داشت - منظورم «بیرون» از آمریکا نبود بلکه بقول جامعه شناسان درون ذاتی و بیرون ذاتی بود .

اوضاع و احوال‌مردم‌آمریکا در سالهای ۱۹۷۴ - ۱۹۷۵

در پایان دسامبر ۱۹۷۴ دوران‌چهار ساله فرمانداری آقای جیمی کارتر تمام شده بود و از آغاز سال ۷۵ مزرعه‌داری بادام زمینی و کشاورزی کار اصلی‌آقای فرماندار سابق بود . اوضاع اقتصادی آمریکا بسیار بد بود . دلار در سال۷۵ تا ۱۴ درصد سقوط کرد - شهر بزرگ نیویورک درلبه ورشکستگی قرار گرفته و رفتگران بعلت نگرفتن‌مزدماهانه‌اعتصاب

کرده بودند. سرمایه‌داران بزرگ نیویورک را ترک کرده بخارج می - رفتند . جنگ های نابسامان و بدفرجام ویتنام - مردم را بسیار ناراضی کرده بود . دخالت سازمان «سیا» و اعمال نارو او پنهانی آن اعتماد مردم را از دستگاه حکومت متزلزل کرده بود - اوضاع واترگیت رشوه‌خواری ورشوه دهی غول های اقتصادی‌و بالا رفتن بیکاری که رقمی در حدود ۹ میلیون نفرنشان میداد . رکود اقتصادی ونفوذ کمونیسم در بسیاری از کشور ها ، مردم آمریکا را در حال وحشت و اضطراب انداخته بود و عقب افتادگی آمریکا نسبت برقبای صنعتی خود چون ژاپن و آلمان و حتی فرانسه برای‌عقاب های اقتصادی قابل تحمل نبود .در دنیائی که تمدن فرهنگ و فضیلت جای خود را به تمدن تکنیک و مادی داده ، عقب ماندگی یا حتی درجازدن مادی قابل تحمل نیست . درست است که آنفر از فرزندان آمریکا در رشته های‌مختلف علمی برنده جائزه نوبل شده بودند ، اما رکود اقتصادی و زنگ زدگی‌دستگاه ها ناامید کننده بود و اوضاع آنقدر آشفته و یاس‌آور بود که بسیاری از مردان بزرگ‌سیاسی حزب‌دموکرات‌اساسا خود را نامزد نکردند. از حزب‌جمهوری خواهان نیز باآنهمه جاسوسی و فساد و جرائمی‌که متصدیان مرتکب شده‌بودند

تازه‌وارد کاخ‌سفید، جیمی کارتر،مرد سال

دکتر محمدشاهکار

مثلث سال ۱۹۷۳ کمیسیون سه گوش اقتصادی آمریکا- ژاپن - اروپای غربی‌صنعتی ونقش آن در موفقیت کارتر.

در سال ۱۹۷۳ کمیسیون سه جانبه‌ای بابتکار دیوید راکفلر رئیس کل‌دپچیس منهاتان بانك» آمریکاتشکیل شدکه زنهار جنبه دولتی نداشت . این سه گوش‌مرکب بودنداز آمریکای‌شمالی - ژاپن- اروپای صنعتی غربی. شصت نفر نمایندگان آمریکائی دراین کمیسیون عبارت بودنداز افرادی چون روسای بانکهای چیس منهاتان بانك آمریکا- کوکاکولا- کاترپیلر ومردان سیاسی چون پرفسورز-برزنسکی اقتصاد دان معروف - میناتوروالتر ماندل(معاون فعلی رئیس جمهورمنتخب)و جیمی‌کارتر (کشاورز مزرعه‌دارزمان) از طرف ژاپن تاکئومیکی (نخست‌وزیر پیشین ژاپن)و از طرف فرانسه نام پرفسور ریمن پدر (وزیر توسعه تجارت کابینه آقای ژاك شیراك ونخست‌وزیر فعلی فرانسه)بچشم میخورد .

این کمیسیون درابتدا سعی‌میکرد باجرالد فورد همکاری کند، اما حزب جمهوریخواه دیگردر آمریکا بمنزله اسب مرده‌ای بودکه شرطبندی روی‌او باخت قطعی رانتیجه میداد وجیمی کارتر

عضو این کمیسیون است. والتر مندل سناتور متنفذ لیبرال هم دراین کمیسیون عضویت دارد . آقای جیمی کارتر خود را نامزد ریاست جمهوری میکند ومندل را برای معاونت درنظر گرفته ،چه‌بهتر؟ در این چشن های ۲۰۰ساله‌تولدآمریکا چه هدیه ارزنده‌ای بایانوئل آورده؟ ، کمیسیون با آغوش باز اورا دربرگرفت وعقابهای بزرك و مقتدر آمریکا از او طرفداری میکنند . دو نفر از اعضای مثلث برای کسب قدرت درتکاپوهستند بهتر ازین پیش آمد چه میتواندباشد؟ بخصوص که برزنسکی رئیس این کمیسیون است .

این آواهای نوین امیدبخشی بود برای ملت خسته وهیجان زده آمریکا - به این شعارها اضافه کنید پرونده‌پاك وبی‌رنك شخصی کشاورز سابق که هیچگونه نقطه ضعفی جز الهام برنامه هایش دراودیده نمیشد .

این بود عامل درون ذاتی که‌مربوط به‌شخص نامزد ریاست جمهوری‌واوضاع داخلی آمریکا بود که واقعا توده مردم تشنه اصلاحات‌و تغییرات وچهره‌جدیدی بودند که آقای کارتر باآن لبخند همیشگی وسیمای بازخود بملت آمریکا عرضه شد .

مقتضی موجود مانع مفقود : اسب سیاه به‌تاخت و تاز پرداخت ولی همان پشتوانه های آماده پیشین نیز او را یاری کرد .

جیمی‌کارتر باوقوف کامل بروحیه مردم آمریکا مبارزات خود را شروع کرده و شعار های دلپذیر و موثر میداند: قضیه واترگیت و دروغهائی که از طرف جمهوریخواهان گفته‌شده بود ونوید برنامه‌های اقتصادی‌حیات بخش و کم‌کردن تورم و پیدا کردن کار برای مردم مواد اولیه بیشتر سخنرانی ها و مصاحبه های رادیو تلویزیونی او بود .

درماه ژوئیه موقعی که نامزد حزب دموکرات برای کنوانسیون شد چنین گفت:

« ما میتوانیم دارای یك‌حکومت آمریکائی باشیم که از افتضاح‌و فساد و نادرستی برکنار باشد - دارای همان شرافت وکاردانی‌باشد که ملت آمریکا داراست .... یك حکومتی که ملت را الگدمال نکرده و گرد جاسوسی‌نگردد...».

در تاریخ ۶ اکتبر در تلویزیون آمریکا ودر مقابل جرالدفورد اینطور گفت :

«آیا باید حکومت‌پنهانی داشته باشیم که‌تصمیمات مهم‌را بدون‌مشارکت عامه گرفته واز آنان مخفی کند ..ما دراین سالهای اخیربعلت جنگ‌هویتندم -کامبوج- شیلی- پاکستان و آنگولا دلچرکین وزخم دیده شدیم «سیا» مارا مجروح کرد. ملت احساس میکند که گول خورده .... »

در جای دیگر گفت : «حکومت‌من درپرتو نور آفتاب خواهد بود و هرگز بملت آمریکا دروغ نخواهم گفت .... من قدرت رابعنوان وسیله‌ای‌برای‌خدمت میخواهم نه هدف...».

«دموکراسی های‌امروزی‌را» «روزنامه‌نگاران‌ورو‌شنفکران» «ناتوان کرده‌اند »

تراصلی کمیسیون چیست ؟: تشریك مساعی برای جلوگیری از نفوذکمونیسم وجبهه‌گیری و مقاومت در مقابل‌خواسته های بی‌حدی جهان سوم و کشور های

روبتوسعه . اصل مطلب همان تقویت کاپیتالیسم و استحکام مبانی اقتصادی است . سالاران وال استریت بایدقدرت خود را حفظ کنند و اقتصاد شکوفان دول صنعتی باید هر روز بهترشود.

روشنفکران و روزنامه ها نباید عظمت سرمایه‌داری و اقتصادی را لطمه بزنند و همکاری جبهه آمریکا - ژاپن- اروپای غربی باید بیشتر شود. ملاقات هائی شد - کمیسیونها دراین‌مو رآن

سوی جهان تشکیل میگردد و بنا به پیشنهاد آقای تاکئومیکی این‌کمیسیون در چند ماه دیگرباید تشکیل‌گردد. آقای والتر ماندل و آقای برزنسکی (مشاور عالی اقتصادی جیمی‌کارتر که قبلا قرار بود وزیر خارجه‌اوگردد) در این کمیسیون شرکت خواهد کرد - ریمن بار از طرف فرانسه (با برنامه اقتصادی معروف خود)آلمان‌و انگلستان هم نمایندگانی خواهند فرستاد -برنامه مربوط به‌جلوگیری از نفوذ کمونیسم و تحکیم مبانی سرمایه‌داری را یك‌عده دانشمندان کارآزموده امور اقتصادی بعهده گرفته و تغییرات زیادی که در سال گذشته در پاره‌ای از کشور ها رخ داد از قبیل سقوط حکومت ۴۰ ساله سوسیالیست ها در سوئد یا تقویت اقتصادی فرانسه‌برای‌جلوگیری‌ازموفقیت چپ گرایان وتعدیل‌حکومت‌هولمت‌اشمیت وامثال آن پیش درآمدهای خوبی‌هستند. بخصوص که در گوشه دیگر اروپا یعنی ایتالیا کمونیست‌ها پیشرفت‌هائی کرده‌اند که فورا مواجه بانهیب آمریکاشدند (فرصت این مقاله اجازه بحث بیشتری در اطراف نقش کمیسیون سه گوش نمیدهد).

در هرحال منظورم بهیچوجه این نیست که‌موفقیت جیمی‌کارتر فقط‌مرهون پشتیبانی عقابهای اقتصادی است، زنهار این ادعا صحیح نیست. شخصیت کارتر- تلاش پی‌گیراو - شعارهای دلچسب و حتی آفتابی بودن هوای روز اخذ رای در کامروائی او موثر است . اما عامل بیرون ذاتی وقدرت های اقتصادی که نفس لازمو چهره جدید و همکاری را لازم میداشتند نباید از نظر دورداشت و اگر نظر اجمالی به‌تشکیل کابینه‌و همکارانی که آقای کارتر انتخاب‌کرده بیفکنیم، می‌بینیم که‌بهبوداوضاع‌اقتصادی وجلوگیری از رکود عملیات پولسازی‌و ایجاد مشاغل تازه و کمرشکن کردن تورم در راس برنامه قرار گرفته است، هفتاد درصد برنامه آقای‌کارتر دراطراف مسائل اقتصادی است . دوازده میلیارد دلار برای کارهای جدید ۷ میلیارد‌برای کسر تاکس ها و مالیاتهای صنایع ۶ میلیارد برای جلوگیری از بالا رفتن تورم ومسائل مهم دیگر که‌گریبان‌گیر آمریکا است در مرحله دوم قرار می‌گیرد .

آقای برزنسکی که اولین رئیس کمیسیون سه گوش بود و از متخصصین امور شوروی است ، در کابینه‌به‌عنوان مسئول‌امنیت‌ملی هردو کار را انجام خواهد داد . مشاوره در امور مالی و جلوگیری از کمونیسم دو هدف اصلی کمیسیون و همچنین سایر همکاران کمیسیون که از بیشتر آنهادعوت شده است .

ازاین بحث چنین نتیجه میگیریم که این هدیه آسمانی یعنی آقای کارتر کادوئی نبود که ساخته و پرداخته ملت آمریکاآنرا درمغازه‌ای پیدا کرده و برای خود خریده باشد ، بلکه از سال ۱۹۷۲، همان زمانی که فرماندار کاردان جورجیا بود آماده شده است ولی‌به تحقیق شخصیت بارز او در موفقیتش سهم بزرگی دارد.

موفقیت جناب رئیس‌جمهورتازه نفس مورد علاقه تمام خیر خواهان و صلح جویان جهان است تحکیم مبانی سرمایه‌داری و جلوگیری از نفوذ کمونیسم مربوط‌به‌او وجهان آزاد است ، اما جبهه گیری در مقابل جهان سوم را آقای کارتر باید با مطالعه دقیق در اطراف و جوانب کار در نظر بگیرد .

« مرگ نئوکلنیالیسم » «و اثرات و نکبت‌بارآن»

نئوکلنیالیسم و تمام مظاهر آن در دنیای امروز محکوم است، و خاطرات شوم استثمار ملل دیگر جزء افسانه‌ها شده‌و علاوه‌برخلاف تزشکوفان شدن‌اقتصاد ممالک‌بزرگ صنعتی است که اگر به کشور های در حال توسعه یا جهان سوم زور گفته‌شود برخلاف‌نظرخودکمیسیون که جلوگیری از نفوذ کمونیسم یا رونق‌بازارتجارتی‌کشور های‌صنعتی تولید کننده است ، خواهد بود ، آمریکا یا ژاپن یا دول غربی صنعتی به کی میخواهند کالا های خود را بفروشند ،اگر قدرت و توانائی جهان سوم را فلج کنند ؟

آقای کارتر قول داده که‌حکومت او در پرتو نور آفتاب خواهدبود - برای من بعنوان یک فرزند جهان سوم این سئوال پیش می آید چرا مثلا جبران کمک های اقتصادی که دولت آمریکا به اسرائیل میکند (و این‌اواخر هم‌مبالغ هنگفتی‌پرداخته) بوسیله گربه رقصانی شیخ زکی‌باید بدوش مردم جهان سوم بیفتدتاچند صد برابر این کمک به جیب کارتر های نفتی آمریکا ریخته شود آخر چرا ؟

حضرت رئیس جمهور منتخب خواهد گفت این کار در زمان او نشده - این پاسخ صحیح است اما یکی دیگر از شعار های ایشان را یادآوری میکنم‌که‌گفتند«سیاستمداری در دنیائی گنهکار و خطاکار امر دشواری است» رفع این خطا ها را ملل آزاد دنیا و علاقمند به پیشرفت استقلال کامل سرنوشت خود از آقای کارتر انتظار دارند ، قطعا چه ایشان بخواهند و چه نخواهند ناسیونالیسم ملل در حال توسعه‌آن چنان قوی و کوبنده است که هیچ قدرتی در مقابل آن ایستادگی نمی‌تواند بکند . با همکاری دول بزرگ صنعتی و جهان‌سوم صلح وآرامش دنیا امکان پذیر است و من مطمئنم که جناب کارتر و مشاورین فنی او کاملا به این حقایق واقف بوده و پایان قرن بیستم نه تنها فاجعه‌ای را نخواهد دید بلکه آرامش و صلح و همکاری‌ملل به فرزندان‌کره خاکی آبرو و حیثیتی راکه‌اشتباه پاره‌ای از افراد این خانواده‌از بین‌برده‌اند برخواهد گرداند - جناب کارتر با آرزوی بهبود اوضاع جهان ورفع تبعیضات و احترام حقوق‌مردم‌جهان به پیش - روشن‌بین‌باشید تاکامروا گردید.

(۱) ژرژیاموطن جیمی کارتر از ایالات کوچک جنوبی آمریکاست‌که از حیث اهمیت رده چهاردهم یعنی رده خیلی پائین را دارد) .

چهل سال قبل درهمین روز

کفیل شهرداری تهران ورئیس‌اداره آمار تغییر کردند

حسب‌الامر ، تیمسارسرتیپ هوشمند رئیس آمار و سجل احوال از طرف وزارت داخله بکفالت شهرداری تهران معین شده و آقای فرج‌الله بهرامی کفیل شهرداری تهران بجای ایشان بریاست اداره آمار و سجل احوال منصوب‌گردیدند.

صبح امروز آقای فروهروزیر داخله تیمسار سرتیپ هوشمند را به شهرداری تهران وآقای بهرامی را به اداره آمار برده و باین سمت به ادارات تابعه آنها معرفی نمودند .

کیائی،اخترنجفدری،غلامحسین منوچهریان ، مهرانگیز منوچهریان ، مرضیه بهار ، ن . ی . شبان ، محمدعلی ریحانی ، محمدحسین همای زنجانی ، صفیه دولتشاهی ، فرنگیس سپهری ، ضیاء نهورای ، بهجت صفوت ، فخرایران امیرجلیلوند،علی‌اکبر کوهنگ ، ابراهیم لکی،منصور لطفعلیخان زند ، ن . نوری ، اسدالله کسرائی ، مرتضی مصطفوی ، شکوه گنج‌بخش، عبدالله رضوانی‌نراقی، محمود ملك‌الکلامی ، نقی آهنچیان، باقر صفی ، هوشنگ بهشتی، مامرخسارنایغ ، امجد هروی، نظامرضوی‌شیرازی،عبدالحسین ستوده ، احمد صدقیانی ، ستوان یکم حسین یارجانی ، حسن نجم‌آبادی ، علینقی بهاءالدین ، ابراهیم رجبی ، نادره قصیه ، جلیله بواسحقی، ذبیح‌الله زهر ، سید احمد شافع ، حسین اعرابی،هوشنگ هوشیدر ، سید محمد قاضی، سید ابوطالب ترجمانی،ابراهیم شیخان ، رضا بیك زاده ، غلامحسین سیروس ، فضل‌الله خواجه نوری ، جواداخوان.

حمله خوك هار

از بابل اطلاع میدهند : روز گذشته در گمش‌تپه‌خوك هاری از لب دریا بطرف شهر آمده در جلو خیابان تلگرافخانه بدوطفل حمله‌نموده یکی‌ازآنها دختر دوازده‌ساله‌بود . خوك با پوزه خود به رانش زده دو متر بهوا پرتابش نمود . دختر سخت مجروح شده‌در بهداری گمش‌تپه تحت معالجه میباشد . اهالی با اسب برای هلاك خوك كوشیدند .خوك بیکی از سواران حمله‌ور شده نزدیك بود شخص‌مزبور را هلاك نماید . یکنفر بوق کوچك نام با تفنگ شکاری پیاده بطرف خوك بدون‌محابا رهسپار شد . خوك از دور توق کوچك را دید و به او حمله نمود . در دو متری‌گلوله را به پیشانی خوك زده‌هلاکش نمود . اهالی بالغ برهزارنفر در اطراف بتماشامشغول‌بودند. توق کوچك مورد تقدیراهالی واقع گردید .

مسابقه جدول

اسامی کسانی که زودتر جدول خود راحل‌کرده و به روزنامه فرستاده‌اند:غلامحسین صالحیار ، ج . روحانیان یزدی ، مرتضی دکتر حافظی، ستوان دوم حسن دوشن ، تقی گرانمایه ، سید احمدکمره، بتول نوبخت ، بتول‌حریبی، ارفع‌الملوك امین موثق ، محمد شفیع تعاون ، اسدالله ملك اسمعیلی،اسدالله‌پوروزان، محمد نجومی،سیفالله‌کرامتی، هاشم منولی ، محمود حامی، ح . دولو ، نورالدین تهامی، ترمینه تهامی ، حسن ثقفی ، محمود نصر شهرانی ، ایرج

مسابقه تفریحی

وقتی مسابقه‌ای درخصوص « گاو » طرح شد تا هرکس بفراخور ذوق و معلومات خود هرچه راجع به‌این‌حیوان میداند بنویسد . از جمله جوابهای رسیده از طرف دانشجویان بعضی‌ازدانشکده‌ها بقرار ذیل بود : دانشجوی حقوق- شروط معتبره دررضاع گاو . دانشجوی سیاسی - ملل گاوپرست . دانشجوی اقتصاد - راه استفاده از پشم گاو . دانشجوی طب - گاو و امراض مقاربتی . دانشجوی دندانسازی - پیوره گاوی . دانشجوی دواسازی - گاو دارو و طرز ترکیب آن . دانشجوی‌فنی- قدرت میکانیکی گاو . دانشجوی منقول - مواردعدم‌ذبح گاو . دانشجوی معقول - رابطه گاو با فلسفه ماوراء الطبیعه . دانشجوی دانشسرای عالی - تعلیم‌وتربیت گاو های جوان . فرستنده هوشنگ منوچهریان .

«نقل از اطلاعات ۲۹ دی ۱۳۱۶»

شعور حیوانات

جنك کبوتر وکلاغ

بچه که بودم‌در ده زندگی میکردیم. یک جفت کبوتر داشتم . کبوتر هایم جوجه کردند و زیاد شدند . کبوتر نرم که دوازده ساله بود ، خیلی جنگی بود . کبوتر های وحشی را گول میزد و دنبال خودش بخانه ما می‌آورد . از من فرار نمی کرد . وقتی مرا میدید ، می‌پرید و می‌آمد و روی شانه‌ام می‌نشست . یکروز که در خانه بودم سر و صدائی از لانه کبوترها بلند شد . دویدم ببینم چه خبر است . یک کلاغ وارد لانه‌شان شده بود . کبوتر جنگی من با کلاغ می‌جنگید، اما از پس این کلاغ گنده بر نمی آمد . صدای مرا که شنید ، جرئت‌پیداکردیك‌هو از لانه پرید و آمد بیرون و پشتش را کرد رو به لانه و جلو لانه را گرفت. برای اینکه کلاغ نتواند از لانه خارج شود و فرار کند ، بالهایش را باز کرد و جلوی لانه را حسابی بست . کلاغ نمی‌توانست از لانه خارج شود . کبوترم هم منتظر من بود که به کمکش برسم . نردبان را گذاشتم و رفتم بالا دستم را کردم توی لانه و کلاغ را گرفتم . وقتی کلاغ دستگیر شد ، کبوتر جنگیم بادی به غبغب انداخت و بغوبغوکنان ، دورخودش شروع کرد به چرخیدن و افاده فروختن .

ناجی

یازده ساله بودم . سگی داشتم که اسمش « تونی» بود . یکی از روز های تابستان بود . برادرم‌خیلی شیطانی می کرد . مادرم ، برادرم را گرفت زیر کتك . تونی که یکگوشه‌ای‌داشت برای خودش چرت میزد ، یک هو از جا دررفت و خودش را بمادرم رساند و دامنش را بدندان گرفت و شروع کرد بکشیدن .

مادرم ول‌کن‌نبود . چون دست‌برادرم‌خیلی عصبانی شده بود . تونی که دید اینطوری نمی‌تواند برادرم را نجات بدهد ، خودش را چپاند میان مادرم و برادرم و جداشان کرد . مادرم ناچار شد که برادرم را ول کند .

درحسرت آشیانه وبچه

پنج سال پیش از این که باستانبول رفته بودم ، خواهرم یک خرگوش بمن داد . خرگوش‌را به آنکارا آوردم . دریاغچه‌مان‌برایش لانه‌ای کندم . مدتی بعد ، خرگوشه در کنج لانه ، گودالی بعمق تقریبا‌ده‌سانتی متر کند . بعدموهای‌خودش را کند و این گودال را فرش کرد . او بزودی‌باید میزائید . این جای نرم را برای بچه‌هایش‌ساخته بود. خرگوش من نه تا بچه زائید . نوزاد های‌خرگوش بریزی موش های کوچولو بودند. همه‌شان در این لانه نرم جا نمی‌گرفتند .یکی‌شان بیرون مانده بود . سردش بود . من با دستم بقیه خرگوشها را پس و پیش زدم و این یکی را در ته لانه‌ای که مادرشان ساخته بود جا دادم . روز بعد از روی کنجکاوی رفتم سر لانه . دیدم هرنه تا نوزاد در بیرون لانه هستند و همه‌شان مرده‌اند . همه تعجب کردیم . یکی از دوستمانان که‌دربارمزندگی خرگوش‌ها اطلاعات زیادی داشت میگفت « خرگوش مادر آنقدر حسود است‌که اگر دست آدم به نوزادش بخورد ، خودش آنرا میکشد . »

مدتی گذشت . باز فصل زایمان شد . خرگوشم دوباره گودالی کند و آن را بامو های خودش فرش کرد ، اما چون خرگوش نر نداشتیم ، او دیگر آبستن نشده بود . یک خرگوش نر برایش برای بچه‌هایش‌ساخته بود. آوردم ، خرگوش نر سفید و گنده بود . خرگوش خودم خاکستری وکوچک بود . هردوشان راگذاشتم تو لانه . اول همدیگر را بو کردند . قد خرگوش نر درست دوبرابرخرگوش خودم بود . خرگوشم به خرگوش نر حمله کرد و بقصد کشت بجان همدیگر افتادند . با پنجه موهای همدیگر را میکندند . موهایشان تو هوا باین طرف و آن طرف میپرید . دیدم اینها باهم‌کنارنخواهند آمد ، خرگوش نر را گرفتم وبه صاحبش پس دادم . خرگوش خودم را که خیلی زخم برداشته بودم، معالجه کردم . خرگوش من حالا پنج سال است که تنهاست . هرسال در فصل زایمان ، خرگوشم انگار که آبستن است ، در کنج لانه‌اش لانه دیگری میکند ، بعد موهای خودش را میکند و آنجا را فرش میکند . ما هرسال شاهد این منظره غم‌انگیز هستیم .

عزیز نسین

ساندی اکسپرس: یک دختر و پسر محصل ایرانی، بجرم ولگردی در لندن دستگیر شدند

در اروپا، بدبختی در انتظار بچه‌های ایرانی است

سرگردانی کودکان و نوجوانان بی‌سرپرست ایرانی در لندن و سایر کشور های اروپائی هرچندوقت یکبار بصورت یک سوژه داغ ، در مطبوعات اروپائی جنجال می‌آفریند .

هنوز هم بسیاری از کودکان و نوجوانان‌ایرانی بواسطه بی‌توجهی ، سهل‌انگاری ، هوسرانی و بی‌بند و باری پدر و مادرهایشان در کشور های اروپایی با رقت‌انگیزترین وضع ممکن روزگار می‌گذرانند .

این هفته نامه‌ای از آقای ضیاءالدین دری ساکن لندن ـ به صفحه خانواده رسید که هشداری است به همه پدر و مادرهایی که فرزندانشان را برای تحصیل به خارج از کشور فرستاده‌اندویا قصد چنین کاری را دارند .

محتوای نامه این خواننده عزیز را که از لندن ارسال داشته است می‌خوانید .

روز دوم ژانویه سال جدید مسیحی ـ در حالی که سوز و شدت سرمای زمستان بسختی عابرین را می‌آزرد ـ در برابر بانک ملی ایران ـ شعبه لندن روزنامه انگلیسی زبان ساندی اکسپرس را ورق می‌زدم که یک خبر دلخراش از وضع‌دو نوجوانان خردسال ایرانی توجهم را جلب کرد .

دختر و پسر ۱۳ و ۱۴ ساله‌ای که به جرم ولگردی بوسیله پلیس انگلیس جلب شده بودند .

بعد از خواندن خبر روزنامه ماجرا را برای خود چنین توجیه کردم .

یک خانم برازنده ایرانی با همه صفات و کمالات یک مادر، از قبیل عشق و علاقه وفداکاری در راه بثمر رساندن فرزندان خود و تحویل بجای آنها به اجتماع دختر ۱۳ ساله و پسر ۱۴ ساله خود را بلندن می‌آورد و آنها را در یک مدرسه زبان ثبت‌نام می‌کند . سپس آنها را به یک خانواده انگلیسی می‌سپارد و پانسیون می‌کند تا از نظر محل‌سکونت، تغذیه و تمرین زبان انگلیسی در زحمت نباشند . این خانم مقداری هم پول برای بچه‌ها باقی میگذارد و خود با خیال راحت سری به‌مغازه‌های‌معروف لندن می‌زند .

اسکناسهای تبدیل شده بی‌زبان را بدست فروشندگان بری‌پیکر و خوش زبان‌انگلیسی می‌سپارد و مقدار زیادی‌جنس بنجل را با مارکهای تقلبی می خرد وبا خود خارج می‌کند.

وی سپس با دلتنگی ناشی از فقر فرهنگی از موزه لندن و تئاتر لندن خارج شده و از راه دریا سفری رویایی‌بفرانسه می‌کند. خیابانهای شانزلیزه و برج ایفل را زیارت کرده و احتمالا برلین و سویس را هم گشتی می‌زند و پس از یک سفر کوتاه ۳ یا ٤ ماهه و صرف مقداری پول بی‌ارزش به ایران باز میگردد . با موبی رنگ زده و آرایشی جدید و مقدار معتنابهی عکس و فیلم و چندین هدیه ناقابل برای دوستان . وقتی عموجان و یا دایی‌جان بچه‌ها بعد از پرداختن به مسائل فرعی‌سراغ بچه‌ها را از خانم میگیرند که: فخری‌جون بچه‌ها را چکار کردی ؟ »

سیگاری روشن می‌کند ، به پشتی کاناپه لم می‌دهد و دستی به موهای آخرین مدل خود می‌کشد بادی به غبغب خود می‌اندازد و چشمهایش را که از بی‌خوابی چند ماهه فریاد می‌زنند زنده‌باد خواب، خمار می‌کند و سپس به سقف اطاق خیره شده ، نفسی تازه کرده و چنین داد سخن می‌دهد:

« اونا جاشون اِمنه ، توی بهترین مدارس تحصیل میکنند، در یک خانواده انگلیسی پانسیون هستند ، کلی پول خرجشون کردم و بعد از این هم باید بکنم تا در آینده آدم بشن ، باسواد بشن و سر بار اجتماع نباشند » .

این خانم‌بااحساس‌مادرانه‌ای که دل هرشنونده‌ای را به درد می‌آورد اضافه میکند:

« درسته‌که نزد من نیستند، ولی هرلحظه جلوی چشمام ظاهر میشن . چاره چیه باید تحمل کنم ، بخاطر سعادتشون هم که شده باید دم نزنم » .

و وقتی دایی بزرگ بچه‌ها میگوید : « فخری‌جون فکر نمی‌کنی که اگر همینجا توی مملکت خودمان می‌ماندندبهتر نبود ؟ مگه اونجا چه‌امتیازی دارد که اینجا ندارد؟ فخری خانم ناگهان از جا می‌پرد و در حالیکه اعصابش بشدت متشنج شده می‌گوید :

« اینجا ؟ واه . واه . واه، از شما داداش جون توقع نداشتم که این حرفو بزنین ، مگه این همه بی‌سوادی ، بی‌تربیتی را نمی‌بینید ، شما خان داداش تا وقتی که خودتون تشریف نبرین و اروپا را از نزدیک نبینید باورتون نمیشه . »

خلاصه مطلب این خانم‌هزار و یک دلیل برای درست جلوه دادن عمل خود می‌آورد و همه بستگان را قانع به خانه‌هایشان می‌فرستد . سپس نفسی به راحتی کشیده برای ملاقات خانم فالگیر و نوشیدن قهوه ترک قرار می‌گذارد و بعد جهت گرفتن یک دوش آبسرد یا ولرم آماده می‌شود.

بچه‌های ولگرد

حالا سری می‌زنیم به لندن تا به‌بینیم آنجا چه خبر است. در صفحه مربوط به خبر های خارجی روزنامه‌ساندی‌اکسپرس این تیتر درشت بچشم می خورد :

« پلیس زیرک اسکاتلندیارد که باهوش‌ترین پلیس دنیا است به کشف مهمی نایل‌آمده است .

دو نوجوان ایرانی ، یک دختر ۱۳ ساله و یک پسر۱٤ ساله ایرانی که در حال‌ولگردی بودند بوسیله پلیس لندن دستگیر شدند . »

در زیر این تیتر های دلخراش و خشم‌آفرین این جملات بچشم می‌خورد :

« پلیس نمیداند با این دو کودک چه کند ؟ آخرین‌راه حل پلیس اینست که باخانواده بچه‌ها تماس بگیرد و آنها را از وضع فرزندان خود آگاه کند .

بچه‌ها به پلیس گفته‌اند مادرشان مدتها است برای‌آنها پول نفرستاده و آنها را از پانسیون اخراج کرده‌اند.

ظاهرا مادر بچه‌ها قادر به پرداختن هزینه اقامت بچه‌هایش نیست . »

آقای ضیاءالدین دری در پایان نامه خود می‌افزاید:

براستی فخری خانم و یا فخری خانم‌ها در جواب چرا های اجتماع چه پاسخی برای گفتن دارند ؟ این خانم در برابر فرزندان دل‌مرده‌خسته خود چه پاسخ قانع کننده‌ای دارد ؟ اینگونه تظاهرات و افاده فروشی‌ها تا چه موقع باید ضربه برزخمهای تازه‌التیام یافته جامعه ما بزند .

این قبیل مادران و پدران چگونه به خود اجازه‌میدهند اینگونه بی‌رحمانه با آبروی یک ملت بازی کنند ؟ این خودفریبی‌ها چه موقع پایان میگیرد ؟ چرا بهانه بدست دیگران میدهید تا به ما بخندند؟

خانم محترم ، آقای محترم این بچه‌ها فقط منحصر بشما نیستند . اینان فردا وارد اجتماع میشوند ، اینان باید سازنده باشند و اینان باید آرمانهای بزرگ فردا را جامه عمل بپوشانند.

ای پدر و مادر دلسوز ، شمایی که بچه های کوچک خود را در سرزمینی دیگر بدست بی‌رحم سرنوشتی نامعلوم می‌سپارید . شما در برابر فاجعه‌ای که‌برای‌فرزندان خود بوجود می‌آورید و در برابر اجتماع خود مسئول هستید و باید جوابگو باشید.

خانم عزیز شما که‌نمی‌توانید مخارج فرزند خودرادرکشور دیگر بپردازید باید جوابگو باشید ؟

آیا این بچه‌ها در آینده میتوانند مفید باشند ؟

درمحافل زنانه
از: مردمک

پدر متجدد

تجدد طلبی و بیش‌از حد احساس تجدد کردن که از فقر فرهنگی ناشی می شود حدو اندازه‌ای داردو در این مورد بخصوص‌نیز مانندیاره‌ای از مسایل دیگر اگر ضابطه‌ای وجود نداشته باشد کار به ابتذال می کشد و چه‌بسا که ریشه های بنیانی یک اجتماع را متزلزل می سازد .

خانم ماهرخ رئیسی از خوانندگان این ستون شاهد یک مورد از این تجدد طلبی های افراطی بوده است که شرح آنرا طی نامه‌ای برای‌ما ارسال داشته که فشرده آن چنین است :

«به عروسی یکی ازبستگان خود دعوت شده بودم . عروسی در یکی از هتل های درجه یک بطور مفصل‌برگزار شده بود . سالن هتل بطرز بسیار جالبی تزئین شده بود . خانم های شرکت کننده دراین جشن هرکدام در آرایش و لباس سلیقه‌ای بکاربرده بودند که افراط‌در آن بخوبی‌مشاهده می شد . انواع‌و اقسام میوه، شیرینی و مشروبات الکلی و غیر الکلی حاضر بود و زن و مرد تا جایی که ممکن بود غذا و نوشیدنی‌سکرآور میل کرده و برخی از جماعت از حال طبیعی نیز خارج شده بودند.

جشن تا پاسی از شب‌ادامه داشت ، تا اینکه ترانه معروف مبارکباد را نواختند و جشن خاتمه یافت . مدعوین بتدریج سالن را خالی‌می‌کردند و آقایی نیز که دست کودک شش ساله خود را دردست گرفته بود ، قصد خارج شدن از هتل را داشت . من پشت‌سر این آقا بودم و می دیدم که چگونه از حال طبیعی‌خارج‌است وکودک خود را به دنبال می کشد . ناگهان مشاهده کردم حال کودک دگرگون و منقلب شد. چند قدم بعد کودک نشست و شروع به قی کرد .

جلو رفتم و از آن آقا پرسیدم چرابچه‌تان حالش‌خوب نیست . پدر کودک با حالی تقریبا نیمه‌مست گفت : «خانم مهم نیست کمی به او مشروب داده‌ام .»

با شنیدن این حرف بشدت تکان خوردم و متوحش‌شدم. به او گفتم : آقا شما فکر نمی کنید اشتباه کرده‌اید . این‌بچه در این ساعت باید خوابیده باشد و استراحت‌کند و بجای مشروب نیز آب میوه بخورد. می دانید پدر چه پاسخی داد؟ گفت : خانم این حرف هاچیه، ما در قرن بیستم زندگی میکنیم. غربی ها از دو سالگی‌به بچه های خود مشروب می دهند. می خواهم بچه‌ام را متجددبار بیاورم. نمیخواهم‌اَمل‌و فناتیک بزرگ شود !

تورنسترن ۱۴ روزه پاریس و لندن
۴۷۰۰ تومان حرکت جمعه‌ها

توریاسمن ۱۴ روزه لندن
٤۲۸۵ تومان حرکت پنجشنبه‌ها

تورسنبل ۱۶ روزه لندن، پاریس و رم
۵۹۰۰ تومان، حرکت جمعه‌ها

تورارکیده ۱۵ روزه توکیو، هنگ کنگ، بانکوک
۸۸۹۰ تومان حرکت، شنبه‌ها و سه‌شنبه‌ها

- شامل بلیط مسافرت درجهٔ توریست رفت و برگشت.
- دیدار از نقاط جالب و دیدنی.
- اقامت در هتلهای درجهٔ یک با صرف صبحانه.
- انتقال از فرودگاه به هتل و بالعکس.
- پرواز با جت‌های سریع هواپیمائی ملی ایران «هما»

وسایر خطوط یاتا.

برای رزرو و تهیهٔ بلیط و گرفتن برنامه‌ها، به آژانس مسافرتی خود و یا به دفتر هواپیمائی ملی ایران «هما» مراجعه فرمائید.

شعبهٔ فردوسی ـ نبش میدان فردوسی ـ تلفن : ۸۲۶۵۳۲-۹۱۱۵۸۰

هواپیمائی ملی ایران «هما»

شرکت کشتیرانی ایران اکسپرس لاینز

باکمال مسرت ورود کشتی (می‌هار) سفر(۱)را اعلام میدارد . کشتی مذکوردرتاریخ ۲۷ آذرماه ازآمریکا حرکت کرده ودرتاریخ ۲۰ دی ماه به‌خرمشهر رسیده وروز ۲۲ دیماه پهلوگرفته وهمان روزشروع به تخلیه نموده است.

خواهشمند است برای اخذ برک ترخیصیه اقدام فرمائید

نمونه‌ای از برنامه کشتی‌های شرکت کشتیرانی ایران اکسپرس لاینز

ازآمریکا به ایران

کشتی (ماریتا لئون هارت) سفر ۱

حرکت از	هوستون	۲۸ دی
حرکت از	نیواورلئان	۳۰ دی
حرکت از	جارلستون	۵ بهمن
حرکت از	نیویورک	۸ بهمن
حرکت از	بالتیمور	۱۱ بهمن
	ورود به خرمشهر	۱۳ اسفند (تخلیه کنار اسکله)

خواهشمند است برای کسب اطلاعات بیشتر به نمایندگی ایران اکسپرس لاینز مراجعه فرمائید

شرکت سی من پاک با مسئولیت محدود

تهران
خیابان ژاله شماره ۱۳۰
تلفن: ۹-۸۲۵۰۷۶ - ۸۳۳۹۸۱ - ۸۲۹۷۳۳

خرمشهر
خیابان فردوسی شماره ۷۰
تلفن: ۲۹۴۱-۵۰۹۸-۳۴۴۱-۳۹۹۱

رئوس اساسی سیاست های رئیس جمهوری تازه آمریکا روشن میشود

کارتر: انرژی من صرف تحکیم صلح جهانی خواهد شد

حمدی فواد
فرستاده الاهرام

روز پنجشنبه این هفته جیمی کارتر رئیس صدر منتخب امریکا وظایف خودرا بعنوان رئیس صدر جدید آن کشور بدست میگیرد. کارتر بمناسبت آغاز سال‌جدید مسیحی در مصاحبه‌ای پیرامون بحران خاورمیانه گفت اولین کاری که‌دراین باره باید صورت دهد ملاقات‌و گفتگو باپرزیدنت انور ـ سادات رئیس جمهوری مصر و پرزیدنت حافظ اسد رئیس جمهور سوریه و همچنین اسحاق رابین نخست‌وزیر اسرائیل است.

بدنبال این ملاقاتها است که میتواند تصمیم بگیرد چه اقدامی برای شروع گفتگو های صلح خاورمیانه اتخاذ کند. وآیا لازم است قبل ازانجام انتخابات‌اسرائیل گفتگوهای مشورتی صورت گیرد یاخیر ؟

کارتر در پایان گفته‌هایش یادآور شد که هنوز نمیداند چه تصمیمی اتخاذ خواهد کرد.

در همان موقعی که کارتر در باره لزوم ملاقات‌با پرزیدنت‌سادات و پرزیدنت اسد سخن گفت انور ـ سادات هم طی مصاحبه‌ای یادآور شد: من به پرزیدنت جدید جیمی کارتر امیدزیادی دارم بخصوص این که‌او مردی است پای‌بند به اخلاق‌و اصول .»

بانگیزه اهمیتی که اقدامات مرحله آینده صلح خاورمیانه که با زمامداری پرزیدنت کارتر شروع میشود در بردارد و ارتباط آن با مشکل خاورمیانه وروابط ایالات متحده امریکا و اتحاد شوروی بررسی روشن کارتر در باره مسائل جهانی و بخصوص خاورمیانه دور نمائی از مسئولیت او در چهارسال آینده پیش روی ما مجسم می‌کند.

دوچهره متفاوت ازجیمی‌کارتر ـ از روزهای نخستین زمامداری کارتر می‌توان ارزیابی و پیش بینی کرد که مشکلات کوه آسای داخلی و خارجی کدامیک از این دو چهره کارتر را تداوم خواهد بخشید : کارتر شادو خندان و امیدوار یا غرق در انبوه دشواریها و لابلای پرونده های قطور.

هر مصاحبه‌ای که باکارتر صورت گرفت‌و گفت» من‌به‌انجام مسئولیت خود بعنوان پرزیدنت ایالات متحده آمریکاامیدوارهستم.»

مصاحبه مزبور که اهمیت فراوانی از لحاظ مسئله خاورمیانه داره بشرح زیراست :

س ـ گروهی‌از روسو رهبران کشور های مختلف جهان در باره اصول و اخلاق در سیاست خارجی صحبت میکنند نظرتان در باره سیاست خارجی خود چیست؟

کارتر ـ من دوست دارم‌هنگامی که مقام خودراترك میکنم مردم‌در باره‌ام بگویند که مرد صادقی بوده‌ام ، وراست میگفتم من می خواهم برای فراهم ساختن حقوق بشرو احترام گذاشتن به آن‌نقشی بازی کنم ، من میخواهم‌همه‌انرژی خودرابعنوان رئیس جمهور برای تحقق یافتن صلح جهانی بکار اندازم.

س ـ در مورد بحران موجود میان اعراب واسرائیل از قرار معلوم نظر اتحاد شوروی این‌است که کنفرانس ژنو هرچه زودتر تشکیل شود نظر شما در این‌باره چیست ؟

کارتر ـ من‌نمیدانم ایالات‌متحده امریکا تاچه‌اندازه در باره تعیین زمان تشکیل کنفرانس ژنو پیش خواهدرفت . اولین کاری که باید صورت‌دهم ملاقات با انورسادات و حافظ اسدو همچنین رابین نخست وزیر اسرائیل است . وبدنبال‌آن میتوانم بگویم ، چه اقداماتی‌برای شروع گفتگوهای‌صلح‌انجام‌خواهیم داد . هنوز نمیدانم چه خواهیم کرد.

تصمیمات غافلگیرانه

س ـ اولویت مشکلات چگونه است ؟

کارتر ـ بعقیده ما مسئله کانال پانامارا باید فوراحل شود درموره رودزیا هم معتقدم‌که انگلستان‌می بایستی مسئولیت خودرا در قبال این مشکل بعهده بگیرد . درباره کره و ژاپن‌مایلم‌طوری رفتارشود که آنها احساس کنند تصمیمات غافلگیرانه‌ای که باعث ناراحتی آنهابشود نمی‌گیریم‌واین‌اعتقادشان که ما همچنان مسئولیت قانونی‌خود را درغرب اقیانوس اطلس ادامه میدهیم ازبین نخواهد رفت.

س ـ در مورداتحاد شوروی آیا به قرارداد های سالت « اولویت ویژه‌ای میدهید» ؟

کارتر ـ آری اساس قرارداد تازه بر اصول تصمیمات‌کنفرانس سران ولادیوستك گذاشته‌خواهد شد و باعتقاد من این امر آغاز نیکوئی برای گفتگو خواهد بود. البته معنی‌اش آن نیست که من باتمام موارد ولادی وستك موافق نیستم من مایلم به توافق‌تازه‌ای در باره محدودیت سلاحهای استراتژیك برسم.

س ـ آیا این موضوع شامل ملاقات با برژنف هم میشود؟

کارتر ـ اگر ضروری باشد ... من تصور میکنم که‌طی‌ماه‌آینده و شاید قبل از سپتامبر این ملاقات صورت گیرد من‌ترجیح میدهم که ملاقات مزبور درآمریکا صورت گیرد و این امر بستگی‌به توافق مشترك ما دارد .

س ـ آیا مایل هستید که موافقت‌نامه‌جدید تحدیل‌انبدام‌سلاح های هسته‌ای موجودباشد؟

کارتر ـ آری ... من عملا میلم که‌این هدف تحقق گیرد مبدله برژنف انجام گرفته هدفش بررسی پیاسها که تاکنون میان من و امکان عدم افزایش تعداد موشك هاپوده‌است.

س ـ تماسهائی که میان شما و برژنف صورت گرفته چگونه بوده است ؟

کارتر ـ تماسهای‌غیر مستقیم... من از طریق سفیر شوروی در امریکا پیامی از وی دریافت‌داشتم ضمنا پیامهائی هم توسط آوریل ـ هاریمان که‌در شوروی بوده‌است برای من ارسال داشته است . برژنف همچنین انتخاب مرا به ریاست جمهوری تبریك گفت‌ومن ازاو تشکر کردم .

تعهدات سیاسی

از اظهارات جیمی کارتر در باره خاورمیانه ومسائل بین‌المللی‌موارد زیر استنباط میشود:

۱ـ کارتر بانزدیك‌شدن‌زمامداریش احتیاط بیشتری بخرج میدهد و تعهدات سیاسی او در قبال‌مسائل بزرك باسیاست‌سنتی امریکابویژه سیاست پرزیدنت فورداگرهماهنك نباشد اختلافی هم ندارد.

۲ـ تعهداتی که در اظهارات خود در قبال مشکل خاورمیانه به عهده گرفت نشان دهنده علاقه‌او به شنیدن نظرات طرفهای ذینفع میباشد. این امر همچنین نشان‌می دهد که متعهد به حمایت کامل‌از اسرائیل نمیتواند با مسئولیت‌هو تعهدات پرزیدنت جدید امریک هماهنك باشد.

۳ـ تکیه کردن روی لزوم‌ملاقات باپرزیدنت انورسادات و پرزیدنت حافظ اسدکه این ملاقاتها بدون شك ملاقات وزرای خارجه امریکا و مصر و سوریه را بدنبال‌خواهد داشت .

۴ـ پرزیدنت برگزیده جیمی کارتر به موضوع تشکیل جلسات مقدماتی مربوط به مشکل‌خاورمیانه قبل از انتخابات ریاست جمهوری امریکا اشاره کرد.

هـ اظهارات کارتر در مورد خاورمیانه با اظهارات او دراین باره درجریان انجام انتخابات که طی‌آن سعی‌داشت آراء یهودیان را بسوی خود جلب‌کند فرقدارد.

خبرگزاری رویتر

بانکهای لبنان، ازدوروز پیش، رسما بازگشوده شدند ، واین بازگشائی ، بعنوان اقدامی اساسی برای احیای اقتصاد جنگ زده لبنان تلقی شد. اما بانک داران لبنانی از این‌که پیش‌بینی کنند که آیابازگشائی رسمی بانک های داخلی و خارجی دربیروت نشانه‌ئی‌است از بازگشت لبنان به نقش‌پیش‌از جنگ خود، در مقام قلب مالی خاورمیانه رضایت خاطری نداشتند .

« ژانفزاژا»، رئیس انجمن بانک داران به خبرنگاران‌گفت: «عملیات بانکی در نهایت‌احتیاط و کندی صورت میگیرد . زیرا که فعالیت های مالی و صنعتی هنوزبسطح‌پیشین خودبازنگشته است، ژاژا» از پیش‌بینی آینده بیروت بعنوان مرکز بانکی خاورمیانه خودداری کرد، اما معاون او دکتر ضمعان‌الازهاری، ضمن مصاحبه‌ئی گفت که‌انتظار دارد ذخایر بانکی پاوند لبنانی از ۷ میلیارد (۱٫۴ میلیاردلیره استرلینگ) تا پایان سال به ۱۰ میلیارد برسد .

دکتر الازهاری، همچنین‌گفت که انتظار دارد ذخایر ارزی بانکهای لبنان نیز بتدریج که آتش‌بس فعلی ووضع سیاسی لبنان محکم و محکم‌تر میشود، افزایش یابد .

امتیازهای بیروت

ناظران سیاسی گفتند که بازگشت بانک های‌خارجی‌مهمی چون « سیتی‌بانک» ازنیویورک، بانک اعتبارات شیکاگو، وچیس منهاتان بانک،اعتماد خارجی‌ها را باین‌که‌دیگر درلبنان‌زدوخورد های شدیدی‌بین‌گروه‌های رقیب روی نمی‌دهد، افزایش میدهد، هنگامی که آتش جنگ داخلی در لبنان شعله ورشد ، بسیاری از بانک های امریکائی ، شعبه های خود را درلبنان تعطل کردند ،و ستاد فعالیت خودرا درخاورمیانه، به لندن، پاریس، قاهره ، آتن و بحرین منتقل کردند در حالیکه هیچ یک از این پایتخت ها دارای مزایای بیروت ـ از قبیل تجهیزات ارتباطی و مخابراتی عالی،کادر تعلیم دیده وماهر، ومشتری‌های پرثروت نبودند .

جنگ داخلی لبنان دربیش‌تر منطقه‌ها از ۱۵ نوامبر،هنگامی که واحد های وابسته بنیروی عربی حافظ صلح مرکب از ۳۰۰۰۰ تن ، وارد منطقه های اصلی نبرد شدند ، ومخاصمان را ازهم جداکردند، عملاپایان پذیرفت .

اکنون خیابان «ریاض صلح» که زمانی خیابان بانکهای عمده خاورمیانه بوده ، نشان میدهد که‌لبنان‌باحتمال قوی به‌کوششی فزاینده برای بازگشت به وضع پیشین خود ، از لحاظ برتری بانکی ومالی درخاورمیانه ، برخاسته‌است .

امضای « جوخه ۱۶» پلیس ضدبورش لبنان، که‌کلاهبره‌های سرخ برسردارند ، ومجهز به مسلسل های‌دستی ۲۱ ـ ۱۶ ساخت امریکا هستند،درخیابان ریاض صلح پاس میدهند .

اگرچه خیابان ریاض صلح در محله بازرگانی بیروت واقع است ـ محله‌ئی که بیش‌تر آن براثر خرابی های ناشی از برخورد گلوله توپهای سنگین ، به ویرانه‌ئی مبدل شده‌ـ اما ساختمانهای بزرگ آن ، آسیب چندان مهمی‌ندیده‌اند ، باوجود این پنجره‌هائی که از گزند گلوله‌ها مصون نمانده‌اند شدت درگیری‌های جنگی را هنوز نمایش میدهند .

در فاصله چند ساختمان از خیابان ریاض صلح ، لوله‌های آب که منفجر شده‌اند، نماهای ساختمان های ویران شده و متروك را خراب‌کرده‌اند .

تصمیم به بازگشائی بانک‌ها، درپی اطمینان هائی گرفته شد که بانک مرکزی لبنان درمورد آرامش لازم برای عملیات‌بانکی اعلام داشت.

غارت بانکها

بیش‌از جنگ داخلی لبنان۷۴ بانک در این کشور فعالیت داشتند که ۱۴ تای‌آن متعلق به خارجی‌ها ، ۲۹ تا متعلق به لبنانی‌ها ، وبقیه متعلق به سرمایه‌داران خارجی ـ داخلی بود . اما هنوز معلوم نشده است که آیا تمام این بانک‌ها ، دوباره فعالیت خود را از سر گرفته‌اند یانه زیرا که بیش‌تر مرکز های بانکی در محله بازرگانی بیروت‌در زمان جنگ ویران شده‌اند ، وبرخی هاراهم غارت کرده‌بودند .

یک بانکدار انگلیسی که سالها دربیروت اقامت داشت یکماه پیش به خبر نگارروزنامه درلندن‌گفت که‌بانکهای‌بیروت ، دست‌کم ۵۰۰ میلیون دلار امریکائی از ذخایر بانکی‌شان غارت شده است و گفته میشود که یک بانک انگلیسی‌دربیروت، به تخمین ۱۰۰ میلیون دلار از دست داده است .

درسال ۱۹۷۴، که آخرین سال‌عملیات بانکی تمام عیاردر بیروت‌بوده،ذخایر بانکهای لبنان مبلغی برابر ۸٫۵ میلیارد پاوند لبنانی بود واعتبارهایی‌به‌تخمین درحدود ۶٫۵ میلیارد پاوند لبنانی در اختیار این بانک‌ها بود .

دولت لبنان باتوجه به این حقیقت که پرزیدنت الیاس سرکیس رئیس پیشین بانک مرکزی لبنان اکنون که رهبری کشورش را برعهده گرفته‌تاکید مصرانه یی برتجدید فعالیت‌های بانکی به عنوان یکی‌ازسه‌ستون اقتصاد پیش ازجنگ لبنان به عمل آورده‌است .

دوستون دیگر این اقتصاد یعنی بازرگانی و توریسم هردو درزمان جنگ به اوج رکود رسیدند . فعالیت های بازرگانی اکنون آرام‌وآهسته بسط می‌یابد اگرچه هنوز عدمقابل‌ملاحظه‌ئی از سرمایه‌داران عمده لبنانی‌در خارج از کشورشان زندگی می کنند در مورد توریسم‌نیز باید گفت که تاحال حاضر یعنی‌دو ماه پس‌ازپایان‌نبرد های داخلی در لبنان هنوزنمی‌توان نشانه‌ای از فعالیت سراغ کرد.

اما سخن گوی شورای ملی توریسم که یک سازمان دولتی است چند روزپیش‌به‌خبرنگاری در بیروت گفت که شورا به زودی در مطبوعات جهان‌آگهی هایی منتشر خواهد کرد وضمن آن به تاکید خواهد گفت که صلح وآرامش به لبنان باز گشته و بسیاری از هتل‌ها بازگشوده شده و تجهیزات ارتباطی و مخابراتی مجددا به کارافتاده است .

همین سخن‌گو گفت که شورای ملی توریسم درلبنان مساعی فعلی خود را به جلب سرمایه‌داری معطوف و متمرکز کرده است که از بیروت به عنوان پایه‌یی برای سفرهای جمعی به خاورمیانه‌استفاده می کردند او همچنین گفت که وی نسبت به پاسخ مثبت سرمایه‌داران خارجی ـ داخلی بود . اما هنوز معلوم نشده است که آیا تمام این بانک‌ها ، دوباره فعالیت خود را از سر گرفته‌اند یانه زیرا که بیش‌تر مرکز های بانکی در محله بازرگانی بیروت‌در زمان جنگ ویران شده‌اند ، وبرخی هاراهم غارت کرده‌بودند .

یک بانکدار انگلیسی که سالها دربیروت اقامت داشت یکماه پیش به خبر نگارروزنامه درلندن‌گفت که‌بانکهای‌بیروت ، دست‌کم ۵۰۰ میلیون دلار امریکائی از ذخایر بانکی‌شان غارت شده است و گفته میشود که یک بانک انگلیسی‌دربیروت، به تخمین ۱۰۰ میلیون دلار از دست داده است .

درسال ۱۹۷۴، که آخرین سال‌عملیات بانکی تمام عیاردر بیروت‌بوده،ذخایر بانکهای لبنان مبلغی برابر ۸٫۵ میلیارد پاوند لبنانی بود واعتبارهایی‌به‌تخمین درحدود ۶٫۵ میلیارد پاوند لبنانی در اختیار این بانک‌ها بود .

دولت لبنان باتوجه به این حقیقت که پرزیدنت الیاس سرکیس رئیس پیشین بانک مرکزی لبنان اکنون که رهبری کشورش را برعهده گرفته‌تاکید

لبنان پایگاه بانکداری خود راباز مییابد

«توریسم»، احیاکننده اقتصاد نابسامان لبنان

ابوداودابوعوده : فرانسه باآزادی بیدرنگ او توطئه‌های پشت‌پرده را خنثی کرد.

و آن اینکه برچشم‌اندازی برای بوجود آوردن یک جبهه مشترک اروپایی برضد تروریسم‌تقریبا در نطفه خفه شده است .

همه حقایق در این ماجرا بدیهی و روشن است لازم بود رفتار فرانسه در ترازوی موازنه‌ای سنجیده شود که در آن بیش از یک یا چند ملاحظات صرفا حقوقی یا قضایی ـ وزن ودخالت داشته‌اند. لازم بودفراموش نگرددکه برای‌فرانسه‌ـ ملاحظات دیگر و مهمتری بصورت دورنمای معاملات پربرکت فروش جنگ افزارهای فرانسوی به اعراب مطرح است ـ معاملاتی که شخص ژیسکاردستن رئیس جمهور فرانسه و مشاوران ووزیران وی‌درسرگرفتن آنها از نزدیک سهیم هستند. فرانسویان ناگزیر بودند از خود بپرسند که چرا وچگونه اجازه داده‌اند تا اصولاماجرایی بنام «قضیه ابوداود» شکل بگیرد و ظهور کند؟ آیا این ماجرا دامی نبود که در سر راه فرانسه گسترده بودند تا با سردرآن سقوط کند ودرهمان حال ـ از سوی‌دیگر ـ تضمین شود که‌کوششهای جاری در پاریس ـ برای نزدیک کردن فلسطینی‌ها و اسرائیلی‌ها ـ با ناکامی روبرو گردد ؟

ابتکار مذاکرات

درباره این تلاشها و مذاکراتی که با آن همراه بوده لااقل در مطبوعات باختری گزارشها یامقالات چندان متعددی‌نوشته نشده درحالیکه این مذاکرات از اکتبر گذشته به بعد متناوبا ادامه داشته است . ابتکار برپاکردن مذاکرات بی‌سابقه متعلق به شورای صلح اسرائیل و فلسطین بودکه مقر آن در اسرائیل قرار گرفته است کسانیکه در مذاکرات شرکت داشتند عبارت بودند از دو عضو دستچینی پارلمان اسرائیل و نفر دیگری که‌سابقا «درکنست» (پارلمان اسرائیل) عضویت داشتند و در حال حاضر صاحب امتیاز یکی از روزنامه‌های اسرائیلی است. وی که «اوری‌آونری» نام دارد احتمالا برجسته‌ترین «کبوتر» است که در صحنه سیاست اسرائیل میتوان سراغ گرفت .

هیئت مذاکره کنندگان اسرائیلی همچنین شامل برخی از چهره‌های غیرسیاسی از قبیل‌دکتر آرنون ـ از مدیران سابق وزارت دارائی اسرائیل و یک افسر ارشد بازنشسته ارتش اسرائیل بنام ژنرال «یلد» بوده است از نمایندگان سازمان آزادی‌بخش فلسطین که در این مذاکرات شرکت داشتندمیتوان مخصوصا ازدکتر «عصام‌سرطاوی» و «صبری‌جیاس» نام برد که او از اعضای کمیته اجرائیه سازمان آزادی‌بخش فلسطین و دومی مشاور این سازمان در امور مربوط به اسرائیل است. این دو نفر نیز طبق معیارهای فلسطینی وابسته به جناح کبوتران شمرده می‌شوند و برخلاف جبهه‌خلق برای آزادی فلسطین و یامیانه روهای فلسطینی که تحت رهبری یاسرعرفات قرار دارند ـ به استقبال از نفوذ امریکا در در نهضت ملی فلسطین علاقمندند . بدشواری میتوان گفت که تماسهای نمایندگان سازمان آزادی‌بخش‌فلسطین و کبوترهای اسرائیلی در پاریس چه نتایجی‌ببار آورده است از این مهمتر ابهام بزرگ این‌پرسش است که آیا شخصیتهای اسرائیلی و فلسطینی که در مذاکرات پاریس شرکت داشتند و اقعا نمایندگان دوطرف بوده‌اند ویاتنهاآن اندازه که بیان‌کنندگان علایق ومعتقدات خودشان باشند اعتبار داشته‌اند؟

حتی درصورتیکه این‌مذاکرات تاکنون‌بیکباره محکوم به‌پراکندگی نشده‌باشد ـ ماجرای‌ابوداود لااقل برای پیچیده‌ترکردن تماسهای شخصیت‌های فلسطینی و اسرائیلی در پاریس و یا برای ایجاد سازنده‌ای از این مذاکرات کفایت خواهد کرد . تاخیری بس طولانی درفراهم آوردن هرنوع‌نتایج معهذا تا آنجا که به دنیای خارج از خاورمیانه مربوط میشود ـ وقایع هفته‌گذشته‌ـ و تمام‌هیاهوی قضیه داود ـ بسیار بیش‌از تیره‌ترکردن آفاق‌صلح اعراب و اسرائیل ضربت خود را برقربانی‌دیگری وارد ساخته که نه عرب و فلسطینی و نه‌اسرائیلی است این قربانی ـ امر و منافع وحدت اروپائیان است که قبلا نیز ضربه‌های بیشمار دیگری برآن نواخته‌اند .

ماجرای ابوداود، توطئه‌ای برای اخلال در نزدیکی فلسطین ـ اسرائیل

حقایق پشت پرده بازداشت داود ابوعوده فاش میشود

دولت فرانسه بارفتارش در ماجرای آزاد کردن ابوداود ـ (فدایی فلسطینی که گفته میشود مسئول کشتار ورزشکاران اسرائیلی در المپیک ۱۹۷۲مونیخ بوده) به کانون یک ماجرای بین‌المللی تبدیل شده است. ولی این امر تعجب‌آور نیست چون مانند بسیاری از کشورهای دیگر ـ گرچه بیشتر از غالب کشورها ـ فرانسه نیز کشوری است که منافع خودش را مقدم میداند در مورد ماجرای ابوداود ـ حاکمیت همین اصل بود که سبب شدتابخاطرخدمت کردن به‌اولویت ـ منافع فرانسه ـ مردتروریست فلسطینی همچون سیب زمینی» داغی تلقی شود و رها کردن واز دست نهادن وی تا آنجا که ممکن بود سریعتر وطبق تلقی خردگیران ـ بیشرمانه‌تر ـ قابل دفاع‌باشد. چنان سیب زمینی داغی در صورت پیروی فرانسویان از هر رفتار دیگری سوای آنچه که با آزاد کردن‌برق آسای ابوداود انجام دادند لزوما میتوانست دست‌و حلق چیزی را که در این قضیه اولویت منافع فرانسه نام داشته است بسوزاند.

باوجود این کسانیکه هنوز همدر خود رغبتی می‌یابند تابرای نفی کردن سرود نکوهش فرانسه به دسته آواز تقریبا عالمگیر وجهانی محکوم کنندگان دولت پاریس ملحق شوند ـ مجبورند باتمام شرافتمندی اعتراف کنند که هر دولتی ابوداود را در اسارت خود میداشت (البته غیر از دولت اسرائیل) ناگزیر بود بامعمایی بسیار مهیب روبرو شود. بیادآوریم که در همین (انگلستان) فقط تا چند سال پیش غیر ممکن بود تا انتظار داشت که از شر یک فدایی دیگر فلسطینی ـ لیلا خالد ـ به آسانی خلاص شد.

آلمانی‌های غربی ـ خصوصا با«واریایی» های مونیخ نیز احتمالا باید از این‌بابت در اعماق ضمائرشان بسیار مشعوف شده باشند که ماجرای ابوداودلطمه‌ای ـ یا دردسری برای آنان ایجاد نکرده است. روشن کردن دخالت یادخدم دخالت ابوداود در کشتارتابستان ۱۹۷۲ مونیخ میتوانست در صورت اجابت شدن تقاضای آلمانی‌ها برای تحویل گرفتن وی امکان‌پذیر باشد. ولی گرچه ظواهر به نحو دیگری حکم‌میکند ـ شتابزدگی فرانسویان در مواجهه با قضیه ابوداود جلوی تحقق یافتن چنان احتمالی را گرفته است. باتمام این تفصیلها ـ دشوار است که بتوان اظهار نظر رندانه یکی از مهمترین روزنامه‌های آلمان غربی رادر این قضیه نادیده گرفت و یا در حقانیت عقیده‌ای که دراین تفسیر بیان شده‌است‌چون وچرایی کرد: «تمام دولتها و مقامات مسئول وذینفع خدا را شکر میکنندکه‌ابوداود آزادشده‌است حالادیگرفرانسه مجبور نیست تانگران آینده روابطش با اعراب ـ روابطی که بسیار حسنه نیز هست ـ باشد. جمهوری فدرال آلمان بنوبه خود خرسند است که عمل ـ فرانسویان ـ آلمان را از وبال محاکمه ابوداود حتی قبل‌از شروع آن‌خلاص‌کرده‌اند. محاکمه‌ای‌که‌اگر در آلمان برپا میشد این کشور را بصورت آماجی برای حملات تروریستی جدید وانتقام طلبانه فدائیان فلسطینی در می‌آورد».

پیامی که در این اظهار نظر وجود دارد نکته مهمی است. میتوان احتجاج کرد که دولتهای خارجی طرفینی‌دردعوای اعراب واسرائیل ندارند برذمه آنان تعهد مقدمی وجود ندارد که به‌اسرائیلی‌ها در تسویه خرده حسابهایشان باتروریستهای فلسطینی کمک کنند. مسلما روشهای مورد استفاده فدائیان فلسطینی خشونتبار است. ولی «گروههای مرگ» اسرائیلی نیز ـ هنگامیکه پای قتل و جرح وربودن موجودات انسانی بمیان می‌آیدبا خشونت رفتارمیکنند.

قوانین اسرائیل صراحت دارد که کسانیکه متهم به ارتکاب جنایتی برضد مردم‌اسرائیل باشند ـ درهرجای دنیا مستحق آن شناخته میشوند که‌در اسرائیل محاکمه گردند.ممکن‌است دلایل‌پسندیده‌ای وجود داشته باشد تا توضیح دهد که چرااسرائیل دخالت نداشته باشد ـ غالب مردم قادرند اذعان کنند که کشتار ورزشکاران اسرائیلی در مونیخ‌ـ مورد عجیبی از اعمال تروریستی بوده است . اگر داود حتی فقط درمظان اتهام مباشرت در کشتار مونیخ بوده باشد ـ باز هم آزادکردن وی از طرف فرانسویان مطلقا یک‌مفهوم خواهدداشت مصرانه یی برتجدید فعالیت‌های بانکی به عنوان یکی‌ازسه‌ستون اقتصاد پیش ازجنگ لبنان به عمل آورده‌است .

دوستون دیگر این اقتصاد یعنی بازرگانی و توریسم هردو درزمان جنگ به اوج رکود رسیدند . فعالیت های بازرگانی اکنون آرام‌وآهسته بسط می‌یابد اگرچه هنوز عدمقابل‌ملاحظه‌ئی از سرمایه‌داران عمده لبنانی‌در خارج از کشورشان زندگی می کنند در مورد توریسم‌نیز باید گفت که تاحال حاضر یعنی‌دو ماه پس‌ازپایان‌نبرد های داخلی در لبنان هنوزنمی‌توان نشانه‌ای از فعالیت سراغ کرد.

اما سخن گوی شورای ملی توریسم که یک سازمان دولتی است چند روزپیش‌به‌خبرنگاری در بیروت گفت که شورا به زودی در مطبوعات جهان‌آگهی هایی منتشر خواهد کرد وضمن آن به تاکید خواهد گفت که صلح وآرامش به لبنان باز گشته و بسیاری از هتل‌ها بازگشوده شده و تجهیزات ارتباطی و مخابراتی مجددا به کارافتاده است .

همین سخن‌گو گفت که شورای ملی توریسم درلبنان مساعی فعلی خود را به جلب سرمایه‌داری معطوف و متمرکز کرده است که از بیروت به عنوان پایه‌یی برای سفرهای جمعی به خاورمیانه‌استفاده می کردند او همچنین گفت که وی نسبت به پاسخ مثبت سرمایه‌داران خارجی ـ داخلی بود . اما هنوز معلوم نشده است که آیا تمام این بانک‌ها ، دوباره فعالیت خود را از سر گرفته‌اند یانه زیرا که بیش‌تر مرکز های بانکی در محله بازرگانی بیروت‌در زمان جنگ ویران شده‌اند ، وبرخی هاراهم غارت کرده‌بودند .

یک بانکدار انگلیسی که سالها دربیروت اقامت داشت یکماه پیش به خبر نگارروزنامه درلندن‌گفت که‌بانکهای‌بیروت ، دست‌کم ۵۰۰ میلیون دلار امریکائی از ذخایر بانکی‌شان غارت شده است و گفته میشود که یک بانک انگلیسی‌دربیروت، به تخمین ۱۰۰ میلیون دلار از دست داده است .

درسال ۱۹۷۴، که آخرین سال‌عملیات بانکی تمام عیاردر بیروت‌بوده،ذخایر بانکهای لبنان مبلغی برابر ۸٫۵ میلیارد پاوند لبنانی بود واعتبارهایی‌به‌تخمین درحدود ۶٫۵ میلیارد پاوند لبنانی در اختیار این بانک‌ها بود .

دولت لبنان باتوجه به این حقیقت که پرزیدنت الیاس سرکیس رئیس پیشین بانک مرکزی لبنان اکنون که رهبری کشورش را برعهده گرفته‌تاکید

هدفهای من در کاخ سفید

نوشته: جیمی کارتر رئیس جمهوری منتخب امریکا
ترجمه: پروفسور منوچهر بدرشه

قانون اساسی جورجیا ازهرجهت نمونه بود

در این قسم مبارزات من گاه پیروز گاه مغلوب میشدم. بعضی‌ها مخالف من شده واز من‌روی میتافتند، زیرا برخلاف منافع آنها یا کسانیکه مورد توجه آنها بودند اقدام کرده بودم. مثلا یکی از سناتورها بهمین جهات از من روی گردان شدونی وقتیکه استاندار شدم منافعش اقتضا کرد که‌دوباره دست دوستی بسوی من دراز کند.

بطور مثال درتمام دورانیکه سناتور جورجیا بودم نسبت به یک موضوع خیلی بدبین بودم‌و همواره با آن مخالفت میکردم و آن در مورد لوایحی بود که بنابود بوسیله آنها امتیازات و وجوهی به عناوین مختلف بمروسای دپارتمانهای دولتی بدهند این امتیازات وحقوقها را «امتیازات سوگلیها»نام نهاده بودم. اغلب چنین بنظرمیرسید که هرقدر جنبه سیاسی بودن رئیس دپارتمانی بیشتر بود بهمان نسبت بیشتر علاقمند بود کمدر سالنهای مجلس سنا قدم زده و سناتورهائیکه‌مدتها مخاطب آنها بودند بیشتر وسیله گذراندن اضافه حقوق و امتیازات مالی آنها بودند.

تماس‌ها

از اینموضوع من ناراحت میشدم و متوجه بودم که هرقدر روسای دپارتمانها بیشتر در کار خود وارد بودند واز این قبیل تماسهای درمجلس سنا و مذاکرات مفصل باسناتورهائی که حق و حساب سرشان میشد دوری میجستند، از استفاده این امتیازات وگرفتن وجوه اضافی محروم‌میبودند.

در موقعیکه سناتور جورجیا بودم نهایت کوشش را میکردم که حقوقها برای اشخاصی که مشاغل آنها در یک سطح است یکسان و یکنواخت‌باشد واز این نظر تبعیضی در میان نباشد. زیرا بعقیده من تبعیض موجب بسیاری فسادها میشود وبرای نیل باین هدف منصفانه کمیسیون رسیدگی به‌میزان حقوقها با اختیارات کامل اعضای آن هرچند ماه یکدفعه بحقوق مستخدمان عالیرتبه رسیدگی میکرد تا چنانچه موارد تبعیضی مشاهده شود درترمیم آن اقدام کنند و برای بهبود اوضاع از این نقطه نظر دستورات خاصی صادر میکردم.

باید بگویم که در این مبارزه خود در سنا مغلوب شدم ولی در عوض وقتیکه استاندار جورجیا شدم در اینمورد پیروز شدم.

در بسیاری آستانها بمرور زمان در طی چندین سال قوانین آشفته و ضد ونقیضی برای اشاعه تعلیم وتربیت وضع شده بود و موجود بودن این قوانین بامجاهدات بی‌فایده‌ایکه برای وضع قوانینی که حکم دادگاه فدرال را در مورد عدم تبعیض نژادی دربرگیرد کار را بدتر کرده‌بود. چون مدت زیادی در منطقه خودمان عضو هیات امنای مدرسه‌ای بودم به مشکلات راجع به امور مدارس کاملا آشنا شده بودم. و بمناسبت این سوابق در یک کمیسیون بررسی خاصی قانونی را طرح کردم که باتوجه به اوضاع واحوال روز بتواند جامع‌الاطراف بوده و قانون تعلیم‌و تربیت استان جورجیا قرار گیرد. این اولین قدم بلندی بود که بمنظور تخمین یگنواخت بودن مالیاتها و موارض وایجاد فرصت بهبودی و امکان تحصیل برای تمام بچه‌های جورجیا برداشته شده بود. در کمیسیون تعلیم و تربیت مذکوردر فوق دونفر سناتور بودند که یکی از آنها من بودم. در آن کمیسیون من بایکی از اعضای‌دیگر کمیسیون آشنا شدم که یک معلم سیاهپوست بود ونامش هراس تی‌ت HORACETATE بود که در آنموقع مدیر بخش اجرائی سازمان معلمان سیاهپوست استان جورجیا بود (بعدها وقتیکه مساله تبعیض نژادی حل شد او قائم مقام مدیر گروه معلمان مختلط (یعنی سیاه و سفید) جورجیا شد). در سال ۱۹۷۶ به عضویت مجلس سنا انتخاب شدم در موقعیکه من برای استانداری فعالیت میکردم او یکی از طرفداران جدی من‌شده بود.

همچنین در کمیته مخصوص تخصیص‌وجوه به مصارف وقتی متوجه شدم که ما تمام وقت خود را صرف تنظیم پیشنهادات و تخصیص اعتبارات برای برنامه‌های جدید خود میکنیم، جدا ناراحت میشدم. زیرا همینکه برنامه‌ای برای‌یکسال بمرحله اجرا درمیامد، احتمال بررسی دقیق آن‌در آتیه بینهایت کم بود و بدون توجه به‌مقتضیات زمان آن برنامه به قوت خود باقی میماند.

بدیهی است بدینطریق مسئولیتهای بیشتر و بودجه بیشتری مورد نیاز قرار میگرفت کمیسیون تحقیقی وقت خود را بیشتر به بررسی قوانین و مقررات موجود نمیگذراندند بلکه آنرا برای‌ایجاد سازمانهای دولتی با مشکلات تازه‌ای که بهمراه داشتند. صرف میکردند نکته جالب دیگری که در موقع تنظیم وشور بودجه ملاحظه میشد آن بود که وقتیکه صرف بحث بعضی ازاقلام بودجه میشد. اغلب بمیزان تخصیص اعتبارات راجع به آن نسبت معکوس داشت:

سیستم راهسازی

مثلا یک قلم خرج بیست هزار دلاری برای ایجاد صنایع مورد بررسیها وانتقادات خیلی‌دقیق وشدید از جمیع جهات واقع میشد زیرا فهم آن آسان بود وحال آنکه یک پیشنهاد چند میلیون دلاری برای یک دانشکده یا یک سیستم راهسازی بدون هیچگونه بحث و گفتگوئی تصویب میشد زیرا از آن چیزی نمیفهمیدند و میخواستند آنرا از سرخود باز کرده از بحث چیزی که در آن وارد نبودند اجتناب کنند.

یکی از کارهای فوق‌العاده مشکل ماجدوجهد وتلاشی بود که برای نوشتن یک قانون اساسی جدید برای استان جورجیا میکردیم در تابستان سال ۱۹۶۴ جلسات زیادی‌برای بحث‌در اینموضوع تشکیل دادیم وبا جدیت وعلاقه هرچه تمامتر کار میکردیم تا قانون اساسی جدید جورجیا از همه جهت قانون نمونه باشد. اولین جریان نامطلوب وغیر منتظره‌ای که پیش آمد وبرای ما براستی مانند ضربه‌ای بود این بود که ما نتوانستیم‌لوایح اساسی راجع به مصونیت مردم از تفحص و بازجوئی ماموران دولت بوجود آوریم.

اطلاعات و مردم

برگزیده‌ای از میان نامه‌ها

دردسرهای تهیه یک وسیله گرم کننده

محمد هوشنگ مصطفوی

چند روز پیش بخاری منزلم خراب شد و برای تعمیر آن به یکی از تعمیرگاههای شهرمان در چالوس مراجعه کردم و از آنجا باتفاق یک کارگر به منزل بازگشتم تا بخاری را تعمیر کند. کارگر بخاری‌ساز بعد از اینکه یکساعت و نیم روی بخاری کار کرد مبلغ ۷۰ تومان از من گرفت و رفت. چند ساعت بعد از اینکه بخاری را روشن کردیم ناگهان متوجه شدم که از زیر بخاری نفت‌چکه میکند. چون ساعت ۹ شب بود و تعمیرکار بخاری هم در این ساعت مغازه‌اش را می‌بست، هیچ کاری از من و خانواده‌ام ساخته نبود، جز اینکه نفت بخاری را خالی کنیم و شب را تا صبح در سرما بسرآوریم. همین کار را هم کردیم و آنشب تا صبح در سرمای اتاق لرزیدیم. روز بعد به سراغ بخاری‌ساز رفتم و جریان را باو گفتم، کارگری که قبلا برای تعمیر بخاری مراجعه کرده‌بود گفت دیگر وقت ندارم، اگرساعت ٤ بعد از ظهر سرم خلوت شد شاید یک سری به منزل‌شمابزنم، درغیر اینصورت باید خودتان بخاری را درست کنید. برای اینکه بچه‌ها از سرما یخ نزنند بفکر راه چاره دیگری‌افتادم و به یک فروشگاه رفتم و یک بخاری گازی به مبلغ۷۶۸تومان خریداری کردم.

نیمه های شب احساس‌کردم اتاق شدیدا سرد است وبچه‌ها از فشار سرما جمباتمه‌زده‌اند. بسراغ بخاری گازی رفتم و باکمال تعجب دیدم که گاز آن تمام شده و بخاری خاموش است، بالاخره با دردسر زیاد و سرمای کشنده آن شبرا هم به صبح آوردیم و فردای همان روز اول وقت بسراغ‌فروشنده بخاری رفتم و باو گفتم که گاز بخاری بیشتر از چند ساعت دوام نیاورد و شب راهم در سرماگذراندیم‌فروشنده با بی‌اعتنائی جواب داد، تقصیر از شرکت گازاست‌که‌کپسول‌ها را پر نمی‌کند و نصفه تحویل میدهد، اگر کپسول گاز پر بود، حداقل باید ۸ روزدوام می‌آورد.

مجددا بسراغ بخاری سازی که قبلا بخاری نفتی را تعمیر کرده بود رفتم و با اصرار زیاد اورا به منزل‌آوردم. او یکبار دیگر سرتاپای بخاری را برانداز کرد و بعدگفت: این بخاری را باید تعمیر کلی‌کرد و مخارج آن هم ۹۰ تومان میشود. فورا مبلغ پیشنهادی را در دست بخاری‌سازگذاشتم و او هم صبح بخاری را برد و غروب آنرا به‌منزل‌برگرداند. وقتی بخاری تعمیر شده را روشن کردیم یکمرتبه‌تمام اتاق را دود فرار گرفت، این‌دفعه دیگر واقعا عصبی شده بودم به خیابان آمدم و همینطور قدم می‌زدم که به یکی‌ازدوستانم که صاحب فروشگاهی است برخوردم. او یک بخاری برقی به من فروخت و من‌هم آنرا به منزل آوردم، امااین بخاری برقی هم گرمای‌چندانی ندارد و فقط می‌تواند یک‌نفر را که بغل دست بخاری‌بنشیند گرم کند. حالا خانواده‌ام بخاطر فرار از سرما به منزل یکی از بستگان رفته‌اند ومن هم بخاری برقی را روشن‌می کنم و در کنار آن جمباتمه می‌زنم، تا بالاخره یک راه چاره دیگری‌بیندیشم. ماجرائی که تعریف کردم منحصربفرد نگذشته است. خیلی‌ها نه‌فقط در چالوس بلکه در دیگر شهرها از عدم دقت درساخت وسائل خانگی نظیر یخچال، بخاری و کولر از یکسو و بی‌انضباطی و طمع تعمیرکاران دل پرخون دارند و متحیرند که بالاخره کی به این وضع آشفته پایان داده خواهدشد.

خلاص‌شوم، ولی‌تاکنون اجازه ساختمان بمن نداده‌اند و میگویندخارج از محدوده است و باید شهرک بسازم! من با ۱۳۰ مترمربع‌زمین‌چگونه میتوانم شهرک بسازم؟

★ جواد شاهین‌فر:

۸ ماه پیش ۲۵ هزار تومان حواله سیمان، به شرکت معاملات خارجی دادم، در حدود سی تن سیمان تحویل گرفتم و بقیه آن هنوز بدستم نرسیده است. تاکنون متجاوز از صدبارمراجعه کرده‌ام اما نه سیمان به من میدهند و نه بقیه‌پول را برمیگردانند.

حرف‌هایی از آنسوی سیم!

مشکلات خود را با «اطلاعات» در میان بگذارید

تلفن: ۳۲۸٤۲۷ هرروز باستثنای (پنجشنبه‌ها) از ساعت شش تا هشت ونیم بعدازظهر

★ محمدرضا غفوری:

در خیابان سام کوی‌یکان پلاک تعدادی از خانه‌ها را عوض کرده‌اند، اما پلاک بعضی از خانه در این کوچه هنوز عوض نشده است. در نتیجه ساکنان این کوچه از نظر امور پستی بااشکال روبرو شده‌اند.

★ نعمت‌اله طارمیان:

چند ماه است که ازطرف شرکت ملی گاز، کوچه نهم در خیابان گیشا را کنده‌اند، ولی تاکنون جهت اسفالت نقاط کنده شده هیچگونه اقدامی نشده است.

★ پرویز نقرشی:

۲۱ سال پیش قطعه‌زمین کوچکی از زمین های «آب‌سعید» را خریداری کردم، تا با ساختن یک چهار دیواری در آن از دردسر اجاره نشینی

پاسخ سازمانهای مسئول

بازگشت به نوشته مندرج در صفحه ۱۳ روزنامه اطلاعات مورخه ۱٤ر۱۰ر۳۵ باطلاع می رساند بپایه تصویبنامه شماره ۳۱۲۳۸ به تاریخ ۱٤ر٤ر۲۵۳۵هیئت وزیران که با بخشنامه شماره ۱۱٦۱ر٤ بتاریخ۱۸ر۵ر۳۵ به همه وزارتخانه ها و سازمان های دولتی فرستاده شده است مقرر شد که به زنان باردار پس‌از زایمان هر فرزند، تا دو فرزند، سه ماه مرخصی با استفاده از حقوق و فوق‌العاده های وابسته داده شود. برای زایمان فرزند سوم و پس‌از آن به گواهی پزشک مدت مرخصی زایمان تعیین می شود. حکم تصویبنامه‌پیش گفته جانشین ماده ۳۱ آئین‌نامه مرخصی هاست که شامل کارکنان رسمی دولت می باشد و در مورد سازمان‌هائی که مشمول مقررات ویژه استخدامی هستند اجرای‌حکم این تصویبنامه موکول به‌کسب مجوز از مراجع‌وابسته می باشد.

روابط عمومی سازمان امور اداری و استخدامی کشور

عطف به مطلبی که زیرعنوان فقط از گوسفند ها حرف بزنید در مورخ ۱٦ر۱۰ر۳۵ آن جریده درج گردیده توضیحا اشعار میدارد:

طبق مصوبه شورای اقتصاد و مجمع عمومی هر بلوک تا چهار طبقه یک واحد مسکونی محسوب و مشمول مقررات نرخ تصاعدی آب بها می باشد، مگر آنکه هریک از واحد های مسکونی واقع در چهارطبقه اول با پرداخت هزینه مربوطه، جداگانه درخواست انشعاب نماید. سازمان آب منطقه‌ای تهران

در پاسخ مطلب مندرج در مورخ ۲۸ر۹ر۳۵ آن روزنامه به آگاهی می رساند:

براساس گزارش رسیده با توسعه مرکز اطلاعات ۱۱۸ مشهد و تامین کادر پرسنلی مرکز مزبور نارسائی های موجود برطرف خواهد شد، در آینده نیز با چاپ دفتر راهنمای تلفن و همچنین نصب تابلو هائی ازشماره تلفن های ضروری و مورد احتیاج در مناطق پرجمعیت مشهد تا اندازه‌ای از ترافیک تلفن ۱۱۸ کاسته میشود.

روابط عمومی شرکت مخابرات ایران

در پاسخ مطلب مندرج در مورخ ۱۹ر۱۰ر۳۵ آن روزنامه در مورد تلفن بندرشاه به آگاهی می رساند:

تاسیس مرکز تلفن خودکار بندرشاه در برنامه توسعه تلفن کشور پیش‌بینی گردیده که به موقع باظرفیت ۱۵۰۰ شماره ایجاد می گردد و در سال ۲۵۳۸ مورد بهره برداری اهالی قرار خواهد گرفت.

روابط عمومی ـ شرکت مخابرات ایران

خوانندگان مینویسند

آرزوی خانه داشتن

پس‌از چند سال اجاره نشینی‌مقداری پول پس‌انداز کردم و مقداری از اشیاء با ارزش منزل را هم فروختم تا خانه‌ای دست‌وپا کنم، اما به هر بنگاهی که مراجعه کردم خانه‌ای که قیمت آن ۵۰۰ هزار تومان کمتر باشد پیدا نکردم، بناچار با پولی که داشتم قطعه زمینی در خارج از محدوده خریدم تا بالاخره یک روز اجازه ساختمان سازی‌در خارج ازمحدوده آزاد شود و من بتوانم یک چهار دیواری برای خانواده‌ام بسازم. هنوز یک ماه‌از خرید زمین نگذشته بود که دولت اعلام کرد دهها هزار سند رسمی و عادی زمین از اعتبار ساقط شده است، زمین من جزو اراضی بی‌اعتبار شناخته شد و ازدستم رفت. امیر کارگاه

تقاضای تلفن

سه سال پیش تقاضای تلفن کردم، اما هنوز تلفن خانه‌ام را نصب نکرده‌اند، چندبار هم به شرکت مخابرات مراجعه‌کردم اما ترتیب اثری ندادند.

عبدالهی

لوله‌کشی آب

ساکنان منطقه خاوران از قسمت‌آب لوله‌کشی محروم هستند و هر روز مبلغ ۳ الی ٤ تومان بابت خرید آب مصرفی خود می پردازند، اهالی برای شستشو ونظافت هم باید از مشاری آب استفاده کنند که این هم خالی از اشکال نیست، زیرا زن‌ها و دختر ها هر روز باید به فشاری آب که در معبر عمومی قرار دارد بروند و جلوی رهگذران به شستن ظرف و لباس‌بپردازند، از مسئولین امر تقاضا می کنیم که هرچه زودتر این منطقه را لوله‌کشی آب کنند.

خداشکر آذربهرام

تلفن عمومی

در شهرک جدیدالاحداث یافت‌آباد باوجودی که بیش‌از سی‌وپنج هزار نفر زندگی می کنند، یک تلفن عمومی وجود ندارد، اگر در این شهرک یکی ازاهالی دچار سوختگی شدید یا بیماری شود یک تلفن نیست تا بخواهیم به درمانگاه تلفن بزنیم، آمبولانس بیاید، از شرکت‌مخابرات تقاضا می کنیم که نسبت به نصب تلفن در این شهرک اقدام کند.

حاج حسن ولی‌زاده

موزائیک‌های پیاده‌رو

اکثر پیاده‌رو های تهران را بدفرش کرده‌اند، یعنی مقداری گل در پیاده‌رو می ریزند و بعدهم موزائیک ها را کنار هم می چینند، درنتیجه براثر بارندگی گل‌ها از زیر موزائیک بیرون می زنند و سطح پیاده‌رو از گلو لای پوشیده می شود.

احمد شریف‌زاده

کمبود اتومبیل

تعداد اتوبوسهای خط ۲۳۲ که مسیر آنها خیابان هاشمی به پارک شهر است، کم است. از شرکت واحد تقاضا میشود تعداد اتوبوسهای این خط را افزایش‌دهد تامسافران اتوبوس مجبور نباشند مدتی طولانی در ایستگاههای بین راه انتظار بکشند. غلامرضا قدرتی

پرداخت مالیات

حدود یکسال ونیم‌قبل خانه‌ای درتهران پارس خریداری کردم وطبقه دوم آنرا باجاره دادم. برای پرداخت مالیات به دفترخانه رسمی تهران پارس مراجعه‌کردم، به من گفتند که باید به دفترخانه‌ای که‌در خیابان کوروش کبیر قرار دارد بروم، به‌این دفترخانه هم مراجعه کردم امادرآنجا هم مالیات را قبول‌نکردند. من برای‌پرداخت مالیات باید به کجا مراجعه کنم؟

بوریان

کمبود کارگر فنی

برای حل مشکل کمبود کارگر فنی، باید وزارت کار از وجود بازنشستگانی که توانائی انجام کار دارند و مایل هستند کارهای فنی انجام دهند استفاده کند بها گذاشتن یک دوره کارآموزی شش ماهه میتوان کمبود کارگر فنی را جبران کرد.

منوچهر بژمان

برخی ازپژوهشگران و مهندسان ما مخترعند

گروه صنعتی تولید کننده محصولات آ.ا.گ برای عرضه کالاهائی با کیفیت عالی به کرنه‌ای که موجبات آسایش و رفاه خانواده‌های مصرف کننده در سراسر جهان گردد مجرب‌ترین مهندسان و دانشمندان آلمان و دیگر کشورها را به خدمت گرفته است. این روش‌یعنی استفاده از پژوهشگران و دانشمندان با تجربه برای پژوهش و تحقیق بیشتر در راه کشف ابداع وسائل و امکانات جدید جهت تولید لوازم خانگی مجهزتر از زمانی نزدیک بهیک قرن پیش خود توجه‌مدیران آ.ا.گ بوده‌است، بسیاری از موفقیت‌های چشم‌گیری که درپی‌گیری این تلاش بزرگ حاصل شده اختراعاتی است که بنام مهندسان آ.ا.گ به ثبت رسیده است اینک دنیای علم و صنعت پذیرای این واقعیت است که آ.ا.گ طی یک قرن اخیر در بسیاری از رشته‌های الکتریکی و الکترونیکی مخترع،بنیان گذار و پیشرو بوده است.

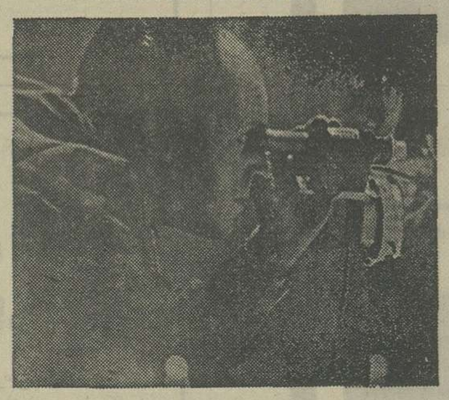

AEG

آ.ا.گ با ۹۴ سال تجربه درساخت لوازم خانگی

لباسشوئی آ.ا.گ

دوسه موضوع مهم هست که میتواند وجه امتیاز یك ماشین لباسشوئی نسبت به دیگری و انواع مشابه آن باشدکه یکی ازآنها کارمنظم ماشین و دوام زیادآنست یاکارهائی که ماشین بطوراتوماتیك انجام میدهد و احتیاج به مراقبت یا اینکه کسی پای ماشین بایستد ندارد این‌امتیازات را انواع مدلهای ماشین لباسشوئی آ.ا.گ دارا هستند به اینصورت که کافیست لباسها را ازنظر رنك و جنس تفکیك کنیم، برنامه شستشو را انتخاب کنیم ودکمه شروع کار ماشین را بزنیم با انجام این کارهای ساده ماشین لباسشوئی آ.ا.گ بطوراتوماتیك لباسها را خیس میکند، چرکی و کثیفی آنها را با مواد شستشو دهنده می گیرد وحتی‌لکه‌گیری میکند وبعد ازچند بارآبکشی وبدون اینکه به الیاف لباسها آسیبی برسدآماده اطو تحویل میدهد.

ماشین‌ظرفشوئی آ.ا.گ

ظرفشستن‌در آشپزخانه‌میتواند نوعی هدر دادن نیروی انسانی به حساب‌آید، نیروی انسانی کارآمدی که در بخش‌های مختلف جوامع امروز دنیا در سازندگیهای پرثمر مورداستفاده قرار می گیرد.

این مسأله اساس فکر آ.ا.گ درتولید ماشین ظرفشوئی بود و توانست بسهم خود نقش‌های نخستین را در تولید وسیع آن داشته باشد.

خشك‌کن آ.ا.گ

برای‌خانواده‌هائیکه در آپارتمان زندگی میکنند و دسترسی به امکاناتی از قبیل پهن کردن لباس روی بند و یا باد دادن لباس درفضای آزاد و استفاده ازنور خورشید ندارند آ.ا.گ دستگاهی بنام خشك‌کن ابداع وتولید کرده است.

جارو برقی آ.ا.گ

با افزایش روزافزون انواع مختلف کفپوش‌های صاف وپرزدار در بازار و رواج مصرف آن درمنازل ـ بخصوص کفپوش‌هائی که ازمواد سنتتیك ساخته شده است ـ بدیهی است که انتظارات مردم دنیا از دستگاههای تمیز کننده بویژه جاروهای برقی بیشتر شده است. یعنی مردم انتظار دارند یکدستگاه جارو برقی، هم کفپوش پرزدار مثل فرش را نظافت کند هم سطح صاف موزائیك وپارکت چوبی را. بدنبال احساس این نیاز خانواده‌ها درتمامی دنیا گروه صنعتی آ.ا.گ پروژه ساخت و تولیدانواع جاروبرقی را پیاده کرده و با توجه به نیازهای مختلف خانواده‌ها مدلهای گوناگون جارو برقی را روانه بازارساخته‌است

سشوارهای آ.ا.گ

دهانه سشوارهای جدیدآ.ا.گ طوری‌ساخته‌شده‌است که‌بادگرم در جهات‌مختلف دوپراکنده‌بیرون‌آید تاموی‌سرزودتر‌خشك‌شود. با انواع دستی‌آن‌باحجم‌کمتر قدرت‌بیشتر و وزن‌سبکتر‌ساخته‌شده تا راحتی مصرف‌کنندگان را ضمن کارآئی بیشتر تأمین کند.

ریش تراش برقی آ.ا.گ

نرم کارکردن ـ نرم تراشیدن وصورت را صاف ونرم ساختن امتیاز ریش تراش برقی آ.ا.گ است.

درساخت ریش تراش برقی آ.ا.گ نهایت دقت و ظرافت بکار رفته است بطوریکه کاملا بی صداکارمیکند آنقدرکه به حالتی که‌سوخت مصرف نمی‌کند این نوع آبگرمکن فقط در مدت زمانی گاز مصرف میکند که‌آب گرم‌آن درحال مصرف شدن باشد.

ازامتیازاتی‌که میتوان برای آبگرمکن‌های گازی آ.ا.گ برشمرد اینست‌که:

* پیلوت آبگرمکن آ.ا.گ سه شعله چپ وراست و مستقیم تولید میکند
* آبگرمکن آ.ا.گ مجهز به ترموستات است
* آبگرمکن گازی آ.ا.گ به فندك الکترونیکی مجهزاست
* برای ایمنی بیشتر، آبگرم‌کن‌های آ.ا.گ مجهز به فیوز اطمینان است

آبگرمکن گازی آ.ا.گ

آب گرم‌کن گازی آ.ا.گ در مدلهای جدید و زیبا ساخته شده است و جای‌کمی را اشغال میکند ـ جریان‌آب‌گرم دائمی را هروقت‌که لازم باشد میتوان از آب‌گرمکن آ.ا.گ بدست آورد ضمن اینکه همیشه آب گرم داخل آن هست در

توستر خودکار آ.ا.گ

نان داغ و برشته شده به اندازه دلخواه یا بطورکلی نان تازه غذا را ـ چه صبحانه باشد چه سایر وعده‌های روز و شب ـ مطبوع و دلپسند میکند، این امکان با توستر اتوماتیك آ.ا.گ دردسترس خانواده‌ها قرار میگیرد.

یخچال آ.ا.گ

جزدسری‌لوازم‌خانگی آ.ا.گ که انواع یخچال باظرفیت‌های مختلف‌نیز تولید میشود. یخچال آ.ا.گ ضمن برخورداری ازظرافت وزیبائی‌بادوام‌محکم است و تجهیزات آن طوری است که سالهای سال‌به‌خانواده‌ها‌خدمت‌میکند یك خصوصیت برجسته یخچال آ.ا.گ مجهزبودن‌آن به سیستم منحصری‌است که بطور اتوماتیك یخ‌های اضافی را آب میکند این سیستم که‌نتیجه سالها تحقیق دانشمندان آ.ا.گ است طوری عمل می‌کند که نمیگذارد در یخچال یخ‌اضافی وبرفك ایجادشود و به سیستم خنك‌کنندگی ویخسازی‌آن خللی وارد شود.موضوع دیگر گردش هوای‌خنك درکلیه طبقات یخچال‌است بنابراین نگهداری‌میوه ومواد‌خوراکی دریخچال‌آ.ا.گ نتیجه کاملاً رضایت بخش میدهد.

یخچال فریزر آ.ا.گ

محصولی‌است که نیاز زندگی امروز خانواده‌های‌ایرانی‌رااز نظر نگهداری مواد غذائی برای مدت طولانی و نگهداری مواد غذائی برای مصارف روزانه برآوردمیکند.در ساخت این این نوع یخچال‌فریزر کلیه احتیاجات یك خانواده چهارنفری در نظر گرفته شده است.مهم ترین امتیازی که یخچال فریزرآ.ا.گ دارد مجهز بودن آن به دوسیستم سردکننده است یکی‌یخچال‌دیگری‌برای‌فریزر که هر کدام به تنهائی قابل کنترل است، کنترل بطور اتوماتیك که با تنظیم درجات خاصی انجام پذیر است.

فریزر آ.ا.گ

فریزر آ.ا.گ که بیشتردر خانواده‌هائی مصرف دارد که یك یخچال آ.ا.گ دارند واز کار یخچال خود رضایت کامل دارند وفریزر راباتوجه به نیازامروز خودشان که نگهداری مواد غذائی تا مدتی طولانی تراست تهیه میکنند. فریزر آ.ا.گ مجهز به‌سیستم اتوماتیك یخسازی‌ویخ زدن مواد غذائی است و کاراتوماتیك آن از روی در جائی که تعیین شده است انجام میپذیرد.

اطوبخار آ.ا.گ

اطوی بخار آ.ا.گ برای‌هرنوع پارچه بکار میرود وبا بخار وبدون بخارکار میکندیك مخزن بزرگ آب دادد که درصورت نیازبخار فراوانی‌تولیدمیکند وباتوزیع‌یکنواخت بخار اطوکشی خوب و دلخواهی‌را انجام میدهد.

آبمیوه‌گیراتوماتیك آ.ا.گ

اگر چه یکدستگاه آب میوه‌گیری با دستگاهمشابه‌ازمارك‌دیگر فرق چندانی ندارد وهر دوعمل مشابهی را انجام میدهندولی‌مطمئناً درنوع موتوردقدرت ودوام‌بایکدیگر تفاوت دارند. امتیازی که آب میوه گیری آ.ا.گ دارد در موتور آنست و همین موتور آ.ا.گ است که به دستگاه آب میوه گیری اهمیت میدهد اتوماتیك‌بودن‌این دستگاه هم‌ازدیگر امتیازات آنست.

YORK · SHIPLEY, Inc.

YORK-SHIPLEY

YORK, PENNSYLVANIA 17405

Manufacturers of the world's most complete line of heating equipment

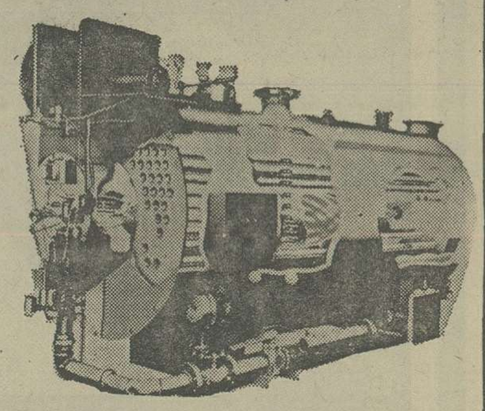

دیگ های بخار
دیگ های آبگرم
۷ تا ۱۰۰۰ اسب
برای فشارهای مختلف وانواع سوخت
ساخت کارخانه یورک شیپلی آمریکا

دیگهای یورک شیپلی دربیش از ۲۰۰ ساختمان درسراسر ایران مشغول بکارند

نماینده انحصاری شرکت سهامی ماستر تلفن ۸-۸۹۴۶۳۶

خیابان نادرشاه ـ شماره ۱۴۰

آگهی

سازمان‌ملل‌متحد به‌مناسبت دهه‌مبارزه علیه نژادپرستی وتبعیض نژادی طرح یك آرم پوستر *Emblem-Poster* که بازگو کننده پیکار این سازمان برای ریشه کن کردن نژادپرستی، تبعیض نژادی، آپارتاید و استعمار باشد میان علاقمندان در کشورهای عضو به‌مسابقه گذاشته است.

مشخصات آرم وپوستر که بطور جداگانه ارائه خواهد شد بشرح زیر میباشد:

۱ـ آرم: طرح آرم باید با مرکب سیاه روی کاغذ سفید کشیده شود. اندازه کاغذ ۲۹ر۷ × ۲۱ سانتیمتر وطرحی که روی‌آن پیاده میشود نبایداز ۱۲ × ۱۲ سانتیمتر تجاوز نماید.

۲ـ پوستر: آرم تهیه شده بایستی جزء اصلی پوستر باشد. اندازه پوستر ٤ر۵۹ × ٤۲ سانتی‌متر و می تواند حداکثر دارای چهار رنك باشد.

طرحها باید حداکثر تا ۲۱ بهمن ۲۵۳۵ بدفتر ارتباطات بین‌المللی‌وزارت اطلاعات و جهانگردی واقع در بولوار الیزابت شماره ۱۷٤ تحویل داده‌شود. هیات داوران از میان طرحهای رسیده بهترین را انتخاب و برای شرکت در مسابقه به سازمان ملل متحد ارسال خواهند داشت و سازمان مزبور ازمیان طرحهای رسیده از کشور های مختلف یکی را انتخاب و برنده نهائی در یکم فروردین ماه ۲۵۳٦ بوسیله دبیر کل سازمان ملل اعلام‌خواهد شد.

پوستر برنده مسابقه بوسیله سازمان ملل چاپو درسراسر جهان توزیع خواهد شد. برنده‌مسابقه‌مبلغ یك‌هزار دلار بعنوان پاداش نقدی از سازمان‌ملل دریافت خواهد کرد.

م‌الف ۲۵٦۳۹ ۱ـ٦

مختار از دامی دیگر رهید

از: سبکتکین سالور

ابن قدامه گفت : چه باید بکنیم ، آیا میلداری با او سخن بگوئیم ، نصیحتش کنیم.

حسین گفت ـ که نخواهد پذیرفت .

ـ نه، نه ، اورا پدارالاماره بیاورید ، من سعی میکنم او را راضی کنم.

ابن قدامه گفت ـ آیا در امان خواهد بود.

ـ جانش البته ... البته ...

ابن قدامه و حسین بهم نگریستند و عبدالله گفت ـ باید سوگندیاد کنید که این ماجرا را بکسی نگوئید. اگر مختار را بدینجا بیاورید و او با ما سر ناسازگاری داشته باشد من مجبورم او را بسوی مولایم بفرستم .

ابن قدامه گفت : و این خیانت است .

عبدالله گفت : بخدا سوگند اگر اینکار را نکنید ، او را پیش من نیاورید بد خواهید دید.. قسم بخورید که راز را فاش نخواهید کرد ، و او را ببهانه ملاقات باینجا بیاورید.

ابن قدامه و حسین بهم نگریستند ، عبدالله فریاد زد : ایاس .

ایاس بدرون آمد، ابن‌قدامه و حسین به ایاس نگریستند و عبدالله گفت : ایاس اگر این دو پیر سوگند یاد نکردند و برای آوردن مختار نرفتند ، هر دو را گردن بزن .

ابن قدامه گفت : بسیار خوب ، سوگند میخورم بخدای کعبه و بطلاق که بمختار نگوییم تو درباره او قصد بدیداری و پیغام ترا به بهترین وجهی به‌او میرسانم و آیات و احادیث برای او شاهد می‌آورم تا بفهمد نفع او در چه کاری است .

ـ بسیار خوب و توحسین.

ـ من نیز به طلاق سوگند یاد میکنم که مطیع دوستم قدامه باشم، هرچه او کرد بکنم .

ـ بسیار خوب، اینک بخانه او بروید ، اگر او را آوردید جایزه‌ای بزرگ خواهید گرفت، باید باو بگوئیم در امان است، فهمیدید ؟

آندو سر فرود آوردند و خارج شدند، و در راه ابن قدامه روی به حسین کرد وگفت ـ ای مرد ماباو چیزی نگفتیم ، من در صیغه سوگند گفتم که برای مختار از قرآن و احادیث شاهد میاورم تا او بفهمد که نفع او در چه کار است ، همینکار را هم کردم، جزاین است؟ هان ؟

حسین لبخند برلب گفت ـ نه، تو زیرکترین مردمانی .

ابن‌قدامه و حسین از خانه خارج شدند، سرکوچه راشد و چند شرطه ایستاده بودند، راشد بدیدن آنان پیش آمد و گفت ـ چه شده؟ پس او کجاست؟

ابن‌قدامه گفت ـ او بیمار و بستری است، به تب و لرز گرفتار است. بامیر بگوئید ما کوشش کردیم باو بفهمانیم که باید امیر را ملاقات کند، ولی دیدیم اگر در آنحال بیماری اورا مجبور کنیم که برخیزد، او شک خواهد برد، اطرافیانش نیز بهمچنین و آنکاری که شما نمی‌خواهید بشود می شود . جز اینست حسین ؟

ـ نه، نه اگر اصرارمیکردیم آنها می‌فهمیدند امیر قصد خاصی دارد که مختار را در آنحال بدارالاماره میخواند . راشد سرتکان داد و گفت ـ حق با شماست .

مختار در انتظار بازگشت کسانی بود که برای ملاقات با ابراهیم‌بن‌مالک‌اشتر فرستاده بود، که سعید (ابوعمرو)خبر داد ابن قدامه و حسین برای دیدار او آمده‌اند ، مختار خوشحال شد ، تصور کرد دو مرد نامی کوفه برای بیعت با او آمده‌اند پس دستور داد آن دو را وارد کنند ابن‌قدامه و حسین وارد شدند، پس از سلام نشستند و مختار گفت : ای عزیزان ، خوش آمدید و مرا سرافراز کردید.

ابن‌قدامه‌گفت:ای‌ابو الاسحاق ما فرستادگان عبدالله‌بن مطیع امیر شهریم ، وپیامی از او داریم .

مختار که دید اشتباه کرده، اندکی غمگین شد وگفت : امیر برای من چه پیغامی فرستاده؟

ابن قدامه‌گفت: او میخواهد ترابیند، در سلامت و امنیت بازخواهی گشت .

مختار کمی فکر کرد ، آنگاه برخاست و گفت : اندکی‌تامل کنید، تا آماده شوم.

حسین بدوستش نگریست و ابن قدامه آیه‌ای از قرآن‌مجید خواند که معنایش این بود ، کفار نسبت بتو حیله و مکر میکنند که ترا دچار کنند یا بکشند یا از شهرتبعید کنند.

مختار دریافت که قصد او چیست، پس شروع به لرزیدن کرد و فریاد زد ای سعید مرا تب و لرز گرفت چیزی بیاور بروی من بیفکن.

و آنگاه روی مخده افتاد و ناله کرد ، ابن‌قدامه و حسین بهم نگریستند و مختارگفت‌ـ از قول من بامیر بگوئید ، ناگهان بیمار شدم، بمحض‌آنکه بهتر شدم خدمت میرسم .

ابن‌قدامه وحسین برخاستند و سر فرود آوردند و خارج شدند، و در راه ابن قدامه روی به حسین کرد وگفت‌ـ ای مرد ماباو چیزی نگفتیم ، من در صیغه سوگند گفتم که برای مختار از قرآن و احادیث شاهد میاورم تا او بفهمد که نفع او در چه کار است ، همینکار را هم کردم، جزاین است؟ هان ؟

حسین لبخند برلب گفت ـ نه، تو زیرکترین مردمانی .

ابن‌قدامه و حسین از خانه خارج شدند، سرکوچه راشد و چند شرطه ایستاده بودند، راشد بدیدن آنان پیش آمد و گفت‌ـ چه شده؟ پس او کجاست؟

ابن‌قدامه گفت‌ـ او بیمار و بستری است، به تب و لرز گرفتار است. بامیر بگوئید ما کوشش کردیم باو بفهمانیم که باید امیر را ملاقات کند، ولی دیدیم اگر در آنحال بیماری اورا مجبور کنیم که برخیزد، او شک خواهد برد، اطرافیانش نیز بهمچنین و آنکاری که شما نمی‌خواهید بشود می شود . جز اینست حسین ؟

ـ نه، نه اگر اصرارمیکردیم آنها می‌فهمیدند امیر قصد خاصی دارد که مختار را در آنحال بدارالاماره میخواند . راشد سرتکان داد و گفت ـ حق با شماست .

وقتی ابن قدامه و حسین رفتند مختار روی بهسعیدکرد و گفت‌ـ پیداست که‌حاکم قصد مرا دارد و آرام نخواهد نشست. بیم دارم ایاس‌باعده‌ای بخانه من حمله کند تا مرا دستگیر سازند. برو شمشیر ـ زنان ثقیف را خبر کن ، آنها را در خانه من و خانه های مجاور جای بده .

ابوعمروگفت ـ مولای، من اگر چنین است باید زود تر شروع کنید .

ـ آری ولی تا ابراهیم با من بیعت نکند مشکل ما ازپیش برداشته نخواهد شد . فعلا برو آنان را خبر کن،همچنین هر را بگو با چندتن‌ازآزادگان بیاید .

ـ بسیار خوب... دیگرامری نیست ؟

ـ نه برادرم .

سعید سر فرود آورد واز در خارج شد مختاررا با افکار و نقشه‌های درهم وپیچیده‌اش تنها ماند ..

★

هر در ایوان خانه درحال پاک کردن وجلا دادن‌سلاحش بود، کمی دورتر ازاوسلیمان قرآن میخواند ، فتان با ظرفی میوه از اطاق بیرون آمد ، میوه را جلوی هر نهاد ، سلیمان از گوشه چشم مراقب او بود لبخند برلب آورد ، فتان بشمشیر هر نگاه کرد و گفت ـ این چگونه شمشیری‌که است، من تاکنون شمشیری‌که خمیده نباشد ندیده بودم .

ـ این شمشیر اسواران است، یعنی سواران جنگی‌زمان ساسانیان، بلند و پهن‌ودودم، که بهترین آنرا مولای ماعلی علیه‌السلام داشت .

ـ ذو الفقار .

ـ بله ... ذو الفقار، نگاه‌کن، شمشیر دودم و راست است از بالا پهن که هر چه بنوک نزدیک میشود باریک میشود، وسط از دسته تا نوک در هر دو طرف پرآمدگی دارد، درست مثل ستون فقرات‌انسان یا حیوان ، شمشیر های کج اعراب یک طرفه است و این قسمت پهن که نمیبرد در یک طرف و قسمت برنده در طرف دیگر است، ولی این شمشیر دودم است. بهمین‌علت ، یعنی بعلت داشتن دو فقره دراین طرف و در پشت، به ذو الفقار معروف شد. بکار بردن این نوع شمشیرها درحالیکه‌پیاده هستیم کار سختی است، فقط مردی بسیار قوی میتواند در حالیکه سوارنیست این‌شمشیر را حمل کند وباآن بجنگد .

سلیمان که به آن دو نگاه می کرد گفت‌ـ و مولای ما پیاده می‌جنگید واین شمشیر رابکار میبرد . البته نه درهمه‌جنگها، در جنگ های‌اول پیاده‌بودند، بعد سواره می جنگیدند ... در بدر، در احد در خیبر ... پیاده جنگید و مردانه جنگید..

فتان گفت ـ من ازاحکم شنیدم که مولای مادربدر واحد وخندق ذو الفقار را نداشت ، پس از فتح مکه صاحب ذو الفقار شد . ـ می‌ـ گفت شنیده که پس از فتح مکه رسول خدا حضرت علی (ع) را مامور کرد تامعبد منات را که در ناحیه (مشلل) بین مکه و مدینه بود ویران کند، مولای ما معبد راویران کرد، هرچه در معبدبود بمکه برد ، دوشمشیر جزو غنائم بود باسم (مخذم) و (رسوب) رسول خدا آندو شمشیر را به مولای متقیان بخشید و ذو الفقار همان (مخذم) است .

هرگفت ـ این احکم کیست که‌چنین داناست ... زیرا من از نابدریم زهیر نیز همین راشنیدم.

سلیمان گفت ـ احکم زنی‌است فاضل، که احادیث و اخبار میداند، و در قرائت‌قرآن مجید استاداست فتان هفته‌ای دوروز بمجلس‌درس او میرفت .

ـ هرسه سکوت کردند ،گوئی چیزی برای گفتن نداشتند، یاهر سه میخواستند در باره یک موضوع سخن بگویند ولی‌می ـ خواستند دیگری شروع کند ، و بالاخره فتان سکوت را شکست و گفت ـ پدر . آیا کاری که مامیکنیم صحیح است .

ـ منظور تو حمایت از مختار است ؟

ـ بله.مقصودم حمایت ازمختار است .

هرگفت چرا صحیح نباشد ؟ فتان .

ـ تو این مردم را نمیشناسی هر، اینها بد عهدترین ، ناسپاسترین مردم روی زمین هستند ، وانگهی اگردر جنگ شکست بخورید، خطر برای ماست نه‌برای آنها، شاید مختار را گردن بزنند، ولی بقیه در پناه اقوام وبستگان و قبیله خود از خطر میرهند ، چنانکه دیدیم ، اما ما در پناه‌کدام قبیله ، کدام بزرگ از خطریرهیم، بخدا قسم تمام اسراری احرار را گردن میزنند خانمان مارا بر باد میدهند ، آنها از اتحاد ما ، از گرد آمدن ما بیم دارند .

هر بسلیمان نگاه‌کرد و سلیمان گفت ـ بله ، حق با اوست ما بیشتر در خطر هستیم تا احرار ، زیرا عده‌ای از یک قبیله یا بقول خودشان از یک بطن با ماهستند وعده‌ای علیه ما و دشمن ما ، اگر ما فاتح شویم آنها که با ما هستند نخواهند گذاشت آنها که یادشمن مابودند مجازات شوند و همچنین بالعکس ولی ما از این امتیاز برخوردار نیستیم . گامشده که در جنگها مثلا یمانی هائی که در دوسپاه هستند روبروی هم قرار نمی‌گیرند ، یمانی بامضری میجنگد ـ و یمانی طرف دیگر بامضری این طرف .

ـ هر آه کشید و گفت ـ پس اسلام نتوانسته این همبستگی قبیله‌ای را از بین ببرد ؟

ـ در ابتدا از بین برد ، ولی بعد که همه مسلمان شدند ،دوباره آنحالت بجای خود بازگشت.

آگهی تبدیل سهام

چون طبق تصمیم مجمع عمومی فوق‌العاده مورخ ۲۵ر۱۰ر۲۵۳۵ کارخانجات پشمبافی افشار شرکت سهامی عام کلیه سهام بی‌نام شرکت به سهام بانام تبدیل گردیده لذا در اجرای ماده (٤٤) قانون اصلاحی تجارت مراتب باطلاع‌عموم سهامداران میرسد تا از تاریخ انتشار اولین آگهی ظرف‌مدت شش ماه بمرکز شرکت واقع در خیابان شاه ساختمان رویال طبقه چهارم مراجعه وشسبت به تبدیل سهام خود اقدام‌نمایند بدیهی است پس از انقضاء مهلت مذکور سهام بی‌نام شرکت باطل شده تلقی میگردد.

محمد صادق افشار

رئیس هیئت مدیره و مدیرعامل کارخانجات پشمبافی افشار (شرکت سهامی عام)

قابل توجه صاحبان صنایع

کارخانجات ـ اماکن عمومی ـ انبارها ـ سازمان های دولتی ـ شرکت‌های خصوصی

سازمان آتش نشانی و خدمات ایمنی پایتخت

بمنظور جلوگیری از فوت وقت در اعلام آتش‌سوزی در نظر دارد سیستم اعلام حریق اتوماتیک بنحوی که‌ارتباط بین محل آتش‌سوزی باسازمان آتش‌نشانی مستقیما بطریق اتوماتیک وبدون نیاز بمتلفن ویا شخص، دایر نماید.

بدیهی است هزینه متعلقه بایستی از طرف درخواست کننده پرداخت شود.

لذا خواهشمند است در صورت تمایل آمادگی خود را **به سازمان آتش نشانی و خدمات ایمنی پایتخت** اعلام و در صورت نیاز به اطلاعات بیشتر در ساعات اداری با ۹۵۹۹۵۵ تماس حاصل فرمائید.

مدیر عامل سازمان آتش‌نشانی وخدمات ایمنی پایتخت

اطلاعیه اداره راهنمائی ورانندگی تهران

بمنظور تسریع در حرکت وسائط نقلیه در محدوده خوش جنوبی از تاریخ ۲۹ر۱۰ر۲۵۳۵ مقررات زیر بمورد اجرا گذارده می شود واز رانندگان محترم پایتخت انتظار دارد دراجرای آن با مامورین راهنمائی ورانندگی همکاری و تشریک مساعی فرمایند .

۱ـ خیابان خوش جنوبی حد فاصل خیابان هاشمی تا خیابان آذربایجان از جنوب بشمال یکطرفه میباشد .

۲ـ خیابان خوش شمالی حد فاصل خیابان آذربایجان تا خیابان رضائیه دو طرفه خواهد بود .

جامع ترین کتابیکه تاکنون درباره امتحانات نهایی و کنکور سراسری منتشر شده و موفقیت شما را تضمین می‌نماید .

راهنمای امتحانات نهایی و امتحانات عمومی دانشگاه

ویژه دانش آموزان و داوطلبان ششم طبیعی و امتحانات عمومی دانشگاه حاوی: کلیه سئوالات ، پاسخها ، حل‌مسائل و بارمهای مربوط به‌امتحانات نهایی کشور از بدو امتحانات نهایی ، تا آخر سال ۳۵ و ۷ دوره کامل سئوالات و پاسخهای کنکور سراسری در ۱۱۱۰ صفحه

تالیف : احمد رادمرد منتشر گردید

مراکز پخش در تهران و شهرستانها :

کلیه فروشگاههای انتشارات امیر کبیر و کتابفروشیهای مهم

آگهی مزایده اجاره زمین شهرداری فشم

شهرداری اوشان فشم میگون به استناد بند یك از نهمین جلسه مورخ ۱ر۱۰ر۳۵ انجمن شهر و تبصره ٦ ماده ۹٦ قانون شهرداریها یك‌قطعه زمین (گورستان متروکه) متعلق بشهرداری را از طریق مزایده و بشرح زیر باجاره واگذار می نماید .

۱ـ مدت اجاره از تاریخ عقد قرارداد حداکثر دو سال خورشیدی است .

۲ـ مال‌الاجاره سالیانه از ٦۰۰۰۰ ریال کمتر نباید باشد .

۳ـ پیشنهاد دهندگان باید ۵٪ مبلغ پیشنهادی را بعنوان سپرده شرکت در مزایده وجه نقد بحساب ۱۰۰۱۷ شهرداری نزد بانکملی شعبه فشم واریز وفیش آنرا ضمیمه پیشنهاد خود نمایند.

٤ـ رعایت منع مداخله کارمندان دولت مصوب سال ۱۳۳۷ الزامی است.

۵ـ پیشنهاد دهندگان بایستی پیشنهادات خود را حداکثر تا ساعت ۱۲ روز ۷ر۱۱ر۳۵ بدفتر شهرداری تسلیم ورسید دریافت‌دارند، پیشنهادات رسیده در همانساعت در کمیسیون مربوطه بازوقرائت خواهد شد .

٦ـ حضور پیشنهاد دهندگان در جلسه مزایده آزاد و شهرداری در ردیا قبول یك یا کلیه پیشنهادات مختار است .

۷ کلیه هزینه های مربوطه بعهده برنده مزایده خواهد بود .

۸ـ سایر شرایط مربوطه در شهرداری موجود است که می توانند به شهرداری مراجعه وراهنمائی شوند .

پرویز آرین‌نژاد شهردار

نمایشگاه جهانی عکس در کرمان

در این نمایشگاه که باهتمام هواپیمائی ملی ایران «هما» در کرمان برگزار میگردد ۴۳۴ عکس از ۱۷۰ عکاس از ۸٦ کشور جهان در معرض تماشا قرار میگیرد. هواپیمائی ملی ایران «هما» از علاقمندان دعوت میکند تا از این نمایشگاه بزرگ و استثنائی دیدن فرمائید .

۲۸ دیماه تا اول بهمن ماه ۲۵۳۵ شاهنشاهی کرمان، خانه شهر تالار کوروش ـ از ۹ صبح تا ۱ ـ ٤ تا ۸ بعدازظهر (ورود برای عموم آزاد است).

هواپیمائی ملی ایران «هما» درخدمت هنر

هواپیمائی ملی ایران . هما .

اختصاصی اطلاعات

۲

گفتگو با استانداران در تهران

اکبرزاد:
استاندار اصفهان

عباسعلی منیعی :
استاندارسیستان‌وبلوچستان

عطاءاله معتدل :
استا ندار گیلان

اصغر افراسیابی :
استاندار ایلام

امیر حسین امیر پرویز ::
استاندار کرمانشاهان

نیازهای مهم استانها به «راه» حل می‌شود

برای رفع کمبود نیروی انسانی،
استانداران چاره‌اندیشی میکنند

نکات مورد نظر استانداران

۱ توجه به‌ورزش‌روستائیان

۲ بالابردن سطح درآمد روستائیان

۳ مشارکت روستائیان در اجرای برنامه‌های عمرانی

استانداران درباره روستاها چه گفتند؟

★ استاندار ایلام: کشاورزی « دیم » باید به مکانیزه تبدیل شود.

★ استاندار کرمانشاهان با توسعه آموزش کوتاه مدت حرفه‌ای ، کمبود نیروی انسانی راجبران میکنیم .

★ استاندار سیستان و بلوچستان : برای‌جبران عقب ماندگیهای روستا های‌سیستان‌وبلوچستان برنامه‌های‌فشرده‌ای‌اجرا میشود

★ استاندار اصفهان : برای سرعت‌بخشیدان‌به کار ها از مشارکت‌مردم سود می بریم .

★ استاندار گیلان : اجرای طرح «شهر بزرگ» در رودسر مشکل‌مسکن را حل میکند .

★ استاندار سمنان :با تلاش همه جانبه‌مشکلات سمنان را ازبین میبریم.

اشاره:

★ انعکاس نظرات و پیشنهاد ها و قسمتهائی ازبرنامه کار بعضی از استانداران در شماره گذشته روزنامه اطلاعات ، همانطورکه انتظار میرفت مورد توجه گروه کثیری از خوانندگان علاقمندما در شهرستانها قرار گرفت و حتی موجب بحث وگفتگو های بسیاری در محافل اجتماعی شهرستانها شد .

استانداران که از روزشنبه ۲۵ر۱۰ر۳۵ کنفرانس بزرگو مهم خود را در تالار وزارت کشور آغاز کرده‌اند .

با خاتمه کنفرانس به مناطق مورد ماموریت خود مراجعت میکنند و یقینا هر یک با آگاهی ، مسئولیت و اختیارات‌بیشتر بادامه کار خواهند پرداخت .

آنچه که در زیر می‌آید ، حاصل گفتوگوی خبرنگار ما است با چندتن دیگر از استانداران در زمینه مسائل شهر های مورد ماموریتشان حاوی نکات حائز اهمیتی است .

از: اکبر شیرازی

استان اصفهان

اکبرزاد استاندار اصفهان در گفتگو با خبرنگار اطلاعات اظهار داشت همکاران ما در سازمان های مختلف اداری استان اصفهان ، کوشش می‌کنند تا سرحد امکان.نیاز های اساسی را برآورده کنند و در این راه ازهیچ‌کوششی‌فروگذار نخواهند کرد . البته نارسایی هائی ممکن است وجود داشته باشد . ولی وقتی احساس مسئولیت بودومدیریت صحیح، همیشه نتیجه مطلوب بدست خواهد آمد ، اصولا میتوان ذکر نمود . مشکل اساسی‌بدان شکل که مطرح باشد در منطقه اصفهان وجود ندارد .

تامین رفاه عمومی

استاندار اصفهان اضافه کرد : تامین ارزاق عمومی ، تامین آب مورد نیاز وسایر خدمات شهری وخدمات‌رفاهی در سطح استان و روستا ها هنگامی میسر است که‌دستگاه هامجهز باشندو کوشش‌بکنند.

اصولا باید برای سرعت بخشیدن به کار ها ، آنهم‌بنحو خوب و صحیح ازمشارکت واقعی مردم سودبرد . هنگامی میتوان از مشارکت سودبرد که شخص احساس « تعلق»به‌محل داشته باشد . در آن موقع حداکثر نتیجه حاصل می‌شود

باید انرژی هارهاشوند

اکبرزاد در پاسخ سئوال خبرنگار اطلاعات که در باره نحوه مشارکت مردم و رفع کمبود مسکن پرسیده بود ، گفت :

کوشش بیشتر براینستکه انرژیها آزاد شوند و وقتی مردم ، در فضای باز احساس مسئولیت کردند ، خودشان باانرژی کافی به مشارکت هر چه بیشتر توجه پیدا میکنند .

مشکل مسکن هم مسئله‌ای نیست که‌بتوان‌تنها با دستور-العمل ها و آئین‌نامه های تنظیم شده و بدون درنظر گرفتن مقتضیات . حل شود . مسکن مستلزم اعمال یک سیاست دقیق و مشخص در بهره وری اززمین‌ورفع اشکالات درمقررات آن است .

رفع ابهام

در اصفهان‌بخش خصوصی در این امر مشارکت کرده و اگر ابهام هایی که در نقشه‌های جامع شهری‌وجود داردهرچه زودتر حل شود ، بهتر میتوان این مشارکت را افزایش داد . به موازات فعالیت و مشارکت بخش‌خصوصی درزمینه‌مسکن، بخش دولتی هم در این مورد فعالیت دارد ولی کیفیت‌حاصل شده نشان می‌دهد با رفع نقایص که ذکر شد میتوان از مشارکت بخش خصوصی بیشتری‌بهره برد .

استان گیلان

چون شنیده شد طرحی در دست تهیه است که ازبندر پهلوی در مسیر دریای خزر تا یکی از شهر های گیلان یا مازندران خط‌آهن برقی‌کشیده شود ، باردیگرخبرنگاراطلاعات با عطاله معتدل استاندارگیلان تماس گرفت و نظر ایشان رادر این باره جویا شد استاندار گیلان توضیح داد : درواقع چنین طرحی‌وجود دارد و از مدتی پیش‌کارشناسان به‌بررسی امکان انجام آن و تهیه طرح سرگرم هستند .

عبور مترو از بندرپهلوی تا رودسر

استاندارگیلان درتوضیحات خود اضافه کرد : این طرح که فعلا در دست تهیه است و در برنامه عمرانی ششم منظور خواهد شد ، درابعاد بسیار وسیعی مورد نظر است . در حقیقت‌این طرح شامل‌شهربسیار بزرگی نیز می‌باشد کـه تمام امکانات رفاهی‌در آن گنجانیده شده است . قبل‌ازهرچیزوسیله سریعی در نظر گرفته خواهد شد ، ممکن‌است این وسیله‌ترن برقی باشد یا مترو و یا وسیله مطمئن‌تر دیگر .) که برای هر شخص این امکان را فراهم آورد که اگر مثلا ساعت ۲بعد از ظهر در شهری از شهر های مسیر ، کاری‌دارد وبایدحضور پیدا کند ، بتواند در ساعت معین درایستگاه‌وسیله سریع-السیر حضور یابد و در ساعت مشخص سوار شودوبه موقع به مقصد برسد و بهمین جهت استکه در مورد انتخاب وسیله که ترن برقی باشد یا مترو و یا وسیله دیگر ، هنوز به‌نتیجه مثبت نرسیده‌ایم .

شهری با تمام وسایل

عطاءاله معتدل افزود : این شهری که مورد بحث است و در طرح‌پیشنهادی‌مطرح خواهد بود، شهری‌است‌باتمام امکانات لازم و وسایل رفاهی ، سینما، بوتیک ، رستوران ، سوپر-مارکت و دهها فروشگاه‌مراکز دیگر . سعی خواهد شد این شهر به صورت مرکز سکونت در آید . حال ممکن است شخصی خـانه‌اش در این مرکز شهر که در رودسرواقع خواهد بود باشد ولی محل کارش در رشت ، لاهیجان یا حتی بندر پهلوی ، این شخص میتواندصبح‌باوسیله‌سریع‌السیر به محل کار خود واقـع در بندر پذلوی برود وعصرهنگام، با همان وسیله و به‌راحتی یا کمترین وقت ممکنه ، به مرکز شهر باز گردد . حتی ممکن است مدرسه بچه‌اش در شهر دیگر باشد و یا همسرش در محل دیگری مشغول‌به‌کارباشد، هیچ تفاوتی نخواهد داشت .

همه آنها میتوانند بعد از پایان کار یا مدرسه به منزلشان در مرکز شهر که در رودسر قرار دارد باز گردند .

استاندارگیلان اضافه کرد : اگر این طرح به تصویب برسد ودر برنامه ششم منظور شود، ضمن اینکه بسیاری از مشکلات مسکن‌درشهرهای گیلان‌برطرف می‌شود،چهره‌این منطقه رانیز دگرگون خواهد ساخت .

استان سمنان

ایرج علومی استاندارجدید سمنان که دو سه روز قبل‌از تشکیل کنفرانس‌استانداران به این سمت منصوب شده است در پاسخ سئوالات مربوط به آن منطقه گفت : هنوز مطالعات خود را در زمینه های مختلف و اولویت نیاز ها و تنگناهای سمنان شروع نکرده‌ام وبهمین جهت مطالب قابل بحثی برای گفتن ندارم ولی آنچه لازم به یادآوری است ، اینست که ، استان سمنان نیاز فراوانی به توجه همه‌جانبه در جهت رفع کمبود های‌آموزشی و تاسیس مدارس تازه ، تامین بهداشت و درمان روستا ها و تامین وسایل رفاهی، جاده‌وارتباطات وسایر مسایل‌شهری وروستایی و رفاهی دارد که بتدریج و پس‌از تعیین اولویت‌ها بمرحله اجرا درخواهد آمد .

استان ایلام

اصغر افراسیابی استاندار ایلام در پاسخ سئوال مربوط به راه های آن منطقه گفت : منطقه ایلام هم‌چون سایرمناطق دیگر کشور که در حال تحرک و پیشرفت است ، با تنگنا ها و مشکلاتی روبرو است ولی خوشبختانه با کوشش‌مسئولان و ماموران ، براین گونه‌تنگنا ها غلبه می یابیم و براحتی به انجام وظایف می پردازیم .

کمبود نیروی انسانی

استاندار ایلام اضافه کرد: از دیگر تنگنا های این منطقه، کمبود نیروی‌انسانی ومهندس و تکنیسین است برای راه‌سازی و سایر کار های عمرانی ،ولی این مشکلات را هم بسرعت برطرف می کنیم و برابربرنامه های تنظیمی ، کار ها بویژه راه‌سازی را به انجام خواهیم رساند . البته مشکلاتی چـون کمبود مصالح ساختمانی و پیمانکار نیز وجود دارد .

۶۰ گروه کشاورزی

افراسیابی دردنباله گفتگوی خود اضافه کرد : با تشکیل ۶۰ گروه کشاورزی، برای‌حفر چاه های عمیق و استفاده از رودخانه ها ونصب موتورپمپ بر روی رودخانه ها به تعداد قابل توجه ، باعث پیشرفت‌امر کشاورزی دراین‌منطقه گردیده است . یکی از برنامه های ما اینست که با تشکیل کمیسیون هایی‌جهت‌مطالعه‌برای‌برگرداندن رودخانه ها در بعضی ازنقاط، آب این رودخانه ها را بطور انحرافی به زمین های قابل کشت منتقل نمائیم و تاکنون در چندین منطقه دست به‌چنین اقدامی زده‌ایم که با توفیق همراه بوده است .

★ فعالیت های ورزشی

استاندار ایلام پیرامون‌فعالیت های ورزشی گفت ، همانطور که اطلاع دارید ، تربیت‌بدنی زیرنظر اداره آموزش وپرورش قرار گرفته ولی با احداث چندین باشگاه‌جدید میدان‌های ورزشی و استادیوم های سرپوشیده و بزرگ فعـالیت های گسترده‌ای را برای تعمیم ورزش آغاز کرده‌ایم.همچنین چندین استخر شنا تدارک دیده‌ایم و برنامه های مفصلی درپیش داریم و مطمئن باشید ورزش ایلام از صورت رکود خارج خواهد شد .

استان کرمانشاهان

امیرحسین امیرپرویزاستاندار کرمانشاهان درپاسخ این‌سئوال که‌چه‌مشکلاتی‌ممکن‌است‌وجود داشته باشد که موجب کندی پیشرفت گردد گفت : استان کرمانشاهان منطقه‌ای است حاصلخیز که به علت وجود منابع سرشار ، تنگنا های موضعی دارد و اگر تنگنایی باشد ، ناشی از پیشرفت‌سریع است ، بنابر این اگر مسائلی مطرح باشد،در توسعه‌اقتصادی و تنظیم برنامه های عمـرانی هماهنگی بوجود خواهد آمد.

افزایش مصرف

استاندار کرمانشاهان درباره مسائل عمرانی اظهار داشت : اگر منظوربرنامه های‌ساختمانی است ، باید پذیرفت افزایش مصرف باعث کمبود مصالح ساختمانی گردیده‌است و بهمین جهت پیشرفت سریعی‌در امور عمرانی نداشتیم ، ولی در ۶ ماهه دوم‌سال و قبل‌از شروع زمستان ، تامین کمبود ۶ماهه اول را پی‌گیری کرده‌ایم و باید قبول کرد ، موضوع به مصالح ساختمانی هم ختم نمی شودو عدم نیروی انسانی‌هم درمراحل پیشرفت موانعی ایجاد می‌کند، با این حال توسعه آموزش حرفه‌ای به‌مقدار زیادی جبران

موفقیت های ورزشی

استاندار کرمانشاهان ضمن اشاره به مسایل شهری کرمانشاه که انجمن شهر و شهرداری‌باید به اتفاق نقایص شهری را حـل کنند، اضافه کرد: امسال تیم فوتبال کرمانشاه وارد گروه تیم های ۱۶ گانه جام‌و لیعهدگردید که از اهمیت زیادی برخوردار است.خوشبختانه فعالیت جدیدی شروع شده و تدارک کافی‌برای باز سازی ورزش کرمانشاهان‌و موفقیت های ورزشی جـوانان این «خطه»،درمیدان های ورزشی سالن چهار هزار نفری سرپوشیده پی‌گیری‌می‌شود و درهمه مراکز شهری‌هم ایجاد تاسیسات‌ورزشی ادامه خواهد یافت وامیدوارم از استعداد جسمی جـوانان استان بیشتر از گذشته استفاده کنیم.

درجلسه‌کنفرانس‌استانداران که درتالار وزارت کشور تشکیل شد ، چند تن ازوزرا شرکت کردند .

نکات مورد نظر استانداران

۱ توجه به‌ورزش‌روستائیان

۲ بالابردن سطح درآمد روستائیان

۳ مشارکت روستائیان در اجرای برنامه‌های عمرانی

این نقیصه را خواهد کرد . درواقع بایدبرای جبران‌کمبود نیروی انسانی ، به آموزش حرفه‌ای کوتاه مدت روی‌آورد.

مشکل اساسی نداریم

امیر حسین امیر پرویز در گفتگوی خود اضافه کرد ، از نظر مسایل رفاهی باید بگـویم هیچگونه مشکل اساسی نداریم . مواد غذایی در دسترس عموم قرار دارد و همه باید خود را آماده کنیم برای تامین یکبرنامه ۵ ساله عمرانی و استانی . در این برنامه آنچه باید از اولویت برخوردار باشد. مسئله تولید است که باید رفاه را از این طریق هم دنبال کرد.

★ مشکل‌راهسازی‌درکوهستان

استاندار کرمانشاهان پیرامون راهسازی در منطقه گفت: خواه ناخواه مشکل راهسازی در مناطق کوهستانی وجود داردو از طرفی پرخرج هم هست . از این‌جهت است که باید با افزایش تولید و تحصیل اعتبارات لازم، برای اینگونه کارهای پرخرج تسهیلاتی فراهـم کنیم در برنامه کار، توسعه دانشگاه از اولویت خاصی برخوردار است و چیزی که بیشتر در « مد» نظر است‌در واقع کار زیر بنایی می شناسیم، مسئله مسکن است. در برنامه های باقی مانده امسال و سال آینده، کار مسکن نیز از اولویت خاصی برخورداراست . سازمان اوقاف و شرکت های تعاونی مسکن برنامه‌های اساسی و وسیعی برای خانه سازی در استان راشروع می کنند که‌اساس آن جلوگیری از وارد شدن‌زمین های شهری در بورس معاملاتی است . بااستفاده از قوانین‌مملکتی زمین به قیمت مناسب برای تامین مسکن جهت مردم قرار میگیرد.

وی با اشاره به وضع تلفن وارتباطات گفت: اخیرا ۳ هزار شماره تلفن به کرمانشاه داده شد.

تهیه روغن صرف نمی کند

مشکل اساسی نداریم

کرمانشاه صاحب خط آهن می شود ؟

امیر حسین امیر پرویزی در پاسخ این سئوال که آیا ایجاد خط آهن برای منطقه کرمانشاه طرحی در برنامه ارائه شده یا خیر.

گفت: این موضوع بنیادی است که‌باسیستم ارتباطی مختلف مربوط است . راه آهن نیزباید دراین کانال مورد بررسی قرار گیرد ودر برنامه عمرانی ششم، در مطالعه خطوط ارتباطی غرب باشمال و جنوب و مرکز ایران مورد بررسی قرار می گیرد و باتوجه به هزینه‌ای که خـواهد داشت اولویت آن تعیین مـی گردد.

بایددید چه خرجی دارد وچه بازدهی که در برنامه ششم همه ضوابط بر اساس بازدهی و اولویت‌مورد توجه قرارخواهد گرفت و پیش از مبانی احساسی مورد ارزیابی و توجه قرار می گیرد.

استان سیستان وبلوچستان

مهندس عباس علی منیعی استاندار سیستان و بلوچستان، درباره برنامه‌های زیر بنایی فشرده برای جبران عقب افتادگی های این منطقه گفت : تنگنا های سیستان و بلوچستان از نبودن نیروی انسانی ماهر خودازدکتر ومهندس گرفته تا کارگر ماهر و نیمه ماهر ساختمانی وکشاورز متخصص ریشه می گیرد.

★ برنامه های زیر بنائی

این تنگنا هارا بصورت سریع نمی توان بر طرف کرد، لازمه‌اش این است که برنامه های زیربنایی اجرا گردد. در بخش های‌صنعتی متفاوت‌سرمایه گذاری های‌وسیع بشود. در صنایع و کشاورزی باید چنان جاذبه و انگیزه‌ای ایجاد گردد تا افراد تحصیلکرده هم به این صنایع جذب و جلب بشوند . وی اضافه کرد: در گذشته از برنامه های زیر بنایی درحد مورد نیازهم بهره‌مندنبوده، برای آنکه پذیرش کافی جـهت پیاده کردن برنامه های رفاهی و اقتصادی پیدا کند . ضرورت‌براین استکه اولویت را به همین‌برنامه بدهیم.

جبران عقب افتادگی‌ها

استاندار سیستان وبلوچستان در گفتگوی خود اضافه کرد : طی چهار سال اخیر که به امر شاهنشاه آریامهر برنامه هـای فشرده‌ای‌برای‌جبران عقب افتادگی های گذشته‌سیستان و بلوچستان اجرا می شود ، تکیه به برنامه های تامین آب و برق ، ایجاد راه وارتباطات مخابراتی ، آموزش وسیع و بهداشت تکیه شده و دراین موارد، پیشرفتهایی حاصل گردیده‌است ، ولی برنامه مهم دیگر ما ، توسعه روستاها وبالا بردن درآمد زارعین از طریق کشاورزی و هم از طریق صنایع کوچک دستی و بومی می باشد که در کنار این هدفها، ایجاد راههای روستایی،تامین‌آب زراعتی در درجه اول قراردارد وبرنامه های تامین مسکن و تسهیلات شهری در مراحل‌بعدی است .

تامین بهداشت

مهندس صنیعی اضافه کرد : آموزش و پرورش به معنای‌عام ودر تمام سطوح و مخصوصا مبارزه با بی سوادی وجهالت که در سطح بالایی دراین منطقه وجود دارد ، غافل نیستم.همین تامین بهداشت ودرمان و مبارزه باامراض بومی هم از اهمیت ویژه‌ای برخوردار است .

ورزش در روستاها

استاندار سیستان‌و بلوچستان پیرامون تعمیم ورزش در ایـن منطقه اشاره کرد : فعالیت های همه‌جانبه‌ای برای پیشرفت و ورزش دراین‌استان آغاز شده و طرح های مختلفی در دست اجراست کـه‌شامل احداث استادیوم‌ورزشی و میدان های مختلف ورزش می باشد .

توضیح و پوزش

● در تیتر مطلب مربوط به گفت وگو با استانداران‌که درشماره گذشته اطلاعات درج شد ، در چاپخانه اشتباهی‌رویداده بود که قطعا خوانندگان عزیز متوجه آن شده‌اند . با توضیح بر اینکه عبارت صحیح تیتر « برای اجرای طرح های عمرانی استانداران از مردم یاری خواستند » بوده است از خوانندگان گرامی بخاطر این اشتباه پوزش می‌طلبیم .

نیازمندیهای اطلاعات

برای دادن آگهی تلفنی باشماره‌های ذیل تماس حاصل فرمائید
تلفنهای: ۳۱۱۲۲۹-۳۱۱۲۳۰

آپارتمان فروشی

آپارتمان ۲ و ۴ اطاق‌خوابه در بخارست، گاندی، پهلوی، یوسف آباد، جردن از ۶۶۰ الی یک میلیون و چهارصد هزار تومان‌فروشی ۸۳۴۵۷۰ ۸۳۲۷۴۱ آ_۴۱۷ ۱_۲۵

آپارتمان فروشی تهران‌پارس
باوام بانکی ۱۵۰هزارتومان پیش‌قسط باقساط ۱۵ ساله از یک الی ۵ اطاق تلفن ۷۸۲۰۳۰ و ۷۸۰۰۶۱ آ_۲۴۷

بهترین نقطه تخت جمشید آپارتمان فروشی ۷۵۰ هزار تومان ۲۳۶۲۶۲ و ۲۳۰۴۲۵ ۱_۷۲۲

آپارتمان
۳ و ۴ و ۵ اطاقه باقیمت‌مناسب نقد و اقساط تلفن ۷۹۴۶۰۴ آ_۴۴۶

چند دستگاه آپارتمان ۱و۲و۳ اطاق خوابه حوالی داودیه و خواجه عبدالله انصاری با قیمت های مناسب فروشی ۲۲۸۹۷۱ ۱_۱۴ آ_۶۱۱

۵۰ دستگاه آپارتمان‌زیر ۱۰۰ متر مربع خریداریم تلفن ۶۸۷۶۸۴

آپارتمان های فروشی تلفن ۹۲۱۶۵۰

آپارتمان قسطی تهران‌پارس فقط با ۱۸۵ هزار تومان پیش قسط ۷۸۱۹۱۸

آپارتمانهای مهندسی ساز در بهترین نقاط الهیه و خیابان فرشته مابین پهلوی وجردن آماده برای فروش تلفن ۶۵۵۷۶۸ ۱_۳ آ_۱۱۳۳

توجه : توجه
آپارتمان های۳و۴ و ۵اطاقی باکلیه وسایل و پارکینگ و شوفاژ روشن و آسانسور و ساختمان های مستقل درمیدان فرح آخر ۴۵ متری سیدخندان ومیدان هفت حوض و فلکه اول تهران پارس و بهترین میادین و خیابان های نارمک به قیمت های ۳۸۰ و ۴۴۰ و ۴۵۰ و ۴۶۰ و ۴۷۰ و۴۹۰ و۶۸۰و ۶۹۰ هزار تومان و ۱۸۲۰۰۰۰تومان و۲۶۰۰۰۰۰ تومان بفروش میرسد تلفنهای ۷۹۱۵۵۴ و ۷۹۵۷۷۱ ۱_۴ آ_۴۱۴

زیر زمین و همکف ۹۳۵۴۴۷

خیابان فرح
آپارتمان ۲ و ۳ اطاق خوابه شخصی ساز فروشی ۸۵۳۸۰۷ ۱_۳ آ_۱۰۷۰

چند دستگاه آپارتمان نوسازلوکس با پارکینگ در خیابان قدیم‌شمیران خیابان خواجه عبدالله انصاری بفروش میرسد ۸۴۱۵۵۸

اکازیون واقعی
آپارتمانی واقع در طبقه دوم خیابان یوسف آباد خیابان‌بیستون دارای‌یک اطاق خواب و سالن و نهارخوری هال تلفن مستقل ، شوفاژ ، کولر، به علت مسافرت بدون واسطه‌فروشی قیمت مقطوع ۵۳۰ هزار تومان تلفن ۶۳۵۵۳۷

ازآپارتمان های فروشی زیر کریمخان زند بازدید فرمائید
۳و۴ اطاق‌خوابه‌مهندسی ساز دارای شوفاژ آسانسورپارکینگ‌انباری مستقل فیش تلفن‌موکت آدرس : بهجت آباد از کریمخان‌زند بطرف‌تخت جمشید بعداز بانك ملی دست راست کوچه امیر رضائی ساختمان مقابل تلفن های ۹۲۲۱۲۵ _ ۹۲۵۵۲۵

فروشی
آپارتمان لوکس طبقه اول از ساختمان دو طبقه بر ظفر مقابل نفت دو اطاق خوابه باسرویس کامل پارکینگ با شوفاژ روشن تلفن ۲۲۸۵۶۴ ۱_۶ آ_۱۰۱۲۲

قیمت مناسب
آپارتمانهای‌مدرن و مهندسی‌ساز روزولت
مقابل امجدیه خیابان اردلان پلاک ۲۸
دو اطاق خوابه با فضای‌وسیع دارای‌پارکینگ آسانسورشوفاژ کولر تلفن موکت وروبه‌آفتاب
متری ۵۰۰۰ تومان تلفن ۸۲۷۷۱۰ ۱_۲ آ_۱۰۱۲۱

آپارتمان لوکس در شمال شهر بفروش میرسد تلفن ۸۵۱۷۰۱ ۱_۱۰ آ_۱۰۰۴

برخیابان آیزنهاور
آپارتمان جهت کار و سکونت ۱۳۷ متر۲اطاق خواب سالن شوفاژ تلفن مستقل و سایر تجهیزات طبقه اول ۷۵۰هزار تومان تلفن روزها ۲۹۲۹۸۲ وشبها ۶۵۴۰۷۰ ۱_۲ آ_۸۰۷

آریامهر
مستغلات چهار طبقه ۶ آپارتمان مدرن ۳ میلیون تومان نقد یا معاوضه تلفن ۳۱۰۱۶۸

اکازیون
یکدستگاه آپارتمان ۸۶ متری با دو اطاق خواب و سرویس سهمتری نارمک نبش خیابان ۱۲طبقه فوقانی بانک صادرات بفروش میرسد تلفن ۷۶۷۱۶۷ از ۳ تا ۸ بعد ازظهر ۱_۲ آ_۹۰۶

یکدستگاه آپارتمان ۴ اطاقه بر ۴۵ متری سید خندان با سرویس و پارکینگ قیمت ۵۰۰ هزار تومان تلفن ۸۵۶۷۸۷ ۱_۲ آ_۴۱۰

بهترین نقطه فرح آباد ژاله آپارتمان مهندسی ۱۰۵ متر باضافه پارکینگ تلفن موکت کولروسرویس کامل بیو اسطه ۳۷۵ هزار تومان تلفن ۳۴۰۲۳۱ ۱_۳ آ_۱۵۰۱

خیابان لالهزار نو پاساژ گل طبقه اول یکدستگاه آپارتمان ۳ اطاقه با پروانه کشبافی و تلفن بفروش میرسد تلفنهای ۳۱۹۲۵۰ و ۳۱۸۲۱۳ ۱_۲ آ_۶۱۸

آپارتمان فروشی
دو دستگاه آپارتمان ۲ اطاق خوابه واقع در میدان‌ولیعهد کوی‌بزمر‌دبفروش میرسد تلفن ۶۶۰۸۲۶ از ۵ تا ۸ ۱_۲ آ_۶۲۳

آپارتمان های ۲ و ۳ اطاق خوابه‌بین‌جردن و پهلوی در یک بلوک۴طبقه باتمام‌تجهیزات از ۸۵۰ الی ۱۲۰۰۰۰۰ تومان وزراء نبش یازدهم ساختمان ۱۳۸ طبقه سوم دریچه تلفن ۶۲۵۲۰۱ و ۶۲۳۵۱۱ و ۶۲۴۶۱۳ و ۶۲۲۹۰۴ ۱_۱۲ آ_۲۸۳

اکازیون
ساختمان مستقل درمیدان‌فرح پهلوی با ۵ آپارتمان۵ اطاقی مبله شده کامل و مدرن و پارکینگ بامستاجرین خارجی که ماهیانه‌مبلغ ۲۸۰۰۰ تومان اجاره میدهد باتلفن مشغول‌به کار به قیمت ۲۶۰۰۰۰۰ تومان بفروش میرسد تلفن های ۷۹۱۵۵۴ و ۷۹۵۷۷۱ ۱_۴ آ_۴۱۳

آریامهر یوسف‌آباد
آپارتمان ۳ اطاق خوابه با شوفاژ و کولر و تلفن و سرویس کامل به فروش‌میرسد تلفن ۶۲۷۲۱۸ آ_۴۰۱ ۱_۲

اکازیون
آپارتمانی در خیابان میرعماد_ کوچه هشتم_ طبقه پنجم به مساحت مفید ۹۵ مترمربع به اضافه انباری در زیر زمین با تلفن مستقل _ مهندسی ساز_ مبله لوکس (تلویزیون رنگی_ یخچال سایدبای‌ساید_ رادیو ضبط گرام استریو و غیره) یکجا بمبلغ هفت میلیون ریال بفروش میرسد _ طالبین‌صبح از ساعت ۹ تا ۱۲ و عصر از ۴تا۷ باتلفن ۸۵۹۴۶۵ تماس بگیرند. آ_۸۴۴

آپارتمان لوکس
طبقه همکف‌شخصی‌ساز لوکس در حدود۳۲۰ متر مربع زیربنا ۲۱۰ مترمربع ۳ اطاق خواب سالن پذیرائی ناهار خوری هال‌بزرگ سرویس های‌ایرانی وفرنگی با حیاط و استخر کولر شوفاژ فیش تلفن سند تفکیک تلفن ۸۰۴۲۹۵ ۱_۲ آ_۱۱۰۸

فروش آپارتمان لوکس ۵ اطاق خوابه بزرگ در بهترین منطقه قیطریه
یك ساختمان جنوبی دو طبقه که‌با پارکینك بزرك مسقف جمعا سه طبقه میباشد با مساحت زمین ۶۰۰متر مربع‌در محیطی مصفاو کاملا آرام‌وایده‌آل برای‌هرنوع سلیقه‌شامل دو دستگاه آپارتمان مدرن وکاملا نوسازیکجا یا بطور جداگانه‌فروخته میشود . هر آپارتمان با زیربنای‌اختصاصی‌حدود ۳۲۰ متر مربع شامل ۵ اطاق خواب با کمد که چهار اطاق آن رو به آفتاب میباشد_ سالن پذیرائی و ناهار خوری و هال تماما بزرك سرویس کامل ایرانی‌و فرنگی دوکولر _ شوفاژ روشن . قیمت طبقه‌دوم یك‌میلیون و ۶۰۰ هزار تومان طبقه اول باحیاط وسیع اختصاصی به مساحت حدود ۲۴۰ متر مربع و استخر بزرك‌و پاسیو جالب که با یك ساختمان ویلائی برابری میکند یك میلیون‌و ۹۰۰ هزار تومان .
نشانی‌ساختمان: خیابان دولت چهارراه قنات دروس خیابان قیطریه بعداز سه راه قیطریه خیابان‌جکرپور(بکلرپور) پلاك ۱۶ ضمناساختمان مزبور باقرار گرفتن در حوالی شاهراه دوگل‌در بهترین موقعیت قرار دارد . علاقمندان مي_ توانند همه روزه در تمام ساعات برای بازدید مستقیما به ساختمان مراجعه فرمایند .

بهترین منطقه شمال شهر
۳ دستگاه آپارتمان ۲ اطاق خوابه شوفاژ کولر تلفن فروشی تلفن ۶۲۷۳۹۴ _ ۶۲۳۷۴۶ _ ۶۲۴۷۳۱ آ_۸۳۲ ۱_۷

آپارتمان فروشی
۱۲ دستگاه آپارتمان ۳ اطاقه باهال و سرویس کامل با پارکینگ در نارمک تلفن ۸۵۳۳۵۴ و ۸۴۲۴۸۰ آ_۸۶۰ ۱_۱۵

گیشا
آپارتمان ۲ اطاق خوابه ۱۰۰ متر زیر بنا دارای پارکینگ شوفاژ روشن کولر موکت کاغذ دیواری پرده کرکره به اضافه‌پرده نبش جنوبی با۱۰۰ هزار تومان وام بانکی بیو اسطه بفروش می رسدتلفن ۶۳۸۲۸۴ ۱_۳ آ_۸۴۶

آپارتمان ۲ اطاق خوابه در ظفر نوساز شوفاژ کولر لوله‌کشی گاز فیش تلفن با پارکینگ به قیمت مناسب به فروش میرسد ۸۳۴۵۷۰ _ ۸۳۲۷۴۱ آ_۹۹۲ ۱_۳

چند دستگاه آپارتمان
در نارمک و تهران پارس به فروش میرسد ۷۹۰۳۵۳ و ۷۹۵۵۶۵ ۱_۲۴ ۱_۴۷۸

خانه‌فروشی

یک باب خانه دو نبش دراو ایل خیابان نیاوران بمساحت‌تقریبی دو هزار متر بفروش میرسد برای توضیح بیشتر طالبین به تلفن ۶۲۷۵۸۷ مراجعه فرمایند ۱_۲ آ_۱۵۰۳

ساختمان‌دونبش‌شمالی مساحت ۱۱۳ متر یکطبقه سه اطاق و هال و سرویس با موکت و کاغذ دیواری مقابل دبیرستان دکتر هوشیار نزدیک میدان شهیاد قیمت ۵۰۰ هزار تومان تلفن ۹۶۰۱۱۱ ۱_۳ آ_۹۳۱

خانه‌ویلائی شخصی‌ساز
پهلوی‌اول تخت طاوس‌دارای ۴ اطاق خواب و سالن‌کولر تلفن ۶۲۰۰۱۹ و۶۲۱۵۳۸ آ_۱۰۶۸ ۱_۳

اکازیون در بهترین نقطه خیابان میرداماد
خانه‌ای ویلائی دو طبقه مهندسی ساز دارای شوفاژ کولر و ۲ شماره تلفن نو ساز بمساحت ۵۰۰ متر بقیمت ۳ میلیون‌۹۰۰ هزار تومان‌فوری بدون واسطه بفروش میرسد تلفن ۲۲۲۸۲۹ ۱_۲ آ_۴۱۶

خانه‌ای واقع در ۲۰متری پادگان مهرآباد ۱۰ متری حمیدی پلاك۶۳بمساحت ۱۴۳ متر کولر دارای دو طبقه ۶ اطاق و دو هال زیر زمین بزرك‌آبگرمکن با سرویس قیمت ۶۰۰ هزار تومان‌تلفن ۹۶۲۱۸۴

منزلی به مساحت ۱۲۰ متر در خیابان تاج به فروش میرسد تلفن ۹۷۶۹۳۷

خانه‌ای‌در‌قلهك‌بمساحت ۱۷۰ متر مربع فروشی تلفن ۶۶۰۸۲۶ از ۵ تا ۸

خانه‌ای یك طبقه شخصی ساز ۳۸۰متر زمین ۲۲۰ مترساختمان‌بر کوچه۱۲ متری دو اطاق خواب موکت کاغذ دیواری خارجی سرویس کامل تلفن قلهك یك میلیونو پانصد هزار تومان تلفن ۲۶۳۳۳۰

اکازیون
خانه ۵ر۲ طبقه با۵اطاق و تلفن واقع در نیروی هوایی به مساحت ۱۰۸ متر بفروش میرسدتلفن ۳۳۹۳۰۸

اکازیون
ساختمان۴طبقه‌مستغلاتی در قیطریه فروشی تلفن ۸۴۷۴۱۰ و۸۵۳۳۵۴

گیشا
۳۰۰متر سه‌طبقه ۵ اطاق یك میلیون‌وهشتصد هزار تومان تلفن ۳۱۰۱۶۸

خانه ویلائی به مساحت ۷۳۰ متر ۴۵۰ متر زیر بنا با ۵ اطاق‌خواب زیر زمین وسیع وپاسیو بسیار منظم با گل و کرکره تکمیل باتمام وسایل
استخر تصفیه شوفاژ روشن برق سه‌فاز واقع در چهارراه رستم آباد خیابان کامران مقابل کوچه ارغوان کوچه شادی دست چپ ویلای دوم از ساعت ۳ بعد از ظهر ببعد بتلفن ۳۵۹۲۵۷ یا مستقیما به آدرس فوق بدون واسطه‌به مبلغ ۳ میلیون و ۵۰۰ هزار تومان بفروش میرسد. ۱_۳

اکازیون
خانه فروشی‌در فرح آباد ژاله تلفن ۳۳۷۶۵۶ ۱_۲ آ_۹۱۱

خانه‌ای ۲ طبقه شمالی تقریبا ۱۵۰ متر ۲۴۰ متر زیربنا ماشین‌رو هر طبقه ۳ اطاق با سرویس جداگانه هال کاغذ دیواری در وضعیت خوب خیابان‌دامپزشکی‌_دو ازده متری زارع بعد ازظهر ۶ تا۹ تلفن ۵۶۰۴۰۱ ۱_۲ آ_۱۰۸۸

فروش فوری
یکباب خانه بمساحت و بنای ۴۶۰متر مربع واقع درسلطنت آباد بوستان ۶ _ شماره۵۱ باکلیه تجهیزات ، آب وبرق، تلفن ، شوفاژ ، کولر،استخر، گاراژ و سرویس کامل شش اطاق طبقه اول ، سه اطاق طبقه‌دوم بعلت مسافرت فوری ۲ر۵ میلیون تومان بفروش میرسد، طالبین فقط روز های پنجشنبه ۳۰ دیماه و جمعه اول بهمن ماه میتوانند از محل بازدید نمایند. تلفن ۲۳۴۸۹۷ آ_۱۷۷۰۵

خانه یکطبقه و نیم ۱۰۲متر خیابان آیزنهاور میمنت اکبر آباد ۳ اطاقه قیمت مناسب تلفن ۶۶۳۹۰۳ از ۸ صبح‌الی ۲بعد ازظهر ۱_۳ آ_۱۰۲۵

دروس
دو باب خانه ویلائی یك طبقه‌فروشی ۲۶۶۱۴۳

خانه‌ای دوطبقه و نیم‌به مساحت ۱۵۰ متر مربع ۷ اطاقه واقع‌درچهارراه معزالسلطان خیابان مهدیخانی با تلفن به فروش میرسد تلفن ۵۳۵۲۹۴

توجه : اکازیون
قیمت غیرقابل تصور خیلی ارزان
خانه‌ای ۲ طبقه مجزا بمساحت ۴۱۰ متر و ۵۸۰ متر زیر بنا دارای ۱۴ اطاق لوله‌کشی شوفاژ نوساز واقع در امیریه‌معزالسلطان تلفن ۵۳۶۸۶۰ و ۳۱۷۷۹۶ ۱_۴ آ_۸۳۳

منزلی بمساحت ۲۵۱ متردوبر در سه طبقه هر طبقه ۵ اطاق وسرویس کامل یک رشته تلفن آب و برق و کولر تفکیک شده یکجا یا طبقه‌ای بفروش میرسد تلفن ۹۵۱۵۰۶ ۱_۴ آ_۸۴۸

اکازیون
یکدستگاه ساختمان ۲ و نیم طبقه در بهترین نقطه گیشا_ مستغلاتی باسه اطاق خواب مجهز به لوله‌کشی شوفاژ، دو دستگاه کولر _ ۲ دستگاه تلفن بفروش میرسد _ تلفن ۶۳۲۷۶۶ _ ۴تا۸ ۱_۲ آ_۳۲۵۷۴

خانه دوطبقه
خانه‌ای بمساحت۷۴متر دارای سه اطاق و یک مغازه و زیر زمین و انباری و فیش تلفن کولر و سایر تجهیزات واقع در خیابان خاوران ۱۰متری رضاپهلوی پلاک ۸۶ به قیمت ۳۲۰ هزار تومان بفروش می رسد طالبین یا بمحل مراجعه ویا با تلفن ۸۲۰۵۱۶ بین ۴تا ۷ تماس بگیرند.

ساختمان ۷طبقه
در بلوار الیزابت نزدیك پارك‌فرح‌دارای ۶دستگاه آپارتمان ۵ اطاقی‌با پارکینك و آسانسور شوفاژ روشن‌بازیربنای خالص واختصاصی هر دستگاه حدود ۱۸۰ متر مربع بفروش می‌رسد دفتر جمشید ۹۲۸۰۸۲

عباس‌آباد
ساختمان نوساز وشخصی ساز چهار طبقه یك میلیون‌وهشتصد هزار تومان تلفن ۳۱۰۱۶۸

خانه و زمین فروشی ۳۴۴۳۶۵

در تهران پارس ساختمانی ویلائی‌دوطبقه آب وبرق وتلفن و کولر به مساحت ۲۲۵مترمربع بفروش میرسد تلفن ۸۳۵۲۷۱

خانه‌ای‌درشاه اردیبهشت ۲۰۰ متر ۵اطاق خیلی بزرگ ۳ زیر زمین و انباری قیمت ۹۲۰ هزار تومان فروشی تلفن ۶۶۳۰۳۶ آ_۱۰۰۳ ۱_۴

خانه‌ای بمساحت ۱۰۳ متر ۲ طبقه دارای ۵اطاق باآشپزخانه‌حمام‌سرویس حیاط تلفن مستقل کولر در یوسف‌آباد به قیمت ۶۵۰ هزار تومان‌بفروش میرسد ۶۶۸۵۵۷

خانه در نیروی هوائی فلکه دوم خیابان ۶٫۳۲ جنوبی مستغلاتی۲ر۵ طبقه با سرویس کامل یک میلیون و هفتصد هزار تومان ۳۳۴۶۲۱ ۱_۲ آ_۸۹۳

منزلی قدیمی ساز و تخلیه دارای‌آب و برق تلفن و ۵۰۰ متر مربع‌زمین جنوبی با۴۱۰ مترمربع‌زیر بنا در ۳ طبقه دارای ۱۰ اطاق با تراکم متوسط در خیابان شاه چهار راه گلشن نورا بفروش می رسد در ساعات اداری با تلف ۶۶۵۸۹۳ وشبها ۶۳۱۸۷۰ تماس بگیرید. ۱_۲ آ_۸۲۸

بعلت مسافرت خانه‌ای‌بمساحت ۳۶۸ متر مربع ۳۱۳ متر مربع زیر بنا و ۱۵۰ متر مربع فضا واقع در خیابان فخر آباد به قیمت یک میلیون و پانصد هزار تومان‌بدون واسطه تلفن ۸۹۶۵۰۰ از ساعت ۹ الی ۵ بعد ازظهرو ۷۵۹۳۰۴ از ساعت ۷ الی ۱۰ شب. آ_۸۱۸

ساختمانی۳طبقه‌تجارتی و مسکونی واقع بین پهلوی و تخت جمشید بزرگمهر هر طبقه ۲۱۶ متر مربع زیر بنا شامل ۳ اطاق خواب‌هال بزرك سالن‌پذیرائی‌ناهارخوری با کلیه سرویس شوفاژ تلفن کولر هر دستگاه دارای سند ششدانك جداگانه بفروش می‌رسد صبح‌هااز ساعت۵ر۸الی ۱۲ به‌تلفن ۵۲۱۵۸۸ و بعد ازظهر ها از ۴ به‌بعد بتلفن ۶۴۴۵۷۰ مراجعه فرمایند آ_۱۰۵۴

خانه فروشی
سه طبقه ۱۵۰ متر مربع زیربنا ۲۱۰ متر چهار اطاق باموکت وکاغذ دیواری و زیر زمین‌و دو انبار و آشپزخانه و تلفن وآبو برق بعد ازظهردوشنبه و چهارشنبه بتلفن ۳۴۴۳۹۵ مراجعه فرمایند. ۱_۶ آ_۱۷۱۹۳

منزل شمالی ۱۵۰ متر ۶ اطاق خیابان آریامهر اول کاج فروشی تلفن ۶۵۷۸۹۴ آ_۱۹۸۹ ۱_۲

اکازیون
ساختمان مستقل سه طبقه با کاغذ دیواری و موکت اعلا وشوفاژ های اختصاصی و و دو تلفن مشغول بکار که طبقه اول ۴ اطاقی با حیاط ۴۶۰ هزارتومان و طبقه دوم ۵ اطاقی‌باتراس ۴۰ متری‌۶۸۰ هزار تومان وطبقه سوم ۵ اطاقی با بالکن سرتاسری ۴۸۰ هزار تومان و هر طبقه سند مالکیت جداگانه دارد و در مرکزتجاری و اداری‌ومسکونی میدان‌هفت حوض‌نارمک واقع است بقیمت ۱۸۲۰۰۰۰ تومان جمعا نیز بفروش میرسد تلفن های ۷۹۱۵۵۴ و ۷۹۵۷۷۱ ۱_۴ آ_۴۱۲

ویلافروشی

ویلا شخصی درالهیه
۱۱۰۰ متر بامنظره عالی ۵ر۵ میلیون تومان ۶۴۰۰۰۰ _ ۶۶۰۰۰۰ آ_۷۸۶

ویلا مدرن _ داودیه
۱۰۰۰ متر ساختمان مهندسی باموقعیت محل‌ازجاده‌شاهنشاهی وجردن و پهلوی ۶۶۰۰۰۰ _ ۶۴۰۰۰۰ ۱_۳ ۱_۷۸۵

تهران پارس
ویلائی نوشخص ساز۲ طبقه مجزا هر طبقه ۴اطاق خواب وسالن و پارکینگ تلفن ۷۸۰۰۸۵ ۱_۴ آ_۱۱۱۰

اکازیون منزل ویلائی
یکدستگاه منزل ویلائی سه طبقه دارای ۱۲اطاق خواب سالن پذیرائی بسیار بزرك با گچبری و آینه کاری شوفاژ _ کولر _ تلفن و سرویس کامل درزمینی بمساحت ۱۰۰۰مترو‌زیربنا ۱۶۰۰ متر و استخر کوچك بین پهلوی و جردن کمی بالا تر از باغ وحش بلوار حافظ شیرازی به‌فروش میرسد تلفن۳۱۱۲۲۵_ ۳۱۱۲۲۴ قیمت ۶میلیون و ۸۰۰ هزار تومان

اوشان
خرید و فروش زمین باغ‌ویلا ۷۶۵۳۳۶ ۱_۱۶ آ_۲۴۰

ویلائی لوکس دو طبقه ونیم درعباس آباد با ۹ اطاق حیاط تلفن و کولر ۲ میلیون و ۵۰۰ هزارتومان فروشی تلفن ۸۲۲۶۳۱ آ_۳۰۰

باغ فروشی

باغچه در دیزین گاجره بمساحت ۶۷۵ مترشمالا بر جاده آسفالته جنوب بر رودخانه به فروش‌می رسد تلفن ۸۳۱۷۵۰

زمین‌فروشی

زمین فروشنده‌ایم ۹۲۲۷۳۹

زمین ساختمانی
خیابان وزراء ۴۲۰ متر پهلوی نبش جردن ۷۰۰ متر شمالی داودیه به نفت ۱۰۰۰ متر متناسب برای آپارتمان سازی تلفن۶۶۰۰۰۰_۶۴۰۰۰۰ ۱_۳ آ_۷۸۴

زمین ساختمانی خانه کلنگی شمال شهر فروشی ۸۳۸۸۳۳

زمین بلوار و افسریه نقدو اقساط تلفن ۳۴۵۶۵۳ ۱_۲۶

۶۰ هزار متر زمین صنعتی با برق ۳۵۰آمپر و چاه عمیق محصورفورا به فروش می‌رسد به تلفن های ۶۵۱۰۶۴ و ۶۵۷۷۹۶مراجعه‌فرمائید

۳۰۰۰ متر زمین در عالی ترین نقطه رودهن ۳۵۳۴۸۸ و ۳۵۰۲۷۱ ۱_۲۴ آ_۵۵۳

زمین صنعتی به‌قطعات ۵۰۰ متر به بالا جنب شیر پاستوریزه بفروش میرسد تلفن ۹۳۹۱۶۴

زمینی بمساحت ۱۶۰۰ متر مربع دو بر روبروی دانشگاه دماوند اول جاده لشکرک به فروش میرسد تلفن ۲۸۴۳۸۰ آ_۹۳۳ ۱_۶

تاکستان زمین با سند مالکیت متری ۲ تومان ببالا ۸۵۱۸۵۸ ۱_۱۳ آ_۴۸۰

چند قطعه زمین در شمس‌آباد بفروش میرسد تلفن ۷۶۰۶۴۵ آ_۱۰۲۸

سرقفلی

داروخانه‌ای بابهترین موقعیت بفروش میرسد تلفن ۹۷۰۴۴۳

در سید خندان
تعدادی مغازه واگذاری ۲۳۶۲۶۲ آ_۷۲۱

فروش باسرقفلی
یکباب مغازه بمساحت ۱۰۸ متربازیر زمینی بمساحت ۱۲۸ متر واقع‌در فلکه هفت حوض نارمک یکجا بفروش میرسد از ساعت ۸ تا ۱۲ صبح ۵۲۱۶۲۵ بعد از ظهر ها از ساعت ۴ تا۸ تلفن ۷۹۶۸۵۳ ۱_۷ آ_۸۷۴

مرغداری فروشی
دو مرغداری یکی بمساحت ۴۶۲۰۰ متر و یکی دیگر به مساحت ۵۰ هزار متر مربع‌با پروانه مرغداری و با وام کشاورزی واقع در اراضی ورامین ۴۰ کیلو متری تهراز در موقعیت بسیار عالی‌و اگذار میشود تلفن ۳۴۹۴۴۲ و ۳۳۶۳۱۰ ۱_۶ آ_۸۸۰

مغازه‌لقمه‌کبابی شهرزاد واقع در آسیب هادی حوالی شاه ۹ × ۳ با جواز فروشی تلفن ۸۲۰۴۳۰

مغازه باجواز کسب‌بفروش می رسد عباس آباد خیابان مهناز ۸۵۲۴۹۶ ۱_۳ آ_۱۱۱۶

ملك و سرقفلی یك باب مغازه به مساحت ۳۷۰ متربا پارکینك درخیابان خواجه عبدالله‌انصاری جاده قدیم شمیران به فروش میرسد ۸۴۱۵۵۸

اکازیون
کارخانه‌ای تازه ساز درمنطقه صنعتی پشت کارخانه شیر پاستوریزه به مساحت ۱۰۶۲ متر ۳۰۰ متر سالن ۱۵۰ آمپر برق چاه نیمه عمیق بفروش میرسد تلفن ۹۵۵۹۷۶ ۱_۱۰ آ_۸۴۷

کارگاهی درشمال خیابان آیزنهاور
بمساحت ۲۳۰ متر جنب تعمیرگاه بهارمست با جواز فلزکاری و برق ۳ فاز و تلفن‌با ابزار،قیچی برقی ، خم‌کن و غیروبه فروش می‌رسد تلفن ۹۷۰۱۹۸

زیر زمینی بر بلوار الیزابت با ۲ برق ۲۵ آمپر سه‌فاز و آب‌باجواز پوشاك تلفن مساحت حدود ۵۰۰ متر و دفتر واگذار میشود تلفن ۸۹۱۱۵۷_۸

محلی‌جهت کارگاه‌انباری و تعمیرگاه بامشخصات ویژه بفروش می‌رسد بعدازظهر ها تلفن ۶۴۸۹۰۹

اجاره‌داده‌میشود

آپارتمان اجاره
قیطریه _ دولت
۲اطاقخواب _ انبار _حمام _ آشپزخانه _ هال _ تراس تابستانی (۱۱۷ متر) _ کولر_ شوفاژ_ تلفن مشترک مبله یا غیر مبله _ تلفن ۲۴۱۴۵۴ ۱_۳

مالکین محترم
موسسه استار باکادری مجهز وبا بیش از ۴۰۰ قرار دادبا شرکتهای خارجی ویلا و آپارتمان مبله یا غیر مبله شما را فوری بخارجیان اجارمی دهد ۸۴۶۱۶۳ _ ۸۵۶۱۷۴

اکازیون
۴و ۵ اطاق خوابه با کلیه وسایل در سلطنت آباد عباس آباد قیطریه و گاندی بقیمت بسیار مناسب اجاره داده می شود تلفن ۶۲۲۹۰۴ و ۶۲۴۶۱۳ ۱_۴ آ_۱۰۸۳

تهیه مسکن دریچه
باکادر مجهزو سرویس مجانی مناسبترین محلهای مسکونی‌و تجاری را جهت‌سکونت و دفتر کار در اختیار شما مشتریان عزیز قرار میدهد وزراء نبش یازدهم ساختمان ۱۳۸ طبقه سوم دریچه تلفن ۶۲۵۲۰۱ و ۶۲۳۵۱۱ و ۶۲۴۶۱۳ و ۶۲۲۹۰۴ آ_۶۳۵

در منطقه عباس آباد
ساختمان نوساز سه طبقه هر طبقه ۵ اطاق و هال بزرگ شوفاژ وکولر پارکینگ وتلفن برای محل کار اجاره داده‌می شود تلفن ۸۴۳۲۳۷ آ_۱۱۶۶

خانه اجاره‌ای
طبقه دوم ساختمان دو طبقه واقع در ۳۵ متری قیطریه‌با۴ اطاقخواب سالن ناهارخوری وهال بمساحت ۲۰۰ متر با سرویس کامل و تلفن اجاره داده میشود تلفن ۲۴۰۷۸۴
در بهترین نقطه تهران پارس طبقه دوم از یک ساختمان ۲ طبقه شخصی ساز لوکس با تمام وسایل و شوفاژ تلفن مستقل ۲اطاق خواب هال بزرگ، پذیرائی ، ناهارخوری بدون واسطه مقطوع ۹۵۰ هزار تومان تلفن ۷۸۳۳۸۱ ۱_۳ آ_۹۰۵

اطاق اجاره
به مجرد معتبر مقابل دانشگاه تهران از آپارتمان ۳ اطاقه باحق استفاده اشتراکی (؟) از هال قابل نشیمن و حمام گرم اطاق۴×۳دو هزارتومان اجاره داده میشود ۶۴۸۳۲۳ آ_۹۰۹

اجاره محل کار
یکدستگاه آپارتمان‌خیلی شیك دارای ۳ اطاق‌هال سرویس کامل تلفن مستقل شوفاژ کولو با اجاره بسیار ناچیز. و موقعیت بی‌نظیر در بهترین منطقه شاهرضا با موکت کاغذ دیواری و مبلمان کامل دفتری مناسب هرگونه کسب‌و کار و مطب و دفاتر تجارتی معتبر واگذار می‌شود تلفن
۳۹۱۱۳۱

موردنیازاجاره

بیرمدیهای بین‌المللی سیمون جهت ایرانی تعداد ۱۰۰۰ دستگاه آپارتمان برای محل‌کار وسکونت از ۳۰۰۰ تومان‌ببالا درنقاط از شاهرضا تا نیاوران واز تهران پارس تا گیشا و عباس آباد بویژه شمیرانات نیاز دارد تلفن های ۸۴۹۴۶۹ و ۸۵۸۵۹۸

نیاز اجاره به خارجی
جهت سکونت‌چند دستگاه‌ویلا وآپارتمان همکف با استخر حوالی فرمانیه _ دروس _ سلطنت آباد نیاز فوری دارد تلفن ۲۴۵۶۸۵ ۱_۲ آ_۱۱۰۸

۱۵۰ آمریکائی
به تعدادی‌آپارتمان و ویلادر شمال‌شهر مخصوصا اطراف پهلوی و جردن و داودیه احتیاج فوری دارند.
تلفن ۶۸۷۸۱۲ آ_۵۱۲

برای محل کار نیازمندیم
۳ دستگاه آپارتمان ۳ و ۵ و ۷ اطاقه فوری نیازمندیم ۷۶۰۷۶۳ آ_۸۰۳ ۱_۲

ویلا یا آپارتمان همکف ۲ و ۳اطاق خوابه مبله یا بدون مبله برای خارجی نیازمندیم ۷۶۰۶۸۳ آ_۸۰۴ ۱_۲

انبارفروشی
۱۲۰۰مترمسقف بر خیابان‌دماوند نرسیده‌به‌سه‌راه تهران‌پارس
تلفن ۷۸۱۷۱۹

یك منزل‌ویلائی درشمال شهر با ۴ اطاق خواب‌با سرویس کامل برای سکونت مدیر عامل یك شرکت فرانسوی با۳۰ هزار تومان مورد نیاز فوری است تلفن ۶۶۵۷۲۷ و ۶۴۶۶۸۵

چندین دستگاه آپارتمان طبقه اولو دوم موردنیاز فوری است ۶۴۶۶۸۵

۶ دستگاه آپارتمان یک اطاق خوابه در صورت امکان در یک بلوک در حوالی‌شمیرانات جهت اجاره به خارجیان‌بدون واسطه مورد نیاز است به تلفن : ۲۸۷۹۹۹ و ۲۸۷۹۷۹ در ساعات اداری تماس گرفته شود. ۱_۲ آ_۹۱۲

جهت سکونت روسای چندشرکت خارجی به تعدادی‌ویلاوطبقه‌همکف با استخر برای اجاره فوری‌نیازمندیم ۸۴۸۴۲۴ و ۸۵۳۸۵۳

خانواده‌سوئیسی
احتیاج فوری به آپارتمان ۲ یا ۳ اطاق خوابه دارد تلفن ۶۴۵۸۸۷ آ_۸۲۴ ۱_۲

نیاز اجاره ویلا فوری
۴ دستگاه ویلا مبله یابدون مبله‌در شمیرانات برای‌سکونت روسای خارجی . فوری نیازمندیم تلفن ۸۴۸۴۲۴ و ۸۵۳۸۵۳ آ_۹۰۲

ویلا و آپارتمان درشمال شهر برای کارمندان عالیرتبه شرکت خارجی فوری‌نیازمندیم۲۲۲۶۳۰ و ۲۲۷۵۱۱

نیازاجاره
برای سکونت کاردار خارجی درتهران بیک ویلا یا آپارتمان طبقه اول مبله نیازمندیم ۲۳۲۲۲۲ آ_۹۱۴

۳دستگاه ویلائی برای سکونت مدیر یک شرکت خارجی در تهران فوری نیاز است اجاره ۸تا ۱۳ هزار تومان تلفن ۲۲۷۶۳۸_۹ آ_۹۱۳

ساپلایز
مرکز اجاره بایرانی و خارجی ۷۶۰۶۸۳

نعدادی ویلا و آپارتمان برای خارجیان شرکت احتیاج است تلفن ۲۹۲۹۸۲

برای اجاره نیازمندیم
۲ دستگاه‌آپارتمان طبقه اول یا دوم با استخر حوالی شمیرانات‌با اجاره ۵ تا۸هزار تومان فوری برای سکونت خارجی نیاز است۸۳۳۹۱۲ آ_۹۰۸

نیازاجاره
جهت سکونت روسای چند شرکت خارجی و کارمندان آنهابه‌تعدادی ویلا و آپارتمان در شمال شهر نیازمندیم تلفن ۷۶۰۷۶۳ و ۷۶۰۶۸۳ آ_۹۰۶

موردنیازبرای‌خرید

زمین‌خریداریم ۹۲۲۷۳۹

خریدار همه نوع ملک و مستغلات تلفن ۹۷۹۴۰۴

اراضی صنعتی جاده‌های کرج خریدار و فروشنده‌ایم. ۹۵۹۷۵۵

زمینهای اراضی ورامین داخل وخارج محدوده را خریدار و فروشنده‌ایم و اراضی باغستان کرج را فروشنده‌ایم ۳۴۹۴۴۲ و ۳۳۶۳۱۰ ۱_۶ آ_۸۸۱

زمین صنعتی کارخانه و انبار خریدار و فروشنده‌ایم ۹۳۹۱۶۴

ویلا و مستغلات و آپارتمان های لوکس مهندسی ساز فقط ازما میتوانید خریداری‌فرمائید تلفنهای۶۲۰۱۰۷ و ۶۲۲۰۶۵

خانه‌های کلنگی وزمینهای ساختمانی
شمال شهر راخریداریم دفتر جمشید ۹۲۸۰۸۲

زمین صنعتی بقطعات کوچك و بزرك خریدار و فروشنده‌ایم تلفن ۹۳۹۱۶۴

تهران پارس موسسه کیان زمین های تهران _ پارس خریداریم تلفن ۷۸۰۲۹۴

اهواز
قابل توجه صاحبان محترم اراضی اهواز ، آبادان ، خرمشهر چنانچه‌مایل‌بفروش زمین و منافع بیشترخود در این معامله هستید باما تماس حاصل فرمائید ۶۶۸۳۷۴ آ_۲۶۶۷۳

زمین‌خریداریم۹۲۲۷۳۹

زمینهای‌تهران‌پارس‌خریداریم ۷۹۳۰۲۰

خانه‌های
شمال شهر از یکمیلیون به بالا خریداریم تلفن ۳۱۰۱۶۸

زمین‌جوادیه‌حکیمیه خاک سفیدخریداریم۷۸۰۴۶۵

بنگاههای‌معاملات‌املاک

بورس املاك شمیران
دفتر براتی ۲۷۲۵۷۵ ۱_۱

خریدار و فروشنده اراضی صنعتی و ابار و کارخانه تلفن۹۷۹۱۹۵

بورس اراضی مهر شهر کوی ولیعهد گوهردشت ۶۴۸۲۵۵

دفتر پارس
مرکز معاملات‌املاك شهر و شمیرانات ۸۴۱۵۵۸

اراضی‌مهرشهر ۸۲۴۰۷۳

بورس اراضی گوهردشت مهرشهر فردیس وملارد ۹۲۲۷۳۹

خریدار و فروشنده زمین آپارتمان وویلا شمال شهرو پیمانکاری ساختمان شما تلفن ۲۲۸۷۰۲ ۱_۵ آ_۹۳۲

مرکز معاوضه
همه گونه ملک با بدهی تلفن ۳۱۰۱۶۹

معاملات‌پول

وام‌فوری
درمقابل ملك ارزنده ۸۳۳۷۷۵

نیازمندیهای اطلاعات

برای دادن آگهی تلفنی باشماره‌های ذیل تماس حاصل فرمائید
تلفنهای: ۳۰۳۷۰۲-۳۱۱۲۱۹-۳۱۱۲۲۵-۳۱۱۲۲۴

پول
در مقابل چك کارمندی و معتبر
۶۲۶۷۰۸
یوسف اباد بالا خیابان محمد رضاشاه پلاک ۱۳۰ طبقه پنجم شماره ۱۷
آ_۳۹۸

پول فوری با سود بانکی مقابل خانه ،مستغلات ۹۲۸۴۶۵

پول شرطی موجود ۶۸۴۵۲۵

سیصد هزار تومان
پول شرطی موجود ۶۸۴۵۲۵

برای تهیه وام شرطی‌از ۵ میلیون ریال به بالا با ما تماس بگیرید تلفن ۶۶۴۶۱۸ و ۶۶۶۲۶۳

پول
در مقابل ملك واتومبیل چك کارمندی موجود
۷۶۳۸۴۰
۷۵۹۶۶۹

پول
چك کارمندی
۸۳۹۷۴۰

وام بهر طریق تلفن۹۳۱۷۳۱_۹۳۱۷۲۱

خانه پول فرح شمالی ۸۴۸۳۸۸

بپول راكد شما هراری ۵۰ تومان سود میدهیم ۷۶۳۸۴۰

پول راكد شما را با انتقال مبیع هزاری ۵۰ تومان سود میدهیم ۷۵۶۴۲۴ و ۷۵۷۵۳۵

فقط چك کارمندی ۶۱۲ _ ۷۶۳

مورد نیاز
پول روی ملك ارزنده نیازمندیم تلفن ۷۶۳۸۴۰

پول شرطی در مقابل مستغلات فوری نیازمندیم ۹۲۰۸۲۹

پول شرطی مقابل خانه خانه ارزنده مورد نیاز است ۷۵۷۵۳۵ و ۷۵۶۴۲۴

پول در مقابل مبیع ارزنده نیازمندیم تلفن ۸۳۹۷۴۰

پول در مقابل ملك موردنیاز است ۸۲۵۲۶۳ و ۸۲۹۵۲۷
آ_۲۵۸۸۵

قبوض
خرید قرضه‌دولتی‌قبوض مرحله سوم و شهرداری ۶۴۵۹۵۷

معاملات تلفن
خرید و فروش تلفن ۸۴۶۵۶۵

فروش تلفن ۶۶۵۷۵۷

خرید و فروش تلفن ۲۲۲۸۸۸

خرید و فروش تلفن ۶۶۲۶۶۲

خریدار تلفن ۶۶۷۱۷۲

خرید و فروش تلفن ۱۵_۸۲۸۹۱۴

تلفن ۶۳ و ۶۸ خریداریم ۶۶۳۱۴۱
۱_۲۶ ۱_۱۲۰۳

خرید و فروش تلفن ۶۶۵۴۵۵

استخدام
خدمتکار زن شبانه روزی نیازمندیم ۸۲۰۵۹۸ تلفن ۸ صبح الی ۱۲ظهر

کمک حسابدار تمام وقت مورد نیاز است تلفن ۷۵۷۳۵۷

یك نفر موتور سوار با ضامن معتبر استخدام میشود تلفن ۶۵۸۳۷۰

استخدام‌راننده
راننده با تجربه برای اتومبیل سواری‌که‌حداقل ۵ سال سابقه رانندگی در شهر داشته باشد طبق شرایط جهت خدمت تمام وقت درمنزل مورد نیاز است باتلفن ۶۶۰۱۹۱ و ۶۴۹۷۲۳ تماس بگیرید.

بیك راننده باسابقه کار تمام وقت نیازمندیم تلفن ۷۵۷۳۵۷

سکرتر مطب
یك نفر کمی آشنا به تایپ بعد ازظهر ها مورد نیاز است طالبین پنجشنبه بین ۱۰ تا ۱۲ صبح به شماره ۲۳۶ ویلای شمالی مراجعه نمایند.

سکرتر
دوشیزه یابانوئی آشنا بتایپ فارسی و جوابگوئی‌تلفن‌برای تمام وقت فوری استخدام می شود تلفن ۱۷ الی ۸۳۳۶۱۵

بیکنفر تلفنچی نیازمندیم تلفن ۹۳۴۲۸۳

بچند نفر تلفنیست مرد یا زن موردنیاز است تلفن ۲۷۹۴۱۰
۱_۲ آ_۴۲۱

بلازیوس استخدام میکند
۱_ برقکار درجه ۱
۲_ مکانیک دیگ بخار
۳_ شوفاژ کار
تلفن ۹۷۲۰۵۹
۱_۲ آ_۴۲۶

واحد تولیدی‌ابفر یك نفر کارگر برقکار درجه یك استخدام مینماید داوطلبین می‌توانند همه روزه از ساعت ۷صبح الی ۳ بعداز ظهر به تلفن : ۲_ ۹۷۶۰۵۱ کارگزینی‌شرکت برای کسب اطلاع بیشتر مراجعه نمایند

استخدام دوشیزه یا بانو فروشنده و تلفنچی ۳۰۵۲۰۰

استخدام
بچند نفر سکرتر مورد نیاز است آدرس خیابان شاهرضاایستگاه‌درختی ساختمان حمید (۸۸۸) شماره ۳۰تلفن۷۶۱۳۷۲

درمانگاه شبانه روزی آذری
به چند نفر پزشك و متخصص جراحی با پروانه دائم برای کشیك شب نیازمند است لطفا با تلفن های ۹۶۶۹۷۷_ ۹۵۴۹۶۴ تماس حاصل فرمائید

نقشه کش
نقشه‌کش با تجربه‌مورد نیاز است با تلفن ۶۶۹۲۰۴ تماس حاصل نمائید

ایران مکا
بیك نفر دوشیزه یابانو جهت پاسخ‌گوئی به مکالمات تلفن نیازمند است تلفن ۸۳۲۸۸۱

مستخدم
یکنفر مستخدم زن و یازن و شوهر بدون‌بچه‌مورد احتیاج است حقوق کافی با مسکن. ضمنا محل کار مرد در شرکت خواهد بود تلفن ۸۲۶۹۱۲ و ۲۲۳۲۳۳
۱_۲ آ_۱۱۷

آرایشگاه ارکید استخدام میکند . یکنفر سر شور با حقوق مکفی و یك مانیکوریست تلفن ۲۲۲۲۵۹

مهندس مکانیك
مسلط به زبان انگلیسی با حداقل پنج سال تجربه کاردر امر ماشین آلات کارخانجات برای کار در تهران موردنیاز است‌باصندوق پستی۲۲۶۳_۴۱ خواهشمنداست‌مکاتبه فرمایند.
آ_۱۷۰۱ ۱_۲

یك شرکت ساختمانی جهت کار در تهران به چندنفر دیپلمه خوش خط با کمی تجربه نقشه کشی نیازمند میباشد با تلفن ۸۲۷۰۱۷ تماس گرفته شود

فروشگاه فتوکدا فیلم احتیاج به کارمند خانم و آقا با مدرك حدود سیکل دارد تلفن ۲۳۵۴۵۴

جوانی ۲۱ ساله بامعافی نیازمندیم تلفن۸۳۹۲۰۰

دیپلمه فنی وبرقکار
بچند نفر دیپلمه فنی جهت کار درشیفت روز و شب و یکنفر برقکار نیازمندیم تلفن های ۷۸۲۹۰۸ و ۷۸۱۸۴۰

آگهی استخدام
شرکت‌ساختمانی‌پارکت به دو نفر مکانیك متخصص‌با سابقه‌ماشین آلات راهسازی نیازمند است داوطلبین به تلفن ۸۲۴۱۶۳ و ۸۳۱۴۵۰ تماس بگیرند .

نقشه کش
۱_وارد بکارهای بتون آرمه ۲_نامه رسان با موتور تلفن ۳۱۲۵۵۴
آ_۱۰۵۰

DRIVER
EXPERIENCED DRIVER NEEDED. SOME ENGLISH REQUIRED. CALL 896225 OR 897781 EXT. 35.

بتعدادی نگهبان، جوشکار ، راننده پایه۲، قالب‌بند کارهای بتونی ، راننده جرثقیل و انباردار نیازمندیم به ادرس چهار راه پهلوی تخت‌جمشید ساختمان شماره ۲۷ طبقه دهم شرکت شوس‌سر به آقای قدوسی مراجعه نمایند.
۱_۲ آ_۴۰۸

شرکت ساختمانی بابه بیکنفر دوشیزه یا بانو جهت جوابگوئی تلفن و ماشین‌نویسی بطور تمام وقت نیازمند است . متقاضیان به آدرس زیر مراجعه فرمایند . خیابان بخارست خیابان یکم شماره ۲۰

به‌بانوئی جهت‌جوابگوئی تلفن نیازمندیم تلفن ۳۴۳۴۴۸

کارگاهی در نارمك احتیاج به کارگرورقکار وکمك ورقکار با حقوق‌و مزایای کامل دارد تلفن ۳۱۸۴۶۳

مستخدم
بیکنفر مستخدم با ضامن معتبر وسواد خواندن‌و نوشتن‌سن حداکثر ۲۰ سال تلفن ۸۹۴۸۷۹
آ_۹۵۴

شرکت کمپیران‌استخدام میکند
تحصیلدار باسابقه دارای‌اتومبیل وضامن از ۸ صبح تا ۴ بعد ازظهربه آدرس ویلای شمالی بالاتر از تخت جمشید کوچه خبیر پلاك ۳۴ طبقه سوم مراجعه فرمایند.
۱_۲ آ_۶۰۶

سکرتر
مدیرعامل
حقوق ۵۰۰۰ تومان
استخدام فوری در شرکت خارجی شرایط مسلط بزبان انگلیسی وماشین نویسی لاتین تلفن ۸۲۲۹۹۵و ۸۲۵۶۳۷
آ_۱۱۱۲

یك نفر راننده با سابقه کار و تجربه کافی برای کار تمام وقت با ضامن معتبر نیازمندیم . تلفن۶_۳۶۰۴۵۴

حسابدار ارشد
برای استخدام فوری در شرکت خارجی با تجربه در حسابداری صنعتی و آشنائی بزبان انگلیسی یا فرانسه‌تلفن ۸۲۲۹۹۵ و ۸۲۵۶۳۷
آ_۱۰۴۹

مترجم
انگلیسی وایتالیائی
برای‌استخدام‌درشرکت خارجی شرایط مسلط بزبان‌انگلیسی‌و ایتالیائی تلفن ۸۲۲۹۹۵ و ۸۲۵۶۳۷
آ_۱۰۴۷

مستخدم شبانه روزی دوشیزه یا بانو با سواد و سرپرستی خانه استخدام میشود تلفن ۸۵۲۶۶۶

بچند نفر سازنده تابلو های صنعتی برق نیازمندیم ۷۵۱۱۴۵

بیك نفر کار دست‌دوز دوشیزه با حقوق کافی احتیاج داریم تلفن ۶۵۵۷۰۷

شرکت صنعتی آژور استخدام مینماید
۱_ انباردار یکنفر .
۲_ برقکار تابلو ماشین آلات یکنفر .
۳_ قالبساز
۴_ تعدادی کارگر ساده
۶۶۳۳۱۵ _ ۹۵۶۹۷۶

بیك زن ومرد بدون بچه یا زن تنها با حقوق مکفی نیازمندیم باتلفن ۶۸۷۰۷۹ از ساعت ۳الی ۷ بعد از ظهر تماس بگیرید.

دو نفر کارگر خیاط درجه یك لازم است تلفن ۸۵۵۸۵۴
۱_۲ آ_۱۰۷۰

یك بانو یا دوشیزه برای کار در مطب _ بعد از ظهر ها مورد لزوم است. میدان ۲۴ اسفند خیابان اردیبهشت _ دکتر سلیمپور
۱_۳ آ_۱۰۱۷

تکنیسین ساختمانی
مجرب مورد نیاز است با صندوق‌پستی۲۲۶۳_۴۱ مکاتبه فرمائید.
۱_۲ آ_۴۰۷

تلفنچی
بیك نفر دوشیزه تلفنچی که به تایپ فارسی وارد باشد برای‌تمام وقت مورد نیاز است تلفن ۸۳۹۷۹۳ _۸۳۵۰۴۶
۱_۳ آ_۴۲۷

تکنیسین آزمایشگاه پزشکی
استخدام در شرکت خارجی شرایط مسلط بزبان انگلیسی تلفن ۸۲۲۹۹۵ و ۸۲۵۶۳۷
آ_۱۰۴۸

بافرادزیر بطور تمام‌وقت با تعهد خدمت و ضامن معتبر نیازمندیم
۱_ دیپلم بازرگانی باسابقه کار فروش.
۲_ موتور سوار باموتور.
۳_ ماشین نویس فارسی.
تلفن ۷۶۵۵۵۸ تماس‌بگیرید
آ_۱۰۶۲

شریک
برای توسعه کار های ساختمانی از خانم‌ها و یا آقایانیکه زمین موجود برای‌ساختمان ویامایلند سرمایه گذاری در این مورد بنمایند با سود تضمین شده دعوت‌می نماید . ۶۶۱۹۵۲و ۶۴۰۱۰۵

یك نفر شریك
رویه کوبی مبل با سرمایه حداقل یا بدون سرمایه احتیاج است تلفن ۹۵۴۷۶۶

جویای کار
اینجانب مهندس نساجی فارغ‌التحصیل آلمان آشنابه زبان انگلیسی باسابقه کاردر ایران و خارج آماده قبول مسئولیت در شهرستان ها میباشم لطفا باراهنمای شماره ۶۲۳ روزنامه اطلاعات و یا تلفن ۳۱۱۰۸۰ مراجعه فرمائید
۱_۴ آ_۸۱۵

یک خارجی باتجربه زیاد در مدیریت‌تجربه نگاری(انگلیسی) در (نمونه های سطح بالا) اطلاع زیاد از شورت هندو تایپ انگلیسی تلکس قادربه هرگونه‌کارجوی‌ای کار مناسب در هرگوشه ایران می باشد ۲۵ سال‌تجربه لطفا به آقای ستیگ شماره ۸۲۶۱۵۷ و ۸۳۰۶۷۵ تماس حاصل نمائید
آ_۱۰۷۹

لیسانس بازرگانی با ۳۰سال سن و ۵ر۳ سال سابقه کار در امور حسابداری بازرگانی دولتی و حسابرسی بطور یکسره و تمام وقت آماده انجام کارهای حسابداری یا حسابرسی در موسسات و شرکتهای خصوصی ۳۰۴۴۲۱
آ_۱۰۷۸

راننده پایه یکم باشورلت آخرین مدل آشنا به زبان انگلیسی آماده کار ۳۹۲۶۲۹
آ_۱۰۸۷

راننده
دیپلمه آشنا به زبان انگلیسی ۷۳۱۲۵۸ ساعت ۹_۱۲
آ_۱۱۰۱

گمشده
دسته چک از شماره ۳۰۰ _ ۹۸۱۲۵۱ جاری ۲۴۵ بانک صادرات جنوب بازار بنام اینجانب‌حسن ناهیدی‌نو سفید وبدون امضاء همچنین یک برگ چک دیگر بشماره ۵۲۳۳۵۰ سفید امضاء بنام اینجانب‌حسن ناهیدی نوجاری ۴۴۷بانک سپه بازار عباس‌آباد بسرقت رفته از درجه اعتبار ساقط است.
آ_۱۷۶۵۱

یک دسته چک از حساب جاری‌شماره۳۰۱ بانکصادرات ایران شعبه شماره ۳۰۵۳ شامل ۱۸ برگ از شماره ۷۰۰۵۸ تا ۷۰۰۷۵ متعلق باینجانب حسینعلی جاویدانی مفقود گردیده است از درجه اعتبارساقط میباشد . ازیابنده خواهشمند است به شعبه مربوطه تسلیم دارند.
۱_۳ آ_۱۷۶۶۵

یک دسته چک از حساب جاری شماره ۰۰۲۳۱۲۲ بانک ایران و هلند شعبه دیبا شامل ۱۳ برگ از شماره ۶۳۳۸ تا ۶۳۵۰ متعلق به اینجانب حسینعلی جاویدانی مفقود گردیده است از درجه اعتبار ساقط میباشد. ازیابنده خواهشمند است به شعبه مربوطه تسلیم دارند.
۱_۳ آ_۱۷۶۶۷

یک کیف دستی مردانه محتوی یک دسته چک ۲۴ برگی از شماره ۴۷۲۶۰۲ الی ۴۷۲۶۲۵ ازجاری ۱۰۴۸۷بانک صادرات ایران شعبه بازار مقابل‌نوروز خان بنام اینجانب حسن شفیعهان درتاریخ ۲۳ر۱۰ر۳۵ بسرقت رفته لذا چک های مزبور ازدرجه اعتبار ساقط است .
آ_۱۷۶۷۳

گمشده
چهار جلد دفترومقداری اسنادومدارك‌حسابداری در ساعت ۱۱ صبح روز ۲۷ر۱۰ر۳۵ در حوالی خیابان ناصر خسرو در اتومبیل پیکان شخصی جا مانده است ازیابنده خواهشمند است با تلفن ۶۴۴۸۵۸ قسمت حسابداری تماس‌حاصل نماید و مژدگانی قابل توجهی دریافت دارد

کیف زنانه مشکی حاوی لوازم شخصی و کارت دانشجوئی ، دفتر تلفن و کیف پول در روز سه‌شنبه ۲۸ دیماه در تاکسی مسیر خیابان پهلوی یا کریمخان‌زند جا مانده است از یابنده تقاضا میشود با شماره ۸۲۱۲۸۷ تماس گرفته و مژدگانی دریافت دارد

کیف دستی کوچک حامل شناسنامه و گواهینامه‌رانندگی اینجانب محسن سعادت‌بهشتی و یک قطعه چک برگشتی به مبلغ سه هزار تومان و دو عدد النگوی زنانه در بازار گم شده از یابنده تقاضا میشودبه تلفن ۵۲۲۱۰۳ اطلاع داده و مژدگانی دریافت دارد.
آ_۱۱۴۵

دسته چک جاری ۲۳۸۶۷۰۹ از شماره ۵۵۰۶۲۰ الی ۵۵۰۶۵۰ بانک تهران شعبه چهارراه پهلوی۳_ شاهرضا سرقت رفته و از درجه اعتبار ساقط است
آ_۱۱۱۱

کیف دستی محتوی دسته‌چک بانک عمران شعبه قصرالدشت ویکجلد شناسنامه متعلق به داود عامری مفقود گردیده، ازدرجه‌اعتبار ساقط و از یابنده تقاضا میشود بتلفن ۹۵۸۲۳۶ اطلاع‌داده ومژدگانی دریافت دارد .
۱_۲ آ_۶۱۵

یک قطعه چک بشماره ۳۲۱۵۳۸ جاری ۱۱۴۰۵بمبلغ ده هزار ریال بانک پارس شعبه دستمالچی بحوالمکرد میرمنصور قدسی مفقودشده و از درجه اعتبار ساقط است.
اصغر کمانگر

پیدا شده
روز شنبه ۲۳ دی ماه‌در شاهرضا چهارراه‌پهلوی مبلغی پول پیدا شده لطفا با تلفن ۳۴۲۸۰۰ شبهابی تماس بگیرید

آموزشگاهها
ماشین‌نویسی بیژن
باحسن شهرت میدان ژاله‌تلفن ۳۴۸۳۸۴
آ_۲۸۴

اعزام تافل
برای فوریه و می
فوق‌لیسانس
مرکز آموزش زبان
پویش ۹۲۵۴۲۸

تعلیم آواز و کلیه‌سازها ۶۴۲۶۳۳ و ۶۴۱۳۲۲

تدریس خصوصی
انگلیسی‌را
در کوتاهترین مدت در منزل و یا موسسه بیاموزید
تلفن ۶۵۵۷۰۵

انگلیسی
فرانسه کنتراتی
تلفن ۶۵۲۴۵۷

تدریس خصوصی
انگلیسی ابتدائی تاعالی توسط لیسانس زبان ۳۹۱۱۹۴

تدریس خصوصی
کلیه دروس راهنمایی نظری ومتوسطه تلفن ۷۵۱۴۵۳_۹ الی ۱۲ صبح و ٤ الی ۷ بعد از ظهر
۱_۳ آ_۱۱۴۰

کلیه دروس
اول نظری تا سوم نظری با تضمین دبیر ۸۵۸۱۱۱_ ۸۵۰۱۱۱
تلفن ۸۵۰۸۱۵

مدارك تحصیلی وسایر متون توسط مترجمین رسمی تلفن ۸۳۳۳۱۹
آ_۱۰۲۸

ریاضیات فیزیك شیمی
راهنمائی نظری
تلفن ۶۵۲۴۵۷

انگلیسی بیاموزید بانوار وکتاب ۳۰۵۲۰۰

حتی اگر انگلیسی نمیدانید تضمین میکنیم ۱۰۰ ساعته مکالمه روزمره را بشما بیاموزیم نوار و کتاب رایگان
۸۵۰۱۱۱ و ۸۵۸۱۱۱

انگلیسی فرانسه
درمحل شما ۸۵۰۷۳۶
۱_۱

ریاضیات ، فیزیك خصوصا ششم ۵ به بعد ۶۶۰۳۸۹

انگلیسی کنتراتی
۳۰ ساعته ۸۴۳۵۴۸

انگلیسی‌خصوصی‌مکالمه
۹۷۱۸۷۶

تدریس جی_ سی_ ای
۲ سال اول دانشگاهها به انگلیسی انستیتوی آزادعلی دکتر شهابی دروس پایه علمی ومهندسی‌را مطابق‌برنامه های جی _ سی _ ای پیشرفته G.C.E.A.LEVEL بزبان انگلیسی تدریس مینماید.دانش اموزان کلاسهای سوم نظری ریاضی و بالاتر و دیپلمه های ریاضی می توانند ثبت نام کنند. شروع کلاسها هفته اول بهمن ۳۵ عصر ها . نشانی : تهران_ خیابان‌پهلوی پائین تخت جمشید خیابان رشت_ ۲۸ تلفن ۶۴۱۱۲۱
۱_۵ آ_۱۷۵۲۱

انگلیسی کنتراتی تضمینی
۶۵۲۶۵۹

تدریس ریاضیات فیزیک‌شیمی وزبان‌برای‌شاگردان البرزهدف آذر و مدارس مشابه توسط گروه دبیران فوق لیسانس پذیرفته میشود ۸۳۳۳۱۹
۱_۳ آ_۱۰۱۲۵

تدریس خصوصی ریاضیات فیزیک شیمی زبان راهنمائی نظری پنجم و ششم توواسط دانشجویان فنی تلفن۷۳۴۸۲۹ و ۲۲۷۶۴۶
۱_۲ آ_۸۰۵

تك‌درس
خصوصی تضمینی تلفن ۸۳۳۳۱۹

مکالمه وگرامر زبان
توسط معلمین مرکز آموزش زبان و علوم ساعتی کنتراتی۸۳۳۳۱۹
آ_۱۱۳۰

بانوی انگلیسی آماده تدریس تلفن ۸۳۳۳۱۹

تدریس فیزیک و ریاضیات توسط‌مهندس مکانیک ازساعت ٤ ببعد تلفن ۵۴۸۴۷۱
۱_۳ آ_۶۰۵

پانسیون
پانسیون دوشیزگان دانشجو وبانوان ۶۶۰۷۹۴

EXPANDING MEDICAL EQUIPMENT COMPANY NEEDS ELECTRIC/ELECTRONIC ENGINEERS AND TECHNICIANS.
READ AND UNDERSTAND ENGLISH LANGUAGE IS ESSENTIAL.
COME TO 289 N. VILLA AVENUE TO FILL APPLICATION BETWEEN 12 - 3 P.M.

تکنیسین ساختمان
به۲ نفر تکنیسین ساختمان با حداقل۲ سال سابقه کار نیازمندیم‌تلفن۸۲۴۷۸۸ و ۸۲۰۲۷۷

رئیس حسابداری
لیسانسیه حسابداری باحداقل ۳ سال سابقه‌کار و تسلط بزبان انگلیسی مورد نیاز است.
واجدین شرایط جهت تعیین وقت مصاحبه به تلفن ۴۱-۸۹۷۱۴۰ مراجعه نمایند.

استخدام
شرکت بین‌المللی تعدادی کارگر ساده مرد ومکانیك ماشین آلات صنعتی را جهت شیفت شب با مزایای زیر استخدام مینماید :
۱_ دست مزد خیلی خوب باضافه ۳۵٪ اضافی جهت شیفت شب
۲_ سود ویژه قابل ملاحظه
۳_ عیدی علاوه برسود ویژه
۴_ سرویس ایاب وذهاب‌رایگان بشهر تهران وکرج
۵_ غذای گرم وارزان
۶_سالیانه‌دوهفته‌مرخصی باحقوق
۷_ دو روز درهفته تعطیل
۸_ بیمه وبازنشستگی کامل
هرروزه غیراز پنجشنبه و جمعه به اداره کارگزینی شرکت در محل کارخانه باطری گربه‌نشان کیلومتر ۱۵ جاده مخصوص کرج‌تلفن ۶۶۵۷۶۶ مراجعه فرمایند .

آگهی استخدام
سازمان صنایع نظامی مهندسین وتکنیسین های مشروحه زیر را جهت خدمت در پارچین۴۵ کیلومتری تهران استخدام می نماید .
استخدام شوندگان از مزایای فوق‌العاده های مربوطه و همچنین از تسهیلات زیست و مسکن (بتدریج‌وترتیب ارجحیت) استفاده‌خواهند نمود .

تحقیق	مدرك تحصیلی
۱_ مهندس برق	لیسانس و یا فوق‌لیسانس
۲_ مهندس مکانیك	لیسانس و یا فوق‌لیسانس
۳_ مهندس الکترونیك	لیسانس و یا فوق‌لیسانس
٤_ مهندس صنایع	لیسانس و یا فوق‌لیسانس
٥_ تکنیسین برق	فوق دیپلم
٦_تکنیسین تاسیسات	فوق دیپلم
٧_ تکنیسین مکانیك	فوق دیپلم

داوطلبان حائز شرائط می توانند همه‌روزه باستثنای ایام تعطیل از ساعت ۸ الی ۱۲ با در دست داشتن عین مدارك تحصیلی و سربازی و شناسنامه به دفتر اطلاعات سازمان صنایع‌نظامی واقع در سلطنت‌آباد مراجعه نمایند .
م الف ۲۱۱۲۹
سازمان صنایع نظامی

خانه‌شمارا بخارجیان اجاره‌میدهیم

موسسه امپایر ۲۳۷۵۰۰
خانه بخارجیان اجاره میدهم
۲۳۸۹۵۵-۲۳۲۲۲۲

سازمان مسکن پارس
مرکز ۸۵۳۸۵۳
۸۴۸۴۲۴
شماره ۸۵۷۵۸۵
بخارجیان

ایران مسکن
با اولین تلفن ویلا، آپارتمان، دفترکار مبله وغیرمبله شمارا بخارجیان اجاره میدهد
۲۳۰۸۴۴-۲۳۰۲۷۳

آژانس پرس‌پولیس
اجاره بخارجیها
۸۹۲۵۲۰-۸۹۷۵۴۱

خانه شمارا فوری بخارجی و ایرانی اجاره میدهیم ۶۲۰۱۰۷

موسسه امور خارجیان
مرکز اجاره ...
۷۵۱۷۸۲-۷۵۲۳۵۸

ZAFAR موسسه ظفر
تلفنهای ۲۲۵۵۰۴
۲۲۷۷۴۶-۲۲۸۵۸۹

آژانس بین‌الملل
جهت اعضای چند شرکت اروپائی به طبقه اول وویلا نیاز فوری دارد ۸۳۰۸۴۱ و ۸۳۰۸۴۲ و ۸۳۰۸۴۳

اجاره فوری بخارجیان
ویلاو اپارتمان در تهرانپارس گیشاو امیر آباد و شمال‌شهر ۲۲۷۵۱۱_ ۲۲۲۶۳۰

اجاره فوری
ویلا اپارتمان و دفتر کار در شمال‌شهر و نیاوران بخارجی و ایرانی اجاره داده میشود ۲۷۶۰۲۲

تهیه مسکن کندو
سریع ویلا وآپارتمان‌به خارجیان اجاره میدهد _ ۲۲۷۶۳۹ _ ۲۲۷۶۳۸

اجاره بخارجیان
وزیری
۸۳۳۹۱۲
۶۵۶۹۵۷

۲۴ساعته
مرکزخرید وفروش
۲۲۹۱۵۶-۲۲۹۱۵۷

ساپلایز
مرکز اجاره بخارجیان
۷۶۰۶۸۳
۷۶۰۷۶۳

تهیه مسکن برج
مرکز اجاره در شمال شهر ۶۲۶۷۱۰ و ۶۲۳۳۷۷

۸۲۴۹۵۳
سازمان نیازمندیهای خارجیان
خانه شمارا بخارجیان اجاره میدهد
۸۲۷۹۰۱-۸۳۸۱۰۶

آژانس مسکن ۸۵۰
۸۴۴۹۶۶ _ ۸۵۵۴۴۷

آژانس استار
اجاره بخارجیان
۸۴۶۱۶۳-۸۵۶۱۷۴

موسسه‌ایران‌ورلد
ویلا و آپارتمان شما را به خارجیان اجاره میدهد تلفن ۶۸۷۱۷۲

درجسه انجمن شهر شیراز :

ستادمبارزه باگرا نفروشی چه کاری انجام داده که اتاق مبلمان میخواهد!

یك پیمانکار اعتراف کرده است که در اسفالت ریزی خیابانهای شیراز تقلب کرده است

شیراز ـ درچند سال اخیردر خیابانها ومعابر شهر شیراز حتی یک سطح هم اسفالت ریخته‌نشده، باگل و قیر سطح خیابانها را پوشانده‌اند و اسمش راگذاشته‌اند اسفالت از این طریق جیب عده‌ای پیمانکار پرشده است .

غلامی عضو انجمن‌شهرشیراز در جلسه اخیر این انجمن که برپاست طباطبائی تشکیل شده بود ضمن انتقاد از وضع اسفالت خیابانهای شیراز افزود :

نتیجه کار این‌پیمانکاران‌سودجو بایک بارندگی شسته و ازمیان میرود و آنچه که به نام‌خیابان‌بجا می‌ماندند تنها شیرازی‌هابلکه‌پاهای مردم این‌شهررانیزبگریه‌می‌اندازد!

تقلب پیمانکار

دشتی عضو دیگر انجمن در این‌باره گفت : یکی از پیمانکاران اعتراف کرده است که دراسفالت ریزی‌خیابانهای‌شیراز چنان تقلبی صورت گرفته است که نظیرش در دیگر شهرهای کشور سابقه‌ندارد‌و وقتی از این پیمانکار علت این کم کاری و تقلب پرسیده شده جواب داده : اگر میخواستم کار خوب انجام بدهم دیگر کاری برایم باقی نمی ماند تا انجام‌بدهم !)

مبارزه باگرانفروشی

دشتی سپس به ستادمبارزه با گرانفروشی وامور صنفی‌شهرداری که درهم ادغام شده‌اند اشاره‌کرد و گفت : این ستاد ، ستاد مبارزه با ارزانفروشی است نه‌گرانفروشی زیرا که فقط یقه ضعفا را می چسبدوهیچ کار مثبتی‌تاکنون‌انجام نداده است و گرانی را نیز دامن زده تازه مارا مجبورهم‌می‌کنند که برای مبلمان اتاق رئیس این‌ستاد سه هزار و پانصد تومان‌تصویب کنیم‌و‌درخاتمه‌اضافه‌کرد: اصولا چرا باید شهرداری این کار را بگردن بگیرد بهتر است این بچه سرراهی را به سازمان دیگری بسپارندتامجبور نباشیم هرروز برای دبدبه و کبکبه مسئولین آن پول علی‌الحساب بدهیم .

دراینجا مهندس موحدی شهردار شیراز توضیح داد که شهرداری هیچگونه پولی به این دستگاه نمی پردازد واز نظر صرفه‌جوئی امور صنفی وستاد مبارزه باگرانفروشی درهم‌ادغام‌شده‌اندوزیر نظرفرماندار قرار دارند .

ترافیك آرام

درخاتمه جلسه « غلامی»ضمن اشاره به وضع ترافیک شیراز گفت : درسه ماهه اخیرباتوجهات ریاست شهربانی و آقایان افسران راهنمائی که شخصا در سر چهار راه‌هابه‌امر عبور و مرور وسائط نقلیه نظارت میکردند ترافیک بقدری سبک شده بود که گوئی اصلا اتومبیلی درشهروجود نداشت و امیدواریم که سرپرست راهنمائی‌و‌رانندگی شیرازهمچنان به این جدیت خود در امرنظارت برترافیک شهر ادامه دهد وگرنه ترافیک شیراز از تهران هم بدتر خواهد شد .

هزینه ایجاد این مجتمع تولید فولاد ۵ میلیارد تومان برآورد شده است

اهواز : با حضور وزیر صنایع و معادن ، گرم کردن کوره مجتمع‌تولید فولاداهواز آغاز شد .

« فرخ نجم‌آبادی» که به اتفاق« صفی‌اصفیا» وزیرمشاور ومعان نخست وزیر و چندتن ازمقامات‌کشوری به‌خوزستان سفر کرده بود از کار های ساختمانی مجتمع صنایع‌فولاد اهواز در ۷ کیلومتری جاده اهواز ـ بندر شاهپور دیدن کرد .

ساختمان این مجتمع از۲ سال پیش در زمینی‌بمساحت۳ میلون متر مربع آغاز شده و هزینه ایجاداین مجتمع‌صنعتی که تولید نهائی آن ۲ میلیون تن فولاددر سال خواهد بود، ۵میلیارد تومان برآورد شده است .

در کنار این‌مجتمع ،۳هزار واحد مسکونی ایجاد میشود که کار های ساختمانی‌تعدادی از آن به پایان رسیده است .

بهره برداری از مجتمع صنعتی فولاد اهواز اواخر اسفند ماه آینده آغاز خواهد شد و تولید آن در اولین مرحله۳۳۰هزارتن آهن‌اسفنجی از سنگ معدن خواهد بود.

وزیر صنایع و معادن پس از بازدید ازقسمت های‌مختلف مجتمع فولاد اهواز به هفت تپه رفت و از تاسیسات نیشکر هفت تپه و کشت و صنعت کارون در شوشتر بازدیدکرد.

در اصفهان، طی ۴ حادثه: ۴ نفر کشته شدند

اصفهان : در حوادث مختلف اصفهان ٤ نفر کشته شدند . « محمود یغمائی »٦٠ ساله‌در بخش ۵طی یک حادثه‌رانندگی کشته شد .

مرد مجهول الهویه‌ای که حدود ۲۲ سال داشت در یک حادثه رانندگی دیگر به علت خونریزی مغزی در بخش ۲ اصفهان جان خود را ازدست داد .

« عباسعلی مینوئی»۲۰ ساله به علت سقوط از بلندی‌و ضربه مغزی جان سپرد .

« ایشخان قاراخانیان» ۵۵ ساله در یک تصادف رانندگی درحو الی‌مورچه خورت‌اصفهان کشته شد .

باحضور وزیر صنایع ومعادن :

گرم کردن کوره‌مجتمع تولیدفولاداهواز آغازشد

در جلسه مشترك انجمن های شهر و شهرستان دزفول :

فاضلاب دزفول سلامت روستائیان رابخطر انداخته‌است

زمین خواران تفریحگاه مردم را تصرف کرده‌اند

دزفول ـ فاضلاب تمام شهر دزفول به رودخانه « دز» میریزد واین موضوع سلامتی چند روستای مسیر رودخانه را که آب آشامیدنی خودرا از این رودخانه تهیه می‌کنند به‌خطر انداخته‌است .

عزیزاله کلانتری‌عضو انجمن شهرستان دزفول که درجلسه مشترك انجمن های شهر و شهرستان این شهر صحبت‌می کرد اضافه نمود : این وظیفه شهرداری است که فاضلاب‌شهر رابه زهکش های قدیمی انتقال دهد.

پارك مخروبه

وی سپس اضافه کرد: ٤سال قبل زمینی در زمین های سمت غربی دزفول پشت میکروویو در اختیار قرار گرفت تا باشگاه ورزشی‌وپارك ساخته شود .امابر مخروبه تبدیل شد و زمین‌های اطراف آن به تصرف زمین ـ خواران درآمد.

درختکاری و فضای‌سبز

غفاری عضو دیگر انجمن شهرستان اظهار داشت :

کمیته کشاورزی دزفول در جلسه‌ای تصمیم گرفته که در حاشیه خیابان های شهردست به درختکاری و ایجاد فضای‌سبز بزند لازم است برای این‌اقدام مهم مسئولین شهرداری نیز مساعدت نمایند

وی سپس اضافه کرد : چندین سال قبل باغی بمساحت ۱۵ هکتار بنام باغ فلاحت در سمت غربی دزفول وجود داشت که بهترین تفریحگاه مردم بشمار می‌رفت اما رفته رفته‌این باغ توسط زمین خواران تصرف شد و درخت های آن قطع گردیده است

پروانه ساختمانی

غلامحسین عباسی‌رئیس‌انجمن شهرستان گفت : مسئله پروانه ساختمانی برای مردم معضلی شده است با آنکه متقاضی پروانه ساختمانی زیاد است اما شهرداری دراین زمینه اقدامی نمی کند.

مهندس شرکا شهردارد‌زفول دراین‌باره گفت:

عده‌ای سودجو و بساز‌وبفروش برای یك قطعه زمین ۳۰۰متری پروانه ساختمان گرفته‌اند و در آن زمین ۳خانه ۱۰۰ متری ساخته‌اند و باسند عادی به‌افراد فروخته‌اند .

در خاتمه فرماندار دزفول که در جلسه حضور داشت ضمن اشاره به پره‌ای نارسائی ها گفت : در جلسات انجمن های شهر وشهرستان نباید به‌مسائل خصوصی پرداخته شود و وظیفه نمایندگان مردم پرداختن‌به‌نیاز ها و مشکلات آنان است .

برای احداث تالار اجتماعات در اصفهان ۲۰ هزار متر مربع زمین اختصاص یافت

اصفهان ـ براساس پیشنهاد شهردار اصفهان وباتصویب‌انجمن شهر مقدار بیست هزار متر‌از‌زمین های کارخانه قدیمی زاینده‌رود به ایجاد تالار اجتماعات و کنفرانس های عمومی اختصاص یافت .

رضا آزمایش‌شهردار اصفهان ضمن اعلام این خبر اضافه کرد . تصویب نامه انجمن شهر اصفهان مبنی برخرید بیست هزارمتر مربع زمین کارخانه قدیمی زاینده‌رود جهت ایجاد سالن اجتماعات و کنفرانس‌های عمومی شهر اصفهان از سوی آقای زاد استاندار‌درمقام قائم‌مقام وزارت کشور مورد تایید قرار گرفت و اجرای این طرح که اعتبار آن نیز تامین شده قطعی گردید .

شهردار اضافه کرد. اجرای طرح مزبور در اراضی بدون بنای کارخانه آغاز میشودوبموزات‌ادامه عملیات ساختمانی کار انتقال کارخانه به محل جدید تمرکز کارخانه‌ها و کارگاه های صنعتی انجام میشود .

قبلا توسط‌دکترهرمز انصاری عضو انجمن شهر پیشنهادشده‌بود دراین زمین‌ها علاوه برسالن اجتماعات و کنفرانس‌هاموزه‌وتئاتر شهر نیز ایجاد گردد.

در روزهای برفی

اقدامات احتیاطی پلیس اصفهان حوادث رانندگی راکاهش داد

اصفهان ـ اقدامات‌احتیاطی پلیس راهنمائی اصفهان و پلیس راه این استان ازبروز حوادث در ایام برف وباران جلوگیری کرد .

با ریزش برف شدید در اصفهان اقدامات احتیاطی قابل توجه‌ای از سوی مامورین راهنمائی و رانندگی و پلیس راه‌اصفهان در خیابان های شهر و خارج از شهر صورت گرفت که تا اندازه قابل توجهی از بروز حوادث ناگوار جلوگیری کرد در کلیه روزهای برفی‌ماموران از عبورو مرور وسائط‌نقلیه فاقد زنجیر چرخ و ووسایل ایمنی در خیابانهای شهر و جاده های استان جلوگیری کردند .

مرك درراه مدرسه

شیراز :تانکر شماره۱۸۱٦٤ به رانندگی جهان داد ملک ـ ایازی که‌ازاصفهان عازم‌شیراز بود در جاده «دهبید » آباده‌با پسربچه ۷ ساله‌ای به نام«اکبر شکوهی » تصادف کرد و او را کشت .

اکبر در راه بازگشت از مدرسه به خانه بود که گرفتار این حادثه شد .

شیراز : شهردار شیراز در جلسه انجمن شهرستان شرکت کرد و به سئوالات نمایندگان انجمن پاسخ‌گفت.

شهردار شیراز در مورد روسای نواحی شهرداری گفت :

ـ من دلم میخواهد تمام روسای نواحی شهرداری مهندس باشند ولی هیچ مهندسی حاضر نیست با حقوق ناچیز این سمت را قبول کند و دست آخر در مظان اتهام نیز قرار گیرد .

وی ترجیح میدهد بسازو بفروش شود وسمت رئیس ناحیه را قبول نکند .

شهردار افزود :

ـ تابحال ۱۷۳ مورد اعتراض نسبت‌به‌نقشه‌تفصیلی شهر شیراز بدست مارسیده که متاسفانه همه اعتراضات درچهارچوب‌منافع ومصالح فردی است .

گورستان جدید شیرازنیز بزودی توسط یک شخص خیر بنام ذبیحی دیوار کشی و آسفالت میشود و نسبت به روشنائی آن نیز اقدام میگردد .

در کنار ترمینال جدید اتوبوس های‌مسافر بری نیز که قرار است در غرب فلکه ولیعهد ایجاد شود یکبازار روز بوجود می‌آید ودست فروشهای دروازه اصفهان در آن مستقر میشوند .

بیخاطر درآمد کلان ازراه معاملات ساختمانی :

هیچ مهندسی حاضر نیست در شیراز شهردار ناحیه شود

خبرهای اصفهان

جریمه شدند

● دادگاه ویژه رسیدگی به تخلفات اصناف سه نفر از گرانفروشان اصفهان را به پرداخت بیست هزار ریال جریمه محکوم کرد .

کسبه گرانفروش محمد حسن ارشدی ، ایرج توکلی و حسین زارعان نام دارند .

سمپوزیوم بین‌المللی پزل

● ابو الحسن بنائی کاشانی مدیر کل امور اقتصادی و دارائی استان اصفهان بمحور شرکت در سمپوزیوم های صندوق بین‌المللی پول که برای کمک به کشورهای در حال توسعه همه ساله در امریکا تشکیل میشود به آن کشور عزیمت کرد.

جلسه ماهانه

● در جلسه ماهانه روسا و مسئولان آموزش وپرورش نواحی چهارگانه اصفهان ، شهرستانها و مناطق استان در همایوشهر تشکیل شد

در این جلسه پیرامون بهبود هرچه بیشتر امور اداری، آموزش حرفه‌ای و سپاه دانش ، مراکز اسناد و آمار وشرکت تعاونی مسکن مذاکراتی بعمل آمد و تصمیماتی اتخاذ شد .

اردوی یکروزه

● هشتاد و دو نفراز مربیان مراحل مختلف پیش‌آهنگی آموزشگاه های ناحیه ۲ آموزش و پرورش اصفهان در پایان دوره تخصصی شش روزه خود در یک اردوی یکروزه که در اردوگاه پیشاهنگی «شاهکوه» تشکیل شد شرکت کردند .

در این اردو مربیان ضمن طبخ غذاو برنامه راهپیمائی در دامنه کوه بانجام سایر روشهای پیش آهنگی پرداختند .

در جلسه انجمن شهرستان داراب:

کمبودسیمان وروغن نباتی در روستاهای (داراب)

★ رودخانه های « کوشکفارسی »و «گنج» هنگام بارندگی طغیان میکنند و در ۳نقطه از جاده های داراب ـ شیراز و داراب گهکم عبور و مرور وسایط نقلیه را قطع می سازد .

★ روستا های « فرگ» به آب آشامیدنی و جاده نیاز دارند .

● جلسه انجمن شهرستان داراب‌باحضور معاون فرمانداری این شهرستان و به ریاست « ناصر سرفراز » و با شرکت کلیه اعضاء تشکیل شد .

در این جلسه پیرامون لزوم احداث پل در جاده های داراب‌ـشیراز ـ داراب‌ـ گهکم ، مرمت قسمتی از جاده داراب ـ گهکم ، تامین آب آشامیدنی اهالی روستا های « فرگ» احداث جاده های روستائی، تکمیل کادر سازمانی اداره آمار و ثبت احوال و ضرورت افزایش سهمیه سیمان و روغن نباتی موردنیاز روستائیان داراب بحث و مذاکره به عمل آمد و تصمیماتی گرفته شد .

● در آغاز جلسه رئیس انجمن با اشاره‌به لزوم شرکت نمایندگان داراب در جلسه‌های انجمن استان و مطرح ساختن نیاز های مردم این شهرستان گفت:ازمقامات مسئول در استان فارس که برای مرمت و احداث جاده های روستائی ماشین های لازم را در اختیار انجمن شهرستان داراب قرار داده‌اند سپاسگزاریم ضمنا هرچند که راه شیراز ـ داراب و داراب ـ کهکم اسفالت شده و موجب خشنودی اهالی داراب و روستاهای قرارگرفته در مسیر این دوجاده را فراهم آورده است ، ناگفته نباید گذارد که در ۳ نقطه از این جاده ها ۳رودخانه‌ـ رودخانه های کوشکفارسی وگنج‌قراردارد که هنگام بارندگی طغیان میکند و باعث مسدود شدن جاده می‌شود و عبور و مرور را قطع می‌سازد .

نزدیکبه یک سال است که یکی از پل های این جاده در ۲ کیلومتری « قلعه‌بیان» خراب شده و یکی دو اتومبیل به علت ناآشنائی رانندگان به رودخانه افتاده است

ضمنا درهمین‌مسیر حدود ۳۰۰ متر از اسفالت جاده به علت‌جاری‌شدن سیل از بین رفته است و به همین علت عبور و مرور وسائط نقلیه دراین قسمت ازجاده به دشواری صورت می‌گیرد . از مقامات مسئول دراداره راه و ترابری استان فارس درخواست داریم‌کمدرمسیر جاده‌های داراب ـ شیراز و داراب ـگهکم روی رودخانه های کوشکفارسی و گهکم پل بسازند و همچنین نسبت به بازسازی پل قلعه‌بیان و مرمت ۳۰۰ متر از اسفالت‌جاده داراب ـگهکم اقدام‌نمایند.

پیشنهاد آقای سرفراز به تصویب رسید و از فرمانداری‌داراب درخواست‌شد که مراتب به استانداری فارس منعکس شود .

آب و جاده

سپس عبدالعزیز زجائی عضو انجمن گفت :اهالی روستای دوبرجی نیازبه‌آب دارند . ضمنا باید نسبت به تامین آب‌مورد نیاز روستا های «فرگ» که هنگام بارندگی در محاصره سیل قرار می‌گیرند و به علت نداشتن جاده ارتباط خودرابا دیگر نقاط از دست می‌دهند اقدام شود .

زجائی افزود : هنگام اسفالت جاده‌گهکم ـ داراب ٦ کیلومتر از مسیر این جاده در زیر گردنه تا «قلعه نو »فرگ به حال‌خود رها شد و اسفالت نشد . امیدواریم نسبت به اسفالت این ٦ کیلو متر از جاده نیز اقدام شود .

زجائی آنگاه پیشنهاد کرد که در مورد تامین آب و احداث جاده‌برای‌روستا های دهستان فرگ پیگیری لازم به عمل آید . پیشنهاد این عضو انجمن مورد تایید قرارگرفت و مقرر شد که تامین آب و احداث‌جاده‌درروستاهای فرگ در اولویت قرارگیرد .

آنگاه عبدالوهاب انصاری عضو دیگر انجمن در مورد لزوم تکمیل کادر سازمانی اداره آمار و ثبت احوال داراب مطالبی ایراد کرد و افزود : به علت کمبودکارمند در اداره آمار و ثبت احوال داراب ثبت امور ووقایع‌تولدومرگ روستائیان‌به‌عهده تعویق افتاده است . امیدواریم نسبت به تامین کادر مورد نیاز اداره‌آمارثبت‌احوال داراب اقدام شود .

سیمان و روغن نباتی

سپس وهاب انصاری موضوع کمبود و گرانی نرخ روغن نباتی را مطرح‌کرد و گفت : روغن نباتی در روستا های داراب به نرخهای بسیار گران‌وغیرعادلانه به فروش می‌رسد ، زیرا سهمیه اندکی که در این مورد به روستا ها میرسد باعث شده است که عده‌ای سودجو بازار سیاه روغن نباتی در روستا ها ایجاد کنند .

پس از بحث و بررسی در این زمینه مقرر شد که موضوع کمبود و گرانی‌روغن نباتی در روستاهای‌داراب مورد بررسی قرار گیرد و برای حل این مشکل اقدام شود .

انصاری سپس در مورد کمبودسیمان و لزوم افزایش سهمیه سیمان مورد نیاز روستا ها سخن گفت و درخواست کرد که نسبت به افزایش سهمیه‌سیمان مصرفی روستا ها اقدام گردد . درخاتمه جلسه‌نامه فرماندار داراب به پیوست۹فقره‌درخواست و پیشنهادات شرکت‌کنندگان در کنگره‌حزب رستاخیز ملت ایران درمورد رفع نیاز های عمومی داراب مطرح شد و در دستورقرار گرفت تا در جلسه آینده انجمن شهرستان مورد رسیدگی قرار گیرد .

داراب ـ خبرنگار اطلاعات

خبرهای کوتاه...

اصفهان ـ گروه دوستداران کتاب داح جوانان اصفهان اولین نشریه خود را منتشر کردند .

این نشریه که « کتیبه» نام دارد حاوی مطالبی در زمینه ها ی کتاب و کتابخانی است .

استعفا داد

شهرضا ـ حسن سلطانزاده رئیس اداره تامین خدمات رفاهی شهرضا از سمت خود استعفا داد و مصطفی صلواتی‌به سمت کفیل این اداره تعیین شد .

تاسیس دادگاه

مهریز ـ با تاسیس دادگاه در مهریز از سوی مقامات مسئول دادگستری موافقت شد .

اهالی مهریز انتظار دارند هرچه زودتر بتواند به دعاوی آنان در این دادگاه رسیدگی شود .

جلسه ماهانه

اراك ـ جلسه ماهانه شورای مربیان پیش‌آهنگی اراك با حضور کاظم بیگی رئیس آموزش و پرورش اراك در محل خانه پیشاهنگی این شهر تشکیل شد .

رئیس جدید

برازجان ـ عبدالکریم ملوزه از طرف مدیر کل مخابرات استان بوشهر بسمت رئیس اداره مخابرات شهرستان‌برازجان منصوب شد .

مردم برازجان انتظار دارند باوجود رئیس جدیدمشکلات تلفنی آنان حل شود و بزودی بتوانند دارای تلفن خودکارشوند

مجتمع درمانی کودکان

شیراز ـ برای اولین‌بار در شیراز از طرف بنیادنیکوکاری والاحضرت شاهدخت شمس پهلوی یک مجتمع درمانی ویژه اطفال ساخته میشود .

این مجموعه شامل یک بیمارستان با ۱۵۰ تخت ، بخش اورژانس با ۵۰ تخت و واحد های مسکونی برای پزشکان است .

در حال حاضر درمانگاه بنیاد شیراز روزانه پانصد کودک راویزیت می‌کندو ۱۵۰ کودک و مادر بی‌بضاعت را زیرپوشش شیردهی قرار میدهند .

مرکز سیار آموزش

اصفهان ـ مرکز سیار آموزش حرفه‌ای صندوق کار‌ـ آموزی منطقه اصفهان مجهز به رشته های بنائی ، سیمکشی ساختمان ، لوله کشی آب و جوشکاری در شهرستان تفت متولد شد .

جریمه گرانفروشان

مسجد سلیمان ـ دادگاه ویژه رسیدگی به تخلفات صنفی ۱۹ تن از کسبه گرانفروش‌این‌شهر را به پرداخت جمعا۱٤۸۰۰۲ ریال جریمه محکوم کرد .

کسبه گرانفروش عبارتند از : امیرحسین ، قیانی ،علی ـ علی‌محمد ، جمشید ، عبداله ، خیراله ، رستم ، علی ، مرتضی ، علی‌خان ، محمدعلی ، یکمحمد سیدهاشم ، روح‌اله ، محمدعلی، نمکی چراغعلی و مورگانی .

سمپوزیوم

شیراز ـ سمپوزیوم روابط اقتصادی خارجی ایران از دوم بهمن ماه آینده در تالار پهلوی دانشگاه پهلوی‌برگزارمیشود این سمپوزیوم که ۵ روز بطول خواهد انجامید از طرف دربار شاهنشاهی با همکاری دانشگاه پهلوی ترتیب می‌یابد .

در این سمپوزیوم بیش از ۲۰۰ متخصص ایرانی شرکت دارند .

تعمیرژنراتور ها

با کوشش مهندسان‌و تکنیسین های نیروی‌دریائی دو ژنراتور برق بیمارستان ۲۵ شهریور بوشهر تعمیرو مجددا بکار افتاد .

با آغاز کار این نیروگاه که حدود ٦۰۰ کیلووات برق تولیدمیکنددر مواقع‌ضروری و قطع جریان برق شهربرق بیمارستان۲۵ شهریور،خانه های سازمانی کارکنان بیمارستان وهمچنین جمعیت شیرو خورشید سرخ را تامین خواهد کرد .

این ژنراتور ها که هفت میلیون تومان ارزش دارد از چهار سال قبل به اینسو به سبب بی‌توجهی‌مسئولین از کارافتاده بود .

ابراز سپاس

بوشهر ـ زنان بوشهر طی مراسم‌پرشوری‌چهل ویکمین سالگرداعطای حقوق‌اجتماعی و سیاسی به زنان ایران را جشن گرفتند و سپاس‌خود را نسبت به اعلیحضرت‌رضا شاه کبیرو شاهنشاه‌آریامهر ابراز کردند .

در آغاز این مراسم که استاندار بوشهر ، فرمانده پایگاه دریائی ، نماینده‌مردم بوشهر در مجلس شورای ملی و مسئولان دستگاه‌های دولتی و گروه زیادی از زنان‌ودانش آموزان‌مدارس دخترانه حضور داشتند پس از سلام شاهنشاهی سرود آزادی زن توسط دختران پیشاهنگ خوانده شد

آگهی استخدام

کارخانه آجرسازی جنگیه اهواز برای تامین کادر اداری و فنی خود به‌افراد زیرین نیاز دارد که باحقوق و مزایای مکفی استخدام مینماید .

۱ـ مدیر کارخانه : با تحصیلات لیسانس‌مدیریت‌صنعتی یامهندس مکانیك با حداقل پنج سال سابقه کار درزشته مربوطه‌وحداکثر سن ٤۰ سال‌وبدون‌موانع‌قانون‌استخدام

۲ـ تکنیسین یا فارغ‌التحصیل هنرستان در رشته برق‌ومکانیك باحداقل سه سال سابقه‌کار و حداکثر سن سی سال و بدون موانع قانونی استخدام .

تکنیسین ها و فارغ‌التحصیلان هنرستان‌پس از استخدام و گذراندن یك دوره مقدماتی جهت تحصیل درزشته های مورد نیاز به‌آلمان اعزام خواهند شد.

داوطلبان میتوانند درخواست خود رابه‌آدرس تجارتخانه محمد مقیمی زاده .

اهواز خیابان رضوی جنب پل سیاه ارسال دارند تلفن ۲۷۱۱ ـ۲ـ

جنین ۲، ۳ و ۴ ماهه انسانی کشف شد

قم : ماموران مبارزه بامواد مخدر شهربانی قم دربازرسی‌از منزل زنی بنام «ربابه حدادی» معروف به‌فخری امیدی»علاوه بر ۷۰ گرم شیره مطبوع وپانصد گرم سوخته و یک کیلو تریاک ۳۰ جنین ۳،۲و ۴و۵ ماهه انسانی را در یک شیشه بزرگ ، درون الکل‌پیدا کردند.

ربابه و ٤ نفر از مشتریانش به‌دادسرا اعزام شدند و ربابه به اتهام دخالت غیرمجازدرامور پزشکی و نگاهداری مواد‌مخدر توسط «رزاقی» بازپرس شعبه دوم دادسرای قم باصدور قرار بازداشت ممنوع‌الملاقات زندانی شد .

گفته می‌شود که «ربابه حدادی» علاوه بر نگاهداری فروش مواد مخدر سال ها مبادرت به سقط جنین میکرده است .

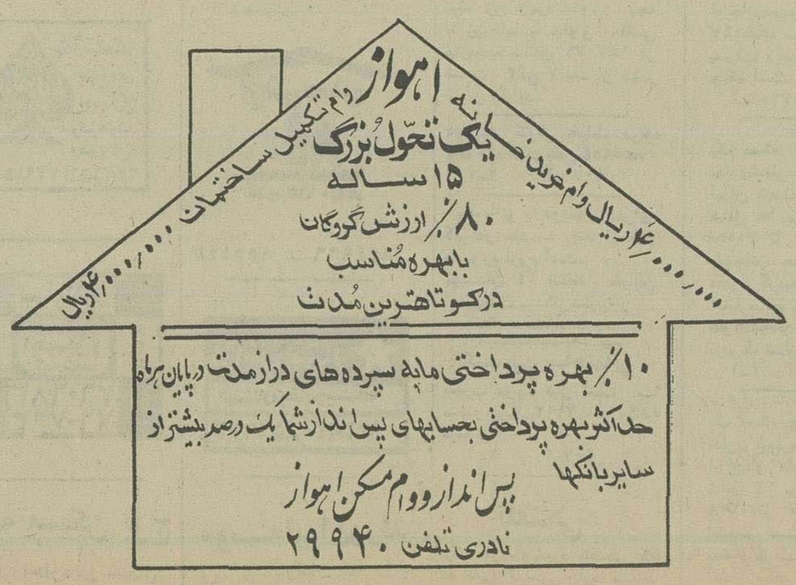

Large American Firm Requires

SECRETARIES

* Minimum 40 WPM

REGISTERED NURSES

* Minimum 3 years experience

RECORDS CLERK

* Basic Computer Knowledge
* 3 years experience in computer record keeping

For ISFAHAN operations

REQUIREMENTS:

— Fluent English
— Iranian Citizenship
— Military Exemption

Contact Mr. Belgio in ISFAHAN

Tel: 30592.

نیازمندیهای اطلاعات

برای دادن آگهی تلفنی باشماره‌های ذیل تماس حاصل فرمائید

تلفنهای: ۳۰۳۷۰۲-۳۱۱۲۱۹-۳۱۱۲۲۵-۳۱۱۲۲۴

اطلاعیه

شرکت زرین خشت

قابل توجه مصرف کنندگان مصالح ساختمانی

هرنوع آجر فشاری - گچ - آهک - آجرسوفال - آجر تیغه‌ائی آجر سفید موجود است.

آدرس - فرح شمالی کمی بالاتر ازمیدان پالیزی ساختمان شماره ۱۵ شرکت زرین خشت تلفن ۲۳۹۱۴۴

مهندسین مشاور متسا

لیسانس حسابداری باتجربه حداقل ۵ سال را به‌همکاری دعوت مینماید باتلفن ۸۲۸۷۱۱ تماس حاصل فرمائید.

استخدام معلم زبان انگلیسی

۱- نیروی هوائی شاهنشاهی جهت تدریس زبان انگلیسی بتعدادی معلم زبان احتیاج دارد.

۲- ساعات تدریس روزانه حداقل ۶ ساعت ۵ روز در هفته در دو شیفت صبح از ساعت ۷٫۳۰ الی ۱۲٫۳۰ و بعد از ظهر از ساعت ۱۴ الی ۱۹٫۵۰ خواهد بود.

۳- حق‌التدریس معلمین از ساعتی ۴۰۰ ریال شروع و هرسال ساعتی ۲۰ ریال اضافه وحداکثر تا ۵۲۰ ریال افزایش خواهد یافت.

۴- از متقاضیان محترم خواهشمند است از تاریخ نشر این آگهی بجز روزهای تعطیل بفرماندهی آموزش های‌هوائی واقع در خیابان تهرانو ایستگاه فرودگاه مراجعه کنند و یاباتلفن ۳۴۶۰۵۸ تماس حاصل نمائید.

م‌الف ۲۱۷۷۹

نیروی هوائی شاهنشاهی

دو ساختمان بزرگ جهت اجاره

۱- ساختمان تجارتی یکصد اطاقه با دو طبقه پارکینگ ۲۷ رشته تلفن ۲ آسانسور پست برق اختصاصی وتهویه مطبوع واقع در خیابان ویلاجهت اجاره.

۲- ساختمان۳۰ اطاقه‌با پارکینگ برخیابان قدیم شمیران نزدیک سه‌راه ضرابخانه باجاره واگذار می گردد.

طالبین هرکدام از ساختمانها از ساعت ۹ الی ۱۲ و ۱۴الی ۷ بعداز ظهر بتلفن های۸۲۲۹۹۰ و۸۲۷۶۳۸ بازرگانی تابنده تماس بگیرند.

تعمیرگاه‌شماره ۱۶ بی-ام-و

واقع در ۴۶ متری شرقی نارمک ایستگاه مدائن افتتاح شد

تلفن ۷۹۳۴۳۵

اونیورسال

شرکت سهامی عام

افراد ذیل را به همکاری دعوت مینماید

۱- حسابدار باداشتن حداقل سه سال سابقه کار در اعتبارات اسنادی

۲- قالب ساز- تراشکار و فرزکار

۳- کارآموز سرویس و یا سرویسکار باتجربه باداشتن گواهینامه رانندگی اتومبیل ویاموتورسیکلت.

۴- راننده جهت توزیع محصول درتهران

۵- کارگر برتکار (سیمکش).

۶- چند نفر راننده تریلی باداشتن حداقل یکسال سابقه‌کار باتریلی جهت حمل گاز.

داوطلبان به محل کارگزینی شرکت واقع در انتهای ۳۰ متری نارمک خیابان ۴۰ جنب دانشکده علم وصنعت مراجعه نمایند.

استخدام

یکنفر دوشیزه یا بانوی تلفنچی با سابقه‌کار و آشنائی کامل بتایپ‌فارسی نیازمندیم‌علاقمندان میتوانند با تلفن ۳-۸۲۵۹۰۱ داخلی ۱۹ تماس بگیرند.

زمین مرغوب فروشی

یك‌قطعه زمین واقع در جاده مخصوص کرج درشمال کارخانه اسکوئیپ به مساحت ۲۴۰۰۰ متر مربع وبابعاد ۲۵۰ در ۹۶ که شمالا وشرقا بخیابان ۲۰ متری محدود است‌ودر منطقه صنعتی واقع شده بفروش می رسد طالبین می توانند از ساعت ۸ الی ۱۳ وبعداز ظهر از ساعت ۱۶ الی ۱۸ با تلفن های : ۴-۸۳۹۰۰۱ داخلی ۴۹ تماس بگیرند.

یك شرکت بزرك تولیدی‌افرادی‌را بامشخصات زیر بهمکاری دعوت مینماید :

۱- انباردار دیپلمه یا حدودآن با تضمین‌ملکی و حقوق مکفی.

۲- کارمند دیپلمه (ریاضی حق‌تقدم دارد)

علاقمندان‌میتوانندبه‌استثنای روزهای‌پنجشنبه وجمعه همه‌روزه ازساعت ۹صبح تا۳بعدازظهر به کارگزینی شرکت تولیدی زر واقع در کیلو متر ۱۸ جاده قدیم کرج مراجعه نمایند.

حسابدار

شرکت تولید وتصفیه روغن (سهامی‌عام)

برای قسمت‌مالی حسابداری خود جوانی با حداقل‌تحصیلات دیپلم ، آشنائی خوب بزبان انگلیسی و حداقل سه سال سابقه کار مفید در حسابداری راباحقوق و مزایای مکفی برای پنج روز کار در هفته استخدام مینماید.

داوطلبان حائز شرایط میتوانند برای کسب اطلاعات‌بیشتر وترتیب قرار ملاقات مصاحبه **فقط** بین ساعات ۹-۱۱ صبح باتلفن ۹۶۳۲۸۴ تماس حاصل فرمائید.

شرکت‌ایران پرلین

استخدام مینماید

یکنفر حسابدار باتجربه و باحداقل ۵ سال سابقه‌کار تمام‌وقت مورنیاز است. ساعات تماس بین ۵ تا ۸ بعدازظهر تلفنهای ۷۸۲۲۵۸ و ۷۸۳۶۷۱

مهندسین مشاور ارگانیک

تعدادی مهندس آرشیتکت باحداقل ۵ سال سابقه کار را در قسمت اجرائی خوددعوت بهمکاری‌مینماید

از متقاضیان خواهشمند است همه روزه بجز پنجشنبه و جمعه باشماره تلفنهای ۹۲۷۰۴۳ و ۹۲۶۲۷۸ و ۹۲۷۳۶۴ با آقای مهندس محمدخانی تماس حاصل فرمایند.

استخدام

شرکت سیانا دونفربازاریاب‌واقعا باتجربه‌را که‌دارای اتومبیل شخصی می‌باشندبرای تهرانو شهرستانها بطور تمام‌وقت با حقوق و مزایا استخدام می‌نماید. تماس روزانه از ساعت ۱۳الی ۴ بعدازظهر باآقای قنوعی جاده قدیم شمیران بالاتر از تخت طاوس کوچه سعدی پلاك ۱۰ تلفن ۸۴۵۸۳۹ و ۸۵۲۴۸۱

آگهی استخدام

شرکت کفش جم به تعدادی کارمند با مشخصات ذیل نیازمند است.

۱- حسابدار باحداقل ۳سال‌سابقه کار.

۲- انباردار با حداقل ۳سال‌سابقه کار.

۳- کارمند ساده بامعلومات دیپلم کامل.

واجدین شرایط میتوانندهمه‌روزه ازساعت۸ صبح‌الی۴٫۵ بعدازظهر به کارگزینی کارخانه واقع در کیلومتر ۲۳ جاده مخصوص کرج مراجعه نمایند.

اطلاعیه

آدرس جدید شرکت زرین خشت فرح شمالی کمی بالاتر از میدان پالیزی‌ساختمان‌شماره ۱۵ شرکت زرین خشت تلفن ۲۳۹۱۴۴

قایق‌فروشی

یك قایق چوبی‌موتوری با مشخصات زیر :

طول ۱۰٫۴ متر دو عرض ۲٫۶ متر و عمق ۱٫۱ متر باموتور دیزل «یانمار» ژاپنی به قدرت ۱۵ اسب با بدنه محکم دوجداره ساخته شده در خاوردور به مزایده گذاشته میشود.

قایق‌موتوری درحال‌حاضر در خرمشهر می باشد.

علاقمندان شرکت در این‌مزایده برای دیدن قایق مزبور میتوانند با اداره نماینده ما در خرمشهر توسط تلفن ۵۸۵۳ و یا محل سکونت تلفن ۵۶۹۹ تماس حاصل نمایند ، پیشنهادات در پاکت های دربسته به آدرس تهران ، مدیر عامل شرکت کشتیرانی ایران و هند خیابان کریمخان زند ساختمان آریا شماره ۲۲۲ ارسال گردد.

تعمیرگاه-انبار

در بهترین نقطه سه‌راه آذری تعمیرگاهی بمساحت ۱۷۰۰ متر با ۵ باب مغازه بزرك بر خیابان اصلی در موقعیت فوق‌العاده عالی‌بدون اصلاحی تخلیه شده بفروش میرسد. طالبین با تلفن ۶۲۴۶۱۱ تماس حاصل نمایند.

کارخانه‌ای با چهار هزار متر زیر بنا برق صنعتی وامکان تولید روزانه چهل هزار آجر و صدتن گچ پاکتی به‌فروش میرسد. قیمت‌هفتادو پنج‌میلیون ریال تلفن ۹۳۳۶۴۹ ساعت ۴ الی۶ بعدازظهر

آگهی استخدام

شرکت سهامی سیمان آریا وابسته به وزارت جنك برای خدمت در تهران احتیاج به یکنفر نقشه‌کش باتجربه که دارای دیپلم کامل متوسطه باشد دارد.

از داوطلبین دعوت می‌شود جهت مصاحبه و آزمایش لازم در ساعات اداری‌بقسمت کارگزینی و تشکیلات شرکت به نشانی خیابان شاه‌عباس شمالی روبروی تهران‌کلینیك کوچه چهارم‌پلاك ۹و۱ مراجعه فرمایند.

م‌الف ۲۵۳۰۰

شرکت سهامی سیمان آریا

شرکت سهامی ایرانی تولید اتومبیل سایپا

یکنفر مهندس تولید یامکانیك که حداقل سابقه ۳ سال کار در کارخانجات تولیدی داشته باشد جهت سرپرستی شیفت شب استخدام مینماید. داوطلبان می‌توانند همه روزه ازساعت ۸ صبح الی ۱۵ بکارگزینی کارخانه سیتروئن واقع درجاده مخصوص کرج کیلومتر ۲۲ مراجعه نمایند.

آزیرلاك LUCK?!

آگهی‌مزایده

شرکت‌سهامی خاص ریسندگی‌وبافندگی فخر ایران

مقدار ۳۵ تن نخ‌نمره۱ فخر (۵۵۵) ومقدار ۱۴ تن نخ۱٫۲۰ را ازطریق مزایده بفروش میرساند.

از طالبان خواهشمند است معادل ۵٪قیمت کل پیشنهادی را بحساب جاری شماره ۳۲۱۳۶ این شرکت نزد بانك سپه مرکز منظور و پیشنهادات‌کتبی خود را درپاکت‌های سربسته (لاکوموهر شده) تا پایان روز چهارشنبه ۲۵۳۵٫۱۱٫۶ به دفتر شرکت واقع در طبقه ۱۹ ساختمان بانك کار خیابان حافظ تسلیم نمایند.

واگذاری اداره رستوران کارگران

یك شرکت بزرك ساختمانی سالن غذاخوری کارگران کارگاه خودواقع در تهران‌کوی فرح‌زاد گلستان فرح‌زاد کارگاه خوردین را به‌کنترات واگذار می‌نماید برای‌کسب اطلاعات بیشتر و عقدقرارداد با تلفن ۶۸۷۳۹۲ تماس گرفته ویا به آدرس بالا مراجعه فرمایند.

زمین درمنطقه‌صنعتی

حومه تهران خریداریم

تلفن ۸۲۴۷۸۸ و ۸۲۰۲۷۷

آگهی استخدام

شرکت حمل ونقل ایران تانکر

جهت کار در ترانسپورت‌خودواقع در کیلومتر ۷ جاده قدیم کرج بعد از کارخانه شیر پاستوریزه افراد زیر را باشرایط عالی بهمکاری دعوت مینماید.

۱-صافکار

۲-نقاش کامیون

۳-مکانیك بنز

۴-مکانیك ماك

علاقمندان میتوانند جهت آگاهی بیشتر و کسب اطلاعات لازم همه روزه از ساعت ۹ الی ۴ بعدازظهر به آدرس بالا مراجعه نمایند.

تهران شیمی

استخدام

مکانیسین

شرکت تهران شیمی مکانیسین برای نگهداری و تعمیرات ماشین‌آلات کارخانه‌خود استخدام‌مینماید از داوطلبانی که خدمت سربازی‌را انجام داده‌اند دعوت میشود، با در دست داشتن‌مدارك روزشنبه دوم دیماه بدفتر کارگزینی شرکت واقع در خیابان تخت جمشیدغربی - چهارراه سهیل‌شماره ۱۲۸طبقه دوم ازساعت ۸ صبح تا ۲ بعد از ظهر مراجعه نمایند.

دارندگان‌سابقه کار اولویت دارند

قابل توجه سازندگان و

پروژه‌های بزرگ مسکونی

از تاریخ ۲ بهمن‌ماه آینده بمدت ۱۰ روز نماینده یك‌شرکت معظم اروپائی که متخصص شهرك‌سازی و پروژه‌های بزرك مسکونی‌بوسیله قالبهای تونلی میباشد بتهران وارد و اماده مذاکره با علاقمندان خواهد بود. استفاده از قالبهای تونلی امتیازات زیر را تضمین مینماید:

۱- کاهش هزینه ها تا میزان ۳۰ درصد

۲- اجرای هرنوع پلان و نقشه معماری

۳- صرفه‌جوئی زیاد درنیروی انسانی

۴- کاهش مدت اجرای کار

جهت تعیین قرار قبلی لطفا با شرکت هیما تلفن ۷۵۱۶۸۴ تماس حاصل فرمایند.

SE2

س- ژ- ۲-

A FRENCH COMPANY

شرکت سوسیته ژنرال دوسرویس ادوژستیون

offers good salary to:

EXECUTIVE SECRETARY

With. — fluent Farsi, both spoken and typed.

— fluent English both spoken and typed.

— from 5 to 7 hours daily (starting 8.30 a.m.)

Expérience and French knowledge will be most appreciated. Please contact:

Miss TCHAITCHI at 659548 - 659861 (from 10 a.m. to 4 p.m.)

استخدام حسابدار

۱- حسابدار ارشد آشنا به امور تنظیم اسناد باسابقه کار موثر

۲- کمك اپراتور کامپیوتر آشنا به کدگذاری باسابقه کار

۳- کمك حسابداری باحداقل یك سال سابقه کار

داوطلبین استخدام‌لطفا باتلفن‌های ۳۰۳۷۶۵ - ۳۱۵۲۸۱ - ۳۱۶۸۱۰ تماس حاصل فرمایند.

دعوت به‌همکاری کارخانجات پلاسکو کار

بچند استاد سوهانکار که در ساختن و تعمیرات قالب های پلاستیك تجربه کافی‌داشته‌باشند نیازمند است تلفن ۹۵۰۰۲۳

نیروی دریائی شاهنشاهی

نیروی دریائی شاهنشاهی تعدادی غیر نظامی را بصورت رسمی وغیر رسمی در تخصصهای مشروحه زیر باحقوق‌ومزایای مکفی، میپذیرد

مدرك تحصیلی	مدرك تخصصی	محل‌خدمت
دکترا	جراحی	سیرجان
فوق لیسانس	علوم کامپیوتری (آشنائی کامل بزبان انگلیسی)	تهران
لیسانس مهندسی	علوم کامپیوتری « « «	تهران
لیسانس	علوم‌اداری‌ومدیریت(آشنائی کامل‌بزبان‌انگلیسی)	تهران
لیسانس	زبان انگلیسی (آشنائی کامل بزبان انگلیسی)	پایگاه دریائی بندرپهلوی
فوق دیپلم	علوم و ریاضیات (آشنائی کامل بزبان انگلیسی)	تهران
سوم‌متوسطه‌یابالاتر	تلفن‌چی	تهران ، بوشهر

داوطلبین فوق میتوانند همه‌روزه باستثنای ایام تعطیل و پنجشنبه‌ها جهت ثبت‌نام و کسب اطلاعات بیشتربه نیروی‌دریائی شاهنشاهی‌واقع در خیابان عباس‌آباد روبروی پمپ بنزین‌حدفاصل خیابانهای میرعماد و دریای نور مراجعه نمایند. م‌الف ۲۵۴۲۹

زیر آسمان کبود

تنظیم: محمد صالحی آرام

جلفی در زیر آسمان کبود!

برای رفع کنوع (۲) یکبار هم درزیر آسمان کبود عکس سکسی چاپ کردیم، که متهم به عقب ماندن از قافله شدیم! رقص عربی هنریست که از دیرباز در کابارە دالسینه های اصفهان جاذبه‌ئی سخت توریستی پیدا کرده و مورد استقبال و هیجان شدید سیاحان داخلی و خارجی قرار گرفته‌است. درعکس مقابل یک توریست‌ریشو مشغول بداهه سرائی است که عکس حالت شعر گفتن راقشان نمیدهد، ولی اشکال دراینستکه رقاصه سرهم نمی‌کند، اشعار توریست، معانی جلف دارد یا جد!

غرض نقشیست...

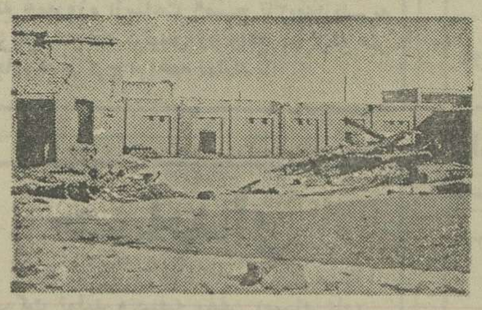

شهرداری بروجرد پارکینگی برای اتومبیلداران این شهر دایر کرده است که گمان میرود، مد خاورمیانه نظیرش پیدانشود. این پارکینگ که‌عکسش‌بوسیله رادیو فتوی زیر آسمان کبود مخابره شده، همانست که‌خودتان مشاهده می‌کنید، ونیاز به‌توصیف و تعریف بیشتر ندارد. غرض نقشی است، کز پارکینگ ماند.

آخرین ابتکار...

ابتکاری که راننده این تراکتور بخرج داده، جالبست، امابرای زاهدان واهالی محترمش این کار ها کمی زود است ... چنین هنری بایه ابتدا از یك راننده تراکتور در تهران، سرمیزه سپس بجاهای دیگر سرایت‌میکرد البته مفسر ترافیکی زیر آسمان کبود، از پس دراین سرمای طاقت فرسا، منتظر تاکسی ماندە، چنین نظریه‌ئی داده، والاعمل‌راننده تراکتور، چندان معقول ومقبول نیست ...

مجله دنیای ورزش روزهای شنبه منتشر میشود

نیازمندی های اطلاعات تلفنی آگهی قبول میکند

تلفنهای ۳۱۱۲۲۴-۳۱۱۲۲۵ ۳۱۱۲۲۹-۳۱۱۲۳۰

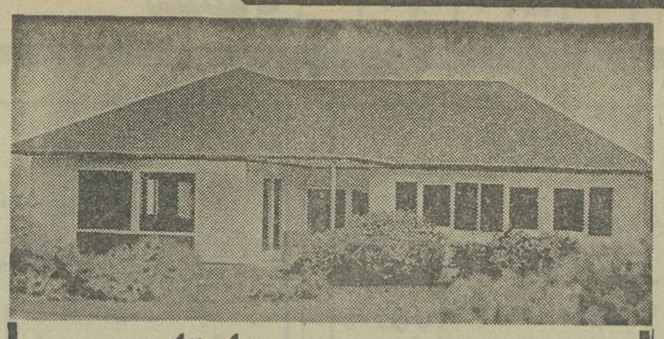

خانه های پیش ساخته هارتل
نماینده انحصاری: شرکت بوئر
بولوار الیزابت ـ کاخ شمالی ـ شماره ۷۸
تلفن ۶۵۴۹۱۱

شرکت سهامی نوسازی وعمران تهران
برای خدمت در اداره مرکزی تعدادی کارمند باشرایط زیر استخدام میکند
۱ـ حداقل تحصیلات دیپلم کامل متوسطه
۲ـ آشنائی بزبان انگلیسی
۳ـ سابقه حداقل دوسال کار در اموراداری
٤ـ دارا بودن برگ خاتمه خدمت یا معافی‌دائم
از متقاضیان واجد شرایط و علاقمند به همکاری دعوت‌می‌شودروزهای شنبه تاچهارشنبه هر هفته باستثناء ایام تعطیل از ساعت ۹ صبح تا یك و از ۲ تاه بعداز ظهر به کارگزینی شرکت سهامی نوسازی و عمران تهران واقع در خیابان تخت‌جمشید ـ خیابان ملك‌الشعرای بهار شماره ۱۵ مراجعه نمایند.

شرکت سهامی کفش وین
باحقوق ومزایای مکفی
افراد زیر را بهمکاری دعوت مینماید.
۱ـ الکتروموتورپیچ
(باحداقل دوسال سابقه کار)
۲ـ دوشیزه یا بانو
جهت کارهای ساده و دوزندگی
(کسانیکه وارد به امور ماشینهای دوخت‌باشند مقدم‌اند.)
متقاضیان میتوانند همه روزه باستثنای روز های تعطیل ازساعت ۸صبح‌الی ۵ بعد از ظهر وروزهای پنجشنبه ازساعت ۸ صبح الی ۱ بعدازظهر بکارگزینی شرکت‌واقع درکیلومتر ۱۸ جاده مخصوص کرج مراجعه نمایند.

استخدام فوری
شرکت سهامی خاص ژنرال الکتریك ایران
برای تکمیل کادر اداری خود بافرادی باتخصص‌های زیر احتیاج دارد
۱ـ خانم تایپیست باتسلط کامل به تایپ انگلیسی (حداقل با دو سال سابقه در دراین رشته) ۱ نفر
۲ـ خانم تایپیست باتسلط کامل به تایپ انگلیسی و فارسی (حداقل با دوسال سابقه‌کار دراین رشته) ۱ نفر
۳ـ سکرتر مدیر عامل (آشنائی کامل بزبان انگلیسی وبا حداقل سه سال سابقه کار وآشنائی به شورت هند) ۱ نفر
٤ـ حسابدار دیپلمه (حداقل با دوسال سابقه کارو مسلط به‌امور حسابداری شرکت‌های تجاری و بازرگانی) ۱ نفر
شرایط عمومی:
نداشتن موانع قانونی استخدامی ـ دارا بودن گواهینامه از محل‌سابق ـ داشتن مدارك تحصیلی دررشته‌مورد نظر و ابراز توانائی کاربا‌تسلط‌کامل در حین آزمایش
از واجدین شرایط تقاضا دارد برای تعیین وقت مصاحبه‌وآزمایش با تلفنهای:
۲۰ـ ۷۵۷۳۱۱ باآقای فتاحیان تماس‌حاصل‌فرمایند

شرکت ملی نفت ایران
شرکت ملی نفت ایران به تعدادی کارگرساده مرد جهت خدمت در شهرهای اهواز ـ شوشتر ـ آبادان خارك باشرایط زیر نیاز مند است:
۱ـ دارا بودن حداقل مدرك چهارم ابتدائی یا دوم پیکار بابیسوادی
۲ـ دارا بودن برگ خاتمه‌خدمت وظیفه عمومی یا معافیت دائم
۳ـ حداکثر سن ۳۰ سال تمام (متولدین۲۵۰۰ ببالا)
٤ـ ملیت ایرانی
۵ـ شاغل نبودن در ادارات‌دولتی و یا وابسته بدولت
٦ـ تائید صحت مزاج توسط بهداری شرکت ملی نفت ایران
داوطلبان واجد شرایط می‌توانند جهت ثبت‌نام و انجام مصاحبه با در دست داشتن اصل و فتوکپی مدرك تحصیلی ـ نظام‌وظیفه ـ شناسنامه عکس‌دار (۵برگ‌فتوکپی) ۱۵ قطعه عکس ٤×٦ در تاریخ ۳۵ر۱۱ر۲ در اهواز و در تاریخ ۳۵ر۱۱ر٦ درآبادان به‌نشانی‌شرکت ملی نفت ایران فروش و پخش‌محلی مراجعه نمایند.
ضمنا متقاضیان باید متولد و ساکن هریك از شهرهای‌نامبرده‌بالا باشند و درغیر اینصورت با آنان مصاحبه بعمل نخواهد آمد.
م‌الف ۲۵۲۷۷

نیروی هوائی شاهنشاهی برای دانشکده خلبانی، آموزشگاه افسری کنترول اسلحه‌وآموزشگاه همافری، از بین جوانان دیپلمه، داوطلب می‌پذیرد
شرایط عمومی:
الف ـ تابعیت دولت شاهنشاهی ایران.
ب ـ متدین به‌یکی از ادیان (اسلام ـ مسیحی ـ کلیمی ـ زرتشتی).
پ ـ داشتن صحت مزاج و تناسب اندام.
ت ـ قد داوطلبان افسری خلبانی حداقل ۱۶۱سانتی متر وسایر آموزشگاهها حداقل ۱۵۰ سانتیمتر
ث ـ سن داوطلبان: افسری از ۱۷ تا ۲٤ سال و برای کسانیکه خدمت زیربرچم را انجام داده‌اند ۲٦ سال وهمافری از۱۷ تا ۲۷ سال.
۱ـ دانشکده خلبانی:
★ مدرك تحصیلی: دیپلمه ریاضی، طبیعی، ادبی و دیپلم هنرستان (برق‌و الکترونیك، صنایع فلزی، ماشین افزار ـ اتومکانیك).
امتیازات ویژه:
★ حقوق اولیه دانشجوئی ماهیانه ۱۱۷۵۰ ریال و با شروع پرواز ۱۸۰۰۰ ریال کمك هزینه نیز اضافه میگردد.
★ دانشجویان باهزینه نیروی هوائی شبانه‌روزی بوده و پس‌ازطی آموزشهای مقدماتی و عمومی که مدت آن حداقل یکسال می‌باشد به درجه ستوان‌سومی‌مفتخر وازکلیه مزایای درجه افسری و حقوق ماهیانه بالغ‌بر ۲۵۲۸۰ ریال برخوردار خواهند شد.
★ افسران دانشجو بمنظور تکمیل دوره‌خلبانی‌به کشور آمریکا اعزام و پس‌از خاتمه آموزش پرواز به درجه ستوان‌دومی مفتخر و از مزایای فارغ‌التحصیلان دانشکده افسری و حقوق ماهیانه ٦۱۲۲۰ ریال ودر خارج از مرکز تا ۷۳۸۵۸ ریال استفاده خواهند کردو درصورت عدم‌موفقیت در دوره خلبانی، به یکی‌ازدوره های تخصصی نیروی هوائی معرفی وازمزایای‌فارغ‌ـ التحصیلان آموزشگاههای افسری استفاده خواهند نمود.
۲ـ آموزشگاه افسری کنترول اسلحه:
★ مدرك تحصیلی: دیپلمه ریاضی، طبیعی ودیپلم هنرستان (برق والکترونیك، اتومکانیك ـ صنایع فلزی ـ ماشین افزار).
★ حقوق و مزایا: حقوق اولیه ماهیانه ۱۰۷۵۰ ریال و پس‌از شروع پرواز ۱۷۰۰۰ ریال کمك هزینه تحصیلی دریافت خواهند نمود.
★ دوره دانشجویان شبانه‌روزی بوده و پس‌ازطی دوره ونیل به درجه ستوان سومی ۳۵۰۳۰ ریال ودر صورت خدمت درخارج ازمرکز تا ٤۵۵۰۳ ریال‌حقوق دریافت خواهند نمود.
۳ـ آموزشگاه همافری:
★ مدرك تحصیلی: دیپلمه ریاضی، طبیعی، دیپلم هنرستان (برق والکترونیك ـ صنایع فلزی ـ مکانیك ـ ماشینهای کشاورزی ماشین‌افزار ـ اتومکانیك ـ تهویه و تبرید).
★ حقوق و مزایا: هنرجویان در سال یکم۱۰۵۰۰ ریال و سال دوم ۱۱۷۵۰ ریال کمك هزینه تحصیلی دریافت خواهند نمود ضمنا دوره هنرجویان شبانه روزی بوده و پس‌از طی دوره و نیل به درجه همافر سومی ۳۸۰۳۰ ریال و باگذشت ۳ماه ٤۰۵۳۰ ریال و درصورت خدمت در خارج از مرکز ۵۱۰۰۲ ریال‌حقوق و مزایا دریافت خواهند نمود.
٤ـ امتیازات عمومی:
★ کلیه فارغ‌التحصیلان دانشکده‌افسری‌خلبانی و آموزشگاه‌های مذکور از مزایایی نظیر طی‌دوره تحصیل خارج از کشور دوبار پاداش سالیانه، خانه های سازمانی، درمان رایگان و استفاده از زهروشگاه های ارتشی باتخفیف قابل ملاحظه بهره‌مند میگردند
★ محل ثبت نام: داوطلبان میتوانند همه روزه باستثنای‌پنجشنبه ها و تعطیلات رسمی از ساعت ۷ صبح الی ۱۵ با در دست داشتن مدارك تحصیلی و فتو کپی ان و عین شناسنامه‌درتهران به دایره استخدام فرماندهی آموزشهای هوایی واقع در خیابان دماوند (جاده تهران نو) ایستگاه فرودگاه و درشهرستانها به پایگاهها و ایستگاه های‌نیروی هوائی و یا مراکز کاریابی وزارت کار و امور اجتماعی مراجعه نمایند.
م الف ۲۱٦۵۲
نیروی هوائی شاهنشاهی

متفرقه
قابل توجه داروسازان
برای قبول و قبل از قبول هرگونه شغلی با جامعه دارو سازان ایران مشورت کنید. موسساتی که به دارو ساز احتیاج دارند نیز می توانند از امکانات وسیع جامعه استفاده کنند تلفن های ٦۵۲۳۲۹ و ٦۵۵٤۷۹ ساعت ۹تا۱۲ و ۱٦ تا۱۹ آ ـ ۱۰۲۱

ترجمه ارزان کارنامه و اوراق رسمی و غیر رسمی براسرع وقت مقابل سینما حافظ ریاضی ۳۱۷۱۳۰

آگهی تغییر مکان شرکت
همانطوریکه‌قبلا‌درجراید باطلاع‌عامه رسیدشرکت پلاس با مسئولیت محدود از تاریخ ٦ر۱ر۱۳۵٤ (برابر با سال ۲۵۳٤) مکان جدید خود را واقع در خیابان ایرانشهر ساختمان کسری چهارراه کامیار شماره ۱۷۳ تغییر مکان داده است‌خواهشمند است‌از مراجعه به محل قبلی که واقع در خیابان کوروش کوی لادن کوچه مهرداد شماره ۱ر۵ بوده خودداری‌فرمایند:
تلفنهای دفتر خوانندگان ٦٤۲٦۳۳ و ٦۵۱۹۲۰

قابل توجه
بنکداران و تولیدی‌های پوشاك زنانه. انواع پارچه های شما را در اسرع وقت با طراحی و خدمات‌برش حتی‌درمحل شما آماده دوخت تحویل میدهد ۸٤۸٦۸٦

لوله بازکنی
لوله‌بازکنی شبانه‌روزی فوری ٦۳٦۳۷۹
لوله‌بازکنی ولوله‌کشی ساختمان ۸۲۷٤۰۸

امداد سرویس
لوله بازکنی و لوله‌کشی تشخیص، ترکیدگی‌لوله با دستگاه‌الکترونیك ۹۳۱٦۹۷ و ٦۲۸۰٤۷

لوله‌بازکنی فوری ۹۳۵۸۹۵
لوله‌بازکنی و تخلیه کامل چاه منازل ها ۴۰۰ تومان تلفن ۳٤۱٦۳۸

لوله‌بازکنی فوری سعدی ۳۵۵٤۷۳
لوله‌بازکنی یکساعته ۹۳٤۲٦۲
لوله‌بازکنی ولوله‌کشی مقدم ۹۲۵۲۷۲
لوله بازکنی فوری ۹٦۷۲۵۲ آ ـ ۸۵٤
تخلیه چاه
تخلیه‌وحفر
هر نوع چاه با تجهیزات کامل لوله بازکنی فوری شرکت مهندسی امید تلفن ٦۵۹۰٤۷
تخلیه هر نوع چاه ۹۳۵۲۸٦ با ۳۰٪ تخفیف از کلیه شرکتها
تخلیه چاه و لوله‌بازکنی ٦٦۷۹۱۳
تخلیه چاه ★ فوری ★ ٦۲۸۰٤۷ ۹۲۱٦۹۷
تخلیه چاه کاوه بابمپهای‌مخصوص اجن‌کش ۹٦۲۲۵۳
تخلیه چاه فوری تلفن ۵٤۸۱٦۸
تخلیه‌چاه و لوله بازکنی شبانه‌روزی شاهرضا تلفن ۷٦۷٦۷۳ در تمام نقاط تهران
تخلیه چاه تعمیرچاه و لوله‌بازکنی‌فوری هما ۵٤٦٤۱٦
تخلیه چاه متر مکعب ۵ تومان ۷٦٦۷۳۳
تخلیه وتراش چاه متر مکعب ۸ تومان ٦٦۵۲۷۰ ٦٤۸٦۵۲
چاه فاضلاب بازدید فوری تخلیه و آلت تلفن ۵۵۰۵۵٦ فرزویر

باهمکاری ۲۰ گروه فرهنگی ازجمله البرز ـ آذر ـ اتفاق ـ پرند ـ جاویدان ـ خوارزمی ـ جالینوس ـ زاگرس ـ سازمان آموزش مکاتبه‌ای دانشگاهها ـ کورش مرجان ـ نیاکان وهشترودی

ویژه داوطلبان کنکور، پنجم و ششم متوسطه و دوره نظری

توصیه مهم برای موفقیت دانش آموزان و دانشجویان

روش علمی یاد گیری

دانش آموزان و دانشجویان عزیز: آنچه دراین مقاله می خوانید صرفا یک اندرز نیست بلکه درحقیت یک پژوهش علمی در زمینه یادگیری است. معلمین و مدرسین ـ قدیم برای رسوخ مطالب در ذهن به تکرار آنها اعتقاد بسیار داشتند و به همین مناسبت غالبا می گفتند که «الدرس حرف و التکرار الف» و بدین ترتیب تکرار را مهم ترین عامل حفظ مطالب می دانستند. متاسفانه هنوز هم بسیاری از دانش آموزان و دانشجویان عزیز ما برهمین عقیده اند، غافل ازاینکه مراد ازاین سخن صرفا تکرار نیست.

اگرچه درحسن تاثیر تکرار هیچگونه تردیدی نمی توان روا داشت اما تکرار درصورتی موثر است که با دقت همراه باشد. چه بسا دقت کافی برای استنباط مطالب ما را از تکرار آنها بی نیاز سازد. و چه بسا تکرار بدون دقت که هیچگونه نتیجه مطلوب ببار نمی آورد دقت بطوری مطالب را درذهن ما جایگزین می کند به سهولت از لوح ذهن زدوده نمی شود و بهمین جهت معتقدم که این جمله (کامیابی و موفقیت هرکس متناسب با نیروی دقت اوست) را باید با خطی درشت و زیبا نوشت و درمحل کار درجایی که همیشه بتوان آنرا دید نصب نمود.

نکته دیگری که در امر یادگیری فوق العاده موثر است نظم و ضبط تدریجی مطالب است زیرا همانطورکه معده قادر به هضم یکماهه درطول شبانه روز نیست دستگاه ذهن آدمی نیز قادر به ضبط مطالبی که باید در طول سال به ترتیب و بتدریج آموخته شود، در طول یک هفته یاده روز اخرسال نمیباشد. طبیعتا مطالبی را بهتر فرا می گیریم که برای ما دلپذیرتر باشد. پس باید سعی کنیم تا آنچه را که می خواهیم به ذهن بسپاریم، دوست بداریم. بدیهی است علت عمده کراهتی که از پاره‌ای از مطالب درسی داریم غالبا به آن جهت است که آنها را خوب درنمی یابیم پس اگر دقت کنیم و بفهمیم آنها را مطلوب و مطبوع خواهیم یافت و درنتیجه سهولت به ذهن خواهیم سپرد و بیشتر مطالبی که به سرعت از ذهن می گریزند ازانگونه مطالبی هستند که بدون استنباط حفظ میشود و چون پایگاه استوار درذهن ندارند از آن فرار می کنند. ضمن درجین مطالعه برای اینکه از هر دونوع حافظه (بصری و سمعی) برای حفظ مطالب استفاده کنیم بهتر است بجای مطالعه آنها را با صدای بلند بخوانیم زیرا درچنین صورتی هم مکث نگاه بر روی کلمات بیشتر است و هم صدای خود را هنگام خواندن می شنویم و علاوه بر حافظه بصری حافظه سمعی را نیز بکار می گیریم.

یک دانش آموز یا دانشجوی زبرک معمولا برای خود روش و برنامه خاصی دارد یعنی مقدار کاری را که درپیش دارد برمقدار زمانی که دراختیار دارد تقسیم می کند و سعی می کند هرگز برنامه امروز را به فردا محول نکند و اندرز سخن سرای بزرگ فردوسی را همواره بخاطر دارد. از امروز کار به فرداممان

چه دانی که فردا چه زاید زمان

با آرزوی موفقیت دانش آموزان و دانشجویان گرامی

دکتر حسین غیاثیان

آموزش حساب استدلالی ششم ریاضی

تهیه از : کیومرث صیامی

قبل ازحل مسائل به نکات زیرتوجه نمائید :

۱ ـ درمحاسبه باقیمانده تقسیم یک عبارت بریک عدد یا یک عبارت دیگرمیتوانیم بجای هریک ازعوامل جمع یاتفریق یاضرب یاهریک از پایه ها (درمورد قوا) باقیمانده تقسیم آنهاراقرارداده و عملیات را روی باقیمانده ها انجام داده وباقیمانده حاصل را بدست آوریم درمورد تفاضل اگرباقیمانده مفروق ومنه کمترباشد قبلا یک مقسوم علیه برآن میفزائیم .

۲ ـ شرط لازم وکافی برای اینکه تفاضل دوعدد برعددی بخش پذیرباشد اینست که آن دوعدد درتقسیم برآن عدد باقیمانده های مساوی داشته باشند .

۳ ـ برای اینکه حاصلضرب چندعدد برعددی بخش پذیرباشد کافیست که یکی ازآن اعداد برآن عدد بخش پذیرباشند .

۴ ـ عبارت $a^n - b^n$ بازاء جمع مقادیر صحیح a و b و n بر $a-b$، بخش پذیراست وبر $a+b$ بشرطی بخش پذیراست که n زوج باشد .

۵ ـ عبارت $a^n + b^n$ بر $a+b$ بخش پذیراست بشرط اینکه n فرد باشد .

۶ ـ دربعضی ازمسائل بخش پذیری با استفاده ازاتحاد زیرمقسوم راتجزیه میکنیم .

$$a^n - b^n = (a-b)(\underbrace{a^{n-1} + ba^{n-2} + b^2a^{n-3} + \dots + b^{n-1}}_{n})$$

صورت مسائل

۱ ـ ثابت کنید بازاء تمام مقادیر $m > 0$ عبارت $A = a^{4m-1} + 3 \times 10^{m-1}$ مضرب ۴۱ است

۲ ـ اگر $n \neq 3K$ باشد ثابت کنید عبارت $P = a^{2n} + a^n + 1$ مضرب $a^2 + a + 1$ است .

۳ ـ ثابت کنید عبارت $P = x^n - n(x-1) - 1$ بر $(x-1)^2$ بخش پذیراست .

۴ ـ n راطوری تعیین کنید که عبارت $A = 12^{m-3} + 22(m+1) - 1$ بر ۱۲۱ بخش پذیرباشد .

۵ ـ عدد $N = mcdu$ را طوری تعیین کنید که در تقسیم بر ۴ و ۹ و ۱۱ و ۲۵ به ترتیب باقیمانده هائی برابر ۳ و ۶ و ۵ و ۱۰ داشته باشد .

حل صحیح مسائل درشماره آینده

جوابهای صحیح

انگلیسی روزیکشنبه

Exercise 8 correct answers;

1) who 2) which 3) who 4) whose
5) which 6) whom 7) whom
8) which 9) which 10) which 11) that
12) who 13) whom 14) whom 15) whom
16) who 17) which 18)whom 19) who
20) who 21) who 22) that 23) who
24) that 25) whos

خوانندگان ودانش آموزان عزیز

برای پیشرفت در کار خود به نظریات مفید شما نیازمند هستیم. خواهشمندیم جهت حل مشکلات درسی خود به ادرس روزنامه اطلاعات خیابان خیام گروه اموزشی برای ما نامه بنویسید.
ضمنا تلفن ۳۲۸۶۳۰ صبحها از ساعت ۹ الی ۱۳ اماده پاسخگوئی به سئوالات شما است.

$$A\begin{cases} x = \cos\alpha \\ y = 1 + \operatorname{tg}\alpha \end{cases} \qquad B\begin{cases} x = \sin\alpha - \cos\alpha \\ y = 1 + \sin\alpha\cos\alpha \end{cases}$$

$$C\begin{cases} x = 1 \\ y = m + \frac{1}{m} \end{cases} \qquad D\begin{cases} x = \frac{m^2+2}{m} \\ y = \frac{m^4+3m^2+4}{m^3} \end{cases}$$

۲ ـ مطلوبست مکان هندسی نقاطی که نسبت فواصل آنها ازنقطه ثابت $F\left|\begin{matrix}3\\0\end{matrix}\right.$ و خط $x = \frac{25}{3}$ مساوی $\frac{3}{5}$ باشد .

۳ ـ معادله مکان هندسی نقطه برخورد دو خط Δ و Δ' به معادلات $x\sin\alpha - y\cos\alpha = 1$ و $x\cos\alpha + y\sin\alpha = 2$ راتعیین کنید .

۴ ـ نقاط $A\left|\begin{matrix}6\\0\end{matrix}\right.$ ، $B\left|\begin{matrix}4\\0\end{matrix}\right.$ ، $C\left|\begin{matrix}-2\\0\end{matrix}\right.$ رئوس مثلث ABC میباشند دراین مثلث مستطیلی محاط میکنیم که دوراس آن روی اضلاع AB و AC و دوراس دیگرآن روی ضلع BC قرارد ارند معادله مکان هندسی مرکزاین مستطیل رامعلوم کنید .

۵ ـ معادله مکان هندسی نقاطی راکه ازآن نقاط دو مماس عمود برهم برمنحنی تابع $y = \frac{x^2+1}{x}$ رسم میشوند بدست آورید .

۶ ـ معادله مکان هندسی وسط وترمشترکهای منحنی توابع $y = \frac{m(x-1)}{x+1}$ و $y = \frac{mx}{x-1}$ راتعیین کنید .

سئوالات هوش کنکور سراسری

طرح و راهنمائی از : جلال خاکساربردی

کدام یک از چهار پاسخ درست است؟

۱ ـ یک دسته کارگر کاری را ۱۵ ساعته و دسته دیگر همان کار رادر مدت ۱۰ ساعت انجام میدهند. اگر هر دو دسته باهم مشغول کار شوند، کار درچند ساعت تمام خواهد شد؟

۱ ـ ۱۲/۵ ساعت ۲ ـ ۶ ساعت ۳ ـ ۷/۵ ساعت ۴ ـ ۵ ساعت

۲ ـ برای شماره‌گذاری یک کتاب ۱۰۰ صفحه‌ای چند رقم به کار میرود؟

۱ ـ ۱۹۲ رقم ۲ ـ ۲۰۰ رقم ۳ ـ ۱۵۰ رقم ۴ ـ ۲۰۹ رقم

۳ ـ عده‌ای کارگر می‌خواستند کاری را ۱۰ روزه تمام کنند، پس از آنکه نصف کار انجام شد نیمی از کارگران دست از کار کشیدند، بقیه کارگران کار باقی مانده را چند روزه تمام خواهند کرد؟

۱ ـ ۱۰ روز ۲ ـ ۱۲/۵ روز ۳ ـ ۱۵ روز ۴ ـ ۲۰ روز

۴ ـ اختلاف عددی ۳ واحد بیشتر است حاصل مساوی نصف آن عدد خواهد شد آن عدد چنداست ؟

۱ ـ ۱۲ ۲ ـ ۱۸ ۳ ـ ۲۴ ۴ ـ ۳۰

۵ ـ کفاشی تعدادی کفش خرید از قرار هفتی ۱۰۰ تا ۱۲۰ تومان و آنهارا فروخت از قرارهفتی ۱۲۰ تا ۱۵۰ تومان، حداکثر سودی که از فروش ۱۰ جفت کفش عاید کفاش می‌شود چقدر است؟

۱ ـ ۵۰۰ ریال ۲ ـ ۵۰۰۰ ریال ۳ ـ ۲۵۰۰ تومان ۴ ـ هیچکدام

۶ ـ ارزش ۲۰ اسکناس (۲۰تومانی و ۵ تومانی) ۲۸۰ تومان است چندتااز اسکناس ها ۲۰ تومانی است؟

۱ ـ ۸ ۲ ـ ۱۰ ۳ ـ ۱۲ ۴ ـ ۱۵

۷ ـ دریک کلاس مختلط ۲۰ پسر و .... دختر درس می‌خوانند هر پسر می‌گوید من یک همکلاس دختر دارم، تعداد کل دانش آموزان کلاس چند نفراست؟

۱ ـ ۴۱ نفر ۲ ـ ۴۰ نفر ۳ ـ ۲۱ نفر ۴ ـ ۳۰ نفر

۸ ـ دور تادور باغی به شکل دایره و به شعاع ۱۰ متر به فاصله ۳/۱۴ متر درخت کاشته‌ایم تعداد درختها چند تا است؟

۱ ـ ۱۰ ۲ ـ ۱۴ ۳ ـ ۲۰ ۴ ـ ۲۱

۹ ـ قیمت یک سنجاق کراوات با جعبه آن ۳۵ تومان است، اگرقیمت جعبه $\frac{1}{6}$ قیمت سنجاق باشد، ارزش سنجاق بدون جعبه چندریال است؟

۱ ـ ۳۰ ۲ ـ ۳۰۰ ۳ ـ ۲۵ ۴ ـ ۲۷/۵

۱۰ ـ احمد ۵۰ ریال بیش ازحمید پول دارد. اگرحمید ۱۰ ریال از پول خود را به احمد بدهد تفاوت پول آن دونفر چندتومان می‌شود؟

۱ ـ ۶۰ ۲ ـ ۷۰ ۳ ـ ۶ ۴ ـ ۷

درهریک از پرسش های (۱۱ تا ۲۰) دو کلمه داده شده که بین آنها رابطه‌ای وجود دارد. شما باید این رابطه را درک کنید و سپس ازبین چهار زوج کلمه‌ای که به‌عنوان پاسخ پیشنهاد شده است زوجی را که نشان دهنده همان رابطه است انتخاب کنید.

۱۱ ـ رابطهٔ " پلنگ با گربه " مثل رابطهٔ :

۱ ـ فیل است با شیر ۲ ـ گربه است با موش
۳ ـ پلنگ است با سگ ۴ ـ ببر است با روباه

۱۲ ـ رابطهٔ " حرفه با نجاری " مثل رابطهٔ :

۱ ـ تحصیل است با ادبیات ۲ ـ محصل است با جبر
۳ ـ دانشگاه است با دانشکده ۴ ـ میوه است با کلابی

۱۳ ـ رابطهٔ " دانا با نادان " مثل رابطهٔ :

۱ ـ هوشیاراست با دیوانه ۲ ـ پر است با خالی
۳ ـ آفتاب است با سایه ۴ ـ روز است با شب

۱۴ ـ رابطه " کسوف با خسوف " مثل رابطهٔ :

۱ ـ روشنی است با تاریکی ۲ ـ ماه است با خورشید
۳ ـ روز است با شب ۴ ـ عیان است با نهان

۱۵ ـ رابطه " زنگی با کافور " مثل رابطهٔ :

۱ ـ کرم است باصورت ۲ ـ زشت است با آرایش
۳ ـ محاق است با بدر ۴ ـ روز است با شب

" پاسخ سؤالات هوش واستعداد تحصیلی "

۱ ـ (۲)	۲ ـ (۱)	۳ ـ (۲)	۴ ـ (۲)	۵ ـ (۲)
۶ ـ (۳)	۷ ـ (۳)	۸ ـ (۳)	۹ ـ (۲)	۱۰ ـ (۲)
۱۱ ـ (۲)	۱۲ ـ (۴)	۱۳ ـ (۱)	۱۴ ـ (۳)	۱۵ ـ (۳)

" توضیح سه مسأله "

مساله ۲ ـ از یک تا ۹ اعداد یک رقمی هستند، بعبارت دیگر در سری اعداد ۹ عدد یک رقمی داریم .

از ده تا ۹۹ اعداد دو رقمی هستند، به عبارت دیگر ۹۰ عدد دو رقمی داریم . بنابراین برای شماره‌گذاری یک کتاب صد صفحه‌ای ۱۹۲ رقم بکار میرود .

$$192 = 3 + 180 + 9 = 3 + (2 \times 90) + (1 \times 9)$$

مسأله ۶ ـ اگر همهٔ اسکناس ها پنج‌تومانی بود ارزش بیست اسکناس صد تومان می‌شد (5×20)، یعنی ۱۸۰ تومان کمتر از آنچه‌که در صورت مساله گفته شده است . این تفاوت به خاطر آنست که هردفعه که به جای یک اسکناس بیست تومانی، یک اسکناس پنج تومانی را انتخاب کنیم ۱۵ تومان اشتباه خواهیم کرد . و مجموع این ۱۵ تومانها ۱۸۰ تومان شده است، یعنی دوازده مرتبه اشتباه کرده‌ایم (۱۵ ۱۸) یا به عبارت دیگر ۱۲ اسکناس ۲۰ تومانی داشته‌ایم .

مسأله ۱۱ ـ گربه‌شیر است دربرابر موش لیک موش است درمصاف پلنگ به عبارت دیگر موش در برابر گربه، و گربه درمقابل پلنگ ضعیف است . رابطهٔ شماره ۲

آموزش جبر وحساب سوم نظری

عبدالحمید عطوفی

دومحور xox و yoy' یابطورخلاصه xoy رامحورهای مختصات گویند وابن دومحورصفحه را بچهارناحیه تقسیم میکندکه نقاط درناحیه اول

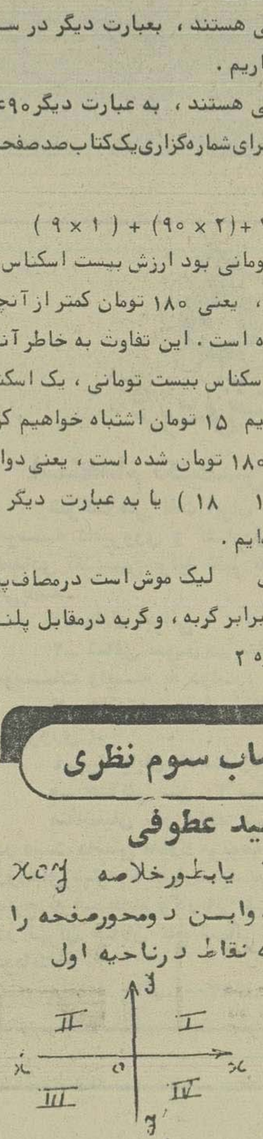

علامت $(x>0, y>0)$

ونقاط ناحیه دوم $(x<0, y>0)$

ونقاط ناحیه سوم $(x<0$ و $y<0)$ ونقاط ناحیه چهارم $(x>0, y<0)$ است حالا اگرنقطه ای روی محور ox باشد $(x>0, y=0)$ واگرروی oy باشد $(x=0, y>0)$ واگرروی ox' باشد $(x<0, y=0)$ واگر روی oy' باشد $(x=0, y<0)$ است وبالعکس اگرمثلا نقطه ای دارای طول وعرض منفی باشد باید درناحیه سوم باشد .

باتوجه باینکه $O(0,0)$ است میتوان نقاط $A(2,3)$ و $B(-2,3)$ رابدین ترتیب مشخص کرد که برای نقطه A روی ox باندازه ۲ واحد و روی oy باندازه سه واحد جدا نموده سپس دو خط موازی دومحور رسم میکنیم تامحل برخورد این دو خط نقطه مورد نظر (A) بدست آید .

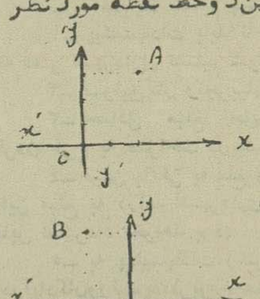

ویابرای نقطه B باندازه ۲ به روی ox' و باندازه ۳ روی oy جدا نموده و بهمان ترتیب نقطه رامشخص میکنیم .

واگرچنانچه منظورمحاسبه نقطه $C(2,0)$ باشد کافی است فقط باندازه ۲ روی oy جدا کنیم تانقطه مشخص شود .

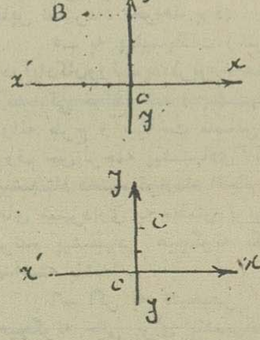

بااین ترتیب نقاطی که طول یاعرض آن صفراست روی محورباندازه عرض یاطول آنها جدا میکنیم تانقطه بدست آید حال اگرمختصات نقاط اعداد کسری یا اصم بود بطورتقریب مقدار آنرا برحسب واحد انتخابی محاسبه میکنیم مثلا برای $\frac{1}{3}\sqrt{2}$ باندازه ۰/۶ (تقسیم صورت برمخرج) وبرای تقریبا ۱/۴ راجدا میکنیم محاسبه مختصات C وقتی که پاره خط AB را به نسبت $\frac{m}{m'}$ تقسیم کند بغرض آنکه $A(x_A, y_A)$ و $B(x_B, y_B)$ باشد میتوان مختصات C را ازفرمول :

$$\frac{\overline{AC}}{\overline{CB}} = \frac{m}{m'} \quad \text{که} \quad \frac{x_C - x_A}{x_B - x_C} = \frac{m}{m'}$$

و عرض آنرا از فرمول $\frac{y_C - y_A}{y_B - y_C} = \frac{m}{m'}$ و یابطورخلاصه از

$$\begin{cases} x_C = \frac{mx_B + m'x_A}{m+m'} \\ y_C = \frac{my_B + m'y_A}{m+m'} \end{cases}$$

بدست آورد حالا اگر C وسط A و B باشد همین رابطه بصورت $\begin{cases} x_C = \frac{x_A + x_B}{2} \\ y_C = \frac{y_A + y_B}{2} \end{cases}$ خواهد بود

محاسبه طول یک پاره خط (فاصله بین دو نقطه) اگر $A(x_A, y_A)$ و $B(x_B, y_B)$ باشد خواهیم داشت.

$$AB = \sqrt{(x_A - x_B)^2 + (y_A - y_B)^2}$$

واگرچنانچه یکی ازنقاط O باشد

$$AO = \sqrt{x_A^2 + y_A^2}$$ خواهد بود .

سینماکسری : گناه معشوقه‌داشتن

سینما حافظ : پدر مجرد

برنامه‌سینماها

تماشای فیلمهائی که با علامت (×) مشخص شده برای اشخاص کمتر از ۱۸ سال ممنوع است

★ افترا- رنگی- سینما سکوپ
شهر فشنگ (٦٤٧٧٧٧) ٩- ١١- ١- ٣- ٥- ٧- ٩٫١٥
★اسکالاواگ- رنگی- کرک داگلاس
گلدیس (٦٢٨٧١٣) ٣٫٣٠- ٥٫٣٠- ٧٫٣٠
★برفهای خونین- رنگی- آلتونی کوئین
سینموند (٦٤٨٣٢٢) ١١- ٣- ٥- ٧- ٩
★ باروت- رنگی- سینما سکوپ
ستاره (٥٣٩٧٢١) ٩-١١-١-٣-٥-٧-٩
★ تفنگ کهنه- رنگی- رومی اشنایدر
شهر فرنگ (٦٢٧٦٢٨) ١٠٫١٥- ١٫١٥- ٣٫١٥- ٥٫١٥- ٧٫٣٠- ٩٫٤٥
★ تنها رقیب گلی- راه سیاه
پردیس (٣٠٤٢٥٩) ٩-١١-١-٣-٥-٧-٩
★ پدر مجرد- رنگی- محمود- وینود مهرا
حافظ (٣٩١٠٧٤) ١٠٫٣٠- ٢٫٣٠- ٤٫٣٠- ٦٫٣٠- ٨٫٣٠
★ خلوت گناه- رنگی- جرجکاری
سیلورسیتی (٢٦١٢٠٥) ١٢- ١-٣-٥- ٧٫١٥- ٩٫١٥
★ جیمزباند ومرد طپانچه طلائی- رنگی- راجرمور
دیاموند (٨٢٨٤٠٠) ١١٫١٥- ٢٫٣٠- ٥- ٧٫٣٠- ١٠
★ حماسه محمدعلی- ضربه اژدها
فلور (٥٢٨٠٩٦) ٩- ١١- ١- ٣- ٥- ٧- ٩
★ جزیره هوس - رنگی - روسانا اسکیافینو
ادئون (٣١٨١١٨) ٩-١١-١-٣-٥-٧-٩
★ دختران بلا - کشیش ناقلا- رنگی- سیدنی جیمز
رادیو سیتی (٦٤٣٣٢٠) ١١٫١٥- ٣٫٣٠- ٥٫٣٠- ٧٫٣٠- ٩٫٣٠
★ دام شکن- رنگی- جودون بیکر
تاج (٣١٣٨٦٤) ١٠- ١٢- ٢- ٤- ٦- ٨- ١٠
★ دنیای دیوانه، دیوانه،دیوانه- رنگی
درو ازه‌طلائی(٣٥٢١٦٠)٩-٣٠-١١٫٣٠-١٫٣٠-٣٫٣٠- ٥٫٣٠-٧٫٣٠-٩٫٣٠
★ راننده تاکسی- رنگی- رابرت دونیرو
امپایر (٨٩٣٩٤٢) ١١٫١٥- ١٫٣٠- ٣٫٣٠- ٥٫٣٠- ٧٫٣٠- ٩٫٤٥
★ رم وحشی- رنگی- موریتسیو مرلی
سانترال (٩٢٨٦٨٦) ١١- ١- ٣- ٥- ٧- ٩٫١٥
★ زیرپوست شب- مرتضی عقیلی
ب.ب (٨٢٩٦٤١) ١٠- ١٢- ٢- ٤- ٦- ٨- ١٠
★ ژاندارم در نیویورک- رنگی- لوئی‌دوفونس
گلدن‌سیتی (٦٦٣٢٦٩) ١١٫٣٠- ٣٫٣٠- ٥٫٣٠- ٧٫٣٠- ٩٫٤٥
★ ژاندارم سن‌تروپه - رنگی - لوئی‌دوفونس
ماژستیک (٦٦٨٤٦١) ١١-١-٣-٥-٧٫١٥-٩٫١٥
★ ژاندارک - رنگی- اینگریدبرگمن
بولوار (٦٥٥٢٩٢) ١١- ١- ٣- ٥- ٧٫١٥- ٩٫١٥
★ سه‌جانی- رنگی- ارنست بورگناین
متروپل (٣١٩٤١٠) ٩- ١١- ١- ٣- ٥- ٧- ٩
★ سرزمین محکوم - رنگی- سینماسکوپ
تخت جمشید (٦٥٢٥٥٠) ١١- ٢- ٤- ٦- ٨- ١٠
★ شیطان هفت دریا - رنگی- جک کانزر
الوند (٣٥٦٥٣٨) ١٠- ١٢- ٢- ٤- ٦-٨
★ طالع نحس - رنگی - گریگوری پک
پارامونت (٦٤٨٣٢١) ١١٫١١- ٣٫٣٠- ٥٫٣٠- ٧٫٣٠- ٩٫٤٥
شهر قصه (٦٢٧٢٩٠) ١١- ٢- ٤- ٦- ٨- ١٠
★ طوفان سیاه- زنهای گلادیاتور
نادر (٣١٤٧٩٥) ٩- ١١- ١- ٣- ٥- ٧- ٩
★ عقده حقارت- رنگی- لاندوبوزانکا
شهر تماشا (٩٢٨٦٨٦) ١١- ٣٫٣٠- ٥٫٣٠- ٧٫٣٠- ٩٫٣٠
★ عشق نفرت انگیز - رنگی
آریا (٣١٩٨٨٤) ٩-١١-١-٣-٥-٧-٩
★ عشق وایمان - رنگی- فیروزخان- همامالینی
همای (٣١١٦٦٩) ١٠٫٣٠- ٢٫٣٠- ٤٫٣٠- ٦٫٣٠- ٨٫٣٠
★ عقده زن نداشتن- رنگی- لاندوبوزانکا
برلیان (٣٩٣٥٣٥) ٩- ١١- ١- ٣- ٥- ٧- ٩
★ فستیوال فیلمهای ٧٠ میلیمتری- اسپارتاکوس
کریستال (٣١٧٦٧٥) ٩- ١٢- ٣- ٦- ٩
★ فدای هرچی خوشگله- رنگی- دومینگو مدوینو
آتلانتیک (٨٩٧١٧١) ١١٫٣٠- ١٫٣٠- ٣٫٣٠- ٥٫٣٠- ٧٫٣٠- ٩٫٤٥
★ قلیچ ارسلان- رنگی- فخرالدین
اونیورسال (٩٢٦٩٥٣) ١١- ١- ٣- ٥- ٧٫١٥- ٩٫٣٠
پاسیفیک (٧٥٣٣١١) ١١٫٣٠- ٣٫٣٠- ٥٫٣٠- ٧٫٣٠- ٩٫٣٠
ایران (٣١٦٣٥٤) ١٠٫٣٠- ٢٫٣٠- ٤٫٣٠- ٦٫٣٠- ٨٫٣٠
ساینا (٣٥٢٤٤٢) ١٠- ١٢- ٢- ٤- ٦- ٨
تیسفون (٩٥٨٨٨٢) ٩- ١١- ١- ٣- ٥- ٧- ٩
رنگین‌کمان (٧٥٦٧٦٠) ٩- ١١- ١- ٣- ٥- ٧- ٩
موناکو (٧٣٥٥٧٦) ١٠- ١٢- ٢- ٤- ٦- ٨
پرسپولیس (٥٨١٠٨٣) ١٠- ١٢- ٢- ٤- ٦- ٨
کارون (٩٥٥١٦٥) ١٠٫٣٠- ٢٫٣٠- ٤٫٣٠- ٦٫٣٠- ٨٫٣٠
دنیا (٣٤١٧٤٦) ٩- ١١- ١- ٣- ٥- ٧- ٩
★ گرگ شب- رنگی- کالوین لاکهارت
پولیدور (٨٩٢٧٣١) ١١٫٣٠- ١٫٣٠- ٣٫٣٠- ٥٫٣٠- ٧٫٣٠- ٩٫٤٥
★ گناه معشوقه داشتن- رنگی- ببالونکار
کسری (٨٢٦٩٣٩) ١١- ٢- ٤- ٦- ٨- ١٠
★ × گناه ورهائی - سینما سکوپ- رنگی
پارک (٣١٩٦٣٧) ٩- ١١- ١- ٣- ٥- ٧- ٩
★ گرگ دریائی- مردی از خارج
البرز (٣٠٤٢٥٨) ٨٫٣٠- ١٢- ٣٫٣٠- ٧- ٨٫٣٠
★ مارتای حیله‌گر- رنگی- ماریزامل
ریولی (٧٥٧٧٧٧) ١١- ٣٫٣٠- ٥٫٣٠- ٧٫٣٠- ٩٫٣٠
★ مالیات عشق- رنگی- تری توردی
رویال (٨٢٩٧٨٥) ١٠- ١٢- ٢- ٤- ٦- ٨- ١٠
★ نبرد بازوان - مشکی
آسمان آبی (٣٤١٦٦٨) ٩-١١-١-٣-٥-٧-٩
★ نازنین- گوگوش- چنگیز وثوقی
آسیا (٦٤٢٩٠٩) ١١- ١- ٣- ٥- ٧- ٩٫١٥
رکس (٣١٨٢٤٢) ١٠٫٣٠- ٢٫٣٠- ٤٫٣٠- ٦٫٣٠- ٨٫٣٠
شهوند (٣٥٤٠٤٠) ٩- ١١- ١٫٤٥- ٤- ٦٫١٥- ٨٫٣٠
نپتون (٧٦٠١٣٦) ٩- ١١- ١- ٣- ٥- ٧- ٩
لیدو (٥٤١٫٢٨٢) ١٠-١٢-٢-٤-٦-٨-١٠
ژاله (٣٠٤١٢٠) ١٠٫٣٠- ٢٫٣٠- ٤٫٣٠- ٦٫٣٠- ٨٫٣٠
توسکا (٥٣٩٥٤٤) ١٠٫٣٠- ٢٫٣٠- ٤٫٣٠- ٦٫٣٠- ٨٫٣٠
المپیا (٩٢٦٧٩٧) ٩- ١١- ١- ٣-٥- ٧- ٩
پاسارگاد (٣٤٢٧٨٢) ٩- ١١- ١- ٣- ٥- ٧- ٩
چرخ فلک (٩٥٠٠٥٨) ١٠- ١٢- ٢-٤-٦-٨
مولن‌روژ (٧٥٢٩٢٩) ١١- ١- ٣- ٥- ٧- ٩
★٧ برده علیه رم- رنگی- راجربراون
سهیلا (٣١٦٤٢٤) ١٠٫٣٠- ٢٫٣٠- ٤٫٣٠- ٦٫٣٠- ٨٫٣٠
مراد (٧٥٣٣٨٢) ٩- ١١- ١- ٣- ٥- ٧- ٩
★ یکه‌بزن- رضا بیک ایمانوردی
نیاگارا (٦٦٥٣٠٧) ١١- ١- ٣- ٥- ٧- ٩٫١٥
اروپا (٣٠٣١٧٩) ١٠٫٣٠- ١٢٫٣٠- ٢٫٣٠- ٤٫٣٠- ٦٫٣٠- ٨٫٣٠
میامی (٧٥٤٣٢٩) ٩- ١١- ١- ٣- ٥- ٧- ٩
سیلوانا (٣٦٣٧٧٧) ٩- ١١- ١- ٣- ٥- ٧- ٩
مارلیک (٩٦٣٦١٦) ٣٫١٠- ٢٫٣٠- ٤٫٣٠- ٦٫٣٠- ٨٫٣٠
رانوس (٥٢٧٩٧١) ٩- ١١- ١- ٣- ٥- ٧- ٩
شهرام (٨٤٤٥٤٩) ٩- ١١- ١- ٣- ٥- ٧- ٩
شرق (٥٣٤٠٢٤) ١٠- ١٢- ٢- ٤- ٦- ٨
آستارا (٢٧٤٠٢٢) ١٠٫٣٠- ٢٫٣٠- ٤٫٣٠- ٦٫٣٠- ٨٫٣٠
★ هدیه مادر بزرگ - رنگی- ادویزفنگ
کیهان (٥٤٦٣٦٠) ٩- ١١- ١- ٣- ٥- ٧- ٩
سانس انگلیسی
گلدیس ساعت ٩٫٣٠ (اسکالاواگ)

فستیوال فیلمهای ٧٠ میلیمتری در **سینماکریستال**
امشب **اسپارتاکوس**
نمایش بطریقه ٧٠ میلیمتری- باصدای استریوفونیک شش باندی
کرک داگلاس - لارنس اولیویه

بدینوسیله کانون ادونتیست شروع یک سری جلسات سخنرانی هفتگی برای عموم در موضوعات بهداشتی و بهزیستی را اعلام میدارد.
اولین جلسه : ساعت ٦ روز جمعه اول بهمن
موضوع : حبابی از هوا
جلسات همراه با نمایش فیلم خواهد بود .
آدرس : خیابان پهلوی بین شاهرضا و تخت جمشید پلاک ٥٠٣

وقتی قرص‌ماه در آسمان قیرگون شب‌ظاهر میگردد، یکی ازهشت نفری که‌دراین قصر قدیمی سکونت‌دارند مبدل به گرگ میشود ... آیا میتوانید حدس بزنید کدامیک از آنها اینچنین وحشت و دلهره میافرینند ؟

ازامشب فقط در

سینماپولیدور

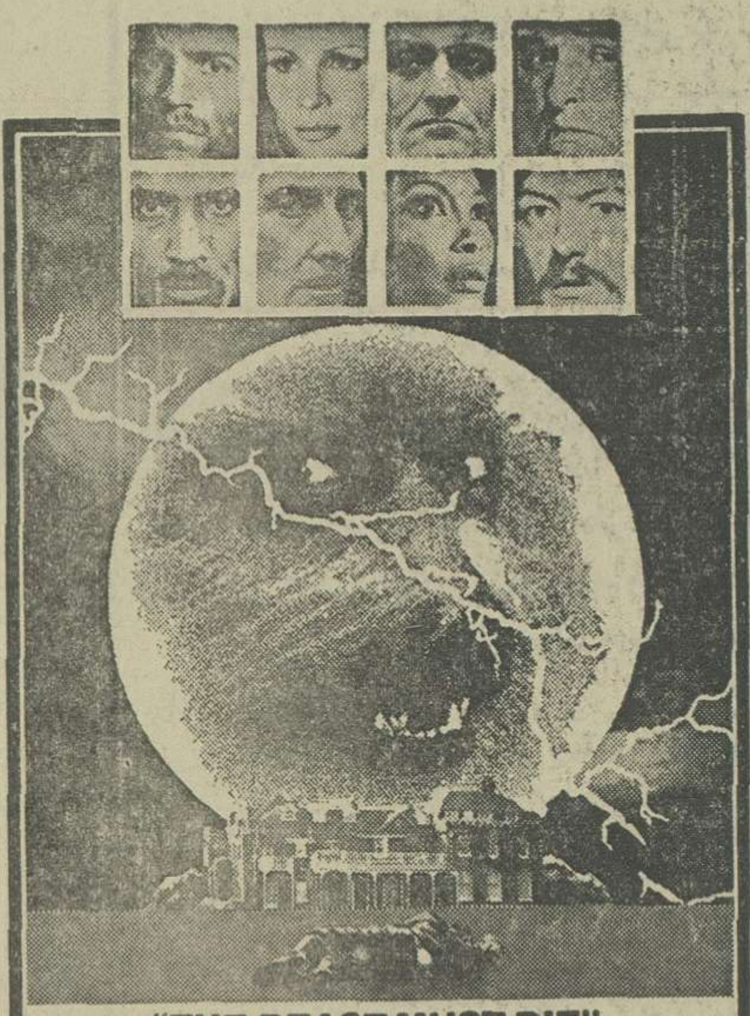

"THE BEAST MUST DIE"

گرگ شب

زنگی، باشرکت : کالوین لاکهارت
مارلن کلارک . پیتر کوشینگ
محصول ١٩٧٦ - تهیه و پخش جهانی از کمپانی سینه راما

برای رزرو بلیط به گیشه سینما مراجعه فرمائید

راز زندگی گذشته زنی بصورت
فرشته ودر باطن اهریمن
موجودی فریبنده که‌اندام هوس انگیز اومردان را تاسرحد جنون میکشاند
داستانی بی‌پروا ازتمنا وهوس- جنایت‌ورسوائی

آغاز هفته دوم نمایش فقط در

سینما ریولی

ماریزا مل . استیفن بوید
درفیلم سینما سکوپ و رنگی

مارتای حیله‌گر

گیشه‌سینماریولی همه‌روزه‌بلیط رزرومیکند

تشکر و قدردانی

بدین‌وسیله از مدیریت صحیح کارکنان بانک سپه‌قم که در امور مراجعین تسریع بعمل میاورند قدردانی میگردد.
رضا شیری

آغاز هفته سوم

نمایش فقط در سینما

رادیوسیتی

یک فیلم شاد برای تمام علاقمندان فیلمهای کمدی

ازفردا صبح

فقط در

سینمابولوار

ازامشب درگروه ممتازسینمائی‌پایتخت

آسیا- رکس- شهوند
مولن‌روژ- لیدو - نپتون- ژاله- توسکا- المپیا
پاسارگاد - چرخ‌فلک

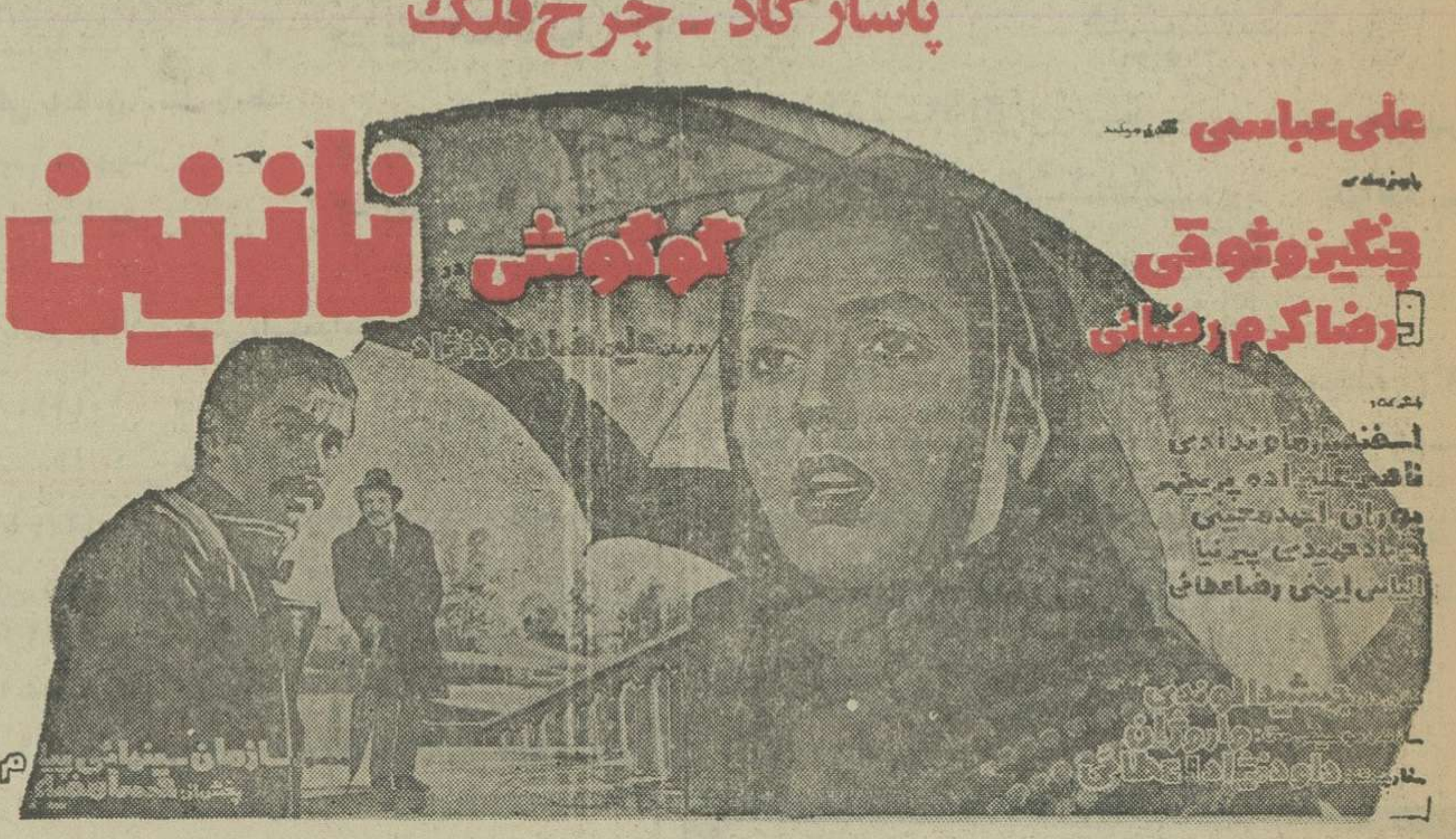

شرکت ملی نفت ایران

استخدام تکنیسین تولید شیر

شرکت ملی نفت ایران جهت خدمت در موسسه دامپروری و کشاورزی خود درآبادان‌به تعدادی تکنیسین تولید شیر باشرایط ذیل‌نیازمند می‌باشد :

١- ملیت ایرانی .
٢- شاغل نبودن در سازمان های دولتی و موسسات وابسته به دولت .
٣- داشتن دیپلم کشاورزی (رشته دامپروری).
٤-برگ پایان خدمت وظیفه یا معافیت .
٥- حداکثر سن ٣٠ سال .

متقاضیان کار واجد شرایط می توانند با در دست داشتن مدارک مربوطه و چهارقطعه عکس روزهای شنبه تا چهارشنبه بین ساعات ٨ تا ١١ صبح به استخدام وکاریابی شرکت ملی‌نفت‌ایران در تهران خیابان کاخ شمالی شماره ٧٦ مراجعه فرمایند .

م الف ٢٥٧٠٠

ممتاز
کارخانجات تولیدی و صنعتی

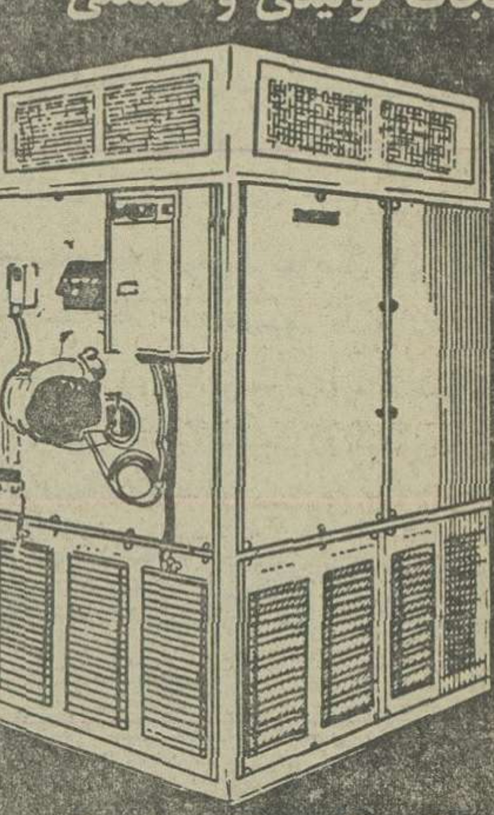

کوره هوای گرم
از ٣٠ الی ١٧٥٠٠٠ کیلوکالری درساعت

جهت گرم کردن کارخانجات، سالنها، فروشگاهها، سینماها، دامداری و صنایع
سازنده ١٧٠ نوع محصولات سردوگرم

COLD STORE

نادری مقابل سفارت انگلیس کوی شیروانی
تلفن ٣١٨٨٩٧-٣٩١٥٥٤

شهرداری تبریز

آگهی درمورد طرح واجرای سیستم مدیریت

شهرداری تبریز از افراد وموسساتی که دارای تخصص و تجربه و مهارت در امر طراحی‌و پیاده‌کردن سیستم‌مدیریت در سازمان های بزرگ(نظیرشهرداریها) هستند برای اجرای طرح مدیریت نوین در شهرداری تبریز دعوت به همکاری میکند.

الف - هدف ، سیستم مدیریت براساس هدف های زیر تنظیم خواهد شد :

١- ایجاد نظام صحیح نظارت براجرای امور .
٢- سرعت بخشیدن به گردش امور جاری .
٣- بالا بردن کار آئی افراد و حداکثر استفاده ازنیروی‌انسانی‌موجود.

ب - شرایط تسلیم پیشنهاد .

١- پیشنهادات باید تا آخر وقت اداری روز پنجشنبه ١٤ بهمن ماه٢٥٣٥ به دفتر شهرداری تسلیم شود .
٢- سوابق‌کار وتجربیات‌پیشنهاد دهنده همراه پیشنهاد ارسال شود .
٣- حداقل مبلغ حق‌الزحمه پیشنهادی و حداکثر مدت لازم‌برای‌پیاده کردن طرح به صراحت درپیشنهاد ذکر شود .
٤- فیش بانکی به‌مبلغ واریزی‌نیم درصد کل حق‌الزحمه پیشنهادی باشد (این مبلغ به درآمد شهرداری بعنوان شرکت در مناقصه منظور وبه هیچ‌عنوان قابل استرداد نخواهد بود) .
٥- به پیشنهادات رسیده طی کمیسیونی مرکب از رئیس دانشگاه آذرآبادگان‌ورئیس‌دفتربودجه‌عمران آذربایجان شرقی و شهردار تبریز رسیدگی خواهد شد و پیشنهادی که در کمیسیون مذکور از نقطه‌نظر محتوای ارائه طرح و شناخت مسائل موجود وصلاحیت پیشنهاددهنده برترازسایرین، ورقم حق‌الزحمه پیشنهادی آن‌منصفانه‌تشخیص داده شود برنده اعلام و با پیشنهاد دهنده قرارداد انجام کار منعقدخواهد شد و در آن قرارداد پرداخت های شهرداری به مطمئن ترین و سهل ترین طریق ممکنه تضمین خواهد شدتا برنده پیشنهاد هیچگونه نگرانی از تاخیرو تعویق‌درامر پرداخت حق‌الزحمه نداشته باشد .
٦- اگر به تشخیص کمیسیون هیچکدام از پیشنهادات قابل‌قبول‌نباشد هیچگونه حقی برای پیشنهاد دهندگان‌متصور نخواهد بود .

شهردار تبریز- حمیدوارسته

صاحب عکس فوق احمد قیاسی

تبریزی فرزند حسن متولد ١٣١٢ در تهران مفقود شده خواهشمند است هرکس از نامبرده خبری‌دارد بنشانی خیابان خیام ، پاچنار ، کوچه سیدولی ، پاساژ کلاه دوز ها ، احمد قیاسی یابه تلفن های ٩٤٢٤٦٨ و ٥٣٥٧٣٢ اطلاع‌دهد.

آ-١٧٧١١

عکس فوق رحمت‌اله « عوضعلی» توحیدلو ٢٥ ساله فرزندذبیح‌اله‌از تاریخ ٩٫١٠٫٣٥از وی خبری‌نیست خواهشمندیم هرکس از نامبرده خبری دارد هرچه زودتر به تلفن ٥٤٧٩٢٩ آقای حاج احمدقریشی یا آدرس تهران - میدان فلاح، وصفنار ،٨متری هاشمی ،سه‌راه فرحناز «الوند» ،لواشی‌علی‌توحیدلو پلاک ٤١ اطلاع داده وخانواده‌ای‌را از نگرانی نجات دهد.

آ-١٧٦٦١

ریاست محترم هیئت مدیره بانک پارس
جناب آقای سناتور محمد ابراهیم نیکپور

بدین وسیله مراتب حق‌شناسی و سپاس خودرا بمناسبت تجدید نظر در طرح طبقه‌بندی مشاغل بانک به‌حضور آن جنب تقدیم داشته‌و توفیق روزافزونتان را ازخداوند خواستاریم.
کارکنان اداره خدمات ماشینی‌بانک‌پارس

آگهی دعوت مجمع عمومی فوق‌العاده صاحبان سهام شرکت ماریتایم تکنیک(سهامی‌خاص)

بدینوسیله ازکلیه صاحبان سهام‌شرکت ماریتایم‌تکنیک (سهامی خاص) دعوت میگردد که‌در مجمع عمومی فوق‌العاده شرکت که‌درساعت ١٠صبح روز چهارشنبه بیستم بهمن‌ماه ٢٥٣٥ در مرکز شرکت واقع درخیابان تخت‌طاووس شماره ١٤٥ تشکیل میگردد حضور بهمرسانند.

دستور جلسه :
١- افزایش‌سرمایه شرکت.
٢- انجام تغییرات لازم در اساسنامه شرکت.

بازرس شرکت
رئیس هیئت مدیره

صاحبان صنایع وبازرگانان کشور
الاخاء
تنها مجله عربی زبان ایران
ازگروه نشریات موسسه اطلاعات
بادانشگاه نمایندگی درتمام کشورهای عربی،
روزهای شنبه منتشر میشود

اطلاعات بانوان
سه‌شنبه‌ها منتشر
میشود

چه‌سازمانهائی کنفدراسیون دانشجویان ایرانی راتشکیل داده‌اند؟

فریدون کشاورز در نقش حلقه ارتباطی مخالفین حزب توده با حزب کمونیست چین

درباره چگونگی تشکیل وهدف ازبوجود آوردن تشکیلات‌کنفدراسیون‌محصلین‌و دانشجویان ایرانی خارج ازکشور ،دربحث مربوط بحزب منحله توده ،اشاراتی رفت ونشان داده شد که توده‌ای های کمونیست برای تباه کردن نیروی انسانی جوان این مملکت و خوش خدمتی‌بیشتر به‌اربابان خود ، توطئه تشکیل کنفدراسیون را ترتیب دادند .

اینک پیش از آنکه ماهیت یکی دیگرازگروه های کمونیست ، به عنوان عضو دیگر تشکیل دهنده و بهتر گفته شود بهره برداری کننده از موجودیت کنفدراسیون روشن گردد ، بی‌مناسبت نیست‌به گوشه‌ای از وضعیت کنونی خود کنفدراسیون بپردازیم .

قبلا اشاره شد که بین گروه ها و جناح های مختلف متشکله کنفدراسیون ، یک سلسله رقابت ها و اختلافات داخلی پدیدار شده و در نهایت به کنگره سازی توسط هریک از گروه‌ها انجامیده است .

این اختلافات چیست وریشه آن درکجاست؟ بی‌تردید ریشه اصلی اختلافات را باید در دوعامل اساسی یعنی اولا جاه طلبی های گردانندگان اصلی گروه هاو ثانیا کوشش هر یک از آنهادر تامین زمینه های خدمت بیشتربه اربابان جستجو کرد . در ابتدای کارافراد مشخصی که عموما کمونیست های وابسته به حزب منحله تـوده بودند و خودماموریت‌تشکیل‌و تاسیس‌کنفدراسیون شده بودند ، ماموریت خود را اجرا کردند و سال ها در مواضع رهبری و دست‌اندر کاری آشکار قرار داشتند . این افراد بعد ها درجریان انشعابات‌و تضادهای داخلی در روابط بافعالیت های کمونیستی از میدان فعالیت علنی خارج و بصورت گردانندگان پشت پرده و عوامل حرفه‌ای به تلاش پرداختند .

همه این عوامل که به اصطلاح نئومارکسیست شده و اکثرا در موضع ضد حزب منحله توده قرار داشتند ، با عوامل گرداننده جبهه باصطلاح ملی ،متحدا کنفدراسیون را در پشت پرده‌رهبری میکردند . تا سه سال قبل ، وحدت نظر نسبی‌بین این عناصر وجود داشت . ابتکار عمل معمولا در دست گردانندگان سازمان انقلابی ، جبهه‌بـه اصطلاح ملی ، گروه کادر ها و سازمان مارکسیستی ـ لنینیستی توفان‌بود. سه سال قبل و بعد از کنگره شانزدهم کنفدراسیون‌رادر خانه شخصی یکی از اعضاء نگاهدارند و هر موقع که تحریرنامه یا مهر و امضاء آنرا به دلیلی لازم دیدند اقدام کنند . این کوشش جبهه ملی‌بمذاق اعضاء سازمان انقلابی و سازمان مارکسیستی‌ـ لنینیستی توفان خوش نیامد و اختلاف نظر که ظاهرا برسراین مسئله کوچک بود و در باطن هرکدام میخواستند «ریاست» را محکمتر داشته وبرای خدمت به اربابان از امکانات بیشتری برخوردار باشند ، اوج گرفت و تاآنجا پیشرفت که بین پنج نفر اعضاء هیئت و دبیران اختلاف نظر علنی شد . سازمان انقلابی حزب منحله توده که ضمن مخالفت شدید با حزب‌منحل‌توده ، ضمنا با گروه کادر ها که دست اندرکار شاخه‌سیمی از آن مهدی خانباباتهرانی بود ، ضدیت فراوان داشت ، دبیران کنفدراسیون را مورد تخطئه قرار داد . اما این سازمان بدلیل گرفتاری های داخلی‌خود و اینکه با مشکلات عدیده‌ای که بعدا به آن اشاره خواهد شد ، در داخل تشکیلات خود روبرو بود ، قادر به انجام فعالیت وسیعی در زمینه تغییر وضعیت کنفدراسیون نبود و مهمترین کاری‌که‌کرد،تشکیل و شرکت‌هـواداران خود را در کنگره هفدهم کنفدراسیون تحریـم نمود .

از جانب دیگر گردانندگان جبهه باصطلاح ملی از یک طرف و مهدی خانباباتهرانی و دارو دسته او از طرف دیگر ، نه بخاطر جهت صنفی دادن بکار های کنفدراسیون بلکه صرفا بـرای آنکه کنفدراسیون بی‌چون و چرا حمایتگرهمه جانبه گروه های تروریست داخل کشور باشد وبطور مطلق درخدمت تروریسم بین‌الملل قرار گیرد ، کوشش‌های مشترکی را آغاز و بـدون حضور سازمان انقلابی و سازمان مارکسیستی ـلنینیستی توفان ، کنگره هفدهم کنفدراسیون را تشکیل دادند . باین ترتیب آنچه که در این‌مرحله پا به عرصه وجود گذاشت، کادری بود که در راس واحد های کنفدراسیون ، بطور دربست در خدمت ترویج و حمایت تروریسم قرار گرفت و از همانجا بود که جهت گیری کنفدراسیون‌در تربیت تروریست مشخص شد و اعضاء آن در هر زمینه‌ای کهتوانستندبه کوشش های‌تروریستی دست زدند . مظاهر متعدد این کوشش ها، حمله به برخی نمایندگی‌های شاهنشاهی در ممالک اروپائی و ترور نافرجام یک دیپلمات ایرانـی بود .

گردانندگان کنفدراسیون در چنین وضعیتی از طریق مهدی خان‌باباتهرانی در رابطه باگروه های تروریست بین‌المللی قرار گرفته و بتدریج اعضاء آماده را برای طی دوره های تروریستی نزد گروه های افراطی عرب فلسطینی ، یمن جنوبی و لیبی اعزام نمودند و همین افراد بودند که پس از مراجعت در مخفیگاه‌هائی که در ممالک اروپائی و حتی برخی ایالات امریکا برایشان تدارک شده بود، به آموزش‌و تربیت دیگر افراد مبادرت نمودند .

(یکی از نمونه های قابل‌ذکر همین افرادشخصی بنام محمد صفری لنگرودی بود که از طریق کنفدراسیون سازمان های کمونیستو افراطی عرب اعزام و پس از طی دوره به انگلستان مراجعت و سپس باتهیه اسلحه‌برای انجام فعالیت های تروریستی بایران فرستاده شد و چندی‌بعد در ایران حین تدارک زمینه های اجرای طرح های تروریستی شناسائی و دستگیر و برابررای دادگاه محکوم به اعدام گردید و بعدا بخشی‌از گفته های او به مامورین تحقیـــق به اطلاع خوانندگان خواهد رسید).

جناح های دیگر کمونیست‌از جمله سازمان انقلابی و سازمان مارکسیستی ـ لنینیستی‌توفان اگرچه در جریان کنگره هفدهم عرصه را برای رقبا خالی گذاشتند ، معهذا به تلاش وسیعی برای تدارک موجبات‌تشکیل‌کنگره دیگری‌مبادرت کردند .بی‌آمد کوشش های مستمر این دو گروه سبب شد که در سال جاری‌با چند روز اختلاف، بزعم خود کنگره هفدهم کنفدراسیون را درحالی که دارودسته جبهه ملی و همکاران ، کنگره هیجدهم را برگزار کرده بودند ، تشکیل دهند.

اینک از جهت آنکه سازمان انقلابی را بهتر بشناسیم به بررسی ماهیت آن میپردازیم ، بدیهی است در مباحث دیگر بازهم درباره کنفدراسیون مطالبی خواهیم داشت .

۲- تشکیل سازمان انقلابی حزب توده ایران در خارج از کشور

قبلا اشاره گردید که مقارن سال ۱۹۶۲ که موضوع تضاد احزاب کمونیست چین‌وشوروی آشکار گردید ، این تضاد به اختلافات میان کمونیست های ایرانی نیز دامن زد و وجوه مشخص‌تری به آن بخشید . در این زمان گروه وسیعی از جوانان کمونیست ایرانی از حزب توده عملا خارج شدند و بدین ترتیب کمونیست های‌ایرانی در قلمرو تضاد های مسلکی کمونیزم بین‌الملل بدو شاخه منقسم شدند .

بدیهی است این انشعاب ها و فرقه گرائی ها در میان کمونیست های ایرانی در این‌مرحله متوقف نشد و رویداد های بعدی نشان داد که بار ها وبار ها «تضاد» ، اختلاف ، انشعاب و مبارزات درونی این اقلیت ناچیز را به جان هم انداخت . برای آنکه بهتر بتوان به چگونگی‌این رویداد ها پی‌برد ، قبل از آنکه شکل گیری مشخص سازمان های کمونیست ایرانی مـورد مطالعه قرار گیرد . اشاره باین‌نکته ضروری‌است که اکثر کمونیست های مخالف با مشی حـزب توده در کشور های اروپای غربی و ایـالات متحده امریکا سکوت داشتند و پس از علنی

حزب توده مخالفین خودرا بخاطر رابطه باچین مورد تخطئه قرار داده بود

شدن اختلافات مسلکی بین احزاب کمونیست شوروی و چین طبعا در حوزه طرفداران‌نظریات مائو قرار گرفتند . گروهی از این افراد که در انگلستان تحصیل کرده بودند ، و ضمنا نسبت به این مشی رهبران حزب توده که از کشور خارج شده و با تمایلات «بورژوازی» ورحت طلبانه در خارج از ایران میخواستند باصطلاح در ایران « انقلاب کمونیستی» بوجود آورند معترض بودند و عقیده داشتند که باید بداخل ایران رفت و در آنجا فعالیت کرد ، بتدریج به ایران آمدند و از سال ۱۹۶۳ به سازمان دهی مخفی یک‌تشکیلات‌کاملا حفاظت‌شده مارکسیستی در داخل کشور مبادرت کردند .

این افراد در داخل کشور به انتشار یک سلسله نشریات مارکسیستی و برقراری ارتباط با معدودی از کمونیست های سابق پرداختندو در طول نزدیک به دو سال فعالیت احساس‌کردند که در شرایط ایران و با توجه به رفاه نسبی کارگران و بی‌اعتنائی سایر طبقات‌در زمینه‌فعالیت های‌ضدملی ، به کوشش بیهوده‌ای دست‌زده‌اند ولذا نسبت بادامه فعالیت دچار یاس شدند. این عده در روابط خود با کمونیست های سابق‌مقیم ایران ،با یک‌شاخه کمونیستی مرتبط شده‌بودند که یکی از سمپاتیزانهای این شاخه کمونیستی، در حال انجام خدمت وظیفه در گارد‌شاهنشاهی ایران بود . گروه کمونیستی مورد بحث‌،توجه به محل خدمت این سرباز و امکانات او ، توطئه ترور شاهنشاه آریامهر را مورد توجه قرارداد و سرباز مورد بحث‌به‌ترتیب‌مقتضی برای اجرای طرح ترور اماده شد وسرانجام در روز یازدهم آوریل ۱۹۶۵ در حالیکه نگهبان کاخ محل کـار شاهنشاه بود ، نسبت بجان رهبر ایران سوء قصد نمود ولی خوشبختانه در اجرای توطئه خود موفق نشد و بوسیله دو نفر دیگر از نگهبانان ، درحـالیکه تمام گلوله های موجوددر خشاب مسلسل خود را به سوی شاهنشاه‌شلیک کرده بود ، کشته شد . پس از این حادثه‌گروه کمونیستی تحت رهبری پرویز نیکخواه شناخته شد و اعضای آن دستگیر شدند .

یکبار دیگر ناکام شدند

بدین ترتیب یک دسته از کمونیست ها که تصمیم گرفته بودند برای نیل به مقاصد خود یک بار دیگر در داخل ایران به بخت آزمائی بپردازند با ناکامی مواجه شدند . سایر کسانی که از حزب توده خارج شده بودند و با موضع گیری درمقابل این حزب به تلاش مشغول‌بودند بمشی تازه‌ای روی‌آورشدند . تعدادی ازافراد فعال که ضمنا داعیه رهبری نیز داشتند، تلاش هائی را برای برقراری ارتباط با حزب کمونیست جمهوری خلق چین آغاز نمودند . عده‌ای‌ازآنها درسال ۱۹۶۴ در تیرانا در آلبانی گرد آمده‌ودر این گردهم آئی ، زمینه های تشکیل یک سازمان مارکسیستی ـ لنینیستی برضد حزب‌توده رامورد توجه قرار دادند .

(فریدون کشاورز یکی از رهبران انشعابی از حزب منحله توده طی مسافرت های خود به جمهوری خلق چین ،زمینه های‌ارتباط این‌افراد را به عنوان کسانی که از صف هواداران‌حزب کمونیست شوروی خارج شده‌اند ، فراهم کرده بود . خود او بعدا به علت کهولت و نیز‌بهانه داشتن نظریات کهنه ، از طرف همین افراد کنار گذارده شد)

۳ نفر اعضای کادر رهبری فرار کردند!

کسانی که در این جلسه که به کنفرانس‌اول موسوم شد ، شرکت داشتند ، عبارت بودند از مهدی خانبابا تهرانی ، محمود مقدم ، کوروش لاشائی ، محسن رضوانی ، سیروس‌نهاوندی ، بیژن چهرازی و عده‌ای دیگر . بعد از کنفرانس اول و در حدودماه‌آوریل ۱۹۶۴ نشریه قطعنامه مانندی منتشر کردند و طی آن جدائی خود از حزب منحله توده و لزوم ایجاد یک سازمان کمونیستی « فعال» را نوید دادند .چند روز بعد کتاب « دولت و انقلاب» اثر لنین را با شعـار: «خلق های ایران مسلح شوید» و پیش گفتاری‌که بطور ضمنی از حمایت سیاست و ایدئولوژی مائوتسه‌تونگ حکایت میکرد ، منتشر کردند . بدنبال این اقدامات و چند ماه بعد ، افرادمذکور که همدستان تازه‌ای پیدا کرده بودند ، جلسه دیگری در یک هتل واقع در بروکسل پایتخت بلژیک تشکیل دادند . امکانات تشکیل این جلسه توسط حزب کمونیست بلژیک فراهم شده بود. تشکیل جلسه مزبور که به کنفرانس دوم معروف گردیده اندکی قبل از خروج سه نفر از اعضای کادر رهبری حزب منحله توده از کمیته مرکزی وفرار آنها از شرق به غرب بود (قاسمی ـ فروتن و صفائی) . این سه نفر که تغییر مشی در کمونیزم شوروی را « کودتای خروشچف به منظور انحراف از مشی استالین » خوانده و از حزب توده خارج شده بودند ، به گروه فوق ـ الذکر پیوسته و در کنفرانس دوم شرکت‌کردند. در این جلسه یا به عبارت دیگر کنفرانس دوم ، قطعنامه‌ای به تصویب رسید که بموجب آن سازمانی تحت عنوان‌«سازمان انقلابی حزب‌توده ایران در خارج از کشور» تشکیل و مشی خود را تبعیت از « مارکسیسم ـ لنینیسم ـ اندیشه مائوتسه تونگ » ، قرار داد و چنین کرد که باید کمیته مرکزی حزب توده تعویض و سنن انقلابی این حزب احیاء گردد .

(توضیح این که بغیراز سه‌نفراعضای کادررهبری حزب‌که از شرق بغرب گریخته بودند، بقیه معتقدبه «احیاء» حزب نبودند و عقیده داشتند که اصولا حزب توده ،حزب طبقه‌کارگر با خصلت‌های انقلابی نبودهو باید مقدمتا چنین حزبی را «ایجاد» کردو انگیزه‌سه نفر مزبور از تصویب مسئله احیا نه اعتراض‌بموجودیت حزب بلکه بکادر رهبری آن بودو انگیزه عمده‌ترمبارزه باکسانی که‌حاضر به تفویض« موقعیت های بهتر »باین سه نفر نبوده‌اند. بعدا درعمل دیده‌شدکه با اخراج‌این سه نفر از سازمان انقلابی، سازمان مذکور نظر خود را درباره « ایجاد» حزب موردنظرش همواره موردتاکید قرار داد).

تلاش برای ارتباط حزب کمونیست چین

طبق اعترافات چندنفر از زندانیان، سازمان‌انقلابی حزب منحله‌توده پس‌از تاسیس در موضع طرفداری از مشی مارکسیستی چین ، تلاشهائی رابرای برقراری ارتباط باحزب کمونیست آن‌کشور آغاز کردو مقدمتا چهار نفر از رهبران این سازمان درسال ۱۹۶۴ با گذرنامه های جعلی به‌چین مسافرت کردند. این‌چهار نفرکه عبارت بودنداز محسن رضوانی ،مهدی خانبابا تهرانی،محمود مقدم‌و کوروش لاشائی درچین‌بانمایندگان حزب کمونیست تماس گرفته وباتشریح نقطه نظرهای خود، خواهان دریافت کمک‌هائی شدندو قرار شد‌علاوه براین که‌حزب کمونیست چین‌کمک های مالی و منابع تئوریک دراختیار آنها میگذارد. اعضای سازمان راکه مورد تائید کادر رهبری‌باشند ، مورد آموزشهای تئوری وعملی کمونیستی وجنگهای چریکی قرار دهد

نمایندگان سازمان انقلابی با چنین ره‌آوردی از چین به اروپا مراجعت کردند وبرنامه های تبلیغـاتی وسیعی‌رادرسطح ایرانیان مقیم اروپاو امریکا پیاده نمودند.

مائوتسه‌تونگ رهبریهای شاهنشاه رادرمبارزات ضدامپریالیستی تایید کرد

دراین‌زمان‌بعلل انزوای چین و بویژه عدم‌عضویت این کشور در سازمان‌ملل متحدو قطع رابطه سیاسی‌آن با ایالات متحده امریکاو شعار های فراوانی که‌بعداز تسلط‌کمونیست‌ها برچین دردنیا وجود داشت وبعلاوه‌در موضع ضدیت آشکار بااتحاد جماهیر شوروی قرار گرفته بود، جاذبه مخصوصی بحزب کمونیست چین و کسانی که خودرا به آن منتسب قلمداد میکردند،وجود داشت . از سوی دیگرفیدل کاسترو و همدستانش‌در کوبا‌پس ازطی‌یک مرحله عملیات مسلحانه بصورت‌جنگ های نامنظم شهری و روستائی ،بقدرت رسیده وهمین وضعیت ماجراجویان نقاط دیگر دنیا رابه‌هوس نیل‌به قدرت انداخته وبه‌این‌ترتیب «روش کوبا» یاهراه کاسترو» نیز ازجاذبه قابل‌توجهی در میان‌کمونیست های جوان برخوردار بود .

اعترافات زندانیان همچنین نشان دهنده این‌امر است‌که سازمان انقلابی حزب توده بعداز مذاکره‌با نمایندگان حزب کمونیست چین شعار های خودرا‌بر مبنای تعالیم مائوتسه‌دون وکاسترو تهیه کردوبعبن جوانان ایرانی وبخصوص کنفدراسیون که ساخته دست حزب توده بود، رفت .بزودی تمام گروه های‌پراکنده کمونیست ایرانی درحول محور سازمانی انقلابی جمع شدند و برخی ازاین زندانیان گفته‌اند که در فاصله، «سالهای ۱۹۶۵ تا۱۹۶۷» گروه‌های متعددی‌ازاعضای سازمان انقلابی برای طی‌دوره‌های چریکی به چین‌رفتند و دوره‌هائی بمدت ۶ماه‌طی کردند.

افرادی که‌برای این منظور درمراحل مختلف‌به چین رفتند عبارت‌بودنداز‌کوروش‌لاشائی ،ایرج‌کشکولی، بیژن قدیمی ،علی شمس ،سیاوش پارسانژاد، محمود صادقین، محسن رضوانی ،موسی‌رادمنش،علی کائیدی‌چهار محالی، سیامک‌لطف‌الهی،خسروصفائی،پرویز‌نعمان،مهدی خانباباتهرانی ،همایون قهرمان ،بیژن حکمت، سیروس نهاوندی ،اکبرایزدپناه، پرویزواعظ زاده،هاشم هاشمی قوچانی ، خسرو تراقی ، علی صادقی وچند نفر دیگر که با اسم مستعار معرفی شده‌بودند.

از یک کمونیست ونزوئلائی استفاده کردند

بموازات اعزام افرادبه چین ، گردانندگان‌سازمان انقلابی در رابطه باپک زن‌وشوهر عضو سازمان باسامی پری حاجبی وحسن قاضی مطلع شده بودندکه‌خواهر پری حاجبی بنام ویدا حاجبی تبریزی ، همسر شخصی بنام اسوالد و بارتومیلیانی تبعه ونزوئلا و عضوگروه کمونیستی بین‌المللی «کیوریل » میباشدو بارتومیلیانی ازطریق رژیس‌دبره (نویسنده فرانسوی واز همدستان کاسترو وچه‌گوارا) روابطی باکاسترو رهبر کوبادارد. سازمان انقلابی با استفاده ازاین‌رابطه دونفر ازاعضای کادر رهبری رابهمراهی ویداحاجبی تبریزی‌وهمسرش به‌کوبا اعزام وآنها درملاقات‌باکاسترو موافقت ویرا برای تامین مخارج‌و تعلیمات چریکی یکعده‌از اعضای سازمان جلب نمودند و در نتیجه یک‌گروه چهارده‌نفری اعضای سازمان درسال ۱۹۶۶ به‌کوبا اعزام شدند که دراین مسافرت ویداحاجبی در سمت مترجم گروه‌اعزامی همراه آنان بود. افراداین گروه عبارت بودند ازمحسن رضوانی ،عطاپور حسن آقائی کشکولی(معروف به‌عطا کشکولی)، گودرز برومند ، گرسیوز برومند، پری حاجبی ، حسن قاضی، علی صادقی، پرویز واعظ زاده، محمود جلایر ، سیاوش پارسانژاد ، علی کائیدی چهار محالی ، سیامک لطف‌الهی وویدا حاجبی تبریزی.

این‌عده پس‌از طی دوره‌به اروپا مراجعت‌وره‌آورد های‌خودرا در نشریات سازمان انقلابی منعکس وطی جلسه‌تی مطرح نمودند.

لازم بتوضیح است‌که در طول طی دوره‌در کوبا بین‌این‌عده اختلاف نظرهائی بروزکرده بودو بخشی‌از این افراد گفته‌بودندکه در مشی‌کوبا فقط منطق تفنگ حکومت میکند نه منطق ایدئولوژی وبعلاوه شرایط کوباقابل قیاس با شرایط ایران نیست و رفتن به کوبا فقط یک ماجراجوئی چهروانه بوده است.

همین مسئله منشاء بروز یک سلسله اختلافات در کادر رهبری گردید. از طرفدیگر بین افرادگروه هائی که به‌چین رفته‌بودند ،نیز اختلاف نظرهائی بروز کرده بودوبخشی ازآنها نیزعقیده داشتندکه شرایط ایرانو چین بدلیل آنکه‌ایران مانند چین قبل ازروی کار آمدن کمونیست‌ها (نیمه مستعمره نیمه فئودال) نیست، لذا الگوگیری ازروش چینی‌ها منطقی نمی ـ باشد. این اختلافات باجاه‌طلبیهای سه‌نفر منشعبین از کادر رهبری حزب‌توده ازیکطرف وکادر رهبری‌سازمان انقلابی ازطرف دیگر، اولین انشعاب رادراین‌سازمان دربی داشتو سه‌نفر مزبور ازسازمان‌انقلابی خارج ویا اخراج شدندو باالحاق بیک‌گروه بدون سیمای سیاسی مشخص ولی مارکسیست ، سازمان مارکسیستی ـ لنینیستی توفان رابوجود آوردندکه دراین مورد بعدا توضیح‌داده‌میشود.

کار تضاد و اختلاف در سازمان انقلابی کماکان ادامه داشت تا اینکه به فاصله سال‌هـای ۶۸ـ۱۹۶۷، محمود مقدم (یکی‌از موسسین‌سازمان انقلابی) همراه با عده‌ای از هواداران خـود از سازمان انقلابی منشعب و یک گـروه کوچک کمونیستی تحت نام «محافل مارکسیستهای ایرانی» بوجود آورد . این گروه عقیده داشت که بایـد مقدمتا در ایران حزب طبقه کارگر بوجود آید و طی سلسله مقالاتی که بصورت پلی‌کپی منتشر ساخت مستندا ثابت کرد که حزب توده یک‌دستگاه جیرمخوار وابسته به شوروی است و بـرای تعقیب نظریات خود یکی از اعضای فعال گروه را برای تاسیس حزب به‌ایران فرستاد . این شخص که هاشم هاشمی قوچانی نام داشت و یک دوره شش ماهه در جمهوری خلق چین طی کرده بود، در سال ۱۹۷۰ به‌ایران آمد و طی سه‌سال‌توانست گروهی مشتمل بر ۱۲ نفر تشکیل دهد و بعـد اعضای این گروه شناخته شدند و بفعالیت آنهـا خاتمه و باین‌ترتیب برگروه محافل مارکسیستهای ایران نقطه پایان نهاده شد.

در سال ۱۹۶۷ یک شاخه دیگر از اعضای کادر رهبری سازمان انقلابی تحت این بهانه کـه روش انقلاب چین زیرعنوان «راه محاصره‌شهرها از طریق دهات» بهیچوجه با شرایط ایران منطبق نیست، و سازمان انقلابی با وابسته شدن کامل به‌حزب کمونیست چین، شرایط ایران را فراموش کرده، راه مخالفت باسازمان مذکور را پیش‌گرفت. این شاخه که‌بظاهر مسائل‌ایدئولوژیک و اختلافات تاکتیکی را در روند سازماندهی فعالیتهای‌باصطلاح انقلابی بهانه قرار داده بود، درواقـع بعلت جاه‌طلبی و دورافتادن از مواضع حساس رهبری خود را مغبون می‌دیـد و لذا زیر مستمسک اختلافات مسلکی ازسازمان انقلابی خارج شد .

درباره این گروه که به گروه «کادرها» معروف شد و از طرف سازمان انقلابی عنوان «انحلال طلبان» به اعضای آن داده شده بود، در جای خود توضیح داده میشود.

توطئه ربودن سفیر اسبق آمریکا

در کادر رهبری انقلابی اختلاف‌نظرهاکماکان باشدت ادامه داشت و یکی از گردانندگان اصلی این سازمان بنام سیروس نهاوندی که یکی ازافراد اولیه‌ای بود که برای طی دوره‌های عملی وعلمی چریکی به جمهوری خلق چین‌رفته بود ،تحت‌این عنوان که سایر رهبران سازمان انقلابی افرادی راحت‌طلب و مقام‌پرست هستند و در اروپا شعار انقلابی می‌دهند، درحالیکه به عشرت‌طلبی وعیاشی مشغولند، از آنجا جدا شد و برای سازماندهی عملیات مسلحانه به سبک مختلط چینی و کوبائی همراه با عده‌ای دیگر از اعضای سازمان به‌ایران مسافرت و مخفیانه بایجاد یک گروه مارکسیستی زیر عنوان «سازمان رهائی‌بخش خلق‌های ایران» دست زد .

او و همدستانش که از سال ۱۹۶۸ به‌ایران آمده بودند ودوتن ازآنها ازجمله تعلیم‌دیدگان در چین و کوبا بودند، باتهیه مقادیری اسلحه و مهمات دست به ربودن سفیر اسبق ایالات متحده در ایران و سرقت مسلحانه از بانک ایران و

یک ونزوئلائی کمونیست وهمسر ایرانیش رابط گردانندگان سازمان انقلابی حزب منحله توده باکوبا

انگلیس زدند که در توطئه گروگان گرفتن سفیر ناکام ماندند و درسرقت مسلحانه از بانک مبلغی نزدیک به ۴۰ هزار دلار ربودند.

این گروه نیز در سال ۱۹۷۱ شناخته شد و با دستگیری اعضای آن که‌مشتمل بر۲۲نفر بودند، متلاشی گردید .

پیش از اینکه به ذکر وقایع بعدی در مورد سازمان انقلابی بپردازیم اشاره به دو اقدام این سازمان در رابطه با وقایع داخلی ایران ضرورت دارد. پس از آنکه اصلاحات ارضی بعنوان‌اولین اصل انقلاب شاه و ملت در ایران بمرحله اجـرا درآمد، گروهی از بزرگ زمینداران به مقاومت پرداختند و در ایالات جنوبی ایران دستجـات مسلحی فراهم آورده و به یک سلسله آشوبهای مسلحانه دست زدند. غائله مقاومت فئودالها در سال ۱۹۶۴ سرکوب ولی راهزنی‌های پراکنده در کوهستانها ودهات دورافتاده برخی مناطق‌جنوبی ایران ادامه داشت. سازمان انقلابی که تصـور کرده بود غائله جنوب‌ایران باصطلاح یک‌شورش دهقانی» است، بزعم خود درصدد برآمد تا ازاین باصطلاح شورش دهقانی بهره‌برداری انقلابی‌کند.

در اجرای این نظر تعدادی از اعضای‌خود را که در چین دوره دیده بودند، مخفیانه به‌ایران فرستاد. این عده که درعین‌حال دارای نسبتهـای فامیلی با فئودالهای سابق جنوب ایران نیزبودند، پس از تماس با یک عده معدود افراد مسلح متوجه شدند که شورش جنوب اولا دهقانی نبوده ویک مقاومت فئودالی درقبال اصلاحات ارضی ایران بوده و ثانیا آنچه که باقی مانده کوششهای یک عده سارق مسلح است که زیر حمایت اسلحه به چپاولگری از مردم بی‌پناه در روستاهای‌دورافتاده مشغولند، نمایندگان اعزامی ازطرف سازمان‌انقلابی با رویاروئی با چنین وضعی، دوباره مخفیانه از ایران گریختند .

ناکامی بدنبال ناکامی

کار دیگر سازمان انقلابی در رابطه باوقایع داخل ایران تلاش برای سازماندهی فعالیت‌هـای باصطلاح مسلحانه در مرز ایران و عراق بود . تعدادی از اهالی کردستان ایران که به اتهاماتی از قبیل قتل، قاچاق، تجاوز ناموسی و سرقت تحت تعقیب بودند وبعراق پناهنده شده و بـا تجهیزاتی که از طرف حکومت عراق دراختیارشان قرار گرفته بود، با همدستی با یکعده ازکمونیست های متواری از ایران در مناطق مرزی ، بعملیات پراکنده مسلحانه دست زده بودند. این وقایع در سال ۱۹۶۸ اتفاق افتاد و سازمان انقلابی درصدد برآمد که بااعزام افرادی به‌عراق بزعم خود عملیات مسلحانه کردها را سازمان بدهد و از آن یک کانون شورشی انقلابی بوجودآورد . در اجرای این نظر کوروش لاشائی، علی صادقی، سیاوش پارسانژاد ، خسرو صفائی ، پرویز واعظزاده و عطاپور حسن‌آقائی کشکولی با حمایت حـزب کمونیست عراق به آنکشور عزیمت و درصـدد تماس با افراد مسلح‌کرد برآمدند. کوروش‌لاشائی دراین‌باره می‌گوید:

مخالفت اکثریت کمونیستها بامشی حزب منحله توده در کشورهای اروپائی

«برای تماس با باصطلاح شورشیان‌کردستان نزدیک به ششماه در سلیمانیه عراق توقف کردیمو سرانجام از طریق حزب کمونیست‌عراق با شخصی بنام ملاآواره که گفته میشد سرپرست شورش است ملاقات کردیم و قرار شد افراد هیئت اعزامی در دو دسته درمناطق شمالی و جنوبی به‌مداوای زخمی‌ها و آموزش چریکی‌اعضاء بپردازند. پس‌از آن پنج ماه دیگر ما درکنار افراد مسلح ماندیم و تعداد آنها که از اول بزحمت به یکصد نفر میرسید روزبروز کاهش یافت. این‌افراد بهیچوجه‌استعداد فراگیری مطالب تئوریک را نداشتند و ما بالاخره باین نتیجه رسیدیم که در تشخیص خود اشتباه کرده‌ایم و کسانی را که انقلابی‌فرض میکردیم، در حقیقت‌سارقین مسلح میباشند . ما مایوس‌تر از همیشه درصدد برگشت به اروپا برآمدیم‌وهنگامیکه درعراق توسط پلیس دستگیر شدیم بااشاره جلال طالبانی که در آن هنگام با دولت عراق روابط نزدیکی داشت آزاد و به اروپا برگشتیم ...

گردانندگان سازمان انقلابی که باین ترتیب از تلاشهای خود نتیجه‌ای نگرفته بودند وبراثرانشعابات پی‌درپی مواضع خود را در میان ایرانیان مقیم خارج از کشور یکی پس از دیگری از دست میدادند،بمنظور حفظ موقعیت خود موقتا فعالیتهای بیشتر را بمکناری گذارده و به بررسی درون سازمانی مسائل پرداختند.

مؤثرترین ضربه به سازمان انقلابی

در سال ۱۹۷۱ یک واقعه سیاسی موثرترین‌ضربه را بسازمان نیمه متلاشی سازمان انقلابی وارد ساخت. در این سال تماسهای جمهوری خلق چین با دولت شاهنشاهی ایران برقرار شد ومتدرجا منجر بـه‌برقراری روابط دیپلماتیک گردید .

دراین هنگام سازمان‌انقلابی‌با دومشکل‌درونی وبیرونی سازمان مواجه شد. مشکل درونی عبارت‌از این بود که بخشی از اعضای سازمان که در راس‌آن دکتر محمد جاسمی قرار داشت، بااشاره به روابط ایران وچین وتائید سیاست داخلی و خارجی‌ایران بوسیله مائوتسه‌تونگ، عنوان‌مینمودکه سازمان‌انقلابی باید به تبعیت از نقطه نظرهای فکری و اعتقادی‌پیشین، در قالب انقلاب شاه ومردم وتحت رهبری شاهنشاه ایران بادامه فعالیت بپردازد واگر سازمان انقلابـی واقعا در نظریات خود صادق است، مورد دیگری‌برای مخالفت با حکومت ایران باقی نمی‌ماند. گروه مخالف این نظریه ضمن آنکه قادر نبود سیاست چین را در رابطه با ایران مورد انتقاد قرار دهد، در عین حال لجوجانه میکوشید تا واقعیت‌ها را نادیده انگارد و سرانجام حاصل این بحثها منجر بخروج طرفداران نظریه فعالیت در کادر رهنمودهای انقلاب شاه وملت از سازمان انقلابی گردید.

دکتر ملکزاده میلانی که بعنوان یکی از اعضای کادر رهبری سازمان انقلابی مدتی در امریکا و بعد در ایران فعالیت‌گسترده‌ای‌داشته‌دراین‌باره‌میگوید سال ۱۹۷۱ سال بن‌بستهای سازمان انقلابی بود. این سازمان بااین مسئله روبرو بود که در درون آن عده‌ای معتقد بودند که باید نظریات چینی‌ها راپذیرفت ودر چارچوب رهبری‌های شاهنشاه فعالیت نمود. عده‌ای دیگر معتقد بودند که بایستی از سیاست‌خارجی چین انتقاد کرد وبالاخره گروه سوم که کادر رهبری سازمان هم جزو آن بود میگفتند که، نه‌باید نظریه چینی‌ها را پذیرفت ونه باید از آن انتقاد کرد، زیرا آنها از نتیجه بحث در اینمورد هراسان بودند. از طرف دیگر نظریات سازمان انقلابی در مورد شناخت جامعه ایران جامعه نیمه فئودال‌ـ نیمه مستعمـره از درون وبرون سازمان مورد حمله بود. در بیرون سازمان نیز تمام گروهها فرصت بدست آورده و سازمان انقلابی را در رابطه با چین مورد حمله‌قرار میدادند وابتکار عمل در زمینه انتقاد نسبت به رابطه باچین در دست حزب توده و عوامل آن بود.بهرحال چینی‌ها از سال ۱۹۷۱ کمکهای مالی خود را بسازمان قطع کردند ولی رابطه با حزب کمونیست کماکان ادامه داشت ....».

سازمان انقلابی برای رهائی از این بن‌بست‌ها به تلاش پرداخت و یک کمیته تحقیق برای بررسی مسایل تشکیل داد. نظر این کمیته برآن بود کهعده‌ای از عناصر موثر بایران بروند وبا توجه بشرایط‌داخل کشور، مسائل را بررسی کنند.

سیاوش پارسانژاد وپرویز واعظ زاده اولین کسانی بودند که بایران آمدند . پارسانژاد باورود بایران و مشاهده اوضاع از نزدیک، بلافاصله دریافت که اوضاع ایران در پرتو انقلاب شاه وملت بکلی دگرگون شده و آنچه که در خارج در باره اوضاع ایران گفته میشده، عاری از واقعیت بوده است. پارسانژاد با چنین نتیجه‌گیری خود را بمراجع‌مسئول معرفی کرد وطی یک مصاحبه مطبوعاتی و رادیو تلویزیونی حقایق فراوانی را در زمینه فعالیتهای کمونیستها افشاء نمود.

پرویز واعظ زاده که قبلا دوره‌هائی را در چین وکوبا گذرانیده واز اعضای هیئتی بوده که به کردستان رفته بودند . بااین اعتقاد که می‌باید در موضع مخالفت بارژیم در داخل ایران بفعالیت‌پرداخت، از سال ۱۹۷۱ ببعد دست به تشکیل یک سازمان‌مخفی کمونیستی در ایران زد. اندکی بعد از استقرار و سازماندهی واعظ زاده، معصومه طوافچیان که یکی دیگر از تعلیم دیدگان در چین بود، برای همدستی‌باوی بایران اعزام شد. واعظ زاده گزارش اقدامات خود را برای کادر رهبری به‌اروپا فرستاد و کوروش لاشائی برای توسعه دادن فعالیتها از طریق افغانستان وباگذرنامه جعلی بایران وارد شد. لاشائی مدتی حدود هشت ماه بصورت مخفی در ایران بمطالعه شرایط پرداخت و سرانجام باکسانیکه معتقد بودند شرایط ایران در پرتو انقلاب شاه وملت تغییر کرده ومی‌باید تحت رهبریهای شاهنشاه بفعالیت پرداخت، هم عقیده شد وضمن معرفی خود بمراجع ذیصلاح‌در سال ۱۹۷۳ در یک مصاحبه مطبوعاتی و رادیـو تلویزیونی، نقطه نظرهای جدید اعتقادی خود رابیان نمود. تغییر جهت فکری پارسانژاد و کوروش‌لاشائی، ضربه‌های گیج کننده دیگری بود بر سازمان انقلابی. متعاقب مصاحبه مطبوعاتی لاشائی کادر رهبری بفکر اعزام افراد معتقدتری بزعم خود افتاد و در عین‌حال محسن رضوانی بعنوان گرداننده اصلی، خود همواره از آمدن بایران احتراز داشت.

آغاز ماجراجوئیهای مسلحانه

در اجرای تصمیم کادر رهبری، خسرو صفائی وگرسیوز برومند بایران فرستاده شدند. این دو نفر پس از مراجعت بایران و مذاکرات مفصل با پرویز واعظ زاده به‌این نتیجه رسیدند که بهرحال تشکیل حزب کمونیستی باصطلاح طبقه کارگر در ایران یک هدف تخیلی است که هرگز جامه عمل نمی‌پوشد و آنها در تلاشهای خود در تمامی جنبه‌ها به بن‌بست رسیده‌اند. با چنین نتیجه‌گیری بود که کادر رهبری سازمان انقلابی در داخل کشور عملا بماجراجوئیهای مسلحانه کشیده شد. این افراد شروع به تهیه اسلحه کردند تا به خیال خود هسته‌های چریکی در شهر وروستا بوجود آورند.

خسرو صفائی وگرسیوز برومند بهنگامیکـه تعدادی اسلحه و مقداری فشنگ تهیه کرده بودنـد در ماه مه ۱۹۷۶ در یک برخورد مسلحانه در تهران کشته شدند وبامدارکی که از آنها بجای مانده شبکه ۲۰ نفری مخفی تحت رهبری پرویز واعظ زاده نیز شناخته و در ماه‌دسامبر ۱۹۷۶بهنگامیکه اقدام‌به دستگیری آنها میگردید، واعظزاده و ۷ نفر دیگر از همدستانش که دست به مقاومت مسلحانه زده‌بودند، کشته شدند ویازده نفر دیگر از جمله دکتر ملکزاده میلانی بعنوان یکی دیگر از اعضای کادر رهبری دستگیر شدند. از این شبکه جمعا یازده قبضه اسلحه کمری‌و ۹ عدد نارنجک جنگی بدست آمد. بقایای سازمـان انقلابی که طی سالهای ۱۹۷۲ ببعد یک جهت ازفعالیت های خود را متوجه داخل ایران نموده بودند،بدین ترتیب در تجارب خود با شکست روبرو شدند ولی در خارج از کشور توانستند تا حدودی مواضع‌خود را حفظ کنند. ولی از آنجا که کادر رهبری ایـن سازمان همواره در برخورد واقعبینانه با مسائل نبوده، از نظر تاکتیک وحتی اتخاذ ایدئولوژی دچار اشتباهات فراوان گردیده است. فی‌المثل مقارن زمانیکه مقدمات خلعید از لین‌پیائو در جمهوری خلق چین فراهم میشد، سازمان انقلابی یکی از نوشته‌های اورا زیرنام «زنده‌باد جنگ توده‌ای» چاپ کرد و درمقدمه آن از لین پیائو تمجید فراوانی کرد واندکی بعد از انتشار این کتاب در رسانه‌های گروهی جمهوری‌خلق چین اعلام شد که لین‌پیائو یک خیانت کار وهمواره ضد انقلابی بوده است.

سازمان انقلابی در توجیه این اقدام خودحداقل از نظر اعضای سازمان دچار مشکلات فراوانی شد. سازمان انقلابی همیشه در مقابل این مسائل به شیوه سکوت متوسل شده است.

سازمان انقلابی درحال حاضر باتعداد معدودی عضو در سراسر اروپا وامریکا که به زحمت به ۲۰۰ نفر میرسد، در کشورهای ایتالیا، آلمان فدرال،فرانسه وشمال وغرب ایالات متحده امریکا بفعالیت مشغول است ومحل استقرار رهبری آن در امریکا شمال کالیفرنیا میباشد.

کنفدراسیون ساخته‌دست حزب منحله توده

•

ماجراجویان در رابطه باسازمانهای تروریست بین‌المللی

•

رفاه‌نسبی کارگران‌و دیگر طبقات ایران مقدمه‌ای بر شکست فعالیت های مارکسیستی

هنرجویان ایرانی در مدرسه «مودرا»ی بژار

باله‌پارس که دوازدهمین سال تاسیس خود را آغاز کرده است کوششهائی در زمینه‌شناخت هنر رقص، خاصه رقصهای‌ایرانی‌انجام داد این سازمان‌که ازیاریهای‌رادیو تلویزیون برخوردار است تاکنون بیش از ۱۳۰ برنامه تلویزیونی (هریک به مدت نیمساعت) درزمینه رقص های کلاسیک،مدرن ،ایرانی ومحلی تهیه کرده است . این هفته ساعت ۳ بعد ازظهر روز جمعه فیلمی نمایش‌دادمیشود که عبدالله ناظمی آنرا تهیه کرده است. این فیلم نحوه‌کارهنرجویان ملی پارس را در مدرسه هنری «مودرا» نشان میدهد .

درچند سال اخیر دوتن از رقصندگان باله ملی پارس موفق شده‌اند در کنکور ورودی«مودرا» پذیرفته شوند آیدا امیرخانیان و سوسن دیهیم که‌اکنون باگروه باله موریس بژار همکاری‌نزدیک دارند درمودرا بتکمیل‌هنرخودمشغولند. مودرا مرکزی است که‌با‌اهتمام موریس‌بژار ۷ سال پیش‌دربروکسل تاسیس شد واز کشورهای جهان هنرآموز می پذیرد ناظمی‌دربازدید از موسسه آموزشی و نمایشی ، بابژار مدیر گروه باله قرن‌بیستم گفتگوهائی داشته که همکاریهای بیشتر ، مودرا وباله ملی پارس را امکان‌پذیر کرده است.دراین‌تصویر ناظمی و بژار را می بینید.

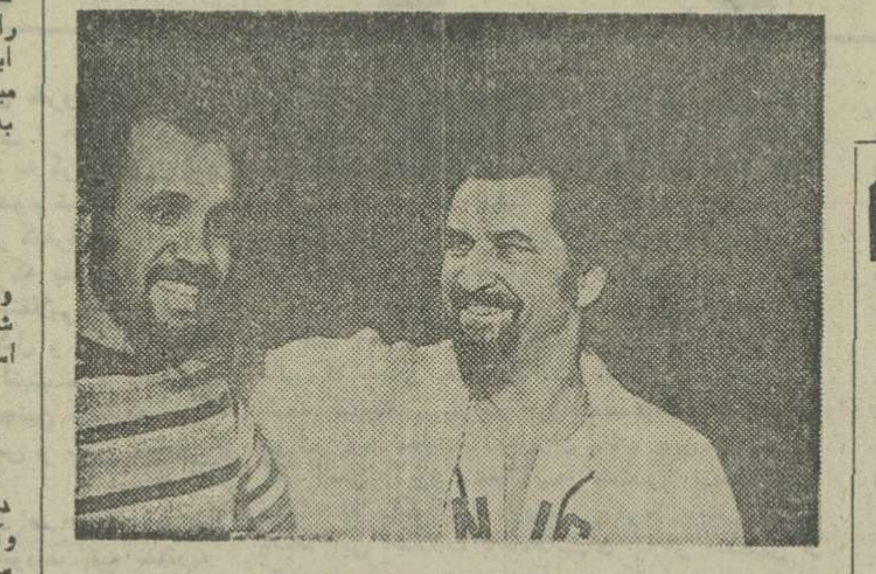

موریس بژار ـ عبدالله ناظمی

محمد ابراهیمیان

سمک عیار با پرداختی تازه

عیاران چین آمدندو درماچین غلغله‌ای براه انداختند وغلغله ایشان اگر از پـایگاهشان برمی‌خاست و نیز ریشه در جوانمردی و آداب فتوتمی داشت ـ که این وظیفه‌ایشان است ـ اما در ماچین‌حرکتی ایجاد کردند که مردمانش‌در سکون خوفناکی درغلطیده بودند .

عیاران چین نه فقط در ماچین تحرک ایجادکردند ، بلکه «سمک عیار» را نیز به حرکت آوردند ، سریالی که پیش از این با حرکت وریتم کندش برای تماشاگرجز ملال چیزی دیگری‌نداشت. درحالی که می‌باید درست خلاف این می‌بود.، چرا که مساله بر سر عیاری است و عیاران‌که مردمانی پر خروش بوده‌اند، لاجرم پرداخت تصویرشان‌نیز می‌باید حرکتی چون متن و رفتار عیاران میداشت. امادر چند قسمت اول دیدیم کـه چنین نبود و حرکت متن و تصویر به کندی صورت می ـ گرفت ، نماها ضمن طولانی بودنشان اغلب نمای عمومی بودند و قطع و وصلها نیز مثل حرکتی در خواب‌انجام میگرفت . شاید سازندگان بخشهای اولیه این مجموعه چنین تصور کرده بودند که عیاران را می‌باید به عرفا ربط داد که حرکتشان کند و عارفانه باشد ، دلیلش هم اینکه در ابتدا و پایان‌برنامه گروهی بصورت همسرایـی مولوی را می‌خوانند . اما غافل از این بوده‌اند که در همین همسرایی آغاز وپایان چه ریتم تند وپر خروشی نهفته است که پـرداخت تصویری نیز می‌باید دارای همان ویژگی بود . دلیل‌دیگر اینکه ممکن است عیاران‌برای نیل به مقام عیاری می‌بایـد مراحلی طی میکردند ، اما این مراحل تصور نمی‌کنم به منطق طی طریق ازسوی عرفا ربطی داشته باشد . و اگر هم ربطی دارد ، شایـد درخصوصیت‌های انسانی این دو گروه باشد که‌مشترکشان میکند . چـرا که پایگاه ایدئولوژیکی این دو مسلک باهم تفاوت دارد. آنان(عرفا) در طریق دیگری گام‌برمیدارند اینان (عیاران)در جهت‌دیگری سیر می‌کنند .

گویا که سازندگان‌سمک‌عیار به این اندیشه افتاده‌اند که از ابتدا می‌باید چه میکرده‌اند و نکرده‌اند اما در قسمتی کـه گذشت دیدیم ریتم‌پیوندسرعتی چونـان مقدمه‌اش یـافت (همسرایی همسرایان). ومهم اینکه این نکته نیز روشن‌شد که چگونه می‌باید حـرکت درونی متن را به حـرکت صوری مبدل کرد و دیدیم که «ماچین» در گیرودار مسائل خویش چند مهمان ناخوانده یافت . این آگاهی در ایـن قسمت سمک عیار وجـود داشت که همزمان با آغازیک اتفاق در «ماچین» آدمهایـی وارد شدند که خود بـاعث اتفاق‌اند . و ورودشان نیز چنانکه دیدیم یک اتفاق بود. این حس که از درون پیوند می‌یافت و تا یک سوم فیلم ادامه می‌یافت ، دیدیم که در دو سوم بقیه عینی‌تر و محسوس‌تر شد . سه عیارکه یکیشان «سمک» بـود در برخورد اولیه‌شان با شهر ناظر حرکتی بودند که هرجا وهـر زمان احتمال اتفاقش هست . اعجاب آنها از دم‌فرو بستن ما چینیان ، سبب شد که خود گام در حیطه عمل بگذارند و در سیستم زندگی شهر (ماچین) دخالت‌کنند.این اقدام قهرمانانه در سکانسی‌که پسران سالار شهر پیر مردی را آزار میدادند ، انجام‌گرفت زمانیکه عیاران دیدند ، مـا چینیان نسبت به آنچه برآنان روا می‌شود بی‌تفاوت و بی‌عکس‌العمل هستند . منطق عیاری حکم میکرد که اینان دست بکار شوند و شدند و درپایان دیدیم که ما چینیان از طریق حس به آنان همبستگی یافتند و راه را بر گزمه هاکه قصد تعقیب آنان را داشتند ، بستند . اتفاق افتاده بود .و در سکانس‌های بعدی دیدیمکه این اتفاق چگونه درما چینیان ایجاد یک عکس‌العمل کرد و زیباترین این فصول ، فصل کوزه‌گری بودکه‌معنای‌ساختن در خود داشت و نیز حرکت پای کوزه‌گران‌و گردش‌کوزه‌ ها که مفاهیم حرکت و جوشش را در ما چینیان‌بیان میکرد و باقـی همدلی و همگامی ما چینیان با عیاران بود. مگر از دست گزمه‌ها برهند و این‌حق‌شناسی‌انجامی چنان یافت که ریشه‌های‌عیاری درماچین نیز قوت گرفت .

برنامه‌اول (شبکه)

چهارشنبه

۱۷ـ۰۰ برنامه کودکان
۱۸ـ۱۰ برنامه‌ای ازشهرستانها
۱۸ـ۴۰ اخبار
۱۸ـ۵۰ اخبار ورزشی
۱۹ـ۰۰ مسابقه ۹ = ۳×۳
۱۹ـ۳۰ خانواده
۲۰ـ۰۰ اخبار و تقویم‌تاریخ
۲۰ـ۴۰ پزشک محله
۲۱ـ۴۰ برنامه ویژه
۲۲ـ۱۰ موسیقی ایرانی
۲۲ـ۴۰ سخنرانی دکتر عزت‌اله همایونفر

پنجشنبه

۱۲ـ۰۰ اخبار
۱۲ـ۰۵ تدریس قرآن
۱۲ـ۳۰ کانن «هدف متحرک»
۱۳ـ۳۰ دختر استثنائی
۱۴ـ۰۰ اخبار
۱۴ـ۳۰ خیابان سمسامی
۱۵ـ۲۰ فیلم آموزشی
۱۵ـ۴۵ واریته
۱۶ـ۰۰ مجله ورزشی
۱۷ـ۰۰ برنامه کودکان
۱۸ـ۴۰ اخبار
۱۸ـ۵۰ اخبار ورزشی
۱۹ـ۰۰ ماجرا
۱۹ـ۳۰ داستان همیشگی
۲۰ـ۰۰ اخبار و تقویم‌تاریخ
۲۰ـ۴۰ شو
۲۲ـ۱۰ فیلم سینمائی

تلویزیون

برنامه های تلویزیونی زیر از طرف سازمان رادیوتلویزیون ملی ایران اعلام شده است مسئولیت هرگونه تغییر . در ساعات وچگونگی برنامه‌ها با آن سازمان است

بین‌المللی

چهارشنبه

۱۴ـ۳۰ فیلم
۱۶ـ۰۰ خلاصه اخبار
۱۶ـ۰۵ ماجراهای گالیور
۱۶ـ۳۰ خیابان سمسامی
۱۷ـ۳۰ سه‌کله‌پوک
۱۷ـ۴۵ وایات‌ارپ
۱۸ـ۱۰ خانه کوچک
۱۹ـ۰۰ اخبار
۱۹ـ۲۰ شودیک وان‌دیک
۱۹ـ۵۰ برنامه‌ای از رادیو تلویزیون ملی ایران
۲۰ـ۴۰ ماد
۲۱ـ۱۰ شکارچی
۲۲ـ۰۰ اخبار
۲۲ـ۲۵ فیلم سینمایی

پنجشنبه

۱۰ـ۰۰ خیابان سمسامی
۱۱ـ۰۰ سی‌چن‌و اعجوبه
۱۱ـ۲۰ منتظر باش تا پدرت
۱۱ـ۴۰ ورزش بخانه بازگردد
۱۴ـ۰۰ فیلم
۱۶ـ۰۰ خلاصه اخبار
۱۶ـ۰۵ شومایک داگلاس
۱۶ـ۵۵ فیلم سینمائی
۱۸ـ۳۵ ماجراهای عشقی
۱۹ـ۰۰ اخبار
۱۹ـ۲۰ شودوریس دی
۱۹ـ۵۰ دانی و ماریا
۲۰ـ۴۰ اوقات خوب
۲۱ـ۰۵ بعدا اعلام میشود
۲۲ـ۰۰ اخبار
۲۲ـ۲۵ دکتر سایمن‌لاک
۲۲ـ۵۰ کانن

برنامه‌دوم

چهارشنبه

۱۶ـ۰۰ موسیقی و اسلاید
۱۹ـ۳۰ برنامه کودک
۲۰ـ۰۰ اروپا در یک نگاه
۲۰ـ۴۰ اخبار از برنامه دوم
۲۱ـ۰۰ زمان
۲۲ـ۰۰ جشن هنر
در پایان خبر و مجله خبری

پنجشنبه

۱۹ـ۰۰ موسیقی و اسلاید
۱۹ـ۳۰ وارینه رنگارنگ
۲۰ـ۰۰ جهان پرتحرک
۲۰ـ۴۰ اخبار از برنامه دوم
۲۱ـ۰۰ حادثه جویان
۲۱ـ۲۵ تیتر اول : برنامه‌ای از مسعود بهنود
۲۲ـ۲۵ فیلم تلویزیونی هفته «آهنگ دریا»
درپایان اخبار

پنجشنبه‌در تلویزیون

بخاطر دائی جان ناپلئون، «شو»ها پنجشنبه پخش میشود

ساعت ۱۲٫۳۰ شبکه «کانن»

نویسنده‌ای درباره زندگی خصوصی یک شخصیت سیاسی تحقیق میکند و نتایج پژوهشی‌خود را دریک کتاب منتشر میکند و در این‌ماجرا تنها شاهد وقایع بقتل میرسد و کانن بدرخواست‌نویسنده به پیگیری قاتل میپردازد.

ساعت ۱۳٫۳۰ شبکه «دختر استثنائی »

جان همسرش سالی رامیبوسد وسالی بلافاصله متوجه میشود که شوهرش در فکر زنی بنام آنت است اوراباد سئوال میگیرد و...

ساعت ۱۷ شبکه «کودکان »

دراین برنامه کارتون،فیلم زورو ، دیدار از کتابخانه‌کودک ، موسیقی وآواز گروهی،قصه‌فولکلور، معرفی سازترومپت، تابلو موزیکال بچه‌ها، آشنائی با موسیقی کـلاسیک ، آشنائی با آثار تاریخی خراسان گنجانده شده است .

ساعت ۲۰٫۴۰ شبکه « دنیای خوب ما»

برنامه «شو» جمعـه‌ها بعلت برخورد باساعت پخش سریـال دائی‌جان‌ناپلئون بروزهای پنجشنبه موکول شده و این هفته شو«دنیای خوب‌ما»قریب افشار پخش‌میشود.

ساعت ۲۲٫۱۰ شبکه فیلم سینمائی « کبراـ پرستان »

چند سربازآمریکایی‌بامارگیری بنام «دارو» روبرو میشوند و او به آنها میگویدعده‌ای‌هستندکه‌میتوانند زنان ومردانی را که مـارشده‌اند مجددا بانسان تبدیل کنند و آنها را بمراسمی که همانشب‌درمعبدی برگزار میشود میبرد . کارگردان فیلم فرانسیس‌لایون است و درآن دیویدجانسون ، ویلیام رینولدز ، ریچارلانگ، مارشال تامپسون‌جک کلی وگروهی دیگر بازی دارند .

ساعت ۲۰ برنامه دوم «جهان پرتحرک»

مسئله تعیین‌هویت ، درسیستم قضایی انگلستان یکی از مسایل جنجالی است که همیشه بحثهای فراوانی دربر داشته است . در این فیلـم مسئله تعیین هـویت مجرمین مورد بحث قرارمیگیرد.

ساعت ۲۱ برنامه دوم «حادثه جویان »

اسکی کردن بروی تپه های کوچک و عملیات اکروبات‌روی‌برف وناهمواریهای تپه‌هـا وپریدن از ارتفاع چهل و یک متری کارهای دشواری است که در این برنامه توسط مردان حـادثه‌جو صورت میگیرد .

ساعت ۲۲٫۲۵ برنامه دوم فیلم سینمائی«آهنگ دریا »

کارتر که از ثروتمندان مشهور ومورد توجه دختـران‌است‌تصمیم بشرکت در یک مسابقه بین‌المللی قایقرانی یکنفـره می‌گیرد ولـی پیش‌از شروع مسابقه متوجه میشود دختر زیبایی درقایق او بسر میبرد که خود را روزنامـه‌نگار معرفـی میکند و ...

تلویزیون رنگی
دنیای رنگی فیلیپس واقعی تراست
PHILIPS

موسسه علوم بانکی ایران
پذیرش دانشجو
از کارکنان بانکها و موسسات مالی دولتی داوطلب شرکت در دوره لیسانس شبانه‌نیمسال دوم تقاضا دارد فتوکپی کارنامه جدید آزمون همگانی خود را همراه با سایر مدارک لازم که قبلا اعلام شده است حداکثرتاپایان روز دهم بهمن ماه از طریق کارگزینی مرکز یا آموزش مربوط به دفتر موسسه تحویل دهند .

تصویر رنگی تلویزیون
شارپ
بحقیقت رنگ نزدیکتراست.
SHARP
تلویزیون رنگی شارپ منطبق باسیستم پخش سکام ایران
مراکز سرویس مجهز درتهران وشهرستانها.
● تهران تلفن ۶۴۷۹۶۰ ـ ۶۶۷۸۸۱ ـ ۶۴۱۵۷۵ ـ ۶۶۶۷۶۱
● اصفهان تلفن ۲۸۷۵۶
● اهواز تلفن ۲۵۱۰۹
● آبادان تلفن ۲۳۴۳۰
● مشهد تلفن ۳۰۱۸۶
● شیراز تلفن ۳۳۷۸۲
320SH

تورهای نوروزی ۲۵۳۶

آژانس جهانگردی مهاجری و شرکاء

نام تور	مدت تور	مسیر	تاریخهای حرکت
لندن	۱۴روز	لندن	۲۷ـ۲۹اسفند
ایفل	۱۵روز	لندن ، پاریس	۲۵ـ۲۶ـ۲۷ـ۲۸ـ۲۹اسفند ۱ـ۲فروردین
فرانسه	۱۴روز	پاریس ، هامبورگ ، لندن	۲۵ـ۲۶ـ۲۷ـ۲۸ـ۲۹اسفند ۱ـ۲فروردین
اتریش	۱۵روز	وین ، آمستردام ، لندن ، برلین	۲۴ـ۲۵ـ۲۶ـ۲۷ـ۲۸ـ۲۹اسفند ۱ـ۳ فروردین
افریقای شرقی	۱۶روز	قاهره ، آدیس آبابا ، نایروبی	۲۶ـ۲۹اسفند
جزایر قناری	۱۶روز	مادرید ، تنریف ، لندن	۲۴ـ۲۵ـ۲۶ـ۲۷ـ۲۸ـ۲۹اسفند ۱ـ۲ فروردین
پارادایز	۱۶روز	بانکوک ، پاتایا ، سنگاپور ، مانیل هنگ‌کنگ	۲۳ـ۲۴ـ۲۵ـ۲۶ـ۲۷ـ۲۸ـ۲۹اسفند ۱ـ۲ فروردین
بارسلون	۱۸روز	رم ، بارسلون ، لندن ، زوریخ	۲۳ـ۲۴ـ۲۵ـ۲۶ـ۲۷ـ۲۸ـ۲۹اسفند ۱ـ۳ فروردین
افریقای جنوبی	۱۹روز	ژوهانسبورک ، کیپ‌تان ، نایروبی آدیس‌آبابا	۲۵ـ۲۷ـ۲۹ اسفند
۳هفته۳شهر	۲۱روز	رم ، لندن ، پاریس	۱۷ـ۱۸ـ۱۹ـ۲۰ـ۲۱ـ۲۲ـ۲۳ـ۲۴ـ۲۵ـ۲۶ـ۲۷ـ۲۸ـ۲۹اسفند ۱ـ۲ فروردین
ریویرا	۲۱روز	ژنو ، نیس ، پاریس ، لندن ، رم	۱۷ـ۱۸ـ۱۹ـ۲۰ـ۲۱ـ۲۲ـ۲۳ـ۲۴ـ۲۵ـ۲۶ـ۲۷ـ۲۸ـ۲۹اسفند ۱ـ۲فروردین
کازابلانکا	۲۱روز	لندن ، مادرید ، کازابلانکا ، الجزایر تونس ، رم	۲۵ـ۲۶ـ۲۷ـ۲۸ـ۲۹اسفند
فوجی‌یاما	۲۱روز	بانکوک ، سنگاپور ، اوزاکا/کیوتو توکیو ، سئول ، هنگ‌کنگ	۲۰ـ۲۱ـ۲۲ـ۲۳ـ۲۴ـ۲۵ـ۲۶ـ۲۷ـ۲۸ـ۲۹اسفند ۱ـ۲ فروردین
استرالیا	۲۱روز	توکیو ، مانیل ، سیدنی ، سنگاپور بانکوک ، هنگ‌کنگ	۲۵ـ۲۹اسفند ۳ فروردین
گلدن‌گیت	۲۱روز	نیویورک ، واشنگتن ، میامی ، لوس آنجلس ، لاس‌وگاس ، سانفرانسیسکو ، لندن	۲۰ـ۲۱ـ۲۲ـ۲۳ـ۲۴ـ۲۵ـ۲۶ـ۲۷ـ۲۸ـ۲۹اسفند ۱ فروردین
۳شهر	۲۲روز	رم ، نیویورک ، لندن	۲۶ـ۲۷ـ۲۸ـ۲۹اسفند ۱ فروردین
تاج محل	۲۵روز	دهلی ، بانکوک ، پاتایا ، توکیو ، هاکونه ، کیوتو ، مانیل ، هنگ‌کنگ	۲۵ـ۲۷ـ۲۹اسفند ۲ فروردین
آمریکای جنوبی	۲۷روز	مکزیکو ، آکاپولکو ، بوئنس‌آیرس ، مونته‌ویدئو ، سائوپولو ، ایگواسو ، ریودوژانیرو	۲۶ـ۲۷ـ۲۸اسفند
دوردنیا	۳۸روز	بانکوک ، هنگ‌کنگ ، توکیو ، هونولولو سانفرانسیسکو ، لاس‌وگاس ، لوس‌آنجلس واشنگتن ، نیویورک ، لندن	۲۵ـ۲۷ـ۲۹اسفند

آژانس جهانگردی مهاجری و شرکاء درایام‌هفته همه روزه ازساعت ۸صبح تا۸ بعدازظهر جهت فروش بلیط مسافرتهای داخلی وتمام نقاط جهان بازاست

برای دریافت برنامه‌کامل تورهای نوروزی
به آژانس جهانگردی مهاجری و شرکاء
خیابان ویلا شماره ۵
تلفنهای: ۸۲۵۰۵۲ ـ ۸۲۴۰۷۴ ـ ۸۳۱۰۸۱ مراجعه فرمائید

برای تهیه تورهای فوق درشهرستانها به آژانسهای زیر مراجعه فرمائید :
آبادان ـ آژانس جهانگردی مهاجری و شرکاء ـ تلفن ۳۲۵۹۴ ـ ۳۲۴۸۰ ـ ۳۲۶۸۰
شیراز ـ آژانس جهانگردی مهاجری و شرکاء ـ تلفن ۲۶۳۶۶ ـ ۲۶۹۶۳
مشهد ـ آژانس جهانگردی مهاجری و شرکاء ـ تلفن ۲۸۸۵۴ ـ ۲۰۷۵۷
اهواز ـ آژانس جهانگردی مهاجری و شرکاء ـ تلفن ۲۲۹۴۵ ـ ۲۳۹۰۰
اصفهان آژانس توریستی پرستیژ ـ تلفن ۴۴۵۴۴
آـ ۳۲۵۶۸

جدول ویژه شماره ۱۱۰۷

افقی :
۱ـ مجسمه‌ئی هیولا به یادگاراز فراعنه مصر ـ یکی از نامهای قرآن مجید است ۲ـ پسوند مانند ـ چندیست همگانی شده ـ روزگذشته ـ با آن تیر مـی‌انداختند ۳ـ خجسته ـ حرفی در زبان موسیقی ـ طریقه و روش ـ برج گرما ٤ـ درمان درد می کند ـ از غذا های برنجی ـ شایسته و سزاوار ـ ضمیر انگلیسی ٥ـ اتاقی که آفتاب آنجا کمتر سر مـی کشد ـ گاهی‌برای‌دعوا ضروریست!ـ همه کس لیاقت گرفتن آنرا ندارد ٦ـ دباغی کـردن پوست ـ کارش گاوبازیست ـ ارجمندی ۷ـ خواب ـ پیشاونديست ـ گناه است ـ حریف‌در قمار ۸ـ جای پادر قنات ـ از بهم زدنی هـا ـ غور کردن و اندیشیدن ۹ـ ماهی قرمز ـ نیکوکـار ـ طایفه و عشیره ـ خشکی و افسردگی ۱۰ـ آغـوش ـ دودمان است و زن وفرزند ـ درویش می‌کشد ۱۱ـتوبه پذیرنده ـ گاهی اشکچون آن روان شود ـ دهانه۱۲ـ اگر ـ بزپیرـمجروح ـ دیبا است و حریر ۱۳ـ ادامـه دهندهـ کرم سیاهخونخوار ـ پایه و بنیان ـ تقـویت رادیوئی۱٤ـ در سلمانی‌حتما هست ـ قاعده و روش ـ یکی از جمادات ـ نیم تنـه زنانه ۱۵ـ از انواع حکومت ـ از انواع ماشین چـاپ است .

عمودی :
۱ـ دریـغ و افسوس ـ وزیـر معروف کـورش هخامنشی که جان او را از مرگ نجات داد ـ هدف تیر ۲ـ سزد و خنک کـننده ـ ماهی‌در سال عرب ـ اصلاح کردن خرابی ۳ـ حیـات بستگی‌به‌آن دارد ـ عددیست ـ از کشیدنی ها ـ بـانک شادی و طرب ٤ـ ماهی در سال رومی ـ شاید ساختش علاج بی‌خانمانی کـنـند !ـ همیشه با جنجال همراه‌بوده ٥ـ پوست درخت خرمـا ـ علامت مفعول صریح ـ کلمه خطاب ـ نوعی عمل قلب‌است ٦ـ کل و تمام ـ گرم وداغ ـ ازمرغان افسانه‌ای ـ زخمی که گاهی جان میگیـرد ۷ـ حرف شگفت زده ـ بـرای اخلاق ضروری دانسته‌اند ـ پایه و بنیان ـ شراب‌انگور ۸ـ بندری در امریکا ۹ـمادر ورزشها ـ کجاست ـ ماده اولی ـ مکان ۱۰ـ دریکجا بند نمـی شود ـ خداوند یکتا ـ میان‌چیزی ـ ازانواع غذای گـوشتی است ۱۱ـ رنگ ـ بچه به دنیا آوردن ـ از صور فلکی ـ گراز ۱۲ـ نفسی برسیگاری ـ رنتگن آنرا کشف کرد و بـرای معالجه و تشخیص امراض به کار رفت ـ نقطه و خال ۱۳ـ حرف شرط ـ حرص و طمع ـ اخوی پدرـ بنای بلند ۱٤ـ معروفترین تراژدی نویس فرانسه ـ یکی ازشهر های غرب ـ پهلـوان ۱۵ـ خالش معروف است ـ در ساعت دیواری بجوشید ـ با آن در قدیم بسوی دشمن سنگ می‌انداختند .

حل جدول ویژه

حل جدول عادی

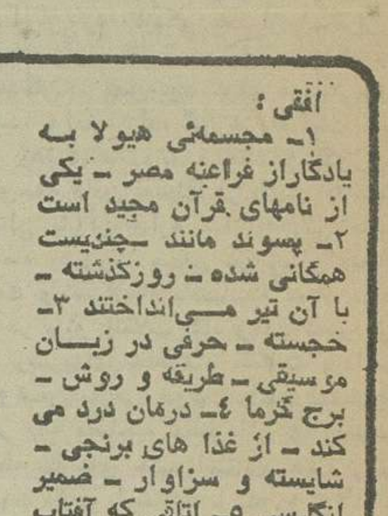

جدول عادی شماره ۹۵۴۴

افقی :
۱ـ از شاعران توانـا و گویندگان درجه اول قرن پنجم هجری کـه مذهبـی اسماعیلی‌داشت‌و روزگارش در سفر گذشت و کتـاب زادالمسافرین اثری ازاوست ـ گیاه پرخاصیت ۲ـتکخال ورق ـ از آلات حـرب در قدیم ـ صدرنشین‌بدن ـ گاهی آبله بـاعث آن میشود ۳ـ مکروحیله ـ نام قدیم کشور فرانسه ـ از کـلید داران بهشت ـ کشتی جنگـی ٤ـ مجلس رقص خارجـی ـ از احادیث معروف مذهبـی ـ کینه همیشه چنین نیست ـ میوه‌ایست ٥ـ خدا رحمتش کند ـ نوعی لباس است ـ زمانی درخانه خدمت میکرد ٦ـ عرق نیشکر ـ هر حرفی را به آسانـی نمی‌پذیرد ـ زینت‌رو باشد ۷ـ خاک است و زمین ـ صبـح زود ـ بیهوشی ـ فلزیست ۸ـ شاعر در اطاعت طبعش خـلاف ندیده ـ پایه و اسـاس ـ وسیله آتش افروزیست ۹ـ مادر عرب ـ آنچه در خاطر میماند ـ ازگردنه‌های‌معروف ایران ـ گاهی در قمـار چنین می‌کنند ! ۱۰ـناشنوا ـ عیش و خوشگذرانی ـ علامت مفعول صریح ۱۱ـ جای آرام و قرار ـ میوه خوبرویان ـ چاشنی آش است۱۲ـ برای رفع‌دلخوری می‌زنند ـ می‌گویند از فرزند عزیزتراست ـ شهر دستمال‌ـ مخترع تلگراف ۱۳ـ صف و قطار ـ به آنان اطمینـان توان کرد ـ قورباغه ـهرگز عار نبوده ۱٤ـ سخن‌بیهوده ـ تکرارش وسیله بـازی بچه‌هاست ـ سهل ـ صورت ۱۵ـ شهر پالایشگـاه ـ اسکندر از سرمستی بـه آتشش کشید .

عمودی :
۱ـ آتش در لفظ عرب ـ پیوستگی وربط داشتن ـ از مردان مخوف روسیه کـه زمانی رئیس پلیس بود ۲ـ صدمه‌و چشم زخم ـ مقصود و آرمان ـ در آن ماهـی زندگی نتواند ۳ـ اکنـون پارو می‌کنند ـ صدمترمربع ـ از ویتامین ها است ـ گاهی پس میشود ٤ـ خـاک کوزه‌گری ـ از مشهورترین نویسندگان انگلیسی کـه زندانی شیلـون اثری از اوست ـ ضربه بـاسر در فوتبال٥ـ اسب‌سفید ـ ماهی در سال ـ توانائی ـ ازمرده برنخیزد ٦ـ از امراضی که اثرش برصورت میمـاند ـ خداوند یکتا ـ دفع مزاحم کردن ـ اشاره به نزدیک ۷ـ رودی‌دراروپا ـ قسمت‌خوب صندوق میوه ـ نفس بلند ـ تازه ۸ـ اثری از الکساندر دومایسر ۹ـ پسوند مانند ـ ضمیر مفرد ـ عید آینده ـ برادر عرب۱۰ـ پرنده شناگر ـ حرف صریح ـ مکـان ـ اگر پول باشد زیاد پیدا می شود ۱۱ـ بعد از رفت آید ـ بی کم و کاست ـ دهـان پرنده‌ـ درخت کریسمس۱۲ـ در صـورت بجـوشید ـ حشره‌ایکه استفاده زیـادی میرساند‌ـخسیس پس‌نمیدهد ۱۳ـ حرفی است ـ ورزش مادر ـ واحدی در وزن ـ از پشم نرمتر است ۱٤ـ از وسائط نقلیه ـ ممکن شده ـ شهری در ایـران ۱۵ـ در حرارت سنج به کار رفته ـ کنار بساط سماور است ـ از آلات طرب .

اخبار ورزشی

مسابقه‌های بسکتبال قهرمانی باشگاههای تهران ـ مرحله نهائی

فردا، پرسپولیس و راه‌آهن برای قهرمانی می‌جنگند

دیروز باانجام دودیدار، ششمین روز مرحله‌نهائی مسابقه های بسکتبال قهرمانی باشگاه های تهران پشت‌سر گذارده شد و راه‌آهن‌با پیروزی مقابل پاس خود را کنار پرسپولیس و به‌صدر رساند .

هردو صدرنشین تاکنون در برابر تیم‌های پهلوی، تاج، شهباز و پاس پیروز بوده‌اند واکنون تنها یك دیدار پیش‌رو دارند که قراراست روز پنجشنبه(فردا) برابر هم قرار گیرند تا شانس خود را برای دست‌یابی به عنوان قهرمانی مسابقه ها بیازمایند .

راه‌آهن در مسابقه های امسال تنها یك‌بار رنك شکست را دیده‌است، آنهم‌در مرحله مقدماتی‌مسابقه‌ها برابر پهلوی که‌باتنها یك‌شوت (دوامتیاز) به‌شکست تن درداد ، ضمن اینکه باید افزود در دیدارهای مرحله نهائی باراه‌آهن موفق شدبه‌تلافی این‌شکست،پهلوی را با۸ امتیاز اختلاف شکست‌دهد.

اما پرسپولیس، امسال‌با دراختیار داشتن‌چهره‌هائی مانند امیر ایلیاوی، محسن خلخالی، امیر سبکتکین‌وچند چهره خوب دیگر، تاکنون راه‌خود را بدون شکست‌دنبال کرده ودرحال حاضر مدعی شماره یك عنوان محسوب می‌شود .

راه‌آهن، یکبار دیگر از سد پاس گذشت

راه‌آهن ۷۹ ـ پاس ۵۱

سه‌شنبه ۲۸ دیماه ۲۵۳۵ ، سالن محمدرضا شاه پهلوی ، (بسکتبال قهرمانی باشگاه های تهران ـ مرحله نهائی) ،راه‌آهن ۷۹ ـپاس۵۱ ، نتیجه‌نیمه اول ۲۷ـ۳۲ بسود راه آهن (نتیجه آخرین دیدار دو تیم درمرحله مقدماتی ۴۳ـ۶۸بسود راه‌آهن) ، سرداور : حمید کیان‌ارثی ، داور : هوشنگ قائم‌خواه ، بازیکن ۵ خطائی: مسعود طاعتی‌زاده از راه‌آهن، تماشاگر حدود ۶۰۰ تن .

ارزش بازی : ★★

راه‌آهن، شاهرخ خرمشاهی، مظفر بنی‌هاشمی (کاپیتن) ، مسعود طاعتی‌زاده ، آرتوش اسکندریان ، جعفر قره‌خانی ـ سعید کبیی ،علی یاراحمدی ، مربی : ایرج لارودی .

شهباز ۷۶ ـ تاج ۵۷

سه‌شنبه ۲۸ دی ماه ۲۵۳۵، سالن محمد رضا شاه پهلوی ، (بسکتبال قهرمانی باشگاه های تهران ـ مرحله نهائی)، شهباز ۷۶ ـ تاج۵۷ـ، نتیجه نیمه‌اول ۳۰ـ۴۵ بسود شهباز (نتیجه آخرین دیدار دو تیم در مرحله مقدماتی ۵۶ـ۶۳ بسود شهباز)، سرداور : عباس مقدس‌زاده ، داور: حسن نوربخش ، بازیکنان ۵ خطائی : فرزان فکرتی ازشهباز و محسن‌علامیر ازتاج ،تماشاگر حدود ۴۰۰تن.

ارزش بازی : ★★★

شهباز : عباس مرشدی (کاپیتن) ،جهانگیر پاینده مهر، علی شکوری ، فرزان فکرتی ، مصطفی قره‌گزلو ـ محمدرضا علی ،حسن حق‌شناس ، علی پناهی، ابوالقاسم خراسانان ، مجید پاشا مقدم، تقی خسروی. مربی: حسن ذوالفقاری

بخاطر یك شوخی جانش‌را از دست‌داد

دیروز در یك حادثه‌حیرت انگیز و باور نکردنی، لوچیا نوسسولی فوتبالیست نامدار ایتالیائی و هافبك تیم لازیورم، جانش را از دست داد .

مسونی که ۲۸ سال‌داشت فقط به عنوان یك شوخی‌بهمراه یکی دیگر از بازیکنان تیم باشگاهش و یك دوست دیگر وارد یك مغازه جواهر فروشی شد و رو به جواهر فروش‌امر کرد‌که او دستهایش را بالا نگهدارد .

برونو تابا چینی ، صاحب مغازه جواهر فروشی که ۴۴ سال دارد ، برای مقابله بااین غافلگیری، بلافاصله ازکشویش یك اسلحه بیرون کشید و با شلیك به قفسه سینه‌مسونی ، موجب مرگ اوشد . البته پس از وقوع حادثه ، بلافاصله مسونی بسوی بیمارستان برده شد، لیکن وی در میان راه‌و درون آمبولانس از دنیا رفت . توپچی فقید ایتالیائی ،ازدواج کرده و صاحب ۲ فرزند بود. وی درسال ۱۹۷۴ در زاگرب‌ودر دیدار تیم های ملی ایتالیا و یوگوسلاوی نیز صاحب پیراهن ملی شده بود .

بیژن ذوالفقارنسب از تیم‌ملی کنار ماند

آیا حالا شانسی به هوشنگی داده خواهد شد؟

دیروز برای حشمت مهاجرانی مربی تیم ملی فوتبال ، روز بدی بود. چون دربی یک حادثه بظاهر ساده ، او بیژن ذوالفقارنسب مدافع برجسته تیم ملی راکه در بازی‌های المپیک یکی ازمهره‌های اساسی تیم بود ازدست داد.

ذوالفقار نسب که‌از اواخر فصل گذشته جام تخت جمشید بدلیل کشیدگی عضله کشاله ران ، مجبور به ترک میدان شده بود، در تمرینات تیم‌ملی جهت دیدار باعربستان نیز بدلیل تشدید ناراحتی درمحل مصدومیت‌از سفر به‌ریاض بازماند.

اما در انتخاب اخیر مربی تیم‌ملی ،ذوالفقارنسب بار دیگر به اردوفراخوانده شد ، به‌این امید که او باکسب بهبودی کامل قادر به‌همراهی تیم در سوریه باشد.

ولی دیروز پس‌از یک برخورد ساده وسقوط بازیکن به‌زمین ، شدت درد بحدی شد که دکتر صیرفی پزشک تیم، ادامه تمرین رابرای ذوالفقار نسب ممنوع کرد . شدت‌آسیب مجددبر عضله مصدوم بقدری است که مدافع میانی تیم ملی بلافاصله مجبور به بازگشت به‌تهران است تا معالجه مجدد برروی پایش را شروع نماید.

بدین ترتیب بابیرون رفتن ذوالفقار نسب از جمع مدافعان نامزد تیم ملی جهت دیدار باسوریه ، مربی تیم‌ملی در حال حاضر فقط ۳ مدافع برای پست قلب دفاع دارد : حسین کازرانی ـ سهام میرفخرائی و مصطفی مسلمی .

باآزمایش قابل انتقادی که ترکیب کازرانی ـمیرفخرائی در ریاض داشتند ، مهاجرانی این امید را داشت که با بازگشت ذوالفقارنسب ، ترکیب ایده‌آلی از او و کازرانی بوجود آورد. اماحالا بارفتن مدافع پرسپولیسی ، او باید برای‌ترمیم ضعف قلب دفاع تیم ملی، رامچاره تازه‌ای‌بیاندیشد وچه‌بسا که برخلاف میل و خواسته قبلی‌اش ، مجبور شود که مدافع میانی تازه‌ای را به اردوی تیم ملی دعوت کند .

دراین صورت، طبیعتا باید بیشترین شانس را به محسن هوشنگی یارهم‌باشگاهی کازرانی داد. چرا که زوج‌کازرانی ـ هوشنگی در طول فصل گذشته مسابقه های جام تخت‌جمشید موفقترین زوج در پست مدافع میانی بود. این بازیکن در حال حاضر در خدمت تیم فوتبال شهربانی ، درمسابقه های نیرو های مسلح شهنشاهی که دراهواز برگزار می‌شود ، شرکت دارد .

امارات متحده عرب کنار کشید

فدراسیون بین‌المللی فوتبال در زوریخ اعلام کرد که کشور امارات متحده عربی از حضور در مسابقه‌های فوتبال مقدماتی جام جهانی درزیرگروه ۴ آسیا عذر خواسته است . لیکن دلیل کناره‌گیری از مسابقه ها قید نشده است.

بدین ترتیب در مسابقه‌های این زیر گروه که از ۲۰ اسفند تا ۲فروردین در دوحه پایتخت قطر انجام می‌شود، فقط۳ تیم بحرین، کویت وقطر حضور خواهند داشت که شانس پیروزی کویتیها بی‌تردید است .

اطلاعیه سازمان سنجش آموزش کشور

درباره داوطلبان انستیتو های تکنولوژی وآموزشگاههای عالی بهداشت مدارس

به‌کلیه داوطلبان ورود به‌آموزش عالی که رشته‌هائی از انستیتوهای تکنولوژی یابهداشت مدارس را جزو انتخابهای دهگانه خود درکارت درخواست پذیرش نیمه‌دوم سال تحصیلی جاری نوشته وبه‌موقع به‌سازمان‌سنجش آموزش کشور ارسال داشته وکارنامه آزمایش وگزینش نیمه دوم را دریکی از روزهای ۳۰ر۱۰ر۳۵ یا۱ر۱۱ر۳۵دریافت می‌دارند بدین‌وسیله اطلاع داده می‌شود که چون‌علاوه‌بررشته‌های مندرج در صفحات ۶۳تا۶۷ راهنمای‌نیمه دوم سال تحصیلی ۳۶ـ۳۵ رشته های دیگری از انستیتوهای تکنولوژی وآموزشگاه‌های عالی بهداشت مدارس دانشجو می‌پذیرند ، به‌منظور بهره‌مندی داوطلبان از این‌موقعیت‌ها وایجاد تسهیلات بیشتر برای آنان و نیز جلوگیری از رجوع به‌چند محل وشهر مختلف لازم‌است‌که هرداوطلب فرم ذیل این آگهی را تکمیل کند ودرمهلت مقرر به‌سازمان سنجش آموزش کشور ارسال دارد .

شرایط :

۱ـ داوطلبان باید در گزینش نیمه دوم سال تحصیلی جاری شرکت کرده و کارنامه آزمایش و گزینش نیمه دوم سال تحصیلی را که در روز های ۳۰ر۱۰ر۳۵ و ۱ر۱۱ر۳۵ توزیع می شود دراختیار داشته باشند .
۲ـ داوطلبان باید رشته‌ای را که در فرم ذیل این اطلاعیه‌درج می کنند جزو انتخاب های دهگانه خود در جدول رشته های با شماره بیشتر از ۵۰۰ در کارت گزینش نیمه دوم خود ثبت کرده باشند .
تذکر : بدیهی است رعایت این شرط در مورد رشته های جدید ضرورت ندارد .
۳ـ داوطلبان باید واجد ضوابط گزینش و شرایط‌اختصاصی مندرج در صفحات ۶۳و ۶۴ و ۶۷ راهنمای نیمه دوم باشند .

مدارك :

۱ـ فرم تکمیل شده ذیل این اطلاعیه .
۲ـ فتوکپی کارنامه آزمایش و گزینش نیمه دوم سال‌تحصیلی جاری که در روز های ۳۰ر۱۰ر۳۵ و ۱ر۱۱ر۳۵ توزیع می شود .

مهلت ارسال مدارك :

داوطلبان باید مدارک خواسته شده (فرم تکمیل شده ذیل اطلاعیه و فتوکپی کارنامه نیمه‌دوم) را تا آخر وقت روز سه‌شنبه ۵ بهمن ماه ۲۵۳۵ با پست سفارشی به نشانی زیر ارسال دارند . تهران ـ خیابان آبان جنوبی ـ شماره ۹۴ـ سازمان سنجش‌آموزش کشور .

انتخاب رشته :

داوطلبان باید فقط یک رشته از رشته های مندرج در جداول زیر را با تعیین شهر محل رشته در فرم ذیل درج کنند . (این رشته ها از دفتر راهنمای نیمه دوم استخراج شده و رشته های جدید نیز در جمع آنها منظور شده است) .

تذکار :

۱ـ به مدارک ناقص یا مدارکی که بعداز مهلت مقرر پست‌شده باشد ترتیب اثر داده نمی شود .
۲ـ کلیه تقاضا های داوطلبانی که بیشتر از یک تقاضا بفرستند باطل خواهد شد .

اعلام نتایج :

نتیجه گزینش به صورت حداقل نمره کل پذیرفته‌شدگان و نیز افراد ذخیره هر رشته حداکثر تا اوائل هفته سوم بهمن ماه ۳۵ در روزنامه منتشر خواهد شد .

جدول رشته‌ها و ظرفیت هر یک از آنها

رشته بهداشت مدارس

شهرهای محل رشته	اصفهان	اهواز	تهران	خرم‌آباد	رشت	ساری	سمنان	کرمان	کرمانشاه	مشهد	همدان	یزد
ظرفیت	۴۰	۴۰	۸۰	۴۰	۴۰	۱۰۰	۵۰	۵۰	۶۵	۶۰	۹۰	۴۵
دیپلمهای مورد پذیرش	طبیعی - ریاضی											

رشته برق

شهرهای محل رشته	اراک	اصفهان	بروجرد	تبریز	رشت	زنجان	شهرضا	شیراز	کاشان
ظرفیت	۵۰	۵۰	۴۰	۴۰	۵۰	۴۰	۴۰	۴۵	۴۰
دیپلمهای مورد پذیرش	طبیعی - ریاضی - برق - الکترونیک								

رشته الکترونیک

شهرهای محل رشته	تهران
ظرفیت	۴۵
دیپلمهای مورد پذیرش	ریاضی - برق - الکترونیک

رشته مکانیک

شهرهای محل رشته	اصفهان	تبریز	رشت	رضائیه	زنجان	سنندج	شهرضا	شیراز
ظرفیت	۵۰	۴۰	۵۰	۵۰	۴۰	۵۰	۴۰	۴۵
دیپلمهای مورد پذیرش	طبیعی - ریاضی - صنایع فلزی - تأسیسات حرارتی - اتومکانیک - فلزکاری - ذوب فلزات							

رشته مکانیک خاک و آبیاری

شهرهای محل رشته	تبریز
ظرفیت	۷۰
دیپلمهای مورد پذیرش	طبیعی - ریاضی - شیمی صنعتی - هنرستانهای کشاورزی - هنرستانهای [illegible]

رشته راه و ساختمان

شهرهای محل رشته	اصفهان	تبریز	تهران	رشت	رضائیه	زنجان	شیراز
ظرفیت	۵۰	۴۰	۵۰	۵۰	۵۰	۴۰	۴۰
دیپلمهای مورد پذیرش	طبیعی - ریاضی - ساختمان - آبادانی روستائی - صنایع چوبی - نقشه‌کشی						

رشته ساختمانهای فولادی

شهر محل رشته	تهران
ظرفیت	۴۵
دیپلمهای مورد پذیرش	طبیعی - ریاضی - صنایع فلزی - تأسیسات حرارتی - اتومکانیک - فلزکاری - ذوب فلزات - ساختمان

رشته حسابداری صنعتی

شهرهای محل رشته	تبریز	تهران
ظرفیت	۵۰	۴۰
دیپلمهای مورد پذیرش	طبیعی - ریاضی - بازرگانی - منشیگری - بانکداری - حسابداری	

رشته حسابرسی

شهر محل رشته	تهران
ظرفیت	۴۰
دیپلمهای مورد پذیرش	طبیعی - ریاضی - بازرگانی - منشیگری - بانکداری - حسابداری

رشته آمار

شهر محل رشته	تهران
ظرفیت	۵۰
دیپلمهای مورد پذیرش	طبیعی - ریاضی - حسابداری

رشته بازرگانی

شهرهای محل رشته	تبریز	تهران
ظرفیت	۱۰۰	۱۲۰
دیپلمهای مورد پذیرش	طبیعی - ریاضی - بازرگانی - منشیگری - حسابداری - بانکداری	

رشته رنگرزی

شهر محل رشته	تهران
ظرفیت	۴۰
دیپلمهای مورد پذیرش	طبیعی - ریاضی - شیمی صنعتی - رنگرزی - نساجی - سیلیکات

رشته نساجی

شهر محل رشته	تهران
ظرفیت	۴۰
دیپلمهای مورد پذیرش	طبیعی - ریاضی - شیمی صنعتی - رنگرزی - نساجی

رشته برنامه نویسی

شهر محل رشته	تهران
ظرفیت	۵۰
دیپلمهای مورد پذیرش	طبیعی - ریاضی - الکترونیک - حسابداری

رشته تأسیسات حرارتی

شهر محل رشته	تهران
ظرفیت	۴۵
دیپلمهای مورد پذیرش	طبیعی - ریاضی - صنایع فلزی - تأسیسات حرارتی - اتومکانیک - فلزکاری - ذوب فلزات

رشته معماری

شهر محل رشته	تهران
ظرفیت	۵۰
دیپلمهای مورد پذیرش	طبیعی - ریاضی - ساختمان - صنایع چوبی - تزئینات داخلی - آبادانی روستائی

رشته دکوراسیون

شهر محل رشته	تهران
ظرفیت	۵۰
دیپلمهای مورد پذیرش	طبیعی - ریاضی - صنایع چوبی - تزئینات داخلی - خانه‌داری - آبادانی روستائی - دیپلمهای وابسته به وزارت فرهنگ و هنر

رشته مکانیک ماشینهای کشاورزی

شهر محل رشته	تبریز
ظرفیت	۷۰
دیپلمهای مورد پذیرش	طبیعی - ریاضی - فلزکاری - اتومکانیک - مکانیک ماشینهای کشاورزی

برگ درخواست

در این محل چیزی ننویسید

سازمان سنجش آموزش کشور

اینجانب با مشخصات مندرج در این برگ ساکن شهرستان .... از استان .... داوطلب تحصیل در

رشته : .... (فقط نام یک رشته نوشته شود) در شهر : .... (فقط نام یک شهر نوشته شود) هستم :

(مشخصات داوطلب)

شماره داوطلبی	نام	نام خانوادگی	شماره شناسنامه	سال تولد	نوع دیپلم ششم متوسطه	نمره کل مندرج در کارنامه نیمه دوم

همراه با این برگ که صحت مندرجات آن را تأیید می کنم فتوکپی کارنامه گزینش نیمه دوم سال تحصیلی جاری خود را که در روز ۳۰ر۱۰ر۳۵ یا ۱ر۱۱ر۳۵ دریافت داشته‌ام ارسال می دارم .

در ضمن آگاهی کامل دارم که :

الف ـ نوشتن مطالب نادرست موجب ابطال درخواستم خواهد شد .
ب ـ به‌مدارکی که‌بعد ازمهلت مقرربه‌پست سفارشی تحویل‌شود ویاناقص‌باشد ترتیب‌اثر داده‌نخواهد شد .
پ ـ مدارك داوطلبانی که در این برگ بیش از یك رشته انتخاب کنند و یا بیش از یکبرگ درخواست ارسال دارند باطل خواهد شد .
ت ـ بعد از ارسال این برگ هیچگونه تغییری در رشته انتخابی من انجام پذیر نیست.

نشانی کامل محل سکونت داوطلب : شهر

شماره تلفن محل سکونت داوطلب :

امضای داوطلب .... تاریخ امضا

شماره تلفن محل کار ولی داوطلب :

تذکار مهم : موکدا" توصیه می شود که فتوکپی این درخواست رانزد خود نگهدارید .

۳۲۸۹۳ـ۱

حادثه شدید رانندگی در جاده آبعلی

کامیون، پیکان را بارانده و سرنشین له کرد

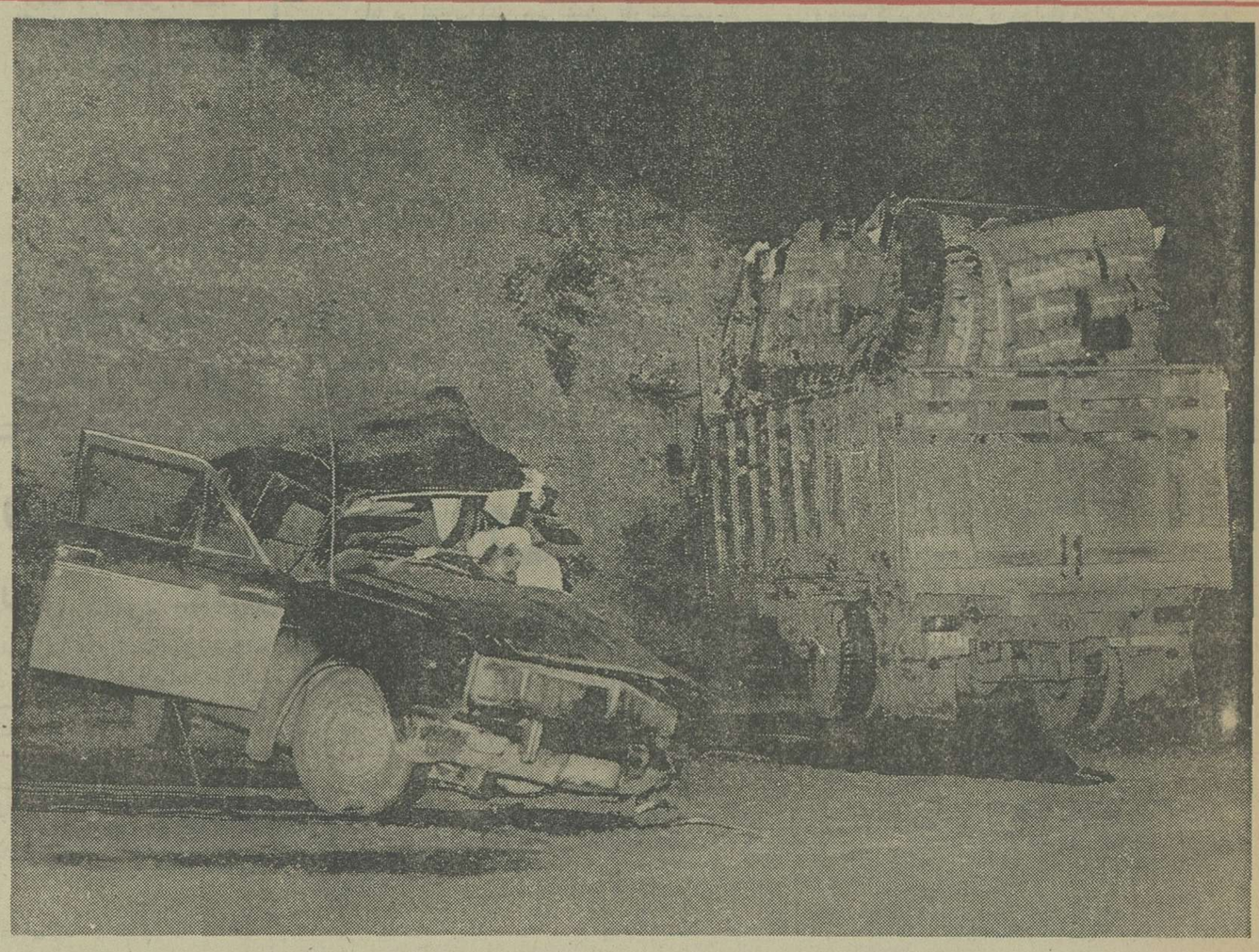

حادثه به حدی‌شدید بودکه راننده و سرنشین‌پیکان‌کشته شدند و یک نفر دیگر مجروح شد.

در یک حادثه شدید رانندگی که دیشب‌رخ داددو نفر کشته و یک نفرمجروح شدند.

پیکان ۸۶۴۱۶ تهران‌ص به رانندگی «محمودوهابی» با دو سرنشین از شمال به تهران می‌آمد که در ۳۰ کیلومتری تهران - جاده آبعلی - با کامیون ۲۵۲۹۶ تهران - ب به رانندگی «فضل‌اله حسینی» که به شمال می‌رفت‌بشدت برخورد کرد.

در این حادثه راننده‌پیکان و یک سرنشین آن بنام «بهجت عاقلان» ۳۵ ساله در دم کشته شد و سرنشین دیگر که هنوز شناخته‌نشده، بسختی مجروح گردید که در بیمارستان «سرخه‌حصار» بستری است.

ماموران ژاندارمری‌جوادیه تهران پارس، حادثه را به دادسرای تهران و پزشکی قانونی اطلاع دادند.

کارشناس فنی تصادفات علت حادثه را انحراف به چپ کامل پیکان تشخیص داد.

مرد حسود شوهر زن سابقش را مضروب کرد

مردی که پس‌از طلاق زن‌خود متوجه شده بود عاشق اوست، وقتی شنید وی به عقد مرد دیگری درآمده از شدت حسادت‌واردخانه زن سابق خود شد و شوهر وی‌را مضروب کرد.

دیروز زنی‌که‌عزیزه«خرکچی‌فرد» نام داشت به کلانتری ۱۲ تهران رفت‌وضمن طرح شکوائیه‌ای گفت: دوسال قبل از همسرم ماشاءالله فتحی جداشدم و چون سرپرستی نداشتم ده روز قبل با مردی‌بنام «محمود سیدی» ازدواج کردم همسرسابقم که تا این تاریخ به جای نامعلومی رفته و ناپدید شده بود، پس از پی‌بردن به‌این‌موضوع بسراغ من آمده و ضمن ایجاد مزاحمت برای من تهدیدم کرد که باید از همسرم جدا شوم و به‌عقد او درآیم.

عزیزه همچنین اضافه کرد روز شنبه ماشاءالله باگستاخی‌تمام‌وارد منزل ماشده و قصد داشته مرابه زور باخود ببرد. در این هنگام شوهرم محمود در مقام ممانعت برآمد و درنتیجه ماشاءالله‌باچوب دستی اورا ازپای درآورد و فرار کرد. براساس شکایت عزیزه، ماموران کلانتری۱۷تهران‌ماشاءالله را به کلانتری بردند واو اعتراف کرد که عاشق عزیزه است و از اینکه اورا طلاق‌داده‌سخت‌پشیمان است وبهمین دلیل وقتی شنیده همسرسابقش شوهر کرده ازفرط حسادت به خانه وی رفته و دست به چنین کاری زده است.

ماموران‌«محمود» را جهت‌تعیین طول درمان به اداره پزشکی‌قانونی فرستادند و پزشک قانونی برای او ۱۲ روز طول درمان‌تعیین کرد.

پرونده این‌دعواجهت رسیدگی بدادسرای ناحیه ۳ تهران فرستاده شد و غلامعلی عابدی قاضی‌تحقیق این دادسرا رسیدگی‌به آنرابعهده گرفت.

مردی با یک مشت آدم کشت

راننده‌ای که متهم بود روز دوازدهم اردیبهشت ماه سال جاری در محدوده جوادیه با مشت، یکی از همکاران خودرا کشته در شعبه دو دادگاه‌جنائی محکوم شد.

صبح روز حادثه احمد کسائیان جوان ۲۳ ساله‌ای که به عنوان‌راننده درکاروانسرای علی‌جان ذوالفقاری‌کار می‌کرد، کمی‌دیرتر از موعد مقرر به‌سر کار خود رفت و این‌موضوع باعث ناراحتی جان‌علی شد. از این رو او، احمد را مورد بازخواست قرار داد و چون پاسخ قانع‌کننده‌یی ازوی‌نشنید، بایک چوب‌دستی که مخصوص شمردن گوسفند بود به احمد حمله کرد و وی را بباد کتک گرفت. احمد کسائیان در حین نزاع چوب را ازدست علیجان خارج ساخت و با مشت‌ضربه محکمی به بالای ابروی سمت چپ علیجان واردکرد که همین ضربه، مضروب را نقش‌زمین ساخت. عده‌ای که شاهدنزاع آندو بودند علیجان را به بیمارستان راه‌آهن منتقل‌کردند، اما تلاش پزشکان بیمارستان برای نجات او موثر واقع‌نشد و علیجان بعلت خونریزی‌مغزی در بیمارستان جان سپرد.

ماموران کلانتری ۱۷ تهران احمد کسائیان را به اتهام‌قتل دستگیر و او را پس از بازجوئی‌های مقدماتی به دوسال‌حبس وپرداخت ۵۰۰ هزار ریال ضرر وزیان محکوم شد

دادگاه بدلیل بیماری قلبی مقتول واینکه نزاع راخود او شروع کرده در مورد متهم به قتل تخفیف قائل شد.

دادسرای تهران فرستادند. احمد توسط بازپرس دادسرا به‌اتهام قتل بازداشت شد و پرونده وی پس از صدورقرار مجرمیت و کیفرخواست از سوی بازپرس و دادستان به دادگاه رفت.

محاکمه احمد کسائیان روز شنبه در شعبه دوم دادگاه‌عالی جنائی آغازشد و قضات‌دادگاه پس‌از دو روز محاکمه، دیروز احمد کسائیان‌را مجرم‌شناختند

آتش سوزی روستای «قره حسنلو» ۶۰ هزار تومان خسارت داشت

رضائیه: در قریه «قره‌حسنلو» واقع در ۲۰ کیلومتری شمال شرق رضائیه ساختمانی‌متعلق به حسین دبیری بعلت‌سرایت آتش از بخاری طعمه حریق شد و حدود ۶۰ هزار تومان خسارت به صاحب‌خانه وارد شد. آتش‌سوزی پس از ۲ ساعت با تلاش ماموریں ژاندارمری رضائیه گروه امداد آتش‌نشانی شهرداری خاموش گردید.

جناب آقای پهلوان

انتصاب شایسته و ارزنده شما به‌ریاست هنرستان دختران و آموزشگاه حرفه‌ای پسران موجبی از شادی برای ما کشاورزان بخش پلشت به ارمغان آورده است واز خداوند بزرگ سلامتی وتوفیق روزافزون آنجناب را در راه خدمت به آرمانهای مقدس شاهنشاه آریامهر ومیهن عزیزمان مسئلت می‌نمائیم.

کشاورزان بخش پلشت

موتورلنج با ۷ ملوان در خلیج فارس ناپدید شد

آبادان - خبرنگار اطلاعات

یک موتورلنج حامل‌کالا کهاز کویت به سوی بوشهر، حرکت کرده است. از ده روز پیش در آبهای‌خلیج فارس ناپدید شده و از سرنوشت‌هفت سرنشین آن، اطلاعی در دست نیست.

ناخدای موتورلنج احمد فریدونی نام دارد و کالای آن، محموله تجاری و سه اتومبیل بوده است

گفته میشودموتور لنج حامل کالای تجاری به علت توفان خلیج فارس غرق شده و یابه یکی از بنادر شیخ نشین ها، پناه برده است.

حادثه در شهر

۲ نوجوان چشم چران دستگیر شدند

یک پسر ۱۶ ساله چشم چران بنام «محمد» که ازبام یک حمام زنانه داخل‌حمام را نگاه میکرد بوسیله ماموران کلانتری ۶ تهران روی بام بدام افتاد!

«محمد» زمانی که یکی از کارگران گرمابه «ایران‌نو» واقع در خیابان‌گرگان‌برای انجام کاری به بام حمام رفته بود، متوجه «محمد» شد و ماموران را خبر کرد.

پریروز نیز یک نوجوان ۱۴ ساله بنام «علی» به بام همان گرمابه رفته بود که او نیز دستگیر شد. محمد و علی با یکدیگر دوست هستند و گویا مدتی هم باتفاق به بام گرمابه می‌رفته‌اند!

کشف جسد

جسد مرد ۳۰ ساله‌ای به نام «امراله نقاحی» که به مشروبات الکلی معتاد بود بوسیله مامور کلانتری ۹ تهران در خیابان نوشین کشف شد.

لقمه در گلو

مرد ۵۰ ساله‌ای بنام «یحیی باقریان» هنگام غذا خوردن لقمه غذاراه‌گلویش را مسدود کرد و قبل از انتقال به بیمارستان جان سپرد.

سکته در تیمارستان

شیراز - پیر زن ۶۰ساله کرمانی پس از ورود به مرکز روانی شیراز سکته کرد و مرد. وی که‌صغرا سکنجی نام داشت از طرف مرکز روان‌پزشکی کرمان جهت معالجه به شیراز فرستاده شده بود.

صغرا هنگامیکه واردمرکز روانی شیراز شد، بزمین افتاد و مرد. پزشک‌قانونی شیراز علت مرگ را سکته قلبی تشخیص داد.

متهم بقتل دانشجوی شیرازی، بیمار روانی است؟

شیراز - خبرنگار اطلاعات

جعفر خانی‌فام متهم بقتل دانشجوی شیرازی، در شیراز دستگیر شد و بازپرس شعبه اول دادسرای این‌شهر، او را زندانی کرد.

جعفر متهم است، حمید زاهدی دانشجوی سال ششم دانشکده دندان پزشکی دانشگاه پهلوی را درخانه‌اش واقع در خیابان «قصرالدشت» شیراز با ۳ ضربه کارد کشته است.

متهم که پس از ارتکاب جنایت، به بوشهر گریخته بود، وسیله‌برادرش، به شیراز برگردانده شد و ماموران انتظامی شیراز، او را دستگیر کردند.

جعفر در بازجویی گفت: مزو حمید برسر یک مساله اختلاف پیدا کردیم و بعد حمید با کارد به من حمله کرد ولی من کارد را از دست او گرفتم و ضربه‌ای به او زدم. با دیدن خون‌که از بدن حمید بیرون میزد، احساس کردم که دلم میخواهد بازهم‌ضربه‌هایی به او بزنم.

وقتی حمید از پای درآمد، به‌بوشهر نزد برادرم رفتم.

پزشک قانونی شیراز، پس ازمعاینه زخم دستهای متهم که مدعی بودوسیله حمید مجروح شده است، اعلام کرد زخمهایی که بر دست و پای متهم‌دیده شده است، ساعتها پس از کشته شدن حمید وارد شده است.

ظواهر امر نشان میدهد که جعفرپس

جعفرخانی‌فام متهم به قتل دانشجوی شیرازی. آیاو بیماراست؟

از کشتن حمید خود را مجروح کرده است.

بازجویی از متهم ۳ ساعت ادامه داشت و سرانجام بازپرس شعبه اول دادسرای شیراز، او را به اتهام‌قتل دانشجوی شیرازی زندانی کرد.

گفته میشود متهم به قتل مبتلا به بیماری روانی است و قبل از ارتکاب قتل چندی در بیمارستان روانی‌بستری بوده است.

مردی سراغ موتور گمشده‌اش را از سارق موتور گرفت!

جوان ۲۵ ساله‌ای شبانه از دیوار منزل شخصی بالا رفت و پس از کشودن در خانه او ازداخل، موتور گازی وی‌را دزدید و گریخت.

صاحب موتور که محمود دارایی نام دارد، وقتی به سرقت پی برد، برای پیدا کردن آن به جستجوپرداخت و پس از ساعت‌ها کوشش، موقعی که با ناامیدی به‌منزل خود باز میگشت از جوانی که روی زین یک موتورگازی نشسته بود سراغ موتور خود را گرفت. جوان‌موتور سوار از دیدن چنین‌موتوری اظهار بی‌اطلاعی کرد و در این هنگام محمود ناگهان متوجه شد موتوری که زیر پای آن جوان است موتور خود اوست. ازاین‌روی‌بدون درنگ سارق را دستگیر کرد و به پاسگاه‌ژاندامری‌قاسم‌آباد شاهی برد. جوان که‌فتح‌اله غفوری نام دارد ضمن‌اعتراف به سرقت موتور گفت:

دوهفته قبل درحالی که در همسایگی صاحب موتورنزد یکی از گله‌داران کار میکردم، متوجه این موتور گازی شدم و با طرح نقشه، حدود ساعت ۵ صبح موقعی که محمود در خواب بود از دیوار حیاط خانه‌اش بالا رفتم و موتور را دزدیدم.

ماموران پاسگاه ژاندارمری براساس اعتراف سارق دراین زمینه پرونده‌ای تشکیل‌دادندو متهم را همراه آن‌به‌دادسرای ناحیه ۳ تهران فرستادند.

قاضی شعبه دو تحقیق دادسرا با توجه به‌محتویات پرونده و اعتراف صریح‌متهم او را با قرار لازم زندانی‌کرد.

شرکت لاتکس آتش گرفت

صبح دیروز شرکت‌لاتکس در ۶ کیلومتری جاده مخصوص کرج - رو برروی کارخانه رنگین - دچار حریق شد. ماموران ۸ ایستگاه آتش‌نشانی به محل حریق اعزام شدندو عملیات خود را برای اطفای حریق آغاز کردند.

شرکت لاتکس سازنده صندلی‌های اتوبوس و اتومبیل است. در این‌حریق یکی از سالن‌های‌کار شرکت که هنوز علتش روشن‌نشده بکلی سوخت.

رابط قلابی شهرداری

مردی که بعنوان رابط شهرداری از ارباب رجوع این سازمان اخاذی‌میکرد، دستگیر شد.

هفته قبل جوان ۲۸ ساله‌ای بنام اسماعیل مدبری که درجاده ساوه سکونت دارد بماموران شهرداری ناحیه۴ تهران مراجعه کرد و گفت: جوانی بنام «داود مظفری» با اطلاع از اینکه‌من‌قطعه زمینی درکوی ولیعهد دارم و بعلت خارج از محدوده بودن آن، قادر به تهیه‌جوازساختمان نیستم بدیدن من‌آمد.

اوخود را رابط شهرداری ناحیه ۴ معرفی کرد ومدعی شدکه اگر ده هزار ریال به وی‌بپردازم میتوانم درزمین خود ساختمان‌کنم. من باپادرمیانی ووساطت چندتن‌از اهالی محل مبلغ پنجهزار ریال باو دادم و پس از اینکه اقدام‌بساختن خانه کردم، چند نفر از ماموران شهرداری سررسیدند ومانع‌کارمن شدند. من پس‌ازاعتراض‌بماموران وانجام تحقیقات لازم، باین نتیجه رسیدم که داود بقصد اخاذی از مردم، خود را رابط شهرداری معرفی می‌کند و در آن سازمان هیچگونه سمتی ندارد.

ماموران شهرداری ناحیه‌چهار براساس اظهارات‌اسماعیل‌گزارشی تهیه کردند و به پاسگاه نعمت‌آباد فرستادند که منجر بدستگیری‌داود مظفری شد. متهم درپاسگاه‌آشنائی با اسماعیل را انکار کردامابادلائل وشواهدی که دردست‌بودناچار از اعتراف شد. از سوی ماموران پاسگاه ژاندارمری نعمت‌آباد پرونده‌ای‌دراین زمینه تشکیل‌گردید وهمراه داود بدادسرای ناحیه ۳ تهران فرستاده شد تا کوکیف قضیه روشن گردد.

درحادثه‌جاده کمربندی شهرصنعتی البرز - قزوین

۲ نفر کشته و ۸ نفر مجروح شدند

قزوین - خبرنگار اطلاعات

در یک حادثه رانندگی که عصر دیروز در جاده کمربندی شهر صنعتی البرز - قزوین روی داد، دو نفر کشته‌شدند و ۸ نفر آسیب دیدند.

کشته شدگان صفر کهنسالی و حسن حسن‌محمدی بودند که اولی درمحل حادثه کشته شد و دومین قربانی، درراه بیمارستان جان سپرد.

حادثه در برخورد اتوبوس ۷۹۳۵۹ - تهران به رانندگی علی‌کاکاوند با کامیون کمپرسی ۱۷۲۵۸ - تهران - ج براندگی محمد میزانی شاعری روی‌داد.

اتوبوس کارگران کارخانه شیمیائی «تولی‌پرس» قزوین را به شهر حمل میکرد که‌حادثه روی داد.

علی کاکاوند، ابراهیم‌کیان، بهمن اکبرزاده، حسن‌اوقاری، محمود میزانی، یدالله‌صادقی، اسماعیل طاهرخانی وصفرعلی حسن‌پور مجروحین حادثه هستند که‌دربیمارستان «کورش کبیر» قزوین بستری شده‌اند.

حال بهمن اکبرزاده، وخیم گزارش شده است.

فروش استثنائی

زمینی به مساحت تقریبی ۵ هزار مترمربع واقع در بهترین منطقه شمیران با طرح آپارتمان سازی تهیه شده توسط ممتازترین مهندسین مشاور شامل ۶۰ دستگاه آپارتمان به مساحت تقریبی ۱۲ هزار مترمربع زیربنا با پروانه ساختمان بعلت مسافرت اضطراری بفروش میرسد.

خریداران میتوانند برای کسب اطلاعات بیشتر با تلفن شماره ۶۵۲۳۱۳ از ساعت ۵ تا ۸ بعدازظهر تماس حاصل فرمایند.

ضدیخ بتون
اویک ایشن ۶۴۰۱۶۲

گمشده

صاحب عکس فوق پسر بچه ۱۴ ساله بنام سعید صفاری‌از تاریخ ۲۳ر۱۰ر۳۵ از خانه خارج شده و دیگر مراجعت ننموده خواهشمند است هر کس از نامبرده خبری دارد به تلفنهای: ۷۹۳۵۶۰ یا ۵۴۷۴۷۷ اطلاع داده و مژدگانی دریافت دارد.
آ-۱۷۶۹ ۹

روزنامه اطلاعات بمنظور رفاه کسانیکه بهنگام مراجعه برای دادن آگهیهای روزانه باداره مرکزی روزنامه اطلاعات بامشکلاتی روبرو میشوند درمحل انجمن دوشیزگان وبانوان دفتر جدیدی دائرکرده است

صاحبان آگهی از این پس علاوه بردفتر مرکزی وشعب روزنامه اطلاعات میتوانند بدفتر آگهیها درمحل انجمن دوشیزگان وبانوان - خیابان بهار خیابان نامجو مراجعه نمایند تلفن ۳۲۸۳۱۲

استفاده از پارکینگ اختصاصی برای آگهی دهندگان مجانی است

35.RE.9

دبیرستان پیام برای کلاسهای پنجم تا دوازدهم جدید ششم طبیعی - ریاضی

با همکاری مجرب‌ترین دبیران پایتخت آقایان: مهندس بنائی، قدمی، فرشید ذکائی، مهندس طالبی، شیندزدکائی، مهندس قطبی، مجیدی، ایزدیار، رحمانی، فلاح، خیری، فاکپاش، سمیعی ثبت‌نام میکند

ضمناً کلاسهای تقویتی اول - دوم و سوم نظری و سایر کلاسها نیز دایر است.

دبیرستان پیام جاده قدیم شمیران، ایستگاه رضائیه انتهای کوچه صالح تلفن ۲۷۶۳۷۲

مجالس ترحیم

نظر بهفوت مرحوم‌المغفور خلداشیان آقای حاجی‌حسن فراهتی (حجازچی) نوحه‌خوان که از علاقمندان پاک و صدیق حسینی بودند مجلس ختم روز پنجشنبه ۳۰ دی ماه ازساعت۹ الی۱۱ صبح درمسجد آذربایجانیهابرقرار میباشد. امید است حضرات آقایان علماء اعلامو برادران مومن شرکت فرمایند .

الاحقر حاجی سیدعلی‌اصغر خوئی. الاحقر سیدمهدی کماری .الاحقر حاجی سیدعلی انگجی .الاحقر حاج‌شیخ رضا سراج. الاحقر حاجی شیخ حسن تفسیری .

آ_۱۷۷۲۱

باکمال تاثر وتاسف درگذشت مرحوم‌المغفور آقای حاجی حسن فراهتی (حجازچی) که از نوحه خوانهای قدیم و علاقه‌مندان صدیق وفداکار حضرت اباعبداله الحسین علیه السلام بودند باطلاع عموم دوستان و آشنایان میرساند.

مجلس ختم روز پنجشنبه ۳۰ دیماه از ساعت ۹الی۱۱ صبح در مسجد آذربایجانیها منعقد می‌باشد.امید است‌هیئات محترم حسینی باشرکت خود روح آنمرحوم‌را شادفرمایند.

هیئت عزاداران آذربایجانیهای مقیم مرکز

آ_۱۷۷۲۱

خانواده‌های فراهتی. رنجبر عقلمند . کبیر طلائی . غیورانه. تقی‌پور. پاژان‌پور. هریس. فراهت. عقیلی.نحوی. ورقائی. باباپور. برادران چاروقچی. تحصیلدار. موسوی. ورکش. رواهید. فرح‌بخش. امینی.کانجی. مجتهدی.اتفاق. سلماسی. صدیق موسوی. تبریزی . دباغی . اصغرزاده . گلگیرساز. کمالی. بهاور. غفاری. جال‌یاباغ. قاری. اهرابی. مراغه‌چی .واحدفر .امیر خیزان .آقائی .

بانهایت تاثر درگذشت مرحوم‌المغفور آقای حاجی حسن فراهتی (حجازی) را به‌اطلاع فامیل و آشنایان آن مرحوم میرساند مجلس ختم روز پنجشنبه ۳۰ر۱۰ر۳۵ از ساعت۹ الی ۱۱ صبح درمسجد آذربایجانیها وختم زنانه همانروز از ساعت۲ الی۵ درمنزل شخصی واقع دربازارچه قوام‌الدوله کوچه فیلخانه پلاک ۱۷ منعقد میباشد .

آ_۱۷۷۲۱

اطلاعات_ مصیبت وارده را بخانواده‌های عزاداربویژه بازماندگان تسلیت می‌دهد .

خانواده‌های : اورعی. معراجی. سید صالحی . رضا سلطانی. مومنی . مرجزاده . صائبی . همایونی . نادری آذربایجانی. نیاورانی. نادرخوانی. نیکزاد. خوانساری . فرهادیان. فاطمی. ضیائی. رضائی. نیکروش.همدانی. علی نظری. خرم. زرین. زارع. ودیگر فامیل‌های وابسته.

بانهایت تاسف درگذشت مرحومه بانو معصومه اورعی بزرگ خاندان اورعی را به‌اطلاع دوستان وفامیل میرساند مجلس ترحیم مردانه وزنانه آنمرحومه ازساعت ۲تا٤ بعداز ظهر روز پنجشنبه ۳۰ر۱۰ر۳۵ در مسجد رضوان واقع‌در میدان ثریا کاوه شرقی منعقد میباشد .

آ_۳۲۸۸۵

اطلاعات_ مصیبت واردرا به‌خانواده‌های عزادار بخصوص فرزند آنمرحومه آقای حسین اورعی تسلیت میدهد.

هو الباقی

بمناسبت هفتمین شب درگذشت مرحوم مغفور خلدآشیان آقای حاج یداله‌صادقی طاب‌ثراه والدماجدجناب حجة‌الاسلام والمسلمین آقای حاج شیخ صادق خلخالی دامت برکاته که از افاضل حوزه علمیه قم می‌باشند مجلس ترحیمی ازطرف والدبزرگوار حضرت آیةاله العظمی‌آقای‌مرعشی نجفی‌دام‌ظله شب جمعه غره صفر بعداز فریضه مغرب و عشا در حسینیه معظمله واقع در شهرستان قم منعقد خواهد بود شرکت حضرات آیات عظام ، علمای اعلام، حجج‌اسلام، طلاب و محصلین گرام و سایر طبقات مومنین موجب تشکر است .

سید محمود مرعشی

آ_۳۲۸۰۱

با قلبی آکنده از تاسف و تاثر عمیق درگذشت‌جانگداز و ناگهانی آقای محمد اطمینان که از همکاران نزدیک این شرکت بوده به برادران و خانواده اطمینان تسلیت عرض نموده و برای شادی روح آن مرحوم مجلس ختمی در روز پنجشنبه سی‌ام دی ماه از ساعت دوازده الی دو بعداز ظهر در مسجد الجواد میدان بیست‌وپنج شهریور منعقد می باشد .

هیئت مدیره و مدیرعامل شرکت سهامی ایران‌سب_ عظیمی

آ_۱۷۷۵۷

باکمال تاسف و تاثر خبر فوت جانگداز مرحوم آقای محمد اطمینان مدیر کل اسبق وزارت اقتصاد و رئیس هیئت مدیره این شرکت رابااطلاع کلیه دوستان و آشنایان ارجمندمی رساند. مجلس ختم ان فقید سعید از ساعت ۱۲ تا ۲ بعد ازظهر سی‌ام دی ماه در مسجد الجواد واقع در میدان ۲۵ شهریور برگزار میشود ضمنا مراسم شب هفت آن فقید سعید روزجمعه اول بهمن ماه در مسجد بهشت زهرا از ساعت ۲ تا٤ منعقد میباشد .

شرکت پیراژان بامسئولیت محدود

با کمال تاسف و تاثر درگذشت نابهنگام شادروان محمد اطمینان مدیرکل پیشین وزارت اقتصاد را باطلاع‌فامیل و دوستان می رساند .

مجلس ترحیم روز پنجشنبه سی‌ام دی ماه ۳۵ از ساعت ۱۲ تا ۲ بعداز ظهر در مسجد الجواد در میدان ۲۵ شهریور منعقد خواهد شد .

خانواده های : اطمینان ، عرفانی ، خیامی ، دکتر ایزدی ، رئیسیان ، غفوری ، شفیعی ، ابکائی ، منصوری ، معین معنوی ، احدی ، رفیعی ، حسنی‌نسب،بیاضی ، مرادی، بهروز ، ترمسی ، صلحی‌زاده ، مهندس ضیائی ، مهندس بخشائی ، لشگرنویس ، قوامی ، عاملی ، خورشید ،کاشفی، عظیمی زواره‌ای .

اطلاعات - مصیبت وارده را بعموم خانواده های عزادار تسلیت میدهد .

باکمال تاسف درگذشت شادروان بانو منصوره انصاری (شریفی) رئیس دبیرستان مرتضوی شیراز را که به علت سانحه رانندگی درساری روی داده باطلاع‌اقوام و اشنایان می‌رساند. مجلس ترحیم مردانه وزنانه آن‌مرحومه درتاریخ ۱ر۱۱ر۳۵ از ساعت ۲تا٤ بعدازظهر در خانقاه صفی علیشاه منعقد می‌باشد .

خانواده‌های انصاری. شریفی. بیات. صفوی. خلیقی. تیموریان. نوری. وجدانی. مظفری.خاقانی. قادری.مولوی. طوفان.توانگران. موید.فرید.صفارزاده. اجاقیان.فیروزمند. امتیاز. جاهد. دانش‌پناه. گودرز.خدابنده. تهرانی.میرکلان.

آ_۳۲۹۱۱

اطلاعات_ مصیبت واردهرا بعموم خانواده‌های‌عزادار بویژه بازماندگان آنمرحومه تسلیت میدهد .

با اندوه فراوان و نهایت تاسف درگذشت شادروان محمدعلی رفیع‌زاده بزرگ خانواده رفیع‌زاده را به اطلاع دوستان و آشنایان میرساند .

مجلس ترحیم مردانه و زنانه آن مرحوم روزپنجشنبه ۳۰ دی ماه جاری از ساعت ۱۲ تا ۲ بعداز ظهر در خانقاه صفی علیشاه برگزار خواهد شد .

صغری یاسمی ، آمیژه ، مینو ، فائزه ، سیمارفیع‌زاده و خانواده های رفیع‌زاده ، یاسمی ، سهرابوند ، مهدیون، شباهنگ ، معینی‌پناه ، محمودی ، دکتر جوادیان ، صباغی ، فیضی، آذربایجانی، ایپلکچی ، دکتر فیروزان ، قفقاچی ، دوچمشکیان ، دشتی ، کریمیان ، بهنام ،شکوئی ، طرازنیک، قاضی‌نور ، تناولی ، قهرمان‌پور ، لطیفیان ، معالی ،قدیری، صفوی ، پیرنیا ، حقانی ، بابازاده خامنه‌ای ، شکوری ، بزچی ، رحمتی ، علوی ، خطائی ، قهرمانلو ، جعفری ، حقیری ، جبارپور .

آ_۱۷٦۸۵

اطلاعات - مصیبت وارده را به خانواده های عزادار تسلیت میدهد .

با کمال تاثرفوت مرحوم حاجی حسن مقتدری‌اصفهانی برادرگرامی آقای‌حاجی‌محمود مقتدری‌مدیرشرکت گیتی‌نورد را باطلاع می رساند .

مجلس ختمی در حسینیه اصفهانی ها واقع درخیابان ری - آب منگل روز جمعه ۱ر۱۱ر۳۵ از ساعت ۹ الی ۱۲ منعقد است تشریف‌فرمائی همکاران و دوستان موجب شادی روح آن مرحوم و تسلی بازماندگان میباشد .

شرکت گیتی‌نورد تهران - محمود کامیاب

با اندوه فراوان درگذشت مادر گرامی خود را به اطلاع اقوام و همشهریان کرمانشاهی می رسانیم .

عباسعلی اعظم زنگنه ، الهه مستوفی

با نهایت تاسف درگذشت سرکار علیه بانو منصوره افخم اعظم زنگنه صبیه مرحوم آقابالاخان سردار افخم را به اطلاع می رسانیم .

مجلس ترحیم آن مرحومه زنانه و مردانه از ساعت ۲ تا٤ بعداز ظهر پنجشنبه ۳۰ دی ماه در خانقاه صفی علیشاه منعقد می گردد و در شهر صحنه روز یکشنبه ۳ بهمن ساعت ۳ تا ۵ در مسجد جامع ختم مردانه برگزار می شود .

خانواده های : اعظم زنگنه ، مستوفی ، خسروپناه ، دولتشاهی ، سردار ، حاجبی ، طیبی ، آشتیانی‌زاده ، آشتیانی ، عضدی ، سردار افخمی ، نیکپور ، قلعه‌بیگی ، معین‌الملکی ، امیرسرداری ، دولتداد، درمپرور ، سجادیان، وارسته ، مبینی ، ساری اصلانی ، حجازی ، سپهر ،دفتری، وزیری ، ارسطا ، جهانبانی، پاسدار و خانواده های‌وابسته.

آ_۳۲٦۷۲ ۲_۲

کارکنان شرکت سهامی عام کارخانجات صنعتی ایران ناسیونال باکمال تاثر درگذشت برادر جناب علی‌اکبراطمینان همکار گرامی خودرا بهایشان تسلیت می‌گویند مجلس‌ترحیم آن شادروان فردا پنجشنبه ۳۰ دیماه ساعت ۱۲ تا ۱٤ در مسجد الجواد برگزار خواهد شد .

آ_۳۲۸۹۷

بانهایت تاثر وتاسف درگذشت مرحومه مغفوره بانو فاطمه گرجانی مادر عزیزمان وبزرگ خاندان گرجانی را به استحضار می‌رساند. مجلس ترحیم مردانه‌وزنانه فقیده‌سعیده ازساعت ٤تا٦ بعدازظهر روز شنبه دوم بهمن ماه ۳۵ در مسجد الجواد (خیابان روزولت میدان ۲۵شهریور) برگزار می‌شود .

عالیه گرجانی (بیرنگ) . عباس گرجانی. محمدگرجانی. دکتر غلامرضا گرجانی. شفیقه گرجانی (میراشرافی) .

آ_۱۷۷۳۱

در نهایت تاسف وتاثر درگذشت شادروان بانو فاطمه گرجانی مادر گرامی جناب آقای دکتر غلامرضا گرجانی دوست وهمکار عزیزمان‌را باطلاع می‌رسانیم. مجلس ترحیم زنانه ومردانه آنمرحومه ازساعت ٤ الی٦ بعد از ظهرروز شنبه دوم بهمن‌ماه در مسجد الجواد برگزار میشود .

گروه پزشکی وکارکنان بیمارستان پاسارگاد

آ_۳۲۸۸۰

باکمال تاثر وتاسف درگذشت مرحومه مغفوره بانو فاطمه گرجانی والده‌گرامی بانوان‌عالیه گرجانی (بیرنگ) وشفیقه گرجانی (میراشرافی) واقایان عباس ومحمد ودکترغلامرضا گرجانی را باستحضار اقوام و آشنایان ودوستان میرساند مجلس ترحیم مردانه وزنانه فقیده سعیده از ساعت ٤ تا٦ بعداز ظهر روز شنبه دوم بهمن ماه ۳۵ در مسجد الجواد برگزار میشود .

خانواده‌های: گرجانی. بیرنگ. میراشرافی . ایمانی. نژاد اتحاد.ضرب حدادی. صدیقی. زرگری شبستری.حبیبی. انصاری. نقشینه. آیت‌اله حاجی میرزا نصراله شبستری . مرتضی حبیبی. داغستانی. بصیر. آبیک. زکی‌زاده . حریر فروش. فیروزبخت. کیسان.نمازی‌زاده.ولی‌زاده. محمدزاده. پرندیان. معتضدی. مظفری. فاطمی. محمدپور. صلاحی . محمدی. رحیمی. شکوئی. زهتاب.درخشان. خاکپوراعشار. کامور. احمد قاسمیه. مهندس‌عافی. تهرانی. مهندس فریور. افتخار. داودی. کیائی. وسایر خانواده‌های وابسته.

آ_۱۷۷۳۱

اطلاعات_ مصیبت وارده را بخاندان محترم گرجانی و سایر خانواده‌های عزادار وابسته بویژه فرزندان آنمرحومه تسلیت می‌دهد .

با نهایت تاسف درگذشت شادروان **غلامرضا میرخانی رشتی** را به اطلاع دوستان و آشنایان می رساند .

مجلس ترحیم زنانه و مردانه آن مرحوم روزپنجشنبه ۳۰ دی ماه در مسجد مجد واقع در خیابان سپه از ساعت ٤ الی ٦ بعداز ظهر برقرار خواهد بود .

خانواده های : میرخانی رشتی ، حیدریان ، حیدری، عجایبی ، رفاهی ، افلاطونی ، ایرانپور ، تحویلداری ، ستارپور ، خدابخش ، غفوری ، نجمی ، سیاستی ، موسی و نبوی .

آ_۳۲۹٤۱

اطلاعات - مصیبت وارده را به خانواده های عزادار تسلیت میدهد

بانهایت تاسف و تاثر درگذشت همسر عزیزم آقای سید اسماعیل میرطلوعی را به اطلاع اقوام و دوستان میرساند .

مجلس ختم آن مرحوم از ساعت ٤ تا ٦ بعد از ظهر روز شنبه دوم بهمن ماه جاری در خانقاه صفی علیشاه منعقد می‌باشد .

راضیه میرطلوعی (اربابی)

آ - ۳۲۹۵٤

اطلاعات - بکلیه بازماندگان آن مرحوم تسلیت‌می‌دهد.

با اندوه و تاثر فراوان درگذشت روانشاد مرحوم یعقوب ابی زاده خادم صدیق و صمیمی جامعه کلیمیان ایران را باطلاع عموم همکیشان ارجمند میرساند . مجلس تذکر و ترحیم آن فقید سعید از ساعت ده الی دوازده صبح روز جمعه اول بهمن ماه در کنیسای اتفاق برگزار خواهدشد.

نماینده کلیمیان ایران در مجلس شورایملی - وسف‌کهن

آ - ۳۲۹۲۷ ۲_۱

بانهایت تاسف و تاثر فوت مرحوم یعقوب ابی‌زاده عضو اسبق انجمن کلیمیان تهران و خادم صدیق و قدیمی جامعه را باطلاع عموم همکیشان گرام میرساند . مجلس تذکر آن مرحوم در روز جمعه اول بهمن ماه از ساعت ۱۰ الی ۱۲ صبح در کنیسای اتفاق واقع در خیابان شاهرضا - خیابان آناتول فرانس شرق دانشگاه منعقد می‌گردد .

انجمن کلیمیان تهران

آ - ۳۲۲۹۲۹ ۲_۱

پزشکان و کارکنان مرکز پزشکی طرفه بانهایت تاسف وتاثر درگذشت شادروان **یعقوب ابی‌زاده** همکارقدیمی‌خود را اعلام میدارند . مجلس ترحیم آن مرحوم روز جمعه‌اول بهمن ماه ازساعت ۱۰ تا ۱۲ در کنیسای عراقیها واقع در خیابان آناتول فرانس برگزار میگردد .

آ - ۳۲۹۳۱ ۲_۱

با قلبی اندوه‌بار درگذشت‌ناگهانی همسر وپدرعزیزمان شادروان **یعقوب ابی‌زاده** بزرگ خاندان ابی‌زاده را باطلاع بستگان و آشنایان میرساند .

مجلس ترحیم در روز جمعه اول بهمن ماه از ساعت ۱۰ تا ۱۲ در کنیسای عراقی‌ها (مدرسه اتفاق) واقع در خیابان آناتول فرانس برقرار است .

طوبی ابی‌زاده - توران - دکتر آلبرت - ویکتور - سلیمان - سعید - پروین - شاپور - مهین - ماهرو - زیبا ابی‌زاده .

آ - ۳۲۹۳۳ ۲_۱

درگذشت ناگهانی شادروان **یعقوب ابی‌زاده** بزرگ خاندان ابی‌زاده را که عمری در نهایت تقوا بتربیت و آموزش نوجوانان در مدرسه آلیانس همدان و بروجرد گذراندند باطلاع آشنایان آن مرحوم میرساند .

مجلس ترحیم در روز جمعه اول بهمن‌ماه از ساعت ۱۰ تا ۱۲ در کنیسای عراقی‌ها (مدرسه اتفاق) واقع در خیابان آناتول فرانس برقرار است .

خانواده های وابسته : ابی‌زاده - نوریان- مداحی- جاذب - عبداله حریری - شیرزاد - محبوبیان - حکیمی- متحده- دیانت - ظریف‌پور - صمیدی- پورات- روبنسون- قلیلی - حناساب - لاویان - کهن - احسانی‌پور - نوئل - خانیان - شموئیل - پرلنچی - پرتوی .

آ - ۳۲۹۳۰ ۲_۱

اطلاعات - خانواده‌های عزادار تسلیت میدهد.

هو الباقی

بانهایت تاسف درگذشت ناگهانی مرحوم مغفور آقای **سید حسین قاضی‌زاده مقدم** فرزند مرحوم آیت‌اله آقای‌سید ابو القاسم‌مجتهد اردبیلی صاحب منصب عالی‌مقام بازنشسته وزارت کشاورزی‌ومنابع‌طبیعی‌را باطلاع خویشان‌و آشنایان میرساند مجلس ترحیم زنانه و مردانه آن مرحوم از ساعت ۱۸ الی ۲۰ روز جمعه اول بهمن ماه در خانقاه حضرت صفی علیشاه منعقد خواهد بود .

خانواده‌های قاضی‌زاده. مینا. میرفتاحی . هومانی . سیار. قاضی. پیرصالحی. فرجوان. منافزاده. آستارائی . طباطبائی. طاهباز. قضائی.مهدی‌زاده. عنبری.شریعتمداری. احمدی‌نژاد .

آ_۳۲۹۳٤

اطلاعات_ بخانواده‌های عزادار بویژه بازماندگان آن مرحوم تسلیت میدهد .

باندوه فراوان درگذشت مرحوم **جبار جعفرزاده** را درنمین باطلاع خانواده، دوستان، خویشاوندان‌و همشهریان محترم میرساند. مجلس ترحیم آن‌شادروان روز جمعه اول بهمن ماه ۳۵ ازساعت ۳تا۵ بعدازظهر مردانه در مسجد بنی‌هاشم واقع درخیابان قصر دشت چهارراه سپه غربی مجلس ترحیم زنانه همان ساعت وهمان روز در خیابان‌تاج تهران ویلای غربی سوم پلاک۷ منعقد می‌باشد .

خانواده‌های علیمی. نمازی. جعفرزاده . رضاپور . اسکندرزاده. زارعی. جاویدی، حبیبی. یعقوبی. صیامی . یوسفی.حاج‌زمانی. نجف‌نژاد. مقتدری. هاشمپور.احمدیان. بهروزی. مهندس پاک‌نژاد. رضوی. پناهی. سلیمی . تقوی. نجاتی. نصرتی. حسینی. قاسمزاده. عطائی. حسن‌زاده .

آ_۳۲۹۲۵

اطلاعات_ بخانواده‌های عزادار مصیبت وارده را تسلیت می‌دهد .

با نهایت تاسف درگذشت **حاج کاظم نراقی‌سالم** کارمند بازنشسته وزارت صنایع و معادن را باطلاع بستگان و دوستان میرساند .

مجلس ترحیم آن مرحوم ساعت ۹ تا ۱۱ روز جمعه اول بهمن ماه ۲۵۳۵ در مسجد حاج حسن واقع در خیابان شاهپور اول بوعلی برگزار می گردد .

خانواده های : نراقی سالم ، سالم نراقی ، سالم ، خلیل‌پور ، عظیمی ، اخلاقی ، داوری ، جهانشاهی ، تبریزیانی ، باقرزاده ، کرمی ، کیمیاوی ، براری ، ایکچی .

آ_۳۲۹٤۲ ۱_۲

اطلاعات - مصیبت وارده را به خانواده های عزادار بویژه بازماندگان آن مرحوم تسلیت میدهد

با نهایت تاسف و تاثر درگذشت شادروان **علی‌محمد اخوان** را به اطلاع دوستان و آشنایان میرساند .

مجلس ترحیم آن مرحوم روز پنجشنبه ۳۰ر۱۰ر۳۵ در مسجد جامع شهرستان آمل برگزار می شود .

خانواده اخوان و وابستگان

آ_۳۲۹٤۹

اطلاعات - مصیبت وارده را به بازماندگان آن مرحوم تسلیت میدهد

با اندوه بی‌پایان درگذشت شادروان **علی‌اکبر مهریار** (افسر بازنشسته شهربانی) پدر دوست و همکار ارجمند جناب آقای مهندس محمد مهریار را به اطلاع عموم می رسانند . مجلس ترحیم آن فقید سعید روز پنجشنبه ۳۰ دی‌ماه از ساعت ٤ الی ٦ بعد از ظهر در مسجد الجواد برگزار خواهد شد .

هیات مدیره مهندسان - کارکنان - گروه مهندسین مشاور لابیرانت

آ - ۳۲۸۱۷ ۲_۲

با اندوه فراوان درگذشت شادروان **علی‌اکبر مهریار** (افسر بازنشسته شهربانی) را به اطلاع اقوام و آشنایان میرساند . مجلس‌ترحیم زنانه ومردانه آن‌فقید سعید روز پنجشنبه ۳۰ر۱۰ر۳۵ از ساعت ٤ الی ٦ بعد از ظهر در مسجد الجواد واقع درمیدان ۲۵شهریور برگزارخواهدشد.

خانواده های : مهریار - کهرم - مرتضائی‌فرد - مرتضائی - ملاح - انصاریان - شیرازی - مختاری - رادخواه- ملکپور- رامتین- احمدی- روحانی- خرازی- موسی‌رضا - جمالی - منزوی - میئونی صابری- قیاسی- دیربانچی - شهبانی .

آ - ۳۲۸۱۵ ۲_۲

بانهایت تاثر درگذشت مرحومه مغفوره **ایران آغاخانم صارمی لطفعلیان** (ملایری) متعلقه مرحوم میرزا یحیی خان صارمی را به اطلاع دوستان و آشنایان میرساند . مجلس ختم زنانه ومردانه روز جمعه اول بهمن ماه از ساعت ۱۱ الی ۱ بعد از ظهر در خانقاه صفی علیشاه برگزار میشود.

والیزاده - امیرزاده - آفاق - پری - مسعود - مهری - سعید - صالح پرند (صارمی لطفعلیان) و خانواده های : صارمی - سالارتاش - لطفعلیان - شاملو - رشیدی- مدنی - سالاری - صارمپور - بوربور - مومنی ترکمان- مصدقی - کبهر - زند - مومنی - لطیفی - رسولی - حاجیان - ملک‌آرائی - حسیبی - خوروش - قهری - فرهمند - سوارانی - موفق - مرتضوی - بگلربیگی و خانواده های وابسته .

آ - ۳۲۸۸۲

اطلاعات - بخانواده های عزادار مصیبت وارده را تسلیت میدهد .

یادبود

بمناسبت اولین‌سالروز درگذشت مرحومه پروانه رضائی (پدرام) مراسمی در منزل آن مرحومه در تاریخ پنج شنبه ۳۰ر۱۰ر۳۵ از ساعت۵ بعدازظهر منعقد میباشد شرکت در این مجلس باعث شادی‌روح‌متوقفی و تسلی‌خاطر بازماندگان خواهد شد .

خانواده های رضائی - پدرام

بمناسبت اولین سال درگذشت همسر و پدر عزیزمان سرکار سرهنگ بازنشسته **حاج ابوالفضل دبیررحمانی** یادش را گرامی و خاطرات باشکوهش را جاودانه و عزیز میداریم. بنابر وصیت آن شادروان مخارج سالروز بمصرف امور خیریه رسیده و چون گردهم‌آئی برسر مزار روانشاد بعلت نامساعد بودن هوا و فصل سرما با مشکلاتی همراه خواهد بود ،لذا از ساعت۲بعداز ظهر (فردا) پنجشنبه ۳۰ر۱۰ر۲۵۳۵ در منزل فقید سعید مجلس یادبود برگزار خواهد شد .

صدرالملوک دبیررحمانی ، داریوش دبیررحمانی ، مهندس داود دبیررحمانی ، پری دبیررحمانی ، هنگامه دبیررحمانی .

با فرا رسیدن اول بهمن ماه یکسال از پایان عمر کوتاه **مهدی طلیعه** میگذرد بهمین مناسبت‌روزجمعه ازساعت ۱۰ الی ۱۱ مراسمی در سالن شماره ٤ بهشت زهرابرپاست وسیله ایاب و ذهاب برای سروران عزیزی که برای شادی روان آن مرحوم و تسلی خاطر بازماندگان او در این مراسم حضور پیدا میکنند در ساعت ۹ صبح در خیابان مدبر خیابان ٤۳ پلاک شماره ٤ آماده است .

خانواده طلیعه و بستگان

برادر ناکام احمد

یکسال از سقوط جانگداز تو و همسر و فرزندت میگذرد یکسالی که ما در غم خانواده درهم شکسته تو فقط اشک ریختیم حال روز پنجشنبه برمزار تو جمع و با شاخه‌ای گل روان شما عزیزان را شاد میکنیم .

خانواده طاهری نخست - منوچهر

سپاسگزاری

از ذوات محترمی که برما منت نهادند و در مراسم تشییع ومراسم ترحیم مادر عزیزمان در خرم‌آباد و تهران شرکت فرموده‌اند موجبات تسلی خاطر بازماندگان‌را فراهم نموده‌اند بدینوسیله تشکرات بی‌پایان خود را تقدیم داشته سلامت وطول عمر برای عموم آنان آرزو داریم .

خرم‌آباد_ عبداله عتیقی_ جعفر عتیقی

تسلیت

همکار گرامی جناب علی‌اکبر اطمینان

باکمال تاثر درگذشت برادر عزیزتان را تسلیت گفته و خود را در این اندوه شریک میدانم .

محمد خیامی

آ - ۳۲۸۹۸

جناب آقای مهندس قاسم اخوان

باندوهی فراوان مصیبت وارده را تسلیت میگویم.

مهندس مقتدائی

آ_۱۷۷۵۵

سرکار خانم جواهری همسر جناب آقای دکتر احمد برادر استاندار محترم چهارمحال و بختیاری

مصیبت وارده را بشما و کلیه فامیل محترمتان تسلیت عرض نموده بقاء عمر و سلامتی خاندان محترم را خواستارم.

شهرکرد_ علی‌آقا خواجه علی

آ_۷۹٤۲

سرکار خانم جواهری همسر جناب آقای احمد برادر استاندار چهارمحال و بختیاری

بانهایت تاسف و تاثر مصیبت وارده را تسلیت عرض نموده بقاء عمر بازماندگان را از درگاه احدیت مسئلت مینماید.

شهرکرد_ حسین احمدیان و بانو

آ_۷۹٤۳

جناب آقای محمود اخوان ذاکری

با نهایت تاسف درگذشت مادر همسر گرامیتان را بشما و همسر و فرزندان عزیزتان تسلیت عرض نموده بقای عمروسلامت وجود بازماندگان آن مرحومه را از خداوند متعال خواهانیم .

کارکنان کارخانجات پلاستیران

آ_۳۲۹٤۵

جناب آقای علی مداح

با کمال تاثر و تاسف مصیبت وارده را به آن جناب تسلیت می گوئیم .

اوردچرخوش ، خشایار خدابندملو ، مهندس البرز ، پرویز فخار ، اصفهانیان ، عرفانی ، ایران‌تاج ، نامور ، لقمانی ، سهیلی ، خوشنویس .

آ_۳۲۹٤٤

جناب آقای علی‌اکبر اطمینان

با نهایت تاسف فوت ناگهانی آقای محمد اطمینان را به جنابعالی و خانواده آن مرحوم تسلیت عرض مینمائیم .

کارمندان و کارگران شرکت سهامی ایران‌سب

آ_۱۷۷۵۹

همکار محترم جناب آقای علی‌اکبر اطمینان

درگذشت برادر عزیزتان را تسلیت گفته و خود را در این اندوه شریک میدانیم .

سازمان حقوقی ایران ناسیونال

آ - ۳۲۸۹۹

سرکار خانم جواهری همسر جناب آقای دکتر احمد برادر استاندار معظم چهارمحال و بختیاری

باندوه فراوان درگذشت نابهنگام خواهر گرامیتان را تسلیت عرض نموده از ایزد توانا صبر و شکیبائی و بقاء عمر آرزو مینمائیم.

شهرکرد_ احمد نیکزاد و بانو

آ_۷۹٤۵

سرکار خانم جواهری همسر جناب آقای دکتر احمدبرادر استاندار چهارمحال و بختیاری

درگذشت نابهنگام خواهر گرامتان را از طرف خود و کلیه کارکنان شرکت میهن نورد تسلیت عرض نموده صبر وشکیبائی برای خاندان محترم آرزومندیم.

مدیر شرکت میهن‌نورد_ شهرکرد_ ستار آذری

آ_۷۹٤٤

خانواده محترم اخوان

باتاثر فراوان درگذشت عزیز از دست رفتمتان را تسلیت میگوئیم و از خداوند متعال برایتان صبر و شکیبائی‌آرزومندیم.

مهوش و قاسم بهنام

آ_۱۷۷٤۱

جناب آقای مهندس بدیعی

مصیبت وارده را تسلیت عرض نموده از درگاه خداوند متعال سلامت و سعادت جنابعالی و وابستگان محترم را خواستارم .

نوشهر _ صالح سالاریان

ضایعه اسفناک درگذشت انسانی شریف و رادمردی بزرگ سناتور معظم جناب آقای محمد ذوالفقاری (اعظام السلطنه) را بفرزندان برومند آن مرحوم و خاندان‌والاتبار و برادران رشید ذوالفقاری وخانواده محترم ضیائی وسایر بازماندگان و دوستان آن مرحوم صمیمانه تسلیت عرض می‌نماید .

تبریز _ جواد مظفری

فقدان عنصر شریف سناتور محمد ذوالفقاری رابخانواده نجیب و شاهدوست و وطن‌پرست ذوالفقاری تسلیت عرض نموده در غم آنان شریک میباشم .

مسعود دیبا

آ_۱۷۷۱۷

برادر عزیزم آقای حسن ربانی

مصیبت وارده را بشما و خانواده عزیزتان تسلیت عرض وخودرا درغم شما شریک میدانم .

تبریز_ سید علی‌اکبر واقفی

جناب آقای حاج محمد باقر تابش

مصیبت وارده را تسلیت گفته درغم شما شریکم .

مهندس عبداله حکمتی

آ_۳۲۸٦٤

جناب آقای حاج محمد باقر تابش

مصیبت وارده را تسلیت گفته درغم شما شریکم .

مهندس فریدون بهنام

جناب آقای حاج محمد باقر تابش

مصیبت وارده را تسلیت گفته درغم شما شریکم .

مهندس فرامرز زاهدی

سرکار خانم جواهری همسر جناب آقای استاندار چهارمحال‌و بختیاری

بانهایت تاسف درگذشت نابهنگام خواهر گرامیتان را تسلیت عرض نموده بقاء عمر برای بازماندگان آرزو داریم .

فروشگاه مهرنصرت‌اله کوهی _ بانو

آ_۷۹۳۸

سرکار خانم جواهری همسر جناب آقای استاندار چهارمحال‌و بختیاری

بانهایت تاسف و تاثر مصیبت وارده را از طرف کلیه کارکنان شرکت لوانتور تسلیت عرض نموده صبر وشکیبائی برای بازماندگان آرزو داریم .

مدیر شرکت لوانتور شهرکرد - حاج‌محمدعلی طاهریان

آ_۷۹۳۷

سرکار خانم جواهری همسر جناب آقای دکتر احمدبرادر استاندار چهارمحال و بختیاری

بانهایت تاسف درگذشت ناگهانی خواهر گرامیتان دوشیزه شهین جواهری را بحضورتان تسلیت عرض نموده سلامتی و بقاء عمر بازماندگان را از خداوند مسئلت دارد .

از طرف اعضای شورای داوری شهرکرد_ منوچهرفتاحی

آ_۷۹٤۰

جناب آقای مصطفی ذوالفقاری

مصیبت وارده را به‌آنجناب و خانواده محتر ذوالفقار تسلیت عرض می‌نمایم .

اهواز _ محمد قاسم تقی‌زاد

آ_۷۹٤۸

دوست عزیز جناب آقای علیرضا متحدی

دوستانت را در غم از دست دادن پدر گرامیت شریک‌بدان.

شیراز_ آفاقی. لطفی. آرامش‌فرد. حق‌نگهدار. محمدی. سلیمی. اسماعیلی. کلاهی .

آ_۷۹٤٦

جناب‌آقای عزیزاله‌کهرم و جناب‌آقای مهندس محمدمهریار

درگذشت عزیز از دست رفته شادروان علی‌اکبرمهریار موجب کمال تاسف است مصیبت وارده را به آن‌جنابان و خاندان محترم کهرم و مهریار تسلیت میگوئیم .

ماشاءالله منزوی و بانو

آ_۱۷۷٦۵

آقای غلامرضا کردی‌تبار

بانهایت تاسف درگذشت پدر گرامیتانرا بشما وخانواده محترمتان تسلیت می‌گوئیم .

مدیران و کلیه کارکنان گروه مهندسان مشاور آپکاو

آ_۳۲۹۱۷

جناب آقای احمد شیرزاد

بی‌نهایت از درگذشت مادر عزیزتان متاثر بوده در غم شما شریک واز خداوند متعال بقاء عمر جنابعالی و دیگر بازماندگان را آرزومندیم .

محمود میثمی وبانو - پرویز میثمی وبانو

آ_۳۲۹۱۸

جناب آقای علیرضا انصاری ریاست اداره روابط نیروی انسانی بانک سپه

حادثه ناگهانی وجانگداز از دست رفتن خواهرگرامیتان را ازصمیم قلب تسلیت عرض نموده صبر وشکیبائی برای آن‌جناب وسایر بازماندگان آن مرحوم‌مرا ازخداوند متعال مسئلت می‌نمائیم .

کارکنان اداره روابط نیروی انسانی بانک سپه

جناب آقای دکتر فیروز جوادیان

باکمال تاسف درگذشت شادروان محمدعلی رفیع‌زاده را بحضور جنابعالی و خانواده محترم آنمرحوم تسلیت می‌گوئیم .

گروه پزشکی وکارکنان بیمارستان پاسارگاد

آ_۳۲۸۸۱

سرکار خانم جواهری همسر جناب آقای دکتر احمد برادر استاندار محترم چهارمحال و بختیاری

باکمال تاسف درگذشت خواهر گرامیتان را بحضورسرکار و خانواده محترم ازطرف خود وکلیه کارکنان شرکت گیتی‌نورد تسلیت عرض نموده بقاء عمر بازماندگان را آرزو مینماید.

مدیر شرکت گیتی‌نورد شهرکرد - امیرعقیلی وبانو

آ_۷۹۳۹

سرکارخانم جواهری مشاور عالی سازمان زنان استان چهار محال و بختیاری

باندوه و تاسف بسیار درگذشت نابهنگام خواهر گرامیتان راتسلیت عرض نموده ضمن همدردی دراین غم بزرگ برای شما و خانواده و بازماندگان صبر و شکیبائی آرزو داریم .

کارکنان هواشناسی چهارمحال و بختیاری

سرکار خانم جواهری همسرجناب آقای دکتر احمد برادر استاندار محترم چهارمحال و بختیاری

باندوه فراوان درگذشت نابهنگام خواهر گرامیتان را از طرف کلیه کارکنان شرکت ایران‌بیما تسلیت‌عرض نموده سلامتی وبقای عمر بازماندگان را از خداوند متعال مسئلت داریم.

مدیر شرکت ایران‌بیما شعبه شهرکرد

سرکار خانم جواهری همسرجناب آقای دکتر احمد برادر استاندار چهارمحال و بختیاری

باکمال تاسف درگذشت خواهر گرامیتان را تسلیت عرض نموده بقاء عمر و سلامتی برای بازماندگان آرزو مینماید.

شهرکرد - حاجی‌آقا شکوهی

سرکار علیه خانم جواهری همسر جناب آقای دکتر احمد برادر استاندار معظم چهار محال و بختیاری

درگذشت خواهر گرامیتان را تسلیت عرض نموده سلامتی وبقاء عمر برای بازماندگان آرزو مینمائیم.

شهرکرد - یداله حیدری

سرکار علیه خانم جواهری همسر جناب آقای دکتر احمد برادر استاندار معظم چهار محال و بختیاری

باکمال تاسف درگذشت خواهر عزیزتان‌را تسلیت عرض‌نموده بقاء عمر و سلامتی بازماندگان را از خداوند متعال مسئلت‌دارد.

شهرکرد - امراله کبیریان و بانو

سرکار خانم جواهری همسر جناب آقای دکتر احمدبرادر استاندار چهارمحال و بختیاری

بدینوسیله مصیبت وارده را بشما و خاندان عزیزتان تسلیت گفته دوام و بقاء عمر برای بازماندگان از خداوندبزرگ آرزو دارم .

شهرکرد - حاج علیمحمد علیمحمدی

آ_۷۹٤۱

خاندان محترم ذوالفقاری

بانهایت تاسف درگذشت شادروان سناتور محمد ذوالفقاری را به فرزندانو برادران محترم آن مرحوم صمیمانه تسلیت‌عرض می‌نمائیم.

کرمانشاه - منوچهر فوزی و بانو

آ_۷۹۱٤

همکار گرامی خانم مهین‌عسگری

مصیبت وارده را تسلیت گفته برای شما و خانواده محترم صبر وشکیبائی آرزومندیم .

کارکنان شرکت صنایع سیمان غرب

آ_۳۲۹۲۰

جناب آقا یدکتر ابوالحسن منوچهری نائینی

بانهایت تاسف مصیبت وارده را بجنابعالی تسلیت عرض نموده وبقای عمر سرکار و خانواده محترمتان را ازخدای بزرگ خواستارم .

خجسته منوچهری

آ_۷۹۵۰

مخدوم معظم جناب آقای دکتر احمد برادر استاندار محبوب چهارمحال و بختیاری

درگذشت بانوی دانشمند وبا فضیلت خواهر همسر آنجناب موجب کمال تاسف است. شادی روح آنمرحومه و بقاء عمر وعزت‌دارین بازماندگان را از خداوند متعال خواستارم .

بروجن - الاحقر حاج سید احمد حائری

جناب آقای محمد حقیقی دادستان محترم کرمان

مصیبت وارده راتسلیت عرض نموده خود را دراین سوگ بزرگ شریک وسهیم می‌دانیم .

اهواز - حمیدرضا تقی‌پور و بانو

آ_۷۹٤۷

مجالس وعظ وسوگواری

بسمه تعالی

عزاداری خامس آل‌عبا طبق معمول سنواتی از شب جمعه اول ماه صفر بمدت ده شب از ساعت شش تا هشت‌ونیم در منزل اینجانب جمال‌الدین حائری واقع در خیابان بهار خیابان مزینی کوچه بهفروز پلاک ۱۵ منعقد می گردد .

خانواده آیت‌اللهزاده مازندرانی

السلام علیک یا اباعبد.... (ع)

مجلس سوگواری حضرت سیدالشهداء ارواح‌العالمین له‌الفداء از روز پنجشنبه شب اول صفر (سی‌ام دی ماه) تاده شب متوالی ازساعت ۷ الی۹ بعدازظهر در بنده منزل منعقد امید است با تشریف فرمائی خود ضمن تعظیم شعائر اسلامی موجب امتنان مارا فراهم نمائید .

حاج سیدعلی خلیلی عراقی - سید جواد خلیلی

نشانی - خیابان سعدی شمالی روبروی مسجد قائم داخل کوچه منزل خلیلی .

آ_۳۲۹۵۰

بسمه تعالی

از لیله جمعه اول ماه صفر در مسجد محمدیه واقع در باستان شرقی خطیب فاضل آقای حاجی باقرنهاوندی از ساعت ٦ الی ۷ بعدازظهر سخنرانی و موعظه می‌نمایند.

امام جماعت - نوری

مشاغل نیمه‌وقت برای زنان کارمند تهیه میشود

بررسی برای تعیین مشاغلی که زنان میتوانند دروزارتخانه ها وموسسات دولتی بطور غیرتمام وقتبرای انجامو‌ظایف آنها خدمت کنند شروع شد . اینگونه از مشاغل از سوی سازمان‌اموراداری واستخدامی کشور تعیین وبصورت‌پیشنهاد برای تصویب به هیات وزیران ارسال میشود.

در تعیین این مشاغل مسئله مهم مورد توجه ، اینست که نیمه وقت شدن کار لطمه‌ای به انجام وظایف محوله آن نزند .

براساس مقرراتی که برای خدمت غیرتمام‌وقت بانوان تهیه شده است ، وزارتخانه‌ها و موسسات و شرکت‌های‌دولتی و شهرداری‌ها برطبق آئین‌نامه مربوط و برای مشاغلی که به پیشنهاد سازمان امور اداری و استخدامی کشور بتصویب هیات وزیران میرسد ، مکلف هستند که درصورت تقاضای کارمندان زن ، برای‌مراقبت از فرزندش مادام که به سن ۳ سالگی نرسیده باشد از خدمت آنها بطور غیرتمام‌وقت استفاده نمایند. حقوق و مزایا و فوق‌العاده‌ها اینگونه‌ازکارمندان زن به‌نسبت ساعات خدمتی که انجام میدهند، و در هر حال نباید از نصف ساعات کار در روزکمترباشد پرداخت میشود.

مدت خدمت این قبیل از کارمندان زن با پرداخت‌کسور بازنشستگی به‌نسبت حقوق‌تمام وقت‌جزو خدمت‌آنان محسوب میشود .

هر کارمند زن در طول خدمت‌خود فقط دوبار میتواند ازاین حق استفاده کند.

کارمندانیکه بدین‌ترتیب نصف ساعت کار مقرر را انجام می دهند نمی‌توانند در بقیه مدت‌در موسسه دیگری بکار اشتغال ورزند و درصورت اشتغال حق استفاده از این مقررات را نخواهند داشت .

مقررات مربوط به خدمت غیر تمام وقت بانوان پس از تصویب درمجلسین برای‌اجراء به وزارتخانه‌ها و موسسات دولتی‌ابلاغ خواهد شد.

دانشکده پیراپزشکی دانشجو میپذیرد

دیروزدر حضور والاحضرت شاهدخت اشرف پهلوی‌ریاست عالیه هیات امنای مرکز پزشکی پهلوی ،هیات امنای این مرکز تشکیل جلسه داد و در پی آن اعلام شد که دانشکده علوم پیراپزشکی مرکزپزشکی پهلوی در سال‌تحصیلی‌آینده‌برای‌تربیت تکنولوژیست های آزمایشگاهی ورادیولوژی ومدرسه عالی پرستاری مرکز پزشکی‌کشوربرای دوره لیسانس دانشجو خواهد پذیرفت .

دکتر سمیعی وزیر علوم و آموزش عالی‌ورئیس‌مرکزپزشکی شاهنشاهی بعداز این جلسه‌که درکاخ سعدآباد تشکیل‌شد ، گفت : مدرسه عالی پرستاری گسترش می یابد و از سال تحصیلی آینده، ضمن اینکه برای دوره فوق‌لیسانس‌ازکشور های منطقه نیز دانشجو می‌پذیرد و دوره‌لیسانس‌پرستاری‌نیز دراین‌مدرسه تشکیل میشود‌این مرکز هم‌اکنون‌دارای۴۴دانشجو درپشته فوق لیسانس است که سال آینده حدود پنجاه تن برای دوره لیسانس مرکز دانشجو پذیرفته میشوند .

دکتر سمیعی گفت‌براساس تصمیمات جلسه اخیر،کتابخانه پزشکی پهلوی وابسته به مرکز پزشکی‌شاهنشاهی نیز کمبهره‌برداری کامل از آن در روز های اخیر آغاز شده است ، مورد استفاده دانشگاه های‌داخل‌قرار خواهد گرفت ودانشکده های پزشکی کشور های منطقه نیز مجاز خواهندبود از این مرکز استفاده کنند .

دکتر سمیعی افزود این‌مرکز دارای مرکز تجزیه و تحلیل و بازیابی اطلاعات پزشکی است که چنین مرکزی را در آسیا فقط ژاپن دارد و ایران دومین کشوری است که دارای چنین مرکزی است .

سمیعی یادآور شد استفاده از مشارکت مردم در ایجاد مراکز درمانی مرکز پزشکی شاهنشاهی مورد تایید هیئت امناء قرارگرفت‌و از این نظر کسانیکه مایل باشند میتوانند درایجادمرکز درمانی سهیم شوند به این معنی که داوطلبان طی پنج سال آینده که اولین و بزرگترین مرکز درمانی مرکزپزشکی‌شاهنشاهی در تهران‌با تجهیزاتی در سطح بزرگترین مراکز درمانی دنیا شروع به کار خواهد کرد می توانند در آن مشارکت کنند و درقبال مشارکت خود که‌تدریجی نیز میتواند باشد از امکانات درمانی و پیش گیری و دیگر مسائل پزشکی مرکز درمانی ومرکز پزشکی شاهنشاهی استفاده کنند .

ناوهای نیروی دریائی شاهنشاهی درسنگاپور پهلو گرفتند

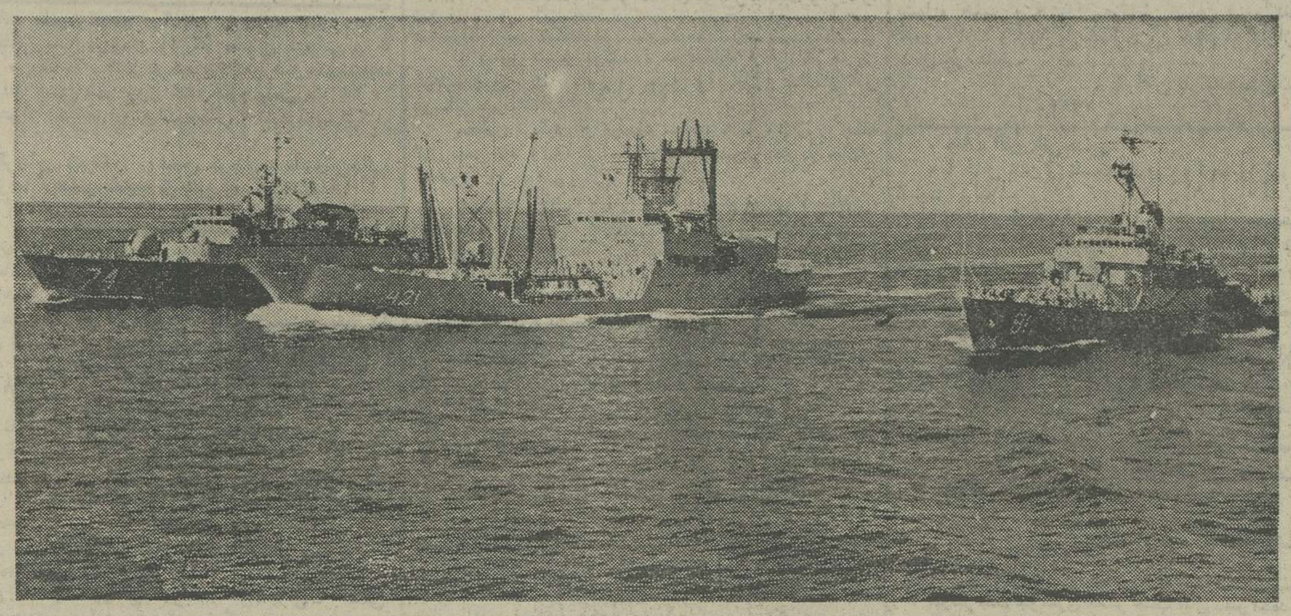

ناوشکنهای شاهنشاهی موشکانداز آرتمیز، رستم و ناوتدارکاتی بوشهر امروز در میان استقبال پرشکوه مردم سنگاپور درآن بندر پهلوگرفتند. ناوشاهنشاهی‌آرتمیز ، رستم و ناوتدارکاتی بوشهردرپی‌دعوت چند کشور ساحلی‌خاوردور در ساعت ۹ صبح روز دوازدهم دیماه جاری اسکله بندرعباس را ترک کردند و پس ازپیمودن ابهای خلیج فارس، دریای‌عمان واقیانوس هند و دیدار ازبندر بمبئی امروز درمیان استقبال پرشور مقامات لشگری‌وکشوری وجمعی از مردم سنگاپور وارد این‌بندر شدند .

افسران ودرجه‌داران این ناوهادرمدت دریانوردی واقامت خود دربنادر علاوه برکسب تجارب دریائی به تحکیم روابط ایران و کشورهای‌بازدیدشونده خواهند افزود ناوهای نیروی دریائی شاهنشاهی پس از این دیدار، بندرسنگاپور را بسوی دیگربنادرخاوردور ترک‌خواهند کرد.

۳۵۰هزار چراغ نئون دستی وارد شد

۳۵۰ هزار چراغ نئون‌دستی که با باطریهای خوجت (قوه) کار میکند اخیراازخارج‌وارد شده و در بازار آشفته خاموشی‌های برق بعضی‌جاها بالا و حتی در بعضی‌مواردتا ۲ برابر قیمت‌های قبلی برای فروش عرضه گردیده است . چراغهای نئون دستی که با قوه کار میکنند هم‌اکنون هم بازار مطلوب و شیرینی‌دارد و نسبت‌بسایروسائل‌روشنائی نظیر چراغ زنبوری ، چراغ های گردسوز وتوری‌متقاضی و خواهان بیشتری دارد و بهمین جهت حتی بدو برابر قیمت هم فروخته شده است. واردات این چراغها اگرچه کمک بزرگی به کمبود های چراغ زنبوری ، گردسوز و توری کرد و حتی روی مصرف شمع هم تاثیر داشت ، معهذا به مشکلات کمبود قوه افزوده است ، چون بعضی‌از این چراغها به ٤ و برخی‌هم به ٥ قوه کوچک برای‌روشن شدن احتیاج دارند و همین امر روی عرضه قوه تولید داخل و وارداتی فورا اثر گذاشت و کمبود آنرا تشدید کرد . اگر مصرف هر چراغ نئون دستی را ٤ عدد قوه در نظر بگیریم تنها ۳۵۰ هزار چراغ نئون دستی وارداتی بیش از ۱٫٤ میلیون عددقوه لازم دارند و تامین این تعداد قوه ، به مشکلات کمبود قوه افزوده است .

براساس یک برآورد۲کارخانه تولیدی داخلی قوه که یکی از آنها بتنهائی حدود ۸۰ درصد تولید داخلی را در دست دارد ، در سال جاری حدود ۱۵۰ میلیون عدد قوه تولید خواهند کرد و اما از میزان واردات قوه که بازهم قسمت اعظم آن بوسیله همین تولید کنندگان وارد میشود اطلاع دقیقی در دست نیست درحالیکه مصرف‌آن‌روزافزون است و همه روزه وسائل تازه‌ای که با همین نوع قوه کار میکند وارد وسائل‌زندگی روزمره مردم میشود .

بمنظور اجرای برنامه صرفه‌جوئی در اردکان فارس

انجمن شهر بافروش «الاغ» شهرداری موافقت کرد !

اردکان فارس- خبرنگار اطلاعات :

انجمن شهر اردکان فارس (سپیدان) در آخرین‌جلسه‌خود در اجرای سیاست‌صرفه‌جوئی، بافروش یک راس‌الاغ‌شهرداری موافقت کرد و این اقدام‌رامورد تصویب قرارداد .

الاغ شهرداری‌ازچهار سال پیش زباله شهررا بخارج حمل می‌کرد و براساس تصویب‌نامه انجمن شهر بزودی الاغ زباله‌کش به حراج گذاشته خواهد شد.

مرکز اشیاء جا مانده در تاکسی‌ها

یک مقام مطلع در اتحادیه رانندگان تاکسی امروزاعلام‌کرد کلیه مسافران تاکسی در تهران درصورتیکه شیئی و یا جنسی را در تاکسی‌جاگذاشته‌اند فورا باتلفن ۳-۹۲۱۰۲۱ قسمت‌اشیاء جامانده درتاکسی تماس حاصل کنند و مشخصات راننده‌وشیئی جامانده را بدهندویا باتحادیه رانندگان تاکسی‌درخیابان کندی مراجعه کنند.

این مقام اضافه کردکه‌هرروز درشهر تهران بارها اتفاق‌میافتد که مسافرین جنسی رادرتاکسی جامیگذارند و سپس به همه‌جا مراجعه میکنند بجزبه مرکزی که باید مراجعه کنند و این متاسفانه در اثر بی‌اطلاعی آنها از وجود قسمت اشیاء گمشده است، هرروز چندین راننده تاکسی بدنبال اشخاصی که جنس یاکیف خود را درتاکسی جاگذارده‌اند به آدرس صاحب جنس میروند درصورتیکه موفق بیافتن صاحب آن نشدند باتحادیه رانندگان تاکسی مراجعه میکنند و پس ازدریافت رسید، جنس و محتویات کیف یاهرچیز دیگری را در تاکسی جامانده تحویل میدهند .

افراد نیز میتوانند با مراجعه به قسمت اشیا جامانده در تاکسی ودادن مشخصات آنچه‌را گمگرده‌اند گمشده خود را تحویل بگیرند. اتحادیه رانندگان تاکسی ضمن تشویق ودادن تقدیرنامه به رانندگانی که اشیا جامانده در تاکسی را باتحادیه تحویل میدهند، عکس آنان را نیز در تابلوی اعلانات اتحادیه نصب میکند .

نخستین کودکی که‌در سال جدید در امریکا بدنیا آمد ایرانی بود

روکسانا زردوز ، از دو لحاظ، «نخستین» بود یکی این که نخستین کودکی بود که در سال تازه مسیحی در امریکا به دنیا آمد، و یکی هم این که نخستین فرزند خانم و آقای خسرو زردوز ساکنان ناکوکدوشز ، شهرکی در بخش لانگویو، از ایالت نگزاس بود.

روکسانا، هنگامی که در بیمارستان «گودشفرد» به‌دنیا آمد ۲٫۷۷ کیلوگرم وزن داشت. این خبر درروزنامه دیلی‌نیوز «لانگویو» نگزاش چاپ شده است .

تشکیل کمیته مشاوران فرهنگی بنیاد اشرف پهلوی

در حضور والاحضرت‌شاهدخت اشرف پهلوی نیابت ریاست عالیه بنیاد اشرف پهلوی بعداز ظهر دیروز کمیته مشاوران فرهنگی بنیاد در کاخ سعدآباد تشکیل شد .

در این جلسه والاحضرت خطوط کلی برنامه های آینده کمیته را با توجه به اولویت ها مشخص کردند و اظهار داشتند با در نظر گفتن ارزش های معنوی و سنتهای‌ارزنده جامعه ما بنیاد باید بصورتی فعالیت داشته باشد که مکتبی برای رشد افکاردرجهت تقویت ریشه های معنوی باشد .

والاحضرت دربخش دیگری از سخنان خود لزوم گسترش نهضت فرهنگی مبتنی برمساوات را تاکید کردند و گفتند منظور من از این‌نهضت فقط مساوات در زمینه حقوق زن و مرد نیست بلکه مساوات بطور اعم و همه‌جانبه برای بهره‌گیری از مزایای آموزشی است .

در این جلسه که آقای پیروز مدیر عامل و آقای گلسرخی خزانه‌دار بنیاد نیز شرکت داشتندآقای صفی‌اصفیا عضو هیئت امناء و رئیس‌کمیته مشاوران فرهنگی بنیاد اشرف پهلوی نحوه فعالیت کمیته را تشریح کرد .

در این کمیته خانم فخری امین ، احمد قریشی ، اسعد نظامی ، علی مجیدی و دکتر فرهنگ مضویت دارند .

بررسی مشکل مسکن حضور وزیر امور اقتصادی ودارائی

مسایل مربوط به مسکن و چگونگی رفع نارسائی های موجود در مورد مسکن در جلسه کانون حزبی ۲۷۵۰ که بریاست‌هوشنگ انصاری‌تشکیل شد مورد بررسی قرار گرفت .

در این جلسه خانم ملکوتی در مورد زمین هائی که در اجرای اصل اول انقلاب شاه و مردم به کشاورزان داده شد و برخی از آنها بدون استفاده مانده است گفت زمین هائی‌که‌مورداستفاده قرارنمی‌گیرد باید از مالکان آنها پس گرفته شود و به زارعین واجد شرایط واگذار شود . در این جلسه دکتر آهنچی در مورد مسئله مسکن صحبت‌کردو ضمن بررسی کمبود هائی که در این زمینه وجوددارد‌پیشنهاد هائی برای رفع مشکل مسکن ارائه داد که مورد بررسی‌وتبادل‌نظر اعضای کانون قرار گرفت .

درمحافل ومجالس

★ دلیل اضطراب رئیس هواشناسی

درجلسه اخیر سخنرانی‌کلوب روتاری شمیران پس از پایان سخنرانی،یکی‌از روتاریان‌ها سئوالی رامطرح کردو قبل‌از دادن پاسخ ازجانب سخنران ، دبیرکلوب نکته بامزه‌ای‌عنوان کرد که خواندنی است.

پس‌از سخنرانی دکترایرج سیاسی رئیس گروه روان‌پزشکی انجمن توان‌بخشی ایران درمورد « افسردگی »مهندس پرویز نوائی رئیس هواشناسی کشور پرسید: من‌بدون آنکه دلیل خاصی برای خودداشته باشم‌گاهی اوقات احساس‌اضطراب وتشویش می کنم‌مثلاباآنکه می‌دانم هواپیما در ساعت۶ بعداز ظهر حرکت خواهدکرد، ازساعت ۳بعدازظهر خودم‌را به‌فرودگاه میرسانم ،چون ناخودآگاه‌می‌ترسم که‌دیر برسم وازپروازجا بمانم علت چیست ؟

قبل از آنکه دکترسیاسی پاسخی به‌سئوال پرویز نوائی بدهد ، احمد موسوی دبیر کلوب برخاست وبه خنده گفت : اجازه بدهید برای شکافتن انگیزه اضطراب مهندس نوائی توضیحی بدهم اول این‌که چون ایشان رئیس اداره هواشناسی کشور هستند، ممکن است منشاء نگرانی‌شان ، از حیث‌موقعیت جوی هواباشد وازاین بابت خاطر جمعی نداشته باشند مسئله دیگر تغییر ساعات پرواز هواپیماست که هریك ازاین موارد مستلزم بحث‌جداگانه‌ای است. یکی ازحاضرین به‌شوخی افزود: هردو جنبه قضیه باید مورد بحث وبررسی قرار گیرد!

هفت‌مدیر کل یک‌سازمان‌معاون وزارتخانه‌شدند

باانتصاب دکتر ضیاءالدین دانشوری بسمت معاونت وزارت اطلاعات و جهانگردی چهارمین یار سازمان امور اداری و استخدامی کشور کماکان در پست معاونت وزارتخانه باقی‌ماند. در محافل گفته میشود که روزهای اول که بنیان‌سازمان امور اداری و استخدامی کشور بوسیله دکتر منوچهر گودرزی گذاشته شد هفتتن از مدیران این دستگاه عبارت بودند از عبداله شاه‌امیری - رسول دادگری - محسن دها - هوشنگ مهرآسا - ضیاءالدین دانشوری - ذکاء - علی نظری که بترتیب معاونت سازمان برنامه و بودجه - معاونت وزارت دادگستری - معاونت وزارت‌کشور (ثبت‌احوال) معاونت سازمان‌اموراداری و استخدامی کشور- معاونت وزارت اطلاعات‌وجهانگردی- معاون‌سازمان‌اموراداری وبالاخره معاون دبیر کل حزب رستاخیز ملت ایران شده‌اند. جالب است که تنها ، رئیس شورای سازمان امور اداری و استخدامی کشور «دکتر غلامرضا نیکپور» بمقام وزارت رسید و در ترمیم اخیر که در پست وزارت دادگستری قرار گرفت، باانتخاب یکبار قدیمی (رسول دادگری) در پست معاونت، سبب شد که تغییراتی در پست یک معاون سابق وزارت تعاون‌و امورروستاها (ضیاءالدین‌دانشوری) نیز بوجود آید .

بجای سبدگل، کارت خود را بفرستید

پس از دوماه که از انتصاب «حاجی‌منیری» بسمت ریاست سازمان هواپیمائی کشوری گذشته هنوز دوستان و آشنایان برایش گل می‌فرستند و اتفاق افتاده که در یکروز نزدیک به پنجاه سبدگل برایش فرستاده شده‌است.

«حاجی‌منیری» باتوجه به سرمای اخیر تهران و فراوانی گل در اتاق کارش یک ابتکار جالب بخرج داده و آن اینکه متوجه شده است اغلب سبدهای گل از چند گل‌فروشی معروف تهران خریداری میشود . وی تلفنی با صاحبان گلفروشی تماس گرفته و توصیه کرده که نام اشخاص سفارش‌دهنده گل را تلفنی به‌او اطلاع دهند. صاحبان گلفروشی هم بنا به‌توصیه حاجی‌منیری همین‌کار را کرده‌اند. «حاجی‌منیری» پس از اطلاع با سفارش‌دهنده تماس میگیرد و از او می‌خواهد که‌هزینه خرید گل را به‌اشخاص مستمند ومساجد کمک کند و تنها کارت خود را برایش بفرستند . بدین‌ترتیب از آغاز کار حاجی‌منیری در هواپیمایی‌کشوری چندین‌بخاری‌برای مساجد و مقداری پوشاک و کفش برای مستمندان از محل هزینه سبدهای گل تهیه شده است.

بدنبال تهیه طرح افزایش ودیعه تلفن

نرخ تلفن در بازار آزاد ترقی کرد

قیمت تلفن در بازار آزاد بعت تهیه طرح افزایش‌ودیعه تلفن بالا رفت وخرید وفروش تلفن در بازار آزاد افزایش یافت . اینک روزانه ده ها شمارتلفن در بازار آزادخرید و فروش می‌شودو بنگاه‌های معاملات تلفن سود کلانی از این بابت میبرند .

نرخ تلفن در مراکز تجارتی تهران اینک دربازارآزادبسیار زیاد است و گاه یک شماره تلفن تا ۲۰ برابر ارزش واقعی‌اش بفروش میرسد چنانکه در مرکز تلفن بازار نرخ تلفن تا ٤۰ هزار تومان بازار سیاه پیدا کرده‌است .

این نرخ در مراکزی که واگذاری تلفن تقریبا به فیش روز رسیده است بسیار نازل است لیکن در مراکز متراکم و پر متقاضی همانطور که اشاره شد تا ٤۰ هزار تومان در نوسان است .

اکنون براساس آمارموجود حدود ۸۰۰ هزار شماره تلفن خودکار در تهران‌وشهرستان ها دراختیار متقاضیان استو طی یکی دو سال آینده هر سال صد هزار شماره جدیدبه متقاضیان تلفن کشوروا گذار خواهد شد .

درمورد نارسائیهای موجود در کار پاسخگوئی به بعضی از مراجعین شرکت مخابرات، مدیر عامل این شرکت در یکی از کانونها از مسئولین و کارکنان مخابرات درخواست کرد که در پاسخگوئی به مراجعین حوصله و دقت را در نظر داشته باشند .

اکنون عده‌ای از متقاضیان معتقدند که بعضی از مراکز ۱۷ موقع خرابی تلفن به درخواست مشترکین پاسخ نوری نمی‌دهند و گاه درست کردن یک تلفن ۳ تا ۵ روز بطول میانجامد .

بگفته یک کارشناس امور تلفن ، طرح افزایش‌نرخ‌ودیعه تلفن در تمام نقاط بزرگ و کوچک یکسان نخواهد بود لیکن افزایش نرخ مکالمات تلفنی برای سراسر کشور یکسان میشود .

شرکت مخابرات از مردم درخواست کرده است‌چه‌چه نسبت به میزان مکالمات تلفن های خود اعتراض دارند (درصورتی که مکالمات بین - المللی نیز داشته‌اند) میتوانند از شرکت بخواهند تا میزان مکالمات بین‌المللی آنها را جداگانه مشخص و اعلام دارد .

اینک نرخ تلفن

در منطقه بازار تا ٤۰ هزار تومان ، در منطقه گیشا ۱٤ هزار تومان - درمنطقه‌پهلوی ۱۵ هزار تومان - در منطقه قلهک تا ۷ هزار تومان - در منطقه نیاوران ۱۸ هزارتومان در بازار آزاد در نوسان‌است لیکن با اجرای برنامه‌هائی‌که شرکت مخابرات ایران‌دردست تهیه دارد پیش‌بینی میشودکه همزمان با تامین نیاز مردم از حیث مخابرات بازارسیاه تلفن نیز بکلی ازمیان‌برداشته‌شود.

هزاران حلقه لاستیک زنجیر چرخ بفروش رفت

دردوروز گذشته هزاران حلقه لاستیک یخ شکن زنجیر چرخ در خیابان امیرکبیر وبازار های‌دیگر لاستیک تهران ، بفروش رفت. برف دوروز گذشته رافروشندگان لاستیک پربرکت میدانند زیرا که بایاریدن این برف تعدادخریداران از حد معمولی وعادی بالاتر رفت وفروشندگان انبارها ومغازه‌ها را خالی کردند و بازشدن جا در انبارها نشانه سودی است که‌عاید فروشندگان لاستیک وزنجیر شده است .

قیمت انواع لاستیک وزنجیر چرخ بخاطر مراجعه مردم برای خرید آنها بالارفته است و فروشندگان لاستیک‌ها را دیگر به مغازه نمی آورند و از انبار به خریدار تحویل میدهندواگرخریدار روی قیمت چانه بزند، طبیعی‌است که بایک پاسخ منفی عذر اورا میخواهند و «خریدار چانه‌زن » ناچار باید بدکانهای دیگر مراجعه کند که درآنجاها هم نرخ برهمین روال است .

مرکز پزشکی شاهنشاهی ایران کتابخانه پزشکی پهلوی

بدینوسیله به اطلاع میرساند که کتابخانه از این تاریخ‌جهت استفاده‌کلیه پزشکان،دانشجویان ومحققین رشته های پزشکی و پیراپزشکی آماده میباشد .

ساعات کار تا اطلاع ثانوی شنبه تا چهارشنبه ۹صبح الی٤بعدازظهر آدرس : خیابان گاندی - نبش جهان کودك تلفن ٦-٦٨١٦٤٥

۵۵۸ فروشنده گرانفروش جریمه‌شدند

اتاق اصناف پایتخت امروز اعلام کرد : روز گذشته از سوی ازدیدکنندگان شبکه‌نظارت و کمیته مبارزه با گرانفروشی اتاق اصناف‌جمع۵۵۸فروشنده متخلف تهرانی که دست به گرانفروشی و سایر تخلفات صنفی زده بودند به دادگاه های کیفر گران‌فروشان‌معرفی شدند و ۷ واحد صنفی‌گران فروش نیز تعطیل شده‌است .

بیشترین کسانیکه دیروز به دادگاههای مبارزه با گران فروشی معرفی شدند ، فروشندگان مواد غذائی‌بودند که اغلب بخاطر خودداری از عرضه کالاها به مشتری تحت تعقیب قرار گرفتند .

گرانفروشان دیروزدردادگاه های مبارزه با گرانفروشی مجموعا به ۱۷۹ هزار و ۸٦۰ ریال جریمه محکوم‌شدند و برای یکی از کسبه گران فروش نیز۲۰۰هزار ریال‌قرار تعیین شد .

مجله دنیای ورزش روزهای شنبه منتشر میشود

محمدعلی جناح درگذشت

چه کسی به‌جانشینی قائداعظم برگزیده‌میشود؟

پاکستان در مرگ جناح عزادار شد

محمد علی جناح در این گور آرمیده است

محمد علی جناح

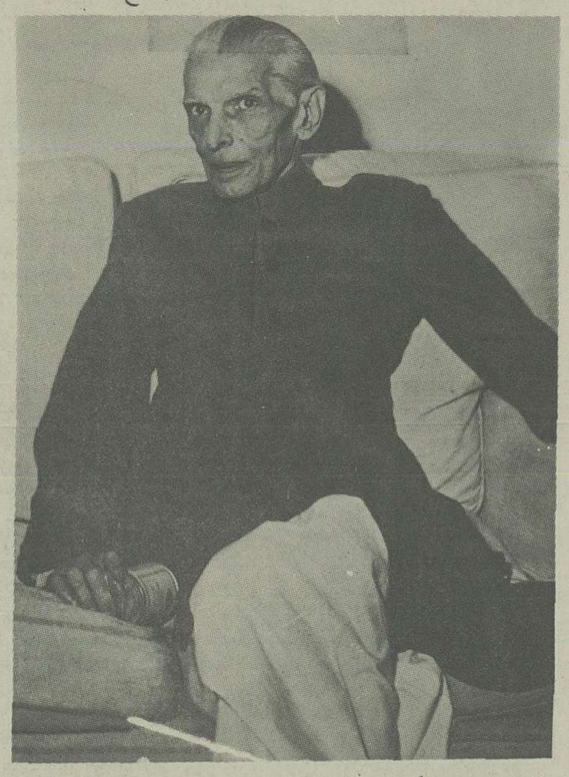

۲۲ شهریور ۱۳۲۷

ساعت ده و بیست و پنج دقیقه بعدازظهر روز شنبه محمدعلی جناح قائد بزرگ پاکستان درسن هفتاد و یکسالگی درگذشت وی از دوماه باینطرف دچار ضعف وکسالت شده بود و برحسب دستور پزشکان درکویته استراحت میکرد. وی پرویروز بلافاصله پس از مراجعت از کویته بکراچی حالش دگرگون شد و شب هنگام درگذشت.

خبردرگذشت محمدعلی جناح برای اهالی پاکستان مانند صاعقه ناگهانی و نظیر مصیبتی دردناک بود زیرا بسیاری از محافل سیاسی حتی اکثراهالی پاکستان عقیده دارند که دراین دومینیون شخصی پیدا نمی شود که مانند جناح دارای عزم متین بوده مردم را تشویق بفداکاری نماید مرگ جناح همانطوریکه حدس زده میشود مملکت پاکستان را دچار اشکالات بیشتری مینماید و بیم آن میرود که حوادث ناگواری دراین کشور پهناور روی دهد.

✱ زندگانی و فعالیت جناح

محمد علی جناح درتاریخ ۲۵ دسامبر ۱۸۷۶ درکراچی متولد شد پدراو یکی از بازرگانان معروف کراچی بود. وی درسن ۱۶ سالگی مدرسه متوسطه و ماتریک را بپایان رسانیده و پس از آنبرای تکمیل تحصیلات خود دررشته حقوق به انگلستان رفت پس از چهارسال یعنی درسن ۲۰ سالگی لیسانس خود را دررشته حقوق قضائی دریافت داشت.

درسال ۱۸۹۶ درکراچی بسمت وکیل مدافع مشغول کار گردید و بعد از مدتی برخلاف انتظار دوستان و یاران خود از کراچی به بمبئی منتقل شد زیرا امیدوار بود که بتواند فعالیت بیشتری بنماید.

پس از مدت کمی همانطور که انتظار داشت پیشرفت شایان توجهی نمود و درردیف مبرزترین وکلای دادگستری بمبئی قرار گرفت. جناح ازهمین راه وارد مجلس قانون گزاری هندوستان شد و درچهل سال دوره نمایندگی خود دراین مجلس دست به بزرگترین فعالیتهای سیاسی زد.

درسال ۱۶۰۶ بعضی از سران مسلمانان هندوستان که از خطر روز افزون سیاست هندوهای افراطی میترسیدند حزبی بنام حزب مسلم لیگ یا اتحادیه مسلمین تشکیل دادند.

چون درانروزها انگلستان با قدرت کاملی برهندوستان حکمفرمائی میکرد دربرنامه این حزب سه اصل زیر ذکر شد:

وفاداری نسبت بانگلستان ـ حفظ منافع مسلمانان ـ بهبود مناسبات بین فرق مختلف.

درسال ۱۹۱۴ بنابتوصیه آقای جناح این حزب دربرنامه خود تجدید نظر کرد و هدف اصلی خود را تحصیل یک حکومت خود مختار قرار داد.

درسال ۱۹۲۰ حزب کنگره درجلسه ناگپور خود برنامه‌ای طرح کرد که طبق آن تصمیم بعدم همکاری و مقاومت منفی گرفتند و معنی تصمیم مزبور این بود که از پیروی از مواد قانون اساسی خودداری شود. محمدعلی جناح تنها کسی بود که با این تصمیم مخالفت ورزید و پس از متجاوز از بیست سال همکاری صمیمانه ناگزیر شد از حزب کنگره مستعفی شود. باوجود این بعنوان یکنفر رهبر متنفذ حزب مسلم لیک کوشش نمود که بین کنگره و حزب مسلم لیک نسبت به موضوع های معوقه حسن تفاهم بعمل آید. درکوششی که برای حل موضوع اختلاف میان فرقه های مذهبی مختلف بعمل می آورد آقای جناح درسال ۱۹۲۶ فورمول جدیدی را پیشنهاد کرد. فورمول مزبور این بود که حوزه های انتخابی مشترک برای انتخاب نمایندگان مجلس قانونگزاری مرکزی تشکیل شود این فورمول که معروف به «پیشنهاد مسلمانان دهلی» است از طرف حزب مسلم لیک درجلسه ۱۹۲۷ خود که درکلکته تشکیل شد تائید گردید ولی درمجمع ملی که درسال ۱۹۲۸ تشکیل شد کلیه اصلاحاتی که درطرح پیشنهادی نهرواز طرف محمدعلی جناح پیشنهاد شده بود رد شد. درسال ۱۹۲۹ باکوشش و پافشاری جناح کنفرانس میزگرد لندن تشکیل شد و مسلمانان توانستند مانند هندوها نماینده به کنفرانس بفرستند.

درمدت چهارسالی که از ۱۹۳۰ تا ۱۹۳۴ جناح درلندن اقامت داشت حزب مسلم لیک درجلسه ۱۹۲۷ خود که درکلکته تشکیل شد تائید گردید ولی درمجمع ملی که درسال ۱۹۲۸ تشکیل شد کلیه اصلاحاتی که درطرح پیشنهادی نهرواز طرف محمدعلی جناح پیشنهاد شده بود رد شد. درسال ۱۹۲۹ باکوشش و پافشاری جناح کنفرانس میزگرد لندن تشکیل شد و مسلمانان توانستند مانند هندوها نماینده به کنفرانس بفرستند.

درمدت چهارسالی که از ۱۹۳۰ تا ۱۹۳۴ جناح درلندن اقامت داشت حزب مسلم لیک نفوذ خود را درهندوستان از دست داد.

جناح پس از ورود بهندوستان مسلمانان را بدور خود جمع کرده درانتخابات سال ۱۹۳۶ با کوشش زیاد قدرت قابل ملاحظه‌ای درپارلمان بدست آورد و درسال ۱۹۳۷ رسما تقاضای تشکیل دومینیونی را با استقلال کامل نمود.

جناح درسال ۱۹۴۰ ضمن یک قطعنامه پیشنهاد تشکیل پاکستان راکرد و این تقاضا برای اولین بار درسال ۱۹۴۲ مورد توجه انگلستان قرار گرفت و سراستافورد کریپس با ان موافقت نمود ولی کنگره هند به مبارزه خود ادامه داد.

درژانویه ۱۹۴۶ انتخابات عمومی آغاز شد و مسلمانان توانستند کلیه کرسیها را که قانونا بان ها واگذار شده بود اشغال کنند.

بالاخره پس از کشمکشهای فراوان لرد مونت باتن آخرین حکمران انگلیسی هندوستان درسوم ژوئن ۱۹۴۷ موافقت انگلستان را با ایجاد پاکستان و هندوستان اعلام داشت.

جناح از شخصیت های برجسته و قابل احترام واز دوستان نزدیک گاندی بود گاندی روزه قبل از مرگ خود را بقرار شایع بخاظر جناح و دوستی اوگرفت.

✱ تلگراف تسلیت

بلافاصله پس از انتشار خبر فوت مرحوم جناح از کلیه پایتخت های دنیا تلگراف های تسلیت بیشماری از زعمای جهان پادشاهان بزرگ بکراچی ببانو فاطمه جناح خواهر مرحوم محمدعلی جناح مخابره شد. قبل از همه تلگراف تسلیت اعلیحضرت زرژ ششم پادشاه انگلستان بخواهر جناح واصل شد و دومین و سومین تلگراف تلگرافاتی بود که کوابالا چاری حکمران کل هندوستان و باندیت نهرو نخست وزیر این کشور بخواهر جناح مخابره کردند.

سراستافورد کریپس وزیر دارائی و اقتصاد ملی انگلیس بنخست وزیر پاکستان تلگرافی باین مضمون مخابره کرد. خبر فوت فرماندار کل را با تاثر و هیجان شنیدم و بدولت و ملت پاکستان تسلیت میگویم من که مدت چندین سال افتخار آشنائی بامرحوم جناح را داشتم بخوبی میدانم که با چه عزم راسخ وجدیت خستگی ناپذیر در راه تامین ایده‌آل خود کوشید.»

گذشته از اینها از کلیه کشورهای مشترک المنافع بریتانیای کبیر و ممالک آسیا نیز تلگرافات تسلیتی بخواهر جناح و دولت پاکستان مخابره گردید.

در پاکستان طبق دستور دولت چهل روز عزاداری ملی خواهد شد و در هندوستان نیز پرچمها بمناسبت درگذشت جناح نیم افراشته خواهند بود جراید هندوستان مطالب خود را با حاشیه سیاه انتشار داده‌اند.

✱ مراسم تدفین جناح

دیروز بامداد دانشجویان نیروی دریائی جوان پاکستان جسد محمد علی جناح موسس پاکستان و پدر مسلمانان هند را با قدمهای آهسته از خیابانهای کراچی گذرانده بمدفن وی بردند.

بیش از نیم میلیون نفر از مردم برای تجلیل پیشوای خود در مراسم تشییع حضور بهمرسانده بودند. تاثر و اندوه مردم وصف ناکردنی بود. پشت سر تابوت جناح که بر روی توپ قرار گرفت و با پرچم پاکستان پوشانیده شده بود لیاقت علیخان نخست وزیر پاکستان و سرظفرالله خان وزیر خارجه پاکستان و سایر وزیران کابینه راه میرفتند پشت سر آنها نمایندگان سیاسی دول خارجی قرار داشتند. این مسافرت که آخرین مسافرت جناح بود بکساعت و پنجاه دقیقه بطول انجامید.

هنگام بخاک سپردن جنازه وی در کراچی مراسم نظامی صورت گرفت.

✱ نظریات روزنامه ها

روزنامه های مهم کلیه کشورهای جهان از درگذشت جناح اظهار تاسف کرده اند.

در هندوستان از وی باحترام یاد نموده‌اند. در کشور های عربی بخصوص مصراظهار تاسف فراوانی از وی بصورت درگذشت قائد بزرگترین کشور های اسلامی شده است.

در آمریکا روزنامه ها خبر درگذشت جناح را مهمترین خبر روز تلقی کرده‌اند. بیشتر روزنامه های فرانسه دولت هندوستان را از این که در چنین روزی عزم لشگر کشی به حیدرآباد و آغاز خونریزی جدیدی دارد مورد سرزنش قرار داده‌اند.

روزنامه دیلی اکسپرس انگلیسی نوشته است در تاسیس دومینیون پاکستان انگلیسها یکی از موسسین بودند و اکنون با همدردی و نگرانی می بینند که پاکستان موسس خود را از دست داده است.

آیا پس از مرگ وی چه خواهد شد و از اساس این کشور جدید چه میماند؟ این دولت جوان اکنون با سخت ترین امتحانات متعددی که پس از خروج انگلیسها از هند مواجه بوده روبرو می شود.

روزنامه تایمز درباره درگذشت محمد علی جناح فرماندار کل پاکستان امروز بامداد چنین نوشته بود. تاثراتی که ملت پاکستان از درگذشت محمد علی جناح بپدا کرده درست شبیه بتاسفی است که هنگام قتل گاندی نصیب ملت هندوستان شده بود.

با این که ایندو نفر از لحاظ عقیده و مسلک با یکدیگر تفاوت فاحشی داشتند مع‌الوصف هر دو نفر دارای یک رشته ایده الهای ملی بودند که تقریبا می توان امیدواری میلیونها نفوس محسوب داشت.

جناح از لحاظ محبوبیتی که در قلوب مردم پاکستان داشت مقامش بمراتب بیش از یک پیشوا و قائد ملی بود وی یگانه معمار و موسس یک ملت اسلامی بود که شخصا بفکر تاسیس آن افتاده بود.

وی اعتماد بنفس داشت و شخصا اراده خود را بمرحله عمل نزدیک می کرد.

در برابر مشکلات قویا مبارزه می کرد، پیروی از نظریات اقبال بزرگ شاعر شهیر هند برای ایجاد یک سرزمین مسلمان نشین تا آخرین نفس کوشیده و بهمین جهت امروز میان ملت های مسلمان نام وی با احترام برده می شود. کمتر سیاستمدار و پیشوائی مانند جناح پیدا می شود که می بینند که پاکستان موسس خود را از دست داده است.

آیا پس از مرگ وی چه خواهد شد و از اساس این کشور جدید چه میماند؟ این دولت جوان اکنون با سخت ترین امتحانات متعددی که پس از خروج انگلیسها از هند مواجه بوده روبرو می شود.

روزنامه تایمز درباره درگذشت محمد علی جناح فرماندار کل پاکستان امروز بامداد چنین نوشته بود. تاثراتی که ملت پاکستان از درگذشت محمد علی جناح بپدا کرده درست شبیه بتاسفی است که هنگام قتل گاندی نصیب ملت هندوستان شده بود.

با این که ایندو نفر از لحاظ عقیده و مسلک با یکدیگر تفاوت فاحشی داشتند مع‌الوصف هر دو نفر دارای یک رشته ایده الهای ملی بودند که تقریبا می توان امیدواری میلیونها نفوس محسوب داشت.

جناح از لحاظ محبوبیتی که در قلوب مردم پاکستان داشت مقامش بمراتب بیش از یک پیشوا و قائد ملی بود وی یگانه معمار و موسس یک ملت اسلامی بود که شخصا بفکر تاسیس آن افتاده بود.

وی اعتماد بنفس داشت و شخصا اراده خود را بمرحله عمل نزدیک می کرد.

در برابر مشکلات قویا مبارزه می کرد، پیروی از نظریات اقبال بزرگ شاعر شهیر هند برای ایجاد یک سرزمین مسلمان نشین تا آخرین نفس کوشیده و بهمین جهت امروز میان ملت های مسلمان نام وی با احترام برده می شود. کمتر سیاستمدار و پیشوائی مانند جناح پیدا می شود که می بینند که پاکستان موسس خود را از دست داده است.

آیا پس از مرگ وی چه خواهد شد و از اساس این کشور جدید چه میماند؟ این دولت جوان اکنون با سخت ترین امتحانات متعددی که پس از خروج انگلیسها از هند مواجه بوده روبرو می شود.

روزنامه تایمز درباره درگذشت محمد علی جناح فرماندار کل پاکستان امروز بامداد چنین نوشته بود. تاثراتی که ملت پاکستان از درگذشت محمد علی جناح بپدا کرده درست شبیه بتاسفی است که هنگام قتل گاندی نصیب ملت هندوستان شده بود.

با این که ایندو نفر از لحاظ عقیده و مسلک با یکدیگر تفاوت فاحشی داشتند مع‌الوصف هر دو نفر دارای یک رشته ایده الهای ملی بودند که تقریبا می توان امیدواری میلیونها نفوس محسوب داشت.

تنها ذکری که از نام جانشین جناح شده در روزنامه «سندایزرور» بوده که از لیاقت علیخان نام برده است. وی از محصلین دانشگاه اکسفورد است که در رشته حقوق تحصیل کرده و اکنون ۵۶ سال دارد و در پنجاب شرقی تولد یافته است این روزنامه می گوید اگر او حکمران کل بشود ممکن است سر محمد ظفرالله خان که اکنون وزیر خارجه است نخست وزیری را بعهده بگیرد. در محافل عادی از نواب بهاولپور نیز گفتگو میگردید.

خبرنگار خبرگزاری آسوشیتدپرس امروز بامداد از کراچی اطلاع داد که محافل رسمی اعلام داشتند که جانشین محمد علی جناح فرماندار کل پاکستان شخص «شیخ غلامحسین هدایت الله» فرماندار سند خواهد بود.

اکنون در سرتاسر پاکستان اهالی در انتظار صدور اعلامیه رسمی دولت مبنی بر انتصاب فرماندار جدید پاکستان میباشند.

***

اطلاعات ـ مرحوم محمد علی جناح ـ قائد اعظم پاکستان از مردان بزرگ دنیا و مبارزین معروف آسیا بود.

وی عمر خود را با مجاهدت در راه استقلال و آزادی مسلمانان هندوستان گذراند و در نتیجه استقامت و بردباری و شجاعت بی نظیری که در این راه از خود نشان داد مسلمانان هندوستان در ماه اوت سال گذشته از قید اسارت و بندگی نجات یافتند و پاکستان مستقل شد.

در بیانیه رسمی که دولت پاکستان بمناسبت درگذشت جناح انتشار داده ویرابدر ملیت معرفی کرده است. بنظر ما آن مرحوم شایستگی این لقب را داشت.

نام وی همواره با نام پاکستان و تاریخ آزادی مسلمانان هند توام خواهد بود. جناح از طرفداران جدی نزدیکی کشور های آسیا و مسلمانان و از دوستداران ایران بود.

ملت ایران در این ضایعه ناگوار و مصیبتی که برای ملت پاکستان روی داده است خود را شریک دانسته ضمن ابراز تاثر و تاسف عمیق خود این واقعه ناگوار را بملت پاکستان تسلیت گفته ارزومند است مسلمانان هندوستان با پیروی از نیات جناح اتحاد و استقلال و آزادی را که با آنهمه مجاهدت بدست آوردند با لیاقت و درایت حفظ نمایند.

ما این مصیبت بزرگ بملت نجیب پاکستان را یک ضایعه ملی تلقی نموده و خود را سهیم و شریک این مصیبت می دانیم و بنام ملت ایران تاثرات و تالمات خود را ابراز و بملت نجیب پاکستان تسلیت می دهیم.

شکایت علیه سازمان تثبیت و تعدیل نرخ

مدیر لقانطه محکوم شد

دولت اگر میتواند، برو ادارات را اصلاح کند و بگذار دمردم در کسب و کار آزاد باشند!

اطلاع دادند که چند نفر از صاحبان رستورانها برای شکایت و تظلم اخیرا قصد ملاقات نمایندگان تهران و شهردار را دارند. موافقت شد و چهار نفر بنمایندگی از جانب مدیران کافه ها و مهمانخانه ها و رستورانها در اطاق شهردار حضور پیدا کرده گفتند:

سازمان تثبیت و تعدیل نرخ قیمت چلوکباب را در کافه کنتیناتال و چلوکبابی نایب چلوئی یک قیمت قرار داده است و ابدا توجه ندارند که کافه مزبور ماهی پنجهزار تومان کرایه میدهد و نایب چلوئی از عشر این مبلغ هم کمتر. ممکن است چلوکباب نایب لذیذتر و بهتر باشد چنانچه معروف هم میباشد ولی اگر کسی در خیابان اسلامبول و نقاط شمالی شهر ساکن باشد یا میل داشته باشد در جای متجمل و شیک تری ناهار بخورد و مثلا موقع صرف غذا موزیک هم گوش کند آیا اقتضا دارد در چنین مکانی همان قیمت را بپردازد که در چلوکبابی های بازار؟ در هیچ جای دنیا چنین امریه و دستوری صادر نمیشود که دو ناهار خانه با اختلاف محل و اختلاف سبک و تجمل و سایر خصوصیات ناهار خود را بیک قیمت بفروشند جز در تهران.

آقای جمشیدی مدیر مهمانخانه لقانطه گفت چند روز پیش از بازرسی نخست وزیری آمدند و اخطار کردند که باید لقانطه را تعطیل کنید و مرا محکوم بدویست ضربه شلاق نمودند که ۵۰ ضربه شلاق هم زدند و چون فشار خون دارم بقیه را ببعد موکول کرده‌اند.

جرم من اینست که می گویند بستنی را در لقانطه ده شاهی از نرخ معین شده گرانتر فروخته‌اند. من نمی دانم چه گناهی مرتکب شده‌ام که باید یک ماه لقانطه تعطیل شود و صد نفر کارگر لقانطه چه تقصیری دارند که باید گرسنه و بی نان باشند.

همین که مدیر مهمانخانه پالاس لب بسخن گشود و گفت آقایان شما نماینده تهران هستید بیائید بدرد ما برسید.

صاحب رستوران شهلا حرف او را قطع کرده گفت آقایان بیائید و زحمات و مشکلاتی که سازمان تعدیل نرخ برای ما فراهم آورده مطالعه کنید اگر حق دارند ما حرفی نداریم و اگر حق نیست چرا مزاحم ما مردمی که میخواهیم شغل آزاد داشته باشیم میشوند.

نمایندگان تهران از شنیدن این حرف ها و دیدن آن منظره رقت بار سخت متاثر شدند و بآن ها وعده دادند رفع این مزاحمت را بنمایند و برای الغای قانونی که وسیله ایجاد اینگونه زحمات بدست دولت شده و در این کار اعمال نظر و غرض هم میشود اقدام و اهتمام نمایند و با آقای نخست وزیر نیز مذاکره کنند.

بعقیده ما هر قدر دولت در کار ارزاق، در زندگی مردم، از راه تثبیت نرخ، از طریق مجازات، از راه تعدیل، بهانه تعقیب گرانفروشان اجرای قانون شلاق بخواهد مداخله کند افتضاح و رسوائی اعمال مامورین بیشتر موجبات مزاحمت مردم همان مردمی که بخاطر آنها متوسل باین اقدامات میشوند فراهم میگردد.

ما تردید نداریم که دولت در این کار حسن نیت دارد و میخواهد هزینه زندگی را باینوسیله پائین بیاورد و برای انجام این منظور باین اقدامات و اجرای قانون گرانفروشان قانون متروکی که هر چند یکبار آن هم در موارد مخصوص از طرف دولت و مامورین بموقع اجرا گذارده میشود متوسل میشوند. اما این درست نیست پائین آمدن زندگی از این راه امری است محال پائین آوردن زندگی در هر رشته نقش مخصوصی دارد و از همه نقش ها بالاتر ازاد کردن مردم، راحت گذاردن کسبه و اصناف و مداخله نکردن در کار مردم است.

یگانه راه تعدیل زندگی ایجاد رقابت و آزادی عرضه و تقاضا و برداشتن سدهای آهنین مشکلات و موانع از پیش پای مردم است.

دخالت دستگاههای دولت اعم از شهرداری که اکنون مداخله‌ای در این امور ندارد یا مامورین نخست وزیری و تعدیل و تثبیت نرخ و یا مامورین شهرداری که قطعا بدتر از آنها هستند همه و همه مضر است هرگونه دخالت در کار اصناف، در کار کسبه، در امر خواربار باید از بین برود تا خود بخود ارزاق مردم در اختیار خودشان قرار گیرد و عرضه و تقاضا قیمت ها را تعدیل کند.

شهرداری فقط یک عمل باید در مورد مداخلات شهری خود انجام دهد و آن دخالت بهداشتی است. یک عده طبیب باوجدان باید مامور نظارت ارزاق و احتیاجات مردم باشند و از لحاظ صحی و اینگونه کارها مداخله کنند و دیگر بس.

چه کار دارند که کافه کنتیناتال چلوکباب را بیست ریال می فروشد و نایب چلوئی پانزده ریال. مردم در خوردن غذا آزاد هستند، ناهار خانه ها هم در قیمت گذاری ناهار خود آزاد. مردم بهر رستوران طبق قیمتی که پشت شیشه رستورانها باید بچسبانند میل دارند وارد میشوند و هر نوع غذائی دوست دارند میخورند بدولت و مامورین دولت چه ارتباط دارد که مزاحم مردم میشوند. حقیقتا گاهی انسان گیج میشود این چه وضع شوریده است ما پیدا کرده‌ایم لقانطه بستنی را ده شاهی گرانتر فروخته بدولت چه مربوط دولت چه حق دارد نرخ برای بستنی معلوم کند، یعنی چه، مردم مگر در کسب و کار خود آزاد نیستند مگر همه مردم مستخدم دولتند؟

دولت اگر میتواند برود ادارات خود را اصلاح کند سروصورتی بوضع مستخدمین بدهد از جان مردم چه میخواهد بکار و زندگی مردم چرا دخالت میکند بگذارد مردم در کسب و کار خود آزاد و راحت باشند.

قتل میانجی سازمان ملل در اورشلیم

کنت برنادوت

۲۷ شهریور ۱۳۲۷

«کنت فلکه دو برنادوت» میانجی سازمان ملل متحد در فلسطین دیروز ظهر در بیت المقدس کشته شد. برنادوت دیروز هنگامیکه از دمشق بطرف بیت المقدس میرفت اظهار داشت که من پس از باز دید شهر بیت المقدس و صدور دستورات لازم بمعاونین خود در این شهر بشهر بغداد عزیمت خواهم نمود.

وی مقارن ظهر وارد شهر بیت المقدس شد و از منطقه رام الله باز دید کرد. وقتیکه برنادوت با اتومبیل جیپ خود به ۵ کیلو متری شمال بیتالمقدس رسید از عمارت بیمارستان حدائه که در دست یهودیهاست باین اتومبیل تیر اندازی شد.

اتومبیل متوقف گردید و کنت برنادوت در حالیکه با خبرنگار خبرگزاری رویتر صحبت میکرد از اتومبیل پیاده شد تا نقاطی را که احتمال تیر اندازی از آنجا میرفت مورد باز دید قرار دهد.

کنت برنادوت در این موقع به خبرنگار رویتر گفت. من بتیر اندازی که میشود اهمیت نمیدهم زیرا موضوع عمده اینست که صلح برقرار شود در این هنگام دو انفجار روی داد و کنت فلکه دو برنادوت و کلنل فرانسوی «سروت» که همراهش بود بقتل رسیدند.

انچه مسلم گردیده است که این تیر اندازی از طرف یهودیهای مقیم بیمارستان حدائه واقع در کوه طور صورت گرفته است.

محافل آمریکا معتقدند که تروریست های اشترن باین جنایت مبادرت کرده‌اند.

شخصیت و خدمات برنادوت

کنت فلکه دو برنادوت برادر زاده گوستا و پنجم پادشاه سوئد بود.

او روز دوم ژانویه سال ۱۸۹۵ متولد شد پدرش «پرنس اوسکار شارلز» فرزند کوچک اوسکار پادشاه متوفای سوئد بود.

پرنس اوسکار شارلز پدر کنت برنادوت در سال ۱۸۸۸ با بانو «هانریت مونک فن فولکیلا» ازدواج کرد و عنوان پرنس برنادوت را یافت.

برنادوت نام مارشال معروف فرانسوی بود که ناپلئون بنا پارت بسلطنت سوئد گماشت و این برنادوت از سال ۱۸۱۸ بر سوئد حکمرانی کرد.

کنت فلکه دو برنادوت پس از پایان تحصیلات مقدماتی وارد دانشکده افسری شد و جزو افسران گارد سلطنتی در بار سوئد در آمد.

وی در ۱۹۲۸ در دنبال آشنائی که در یک مهمانی در خاک فرانسه با یک خانواده آمریکائی متمول پیدا کرده بود با استل تا نوبل ازدواج کرد و پس از آن از خدمت در ارتش سوئد کناره گیری کرد و بامریکا رفت و در آن کشور و همچنین سوئد دست بفعالیت های صنعتی، بازرگانی، اقتصادی زد و در اداره کارخانجات و امور مالی موفقیتهای گوناگونی بدست آورد.

بواسطه نفوذیکه در کشور سوئد داشت و کمکهای پی در پی زیادی که بامور خیریه این کشور میکرد بریاست صلیب سرخ سوئد منصوب گردید.

کنت فلکه دو برنادوت در دوره جنگ دوم خدمات زیادی بمجروحین و زندانیان کرد.

بارها در میان آتش و خون خود را ببرلین رساند و برای نجات اسرای اسکاندینا و فعالیت کرد.

بطوریکه بر اثر کوششهای پی در پی که میکرد در مارس ۱۹۴۵ توانست بیش از بیست هزار نفر از سربازان دانمارکی و نروژی را که در جنگ با آلمان ها اسیر شده و در باز داشت بودند نجات داده و بمیهنشان باز گرداند.

کنت برنادوت قبل از این عمل نیز اقدامات بیشتری در مورد مبادله مجروحین جنگ بعمل آورد و شهرت و محبوبیت فراوانی کسب کرد.

روز ۲۴ آوریل ۱۹۴۵ کنت برنادوت بر حسب تقاضای هیملر در یکی از نقاط مرزی با رئیس گشتاپوی آلمان ملاقات کرد در این ملاقات هیملر از وی تقاضا کرد که بدول انگلوساکسن اطلاع دهدکه آلمانها حاضرند در سراسر جبهه غربی تسلیم شوند ولی در برابر شورویها مبارزه کنند. بطوری که میدانید کنت برنادوت در ۲۷ آوریل در فلنسبورک با هیملر ملاقات کرد و اطلاع داد که دول غربی جز تسلیم بدون قید و شرط آلمانها شرط دیگری را نخواهند پذیرفت.

انروز کنت برنادوت پس از مراجعت باستکهلم گفت کار من پایان یافته است و باین ترتیب وی تا آخرین ساعت در راه استقرار صلح کوشید.

در بیستم ماه مه ۱۹۴۸ هنگامیکه اوضاع فلسطین بی نهایت وخیم شده بود وی از طرف سازمان ملل متحد مامور رفع اختلافات مسلمانان و یهودی ها شد.

مسافرتهای پی در پی وی از نیویورک برودس، قاهره، عمان و تل ابیب و سایر نقاط هنوز فراموش نشده است و مردم کوششهای پی در پی وی را برای استقرار صلح در فلسطین و جلو گیری از خونریزی در این منطقه بزرگ هنوز بیاد دارند.

کنت فلکه دو برنادوت معاونت صلیب سرخ بین المللی را بر عهده داشت و قرار بوده در جلسات مجمع عمومی سازمان ملل متحد که در پاریس منعقد میگردید گزارش خود را در باره اختلافات اعراب و یهود و نظر این دو ملت باطلاع نمایندگان ملل متحد برساند.

جانشین کنت برنادوت

در محافل سازمان ملل متحد نیز قتل کنت برنادوت رسما تائید شد در اعلامیه سازمان توضیح داده شده است که کنت برنادوت میانجی سازمان ملل متحد ساعت ۱۲ روز جمعه در اورشلیم کشته شد.

کفیل دبیر کل سازمان ملل متحد «سوبولف» روز گذشته تلگرافی به رالف بونشه دبیر دبیر خانه سازمان ملل متحد در فلسطین مخابره نموده و اطلاع داده که تا انتخاب میانجی جدید کفالت ریاست نمایندگان سازمان ملل متحد در فلسطین را بر عهده بگیرد.

دکتر بونشه که اکنون موقتا ریاست هیئت مامورین در فلسطین را بعهده دارد تا دیروز رئیس کمیسیون فلسطین بود.

نامبرده پس از تکمیل تحصیلات عالی خود همواره مسائل مربوط به مستعمرات و موضوعات بین المللی را مطالعه کرده. وی با قصی نقاط دنیا مسافرت کرده و مدتی در افریقا و جنوب خاوری آسیا و اروپا بسر برده و در سال ۱۹۲۸ در دانشگاه هاروارد واشنگتن بریاست قسمت علوم سیاسی نائل شده است.

جمال امامی خوین

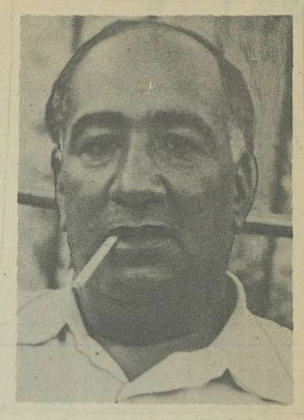

۱۳۲۷/۵/۱۱

گزارش وزیرمشاور درباره آذربایجان

در ۹ مورد به‌حل مشکلات آذربایجان اقدام شد

آقای جمال امامی خوئی وزیر مشاور ضمن انجام وظایف خوداز طرف آقای نخست وزیر مامور گردیده‌اند که بامور آذربایجان نیزرسیدگی نمایند.

اینک آقای امامی خوئی شرح کارهائی که برای آذربایجان انجام یافته است بشرح زیر گزارش میدهند:

۱ـ کلیه آقایان نمایندگان آذربایجان عقیده داشتند که ۲۵ ساله اخیر امور اقتصادی وتجاری آذربایجان بعلت نداشتن مخرج (راه ترانزیتی) فلج گردیده ولازم است هرچه زودتر مخرجی برای آذربایجان درنظر گرفته شود.

خرسند هستم باطلاع عالی برسانم که درنتیجه اقدامات فوری ومؤثر دولت راه رواندوز (خانه) بطرابلس (دردریای مدیترانه) عملا مفتوح و شرکت های حمل ونقل اعلان قبول حمل کالا را منتشر کرده‌اند و چون درمرز ایران نواقصی ازنظر راه شوسه وتلگراف و گمرک بنظر رسید وزارتین راه وپست وتلگراف واداره گمرک برای رفع نواقص مذکور اقدام عاجل نموده امیدوارم بزودی کلیه موانع ونواقص این راه برطرف گردد

۲ـ لایحه عفو عمومی درآذربایجان وخمسه که مورد علاقه ونظر آقایان نمایندگان بود بمجلس شورای ملی تقدیم وچنانکه اطلاع دارید بحث دراطراف مواد آن خاتمه یافته وبمرحله اخذ رای نهائی رسیده است.

۳ـ آقایان نمایندگان علاقمند بودند که سهمیه آذربایجان ازنظر واردات وارز درخود آذربایجان داده شود وتجار اجباری برای مراجعه بطهران نداشته باشند تصویبنامه اخیر هیئت وزیران راجع بامور ارز این موضوع را عملی نموده ورفع نگرانی گردیده.

۴ـ دولت سابق برای دانشگاه تبریز وافتتاح کرسیهای جدید ورفع نواقص آن دربودجه مبلغی منظور نکرده بود دولت فعلی مبلغ ده میلیون ریال برای انجام منظور های فوق دربودجه منظور داشته است.

۵ـ برای ساختمان وتکمیل راه های شوسه وهمچنین تکمیل ساختمان راه آهن آذربایجان اقدامات موثری شده است ومناقصه ساختمان دوقسمت ازراه آهن انجام گردیده.

۶ـ چون برای تکمیل ساختمان راه آهن آذربایجان وهمچنین سایر ساختمانهای آن استان وزارت راه احتیاج مبرمی بسیمان داشت وباسهمیه‌ایکه ازکارخانه سیمان دریافت می دارند رفع این احتیاجات غیرمقدور است ازاینرو کلیه ساختمانها تعطیل گردیده بود هیئت وزیران تصویب نمودند که وزارت راه صد هزار تن سیمان ازخارج تهیه نمایند.

۷ـ گذشته ازاقدامات بالا بوزارت بهداری تاکید گردیده که نواقص بهداری آذربایجان را از لحاظ طبیب ودارو مرتفع نماید وزارت بهداری نیز اخیرا اقداماتی دراین زمینه نموده همچنین بوزارت کار تاکید شده است که وضعیت کارگران آذربایجان را رسیدگی وحقوق حقه آنان را تضمین نمایند.

۸ـ تذکراتیکه جناب آقای تقی زاده نماینده محترم کتبا وشفاها راجع بنواقص آذربایجان داده‌اند مورد توجه دولت قرار گرفته وبوزارتخانها وادارات مربوطه تاکید شده است که درانجام آنان سعی بلیغ مبذول دارند.

۹ـ هیچیک ازتقاضاهاوشکایات اهالی آذربایجان تاکنون بلاجواب نمانده.

معلوم است همینکه دولت برامور جاری تسلط کامل یافت نظریات اساسی اصلاحی خود را نسبت بآذربایجان عملی خواهد نمود.

این بود قسمتی ازاقداماتی که تاکنون انجام شده امیدواریم درآتیه بامساعدت آقایان نمایندگان محترم بتوانیم قدمهای موثرتری برای بهبودی اوضاع آذربایجان عزیز برداریم.

وزیر مشاور ـ جمال امامی خوئی

مرکز ثقل نفت، خاورمیانه خواهد بود

وضع معادن نفت دنیا بی شباهت بوضع کوههای آتشفشان نیست

اول شهریور ۱۳۲۷

وضع معادن نفت در دنیا بی شباهت بوضع کوههای آتش‌فشان نیست این کوهها از یک طرف در روی (کمربند اتشین) اقیانوس ساکن و از طرف دیگر در روی خطی که تقریبا با خط استوا موازیست و از جزیره سیسیل تا جزایر سوند امتداد یافته متمرکز شده‌اند. معادن نفت هم بهمین نحو در دنیا پراکنده شده‌اند یا صحیح‌تر بگوئیم معادن نفت تقریبا روی همین خطوط قرار گرفته‌اند. باین توضیح که نخستین گروه چاههای نفت بالتمام در نیمکره غربی هستند و از کوههای سنگلاخ انداز ابتدای ارض الاسکا تا دستهای مرتفع بلیوی جای گرفته‌اند.

دومین گروه معادن نفت بشکل قوس دایره از جنوب ناحیه اورازی از کوههای پیرنه تا خلیج فارس عبور می کنند بطوریکه کاریات و قفقاز را در مسیر خود قرار میدهند.

گروه سوم که تاکنون جنبدان اهمیتی نداسته است در کناره کوه اورال واقع شده است.

در میان این سه گروه تا مدت زمانی میدانهای نفت‌خیز امریکای شمالی اهمیت بسیاری داشت در نتیجه تحقیقات بسیار دقیق معرفة الارضی که از اواخر قرن نوزدهم بعمل امد مخازن پرومند نفت کشف شد. اما استخراج نفت دامنه‌اس سال بسال زیاد میشود بالنتیجه مسئله نفت که امروز درامریکا جنبه حیات و ممات بخود گرفته است موضوع دعوای بین کشف کنندگان معادن نفت و مولدین ان شده است بعلاوه بین این دسته و مصرف کنندگان نیز نزاع شدیدی درگرفته است.

از مشاهده ارقام ذیل می توان بخوبی دریافت که اتازونی امریکا در این نزاع بکجا رسیده است.

میزان مصرف نفت اتازونی امریکا درسال (۱۹۴۷) ۱۱/۷درصد از سال قبل و ۳۴/۶درصد از موقعی که در جنگ وارد شد زیادتر بوده است و احتمال میرود قبل از سال ۱۹۵۲ احتیاج ان بنفت باندازه یک ربع مقدار کنونی افزایش یابد.

بنابراین باید فهمید محصول نفت آن در سال های مذکور حقدر بوده و خواهد بود.

در سال ۱۹۳۸ـ۱۶۶ میلیون تن نفت در اتازونی استخراج شده در صورتیکه در سال ۱۹۴۶ مقدار نفت استخراج شده ۲۳۸ میلیون تن بوده و در سال گذشته به ۲۵۳ میلیون تن بالغ شده یعنی باندازه ۶ درصد افزایش یافته است و در سال ۱۹۵۱ این مقدار به ۲۵۵ میلیون تن بالغ خواهد شد.

اتازونی در سال ۱۹۴۷ بیش از نصف صادراتی جود نفت وارد کرده است و در تاریخ امریکا این نخستین باری است که چنین اتفاقی افتاده است.

میزان نفت ذخیره امریکای شمالی طبق ارقام رسمی در روز اول ماه ژانویه سال ۱۹۴۸ به ۲/۹۲۰ میلیون تن بالغ میشده که مساوی مصرف ده سال آن بوده است.

این رقم میزان حتمی ذخیره نفت اتازونی امریکا را نشان میدهد زیرا واضح است معادن دیگری هم هست که هنوز یا کشف نشده یا مجهول مانده است و از هم اکنون ذخیره احتمالی اتازونی را بهفت میلیارد تن تخمین میزنند.

درهمان تاریخ مقدار ذخیره حتمی نیمکره غربی به ۱/۳۵۰ میلیون تن و مقدار ذخیره احتمالی آن به هشت میلیارد تن بالغ میشده است یعنی رویهمرفته در دوقاره امریکا چهارهزارودویست میلیون تن نفت ذخیره حتمی و یازده میلیارد تن نفت ذخیره احتمالی موجود بوده است.

معهذا زمامداران امریکا اکنون دچار بیم و هراس شدیدی شده‌اند زیرا با وجود انکه تحقیقات معرفة‌الارضی معادن جدیدی را ظاهر ساخته است و استخراج نفت با سرعت بیش میرود مصرف اتازونی سال سال بیشتر میشود.

در خاورمیانه وضع نفت برخلاف آن چیزیست که گفته شد باین معنی که معادن نفت این قسمت از دنیا از «کرکوک» گرفته تا دریای عمان و از «کویت» تا «حیفا» همه تقریبا دست نخورده و بکر هستند زیرا هم کشف آن ها جدید است و هم بهره برداری از آنها.

در ایران بانصد و در عراق خیلی کمتر از این میزان چاه نفت هست و در اتازونی روزانه بطور متوسط یک تن و نیم و دروبزونلا سی تن نفت استخراج میشود ولی در خاورمیانه این مقدار بهزارتن بالغ میشود واقم ارقام محصولات نفت این منطقه بخوبی می توان دریافت چرا دول غرب درمورد محصولات نفتی بلافاصله بعد از اتازونی امریکا قرار گرفته‌اند.

در سال ۱۹۳۸ هفده میلیون تن نفت در خاورمیانه استخراج شده و این مقدار در سال ۱۹۴۶ به سی وسش میلیون تن و در سال ۱۹۴۷ به چهل و چهارمیلیون تن بالغ گردیده است و پیش‌بینی میشود که در سال ۱۹۵۱ به هشتاد و پنج میلیون تن برسد.

همچنین موضوع میزان ذخیره نفت در خاورمیانه با مسئله میزان ذخیره نفت در اتازونی امریکا تفاوت فاحش دارد باین معنی که باید تخمین شود معهذا از هم اکنون میتوان گفت که در خاورمیانه بطور قطع سه هزاروسیصد میلیون تن و احتمالا بیش از بیست میلیارد تن نفت ذخیره است و همین مسئله است که باعث اهمیت خاورمیانه و جلب توجه تمام دنیا بان قطعه تنمه بیابانی و مسبب جنگ فلسطین شده است.

سومین تولید کننده مهم نفت دنیا سوروی است اگر چه نمیتوان امار صحیحی از میزان تولید و ذخیره و مصرف نفت این کشور دردسترس خوانندگان گذاشت معهذا میتوان حدس زد که در سال گذشته بیست و پنج میلیون تن نفت از معادن روسیه شوروی استخراج شده باشد و در سال ۱۹۵۱ طبق نقشه پنجساله محصول نفت این کشور به چهل میلیون تن برسد.

ذخایر نفت شوروی مخصوصا حائزاهمیت زیادند و فعلا تحقیقا به یک میلیارد تن و احتمالا به یک پنجم ذخایر نفت تمام دنیا میرسد.

رویهمرفته قاره «اورازی» (روسیه آسیا و اروپا) امروز دوبرابر نیمکره غربی نفت ذخیره دارد.

باری مسئله تغییر محور نفت امروز باندازه‌ای اهمیت پیدا کرده که تمام مسائل اقتصادی دیگر را تقریبا تحت‌الشعاع خود قرار داده است و محتمل است که در اتیه نزدیکی همین مسئله سبب شود ممالکی که تاکنون اهمیت خاصی نداشته‌اند بعد از این در سرنوشت دنیا نقش مهمی بازی کنند.

مذاکرات نفت

پس از تصویب قانون الغای مقاوله نامه نفت شمال دولت مذاکرات خودرا با شرکت نفت ایران وانگلیس شروع کرد

۱۳ شهریور ۱۳۲۷

هفته گذشته نمایندگانی از جانب شرکت نفت ایران و انگلیس بتهران وارد شدند تا مذاکرات خود را با اولیای دولت ایران درباره اجرای بند (۵) قانون مصوبه ۲۹ مهر ۱۳۲۶ مجلس شورای ملی ادامه دهند.

خوانندگان محترم بخاطر دارند که در موقع تصویب قانون الغای مقاوله نامه نفت شمال و ممنوع شدن مناطق نفت خیز ایران از اعطای امتیاز به بیگانگان قسمت زیر بتصویب رسید که عینا نقل میشود.

ه ـ دولت مکلف است در کلیه مواردی که حقوق ملت ایران نسبت بمنابع ثروت کشور اعم از منابع زیر زمینی و غیر آن مورد تضییع واقع شده است بخصوص راجع به نفت جنوب بمنظور استیفای حقوق ملی مذاکرات و اقدامات لازمه را بعمل آورد و مجلس شورای ملی را از نتیجه آن مطلع سازد.

در تعقیب تصویب این قانون دولت مذاکرات خود را با شرکت نفت ایران و انگلیس شروع کرد و از آن تاریخ باب مذاکره مفتوح و نمایندگانی آمدند و رفتند و مراسلاتی بین وزارت دارائی و شرکت نفت رد و بدل شد و کمیسیون هائی تشکیل شد تا اینکه سه شنبه گذشته هیئتی بریاست مسترگیس وارد تهران شدند و اولین جلسه آنها روز چهارشنبه در کاخ پیلاقی وزارت خارجه با حضور آقای نخست وزیر تشکیل گردید.

در این موقع که مذاکرات بین نمایندگان شرکت نفت و اولیای امور دولت ایران شروع گردیده ما لازم میدانیم اطلاعاتی که درباره قیمت نفت و ارزش کنونی آن از رساله ها و مطبوعات خارجی بدست اورده‌ایم در دسترس خوانندگان خود و کسانی که باین موضوع رسیدگی می نمایند بگذاریم و امید و انتظار ما این است که حقوق ملت ایران در طی این مذاکرات از هر جهت تامین گردیده و تواقصی که در مواد امتیازنامه وجود دارد مرتفع و طریق عادلانه و دنیا پسندی اتخاذ شود اینک خلاصه مطالعات مادرباره نفت:

یک مطالعه سطحی در وضع بازار نفت در سال های بعد از جنگ نشان میدهد که در تاریخ بر حادثه صنعت نفت هیچگاه سابقه نداشته است که قیمت نفت خام و محصولات نفتی باندازه سال گذشته ترقی کرده و منافع شرکتهای نفت بمیزان سال ۱۹۴۷ بالا رفته باشد.

این ترقی عجیب و روز افزون بهای نفت خام بعلت ازدیاد بی سابقه و غیر مترقبه مصرف مواد نفتی است بطوریکه مصرف جهان در سال گذشته بیش از دو برابر سال ۱۹۳۸ بوده و حتی در بعضی کشورهای کاملا صنعتی مانند ممالک متحده امریکا میزان مصرف بسه برابر سال های قبل از جنگ رسیده است. در عین حال که مصرف نفت ممالک متحده سه برابر گردیده میزان تولید نفت خام از میدان های نفت واقع در آن کشور نسبت بسال های قبل از جنگ بهمان نسبت ترقی نکرده و میدان های جدید نفت خیزیکه بتواند با این تقاضای عظیم برابری کند در آن کشور کشف نگردیده است.

ازدیاد تقاضا و کمی عرضه تاثیر طبیعی خود را در بازار نفت امریکا نموده و چون بهای نفت خام در آن کشور نسبت بسال های قبل از جنگ بهمان نسبت ترقی نکرده و میدان های جدید نفت خیزیکه بتواند با این تقاضای عظیم برابری‌کند در آن کشور کشف نگردیده است.

مطالعه ارقام فوق ثابت میدارد که با آنکه محصول نفت خام شرکت کرئول در سال ۱۹۴۷ فقط ۸ در صد نسبت بسال ۱۹۴۶ ترقی کرده منافع خالص شرکت مزبور و همچنین عایدات دولت ونزئلا بابت حق الامتیاز از آن شرکت ۶۱ در صد بالاتر است.

نکته جالب توجه دیگر این است که عایدات دولت ونزئلا مساوی منافع شرکت کرئول است یعنی نصف منافع حاصله از بهره برداری منابع ملی ونزئلا بصاحب امتیاز و نصف دیگر بدولت ونزئلا رسیده بطوریکه تقریبا برای هر تن استخراجی شرکت کرئول مبلغ ۴ دلار و سی سنت (بیش از ۱/۵۰۱ لیره) بدولت ونزئلا حق الامتیاز پرداخته است.

در اینجا بی مناسبت نیست تذکر دهیم که اگر حقوق دولت ایران برای سال ۱۹۴۷ طبق این حساب از طرف شرکت نفت ایران و انگلیس پرداخت میگردید بالغ بر بیست و دو میلیون لیره میشد و حال آنکه طبق آنچه تا کنون منتشر شده حقوق دولت ایران در حدود ۷ میلیون لیره بوده است.

باز هم بعنوان مثال وضعیت شرکت نفت ایران و انگلیس را که بعد از شرکت کرئول بزرگترین واحد تولید کننده نفت در جهان میباشد در نظر میگیریم.

این شرکت در سال ۱۹۳۸ متجاوز از ده میلیون تن نفت استخراج کرد که قیمت آن طبق بهای متداول قیمت نفت خام در آن زمان در حدود ۴۰ میلیون دلار (ده میلیون و نیم لیره انگلیسی) بوده و در سال ۱۹۴۷ محصول شرکت به بیش از بیست و یک میلیون تن رسیده که قیمت آن سیصد و بیست و پنج میلیون دلار یعنی متجاوز از ۸۱ میلیون لیره انگلیسی است.

بعبارت ساده تر ارزش کل نفت خامی که شرکت نفت انگلیس و ایران در سال ۱۹۴۷ استخراج نموده ۸ برابر قیمت نقتی است که در سال ۱۹۳۹ بدست آورده و در صورتی که میزان محصول فقط دو برابر شده است.

حقوقی که شرکت مزبور در سال ۱۹۳۸ بدولت ایران پرداخته است در حدود ۳ میلیون و سیصد هزار لیره یعنی در حدود ۳۰ در صد قیمت محصول مستخرجه بوده و حال آنکه اگر حقوق دولت ایران را برای سال ۱۹۴۱ هفت میلیون لیره حساب کنیم فقط در حدود ۹ در صد ارزش محصول مستخرجه میباشد. شرکت نفت انگلیس و ایران در سال جاری پس از وضع مالیات دولت انگلستان و حق الامتیاز دولت ایران هیجده میلیون و نیم لیره سود خالص داشته است که از آن بر حسب توصیه دولت انگلیس ده میلیون و نیم لیره بحساب ذخیره منتقل کرده و بقیه را بین صاحبان سهام تقسیم نموده و صدی سی بانان سود پرداخته است.

علاوه بر این شرکت یک میلیون لیره نیز بحساب ذخایر سهام ممتاز منظور نموده و اگر مالیات دولت انگلستان را طبق اطلاعات منتشره پانزده میلیون و نیم لیره و حق الامتیاز دولت ایران را هفت میلیون لیره محاسبه کنیم جمعا عایدات شرکت پس از وضع مخارج بهره برداری بالغ بر چهل و دو میلیون لیره میگردد.

از این اطلاعات جمع آوری شده بخوبی بر میاید که حق ایران تضییع میشود و دولت موظف است در مقام استیفای حقوق ملی ایران باشد.

علاوه بر این اگر به چگونگی بهره برداری نفت بحرین و امتیاز نفت کشورهای سعودی نظر افکنیم تفاوت بین و روشنی در طریقه عمل و بهره برداری و حق الامتیاز می بینیم که همه این مسائل باید مورد کمال توجه قرار گیرد و همچنین انتظار میرود در سایر مواردی که حقوق ایران تضییع شده و میشود از جمله بهره برداری ماهی و استفاده از صیادی و صادرات خاویار ایران که در دنیا برابر طلا فروخته میشود اقدامات مجدانه‌ای از جانب اولیای امور ایران مبذول گردد و باین وضع نامطلوب و حق شکنانه کنونی خاتمه داده شود.

هژیر

دولت هژیر رأی اعتماد گرفت

اول شهریور ۱۳۲۷

درجلسه علنی امروز مجلس استیضاح آقایان عباس اسکندری واردلان ازدولیت مطرح شد پس از پاسخ مشروح آقای نظام السلطنه مافی وزیر دادگستری به آقای عباس اسکندری درمورد واقعه مها جرت وحکومت موقتی ودکتر شادمان وزیر اقتصاد به آقای عباس اسکندری درمورد عضویت وی درشرکت نفت وهمچنین بیانات آقای وزیر امور خارجه وآقای هژیر نخست وزیر مجلس بهردو استیضاح رای ساکت داد ولی آقای هژیر نخست وزیر بدنبال رای ساکت مجلس بلافاصله تقاضای رای اعتماد نمود وازعده حاضر ۱۰۲ نفر ۹۳ رای سفید ۸ رای کبود داده شد وآقای رئیس مجلس اعلام کرد که با ۹۳ رای از۱۰۲ نفر عده حاضر بدولت رای اعتماد داده شد.

عباس اسکندری

ترجمه از مجله «اسپکتاتور» ۱۳ اوت ۱۹۴۸

ترقی نفت

امریکا و انگلیس میکوشند در کمترین مدت حداکثر استفاده از ذخایر نفتی خاورمیانه بعمل آید

بقلم: ا. ل. ب ـ فیلیپس

باز هم یکبار دیگر در خاورمیانه امتیاز نفت جدیدی تحصیل شده است. این امتیاز شامل دو هزار میل مربع از ناحیه‌ایست که آن را مهمترین «سرزمین نفت‌خیز حصه نشده» «خاورمیانه» میدانند.

قرارداد مزبور مابین شرکت مستقل نفت آمریکائی (امریکن بندی پندنت اویل) شیخ کویت منعقد شده و مربوط بمنطقه «بیطرفی» است که در آن شیخ کویت و ابن السعود دارای حقوق متساوی میباشند.

تاریخ امضاء این پیمان در ۲۸ ژوئن سال جاری بوده و مذاکرات درباره آن باشرکت آمریکائی در موقعی صورت گرفت که بحران فلسطین و اعراب بحد کمال رسیده بود.

تفویض این امتیاز باوجود رویه متخذه دولت آمریکا در آن اختلاف بطرز تعجب‌آوری نشان میدهد که چگونه روش اقتصادی اعراب را ممکن است از روش سیاسی آن‌ها مجزا نگاهداشت.

بدین ترتیب موضوع شگفت‌آور نفت خاورمیانه مجددا موضوعی را که همیشه باصور و طرق مختلف عرض اندام نموده است مورد توجه میسازد. در طی بیست سال گذشته امتیازات «سیاست درهای باز» معروف بخط قرمز و «کمپانی‌های اصلی» غیره جملگی صحنه عمل را بیش از حد لزوم شلوغ کرده‌اند.

بسیار مشکل است که شخصی مثلا بین برادر خود که در آبادان مشغول کار است و مجموعه تابلوهای آقای گل بنگیان که در موزه ملی لندن است کمترین رابطه را فرض کند.

مگر هردو نفت خاور میانه سرو کار نداشته‌اند؟ چرا ولی برقرار کردن چنین رابطه مستلزم کسب و جمع آوری اطلاعات و جزئیات زیادی از منابع مختلف است و تاجندی قبل نبودن کتابی که شامل کلیه مطالب مورد احتیاج باشد باشکال موضوع میافزود اخیرا کتابی موسوم به (بررسی نفت خاورمیانه) انتشار یافته که در آن بطرز کاملی از وضع سابق و حاضر منابع نفتی کشورهای خاورمیانه که جمعا دارای نصف ذخیره کشف شده نفت جهان میباشند سخن بمیان آمده است.

در دیباچه قابل تمجید این کتاب وضعیت خاورمیانه در برابر دول معظمه مورد بحث قرار گرفته است.

بطور خلاصه امروزه شصت درصد ماشین‌آلات موجود در جهان بوسیله ذغال سنگ، سی درصد آن بوسیله قوه آبشارها بحرکت درمیایند. نسبت مصرف مواد نفتی چه در گذشته و چه درحال حاضر رو به تزاید است و ممالک متحده امریکا سالیانه در حدود ده درصد ذخیره نفت کشف شده خود را مصرف مینمایند و بدین ترتیب در مدت زمان قلیلی این ذخیره باتمام خواهد رسید گرچه احتمال زیادی میرود که مانند گذشته ذخایر جدید نفتی در آنکشور کشف شود.

در حال حاضر سالیانه دودرصد ذخیره نفتی خاورمیانه استخراج میشود ولی برای ایجاد تعادلی بین غرب و شرق در آتیه میزان تولید نفت خاورمیانه بان اندازه افزایش خواهد یافت که استخراج خارج از حد ذخایر نفتی ممالک متحده را ترمیم کند ـ در سال ۱۹۵۱ قرار است که از خاورمیانه دو برابر حال حاضر نفت استخراج شود و پس از آن تاریخ بازهم برمیزان تولید نفت در خاورمیانه افزوده خواهد شد.

طبیعتا این سئوال پیش میاید که آیا اقدامی برای حفظ ذخایر نفتی خاورمیانه بعمل خواهد آمد یانه؟ گرچه جواب این سئوال در کتاب مورد بحث داده نشده ولی این طور بنظر میرسد که هیچ نوع عملی صورت نخواهد گرفت توان حدس زد که کمپانی‌های صاحب امتیاز چون عموما نماینده دولی هستند که دارای ذخیره فراوان ذغال سنگ میباشند ابتدا تمام نفت خاورمیانه را بیرون کشیده و سپس دکان فروش ذغال سنگ یا نفت حاصله از ذغال سنگ را در شرق وسطی باز خواهند نمود.

سرزمین‌های نفت‌خیز خاورمیانه که هنوز امتیاز آن بکسی داده نشده است بایستی جزو ذخایر آنکشورها محسوب شوند.

البته این نکته قابل دقت است که وقتی در سابق امتیازات نفت تفویض میشد اتمام منابع نفت دنیا بعید بنظر میرسید و در مواد قراردادهای امتیاز مورد مذاکره تاثیری نداشت در صورتی که در حال حاضر وضع اینطور نبوده و تاثیر تغییر اوضاع و احوال در رابطه بین امتیاز موضوع شایان مطالعه است.

تاریخچه شرکت نفت انگلیس و ایران (که در کتاب مورد بحث از ان ذکری شده) بطور واضحی نشان میدهد که چگونه بعضی عوامل میتوانند در تغییر قراردادهای نفت موثر باشند.

امتیاز اولیه نفت ایران در سال ۱۹۰۱ یعنی سالهای قبل از شروع دوره صنایع جدید در آنکشور تفویض گردیده بود.

سند آن امتیازنامه نسبتا ساده تنظیم شده و برای انجام این منظور قرارداد در اوضاع و احوال زمان قبل از جنگ بین‌المللی اول کاملا کافی به نظر میرسید ولی پس از آن جنگ مرحله ابتدائی صنایع جدید در ایران شروع شده و اولین نشانه صنعت جدید ایجاد راه شوسه و استفاده از وسائل موتوری برای جلوگیری از قحطی‌هائی بود که گاه‌گاه نقاط مختلف کشور را تهدید مینمود.

شرکت نفت با اشکال فراوانی که برای استخراج، تصفیه و صدور مواد نفتی از ایران داشت توجه لازم ببخش مواد نفتی بمقدار کافی در قسمت اعظم آن کسور مبذول نداشت بطوری که در سمال ایران مواد نفتی کمیاب و بقیمت بسیار گران فروخته میشد این وضع غیر طبیعی باعث تولید این فکر شد که شرکت نفت ثروت معدنی ایران را در مقابل پرداخت وجه بیرون کشیده و منافع حقه آن کشور را ندیده می انگارد.

کمی بعد ایرانیها متوجه شدند که امتیاز نفت عراق دارای شرایط مساعدتری از امتیاز سال ۱۹۰۱ آن‌ها است. نه تنها در امتیاز عراق حوزه امتیازیه محدود بوده (در قرارداد نفت ایران تمام کشور باستثناء پنج ایالت شمالی جزو حوزه امتیاز قرار داشت) بلکه کمپانی صاحب امتیاز متعهد بود که نفت را بقیمت ارزان برای مصرف داخلی عراق تهیه و تامین کند.

بنابراین طبیعتا فکر تجدید نظر در امتیازنامه نشو و نما یافته و تقویت گردید از طرفی شرکت نفت نیز باین موضوع ذیعلاقه بود زیرا میخواست بمدت امتیاز که در سال ۱۹۶۱ بسر میرسید اضافه نماید.

شاید بی احتیاطی یا اتفاق بود که در سال ۱۹۳۳ منجر بالغاء بی چون و چرای امتیاز نفت توسط پادشاه ایران گردید ولی در قرارداد جدیدی که کمی بعد بامضاء رسید امتیاز تاسال ۱۹۹۳ تمدید یافت ولی در مقابل علاوه بر بعضی تغییرات و محدودیت‌های تازه ماده جدیدی نیز برای توزیع نفت بقیمت ارزان در قرارداد گنجانیده شد.

این عمل بخودی خود نشان داد که قراردادهای امتیاز نفت را بایستی باتحول اوضاع تغییر داد. شاید برای هیئت مدیره یک کمپانی نفت فهم این موضوع مشکل باشد.

ارتباط و آشنائی دیرین آنها با میدانهای نفت و لوله‌ها و تصفیه‌خانه که تماما در زیر دستشان مانند اسباب بازیهای غول پیکر بسط و توسعه یافته‌اند باعث آن میشود که آنها سرگرم کار خود بوده و بمسائل مهم خارج از حوزه عمل خود توجه لازم مبذول ندارند.

بعضی از قسمتهای کتاب مورد بحث از این طرز فکر که مولود مشغله فراوان است حکایت نموده و صداقت کودکانه‌ای را که از لحاظ عمومی بسیار خطرناک است ظاهر میسازد.

مثلا دراین کتاب نوشته شده است که آبادان بزرگترین تصفیه‌خانه جهان است و صدو چهل هزار نفر سکنه دارد تهیه مسکن و ماوی و سایر احتیاجات مادی و معنوی این عده مردم یکی از وظایف اساسی شرکت نفت است. خودمانیم شوخی از حد گذشته است این چیز عجیب که شرکت نام دارد نمیتواند در عین حال معمار رستورانچی، طبیب معلم ورزش و ملا باشد.

خیلی قابل فهم‌تر بود اگر این جمله کتاب بطریق زیر تصحیح می گردید.

تهیه نکردن مسکن و مأوی و سایر احتیاجات..... از وظایف اساسی شرکت نفت است.

درهر حال توزیع و بخش نفت به قیمت ارزان یکی از وظایف اساسی شرکتهای نفت خاورمیانه است. تعهد آنها نسبت بفروش نفت بقیمت بسیار ارزان در سالهای قبل از جنگ براساس قیمت متداول خلیج مکزیک است که در آن موقع ارزان‌ترین قیمت نفت در جهان بود.

متاسفانه بعد از آن تاریخ ازدیاد نفت در آمریکا و تنزل بهای دولار قیمت نفت خلیج مکزیک را بیش از دو برابر کرده است و بهمین جهت قیمت فروش نفت در داخله خاورمیانه بهمان نسبت بالا رفته. بدون تردید این قضیه بصرفه مالی شرکتهای نفت تمام شده ولی در تعیین قیمت نفت در داخله کشورهای خاورمیانه تبعیت از کلمات قرارداد را بایستی کنار گذاشت و بروح آن توجه نمود.

اگر قیمت‌های خلیج مکزیک گران شده است پس باید هرچه زودتر ماده مربوط بفروش نفت در داخله این کشورها را تغییر داد تا با شرایط حاضر وفق دهد و موجباتی که به الغاء قرارداد امتیاز نفت در ایران در سال ۱۹۳۲ منجر شد فراهم نگردد.

شاید وقتیکه تفصیلات مربوط به امتیاز جدید شرکت نفت مستقل آمریکا در کویت منتشر شد و در دسترس عموم قرار گرفت ماده مخصوصی در آن یافت شود که توزیع ارزان مواد نفتی را در محل تامین کرده باشد در این صورت شرکتهای دیگر میتوانند مفاد ماده مذکور را اقتباس نمایند.

شرایط دیگر امتیازنامه کویت هم قابل توجه است و گفته میشود که ۷ میلیون دلار نقدا برای امضاء قرارداد به شیخ کویت پرداخته شده.

شوروی بر فعالیت کمونیزم بین المللی نظارت میکند

در جنگ سوم بین المللی مخارج جنگ بعهده امریکا خواهد بود!

دولت شوروی بر نفوذ خود در افغانستان افزوده و تاجیکهای مرز افغان را بنقاط داخل انتقال داده است کارخانجات شوروی تا آخر سال جاری ۲۵۰۰۰ تانک ۱۱۰ هزار یدک توپخانه و ۹ هزار هواپیما و ۲۹۰۰ شکاری و ۱۰۸ زیر دریائی خواهند ساخت ژنرال فدور ارنه موویچ بر فعالیت کمونیستهای دنیا نظارت میکند.

واضح و مسلم است که اگر سومین جنگ بین المللی در گیر شود تمام مخارج آن بعهده اتازونی امریکا خواهد بود از اینرو میتوان گفت که اکثر اهالی جمهوری امریکا مایلند جنگی بپا نشود.

همین موضوع در مورد بریتانیای کبیر صدق می کند، زیرا انگلیسها میدانند که در صورت درگیر شدن سومین جنگ بین المللی سرزمین آن ها دچار چنان بدبختی و فلاکتی خواهد شد که نظیر آن تاکنون در تاریخ دیده نشده است.

بعبارت دیگر لندن و واشنگتن در عین اینکه میدانند هدف شوروی اینست که منافع حیاتی دول انگلو ساکسن را مستقیما مورد تهدید قرار دهند معهذا هنوز وقوع جنگ طویلی را بین شورویها و انگلو ساکسن ها حتمی نمیدانند.

حقیقت اینستکه فعالیت کمونیستها در چین پی در پی رو بفزونی میرود و نفوذ شوروی در افغانستان روز بروز زیادتر میشود.

اندکی پیش شورویها عده کثیری از اهالی تاجیکستان را که در طول مرز افغانستان یعنی در مرز (سنکیانگ) و (کاشمیر) اقامت داشتند بنقاط دیگر فرستادند و بعد بیدرنگ در همان نواحی بعملیات منظمی پرداختند.

از طرف دیگر تبلیغات و فعالیت شورویها در (بیرمانی) نیز نتیجه خود را بخشیده است.

باین معنی که جنگ داخلی بین کمونیستها و افراد دولتی در گیر شده است و کمونیستها (حکومت موقتی بیرمانی آزاد) را تشکیل داده اند.

در جنوب آسیا (کرملین) بر عده ماموربن سیاسی خود افزوده است و در واقع این ماموربن مراکز تبلیغات کمونیست را تشکیل داده اند. در دهلی جدید سفارت کبرای مهمی تاسیس یافته است و تا چند روز دیگر هم نظیر آن در کراچی تشکیل خواهد شد.

در «بانکوک» که در حقیقت مرکز نیروی هوائی دنیاست و از نظر سوق الجیشی اهمیت فوق العاده دارد دولت روسیه شوروی یک هیئت سیاسی مرکب از ۶۸۰ نفر مستقر ساخته است و از همانجاست که شورش و آدم کشی کمونیستهای اندونزی و شبه جزیره (مالاکا) اداره و رهبری میشود.

از این فعالیتها چنین بر میاید که دولت اتحاد جماهیر شوروی در صدد است چین را کنترل کند و بر نفوذ خود در کشور های آسیای مرکزی و جنوب آسیا بیفزاید. عراق عرب و عربستان و بعضی کشور های دیگر مطمح نظر او نیز هستند زیرا منابع گرانبهای نفت آنها مورد احتیاج صنایع و کارخانه های او است. دولت شوروی برای رسیدن باین مقاصد ناچار است ترکیه را از صحنه عمل خارج و مدیترانه شرقی را بوسیله استقرار تکیه گاههای نیرومند در افریقای شمالی تحت نظارت خود در آورد ضمنا باید دانست که از قرار معلوم در طول سرحدات ترکیه در ناحیه نظامی «اودسا» اکنون مشغول تهیه استحکامات نظامی هستند.

بنابر این اگر روسیه شوروی به مقاصد خود میرسید نقش بریتانیای کبیر و اتازونی که از دول معظم جهان هستند تمام میشد از طرف دیگر در پایتخت انگلوساکسن مردم معتقدند که ممکنست شورویها اجرای نقشه های خود را بتعویق بیاندازند ولی هرگزحاضر نیستند از آن ها چشم بپوشند معهذا این سئوال همیشه مطرح میشود که آیا دولت اتحاد جماهیر مایلست بی درنگ جنگ در گیر شود یا آنکه جنگ سردیکه اکنون جریان دارد ادامه یابد؟

اخباریکه از منابع موثق بریتانیای کبیر امریکا در این باب رسیده و میرسد در نظر اول با یکدیگر اختلاف دارند. بعضی از آن اخبار حاکیست که دولت اتحاد جماهیر شوروی بسوی جنگی میرود که در آینده بسیار نزدیکی در گیر خواهد شد.

برخی دیگر مشعر است بر اینکه نفع دولت اتحاد جماهیر شوروی در اینست که وقوع جنگ را حتی المقدور بتاخیر بیاندازند.

ولی موضوع مسلم اینست که ارتش شوروی فعلا مرکب از چهار میلیون نفر سربازاست و کرملین بیش از دویست و دوازده لشگر ندارد که سی و چهار تای آنها موتوریزه و ۱۶ تا هم وابسته بپلیس مخفی است. بعلاوه هفت لشگر هوائی با شانزده هزار و پانصد هواپیما و صد هزار چترباز و پانصد و پنجاه هزار ملوان نیز در اختیار کرملین است.

از این گذشته میلیون ها روبل خرج تحقیق در باره اسلحه های جدید و اصلاح اسلحه های کنونی میشود چنانکه دژ برنده (۱۸۹ب) و تانک (یر) بطرز قابل توجهی تکمیل شده در مورد بمب اتمی هم به ترقیات عظیمی نائل آمده اند و تمام اینها بکمک و دستیاری سیصد تن از دانشمندان متخصص آلمانی که اکنون در روسیه شوروی کار میکنند آماده میشود.

رویه روسیه شوروی در مورد این فعالیت حیرت انگیز اینستکه تا میتواند از اکتشافات جدید حداکثر فایده را ببرد و از آنها برای ازدیاد میزان محصول کار خانها استفاده کند و شاهد این مدعا اینست که فعلا اسلحه و آلات و ادوات جنگی لاینقطع بمقدار خیلی زیاد از کارخانهای انکشور خارج میشود. مثلا در طی ماههای مارس و آوریل سال جاری چندین کارخانه تراکتور سازی بکار خانه ارابه های جنگی مبدل شد و در صورتیکه قلت ماشین های کشاورزی محصول اراضی مزروعی سالهای آینده را تهدید میکند.

دولت اتحاد جماهیر شوروی در سال جاری ۳۵ هزار تانک و ۱۱۰ هزار آلات یدکی توپخانه و ۹ هزار هواپیما (در مقابل ۷ هزار و ۵۰۰ در سال ۱۹۴۷) و ۲ هزار و ۹۰۰ شکاری جدید خواهد ساخت و صد و هشت زیر دریائی از بهترین زیر دریائی های آلمانی تا قبل از ماه دسامبر سال ۱۹۴۸ تحویل نیروی دریائی شوروی خواهد شد.

بعلاوه ممکنست شصت در صد کارخانه های شوروی بتولید لوازم جنگی اختصاص یابد و عده ای از آنها هم از اکنون حاضر و آماده اینکار شده اند.

دولت اتحاد جماهیر شوروی در عین حالی که ارتش نیرومندی در اختیار دارد و بر میزان اسلحه و لوازم جنگی خود پیوسته می افزاید بستون های کمونیستی کشور های بیگانه نیز مجددا سر و صورتی میدهد، سرپرستی اینکار هم بعهده ژنرال (فدور ارنه موویچ کوفیاک) که فرماندهی هوا خواهان شوروی را در (اوکراین) هنگام اسغال آلمانیها داشت، واگذار شده است.

علاوه بر تمام اینها تبلیغات داخلی شورویها را بر ضد بریتانیای کبیر و اتازونی امریکا برمیانگیزد و آن ها اینطور میکنند که دو دولت انگلیس و امریکا روسیه شوروی را محاصره نموده و در نظر دارند با قوای نظامی خود بکشور انها بتازند.

در نتیجه شوروی ها امروز معتقدند که بروز مخاصمه بین کشور های انگلو ساکسن و روسیه شوروی حتمی است. جنگ هم ابتداء از طرف اتازونی درگیر خواهد شد.

باری اهمیت ارتش و فعالیتهای زیادی که در راه افزایش تولید اسلحه میشود و تغییر و تبدیل کارخانه ها بکارخانه های جنگی و تجدید سازمان ستون پنجم کمونیست در کشور های بیگانه همه اینها نشانه اینستکه روسیه شوروی بسوی جنگ قریب الوقوعی میرود. معهذا آیا ممکنست در گیر شدن جنگ را حتمی دانست؟منطق خاور و منطق باختر باندازه ای با هم تفاوت دارد که نمیتوان پیش بینی کرد.

مارشال تیتو

سر باز ساده دیروز در کاخ سفید بلگراد

۵ مهر ۱۳۲۷

در وضع مارشال تیتو نسبت به آنموقعیکه وی تازه زمام امور یوگوسلاوی را عهده دار شده بود تغیر کلی داده است و وی دیگر مارشال تیتوی سابق و آن سرباز ساده و بی آلایش زمان جنگ نیست. تیتو که در آن موقع در غارها و جنگل های دوردست یوگوسلاوی و کوهستانهای اطراف آن بدترین وضعی زندگی کرده و با نیروهای خارجی و همچنین قوای ژنرال میخائیلوویچ مبارزه می نمود و لباسهایش براثر مسافرت دائمی و خوابیدن در محل های نامناسب پاره و کثیف بود اینک در بهترین و با شکوه ترین کاخ های یوگوسلاوی یعنی کاخ (سن پول) و کاخ سفید بلگراد، که روزگاری محل اقامت «بتر» پادشاه سابق آن کشور بود بسر میبرد و زندگی بسیار باشکوه و مجلل دارد. غذای او که سابقا عبارت از مقداری ذرت و کاملا مانند غذای سایر «پارتیزانها» و جنگجویان بود اینک در کاخ سفید بلگراد تبدیل به خاویار، گوشت خوک و میوه جات تازه شده و کاملا صورت قدیمی خود را از دست داده است و لباس های او نیز از صورت سابق خارج گردیده و تبدیل به اونیفرم بسیار با شکوه و مجلل و مزین بنشان های مرصع و مهمی گردیده است.

تیتو که در آنموقع دقیقه ای فرصت استراحت و راحتی نداشت اینک درموقع بیکاری بورزش های لوکس از قبیل سواری، گلف، شنا، قایق رانی و شکار می پردازد.

تیتو که سابقا درمیان افراد و سربازانش دیده میشد و همه بآسانی با او ملاقات میکردند اینک ملاقاتش تشریفات و طول و تفصیلاتی پیدا کرده است که بآسانی نمیتوان او را ملاقات نمود و وی درست نظیر روسای دول بزرگ و پادشاهان شده است.

هر کس نمی تواند موفق بملاقات او شود ورجال داخلی خارجی که بخواهند او را ملاقات کنند بوسیله اتومبیل های شخصی تیتو یا یکی از کارمندان تشریفات وی بکاخ سفید بلگراد هدایت میشوند و دران جا گارد احترام تیتو مراسم احترام نسبت بآنها بعمل می آورد و راهنما او را بتالار بزرگی که تالار موزه کاخ است و با اشیاء عتیقه و گرانبهائی تزئین شده است هدایت می کند از این تالار که عکس های تیتو و استالین و لنین بدیوارهای آن دیده میشود کسی که بملاقات تیتو آمده وارد اطاقی میشود که دیوارهای آن و کلیه اشیائی که دران قرار دارد آبی رنگ است و باطاق آبی معروف است در بالای این اطاق، در جعبه آینه ای، شمشیری که روسها بمناسبت روز تولد تیتوبوی اهداء کرده اند قراردارد. این شمشیر مطلا و جواهرنشان بوده و روی تیغه آن نوشته شده است مرگ برفاشیست ها، زنده باد آزادی ملت:

در این اطاق که مبل های گران بهاء و بسیار ذی قیمتی قرار دارد، نخست منشی مخصوص تیتو از تازه وارد پذیرائی میکند و قبل از آنکه تازه وارد بخواهد ایستاده و تزئینات اطاق را تماشا کند ورود مارشال تیتو اعلام میگردد.

بمحض ورود مارشال، منشی او از در خارج میگردد و تازه وارد در اطاق با مارشال تنها می ماند و فقط سگ بزرگ تیتو نیز درانجا حضور داشته و صاحب خود را ترک نمیکند.

تیتو قیافه جذاب و گیرائی دارد و در صحبت خیلی گرم است. مارشال الکساندر معروف، فرمانده قوای انگلستان در ایتالیا درزمان جنگ اخیر، درباره مارشال (تیتو) می گوید:

«مارشال رفیق خوبی است و قیافه جذاب و خوبی دارد و من از او خوشم می آید اما نه از لحاظ سیاسی» تیتو اخیرا برای اینکه ابهتی درمیان ملت یوگوسلاوی پیدا کند تشریفات فوق العاده زیادی برای دربار خود قائل شده است و تشریفات دربار او حتی از تشریفات دربار مداین نیز زیادتر گردیده است.

در مجالس و محافلی که حاضر میشود باید حضار حتما لباس رسمی داشته باشند.

درضیافت هائی که حضور بهم میرساند و حضار تمام لباس (رسمی) پوشیده اند وی اونیفورم ابی رنگ خیلی شیک و مجللی میپوشد و سینه اش مملو از نشان های بزرگ مختلفه است.

بمحض ورود او حضار تمام باید احترام گذارند. وی با تبختر و جلال وارد مجلس ضیافت میشود و رقص را با خانمهای رجال سیاسی خارجی که درآن ضیافت شرکت دارند افتتاح میکند و بعد از مدت کوتاهی از میان مدعوین خارج میشود.

خلاصه تیتو در سمت شاه بدون تاج و تخت یوگواسلاوی گردیده و بمراتب قدرت و تشریفات او از سلاطین سابق «یوگواسلاوی» زیادتر است.

مسئله قابل توجه اینجاست که خانم مارشال تیتو که زن دوم اوست رفتاری بکلی مخالف با رفتار شوهر خود دارد. وی بهیچوجه باتفاق شوهر خود در مجالس رسمی و ضیافت های بزرگ شرکت نمی کند و رجال خارجی چون کمتر با خانم تیتو درمحافل و مجالس رسمی برخورد می کنند تصور می نمایند که وی در بلگراد نیست و از آن شهر خارج شده است و حال آنکه خانم تیتو نیز نزد شوهر خود درکاخ سفید بلگراد بسر میبرد. منتهی همان زندگی ساده سابق خود را ادامه می دهد. و از تشریفات درباری گریزانست و بقول اهالی یوگوسلاوی یک زن «پرولتاریای بتمام معنی است» قسمت عمده از وقت او صرف امور خیریه و حمایت از بینوایان و کودکان میشود. وقتی یکی از دیپلماتهای خارجی از خانم تیتو علت اختلاف رفتارش را با شوهرش پرسیده بود، خانم تیتو جواب داده بود که شوهرش زمامدار کشور بزرگی است و برای حفظ حیثیت و شئون خود مجبور است که این تشریفات را برای خود قائل گردد ولی او که از این تکلفات آزاد است دلیلی ندارد که ساده زندگی نکند.

از لحاظ روش سیاسی و طرز اداره کشور نیز تیتو بکلی با سابق فرق کرده است دران موقع او اهمیت زیادی بعقیده اطرافیانش و مشورت با آنها میداد ولی اینک در مسائل مهم کمتر عقیده آنها را جویا میشود و معمولا در اغلب مسائل تصمیماتی را که اتخاذ می کند بدون رعایت نظر دیگران و اطرافیانش اجرا می نماید.

تیتو سالی دوبار میان ملت یوگواسلاوی دیده میشود، یکی در اول مه که کارگران و کارمندان کشوری جلوی اورژه میروند و دیگری روز ۱۹ سپتامبر که ارتشهای یوگواسلاوی در برابرش رژه میروند. در این رژه ها که تیتو مجبور است میان مردم بیاید تدابیر زیادی برای حفظ جان او اتخاذ می گرددافراد سازمان «اوزنا» (پلیس مخفیانه یوگواسلاوی) دور او را احاطه میکنند وهیچکس اجازه ندارد از فاصله ۲۰۰ متری باو نزدیکتر شود وگرنه مورد اعتراض و توقیف مامورین «اوزنا» واقع میشود.

هنگامیکه تیتو برای ایراد نطق با دادن توضیحاتی بپارلمان یوگواسلاوی میرود، نیز تدابیر زیادی برای محافظت جان او اتخاذ میگردد و راهروهای پارلمان و حیاط آن مملو از افراد سازمان «اوزنا» میشود و آجودان او با دو نفر از سران «اوزنا» بیشتر در کنار او پوده واز وی دور نمی شوند.

آب و غذا را تیتو در این قبیل مجالس و نقاط فقط از دست آجودان خود که فوق العاده مورد اعتمادش است می گیرد و تا آجودان از آب خوراکی کاملا مطمئن نشود آنرا بدست تیتو نمی دهد.

تیتو بملاقات بارجال خارجی اهمیتی نمیدهد و خیلی از رجال خارجی وقتی وارد بلگراد میشوند تعجب می کنند که مارشال تیتو بآنها اهمیتی نداده و حاضر نمی شود با آنها ملاقات کند.

مثلا هنگامی که درسال ۱۹۴۶ (هربرت هوور) رئیس جمهور اسبق امریکا برای مطالعه کمک بکشورهای اروپا از طرف رئیس جمهور امریکا وارد بلگراد شد.

تیتو او را بحضور نپذیرفت از ملاقات با وی خودداری کرد و فقط یکی از منشی های وزیر بازرگانی خارجیش را مامور مذاکره با هربرت هوور نمود.

تیتو میخواهد با اینکار اهمیت خود را زیادتر کند.

از خبرنگاران خارجی فقط آنهائی می توانند موفق بملاقات شوند که تیتو اطمینان داشته باشد نوشته ها و اخبار آنها تاثیر زیادی در دنیا خواهد داشت و آنها باید سئوالات خود را دوسه روز قبل نوشته و به تیتو بدهند و در طی ملاقات فقط به آنها جواب میدهد و در حقیقت مصاحبه فورمالیته ای بیش نیست.

شکست «والاس» در انتخابات

والاس

نقش طرفداران والاس در سیاست امریکا

۲۷ شهریور ۱۳۲۷

درچند ماه قبل که هنوز کنگره های عمومی احزاب دموکرات جمهوری خواهان و حزب سوم امریکا (ترقی خواه) برای انتخاب کاندید ریاست جمهوری درکالیفرنی تشکیل نشده بود یکی از دیپلماتهای آمریکا درمسکو با یکی از اعضای وزارت خارجه شوروی ملاقات کرده و درخصوص انتخابات آینده رئیس جمهوری مشغول صحبت شدند.

دیپلمات امریکائی راجع به شانسی که کاندیدهای مختلف دموکرات و جمهوریخواه از قبیل دیوئی، تافت، ستاسن، ترومن و ایزن هاوردرانتخابات دارند صحبت میکرد از والاس نامی نبرد کارمند وزارت خارجه شوروی عصبانی شده و گفت پس چرا شما از کسی که شانس بیشتری درانتخابات دارد و بعقیده ما او انتخابات را خواهد برد یعنی هانری والاس نام نمیبرید؟

این مذاکرات بیشتر از این نظرجالب توجه است که نشان میدهد شورویها چه علاقه و امیدواری به هانری والاس و حزب سوم او که درکنگره کالیفرنی رسما آن حزب را بنام حزب ترقی خواهان نامیدند ارائه و امید آنها این است که والاس درانتخابات پیروز شده و بدین ترتیب تغییرات کلی درسیاست خارجی دولت آمریکا داده شود.

ولی طرفداران و نزدیکان هانری والاس و کسانی که کاملا به سیاست و نظریات او واقفند میدانند که هانری والاس با این اقدامات و فعالیت ها منظورش این نیست که بریاست جمهوری امریکا انتخاب گردد و خودش میداند که چنین چیزی ممکن نیست بلکه منظوراصلیش این است که با واردشدن درزمره کاندیدهای رئیس جمهوری نفوذی درامریکا بدست آورده بتواند عقاید خود را بطبقه حاکمه و زمامداران آمریکا تحمیل کند.

دلیل بزرگی که برای اثبات این موضوع دردست است این است که اگر والاس پیروزی خود درانتخابات ایمان داشت طرفدارانش درصدد برمی آمدند که درمیان اعضای کنگره و سناطرفدارانی برای والاس پیدا کنند و کاندیدهای جدیدی درانجا تعیین کنند.

زیرا رئیس جمهوری که درکنگره و سنا پشتیبان نداشته باشد موقعیت بحران آمیزی پیدا خواهد کرد و نمیتواند کشور را انطوریکه بایستی اداره کند زیرا اغلب از پیشنهادات و لوایحش درسنا رد میشود و بدین ترتیب درهمان ماه اول وی مجبور میگردد که یا استعفا دهد و یا اینکه با سنا، و کنگره مشغول مبارزه گردد.

والاس ظاهرا حتی امیدوار به پیروزی هم نیست و درحقیقت چیزی که او مایلست همانطوریکه گفته شد این نیست که رئیس جمهور شود بلکه میخواهد عقاید و نظریات خود را تحمیل کند.

اگر وی موفق شوددرطی انتخابات ۱۰ میلیون رای بدست آورد بدین ترتیب قدرت و نفوذ سیاسی درامریکا پیدا می کند و احزابی که زمامدار آمریکا میشوند ناچار خواهند بود که از لحاظ رعایت افکار عمومی آمریکائی ها بنظریات او ترتیب اثر دهند.

بطورکلی ظاهرا نقشه و طرحی که والاس ریخته و میخواهد اجرا نماید از این قرار است که بطوریکه از اوضاع برمی آید دموکراتها درانتخابات ماه نوامبر آینده شکست خورده و دیوئی بسمت ریاست جمهوری امریکا انتخاب خواهد شد. بدین ترتیب حزب دموکرات که نفوذ خود را درامریکا از دست میدهد درصدد بر می آید که تجدید قوا کرده و با پیدا کردن طرفداران جدیدی سعی نماید تعادل میان قوای خود و قوای جمهوریخواهان برقرارنماید و نفوذ از دست رفته اش را دوباره بدست بیاورد و بدین ترتیب مجبور خواهد شد که برخلاف آنچه که میخواهد بطرف حزب ترقیخواهان متمایل گردد و درهمان موقع که بعقیده والاس بحران اقتصادی امریکا شدت کرده و ملت آمریکا و بخصوص کارگران و زحمتکشان از فشار اقتصادی بطرف حزب او هجوم آورده اند، وی حزب خود را بحزب دموکرات ملحق نموده و درحقیقت حزب دموکرات را از داخل تصرف خواهد کرد و با طرفدارانی که دران حزب دارد علی رغم مخالفینش درراس حزب دموکرات قرارگرفته و میتواند نظریات و عقاید خود را که سابقات مواجه با مخالفت سران فعلی حزب دموکرات شده بود بمرحله عمل دراورد.

حدسی که درخصوص طرح و نقشه والاس بطریق بالاازده شده دوراز حقیقت نیست و متکی بسوابق تاریخی و سیستم و روش احزاب سوم آمریکاست و اگر کسی تاریخ احزاب آمریکا را کاملا بخواند بخوبی متوجه خواهد شد که اززمانیکه دو حزب بزرگ دموکرات و جمهوریخواهان بوجود آمده است تاکنون هیچ حزب سومی نتوانسته است بوسیله مبارزه و تبلیغ برعلیه آنها احزاب مزبور را از خارج شکست دهد بلکه احزاب سوم پس از جدا شدن از یکی از احزاب بزرگ نخست سعی کرده اند طرفداران نسبتا زیادی پیدا کنند و بعد از موقعیت مناسبی استفاده کرده و دوباره بهمان حزب اولی خود ملحق شده اند و آن حزب را با اعضاوطرفداران جدیدشان از داخل تصرف کرده و تحت اختیار خود درآورده اند. حزب سوم (بوسولیستها) درسال ۱۸۹۲ و حزب سوم لامولت درسال ۱۹۲۴ دو مثال بارز و نمایانی برای اثبات این موضوع هستند که یکی از آنها بوسیله تئودورروزولت و تافت و دیگری بوسیله فرانکلین روزولت بوجود آمده است و موجب پیروزی و نفوذ هردوی آنها گردید. درحقیقت تاکسی از تاریخ احزاب سیاسی آمریکا و فعالیتهائی که احزاب سوم آن کشور نموده اند اطلاع نداشته باشد نمیتواند سیاست والاس و اقداماتی را که وی می خواهد تعقیب کند بفهمد. والاس درحزب خود عده زیادی از ناراضی های آمریکا را جمع کرده است ناراضی های مزبور عبارتند از عده ای از طبقه سوم و زحمتکشان آمریکا که وضع زندگیشان زیاد خوب و رضایت بخش نیست.

سیاه پوستان که چندیست سعی می کنند تساوی حقوق خود را با افراد دیگر آمریکائی بدست آورند و یهودیانی که انتظار دارند والاس اقداماتی به نفع دولت اسرائیل بکند و بالاخره کسانی که از جنگ وحشت و ترس دارند. و معتقدند که سیاست فعلی زمامداران آمریکا آن کشور را بجنگ خواهد کشانید.

طرفداران والاس درتبلیغاتی که میکنند میگویند یا والاس یا جنگ و منظورشان این است که اگر والاس کنار برود جنگ شروع خواهد شد و اگروالاس زمام امور را دردست بگیرد از جنگ جلوگیری خواهد کرد. عده ای نیز معتقدند که واقعا اگر والاس زمام اموررا بدست بگیرد سیاستی اتخاذ خواهد کرد که آمریکا را بجنگ نکشاند و این دسته جدی ترین طرفداران او میباشند.

نکته قابل توجه اینجاست که اصولا مخالفین والاس اعضای احزاب بزرگ آمریکا نیز زیاد از فعالیت های والاس ناراضی نیستند و معتقدند که برای کشور بزرگی چون آمریکا اشکالی ندارد که حزب سومی از لحاظ انتقاد از اوضاع و تعدیل باره ای سیاست ها بوجود آید.

شکی نیست کسانیکه حزب سوم آمریکا را بوجود آورده اند صددرصد آمریکائی بوده و بنفع کشور آمریکا می خواهند کار کنند ولی نفوذیکه کمونیستها درحزب ترقی خواهان پیدا کرده اند سیاست حزب ترقیخواهان را بنفع دولت و زمامداران کاخ کرملین تغییرداده است.

علت نفوذ کمونیست ها درحزب ترقی خواهان و سیاست آن حزب دردو چیز است نخست اتحاد و اتفاق و انضباط زیادتریست که افراد کمونیست حزب ترقی خواهان ازافراد دیگران حزب دارند و درنتیجه بهتر می توانند نظریات خود را دران حزب اعمال کنند و موضوع دوم ترس از جنگ و نگرانی از صلح اعضای حزب ترقی خواهان است که بدین منظور میخواهند دولت شوروی را از خود راضی نگهدارند که اختلاف با آن دولت موجب جنگ و خونریزی نشود و بعلاوه سیاست آمریکا را از اقیانوس اطلس و اروپا معطوف باقیانوس کبیر کنند.

اعضای کمونیست حزب ترقی خواهان بیش از هر چیز سعی می کنند سیاست (پاسیفیسم) را که همان کناره گیری آمریکا از کارهای اروپا و توجه آنکشور باقیانوس کبیر (پاسیفیک) باشد درحزب ترقی خواهان انتشار دهند و دراین منظور نیز موفقیتهائی کرده اند و منظور آنها این است که بدین ترتیب دست دولت شوروی دراروپا بکلی باز باشد و حریف و رقیب بزرگی نداشته باشد که درمقابل نظریات و اقداماتش مخالفت نماید.

والاس اینک از سیاست دخالت آمریکا درکارهای اروپا انتقاد مینماید و حال آنکه خود او درزمان جنگ گذشته از جمله کسانی بود که جدا طرفدار دخالت آمریکا دراروپا برای جلوگیری از اقدامات آلمانی ها بود. بهرحال اینک کمونیستها درحزب ترقی خواهان نفوذ زیادی بدست آورده اند ولی نباید فراموش کرد که نفوذ زیاد کمونیستها برضررحزب ترقی خواهان و مقاصد اصلی کمونیستها خواهد بود.

زیرا خیلی از آمریکائی ها وقتی نفوذ زیاد کمونیست ها را دیدند ممکن نیست نظرشان نسبت بوالاس که تاکنون او را بعنوان جانشین و مجری سیاست روزولت فقید میدانستند تغییر کند و از دخول درحزب او خودداری کنند و یا عده ای بهمین ترتیب از حزب وی خارج گردند.

تصویبنامه دولت درباره روزنامه نگاران

کارمندان دولت حق ندارند صاحب امتیازیا مدیر یاسردبیر ویا عضو هیات تحریریه مطبوعات باشند

* متن تصویب نامه

چون موضوع تصویب نامه دولت در مورد روزنامه نگاران کسب اهمیت نموده، لازم دانستیم متن آن را بدست اورده و برای استحضار عموم چاپ نمائیم:

هیئت وزیران در جلسه مورخ هشتم شهریور ۱۳۲۷ تصویب نمودند که چون در وزارتخانه ها و ادارات دولتی یا بنگاه هائی که با سرمایه دولت اداره میشوند، یا شهرداریها کسانیکه بنحوی از انحاء حقوق میگیرند نمی توانند با داشتن شغل دیگری از قبیل ریاست یا عضویت هیئت مدیره شرکت های خصوصی و یا داشتن هرگونه شغل آزاد دیگری از قبیل شرکت کردن در اداره روزنامه خواه بعنوان صاحب امتیاز یا مدیر یا سردبیر و یا عضویت هیئت تحریریه و امثال آنها بانجام وظایف خود بطوریکه لازم است اقدام نمایند. لذا باید کلیه این قبیل اشخاص بعنوان این اقتضای اداری از خدمت بر کنار شوند.

دستور فرمائید در اجرای تصویب نامه فوق اقدام و نتیجه را اطلاع دهند.

نمونه آگهی سال ۱۳۲۷

عروسی امروز

بصداق مبلغ المعلوم والمعین نقد ۲۰۰۰ ریال
یک قاب آینه و یکجفت شمعدان نقره ۱۵۰۰ ریال
و یک رادیو فادا...

۲-۱۶

استعفای وزرای کشاورزی و دادگستری

* استعفای وزیر دادگستری

آقای نظام مافی نامه زیر را بعنوان آقای نخست وزیر دائیر باستعفای خویش دیشب تقدیم آقای نخست وزیر نموده اند:

* استعفای وزیر کشاورزی

۳۰ شهریور - آقای بوشهری (امیر همایون) وزیر کشاورزی این نامه را امروز برای آقای نخست وزیر فرستاده و کناره گیری خود را اعلام نموده اند:

جناب آقای هژیر نخست وزیر

چون آن جناب برای پیشرفت امور کشور درنظر دارند ترمیمی درکابینه فعلی بدهند برای اینکه بسهم خود درانجام این منظور کمک نموده و دست جنابعالی را درانتخاب همکاران جدید بازگذارم بدین وسیله استعفای خود را تقدیم و موفقیت جنابعالی را درانجام منظور فوق و توفیق درخدمت گذاری بکشور از خداوند خواهانم

وزیر کشاورزی جواد بوشهری

جناب آقای هژیر نخست وزیر

چون بیشرفت امور کشور مستلزم وحدت نظر کامل هیئت وزیران میباشد لذا برای تسهیل این امر استعفای خود را تقدیم و از خداوند توفیق جنابعالی را درخدمت بمملکت مسئلت دارم.

محمد علی نظام مافی

دکتر بنش درگذشت

بااعلام مرگ دکتر بنش، اندوه وغم سراسر چکسلواکی را فراگرفت

۱۳ شهریور ۱۳۲۷

دیشب افکار عمومی جهان اطلاع حاصل کرد که دنیا یکی از مردان بزرگ را از دست داده. ساعت ۶ و ده دقیقه بعد از ظهر روز جمعه ادوارد بنش رئیس جمهور سابق چکوسلواکی زندگی را بدرود گفت او در «سزیموورواوستی» خانه شخصی کوچکش در گذشت.

✱ بیماری و مرگ بنش

بنش پس از کودتای کمونیستها و روی کار آمدن گوتوالد از پایتخت خارج شد و بویلای کوچک خود در سزیموورواوستی رفت.

دیروز هنگامی که در این قریه کوچک اعلام شد «بنش در گذشت» مردم دسته دسته بسمت خانه‌اش رهسپار شدند در فاصله کمی ایستاده و بدون آنکه حرفی بزنند فریادی بکشند کلاه ها را با احترام او برداشتند و در ده قدمی منزل بحال احترام در آمده گریه کردند.

جز جمعیت کم این دهکده کسی از مرگ ادوارد بنش اطلاعی نداشت. چند لحظه بعد خبر بشهر رسید و رادیو پراک اعلامیه رسمی دولت را انتشار داد و با انتشار این خبر اندوه و غم سراسر خاک چکواسلواکی را فرا گرفت.

ادوار بنش موقع مرگ چشمانش را بصورت زن مهربانش که در کنار تختخوابش قرار داشت دوخته بود، سه پزشک معالج نیز پائین پایش نشسته بودند سموتی رئیس دفتر ریاست جمهوری و سکاروان منشی مخصوص او نیز در زمره کسانی بودند که تا آخر لحظه حیات بنش را ترک نگفتند.

✱ مختصری از زندگانی او

ادوارد بنش، رئیس جمهور سابق چکسلواکی هنگام مرگ ۶۴ سال داشت.

او در سال ۱۸۸۴ در ناحیه گدزلونی متولد شده بود و با پشت کار و فعالیت و میهن پرستی فراوانی که داشت خود را بریاست جمهوری کشورش رساند و در دو جنگ بین المللی اول و دوم نقش بسیار مهمی را بازی کرد. ادوارد بنش از روز یکشنبه هفته گذشته دچار بیماری ناگهانی فشار خون و افلیج شد و پاهایش از کار افتاد، بیماری طوری شدت یافت که روز چهار شنبه بامداد وی از شناختن دوستان و نزدیکانش عاجز شد. دو روزنامه کوچک از روزنامه های چکسلواکی براثر عبارتی که دراعلامیه حال مزاجی وی بکار رفته بود و بیماریش را شدید معرفی نموده بود دچار اشتباه شده و همان روز عصر خبر مرگش را انتشار دادند از آنروز ببعد با آنکه ناگهان صبح پنجشنبه حالش بهتر شد معهذا عموم انتظار مرگش را داشتند و با نهایت تاسف برای شنیدن این خبر شوم ساعت شماری میکردند. بنش با وجود ضعفی که داشت ۱۴ روز گذشته حمله مرض باندازه‌ای شدید بود که حواس وی بکلی فلج و مختل گردید ولی برای قبل از مرگ، وی لحظه کوتاهی مشاعر خود را بدست آورد و ناگهان در گذشت.

ادوار بنش فرزند یک نفر دهاتی بود، در جوانی به تحصیل علوم علاقه مخصوصی داشت و بزودی معلومات فراوان در رشته های مختلف بدست آورد بطوریکه درسی سالگی استاد سوسیولوژی (علم الاجتماع) در دانشگاه پراک بود.

بنش در سال ۱۹۱۴ بمناسبت جنگ بین المللی متوجه شد که برای تامین استقلال ملت چکسلواکی موقع مناسبی بدست آمد است و بیدرنگ در این خصوص شروع بتبلیغات نمود و در ماه سپتامبر ۱۹۱۵ در پاریس بود و در آنجاست بسمت دبیر کل کمیته ملی چک که متفقین آنرا بعنوان حکومت موقتی چکسلواکی شناختند تعیین گردید.

پس از پایان جنگ بنش و همکارانش به پراک باز گشتند و از سال ۱۹۱۷ مدت هفده سال متوالی دکتر بنش وزیر امور خارجه بود.

در طی این مدت دکتر بنش خدمات برجسته نسبت به میهن خود و نسبت به صلح جهانی انجام داد.

تشکیل (اتفاق صغیر) و اتحاد نظامی فرانسه و چکسلواکی نتیجه فعالیت بنش بود در طی همین مدت بنش یکی از جدی ترین اعضای شورای جامعه ملل بود.

در سال ۱۹۳۵ دکتر بنش بریاست جمهوری انتخاب شد ولی در ۱۹۳۸ بر اثر بحران سیاسی که منتهی به انجمن مونیخ گردید از مقام خود کناره گیری نمود و بعد از اعلان جنگ در خارج کشور، خود یک کمیته ملی جدید تشکیل داده و در ماه ژوئیه ۱۹۴۰ بعنوان رئیس جمهوری شناخته شد و در ماه اکتبر ۱۹۴۵ از طرف ملت چکسلواکی رسما انتخاب شد ولی در نتیجه کودتای کمونیست سال گذشته در تاریخ هفتم ژوئن ۱۹۴۸ استعفا داد و مسیو گوتوالد رهبر حزب کمونیست بجای وی رئیس جمهور گردید. بمنش درپایان جنگ بایران امد و از دانشگاه ایران دکترای افتخاری گرفت.

✱ تاثیر مرگ بنش

مرگ دکتر ادوارد بنش رئیس جمهور سابق چکسلواکی در کلیه کشور های دموکرات غربی بخصوص (انگلستان) و (فرانسه) تاثیر عمیقی کرد.

در چکسلواکی مردم در خیابان ها میگریستند و دسته دسته بویلای کوچکی که او در نزدیکی پایتخت داشت میرفتند.

اگر چه روزنامه ها و رادیو ها بملاحظه قدرت کمونیستهای کشور و مخالفتی که دولت با او داشت مقالات زیاد مهمی انتشار نداده بودند ولی همه از مرگ او اظهار تاسف کرده بودند. برای رعایت افکار عمومی گوتوالد رئیس جمهور و زاپوتسکی نخست وزیر، تلگراف تسلیتی بخانواده وی مخابره کردند.

نخست وزیر طی سخنرانی خود خدمات بنش را ذکر کرد. در اینکشور ۴ روز عزا داری ملی اعلام شده است و مراسم تشییع جنازه با خرج دولت با شکوه فراوان بعمل خواهد آمد.

✱ در اروپا خاوری

در روسیه و سایر کشور های بلوک شرقی و بالکان مرگ ادوارد بنش تاثیر نا معلومی داشت زیرا در روزنامه ها مطلبی برله او انتشار نیافته بود و مرگ او را روزنامه های مهم خیلی مختصر در ستون مخصوص اخبار خارجه درج کرده بودند.

✱ در ترکیه

روزنامه های ترکیه نسبت به درگذشت رئیس جمهوری سابق چکسلواکی ادوارد بنش فوق العاده ابراز تاسف نموده و روزنامه های اولوس و جمهوریت نوشته بودند چکسلواکی بزرگترین خدمتگزار خود را با رنج و بدبختی بی سر و صدا در تحت فشار و زیر سر نیزه و ترور از دست داد.

✱ در ایتالیا

روزنامه ارگان حزب دموکرات مسیحی ایتالیا نسبت بدر گذشت بنش اظهار تاسف نموده و در حالیکه ویرا در ردیف مازاریک بزرگ قرار داده بود اظهار نظر کرده بود که با درگذشت بنش برياس مردم افزوده شد زیرا وجود او هر چه بود برای مردم اسیر چکسلواکی مظهری از روشنائی و امید واری و ارزو بود.

✱ در انگلستان

چون ادوارد بنش طی دو جنگ و در فاصله آن مدت زیادی در لندن سکونت داشت لذا در گذشت وی در این شهر بیش از سایر پایتختها موثر واقع شده بود.

سخنگوی وزارت امور خارجه انگلیس شب گذشته بخبرنگاران جراید گفت که دولت انگلستان با نهایت تاسف از درگذشت بنش اطلاع حاصل کرده است.

در گذشت دکتر ادوارد بنش رئیس جمهوری سابق چکسلواکی که در دو جنگ بزرگ گذشته رل مهمی در نجات وطن خود بازی کرده است برای ملت انگلستان دردناک است.

امروز خبرنگار خبرگزاری فرانسه از لندن گزارش مفصل دیگری در باره مرگ بنش داد. در این گزارش این مخبر نوشته است:

خبر مرگ ادوارد بنش در لندن تاثیر ناگواری کرد. همه بیاد دارند رل فوق العاده‌ای را که بنش در اروپا بازی کرده و از وطن خود چگونه دفاع کرد.

در سال ۱۹۳۸ هنگامیکه آلمان ها حاکمیت و تمامیت ارضی چکسلواکی را تهدید میکردند بنش بلندن رفت و دولت موقتی چکسلواکی آزاد را در انگلستان تشکیل داد و معلوم نیست از لحاظ معنوی چه کسی افراد دمکرات آزادیخواه این کشور را بدور خود گرد خواهد آورد در این روز ها گفتگو از دکتر بنرزنکل است. وی هنگامی معاون نخست وزیر چکسلواکی بود و اکنون در لندن بسر میبرد و انتظار میرود که وی قوای ضد کمونیست را بدور خود جمع کرده و بمبارزه ادامه دهد.

✱ در آمریکا

از نیویورک امروز بامداد گزارش رسید که وزارت خارجه و دولت امریکا تا بحال اعلامیه‌ای در خصوص مرگ ادوارد بنش صادر نکرده است ولی از طرف محافل رسمی اعلام گردیده که بنش بزرگترین قهرمان ملت چکسلواکی و از بنیاد گزاران استقلال این کشور بود.

✱ اعلامیه فراریان چکسلواکی

امروز بامداد عده‌ای از نمایندگان فراری مجلس چکسلواکی مقیم انگلستان اعلامیه‌ئی انتشار دادند نمایندگان چک ها و اسلواکهای دمکرات ساکن لندن شب گذشته پس از اطلاع از مرگ بنش در اعلامیه خود مطالب زیر را انتشار دادند.

ملت چک اسلواک باصول دمکراسی که مازاریک از آن دفاع کرد و در راه دیکتاتوری جنگید و وفادار خواهد ماند و در برابر ادوارد بنش سر تکریم و تعظیم فرود میاورد.

دکتر بنش در دو جنگ بین المللی بزرگ خدمات مهمی بمیهن عزیز خود کرد.

در این اعلامیه نوشته است که نام بنش در ردیف تئودور مازاریک بزرگ و میلان استفانیک قرار گرفته است چکها و اسلواکها در آینده با وجود مشقات فراوان برای وصول بهدف خود خواهند جنگید و بارزو های خود نائل خواهند شد.

ملت چک و اسلواک امیدوار است که آینده نزدیکی بتواند در ردیف سایر ملل آزاد زیسته و از محاسن حکومت های آزاد بر خوردار شود.

کسانیکه علیه اصول دمکراسی و روش بنش و مازاریک رفتار نمایند مورد نفرت ملت قرار گرفته و عقوبت خواهند شد.

✱ در فرانسه

در این کشور بیشتر روزنامه ها اعم از دست راست و دست چپ نسبت بفوت بنش ابراز تاسف نموده بودند. روزنامه های دست راست از مبارزه وی با شورویها سخن گفته و روزنامه های دست چپ تنها از ایستادگی وی در برابر آلمان ها یاد کرده بودند و تحول اخیر را نا دیده گرفته بودند.

شرکت برق تهران

شرکت برق با ۱۰۰ میلیون تومان سرمایه برای تهران و توابع

۵۰ میلیون تومان از سرمایه را مردم باخرید سهم هزار تومانی پرداخت میکنند

۱۷ شهریور ۱۳۲۷

خوانندگان محترم سابقه دارند که برای اصلاح برق تهران و رسیدگی بسایر امور و اصلاحات دیگر شهر هر هفته جلساتی از نمایندگان تهران در شهرداری تشکیل میشود.

امروز صبح این جلسه برقرار بود. موضوع تشکیل شرکت سهامی برای توسعه برق تهران در دستور مذاکرات جلسه بود. این قسمت تمام شد و پیشنهادی که آقای شهردار با جلب نظر نمایندگان تهران تنظیم کرده بودند مورد تائید قرار گرفت و موافقت شد که برای تصویب بهیئت دولت پیشنهاد گردد.

خلاصه پیشنهاد تشکیل شرکت جدید برق از اینقرار است:

شرکتی با سرمایه صد میلیون تومان برای برق تهران و توابع تشکیل میشود. کارخانجات موجود برق زمین و عمارات و کلیه لوازم شبکه موجود و کارخانجات خریداری شده شهرداری تقویم و معادل نصف سرمایه شرکت تخمین زده میشود که در حقیقت صدی پنجاه سهام شرکت را شهرداری برمیدارد و پنجاه دیگر به پنجاه هزار سهم یک هزار تومانی تقسیم و بصاحب هر کنتور سهم فروخته میشود. اکنون ۲۴ هزار کنتور در تهران موجود است هفت هزار کنتور فرعی هم نصب گردیده که تبدیل باصلی میشود و هشت هزار کنتور جدید که بابت آن وام از مردم گرفته‌اند و یازده هزار کنتور دیگر هم که با کمک کارخانه اشکودا قابل استفاده میگردد داده خواهد شد و با این کیفیت جمع کنتورها پنجاه هزار میگردد. هر کنتور حق استفاده یک سهم از سهام این شرکت را خواهد داشت و بدیهی است اگر کسی از صاحبان کنتور مایل بخرید سهم نباشد و کتبا شرکت را ازنیت خود مسبوق دارد حق تقدم برای سایر صاحبان کنتور محفوظ خواهد ماند و مقررات این کار را هیئت مدیره شرکت که در بدو تاسیس عبارت خواهند بود از وزیر کشور، وزیر اقتصاد ملی، شهردار تهران، رئیس انجمن شهر، رئیس بانک ملی، نماینده اطاق بازرگانی و دو نفر از افراد بصیر و مطلع شهر معین خواهند کرد.

این هیئت موسس با جلب نظر متخصص فنی و مالی سرمایه شهرداری را تقویم و تحویل شرکت میدهد و مجمع عمومی صاحبان سهام از اول هر سال حق هرگونه تغییر و تحول در اساسنامه و کارهای شرکت را دارا میباشند.

این کار بهمین صورت خاتمه پذیرفت و پیشنهاد روی زمینه بالا تهیه و تسلیم گردید و قرار شد از طرف شهرداری تقدیم هیئت دولت شود تا پس از تصویب اولین قدم برای ملی کردن برق تهران و توسعه و تکمیل آن برداشته شود و مخصوصا باید این نکته در تشکیل این شرکت مراعات شود که حتما از صورت دولتی در آینده بیرون آمده یک شرکت کاملا ملی گردد تا از وضع کنونی خارج شود والا اگر بنا باشد این موضوع مورد توجه واقع نشود و باز دولت بخواهد دخالت کند و اختیار امور شرکت را در دست داشته باشد هرگز نتیجه مطلوبه بدست نمیاید.

تصمیم جدید دولت درباره تعدیل نرخ و تثبیت قیمتها

۲۲ شهریور ۱۳۲۷

هیئت وزیران در جلسه بیستم شهریور پیرو تصویب نامه شماره ۷۴۹۴ مورخ ۲۷/۴/۲۰ برای تمرکز یافتن امور مربوط برسیدگی بکالاها و تعدیل نرخها و همچنین تثبیت قیمتها و منع احتکار و ایجاد هماهنگی بین قسمت های سابق الذکر و برای مراقبت دقیق در اجرای کلیه قوانین مربوط باین امور تصویب نمودند:

۱ـ اداره تثبیت قیمتها و منع احتکار وزارت اقتصاد ملی با قسمت رسیدگی بکالاها و تعدیل نرخها مشترکا در دفتر نخست وزیری انجام وظیفه خواهند نمود.

تبصره ـ کارمندان اداره فوق الذکر کماکان جزء سازمان وزارت اقتصاد ملی بوده و حقوق و مزایای خود را از همان محل اعتبارات فعلی دریافت خواهند نمود تنها از لحاظ اجرای قوانین مربوطه و برنامه پائین آوردن قیمت اجناس و ایجاد نظم و ترتیب در رشته های مختلف کسب و تجارب میباشد با مراعات قوانین و مقررات مربوطه بترتیب صدور جواز برای اصناف مختلف و درجه بندی آنها مخصوصا در قدم اول جواز نانوائیها را پیش بینی نموده و برای اجرا بقسمت های مربوطه (شهرداریها از لحاظ اصناف، وزارت دارائی از لحاظ ارز و کالاهای انحصاری، وزارت اقتصاد ملی از لحاظ واردات و تجارت ودلالی و بنکداری و بالاخره حمایت از تجارت و کارخانجات داخلی) ابلاغ نمایند.

۴ـ وزارت دادگستری موظف است هرچه زودتر تعداد داگاههای سیار را به سی دادگاه رسانده و بقسمت رسیدگی بکالاها و تعدیل نرخها معرفی نماید.

تمام نرخهائی که کمیسیون مذکور یا قسمت تعدیل نرخها معین میکند باید فورا از طرف قسمت مربوطه یا شهرداری برای اطلاع عامه و اجراء چاپ و اعلان گردد.

***

اطلاعات ـ عقیده ما درباره تعدیل و تثبیت نرخ همان است که در طی دو مقاله باطلاع خوانندگان محترم رساندیم.

خوشوقتیم که مقالات ما توجه مقامات مربوط را معطوف ساخته ولی دولت برای تایید روش خود بصدور این تصویب نامه مبادرت ورزیده و میخواهد درآینده دامنه عملیات خود را از میوه فروش و یخ فروش و غذا فروش وسعت داده تمام اصناف و تمام بازرگانان تمام واردات و تمام امتعه و اجناس را تحت کنترول و مراقبت دقیق قرار داده نرخ بندی کنند و متعدی و متجاوز را کیفر دهند.

ما با مخالفت اصولی که با این جریان داریم و معتقد هستیم که اصل عرضه و تقاضا و ایجاد تسهیلات در امر معاملات و دادوستد میتواند متاع بازار را افزایش دهد و نرخ ها را پائین بیاورد و زندگی مردم را رفاهیت بخشد معهذا برای اینکه نظر ما با خط‌مشی دولت اصطکاک پیدا نکند و دولت را از روشی که بآن معتقد است باز ندارد تا احتمالا عدم موفقیت خود را ناشی از مخالفت و ناسازگاری مطبوعات و منجمله اطلاعات ندانند ما در این باره سکوت اختیار میکنیم و انتظار میکشیم تا این مرحله آزمایشی نیز طی شود و سازمانهای جدید دولت بفعالیت خویش ادامه دهند خدا کند دولت از این راه توفیق حاصل کند و برمشکلات فائق آید.

ع . مسعودی

درخصوص مسافرت حج

۲۲ـ شهریور ـ ۱۳۲۷

میرود لایحه دولت در خصوص تحصیل اجازه برای گرفتن یکهزار ریال از هر مسافر خانه خدا در مجلس مسکوت ماند.

دولت می خواست با اخذ این مبلغ هیئتی برای سرپرستی حجاج معین نماید و پس از خارج شدن این موضوع از دستور مجلس معلوم نیست دولت تصمیم خود را دراین مورد اجرا خواهد کرد یا نه؟ امروز دراین باره کسب اطلاع و سئوال شد که دولت برای فرستادن هیئتی برای سرپرستی و بهداشت حجاج چه اقدام خواهد کرد؟

جوابی که باداره داده شد این بود که موضوع درجلسه امروز هیئت دولت مطرح خواهد شد و تکلیف این موضوع امشب روشن میگردد و یعنی اگر موافقت شد که دولت از محل اعتبارات خود این مخارج را تامین کند بانتخاب هیئت سرپرستی اقدام خوهد شد والاخیر.

و نیز طبق توضیحاتی که از طرف ادارات مربوط داده شد نسبت بکار حجاج درسایر مسائل هیچگونه تاخیر و تعویقی پیدا نخواهد شد زیرا دیروز و امروز دستورات لازم داده شده و اکنون ادارات شهربانی صدور گذرنامه را شروع کرده‌اند و مقرراتی که دولت دراعلامیه خود انتشار داده غیراز موضوع اخذ یکهزار ریال برای هزینه که موقوف گردید سایر مواد اعلامیه عینا اجرا خواهد شد.

پس از اعزام هیئت سرپرستی و انتخاب امیرالحاج موکول بتصمیمی است که امشب در هیئت دولت گرفته شود. آنچه اطلاع داریم بنگاهها و موسسات حمل و نقل هریک سازمان متناسبی از لحاظ سرپرستی و بهداشت حجاج داده‌اند و هریک از کاروان های حج که تحت اداره سرپرستی سازمانهای موسسات نقلیه و شرکتها حرکت میکند سعی خواهند داشت وسایل آسایش و راحتی حجاج را فراهم آورند تا حسن شهرت موسسات خویش را محفوظ دارند.

بنابراین انتظار میرود مردمی که اکنون دراین کار قدم گذاشته و میخواهند وسایل مسافرت حجاج را فراهم نمایند تمام توجه و اهتمام خود را مصروف منافع آنی نسازند و درصدد نباشند که از این فرصت استفاده برده دخل عمده‌ای بدست آورد بلکه ایجاد وسایل راحتی حجاج را هدف اصلی و اساسی خویش قرار دهند و تصمیم بگیرند واقع و از روی کمال حسن عقیده و نیت هموطنان عزیز خویش را براحتی و خوبی و خوشی دراین سفر پرمخاطره وصعب همارهی و هدایت کنند و ماامیدواریم چنین باشد.

بعقیده ماگرفتن یکهزار ریال از حجاج برای مخارج هیئت سرپرستی و دارو زیاد و بی موضوع بود مگر اینکه دولت میخواست یک رژیمان سرپرست بفرستد و بیهوده خرج کند والااعزام یکعده که بده نفر محدود شود مستلزم این همه مخارج نیست.

هیئت سرپرستی از ده نفر نمیبایستی تجاوز میکرد یعنی ۴ پزشک درقسمت های مختلف امراض ۲ پزشکیار یک داروساز یک امیرالحاج و ۲ معاون امیرالحاج کافی بود و این عده ۱۰ نفری بنجاه هزاروحداکثر باسایر مخارج یکصدهزارتومان هزینه مسافرت آنها میباشد و حال انکه دولت تقاضای یکهزار ریال از هرمسافرنموده بود که اگر عده حجاج را ۱۵ هزار بگیریم یک میلیون و نیم تومان از این راه بدست می آمد. ما تصمیم داشتیم که اگر لایحه دولت مورد موافقت واقع میشد و پانصدریال از هرمسافر گرفته میشد پیشنهاد نمائیم که دوتبصره زیربماده واحده الحاق شود و این پیشنهاد هم دیروز تقدیم مجلس شده بود ولی فرصت قرائت و طرح آن بدست نیامد و قبل از خواندن این پیشنهاد لایحه مسکوت ماند و از دستورخارج شد.

پیشنهاد بقرار زیر تقدیم شده بود:

تبصره ۱ـ هیئتی که برای طبابت و سرپرستی کاروان حج از طرف دولت انتخاب و اعزام میشود نباید از ده نفر تجاوز نماید.

تبصره ۲ـ مازاد وجوهی که پس از وضع مخارج هیئت اعزامی مندرج درتبصره ۱ درخزانه دولت باقی میماند تحت نظر هیئتی مرکب از دوازده نفر نمایندگان بازرگانان اصناف ومعتمدین تهران بمصرف تهیه وسایل آسایش حجاج از قبیل ساختمان مهمانخانه درمکه معظمه و همچنین تدارک لواز اقامت واحتیاجات زوارایران از جمله چادر برای سکونت و غیره خواهد رسید.

حالا که موضوع ازبین رفت ولی اصولا اگر در این باره فکر اساسی میشد و مثلا خود اقایان حجاج و علاقمندان بخصوص بازرگانان و اصناف و کسانی که مشکلات مسافرت را دیده‌اند در صدد برمی آمدند که بموضوع مسافرت سروصورتی بدهند و قرار میگذاردند وجوهی بطیب خاطر جمع آوری کنند و تحت نظر خودشان برای ساختمان مهمانخانه و تدارک وسایل مسافرت حجاج ایرانی خرج نمایند اقدام مناسب و صحیح و خدا پسندانه‌ای بود همانطور که سایر ملل مسلمان دارای چنین سازمانهائی درمکه معظمه هستند بخصوص مسلمانان مصری و هندی که تشکیلات وسیع مسافری و مهمان خانه ها و مسافرخانه های مخصوص بخود دارند.

اکنون یک مشکل بزرگ درکار حجاج وجود دارد و آن پرداخت ۴۱ لیره و نیم بدولت عربستان سعودی است.

طبق تحقیقاتی که شده سفارت عربستان سعودی مقرر داشته است که هر مسافر قبل از گرفتن ویزای خود باید ده لیره طلا یا ۴۱ لیره و ده شلینگ برای حواله لندن تادیه نماید.

انچه را که اطلاع داریم دریافت این مبلغ از حجاج مبنی برسابقه ممتدی است که درکشورسعودی عمل میشد. یعنی درروزگارهای قدیم هرحاجی که بخاک حجاز وارد میشده موظف بوده است ۲۰ لیره طلا برای امنیت و حفاظت جان و مال خود بپردازد که این وجوه گویا بین قبایل وطوایف بادیه نشین تقسیم میگردیده و متعرض حجاج نمیشده‌اند. کم کم که کشور سعودی دارای سازمان های انتظامی گردید و امنیت و ارامش درتمام آن کشور مستقر گردید این وجوه بصورت عوارض وعایدات حاصله از حجاج درامد و درخزانه دولت سعودی داخل میشد و اکنون یکی از اقلام درشت عایدات آن کشور بشمار میرود.

اشکالی که اکنون برای مسافرین مکه معظمه وجود دارد این است که این جهل و یک لیره و نیم را چگونه پرداخت کنند؟

بانک ملی نمیتواند ارز بفروشد زیرا ارزی که دولت میفروشد ارز حاصله از صادرات و یا ارزهای دولتی است که اختصاص بوارد کردن اجناس مورد احتیاج کشور دارد اگر مسافرین حج بخواهند از بازار آزاد لیره تهیه کنند اولا دراثر پیدا شدن چنین تقاضای عمده نرخ اینگونه ارز های آزاد دربازار ترقی میکند و ثانیا طریقه پرداخت آن روشن نیست زیرا این وجوه باید بشکل حواله لندن در آید و بانکملی میبایستی وسیله این نقل و انتقال قرار گیرد و بانک از اینکار خودداری خواهد کرد زیرا صورت رسمی ندارد و ممنوع میباشد. از طرفی دادن ارز بمسافرین شرایط خاصی دارد که باتصویبنامه واجازه کمیسیون ارز و پروانه انجام میگیرد. بنابراین مسافرین حج ناچارند مقدار ارزی که برای گرفتن ویزای مسافرت لازم دارند از بازار بطور خصوصی خریداری کنند حواله لندن نمایند و پس از آنکه آن وجه به حساب مخصوص کشور سعودی درلندن رخته شد درتهران ویزا داده شود و این کار ممکن است مدتی بطول انجامد.

اینست اشکال بزرگی که دراین خصوص وجود دارد.

امروز خبرنگار اداره به سفارت سعودی مراجعه کرد و پس از روشن ساختن این مشکل و تحقیقات لازم از طرف آن سفارت وعده داده‌اند که فردا دراین مورد جواب مساعد بدهند گویا دراین موضوع از طرف وزیر مختار کشور عربستان سعودی تلگرافی بدولت سعودی مخابره شده که جواب این تلگراف فردا میکن است برسد و تکلیف این موضوع روشن گردد.

گشایش سومین دوره اجلاسیه مجمع عمومی سازمان ملل متحد

رئیس جمهوری فرانسه طی نطقی گفت:

مردم جهان سازمان ملل را تنها نقطه امیدواری و بزرگترین ضامن بقای امنیت و عدل بین المللی میدانند

۳۱ شهریور ۱۳۲۷

دیروز نخستین جلسه مجمع عمومی ملل متحد در ساعت ۱۴ و ۲۵ دقیقه (ساعت ۱۷ و ۵ دقیقه بوقت تهران) در کاخ (شایو) تحت ریاست دکتر براموليا وزیر امور خاجه ارژانتین که در دوره سابق سمت ریاست مجمع عمومی را داشت افتتاح یافت.

دکتر براموليا در طی نطق مختصری باین نکته اشاره کرد که:

دنیا نمیتواند شالوده اش براساس یک صبحت دو نفری میان زمامداران دو ملت و یا برمیل یکنفر قرار بگیرد.

جهانیان باید متوجه باشند که هیچ ملتی بتنهائی قادر نیست شاهراه تاریخ را طی کند و از سازمان ملل متحد چشم بپوشد.

بعقیده ما باید همگی با یکدیگر در محیط صلح بسر ببریم و این هدف عالیرا از نظر دور نداریم.

پس از آن مسیو ونسان اوریول رئیس جمهوری فرانسه نطقی بنمایندگان ۵۸ ملت بعنوان خیر مقدم ایراد کرد و از جمله چنین گفت:

دنیا امروز بشما مینگرد و مردم جهان شما را بعنوان عالیترین مرکز قدرت و تنها نقطه امیدواری خود و بزرگترین ضامن بقای امنیت و عدل بین المللی تلقی میکند.

میلیونها نفر از افراد بشر که قادر بفکر کردن هستند میخواهند آینده‌ای بدون ترس و وحشت و آزادی حیات و آزادی تجارت و غیره داشته باشند.

مسیو ونسان اضافه کرد، افکار عمومی مردم میپرسند:

اگر این حقیقت دارد که کلیه ملل خواهان صلح هستند و اگر این حقیقت دارد که کلیه دول از جنگ نیز بیزارند پس چه علتی در کار است که آنقدر ایجاد کنند گان کاخ صلح با اشکالات مواجه میشوند؟

سپس اظهار داشت مردم جهان میپرسند آیا نمیتوان از قدرت صلح استفاده کرد و کاری کرد که مدتها جنگ از بیرن برود و همکاری سیاسی و اقتصادی نزدیکتری بین ملل ایجاد شود؟

آنگاه ونسان اورپول خطاب به نمایندگان ملل متحد چنین گفت: صلح جهان امروز بستگی بقدرت شما دارد. یعنی آن قدرتی که منشور سازمان ملل متحد برای شما تعیین کرده و در اختیار شما گذارده است و شما باید از آن با سرعت هر چه تمامتر در راه ساختن بنای صلح استفاده کنید و نیز از نقطه نظر اخلاقی شما باید نیروی خیلی قوی تولید کنید که بتوان با آن در راه اجرای آمال و ایده آلهای عالی خود فداکاری های زیادی کرد.

مسیو ونسان اورپول ضمن نطق خود همچنین گفت:

تنها یک قانون بین المللی میتواند استقلال حقیقی و آزادی و امنیت حقیقی را در جهان تضمین نماید زیرا قانون است که می تواند بطور جداگانه هم استقلال و هم آزادی و هم امنیت را تعیین و بمردم تفویض کند.

کدام کشوری است که تصور تضیعف و معدوم شدن خود را در نظر بگیرد در صورتیکه قدرت آزادی و استقلال و امنیت خود را بایجاد همکاری و تولید اتحاد و اتفاق با کشور های دیگر و ملل دیگر بدست آورده باشد.

مسیو ونسان اورپول پرسید آیا این راهی که پیشنهاد می کنیم همان طریقی نیست که ما باید از آن عبور کنیم و تحولی در امور اجتماع خود ایجاد کنیم تا اجتماع آینده ما عالیتر و بهتر از این وضع فعلی بشود؟

باز تکرار میکنم که دنیا احتیاج بقانون بین المللی دارد و ما باید با اعتماد کامل بقانون بین المللی در راه انجام آن بکوشیم. ما باید دارای عقل زیاد صبر و شکیبائی فراوان و کوشش زیادی باشیم من با داشتن این خصائل معتقد بحصول پیروزی هستم.

هیأت سرپرستی حج تعیین شد

صدرالاشراف

۲۰ شهریور ـ پس از جلساتی که با حضور آقای صدرالاشراف، قریب مستشار سفارت ایران درمصر و آزرمی کارمند آن سفارتخانه انتخاب شده‌اند.

اولین جلسه هیئت با حضور آقای صدرالاشراف قبل از ظهر امروز تشکیل گردید و درباره احتیاجات هیئت مطالعات و مذاکراتی شد و صورتی تنظیم گردید که طبق آن وسایل و لوازم مورد نیاز تهیه گردد.

اعتبار لازم برای هزینه رفت و آمد این هیئت از طرف دولت تامین گردیده و درنظر است وسایل مورد از مامورین وزارت خارجه هم بطوریکه قبلا اطلاع دادیم آقایان احتیاج هیئت بنحو مجلل و ایرومندی تهیه شود. از طرف امارت حاج امروز بشهربانی اطلاع داده شد که ببنگاههای حمل و نقل ابلاغ نمایند وسایل نقلیه آنها گذشته از آنکه درمرکز از طرف مامورین شهربانی معاینه میشود درنقاط مرزی هم مجددا بازدید خواهند شد و هرمدیر بنگاه موظف است که هنگام معاینه مجدد وسیله نقلیه با مشخصات و لوازم یدکی از طرف شهربانی گواهی شده هنگام معاینه درسرحد نشان دهد. بطوریکه اطلاع رسیده هیئت از راه خشکی از طریق خسروی عزیمت خواهد نمود.