اطلاعات

سال ۳۷ - سه‌شنبه چهاردهم اسفندماه ۱۳۴۱ - شماره ۱۱۰۳۸ - تکشماره ۳ ریال

شاهنشاه در مراسم اعطای اسناد مالکیت کشاورزان اصفهان گفتند:

آزادمردان و آزادزنان بپیش

توطئه کودتا و قتل ملک حسین در اردن

میخواستند پادشاه اردن را در مسجد سر نماز عید فطر بکشند

۲۴ ساعت قبل از انجام توطئه دولت مطلع شد و جلوی آنرا گرفت

توطئه موقعیت دولت اردن را متزلزل کرده است و گفته می شود نخست وزیر جدیدی روی کار می آید

برای جلوگیری ازاجرای سوء قصد روز عیدفطر حتی جیب های نخست وزیر اردن را نیز جلوی مسجد گشتند و از او بازرسی بدنی کردند

روز توطئه به هواپیماهای نظامی اجازه پرواز داده نشد و به هواپیما های خارجی اخطار گردید در صورت پرواز بدون اجازه سرنگون خواهند شد

درصفحه ۳

شاهنشاه هنگام ایراد سخنرانی درمراسم توزیع اسناد مالکیت کشاورزان اصفهان ، در عمارت تاریخی چهلستون .

وقایع واقدامات یک ماهه اخیر در تاریخ مدون ۲۵۰۰ ساله ایران بیسابقه بود

- عدم رعایت حقوق زن بر خلاف طبیعت و تمدن و بشریت بود
- فعالیت در مملکت با فعالیت زنان بدو برابر افزایش مییابد

شرح در صفحه ۱۵

وزیردارائی در جلسه امروز کمیسیون مالی کنفرانس اقتصادی گفت:

در مستغلات

سرمایه گزاری بیهوده است

برسر مالیات مقاطعه‌کاران گفتگوهای تندی درگرفت

- در حال حاضر ۴۴ هزار آپارتمان و خانه در تهران خالی میباشد
- وزیر دارائی گفت: خانه سازی در خارج تهران مشمول مالیات نمیشود
- آقایان مقاطعه کاران هر کدام در سال چند بار با درآمدی که دارند بخارج میروند
- ما نمی‌توانیم چشم بسته ا قدام کنیم واز مقاطعه - کاران مالیات مقطوع بگیریم
- اصلاح طرح جدیدمالیات بردرآمد بصورت پیشنهاد هائی از طرف کمیسیون مالی بوزیردارائی تسلیم شد

شرح درصفحه ۱۳

دریک جلسه مصاحبه مطبوعاتی اعلام شد، برای شرکت درانتخابات آینده:

زنان آماده مبارزه هستند

خانم نیرسعیدی درجلسه مصاحبه مطبوعاتی شورایعالی جمعیت های زنان‌هنگام پاسخ به سئوالات نمایندگان مطبوعات ، اعضای‌دیگر شورا نیز در عکس دیده میشوند .

- زنان اختیار طلاق نمیخواهند اما اختیار مطلق مردان هم باید سلب شود
- زنان در مجلس شورای ملی باید قوانین موجود را بر پایه تساوی بین زن و مرد اصلاح کنند
- زنان ایران بریاست والاحضرت شاهدخت اشرف پهلوی در کنگره بین‌المللی زنان در واشنگتن شرکت میکنند

شرح درصفحه ۱۳

نوبخت منجم ایرانی برخلاف دکتر جهانشاه صالح عقیده دارد:

نوزاد شهبانو

ایندفعه دختر خواهد بود

آقای عبدالله‌نوبخت (منجم باشی) طی نامه ای که باین اداره فرستاده چند فقره از پیش بینی های سال

- نوبخت میگوید : پیش - بینی های سال گذشته من درباره سرنوشت قاسم ، الغاء رژیم ارباب رعیتی‌حق رای زنان وحدوث زلزله بوقوع پیوست

بقیه در صفحه ۱۳ ستون دوم

نمایندگان کنسرسیوم نفت

بحضور شاهنشاه رسیدند

مذاکرات نمایندگان ایران وکنسرسیوم ادامه دارد

ساعت ده‌صبح امروز اعضاء هیات حاضر شدند و بمذاکرات خود باهیات کنسرسیوم بحضور شاهنشاه شرفیاب شدند .

اعضاء کنسرسیوم پس از پایان شرفیابی باردیگر درشرکت ملی‌نفت ایران ادامه دادند .

جلسه آشنائی

شب گذشته اعضای هیات اعزامی

بقیه درصفحه ۱۳ ستون اول

عشایر

شمال عراق از صلیب سرخ کمک خواستند

عراق به کشور های کمونیست اخطار کرده است از حمله علیه این کشور دست بردارند

نماینده عراق درسازمان ملل گفت که رادیوی آلمان شرقی به زبان فارسی‌وکردی‌مردم‌عراق را تشویق به قیام‌میکند

درصفحه ٤

نوشته : منصور تاراجی

بغداد، شهرخاموشان

قسمت دوم از سلسله‌مقالات اسرار کودتای عراق ازامروز شروع شد

صفحه ۵

درد برنامه فارسی رادیو مسکو

آزادی زنان ایران تبریک گفته شد

- یک بانوی پزشک اظهار اطمینان کرد که زنان‌ایران درراه صلح‌ودوستی ملل خواهند کوشید

استقبال محافل شوروی

در این برنامه رادیو مسکو گفت:

بقیه در صفحه ۱۳ ستون پنجم

اداره محترم روزنامه اطلاعات

خواهشمند است برای استحضار عموم شرح زیر را بفوریت در آن روزنامه درج نمایند :

در روزنامه کیهان شماره ۵۸۸۳ مورخه یکشنبه ۵ اسفند ماه ازقول مخبر خود در آبادان دائر براین که جناب آقای دکتر پیراسته وزیر محترم کشور فرموده‌اند که می خواسته اند ۱۶ میلیون ریال به یکی از اعضاء انجمن شهر خرمشهر بدهند صحیح نبوده بلکه جریان ا زاین قرار بوده که شهرداری درسال ۱۳۳۸ وقبل از تشکیل انجمن شهر با موافقت وزارت کشور زمین یکی از مالکین را تصرف نموده و روی قیمت آن بین شهرداری ومالك اختلاف حاصل شده و کار بدادگاه کشیده است .

اخیرا دادگاه حکم قطعی صادر نموده و پس از صدور حکم از طرف دادگاه قرار بود زمین مذکور خریداری شود که معظم‌له امر فرمودند تا رسیدگی کامل از خریداری آن خودداری شود .

بنا براین‌این موضوع هیچگونه ارتباطی‌با انجمن شهر خرمشهر نداشته و مالك مذکور نیز جزء اعضاء انجمن شهر خرمشهر نمی باشد .

انجمن شهر - خرمشهر

آ-۳۷۲۳۲

آگهی قبول دانشجو

دانشکده پزشکی دانشگاه پهلوی برای سال تحصیلی ۴۳-۱۳۴۲ تعدادی دانشجو ازطریق‌مسابقه میپذیرد داوطلبان‌باید دارای‌لیسانس درعلوم بوده بامعلومات آنهادر حدود لیسانس درعلوم باشدوبزبان انگلیسی آشنائی کامل داشته باشند داوطلبان واجدشرائط‌میتوانند تاتاریخ ۲۰فروردین‌ماه ۱۳۴۲ تقاضانامه خودرا بضمیمه رسید مبلغ پانصد ریال که بحساب شماره ۲۵۱۶۸ دانشگاه پهلوی دربانك ملی شیراز پرداخت نموده‌اند تسلیم دبیرخانه دانشکده پزشکی بنمایند تادرخواست نامه‌ورود که‌شامل‌برنامه ومواد امتحان مسابقه ورودی وسایر اطلاعات لازمه باشد برای آنها فرستاده شود حق ورودیه قابل برگشت نیست .

دانشکده پزشکی دانشگاه پهلوی

روغن نباتی قو

درنمایشگاه رستاخیز صنایع ایران

در مراسم گشایش نمایشگاه رستاخیزصنایع ایران که با حضور جناب آقای علم نخست وزیر و آقایان وزراء و مدیران جراید و شخصیت های اقتصادی کشور انجام شد غرفه مخصوص کارخانجات پارس تهیه کننده روغن نباتی قو و خصوصا قوطی های کلید دار روغن نباتی قو مورد توجه قرار گرفت.

در پاسخ سئوالات جناب آقای نخست وزیر در مورد امور فنی کارخانجات قو آقای مهندس رضوان مهندس کارخانجات قو توضیحاتی در مورد مراحل فنی و بخصوص تهیه قوطی های کلید دار که پس از کشور های امریکا امری بی سابقه می باشد به اطلاع آقای نخست وزیر رسانید که بی نهایت مورد توجه واقع شد . در عکس بالا آقای نخست وزیر قوطی کلید دار قورا مورد بررسی قرار داده‌اند .

آب نبات شیری مینو

K

آب نباتهای شیری مینو ، بااین علامت مشخص شده است. در موقع خرید لطفا توجه فرمائید.

۱-٤ آ-۳۶۹۱۰

برنامه آینده سینماهای..

زمین تلخ

قابل توجه واردکنندگان ونیل تایل

شرح در صفحه ۱۲

پول پارو کنید...!

حراج بزرگ فروشگاه فردوسی

فقط ۳ روز دیگر ادامه دارد

باتهیه مایحتاج شب عید خود ازحراج فروشگاه‌فردوسی یکجا هزاران ریال بسود خود صرفه‌جوئی کنید.

جریان روز

توصیه‌ای بدولت

فردا کنفرانس اقتصادی خاتمه پیدامیکند وگویا پس‌فردا قراراست قطعنامه‌های کنفرانس منتشرشود.

مذاکرات‌کنفرانس اقتصادی تقریبا بتفصیل در این چند روزه باطلاع‌خوانندگان عزیز رسید وبطوریکه ملاحظه کردید این‌مذاکرات من‌حیث‌المجموع دو فصل بود: فصل اول طرحهای اقتصادی ومالیاتی دولت و فصل دوم درددلها و نظرات بازرگانان وصاحبان صنایع.

اگر بخواهیم اجمالا درباره آنچه تاکنون در کنفرانس گذشته قضاوت کنیم باید بگوئیم گفتنی‌ها گفته‌شد لکن برای اظهارنظر قطعی پیرامون نتیجه‌وعمل کنفرانس هنوز قضاوت نمیتوان کردزیرا این قضاوت موکول است به‌انتشار قطعنامه کنفرانس و اینکه دولت توصیه‌های کنفرانس را تاچه درجه درتصمیمات خود موثر تلقی کند.

حرف امروزماهم یك توصیه‌ایست بدولت که از باب تجاربی که در دهسال اخیر حاصل کرده‌ایم و وقایعی که بچشم دیده‌ایم گفتنش رااز نگفتن‌ونهفتن‌اصلح میشمریم .درین دهسال چندین‌بار مقررات مالیاتی و قوانین اقتصادی مملکت ما زیرورو شد و تقریبا هر دولتی آمدطرحهای جدیدی آورد وجانشین طرحهای‌دولت سلف‌کرد، حتی سیاست عالی اقتصادی‌وبازرگانی هم ثابت نبودوسه‌چهاربارتغییرکرد. یعنی یکروز بکلی دروازه‌های مملکت‌بسته‌شد ویکروز دروازه‌ها بروی‌تمام کالاهای‌خارجی‌بازگشت .اهل‌لغت‌میدانند که‌توفیق‌درهر نوع‌وروش اقتصادی‌وبازرگانی مشروط‌به تثبیت‌آنست . دردنیا ممالکی هست که سیاست دروازه‌های‌بازرا مبنای اقتصاد خود قرار داده‌اند مثل آلمان. ممالکی هم هست که‌اصلا دربروی واردات‌خارجی حتی ضروری‌ترین‌امتعه‌و اجناس بسته‌اند مثل هندوستان . چه آن کشورها وچه این کشورها هردو برای‌خودشان برپایه سیاستی که اتخاذ کرده‌اند اقتصاد نسبتا سالمی تدارك دیده‌اند . اقتصاد سالم مشروط بر این نیست که حتماشالوده‌اش سیاست دروازه بازباشد یادروازه بسته .هر کشوری امکانات تولیدی‌و ارزی و نیازمندیهای خودرا میسنجد وبرمبنای آن یك رویه‌ای اتخاذ میکندو این سیاست اگر تثبیت شد و بقول آقای علم مردم دانستندسرشان برچه بالینی است البته درنهایت امربموفقیت منتهی‌می شود ولی تازمانیکه معلوم نیست این سیاست ثابت است یا متغیر ، تاوقتی مردم مشاهده میکنند بارفتن و آمدن دولتها ،با تعویض وزراء، با تغییر روسای بانك وامثالهم سیاست اقتصادی هم تغییر میکند و یك مرتبه هرکس هرچه رشته پنبه میشود هیچ رویه وسیاستی به توفیق نمی‌پیوندد .

همین حرفها راهروقت دولتی در مقام تعیین خط مشی جدیدی در سیاست اقتصادی برآمده مصلحین‌و خیراندیشان گفته‌اند ولی غرور سبب شده‌است که متصدیان وقت پایشان دریك کفش بکنند وبافشاری‌بخرج دهند که صلاح وفلاح درهمین است که‌مامیگوئیم‌و دیگران هرچه میگویند شعراست .

دردنیای سیاست رستگارترین مردم عاقلترین آنهاست و عاقل آن کسی است که نرمش وانعطاف‌و توجه بیشتری باطراف خود داشته باشد .هر اقدامی یك مردسیاسی میکند مآلا بنام خود او تمام میشود چه مبتکر و طراح این اقدام خوداو بالشخصه بوده باشدو چه آنرا از دهان دیگری شنیده و از فکر و نظردیگران اقتباس کرده‌باشد . وقتی مرد گرفتار غرور شد فکر میکند اگر بحرف و نظر دیگران توجه کند ازاهمیت او کسر میشود و خودش میماندو افکار خودش .

یك فکر هرچه‌قوی وتوانا باشد بهرحال یك‌فکر است و چندفکر درهر صورت چندفکر .اینست که ما بمسئولین کنونی‌اقتصاد کشور توصیه میکنیم بامنتهای‌حوصله وبردباری و دقت بهرچه از طرف هرکس گفته میشود توجه کنند و حتی از نظر عامی‌ترین مردم کوچه نیز غافل نباشند زیراسیاست اقتصادی نوین مملکت را بطوریکه اظهارشده قراراست شخص شاه صحه‌بگذارند وبرای مدتی تضمین کنند . طراحان سیاست اقتصادی مملکت‌وظیفه دارند آنچنان طرحی برای آینده مملکت درنظر بگیرند و به شخص اول مملکت پیشنهاد کنند که‌عاری از هر نقص و خللی باشد و فردا دیگر موجباتی پیش‌نیاید که معلوم شود این طرح هم بدون مراعات جوانب امرتدوین شده وچون بمرحله عمل رسیدنقائص وعیوب و اشکالات آن بروز کند . این مسئولیت‌بزرگی است ومباشرین این مسئولیت باید به حساسیت وظیفه وموقعیت خودکاملاواقف باشند.

دکتر طهمورث فروزین
متخصص جراحی عمومی وبیماریهای زنان
رئیس درمانگاه دانشکده پزشکی
اسلامبول جنب کافه قنادی فردوسی
تلفن ۳۷۲۲۲ پذیرائی ۵ تا ۸ بعد از ظهر

موسسه انتشارات آسیا تقدیم میکند

۱. تعبیر خواب

وبیماریهای روانی

اثر جاویدان فروید روانشناس نامی اطریشی

تالیف: آقای مهندس محمود حقدوستی بهاء ۷۵ ریال

۲ـ خودآموز و دستور زبان انگلیسی
تالیف: آقای مهندس محمود حقدوستی بهاء ۷۵ریال

۳ـ شاهکارهای شکسپیر
شامل برگزیده‌ترین آثارشکسپیر چاپ دوم بهاء ۷۵ریال

٤ـ اصطلاحات و مکالمات روزمره انگلیسی
تالیف: آقای منوچهر شکرائی بها : ۷۵ ریال

۵ـ اصول انشاء و نویسندگی
بانضمام بحثی درباره داستان کوتاه از :
آقای دکتر پرویز ناتل‌خانلری
مرکز پخش: مؤسسه انتشارات آسیا(محمودعطائی)
مسجد شاه بازار بین‌الحرمین تلفن ۵۷۲۱۷ شعبه اول بازار سلطانی آ ـ ۳۷۱۳۲

مجالس ترحیم و یاد بود

باکمال تاسف درگذشت مرحوم **حاج احمد مسعودی نجم‌آبادی** (مسعودلشگر) سرتیپ‌سابق را باطلاع بستگان و آشنایان میرساند. مجلس ختم مردانه آنمرحوم از ساعت ۳ الی ۵ بعداز ظهر روزچهارشنبه ۱۵ اسفند جاری درمسجد مجد و ختم زنانه درهمان روز و ساعت درمنزل شخصی‌آنمرحوم واقع درخیابان‌البرز بخش‌چهار تهران مقابل گرمابه سعادت برقرار میباشد . باشرکت دراین مجلس روح آنمرحوم را شاد خواهند نمود .

عبدالحسین نجم‌آبادی ـ مهدیقلی مسعودی حاجی‌مسعودی ـ دکترالفت ـحاج‌محمدنجم‌آبادی حاج جلال نجم‌آبادی ـ منوچهر نجمی ـ ناصر نجمی ـ هوشنك نجمی ـ شاپور نجمی ـ مجید محمدی ـ سرگرد سلیمان اسوار ـ دکترحسین نجم‌آبادی ـ حاج‌محمود نجم‌آبادی ـ منصورزاده سیدابراهیم نجمی ـ مظفر مسعودی ـ منصور مسعودی ـ یونس نجمی ـ هوشنك مسعودی ـ خسرو مسعودی

خانواده‌های : **بهمن‌پورقاجار ـ جهانسوز ـ باوند ـ نوری ـ مستوفی ـ میری ـ نخجوان ـ ایران‌پور ـ قهرمانی قاجار ـ اردشیر رکنی ـ علائی ـ آزاده**

بااندوه فراوان درگذشت شادروان **سرهنك ابراهیم‌میرزا قاجار (بهمن‌پور)** را باستحضار دوستان و بستگان میرسانند .

مجلس ترحیم برای آقایان روزچهارشنبه ۱۵ اسفند از ساعت۹ تا ۱۱صبح درمسجد مجدو **مجلس ترحیم‌برای‌بانوان** روزسه‌شنبه ۱٤اسفند از ساعت ۳ تا ٦ بعداز ظهر درمنزل آنمرحوم انتهای خیابان ایرانشهر درب مقابل کاشی شماره ٦۱ برقرار خواهد بود

باکمال تاسف فوت **بانو زهرا انیسی** مادر آقای حسین‌انیسی را باطلاع خویشان‌وآشنایان میرساند . مجلس ختم مردانه در روزچهارشنبه ۱۵ اسفند ٤۱ از ساعت ۳ الی ۵ بعداز ظهر در مسجد مهدیخان واقع درمیدان شاهپور خیابان مهدیخان و مجلس‌ختم زنانه درهمانروز وساعت درمنزل شخصی واقع درکوچه قوام دفتر کوچه جهانگیری دست راست درب‌اول کاشی ۱+۱۲ منعقد میباشد .

حسین‌انیسی ـ ابوالفتح انیسی ـ علی‌اکبر علمی ـ رضاامیرصحی ـ سرهنك سعید عابدینی برادران مسلم‌پور ـ سلیمی ـ رستگار

باکمال تاسف درگذشت مرحوم **کربلائی محمودرضازاده** راباطلاع خویشاوندان‌ودوستان میرساند . مجلس ترحیم فردا از ساعت ۲ تا۵ بعداز ظهر درمسجد انبارگندم واقع درانتهای خیابان ری و ختم زنانه درهمان ساعات درمنزل آنمرحوم برقرار خواهد بود

حسن ـ کاظم ـ احمد رضازاده ـ محمد صادق خلیلی ـ باقر خلیلی ـ حسین برزگر ـ حسین سیرجانی ـ حبیب شاه‌محمدی ـ علی و هادی میرنامی

بعموم بازماندگان آنمرحوم مصیبت وارده را تسلیت میدهیم

بدینوسیله فوت مرحوم **حاجی‌مهدی حکاك** ووالده آقایان محمد واسمعیل تبریزی را باطلاع دوستان و آشنایان میرساند مجلس ترحیم مردانه روز پنجشنبه شانزدهم اسفند درمسجد حاج شیخ‌کاظم واقع درخیابان ایران‌کوچه روحی ومجلس ختم زنانه درهمانروز و ساعت درمنزل ایشان خیابان ایران ـ کوچه روحی پلاك ۸۷ برقرار میباشد

محمدتبریزی ـ اسمعیل‌تبریزی ـاصغر ـاکبر جوادیزدی ـ محمود ـقاسم ـمهدی ـهاشم‌وحسین حکاك ـامینی ـ امیرخسروی ـ مهندس‌تجلی‌زاده محمد و مهدی گازری ـ ابوالقاسم چهره‌سا

باکمال تاسف و تاثر درگذشت مرحوم‌مغفور **سیداحمد وزیری** از صاحبمنصبان بازنشسته وزارت دارائی را باطلاع خویشاوندان ودوستان آن فقیدسعید میرساند مجلس ترحیم مردانه در روزپنجشنبه ازساعت ۱۰ الی ۱۲صبح درمسجد مجد ومجلس زنانه در بعداز ظهر همانروز در منزل‌صبیه‌آنمرحوم‌واقع‌درخیابان‌شمیران‌ایستگاه فردوس کوچه فرهاد کاشی ٦۰ منزل سرهنك شجاعی و خیابان شمیران مقابل رادیو تهران آخر خیابان صفیری منزل خود آنمرحوم منعقد می باشد

فرخ‌لقا وزیری ـ حسن وزیری ـ مهندس منوچهر وزیری ـ فروغ وزیری ـ ملیحه وزیری سعید وزیری ـ سرتیپ عبداله قلعه بیگی ـ سرهنك شجاعی ـ سیدعلی میرزائی ـ عباس میرزائی ـ منوچهر آزادی ـ مهندس جمشیدآزاد حسن نصیری انصاری ـ نظام‌العلماء غروی ـ مهدی نصیری انصاری ـ هوشنك امین ناطقی ـ غلامرضا وکیلیان ـ ناصر وکیلیان ـ مهندس منوچهر وکیلیان ـ دکتر محمدعلی خسروانی ـ فرمان شجاعی ـ یدالله شجاعی ـ ادریس‌شجاعی عباسعلی طیبی ـ ایرج قریشی ـ جعفرمشیری

آ ـ ۲۳۳۷۷ ۱ـ۲

بعموم بازماندگان آنمرحوم مصیبت وارده را تسلیت میدهیم

بانهایت تاسف فوت مرحوم **میرزا ابوالقاسم درخشنده** رحمت‌الله‌علیه‌را باطلاع اقوام‌ودوستان و آشنایان میرساند مجلس ترحیم مردانه قبل‌از ظهر روز ٤شنبه ۱۵ر۱۲ر٤۱ از ساعت ۹ونیم الی‌ساعت۱۱ونیم درمسجد حاج‌شیخ‌عبدالحسین (معروف به آذربایجانیها) و مجلس ختم زنانه بعدازظهر همان روز در منزل آنمرحوم منعقد می باشد .

خانواده‌های : سپهریان ـ پسران رزاق ـ رجالی ـ طبیب‌زاده ـ ابن‌احمدی ـ موسویان ـ حسنی‌پور ـ درخشنده

بعموم بازماندگان آنمرحوم مصیبت وارده را تسلیت میدهیم

هوالحی‌الذی لایموت

بمناسبت فوت مرحوم مغفور شاد روان سلیل‌الاطباب **آقای سیدکاظم‌هاشمی** پسرعموی خود روز چهارشنبه ۱۵ر۱۲ر٤۱ از ساعت ۳ الی ۵ونیم بعداز ظهر مجلس ترحیم در مسجد امام حسن مجتبی واقع درخیابان مرتضوی‌مابین چهارراه قصردشت و خوش منعقد است

انشاءاله آقایان دوستان برای شادی روح آنمرحوم شرکت میفرمایند

الاحقر الحاج سیدمحمد صادق هاشمی ـ ابوالفضل کریمی ـ سیدآقای حسینی ـ حاجی علی‌اوسط خان حیدری ـ سیدحسن هاشمی ـ عباس براتی

بعموم بازماندگان آنمرحوم مصیبت وارده را تسلیت میدهیم

بسمه تعالی

فوت مرحومه مغفوره عیال اخوی عبدالغفور نوری را درشاهرود باطلاع اقوام و سایر آقایان محترم میرساند . مجلس ختمی درمحل برگزار لذا مجلس ترحیمی درمسجد سنجاد قلعه‌وزیرروز چهارشنبه ۹ شوال ۱۵ر۱۲ر٤۱ از ساعت سه الی شش بعداز ظهر منعقد رجاء اینکه علاقمندان شرکت فرمایند

الاحقر محمد شریف نوری شاهرودی

چون روزچهارشنبه ۱۵ اسفندماه مصادف باشب چهلم وفات مرحوم مغفور خلدآشیان‌آقای **سرگرد رضا زند** افسربازنشسته ارتش است مجلس تذکری بهمین مناسبت از ساعت ۳ تاه بعدازظهر درامامزاده عبداله مقبره فتوحی‌منعقد است .

ملوك زند

بدینوسیله فوت مرحوم مغفور آقای **سید محمد ایزدی گیلانی** (معروف به ۹۲ رشتی) بزرك خاندان ایزدی گیلانی راکه از بازرگانان معروف و قدیمی رشت بوده‌اند باطلاع دوستان و آشنایان میرساند . مجلس ختم آنمرحوم در روز پنجشنبه از ساعت ۳ونیم الی ۵ ونیم بعداز ظهر درمسجد حاج‌حسن وختم زنانه درهمانروز وساعت درمنزل دکتر محمود همدانی واقع در خیابان مخصوص ـ کوچه فریدون کاشی ۳٦ منعقد میباشد

علی‌ایزدی‌گیلانی ـ حسن ایزدی‌گیلانی ـ حاج‌علی‌اکبرسیف ـمیرعلی‌اصغرسیف‌ـابراهیم سیف ـ میریحیی‌بردبار ـ دکترمحمود همدانی مهندس سلیمان‌سهرابی ـ مهندس محمودسیف دکتر ضیاء شهرستانی ـ سرهنك محمودکردیز کاظم قاسم‌نیا همدانی ـ جدلی اراکی ـ سید هاشمی طبسی ـ جاهد ـ هوشمند ـ مشروطه سپهری

آ ـ ۲۳۳٦۳

بعموم بازماندگان آنمرحوم مصیبت وارده را تسلیت میدهیم

خانواده‌های : **تهرانی ـ عزیزی ـ کثیری ـ مرندی ـ جهرودی ـ محمدی‌ها ـ میردامادی ـ نجفی ـ نایب‌آقا**

بانهایت تاسف فوت جانگداز جوان ناکام **حسین‌تهرانی** را باطلاع‌اقوام وآشنایان‌میرساند مجلس ختم‌سعیدفقید روزچهارشنبه ۱۵ر۱۲ر٤۱ از ساعت ۲ونیم الی ۵ بعدازظهر درمسجدیزدی واقع درچهار راه مختاری شاهپور مقابل کوچه یخچال و ختم زنانه روزپنجشنبه جنب مسجد کوچه‌دولتشاهی منزل‌جهرودی برگزارخواهدشد

آ ـ ۳۷۲۱۰ **محمد تهرانی**

بعموم‌بازماندگان آنمرحوم تسلیت میدهیم

باطلاع خویشان و آشنایان میرساند که مراسم شب هفت جوان ناکام **ناصرکلانی** روز چهارشنبه ۱۵ اسفند ازساعت ۳ تا ۵ بعدازظهر برسر مزار آنمرحوم دراین‌بابویه برگزارمیشود خواهشمند است با حضور خود درمراسم مزبور روح آنمرحوم را شاد فرمائید وسیله رفت وآمد تاساعت ۲ ونیم بعدازظهر جلو منزل واقع در خیابان ایرانشهر شمالی کوی مهاجر شماره ۱۹ آماده است

خانواده کلانی

تسلیت

جناب آقای ابراهیم کریم‌آبادی

مصیبت وارده را بجنابعالی و خانواده‌تسلیت گفته و درغم شما شریك میباشیم

عباس ساعتچیان ـ محبوبه ساعتچیان

دبیران و کارمندان دبیرستان پوراندخت

مصیبت وارده را بخاندان وزیری وسرکار خانم کیان‌آراو کیلیان‌تسلیت‌گفته بقاء بازماندگان را مسئلت دارند .

درگذشت شادروان سید اسمعیل پیامی بزرك خاندان پیامی را بعموم بازماندگان‌آنمرحوم بخصوص خانواده‌های محترم پیامی ، نادری و فراهانی تسلیت عرض مینمائیم

لوشان ـ آذر وایرج هزارخانی

دانش‌آموزان کلاس ششم ریاضی ۳ دبیرستان شماره یك هدف

بانهایت تاسف درگذشت والده جناب‌آقای علی‌اکبر ایرانی دبیر محترم را به‌آنجناب‌تسلیت عرض نموده بقاء عمر و عزت ایشانرا از خداوند متعال خواستارند

همکار محترم خانم مهین اشتری

مصیبت وارده را بسرکار وخانواده‌محترمتان تسلیت عرض مینمائیم

ازطرف کارمندان دبیرستان پرنیانی ـ دیانتخواه

آ ـ ۲۳۳۱۷

با تاثر فراوان درگذشت دوست ارجمند مهندس‌حبیب‌عمادی‌را بکلیه بازماندگان‌خصوصا خانواده‌های محترم عمادی ـ شهریاری ـ بهاروند صلحجو ـ سنندجی تسلیت عرض مینمائیم

سنندج ـ سرهنك ستاد خشا و بانو

سرکار سرهنك صلاح‌الدین عمادی ریاست معظم شهربانی اراك

افسران و کارمندان شهربانی اراك با نهایت تاسف و تاثر درگذشت شادروان ناکام مهندس حبیب عمادی را به آنجناب‌وبازماندگان آنمرحوم تسلیت عرض و بقاء عمر و عزت آن خاندان محترم را از خداوند مسئلت می‌نمایند .

افسران و کارمندان شهربانی اراك

آقای علاءالدین فتحی بازرس فنی اداره‌بازرسی کل راه آهن

مصیبت مؤلمه وارده‌درگذشت‌والدمعظمتان را با اندوه فراوان به جنابعالی تسلیت عرض وبقاء عمر و سلامت و سعادت خود و خاندان محترم‌را از درگاه احدیت مسئلت می نمائیم .

از طرف همکاران بازرسی کل راه آهن .
آ ـ ۲۳۲۳ **فرامرز زعیمی**

افسران . درجه داران و کارمندان اداره تسلیحات ارتش‌مصیبت‌وارده را بخانواده‌محترم کریم‌آبادی و فتاحی بخصوص بسرکار سرهنك مهندس احمد فتاحی تسلیت میگویند

تسلیحات ارتش دریابان رافت

سپاسگزاری

خانواده های خوشبین و فروهر از ذوات محترمی که درمصیبت وارده کتبا یا تلگرافا ویا باحضور خودشان ما را سر افراز فرموده اند صمیمانه سپاسگزاری مینمایند

دکتر منصور خوشبین

بدینوسیله از عموم طبقات مختلف بویژه آقایان‌علماء اعلام‌مقیم‌پایتخت وسایرشهرستانها واعتاب مقدسه که در مراسم سوگواری حضرت آیت‌الله‌العظمی **آقای‌آقاشیخ محمدسلطان‌العلماء** طاب ثراه شرکت فرموده اند خصوصا اهالی شهرستان اراك که دراین مصیبت‌عظیم درتشییع جنازه و تشکیل مجالس کوشش نموده‌اند اجرو پاداش آنانرا از خدای بزرك مسئلت مینمایم . و ضمنا از ذوات محترمی که بوسیله نامه یا تلگراف و یا درج در روزنامه تسلیت مرحمت فرموده و اظهار همدردی نموده اند صمیمانه تشکر مینماید و درصورت تعویق پاسخ همانا تالمات روحی مانع از ایفاء وظیفه است لذاطلب عفو مینمائیم

الاحقر آیت‌الله‌زاده ـ احمد محمدی عراقی

سرکار خانم دکتر ایزدی

دبیران و کارمندان دبیرستان شهرزاد باکمال تاسف مصیبت وارده را به همکار خود تسلیت میگویند **رئیس دبیرستان شهرزاد ـ سرور بنکدار**

سرکار ستوان یکم امیدی

از طرف افسران و دانشجویان و دانش آموزان و درجه داران تیپ دانشجویان و دانش آموزان مصیبت وارده را به سرکار تسلیت گفته سلامتی شما و خانواده‌گرامی‌را خواستارم .

آ ـ ۲۳۳۲۹ **سرتیپ عباس‌قره‌باغی**

آقای مهندس مظفر ارفع کبودوند با نهایت تاثرو تالم درگذشت پدر ارجمندتان را تسلیت گفته و بقاء بازماندگان آن شادروان را مسئلت دارد .

کارمندان قسمت اداری و مالی سازمان آب و برق سد کرج آ ـ ۳۷۱٤

سرکار سرهنك ناصر هماپور

بااندوه فراوان درگذشت ناگهانی والده سرکار را از طرف خود وافسران و درجه‌داران لشکر پیاده گرگان تسلیت عرض سلامتی و خوشبختی کلیه بازماندگان آن شادروان را از درگاه ایزد توانا مسئلت داریم

سرلشکر حسن منیعی

مصیبت وارده را بدوستان عزیز آقایان حسین رزم‌پور و غلام جنت‌سرا تسلیت عرض نموده و خودرا دراین غم بزرك شریك میدانم

ابوالقاسم قراگزلو

مصیبت وارده را بخانواده محترم آقای کریم‌آبادی تسلیت عرض میکنم

مهندس عطاءاله نیکخواه

مصیبت وارده را به همکار گرامی خانم‌طاهره هدایتی‌وجناب آقای‌رضائی‌تسلیت عرض‌مینمائیم

از طرف کارکنان دبستان و دبیرستان وحید دستگردی ـ روحانی رفتار

فوت نابهنگام مرحوم علی‌اکبر شاهی را ببازماندگان آنمرحوم آقایان علی‌اکبر و مصیب و غلامعلی و شعبان و عباس‌اکبر شاهی و حسن علی مرتضوی تسلیت عرض نموده بقاء وسلامتی آن فامیل محترم را از درگاه احدیت خواستارم

اسداله شریف مرادی

دوست ارجمندم آقای منوچهر سعید درگذشت پدر گرامت را تسلیت میگویم

محمود حجتی

افسران دانشکده مخابرات دانشگاه‌نظامی مصیبت‌وارده به‌همکارگرامی‌خود سرکارسرگرد جهانشاه ثقفی را تسلیت میگویند

سرهنك ستاد نصیری

سرکار ستوان یکم منصور امیدی

افسران و درجه‌داران گردان دوم هنك دانش‌آموزان دانشگاه نظامی مصیبت وارده را تسلیت عرض نموده سلامتی شما و خانواده محترم را از خدای بزرك مسئلت دارند .

سروان فیروز ناصری

دکتر جمال‌الدین نوربخش
متخصص در بهداشت وبیماریهای کودکان
از دانشگاه پاریس
معتادین به الکل، تریاك، مرفین کوکائین و هروئین
را باسابقه سی سال مطالعه وتجربه و بهترین متد درمان مینماید.. نشانی:
خیابان شاهرضا چهارراه پهلوی.
پذیرائی ٤تا۸ بعدازظهر تلفن مطب:
٦۵۵۵۷ منزل ٤٤۷۸۹ (۱)

زایشگاه نجمیه

تحت نظر دکترغلامحسین‌مصدق
دکترعلی‌مصطفوی
مدرن ترین وارزان‌ترین‌زایشگاه‌تهران برای خانواده های کارمندان‌وافسران وپیشه‌وران چهارراه یوسف آباد
تلفن ٤۲٤۷۲ ٤۳۷۵۱۰
۱ـ۱۰ ۱ـ٦۱٦۰

تعویق تشکیل مجمع عمومی شرکت تعاونی

اداره روزنامه اطلاعات

پیروآگهی منتشره درروزنامه اطلاعات بشماره ۱۱۰۳٤ مورخ۲٤ر۱۱ر۱۳٤۱ چون تعطیل نمودن صندوق پس‌انداز ملی دراسفندماه بعلت‌کثرت مراجعات مشتریان برای تشکیل مجمع‌عمومی شرکت در روز ۱۸ر۱۲ر۱۳٤۱ میسر نمی‌باشد بدینوسیله باطلاع کلیه صاحبان سهام شرکت تعاونی کارکنان بانك‌مرکزی وبانك ملی ایران میرساندکه جلسه مجمع درساعت سه بعداز ظهر روز سه‌شنبه ۲۰ فروردین ماه ۱۳٤۲ درسالن مزبور تشکیل خواهدشد

هیئت مدیره شرکت تعاونی‌کارکنان بانك‌مرکزی وبانکملی ایران

آ ـ ۳۷۳۱٦

پیرایش
عیدی میدهد

مغازه پیرایش از پانزدهم تاپایان اسفند ماه بعنوان عیدی ده درصد از قیمت کلیه لباسهای‌زنانه.مردانه. پسرانه و دخترانه‌رابمشتریان گرامی تخفیف میدهد.

مغازه پیرایش ـ لاله‌زار

توطئه کودتا و قتل ملك حسین در اردن

بیروت ـ ٤ مارس ـ یونایتد پرس بموجب گزارشهای موثقی که به بیروت رسیده ـ مقامات اردنی توطئه عناصر طرفدار ، ناصر را برای قتل ملك حسین در نطفه خفه کردند .

قرار بود ملك‌حسین را هفته گذشته هنگام نماز عید فطر درمسجد امان بقتل برسانند . پدر بزرك ملك حسین یعنی ملك عبدالله نیز درسال ۱۹۵۰ هنگام نماز در مسجد اورشلیم بقتل رسیدو دونفر از عاملین قتل اوبه قاهره گریختند . قرار بوده‌است که بدنبال انقلاب عراق، روز ۲٤ فوریه ، ملك حسین نیز کشته شود وسپس مراکز مهم ، ومخصوصا رادیوامان بوسیله عناصر شورشی اشغال گردد و رژیم جدیدی بسبك رژیم‌های کودتائی خاورمیانه اعلام گردد .

● ۲٤ ساعت قبل

اما مقامات اردنی که بدنبال وقایع عراق منتظر بروز حوادثی بودند، ۲٤ ساعت قبل ازجزئیات توطئه اطلاع حاصل نمودند .

تمام مظنونین را شبانه توقیف کردندو اصلا صدای‌آنرا درنیاوردند . تعداد توقیف‌شدگان دقیقا معلوم نیست . در ساعت مقرر ملك‌حسین همسرانگلیسی وکودك خودرا ترك کرده وطبق معمول برای نماز به مسجد رفت تنهاچیز غیر عادی که‌درمسجد دیده‌شد این بود که همه‌واردین به مسجد حتی نخست وزیر ، «وصفی‌التل» را بازرسی بدنی کردند .

● اقدامات احتیاطی

بعنوان اقدام احتیاطی به هواپیما های نیروی هوائی اردن در آن روز اجازه پرواز ندادند ، و از همه‌هواپیما های مسافری خواستند که پروازهای خود را قبلا بطور دقیق بدولت اردن اطلاع دهند. به هواپیماها اخطارشد اگر این کاررا نکنند هواپیماهای‌آنها سرنگون خواهدشد یك گزارش‌حاکی است که پس‌از کشف توطئه ازنخست وزیر خواسته شد که استعفا دهدزیرا نتوانسته‌است این‌خطر را پیش بینی کند و چون بطور کلی روش ملایمی درقبال عناصر مخالف پیش گرفته است حتی روز دوشنبه هفته گذشته گزارش رسید که نخست وزیر اردن استعفا کرده‌است .

● تغییرات کلی

مقامات در بار اردن وجود چنین توطئه‌ای را تکذیب کردند اما این خبرها همچنان شایع است و انتظار میرود طبق فرمان ملك‌حسین بزودی تغییر کلی در کابینه اردن صورت بگیرد

ملك حسین اکنون بامشاوران عالی رتبه نظامی و کشوری خود مشغول مشورت است . احتمال زیاد میرود که سعیدالمفتی رئیس مجلس سنا عهده دار نخست‌وزیری شود. ملك حسین پس‌از آنکه بجای ملك طلال پدرخود به تخت سلطنت‌نشست بارها هدف توطئه قتل قرارگرفته است ملك طلال از یك بیماری روانی رنج میبرد و هنگامیکه پدرش ملك عبدالله بقتل رسید او در سویس تحت‌معالجه بود .

● محکوم به اعدام

یکبار اعراب فلسطینی برضدجان ملك حسین توطئه کردند و پس از کشف توطئه دونفر از آنان بقاهره گریختند که غیابا محاکمه ومحکوم به‌اعدام شدند. هشت نفر هم عملا اعدام شدند، و چهار نفر تبرئه گردیدند .

گزارش میرسد که توطئه اخیر در امان افشا نشده و مردم عادی از آن خبرندارند . اگر چه ممکن است ملك حسین تغییر کابینه را اعلام کند، اما گمان نمیرود اشاره‌ای به توطئه عقیم برضد خودبکند .یکبار دریك مصاحبه تلویزیونی از ملك حسین پرسیده‌شده بود. آیا گمان میکند در بسترخواهد مرد. ملك‌حسین جواب داد: «من به نحوه مرك‌اهمیتی نمیدهم .اگر کار من بر حق باشد وکوشش خودرا بکنم ، خدا همیشه مامن‌خواهدبود .»

● نمیتواند شرکت کند

دولت اردن تلگرافی به اتحادیه عرب‌اطلاع‌داده‌که نمیتواندرکنفرانس هیجدهم «اداره‌تحریم عرب‌واسرائیل» شرکت کند وعلت آن‌مناقشه سوریه بادبیر این اداره است .

سوریه و اردن به تعویض دبیر سوری این اداره و جانشین شدن او بوسیله یك نفر مصری اعتراض کردند . اما دولت اردن به اتحادیه عرب اطلاع داده که همه قطعنامه‌های مصوبه کنفرانس را اجرا خواهدکرد.

● استقبال کرد

دیروز وزیرخارجه‌اردن ازپیشنهاد دولت لبنان مبنی بر تشکیل جلسه اتحادیه عرب دربیروت بجای قاهره استقبال کرد .

منابع مطلع اظهار داشتند دولت لبنان قصد دارد برای تمام کشورهای عرب‌امکان شرکت درجلسه ۱۱مارس اتحادیه عرب را فراهم سازد .

خلاصهٔ اخبار

بیروت ـ گزارشهای رسیده حاکی است که‌هارولد فیلبی خبرنگار روزنامه ابزروز در خاور میانه که از چندروز پیش ناپدید شده بشوروی فرار کرده است .

***

لندن ـ دولت انگلستان اعلام کرد قصد دارد نیروهای‌سه گانه هوائی ودریائی و زمینی را یکجا متمرکز نموده و در یك وزارت خانه‌وزیر نظریك وزیر سازمان دهد .

***

بن ـ براثر کوشش‌رهبران‌حزب دموکرات دکتر آدنائرومعاون او ارهارد بایکدیگر آشتی کردند.

شش نفر باتهام سوءقصد بدوگل محکوم باعدام شدند

پاریس ـ ٤ مارس ـ یونایتدپرس دادگاه مخصوص نظامی پاریس ٦ نفر را باتهام تلاش برای سوءقصد به دوگل محکوم به مرك کرد. سه نفر از آنها هنوز متواری هستند و غیابا محکوم شده‌اند و اگردستگیر شوند دوباره محاکمه خواهندشد.

پلیس عقیده دارد که یکی از این سه‌نفرینام «ژرژواتن» بعد از شروع محاکمه بازهم دست بسوء قصد زده است . سه‌نفر دیگر هم که بمجازاتهای دیگری محکوم شده‌اند هنوز متواری هستند . از احکام این دادگاه نمیتوان تقاضای استیناف کرد و تنها امیدمحکومین به‌نجات از مرك آن است که مورد عفو ژنرال دوگل قرار گیرند.

این محاکمه پنج هفته طول کشید دراین ٥هفته تهدید نسبت به حکومت وجان ژنرال دوگل ادامه داشت . علاوه بر شش نفر مذکور ۹ نفر دیگر نیز بزندانهای سه‌سال تاابد محکوم شدند .

● راز حرفه‌ای

ژرژبیدو نخست‌وزیر سابق فرانسه ویکی از مخالفین ژنرال دوگل که رهبری ارتش سری فرانسه را عهده‌دار است طی مصاحبه بارادیو لندن اظهار داشت سفر او به‌لندن جهت مذاکره با بعضی ازشخصیت هابوده است .

از ژرژ بیدو سئوال شدشما مناسبات دوستانه‌ای بابسیاری از رهبران سیاسی انگلستان از جمله چرچیل لردآون ، لردانلی دارید آیا در مدت توقف خود در انگلستان‌باآنها ملاقاتی بعمل آوردید .

ژرژبیدو اظهار داشت این امر محرمانه بوده و نمیتواندباین‌سئوال پاسخ دهد .

از ژرژ بیدو سئوال شد چگونه میتوانید رژیم ژنرال دوگل راکه پس اززفراندومهای اخیر مستحکم تراز گذشته شده واژگون سازید؟ رهبر ارتش سری فرانسه اظهار داشت پیروزی دوگل مجازی بوده وقاطبه مردم فرانسه مخالف‌سیاست او هستند .

از ژرژ بیدو سئوال شد هزینه سازمان های تحت رهبری او ازکجا تامین میشود واین سازمان ها در خارج چگونه فعالیت میکنند ؟

رهبر ارتش سری فرانسه گفت این امر یك‌راز حرفه‌ای است.

ژنرال نیکلا لیندلی رئیس جدید شورای نظامی‌پرو

برای نشان دادن اهمیتی که‌امریکاهنوز برای ترکیه‌قائل‌است:

راسك بآنکارا سفر میکند

آنکارا ـ ٤مارس ـخبرگزاری آلمان ـ طبق‌اطلاع واصله به مخبر خبرگزاری آلمان دین‌راسك وزیر خارجه آمریکا در ماه آوریل از آنکارا بازدید و باعصمت اینونو نخست‌وزیر وفریدون جمال‌ارکین وزیر خارجه ترکیه مذاکره‌مینماید راسك قرار است در سی‌ام‌آوریل برای شرکت در کنفرانس وزرای خارجه سنتو وارد پاکستان شود و سرراه خود از ترکیه نیز بازدید میکند.

گفته میشود این ملاقات ۲۷ آوریل انجام میشود . موضوع مذاکرات دین‌راسك با مقامات ترکیه کمك های آمریکا باین کشور وتجهیز ترکیه بازیر دریائی های حامل پولاریس است .

ناظرین سیاسی بازدید دین‌راسك را ازترکیه بعنوان یك ژست سیاسی از جانب آمریکا در مورد ادامه منافع آن کشور در ترکیه تلقی میکنند.

از آن هنگام که آمریکا اعلام کردپایگاه های موشکهای«ژوپیتر» خودرا از ترکیه برمیچیند درداخل وخارج ترکیه سروصدائی ایجاد شد که‌گویا ترکیه اهمیت خود را از دست داده و آمریکا دیگر در آن کشور منافعی نخواهد داشت .

شایعه عصیان در ارتش سوریه

● مقامات رسمی سوریه این شایعات را بکلی ساختگی میدانند

قاهره ـ ٤ مارس ـ آسوشیتد پرس ـرویتر ـ یونایتدپرس ـ خبرگزاری فرانسه ـ خبرگزاری نیمه رسمی‌خاور میانه‌امروزگزارش داد که واحدهای ارتش سوریه در مرز اسرائیل برضد دولت خود شورش کرده‌اند .

در گزارشی که این‌خبرگزاری از بیروت مخابره کرده گفته می شود که رهبر شورش سرهنك زیدالحریری فرمانده قوای مرزی است . حریری بعنوان سفیر دریك کشور خارجی انتخاب شده بودولی از پذیرفتن آن سرباز زده استو حاضر نشده فرماندهی خودراتحویل دهد . حریری بوسیله همه عناصر مخالف رژیم دمشق پشتیبانی‌میشود

● برکنار شده

گزارشهائی که‌به‌تل‌آویورسیده حاکی است که حریری پس از آنکه باگروهی از ارتشیان که مشغول طرح توطئه بودند تماس گرفته واز کاربرکنار شده‌است. روزنامه اسرائیلی«یدیوت آهارانوت» نوشته است برکناری حریری‌جزئی از تصفیه عمیق‌ارتش سوریه است. قبلا «الطریری» رئیس اطلاعات‌ارتش نیز برکنار شده و پس ازبرکناری از قبول پست وابستگی نظامی در بغداد خودداری کرده بود.

● بکلی ساختگی است

مقامات صلاحیتدار سوریه‌اخبار منتشره در بعضی جراید خارجی‌را مبنی براینکه درسوریه‌اغتشاشاتی روی داده است تکذیب کرده‌اند.

این مقامات میافزایند عده‌ای‌با پخش این اخبار دروغ جنایتی علیه ملت عرب مرتکب میشوند . یك مقام رسمی گزارش مربوط به عصیان نیروهای مرزی سوریه را بکلی ساختگی خواند.

سه‌هواپیمادرآسمان بیکدیگر برخوردند

مون دومارسان ـ فرانسه ـ٤مارس یونایتد پرس ـ سه هواپیمای مشقی نیروی هوائی فرانسه در جریان یك مانور آموزشی باهم تصادم کردند و آتش گرفتند . هواپیماها در جنگل افتادند و در حدود چند کیلومتر از جنگل رابه آتش کشیدند .

سخنگوی ارتش فرانسه گفت‌سه نفر سرنشینان این هواپیماها در این تصادم کشته شده ٥ نفر مجروح و دونفر مفقود هستند. هواپیماها ازنوع ب ـ۲٦ زمان جنك دوم‌وساخت آمریکا هستند .

انتصاب هریمن

بسمت معاون سیاسی وزارتخارجه امریکا قطعی‌شد

واشنگتن ـ ٤ مارس ـ خبرگزاری فرانسه ـ کاخ سفید واشنگتن اعلام کرد که آوریل هاریمن معاون کنونی وزارت امور خارجه امریکا در امور خاوردور جانشین جرج مك‌گی خواهد شد .

جرج‌مك‌گی اینك‌سمت معاون‌وزارت امور خارجه امریکا در امور سیاسی را عهده دار است .

سخنگوی‌کاخ سفید گفت‌جرج‌مك‌گی که پنجاه و یکسال دارد بسمت سفیر کبیر امریکا در یکی از کشور های‌مهم جهان منصوب میشود .

برای تشکیل کنفرانس صلح: خروشچف ، مائو ، دوگل و مکمیلان بامریکادعوت‌شدند

واشنگتن ـ ٤مارس ـ خبرگزاری فرانسه ـ مجله تایم چاپ امریکا در آخرین‌شماره خود عکس ژنرال دوگل پرزیدنت کندی ، نیکیتا خروشچف و هارولد مك‌میلان و ایزنهاور رئیس جمهوری اسبق امریکا را پشت جلد چاپ کرده و اعلام کرده است از این عده دعوت شده یك کنفرانس صلح جهت حل مسائل مهم جهانی تشکیل دهند .

مجله‌تایم مینویسد هنوز زوداست که فهرستی از شخصیت هائی که دعوت ما را قبول کرده اند منتشر کنیم ، اما بسیاری از آنها بدعوت‌ما پاسخ مساعد داده اند .

مجله تایم مینویسد خود رهبران کشورهائی که دعوت ما را پذیرفته‌اند باید آنرا اعلام کنند . .

مجله تایم ضمنا تصاویر مائوتسه تونگ ، پادشاه لائوس ، ربرت کندی، آندره مالروو ژان مونه را چاپ‌کرده و نوشته است از آنها نیز دعوت‌شده در این کنفرانس صلح شرکت کنند.

● پذیرفته است

اداره مطبوعاتی آلمان غربی اعلام کرد دکتر ادنائر صدر اعظم آلمان غربی دعوت مجلات تایم و لایف را جهت‌مسافرت بامریکا پذیرفته است.

در اعلامیه اداره مطبوعات آلمان غربی تائید شده است که سفر دکتر ادنائر بآلمان غربی در ماه مه‌آینده صورت میگیرد .

ازصبح پنجشنبه درسینماهای

رویال ـ رکس

مسواك امپایر

باموی طبیعی سفید وسیاه

عمده فروشی : دالان ماهوت فروشها کنگاوری ـ جزئی فروشی دروازه دولت داروخانه رخشا ـ خیابان پهلوی داروخانه مدیکال ـ مخبرالدوله داروخانه صلواتی ـ ناصر خسرو عمده فروشی دانشجو و کلیه داروخانه‌ها

زیباترین لوسترهای کریستال

باقیمت مناسب درخشان ـ خیابان نادری

۲ـ۳ آ ـ ۲۳۲٦٥

ازصبح پنجشنبه ۱٦ اسفند درسینماهای

پلازا ـ ایفل

رادیوسیتی ـ ادئون ـ آستارا (تجریش)

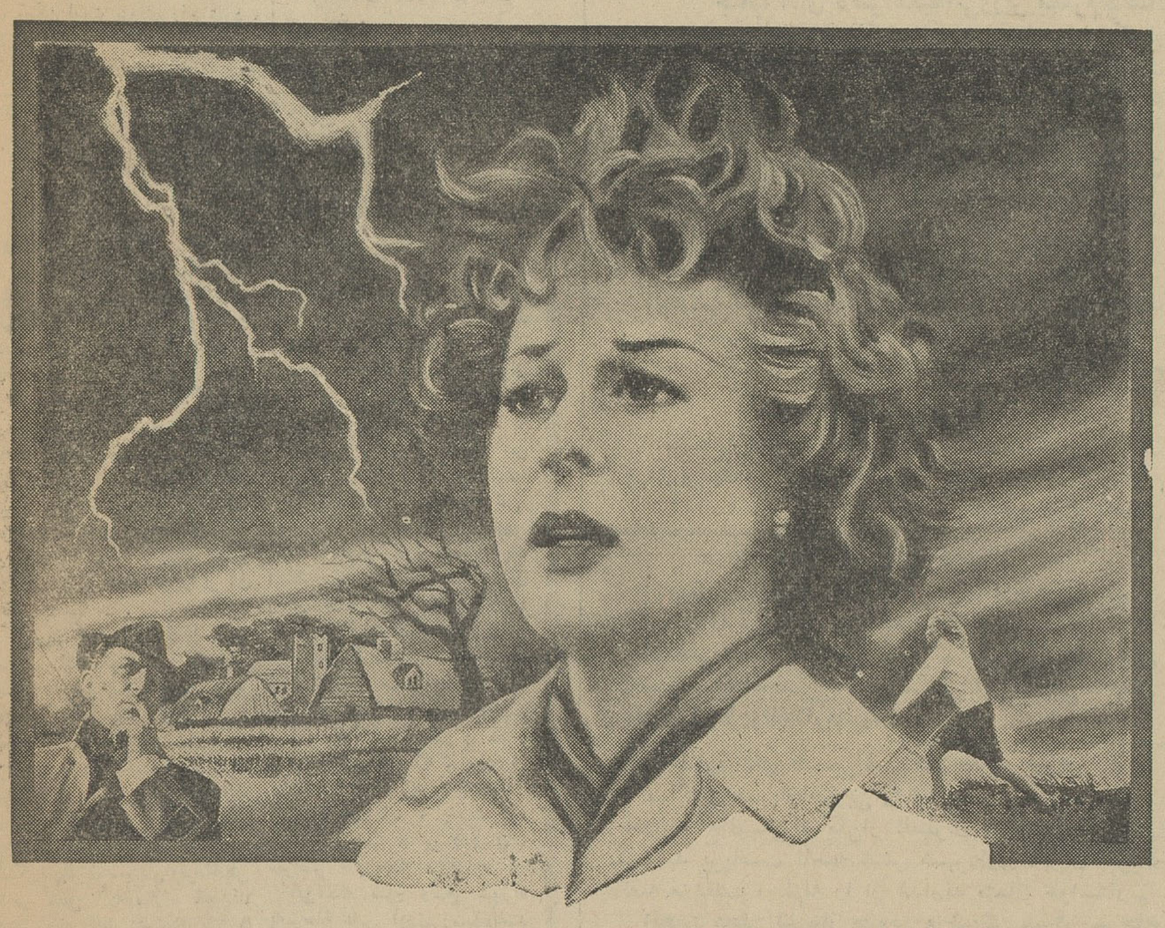

اززنی تشکر میکنم که مرا تا پرتگاه اندام ونیستی کشانید ..... ازمردی تشکر میکنم که معنی عشق حقیقی رابمن فهماند...

ولی بالاتر ازهمه ، ازدیوانه ای تشکر میکنم که روح مرا ازوجودم نجات داد ....

I THANK A FOOL

دوبله بفارسی

۵۵۵۵ قتل باترحم

سینماسکوپ ـ رنگی

سوزان هیوارد

پیتر فینچ

محصول ۱۹٦۲ کمپانی مترو گلدوین مایر

قابل توجه داروخانه های تهران وشهرستانها ومصرف کنندگان خمیر دندان

بدینوسیله باطلاع میرساند که از ۱۵ اسفند ۱۳٤۱ تا ۱۵ فروردین‌ماه ۱۳٤۲، در مقابل خرید یك دوجین خمیر دندان سانوژیل ـ ماکلین و لیسترین . Sanogyl - Macleans - Listerine یکدانه مجانا تقدیم میشود و همچنین‌در مقابل خرید یکدانه خمیر دندان سانوژیل ـ ماکلین ولیسترین‌یك‌پاکت‌صبحانه خوشمزه تونی مالت Tonimalt تقدیم مینماید.

داروخانه ری ـ خیابان اسلامبول

عشایر شمال عراق از صلیب سرخ کمک خواستند

لوزان ـ ٤ مارس ـ آسوشیتدپرس ـ یونایتدپرس ـ خبرگزاری فرانسه ـ کمیته عشایر شمال عراق که مقر آن در لوزان است از صلیب سرخ جهانی تقاضا کرده است به کمک طبقات مختلف قربانیان جنگ عشیره‌ای شمال عراق بخصوص غیرنظامیانی که هدف بمباران‌های هوائی قرار گرفته‌اند بشتابند.

کمیته عشایر شمال عراق در اعلامیه دیگری میافزاید روشی که حکومت جدید عراق درمورد قربانیان جنگ شمال عراق اتخاذ میکند نشان خواهد داد که حکومت جدید عراق نسبت به حل مسئله عشایر علاقه‌دارد یا نه.

● **اخطار کرد**

عدنان پاچه‌چی سفیر عراق درسازمان ملل امروز اعلام کرد که دولت عراق به کشورهای کمونیست اخطار کرده است که دست از حملات همه جانبه خود علیه انقلاب عراق بردارند. وی گفت درغیراین صورت امکان دارد عراق باقدامات متقابل دست بزند. پاچه‌چی گفت رادیوهای رسمی و مخفی کمونیستی و همچنین مطبوعات کشورهای کمونیستی که نظریات دولتهایشان را منعکس میکنند عراق را بخصوص از مسکو وبرلن شرقی بیش از پیش تحت فشار قرار میدهند.

وی گفت این حملات نمیتواند مدت مدیدی ادامه یابد و متاسفانه تاکنون اعتراضات دولت عراق بسفارتخانه های کشورهای مربوطه در قطع این حملات بی‌تاثیر بوده است.

● **دراختیار کمونیست‌ها**

وی اتهامات رژیم جدید عراق را تکرار کرد و گفت عبدالکریم قاسم تصمیم داشت با همکاری کمونیستها کلیه نیروها و عناصر غیر کمونیست را از بین ببرد و کشور را کاملا دراختیار کمونیست ها بگذارد.

● **٤٠٠ تا ٥٠٠ نفر**

نکات دیگر مصاحبه پاچه‌چی بشرح زیر بود:

ـ بدنبال انقلاب ٨ فوریه هنوز در حدود ٤٠٠ تا ٥٠٠ نفر در زندان بسر میبرند عده‌ای درحدود ٢٥٠ نفر آزاد شده‌اند و فقط آن کسانی بازداشت هستند که مسئول خونریزی‌دوران بعد از انقلاب شناخته شده‌اند. این افراد محاکمه خواهند شد.

ـ دولت عراق قانون اساسی جدیدی درهمین سال تدوین خواهد کرد.

ـ دولت عراق هنوز مسئله ناسیونالیزاسیون وملی کردن صنایع را بررسی نکرده است.

ـ اختلافات دولت عراق و شرکت نفت عراق ممکن است بزودی رفع شود.

● **عشایر**

ـ عشایر شمال عراق از عراق راضی هستند و مسائل مربوط به حقوق آنان اکنون مورد مذاکره قرار گرفته است. اگر عشایر بخواهند وضع مخالفی اختیار کنند بضرر آنها تمام میشود و وحدت باید حفظ شود.

ـ مسئله اختلافات عراق و کویت باید دوستانه حل شود ودولت عراق تاکنون رسما ادعای مالکیت کویت را پس نگرفته است.

ـ وضع حزب کمونیست بعد از رسیدگی و بحث درمورد احزاب عراق معین خواهد شد.

ـ وضع دشمنی عراق نسبت به اسرائیل تغییری نکرده است.

ـ عراق ازرژیم جمهوری یمن پشتیبانی میکند و از عربستان سعودی واردن میخواهد که متوجه خطرات کمک بامام مخلوع یمن باشند. پاچه‌چی گفت اردن و عربستان سعودی از «شورشیان» پشتیبانی میکنند.

● **بزبان فارسی وکردی**

پاچه‌چی گفت علیرغم حملات کشورهای کمونیستی مابه‌سیاست عدم تعهد خود ادامه میدهیم.

پاچه‌چی، بیك فرستنده رادیودر آلمان شرقی اشاره کرد که مطالبی بزبانهای فارسی و کردی پخش میکند و عشایر عراق را بشورش دعوت مینماید.

پاچه‌چی درپایان مصاحبه‌خود گفت ممکن است هاشم جواد وزیر خارجه قاسم‌بزودی اززندان آزاد شود.

● **اعتراض کردند**

دانشجویان عراقی مقیم آلمان غربی طی تظاهراتی بسفارت عراق در بن حمله کرده علیه رژیم جدید عراق اعتراض کردند از پلیس آلمان خواسته شد که بزور آنان را از تالار پذیرائی سفارت بیرون کند. دانشجویان تظاهرکنان بسوی سفارت آمدند و بنفع «همبستگی بین‌المللی با مردم عراق» شعار میدادند. بالاخره بزور وارد سفارتخانه شده به تالار پذیرائی آن رفتند و درآنجا به اعتصاب نشسته دست زدند. پلیس آلمان به سفارت آمد و دانشجویان را یکی‌یکی از روی زمین برداشت وبه پیاده‌رو کنار سفارت آورد. سلیمان کاردار عراق در بن موافقت کرد که چهار نفر از نمایندگان آنها را برای مذاکره بپذیرد و قطعنامه آنان را قبول کند. یك سخنگوی سفارت گفت این‌ها فقط دسته‌ای از کمونیست ها هستند.

● **بازداشت**

پلیس عراق رئیس فدراسیون اتحادیه های کشاورزی و دهقانی عراق را بازداشت کرد او به عنوان یکی ازرهبران بنام کمونیست عراق مشهور می باشد.

مقامات پلیس همچنین بازداشت برادر عادل اسلام یکی دیگر از رهبران حزب کمونیست عراق را تایید کردند

عامر شخصا نبرد یمن را رهبری میکند

دمشق ـ ٤ مارس ـ آسوشیتد پرس ـ رویتر ـ خبرگزاری فرانسه ـ عربستان سعودی مصرا متهم کرده که دو حمله جدید برمناطق جنوب غربی عربستان سعودی انجام داده است.

در اعلامیه وزارت دفاع عربستان سعودی گفته شده این حملات موجب آتش سوزی در چند مسجد ومنزل و مرگ عده‌ای شده است.

● **باهواپیما**

رالف بنچ معاون دبیر کل سازمان ملل متحد و فرستاده مخصوص اوتانت امروز صنعا را با هواپیما بسوی عدن ترك گفت

بنچ یکروز در عدن توقف کرده و سپس رهسپار قاهره می شود.

خبر گزاری خاورمیانه ضمن پخش این خبر اضافه کرد رالف بنچ دوبار با مارشال حکیم عامر معاون رئیس جمهوری متحد عربی و انور السادات عضو شورای ریاست جمهوری متحد عربی که اینك در یمن بسر می برند ملاقات نمود.

● **نظارت میکند**

منابع موثق واشنگتن میگویند عامر فرمانده کل نیروهای جمهوری متحده عربی شخصا بر جنگ مصری ها بهمراهی نیرو های یمن نظارت می کند.

مارشال عبدالحکیم عامر که معاون ناصر نیز هست در حدود سه هفته در یمن بود و از ٢٠ هزار نیروی مصری مقیم یمن بازدید می کرده است.

● **تنها مصریها**

این نیرو ها با ١٥ تا ٢٠ هزار چریك قبایل که طرفدار امام مخلوع هستند می جنگند نیرو های یمن که طرفدار جمهوری هستند چندان سازمانی ندارد و تنها مصری ها هستند که نیروی عمده سرکوبی طرفداران امام را تشکیل میدهند.

دیپلماتهای امریکائی میگوشند که به پشتیبانی عربستان سعودی از طرفداران امام پایان دهند.

● **تایید کرد**

امروز انگلستان تایید کرد که نیروی توپخانه انگلیس درماه گذشته علیه نیرو های یمنی که حاضر نشده‌اند مناطق تحت الحمایه انگلیس را تخلیه کنند شلیك کرده‌اند.

تبریکات

جناب آقای نفیسی شهردار محبوب و محترم تهران

انجمن محلی خیابان صاحبجمع باکمال خوشوقتی انتصاب جناب آقای حاج افضلی که از افسران لایق وشایسته شهرداری میباشد بریاست ناحیه ٦ شهرداری تبریك گفته موفقیت آنجناب را از ایزدمنان خواستاریم

رئیس انجمن محلی خیابان صاحب‌جمع ـ حاج کریم شیرازی

جناب آقای دکتر احمد عسکری

دوستان شما در بانك مرکزی ایران با نهایت مسرت انتصاب شایسته جنابعالی را به‌معاونت اداره حقوقی بانك مرکزی ایران صمیمانه تبریك میگویند.

جناب آقای دکتر عالیخانی وزیر محترم اقتصاد

انتصاب جناب آقای دکتر غلامرضا کیانپور را که از جوانان تحصیل کرده و قضات خوشنام کشورند بسمت معاونت اداری و گمرکی وزارت اقتصاد ملی صمیمانه به آنجناب تبریك می گوئیم.

دکتر اسمعیل اسمعیلی ـ محسن اسمعیلی ـ دکتر غلامحسین اسمعیلی ـ سرگرد حسن اسماعیلی ـ دکتر مهدی اسماعیلی ـ عبدالحسین اسماعیلی.

دانشمند محترم جناب آقای رسول پرویزی

انتصاب شایسته جنابعالی را بمقام معاونت نخست وزیری صمیمانه تبریك عرض می نماید.

خرمشهر ـ خاکسار ـ پیامی ـ استقامت

جناب آقای محسن عبدی

انتصاب شایسته شما را بسمت ریاست حسابداری بهداری بهشهر صمیمانه تبریك موفقیت شما را آرزومندم

نوشهر فرخ قاسمی

جناب آقای وزیر فرهنك

انتصاب شایسته آقای عبدالمحمد عزیزی را بسمت معاونت اداره کل تعلیمات متوسطه تبریك میگوئیم

مصطفی رحیمی ـ علی رحیمی ـ مشهدی غلامحسین رحیمی ـ محمدحسن رحیمی ـ علی‌اکبر رحیمی ـ حسن غفاری ـ عزیزاله کرمانی

جناب آقای نفیسی شهردار محترم تهران

ساکنین شهباز جنوبی وشوش شرقی انتصاب جناب آقای حاج افضلی که یکی از افسران شرافتمند و لایق میباشد بریاست ناحیه شش شهرداری تهران تبریك گفته موفقیت معظم‌له را از خداوند متعال خواستاریم

انجمن محلی شهباز جنوبی و شوش شرقی ـ حاج عبداله صادق تهرانی ـ سیدمهدی تقوی ـ حاج قاسم صادق تهرانی ـ حاج سیدمحمود ادبی ـ حاج آقا رسول مصطفوی

شماره تلفن‌های جدید شرکت روکش جنرال

کارخانه: ٧٩٣٨٧ ـ ٧٩٣٨٨

فروشگاه شماره ١ تخت جمشید ٦٢٧٩٤

فروشگاه شماره ٢ باغشاه ٤٠٥٩٥

قبل از عید نوروز لاستیك های مستعمل خودرا بانصف قیمت نو کنید.

آ ـ ٣٧١٣٠ ١ـ٢

بین زمین و آسمان

تحولات عراق بروخامت وضع سوریه افزوده است. با آنکه رژیم تازهٔ عراق تاکنون کوشیده است خودرا از کشمکشهای درونی دنیای عرب برکنار دارد و به‌هیچ قطب بیش از حد نزدیك نشود و باآنکه مسائل داخلی آن مجالی برای ماجراهای خارجی نمی‌گذارد، درسوریه گوئی منتظر کمترین حادثه‌ای درآنسوی یکی از مرز های خود بوده‌اند تا تعادل ناپایدار کنونی رابرهم زنند و بار دیگر خودرا به غائله‌ای دچار کنند که در ١٩٦١ پس‌از نزدیك به‌سه سال مرارت و تحمل خودرا از آن رهائی بخشیدند.

تهدید دائمی کودتا از طرف افسرانی که مفهوم یك سوریه مستقل را باور ندارند و دربی‌بستن مجدد آن به یك اتحاد عربی هستند پیش از کودتای ١٤ رمضان عراق نیز وجود داشت. سرهنك حریری و یارانش پس از آنکه از تبعید گاههای دیپلماتیك خود بر پایتختهای اروپائی بازگشتند آشکارا رهبری سیاسی وفرماندهی نظامی کشوررا به مبارزه طلبیدند ودربی محو آثار کودتای ١٩٦١ برآمدند که به عمر جمهوری‌متحد عربی پایان داده بود.

این تهدید امروز جدیتر شده است. روی کار آمدن رژیم عبدالسلام عارف در عراق باسوابق تمایلات او ناچار این گروه افسران سوریائی را ناشکیباترمی سازد. خاصه که وخامت روز افزون وضع سیاسی سوریه بهر جاه طلبی و بلندپروازی افسران میدان میدهد. حکومت خالدالعظم پس از استعفای شش تن ازوزیران منتسب به حزب بعث حورانی و جمعیت اخوان المسلمین عسام هنوز دچار بحران است ازانتخابات عمومی اثری نیست و آنچه‌سوریه رابر سرپای خود نگهداشته عدم اطمینان جناحهای مختلف افسران ازنیروی واقعی شان است.

رهبران سوریه می‌ترسند تصمیم بگیرند وبا انجام انتخابات مسئله ثبات و موجودیت کشور راحل کنند گروهی از آنها از پیروزی احتمالی عناصر افراطی بیمناکند، بعضی دیگر ازبه خطر افتادن وضع‌خود می‌ترسند وجمعی نیز نتایج انتخابات را چندان متفاوت از وضع کنونی پیش‌بینی نمی‌کنند. درغیاب یك مجلس منتخب عمومی حکومت به گیاه بی ریشه‌ای می‌ماند که بین زمین و آسمان معلق شده است.

وزیر خارجه و فرمانده ارتش سوریه، در نخستین روزهای کودتای عراق کوشیدند با یك ابتکار سیاسی مشکل خود وعراق راحل کنند. ولی پیشنهاد اتحاد آنان به گوشهای ناشنوا برخورد. دربغداد هیچ علاقه‌ای نشان ندادند واین شکست ضعف چاره ناپذیر حکومت سوریه رابیشتر نمایان ساخت که تاب مستقل و مختار ماندن ندارد ومایوسانه درجستجوی پناهگاهی می‌کوشد وبیخودانه گاهی به چپ‌وگاه به راست خود متمایل می‌شود و بر عدم ثبات سراسر خاورمیانه می‌افزاید.

بی‌آنکه هنوز وضع سوریه به‌مرحلهٔ یاس آوری رسیده‌باشد نااستواری آن مایهٔ نگرانی‌عمیق برای همهٔ کشورهائی است که خاورمیانه را آرام و مرفه می خواهند و جائی برای طرحهای جاه طلبانه بعضی رهبران و کشورهای عربی نمی‌شناسند وهر عمل‌شتاب زده‌ای را درزمینه وحدت اعراب به حال خود آنها و بقیهٔ ملتهای پیرامونشان زیان آور می‌دانند.

تاوقتی در پیرامون سوریه رژیم هائی بودندکه کم و بیش می‌توانستند از ثبات خود مطمئن باشند باز امکان داشت. اثری در متعادل ساختن وضع سوریه ببخشند. ولی پس از انقلاب یمن امواج تحولات بیشتری دنیای عربی را فرا گرفته‌است درمنطقه‌ای که‌بین سوئز و خلیج فارس قرار دارد دیگر جز اسرائیل نگران ومنتظر هیچ جای آرامی نیست.

داریوش همایون

اظهارات آقای سید محمد علی مرتضوی نماینده اطاق بازرگانی اهواز در کنفرانس اقتصادی

مبارزه باقاچاق بایستی باشیوه‌های اقتصادی عملی شود

جای مقامات فرهنگی را در این کنفرانس خالی می‌بینم

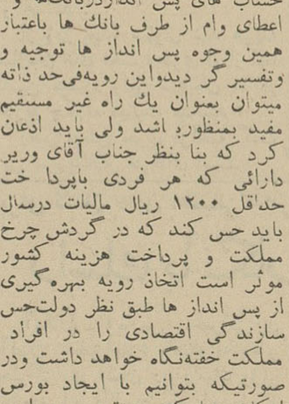

سید محمد علی مرتضوی

جناب آقای رئیس
حضار محترم

بشکرانه فرصت گرانبهائی که بامر اعلیحضرت همایونی و در نتیجه درك منویات ملوکانه از طرف دولت در راه تامین یك اقتصاد سالم نصیب ملت ایران گردیده است و همچنین وظیفه خطیری که بر عهده اعضاء محترم کنفرانس از نظر بررسی و تحقیق و تعمق در برنامه های سازندهٔ اقتصاد آینده مملکت که بوسیله رئیس محترم دولت و آقایان وزیران محترم ارائه گردیده محول است ایجاب میکند که موضوعات اقتصادی از نظر ماهیت خود و اثرات و نتایجی که در کلیه شئون اقتصادی و اجتماعی مملکت خواهند داشت مورد دقت و تامل کامل قرار گیرد. اگر حقیقتا بتوانیم در تشخیص این اصول و رئوس توفیق حاصل کنیم تهیه و تدارك فروع و تنظیم جزئیات امری مشکل نخواهد بود.

خوشبختانه بیانات کلی جناب آقای نخست وزیر واظهارات آقایان وزراء پیرامون مسئولیت فردی خودشان که در کنفرانس عنوان گردید این اعتقاد را بوجود آورد که هیئت محترم دولت و سایر مسئولین مملکتی در سطح بسیار عالی بابتلائات و مشکلات اقتصادی مملکت وقوف کامل دارند و این بنده افکار اظهار شده غالب اعضاء محترم کنفرانس که طی مذاکرات خصوصی دریافت کرده بودم در فرمایشات آقایان وزراء منعکس دیدم و اما آنچه مایه امیدوار ی است این است که اراده مصمم شاهنشاه هیئت محترم دولت و مسئولین مملکت را در وضعی قرار داده که باحمایت تام و تمام ملوکانه پس از تشخیص درد در مقام درمان هستند و کمر حزم و دوراندیشی در یافتن راه درمان با انعقاد این کنفرانس و امکان تعاطی افکار باطبقات مختلف که در زمینه های اقتصادی صاحب نظرند اصالت این تصمیم را مدلل میسازد.

وجود کمیسیونهای مختلف و امکان بحث و فحص و حلاجی و نقد مطالب بنده را مفید میدارد که در محضر اجلاس عمومی از ورود درجزئیات مسائل مبتلابه اقتصاد کلی مملکت بطور عام و خوزستان بطور خاص و یا اظهار نظر پیرامون طرق و رویه هائی که از طرف دولت در نظر گرفته شده است خودداری نمایم فقط چند مطلب کلی واصولی را که در فرمایشات آقایان وزراء نسبت به آنها عنایتی فرما خور مبذول نگردیده و یا اینکه بنده توجه حاصل نکرده‌ام بعرض میرسانم.

سیاست سازنده اقتصاد آتیه مملکت آنچه که از فحوای بیانات آقایان وزراء محترم اقتصاد ودارائی استنباط گردید بر دو اصل تشویق سرمایه گذاری وبخصوص استفاده از سرمایه های پس‌انداز و ایجاد اعتماد در زمینه های مختلف مربوطه بامور اقتصادی استوار است.

اهمیت موضوع اول از نظر پی‌ریزی بنیان جدید اقتصاد مملکت مورد تردید نیست و اگر بتوانیم سرمایه های متفرق کوچك را که بصورت مختلف در صندوق پس انداز ملی و سایر بانك های خصوصی و سپرده های ثابت بامید دریافت سود مختصر متمرکز است در طریق صنعتی و کشاورزی کردن کشور بکاربریم توفیقی بزرك حاصل نموده‌ایم ولی باید توجه داشت که یکی از علل اساسی عدم گرایش مردم بشرکت دراین امر این ست که دارندگان سرمایه‌های کوچك مایلند درحدود مقتضیات متغیر زندگی خود بتوانند در هر آن سرمایه‌ای را که درواحد های اقتصادی مشغول داشته‌اند برگردانند وباو جودی که اعلیحضرت همایونی به تشکیل بورس اشاره فرمودند نسبت باین امر مهم از طرف آقایان وزراء محترم اظهاری نگردید.

اگر شرکت های سهامی نتوانسته‌اند وظیفه بزرك خود را در اقتصاد مملکت در گذشته ایفا کنند بدین مناسبت بوده است که این گونه شرکت ها اگر چه از نظر فورم و صورت شرکت سهامی داشته‌اند ولی از نظر واقعیت با فلسفه وجودی شرکت های سهامی که در کشور های دیگر مایه تحکیم و پیشرفت مبانی اقتصاد ملی آنها بوده است بهیچوجه تشابهی نداشته‌اند و این قبیل شرکت ها در حقیقت شرکت‌های نسبی بوده‌اند که برای استفاده از مزایای شرکت های سهامی خود را به قالب دیگر در آورده‌اند و اگر احیانا شرکتی در بادی امر بدینصورت نبوده بمرور ایام تغییرشکل داده‌است و بفرض قطع میتوان گفت که در مملکت ما شرکت سهامی که واقعا منطبق با فلسفه وجودی شرکت های سهامی باشد نداشته‌ایم و شاید در حال حاضر هم نداشته باشیم زیرا نتوانسته‌ایم سرمایه‌های کوچك پس انداز را که باید سرمایه گذار شرکت های سهامی باشند موردبندہ نمیخواهم ازاین بابت بر قضات شریف و ارجمند دادگستری خورده بگیرم زیرابا سابقه‌تحصیلی که خود دراین رشته‌دارم میدانم که علل این اشکالات نارسائی و عدم تناسب قوانین است. استدعای بنده این است که در این کنفرانس که پایه گذار اقتصاد نوین مملکت خواهد بود باین مطلب اساسی عنایت خاص مبذول گردد.

تشریحی که از نابسامانی های امر وصول مالیات بر در آمد جناب آقای وزیر دارائی در بیانات جامع وشیوا بارعایت لطایف‌ادبی معمول فرمودند واقعا اعجاب آمیز بود وجا دارد به‌چنین وزیر ـ دردآشنائی آفرین گفت.

بنده اجازه میخواهم از محضر ایشان استدعا کنم در تدوین نحوه اجرای قانون جدید رویه ای اتخاذ گردد که با قاطعیت مانع از اتلاف وقت مودیان درمراحل مختلف بگردد زیرا برای دولت که حقا باید مصالح مملکت را از جنبه کلی در نظر بگیرد توجه باین نکته شایان اهمیت است که اگر اوقاتی را که در اجرای قانون فعلی برای رتق وفتق امر مالیاتی مودیان تلف میکند تقویم نمائیم ملاحظه خواهند فرمود ضرری که از این رهگذر به‌مملکت وارد آمده است وسر مایه حقیقتی وقت و زمان که بهدر رفته بیشتر از مبلغی است که بااینهمه مرارتها و دردسرها عاید خزانه‌دولت گردیده نکته دیگر اینکه بنده احساس میکنم که‌جای مقامات فرهنگی در این کنفرانس خالی باشد گرچه جناب آقای مدیرعامل سازمان برنامه در قسمتی که امور مربوط بفرهنگ را در برنامه سوم یادآور شدند فرموده‌اند که امور فرهنگی ارتباط مستقیم با کنفرانس ندارد ولی بنده معتقد هستم که همه چیز ما تا فرهنگ ما پیوستگی دارد و اگر دستگاه فرهنگ ما نتواند سازمان های آدم‌سازی خود را بامقتضیات و احتیاجات اقتصادی مملکت هم‌آهنگ کند درحقیقت کاری نکرده‌ایم و برای اینکه اولیاء فرهنگ بتوانند این احتیاجات را بهتر درك کنند لازم بود در این کنفرانس شرکت مینمودند.

مطلب دیگری که‌دربرنامه‌تثبیت اقتصادی ضرورت دارد درکشاکش تضاد مصالح مختلف اقتصادی مورد توجه و عنایت قرار گیرد ولی از آن ذکر نرفته مساله قاچاق است، تازمانی که‌یك فورمول صحیح و درست و قابل اجرا برای موجبه با این مشکل‌لاینحله نگردیده است نمیتوان بحسن نتیجه تصمیماتی که اتخاذ خواهد گردید امیدوار بود. رویه‌ای که تاحال دولت ها برای مبارزه‌با قاچاق اعمال نموده‌اند تصور نمیرود بتواند حلال این‌مشکل باشد زیرا سرحدات وسیع غیر قابل کنترل و از همه مهمتر وجودعوامل مشابه، با اشکال خیلی بزرگتر، برای مامورین مبارزه با قاچاق که جناب آقای وزیردارائی در مورد مامورین وصول مالیات بیان‌فرموده‌اند نمیتواند اعتمادلازم را برای گسترش تجارت و اقتصاد مشروع ایجاد کند و خط مشی نوسانی مبارزه با قاچاق که تحت شرایط زمانی گاه بضعف و زمانی بشدت گرائیده‌است از نظر قضاوت عمومی اگر یك تلاش مصنوعی تلقی نگردد بیك مجاهده بی‌ثمر تعبیر میشود. اشتباه دراین است که بجای آنکه می‌زده رابمی‌و گزیده‌زا بکشته کژدم دزو و مرهم بخشند در مبارزه باقاچاق که درنفس خود یك امر اقتصادی است بجای آنکه‌باشیوه های‌اقتصادی آن را خنثی کنند بتوسعه سازمان های مبارزه‌با قاچاق که وجود آنهم در حد معینی‌ضرورت دارد نه‌بیشتر، اتکاء جسته‌اند و میخواهند بدست ماموری که بادریافت دو هزارریال حقوق اگر لحظه‌ای غمض عین کند میلیون ها ریال عاید او خواهد شد این وظیفه بزرك را ایفا کند.

پرداخت حق الکشف هم فقط در حدود ایجاد توازن بوضعی که‌منبع در آمد نخشکد میتواند موثرباشد زیرا هر آدم عاقلی تشخیص میدهد که دوام عوائد مستمر کمتر، بهتر از عایدی منحصر بیشتر است.

و اما در مورد اقتصاد کشاورزی که در برنامه تثبیت اقتصادی و برنامه سوم بالاستحقاق عنایت و توجه لازم بدان مبذول گردیده‌بیان این مطلب را ضروری میداند که در حال حاضردر نتیجه منطقی‌تحول عظیم و یابه‌تعبیر بهتر انقلاب سفیدی که بدست‌توانای اعلیحضرت همایونی بوقوع پیوسته دهقانان و کشاورزان که امروز خود راصاحب زمین وحاکم برسرنوشت خویش احساس میکنند تحت تاثیر یك انقلاب روانی خاص هستند و با توجه باینکه همیشه احساسات منشاء بروز تحولات و انقلابات بزرك در هرنوع بوده‌است بهره‌برداری‌صحیح از این احساسات موجود خواهد توانست که انتظارات ما را درزمینه بسط اقتصاد کشاورزی صدچندان برآورد.

امروز دهقانان ماتحت تاثیرهمین احساسات آمادگی بیشتر برای کار بهتر حاصل نموده‌اند و پذیرش راه و رسم کشاورزی علمی جدید را استقبال و توصیه مقامات هدایت کننده را در راه بهتر ساختن‌سیستم فلاحتی میپذیرند. باتوجه باین موضوع درصورتیکه بهره‌برداری از این احساسات که علی‌القاعده به تدریج روبه‌ضعف و برودت‌خواهد گذارد در طریق صحیح صورت نگیرد فرصت گرانبهائی را از دست داده‌ایم ومخصوصا توجه باین مطلب حائز اهمیت است که صحت طرح های کشاورزی ازنقطه نظر فنی‌درصورتیکه‌با مبانی‌اقتصاد کشاورزی وفق ندهد فاقد اثر و احیانا موجب ضرر و خسارت خواهد بود. بالمثل در امر مکانیزه کردن کشاورزی تا این تاریخ فقط جنبه‌های فنی مورد نظر و دقت قرار گرفته و توجهی بعوامل اقتصادی موثر در آن معطوف نبوده است وهم اکنون‌بعلت عدم تعادلی که در نتیجه ترقی‌فاحش بهای ماشین آلات کشاورزی ازیك طرف وثبات نسبی بهای محصولات فلاحتی ازطرف‌دیگر حاصل گردیده برنامه مکانیزه شدن کشاورزی ـ تعطیل ویا لااقل متوقف مانده است بخصوص درمنطقه‌ای‌مانند خوزستان که‌بعلت قلت‌جمعیت ووسعت اراضی وجوب‌استفاده‌ازماشین‌های کشاورزی محسوس است همین عدم تعادل، کشاورزان وصاحبان موسسات‌وحتی مالکین‌سابق‌را درقبال تعهدات‌سنگین خرید ماشین آلات کشاورزی به ورشکستگی کشانیده است.

باعرض‌معذرت از اطاله کلام‌واعتراف باینکه فقط اندکی از بسیار بعرض رسید امیداست آقایان‌محترم‌توفیق حاصل فرمایند که در کمیسیونهای مربوطه‌تمام‌مسائل‌را بادقت کافی‌ولازم مورد شور بحث قرار دهند وافتخار بنیان بنای اقتصادی کشور که بر حاصل کاراین کنفرانس پی‌گذاری خواهد شد بنحوی که حاکی ازدیك منویات شاهانه باشد نصیب گردد.

کمونیزم درامریکای‌جنوبی

روزنامه پاتریا چاپ پاراگوئه در آمریکای جنوبی چندی قبل در یکی از شماره‌های‌خود کشورهای‌آمریکای جنوبی رامتوجه خطر کمونیزم‌نموده وآنهارا دعوت به‌مراقبت و هشیاری نمود این روزنامه نوشت کشورهائی که‌دائما مراقب اوضاع خود نباشند ممکن است بهمان سرنوشت دچار شوند که کشور کوبا گردید.

این روزنامه مینویسد «کمونیستها بهشت موعود را بمردم و عده میدهند ولی هرکجا قدم میگذارند جوی‌خون راه می‌اندازند مردم را بی پروامیکشند وخلاصه جهنمی برپا میکنند تاسیطره ظالمانه خودرا پابرجا نمایند» و سپس چنین ادامه میدهد:

این مردم فاقد انسانیت که تنها روش سیاسی آنها قتل و ترور دسته جمعی میباشد از صلح و رفاه چیزی به‌ارمغان نیاورده‌اند و حتی بروی همکاران سابق‌خود برگشته و با بیرحمی با آنها رفتار مینمایند.

روزنامه پاتریا سپس توضیح میدهد که‌این نوع «آزادی وتمدن» کمونیستی چگونه بمردم کشورهای مختلف تحمیل میشود و شدیدا بمردم کشورهای آمریکای لاتین توصیه مینماید که باتمام قدرت درمقابل فلسفه کمونیزم مقاومت نمایند این روزنامه درخاتمه مقاله خود مینویسد: این پیامبران آزادی که‌خود را آزاد کننده توده‌های مردم قلمداد میکنند همینکه سرکار بیایند از روی صورتهائی که قبلا از مخالفین خودتهیه کرده‌اند شروع باعدام مخالفین خود وخانواده های آنها میکنند.

وزیر محبوب فرهنك

انتصاب جناب آقای عبدالمحمد عزیزی بمعاونت اداره کل تعلیمات متوسطه که صرفا براساس استحقاق و صداقت مشارالیه انجام گرفته حاکی از بصیرت آنجناب است.

دکتر حسین محمدزاده ـ حاج مرتضی رحیمی ـ سرهنك حاج عباس تخیری ـ حاج عبدالکریم سلماسی ـ حاج عابدی ـ حاج صفرآقا کیاران ـ حاج محمود خلج

۶ ـ اسرار کودتای عراق

نوشته: منصور تاراجی

(فرستاده مخصوص اطلاعات به بغداد)

بغداد، شهر خاموشان

قسمت اول این سلسله مقالات (باطلاعات پنجم، ششم، هشتم، نهم و یازدهم اسفند ماه رجوع شود) پیرامون چگونگی کودتای عراق و سقوط قاسم بود. اینك در قسمت دوم ازاوضاع عراق بطورکلی وراهی که حکومت آینده در پیش دارد و مشکلات آن سخن میرود.

روز پنجم کودتا باهواپیمائی که تنها مسافرآن بودم بسوی بغداد براه افتادم. گزارش خبرگزاری های خارجی پیرامون اوضاع عراق، کشتار وحمام خون در بغداد چنان در روح من لانه کرده بود که هنگام پرواز هواپیما در آسمان بغداد، انتظار داشتم از پنجره هواپیما توده انبوهی دود و آتش شهر افسانه ای بغداد را در برگرفته باشد واحیانا آب دجله گلگون باشد. از هواپیما پیاده شدم، زود دریافتم که آنچه بود بخاموشی گرائیده است.

۶ تانك، ۳ زره پوش و بیش از یکصد تن سرباز مسلح فرودگاه را تحت نظر داشتند. روی هر تانکی یك مسلسل سنگین قرارداشت که سربازی پس آنها کمین گرفته و آماده آتش بود.

ده دقیقه کافی بود که مامورین گمرك کار خودرا انجام دهند.

باتفاق یکی از کارمندان وزارت ارشاد عراق فرودگاه را بسوی شهر ترك گفتم. هرلحظه انتظار داشتم صفیر گلوله ای به آسمان برخیزد. چشمان کنجکاو من بسرعت حرکت اتومبیل، خیابانها و عابرین را وارانداز می کرد. هرچه بدرون شهر پیش میرفتیم با افزون شدن تانکها وزره پوشها، خاموشی سنگین تر می شد. دکاکین کم و بیش باز بودند اما از مشتری خبری نبود. تنها در برابر خواربار فروشیها ونانوائیها انبوه جمعیت آرامش شهر رابر هم میزد.

جوانان پانزده ساله عضو گارد ملی تفنگی بدوش داشتند. هراتومبیلی خودبخود دربرابر آنها می ایستاد تابازرسی لازم را به عمل آورند. سخنان سرنشینان اتومبیلها همواره مودبانه و آمیخته باهراس بود. زیرا اگریکی از این جوانان اراده می کرد پایان دادن بزندگی سرنشین اتومبیل برایش سهل بود.

در دو طرف هر پلی که بروی دجله بنا شده چهار تانك قرار داشت. درگذشته تجربه نشان داده بود با گرفتن این پلها به آسانی می توان ارتباط دو طرف شهر بغداد را قطع کرد: حکومت جدید مایل بود از گذشته درس بگیرد.

ما بسوی هتل بغداد که مخصوص خبرنگاران خارجی بود می رفتیم. هتل باشکوه و مجللی است که در پس آن دجله آرمیده ودر جلو خیابان سعدون قرار گرفته.

وسط خیابانهای بغداد چمن کاری است، در طرفین آن رفت و آمد اتومبیل ها از یك سو صورت می گیرد. خیابانها عریض وتمدن غرب در آنها نفوذ زیاد کرده است.

در ورود به هتل بغداد با چند تن از روزنامه نگاران خارجی که یکروز قبل از من جهت کسب خبربه پایتخت عراق گام گذاشته بودند تماس گرفتم.

نخستین سئوال من پیرامون کشتار و وضع کنونی عراق و رژیم جدید بود که خبرگزاری ها جسته و گریخته اخباری در باره آنها بجهان مخابره کرده بودند.

مخبرروزنامه منچستر گاردین که زنی ۵۰ ساله و «هلن کورت» نامیده می شد نگاهی بمن دوخته و گفت: همه مادیر آمدیم. آنچه از آن سخن گفته می شود تاروزسوم ادامه داشت که بصورت جنك تن به تن بود. دولت عراق به مخبرین خارجی تاروز چهارم کودتا اجازه ورود به خاك عراق رانمی داد. اگر مایلید در این زمینه اطلاعاتی بدست آورید بایدبامردم کوچه و بازار که در شرایط کنونی بسختی آنهم با یکنفر بیگانه سخن میگویند تماس بگیرید. «هلن کورت» در حالیکه سیگاری آتش میزد افزود:

تماس من با مردم در ۲۴ ساعتی که وارد بغداد شده ام این نتیجه را بجای گذاشته که آنچه به آن نام «حمام خون» داده شده صحت دارد. بغداد واقعا در روز های اول و دوم کودتا صحنه کشتار های عظیمی بوده و دادن نام گلگون به دجله بی مسمی نیست.

رهبر عشایر عراق میگوید:

یاخودمختاری، یاجنگ!

از: فرستاده مخصوص روزنامه فیگارو

ژان شوول فرستاده مخصوص روزنامه فیگارو در بغداد که اخیرا در یکی از مناطق کوهستانی عراق با رهبر عشایرآن کشورملاقات ومصاحبه کرد گزارش مفصلی در این زمینه در آخرین شماره روزنامه مزبور انتشار داده است که ترجمه آن برای اطلاع خوانندگان در این جا نقل میشود.

ملاقات بارهبر عشایرشمال عراق کار آسانی نیست زیرا مرکز ستاد او مخفی است و بعلاوه پیوسته نقل مکان میکند و از نقطه‌ای به نقطه دیگر میرود.

من سه روز تمام پیاده یا سوارقاطر راه پیمودم تاتوانستم شبی اورا در دهکده‌ای که بر اثر ریزش بارانهای متوالی غرق در گل و لجن شده بود درسه کیلومتری شمال «قلعه دیزا» در دامنه کوه کندی در نزدیکی مرز ایران پیدا کنم. او همانطور که طرفدارانش میگفتند از اوضاع زیاد راضی نیست ومعتقداست که مذاکرات فرستادگان او با مقامات دولت عراق بطول انجامیده و باین جهت آنها ترجیح داده‌اند که برای گردش به قاهره و الجزایر مسافرت کنند.

رهبر عشایر عراق گفت:

من به فرستاده خود جلال طالبانی قبلا اجازه نداده بودم که بقاهره برود زیرا او در مصر کاری نداشت و خبر مسافرت اورا بعدا از رادیو شنیدم.

آیاتصور نمیکنید ملاقات با ناصر که خود را طرفداریان عربیسم میداند سودمند باشد؟

ـ نه، ناصر نمی‌تواند در این جرا مداخله ای داشته باشد ما خواهان داشتن خود مختاری در چهار چوب جمهوری عراق هستیم و تنها بغداد میتواند در این باره تصمیم بگیرد.

رهبر عشایر عراق که دستاری به رنگ های سرخ و سفید بسر گذاشته بود این کلمات را بالحن بسیار محکم در حالیکه چشمان مخوف خود را به اطراف میگردانید ادا کرد و افزود:

«من قبل از کودتای هشتم فوریه با ناسیونالیستهای عرب تماس گرفته بودم، آنها از من پرسیدند که آیا از یك کودتای احتمالی برضد قاسم پشتیبانی خواهم کرد یانه، من جواب دادم که اگر آنها تعهد کنند که حتی خود مختاری مارا برسمیت بشناسند از ایشان پشتیبانی خواهم کرد.

ـ آیا حزب بعث این سئوال را از شما بعمل آورده بود؟

ـ بله، اما هیچگونه قول و قرار کتبی بین ما مبادله نشد ولی بیکدیگر تعهد اخلاقی سپردیم.

رهبر عشایرعراق هنگامیکه صحبت میکرد چوب سیگار بلندی را که در دست داشت پیوسته باطراف تکان میداد و پس از آن بالحن قاطعی افزود:

«اگر حق خود مختاری ما برسمیت شناخته نشود جنگ را از سر خواهیم گرفت وشاید ناچار شویم که استقلال خودرا رسما اعلام کنیم.»

من بدون آنکه احتیاج بمترجم داشته باشم به مفهوم سخنان او پی بردم. او چندین بار کلمه «استقلال» را برزبان راند و گفت:

«من امروز بافراد ارتش دستور دادم که در مواضع خود مستقرشوند و تاریخ پایان مذاکراتی را که اکنون در بغداد جریان دارد بروز اول مارس تعیین کرده‌ام.

ـ اگر تا آن تاریخ خبری از بغداد نرسد چه اتفاقی روی خواهد داد.

ـ درآنصورت جنگ آغاز خواهد شد.

خیال میکنید در اینصورت رژیم عراق که بنظر من هنوز استحکام کافی نیافته است ساقط خواهد شد؟

رهبر عشایر لبخندی زد و گفت: «کاملا صحیح است» من از اوپرسیدم که آیا راست است که واحد های ارتش عراق پس از کودتا از مناطق شمال عقب نشینی کرده‌اند و اکنون جنگ بین دو طرف متارکه شده است؟

ـ بله، اما تصور نکنید که این امر علامت حسن نیت باشد بلکه علت عقب نشینی واحدهای مزبوراین است که درحال حاضر رژیم جدید بوجود آنها احتیاج دارد تا بتواند قدرت خودرا در جنوب کشور مستقر سازد. در نقاطی که اکنون تحت کنترل عشایر قرار دارد ده هزار نفر از نیرو های عراقی بطور پراکنده در پادگانهای مختلف متمرکز هستند که از طرف واحدهای عشایر کاملا محاصره شده‌اند

من در بعضی شهر های سر راه خود به سربازان وافراد پلیس دولتی برخورد کردم که در حالی که کاملا خلع سلاح شده بودند در میان نیرو های عشایر در رفت و آمد بودند. در حالیکه نفرات عشایر با تفنگ و مسلسل های خود کار در خیابانها مشغول نگهبانی بودند.

من از رهبر عشایر عراق پرسیدم:

ـ میتوانید بگوئید که تاکنون چند نفرازنیروهای عراقی بدست طرفداران شما اسیر شده‌اند؟

ـ ما اکنون تمام اسیران را آزاد کرده‌ایم و اگر این کار را انجام نمی دادیم شماره اسیران به ده هزارنفر میرسید در حال حاضر بیش از پانصد نفر از افراد ارتش عراق در اسارت ما نیستند.

در این هنگام فرستاده مخصوص مجله پاری ماچ تند تنداز رهبرعشایر عکس میگرفت و نور فلاش دوربین وی اطراف را روشن میکرد.

ناگهان رهبر عشایر دوربین را از دست وی گرفت و پی در پی شروع به عکس برداری کرد و در حالیکه می خندید گفت: شما صد بار از من عکس گرفتید من هم میخواهم همین کار را بکنم»

آخرین سخنان صدراعظم

اسرار فاش نشده از جریان تاریخی دادگاه نورنبرگ

ترجمه: احمد مرعشی

ـ۹۷ـ

حتی دکتر رین تلن نیز که قرار بود کابینه کودتا را تشکیل دهد نمودار نشد. زیرا در هتل امپریال بوسیله فریدریخ فوندر نویسنده توقیف شده بود و همانشب گلوله‌ای بمغزش شلیك کرد. نتیجتا وی تا پایان زندگی یعنی سال ۱۹۴۶ براثر آن قصد خودکشی بدنش فلج گردید.

بهرحال آدمکشانی که عمارت صدارت عظمی را در تصرف داشتند. بیش از یك ورق برنده در اختیار نداشتند و آنهم عبارت بود از: گروگان هائی بنام دولفوس و فی و کاروینسکی

پاول هودل و فرانس هولمزوبر سردسته کودتا چیان چنان دچار بلاتکلیفی شده بودند که به اسیرشان ماژور فی پناه برده اظهار داشتند: نمیدانیم چه بکنیم؟!

عکس العملی که فی از خودنشان داد بعد ها از طرف کمیسیونی مرکب از افسران ارتش مورد بررسی و تائید قرار گرفت. زیرا زندگی او در معرض خطر قرار داشت. ولی لحظاتی که کودتا ـ چیان باوالتجاء بردند نقش او دو پهلو بود. اوباشوشینك کفیل نخست وزیری تماس تلفنی گرفت وبنا بتقاضای شورشیان از بنای تحت محاصره درآمده نامه‌ای به خارج فرستاد که در آن قید شده بود دولفوس مایل به خونریزی بدون جهت نیست. صدراعظم دکتر (رین تلن) میباشد و خود فی نیز ریاست قوه مجریه را بعهده گرفته است.

(شوشینك و وزرایش این توضیحیه را برسمیت نشناختند. زیرا که دولفوس و دوتن دیگر رسما تحت فشار قرارداشتند ولی در مقابل به او دو نویه استدتر ـ اشتورمر وزیر سوسیال ماموریت دادند. باشورشیان محصور شده تماس گرفته به آنها اولتیماتوم بدهد که اگر داوطلبانه تسلیم نشوند نیرو های دولتی آنجا را موردحمله قرار خواهند داد.

دولفوس هنوز روی کاناپه باریك قرار داشت. یکی از کودتا چیان بعنوان مراقب پشت میز نخست وزیر نشسته بود و سیگار می کشید دو تن از اسرای کاخ یعنی یوهان گرایفندر رئیس نگهبانان پلیس کاخ و یلی نك از توطئه گران اجازه یافتند اندکی از صدراعظم مجروح پرستاری کنند.

آنها توانستند بکمك پارچه های مرطوب او را بحال بیاورند. با لحن ضعیفش اولین سئوال که کرد این بود:

ـ حال وزرای من چطور است؟

سپس از گرایفندر خواست که بازوهایش را بحرکت درآورد زیرا او خودش قادر بتکان دادن آنها نبود. او فلج شده بود. بدون تردید به وخامت وضعش پی برده بود.

یك پزشك خواست و یك کشیش. شورشیان باخشونت هردو درخواست را رد کردند. فقط کمی پنبه درون زخم گلوی صدراعظم چپاندند.

همین وهمین. از آن ببعد خونریزی داخلی شد دولفوس ناله کنان گفت:

ـ خیلی تشنه ام.

گرایفندر یك مشت پنبه خیس را روی لبهایش گذاشت آنوقت دولفوس ابراز تمایل بملاقات با سردسته شورشیان را کرد.

(هودل) را طلبیدند. اوروی صدراعظم خم شد. مودبانه پرسید:

ـ آقای صدراعظم، شما بامن کار داشتند؟

ظاهرا لحظه‌ای نسبت به مجروح در خود احساس همدردی کردسپس ادامه داد:

ـ اگر شما تصمیم بدفاع ازخود نمیگرفتید حالا سلامت بودید.

دولفوس زمزمه کرد:

ـ منهم مثل شما سرباز بودم.

او پایان زندگیش را احساس میکرد. تقاضای ملاقات باشوشینك را نمود. اما هودل بابرودت حرفش را برید و گفت

ناتمام

آن شب رهبر عشایر خشمگین بود با وجود این من مدتی درباره حزب بعث میشل افلاك و حزب سوسیالیست رستاخیز عرب گفتگو کردم. حزب سوسیالیست رستاخیز عرب همان نهضتی است که ادعا میکند مسئولیت رهبری کودتای اخیر عراق رابعهده داشته است. رهبر عشایر گفت مثل اینکه برای شکار قاسم دو شکارچی وجود داشته است که یکی از آنها «حیوان» را زخمی کرد و دیگری او را راحتش نمود.

آنکه قاسم را زخمی کرد ظاهرا رستاخیز عرب بوده است و بعث به حیات او پایان داد.

ـ اگر شما جنگ راآغاز کنید با کمونیستها دریك اردوگاه قرار خواهید گرفت زیرا آنها هم با رژیم جدید مبارزه میکنند. آیابیك اتحاد ضمنی باکمونیستها تن در خواهید داد؟

ـ کمونیستها در مدت هیجده ماهی که ما با نیرو های قاسم در جنگ بودیم از ما طرفداری نکردند ودلیل ندارد اکنون روی آنها حساب کنیم.

رهبر عشایر عراق نیز معتقد است که کمونیستها مخفیانه از قاسم پشتیبانی میکردند.

در این هنگام من بارهبر عشایر خدا حافظی کردم و او با چند تن ازافرادگارد خودسواره بسوی دهکده دیگری روان شد.

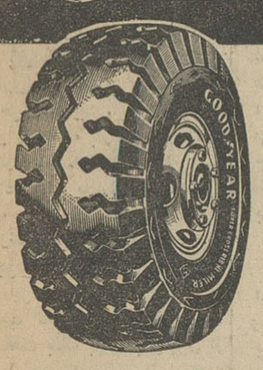

گودیر

سازنده عالیترین لاستیک برای اتوبوس و کامیون

GOODYEAR

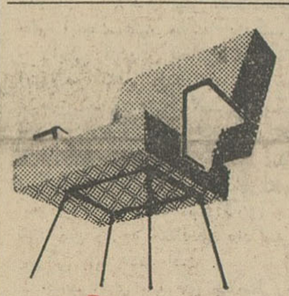

مبلیتال

خیابان فرصت شمالی ۱۶۰

تلفن ۶۷۷۷۴

تجدید آگهی مناقصه

شرکت سهامی کل معادن وذوب فلزات ایران یك هزار و پانصدو پنجاه جفت نیم چکمه لاستیکی را از طریق مناقصه خریداری مینماید. داوطلبان میتوانند برای دریافت برك شرائط و مشخصات همه روزه در اوقات اداری وحداکثر تاآخر روز شنبه بیست و پنجم اسفند ماه ۴۱ (آخرین روز قبول پیشنهادات) بقسمت بازرگانی شرکت واقع در خیابان دانشکده جنب کاخ سازمان برنامه مراجعه فرمایند.

ضمنا کلیه هزینه حق الدرج آگهی بعهده برنده مناقصه و میزان سپرده مبلغ سی هزار ریال است الف ۷۰۲۰.

۱ـ۲ آ ـ ۳۷۱۹۰ شرکت سهامی کل معادن وذوب فلزات

مستل قو

پنج روز زندگی در کنار دریا

دفتر رزرو خیابان پهلوی تلفن ۶۴۴۴۹

تعطیلات سال نو را در مستل قو بگذرانید

اطلاعیه وزارت اقتصاد (صنایع ومعادن)

نمایشگاه صنایع نوبنیاد فلزی و مونتاژ در محل کاخ وزارت اقتصاد (صنایع و معادن) برای مشاهده عموم علاقمندان به ترقی و تعالی صنایع کشور بمدت یك هفته ازساعت ۴ تا ۷ بعداز ظهر دائر است. الف ۷۰۳۰.

انواع چراغهای رومیزی و مهندسی

برای دفتر کار و تجارتخانه شما

درخشان ـ خیابان نادری

۲ـ۳ آ ـ ۲۳۲۶۵

همیشه جوان بمانید

آبگرمگن ارج

استحمام روزانه رمزجوانی است

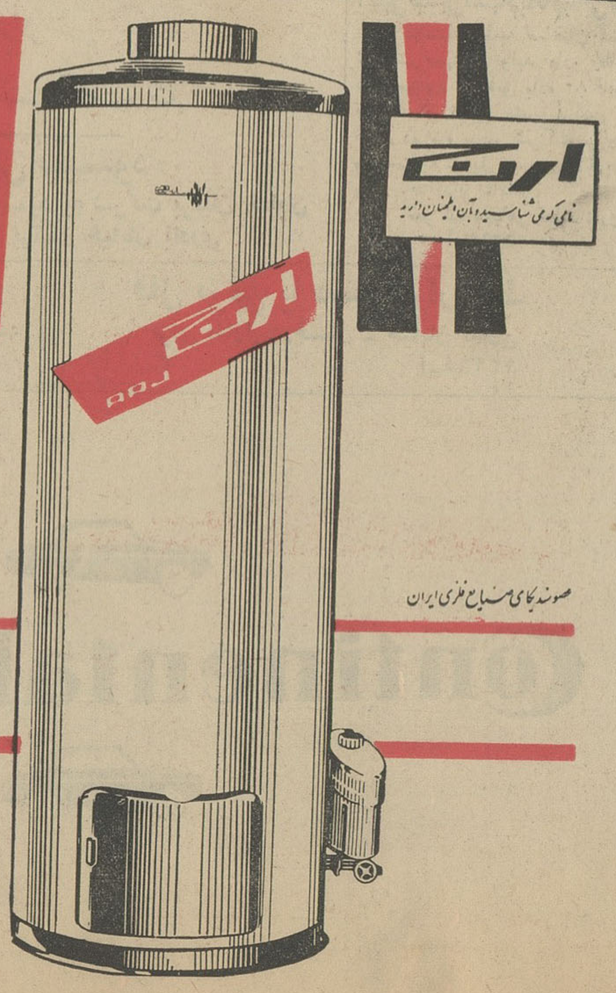

عضو سندیکای صنایع فلزی ایران

فروشگاه ارج خیابان فردوسی مقابل کوچه خندان، سایر فروشگاههای معتبر. در شهرستانها نمایندگیهای ارج

روابط عمومی ارج

انتقاد

از : صفاءالدین جهانبانی

علاج واقعه

فردا پس فرداست که «تق وتوق» بلند می شود و صفحه حوادث روزنامه را عکس بروبچه هائیکه«در حادثه انفجار» زخمی شده اند پرخواهد کرد. البته ما بهیچوجه مرتاض و پیشگو نیستیم و ابدا از علوم جفر و تنجیم اطلاعی نداریم . در ضمن نه تنهابرای هموطنان و برادر های خودمان ، بلکه برای مرغ هوا و ماهی دریا هم بد و حادثه ناخوشایند نمی خواهیم . اما اینکه با اطمینان می نویسیم فردا و پس فردا سر وصدای انفجار بلند خواهد شد هم اظهاریست مبنی بر تجربه سالیان دراز و هم اشاره ای است برای تنبه و جلب نظر .

موکب‌نوروز و چهارشنبه سوری چهاراسبه نزدیك می شود و طبق عاد ت‌باید جلوی قدومشان نارنجك بازی کرد . دراین‌دوره بخصوص که بیکاری محکم یقه همه راچسبیده‌است طبیعتا عده زیادی از مردم‌بفکرخواهند افتاد که سوروسات شب عید بچه‌هارا ازراه تهیه وفروش «ترقه»و«نارنجك» تامین کنند . تردید نیست که این بیچاره ها نه از اصول «ایمنی‌صنعتی» با خبر هستند ونه‌آنقدر زرنگ‌ومطلع هستند که بتوانند بارعایت‌تمام‌جوانب کار ، قصد خودشان را عملی کنند . در نتیجه می آیند و درجاهای‌دور افتاده چند پیت باروت و زرنیخ و سایر مواد محترقه را انبار میکنند و با وسائل غلط و ناقصی که‌دارند دست بکار ترقه سازی می شوند . یکمرتبه هم می بینیم که در اثر خبط و سهل انگاری یاتصادف وحادثه آتش باین مواد سرایت می کند و انفجاری بوجود می آید نظیر آنچه سال گذشته چند خانه را خراب کردو عده ای را کشت .

بعدازچنین واقعه ای ، البته آسان است‌که اعلامیه و دستور ومتحدالمال صادر شود که زنهار هیچکس نباید باروت‌بازی و ترقه سازی کند . اما چنین مراقبتی بمانند رخت بعد ازعید برای بالای برج خوبست !لوفرض که جلوی ترقه سازی های‌بعدی را بگیرد قادر بجبران خسارات ناشی از انفجار قبلی‌نخواهد بود .

بفرض دیگر ، اگر چنانچه‌نارنجك بازان و ترقه سازان بدون حادثه و خطری موفق بساختن اینگونه وسائل آتشبازی‌بشوندبازوجودآنهادردست مردم و بخصوص بچه ها خالی ازخطر و ضرر نیست . زیرا اولا همچنانکه اشاره شد در ساختن اینگونه‌نارنجك ها هیچ اصل و اصولی رعایت نمیشود وثانیا بچه ها هنوز نمی توانند خطررا جز در مقابل چشمشان ، بشکل‌دیگری از قبیل نصیحت و زنهارو بر حذر داشتن پذیرند . باین دلایل نارنجك را پشت پای عابرین زمین می زنند و مردم آزاری می کنند . گاهی وقت‌ها در اثر حرارت زیاد ، توی جیبشان میترکد و همچنانکه بار ها اتفاق‌افتاده است کار دستشان می دهد . و بالاخره گاهی هم باناشیگری تمام‌آنرا بمیان بته های سوزان‌چهارشنبه‌سوری می اندازند و با یك انفجار شدید آتش و جرقه را بسرو روی همبازیهای خود می ریزند .

اینست که نه تنها بخاطرخطرات هنگام ساخت بلکه برای جلوگیری از سایر زیانهائی که بازی با اینگونه وسائل خطرناك ایجاد می کند باید ساختن اینگونه وسائل را تحت کنترل در آورد البته پیش از آنکه انفجاری روی‌بدهد و جانهائی دچارتباهی‌بشود.

یك نکته باقی میماند و آن‌اینست که نمی شودمردم‌را از شادی شایسته نوروزی و لوازم آن که یکی هم‌همین آتش‌بازی است محروم کرد . جمع دونظر اگر چنانکه ازنظر امور اداری وفنی اشکالی‌نداشته‌باشدظاهرا اینست که دستگاه صلاحیتداری در کارتهیه اینگونه وسائل تفریح نظارت کند .

آنطورکه یادمان‌هست‌اداره‌تسلیحات ارتش‌درکار آتش بازی افراد مطلع و ذیصلاحیت زیاد دارد و نمایشهای آنها همیشه‌جالب و تماشائی‌بوده‌است بنابراین شاید بطریقی بتوان مسئله ترقه سازی را تحت نظارت این متخصصین درآورد . مثلایا بااینصورت که تسلیحات لوازم آتش‌بازی‌رابطریق فنی و صحیح بسازد و بقیمت تمام شده در اختیارفروشنده ها بگذاردو یاهرکس‌که خیال ترقه سازی دارد بیاید و وسائل‌و روشهای خودراارائه بدهد و اگر متخصصین پسندیدندباو اجازه کاربدهند .

مختصر ،ما باین فکر می کنیم که مبادا خدای نکرده امسال هم سرو صدائی‌بالا بیاید و عده ای از میان بروند ودر ضمن نمی خواهیم یکطرفه منکر لزوم اینگونه سرگرمی شده باشیم(گوآنکه تاراه قاچاق موجود است ممنوع شدن هیچ چیز را نمی توان جدی گرفت!) وشاید آنها که مسئولیت واطلاعشان بیشتر ازماست راه حل جامع الطرفین بهتری نیز سراغ داشته باشند .

گفتگوی تلفنی

ازساعت٦تا٧ر٣٠ بعدازظهر

تلفن ٣٠٠١٠

برای قبول درد دلهای تلفنی اهالی محترم تهران آماده است

● حرف من اینست

حرف بنده را عوضی‌نوشته بودید خواهش می کنم با دقت جملات زیر را عینا دوباره درج کنید .

گفته بنده این بود که به‌مامورین بنگاه برق تهران بگوئید بیایند و این لامپهای سوخته را تعویض‌کنند تا اهل محل که از پول خود خیابان را روشن کرده اند در تاریکی‌بسر نبرند که سارقین شبها ا ز تاریکی استفاده نموده و دست به سرقت بزنند .

انتظار بذل توجه را دارم .

سرهنگ بازنشسته ارتش سید هاشمی تهران خیابان روزولت خیابان شهامی

● مبارزه شهرداری با بهداشت عمومی

ازیکطرف کوس مبارزه با بیماری ها و جلوگیری از شیوع آن گوش مردم را کر کرده و وزارت بهداری میلیونها تومان صرف بهداشت می نماید و از طرف دیگر شهرداری در هرگوشه‌شهرزباله‌دانی درست کرده ودر نتیجه پشه های موذی و بوی عفونت اطفال بی گناه و معصوم یك مشت مردم بی بضاعت را دچار امراض گوناگون می نماید .

مثلا در سر پل امامزاده معصوم نه تنهاتاکنون‌شهرداری بر خلاف قولی‌که داده باحداث میدان اقدام نکرده بلکه اخیرا زباله دانی هم ایجاد نموده است اهالی انتظار دارند اگر میدان احداث نمی کنند لااقل زباله دانی‌را بر چینند .

سیدمحمد غروی سردفتراسناد٤٤٦

● اتوبوسها دیرمیرسند

در خط شاه آباد شمیران‌ماشینها دیر می آیند بدبخت ما محصلین تا میخواهیم یك ناهار بخوریم دیر می شود .

غلامرضا محمدی

● پولهای مسجد چطور میشود ؟

اهالی خیر جوادیه یك مسجد ساخته اند و ماهیانه مبلغی هم جمع آوری می کنند که خرج مسجد شود ولی در واقع این پولها به مصرف مسجد نمیرسد . نمیدانم چطور می شود .

ا ـ پ

● چیز عجیبی است !

چیز عجیبی است ، یعنی زیادهم عجیب نیست ! ولی‌بالاخره میشود عجیب دانست ! منزل من در چهل متری نواب است هرروزصبح‌بیست دقیقه در این خیابان معطل تاکسی می شوم ولی تاکسی ها خالی از جلویم می گذرند و سوارم نمی کنند نمی دانم گله و شکایت راباید بکه گفت . فـ ج

● پیشنهادی بشهرداری

من پیشنهاد می کنم که‌شهرداری از خانه های دور از شهر که‌نسبتا وسیع هم هست از پانصد متر به بالا عوارض سطح‌شهر کمتربگیرد ویا ا صلا معاف کند تا مردم‌تشویق شوند که باغ و باغات درست کنند درخت کاری نمایند تا هوای لطیف اطراف تهران حفظ شود .

حبیبی

● اگر مرده بودم خونم پای کی بود ؟

این دکتر های بیمه مثل اینکه ما کارمندان مفلوك و بیمار دولت را مجانی معاینه می کنند یا داروخانه ها مثل اینکه مجانی بما دارو می دهند باینها بگوئید ، آقا جان ما کلی پول در ماه از حقوقمان رابالای بیمه می دهیم ، دهسال سالم هستیم یکروز میافتیم و تب می کنیم ، یا گلو درد می گیریم ،چرا با چنین کارمندانی بابی اعتنائی رفتار می کنید مگر جز آنچه ازبیمه می گیرید وراحت ازگلویشان‌پائین میرود ،ارث‌پدرشان راهم میخواهند من گلویم درد می کرد رفتم دکتر، دکتر معاینه نکرده گفت عیبی ندارد اگر من دیفتیری گرفته بودم و میمردم خونم پای کی بود ؟

امضاء محفوظ

دهمین سال آژنك

روزنامه گرامی «آژنك» دهمین سال حیات مطبوعاتی خود را آغازکرد. طی این مدت اهل‌مطالعه‌باآژنـك‌یومیه، آژنك جمعه وسایر نشریات آن که هر کدام نماینده ذوق و اطلاع‌وتبحر تهیه کنندگان آنست بخوبی انس گرفته اند و اکنون بی آنکه نیازی به توصیف باشد «آژنك» را می شناسند این موفقیت‌را به آقای سید کاظم مسعودی‌مدیر و نویسندگان وکارکنان آژنك تبریك می گوئیم .

بقلم : دکتر حکیم‌الهی

درباره دادگستری

آقای حکیم‌الهی نویسنده مشهور که خوانندگان عزیز عموما با کتابها‌و مقالات انتقادی ایشان آشنائی دارند مقاله مبسوطی‌در پاسخ سه رمقاله های «اطلاعات» راجع به مسئله دادگستری نوشته اند ودرخواست کرده‌اندبنام آزادی فکرو قلم درروزنامه چاپ شود .

اگر چه این مقاله لحن‌تندی‌دارد که‌بارویه وسلیقه ما مغایر است ولی چون مضمون مقاله در رد عقیده ما است که شرط اصلاح‌دادگستری را تامین استقلال و مصونیت کامل قضات بمعنای اتم کلمه میدانیم ، چنانکه نویسنده توقع کرده‌است بنام‌آزادی‌عقیده‌درج میکنیم وقضاوت‌را بخوانندگان‌عزیزواگذارمیکنیم

جناب آقای عباس مسعودی‌مدیرمحترم روزنامه اطلاعات

در بهمن‌ماه ١٣٤١ جنابعالی چند مقاله بدادگستری اختصاص‌دادید که آخرین آن‌در شماره ١١٠١٤و تحت عنوان «دعوت از قضات» بود که اگر این مقاله خوب موشکافی شود در حقیقت روزنامه اطلاعات و یا شخص‌جنابعالی از قضات حمیت فرموده‌اید و برای آنان استقلال و تامین بیشتری خواسته بودید ومرقوم داشته بودید «مقدم بر هر چیزباید اصل استقلال و مصونیت قضات‌تامین باشد تا عدلیه خوب بوجود آید» .

جناب آقای مسعودی‌متاسفم که جنابعالی نیز نخواستید حق مطلب را راجع‌بدادگستری ادا نمائید و موضوعات را بتعارف و کنایه‌برگذار فرموده‌اید . اینجانب در سال ١٣٣٥ که در ستون انتقادات اطلاعات‌مطالبی مینوشتم هفت مقاله راجع بدادگستری نوشتم که بعضی از آنها را آقایان بازپرسان طبق معمول و متعارف که مینویسند تکذیب میشود و یا مطالب چنان نبوده است جواب داده بودندو نیز در کتاب اعلام جرمی که علیه دادگستری در همان سال‌منتشرگردید ماهیت قضات‌وفسادونارسائی‌دادگستری تشریح شد و حتی در آنجا اشاره به جمله ای از جنابعالی شد که برای پایان دادن بمقالات‌انتقادازدادگستری فرمودید «برروی دادگستری نباید زیاد پنجه کشید» و در حقیقت پس از نوشتن مقاله «شلاق در ملاء عام» که اکثر روزنامه ها آنرااز اطلاعات نقل کردند چون دیدم جنابعالی‌مقتضی نمیدانید که دادگستری چنانکه هست معرفی شود ناگزیر ارسال مقالات‌خود را باآن موسسه محترم قطع کردم . باور بفرمائید روزی‌که‌بحث‌دادگستری در اطلاعات شروع شد تلفون زدم که بجنابعالی تبریك بگویم‌ولی‌تشریف نداشتید تا آنکه در آخرین مقاله آن معلوم شد که جنابعالی فساددادگستری را ازقضات آن جدا میدانید و باین اندازه که استقلال وامنیت دارند و بخاطر همین دو اصل هرج ومرج در دادگستری وعدم تامین ملی به وجود آمده است اکتفا نفرموده و برای اصلاح عدلیه استقلال‌وامنیت بیشتری برای آنان خواستارید .

جناب‌آقای مسعودی،ماوقتی از دادگستری انتقاد میکنیم این‌اعتقاد باعتبار ستونهای مرمری‌واطاقهای پر زرق و برق آن نیست بلکه باعتبار قضاتی است که در آن بسمت امرقضا قرار دارند .اگر اجازه بفرمائید از شماره های‌آینده وضع‌قضات‌دادگستری انگلستان را برای استحضارجنابعالی مینویسم تامقایسه بفرمائید که این اختیارات و استقلال و امنیتی‌را که قضات دادگستری ایران ازآن برخوردارند با مقتضیات تشکیلاتی در هیچ نقطه دنیا وجود ندارد . در کجای دنیا سابقه دارد که یك جوان ٢١ساله ازدانشکده حقوق‌یکراست‌پشت میزقضاوت نشسته و درحالیکه هنوز ازدهانش بوی شیر میآید سرنوشت و ناموس اجتماع آنهم با مصونیت‌بآنان سپرده‌شود تا جائیکه حتی اگردلش خواست جناب آقای مسعودی‌را هم بعنوان تحقیق احضار فرموده و طبق شهوات و امیالش به قراری مدتهابی قرار سازد.چرا جنابعالی یك‌روز نه بعنوان مسعودی مدیراطلاعات‌وسناتور محترم بلکه ناشناس و بعنوان یك‌فرد محقق‌سری باط قهای دادگستری و مطالعه در نحوه قضاوت قضات و بازپرسها نمیزنید تا ملاحظه بفرمائید و تصدیق نمائید که قاضی بلخ و دیوان بلخ در برابر اینگونه قضات روسفید از آب در میآیند .

جناب آقای مسعودی اکنون‌بیست و دو سال است که دربیغوله های اجتماعی ایران مطالعه میکنم وکتاب های بامن‌بزندان بیائید و بشهرنو بیائید و بدارالمجانین و غیره بیائید که بعکس سایر مطالب و آثار ازپشت میز نوشته نشده‌منتشرشده‌وخوانندگان آنها را خوانده‌اند .من از شهریور ١٣٢٠ تا بحال شاهد و ناظر بوده‌ام‌که کلیه بدبختیها و کلیه سقوطهای‌زنان و مردان شهرنو وزندان‌ودارالمجانین وسایر انحرافات‌اجتماعی‌دیگرمستقیما زائیده دادگستری ماو قضات ما می باشد و یگانه عمل آن همان استقلال و مصونیتی است که از آن‌برخوردارند، تازه جنابعالی آنرا برایشان کم میدانید .خیر، **بعوض این‌پیشنهاد دوراه دیگری را باید در پیش گرفت یا انحلال کامل دادگستری و طرح دادگستری نوی بر مبنای دادگستری های لندن ، دهلی یا سویس ویا سلب مصونیت و استقلال ازقضات که بتوان قضات ازخدا بیخبر و بی تجربه وبی اطلاع و اخاذ را بمحکمه و بمجازات طلبید** .اجتماع‌بهمان دلیل که می تواند یك معلم و یك کرمند اخاذ وغافل و مغرض را محاکمه ومجازات نماید باید بتواند یك قاضی که‌بخاطر مبلغی پول و یا جلسه قمار شبانه و میعادگاههای عاشقانه بناحق‌رای‌می دهد بمحکمه طلبیده وبدارش‌آویزد و یالااقل خوب بود جنابعالی مرقوم میفرمودید که محکمه انتظامی‌قضات که در دادگستری اسمی بی مسمی و عندالزوم عامل تخطی و حمایت‌از قاضی منحرف واخاذ است ازیکعده مردم شریف و حتی از سرشناسان کشور بوجود آید واز این هرج و مرج ولجام گسیختگی اکثر قضات جلوگیری نماید .جناب آقای‌مسعودی آیا جنابعالی میدانید که اگر یك قاضی در دادگستری دست‌به‌اخاذی‌زد ومدتها حق‌را ناحق و ناحق را حق جلوه‌دادو دیگر صلاح دانسته نشدبه علت‌شوری زیاد بکار ادامه دهد با او چه میکنند؟... او را ازدادگستری برکنار وپروانه وکالت دادگستری باو میدهند . حال ملاحظه بفرمائید که وضع اجتماع با آن قضات واین گونه وکلاچه خواهد شد .

جناب آقای مسعودی ٢٢سال است که زبان و قدم وقلم علیه‌مفاسد دادگستری‌که یگانه عامل انحطاط ایران میباشد در کار است. و حتی دو کتاب مهمی‌را که در ٤ـ٥ سال پیش بنام گیتا و یاداشتهای یك دیکتاتور در روزنامه شریفه اطلاعات منتشر کردم آئینه‌ای بود از فساد دادگستری ایران که قهرمانهای‌فاسد آن‌نیز مانند کلنل‌متاخ‌گنشوه که‌ازچپ براست خواندن هوشنك حاتم میشود از همان ایادی تبه کاردادگستری بوده‌اند . پس اینکه در مقاله اخیر اطلاعات نوشته شده است «اما چرا ما یکباره بفکر عدلیه افتادیم ..... کمااینکه شنیدم گفته‌اند اینها مقدمه انحلال عدلیه است و قرار است‌زمزمه انتقاد از عدلیه بلند شود و بدنبال آن عدلیه را منحل کنند ...»ملاحظه میفرمائید که وارد نیست ، زیرا اطلاعات از ٨ سال پیش مقالات‌متعدد بقلم اینجانب‌علیه مفاسد دادگستری و لاابالی گریهای قضات‌داشت‌ومضافا اینکه دو کتاب نیز در پاورقی خود علیه دزباسمانیهای دادگستری موجود منتشر کرده است و آرزوی قلبی هر فردی جز کسانی که دادگستری را سنگر خود قرار داده‌اند این است که روزی این لانه تبه کاری بسته شود پس زمزمه انتقاد از دادگستری بتازگی بلند نشده است .

جناب آقای مسعودی جنابعالی‌روز نامه‌اطلاعات را در ایامیکه آقای‌دکتر هدایتی بعنوان وزیردادگستری‌خدمت اعلیحضرت همایونی معرفی میشوند جلو چشم بگذارید و ملاحظه‌بفرمائید که چرا یکی از جملات شاهنشه در این مورد باندازه‌ای درشت چیده و چاپ‌شده که سراسر روزنامه راگرفته است .میدانید این‌جمله‌شاه نه‌چیست؟ اعلیحضرت ضمن دستورهائی که‌بدکتر هدایتی میدهند میفرمایند ... **من و مردم این مملکت ازاین دادگستری بستوه آمده‌ایم** ..... خوب‌توجه‌داشته باشید که شاه چه گفت و در تعقیب آن‌چندنوع بازرسی برای نجات‌مردم مانند بازرسی شاهنشاهی وغیره‌بوجود آمد و چه نامه هائی از مظالم قضات باین سازمانها عرضه شد معذلك ازآن سال تابحال حقوق همان‌قاضی علاوه بر داشتن امنیت و استقلال سه‌برابر لیسانسیه های سایر ادارات شد وتازه حتی آقای مسعودی هم جرات نمیکند که فساد دادگستری را زاده فساد قاضی و دادرسان و مستشار و معاون ووزیر آن بداند و حمله را متوجه خشت و گل دادگستری فرموده و استقلال وامنیت بیشتری برای‌اینگونه قضات آرزومندند ،آیا مطابق‌باوجدان رفتار کردن و ازروی حقیقت رای دادن و پول نگرفتن و بالاخره آیا انسان بودن و سالم بودن ، استقلال وامنیت میخواهد و آیا تاکنون‌ـ وزارتخانه و خود آنان استقلال و امنیت‌شان‌رامراعات کرده‌اند؟. ناتمام

چه وقت باید باارزشترین چیزها را هدیه کرد

مسلم است که فقط در بهترین مواقع . (هدیه شما باید مناسب موقعیت مربوطه باشد) . در اینکه چه چیزی را بایستی هدیه کردابداً هیچ تردیدی وجودندارد. چون پارکر ٦١ هدیه‌ایست که ارزش خود را یکعمر حفظ خواهد کرد . چراخودنویس پارکر ٦١ دربیشترمواقع بعنوان مطلوبترین هدایا مورد استفاده قرارمیگیرد ؟ برای اینکه این خودنویس نشانه عالیترین‌جنس بشمار میآید. در ساختمان پارکر ٦١ از گیره تیری شکل براق تا سرقلم مدرن آن ، عالیترین طرح ، جنس ، ظرافت و کار استادانه بکاررفته است . ازبین شش نوع زیباکه در بین آنها از مدلهائی باکلاهك فولادی براق و زنك نزن تا عالیترین نمونه طلای ١٤ عیار وجود دارد نوع دلخواه خودرا انتخاب کنید. بطورقطع برای مهمترین‌واقعه‌ای که‌در پیش دارید یکی از آنها مناسب خواهد بود .

یك پارکر ٦١ باارزشترین هدیه‌هابشمار میآید .

پارکر ٦١

PARKER

از محصولات شرکت قلم پارکر

سازنده مطلوبترین قلمهای جهان

هدیه‌ای که هیچگاه فراموش نمیشود

قلم پارکر بهترین هدیه‌ایست که‌هیچگاه‌فراموش نمیشود به شرکت برلیان خیابان شاه چهارراه شیخ هادی یا مغازه برلیان‌جنب پاساژ برلیان خیابان نادری

پزشکان و داروخانه های محترم

آمپول‌لاکتوکلازوهیپوسولفن با تاریخ جدید وارد شد

١ـ٣ آـ٣٧١٧٤

قفل برقی با دستگاه ارتباط

برای منازل درخشان ـ خیابان نادری

١ـ٣ آـ٢٣٢٦٥

حصروراثت

آقای منصور گرکانی وکیل دادگستری بوکالت از طرف ربابه‌و حاجی خانم و نسرین و فاطمه کمالی بکلاسه ١١ـ١٠٤١ر٤١ از این دادگاه درخواست گواهی حصر وراثت نموده و چنین توضیح داده که آقای حبیب‌الله کمالی درتاریخ دوم آذرماه ١٣٤١ در گرگان اقامتگاه دائمی خود بدرود زندگی گفته ورثه آنمرحوم منحصراست‌به شش پسر باسامی

١ـ کمال ٢ـ عطاءالله‌خان ٣ ـ محمود ٤ـ محمد ابراهیم ٥ـ محمد مهدی ٦ـ مهدی و شش دختر به اسامی ١ـ حاجی‌خانم٢ـ کمال‌الملوك ٣ـ فاطمه ٤ـ نسرین ٥ـ لیلی ٦ـ مینو و دوعیال یکی عیال دائمه بنام ربابه که نام خانوادگی همگی آنان کمالی است و یك عیال بانکاح منقطع بنام فاطمه شموشکی اینك باانجام تشریفات مقدماتی درخواست مزبور را در سه نوبت پی‌درپی‌ماهی یك‌مرتبه آگهی مینماید تاهرکسی اعتراض دارد و یاوصیتنامه ازمتوفی نزد او باشد از تاریخ نشر نخستین آگهی ظرف سه‌ماه بدادگاه تقدیم دارد والاگواهی صادر و هروصیت نامه جز سری و رسمی که بعد از این موعد ابراز شود از درجه‌اعتبار ساقط و بلااثرخواهد بود .

رئیس شعبه‌اول دادگاه بخش گرگان سیدمحمد مرعشی ١ـ٣

خ ٤شماره ٨٥٠٩ تاریخ ٣٠ر١٠ر٤١

شماره‌حساب٥٦٧٢١٣ تاریخ١٩ر١٠ر٤١

آگهی مزایده غیر منقول

ششدانك یك قطعه باغ مشجر که در آن احداث یك باب عمارت وچاه عمیق شده است بمساحت ده هزارمتر مربع قطعه سوم تفکیکی پلاك شماره ٢٣٨٦ فرعی از ٣١٠٤ اصلی مفروز از شماره ٣٠٥ فرعی از اصلی‌مذکور واقع در داودیه شمیران بخش ١١ تهران که‌طبق‌نامه شماره ١٩٣٣٩ ـ ٤١ر٩ر١٣ ثبت املاك قلهك در مورد وثیقه احداث ساختمان چهار طبقه گردیده است با کلیه ابنیه مستحدثه و کافه متعلقات و منضمات شرعیه و عرفیه آن من دون استثناء شیئی و بانضمام امتیاز برق سه فاز سی آمپر شماره ٣٧٥ داودیه‌که طبق نامه شماره ٢٧٤٩٩ر٢٠٩٤٣ ـ ٤١ر٩ر٢٥ بنگاه برق تهران به بنگاه مزبور منتقل‌شده و بازداشت گردیده و حدود مورد وثیقه بشرح زیر است .

شمالا بطول ١٠٠ متر بخیابان ١٢ متری .

شرقا بطول ١٠٠ متر بباقیمانده.

جنوبا بطول ١٠٠ متر بخیابان ١٠ متری

غربا بطول ١٠٠ متر بخیابان ١٢ متری فواصل قطعات اولیه دیوار مورد ثبت است .

ملکی آقای خان بابا احسانی‌پور که به ثبت رسیده و سند مالکیت آن صادر و تسلیم گردیده .

و در اجاره کسی نمی باشد و در تصرف خود بدهکار است .

در ساعت ١٠ الی ١٢ صبح روز ٤٢ر٢ر٢٥ در شعبه اجرای ثبت قلهك از طریق مزایده بفروش میرسد و مزایده از مبلغ ٨ر٨٢٢ر٠٠٠ ریال شروع و حق حراج عهده خریدار است .

تاریخ انتشار آگهی مزایده

نوبت اول ٤١ر١٢ر٤

نوبت دوم ١١ر١٢ر٤١

نوبت سوم ١٨ر١٢ر٤١

رئیس اجرای ثبت قلهك ـ بهزاد

١ـ٣ آـ٣١٢٤٧

آگهی تبدیل سهام بانام به بی نام

بدینوسیله بکلیه صاحبان سهام شرکت سهامی تولید دارو اطلاع داده میشود که طبق ماده ٨٠ قانون تجارت از تاریخ نشر آگهی در ظرف دو ماه بدفتر شرکت مراجعه و نسبت به تبدیل سهام خود ازبانام به‌بی نام اقدام نمایند .

شرکت سهامی تولید دارو

آـ٢٣٢٩٩

از : بانو بدرالملوك بامداد

زنان حق رأی را برای چه میخواستند؟

بانو

استقبال زنان از دادن رای درروز رفراندوم غیر منتظره بود و چنانکه مشاهده کردیم صفهای طولانی از زنان چادری و شیك پوش پیر و جوان در مقابل صندوقها تشکیل شده درریختن اوراق رای بریکدیگر سبقت جستند .

در مورد زنان مطلع و آزادیخواه که دیر زمانی است در پی گرفتن حقوق متساوی بذل مجاهدت میکنند بهیچوجه جای تعجبی نبود اگر با کمال عجله بپای صندوقها شتافته میخواستند نام خود را از ردیف دیوانگان ، خارجیها ورشکسته ها بیرون بیاورند و بمردم آزاد و شرافتمند ملت ایران ملحق شوند.

اما راجع به آن دسته از زنان چادری که اغلب حتی کوره سوادیهم نداشتند و باتمام مشغله و گرفتاری های روز مره خانواده دست سه چهار طفل قد و نیم قد را گرفته براه افتاده بودند منهم مثل بسیاری دیگر از مردم میل داشتم بدانم آنها از این عمل خود چه نتیجه‌ای را انتظاردار ند و همراه باورقه‌ای که به صندوق میفرستند چه نیتی میکنند .

این موضوع که حس کنجکاوی مرا بر انگیخته بود بر آنم داشت که علت آنرا جستجو بکنم و به کشف حقیقت نائل بشوم .

در حوزه ویژه زنها واقع در خیابان ناصر خسرو زن جوانی یك کودك شیر خواردر بغل پسر سه ساله و دختر پنج یا شش ساله‌چادر نمازی در دنبال طرفین چادر رابه دهان گرفته‌ورقه سفیدی رابرداشت و درست مثل کسیکه در جوار امامزاده ایستاده دخیل می‌بندد با دیدگان پر آب که حاکی ازحضور قلب وتهییج احساسات بود آنرا در صندوق انداخت و آهیکه از اعماق قلب او برمیخاست بدرقه آن کرد. همینکه از کار خود فارغ شد باو نزدیك شدم با مهربانی گفتم‌خواهر جان اجازه میدهید از شما بپرسم انداختن این‌و رقه در صندوق بنظر شما چه فایده دارد ؟ نگاه غمناك خود را از صورت من بسوی کودکانش بر گرداند و پاسخداد : ازهفت سال شوهرداری من همینطور که می بینید سه فرزند بیکناه بوجود آمده است .تا بحال با خوب و بد وکم وزیاد زندگانی میساختم و ناشکری نمیکردم ولی یکسال است شوهرم‌بقول خودش‌از مخارج و دردسرهای‌مابه‌تنك آمده یا اینکه عشقش گل کرده‌وبا دختری ازدواج کرده است تا از شربچه ها خلاص باشد. پس ازالتماس‌و گریه‌وزاری من قرار گذاشت روزی سه تومان خرجی این سه کودك را بمن بدهد امادو ماه است که آنرا هم نمیدهد و مارا گرسنه و بدبخت رهاکرده بی قید و بی خیال پی کار خودش رفته است .

این بچه های‌زبان‌نفهم مجال کار کردنهم بمن نمیدهند ، هر وقت جلوی او را میگیرم و میگویم آخر بی انصاف من با این بچه ها چکار کنم میگوید بچه ها مال من است بگذار کنارکوچه بروتااز گرسنگی بمیرند ! آخر من چطور این کار را بکنم حالا با خودم فکر کردم شاید دوره بدبختی‌ما زنها سر رسیده و از ظلم شوهر ها نجات پیدا میکنم یالا محاله کسی بداد این بچه های بی پناه میرسد .

دوزن چادر سیاهی یکی مسن دیگری جوان در حوزه دیگر نظر مرا جلب کردند . نزدیك آنها رفته علت‌شرکت ایشان را در رفراندوم جویا شدم . زن جوان در پاسخ دادن سبقت جسته گفت: این خانم که می‌بینید مادر من است ما هر دو نفر یکی از دیگری بدبخت تریم ، من‌شنیده‌ام در کشور هائی که زنها بمقام بلند و حقوق بشری رسیده به مجلس نماینده میفرستند پدرها نمیتوانند ظلم و جوروشکنجه به فرزندانشان روا بدارند. من ویك برادرده ساله‌و حتی مادر مان بقدری از پدرمان میترسیم که حد ندارد برادرم در دکان دوچرخه سازی شاگردی میکند مزدش را باید هر شب تحویل پدرم بدهد . این مرد نیمه های‌شب با حال خراب بخانه می‌آید به کوچکترین بهانه مارا بقصد کشتن میزند ما هم از ترس رسوائی صدا در نمی آوریم من تا کلاس چهارم درس خواندم پدرم نگذاشت دیگر مدرسه بروم یا هنری یاد بگیرم ناچار با این روزگار تلخ تر از زهر میگذرانم خدا میداند اگر روزی شوهرکنم تازه گرفتار کدام مرد ظالمتر از پدرم بشرم و عاقبت کار برادر بی سواد بکجا بکشد . امروز همینکه رادیو مژده داد زنها می‌توانند رای بدهند مثل این بود که در بهشت بروبم بازشد بمادرم التماس کردم که بیا برویم رای بدهیم بعد خطاب بمن کرده پرسید خانم شما از جمعیت های زنها خبر دارید ؟

آیا بزودی حال و روز مابهبودی خواهد یافت ؟ از این به بعد کسی به حرفهای حسابی ما گوش خواهد داد ؟

جواب دادم دختر عزیز فعلا جمعی‌از زنها مشغول فعالیتند و از وزارت دادگستری خواسته‌اند که در قوانین راجع بخانواده بمقتضای زمان و حتیاجات زندگی اجتماعی تجدید نظر بکنند امیدواریم بزودی مثمر ثمر بشود .

در این موقع‌بغض‌او ترکیده‌نمای گریستن گذاشت و گفت : آیا بدوزه حیات‌ما وصلت میدهد ؟!

از اینها وچندنمونه دیگردانستم بیشتر زنها از بد حادثه اینجا به‌پناه آمده‌اند ، میخواهند از سر نوشت شومیکه در چنگالش گرفتارند بگریزند و بامید ها و آرزو هاکه در سر میپرورانند برسند !

خدا را شکر که اعطای حق رای به بانوان همه این امید ها را بر آوردو انشاءالله هرچه زودتر سایر بندها و قوانین غیر عادلانه‌ای که بدست و پای زنها فشار می آورد تعدیل شود و جامعه زنان ایرانی به آرزو های دیرین خود برسند

متن پاسخ تلگراف بندگان‌اعلیحضرت همایون شاهنشاه به تلگراف تبریك شهردار تهران بمناسبت عید سعیدفطر

جناب احمد نفیسی شهردار تهران

شادباش و ابراز احساسات صمیمانه شما بمناسبت عید سعید فطر موجب مسرت و رضایت خاطر گردید . عنایات وتوجهات مخصوصه مارا بعموم خدمتگزاران شهرداری تهران و قاطبه‌طبقات اهالی پایتخت ابلاغ نمائید .

هفت اسفند ماه ۱۳۴۱ شاه

متن تلگراف شهردار تهران به پیشگاه مبارك بندگان اعلیحضرت همایون شاهنشاه بمناسبت عید سعید فطر

پیشگاه مبارك اعلیحضرت همایون شاهنشاه

خدمتگزار مفتخر است بنمایندگی ساکنین پایتخت و کارکنان شهرداری عید سعید فطر راکه‌یکی ازبزرگترین اعیاد اسلامی‌است به پیشگاه شاهنشاه اسلام‌پناه تبریك و تهنیت عرض نموده و معروض دارد که ملت مسلمان ایران خدای را سپاسگزار است که دراثر راهنمائیهای پیشوای خردمند و مدبروهوشمند خود آن توفیق رایافته است که‌باامنیت کامل و استقلال و آسایش خاطر در انجام فرایض مذهبی خود موفق باشد .

در چنین روز فرخنده‌ای هم‌آهنك با قاطبه ملت ایران دوام عمر و بقای سلطنت پر افتخار شاهنشاه و خاندان جلیل سلطنت را از درگاه خداوند یکتا مسئلت دارد .

خدمتگزار احمد نفیسی . شهردار تهران

آ ـ ۷۱۵۶

متن پاسخ تلگرافی بندگان اعلیحضرت همایون شاهنشاهی به تلگراف تبریك شهرداری تهران بمناسبت روز تاریخی نهم اسفند

جناب احمد نفیسی شهردار تهران ـ تبریکات و ابراز احساسات صمیمانه شما بمناسبت روز نهم اسفند ماه موجب مسرت و رضایت خاطر گردید عنایات و توجهات مخصوصه مارا بعموم خدمتگذاران شهرداری تهران و قاطبه طبقات اهالی پایتخت ابلاغ نمایند .

۹ ـ اسفندماه ۱۳۴۱ شاه

متن تلگراف شهرداری تهران ـ به پیشگاه مبارك بندگان اعلیحضرت همایون شاهنشاه بمناسبت روز نهم اسفند

پیشگاه مبارك اعلیحضرت همایون شاهنشاه

جان نثار افتخار دارد بنام خود و اهالی پایتخت و کارکنان شهرداری تهران بمناسبت روز مسعود نهم اسفند که بحق روز ملك‌و قیام‌میهن‌پرستان کشور نام‌گرفته به پیشگاه مبارك شادباش عرض و سعادت وجود مقدس شاهنشاه و علیا حضرت شهبانوی ایران و والاحضرت ولایت عهد عظمی وبقای سلطنت پرافتخار دودمان پهلوی را از درگاه خداوند متعال مسئلت نماید .

خدمتگزار شهردار تهران ـ احمد نفیسی

آ ـ ۳۷۱۵۸

جدول کلمات متقاطع شماره ۲۳۳۹

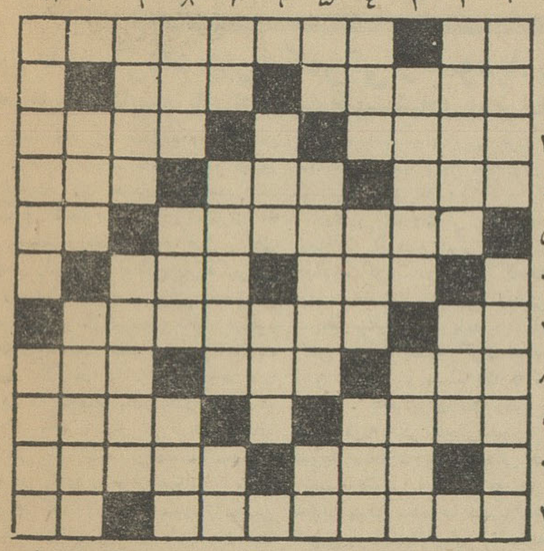

افقی :۱ـ جامش تلویزیون بود!ـ مراجعه به افکار عمومی ۲ـ با همه عظمت و بلندی باریسمان نیز می نشیند ـ حیله ۳ـ عزیز ـ هزاران ٤ـ معمولا از کنده بر میخیزد ـ بااهمیت دار ! ـ شهری در آلمان ۵ـ اقدامی‌بر ای عدم پیشرفت در کار ـ نور دیده ٦ـ واحد شعر ـ هم ابرو دارد هم اطاق ۷ـ آدمهای دقیق توی‌آنهم میروند ـ اقدامی قبل از عقدکنان ۸ـ مقراض‌محبت‌ـ آنجا که بیگانگان را در آن راه نیست ـ چسبناك ۹ـ دریاچه‌ای در اروپا ـ در دشمنی‌از سر میکنند۱۰ـ ماه محبت ! ـ آنکه چون جان عزیزش میداریم ۱۱ـ به آدمهای قلدر میگویند ـ از جدائی هاشکایت میکند .

عمودی :۱ـ بی‌جان وبی حرکت ـ بهم ریختگی ۲ـ پول‌ضرب شده ـ تازه و شاداب ۳ـ گاو خونی‌ازانواع آن است ـ چاقوی چاقوکش دارد ٤ـ اهلی شده ـ ترس ـ غارت ۵ـ در کشتی بیش‌از زور پشت رابه خاك میرساند ـ مژدگانی ـ راه کوتاه ٦ـ ازمصالح ساختمان ـ معروفترین نوع آن کئوپس نام دارد ۷ـ اگر باشد ـ برهم نهاده ـ پدربدر ۸ـ جد ـ دربازی مدرسه و زندگی هردو میگیرند ـ سالی که رفت ۹ـ ازنقاشان بسیار معروف معاصر ـ نوعی ساز هم میتواند بود ۱۰ـ مجلسی است اما نه برای اغیار ـ حرکت پاندولی ۱۱ـ غیر یك سان ـ از چاشنی های تند و تیز .

حل جدول شماره ۲۳۳۸

	۱۱	۱۰	۹	۸	۷	٦	۵	٤	۳	۲	۱
۱	■	■	■	■	■	■	■	■	■	■	■
۲	■	■	■	■	■	■	■	■	■	■	■
۳	■	■	■	■	■	■	■	■	■	■	■
٤	■	■	■	■	■	■	■	■	■	■	■
۵	■	■	■	■	■	■	■	■	■	■	■
٦	■	■	■	■	■	■	■	■	■	■	■
۷	■	■	■	■	■	■	■	■	■	■	■
۸	■	■	■	■	■	■	■	■	■	■	■
۹	■	■	■	■	■	■	■	■	■	■	■
۱۰	■	■	■	■	■	■	■	■	■	■	■
۱۱	■	■	■	■	■	■	■	■	■	■	■

٦ روز دیگر .....

آخرین مهلت برای‌افتتاح حساب‌ذخیره بانك‌اصناف ایران میباشد .

۳۰۰ سکه طلا ـ ۵ اتومبیل دوفین

جوایز باارزشی‌است‌که بشما تعلق دارد ۲۸اسفندروزقرعه‌کشی حساب‌ذخیره‌میباشد

۱ـ٤ آ ـ ۳۷۰۷۲

اطلاعیه از طرف کمیته مسابقه‌فروشگاه

ستاره آبی بنفع همه شماست

کمیته مسابقه «فروشگاه ستاره آبی»در مورد معمای «**آیا این کدام محصول ارزنده وطن است ؟**» با شورو صمیمیت از استقبال‌عظیم و توجه بی‌سابقه ای که هم میهنان‌عزیز از این مسابقه بعمل آورد سپاسگزار است‌وبا کما لخوشوقتی باطلاع می رساند که طبق تقاضای عده کثیری از دوستان کمیته‌مسابقه تصمیم گرفت مدت مسابقه را تا **روز بیست وپنجم اسفند ماه تمدید کند** .و چون درنظر گرفته شده است که جریان مسابقه وقرعه کشی مربوط به آن طی جشن کم نظیر وباشکوهی با شرکت‌شخصیت‌ها وکلیه‌شرکت کنندگان که قبلا دعوت نامه رسمی برای آنان فرستاده خواهد شد انجام شود و متاسفانه بودجه کل مسابقه محدود می‌باشد از اینرو تصمیم گرفته شد از خود شرکت کنندگان یاری بخواهد . بدین معنی که از همه دوستان که پاسخ مسابقه را فرستاده و یا در آینده ارسال خواهند داشت دو ریال تمبر باطل نشده و یك قطعه عکس برای درج در جراید در جوف جواب مسابقه ویانامه جداگانه ای به آدرس ناصر خسرو فروشگاه ستاره آبی ـ کمیته مسابقه‌ارسال فرمایند .

کمیته مسابقه

آگهی از شرکت سهامی تلفن

چون نصب تلفن عده‌ای از متقاضیان در منطقه سانترال بعلت شناخته نشدن محل نصب و تغییر مکان و یا مسافرت و یا سایر جهات ممکن نشده است ، لذا بدین وسیله از نامبردگان زیر تقاضا می شود که حداکثر تاتاریخ پانزدهم اسفندماه ۱۳۴۱ برای روشن شدن وضع پرونده تلفن‌خود بمرکز تلفن سانترال واقع درخیابان اکباتان مراجعه نمایند .

۱ـ آقای‌میروانت بربرباشیان‌اوقلی دارنده‌فیش بانکی‌شماره۳۳۱۹
۲ـ آقای کریم افشین دارنده فیش بانکی شماره ٤۳۵٤
۳ـ بانو روحانیه‌پروانه دارنده فیش بانکی شماره ٦۷۳٤
٤ـ آقای پرویز صارم دارنده فیش بانکی شماره ۱۰۲۹۰
۵ـ آقای سید مهدی طبرسی دارنده فیش بانکی شماره ۱۹۱۵٦
٦ـ شرکت سهامی سفالگر دارنده فیش بانکی شماره ۱۹۷۲۷
۷ـ آقای سعید سعادی دارنده فیش بانکی شماره ۲٤۳۷٦
۸ـ آقای مهندس رسول محکمی دارنده فیش بانکی‌شماره ۲٤۵۹۸
۹ـ آقای مهدی غلامعلی تبارحیدر دارنده‌فیش بانکی شماره ۲۵۸۹۵
۱۰ـ آقای هرایر سرکیسیان دارنده فیش بانکی شماره ۲٦۰۱٤
۱۱ـ آقای محمد حسین صادقی دارنده فیش بانکی‌شماره ۲٦۲۲۹
۱۲ـ آقای منصور شفیعی دارنده فیش بانکی شماره ۲۸۰۸۷
۱۳ـ سندیکای‌چاپخانه مرکزی‌تهران‌دارنده‌فیش‌بانکی‌شماره۲۹۳۲۱
۱٤ـ آقای حسین مرشد عباس دارنده فیش بانکی شماره ۳۰۹۵۵
۱۵ـ آقای عزت‌الله درودیان دارنده فیش‌بانکی شماره ۳۵۰۳۰
۱٦ـ آقای رضا خدابخش دارنده فیش بانکی‌شماره ۳٦۱۹٤
۱۷ـ شرکت‌ژینوس‌بامسئولیت‌محدوددارنده‌فیش‌بانکی‌شماره۳۸۳۱۸
۱۸ـ آقای محمد دادگر دارنده فیش بانکی شماره ۳۸۸۷٤
۱۹ـ بانو عذرا رحیمی دارنده فیش بانکی شماره ۳۹۲٤۷
۲۰ـ آقای هوشنك مراد دارنده فیش بانکی شماره ۳۹٤۰۷
۲۱ـ بانوشوکت حقیقی دارنده فیش‌بانکی‌شماره ۳۹٦٤۸
۲۲ـ آقای‌غلامرضا بهروزمنش دارنده‌فیش بانکی‌شماره ۳۹۹۱٦
۲۳ـ آقای‌محمد علی‌حاج‌محمود دارنده فیش‌بانکی شماره ٤۰۲۵۹
۲٤ـ آقای‌محمدتقی امیری‌شایسته دارنده‌فیش‌بانکی شماره ٤۰٦۱۰
۲۵ـ بانو پری ارفع دارنده فیش بانکی شماره ٤۰۷۷۲
۲٦ـ آقای حبیب‌الله اسماعیلی دارنده فیش‌بانکی شماره ٤۰۷۷٤
۲۷ـ بانوا ایراندخت مصیبی‌خوزانی دارنده‌فیش‌بانکی شماره٤۰۸۱۲
۲۸ـ آقای حسین‌حیدری درفشیان‌دارنده فیش‌بانکی‌شماره ٤۱۱۵٤
۲۹ـ آقای ابوالحسن زمانی دارنده فیش بانکی شماره ٤۱٤۱۳
۳۰ـ آقای حمید ابوالفتحی دارنده فیش‌بانکی شماره ٤۱۵۷٦
۳۱ـ آقای عبدالحمید آل‌رسول دارنده‌فیش بانکی‌شماره ٤۱٦۸۵
۳۲ـ بانواشرف فرح‌بخش ساروی‌دارنده فیش‌بانکی شماره ٤۱۷۰۱
۳۳ـ آقای ناصر نیك زاد دارنده فیش بانکی‌شماره ٤۲۳۳۵
۳٤ـ بانو فروزنده اربابی دارنده فیش بانکی شماره ٤۲۵٤٤
۳۵ـ آقای محمد جادور دارنده فیش بانکی شماره ٤۲۵۸۱
۳٦ـ آقای کاظم ثانی دارنده فیش بانکی‌شماره ٤۲۷۵۲
۳۷ـ آقای‌رحیم علاقه‌بندتبریزی دارنده‌فیش بانکی‌شماره ٤۲۸۲۲
۳۸ـ آقای محمد علی فاضل دارنده فیش‌بانکی شماره ٤۲۸۷٤
۳۹ـ آقای ابوالقاسم رضا زاده دارنده فیش بانکی شماره ٤۳۰۳۳
٤۰ـ آقای ابوالقاسم رضا زاده دارنده فیش بانکی شماره ٤۳۰۳٤
٤۱ـ آقای مهندس جمشید دارائی دارنده فیش‌بانکی شماره ٤۳۲۰۳
٤۲ـ آقای‌احمدزندی‌ریخته گرتهرانی‌دارنده‌فیش‌بانکی‌شماره ٤۳۲٦۰
٤۳ـ شرکت هواپیمائی العال دارنده فیش‌بانکی شماره ٤۳٤۱٤
٤٤ـ شرکت هواپیمائی العال دارنده فیش بانکی شماره ٤۳٤۱۵
٤۵ـ آقای علی صراف سیدی دارنده فیش‌بانکی شماره ٤۳۵۳۷
٤٦ـ آقای حسین گل‌باف دارنده فیش بانکی شماره ٤۳٦٤۱
٤۷ـ بانو طیبه بهرامی فر دارنده فیش‌بانکی شماره ٤۳۷۵۵
٤۸ـ آقای احمد حاتمی دارنده فیش‌بانکی شماره ٤۳۹۰۹
٤۹ـ آقای مصطفی رجائی مقدم‌دارنده فیش‌بانکی شماره ٤٤۰۰٦
۵۰ـ آقای رحیم ضرابی دارنده فیش بانکی شماره ٤٤۱٤۱
۵۱ـ آقای‌نریمان‌مسیحی‌سرکیسیانی‌دارنده‌فیش‌بانکی‌شماره٤٤۱۸٦
۵۲ـ آقای رضا سادات اخوی دارنده فیش بانکی شماره ٤٤۱۹۳
۵۳ـ سرکارسرهنك‌علی‌اشرف‌اردلان‌دارنده‌فیش‌بانکی‌شماره ٤٤۲۳٦
۵٤ـ آقای سلیمان ملمد دارند فیش بانکی شماره ٤٤٤۵۳
۵۵ـ بانو پروانه پرنیان دارنده فیش بانکی شماره ٤٤٤۸۰
۵٦ـ آقای دکتر عطاءاله طوسی دارنده فیش‌بانکی شماره ٤٤٦٤۵
۵۷ـ آقای شاهرخ ظهیری دارنده فیش بانکی‌شماره ٤٤۷٤۰
۵۸ـ آقای فرج کهن‌تب دارنده فیش‌بانکی شماره ٤٤۷۵۱
۵۹ـ آقای ناصر کهن‌تب دارنده فیش‌بانکی شماره ٤٤۷۵۲
٦۰ـ آقای عباس شیخ محمد دارنده فیش بانکی شماره ٤٤۷۵۹
٦۱ـ آقای ناصر آزردگان دارنده فیش بانکی‌شماره ٤٤۸۵۱
٦۲ـ آقای منوچهر یزدی دارنده فیش بانکی شماره ٤٤۸۵۹
٦۳ـ آقای عزیزاله معظمی دارنده فیش بانکی شماره ٤۵۱۹٤
٦٤ـ سرکارسروان غلامعلی‌معظمی دارنده‌فیش‌بانکی شماره ٤۵۱۹۵
٦۵ـ بانو معصومه‌اسمعیلی سولتانی‌دارنده‌فیش‌بانکی‌شماره ٤۵۲۷٦
٦٦ـ آقای حسن کرمانشاهی دارنده فیش‌بانکی شماره ٤۵۵۲۸
٦۷ـ آقای مرتضی عبیدی دارنده فیش‌بانکی شماره ٤۵۷۷۷
٦۸ـ شرکت سهامی بیمه ملی دارنده فیش بانکی شماره ٤۵۸۵۰
٦۹ـ دوشیزه فاطمه مجد فر دارنده فیش‌بانکی شماره ٤۵۸۰۵
۷۰ـ بانوافتخار السادات آهنچیان دارنده‌فیش‌بانکی‌شماره ٤۵۸۵٤
۷۱ـ آقای محمد علی پرویز دارنده فیش بانکی شماره ٤۵۹٤۹
۷۲ـ شرکت‌سهامی بیمه ملی دارنده فیش‌بانکی شماره ٤٦۰۳۷
۷۳ شرکت هواپیمائی‌لوفت‌هانزا دارنده‌فیش بانکی‌شماره ٤٦۰۸۷
۷٤ـ موسسه جغرافیائی و کارتو گرافی مهندس عباس سحاب دارنده فیش بانکی شماره . ٤٦۱۹۰
۷۵ـ آقای محمود امیر گلستانی دارنده فیش‌بانکی شماره ٤٦۲٦٦
۷٦ـ بانو صدیقه مهوش دخت دارنده فیش‌بانکی شماره ٤٦۲۷۹
۷۷ـ آقای علی‌محمد خواجه‌نوری دارنده فیش‌بانکی شماره ٤٦۳٤۹
۷۸ـ آقای اصغر مسعود دارنده فیش بانکی شماره ٤٦۳۸۰
۷۹ـ شرکت‌سهامی کارخانجات‌لورك‌دارنده‌فیش‌بانکی‌شماره ٤٦۳۸۲
۸۰ـ آقای علی طلاکوب دارنده فیش بانکی شماره ٤٦۷۰٤
۸۱ـ آقای رحمن اسحق های دارنده فیش بانکی شماره ٤٦۷۰۸
۸۲ـ آقای حسین نیك‌صفت مفرد دارنده فیش‌بانکی شماره ٤٦۸٤۲
۸۳ـ بانو بی‌بی فخری سالاری دارنده فیش‌بانکی شماره ٤٦۸٦۰

بدیهی است چنانچه ظرف مهلت مقرر مراجعه نفرمایند شماره آنان بدارندگان حق تقدم بعدی واگذار و تلفن مورد تقاضای آنان از تاسیسات بعدی مرکز مذکور تامین خواهد شد . الف ٦۷٦۵

۱ـ۲ آ ـ ۳٦۰٤٤ **شرکت سهامی تلفن ایران**

آگهی مزایده‌حضوری (حراج)

اداره کل گمرك یازده صندوق فاستونی پشمی انگلیس‌بمتراژ۱۸۵۱ مترپارچه پیچازی و ۱۹۳۸٫٦۵ متر پارچه چهار خانه توقیف‌شده‌ازشرکت تضامنی آقا جان زهابیان و پسران‌را از طریق مزایده با شرایط زیر به فروش می رساند .

۱ـطالبین می توانند نمونه کالای مورد مزایده را قبلا با مراجعه بدفتر اجرای کل گمرك واقع دراسکوب‌چهارم اداره‌کل گمرك (مقابل کاخ‌دادگستری) مشاهده نمایند .

۲ـجلسه حراج ازساعت ۱۵ روز دوشنبه ۲۵٫۱۲٫٤۱ در محل سالن اداره‌گمرك‌امانات پستی تهران واقع‌در باغ ملی جنب پستخانه تشکیل‌خواهد شد .

۳ـ مبلغی که مزایده از آن‌شروع می‌شود پارچه پیچازی هر متر ۵۵۰ ریال و پارچه چهار خانه هر متر ۰۰ خواهد بود .

٤ـکسی‌که بالاترین قیمت راپیشنهاد کردخریدار شناخته می شود وباید تمام قیمت را نقدا پرداخت نماید در صورت خودداری در همان جلسه‌کالا بدیگری فروخته می شود .

۵ـ دو در صد از بهای معامله بابت کار مزد حراج بعهده خریدار خواهد بود . الف ٦۹۷۰

از طرف مدیر کل گمرك.دکترهادی

مثل ة

پنج روز پرازسرگرمی برای کودکان

دفترزرد خیابان پهلوی تلفن ۶۴۴۴۹

تعطیلات سال نوا در مثل قو بگذرانید

دوچرخه سوپردولوکس

در سراسر دنیا دوچرخه وسیله نقلیه ایست برای مردمانی که بسلامتی وطول عمرخود علاقمندند

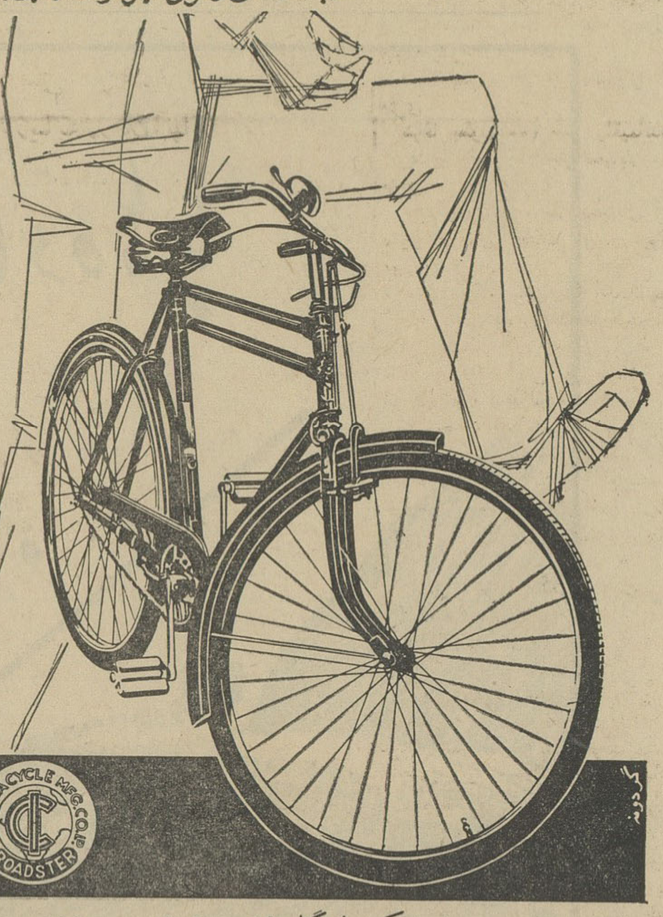

درسه اندازه : ۲۴ ، ۲٦ ، ۲۸ اینچ

محکم

تمام فولاد

THE KAMA CYCLE MFG CO INC ROADSTER

SUPER DE LUXE

نماینده انحصاری درایران : شرکت بازرگانی زرکه بامسئولیت محدود خیابان سعدی ساختمان ققنوس تلفن ۳۵۲۷٦

وزیر اقتصاد در کمیسیون بازرگانی وصنایع گفت :

برای تشویق صادرات برنامه دقیقی تنظیم میشود

من با استرداد حقوق گمرکی و سود بازرگانی کالاهای صنعتی صادراتی موافقم

صاحبان صنایع و بازرگانان بطرح پیشنهادی وزیر دارائی درزمینه مالیات ایراد گرفته وچند نفر درخصوص آن صحبت کردند

درجلسه کمیسیون صنایع و بازرگانی کنفرانس اقتصادی که صبح دیروز بریاست آقای مهندس ابونصر عضد تشکیل شد . پیرامون حمایت از سرمایه‌ها و تعیین نرخ حمل و نقل کشتی رانی لزوم اصلاح تعرفه گمرکی و رقابت کارخانجات دولتی ،خصوصی وموضوع مونتاژوموضوع مالیات‌هابطور تفصیل صحبت شد ودر زمینه مالیات اظهار گردید نباید این درخت‌های نوین را باوضع مالیات‌های جدید از بین برد ، وصول هرگونه اضافه مالیاتی یك انتحار اقتصادی محسوب میشود آقای دکتر عالیخانی وزیر اقتصاد که در جلسه حضورداشت‌ضمن پاسخ بمطالب اعضای کمیسیون گفت مسئله کشتی رانی سالهاست که‌مورد بحث میباشد ودر این مورد خیال تشکیل کمیسیونی را دارم ولی خیال کمیسیون بازی ندارم .

روی بروات وصولی که صحبت‌شد انشاءالله تا هفته دیگر وضع‌راروشن خواهیم کرد، در مورد کارخانجات دولتی وخصوصی موضوع طولانی‌است صریح میگویم که باید دید اشکال واقعی در کجا است .اگرمابایك‌برنامه دقیق کار کنیم مسلما کارها درست میشود . باید برای بالا رفتن قدرت خرید مردم فکر عاجلی نمود برای تشویق صادرات برنامه دقیقی خواهیم داشت رئوس این برنامه عبارتست تشویق عملی صادرات تسهیلات‌بندری تشویق بوسیله‌بازاریابی متاسفانه‌هنوز ما ایرانیها صادراتچی نشده‌ایم باید هم دولت وهم صاحبان صنایع و بازرگانان دنبال صادرات بروند واز دوروبر خودشان خارج شوند.

در مورد استرداد حقوق گمرکی وسود بازرگانی کالاهای صنعتی صادراتی من هم یکی از معتقدینش هستم‌باید مامورین دولت بیك نفر سرمایه دار خود ساخته بابغض وکینه‌نگاه‌نکنند.

وزیر اقتصاد در مورد مالیات‌اظهار داشت مالیات تمام احساسات را بر انگیخته باید بگویم که اولا از این کنفرانس درخواست نمیشود که صحه بروی نظرات دولت بگذارد این‌مسائل رابحث مکنم ،دولت میخواهدنقشه‌های خود را باشما که نمایندگان تولیدی کشور هستید در میان بگذارد درمورد خود مالیات هم تصور میکنم یك کمی زود قضاوت میکنیم ، باسیستم‌مالیات جدید مسائلی حل شده است که تا بحال گرفتاریهای بزرك شماراتشکیل میداد .

دیگر شما روی مالیه‌چی رانمی‌بینید وفقط هنگامی باید مالیه‌چی سراغ شما بیاید که میخواهید سود خودرا توزیع کنید.

یکی از حضار گفت آن وقت همه‌اش را میگیرند .

وزیر اقتصاد گفت همه نیست ۲۴ در صد است،اینجا یك محفل‌اقتصادی است باید احساسات را کنارگذاشت.

مالیات باید باعث تشویق تولید بشود . مالیات بر مجموع هم در تمام دنیا هست .

چطور میتوان انتظار داشت که دولت تشویق صادرا ت‌بکند ،بازاریابی کند، شبکه ارتباطی بسازد وآنوقت مالیات هم پرداخت نشود ؟

دیروز هم شنیدم که کمیسیون مالی گرم شده بود، مایك ملت احساساتی هستیم ولی نگذارید چنین کاری در اینجا بشود اگر اعتراضی دارید بگوئید مالجاجی نخواهیم‌داشت پس از بیانات آقای وزیر اقتصادی آقای مهندس عضد رئیس کمیسیون ضمن تشکر از وزیر اقتصاد که‌توجه بمسائل ودردهای بازرگانان وصاحبان صنایع دارد وی گفت :در حالیکه‌همه آقایان بمسئله بیکاری وبیکاران‌اشاره میکنند صحیح نیست که با وضع مالیاتهای جدید ایجاد بیکاری تازه کنیم .

آقای مهندس عضد سپس اشاره بگزارشیکه در زمان ریاست جمهوری آیزنهاورعده‌ای‌از کارشناسان‌اقتصادی آمریکا بوی داده بودند کرد وگفت کارشناسان مزبور برای مبارزه باخطر بیکاری آمریکا اولین پیشنهادی که داده بودند تقلیل مالیات کارخانجات وموسسات تولیدی بود آقای وزیر اقتصاد شما بظاهر نگاه نکنید ،ما سرمایه‌دار نیستیم همه ما بادلی آلوده بخون زحمت میکشیم وافتخارمی‌کنیم که برای کارگرانی که با آنها افتخار همکاری داریم کار ایجاد کرده‌ایم، اگر دستگاه وزارت دارائی مادستگاه خوبی باشد ماده اولیه کارخانجات را از پرداخت مالیات معاف خواهد کرد.

ما آرزو داریم که بتوانیم درآمدی داشته باشیم ومالیات خود را هم بپردازیم ،باید گاوی را که میخواهند بدوشند اول علوفه بدهند وبعدبدوشند

بیانات آقای مهندس عضد چندین بار باکف زدنهای شدید تایید شد و صاحبان صنایع وبازرگانان آنرا مورد تایید قرار دادند.

آقای علی‌رضائی‌نیز مفصلابپیرامون مسئله وضع مالیات‌های جدید اشاره کرد وبه‌آن اعتراض نمود و گفت‌آقای بهنیا بسیار مرد پخته‌ای‌هستند وعلاوه بر این روانشناس ،بهمین دلیل اول بوزارت دارائی حمله کردند وایراد گرفتند وبعد حرف خودشان را زدند.

در حالیکه آقای مهندس اصفیا میگوید که برای به نتیجه رسیدن طرح‌های برنامه سوم باید سرمایه گذاران داخلی ۱۰۰ میلیارد ریال سرمایه بگذارند آیا صحیح است که مابیست وچهار در صد مالیات جدید، بیست در صد بکارگران ومقداری‌هم مالیات از مجموع بدهیم طبق حسابی که‌شده مجموع این مالیاتها ۶۲ در صد میشود .این جلسه‌قریب سه‌ساعت طول کشید وتاساعت ۱۲ ادامه داشت.

پیشنهادهای دامپروران

بکمیسیون کشاورزی کنفرانس اقتصادی

آقای محمد قاضی نماینده جمعیت دامپروران در کمیسیون کشاورزی کنفرانس اقتصادی در زمینه حمایت از صنایع ملی و داخلی در رشته های تولید کشاورزی مطالبی بیان‌داشت و ضمن‌آن پیشنهاد هائی بشرح‌زیر به کمیسیون داد .

۱ـ اعطاء وام بقساط طولانی و بهره کم جهت تهیه علوفه‌ارزان و مرغوب ۲ـ سیلوس و کنجاله قبل از تامین احتیاج داخلی صادر نشود ۳ تعیین محلهای مناسبی در خارج‌شهر جهت نگهداری گاوه ٤ـ جلوگیری از ضرر در خرید شیر از دامداران بوسیله دولت ٥ـ کارخانجات شیر پاستوریزه غیر دولتی ملزم بخریدشیر تازه باشند .

٦ـ ورود هر نوع گوشت یخزده ممنوع شود ۷ـ ورود شیر خشك تجارتی بجز مصارف طبی واردنگردد ۸ـ صدور دام زنده باجازه وزارت کشاورزی باشد ۹ـ برای واردات مواد لبنی که مشابه آن در کشوراست سودبازرگانی تعیین‌گردد۹ـ داروهای دامی توسط بنگاه داروئی وارد واز پرداخت‌عوارض گمرکی‌وسودبازرگانی معاف شود ۱۰ ـ مصرف‌فروش مواد غیرپاستوریزه ممنوع اعلام شود .

ایجاد رونق ورواج

سیاست فعلی بانك مرکزی است چون حالت تورمی دیگر از بین رفته است

* بانك مرکزی حاضراست بزرگترین کمك های اعتباری را بصادر کنندگان بکند .

جلسه کمیسیون امور پولی و بانکی کنفرانس اقتصادی بعدازظهر دیروز بریاست آقای علی وکیلی تشکیل گردید .

در این جلسه آقای دکتر پور همایون رئیس کل‌بانك مرکزی ایران و عده‌ای از مدیران بانکها شرکت داشتند .

ابتدا آقای دکتر هدایتی سئوالاتی پیرامون وضع اقتصادی و کمك اعتباری بانك مرکزی نمود .

رئیس کل بانك مرکزی درپاسخ اظهار داشت از نتایجی که ازاجرای برنامه تثبیت اقتصادی بدست‌آمده موضوع‌ارقام کل میباشد .

ماتاکنون رقم کل اعتباری کشور را بخوبی نمیدانستیم .

تاکنون به حجم کل اعتبارات و میزان افزایش سالیانه آن توجهی نمیشد ولی در برنامه تثبیت‌اقتصادی به تمام ین موارد توجه شده‌است کل اعتبارات از اعتبارات خصوصی و دولتی تشکیل شده است که‌قابل تفکیك نیست.

ممکن است یکی از این دو اعتبار بالا برود ولی جمع این دو همیشه ثابت‌است‌وافزایش‌حجم کل‌اعتبارات است که ملاك عمل میباشد .

بانك مرکزی‌حجم کل اعتبارات را درسال ۳۷ بازحمات زیاد بدست آورد .

چنانچه اعتبارات ۳۷ را با ۳۶ بسنجیم مشاهده میشود که حدود ٦۰ در صد کل اعتبارات براعتبارات خصوصی اضافه شده است ازابتدای سال ۱۳٤۱ نسبت به سال ۱۳٤۰ تاکنون ۱٦ در صد حجم اعتبارات افزایش داشته و پیش بینی میشود تاپایان امسال این رقم به ۱۸ در صد برسد .

میزان‌افزایش حجم کل اعتبارات از حدود ۷ تا ٥ر۷ در صد درسال تجاوز نمیکند. این رقم بستگی به افزایش تولید ملی دارد .

اگر تولید ملی درسال طی‌برنامه سوم ٦تا۸ در صد بالا برود حجم کل‌اعتبارات‌هم بهمین میزان‌افزایش خواهد یافت .باین ترتیب هیچوقت حالت تورمی ایجادنخواهد شد .

رئیس کل بانك مرکزی‌سپس گفت سیاست بانك مرکزی ازنیمه دوم سال گذشته در طریق گشایش بیشتر در اعتبارات بوده است مازنیمه دوم سال گذشته حجم‌اعتبارات رابرای مبارزه با رکود فعلی بالا بردیم ، درنتیجه میزان اعتبارات بالا رفت‌ورقم کل اعتبارات‌خصوصی امسال‌به۹میلیارد ریال‌افزایش یافت

البته این ارقام افزایش است . حجم کل اعتبار که گمانکان بین ٤۹ تا ٥۰ میلیارد ریال تا پایان سال گذشته‌بوده است و رقم ۹ میلیارد ریال افزایش هم به آن اضافه میشود که تاپایان امسال پرداخت میشود .

آقای پور همایون سپس گفت درست است که حجم کل اعتبارات دولتی پائین آمده ولی اعتبارات خصوصی‌افزایش داشته ست‌سیاست فعلی بانك مرکزی رونق ورواج است چون دیگر حالت تورمی از بین رفته است .

بانك مرکزی‌حاضر است‌بزرگترین کمك های اعتباری را بصادر کنندگان بنماید . اکثر افزایش اعتبارات اختصاص به صادرات ، امور تولیدی وتنخواه گردان کارخانجات‌داده میشود .هر بانکی هم اعتبار برای صادرات اختصاص دهد اورا کمك‌خواهیم کرد .

من با اعتبارات دائمی مخالفم و سعی میشود به تدریج در نحوه پرداخت اعتبارات‌تجدید نظر شود.

دراین موقع آقای دکتر مولوی سئوالاتی راجع به سرمایه گذاری داخلی و خارجی و تثبیت قیمت‌ریال از لحاظ داخلی و خارجی نمود .

رئیس کل‌بانك مرکزی درپاسخ گفت ارزش خارجی ریال صد در صد در دست‌بانك مرکزی است و بهمین جهت هم هست در مواقع مقتضی ماز فروش ارزبرای واردات (نظیر سال گذشته برای ۱۳٦ قلم)خود داری میکنیم .

ولی ارزش داخلی پول صددر صد در دست بانك مرکزی نیست‌و بستگی بافزایش قیمت ها وضاع و احوال اقتصادی دارد من هرگونه نوسان قیمتی چه ترقی و چه‌کاهش را در نرخ ارز تکذیب میکنم .

در مورد بهره هم سیاست بانك مرکزی اینست که نرخ بهره برای سپرده های‌طویل المدت کاهش‌یابد مابا نرخهای مصنوعی بهره‌مخالفیم بانك مرکزی سیاستش اینست و عرضه‌وتقاضاو اوضاع‌اقتصادی کاهش بهره را ایجاد میکند .

در حال حاضر نرخ بهره دربازار به ۸ الی ۹ در صد رسیده است.

دراین موقع آقای وکیلی رئیس کمیسیون پرسید مقدار پول فلزی در جریان کم‌است و بدین جهت هم اکنون واحد خرج تومان شده و این امر اثر زیادی در گرانی کالاها دارد .

آقای دکتر پور همایون گفت این مساله رابا حضور خود سرکار در شورای‌پول و اعتبار مطرح‌خواهیم کرد .

بانك مرکزی هم صددرصد با افزایش مسکوك فلز موافق است.

در این موقع آقای پور همایون در پاسخ سئوال آقای مهندس‌بلور فروشان رئیس هیات مدیره بانك صادرات ومعادن پیرامون انتشار اسکناس گفت: اسکناس موجود کافی است و در صورت احتیاج نیز فقط برای افزایش حجم اعتبارات در جریان اسکناس جدید منتشر میشود که آنهم با نظارت کلیه مسئولین امور میباشد . ما اسکناس را برای پرداخت‌هزینه بهیچوجه جایز نمیدانیم .

این جلسه درساعت پنج و نیم بعد از ظهر پایان یافت.

رنك ـ رنك ـ رنك ـ رنك

رنك ـ رنك ـ رنك ـ رنك

سنتولاك

عالیترین رنك در سراسر کشور

شرکت رنگسازی ایران بزرگترین تولیدکننده

رنك

درایران و خاورمیانه

سنتولاك راتقدیم میدارد

رنك سنتولاك از بهترین وعالیترین فرآورده های جدیدی است که ازهر حیث نظر مصرف کنندگان ودوستداران رنك را تامین مینماید.

برای یك بار هم شده سنتولاك‌را امتحان فرمائید

صددر صد مورد توجه شما قرارخواهد گرفت

باخرید محصولات‌شرکت رنگسازی‌ایران عملاباقتصاد مملکت‌خدمت کرده‌اید

محل پخش دفتر شرکت رنگسازی ایران‌خیابان ناصر خسرو کوچه دکتر مسعود ـ تلفن ۳۰۲۳۱۸ ـ ۳۰۱۱۷ کارخانه شماره ۱ زرگنده شمیران ۸٦۸۱٥ ـ ۸۱۲٥۲

فروش جزئی وکلی در تمام نمایندگیهای رنك در تهران وشهرستانها

عبور از پنج قاره

اولین بومیان قاره آمریکا پای پیاده از سیبری بدانجا رفته‌اند

نژادشناسان آمریکائی باشور و علاقه دریی یافتن جواب این سئوال هستند که :بومیان آمریکائی از چه نژادی میباشند وپای آنها چه موقع بخاك آمریکا باز شده است ؟

این دانشمندان بعد از یك قرن مطالعه بدین‌نتیجه رسیده‌اندکه اولین ساکنین قاره آمریکا در دوران«یخ» پای‌پیاده ازسیبری بدنیای جدید قدم نهاده‌اند. در آن زمان خشکی باریکی سیبری را بآلاسکا متصل میساخته است .این خشکی باریك تانه هزار سال قبل از میلاد مسیح هم وجود داشته است .

دانشمندان عقیده دارند که تاریخ مهاجرت این اقوام آسیائی به‌آمریکا مربوط میشود بسی هزار سال قبل از میلاد مسیح دگر آمریکا نشانه‌هائی از زندگی انسان در ۱۲ هزار سال‌قبل از میلاد مسیح پیدا شده است .

هم اکنون عده‌ئی باستانشناس وزیست شناس در صحرای لاس وگاس‌مشغول جستجو هستند تا ثابت نمایندزندگی انسانی قبل از این تاریخ هم درآمریکا وجود داشته است .بولدزرهای این هیئت تاکنون سیصد هزار تن خاك را زیر ورو کرده‌اند.

نیوز ویك

خنده خوشحالی بعداز پیوند کلیه

«پیترلوکاس»یك‌جوان۳۷ساله انگلیسی‌است که‌متجاوزازدوماه پیش توسط جراحان‌انگلیسی مورد عمل قرار گرفت و کلیه مردی راکه دراثر خونریزی مغزی مرده بود بجای کلیه معیوب او پیوند کردند. لوکاس ٦٦ روز تحت مراقبت شدید پزشکان قرار گرفت و بعدازآنکه‌وضع مزاجیش روبراه شداز بیمارستان مرخص گردید. شاید نام لوکاس ازاین پس برای هزاران نفری‌که بیماری های کلیوی بمرك تهدیدشان میکند پیك امیدوزندگی‌باشد. یونایتدپرس

پا بپای آنچه در جهان میگذرد

خوش شانسی یك موزه

موزه ملی شیللر درمارباخ آلمان در طی حراجی‌که در هامبورك انجام‌شد موفق‌گردید نسخه خطی‌تمام آثار ونامه‌های «رمیزماریاریلکه» نویسنده بزرك آلمانی راخریداری کند. این سند ذیقیمت ازناشری خریداری شد که تمام آثارریلکه رابزبان آلمانی منتشر کرده و از دوستان صمیمی وی بوده‌است .ریلکه بخاطر داستانش بنام «در غرب هم‌خبری نیست»شهرت جهانی بدست آورد. کاندید

رادار برای لکوموتیو

از اواخر امسال ترنهای مسافربری وباربری ژاپن‌با دستگاه رادار مجهز خواهندشد . لکوموتیوران با استفاده ازاین رادار میتواند تمام موانعی راکه تا فاصله ۳۴۰۰ متری قرار دارندببینند وبدین ترتیب فرصت کافی خواهد داشت که ترن را ازحرکت بازدارد ، حتی اگر سرعت آن دویست کیلومتر درساعت باشد، دولت ژاپن برای مجهز ساختن تمام لکوموتیوها با رادار بودجه‌ئی معادل هشتاد میلیون تومان منظور داشته است . اسکالا

نمایشگاه بین‌المللی

از ۱۰ تا ۱۵ فوریه امسال نمایشگاه جهانی اسباب بازی در نورنبرك آلمان برقرار بود .دراین نمایشگاه بیش‌از هزارنوع اسباب بازی بمعرض نمایش گذارده شدکه درحدود یك سوم آن ساخت کشورهای خارجی بود .ودوسوم آثار نمایشگاه‌راآلمانیها ساخته بودند. دراین میان نمونه‌های کوچکی از جدیدترین اختراعات صنعتی بچشم میخورد و بنظر می‌آمد که بکمك این اسباب بازیها راه دنیای جدیدی برروی بچه‌ها گشوده شده‌است . اسکالا

امروز دنیا از این حوادث سخن گفت

٥٦ ساعت شنا درمیان آبهای یخ زده

مرد قورباغه‌ئی فرانسه خودش راآماده آن میسازدکه در اعماق آبهای قطبی بجستجوی منابع غذائی برود

لوئی لورمه مرد قورباغه‌ئی فرانسوی اقدام شجاعانه‌ای را بانجام رسانید و مسافت ۳۱۲ کیلو متر را در میان آبهای یخ زده طی مدت ٥٦ ساعت پیمود .لورمه دراین مسافرت‌شجاعانه دو شب وحشتناك را گذرانید.

در هشتاد کیلو متر آخر راه‌همسر لوئی‌لورمه نیز همراه اوبود . دهها هزار نفر از مردم بردو این دوشناگر قهرمان را هنگامیکه خسته و کوفته وسرما زده‌پا بساحل گذاردند بگرمی استقبال نمودند . لورمه وهمسرش بلافاصله تحت مراقبت پزشکی قرار گرفتند وبعددر ضیافتی‌که بافتخارشان در شهرداری بردوبرپاشده بود شرکت جستند.

هدف لورمه از انجام این‌مسافرتهای دریائی در میان آبهای یخ‌زده این استکه بتواند در آینده نزدیك در آبهای یخ زده آلاسکا در اعماق دریا در مورد منابع غذائی دریائی مطالعاتی بعمل آورد.

در دومین شب این مسافرت‌ناگهان وضع لورمه رو بوخامت رفت وسرمای شدید آب او را از پای در آورد و کسانیکه‌باکشتی از او مراقبت‌میکردند مجبور شدند او را از آب بیرون‌آورند. آنشب را لورمه استراحت کرد وروز بعد بدون آنکه خستگی فراوانش از بین رفته باشد باردیگر وارد آب شد. لورمه در این مسافرت مسافت زیادی از طول رودخانه رن را پیمود ومدتی چون پاهایش از شدت سرما فلج شده بود فقط بکمك دستهایش شنا میکرد.

لورمه در طی این مسافرت درهر ساعت بطور متوسط ده کیلو متر راه را طی‌میکرد و توانست سر موقع خودشرا ببردو برساند.

مطبوعات جهان

طفل ١٦ ساله‌ای تمام اعضای خانواده خودرا کشت

در شهر «ویسکونسین» پلیس انگلستان طفل ١٦ ساله‌ای راباتهام کشتن تمام اعضای خانواده خود باز- داشت نمود .

طفل مزبور در ابتدا فقط متهم بود که ناپدری خود را کشته است ولی پس‌ازبررسی‌پلیس کشف گردید که مادر وخواهران دوقلوی خود راکه‌از ناپدری او میباشند بوسیله تفنك - شکاری کشته است .

پلیس عقیده دارد که ارتکاب‌بچنین قتلهائی در اثرناراحتی روانی‌طفل‌بوده است که ناشی از ترکیب خانوادگی‌او وزندگی او نزد ناپدیش میباشد. «تایمز»

منبلان را از نوشت افزار فروشیهای معتبر تهیه فرمائید.

آگهی مناقصه

مخابرات لشکر ۹ مستقل خوزستان تعداد هفتاد عدد تیر فلزی بطول ٦ تا ٦½ متر برای سیمکشی تلفنی از نوع پایه های استوانه شکل یك تکه و یا دو تکه بایکعددکنسول یابازو وتیرهای مربوطه وپانصد عدد تیر چوبی بارتفاع حداقل ٦ متر و قطر بالا حداقل ۱۲ سانتیمتر و قطر پائین حداقل ۱٥ سانتیمتر جهت سیمکشی تلفن ازطریق مناقصه بشرح زیرخریداری مینماید .

۱- شرکت کنندگان در مناقصه بایستی ۱۰ در صد مبلغ پیشنهادی خود را بعنوان سپرده بحساب شماره ۲۰۰٤۱ دارائی لشکر ببانك ملی پرداخت و رسید خود را ضمیمه پیشنهاد در پاکت لاك‌ومهر شده حداکثر تاآخروقت‌اداری روزشنبه ۱۹ر۱۲ر٤۱ بدفتر گروهان مخابرات لشکر واقع درسربازخانه شماره‌یك‌تحویل ورسید اخذ نمایند ضمنا فقط یك نسخه از پیشنهاد خود رابعنوان ادارهٔ بازرسی مالی ارتش درتهران ارسال و رسید آنرا ضمیمه پیشنهاد خود نمایند .

۲- پیشنهاد دهندگان میتوانندبعوض سپرده نقدی از ضمانت نامه بانکی استفاده نمایند .

۳- روی پاکت نوشته شده موضوع مناقصه تیرهای تلفنی‌لشگر مستقل خوزستان .

٤- پیشنهادات واصله درساعت ۱۱ روز ۲۰ر۱۲ر٤۱ در حضور کمیسیون مناقصه بازو قرائت خواهد شد .

٥- پیشنهاد دهندگان میتوانند بامراجعه به مخابرات لشگر ۹ مشخصات وياهرگونه اطلاعات لازمه را دریافت نمایند .

٦- حضور پیشنهاد دهندگان درجلسه کمیسیون آزاد است

۷- درصورتیکه برنده مناقصه از تدوین قراردادخودداری نماید سپرده وی بنفع لشکر ضبط خواهد شد .

۸- مخابرات لشکر مجاز است تا۲٥درصد از مقدارجنس مورد مورد مناقصه را کسرویا اضافه نماید .

۹- به پیشنهاد های مبهم و مشروط و فاقد سپرده و رسیده بعد از قرائت در کمیسیون مناقصه ترتیب اثر داده‌نخواهد شد .

۱۰- مخابرات لشکر مجاز است که کلیه و یایك از پیشنهادات را رد نماید .

۱۱- مخابرات لشکر قرارداد ثبتی بابرنده مناقصه منعقد وهزینه نشر آگهی و هرنوع مالیات بعهده برنده میباشد .

۱۲- سپرده برندهٔ اول ودوم نگهداری و سپرده سایر پیشنهاد دهندگان بلافاصله مسترد وسپرده نفردوم پس‌از انعقاد قرارداد با نفراول پرداخت خواهد گردید .

سرپرست مخابرات لشکر- سروان محمود شایان

آ-٣٦٤٩٦

آگهی حراج گمرك

اداره فروش کالاهای متروکه وضبطی‌کل گمرك روز های شنبه هرهفته ازساعت ٤بعد ازظهر درسالن اداره‌گمرك امانات پستی تهران واقع در باغ ملی و ساعت‌ده صبح روز های چهارشنبه درمحل اداره گمرك ایستگاه سالن حراج انواع کالاهای تجارتی و غیر تجارتی از قبیل قماش ، مواد شمیائی شیشه آلات ، ظروف ماشین آلات ،انواع مشروب ،چای و مصالح ساختمانی سیمان و سایر کالا های متروکه وضبطی‌رااز طریق‌حراج بمعرض فروش میگذارد. طالبین می‌توانند با مراجعه باداره کل گمرك و ملاحظه فهرست مربوط به کالا های فروختنی هرجلسه و اطلاع از مشخصات کامل کالا در جلسات عمومی شرکت فرمایند الف ٥۳٦۸ .

آ-۳۷۰٦٤ مدیر کل گمرك

برنامه امشب سینماها

* **آستارا** - بیلیاردباز - اسکوپ - دوبله بفارسی - پل نیومن ۱۰ - ٤٥ر۱ - ٤ - ٦ر۱٥ - ۸ر۳۰ (تلفن ۸٤۰۲۲)
* **آسیا** - طولانی ترین روز - اسکوپ - دوبله بفارسی - جان وین- رابرت میچم ۳۰ر۱۰ صبح۲ - ٥ - ۸ر۱٥ (تلفن٤۲۹۰۹)
* **ادئون** - بیلیاردباز - اسکوپ - دوبله بفارسی - پل نیومن ۱۱ - ۲ر۳۰ - ٤ر٤٥ - ۷ - ۹ر۱٥ (تلفن ۳۸۱۱۸)
* **امپایر** - گناه سوزان اسلید - رنگی - دوبله بفارسی - تری‌داناهیو- کانی استیونس ۱۱ - ۳ - ٥ر۱٥ - ۷ر۳۰ - ۹ر٤٥ (تلفن ٦۲۳۹٤۲)
* **ایران** - قربون خودم - فارسی - مجید محسنی - نقشینه - همایون ۱۰ر۳۰ - ۲ر۳۰ - ٤ر۳۰ - ٦ر۳۰ - ۸ر۳۰ (تلفن ۳٦۳٥٤)
* **اسکار- اکسدوس** - رنگی - باناویژن - دوبله بفارسی - پل نیومن - اوامری‌سنت ۱۰صبح- ۱ر۳۰ - ٥ - ۸ر۳۰ (تلفن ٤٥۷۹۷)
* **ایفل** - پنج‌دروازه به جهنم - اسکوپ - دوبله بفارسی - دولورس‌مایکلز ۳۰ر۱۰-۲ر۳۰ - ٤ر۳۰- ٦ر۳۰ - ۸ر۳۰(تلفن ۳۷۲۷۷)
* **ب . ب** - گناه سوزان اسلید - رنگی- دوبله بفارسی - تری‌داناهیو کانی استیونسن ۳۰ر۱۰- ۳۰ر ۲-۳۰ر٤-٤٥ر٦ -۹ تلفن ٦۹٦٤۱
* **پلازا** - پنج دروازه به‌جهنم - دوبله بفارسی - اسکوپ - دولورس مایکلز ۱۱- ۳۰ر۳ - ۳۰ر٥ - ۷ر۳۰ - ۹ر۳۰ تلفن ٤٤۲٥٥
* **تخت جمشید** - روکوو برادران - دوبله بفارسی - آلن دلون - آنی ژیرادو ۲ر٤٥ - ٥ - ۷ر۱٥ - ۹ر۳۰ (تلفن ٤۳٥٥۰)
* **تهران** - هرکول و مرد خون آشام - اسکوپ - رنگی - دوبله بفارسی رج پارك - کریستفرلی ۳۰ر۱۰- ۲ر۳۰ - ٤ر۳۰ - ٦ر۳۰ - ۸ر۳۰ (تلفن ۳۸۱٦٥)
* **حافظ** -پنج دروازه به‌جهنم - اسکوپ -دوبله‌بفارسی -دولورس‌مایکلز ۳۰ر۱۰-۲ر۳۰-٤ر۳۰-٦ر۳۰-۸ر۳۰ (تلفن ۳٤۰۷٤)
* **دیانا-هرکول ومردخون‌آشام**- اسکوپ -رنگی-دوبله‌بفارسی-رج‌پارك- کریستفرلی ۱۱-۳-٥-۷-۹ (تلفن ٤۲۰۱۰)
* **دنیا** - قربون خودم - فارسی - مجید محسنی - همایون - نقشینه ۳۰ر۱۰ - ۲ر۳۰ - ٤ر۳۰ - ٦ر۳۰ - ۸ر۳۰ (تلفن ۳۳۸۱۲)
* **رادیوسیتی** - بیلیاردباز - اسکوپ - دوبله بفارسی - پل نیومن ۱۱ - ۲ر٤٥ - ٥ - ۷ر۱٥ - ۹ر۳۰ (تلفن ٤۳۳۲۰)
* **رکس** - زورو - سوپراسکوپ - رنگی - دوبله بفارسی - فرانك لاتیمور- ۳۰ر۱۰ - ۲ر۳۰ - ٤ر۳۰ - ٦ر۳۰ - ۸ر۳۰ (تلفن ۳٤۱٦۹)
* **رویال** - زورو - سوپر اسکوپ - رنگی - دوبله بفارسی - فرانك لاتیمور- ۳۰ر۱۰ - ۳ - ٥ - ۷ - ۹ (تلفن ٤۹۷۸٥)
* **سانترال** - لوکرس بورژیا - اسکوپ - رنگی - دوبله بفارسی ۱۱ - ۲- ۳۰ر٤- ۷- ۹ر۳۰ (تلفن ٤۸٦۸٦)
* **سعدی** - هرکول و مرد خون آشام - اسکوپ -رنگی - دوبله بفارسی رج پارك - کریستفرلی ۳۰ر۱۰- ۲ر۳۰ - ٤ر۳۰ -٦ر۳۰-۸ر۳۰ (تلفن ۳٦٤٦۸)
* **سهیلا** - بیلیارد باز - اسکوپ -دوبله بفارسی - پل‌نیومن ۳۰ر۱۰-۲ ۱٥ر٤ - ٦ر۳۰ - ۸ر٤٥ (تلفن ۳٦٤۲٤)
* **کریستال** - اکسدوس - باناویژن - رنگی دوبله بفارسی - پل‌نیومن اوامری سنت ۱۰ صبح ۳۰ر۱-٥ -۸ (تلفن ۳۷٦۷٥)
* **مولن روژ** - اکسدوس - باناویژن - رنگی- دوبله‌بفارسی -پل‌نیومن اوامری سنت ۳۰ر۱۰ - ۲ -۳۰ر٥ - ۹ (تلفن ۷۲۹۲۹)
* **مهتاب اکسدوس** - باناویژن - رنگی - دوبله بفارسی - پل‌نیومن اوامری سنت ۳۰ر۱۰ - ۲-۳۰ر٥ - ۹ تلفن ٤۷۷۷۷
* **مترو‌پل** - قتل‌عام در سرزمین سرخ- اسکوپ - رنگی - دوبله‌بفارسی دنیس‌اوکیف ۳۰ر۱۰-۲ر۳۰-٤ر۳۰-٦ر۳۰-۸ر۳۰ (تلفن ۳۹٤۱۰)
* **میامی- هرکول و مرد خون‌آشام** - اسکوپ -رنگی - دوبله بفارسی- رج پارك - کریستفرلی ۳۰ر۱۰- ۲ر۳۰ - ٤ر۳۰ -٦ر۳۰ -۸ر۳۰ (تلفن ۷٤۳۲۹)
* **ماندانا** - زورو - سوپر اسکوپ - رنگی - دوبله بفارسی - فرانك لاتیمور- ۳۰ر۱۰ - ۲ر۳۰ - ٤ر۳۰ - ٦ر۳۰ - ۸ر۳۰ (تلفن ۷۹۹۸۲)
* **نیاگارا** - گناه سوزان اسلید - رنگی - دوبله بفارسی - تری‌داناهیو کانی استیونس ۳۰ر۱۰ - ۳ - ٥ - ۷ - ۹ (تلفن ٦٥۳۰۷)
* **همای** - قتل‌عام در سرزمین سرخ - اسکوپ - رنگی -دوبله‌بفارسی- دنیس اوکیف ۱۰-۲-٤-٦-۸ (تلفن ۳۰۲۱٦۹)
* **سیلوانا** - امیر ارسلان - ایلوش - روفیا - ۳ - ٥ - ۷ - ۹ (تلفن ۳۳۷۷۷)
* **فری** - تارزان و معشوقه‌اش - دوبله بفارسی - جونی‌ویسمولر - ۳-٥-۷-۹ (تلفن ۲۷۸۹۳)
* **فیروزه** -اولیس برعلیه هرکول-اسکوپ دوبله بفارسی -۳۰ر۱۰ - ۳۰ر۲ - ۳۰ر٤- ٦ر۳۰- ۸ر۳۰تلفن ۷٤۲۱۹
* **برلیان** - اکسدوس - باناویژن - رنگی - دوبله بفارسی- پل‌نیومن- اوامری سنت ۹ر۳۰ . ۱ - ۳۰ر٤ - ۸ (تلفن ۳۳٥۳٥)
* **زهره** -اکسدوس - باناویژن رنگی -دوبله بفارسی - پل نیومن- اوامری سنت ۹ر۳۰ صبح ۱- ۳۰ر٤ - ۸ (تلفن ۳۰٤۸۰۸)
* **رامسر** - قربون‌خودم -فارسی-مجید محسنی -همایون ۱ - ۳ - ٥ - ۷ - ۹ (تلفن ٥۲۰٦۰)
* **رزیتا** - وقتیکه خون میجوشد - اسکوپ - رنگی - دوبله بفارسی - جینالولو بریجیدا - فرانك سیناترا ۲ - ٤ - ٦ - ۸ (تلفن ٦۲۰۱۳۸)
* **فردوسی** - نارزان و معشوقه اش - دوبله بفارسی - جونی‌ویسمولر ۳۰ر۱۰ - ۳۰ر۲ - ٤ر۳۰ - ٦ر۳۰ - ۸ر۳۰ (تلفن ۳٥۷۸٤)
* **کارون** - قربون خودم -فارسی- مجید محسنی - همایون ۳۰ر۱۰ - ۳۰ر۲ - ٤ر۳۰ - ٦ر۳۰ - ۸ر۳۰ (تلفن ٤۰۰٦٥)
* **مراد** - قربون خودم - فارسی - مجید محسنی - همایون ۱۰ - ۱۲- ۲ - ٤ - ٦ - ۸ (تلفن ۷۳۳۸۲)
* **ژاله** - قربون خودم - فارسی - مجید محسنی - همایون ۳۰ر۲ - ۳۰ر٤ - ٦ر۳۰ - ۸ر۳۰ (تلفن ۳۰٤۱۲۰)
* **فلور** - قربون خودم - فارسی - مجید محسنی - همایون ۱ - ۳ - ٥ - ۷ - ۹ (تلفن ۲۹۰۸٦)
* **پارك** - گل گمشده - فارسی - آذر حکمت شعار - ۳۰ر۱۰ - ۳۰ر۲ ۳۰ر٤ - ٦ر۳۰ - ۸ر۳۰ تلفن ۳۹٦۳۷
* **پرسپولیس** - امیر ارسلان - ایلوش - روفیا - ۱۰ - ۱۲ - ۲ - ٤ - ٦ - ۷ (تلفن ٥۸۱۰۸۳)
* **ناج** - برادران گاراماژف - رنگی - دوبله بفارسی - پول برایتر - ماریاشل ۱٥ر٤٥ - ۳۰ر۱ - ٤ - ٦ر۳۰ - ۹ (تلفن ۳۳۰٦٤)
* **چارلی** - افتضاح یك بوسه - دوبله بفارسی - سوفیالورن -موریس شوالیه ۳-٥-۷-۹ (تلفن ٦۸٤٦۱)
* **آربا** - تارزان ومعشوقه‌اش - دوبله بفارسی - جونی ویسمولر ۳۰ر۱۰-۳۰ر۲-٤ر۳۰-٦ر۳۰-۸ر۳۰ (تلفن ۳۹۸۸٤)
* **المپیا** - امیر ارسلان - ایلوش- روفیا - ۳۰ر۱۰ - ۳ - ٥ - ۷ - ۹ (تلفن ٦٥۷۹۸)
* **مونت کارلو** - میخواهم زنده بمانم - دوبله بفارسی - سوزان هیوارد ۳۰ر۱۰ - ۳۰ر۲ - ۳۰ر٤ - ٦ر۳۰ - ۸ر۳۰ تلفن ۷۹۷٤۱
* **البرز** - بچه نته - فارسی - قنبری - ویدا قهرمانی ۱۱ - ۲ر۳۰ ٤ر۳۰- ٦ر۳۰ - ۸ر۳۰
* **مشعل- دوردنیا در هشتاد روز**-رنگی -دوبله بفارسی - کانتین‌فلاس دیویدنیون ۹- ۱۲ -۳ - ٦ -۹ تلفن ۳۳۸۲٦
* **جهان** - غرش طبلها - رنگی - دوبله بفارسی - جرج‌هامیلتون ۳۰ر۱۰ - ۳۰ر۲ - ٤ر۳۰ - ٦ر۳۰ - ۸ر۳۰
* **خورشید امیر ارسلان** - ایلوش - روفیا - ۳۰ر۱۰ - ۳۰ر۲ - ٤ر۳۰ ٦ر۳۰ - ۸ر۳۰ (تلفن ۳۳٥۷۸)
* **پردیس** - وقت‌ملاقات بیگانه‌ایم - اسکوپ - رنگی - دوبله بفارسی - ۳۰ر۱۰ -۳۰ر۲- ۳۰ر٤ - ۳۰ر٦-۸ر۳۰

خطر نارضائی شورویها

خطر نارضائی شورویها عده‌ای از دوستان کم جرات‌تر مارا پراکند ، بخصوص که دوسه نفر از سرسخت ترین دوستان ما بدون‌دلیل به استانهای دیگر منتقل شدند . چون راه ایران برای رساندن مهمات ، بعلت باز شدن راه دریای سیاه اهمیت خودراازدست داده بود ، کاریو . ك.سی .سی پایان‌رسید وعلاوه براین قلع‌و قمع میلیسیو که‌میگفتند مورد پشتیبانی انگلیسهاست ، حیثیت‌انگلیس رابرای مردم کوچه و خیابان کم‌کرد . تعداد استفاده کنندگان از قرائت خانه باوجود کوشش فداکارانه کارکنان هندی وایرانی آن برای تماس بامردم ، کم شد .

امادر تماشای فیلمهای ماعده زیادی شرکت میکردند ، مثلا فیلم زیبای «ثانتازیا» اثر والت‌دیسنی که‌از طرف دفتر روابط عمومی وشورای فرهنگی بریتانیا بنمایش گذاشته شد، چنان عده زیادی را جلب کرد که فیلم کوتاه تبلیغاتی هم‌برآن اضافه‌کردیم. همچنین از هندوستان فیلم معروف «راج - نارتیکی» رابرای ما فرستادند که در آن ستاره بنگالی «سوزانابوز» بازی میکرد .ما این فیلم رابا کمك انجمن هندوایران نمایش دادیم. موفقیت فیلم در میان تماشاگران رضایت‌بخش بود . و بخصوص روسها که تشنهٔ داستانهای عاشقانه‌اند شور فراوان‌نشان دادند . یکی از هدفهای ما آمیزش بیشتر هندیان وایرانیها و کم‌کردن از تفاوتهای روحی آنها بود .

بعداز فیلم «راج‌نارتیکی» یك شام‌مختصری هم‌دادیم واین شب را بخاطر واقعه‌ای که‌در پایان آن رخ‌داد فراموش نمی‌کنم . یکی‌از مهمانان ما معاون کنسول چین‌ملی درچونك- کینك، موسوم به‌دیوید تینك بود . این شخص که‌از کانسوهای مسلمان بود در دانشگاه الازهر قاهره تحصیل کرده ازقاریان خوب قرآن‌مجید بشمار میرفت .سروان محمد موسی، افسرجوان هنك مرزی که‌موقتا در دفتر من کار میکرد ، (ژنرال محمد موسی که‌اکنون فرمانده کل‌ارتش پاکستان است) متوجه این‌موضوع شدوازدیوید تینك خواست که‌چند سطر ازقرآن مجیدرا برای ماقرائت کند .ایرانی ها ازصدای او و تسلطش بزبان عربی متعجب وخوشحال شدند و چند بار ازاو خواستند که‌باز هم قرآن بخواند . من در حالیکه باعلاقه به‌او گوش میدادم در دل لبخند میزدم که: یك فارغ‌التحصیل چینی‌از یك دانشگاه مصری ، برای روسهائی که مهمان انگلیسها درایران هستند دارد عربی میخواند !

درمقابله شورویها بامبارزه غرب برای جلب‌روح مذهبی ایرانیان ، مذهب عامل مهمی شمرده میشد . البته در هرد و اردوی غرب و شوروی نوسانات و لغزشهائی دیده میشد . اما بطور کلی رهبران توده‌ای به ملاها بعنوان مرتجع حمله می‌کردند و ملاها به توده‌ایها بعنوان خدانشناس میتاختند . مؤلف کتاب «روسیه وغرب درایران» این برخورد را از نقطه‌نظر تهرانیان بادقت تمام توصیف کرده است . در مشهد این وضع بعلت حضورارتش سرخ‌و شخصیت آزاداندیش استاندار بغرنج شده بود . بعداز استعفای رضاشاه هم روحیه ضدملاهای رژیم قدیم خودرا بانحاء مختلف

-۱۱۹-

نشان میداد. هرسال تعداد زنانی که‌با چادر سیاه (نه باحجاب وروبنده کامل) در خیابانها بچشم میخوردند بیشتر میشد و تعداد زوار مرقد امام، از دهات دوردست واستانهای دیگر پیوسته افزایش می‌یافت .

همانطور که قبلا گفتم علی منصور هم استاندار وهم نایب‌التولیه آستان قدس بودو کوشش خودرا بکار میبرد که‌اداره آن و املاك وسیعش را بدست عناصر غیر روحانی بسپارد. استاندار با تمایلات ارتجاعی فوق- الذکر ناراضی بودو میکوشید که جلو نفوذ ملاهای متعصب و مخالف خارجی را هرچه بیشتر بگیرد ، زیرا او مسئول حفظ نظم و قانون درشهری بود که علاوه برمسئله‌مذهبی نفرت ازروسها وجود داشتو بهمین جهت اجازه حرکت یا حتی تظاهری را که ممکن بود عواقب ناگواری برای مشهد داشته‌باشد نمیداد .

خوب‌یادم هست که بخصوص از آمدن روحانی معروف ، حاج آقاحسین قمی از کربلا، که‌بااجازه دولت طرفدار غرب سهیلی به‌مشهد آمده‌بود وباوعظ ضد کمونیستی خود عده زیادی را به صحن حرم کشانیده بود خاطری آزرده داشت . در دوران‌سلطنت شاه سابق، آقای قمی بخاطر امتناع ازپذیرفتن روش دولت، تبعید شده‌بود واستاندارمی- گفت : «مثل‌اینکه برای ساکت نگاهداشتن روسها اشکال کم‌داشتم که‌از تهران هم آقارا برای ایجاداختلال به‌اینجا فرستاده‌اند!»

ازطرف دیگر روسهاکه نفوذ مرقد امام‌را دیدند ، کوشش میکردند با زیست‌های‌سازش ومصالحه ازآن استفاده کنند . یکی این بود که به‌مرقد مطهر یك چاه نیمه آرتیزین باتلمبه وتمام دستگاه تامین آب آن‌هدیه کردند . استاندار که احتمالا این فکر رابه کله آنها انداخته بود چاه را در جائی خارج از حرم، در جنوب «صحن نو»فتحعلیشاه حفر کرده‌بود . البته این خیلی بنفع زوار بود ، زیرا تمام آب مصرفی حرم ازراه قناتها و جویهای روباز از زمینهائی که‌در بیست سی کیلومتری واقع بود تامین میشد وتنها آب آشامیدنی حرم چشمه‌ای بود که در صحن شاه عباس زیر گنبد طلائی نادرشاه قرار داشت .

(مقامات شوروی بعنوان افراد روسی شاید هم درباره حرم یك نوع احساس گناه‌نداشتند. روز ۳۰ مارس ۱۹۱۳ قنسول روس بفرماندهی ژنرال ردکو که‌بفرمان ژنرال کنسول تزاری پرنس دابیژا عمل میکرد ، حرم را بتوپ بست تایك عده‌از مردم شهررا که طرفدار محمدعلیشاه ، شاه سابق بودو در حرم بست نشسته در مقابل مقامات کشوری مقاومت میکردند بیرون بیاورند . بعضی خسارات سطحی به تزئینات حرم وارد آمد و چند جای گنبدها سوراخ‌شد ، اما ساختمان‌حرم خرابی مهمی ندید . سی‌ونه نفر انسانی کشته و ۳٦ نفر زخمی شدند .)

ژست دیگر شورویها دعوتی بود که در دسامبر ۱۹٤٤ از عده‌ای از روحانیون و حجاج مشهد برای شرکت‌در جشن تاسیس جمهوری ازبکستان بعمل آوردند . یکی از این مسافران بعدا داستان سفر رابه دستیار هندی ما شیخ‌صاحب گفته‌بود. این گروه را تا عشق‌آباد بااتومبیل وازآنجابعد باهواپیما بردند

خبرنگاران ما از شهرستانها خبر میدهند

ماروی گنج نشسته و رنج میبریم !

دربازدید استاندار بلوچستان ازمنطقه باهوکلات ودشتیاری پیر مردی گفت :

مزارع و دیمکاری این منطقه هر تخم یکصد تخم حاصل میدهد

بوته پنبه تبدیل بدرخت تناوری میشود و تاهفت سال بارور میشود

خبرنگار ما در زاهدان گزارش میدهد : در مسافرت اخیر آقای قوامی استاندار بلوچستان و سیستان بشهر های استان آقای استاندار از محل ساخته‌ن سد باهوکلات و دشتیاری بازدید کرد . در باهوکلات صدها نفر از کشاورزان و اهالی که شنیده بودند آقای استاندار آمده است اجتماع کردند وتقاضا داشتند برای نجات میبریم زیرا در حالیکه در مزارع این آقای استاندار برسانم که تاکنون هر کس به بلوچستان آمده همین وعده را داده است و ما جز این وعده بی سر انجام چیزی نشنیده‌ام حتی آقای علم درموقعیکه فرماندارکل بلوچستان بود همین وعده را داد و هنوزعملی نشده است پیر مرد افزود که مامردم بلوچستان روی گنج نشسته‌ایم و رنج

در عکس بالا استاندار بلوچستان وسیستان باتفاق همراهان درمحل ساختمان سدباهوکلات که علامتگذاری شده‌است

تهیه مقدمات راهسازی بین چاه‌بهار ودشتیاری که در حدود ۱۵۰ کیلومتر فاصله دارد بازدید نمودودستورتسریع در ایجاد این جاده راصادر کرد

خبرنگار ما اضافه میکند در حال حاضر در اراضی مرغوب دشتیاری که واقعا اگر در دنیا بی‌نظیر نباشد در ایران کاملایی نظیر است دیمکاری میشود و ازهمان زراعت دیم هرتخم یکصد تخم محصول میدهد درباهو کلات و دشتیاری انواع درختهای گرمسیری و مرکبات بعمل میآید بوته پنبه در اینجا تبدیل بدرخت بزرگ و تناوری میشود و چون‌این منطقه نزدیك دریا است رطوبت‌هوا سبب میشود که مزارع پنبه تا هفت سال دوام کند و محصول‌بدهد بدون آنکه احتیاج به تجدید بذر افشانی داشته باشد .

کشاورزان و جلو گیری از مهاجرت آنان بشهرهای دیگر، هر چه زودتر ساختمان سدباهوکلات‌شروع‌شود‌آقای استاندار اظهار داشت :من بشما قول میدهم که در اینمورد آنچه مقدور باشد انجام دهم و برای انجام این منظور کوشش کنم در اینموقع پیر مردی جلو آمد و گفت :باید بعرض

استان هر تخم یکصد تخم حاصل می دهد ما کشاورزان آب بحد کافی نداریم که بزراعت پردازیم .دراینجا مالك عمده‌ای نیست که زمینهای وی بین کشاورزان تقسیم شود . باید با ساختمان سدباهوکلات زمینهای حاصلخیز اینمنطقه رازیرکشت در آورد پس از آن آقای استاندار از

اعطای آزادی بزنان ایران

زنان خرم‌آباد مراتب سپاسگزاری خود را به پیشگاه ملوکانه معروض داشتند

گزارش خبرنگار ما درخرم آباد لرستان‌حاکی استکه بمناسبت ایراد نطق شاهنشاه مبنی بر اعطای آزادی حقوق‌ای و انتخاب شدن بزنان ایران ،بانوان فرهنگی و دوشیزگان دانش آموز خرم آباد وسایر زنان این شهرستان اجتماع باشکوهی در محوطهٔ دبیرستان شاهدخت تشکیل دادند و از آنجا عازم فرمانداری خرم آباد گردیدند دراین اجتماع بزرك زنان خرم آباد مراتب سپاسگزاری و تشکر خود را برای عرضه به‌پیشگاه ملوکانه وسیلهٔ فرماندار خرم‌آباد معروض داشتند و پس از ایراد بیانات مهیجی نسبت بشاهنشاه احساسات شدیدی ابراز نمودند .

در عکس بالا نمایندگان زنان خرم‌آباد در محوطهٔ فرمانداری این شهرستان دیده میشوند .

صد ها هکتار کشت خشخاش شده است

در ارتفاعات مناطق جنوب

اکیپهای ژاندارم برای امحاء کشت خشخاش ازاصفهان، شیراز وبوشهر بجنوب بسیج شدند

خبرنگار مادربندرجنوب گزارش میدهد :بقرار اطلاع کشاورزان و افراد عشایر جنوب دردامنهٔ ارتفاعات وسواحل رودخانه‌های نواحی جنوب مبادرت بکشت خشخاش کرده‌اند و صد ها هکتارمزارع خشخاش ایجاد نموده‌اند این‌مزارع بطورپراکنده در دامنه کوهسارها وسواحل‌رودخانه‌ها مخصوصا کنار رودخانه زهره واقع در شمال بندر بوشهر قرار دارد و گرچه دربیشتر این مناطق براثر خشکسالی کشتزارهای خشخاش رشد ونمو نکرده‌است ولی‌درسواحل رودخانه‌ها مزارع خشخاش کاملا رشد ونمو کرده و نزدیك است‌بثمر برسد.طبق دستور آقای سرهنگ‌وقار فرمانده هنگ ژاندارمری‌بندربوشهر وبنادر جنوب عملیات تجسسی در نواحی جنوب انجام گردیده‌ووجود کشت خشخاش بطورپراکنده در سطح چندین میلیون متر مربع‌تائید شده است فعلا عده زیادی مامورین ژاندارمری از بندر بوشهر ،شیرازو اصفهان رهسپار نواحی‌جنوب‌شده‌اند تامبارزه باکشت خشخاش را انجام دهند و کشتزارهای مزبور را معدوم نمایند .

خبرنگار ما درشیراز گزارش‌می دهد : اکیپهای مجهزی از طرف ناحیه ژاندارمری فارس برای امحاء کشت خشخاش بمناطق گرمسیری جنوب حرکت کردند و آقای‌سرهنگ عاصی معاون ناحیه ژاندارمری‌فارس برای کنترل وسرکشی اکیپ ها بطرف بوشهر عزیمت نمود .

بقرار اطلاع بااقدامات مؤثریکه سال گذشته از طرف اکیپهای ژاندارمری دراین زمینه بعمل آمده است سطح کشت خشخاش درسال جاری خیلی کمتر از سال گذشته میباشد .

تودیع و معارفه

خبرنگار ما از شهریار گزارش میدهد :بمناسبت انتقال آقای عباس قربانلو رئیس فرهنگ شهریار و انتصاب آقای حسن طاهری بسمت ریاست فرهنگ شهریار ازطرف فرهنگیان این منطقه جلسه تودیع‌و معارفه‌ای برگزار گردید در این مراسم که اکثر فرهنگیان حضور داشتند ابتدا چندتن از فرهنگیان پیرامون وضع فرهنگ و خدمات آقای قربانلو سخنانی‌ایراد نمودند سپس‌آقای طاهری رئیس‌جدیددرباره هدفهای فرهنگی وبرنامه کار خود درآینده مطالبی ایراد نموده‌واظهار داشت که پیشرفت کار فرهنگ به همکاری صمیمانه و اظهار نظر های مفیدفرهنگیان احتیاج دارد.درخاتمه هدایائیکه‌ازطرف فرهنگیان‌تهیه‌شده بود بپاس قدردانی به‌آقای قربانلو اهداء گردید .

کنفرانس نمایندگان اطلاعات در مازندران

کنفرانس نمایندگان و خبرنگاران اطلاعات در استان‌مازندران ازروز دوشنبه بیستم اسفندماه در شهرستان گرگان باحضور آقای نورالدین نوری رئیس سازمان‌شهرستانهای‌مؤسسه اطلاعات تشکیل میشود ازآقایان نمایندگان وخبرنگاران اطلاعات دراستان‌مازندران خواهشمند است اول وقت صبح روز بیستم اسفند ماه در محل نمایندگی اطلاعات در گرگان واقع در خیابان کاخ حضور بهمرسانند .

سازمان شهرستانها

چهارمین مسابقهٔ دوچرخه سواری شهرستان مشهد

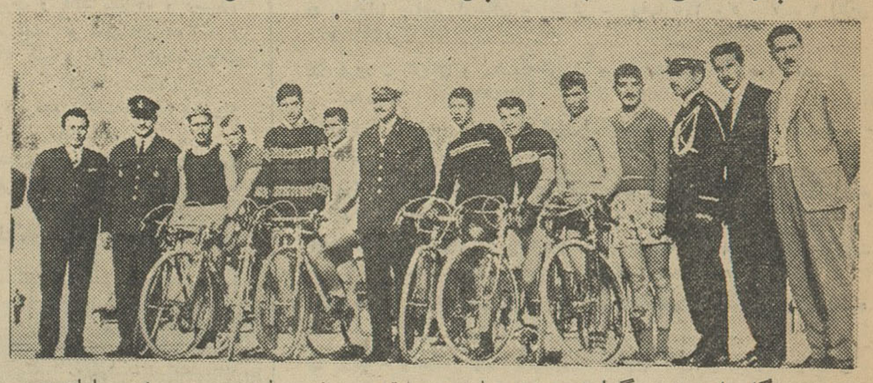

خبرنگار ما در مشهد گزارش میدهدچهارمین مسابقه دوچرخه سواری بین دوچرخه سواران‌مشهد طبق برنامه تنظیمی هیئت دوچرخه سواری استان خراسان بمساحت۳۶ کیلومتر از میدان راه آهن مشهد در مسیر خیابانهای عشرت آباد ، میدانشاه ، دانشگاه ، فلکه تقی‌آباد ، خیابان فرح و جاده وکیل‌آباد انجام‌شد و در نتیجه آقایان حسن‌صفری، علی‌آراسته و حسین لعل‌بترتیب رتبه‌های اول تاسوم را احراز کردند در عکس‌بالا دوچرخه سواران هنگام شروع مسابقه دیده میشوند .

دوخبر ازشهرری

* آقایان علی بخشی ـ وجیه‌الله کوه بر ـ حسن فدائی مهربانی ـ حنیفه‌زاده و رحیم حاج محمدحسین بسمت اعضای انجمن محلی قریه جوانمرد قصاب انتخاب شدند .

* فرزند یکی از کارگران‌شهر ری که بطور ناگهانی بیمار شده بود با معرفی نمایندگی اطلاعات‌در شهرری بوسیله آقایان دکتر اخوتیان و دکتر پریور معالجه شد و بدستور آقای دکتر نوربخش در بیمارستان فیروز آبادی بستری گردید .

تقاضای کمك آموزگاران جهرم

عده‌ای‌ازکمك آموزگاران فرهنك جهرم بدفتر نمایندگی اطلاعات آمدند و ضمن اظهار نگرانی از وضع خود گفتند: هریك از ما کمك آموزگاران متجاوز از ده تا۱۷ سال است در فرهنك جهرم مشغول انجام وظیفه میباشیم و جوانی خود را در راه تعلیم و تربیت نوباوگان صرف کرده‌ایم و بانتظار اینکه روزگاری بیاید که‌برای آینده‌وتامین آتیه‌خود نگرانی نداشته باشیم کمال فعالیت رادرانجام وظیفه مبذول داشته‌ایم ولی باهمه وعده هائیکه تاکنون برای افزایش حقوق و تامین آتیه ما داده‌اند هنوز دراینمورد اقدامی نشده است.

اینعده میگفتند : سال گذشته حقوق آموزگاران افزایش یافت‌و وعده داده شد که برای تبدیل سمت کمك آموزگاران و افزایش حقوق آنان نیز اقدام شود ولی این وعده عملی نشد و توجهی بطبقه کمك آموزگاران مبذول نگردید .تفاوت حقوق آموزگاران وکمك آموزگاران قابل مقایسه نیست خودتان انصاف بدهید که باحقوق ماهیانه پانصدتومان وباداشتن ده دوازده سر عائله و هزینهٔ فعلی زندگی چطور امرار معاش کنیم و چگونه زندگی بگذرانیم ؟

اینعده تقاضا داشتند نسبت بانجام خواسته‌های آنان مبنی بر تبدیل سمت و افزایش حقوق اقدام شود .

پیشنهاد بازرگانان نیشابور

جمعی ازنمایندگان کسبه وبازرگانان نیشابور بامراجعه بدفتر نمایندگی اطلاعات ضمن تسلیم طوماری مبنی بر تقاضای خود گفتند : مولدین صنایع و فراورده‌های طبیعی اغلب درشهرستانهای کوچك تمرکز یافته‌اندو در شهر نیشابور هم بیشتر کسبه و تجار از بازرگانان وافراد صادر کننده میباشند . در کنفرانس اقتصادی کشور ازشهرستان های کوچك که مولدین اصلی هستند نمایندگانی نبودند و باینجهت‌حالا ماتجار و کسبه نیشابور پیشنهاد میکنیم برای جلوگیری از اضمحلال عده‌ای بازرگانان وکسبه تولید کننده ، از ورود پنبه مصنوعی ، روغنهای نباتی خام و سایر کالاهائیکه تهیه آن در داخله کشور میسر است جلوگیری شود وبطور کلی از سیاست دروازه های باز و آزادی واردات نامحدود که بضرر طبقه مولده کشور وباعث خروج ارز میباشدجلوگیری بعمل آید . در غیر اینصورت هرچند روز یکبار خبرورشکستگی بازرگانان وصاحبان صنایع کوچك انتشار خواهد یافت .

رودسریها وضعف صدای رادیو

چند روز قبل نمایندگان اهالی شهرستان رودسر بدفتر نمایندگی اطلاعات آمدند و گفتند : یکی دو هفته است صدای فرستندهٔ رادیو ایران روی موج ۷۵ متر در رودسر بخوبی شنیده نمیشود و روی همین موج سرو صداهائی که گویا پارازیت باشد پخش میگردد. تصورمیرود درموج ۷۵ متر رادیو ایران تغییراتی حاصل شده و یااینکه موج ۷۵ متر فرستندهٔ رادیو ایران اتصالی پیدا کرده است ! سرو صدا وپارازیت رادیو ایران روی موج ۷۵ متر باندازه‌ای استکه استفاده از برنامه های رادیو درورودسر غیر ممکن شده و بهمن جهت‌ما اهالی رودسر از اخبار رادیو ایران مطلع نمیشویم .

اینعده تقاضا داشتند از طرف متصدیان مربوطه برای تقویت موج ۷۵ متر رادیو ایران اقدام شود .

طی اختلافات محلی وزدو خورد

زن و مردی با گلوله تفنك شکاری کشته شدند

خبرنگار ما درخرم آباد لرستان گزارش‌میدهدچندروز قبل در قریه «ناوه کش ماهور» واقع‌درفاصله ۱۳ کیلو متری غرب کوهدشت ازتوابع خرم آباد براثر اختلافات قبلی نزاع وزدو خوردی روی داد و دراین زدوخورد زن و مردی بضرب گلوله تفنك شکاری بقتل رسیدند .

چراغعلی و خانی‌دونفر از اهالی‌قریه ناوه کش‌ماهور ازمدتها پیش باقنبرعلی یکی دیگر از اهالی اختلاف داشته‌و چندروز قبل این اختلاف بزدو خورد منجر شد وطرفین دعوا هریك تفنگهای شکاری‌خود را آوردند و شروع به تیراندازی بطرف یکدیگر نمودند . در این زد و خورد و تیراندازی قنبر علی وزنی بنام بانو سحر از اهالی همان قریه بقتل رسیدند. از طرف آقای‌سرهنك‌نواب صفوی فرمانده ژاندارمری لرستان آقای ستوان اروجی وده نفر مامور ژاندارم بمحل اعزام شدند و بافعالیت زیاد قاتلین و مسببین و متهمین رادستگیر کردند .جنازه مقتولین این زودخوردبا انجام‌تشریفات قانونی دفن شدو قضیه تحت تعقیب قرارگرفت

سارقین وسائل یدکی اتومبیلها نیز دستگیر شدند

سرایدار کاروانسرا سردستهٔ باند سارقین بود

کشف یك باند مجهز سارق

۱۵۰ طاقه پارچه را با۳۶جوجه خروس معاوضه کرد

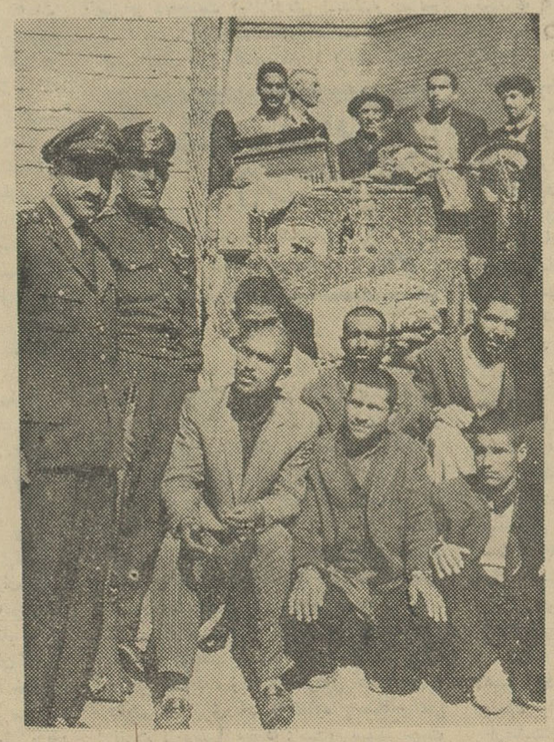

در عکس بالا افراد باند سارقین با اجناس و اثاثیه‌مسروقه درمیان مامورین شهربانی کرمان دیده میشوند

خبرنگار ما در کرمان گزارش می دهد اخیرا مامورین آگاهی شهربانی کرمان موفق شدند یك باند سارقین زبر دست را درکرمان کشف‌واعضای آنرا دستگیر نمایند. این باند سارقین بسردستگی‌فتح‌اللهسلجوقی‌اهل‌آرزوئیه سیرجان از مدتی پیش درکرمان‌دست بسرقتهای بزرگی زده و مردم این شهرستان را نگران کرده‌اند فتح‌الله سردسته سارقین از مدتی‌پیش‌سرایدار کاروانسرای سردار کرمان‌بود وبه همدستی سارقین با استفاده از کلید های متعددی که تهیه کرده بودند هرشب بمغازه ها و انبار های کسبه‌و بازرگانان دستبرد میزدند و اموال مسروقه را در سیرجان و بافت‌ببهای نازلی بفروش میرساندند. چند روز پیش یکی از مغازه‌داران‌کاروانسرای سردار متوجه شد که مقداری از اجناس مغازه‌اش کم شده است .مغازه دارمذکور برای کشف علت بتکاپو افتاد ولی فتح‌الله سلجوقی سرایدار بمحض‌اطلاع به این جریان فورابوی مراجعه کرد و مبلغ هفتصد تومان حق‌السکوت باو پرداخت‌ولی‌مغازه‌دار مزبور جریان را تعقیب کرد وضمن بازجوئی از فتح‌الله معلوم شد که وی در لباس سرایداری کاروانسراسردسته یك‌باند مجهز سارقین سابقه دار است و در اینمدت اجناس و اموال‌مغازه میبرده و تاکنون در حدودیك‌میلیون تومان کاروانسرای مزبور را بسرقت ریال از اجناس مغازه داران سرقت کرده است .

بقرار اطلاع فتح‌الله‌اخیرا ۱۵۰ طاقه‌پارچه و مقداری اجناس‌دیگررا در برابر ۳۶ جوجه خروس معامله کرده و ضمنا معادل ۱۱۰هزار ریال از اموال مسروقه را صرف خرید املاك کرده‌و مبلغی وجه نقد در بانك پس‌انداز نموده است . خبرنگار ما اضافه میکند مامورین‌آگاهی‌شهربانی کرمان علاوه بر دستگیری اعضای این باند سارقین رانندهٔ تاکسی‌شماره ۱۸۰۱۳۸ را که بهمدستی شخصی بنام محمود شیرازی وسائل یدکی اتومبیلها را سرقت میکرد دستگیر کردندو این عده سارقین را با پرونده متشکله تحویل دادسرا دادند .

سرقت شبانه

خبرنگار ما در آبیك گزارش می دهد چند شب قبل سارقین ۷ راس گوسفندان آقای‌هوشنك شهرهزاده یکی‌از اهالی قریهٔ صفر خواجه آبیك رابه سرقت بردند با اطلاع جریان‌به ژاندارمری نیکی امام بلافاصله مامورین بتعقیب و جستجوی‌سارقین پرداخته ولی هنوز از سارقین اثری بدست‌نیامده ودستگیر نشده‌اند . فعالیت برای‌دستگیری سارقین‌شبانه ادامه دارد .

دستگاه نمایش فیلم اهدائی

به‌یك دستگاه مولد برق کوچك احتیاج دارد

خبرنگار مادرگرمسار اطلاع میدهد اخیرا از طرف اداره اطلاعات آمریکا یکدستگاه آپارات جهت نمایش فیلم و چند حلقه فیلمهای تربیتی و خبری در اختیار آقای ایرج بازوکی مسئول برنامه های‌سمعی وبصری گرمسار گذاشته شد . این اقدام بادرنظر گرفتن اینکه گرمسار فاقد سینما میباشد فوق‌العاده ضروری بود و موجب خشنودی اهالی گردید

خبرنگار ما اضافه میکند، چون دستگاه نمایش فیلم مذکور فقط بابرق کار میکند لذا نمیتوان از آن درخارج ازشهر ویانقاطی که فاقد برق است ،نیز استفاده کرد اهالی انتظار دارند دستگاه مولدبرق کوچکی که‌معمولا ضمیمه دستگاههای نمایش فیلم است به‌این شهرستان ارسال گردد تا دستگاه اهدائی اداره اطلاعات آمریکا بیشتر مورد استفاده‌مردم قرار گیرد .

سه قلو های سقا !؟

دو دختر و یك پسر سالم می‌باشند

خبرنگار ما در مشهد مینویسد چند روز قبل بانو زهرا سپهری رنجبران همسر حامله علی مقومی یکی از اهالی شهرستان مشهد سه قلوزائید .

نوزادان سه قلو که دودختر ویك پسر میباشند بامادرشان کاملا سلامت هستند. پدر سه قلو ها که‌یکی از سقاهای شهرستان مشهد است از تولد نوزادان سه قلو خوشحال است ولی باشغل سقائی چگونه میتوان معاش یك خانواده را باوجود سه‌نوزاد تامین کرد ؟

علی مقومی میگوید تاموقعیکه شهر مشهد لوله کشی نشده بود کاروبار سقاها سکه بود و بخوبی میتوانستیم خرج زندگی خودوخانواده‌ام راتامین کنم ولی حالا بااین وضع کسب و با این درآمد علاوه برتامین مخارج زندگی خانواده باید ازنوزادان سه قلو نگهداری کنم . بهرحال والدین سه قلوهای مذکور که چندان بضاعتی ندارند در انتظار کمك نیکوکاران و موسسات خیریه بسر میبرند .

مینـاب

خبرنگار ما درمیناب جنوب گزارش میدهد : پریروز در حدود هفتاد نفر از نمایندگان خرده مالکین و کشاورزان «جغین» ازتوابع میناب جنوب بشهر آمدند وبعنوان گله از طرز رفتار عده‌ای ازمامورین در تلگرافخانه این شهرستان‌اجتماع کردند. نمایندگان خرده مالکین و کشاورزان میگفتند: عده‌ای ازمامورین محصول تنباکوی مزارع ماراکه جمعا بارزش پانصد هزاررریال بوده‌است بعلت نامعلومی باایرادات گوناگون ازبین برده و معدوم کرده‌اند .با اینوضع از هستی ساقط شده‌ایم و راه بجائی نداریم . اینعده اضافه کردند که جریان راتلگرافی بژاندارمری کل کشور ووزارت دارائی و وزارت کشور اطلاع داده‌و تقاضای‌رسیدگی کرده‌ایم ولی تاکنون باین تقاضای ما رسیدگی نشده است .

خرده مالکین و کشاورزان «جغین» اظهار میداشتند که تاحصول نتیجه از تلگرافخانه میناب خارج نخواهیم شد زیرا در هر صورت ماازهستی ساقط شده وراه بجائی نمیبریم . مگر اینکه مقامات مربوطه‌با اعزام بازرس نسبت بماتوجه کنندو احقاق حق نمایند .

ایوانکی

خبرنگار ما درایوانکی مینویسد : خشکسالی امسال باندازه‌ای موجب نگرانی کشاورزان ایوانکی شده استکه زارعین ودهقانان این بخش وسیع آینده کشاورزی خودرا مبهم میدانند . براثر بروز آفتهای گوناگون زارعین ایوانکی از کشت صیفی کاری محرومند و مقداری گندم و جو کاشته‌اند که‌امیدی‌ببرداشت آن ندارند زیر آب رودخانه ایوانکی‌درشرف قطع شدن است واز اول پائیز امسال تاکنون بارندگی نشده است سرمایه خرده مالکین اینمنطقه بحدی تحلیل رفته استکه قادرنیستند ۱۴ حلقه چاه عمیقی را که برای تامین آب زراعتی کشاورزان ایوانکی حفر شده است بکار اندازند از وضع نابسامان کشاورزان این بخش بانك کشاورزی ورامین مستحضر است حالا از چه راهی و چگونه باید به‌آنان کمك شود ؟ معلوم نیست همه‌روزه عده‌ای ازکشاورزان بیکار بدفتر نمایندگی اطلاعات مراجعه میکنند ووضع زراعتی خود را تشریح مینمایند ولی کاری از دستشان برنمیاید آنچه مسلم است فقط کمك فوری باین کشاورزان میتواند وضع نابسامان آنان سروسامانی بدهد .

برنامه تلویزیون ایران

فرستندهٔ آبادان

ساعت ۶٫۳۰ ـ سلام شاهنشاهی، اعلام برنامه
۶٫۳۲ ـ برنامه سازمان هنری‌اطلاعات
۷ ـ کلاس تلویزیونی
۷٫۱۵ ـ برنامه‌جمعیت‌خیریه‌فرح‌پهلوی
۷٫۳۰ ـ باشگاه بانوان
۸ ـ ارکستر کاپرولیس
۸٫۳۰ ـ اخبار بزبان فارسی
۸٫۴۵ ـ اخباربزبان عربی
۹ ـ جاده شانس
۹٫۳۰ ـ برنامه ورزشی
۱۰ ـ پایان برنامه

نیازمندیها

استخدام

دانشکده پزشکی تهران

دوتن دستیار یکم بشرح زیر ازطریق مسابقه انتخاب مینماید .

۱ـ دستیار یکم انستزیولوژی یك تن
۲ـ دستیار یکم بخش دارونی یك تن

داوطلبان میتوانند ازتاریخ ۱۲ر۱۲ر۴۱ تابیست روز بامدارك خود بدبیرخانه دانشکده پزشکی مراجعه و ثبت‌نام نمایند .

رئیس دانشکده پزشکی دکتر فرهاد
۱ـ۲ آ ـ ۳۶۹۸۰

کارگر دوزنده

چند نفر دوشیزه یا بانوی دوزنده‌و قابل با تجربه برای کا ردائم باحقوق مکفی استخدام می شود داوطلبان می توانند همه روزه ازساعت ۸ تا ۱۲و از ۴ تا ۷ بعد ا ز ظهر به آدرس خیابان ایزنهاور بین ایستگاه سینالکو وسنك بری‌کارخانه خیاطی الیزابت منزل شماره ۶۰۹ مراجعه نمایند .

آ ـ ۲۳۲۰۷

بچند نفر جوان باسواد دوچرخه سوار جهت پخش لوور دوبیر

نیازمندیم میدان بهارستان داروخانه پارلمان آ ـ ۲۳۲۴۳

سازمان اسکان

بدونفر نقشه کش دیپلمه ازآموزش فرهنگ نیازمند است تلفن ۷۵۶۴۰۸
آ ـ ۵۰۷۸

داروساز

چند نفر دکتر داروساز و یادارو ساز مجاز برای داروخانه های تهران لازم است صندوق پستی ۲۶۳۰ تلفن ۳۰۳۰۴۵ سازمان دارو کار
آ ـ ۲۳۳۳۳

مهندس ساختمان

موسسه‌مهندس مشاور دکتر کورس به مهندسین ساختمان برای نظارت‌بر پروژه های لوله کشی آب شهرستانها احتیاج دارد داوطلبان بارو نوشت مصدق مدارك خود و تقاضانامه همه روزه تاتاریخ ۱۵ر۱۲ر۴۱ از ساعت ۸ الی ۱۰ صبح به آدرس خیابان پهلوی چهارراه امیر اکرم شماره ۱۴۱ مراجعه فرمایند .

اداره‌کل برآوردنیروی انسانی

وزارت‌کار به سه نفر لیسانسیه که بتوانند از عهده امتحان مواد زیر برآیند احتیاج دارد .

۱ـ زبان خارجی
۲ـ فارسی
۳ـ ریاضیات
۴ـ آمار
۵ـ اقتصاد
۶ـ اطلاعات عمومی و هوش

قبول‌شدگان بطریق روزمزد با حقوق ۵۰۰ ریال در روز استخدام خواهند شد .

از واجدین شرایط‌خواهشمنداست ظرف یك هفته از تاریخ نشر اولین آگهی به‌سازمان‌هدایت فارغ‌التحصیلان کشور واقع در چهار راه سید علی خیابان کاشف مراجعه و معرفی نامه دریافت نمایند . الف ۷۰۳۳

جویای کار

ماشین‌نویس ـ راننده‌ـ مکانیك

جوانی با گواهی نامه دو همگانی‌ـ ماشین نویسی خوب و خاتمه خدمت وارد بامور فنی‌با ضامن حاضر به‌کار است شماره ۸۸۱ راهنمای روزنامه اطلاعات مراجعه فرمائید .

۱ـ۲ آ ـ ۲۳۲۷۳

تعمیرات

تعمیرگاه یخچال سازی آرشاك

متخصص فنی سابق یخچالهای نورز ۷۵۰۴۸

فقط چای چهل طوطی مصرف نمائید

تلفن : ۲۹۴۵۹

فروش اتومبیل

بازرگانی امیر کبیر

اتومبیل دلخواه شمارا تهیه یا معاوضه می نماید مقابل کوچه میرزا محمودوزیر ۵۸۱۴۹۹ مرتضوی‌یزدی

نمایشگاه وفروشگاه اتومبیل ۶۰

خریدو فروش ومعاوضه انواع اتومبیل امیرآباد نصرت غربی پارکینگ مجانی تلفن ۶۷۵۰۹
۱ـ۳۰ آ ـ ۴۷۰۰

اطاق سازی پارس

صادق کرملو

همه نوع اطاق چوبی و آهنی‌اتوبوس نقد واقساط ساخته میشود درکمترین قیمت و مدت تلفن ۵۷۵۲۸
۱ـ۲۶ آ ـ ۴۸۷۴

مژده بدارندگان اتومبیل

فروشگاه جبهه دار هرنوع لاستیك کهنه شمارا قبول می نماید و بجای آن لاستیك نو تقدیم می دارد خیابان سپه بعد از مجلس سنا تلفن ۶۱۱۰۰۲
۱ـ۲۶ آ ـ ۴۸۹۷

فروشگاه اتومبیل حکیمی

از فروشندگان اتومبیلهای تمیز کمسیون دریافت نمیکندخیابان‌پهلوی مقابل کافه‌شهرداری تلفنهای ۶۸۹۴۸و ۶۵۶۰۶
۱ـ۳۰ آ ـ ۵۰۵۵

فروشگاه آبان امیرآباد بین‌فرصت و نصرت معاملات اتومبیل ۴۸۲۹۸
۱ـ۲۶ آ ـ ۵۰۷۱

بازار اتومبیل ۹۴۰

آقای محترم برای فروش اتومبیل خود فقط به بازار اتومبیل ۹۴۰مراجعه فرمائید تا اتومبیل شما به قیمت روز بفروش برسد .

نشانی ـ سرچشمه مقابل مسجد محمودیه داخل توقفگاه کاروان‌تلفن ۵۶۸۲۷
۱ـ۶ آ ـ ۵۰۷۷

فروش فولکس‌استیشن

فولکس‌واگن استیشن فقط جلو صندلی اطاق صندوقی مدل ۶۰ موتور نو وسالم بقیمت مقطوع نه هزار و پانصد تومان بعلت مسافرت بفروش میرسد تلفن ۴۹۶۲۳
۱ـ۲ آ ـ ۵۰۸۰

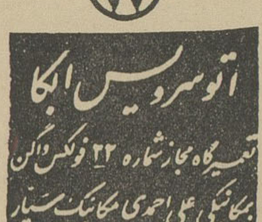

معاملات پول

پول ازده هزار تومان ببالاتر مقابل مبلغ ارزنده نیازمندیم ۶۹۳۲۷
۱ـ۱۰ آ ـ ۵۰۵۷

پول شرطی نیازمندیم ۷۵۶۴۹۳
۱ـ۳۰ آ ـ ۴۶۹۸

پول درمقابل مبلغ موجود ۷۵۶۴۹۳
۱ـ۰ ۳ آ ـ ۴۶۹۹

تومانی‌دوشاهی ونیم ۷۳۲۴۲
۱ـ۲۶ آ ـ ۴۷۲۷

کلیه معاملات پولی تلفن ۷۳۶۳۸
۱ـ۱۵ آ ـ ۵۰۲

پول تومانی دوشاهی ونیم مستقیما با سند مالکیت مراجعه فرمائید۶۹۳۲۷
۱ـ۱۰ آ ـ ۵۰۵۸

پول شرطی لازمست ۳۱۸۵۳
آ ـ ۳۱۸۵۳

سرویس فرش عتیقه‌چی

قالی‌شوئی ـ لکه‌گیری ـ سوختگی ـ دورنگی با مواد شیمیائی و طبیعی ـ رفوکاری ـ کیس فرش
آدرس : پیچ شمیران جنب کوچه نواب سوم تلفن ۷۵۵۸۶۲
آدرس : بازار عباس آباد سرای حسینی شماره ۲۹

مستغلات

نارمك ـ تهران پارس ـ تهران نو معاملات املاك‌وپول شرطی‌بازرگانی‌امینی ۷۹۰۰۹۰

حراج زمین

باپرداخت ۱۰۰ تومان مالك ۱۰۰۰ متر زمین باسند مالکیت می شوید آژانس ونوس تلفن ۴۵۶۶۲
۱ـ ۳۰ آ ـ ۴۶۸۳

فروش ومعاوضه‌ا ملاك تلفن۷۲۶۳۸
۱ـ۱۵ آ ـ ۵۰۲۹

بخانه‌های‌اجاره‌ای نیازمندیم ۷۲۶۳۸
۱ـ۱۵ آ ـ ۵۰۳۰

چندباب خانه خریداریم ۷۲۶۳۸
۱ـ۱۵ آ ـ ۵۰۳۱

بچندخانه‌رهنی‌نیازمندیم ۷۲۶۳۸
۱ـ۱۵ آ ـ ۵۰۳۲

خانه شبانه روزی املاك ۷۲۶۳۸
۱ـ۱۵ آ ـ ۵۰۳۴

توجه ـ توجه خانه نو ساز بر مرتضوی شرق خوش ۷ اطاق دو مغازه مجهز فروش یا معاوضه بازمین شمال شهر تلفن ۲۵۸۰۰
۱ـ۳ آ ـ ۵۰۷۲

برای اجاره میخواهیم ویلای پنج اطاقه

در شهر یا شمیران رجوع‌فرمائید لاله‌زار ۳۹۷۸۴ به :

به بنگاه کوشان
۱ـ۳ آ ـ ۳۷۱۴۰

خریدوفروش املاك‌یوسف‌آباد

یوسف آباد خیابان کاخ اول‌چهار راه‌میرهادی‌بنگاه‌راستان‌تلفن ۶۲۰۴۷۰
۱ـ۳ آ ـ ۲۳۳۰۱

خرید خانه

حدود از مرکز شهر تا شمال‌شهر از ۷۵ هزار تومان تا دویست پنجاه هزار تومان چند باب خانه تازه ساز خریدار فوری هستیم تلفن ۴۹۶۳۳
۱ـ۳ آ ـ ۵۰۸۱

بفروش میرسد

خانه نروسی

بمساحت ۷۰ متر دارای ۲اطاق ۳در ۴ بازیر زمین روی کار آجر بهمنی دارای آب و برق برشمالی خیابان فلاح بقیمت مناسب بفروش میرسد چهارصددستگاه‌خیابان‌یاس‌بنگاه‌طاهری تلفن ۳۵۳۹۳
آ ـ ۲۳۳۴۵

یکدستگاه موتور ۴۰ اسب چهار سیلندر لیستر بایکعدد ژنراتور ۲۵ کیلووات زیمنس با تابلو اتوماتیك حاضر بکار بفروش میرسد کارخانه صنعتی عصر اتم ۵۷۵۸۱
۱ـ۵ آ ـ ۵۰۴۸

مغازه فروشی

خیابان پشت شهرداری با قفسه‌و برق و تلفن به تلفن ۳۳۶۸۲ مراجعه فرمائید .
۱ـ۲ آ ـ ۵۰۸۸

زمین فروشی جنوبی تپه باغ صبا خوش منظره

خیابان میراشراقی مقابل خیابان میرهادی بمساحت ۱۱۲۰ مترمحصور رجوع فرمائید ۳۹۷۸۴ به :

بنگاه کوشان
۱ـ۲ آ ـ ۳۷۰۶۲

معاملات متفرقه

فینر نعن خریداریم ۵۳۸۴۰

تلفن باقساط فروشنده‌ایم ۵۶۳۲۹

تلفن نقد خریداریم ۵۳۸۴۰

تلفن ۲ و ۵ خریداریم ۵۶۳۲۹
آ ـ ۲۴۴۱۲

خرید وفروش هرنوع‌شماره تلفن ۳۵۴۱۵
۱ـ۳۰ آ ـ ۴۶۹۷

فیش تلفن‌وتلفن‌خریداریم ۴۴۲۳۰
آ ـ ۳۰ آ ـ ۴۷۷۲

نماینده پخش قلك تلفن ۵۵۴۹۶
۱ـ۳۰ آ ـ ۴۷۸۳

تلفن نقدا خریداریم ۲۳۰۳۰

تعمیرات‌تلفن پذیرفته میشود۵۳۰۳۰

تلفن‌نقد واقساط فروشنده‌ایم۲۳۰۳۰
۱ـ۳۰ آ ـ ۴۸۶۹

تلفن و فیش تلفن خریداریم ۵۵۴۹۶
۱ـ۳۰ آ ـ ۴۸۹۵

تلفن، نقد واقساط‌فروشنده‌ایم۵۵۴۹۶
۱ـ۳۰ آ ـ ۴۹۵۸

بورس معاملات تلفن . تلفن۷۲۶۳۸

اجاره داده می شود

قابل توجه اطباء محترم

دو مطب با سابقه چندین ساله یکی سه اطاقه و یکی ۵ اطاقه دربهترین نقطه خیابان کاخ اجاره داده میشود تلفن ۳۰۰۶۰و۶۵۰۲۲ مراجعه‌فرمائید
۱ـ۳ آ ـ ۳۶۹۶۲

واگذار میشود

پنج سهم از سهام بانك توسعه صنعتی و معدنی ایران هرکدام ۱۰۰۰ ریال واگذار میشود تلفن ۶۹۷۹۸
۱ـ۲ آ ـ ۵۰۷۶

آگهیهای متفرقه

عینك ساری‌ایران

لاله‌زار جنب پیرایش

تلفن ۳۱۵۵۴
آ ـ ۲۱۸۵۳ ۱ـ۲۶

ترانسپورت بار

بار و اسباب کشی در شهر

تلفن ۷۱۱۱۱ ۷۱۱۱۲ ۷۱۱۱۳

جرثقیل جاسب

تلفن ۲۷۸۱۸ و ۲۵۷۶۳
۱ـ۲۶ آ ـ ۴۸۶۱

سشوار کادوس

فروشگاه کادوس تلفن۴۴۵۷۷

بیسکویت ماه گرم و تازه

همه‌روزه از ساعت ۱۰ صبح برای مصرف کنندگان محترم حاضر است تهران خیابان بهارستان مقابل بانك بزرگنی تلفن ۳۲۱۸۵
۱ـ۱۰ آ ـ ۵۰۴۹

کلاس موزیك آپولون

تعلیم با سابقه ۱۵ ساله تعلیم‌آلات موسیقی و آواز در سه‌ماه‌ـچهارراه پهلوی‌شاهرضا تلفن ۶۵۶۱۶
۱ـ۱۵ آ ـ ۵۰۴۱

عروسی

ارکستر ایرانی و خارجی

برای هر نوع‌عروسی‌و شب نشینی در تهران و شهرستانها درتمام اوقات آماده است در ضمن کلیه ساز های ایرانی و خارجی و آواز زیر نظر استادان مجرب وکارآزموده تدریس میشود . بمدیریت هویك آدرس ـ تهران ـ خیابان لاله‌زار نو نرسیده ببانك صادرات تلفن ۳۲۸۶۲

پیرو آگهی‌مورخ ۲۹ر۱۱ر۴۱

سند مالکیت قطعه زمینی از اراضی عباس آباد بشماره ارتشی ۴۷۸۲ و پلاك ۶۹۳۳ که هیچ نوع معامله روی آن صورت نگرفته متعلق باینجانب سرهنك سابق حسن جاوید مدتی‌است مفقود گردیده از یابنده خواهشمند است به آدرس : خیابان شمیران ـ شمنهاز ۲ کاشی ۴۲ تحویل مژدگانی دریافت دارد ضمنا هرنوع معامله با سند مزبور در محاضر وشیله یابنده یاکسان دیگر بعنوان جعل و کلاه برداری قابل تعقیب است تلفون ۷۱۵۲۳
آ ـ ۲۳۳۱۱

سازمان تحصیل بوسیله مکاتبه

S.T.C.C.I.

تحت‌نظر دکتر کیانی

طهران ـ خیابان پهلوی روبروی سینما متاب

کاشی ۲۰۱ ـ تلفن ۶۱۲۲۳۴

گم شده

۱۳ عدد لوله شش متری

بین پاشتوریزه تا کرج از ماشین شماره ۸۰۵۴۱۰ افتاده این لوله‌ها برای ساختن حمام برای زلزله زدگان قزوین (رستم آباد ـ گریجان) برده می شد از یابنده تقاضا دارد بمغازه فولاد پی خیابان سپه مقابل پستخانه داخل پاساژ یا تلفن ۳۰۲۷۰۷اطلاع دهد .

سالن مد و آرایش

آموزشگاه آرایش هنگامه

دیپلمه پاریس ورم فقط با ۴۰۰ تومان هنرجو میپذیرد ودر مدت یکماه دیپلم آرایش سر میدهد .

نشانی خیابان شاه جهار راه‌گلشن جنب ایران کالا خیابان دقیقی‌ساختمان سفید شماره ۱۵۵
۱ـ۱۵ آ ـ ۴۹۶۷

سالن آرایش بت آرا

زیر نظر مسیو سامسون ۶۶۰۷۵

میزانپلی با۳ تومان تلفن ۶۹۲۵۳

آموزشگاه آرایش ماهدخت

هنر جو میپذیرد

فارمك ـ اول جویبار تلفن ۷۹۹۹۴
۱ـ۲۶ آ ـ ۴۷۸۲

سالن آرایش مادام فلورا

بانوی دیپلمه همیشه آماده‌پذیرائی شماست حشمت‌الدوله ـ رشدیه ۴۴۸
۱ـ۲۶ آ ـ ۴۸۱۶

سالن آرایش رزا

بخیابان شمیران جنب بانك‌صادرات نبش شمنهاز ۴ انتقال یافت .
۱ـ۱۰ آ ـ ۴۹۹۴

مژده مژده

آموزشگاه و سان آرایش زینا‌روزا خانم (زینا) مبتکر فن آرایش نیسو و زیبائی باسابقه ممتددرایران دیپلمه رسمی و متخصص زیبائی از پاریس و بیروت دارای امتیازنامه رسمی از وزارت فرهنگ تصمیم‌گرفته است برای دوره جدید با شرایط ساده هنرجویان مبتدی را بفنون و رمز آرایش گیسو و زیبائی چهره آشناکند و دیپلم بدهد . ضمنا‌ماساژ ومعالجه لك صورت و توالت عروس را باقیمت نازل انجام میدهد ـ برای تعئین وقت قبلا اطلاع فرمائید .

آدرس ـ خیابان تخت‌جمشید‌چهارراه بهار پلاك ۱۳۳ تلفن ۷۴۲۸۹
۱ـ۶ آ ـ ۵۰۲۲

درسالن آرایش وزیبائی یاقوت

میزانپلی فقط ۳ تومان و تخفیف تعجب‌آور درکلیه قسمتهای آرایش زیرنظر دیپلمه های آلمان وایران ـ میدان رشدیه اسکندری شمالی
۱ـ۷ آ ـ ۵۰۲۴

سالن آرایش ویکتوریا

میزانپلی فقط ۵۰ ریال زیر نظر بانوی دیپلمه امیرآباد نصرت‌جلالی دست چپ کوچه دوم ۴۱۶۴۰
۱ـ۷ آ ـ ۵۰۴۴

افتتاح سالن‌آرایش‌روسانا

سالن آرایش مجهز روسانا زیر نظر بانوی دیپلمه آرایش افتتاح‌شد بانوان و دوشیزگان جهت بازدید و آرایش بانرخ کم دعوت میشوند

جمشیدآباد شمالی ـ چهار راه صالحی پلاك ۳
۱ـ۷ آ ـ ۵۰۴۳

سالن آرایش دانوب آبی

زیر نظر بانوی‌دیپلمه‌آماده‌پذیرائی شماست تلفن ۷۱۲۶۰
۱ـ۱۵ آ ـ ۴۷۵۳

سالن آرایش وزیبائی ناتا

زیرنظربانوی‌دیپلمه‌از آلمان‌خیابان شاه چهار راه شیخ هادی ۴۰۶۳۹
۱ـ۱۵ آ ـ ۴۷۵۷

سالن آرایش سریر

بیکنفر بانوی‌مانیکوریست نیازمند است تلفن ۸۴۱۷۹
۶ـ۲ آ ـ ۵۰۷۴

سالن آرایش و زیبائی سی‌سی

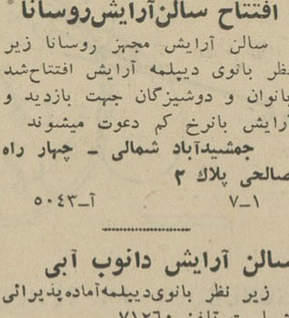

عروس خانمها جهت ارایش نیسو و زیبائی چهره و همچنین خانمهای مشکل پسند تهران برای زیبائی خود فقط بسالن آرایش سی‌سی مراجعه میکنند

سی‌سی‌ـ خیابان آذربایجان چهارراه لولاگر
۱ـ۱۵ آ ـ ۵۰۵۹

آموزشگاه آرایش لیلی

زیرنظر خانم‌لیلی اعتضادی‌دیپلمه فرانسه وانگلستان با پرداخت‌ماهیانه ۱۵۰ تومان هنرجو میپذیرد بعد از سه‌ماه هنرجویان باخذ دیپلم نائل میشوند .

نشانی ـ میدان ۲۴ اسفند مقابل سینما سانترال انتهای کوچه‌فرسار تلفن ۶۹۲۵۲
۱ـ۳ آ ـ ۵۰۴۲

آموزشگاههای فنی وفرهنگی

اموزشگاه عالی‌حیاطی‌روشنك

برای خیاطی ـ طراحی‌بامنك گرلاوین زیر نظر مدیره آموزشگاه هنر جو میپذیرد حشمت‌الدوله چهارراه باستان
۱ـ۲۶ آ ـ ۴۸۱۵

کلاس سنتور ملك

برای کلیه سازها شاگرد میپذیرد . تلفن ۷۵۶۷۰۲
۱ـ۲۶ آ ـ ۴۸۲۰

حسابداری و دفترداری دوبل

بطور دقیق وکامل در

آموزش فرهنگ

تشکیل ونامنویسی میگردد چهارراه دروازه دولت مقابل خیابان سعدی آموزش فرهنگ
۱ـ۳ آ ـ ۵۰۷۹

مجانی

هنرستان خیاطی وگلسازی مهران مژده میدهد

خانم و دختر خانم عزیز شما می توانید برای دریافت عیدی از سالن گلسازی هنرستان مهران دیدن کرده واز عیدی آن که یك سبد گل فصل مصنوعی که شبك بسیار جالب زیر نظر مدیره هنرستان خانم مرضیه جاسمی تهیه شده دیدن فرمائید .

شاهپور اول ارامنه تلفن ۵۳۹۴۱
۱ـ۶ آ ـ ۵۰۹۱

آموزشگاه وآرایشکده زاهدی در هنرستان مهران

آنچه‌که‌زنان زیبای جهان راشیفته خودساخته آرایش کامل موی‌سراست که آنرا می توانید درآموزشگاه‌زاهدی زیر نظر متخصصین فن آرایش‌خارجی وایرانی بیاموزید .

میزانپلی ۶۰ریال ـ کوپ ۴۰ ریال تونی ۲۵۰ریال رنك دوکلره ۴۰۰ریال توالت ـ توالت عروس شاهپور اول ارامنه تلفن ۵۳۹۴۱
۱ـ۶ آ ـ ۵۰۹۰

آموزشگاههای رانندگی

هنرستان رانندگی بدیع

برای فرا گرفتن‌فن صحیح‌رانندگی‌و استفاده‌از کلاسهای‌فنی تحت‌نظرآقای مهندس حناتی باین هنرستان مراجعه فرمایید‌نشانی .خیابان‌شاه‌نبش چهارراه سیمتری تلفن ۶۸۷۹۶
۱ـ۱۰ آ ـ ۴۹۲۱

تخم‌گل فروشی تقوی

ارزانترین و عالیترین تخم چمن رنك مخملی را که سالها زینت‌خانه وباغچه‌شما است آماده نموده متوجه باشید چمنهای پست‌و بی دوام وغیر قابل اطمینان را بقیمت گرانتر بسم تقوی بشما نفروشند در موقع خرید حتما برای رویت مرغوبیت جنس و ارزانی آن سری بما بزنید ضمنا‌بتابلو مغازه و مهرپاکتها دقت فرمائیدمقابل وزارت کشور روبروی مجسمه میدان ارك تخم گل فروشی تقوی۲۵۹۷۸
۱ـ۳۰ ـ۱ـ۵۰۷۳

هندی تیپ

آخرین اختراع پزشکان آمریکا برای بریدگی وزخمها

بابکار بردن هندی تیپ موضع زخم را درآب هم میتوان نگذاشت. شرکت توأم

خیابان سعدی سرای صدقی نژاد تلفن ۳۰۴۲۶۱

راهنمای پزشکی اطلاعات

دکتر منصور وزیری

متخصص بیماریهای پوست‌وامیزشی دیپلم ناسیونال از دولت فرانسه خیابان قدیم شمیران روبرو شادمان داخل خیابان نیروعصر هاتلفن۷۴۰۰۱

دکتر محمد دادخواه

از مسافرت لندن بتهران مراجعت واز بیماران پذیرائی مینماید تلفن ۳۸۱۷۰

دکتر محمد رضا مسدد

دارای گواهینامه از بروك مدیکال امریکا درمان بیماریهای مقاربتی ـ زنان ـ دروازه دولت روبروی کمپانی فیات پذیرائی عصر ها ۵ تا ۸تلفن ۳۰۲۵۴۸

مطب دکترجهانگیر وثوقی

بخیابان‌بهرامی کاشی ۱۲۶ انتقال یافت

دکتر محمد حاتمی زاده

جراح عمومی و قلب و ریه‌خیابان شمیران نرسیده بتخت جمشید ساختمان تبرك بعد از ظهر ها
۷۰۰۶۰ـ۷۰۰۷۳

دکتر معانی

امراض مقاربتی مجاری ادرار ـ معالجه قطعی سوزاك تازه و کهنه ورم پروستات و سستی وناتوانی ضیق مجرا خیابان فردوسی مقابل بانکملی مرکز

دکتر دانشگر

امراض مقاربتی و جلدی وسوزاك تازه و کهنه ورم پرستات ضیق‌مجرا سستی وبواسیر امراض زنانه‌ونازائی خیابان سپه مقابل بستخانه۳۰۲۴۱۶

دکتر عباس نیك‌نژاد

متخصص‌ا زدانشکده باریس‌بیماری های معده روده ـ کبد ـ لوزالمعده درمان بواسیر بدون عمل‌ـ فیستول فیستور بامنه موثر دروازه شمیرار خیابان گرامی پذیرائی۳تا۷ بعدازظهر

پلی کلینك

دکترمجاهدی دکترصدیقی

روزیدنت سابق‌بیمارستان های‌امریکا پزشك‌سازمان بیمه های اجتماعی کارگران بیماری های داخلی اطفال مقاربتی ـ ترك لریاك و سایر مواد مخدره ترك الکل مجهز بدستگاههای رادیواسکپی لانتازول‌تراپی ـ انرویسل تراپی ـ دیاترمی و بخور بنی سیلین‌و غیره پذیرائی بعد از ظهر هاخیابان شاه روبروی‌مسجد سجادتلفن۴۹۵۲۶

بیماریهای‌زنان‌وزایمان‌ونازائی

دکترشعاع فروغی رزیدنت سابق دانشگاه‌اوتیون نیویورك‌میدان‌فردوسی جنب بانك ایران وانگلیس پذیرائی ۴ تا ۸ بعداز ظهر تلفن مطب۶۸۳۳۱ منزل ۷۰۲۱۰

مطب شبانه روزی دکتر سید علی مظفری

خیابان حشمت‌الدوله غربی چهارراه پیروز بالای داروخانه شبانه روزی جاودان تلفن ۶۶۹۷۸

دکتر کرامت‌الله فرهودی

بعد از ظهرها و همه شب تاصبح شاهرضا پل چوبی تلفن ۷۵۶۲۸۳

دکتر احتیاطی

دارای گواهینامه ازامریکا ـ امراض مقاربتی ،رماتیسم ـ سستی و ناتوانی جنسی باروش جدید . صبح وعصر سلسبیل . قصرالدشت. چهارراه‌هاشمی

درمان ریزش مو

موخوره ـ پوسته چربی و خارش سردر مطب دکتر پرویز بهزادمجهز بدستگاههای کامل شاهرضا بین‌چهار راه کالج وآل ایتالیا پلاك ۲۵ تلفن ۴۵۸۴۹
آ ـ ۵۰۸۴

درمانگاه های خصوصی

بیمارستان وزایشگاه مادر

خیابان روز ولت تلفن ۸۲۲۳۴۴

فروش اثاثیه

نمایشگاه ایران کالا اولین موسسه بازار خرید و فروش لوازم منزل‌دست دوم درایران خیابان شاه چهار راه گلشن تلفن های ۴۵۶۸۶ـ۴۵۶۸۹

همه روزه مقداری لوازم منزل که از منازل ایرانی و خارجی خریداری مینماید باسود بسیار ناچیز بفروش میرساند چنانچه شما تصمیم بخرید لوازم منزل از قبیل‌ـ قالی ـ قالیچه یخچال‌ـ تلویزیون ـ رادیو گرام ـ ضبط صوت ـ اطاق گاز ـ سرویس اطاق‌پذیرائی مبل‌ـ اشکاف‌ـ میزوصندلی‌ـ تختخواب و غیره دارید قبلا باین نمایشگاه مراجعه نموده و لوازم منزل مورد نیاز خود را که بسیار نو و آخرین مدل سال میباشد با نازلترین قیمتی که باو رنمیفرمائید خریداری نمائید یا اشیائیکه لازم ندارید با انانیه‌مورد لزوم خود تعویض کنید پس خرید و فروش و معاوضه لوازم منزل فقط درایران کالا تلفنهای۴۵۶۸۶ و۴۵۶۸۹ احتیاجات‌شمار اتامین مینماید

آنتن تلویزیون

نمایشگاه و فروشگاه ایران کالا خیابان شاه چهارراه گلشن تلفن ۴۵۶۸۹ و ۴۵۶۸۶ آنتن تلویزیون بسیار قوی و حساس قیمت ۶۵ تومان

آنتن تلویزیون‌راگران نخرید

آنتن تمام کانال تلویزیون فرنگی با سیم و دکل و حق نصب فقط ۷۰ تومان فروشگاه آمیر خیابان‌شاه چهار راه اسکندری تلفن ۴۹۴۹۸

آنتن تلویزیون ASTRO

آنتن تلویزیون تمام کانال آلمانی مارك آسترو باتمام لوازم و نصب‌زیر نظر متخصصین فن فقط ۱۶۰۰ ریال نادری رادیو آلبرت تلفن ۳۰۴۹۴۶

خریدا ثاثیه

نمایشگاه و فروشگاه‌ایران کالا اولین موسسه خرید و فروش لوازم منزل درایران تهران خیابان شاه‌چهارراه گلشن تلفن ۴۵۶۸۹ـ ۴۵۶۸۶

هرنوع لوازم منزل از قبیل قالی‌ـ قالیچه ـ تلویزیون ـ یخچال ـ رادیو گرام‌ـ اجاق گاز‌ـ ضبط‌صوت واشیاء دیگر منزل را بهر اندازه و مبلغی که باشد نقد خریداری میشود.

همو طنان مزبرچنانچه تصمیم‌دارید لوازم منزل خودرا طوری بفروشید که مغبون نشوید فقط به نمایشگاه ایران کالا مراجعه فرمائید چون ما سعی مینمائیم چه در خرید چه در فروش و چه در معاوضه رضایت مراجعین محترم را فراهم نمائیم پس خرید ـ فروش ـ معاوضه لوازم منزل فقط در ایران کالا تلفن های ۴۵۶۸۹ ـ ۴۵۶۸۶

فرش کهنه ونو

در منازل‌به بهترین‌قیمت خریداری وتعویض میشود تلفن ۶۲۱۸۵۵رضوی

فروشگاه های مهتاب

تلفن ۴۶۲۵۱ و ۶۱۲۷۲۴

یخچال ـ تلویزیون رادیو گرام‌ـ ضبط صوت شمارا باپول‌نقد میخرد جنب مسینما‌مهتاب‌وجنب کوچه‌سیمرغ

فروشگاه‌و نمایشگاه‌فروردین

کالی ـ یخچال ـ تلویزیون‌ـ ضبط‌صوت رادیو گرام

وسایر لوازم منزل شمارا نقدا عادلانه خریداریم . خیابان شاه ـ فروردین شمالی ـ شماره ۱۱۴ـ تلفن ۶۱۱۶۵۵ ۱ـ۲۶ آ ـ ۴۹۱۵

فروشگاه ونمایشگاه‌آسیا تلفن ۶۱۲۸۳۲

قالی ـ تلویزیون ـ یخچال ـ اجاق‌گاز وسایر لوازم منزل‌را بقیمت عادلانه خریداریم خیابان شاه ـ چهارراه پیروز

فروشگاه فردوست

خریدار هرنوع ـ یخچال ـ تلویزیون فرش‌ـ رادیو گرام ـ ضبط صوت نشانی‌ـ خیابان شمنهاز تلفن۷۵۷۶۸۵
۱ـ۳۰ آ ـ ۴۸۷۲

فروشگاه محمد حسان

تنها فروشگاهی است که میتواند کلیه اثاثیه منزل شما را بقیمت عادلانه خریداری‌کند تلفن ۵۸۱۰۵۸
۱ـ۳۰ آ ـ ۵۰۰۵

فروشگاه حاجیان

یخچال‌ـ قالی‌ـ تلویزیون‌ـ رادیوگرام ضبط صوت

وسایر لوازم دیگر شما راعادلانه خریداریم سه راه امین‌حضور۳۸۸۴۸

راهنمای دندانپزشکی اطلاعات

دکتر پیامی دندانپزشك

شرق میدان فوزیه تلفن ۷۴۳۴۷

صاحب‌امتیاز و مدیر مسئول : عباس مسعودی

چاپخانه اطلاعات

قهرمان دانشگاه

مسابقات پینگ‌پنگ دونفری دوشیزگان دانشجوی دانشگاه تهران در سالن ورزشی دانشگاه انجام شد ودرنتیجه خانم رمضانی و ملك دانشجویان دانشکده ادبیات قهرمان دوبل‌پینگ‌پنگ دانشگاه شدند .

فوتبال قهرمانی ارتش

فینال این مسابقات درحضور والاحضرت شاهپور غلامرضا برگزار میشود

همانطورکه اطلاع داده شد ازچند روز قبل مسابقات فوتبال قهرمانی ارتش در زمین چمن دانشکده افسری آغاز گردید قسمتی از نتایج این مسابقات باطلاع رسید و در دنباله مسابقات مزبور تیم شهربانی بانتیجه ۱ـ۴ تیم ادارات کل ستادرا شکست داد نیروی زمینی با ادارات صفر بر صفر مساوی کرد نیروی دریائی و ادارات نیز هیچ برهیچ مساوی کردند نیروی هوائی یك‌گل به نیروی‌زمینی زد و یك گل خورد ، شهربانی‌دریائی را شکست داد .

ساعت سه بعداز ظهر روزجمعه با حضور والاحضرت شاهپور غلامرضا پهلوی ریاست عالیه انجمن ورزش ارتش تیمهای شهربانی و نیروی هوائی برای‌کسب عنوان قهرمان‌فوتبال ارتش درامجدیه مبارزه خواهندکرد.

اطلاعات برای جوانان

ادبیات برنده کاپ فرهاد

مسابقه فینال فوتبال کاپ فرهاد بین تیمهای فوتبال دانشکده‌های ادبیات و فنی باحضور جمعی‌از استادان دانشگاه ، دانشجویان و علاقمندان در زمین چمن دانشگاه و زیرنظر تربیت‌بدنی دانشگاه انجام گردید وبانتیجه دو بر هیچ بنفع‌تیم ادبیات خاتمه یافت .

تشکر

آقای سرهنگ نیاکان که‌ازورزشکاران باسابقه کشور میباشد و مدتها در قسمتهای مختلف ورزش ارتش‌فعالیت مینموده درمراسم برگزاری مسابقات کشتی مدال طلای اطلاعات همکاری صمیمانه‌ای داشته است‌که بدینوسیله از زحمات ایشان قدردانی و تشکر میشود .

دوچرخه‌سواری تشویقی

از فدراسیون دوچرخه سواری کشور اطلاع داده شدکه ساعت‌دوو نیم بعداز ظهر روزپنجشنبه مسابقه دوچرخه سواری تشویقی بمسافت۷۰ کیلومتر درجاده کرج انجام میشود .

کاپ علاء

ضمنا طبق معمول مسابقه‌دوچرخه سواری کاپ علاء ساعت دوبعدازظهر روزبیست وچهار م‌اسفندماه درجاده کرج بمسافت تهران کرج وبالعکس تا سه‌راه مهرآباد انجام میشود چون احتمال دارد بهیجوجه یك قهرمان موفق نشود سه‌سال متوالی برنده‌این کاپ گردد لذا هرقهرمانی که امسال برنده این کاپ شود برای همیشه صاحب آن خواهد بود .

رسیتال آواز

بطوریکه از انجمن ایران وآمریکا اطلاع میدهند : ساعت هشت بعداز ظهر پنجشنبه ۲۳ اسفند رسیتال آوازی باشرکت خانم «آن‌آیر»خواننده مشهور «متروسوپرانو» امریکائی در محل کانون فرهنگی انجمن درعباس آباد برگزار میگردد

جشن ورزشی

ساعت چهار ونیم بعد از ظهرفردا مراسم جشن ورزشی و توزیع‌جوائز قهرمانان دانشگاه ملی در سالن محمدرضاشاه پهلوی برگزار میشود.

رئیس دانشگاه ملی از جمعی از شخصیتهای فرهنگی و ورزشی کشور و علاقمندان و ورزشکاران دعوت‌نموده که درمراسم مزبور شرکت نمایند .

اخذ درجه دکترا

بطوریکه خبرنگارما از پاریس گزارش میدهد . آقای رضا فیوضی دانشجوی ایرانی دوره دکترای‌حقوق پاریس موفق شد دکترای خود را با درجه بسیار خوب کسب نماید .

پایان نامه دکترای وی که درمورد «انرژی اتمی و حقوق دریائی» نوشته شده‌بوده‌مورد توجه‌هیئت‌ژوری‌قرارگرفت

خبرهای ورزشی دانشسرایعالی

مسابقات شطرنج دانشسرایعالی درمحل فدراسیون شطرنج کشورزیر نظر سرپرست شطرنج دانشسرایعالی انجام ودرنتیجه آقایان ـ اخوان . طیسی دانشجوی سال اول آموزش اول . مرتضی‌فرسوده دانشجوی ریاضی دوم . محمدگنجوی‌دانشجوی‌آموزش‌سوم . خسروی‌دانشجوی‌ریاضی‌چهارم ، سعید رئیسی دانشجوی زمین شناسی پنجم . محمد رستمی دانشجوی ریاضی ششم شدند .

والیبال

دنباله مسابقات والیبال دانشسرایعالی زیر نظر سرپرست والیبال همه روزه در زمین های شماره ۱ و۲ دانشسرای‌عالی ادامه دارد . تیم‌ریاضی از تیم طبیعی شکست خورد و تیم آموزش مغلوب تیم طبیعی شد مسابقه فینال هفته آینده انجام میشود .

قهرمانی دانشگاه

بقرار اطلاع تیم های ورزشی دانشسرایعالی درمسابقات‌قهرمانی دانشگاه های ایران که ایام عید درتهران انجام میشود شرکت میکنند این مسابقات دررشته‌های والیبال . بستکبال . پینك‌پنك . دومیدانی . شطرنج انجام میشود .

فرهنگیان ناحیه ۳

دریکی ازنقاط زلزله زده مدرسه ساختند

روزجمعه دبستان‌دولتی رضاپهلوی که از محل یکروز حقوق اهدائی توسط فرهنگیان ناحیه سه بنا شده و بوزارت فرهنك اهداء گردیده‌است طی مراسم باشکوهی درقریه « آقچه مزار» که از نقاط زلزله‌زده قزوین است افتتاح‌گردید .

دراین مراسم ابتدا دانش‌آموز خردسالی از طرف اهالی قریه خیر مقدم گفت و سپس آقای خاتمی‌رئیس فرهنك ناحیه سه گزارش ساختمان دبستان را بیان نمود .

آنگاه آقایان بیرشك معاون وزارت فرهنك و معزی مدیر کل فرهنك‌تهران بیاناتی ایراد کردند و آقای بیرشك باقطع نوار سه رنك بنام شاهنشاه دبستان دولتی رضاپهلوی را افتتاح نمود .

قرص سِنسیدون تسکین دهندهٔ کلیه دردهاست .

مسکن دردها . مخصوصا سرما خوردگی و زکام

محصولات مرغوب هندوستان

پیچ و مهره و میخ پرچ

مارك «آ.اس.پ» "ASP"

محصول کارخانجات :
Associated Steel Products Corpn. Private Ltd.
7, Lyons Range, Calcutta-1, India.
Cable: Quikreturn,
Issued by: Engineering Export Promotion Council, Calcutta - 1, India.

۴ـ۱ آـ۳۷۰۸۲

ارج

نامی گرمی شناسید وبآن اطمینان دارید

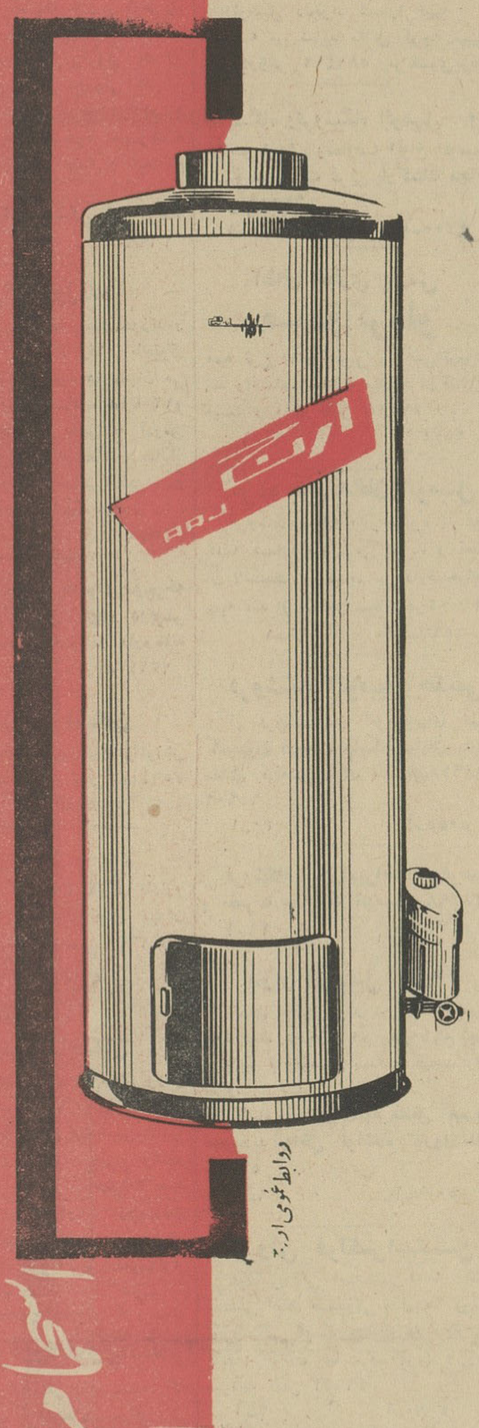

دوا طبخوی ارج

با سام روزانه مرغوبترین است

آبگرمکن

ارج

فروشگاه ارج
خیابان فردوسی
مقابل کوچه خندان
وسایر فروشگاههای
معتبر ـ درشهرستانها
نمایندگیهای ارج

عضو سندیکای صنایع فلزی ایران

ارزنده ترین هدیه نوروزی

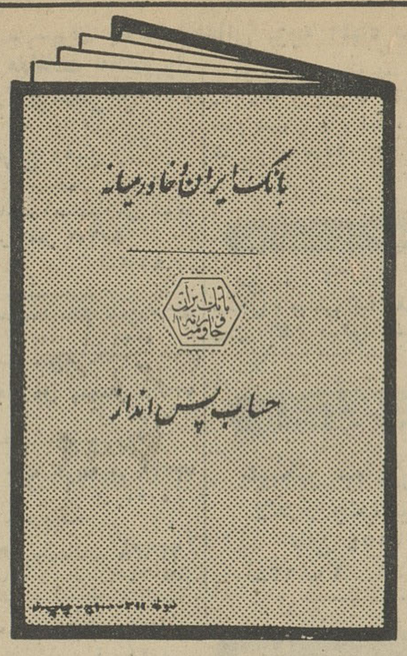

بهترین عیدی نوروز برای هریك ازافراد خانواده دفترچه حساب پس‌انداز بانك ایران وخاورمیانه‌است ـ حسابیکه تا $\frac{1}{2}$ ۵٪ بهره به آن تعلق میگیرد .

پس‌انداز از صفات پسندیده است وجادارد که تمام افراد خانواده را باین صفت خوب عادت داد . بهترین موقع برای شروع این کار آغاز نوروز باستانی است هرچه زودتر به نزدیکترین شعبه بانك ایران وخاورمیانه مراجعه کنید تاترتیب گشایش حسابهای پس‌انداز داده شود .

بانک ایران و خاورمیانه

اداره مرکزی ـ تهران ـ کوچه برلن

شعب تهران ـ شعبه بازار روبروی بازار بزرگ ـ شعبه حافظ جنب پمپ بنزین کالج
شعبه تخت جمشید چهارراه فرصت ـ شعبه خرمشهر خیابان پهلوی

قابل توجه وارد کنندگان ونیل‌تایل

ذیلا عین تلگراف رسیده از کارخانجات پگولان آلمان سازنده‌ونیل‌تایل «پگوفلکس» درج میگردد

FT210
FRANKENTHALPFALZ 38 26 1315

LT
ARICK TRADING 144 SHAHREZA TEHERAN

WE ARE GIVEN TO UNDERSTAND THAT SOMEBODY IN TEHERAN IS TRYING TO INTRODUCE HIMSELF AS OUR AGENT
WE MAKE IT CLEAR THAT ONLY ARICK TRADING IS OUR SOLE AGENT IN IRAN
PEGULANWERKE

COL, 144

ترجمه تلگراف : طبق اطلاع رسیده اشخاصی در تهران سعی دارندخودشان را بعنوان نماینده مامعرفی کنند برای روشن شدن اذهان توضیح داده میشود که درایران فقط شرکت سهامی ازیك‌نماینده‌انحصاری ما میباشد .

آـ۳۶۹۵۸ **کارخانه پگولان**

برزودی

مدّت یک هفته هر روز بوسیلهٔ نپتون
نظافت منزل شما انجام میشود
واگر ازاین اقدام نپتون ناراضی بودید
مبلغی نیز بشما تقدیم خواهد شد .

زنان آماده مبارزه هستند

بقیه از صفحه اول

از ساعت ۳ بعد از ظهر دیروز یك جلسه مصاحبه مطبوعاتی ازطرف شورایعالی جمعیت های زنان ایران تشکیل گردید ، در این جلسه آقای تفضلی وزیر مشاور و سرپرست انتشارات و رادیو ، خبرنگاران خبر گزاری های داخلی و خارجی شرکت داشتند .

درابتدای جلسه خانم نیرسعیدی مسئول کمیسیون روابط عمومی شورای عالی جمعیت های زنان از رادیو و مطبوعات که در هدایت افکار زنان نقش بسزائی دارند تشکر کرد

شورایعالی زنان

سپس بانو عفت سمیعیان نایب رئیس شورایعالی جمعیت های زنان ایران پیرامون تشکیل شورایعالی جمعیت های زنان سخن گفت و اظهار داشت که سه سال قبل بمنظور هماهنك کردن فعالیت هاواشتراك مساعی زنان شورای عالی جمعیت های زنان ایران تحت ریاست عالیه ورهبری والاحضرت شاهدخت اشرف پهلوی تشکیل گردید .

سپس سئوالات خبرنگاران مطرح گردید .

روابط بین المللی

خانم دکتر مهر انگیز دولتشاهی مسئول کمیسیون امور بین المللی شورایعالی در پاسخ خبرنگار اطلاعات در باره روابط بین المللی شورای عالی با اتحادیه ها و جمعیت های جهانی زنان اظهار داشت : روابط ما با زنان سایر کشور ها و اتحادیه های بین المللی بدو صورت تاکنون برقرار بوده است ، یکی از طریق شورایعالی جمعیت های زنان که باشورای بین المللی زنان وفدراسیون جهانی زن رابطه و همفکری دارد و دیگر روابط دوستانه و انفرادی است که بین جمعیت های مختلف زنان ایران با جمعیت های زنان سایر کشور ها از طریق اتحادیه بین ـ المللی زنان موجود است

متاسفانه تا قبل از روز هشتم اسفند که زنان ایران حق رای نداشتند و نیمی از اجتماع ما فلج بود نمایندگان زنان ایران در مجامع کنفرانس ها و کنگره های بین ـ المللی سر افکنده و سر بزیر بودند ولی در آینده زن ایرانی نیز این فرصت و میدان را خواهد داشت که خودرا دراین جلسات در میان زن جهشی و اروپائی سر بلند و مغرور احساس کند ، غرور از آنجهت که ما نیز دارای حق رای و آزادی و برابری با مردان هستیم .

خوشبختانه در تیر ماه سال آینده ، هفدهمین کنگره شورای بین المللی زنان در واشنگتن تشکیل می شود در این کنگره یك هیئت ۶ نفری از ایران تحت سرپرستی والاحضرت شاهدخت اشرف پهلوی شرکت خواهند داشت .

ارامنه و یهود

بانوان برسابه و حکمت از طرف زنان ارامنه و یهود در پاسخ خبرنگار خبرگزاری فرانسه اظهار داشتند : ما خود ایرانی هستیم و در سرنوشت یکی از خبرنگاران در مورد فعالیت های قضائی زنان گفت :

مایلم برای تحکیم روابط خانوادگی بامقامات دادگستری تماس گرفتیم ولی بحرف ما توجهی نمیشد خوشبختانه مثل اینکه قرار است در قوانین دادگستری تجدید نظر شود دراینصورت ما پیشنهاد خواهیم کرد برای امر طلاق محاکم خصوصی تشکیل شود حرف ما این نیست که بزنان هم اختیار طلاق داده شود بلکه حرف ما اینست که طلاق فقط باراده مرد نباشد بلکه یك محکمه عالی باشرکت قاضی زن باین امور رسیدگی و حکم صادر کند .

زنان در مجلس

خانم صفی نیا در پاسخ سئوال یکی دیگر از خبرنگاران گفت : نقش زنان باید در مجلس شورایملی این باشد که قوانین موجود را بر اساس آزادی های مساوی زن و مرد اصلاح کنند ، عدم تساویها باید از بین برود زنان اگر توانستند این اصلاحات را از طریق مجلس قانونگزاری صورت دهند بسیاری از مشکلات موجود خانواده ها حل خواهد شد .

کاندیدا ها

خانم صفیه فیروز در مورد معرفی کاندیدا های زنان گفت بعقیده من هریك از جمعیتهای فعال زنان کاندیدا های خود را جداگانه تعیین میکنند ودر جلسات شورایعالی جمعیت های زنان معرفی مینمایند و در صورت صلاحدید شورایعالی کاندیدا های مجلس شورایملی از طرف زنان اعلام میگردد فعلا که خبری از معرفی کاندیدا ها نیست اگر خبری شد ما هم دست بکار میشویم . در هر حال ما آماده مبارزات انتخاباتی هستیم .

نوزاد شهبانو

بقیه از صفحه اول

قبل خود را که در تقویم ۱۳۴۱ بعمل آورده بود و پیش بینی وقایعی راکه درسال آینده (۱۳۴۲) رخ خواهد داد شرح داده است .

ازهمه پیش بینی های او جالب‌تر و مهم تر پیش بینی مربوط به واقعه تولد نوزاد دوم اعلیحضرت همایونی وعلیاحضرت شهبانو میباشد وی در نامه خود با صراحت ذکر میکند که نوزاد دوم شهبانو دختر است .

خوانندگان محترم در نظر دارند که آقای دکتر جهانشاه صالح پزشك مخصوص شهبانو چندی قبل پیش‌بینی کرد که نوزاد دوم علیاحضرت پسر میباشد البته در روز معهود که زیاد طول نخواهد کشید معلوم خواهدشد که بیش بینی طبیب متخصص و منجم کدام مقرون به حقیقت گردیده است.

نظری بوقایع گذشته

چند پیش بینی سال گذشته آقای نوبخت که در تقویم سال ۱۳۴۱ درج شده و همه صحیح از آب درآمده و به حقیقت پیوسته عبارتست از:

۱ـ گرفتاری و خوف بزرگان از زیر دستان که میشود آنرا به الغای رژیم ارباب و رعیتی که شاهنشاه در روز ۱۹ دیماه در کنگره دهقانان اعلام فرمودند تعبیر کرد .

۲ـ جاه طلبی و ترقی و حکومت بانوان وترقی آنان (تصویب و اصلاح قانون انتخابات مجلسین که بزنان حق انتخاب شدن و انتخاب کردن در دو مجلس داده شده و شاهنشاه درروز هشتم اسفند در اولین کنگره اقتصادی کشور آنرا اعلام داشتند.)

۳ـ طغیان و سرکشی در کشور عراق

۴ـ سقوط یکی از حکام جابر و تغییر رژیم که این پیش بینی را نیز میتوان به کودتای روز نوزدهم بهمن ماه در عراق و قتل و سرنگون شدن عبدالکریم قاسم تعبیر نمود .

۵ـ امکان زلزله (زلزله دهم شهریور ماه در منطقه قزوین)

۶ ـ غلبه و ظفر بر مفسدین و گرفتاری و مجازات آنان (محاکمات مصادر بزرگ امور و محکومیت چند نفر از آنان در دایوان کیفر)

۷ـ بهبودی حال کارگران و توجه اولیاء امور بآنها (تصویب قانون پرداخت صدی بیست سود سهام کارخانجات به کارگران)

بطوریکه خوانندگان ملاحظه میکنند هفت پیش بینی آقای نوبخت که یکسال و نیم قبل از وقوع آنها ذکر کرده است اتفاق افتاده است .

نظری بوقایع آینده

آقای نوبخت در تقویم سال ۱۳۴۲ نیز پیش بینی هائی کرده است که اهم آنها عبارتست از :

۱ـ حصول برکات و صلاح حال کشاورزان و بهبودی حال زارعین ـ نشاط کشاورزان و ضیافت در دهکده ها .

۲ـ ظهور عدل و بسط عدالت .

۳ـ فتنه و قتال در ترکیه واضطراب در مردم آن مرزوبوم .

۴ـ خروج اهل فساد در عراق عرب

۵ـ وقوع زلزله و ویرانی انبیه.

۶ـ سرما و بارندگی در اوایل بهار.

۷ـ وقوع حوادث تازه در یمن و نواحی حجاز و اهل جبال و اکراد و شدت یاس در آن مواضع بطوریکه بالضروره جلای وطن مینمایند.

۸ـ تغییر و اصلاح قوانین بصورت بهتر و پسندیده .

۹ـ کثرت بارندگی و دوام آن.

لوستر روتافلکس در نمایشگاه صنایع داخلی وزارت صنایع و معادن

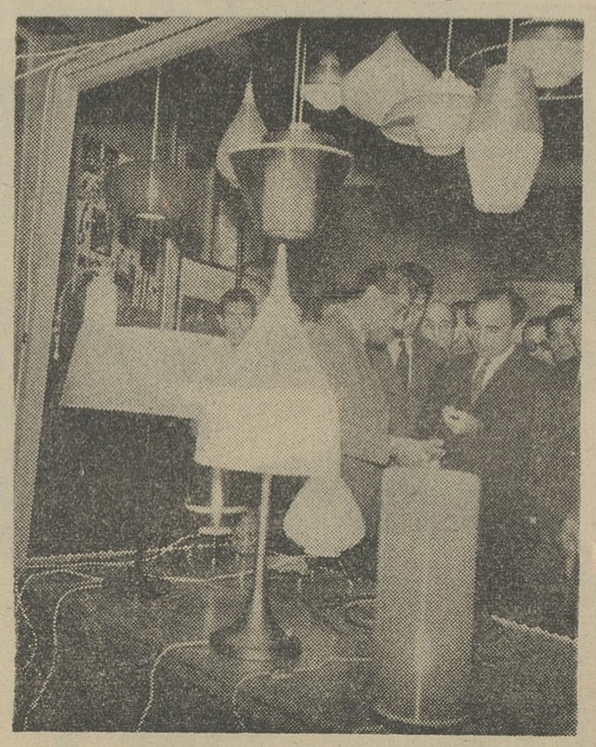

در نمایشگاه صنایع داخلی وزارت صنایع و معادن ایران غرفه لوسترهای تزئینی و روشنائی کارخانه رتافلکس ایران مورد توجه خاص آقای علم نخست وزیر و بازدید کنندگان قرار گرفت دراین عکس آقای صابری مدیر شرکت روتافلکس توضیحاتی بعرض آقای نخست وزیر و آقای دکتر عالیخانی وزیر اقتصاد میرساند

نمایندگان

بقیه از صفحه اول

کنسرسیوم نفت با کارمندان عالیرتبه شرکتهای عامل نفت جلسه‌ای تشکیل دادند این جلسه هم جنبه آشنائی داشت وهم تبادل نظر. دیشب نیز ازطرف آقای برلین رئیس شرکت های عامل نفت بافتخار هیات اعزامی کنسرسیوم ضیافتی درهتل هیلتون ترتیب داده شده بود که جمعی از وزیران و رجال و شخصیت ها درآن حضور داشتند .

دوسخنرانی

قرار است ازطرف شرکت ملی نفت دوسخنرانی برای اعضاء کنسرسیوم ترتیب داده شود .

یکی ازاین دوسخنرانی مربوط به خرید های داخلی صنعت نفت درایران است . صنایعی که درسالهای اخیر درایران بوجود آمده و مرتبا در حال تکامل است تااندازه زیادی میتواند احتیاجات داخلی مملکت و احتیاجات صنایع نفت رامرتفع کند . و چون در برنامه شرکت ملی نفت حداکثر خرید از صنایع داخلی برای صنعت نفت پیش‌بینی شده‌است لذا دراطراف این مطلب بتفصیل برای اعضاء کنسرسیوم بحث خواهد شد .

موضوع دیگری که برای اعضاء کنسرسیوم مورد بحث قرار خواهد گرفت مسئله استخدام درشرکت ملی نفت وپیشرفت روزافزون کارشناسان ایرانی ولزوم گماردن آنان بجای خارجیان است .

امروز در شرکت ملی نفت بخبرنگار ماگفته شد که امشب قرار است نتایج مذاکرات ایران و کنسرسیوم انتشار یابد .

بازرسی دانشکده‌های تبریز

آقای پروفسور جمشیداعلم استاد دانشگاه تهران که از طرف شورای مرکزی دانشگاه ماموریت یافته بود دانشکده های تبریز را بازرسی کند، پس‌ازایراد چند کنفرانس علمی در دانشکده پزشکی تبریز وانجام ماموریت بتهران مراجعت کرد .

در مستغلات سرمایه گذاری

بقیه از صفحه اول

کمیسیون مالی کنفرانس اقتصادی کشور ساعت ٤ بعد از ظهر دیروز باحضور آقایان بهنیا وزیر دارائی، دکتر عالیخانی وزیر اقتصاد و دکتر خوشبین وزیر مشاور تشکیل شد دراین جلسه آقای کورس رئیس کمیسیون باطلاع وزیر دارائی رساند که مذاکرات ونظرات اعضای کمیسیون در چند جلسه گذشته تدوین و در چندماده تنظیم گردیده است که عینا خوانده می‌شود تابعد مورد بحث قرار گیرد .

پیشنهادات کمیسیون

سپس نظرات کمیسیون بشرح زیر قرائت گردید :

۱ـ اصل پیشنهاد کارت مالیاتی از افراد شاغل بمبلغ سالیانه ۱۲۰۰ ریال مورد تائید می‌باشد ولی باتوجه به کمبود درآمد طبقات و نیمی از مردم پیش‌بینی می‌شود که مبلغ ۲۰۰ ریال در بعضی موارد به بیست درصد از کل درآمد افراد بالغ شود ووصول آن غیر ممکن وقطعا اجحاف خواهد بود . پیشنهاد میشود طبقاتیکه درآمد ماهیانه آنها کمتر از ٤۰۰۰ ریال است از پرداخت مالیات معاف شوند.

۲ـ معافیت مالیاتی کسانی که درآمد سالیانه آنها کمتر از ۱۲۰۰۰۰ ریال است مورد تائید می‌باشد .

۳ـ اصل پیشنهاد شده جناب آقای وزیر دارائی مربوط باخذ مالیات از دسته اول ودوم مذکور در سخنرانی ایشان براساس درآمد های حاصل از کار و سرمایه تائید ولی پیشنهاد میشود که طبقاتی مثل اطباء، وکلاء ـ کسبه ـ اصناف ـ پیشه‌وران که طبق قوانین فعلی مالیات مقطوع پرداخت میکنند قبل از حصول اطمینان از وجود دستگاه صالحی برای تشخیص میزان درآمد آنها کمافی السابق مالیات مقطوع بپردازند

٤ـ اصل معافیت شرکتها از پرداخت مالیات واخذ مالیات فقط از سود تقسیم شده سهام که موجب توسعه قدرت فعاله شرکتها و سرمایه‌گذاری بیشتر و تماس کمتر بین مودی ومامور خواهد بود مورد تائید می‌باشد .

برای تشویق

ولی اولا بمنظور تشویق بیشتر سرمایه‌گذاری درامور تولیدی و صنعتی و صادراتی و بخصوص در شهرستانها اصلاحات ذیل پیشنهاد می‌شود :

الف ـ مالیات سود تقسیم شده سهام شرکتهای بازرگانی ۲٤ درصد

ب ـ مالیات سود تقسیم شده سهام شرکت‌های صادراتی و شرکتهای صنعتی ومعدنی که محل فعالیت آنها تا ٦۰ کیلومتری تهران است ۱۸ درصد

ج ـ مالیات سود تقسیم شده سهام شرکت‌های صنعتی ومعدنی که مرکز فعالیت آنها خارج از حدود ٦۰ کیلومتری تهران است ۱۲ درصد

ثانیا بمنظور کم کردن تماس بین مامورین ومودی و سهولت وصول درمورد شرکت های ساختمانی و مقاطعه کاری پیشنهاد می‌شود که مالیات کمافی السابق بطور مقطوع وصول گردد.

ثالثا بمنظور تائید مصوبات قبلی دولت نسبت به اعطای امتیازاتی که برای سرمایه گذاری‌های داخلی و خارجی در کارهای تولیدی وصنعتی داده شده پیشنهاد میشود که تا انقضاء مدت معافیت پنجساله شرکت های صادراتی و صنعتی و تولیدی از سود تقسیم شده سهام آنهم کمافی السابق فقط ٦ درصد مالیات وصول شود .

رابعا بمنظور رفع خطر بیکاری روز افزون و باتوجه به تاثیر فوری فعالیت های ساختمانی در ایجاد کار بنظر میرسد که سطح مالیاتهای مربوط به مستغلات می‌بایست تقلیل یابد ولی برای جلوگیری از کاهش درآمد دولت پیشنهاد مینماید که از افزایش مالیات مستغلات خودداری وکمافی السابق وصول گردد.

مالیات بردرآمد اتفاقی

۵ـ درمورد مالیات بردرآمدهای اتفاقی کمیسیون نظر جناب آقای وزیر دارائی را تائید ولی متذکر می‌شود که اخذ مالیات ازسرقفلی براساس درآمدهای اتفاقی صحیح نبوده و کمیسیون این درآمد را جزودرآمدهای حاصله از کار و سرمایه میشناسد .

٦ـ بادرنظر گرفتن احتیاجات سرمایه‌ای کشور بمنظور ایجاد کار و تحقق بخشیدن به برنامه های صنعتی و عمرانی کشور و بالابردن سطح درآمد و باتوجه به فساد و مشکلاتیکه جناب آقای وزیر دارائی درسخنرانی خود به آن اشاره کرده‌اند برقراری مجدد مالیات مجمع منسوخ شده طبق نطق جناب آقای وزیر دارائی بهیچوجه مصلحت نبوده بلکه اجرای آنرا موجب عدم سرمایه گذاری و فرار سرمایه دانسته و برای اقتصاد کشور مضر وخطرناك تشخیص میدهد

عوارض معاملات

۷ـ درمورد عوارض برمعاملات که میزان آنرا جناب آقای وزیر دارائی بین ۲ تا ٦ درصد اظهار فرموده‌اند کمیسیون معتقد است که اتخاذ این رویه موجب ازدیاد تماس مودی ومامور و تشویق نادرستی و بالاتر ازهمه باعث بالارفتن سطح قیمتها و افزایش هزینه زندگی خواهد بود و درنتیجه اجراء آن رابهیچوجه مصلحت ندانسته و پیشنهاد میکند که دولت بوسیله اخذ عوارض از جناس خارجی لوکس که مورد مصرف طبقه پردرآمد کشور است درموقع ورود وصول و کمبود احتیاجات مالی خودرا از این طریق تامین نماید .

۸ـ از آنجا که نحوه تنظیم مقررات ومواد لایحه جدید در تشدید و یا تقلیل گرفتاریهای مودیان بسیار موثر خواهد بود پیشنهاد مینماید که طرح لایحه جدید بامشارکت ومعاضدت فکری نمایندگان منتخب کمیسیون مالی کنفرانس واطاقهای صنایع ومعادن ایران و بازرگانی تهیه و تنظیم گردد.

توضیحات وزیر دارائی

درمورد ماده اول و دوم وزیر دارائی گفت : مالیات مزبور شامل کارگران کشاورزی نمیشود امادر مورد آنهائیکه از ٤۰۰ تومان کمتر درآمد دارند معاف شوند شما ضابطه‌ای بدست مابدهید تاما آنرا مورد مطالعه قرار دهیم .

مسئله مالیات مقطوع

موضوع سوم مربوط به مقطوع شدن مالیات طبقات پیشه‌وران ، کسبه واصناف وکلا واطباء مطرح گردید . دراینمورد هم توضیحاتی از طرف نمایندگان داده شد آنها معتقد بودند تادستگاه وصول مجهز به کادر صالحی که تشخیص درست بدهند نباشد باید این مالیات ها مقطوع وصول شود . وزیر دارائی گفت : بنده باهر نوع مالیات مقطوع مخالفم از طرفی کلمه طبقه راهم قبول ندارم زیرا این کلمه طبقه و صنف برای ما مشکلاتی بوجود آورده است اصناف تهران در سال جاری فقط یك میلیون تومان مالیات پرداختند .

درمورد اصناف اگر منظورتان آنهائی باشند که صنعتگر هستند وکار میکنند و دستمزد میگیرند مالیاتشان را هم می‌پردازند . من خیال میکنم که بجز کسبه خیابان لاله‌زار و اسلامبول و فردوسی و چند خیابان نظیر آن و چند مغازه بزرگ در شهرستان‌ها کسبه‌ای شامل حال این قسمت نشوند بقیه هم درآمدشان از ۱۲ هزار تومان کمتر است وبسادگی می‌آیند ۱۲۰ تومان خودشان را می‌پردازند و میروند بنابراین روی واقعیت باید اقدام کنیم اما در مورد دولای دادگستری واطباء من بهیچوجه این عقیده‌را قبول ندارم که این افراد تحصیل کرده نتوانند صورت حساب خود را نگهداری کنند آنها باید اینکار رابکنند آنها مردانی هستند که ما می‌آئیم ده میلیون تومان دعاوی خود رابه آنها میسپاریم که بروند در محاکم از آن دفاع کنند آنوقت نباید یك صورت حساب از این کار داشته باشند ؟ متاسفانه طبقات اطباء ووکلای دادگستری که صورت حساب خوب داده‌اند من اگرلازم باشد می‌آیم ودوسیه های طبیب و وکیل دادگستری را میریزم روی میز تابفهمید چقدر خلاف واقع صورت داده شده است .

سپس قسمت چهارم مطرح گردید وآقای علی‌رضائی و مهندس جفرودی در باره آن صحبت کردند که بعلت تمام‌شدن وقت قرار شد درجلسه صبح امروز درباره آن مجددا بحث شود . جلسه مزبور ساعت ۵ بعدازظهر خاتمه یافت .

ضیافت اطاق بازرگانی

از ساعت شش تاساعت ۸ بعد ازظهر دیروز مجلس ضیافتی از طرف اطاق بازرگانی تهران بافتخار اعضای کنفرانس اقتصادی ترتیب داده شده بودکه در آن وزرای اقتصاد و مشاور و اعضای کنفرانس وعده‌ای از رجال اقتصادی شرکت داشتند .

مذاکرات جلسه امروز

بررسی طرح مالیاتی جدیدصبح امروز هم درکمیسیون مالی کنفرانس اقتصادی دنبال شدابتدا آقای مهندس جفرودی بدنبال بیانات روز قبل خود گفت من اول باید این نکته را تذکر دهم که به‌حسن نیت آقای وزیر دارائی اعتماد دارم آنچه که دراینجا مطرح میکنم بخاطر رفع مشکلات کار است .

درقراردادی که منعقد میشود تاوقتی بمرحله قطعی نرسد سود و زیان آن معلوم نمیشود ممکن است قرارداد سه‌سال یاپنجسال طول بکشد سال اول و دوم حتما ضرر دارد اما آخر کار منفعت نشان میدهد اگر هرسال بیلان کار بخواهید مسلما این بیلان نمیتواند درست تنظیم گردد. از آنطرف اگر قرار باشد مالیات را درآخر کار داد برای مقاطعه کار رقم سنگین و غیر قابل پرداخت خواهد بود .

پاسخ وزیر دارائی

آقای بهنیا وزیر دارائی گفت مطلب ما امروز از مقاطعه کاری شروع شده و منهم از همین موضوع شروع میکنم چون نقطه ضعف آنهم بیشتر است ، درمقاطعه کاری وضع اینطور است که عده‌ای آمده‌اند ودورهم جمع شده‌اند. حالا سرمایه داشتند یانداشتند بمن مربوط نیست که معمولا هم نداشتند .یك کاری را گرفتند قبل از آنکه این کار بوجود بیاید دورهم جمع شدند و مقاطعه کاری مثلا قطعه ۱۸ رابشرکت ایکس دادند وآمدند چهار درصد دولت و منافع دیگری را که بین خود قرار گذاشته بودند همه رادریافت کردند و در این کار میلیونر شدند حالا میگویند ماموربن دزدند نه اینطور نیست من خیال ندارم پرده دری کنم شما سه تا مامور دارائی را بمن توصیه نردید و ایستادگی کردید تا به آنها کار بدهم اما من ندادم و نمی دهم من روی این صندلی ممکن است دو روز باشم یا نباشم ولی شما انشاء الله هزار سال در کار خود باقی باشید من در کار های خود نواقص را می گویم ولی شما اینطور مدافع آندسته هم نباشید

مالیات منفعت

بنده عرض می کنم بنشینید هر چقدر منفعت کردید بنویسید بیلان خودرا تهیه کنید میزان مالیات را معین سازید ویك حسابدارقسم خورده آن را تصدیق کند ، آیا بدون چون و چرا قبول کنم . آیا این کار غلط است؟ مقاطعه کار شما میخواهد مزد کارگر را ندهد و سالی سه بار و چهار بار به اروپا برود آنوقت شما می خواهید من این وضع را قبول کنم . شما مدعی هستید که حق دولت از بین می رود من که مباشر دولت هستم از شما تقاضا می کنم که مسئولیت این کار را بعهده خود من بگذارید

شمادرهرکجا که دبستان ودبیرستان بسازید بشما پول بدون منفعت میدهم منی که میگویم در هر کجا هتل و مهمانخانه بسازید کمك میکنم بمن دیگر نمیتوانید اتهام بزنید که جاوی کاروفعالیت راوبگیرم شما خیال می کنید که این پول رامن باید ازکویت وقطر بیاورم تا مقاطعه کاران آنرا خرج اروپای خود بنمایند .

سونشرکتها

بررسی پیشنهادات کمیسیون مالی ماده بماده ادامه پیدا کرد آقای محمود رضائی در مورد مالیات شرکت ها گفت باید دید صاحب سهم چه گیرش می‌آید و بخصوص وضع سابق را باوضع آینده مقایسه کرد. آقای بهنیا گفت روی رقم و عدد صحبت کنید . آقای رضائی گفت فرض کنیم شرکتی باده میلیون تومان سرمایه یك میلیون تومان سود داشت . طبق قانون جمعا ۲۶۳ هزار تومان براساس طرح فعلی مالیات باید پرداخت وزیر دارائی پس از محاسبه‌ای گفت :

مالیات این شرکت ۲۴۰۰ هزارتومان خواهدشد ، آقای محمود رضائی گفت : در صورتیکه مالیات برمجموع اخذ نشود .

آقای بهنیا گفت : توجه کنید که با اجرای سیاست جدید مالیاتی به صاحبان سهام اختیار مطلق داده شده است ، این کار درتمام دنیا بی‌نظیر است ، مطلب دوم اینکه هرقدر از منافع برداشتید و صرف توسعه کار کردید اصلا باشما کاری نخواهیم داشت ،

آقای فرمانفرماثیان گفت : کمیسیون اصولا کلیات سیستم جدید را تائید کرده‌است ولی اگر بخواهید سرمایه‌های کوچك به بورس بیاید واز بورس وارد کارهای بزرك بشود باید کاری کرد که سرمایه گذار حداقل سودی راکه از کار کوچك میدهد بدست بیاورد .

آقای بهنیا گفت : هرکارخانه‌ای که درسال جدید تاسیس شود یا بانك هائی که تاسیس شود ماخودمان پول دستی میدهیم ، فرع نمیخوهیم و اورافشان را هم بعدا تنزیل میکنیم پس توجه بشهرستانها شده‌است قرض را ازسال دوم بتدریج پس میگیریم ، اگرسیصد هزار تومان کسی سرمایه گذاشت هفتصد هزار تومان هم دولت میدهد .

نظرما اینست که سرمایه های کوچك را بصورت شرکت هادر آوریم وبکار های بزرك بکشانیم امروزه با یك میلیون تومان دردنیا گاراژداری هم نمیشود کرد ما سعی میکنیم شرکت ها قدرت مالی بیشتری داشته باشند درمورد مالیات مستغلات وقتی از ۱۲ هزار تومان بخشودگی استفاده شود تقریبا ۹۵ تا ۹٦ درصد مستغلات معاف میشوند مطابق احصائیه‌های جدید ٤٤ هزارخانه و آپارتمان در تهران خالی است ، یك زمانی مستغلات اهمیت داشت و عده‌ای رفتند وساختند ولی امروز که دولت ۱۰ هزارخانه میخواهد بسازد باشرایط سهل بمردم و بخصوص کارمندان خود بدهد مسلما سرمایه گذاری در مستغلات بیهوده‌است . نگاهداری و حفظ این خانه ها برای دولت خرج ایجاد میکند و بهمین جهت الان شهر تهران ۲۰۰ میلیون تومان قرض دارد . توسعه غیر صحیح شهر باعث میشود که تامین مایحتاج آن مشکل باشد ، بهرصورت باید باین واقعیات توجه کرد هرنوع سرمایه گذاری در خانه‌سازی که در تهران بشود زائد است ولی در خارج ازتهران مشمول مالیات نخواهد بود .

موضوع سرقفلی هم یك مطلب ازبم رفته ایست .

درموضوع مالیات برمجموع که روی آن صحبت شد وزیر دارائی گفت من حداقل درآمدی راکه از معافیت مالیاتی استفاده کند تعیین کردم اما شما بگوئید برای درآمدهائی که باید شامل مجموع درآمد شود چه میزان راتعیین کنم درمورد اینکه مالیات برمجموع را لغو کنم بهیچوجه ممکن نیست .

در مورد مالیات برفروش وزیر دارائی گفت : درحدود ۹۰ درصد از اجناسی که شامل مالیات فروش می شود صدی دو مالیات میدهند مابرای اینکه بتوانیم ده هزارخانه بسازیم باید ۱۵۰ تا ۲۰۰ میلیون تومان از این محل بدست آوریم وزیر دارائی درمورد خانه‌ها گفت این خانه‌ها را درجاهای شبیه عودلاجان و فرمانیه و جاهائی که در داخل شهر است می سازیم و کاری نیست که بگوئیم و نکنیم . درپایان جلسه قرار شدکه مطالب عنوان شده و بخصوص در مورد مالیات بر مجموع در قطعنامه کنفرانس ذکر گردد .

رادیو مسکو

بقیه از صفحه اول

خبر تاسیس انجمن روابط فرهنگی شوروی و ایران با ابراز خرسندی فراوان محافل اجتماعی شوروی مواجه شده‌است خبرنگار رادیو مسکو از پرفسور بانو ماریاماکزینا یکی از موسسین این انجمن خواهش نمود که نظر خودرا در این باره بیان دارد، بانوماریا ماکزینا که پزشك متخصص در امراض داخلی است گفت : من درسالهای ۱۹۵٦ و ۱۹۵۷ دربیمارستان صلیب سرخ شوروی در تهران کار میکردم ، چندروز پیش من درجلسه مبتکرین انجمن روابط فرهنگی شوروی وایران شرکت داشتم نمایندگان محافل اجتماعی شوروی در کاخ دوستی با کشورهای خارجی درمسکو جمع شدند و مراتب پشتیبانی خودرا از تاسیس این انجمن اعلام داشتند و تصمیم گرفته شد که نخستین جلسه عمومی انجمن روز چهاردهم مارس تشکیل شود من

این روزها درروزنامه‌ها خواندم که بزنان ایران حق شرکت در انتخابات واگذار میشود فرصت را محترم میشمارم و بمناسبت این موفقیت بزرك بهمه بانوان ایران از صمیم قلب تبریك میگویم تردید ندارم که درسالهای آینده بانوان ایران با فعالیت و جدیت بیشتری در امور کشورخود و در مبارزه بخاطر صلح ودوستی ملل شرکت خواهند ورزید .

پیشنهاد در مورد تثبیت وضع خرده مالکان وایجاد سدکسیك داش دراصفهان

در جلسه دوشنبه ۱۳ر۱۲ر۴۱ کنفرانس اقتصادی آقای محمدعلی معین‌امین نماینده اطاق بازرگانی اصفهان دوپیشنهاد که مطمئنا موجب رفاه حال کشاورزان وخرده مالکان اصفهان خواهد شد ، به کمیسیون کشاورزی کنفرانس تقدیم کردند پیشنهادهای تقدیمی آقای معین‌امین نماینده اطاق بازرگانی اصفهان بشرح زیر است .

۱ـ باتحول عظیمی که بامرمبارك شاهنشاه درامر کشاورزی بوجود آمده واظهار اطمینان وحمایتی که شخص اول مملکت در نطق تاریخی خود نسبت به خرده مالکین ابراز فرمودند به‌بنده جرئت پیشنهادمی دهد که برای حفظ ونجات این طبقه که اکثریت ملت را تشکیل داده و میدهد از یك بحران ناشی از تزلزل که بهیچوجه غیر مترقبه نبوده و لازمه انقلابی است که شروع گردیده وبرای تثبیت وضع املاك غیر مشمول به بانك هادستور داده شود در مقابل وثیقه این قبیل املاك وام ولو اینکه جزئی باشد به خرده مالکین داده شود که این خود باعث تثبیت ملك و شکست رکود فعلی بازار واستحکام وضع خرده مالکین وجلب اطمینان عموم و برگشت اعتبارات خواهد گردید .

۲ـ جای بسی خوشوقتی است که سازمان برنامه صدی شصت بودجه خودرا برای کشاورزی اختصاص داده وجای شبهه نیست که تهیه آب یکی از عوامل موثر در امر کشاورزی است و مخصوصا درسال های اخیر بواسطه کمی بارندگی احتیاج به‌آب کاملا محسوس می باشد لذا برای توسعه امر کشاورزی وصنعتی استان اصفهان پیشنهاد مینماید که از محل بودجه سازمان برنامه سدکسیك‌داش که نقشه ـ برداری و عملیات مقدماتی آن‌انجام گردیده و انقلاب عظیمی در امر صنعت و کشاورزی اصفهان ایجاد مینماید دردستور کار دولت قرار گرفته وبهرنحوی که مقتضی باشد بتدریج در عرض پنج الی دهسال ساخته شود.

بانك صادرات و معادن ایران

حساب در گردش

حساب در گردش بانك صادرات ومعادن ایران علاوه بر بهره وجوائزیکه دربردارد دارای این مزیت است که دارندگان دفترچه‌های این حساب از موجودی نقدی خودشان می‌توانند در ٤۸۹ شعبه و نمایندگی این بانك یعنی در تمام شهرهای ایران استفاده نمایند .

بمناسبت تعطیلات نوروز برای رفع نیازمندی مشتریان محترم شعب زیر بغیر ازروزاول فروردین در تمام ایام تعطیل از ساعت ۹ الی ۱۲ برای دریافت و پرداخت دفترچه های حساب در گردش ویژه سفرمفتوح میباشد .

در شهرستانها : شعب اهواز، خرمشهر، زندرآبادان، چهار باغ اصفهان، شیراز، بندرپهلوی، رامسر، چالوس ، بابلسر ، رشت ، گرگان ، ساری، شاهی ، مشهد ، خیابان سپه کرمانشاه ، قم ، همدان، تبریز تیمچه‌ارك).

در تهران : شعب مخبرالدوله، میدان‌شهناز، میدان‌خیام، نادری وشعبه‌لاله زارنو

این شعب در ایام تعطیل باز بوده وآماده انجام کلیه عملیات بانکی میباشند.

بانك صادرات و معادن ایران

تلگراف تشکر

بانوان فرهنگی

پیشگاه مبارك اعلیحضرت همایون شاهنشاه

اینجانب افتخاردارد مراتب سپاس‌گزاری خالصانه بانوان فرهنگی اداره فرهنگ ناحیه نه تهران را بمناسبت نوید شرکت زنان در انتخابات آینده وتساوی سیاسی حقوق زن ومرد که از طرف شاهنشاه عظیم‌الشان اعلام گردید تقدیم دارد.

زینت یاسری (صدقدار) نایب رئیس اتحادیه زنان حقوقدان

۳۱۶ کیلو تریاك در تهران و تجریش کشف شد

بر سر یك زن بین قاچاقچیان اختلاف افتاد و رمز آنها توسط مامورین کشف شد و چهار نفر آنها دستگیر گردیدند

درعکس ستوان سپهامی و چهارنفر از متهمین با مقداری از تریاکهای مکشوفه دیده میشوند

دیشب ناحیه یك ژاندارمری در تهران ازدوخانه بیش از ۳۱۶ کیلو تریاك خالص بدست آورد. خبرنگارما که درباره کشف این تریاك بافرمانده ناحیه یك ژاندارمری و مامورین و متهمین صحبت کرده گزارش زیرراتهیه نموده‌است. این گزارش که بنا بگفته مامورین ژاندارمری و متهمین تهیه شده تا اندازه‌ای طرز کار قاچاقچیان رافاش میکند.

درهمین موقع مامورین ناحیه یك ژاندارمری باشخصی که در نتیجه این سه دستگی ازباند جدا شده بود تماس گرفتند و او راضی کردند که لااقل شماره یکی از اتومبیل هائی که تریاك بتهران می‌آورد به‌آنها بدهد. این‌شخص تااندازه‌ای مامورین را راهنمائی کرد و مامورین چهار روز تمام درجاده‌هائی که بتهران میرسید درصدد یافتن اتومبیل وانت شماره ٤٤٥٣٢ بودند ولی اثری از وانت ندیدند بهمین جهت بظاهرازتعقیب دست‌برداشتند.

خانه محاصره شد

دیشب وانت مورد نظر واردتهران شد و درخیابان فیروز نزدیك‌پادگان جمشیدیه واردگاراژخانه‌ای شد. سرتیپ‌خسروانی فرمانده ناحیه یك که‌ازهمان ابتدا شخصا این‌جریان رادنبال می‌کرد پس از اطلاع از ورود اتومبیل، آنراتعقیب کرد و ستوان سپهامی فرمانده گروهان ژاندارمری شهرآرا را که همراهش بود برای آوردن نیروی کمکی به شهر آرا فرستاد و نیمساعت بعد مامورین ژاندارمری خانه رامحاصره کردند وداخل آن شدند.

قاچاقچیان بادیدن مامورین بسته های تریاك را بداخل آب انبار انداختند ولی مامورین آنها راخارج کردند دراین‌خانه دونفر باسامی محمدسرخابی و مرتضی دیدنده دستگیر شدند.

شبها از تریاك پرمیشود!

مرتضی دربازجوئی گفت: من راننده هستم هرهفته دوباربه شهر شاهپور میروم ووانت خودرا که اطاق بزرگی دارد و در بدنه آن محفظه‌هائی درست شده و روی آن آگهی صابون ونام شرکت سپهامی سیار نقاشی شده درباغی میگذارم وشب‌می‌آیم ووانت را که پر از تریاك است به تهران میاورم و ۵ هزار تومان میگیرم!

باین ترتیب اصلا کسی رانمی شناسم در تهران هم تریاك رادر گاراژ این خانه تخلیه میکنم‌ومیروم وحق دیدن کسی راندارم و مجید سرخالی تریاك را بترتیبی که‌خودش میداند توزیع میکند.

تاجر ورشکسته

دربازرسی که از خانه بعمل آمد آدرس خانه‌ای که در میدان عضدالدوله چهارراه حسابی در تجریش قرار دارد بدست آمد. بلافاصله تیمسار خسروانی باتفاق آقای ستوان سپهامی به‌تجریش رفتند و خانه را که ویلای بزرگی است پیدا کردند واز داخل آن نزدیك به‌پنجاه من تریاك (۱۵۰ـ کیلو) بدست آوردند.

دراین خانه پیرمردی بنام اکبر جوادیان‌ومردی بنام‌صادق‌مستوفیان دستگیر شدند.

صادق گفت من تاجر چرم بودم ولی بعلت رکود بازار ورشکست شدم و قاچاقچی شدم. پیرمرد نیز گفت که از دست پسرم فرارکردم در مسجد میخوابیدم که این‌شخص مرابااینجا آورد واز من‌نگهدرای کرد.

عملیات برای دستگیری این‌عده تاساعت ۵ صبح ادامه داشت در اطلاعاتیکه مامورین بدست‌آوردند تاجری راکه دربازار حجره داردبه عنوان تاجر اصلی شناختند. صبح امروز بخانه اورفتند. یکی از مامورین خودرا اهل تبریز معرفی کرد ورمز مخصوص را گفت و تاجر بیرون آمد.

مامور باو گفت من از طرف مرتضی آمده‌ام اورا ژاندارمری‌با یك خروار تریاك دستگیر کرده تاجر باشنیدن این خبر از غصه‌بر زمین افتاد ولی وقتی مامورین خود را معرفی کردند واورا دستگیر نمودند منکر آشنائی باتمام‌اشخاص دستگیرشده گردید ودر بازجوئی خودرا تاجر شرافتمندی‌معرفی کرد.

از طرف فرمانده ژاندارمری‌مرکز شبانه عده‌ای مامور به آذربایجان اعزام‌شدند تابا استفاده ازاطلاعاتی که از این عده بدست آمده با استفاده از اختلافات قاچاقچیان‌عمده آنهارا دستگیر کنند.

دعوا بر سر آهنك کردی و ترکی!

درکافه‌ای درخیابان فردوسی نزاع سختی درگرفت ومنازعین بابطریهای مشروب یکدیگر را مجروح نمودند.

دیشب بین چهار نفرباسامی الیاس، بابا، پاشا، وقربان برسرآهنگی که بایدارکستر کافه بنوازد نزاعی روی داد. علت نزاع این بود که پاشا به‌ارکستر کافه دستور داده بود که یك آهنك ترکی بنوازد ولی سه‌نفر دیگر اصرار داشتند که آهنك باید کردی باشد! درنتیجه همین اختلاف این چهار نفر بابطریهای مشروب که‌روی میزشان‌بود بجان هم افتادند تا اینکه مامورین پلیس سررسیدند و منازعین را بکلانتری جلب نمودند

عابر درخیابان کشته‌شد

صبح امروز کامیون‌شماره۸۷۷۲۲ که راننده آن اکنون متواری است، با عابرمجهول‌الهویه‌ای‌درسرآسیاب‌دولاب نزدیك بیمارستان شماره ۲ اشرف پهلوی تصادف نمود ودراثر این‌تصادف عابر کشته شد. اکنون مامورین‌پلیس در تعقیب راننده فراری می‌باشند.

آخروقت امروز اکبر صادقی فرزند غلامحسین راننده کامیون توسط مامورین کلانتری ۷دستگیر شد وبا پرونده روانه دادسرا گردید.

در عکس بالا که چند دقیقه پس‌از تصادف گرفته شده جمعیتی‌که‌اطراف جنازه مقتول گرد آمده‌اند دیده‌میشود

از فردا صبح در سینماهای

سهیلا ـ ماندانا (سه‌راه نارمك) ـ حافظ

قرون واعصار هرگز عشقی بعظمت و دلدادگی لیلی و مجنون نیافریده تااشعار عشق آفرین نظامی بدان طراوت بخشد

اثر: نظامی گنجوی ـ محصول سال ۱۹۶۲ شوروی

لیلی و مجنون

دوبله بفارسی

رنگی

خمیردندان مکزیل سویس

که مدتی نایاب بود وارد شد

شرکت سهامی آگن

فیشرآبادخیابان خوشبین شماره ۹ـ تهران تلفن ٤٧٦٧٠

آ ـ ۲۳۳٦۹ «موسسه‌خروس»

از امشب در سینماهای

متروپل ـ همای

از صبح پنجشنبه

آزاد مردان و آزاد زنان به‌پیش

بقیه از صفحه اول

دیروز شاهنشاه اسناد مالکیت کشاورزان اصفهان‌رادر کاخ تاریخی چهلستون بکشاورزان این منطقه اعطا فرمودند .

سخنان شاهنشاه

دراین مراسم پس‌از توزیع اسناد مالکیت کشاورزان شاهنشاه بیاناتی بشرح زیر ایراد نمودند :

ازآخرین مراسم تقسیم اراضی در میان دهقانهای جدید ایران مدت‌زیادی نمیگذرد، ازآن روز باینطرف درواقع میشود گفت درعرض یکماه ویکهفته وقایعی دراین مملکت اتفاق افتاده‌است که‌در طول ۲۵۰۰ سال تاریخ‌مدون ایران سابقه نداشته است . در عرض این ۴۵روز یا ۳۷روز پی‌درپی‌اقداماتی شده‌است و قدمهائی برداشته شده است که یکمرتبه اجتماع ایران راثر صفوف مقدم تمدن امروز جهان پرتاب کرده است واز هرحیث چه‌از لحاظ قوانین اجتماعی وازلحاظ اداری و در نظر گرفتن پیشرفت اجتماعی میتوانیم خودرا با پیشرفته ترین ممالك ومملل دنیا مقایسه بکنیم و انتظار داشته باشیم که‌دراین مسابقه سرعت بسمت هدف وهدفهائی که براساس عدالت اجتماعی و پیشرفت جامعه باشد جلو برویم و انشاءالله در آتیه هم درصفوف پیشرو این مسابقه سرعت باشیم .

اصلاحات ارضی

در اطراف لزوم و فوائد اصلاحات ارضی تابحال صحبت زیاد شده است هم دره‌مورد جنبهٔ عدالت اجتماعی وهم دربارهٔ جنبهٔ فوائد اجتماعی آن واضافه تولیدو مآلااضافه درآمد مردم ایران که آنهم بنوبه خود باعث پیشرفت‌کار وایجاد صنعت وبالارفتن درآمدسرانه ملت ایران خواهد شد دراین قسمتها چون باندازه کافی توضیح داده شده است فقط اکتفا میکنم باز باظهار قدردانی اززحمات کارمندان اصلاحات ارضی و توصیه بدهقانهای جدید که بیشترکار بکنند، شرکتهای تعاونی خودشان راهرچه زودتر تشکیل‌بدهند وهمه باجان ودل دراین شرکتهاشریك بشوند سهیم بشوند ودرازدیاد تولیدو بالاخره هم ازدیاد سطح کشت مملکت فعالیت داشته باشند این شرکتهابنوبه خود وسائل زراعتی را فراهم بکنند‌در تنقیه قنوات ویازدن چاه وتهیه کود شیمیائی وماشین آلات کشاورزی‌کوشا باشند. موسسات اعتباری باندازه کافی توجه خواهند کرد که اعتبارات لازم‌را نیز بنوبهٔ خود باین شرکتهای تعاونی بدهند .

به‌صحبت های روز هشتم اسفند من توجه بکنید که‌درامر کشاورزی چی گفتم منظور مااینست که‌بالاخره هر خانواده کشاورزی دراین مملکت‌درسی سال آینده باندازه‌ای‌زمین دراختیارش داشته باشدکه امکان داشته باشد تا درآمد آن رئیس خانواده و افراد خانواده‌اش باندازه‌ای باشد که اجازه زندگانی مرفه وسعادتمندی رابدهد .

(ابراز احساسات مردم)

این موضوع باصطلاح جبر اجتماعی کار خودش راخواهد کرد هر کسی خواهد فهمید که حداکثر درآمدش‌را باید بچه‌وسیله ای تامین بکند چه مقدار اراضی لازم هست که بآن‌نتیجه برسد اگر آن چیزی که دارد کافی نیست سعی درخرید اراضی کافی‌بکند آن کسی که‌دلش دنبال زراعت نیست احیانا زمینی که در اختیار اوهست و باندازه کافی نیست بفروشد ودر شهر هاو درصنایع وارد بشود واز راه‌دیگر بهمان اندازه برای خودش درآمد کافی برای زندگی سعادتمند فراهم کند . این ارائه طریقش دیگر باما نیست . خودبخود اینکار خواهد شد و جبرزمانه واحتیاجات این‌کاررا عملی خواهدکرد.

آزادی رعیت سابق

کاریکه ما بخصوص کردیم واساس اجتماع قدیمی وفرسوده این مملکت‌را عوض کردیم از بین بردن روابط‌مالك ورعیت به‌ترتیب سابق بود که رعیت درقیدوبندبود ودروافع آزادی فردی و اجتماعی او متاسفانه محدود بود .این قیدوبند برداشته شداز حداکثر آزادی مثل سایر افراد مملکت استفاده‌خواهد کرد روابط اواگرهم برای یك مالکی کار خواهد کرد بعنوان کارگر کشاورزی است که از تمام مزایای قوانین کاروکارگر کشاورزی استفاده خواهد کردواز لحاظ آزادی مثل هر فرد مملکت حقوق مساوی خواهدداشت

زنجیر اسارت پاره شد

درعرض این یکماه ویك هفته‌کار هائی که‌شده‌بقدری‌زیاداست که‌نمیشود دراطراف همه‌وارد بحث شدچون درتمام احتیاجات مملکت قدم برداشته شده ونسبت بهر طبقه‌ای توجه شده ولی چون تصمیم اخیر که‌نسبت به‌نصف جمعیت مملکت گرفته شده (کف‌زدن شدید مردم) تازگی دارد . چند کلمه ای در اطراف این موضوع صحبت خواهم کرد وآن اینست که بظاهر همانطوریکه گفتم این آخرین تنك اجتماعی ما برطرف شدو زنجیر تحقیر واسارت و خجالت نصف جمعیت مملکت پاره شد وبرداشته شد (کف زدن وابراز احساسات مردم اصفهان) درمملکتی که‌نسوان آن بدبستان می‌رفتند ، بدبیرستان ودانشگاه میرفتند چطور میشد انتظار داشت که پس‌از طی تمام این مراحل بعدتازه بچنین شخصی بگویند که‌شما جزو محجورین ودیوانگان حساب میشوید .

بعدبه‌چنین شخصی که عالی‌ترین تحصیلات راکرده باشد باو بگویند که‌تو نمیتوانی بفهمی و اظهار نظربکنی که‌حتی درشهر خودت چه‌شکلی باید خیابان تمیز بشود من میگویم چنین شخصی مثل منطراز خودش درمیان مردها برروی اصل‌طبیعت وروی اصل تمدن عینا حق دارد که اظهار نظر بکند، نه‌فقط درامور خانواده وخانه خودش یادر شهر خودش بلکه درامور مملکتی،درامور معاشی‌ودرامورسیاسی.

این چطور ممکن است که یك باصطلاح مردی بخودش یك حقوقی بدهد واین حق‌رااز مادر خودش سلب بکند ؟اصلا چطور ممکن است یك‌کسی که‌مادرش باوحق حیات داشته‌باشد بزرك بشود و بعد بگوید که‌این مادر من هیچ‌چیز نمی‌فهمد این برخلاف طبیعت است برخلاف تمدن است برخلاف بشریت است ، واین تنك برطرف شد زنهای ایران باحقوق مساوی بامردان‌خودشان راآماده اداره مملکت خواهند کرد و مطمئن هستم که چون شما طبقه‌ای هستید که‌محروم بوده‌اید الان بایك شوق واشتیاق فوق‌العاده‌ای وارد فعالیت اجتماعی خواهید شد (ابراز احساسات شدید اهالی‌اصفهان) وکاررا جدی‌می‌گیرید وحتی دراوائل کار وشاید هم تاآخر شایدهم از برادران یا فرزندان خودتان هم شوق واشتیاقتان بیشتر باشدو این اضافه شدن فعالیت مملکت بدوبرابر اثرات خودش را بزودی در این مملکت نشان خواهد داد . از لحاظ حتی کشاورزی‌از لحاظ صنعتی ازلحاظ فعالیتهای اجتماعی از لحاظ کارهای خیر بقدری تاثیر این کاردر آتیه زیاد خواهد بود که گمان میکنم برای هرکسی تشخیص این امرساده‌و آسان باشدو مطمئن هستم‌وحتی احتیاج بتذکر نیست که‌این لیاقت واستعداد واین شوق‌و ذوقی که‌شما سالهاداشتید وامروز بدان نائل شده‌اید این را در کار، درراه خلاقه ، درراه خیر ،درراه اخلاق، درراه اصلاح اجتماع ،درراه صرفه‌جوئی ، درراه اقتصادو در راه تهذیب اخلاق طوری نشان خواهید داد که مورد اعجاب خودی‌ودوست و حتی دشمن واقع بشود .

روحیه جدید

اجتماع‌جدید ایران‌مسلما باروحیه‌ای قوی بسمت جلو قدم برخواهدداشت‌و مادرزمان حیات خودمان قطعا روزهای بسی‌پرافتخار خواهیم دید ومسلمانسل های بعداز ما بطور قطع دریك‌محیطی زندگی خواهند کرد‌که امیدواریم‌برابر ویکسان بابالاترین محیط های‌اجتماعی وبشردوستانه کره ارض‌قرار بگیرند (ابراز احساسات شدیدمردم اصفهان) پس‌دراین راه آزاد مردان و آزاد زنان ایران بسوی آینده به پیش (ابراز احساسات شدید مردم)

بلیط صدهزار تومانی در وسط خیابان

آرزوی مردی‌که درجوانی موی‌سرش سفید شده‌است

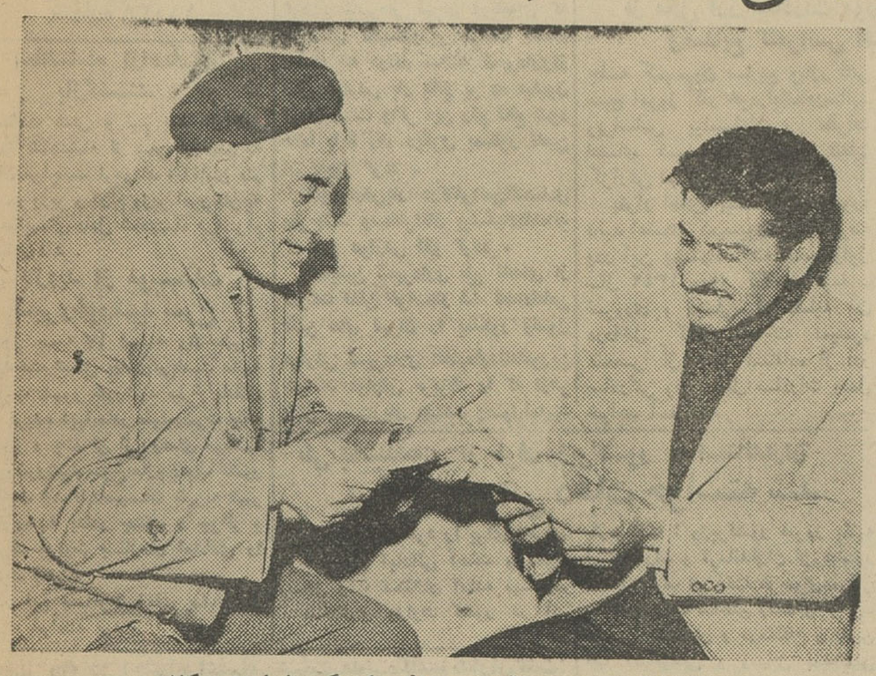

شرکاء در مورد تقسیم جوائز یکدیگر مشاوره میکنند

این هفته نیز بعلت استقبال‌شدید و پرشور هموطنان بلیطهای فوق ـ العاده اعانه ملی علاوه بر سایرجوایز دو جایزه ممتاز یك میلیون ریالی داشت . یکی از این جوائز یك‌میلیون ریالی نصیب دو شریك خوشبخت گردید که هر دو در سنندج سکونت دارند .

آقای‌نبی الله گل پسندی سرکارگر سیم‌کش‌کارخانه برق سنندج‌که همسر و دو فرزند دارد میگفت : من همه هفته بیست و پنج بلیط خریداری میکردم و در اینمدت کمتر اتفاق میافتاد که جایزه‌ای ولو کوچك‌نصیبم شودبحدی که در تمام اینمدت‌مجموعا بیست‌تومان برنده نشدم اما امیدوار بودم و یقین داشتم که بالاخره روزی هم فرشته بخت در خانه ما راخواهد کوبید .

آقای‌گل‌پسندی در حالیکه موهای سفید سرخود را نشان میداد میگفت: من سی و پنجسال بیشتر ندارم ولی مویم در این اجاره نشینی سفیدشده و جز داشتن محل سکونت شخصی و نجات ازاجاره نشینی آرزوئی نداشتم و امیدوار بودم که روزی یکی از جوائز ممتاز نصیبم شود و خانه ای برای سکونت خود و فرزندانم تهیه کنم .

بیست و چهار بلیط خریدیم

آقای گل پسندی ضمنا ادامه دادو گفت : این هفته در بیست و چهار بلیط‌باآقای محمد پور فضلعلی‌راننده تاکسی شریك شدم و امیدوار بودم که از این اختلاط شانس بهره ای ببرم که اتفاقا همین هفته برنده جایزه‌ممتاز یك‌میلیون ریالی‌گردیدیم.

آقای گل پسندی که باتفاق شریك خوشبخت خود آقای پورفضلعلی به تهران‌آمده‌بودگفت:عصرروزچهارشنبه نصفه بلیطهارا که باآقای‌پورفضلعلی شریك‌بودم در دست داشتم وسرسری نگاهی‌بشماره جوائزبرنده‌کردم شماره آخر یك بلیط من ۳بود اما من بعلت عدم دقت در صورت نمرات برنده دقیقه بعد از ظهر چهارشنبه گذشته آخرین شماره جایزه ممتاز را رقم۲ تصور کردم و از این بابت چنان عصبی شدم که آن نصفه بلیط را بزمین انداخته بقهوه خانه رفتم پس از ساعتی که از قهوه خانه مراجعت میکردم با کمال تعجب همان نصفه بلیط را دیدم که همانجا روی زمین افتاده و گوئی بمن چشمك میزند . نمیدانم‌چه‌شد که‌آنرا دوباره‌برداشتم و در جیبم گذاشتم و بکارخانه برق رفتم هنوز مشغول کار نشده بودم که دیدم در باز شد و شریکم ناگهان بداخل پرید و بنای بوسیدن سر و صورت مرا گذاشت حرکت او بقدری غیر مترقبه بود که من نزد روسای کارخانه‌ناراحت شدم اما شریکم‌خیلی زود مرا متوجه چگونگی امر کرد و معلوم‌شد همان نصفه بلیطی که من در اثر بی‌دقتی خود نزدیك بود ازدست بدهم برنده جایزه یك میلیون ریال شده است .

آقای‌گل پسندی میگفت : در اولین وهله خانه ای خریداری خواهم کرد و از اجاره نشینی که موی مرا در جوانی‌سفید کرده نجات خواهم‌یافت.

دومین جایزه ممتاز یك میلیون ریالی این هفته به یك دانشجوی خوشبخت شیرازی تعلق گرفت .

آقای یوسف شادفر دانشجوی سال سوم هنرسرایعالی فنی رشته‌میکانیك و طراحی ماشین میگفت : از مدتها قبل همه هفته چند بلیط اعانه ملی خریداری‌میکنم و ساعت‌چهار وبیست دقیقه بعد از ظهر چهارشنبه گذشته نیزازبلیط فروشی یك بلیط‌خریداری کردم و بدانشکده رفتم . پس ازتعطیل دانشکده در خیابان بلیط خود را با شماره های جوائز تطبیق کردم و متوجه شدم که برنده جایزه ممتاز یك میلیون ریالی گردیده ام آقای شادفر میگفت : این خوشبختی برایم چنان ناگهانی و غیر مترقبه بود که بسختی‌تغییرحال دادم بحدی که‌مدتها حال خود را نمی فهمیدم و پیاده تا عباس آباد که خوابگاه دانشجویان فنی هنرسرایعالی است رفتم و در تمام طول راه به نیك بختی خود فکر میکردم و به نحوه مصرف این مبلغ هنگفت که در حساس ترین دوران زندگی نصیبم شده میاندیشیدم .

آقای شادفر میگفت : من سال دیگر فارغ التحصیل خواهم شد و از محل‌همین‌جایزه‌برای تکمیل‌تحصیلات عالیه بخارج خواهم رفت تا خود را هرچه بهتر و بیشتر آماده خدمت‌به میهن و مردم کشور خویش سازم .

آقای شادفرد میگفت : با این ترتیب‌من آینده خود را بسیار روشن می بینم و کمترین نگرانی از آینده خویش ندارم زیرا با مبلغ این جایزه علاوه بر تامین مخارج تحصیلات خارجی قادر به تهیه خانه ای نیز خواهم بود .

آقای‌شادفرد درپایان گفت سایر جوائز خود را نزد برادرم که مقیم شیراز است بامانت میگذارم تا پس از پایان تحصیل از آنها استفاده‌کنم.

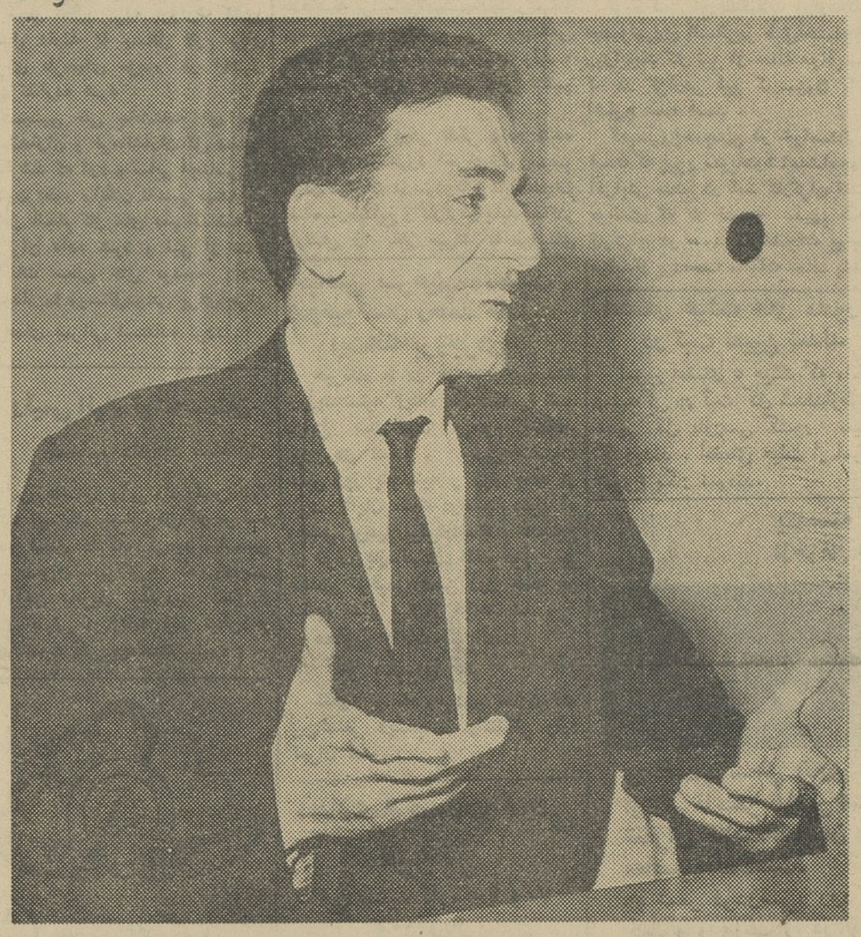

واز محل همین جایزه برای تکمیل تحصیلات عالیه بخارج خواهم رفت

صدور پاسخ تلگراف

بانو مریم کیا تلگراف مبنی بر ابراز احساسات صمیمانه ای که به‌پیشگاه مبارك ملوکانه مخابره نموده بودید از شرف عرض لحاظ مبارك گذشت و موجب خرسندی و مسرت خاطر خطیر همایوبی گردید .و تقدیر فرمودند .

رئیس دفتر مخصوص شاهنشاهی ـ هیراد

متن تلگراف معروضه کاخ اختصاصی ـ دفترمخصوص۹ر۱۲ر۴۱

پیشگاه مبارك بندگان اعلیحضرت‌همایون‌شاهنشاهی

دراین موقع که آن پدر تاجدار زنان‌ایران‌را از محرومیت بزرگی رهائی بخشیده و حق قانونی که سالیان دراز آرزومند بدست آوردن آن بوده اند بایشان اعطاء فرموده‌اند کلیه ماماهای لیسانسیه و دیپلمه کشور مراتب سپاسگزاری بی پایان خودرا به خاکپای مبارك تقدیم داشته و امیدوارند که موفق شوند در پرتو عنایات‌ورهبری خردمندانه آن پد رتاجدار گامهای موثرو مفیدی درراه ترقی و تعالی میهن عزیز بردارند .

دبیر کل سندیکای مامائی ایران ـ مریم کیا

پاسخ تلگراف معروضه

بانو دکتر پارسا رئیس دبیرستان رضاشاه‌کبیر

تلگراف مبنی‌بر ابراز احساسات صمیمانه‌شما بشرف عرض رسید وموجب خشنودی و خرسندی خاطر خطیر شاهانه گردید و تقدیر فرمودند .

رئیس دفتر مخصوص شاهنشاهی ـ هیراد

پیشگاه مبارك بندگان اعلیحضرت همایون شاهنشاهی ارواحنا فداه

توجهات شاهانه و بنده‌نوازی آن پادشاه دادگستر دراعطای حق رای ببانوان وآزاد نمودن‌ما شایسته‌کمال تقدیر و نهایت تشکر است

دبیر دبیرستان آذرمیدخت شهرضا طلعت کاظمی

انتشارات جدید کمیسیون ملی یونسکو درایران

۱ـ مبارزه انسان باجهل	۵۰ریال
۲ـ بهداشت روحی کودکان	۲۵ریال
۳ـ نقش کتابخانه‌ها درآموزش سالمندان	۷۰ریال
۴ـ لوازم سمعی و بصری	۸۰ریال
۵ـ هنرو آموزش و پرورش	۲۸۰ریال

علاقمندان برای خرید به کتابفروشی ابن سینا ـ میدان مخبر الدوله مراجعه نمایند .

۱ـ۲ آ ـ ۳۷۲۰۰

هتل رویال تهران هیلتن

چند دوشیزه یابانو که تسلط کامل بزبان انگلیسی داشته باشند جهت مهمانداری استخدام مینماید . طالبین میتوانند همه روزه از ساعت ۳ الی ۵ بعدازظهر باداره کارگزینی هتل مراجعه فرمایند .

درجلسه دیروز شورایعالی شهر گفته شد:

بتاکسیرانی تهران توجه کنید

● ارسال یك نامه معمولی در تهران یکماه طول‌میکشد

● مردم از دست وضع‌خراب تاکسیرانی تهران به ستوه آمده‌اند

بعداز ظهر دیروز جلسه شورایعالی شهر تهران بریاست آقای ویژه وباحضورجمعی‌از اعضاء تشکیل‌شد.

وضع گورستان

درآغاز آقای رستگار رازی‌گفت: گورستان تهران پرشده و علاوه براین دفن مرده گران تمام‌میشود ومن توجه شهرداری رانسبت به اختصاص محل مناسب دیگری‌جهت گورستان و تامین بهداشت آنجا جلب میکنم .

ناطق همچنین اظهار داشت که مناطق جدید شهرداری که اخیرا تشکیل شده اختیارات کامل‌ندارد وشهردار تهران باید نسبت باین موضوع توجه نماید .

آقایان سید محسن ویژه‌ومحمود سجادی گفتند که بررسی‌معایب و محاسن مناطق باین سرعت ممکن نیست و صورت ظاهر کار آنست که وضع از گذشته بهتر شده آقای سرهنك گلکار درباره‌شیرآب وجمع‌آوری زباله صحبت کرد و آقای شیرازی گفت مردم منطقه شمالغرب تهران درخواست دارند که تکلیف پولی‌که به‌برق فروزان داده‌اند روشن شود .

ساختمان مدرسه

آقای محمودی نماینده شرق‌شهباز درباره‌وضع‌خراب‌ساختمان‌دبیرستان وحید دستگردی که یکهزار وچهار صد دانش‌آموز دارد و عدم وسعت کافی آن سخن گفت و متذکرشد که درمجاورت همین دبیرستان‌قطعه زمین موقوفه‌ای را بمساحت‌صدهزار متر که متعلق‌باوقاف است از قرار سالی پنج‌هزار تومان باجاره‌داده‌اند و مستاجر زمین تاسیساتی در آنجا احداث‌کرده که ماهی پنجاه هزار تومان اجاره از آن تاسیسات میگیرد

آقای محمودی گفت : درخواست دیگرمن از وزارت فرهنك اینست که به‌دختران وآموزگارانی که‌با آرایش و لباس غیر متعارف بمدرسه می‌آیندتذکر لازم برای رعایت سادگی بدهند ، وی گفت ،برخی از دختران و آموزگاران رعایت شرائط محیط مدرسه و فرهنك را نمیکنند و همین مطلب مشکلاتی برای فرزندان اجتماع ومردم که میخواهند سربراه زندگی کنند‌ایجاد میکند . مدرسه جای مدو چتری ساختن موی‌سرنیست و این وظیفه وزارت فرهنك است که از اینکار جلوگیری کند .

کاراداره پست

آقای اسکندری گفت : از این پس شورا دعوت‌نامه های مارا یکماه زودتر ازموعد مقرر بفرستد زیرا ارسال یك‌نامه معمولی‌درداخل شهر تهران بوسیله اداره پست‌بیش از یکماه طول میکشد . چندتن‌دیگر از اعضای شورا از کاراداره پست انتقاد کردند و دبیر شورا توضیح دادکه اداره پست اطلاع داده‌است که از این پس نامه‌های شورا را بجای صندوق مستقیما باداره پست بفرستند تازودتر بمقصد فرستاده شود .

تاکسی‌ها

آقای اسکندری گفت : مردم تهران از دست برخی از رانندگان تاکسی بستوه‌آمده‌اند .وی اظهار داشت که‌کار بجائی‌رسیده که راننده‌تاکسی در صورت دوربودن راه مسافر را کتك میزند . ناطق پیشنهاد داد که بانصب تاکسی‌متر وباتشکیل شرکت واحد مردم را از این ناراحتی برهانند .

نطق آقای صمد نامور نماینده اطاق صنایع و دبیرسندیکای کارخانه های برق‌ملی‌ایران‌درجلسه شنبه کنفرانس‌اقتصادی

ترس‌ازسرمایه‌گذاری

بوسیله تصمیمات کنفرانس باید ازبین برود

کارخانجات برق خصوصی سراسر کشور با مشکلاتی روبرو هستند که باید برطرف شود

بعقیده اینجانب این کنفرانس‌عالیترین مرجعی است که میتواند وصلاحیت دارد مسائل اقتصادی مملکت را مورد بحث ومداقه قرار داده و تصمیم‌اتخاذ نماید.

از دو نظر این کنفرانس قابل‌توجه ومهم است اول اینکه اعلیحضرت همایون شاهنشاه با تشریف فرمائی خود وبیانات تاریخی که‌در این‌کنفرانس ایراد فرمودند عملا تصمیمات کنفرانس را تضمین فرمودند دوم‌اینکه کنفرانس درست در زمانی تشکیل گردیده که مملکت ما در آستانه یك تحول‌تاریخی است اقدامات سریع واصلاحی که در تمام شئون اجتماعی مخصوصا در این چند ماه انجام شده از نظر هماهنگی جامعه ما با جوامع مترقی جهان لازم وضروری بود وبموازات‌این اصلاحات بنظر میرسید که مرحله سازندگی مخصوصا در امور اقتصادی کشور نیز باید آغاز شود ودر چنین شرائط وموقعیت کنفرانس تشکیل گردید.

قبل از اینکه محتاج به حساب و یك صنعتی که در آن در اینجا بحث‌خواهد شد بشوم لازم است یك نکته راکه مورد قبول همه آقایان نمایندگان محترم کنفرانس میباشد بعرض‌رسانم وآن مسئله سرمایه گذاری‌است . بعقیده اینجانب مسئله سرمایه‌گذاری قبل از اینکه محتاج به حساب و یك سلسله پیش بینی‌های اقتصادی‌باشد باید از نقطه نظر روانشناسی موردتوجه قرار گیرد. ممکن‌است‌کلیه حسابهای اقتصادی از نقطه نظر سود وبازاریابی‌و کیفیت محصول وتناسب تولید همه

صحیح ومنطبق با خواسته سرمایه‌دار باشد ولی معهذا سرمایه گذار در چنین راه حساب شده‌ای‌ازبکارانداختن سرمایه خودداری نماید در اینصورت باید معتقد بود که یك عامل غیر اقتصادی موجب جلوگیری از امر سرمایه گزاری شده است‌وشك‌نیست این عامل روانی بوده وارتباطی با فورمولهای حساب شده ندارد .

تصور میرود همه آقایان محترم‌قبول داشته باشند که این عامل روانی‌ترس ونگرانی‌است که موجب میشودسرمایه گذار از کلیه نتایج مثبت وصحیح صرفنظر کرده وسرمایه خود راراکد نگه دارد . ترس ونگرانی زائیده‌محیط متزلزل اقتصادی است ومتاسفانه‌باید گفت قسمت عمده موجبات تنزلزل‌در مملکت‌ماناشتباهات‌بعضی ازدستگاههای دولتی وعدم هماهنگی مقررات مربوط به‌امور اقتصادی بوده است بنابراین مهمترین وظیفه اساسی کنفرانس اینست عواملی راکه موجب نگرانی و ترس درامر سرمایه گذاری هستندپیدا نموده ونسبت برفع آن تصمیم‌اتخاذ نماید.

برآقایان محترم اعضاء کنفرانس پوشیده نیست که‌صنعت برق‌درمملکت مایك صنعت مهم وقابل ملاحظه‌است ومیتوان گفت ترقیات اجتماعی وتمدن ارتباط بانیروی برق دارد و جای آن دارد که صنعت برق‌را مادر صنایع بدانیم .اکنون در حدود دویست کارخانه مولد برق در تمام ایران‌وجود دارد که بیش از پانصد میلیون‌تومان در آنها سرمایه گذاری شده است . قسمت عمده گرفتاریهای کارخانه‌های برق جنبه محلی دارد که ذکر آن‌لازم بنظر نمیرسد ولی در چند گرفتاری کلی همه مشترك‌هستند که‌بطورخلاصه از اینقرارند :

۱ـ مسئله وصول عوارض وترتیب محاسبه آن با شهرداریها

۲ـ مسئله نرخ برق وتزلزل مداوم آن که اساس سرمایه‌گزاری رادر صنعت برق متزلزل نموده است .

۳ـ ابهام‌درتولیدی بودن‌کارخانه‌های برق وعدم هماهنگی در اجرای‌مقررات مالیاتی .

۴ـ ایجاد رقابتهای ناشیانه‌بعضی‌از دستگاههای دولتی با کارخانه‌های ملی که‌در نتیجه موجودیت کارخانه‌های فعلی را تهدید مینماید .

در مورد هر یك از مشکلات‌نامبرده مدارکی موجوداست که برای‌رسیدگی تقدیم کمیسیون مربوط خواهد شدو در آنجا بتفصیل دو باره مذاکره‌خواهد گردید.

پیش‌بینی وضع هوا

پیش‌بینی وضع هوای ایران تاظهر فردابدین قرار است :

هوای شهرستانهای شرقی و شمال شرقی و جنوب شرقی قسمتی ابری که بتدریج برمقدار ابرها افزوده شده و همراه بابارندگی پراکنده خواهدبود . هوای تهران و بقیه نقاط ایران نیمه ابری گاهی ابری همراه بابارندگی‌های محلی پیش‌بینی میشود .

گرمترین نقاط‌در ۲۴ ساعت‌گذشته آبادان باحداکثر ۳۷درجه وسردترین نقاط رضائیه باحداقل صفردرجه بوده است .

حداکثر درجه حرارت تهران در۲۴ ساعت گذشته ۱۲و حداقل آن ۳درجه بالای صفر بوده است .

تقویم اطلاعات

سه‌شنبه:۱۴اسفند ۱۳۴۱ـ هشتم‌شوال ۱۳۸۲ـ پنجم مارس ۱۹۶۳

اذان صبح: ساعت چهار و ۵۸دقیقه

طلوع آفتاب: ساعت شش‌و ۲۹دقیقه

غروب آفتاب : ساعت ۱۸و ۴دقیقه

برنامه امشب

تلویزیون ایران

۵ر۰۰ـ سرود شاهنشاهی اعلام برنامه
۱ر۵ فیلم آموزشی
۵ر۳۰ خردسالان
۶ر۰۰ حمایت حیوانات
۶ر۳۰ اخبار وهوا
۶ر۴۵ فیلم مستند
۷ر۰۰ وارینه
۷ر۳۰ فیلم
۸هنرهای زیبا
۸ر۳۰ سفری بدور جهان
۹ اخبار وهوا
۹ر۱۵ برنامه‌فوق‌العاده‌ومصاحبه باآقای دکتر عالیخانی وزیر اقتصاد
۱۰ مارگریت استور
۱۰ر۳۰ فیلم سینمائی بنام‌هیولای شب دوبله بفارسی
۱۲ر۳۰ پایان برنامه

برنامه امشب

تلویزیون آمریکا

۴ـ والت دیسنی
۵ ـ کارتون (فیلمهای نقاشی)
۵ر۳۰ ـ اینجا هالیوود است .
۶ـ نگاهی به ایالات‌مختلف آمریکا
۶ر۳۰ ـ روزگاردره‌مرگ
۷ـ شکار دریائی
۷ر۳۰ ـ جهان هوانوردان
۸ ـ رژه هنرمندان
۹ـ برنامه دیك پاول
۱۰ مسابقه هفته (مسابقه بکس بین وبلبرت مك کلور و فرید سلیم)
۱۰ر۴۰ ـ پایان برنامه

اطلاعات

سه‌شنبه
هشتم شوال‌المکرم ۱۳۸۲
۵ مارس ۱۹۶۳
سال سی و هفتم
شماره ۱۱۰۳۸

شهرداری بالغو عوارض بار مخالفت کرد

درصورت لغو عوارض بار ده میلیون تومان از درآمد شهرداری کم میشود

● از کلیه تلفن‌ها بیست ریال عوارض میگیرند

امروز شهرداری تهران طی نامه‌ای مخالفت خودرا بالغو عوارض‌بار اعلام کرد . شهردار تهران درنامه‌ای که به آقای نخست‌وزیر نوشت اشعار داشت که درآمد سالانه شهرداری‌از محل عوارض بار بالغ بر ده میلیون تومان است واگر این رقم قطع شود حتما باید رقم دیگری بمنظور تامین آن تعیین گردد .

لغوعوارض‌بار درکنفرانس‌اقتصادی مطرح‌شد وسخنرانان پیشنهادداده‌اند که این عوارض لغو گردد .

همچنین شهرداری طی نامه‌ای از شرکت تلفن خواستار شد تعدادقطعی تلفن های تهران را بمنظور وصول عوارض شهرداری اعلام‌داردتامامورین بتوانند عوارض مربوطه را که ازهر تلفن بیست‌ریال میباشد وصول‌نمایند

واردات کالاهای نیمه‌ضروری

از محل ارز صادرات مورد تایید کمیسیون‌بازرگانی وصنایع کنفرانس اقتصادی قرار گرفت

جلسه کمیسیون صنایع وبازرگانی صبح امروز کار خودراباتمام‌رسانید وبراساس پیشنهادات و نظرات اعضای کمیسیون مشغول تنظیم گزارش نهائی شد .

بقرار اطلاع پیشنهاد تعلیق‌مورد تائید اعضای کمیسیون قرار گرفته ودر این پیشنهاد گفته شده ازاول سال ۱۳۴۲ ورود کالاهای نیمه ـ ضروری و تجملی که مشابه آن درداخل کشور ساخته نمیشود منحصرا از طریق استفاده از ارز صادراتی ودر مقابل صادرات بعمل خواهد آمد .

همچنین مسائل مربوط به معادن وکمك بصادرات و مسئله کرایه حمل کالا باکشتی وسیله‌حمل ونقل هوائی و موضوع‌ممنوعیت ورودفرش ماشینی و ممنوعیت صدور فرش بدون گره و نظایر آن مطرح و تصویب شد

طرح کمك به مؤسسات تعاونی

بصورت قطعنامه‌ای تسلیم کمیسیون هم‌آهنگی میشود

کمیسیون تعاون کنفرانس اقتصادی بریاست آقای جلیل ساسانی معاون بانك سپه‌ومدیرعامل‌اتحادیه‌شرکت های تعاونی باحضور نمایندگان شرکت های تعاونی وزارت کار ، وزارت دارائی ، فرهنگیان ، راه آهن ، گنجینه دوستان ، گمرك و انحصارات بعداز ظهر دیروزتشکیل گردید.

پس از اظهار نظر اعضای کمیسیون پیرامون لزوم کمکهای مالی وفنی دولت در جهت تعمیم و توسعه و تقویت موسسات تعاونی مصرف و متشکل‌شدن آنها در اتحادیه به منظور تمرکز خرید و یکنواخت ساختن قیمت‌ها تصمیم گرفته شد نظرات مزبور بصورت قطعنامه کمیسیون تعاون بکمیسیون هم ـ آهنگی تسلیم گردد.

ملاقات نمایندگان دانشجویان ثبت باوزیر دادگستری

امروز دانشجویان ثبت با آقای دکتر باهری وزیر دادگستری‌برای تعیین تکلیف خود ملاقات کردند. وزیر دادگستری به‌آنها وعده داد که بکارشان رسیدگی نماید و نسبت بتامین بودجه استخدامی‌آنان در هیئت دولت مذاکره کند.

شاهنشاه ازاصفهان بازگشتند

ساعت شش و نیم بعد از ظهر دیروز شاهنشاه از سفر اصفهان به تهران مراجعت فرمودند ، آقایان علم نخست وزیر و آرام وزیر امورخارجه در هواپیمای‌حامل شاهنشاه درالتزام رکاب بودند .

بازدید از موسسات شیروخورشید سرخ

روز جمعه ۱۷ اسفند والاحضرت شاهدخت شمس پهلوی ریاست عالیه جمعیت شیرو خورشید سرخ باتفاق بانو فریده دیبا مادر علیاحضرت ملکه شهبانو و چند تن از روسای موسسه شیروخورشید سرخ عازم‌جنوب کشور خواهند شد تا تاسیسات خیریه شیر و خورشید بنادر جنوب و جزائر و عملیات مربوط بسازمان امدادی را بازدید نمایند .

در این مسافرت آقای پهلبد نیز همراه خواهند بود .

طی بخشنامه‌ای از طرف وزیرکشور به استانداران

برنامه عمرانی دهات خواسته شد

وزارت‌کشور خود را برای اجرای طرح وسیع آبادانی دهات و تامین وسائل رفاه دهقانان آماده میسازد. سخنگوی وزارت کشور در این باره گفت : وزیرکشور امروز بکلیه استانداران و فرمانداران کل دستور داد که ظرف دو هفته طرحهای‌عمرانی دهات‌را جهت ساختن راههای فرعی‌ـ حمام ـ دبستان و درمانگاه و تامین آب آشامیدنی و وسایل بهداشتی دیگر باتوجه بوضع و موقعیت خاص هر محل تنظیم کرده بوزارت کشور ارسال دارند تا وسائل لازم برای اجرای طرحهای مزبور در اختیار آنان گذارده شود .

همچنین طی بخشنامه ای به استانداران و فرمانداران کل دستور داده شد که آرد و سایر اجناسی که تاکنون بطور رایگان تقسیم میشد در مقابل انجام کار های عام المنفعه به کارگران داده شود و نیز از سایر امکانات محلی مثل بودجه های شهرداریها ووسائل‌دولتی برای‌اجرای طرحهای عمرانی استفاده گردد .

وزیر راه در اجتماع اعضای هیئت مدیره‌کامیونداران‌گفت:

اگر سازمان‌برنامه راه‌میسازد چرا بدو بیراه آنرا بوزارت راه میگویند

ساعت ده دیشب آقایان اعضای هیئت مدیره سندیکا های کامیون داران تهران و شهرستان ها دردفتر کار آقای معینیان وزیر راه حضور یافته و به‌منظور ایجاد همکاری بیشتری با وزارت راه تبادل نظر کردند .

کامیونداران وراه

آقای آذرفر رئیس کامیونداران کشور دراین جلسه گفت : ما رانندگان و کامیونداران از چند نظر بمسئله راه خیلی علاقه داریم.

ما اکنون برنامه راهسازی و راهداری را تنظیم می کنیم من‌بکار پراکنده عقیده ندارم بطور مداوم وبا هواپیما از دورترین راه مملکت بطور ناگهانی بازرسی خواهم کرد وهدف من این‌است پولی‌راکه مردم برای اصلاح راه ها میدهند به مصرف واقعی برسد

وزیر راه افزود : درآمدوزارت راه باید به نسبت افزایش تعداد وسائط نقلیه افزایش یابد و در غیر اینصورت وزارت راه موفق نخواهد شد ، اکنون چهل میلیون اضافه درآمد عوارض سوخت را جزو درـ آمد عمومی کشور منظور می کنند و بوزارت راه نمیدهند ، من اگر این مشکلات رفع نشود مسئولیت قبول نمی کنم .

از سال جدید اگر ما راهی بسازیم در یك سمت خواهد بود راه‌قطعه قطعه‌نخواهیم ساخت‌متاسفانه قسمت‌عمده راه‌سازی بدست‌سازمان برنامه است ما باید این مطلب را حل کنیم که اگرنمی توانندبسازند تحویل بگیریم‌و خودمان راه‌بسازیم راه خرمشهر ، راه رشت ، راه آمل وراه های دیگر همانطور مانده است من با نحوه عملی که در گذشته شده مخالفم با آقای مهندس اصفیا صحبت می کنم اگر حل کردیم که هیچ و الا موضوع را می بریم دولت و در آنجا حل می کنیم من نمیدانم چرا راهی را که سازمان برنامه می سازد بدو بیراهش را به وزارت راه می گویند .

بدعوت شرکت ملی نفت پکوف بجنوب رفت

طبق گزارش تلفنی خبرنگارما در آبادان صبح امروز آقای پگوف‌سفیر کبیر شوروی درایران بدعوت شرکت ملی نفت ایران باقطار وارد خرمشهر شد و از طرف رؤسای شرکت ملی تصفیه نفت مورد استقبال قرارگرفت

کمیسیون کار و خدمات اجتماعی

درکنفرانس اقتصادی بکار خود پایان داد

کمیسیون کار و خدمات اجتماعی بعد از ظهر دیروز پایان یافت و بلافاصله براساس پیشنهادات رسیده بوسیله‌آقایان مرتضی سرمد ومهندس معتمدی و دیگر اعضای هیات رئیسه کمیسیون مزبور گزارش نهائی تنظیم گردید .

در این گزارش تذکر داده شده است که در مورد اجرای‌قانون‌سیهم کردن‌کارگران درسودویژه کارخانجات صاحبان‌صنایع و کارگران بایدحداکثر کوشش را بکار ببرند تا برمبنای انعقاد پیمانهای دسته جمعی موجبات افزایش عواید کارگران فراهم شود.

لزوم گسترش تشکیلات وزارت‌کار، تجهیزنیروی انسانی‌بر طبق‌احتیاجات روزایجاد کار نیز از جمله موادیست که در گزارش این کمیسیون بآنها اشاره شده است .

کمیسیون‌همچنین در خواست‌کرده است که پیرو منویات شاهنشاه‌جهت افزایش سطح در آمد کارگران کشور عوائدی که در نتیجه سیهم شدن کارگران در سود کارخانجات بوجود میآیداز پرداخت مالیات معاف باشد.

جشن پیروزی زنان

سه‌شنبه ۲۱ اسفند ماه برگزار خواهد شد

بمناسبت سالگرد تاسیس انجمن دوشیزگان و بانوان جشنی برای‌بعداز ظهر پنجشنبه ۱۶ اسفندماه ترتیب داده شده بود ، اما چون درکنفرانس اقتصادی اعلیحضرت همایونی‌تساوی حقوق بانوان را اعلام فرمودند، برای اینکه این پیروزی بزرك با شکوه و جلال هرچه تمامتر جشن گرفته‌شود، جشن انجمن از ۱۶ اسفند به‌ساعت ٤ونیم بعداز ظهر سه‌شنبه ۲۱اسفند ماه تغییر داده شد . بنابر این ، کارتهای روز پنجشنبه که در میان اعضای انجمن و خوانندگان اطلاعات بانوان توزیع شده است ، برای‌جشن روزسه‌شنبه‌که دراستادیوم محمدرضا شاه پهلوی برگزار میشود ، قابل استفاده خواهد بود .

اعضای هیئت های مامور در ثبت تعیین شدند

امروز اعضای ٥ هیئت که مامور رسیدگی در ثبت کل شدندازطرف مدیر کل بازرسی کشور تعیین گردیدند . اعضای هیئت از امروز شروع بکار نمودند.

مجالس ترحیم بمناسبت دومین سال رحلت حضرت آیت‌الله بروجردی

خبرنگار ما در قم گزارش میدهد روزپنجشنبه آینده مصادف با شب دومین سال فوت مرحوم آیت‌الله بروجردی است . بهمین مناسبت عصر روز پنجشنبه و روز جمعه از طرف آقایان علماء درمسجد اعظم قم مجلس ترحیم برقراراست . همچنین از طرف بازماندگان آنمرحوم نیز مجلس ترحیمی عصر روز جمعه در مسجد اعظم برگزار خواهد شد .

معاون بانك بین‌المللی بتهران آمد

آقای ابوالقاسم‌خردجو معاون‌بانك بین‌المللی دیشب از واشنگتن وارد تهران شد .

رئیس انبار توشه‌سمنان تسلیم دادگاه شد

امروزبدستور وزیر راه رئیس انبار توشه ایستگاه سمنان از کار برکنار شدو تسلیم دادگاه گردید . شخص نامبرده وزن محمولاتی را که برای‌حمل براه‌آهن تحویل میگردید کمتر از وزن حقیقی دربارنامه قید میکرد و مابه‌التفاوت آنرا برداشت مینمود .

اطلاعیه صنف ماهی فروش

ماهی سفید تازه ۷۵ و۷۰ و۶۰ ریال

براثر اقدامات شهرداری تهران و کمك ومساعدت مامورین این سازمان بصنف ماهی فروش ازروز گذشته‌نرخ ماهی درتهران شکست واز طرف عموم افراد صنف درسراسر تهران بوسیله کامیون ماهی سفید تازه بقیمت ۷۵ و۷۰و ۶۰ ریال فروخته میشود. صنف ماهی فروش ضمن قدردانی ازشهردار تهران که‌اجازه‌فروش ماهی‌رادر محلات تهران داده‌است امیدواراست که‌بتواند ماهی راازاین ارزانتر دردسترس مردم قرار دهد .

رئیس صنف‌ماهی فروش ـعباس تیموری

فردا چهارشنبه
بلیطهای فوق العاده اعانه ملی
قرعه کشی میشود

کارخانه مهندس سیروس ارجمند
دستگاه مالش چاپی
برای فروش آماده دارد
تلفن کارخانه ۷۹۱۵۶۱ ۷۹۱۵۶۲ صندوق پستی ۱۳۲ طهران

چینی! چینی سانگو

کتاب سیاسی سال
امریکائیها درایران
بقلم: حسین رامتین
بانظراتی ازشخصیت های معروف خارجی وداخلی مانند ژنرال آیزنهاور ـ نصرالله انتظام ـ ساعد ـ عبدالرحمن فرامرزی ـ دکتر علیقلی اردلان .
منتشرشد . ازکتابفروشیهای معتبر خریداری فرمائید
آ ـ ۳۶۷۰٤ ۱ـ۶

برای آنکه ارزانتر خرید کنید
از حراج بزرك
فروشگاه الفی وکهن
خیابان شاه چهارراه کاخ استفاده فرمائید
آ ـ ۳۷۲۲۰ «کسری»

بانك تجارت خارجی ایران
(سرمایه پرداخت شده : ۲۷۵٫۰۰۰٫۰۰۰ ریال)
بدارندگان
حساب‌های صرفه‌جوئی (پس‌انداز)
جایزه‌های ارزنده و بهره‌های قابل‌توجه
میدهد
برای کسب اطلاعات‌بیشتر وافتتاح حساب صرفه جوئی به شعبه‌مرکزی بانك‌تجارت‌خارجی ایران درخیابان سعدی‌ویاشعب تخت جمشید ودخانیات‌این بانك مراجعه فرمائید .

فارغ‌التحصیلان دانشگاههای امریکا
در جلسه بحث و مذاکره (Pannel Discussion) که ازساعت ٥تا ۷ بعد از ظهر روز چهارشنبه ۱۵ اسفند ماه درمحل انجمن تشکیل می شود شرکت فرمائید بحث مادر باره خط مشی‌انجمن خواهد بود .
هیئت مدیره انجمن فارغ التحصیلان دانشگاه های امریکا

یکدسته گل دماغ پرور
ازخرمن صد گیاه بهتر
اطلاعات سالانه
* امسال شامل آثاری ازقدیمترین شعرا و گویندگان ایرانی تاعصر حاضر است. دراطلاعات سالانه آثارنغز شعرای کلاسیك ایران در کنار جدیدترین‌آثارشعرای معاصر آمده است.
* شعر فردوسی، رودکی ، حافظ سعدی و ناصر ـ خسرو و هاتف را در کنار آثار گویندگان معاصرایرج میرزا ، پروین اعتصامی، عارف قزوینی و استادملك‌ـ الشعراء بهار وشهریار خواهید یافت.

شب‌نشینی
انجمن
فارغ‌التحصیلان دانشگاههای آمریکا از ساعت ۸بعدازظهر شنبه ۱۸ اسفندماه
در باشگاه نفت
خیابان شمیران ـکوی کاخ
بلیط را از محل انجمن خیابان آناتول فرانس شماره ۷ ویا عصر شنبه در محل شب‌نشینی خریداری فرمائید .

روزنامه دیپلمات
چهارشنبه‌ها از هرجهت خواندنی است

دوفین
برای اطلاع مشتریان
دوفین زیبا ـ محکم ـ جادار ـ کم‌مصرف ـ راحت
دوفین بهترین کادو برای نوروز
دوفین باتضمین شش ماهه
دوفین تعطیلات عید را بشما خوش خواهدگذراند
شرایط فروش بادر نظر گرفتن تخفیف برای‌نوروز
نقد ۱۳۵٫۰۰۰ ریال
اقساط ۱۵۵٫۰۰۰ ریال
پیش قسط ۳۵٫۰۰۰ ریال بقیه در۲٤ قسط
مرکز فروش خیابان پهلوی چهارراه شاه رضا
ساختمان فولادی تلفن: ٤۸۳۵۹ آ ـ ۲۳۳۲۵

شرکت سهامی آسمان
تعطیلات عید در مشهدبا هواپیمای چهارموتوره با ۱٤۰۰ ریال زیارت وسیاحت قبلا جا رزرو فرمائید.
برای تهیه بلیط هوائی کلیه شهرستانهای ایران و کلیه ممالك دنیابه آژانس مسافرتی آسمان‌اول خیابان سوم‌اسفند تلفن ۳۷۷۷۷ مراجعه فرمائید .
مدیر عامل شرکت آسمان‌الفتی
آ ـ ۲۳۳۳۷ شهرت ماه

قرعه‌کشی ٤،۰۰۰،۰۰۰ ریال
جوائز حساب های درگردش ـ پس‌انداز ـ ویژه سفر ـ واندوخته فردای سال ۱۳٤۱
بانك صادرات ومعادن ایران
در آخر خردادماه سال ۱۳٤۲
انجام خواهد گردید . حسابهائی در این قرعه‌کشی شرکت دارند که در پایان اسفند ماه سال جاری طبق شرایط حساب در یکی ازشعب این بانك در سراسر کشور باز شده باشد.
بانك صادرات ومعادن ایران

فقط چهار روز دیگر
حراج بزرك کازرونی
فقط تاروز شنبه ادامه دارد ازفرصت‌استفاده‌فرمائید
تهران خیابان سعدی مغازه سه دهنه بزرك نمایشگاه وفروشگاه کازرونی
اصفهان خیابان چهارباغ پاساژ کازرونی ـ مشهد خیابان خسروی نو.

لوازم‌یدکی فولکس واگن
بمنظور تهیه صورت موجودی آخرسال طبق معمول قسمت فروش لوازم یدکی‌فولکس‌واگن شرکت سهامی ثابت‌پاسال از روز ۲۰ اسفند تعطیل خواهد بود ازنمایندگان مجاز و مشتریان گرام‌تقاضا می شود احتیاجات لوازم یدکی فولکس واگن خودرا قبل از تاریخ‌مذکورتهیه فرمایند.
شرکت سهامی ثابت پاسال خیابان آیزنهاور ـ خیابان جیحون تلفن های ۶۱۱۵۲۰ تا۲٤
آ ـ ۳۶۷۰۰ ۱ـ۲ تبلیغات‌سینا
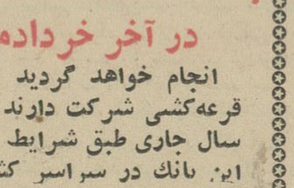
خبرگزاریهای خارجی
عروسی رؤیا انگیز
درآسمان ایران را
مهمترین وجالب‌ترین واقعه هفته
درکشورما تلقی کردند
چهارده مهمان روشنفکر و «هما»
دویگن وبهمنیار ازآنجمله بودند
یک روز پرهیجان در
تهران ـ آسمان ـ شیراز ـ آسمان ـ تهران
گذراندند