سال سی‌وپنجم- شماره ۱۰۴۶۱ — دوشنبه بیست‌ونهم اسفندماه ۱۳۳۹ — نکشماره ۳ ریال

اطلاعات

تولد ولیعهد، مهمترین واقعه سال

تولد والاحضرت رضا پهلوی ، ولیعهد ایران امسال در بین وقایع‌مهم‌داخلی مهمترین واقعه سال شناخته شده است .
برای دربار سلطنتی و مردم ایران ، این واقعه گذشته از اهمیت خاصی‌که داشت ، فرخنده ترین پیش آمد سال هم بشمار میرود .
در این عکس شهبانوی ایران در کنار گهواره ولیعهد دیده می شود .

اعلامیه دربار شاهنشاهی

چون در عناوین سلطنتی وباستانی شاهنشاهی ایران ودرادبیات زبان فارسی عموما بجای «ملکه» اصطلاح اصیل وفارسی «شهبانو» بکار رفته است، بفرمان همایون‌شاهنشاه ازاین پس عنوان رسمی «شهبانوی ایران» بجای «ملکه ایران» بکار خواهد رفت.

وزیر دربار شاهنشاهی ـ حسین علاء

جریان روز

سالی که گذشت

سرمقاله در صفحه دوم چاپ شده‌است

این شماره بمناسبت عید نوروز در

۷۶ صفحه

انتشار یافت ولی قیمت همان سه ریال است

درصفحات داخلی علاوه بر مطالب جاری گزارشهائی از وقایع مهم ایران و جهان در سال ۱۳۳۹ چاپ شده‌است.

سخنان شاهنشاه درجشن‌ملی شدن نفت

یکی ازکوششهای مااینست‌که خودما تدریجا وارد بازارهای نفتی دنیا شویم

عموم افراد مملکت باروح واحدی تصمیم گرفتند صنعت نفت را ملی کنند ولی این فکر مقدس بدست افرادی افتادکه متاسفانه ازامور صنعتی و تجاری وبازارهای دنیا کوچکترین اطلاعی نداشتند

پیش‌از ظهر دیروز رئیس هیئت مدیره وجمعی ازکارکنان صنعت نفت ایران که‌بیش ازسی‌سال سابقه‌خدمت دارند در کاخ‌مرمر بحضور شاهنشاه بار یافتند .

درآغاز آقای عبدالله انتظام رئیس هیئت مدیره‌شرکت‌نفت ایران گزارشی باین شرح بعرض رسانید :

شاهنشاها ـاجازه میخواهد که بمناسبت دهمین سال ملی‌شدن صنعت نفت ایران شمه‌ای از موفقیتهائی را که‌براثررهبری های‌خردمندانه‌شاهنشاه در این ده سال نصیب صنعت نفت گردیده است بعرض برساند .

بقیه در صفحه ۵

اوپرای ریگولتو درحضور شاهنشاه و ملکه اجراء شد

گنجینه بیکران آثار هنری و مظاهر تمدن‌وفرهنك ملت ایران مشحون از نمونه‌ها و داستانها وآثاریست‌که ازراه‌اپرا میتواند جلوه جهانی یابد

شاهنشاه و شهبانوی ایران‌در تالار فرهنك،والاحضرتین‌شاهدخت‌شمس‌وشاهدخت‌اشرف پهلوی‌درشرفیس‌هستند.

بعداز ظهر روز شنبه ۲۷ اسفند دوپرده از اوپرای‌معروف«ریگولتو» اثر «وردی »در پیشگاه شاهنشاه و علیا حضرت فرح پهلوی اجراءشد.

دراین مراسم‌والاحضرتین‌شاهدخت شمس پهلوی و شاهدخت اشرف پهلوی ، آقای پهلبد و جمعی از اعضاء دولت‌و شخصیت‌های مملکتی شرکت داشتند .

درساعت شش و چهل و پنج‌دقیقه اعلیحضرتین بتالار فرهنك تشریف

بقیه در صفحه ۸

نفوذسیاست بیطرفی در کمکهای آمریکا

کشورهائی که‌ازکمك‌امریکا بهره‌مندمیشوندمجبورنخواهندشدسیستم‌حکومت‌موردنظرایالات‌متحده‌رابپذیرند

دربرنامه کمك‌های جدید امریکا بکمك اقتصادی خیلی بیشتر ازکمك‌های نظامی توجه خواهدشد

صفحه ۳

دنباله خاطرات شاهنشاه:

ماموریت برای‌وطنم

متعلق‌بمردم ایران

گاهی‌میاندیشم که این جمله را بروی لوحه‌هائی برفراز همه مناطق نفت‌خیز وتاسیسات نفتی بنویسند تاهموطنانم آنرا همواره بخاطر داشته باشند

* **ما درصددیم که‌اداره‌عملیات نفت را تدریجا بدست ایرانیان بسپاریم**
* امروز تعداد کارمندان خارجی صنعت نفت‌بسیار تقلیل یافته و ماموران ایرانی جای‌آنهاراگرفته‌اند

بقیه ر صفحه ۸

لیست کامل بخشودگان بوزارت دادگستری ابلاغ شد

درصفحه ۶

چو فردا برآید بلند آفتاب
من و گرز و میدان . . .

نیاگارا رکس رویال

آ-۴۸۶۰۶

برای جلوگیری از تضییع اوقات گرانبهای موالیان ودوستان‌عزیز بابعدمسافت روز پنجشنبه سوم فروردین ماه در منزل واقع دردریان‌نو آماده پذیرائی میباشم . مهدی‌ابراهیمی دریانی

بانك صادرات و معادن ایران

برای‌رفاه حال مشتریان محترم خود که ممکن است در ایام تعطیل نوروز بمسافرت رفته و احتیاج به پول‌پیدا نمایند و یا مراجعات دیگری داشته باشند بشرح زیر حاضر بانجام‌خدمات مرجوعه میباشد

۱ـدر شهرستانها .

اهواز ، خرمشهر ، آبادان ، اصفهان ، شیراز ، بندر پهلوی ، رامسر ، چالوس ، بابلسر . مشهد . در ایام تعطیل باستثناء روزسه‌شنبه اول فروردین ماه ازساعت ۹ الی ساعت ۱۲ صبح برای پرداخت ودریافت وجوه‌دفترچه های‌حساب درگردش مفتوح است درتهران شعبه لاله‌زارنو در تمام تعطیلات ازساعت ۹ صبح الی ۱۲ و ازساعت ٤ الی ۹ بعد ازظهر برای انجام کلیه امور بانکی آماده است .

۲ـدر تهران شعبه های بازار . فردوسی .اکباتان . حاجب الدوله. سینا ـ نادری بغیر از روز سه‌شنبه اول فروردین ماه در تمام ایام‌تعطیل برای دریافت وجوه سفته های مشتریان از ساعت ۹ تا ۱۲ باز خواهدبود.

۳ـباجه های دریافت کلیه شعب و نمایندگی های تهران وشهرستانها بغیر از روز سه شنبه مفتوح خواهد بود .

آ-۴۸۵۶۰

قرعه‌کشی اسفندماه‌بانک‌سپه

تشریفات دومین قرعه‌کشی جوائز سالانه دارندگان حساب‌سودبخش بانك سپه عصر روز یکشنبه بیست‌ودوم اسفنددر کلیه شعب‌بانك‌باحضور جمعی از دارندگان حساب انجام گردید.

برندگان جوائز ممتاز شهرستان تهران که هریك ده‌پهلوی‌طلا دریافت میدارند باین شرح است:

آقایان محمد حسین اسکوئی تبریزی دارنده حساب شماره۳۳۶۹ بهمن مزیدی دارنده حساب شماره ۱۰۸۲۵ ـ مسعود صغری کرهرودی دارنده حساب شماره ۱۵۹۶۷ ـحفر دبیریان دارنده حساب شماره ۷۳۲۶ وبانو ژینوس مقربی مهتابی دارنده حساب شماره ۱۳۷٦٤

بسایر برندگان جوایز نیز از طرف بانك اطلاع داده‌خواهدشد

۱ـ۲ آ-۴۸۴۸۸ بانك سپه

شعبه شبانه روزی چهارراه پهلوی بانك تهران

برای رسیدگی به حسابهای سالیانه روزهای سه شنبه اول ـ چهارشنبه دوم و پنجشنبه سوم فروردین ماه ۱۳٤۰ تعطیل خواهدبود فقط باجه های دریافت برای دریافت وجوه حساب جاری پس اندازو دریافت وجوه سفته و برات مفتوح میباشد و از روز جمعه چهارم فروردین شعبه کماکان ازساعت ۸ صبح تا ۱۰ شب برای انجام‌کلیه امور بانکی آماده است .

آ-۴۸۵۰۸ بانك تهران

انواع مختلف و مرغوب گلدانهای مورد نیازشب عید خودرا ازفروشگاه پارك شهر بقیمت مناسب‌تهیه فرمائید. شهرداری‌تهران

آ-۴۷۲٦٦ ٤-

آگهی بانك پارس

شعبه‌های قوام‌السلطنه و میدان ۲٤ اسفند بانك پارس ایام تعطیلات نوروز مانند روزهای عادی ازساعت ۸ صبح الی ۱۰ شب برای انجام امور بانکی جهت مشتریان محترم آماده میباشد.

آ-۴۷۹۹۰ ٤-۱ بانك پارس

شرکت‌سهامی‌تجارتی‌ترافیکو-تهران

نماینده انحصاری

کارخانجات‌روستون‌انگلستان‌درایران

فرارسیدن نوروز باستانی را بعموم هم میهنان عزیز بخصوص مشتریان گرامی خود صمیمانه تبریك میگوید.

آ-۴۸٤۰۲ ۱-۲

جریان روز

سالی که گذشت

امشب آخرین ساعات و دقایق سال ۱۳۳۹ بپایان میرسد . دفتر تاریخ ورق میخورد . سالی‌را پشت سر میگذاریم‌و از بامدادفرداسال نوی را آغاز می کنیم .

فرخنده ترین واقعه سال گذشته برای ملت ایران ولادت والاحضرت رضا پهلوی ولیعهد ایران بود که بانتظار بیست ساله ملت پایان داد و بهمین مناسبت در سراسر کشور با جشن و سرور و شور و نشاط عمومی تلقی گردید .

در دنبال این ولادت مسعود و مبارك ، می توان بارندگی های مفید و ثمربخش این ماهها را طلیعه خوش و بشارت نیکوئی برای سال نو دانست . حقیقت اینست که در سال ۳۹ بواسطه کمی بارندگی سال پیش، تهران و بسیاری از شهرستانها با کم آبی و خشکسالی روبرو گردیدند ، محصول خوب‌نشد و از این بابت نگرانی شدیدی برای‌مردم پدیدآمد وسکنه پایتخت تابستان بسیار سخت‌و دشواری‌را گذرانیدند. لیکن برفهای امسال‌و بارندگی‌های بموقع‌و سودبخش، سراسرکوهستان های ایران‌را جامه سپیدپوشاندواز سال پرخیرو برکتی‌نوید میدهد.

این کار آسمان‌ایران و تفضل پروردگاری و قدوم‌میمنت اثر ولیعهد ایران بود لیکن بروی زمین هم‌کار های‌مهمی انجام گرفت : بدون‌اغراق می‌توان‌گفت در سالی‌که امروز به آخر رساندیم کمتر هفته ای بودکه یك یا دو کارخانه تاسیس‌نشود ، چند مدرسه‌و بیمارستان و یـــا موسسات عام‌المنفعه اجتماعی از لحاظ تامین بیشتر رفاه عمومی‌گشایش نیابد و فعالیتهای وسیع عمرانی و ساختمانی در پایتخت و بیشتر شهرستانها پیشرفت سریع خود را دنبال نکند .

برای ما که خود در وسط این تلاشها و پیشرفتها غرق هستیم. شاید ممکن نباشد آنطور که باید وشاید عظمت‌ترقیات و ارزش‌قدمهائی را که بجلو برداشته ایم درك کنیم ، اما قضاوت شخصیت های‌خارجی و یا جوانان ایرانی که چندین سا ل‌از خاك وطن دور مانده اند و اینك بایران باز می گردند روشن تر و بصواب و واقع بینی نزدیکتراست.

«هریمن» سفیر سیار رئیس جمهوری آمریکا هفته پیش در مصاحبه مطبوعاتی و تلویزیونی خود صریحا اظهار داشت طی این دهسالی‌که من ایران را ندیدم تغییرات و تحولات اقتصادی و اجتماعی و پیشرفت های عمرانی و ساختمانی بقدری زیاد شده که مظهر بارز و مشخصی از کشوریست که بجلو گام بر می دارد و اگر در ده سال آینده هم ایران بتواند همانقدر که طی ده سال اخیر ترقی کرده پیش برودایران موقعیت بسیار شایسته ای خواهد یافت .

برای سنجش فعالیت های صنعتی و اقتصادی از این قبیل قضاوتها زیاد داریم . چند روز قبل‌یکی‌از سناتور های گیلان می‌گفت : اگرکسی مسافت بین تهران و قزوین را در شب طی کند ، در فاصله های بسیار نزدیك بهم مرتبا آثار آبادی و روشنائی است که بچشم میخورد، در قسمت عمده راه ساختمانهای جدید و کارخانه ها جلب نظرمیکند و اگر همین فاصله را در روزبه پیمائیم جنب و جوش خیره کننده‌ای در کار های ساختمانی ، زراعت، درختکاری و باغداری بچشم میخورد که این جنبش و فعالیت در چند سال‌قبل هرگز وجود نداشت . این صحنه های شور و نشاط و میدانهای کار و کوشش که در چهارگوشه مملکت جلب‌نظر میکند بهترین مشخص و معرف جنبش تـــرقـی خواهانه ایست که در مملکت پیدا شده و از آینده درخشانی نوید می دهد .

سالی که اکنون آخرین ساعات آن سپری میشود از لحاظ سیاست خارجی‌برای‌وطن‌ما پیشرفت های پر ارزش و ثمر بخشی همراه‌داشت. در این سال اگر تیرگیهائی در روابط ما با بعضی کشور های همسایه پیدا شده‌بود برطرف‌گردید وامیدواری بسیار هست‌که این روابط در سال نو بیش‌از پیش بهبود و تحکیم یابد ، و این راه بخصوص برای تقویت روابط مود تو حسن‌جوار با عراق ، شوروی وافغانستان اثرات محسوس و رضایت بخشی داشته است .

ملت‌و دولت ایران از صمیم قلب امید و آرزو دارد که با همه ملل روی‌زمین‌و بخصوص همسایگان و ممالك دوست‌خود روزبروز روابط همکاری و دوستی خود را توسعه دهد .

ما یقین داریم که وجود این حسن رابطه و تفاهم متقابل ، نه تنها برای ایران بلکه برای همه همسایگان سودمند و پر قیمت وبالمال بحال صلح جهانی مفید خواهد بود .

در سالی که گذشت میهمانان عالیقدری بدیدار کشور ما آمدند : مسافرت علیاحضرت الیزابت دوم ملکه انگلستان فصل جدیدی در روابط دوستی ایران و انگلستان گشود ، مذاکرات هریمن فرستاده خاص پرزیدنت کندی باشاهنشاه موجب گردید که هیچ نقطه مبهمی از نظر روابط ایران و ایالات متحده باقی نماند . وزیرا ن‌خارجه‌امریکا و دولت های عضو پیمان سنتو در کنفرانس تهران اهمیت نقش‌سیاسی ایران را در منطقه خاورمیانه تاکیدو تکرار کردند بهمین‌ترتیب‌مسافرت شاهنشاه بکشور های سوئد ، بلژیك و اتریش در شناسانیدن‌بیشتر ایران امروز بدنیای غرب و ملل اروپائی و همچنین تحکیم و توسعه روابط اقتصادی و صنعتی با این ممالك اهمیت و اثرات مهم‌وقابل توجهی داشت . مسافرت اعلیحضرت ملك حسین‌پادشاه اردن هاشمی بایران رشته های مودت‌و همفکری‌بین دو کشور را استوارترساخت.

پیشرفت هائی که ما تاکنون چه از نظر سیاست خارجی و چه در امور داخلی داشته ایم همه پایه هائیست که برای بنای یك آینده درخشان وشایسته پی‌ریزی شده است . موقعیت بین‌المللی ایران و استقرار و امنیتی که در تمام مملکت و در همه شئون پیدا شده بما اجازه می دهد که نسبت به آینده بیش از پیش امیدوار باشیم و در نهایت خوش بینی ،برای تامین یك زندگی بهتر با قدمهای مصمم و محکم جلو برویم و در سال نوبیروزی های درخشان‌تروترقیات بزرگتر و مهمتری بدست آوریم .

در آستانه سال نو ، ما خوشحالیم که می توانیم این امیدواری و اشتیاق مردم ایران را منعکس سازیم . با همین شوق‌و امید ، جشن باستانی نوروز را بعموم هموطنان تبریك می گوئیم و برای همه آنها بهروزی‌و شادکامی و سلامت و موفقیت آرزو می کنیم .

تشکر واعتذار

از آقایان حجج‌اسلام وسروران معظم وعموم طبقات که درمجلس ختم همتهٔ مرحومه خواهرم این‌بنده را مرهون عنایت خود فرموده یا تلگرافاو کتبا ابراز همدردی نموده‌اند صمیمانه سپاسگزار وسلامتی و توفیقات هریك را از پیشگاه حضرت احدیت جل‌جلاله خواستار است.

آ ـ ۴۸۵۶۶ — مقدس گلپایگانی

ازذوات محترمیکه درفوت جانگداز مرحومه مغفوره بانو آراسته بانشریف‌فرمائی وارسال تلگراف لطف وعنایت فرموده‌اند سپاسگذاری تقدیم امیداست‌اگر درارسال پاسخ وشرفیابی تاخیر وقصوری پیش‌آید عفوفرموده از مراحم والطاف بی‌پایان جناب آقای دکتر جعفر رئیسی‌و اهالی محترم بهشهر وعلماء اعلام وروسای ادارات وکارگران عزیز بخصوص جناب آقای وفائی وجناب آقای سرهنك نیرو و آذربایجانیهای مقیم بهشهر کمال تشکر رادارد.

آ ـ ۴۳۲۴۳ — حسینعلی آراسته ـ دکتر عبداله آراسته

تشکر واعتذار

بدینوسیله از کلیه فامیل و بستگان ودوستان ارجمندی که در مراسم تشییع وتدفین ومجلس ترحیم مرحومه بانوصغری‌پور انصاری زوجه مرحوم (مجدالوزاره) شرکت فرموده ویاوسیله نامه وتلگراف‌وپ اعلام درجراید اظهار همدردی فرموده‌اند بینهایت سپاسگزاریم وچنانچه بعلت تالمات‌روحی موفق‌شرفیابی وعرض تشکر نشدیم بدینوسیله‌پوزش میطلبیم.

عفت‌پور فتحی ـ علیرضا پور انصاری ـ عباس‌پور انصاری ـ امیر پور انصاری ـ سرهنك ابراهیم پور انصاری ـ سرهنك محمد حسین‌پور فتحی ـ دکتر ثمری ـ بهمن‌پور فامیلی ـ حسینیان ـ شه‌فر

جنرال مد

سال نو را بعموم هموطنان گرامی

تبریك میگوید

وروزهای اول ودوم وسوم عید

بازاست

ساعت کار ۸ تا ۱۲½ و ٤ تا۸ بعدازظهر

جنرال‌مد ـ کوچه برلن

با کمال تالم و تاثر فراوان فوت مادر عزیزمان‌راباستحضار کلیه دوستان و آشنایان میرساند مجلس ترحیم مردانه روز دوشنبه ۲۹ اسفند ساعت ۷تا۱۱صبح‌در کاشان کوی‌درب‌فین مسجد آیت‌الله رضوی و مجلس ختم زنانه در روز چهارشنبه دوم فروردین ساعت ۳تا ۵بعد از ظهر در کاشان منزل آقای آیت‌الله رضوی برگزار خواهد شد .

سید فخرالدین رضوی ـ سید محیی‌الدین‌رضوی

با نهایت تاسف مصیبت وارده بحضرت آیت‌الله آقای سید محمد حسین رضوی کاشانی و آقایان سیدفخرالدین رضوی را باستحضار کلیه‌دوستان و آشنایان‌وهمشهری‌های عزیز می رساند مجلس‌ترحیم طبق وصیت‌آنمرحومه‌درکاشان برگزار خواهد گردید .

مهندس شهاب‌الدین رضوی ـ دکتر فقیه الدین رضوی صدرالدین رضوی ـ ناهید رضوی ـ امین‌السادات رضوی ـ نظام‌الدین رضوی ـ مهین‌السادات رضوی ـ جلال‌زاده‌رضوی حاجی علی اکبر اصفهانی زاده ـ محمد علی نعیمی ـ حاجی حسین فوائدی ـ مهدی ستوده ـ علی شیرازی ـ سید حسن جمالی ـ حیدر زاده ـ غلامعلی مؤبدی ـ علینقی نراقی

بخانواده محترم رضوی کاشانی بویژه بازماندگان آن مرحومه مصیبت وارده را تسلیت میدهیم.

بدینوسیله فوت مرحومه مغفوره **بانو ترلان غازی بیات ماکو** مادر آقای مهندس غازی‌بیات ماکو را باطلاع عموم فامیل و آشنایان می رساند که بعلت تصادف با ایام عید هزینه‌مجلس ترحیم مردانه صرف امور خیریه خواهد شد و مجلس‌یادبود زنانه روز پنجشنبه ۳ فروردین ماه از ساعت سه تا پنج‌بعداز ظهر در منزل آنمرحومه واقع در خیابان سی متری اول‌ناهید کاشی ۲۵٤ منعقد خواهد بود .

خانواده های غازی بیات ماکو

بعموم‌بازماندگان آنمرحومه مصیبت‌وارده‌را تسلیت‌میدهیم

با نهایت تاسف درگذشت **بانو زهرا خلعت بری** همسر مرحوم ساعد الممالك خلعت بری مادر آقای مـــحمد رضا خلعت‌بری‌را باطلاع عموم بستگان و دوستان می‌رساندمجلس ترحیم آنمرحومه روز دوشنبه ۲۹ اسفند ماه ۱۳۳۹ از ساعت سه تا پنج بعد از ظهر در مسجد مرحوم ساعد خلعت بـری شهسوار برپا است‌و مجلس ختم زنانه در همانروز وساعت در منزل آقای محمد رضا خلعت بری دائر می باشد .

بانو فرح‌الدوله خلعت‌بری ـ ملك روشن خلعت‌بری ـ تاج‌الدوله خلعت بری ـ صفیه خلعت بری ـ ضوبی خلعت بری صنم خلعت بری ـ ناهید خلعت بری ـ کوکب خلعت‌بری ـ ایران خلعت بری ـ محمد رضاخلعت‌بری ـ علی اکبرخلعت‌بری هوشنك‌خلعت‌بری ـ منتظمی ـ مهران ـ ادیب زاده ـ تقی‌جهانی

بخانواده محترم خلعت‌بری بویژه بازماندگان انمرحومه مصیبت وارده را تسلیت می دهیم

خانواده های **قدیمی ـ نوائی ـ نبیلی ـ سلیمی ـ پارسا شکیبا ـ ولائی ـ دیلمی ـ امیر جمشیدی ـ روحی ـ وثوقی ـ مرادشاهی ـ اسفندیاری ـ زندی ـ طارخ**

با کمال تاسف درگذشت شادروان **بانو قمر نوائی** فرزند مرحوم میرزا آقا خان نبیل‌الدوله و مادر جناب آقای جواد قدیمی (وزیر مختار سابق ایران در پرای)را در عصر ۲٦ اسفند باستحضار اقوام و دوستان میرسانند جنازه‌آنمرحومه با مشایعت نزدیکان برحسب خواسته آن شادروان در جوار حضرت معصومه سلام‌اله علیها دفن و هزینه مجالس ترحیم بمستمندان انفاق گردید .

بعموم‌بازماندگان آنمرحومه مصیبت‌وارده‌را تسلیت‌میدهیم

بمناسبت تصادف روز پنجشنبه سوم‌فروردین ماه ۱۳٤۰ باسال‌درگذشت‌مرحوم**محمدباقر نظام‌تهرانی (حاج‌نظام‌العلماء)** بزرك خاندان نظام مجلس یادبودی در آرامگاه فقید سعید در ابن‌بابویه (مقبره صمصام‌الممالك صمصامی) از ساعت ۳ تا ۵بعد از ظهر همان‌روز برگذار می گردد . **خانواده نظام**

خانواده های **خوش منظر ـ مسیح ـ تنکابنی ـ برنوش ـ ناظمی ـ عمرانی ـ رفیعی ـ دانش‌پرور ـ ذاکری ـ بیدار فکر**

با کمال تاسف و تاثر درگذشت شادروان**جعفرخوش‌منظر** را باطلاع اقوام و دوستان‌و آشنایان میرسانند هزینه ترحیم برحسب وصیت آنمرحوم بمصرف امور خیریه خواهدرسید.

بعموم‌بازماندگان آنمرحوم مصیبت‌وارده‌را تسلیت میدهیم

خانواده‌های **فروغی ـ موتمنی ـ دیزجی ـ جمالی وتهذیبی**

بدینوسیله‌فوت‌مرحوم مغفور **محمود فروغی** افسر بازنشسته ژاندارمری کل را باطلاع اقوام و دوستان میرساند مجلس ختم مردانه از ساعت ۹تا ۱۱ روز جمعه چهارم فروردین در مسجد فخریه (خیابان امیریه)و مجلس زنانه در همانساعت در منزل آنمرحوم واقع در خیابان خوش (روبروی بیمارستان لولاگر) منعقد و ضمنا عصر همانروز نیز مراسمی‌بمناسبت شب هفت در امامزاده عبدالله بر سر مزار آنمرحوم برگزار خواهد شد .

بعموم‌بازماندگان آنمرحوم مصیبت‌وارده‌را تسلیت میدهیم

با کمال تاسف مصیبت مولمه را بدبیر محترم جناب آقای آذرنوش تسلیت عرض می نماید .

آ ـ ۴۳۱۰۹ — مینو هاشمی

پست ترین انواع دزدی

همان شخصی که چندی پیش کتاب بینوایان اثر ویکتور هوگو ترجمه آقای حسینقلی مستعان را با قلب و تحریف عبارات بنام خودانتشار دادکه بموقع تحت تعقیب قرار و جلوگیری گردید اخیرا دست تطاول را بسوی ترجمه‌های آثار موریس مترلینك دراز و تاکنون دو سه جلداز ترجمه‌های نویسندگان دانشمند آقایان ذبیح‌الله منصوری و فرامزبرزگر را با پس و پیش نمودن عبارات و جملات بنام خود بطور ناقص و بطرز مستهجنی انتشار داده که مجددا تحت تعقیب قرار گرفت کانون معرفت برای آنکه عملا هم از این کار ناجوانمردانه جلوگیری کند بهای دوره کامل‌آثارموریس‌مترلینك‌راکه‌پانزده‌جلدمیباشد (کتابهای زنبور عسل ـ مورچگان ـ راز بزرك ـ دنیای دیگر ـ دروازه بزرك ـ مرك ـ سایه‌بالها ـ هوش گلها ـ میزبان ناشناس ـ قانون بزرك ـ در پیشگاه خدا ـ موریانه عنکبوت زجاجی ـ رستاخیز ـ گنجینه ناچیز) فقط ۲۰۰ ریال تعیین‌نمود

کانون معرفت ـ لاله‌زار ـ از سمت‌توپخانه

آ ـ ٤۸٦۰٤

فردا صبح فقط ده ریال

به روزنامه فروشها بدهید و یك جلد کتاب «**زنبور عسل**» **شاهکار موریس مترلینك ترجمه نویسنده دانشمند آقای ذبیح‌الله منصوری را** بخرید ومطالب آخر پشت جلد را بخوانید تااز پست ترین انواع دزدی واقف شوید.

بمناسبت فوت مرحومه مغفوره خلد آشیان **بانو رقیه سلطان‌چایچیان** والده آقایان ابوالحسن‌و حاجی‌وهاب‌چایچیان مجلس ختم مردانه آنمرحومه روز یکشنبه ششم فروردین‌ماه ۱۳٤۰ از ساعت ۹ الی ۱۱ صبح در مسجد ارك و ختم زنانه در همانروز ساعت ٤ الی ٦ در منزل آقای حاجی وهـــاب چایچیان واقع در خیابان امیر آباد ـ خیابان رهنما کاشی۱۵ منعقد از عموم دوستان و آشنایان دعوت می شود برای شادی روح آنمرحومه و دلجوئی از بازماندگان شرکت فرمایند .

ابوالحسن چایچیان ـ حاجی وهاب چایچیان ـ حاجی علی اصغر چایچیان ـ حاجی حسن چایچیان ـ جواد گنجهٔ ـ حاجی محمد رضا چایچی ـ کاظم چایچی ـ حاجی محمد تقی چایچی ـ جواد چایچی ـ جعفر چایچی ـ اسمعیل چایچی ـ غلام چایچی ـ دکتر اسد ساسان‌فر ـ حمید شجاعی ـ مجیدشجاعی حاجی خامنهٔ پور ـ فرج خامنه پور ـ علی خامنه ـ محمدخامنه رحیم خامنه پور ـ کریم خامنه پور ـ دکتر وهاب خامنهٔ پور ـ حاجی اسد مسگرانی ـ حاجی علی مسگرانی ـ خانواده‌حاجی محمد حسین ایپکچی ـ خانواده‌حاجی حسن عظیم نیا ـ خانواده حاجی محمد حسین دستمالچی ـ خانواده عبدالحسین فرشی یوسف چایچی ـ سرهنك جدلی ـ سرهنك مهاجر ـ ابراهیم چایچی ـ بیوك‌چایچی ـ حبیب‌چایچی ـ صمدچایچی ـ نصرالله برادران توپچی ـ حاجی علی اصغر حافظی زاده ـ حسین باستار ـ حمید فرشید ـ مجید عدل ـ عبدالله هاشمی

بخانواده محترم چایچیان بویژه بازماندگان آنمرحومه مصیبت وارده را تسلیت می دهیم .

خانواده های **ختائی ـ نعیمی ـ صمدانی ـ رضایتی ـ رضایت ارشدی ـ صاحبی ـ فروزش ـ قاسمیان**

با نهایت تاثرو تاسف‌درگذشت‌شادروان **بانو حاجیه‌ختائی** را باطلاع فامیل و آشنایان میرساند مجلس ترحیم مردانه‌آن مرحومه روز پنجشنبه ۳ر۱ر۱۳٤۰از ساعت۳ الی ۵ بعدازظهر در مسجد حاجی حسن واقع در خیابان بوعلی (شاهپور)و ختم زنانه در همانروز در منزل آنمرحومه بر قرار خواهد بود .

احمد ختائی ـ مهین ختائی ـ بی‌بی‌بهجت رضایت ـ مولود رضایت ـ غلامرضا صمدانی ـ حسین رضایتی ـ علی رضایت ـ احمد رضایت ـ محمد رضایت ـ حسن رضایت ـ اکبر رضایت ـ علی ارشدی ـ اسماعیل صاحبی ـ محمدختائی حاجی حسین قاسمیان ـ حسین فروزش

بعموم‌بازماندگان آنمرحومه مصیبت‌وارده‌را تسلیت‌میدهیم

باطلاع اقوام و آشنایان میرساند

که روز جمعه ٤فروردین مصادف باچهلمین‌روز وفات مرحوم مغفور تیمسار سرتیپ **علی اکبر احتشامی** می باشد مجلس یادبودی از ساعت ۳ الی ۵ بعد از ظهر در مزار آن مرحوم واقع در قم منعقد است .

آ ـ ٤۳۱۵۷ — **فروغ احتشامی**

با نهایت تاسف درگذشت آقای**جعفر زاهدی** صاحبمنصب بازنشسته وزارت‌دارائی را به اطلاع بستگان‌و آشنایان‌می رساند هزینه مجلس ختم بمناسبت پیش آمد سال نو صرف اطعام مساکین می گردد مراسم شب هفت آنمرحوم عصر روز پنجشنبه سوم فروردین در امامزاده عبدالله برگذار خواهد شد .

خانواده زاهدی

بعموم‌بازماندگان آنمرحوم مصیبت‌وارده‌را تسلیت میدهیم

خانواده های **لاجوردی ـ صفوی ـ نیاورانی ـ شیرافکن جوزی ـ شریف ـ ناطقیان ـ اژدری ـ فولادی**

با کمال تاسف و تاثر درگذشت شادروان **حاج‌سیدرضا لاجوردی** بزرك خاندان لاجوردی را باطلاع خویشاوندان و دوستان میرساند مجلس ترحیم مردانه روز پنجشنبه سوم فروردین ماه از ساعت ۹ صبح الی ۲ بعد از ظهر در مسجد جامع‌نیاوران و مجلس ختم زنانه بعد از ظهر همانروز درمنزل شخصی آنمرحوم واقع در نیاوران برگزار خواهد شد .

سید جلال لاجوردی ـ سید کمال لاجوردی ـ حاج سید مصطفی لاجوردی ـ حاج سید مرتضی لاجوردی ـ سیدمحسن صفوی ـ حاج‌سید ابراهیم جوزی ـ حاج علی ناطقیان

فوت حاج سید رضا لاجوردی را بعموم بازماندگان‌بویژه آقای سید جلال لاجوردی تسلیت می دهیم .

از فوت مرحومه علویه متعلقه حضرت آیت‌الله آقای آقاسید محمد حسین رضوی و والده ماجده آقایان سید فخرالدین رضوی و سید محی‌الدین رضوی یکدنیا تاثر و مراتب‌تسلیت خود را باستحضار میرساند .

سید محمد فخرالواعظین ـ سید محمد یوسف رضوی ـ مدیر رضوی ـ ناظم رضوی ـ سید قوام‌الدین عمادالاسلامی ـ حاج سید جواد عمادالاسلامی ـ عبدالله ناظم رضوی ـ مهندس نظام‌الدین رضوی ـ حسام‌الدین رضوی ـ ابوالفضل رضوی سید مهدی رضوی ـ حاج‌سید مصطفی رضوی ـ سید احمد رضوی

آ ـ ٤۳۲٦۱

جناب آقای ابوالفضل قاسمی

با قلبی اندوهناك مصیبت وارده‌را بجنابعالی‌وآن‌خانواده محترم تسلیت گفته و خود را در این غم شریك میدانیم .

آ ـ ٤۳۱۰۳ — **کارمندان انستیتومالاریولژی**

نورمن ویزدم

درفیلم

قفل باز کن

فقط درسینماهای

دنیا ـ پلازا ـ امپایر

بهمه‌کسانیکه آخرین فیلمش را ببینند عیدی میدهد

دفتر اداره روزنامه بین‌المللی

به خیابان اکباتان اول کوچه ناظم‌الاطباء انتقال یافت

مجله ماهانه راهنمای کتاب

مجله مردم متفکر وصاحب نظر

مجله انتقادی دلیر و بی پروا

شماره فروردین بامقالات متنوع و خواندنی باهمکاری **احمد آرام ـ ایرج افشار ـ پروین گنابادی ـ دکتر سیروس پرهام ـ جمالزاده ـ علی اصغر حکمت ـ ردلف گلپکه ـ محمد جعفر محجوب ـ دکتر حشمت موید ـ دکتر سیدحسین‌نصر ـ سعید نفیسی ـ دکتریارشاطر بافصول«منتخبات» و«خواندنی» و «معرفی کتابهای» تازه سوم فروردین منتشر میشود.**

درایام نوروز دکتر نوبان

متخصص بیماریهای کودکان و امراض داخلی

مطابق معمول از بیماران محترم پذیرائی مینماید. ۵تا ۸ بعدازظهر ـ دروازه دولت نبش رزولت شاهرضا

تلفن: ٦۹۷٤۰ — آ ـ ٤۳۱٤۳

کشیدن دندان بدون آمپول و بدون درد

طبق روش متداول درامریکا واروپا مخصوص کودکان افراد حساس و بیماران قلبی.

دکتر محمدعلی افتخاری

خیابان تخت جمشید ـ فرصت شمالی شماره ۱۵۸

تلفن ٦۲۱٦٦ از٤ تا۸ بعدازظهر

تعطیلات عید ۹ تا۱۱ صبح

بخش دندان پزشکی خصوصی حکیم‌پور

برای رفاه حال عموم ایام تعطیل عیدرا دایر است

نشانی خیابان شاه‌آباد باغ سپهسالار کوچه مهندس الممالك

تلفن ۳۲٤۸۱ — آ ـ ٤۳۲۹۰۷

هرچه فکر کردیم برای عیدی دادن شما چه چیز خوبی در نظر بگیریم جز قرآن چیز دیگری منظور ما را تامین نکرد .

قران های کوچك پلاستیك با جلد های رنگا رنك بهترین عیدی بدوستان است محل فروش منحصرا کتابفروشی دانش ناصر خسرو جنب دارالفنون تلفن ۳۰۲۸۰۷

سال درگذشت فقیهی عراقی

جز فنا عاقبتی نیست چو از بهر بشر
کار عاقل نبود پس بجهان دل بستن
غافل از مرك که هر لحظه گریبانگیر است
می نشاید پی آمال زپا ننشستن
شاد اگر خواهی از این عالم فانی گذری
رستن از خویش ببایست و بحق پیوستن
نـــام جاوید بماند ز پس مرك کسان
به نکو کاری و از قید تعلق رستن
دل بدست آر (فقیهی) که جهان یکسر اگر
بود از آن تو نیرزد بدلی بشکستن

با کمال تاسف باطلاع

دوستان‌و آشنایان می‌رساند چون پنجشنبه سوم فروردیـــن مصادف‌بایکمین‌سال‌درگذشت دانشمند فقید شادروان**حاج آقا رضا فقیهی** است مجلس یادبودی از ساعت ۳بعد از ظهر برسر مزارآنمرحوم‌واقع در مقبره صحن نو قم‌برگذار خواهد شد

خانواده فقیهی

جناب آقای دکترملك‌ناصرالدین‌خطیر فرماندارمحترم‌خرمشهر

مصیبت وارده را بجنابعالی و خانواده محترم تسلیت عرض می نمایم .

آ ـ ٤۳۰۵۹ — **خبرنگار اطلاعات ـ محمدرحیم‌فضلی**

نفوذ سیاست بیطرفی در کمکهای امریکا

واشنگتن -۱۹ مارس -یونایتدپرس- امروز درواشنگتن اعلام شد که‌پرزیدنت کندی ، رئیس جمهوری امریکا، روزسه‌شنبه (فردا) پیام مهمی درباره مسئله کمکهای خارجی‌امریکا به‌کنگره خواهد فرستاد .

جزئیات پیام هنوز فاش نشده‌ولی کلیات آن بشرح‌زیر خواهد بود .

۱ـ کمکهای خارجی امریکا که جنبه غیرنظامی دارد درسازمان جدیدی تحت‌نظر وزارت امور خارجه امریکا متمرکز خواهد شد، و سپاه صلح کندی هم یکی ازشعبات این سازمان خواهد بود .

کمك پنجساله

۲ـ بجای کمك های اقتصادی ، که‌سال بسال برای تصویب آن به کنگره مراجعه میشود ، یك برنامه کمك اقتصادی پنجساله به کنگره پیشنهاد خواهد شد ، واعتباری بمبلغ هفت میلیارد دلار برای‌این مدت از کنگره درخواست میگردد .

۳ـ کمك های‌اقتصادی جدیدامریکا بیشتر متوجه کشور هائی خواهد شد که‌برنامه های عملی وکوتاه مدتی برای‌توسعه اقتصادی خوددارند ، و برای تامین بودجه برنامه های خود منابع درآمد کافی ندارند . **برنامه های پنجساله پاکستان و هندوستان ازجمله برنامه‌هائی است‌که ازاعتبارات جدید کمك های اقتصادی امریکا بهره مند خواهد شد .**

٤ـدرمورد کمك های اقتصادی‌جدید امریکا شرایط سیاسی‌منظور نخواهد شدو کشورهائی‌که بااصول دیکتاتوری اداره میشوند از کمك های امریکا محروم نخواهند شد .

بهبود وضع مردم

بطور کلی هدف‌اصلی امریکا از کمك های اقتصادی آینده‌اینستکه‌این کمکها صرف بهبود وضع طبقات‌فقیر وکشاورزان و کارگران بشود تا از نفوذ افکار کمونیستی در میان آنها جلوگیری بعمل آید وکشورهائی که ازکمك امریکا بهره‌مندمیشوند مجبور نخواهند شد سیستم حکومت مورد نظر ایالات متحده امریکا راپذیرند.

دربرنامه کمکهای اقتصادی‌جدید امریکا به کمکهای اقتصادی داخلی بیشتر ازکمکهای نظامی توجه خواهد شدو اعتبارات تازه‌ای که‌درخواست میشود بیشتر در زمینه کمك های اقتصادی و اجتماعی است .

اعتبارات مخصوص

برنامه کمك‌جدید امریکا ،علاوه برطرح مربوط‌به‌اعتبار کمك‌های‌پنجساله اعتبارات مخصوص دیگری رانیز که هرسال‌ممکنست باقتضای‌وقت‌درخواست شود پیش‌بینی کرده است . اعتبارات اضافی ضمن بودجه های‌سالانه‌ایالات متحده به‌کنگره پیشنهاد خواهدشد.

درپیام کندی بار دیگر ازکشور های پیش‌افتاده صنعتی اروپا و ژاپن درخواست خواهد شد که در کمك بکشورهای توسعه نیافته با امریکا همکاری نمایند .

جرج‌بال معاون اقتصادی وزارت امورخارجه امریکا هم‌اکنون برای جلب همکاری کشور های اروپای‌باختر درکمك بکشورهای توسعه نیافته در اروپا گردش میکند .

کارمندان ادارات فرانسه برای افزایش حقوق‌خود اخیرا دست بیك اعتصاب ۲٤ساعته دستزده ودربرابر وزارت دارائی آن کشور بتظاهرات پرداختند .این‌عکس صحنه‌ای از تظاهرات کارمندان فرانسه رادریکی از خیابانهای پاریس نشان‌میدهد .

پیام کندی به ایوبخان

کراچی ـ۱۹مارس ـ رویتر ـ آورل هریمن سفیرکبیر سیار امریکا امروز از دهلی نو وارد کراچی شد تا ضمن ملاقات ومذاکره بافیلد- مارشال ایوب‌خان رئیس جمهوری پاکستان پیام شخصی پرزیدنت کندی را بوی تسلیم نماید .

هریمن پس از ورود مارشال ایوب خان به کراچی، باتفاق رئیس جمهوری پاکستان به «دراولپندی»پایتخت‌دولتی پاکستان خواهد رفت ، تا باوی پیرامون روابط امریکا وپاکستان گفتگو کند . پیام پرزیدنت کندی به‌مارشال ایوب‌خان، که قراراست در این ملاقات به رئیس جمهوری پاکستان‌تسلیم شود ، هنگام توقف هریمن دردهلی‌برای وی فرستاده شد .

«فوما» از کندی تمجید کرد

نخست وزیرسابق لائوس اظهارداشت که دالس به واقعیات اوضاع این‌کشور توجه نداشت

پاریس ـ ۱۸ مارس ـ یونایتدپرس ـ گفته میشود نخست وزیر سابق لائوس شاهزاده «سووانافوما» ضمن سفر دور دنیای خود به‌امریکا نیز سفر خواهد کرد .

فوما قرار است از دهلی نو به مسکو برود و سپس برای دیدار پسر خود به پاریس خواهد آمد .

گفته میشود در سفر پاریس ، « فوما » باسران فرانسه ملاقات خواهد کرد و شاید ژنرال دوگل نیز او را بحضور بپذیرد .

تمجید از کندی

دهلی‌نو ـشاهزاده « سووانا فوما» نخست وزیر سابق و بیطرف‌لائوس که سفر دور دنیای خود را با ورود به « دهلی نو » آغاز کرده است در یك کنفرانس مطبوعاتی امروز از سیاست کندی در قبال لائوس تمجید کرد .

« کندی» اعلام کرده است که هوادار یك لائوس بیطرف ومستقل است . وی گفت « دالس » وقتی وزیر خارجه امریکا بود به او گفته بود لائوس باید متحد غرب باشد . و توجه نداشت که لائوس هزار کیلومتر با ویتنام شمالی ، که یك کمونیست است ، مرز مشترك‌دارد ، و چین کمونیست مانند هیولائی بالای سر اوست .

شاهزاده « سووانا فوما » اشاره کرد که بیطرفی تنها راه‌حل‌منطقی بحران لائوس است ، و من‌نخستین کسی هستم که با تبدیل لائوس به یك کشور کمونیست مخالفت‌میکنم.

مذاکرات پنج ساعته راسك ـ گرومیکو

✱ وزرای خارجه امریکا وشوروی طی‌کنفرانس طولانی خود مسائل مختلف جهان را مورد بحث قرار دادند و پس از آن نسبت به نتیجه‌مذاکرات‌اظهاررضایت‌کردند

واشنگتن ـ ۱۸ مارس ـ آسوشیتدپرس ـ «آندره‌گرومیکو» وزیر امور خارجه شوروی و« دین راسك» وزیر خارجه امریکا امروز برای نخستین با رپس از روی‌کار آمدن کندی‌درواشنگتن بایکدیگر ملاقات کردند .

در این ملاقات چند تن از مشاوران نزدیك وزیران خارجه امریکا و شوروی نیز حضورداشتند که از برجسته‌ترین آنها باید استیونسن نماینده‌امریکا درسازمان ملل متحد « چستر بولز » معاون وزارت خارجه امریکا ، «بوهلن» کارشناس امورشوروی «منشیکوف» سفیر کبیر شوروی در واشنگتن و «سوبولف» معاون وزارت خارجه شوروی را نام برد .

«راسك» هنگامیکه باگرومیکو روبرو شد گفت که این نخستین ملاقات آنها نیست ، و یادآوری کرد که درسال ۱۹۵۱ درکنفرانس سان فرانسیسکو ، برای عقدقرارداد صلح با ژاپن با وی ملاقات کرده است .

کنفرانس ۵ ساعته

کنفرانس محرمانه وزیران خارجه امریکا و شوروی از ساعت یك تا شش بعد از ظهر بوقت واشنگتن بطول انجامید و کلیه مسائل مهم بین‌المللی از خلع‌سلاح و مسئله کنگو گرفته تا اوضاع لائوس و مسئله برلن مورد بررسی قرار گرفت .

اعلامیه‌ایکه در پایان کنفرانس انتشار یافته حاکی از اینست که مذاکرات در محیطی دوستانه و بی پرده صورت گرفته و امید است به دنبال این مذاکرات تفاهم بیشتری در حل مسائل بین‌المللی‌بین امریکا و شوروی بوجود بیاید .

گرومیکو و راسك هر دو با خوشحالی از جلسه کنفرانس‌طولانی خود خارج شدند، و هر دو ازنتیجه مذاکرات راضی بنظر میرسیدند .

باوجود این هیچکدام حاضر نشدند علاوه بر آنچه در اعلامیه قید شده چیزی به خبرنگاران بگویند

گرومیکو فقط گفت بزودی خبر های تازه تر و بیشتری بشماخواهیم داد و استیونسن نیز اظهار داشت که مذاکرات بطور رضایت بخشی پیشرفت کرده است .

راسك و استیونسن پس ازپایان مذاکرات با گرومیکو در کاخ‌سفید با پرزیدنت کندی ملاقات کردند، و در نتیجه گفتگوهای خود را به اطلاع رئیس جمهوری رساندند .در کنفرانس کاخ سفید که دوساعت بطول انجامید ، «لیندون جانسون» معاون رئیس جمهوری امریکا ، «مك نامارا» وزیر دفاع و جان «مك کلوی»مشاورر مخصوص‌رئیس جمهوری امریکا درمسئله خلع‌سلاح نیز حضور داشتند .

«آچسن» مذاکره با شوروی را مفید نمیداند

نیویورك ـ ۲۰مارس ـیونایتدپرس- «دین آچسن» وزیرامور خارجه‌اسبق امریکا که‌اکنون ازطرف پرزیدنت کندی بریاست کمیته بررسی مسائل مربوط به‌اتحادیه‌اتلانتیك شمالی‌انتخاب شده‌است امروز درمقاله‌ای که‌در مجله «ساتردی ایونینك پست» انتشاریافت اظهار عقیده کرده است که‌در معامله باروسها «عمل» خیلی بیش‌ازمذاکره نتیجه بخش است .

«آچسن» عقیده کسانیرا که‌میگویند «تادرحال مذاکره هستیم جنگی رخ نمیدهد» ردکرده و میگوید بالعکس کمونیستها درحال‌مذاکره‌باما‌میجنگند، واگر به‌دستورالعمل های لنین‌توجه کنیم ، تاکتیك کمونیستها اینستکه ضمن مذاکره بارژیم های سرمایه‌داری، آنهارا تضعیف نمایند .

قاسم اتحاد ملی تشکیل میدهد

بغداد ـ ۱۹مارس ـ خبرگزاری فرانسه ـ ژنرال قاسم رئیس جمهوری عراق بمناسبت عیدفطر اعلام داشت :

مایك اتحاد ملی تشکیل خواهیم داد که‌درآن اعراب و کردها وسایر اقلیتها دارای‌حقوق متساوی باشند ومیان نژاد ها و ادیان مختلف تبعیضی قائل نخواهیم شد .

ژنرال قاسم افزود ما یك قدرت مرکزی بوجود خواهیم آورد ودر باره قیام موصل اظهار داشت این توطئه نمونه ازخیانت نسبت بملت عراق وتمام‌اتحادبه عرب بود .

درکمیته روابط خارجی مجلس‌نمایندگان امریکا :

ازنحوه کمك امریکا به پاکستان انتقاد شد

درگزارشی که کمیته تهیه کرده گفته شده سربازان پاکستان به خوردن‌گوشت تازه گوسفند عادت دارند و مستشاران امریکائی برای آنها کنسرو تجویز کرده‌اند

✱ ساختمان یك اردوگاه عظیم نظامی چندمیلیون دلاری مورد انتقاد سخت‌قرارگرفت

واشنگتن ـ۱۸مارس ـآسوشیتدپرس- یونایتدپرس ـکمیته روابط خارجی مجلس نمایندگان روزیکشنبه ساختمان یك‌اردوگاه‌عظیم چندمیلیون دلاری رادر«خادیان» موردانتقاد قرار دادو گفت‌این‌اردوگاه نه‌بسودپاکستان است ونه بسود امریکا که‌پول آن را می‌پردازد .

این‌کمیته اعلام کرد که وزارت دفاع امریکابرای سربازان پاکستانی که بندرت ریش خود را میتراشند سرباز خانه لوکس میسازد .

کمیته روابط خارجی مجلس‌نمایندگان امریکا درگزارش خود میگوید از کمکهای خارجی ٦۵ میلیون دلارآن صرف ساختن این سرباز خانه‌میشود، تانخستین لشگر زره‌پوش پاکستان‌را درخود جای دهد .

کمیته مخصوص ساختمان سربازخانه مذکور رادر مرز هندوستان‌مورد انتقاد قرار میدهد ومیگوید این‌لشکر را قاعدتا باید در مرز شمال غربی پاکستان که‌خطر تجاوز شوروی وجود دارد متمرکز ساخت .

عادات محلی

درگزارش کمیته اشاره شده‌است که‌پول امریکا رابیجهت برای تغییر وسائل تغذیه سربازان پاکستانی‌بکار میبرند ،حال آنکه این سربازان‌حاضر نیستند عادتهای مربوط به تغذیه‌خود را تغییر دهند

مستشاران امریکائی بدون توجه به‌عادتهای محلی ، سربازخانه رابدون دیوار وبصورت شهرسازی ساخته‌اند ، وعشایر محلی براحتی میتوانند داخل آن شوندو ارتباط قسمتهای آن را با یکدیگر قطع کنند .

تجویز کنسرو

سربازان پاکستانی عادت دارند گوشت گوسفند را پس از کشتن بلافاصله به‌پزند وبخورند و خوردن گوشت کنسرو که‌مستشاران‌امریکائی تجویز کرده‌اند برای آنها غیرعادی است .

امادر همین گزارش گفته شده است که پاکستان متفق ثابت قدم **امریکاست ،ونیروهای‌این کشورقابلیت فراوانی دارند، وازرهبری برجسته‌ای برخوردارند .**

کمیته میگوید خود وزارت دفاع امریکا اقرار کرده‌است‌که درساختمان سربازخانه اشتباهاتی روی داده‌است.

درجنگ اتمی ۷۰۰ میلیون نابود میشوند

اگرجنك اتمی روی دهد چین کمونیست فرمانروای جهان خواهدشد

هامبورك ـ ۱۸ مارس ـیونایتدپرس- یك‌دانشمند اتمی آلمان اعلام کردکه اگر جنك اتمی روی‌دهد دنیا درحدود ۷۰۰ میلیون تن تلفات خواهد داد . وبدنبال آن چین‌کمونیست‌فرمانروای جهان خواهد شد .

دکتر «کارل‌فریدریش‌فون‌وایزسیکر» این مطلب‌رادریك مصاحبهٔ مطبوعاتی مطرح کرده ، پیشنهاد نمود برای اجتناب ازاین خطر یك فدراسیون جهانی ایجاد شود .

وی اشاره کرد که‌در جنك‌احتمالی اتمی آینده تلفات وخسارات اصلی به کشورهای صنعتی ومترقی جهان وارد خواهد شد .

بنظراو علاوه‌برتلفات ۷۰۰میلیونی، صدمیلیون تن دچار امراض غیرقابل علاج‌اتمی خواهند شد .

مؤسسه‌اتمی‌مشترك امریکا ـ پاکستان

کراچی ـ ۱۹ مارس ـآسوشیتدپرس ـامروز درکراچی اعلام شدکه امریکا وپاکستان قرارداد هائی برای تاسیس یك موسسه اتمی وتکنولوژی دراسلام آباد امضاء کرده‌اند .

موسسه اتمی و تکنولوژی مشترك امریکاو پاکستان ۹ میلیون دلارخرج خواهد داشت وحداکثر تادو سال دیگر در شهراسلام‌آباد پایتخت جدید محلی‌پاکستان، شروع بکار خواهد کرد .

«ایشمن» نماینده طرز تفکر آلمان نیست

نیویورك ـ ۱۸مارس ـ خبرگزاری فرانسه ـ «ویلی برانت»شهردار برلن غربی امروز در بیانیه ای که از طرف « کمیته کارگران یهود » منتشر شداعلام داشت : ملل جهان بایدبدانند که‌«آیشمن» نماینده طرز تفکرملت آلمان نیست و افزود تمام تظاهرات ضد یهود از زندگی‌آلمان طرد شده است . نه فقط تظاهرات ضدیهود هرگز دیگر سهمی در زندگی اداری آلمان نخواهد داشت ، بلکه هموطنان ما و نسلهای آینده همیشه خاطره جنایات وحشتناکی را که رژیم ترور«رایش» بپا کرده‌بودبیادخواهند داشت .

شهردار برلن غربی افزود ما هرگز بکسی اجازه نخواهیم داد که جنایات « آیشمن » را موجه جلوه دهد .

برنامه مخصوص کودکان بمناسبت عید نوروز

ازصبح سه‌شنبه اول فروردین ماه (فردا) تا پنج روز ساعت ده صبح در سینماهای رویال ـ نیاگارا علاوه بر نمایش آخرین و بهترین فیلم نورمن ویزدم (اطوکش) برنامه های هنری جالبی توسط هنرمندان معروف کودکان اجرا میشود.

آ ـ ٤٨٦٠٨

تعمیرگاه جدید فیات

درخیابان ایزنهاور (بعدازچهارراه نواب) درتمام ایام تعطیل آماده پذیرفتن مشتریان محترم میباشد

آگهی تاسیس شرکت سهامی فنی وصنایع نوین‌ایران

نظر بماده ۱۹۷ قانون تجارت و ماده ٦ آئین‌نامه همان قانون‌خلاصه شرکت‌نامه واساسنامه شرکت سهامی فنی وصنایع نوین ایران که‌در تاریخ ۲٤ر۱۲ر۳۹ تحت شماره ۷۷۳۸ دراین اداره به‌ثبت رسیده در روزنامه رسمی کشور شاهنشاهی و یکی از جراید کثیرالانتشار یومیه تهران برای اطلاع عموم آگهی میشود.

۱ـنام ونوع شرکت ـ شرکت سهامی فنی وصنایع نوین‌ایران

۲ـ موضوع شرکت ـ تاسیس کارخانجات صنعتی ـ توسعه و تکمیل ومنتاژ کارخانجات ـمشاور ،تهیه طرح پروژه فنی قبول نمایندگی تاسیسات صنعتی امور تجارتی وامور فنی و هرنوع معاملات مجاز دیگر

۳ـ مدت شرکت از تاریخ ۱۵ر۱۲ر۳۹ بمدت نامحدود

٤ـ مرکز اصلی شرکت تهران خیابان ثریا شماره ۱۰۵

۵ـ تابعیت ایرانی

٦ـ سرمایه شرکت پنج‌میلیون ریال که نصف آن پرداخت وبقیه از طرف صاحبان سهام تعهد پرداخت شده است.

۷ـ تعداد سهام یکصد سهم پنجاه هزارریالی بی‌نام

۸ـ مبلغ سرمایه پرداخته و میزانی‌که تعهد شده است نصف پرداخت وبقیه تعهد پرداخت شده است.

۹ـ طریقه نقل وانتقال سهام بی‌نام باقبض واقباض بعمل‌خواهدآمد

۱۰ـ کسانیکه حق‌امضاء برگهای سهام شرکت رادارند . رئیس هیئت مدیره و مدیرعامل .

۱۱ـ هیئت مدیره ـ آقای‌مهندس نصراله حاجیلو رئیس هیئت مدیره وآقای یوسف کهن‌دوست عضو هیئت مدیره و مدیرعامل و بانوان امیرمکار وحاجیلو عضو هیئت مدیره میباشند

۱۲ـ دارندگان حق امضاء ـ آقای رئیس هیئت مدیره و مدیر عامل متفقا بامهرشرکت .

۱۳ـ تعداد سهامی‌که مدیران باید درصندوق شرکت تودیع نمایند ـ پنج‌سهم پنجاه هزارریالی .

۱٤ـ طریقه دعوت مجامع عمومی واشخاصیکه حق‌دعوت دارند. آگهی دریکی از جراید بوسیله هیئت مدیره یامدیرعامل

۱۵ـ رسمیت جلسات مجامع عمومی عادی ـ دوثلث صاحبان سهام حاضر درجلسه.

۱٦ـ تاریخ تشکیل مجمع عمومی سالیانه درخردادماه هرسال

۱۷ـ میزان کسر سرمایه ذخیره از سود سالیانه صدی ده ازسود حاصله.

۱۸ـ بازرسان شرکت آقای محمد نوری شاد

۱۹ـ انحلال شرکت ـ طبق ماده ۹۳ قانون تجارت است.

رئیس اداره ثبت شرکتها وعلائم تجارتی واختراعات ـ مهدی‌نراقی

آ ـ ٤۳۱۳۱

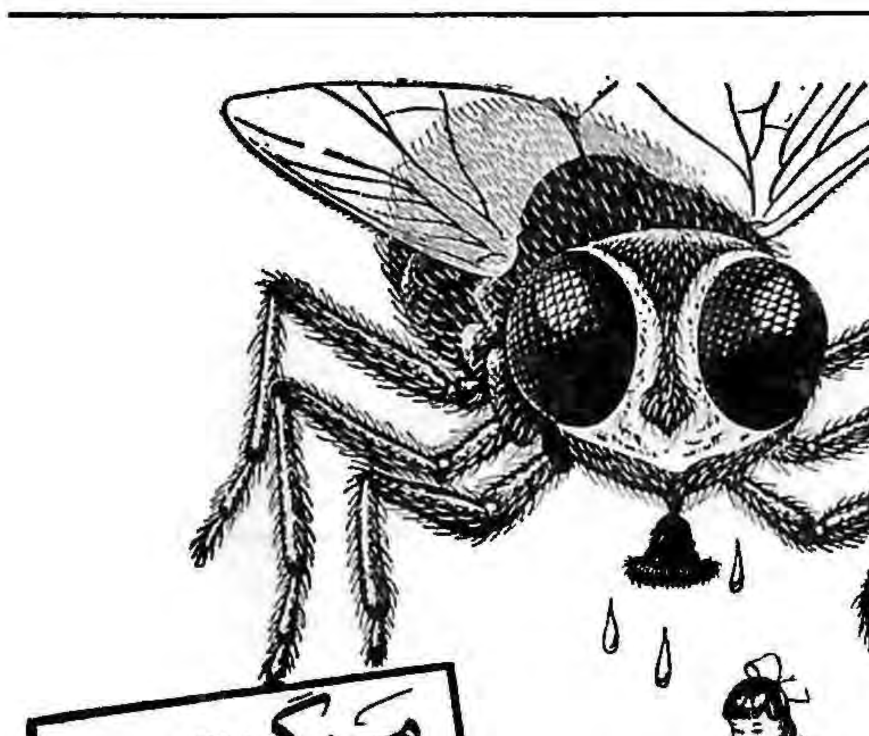

مرگ ... براین دشمن !

با فلایدِ حشره‌کش قوی

نابودی فوری سوسک ـ ساس ـ پشه ـ مگس ـ مورچه وهرنوع حشرات زیانبخش دیگر .

همین امروز فلایدِ حشره‌کش قوی راخریداری نمائید ومنزل خود را ضدعفونی کنید .

فلایدِ حشره‌کش مایع نه‌تنها دارای قدرت بلکه دارای مواد کشنده بسیار قوی است که درجهان ازلحاظ استعمال دارای تاثیر فوری ومؤثر میباشد. فلاید مدتها تاثیرخودرا حفظ میکند. فلاید را در جعبه‌های خوشکار فشاری خریداری نمائید .

فلاید حشره‌کش

نماینده انحصاری ، محمدعلی خبیری ـ سرای امید ـ تلفن ۲۲۵۸۳

[Z]

از میهمانان عزیز متل‌قو و مسافرین محترم شمال

خواهشمندیم در آستارا ۱۱٦ کیلومتری‌چالوس آخرین اطلاعات مربوط به راه را از کیوسك‌اطلاعات متل‌قو دریافت نمائید

ادی کنستانتین

ضمن عرض تبریك سال جدید از شما می پرسد

شرح درصفحه ۲۲ — آ ـ ٤٨۵۷٤

کفش فردوس

عید نوروز را بعموم هم میهنان گرامی تبریك میگوید. کفش فردوس تاپنجشنبه ۳ فروردین‌ماه با خرید هرجفت کفش یك بسته عیدی بخریداران‌محترم تقدیم میکند.

کفش‌فردوس خیابان شاه وشاهرضا

دختر ولگرد شاهکار هنری **شهلا محمد علی جعفری** در **جامعه باربد** بکارگردانی: وباشرکت: **هنرمندان تروپ جعفری**

تعطیلات‌نوروز دوسئانس: ۳۰ر۵ـ۳۰ر۸ بعدازظهر تلفن: ۳۲۲٦۵

در آنگولا ۷۰ نفر بقتل رسیدند

لیسبن۱۹ مارس-آسوشیتدپرس -و یونایتدپرس و رویتر

بیش‌از ۷۰تن ازاروپائیان وبومیان « آنگولا » (مستعمره پرتقال) در اثرحملات‌سربازان‌کنگو به‌این‌مستعمرهٔ پرتقال کشته شدند .

این عده شامل زنان وکودکان و مردان هستند .

سربازان کنگو ازمرز پانصد و پنجاه کیلو متری کشور خود با «آنگولا» گذشته دهکده های مرزی‌را مورد تهیوغارت قرار دادند و به‌کسی رحم نکردند . اکنون هزاران تن‌زنان وکودکان و مردان سیاهپوست بومی‌و اروپائی در راههای مرزی بسوی داخلهٔ «آنگولا» میگریزند .

هواپیما های پرتقالی که برای اکتشاف پرواز کرده‌اند فراریان رادر راهها دیده‌اند .

فعلا چترباز وپلیس پرتقالی به نواحی مورد حمله اعزام شده‌اند .

روش مسالمت آمیز

لئوپولدویل - «آنتوان گیزنگا» رهبر هواداران لومومبا ظاهرا روش مسالمت‌آمیزی پیش‌گرفته مقدمهٔ‌آشتی خودرا با حکومت مرکزی فراهم کرده است .

وی‌طی پیامی از «کازاوبو» خواسته است تاپارلمان کنگو را فورا دعوت کند ووضع قانونی این کشور راروشن سازد .

احساس میشود که این عمل «گیزنگا» مقدمه‌شروع مذاکرات‌آشتی است .

مخالفت «گیزنگا» را باتصمیمات کنفرانس «تاناناریو» ناظرین سیاسی یك عمل تاکتیکی و به منظور چانه زدن میدانند ومعتقدند که او طرح کنفدراسیون را خواهد پذیرفت .

ضمنا در «لئوپولدویل» شایع‌است که«گیزنگا»،هشت‌تن‌بلژیکی زندانی «استانلی‌ویل» راآزاد خواهد کرد تا ملایمت خودرا نشان دهد .

بهترین راه

فعلا عموم سیاسیون کنگو با افتتاح‌پارلمان آن کشور موافقت دارند زیرا بهترین راه تصویب قانونی کنفدراسیون تشکیل پارلمان کنگو تصویب «توافق تاناناریو» است و باحتمال قوی پیشنهاد «گیزنگا» را استقبال خواهند کرد .

بازگشت موبوتو

لئوپولدویل -سرلشکر «ژوزف - موبوتو» پس از شش هفته غیبت از صحنهٔ سیاسی کنگو به «لئوپولدویل» بازگشت .

ناظرین امور معتقدند موبوتو که هنوز هم درمسائل کنگو نقش‌اساسی داردر مذاکرات آشتی میان حکومت «کازاوبو» و هواداران لومومبا سهم بزرگی خواهد داشت .

مهدورالدم !

باکوو -در ایالت «کیوو» یك فرقهٔ مذهبی بت پرست سیاهپوست کلیهٔ سفیدپوستان را«مهدورالدم»اعلام کرده تهدید کرده است که همهٔ‌سفید پوستان مقیم این ایالت را قتل عام کند .

این فرقه‌که منطقهٔ نفوذش درناحیهٔ «کاسونگو» قرار دارد سبب وحشت سفیدپوستان آنجا که درحدود۲۰۰ تن میباشند شده است .

یك‌سخنگوی ملل‌متحداظهارداشت واحد مالایائی ملل‌متحد به آن‌ناحیه اعزام شده تاجان اروپائیان را حفظ کند .

حمله به مراکز جادوگران

واحدمالایائی به‌محض ورود به‌این ناحیه باتفاق سربازان محلی کنگو حملات خودرا به مراکز جادوگران سیاهپوست این ناحیه آغاز کرده است وانتظار میرود تا۲٤ ساعت دیگر وارد مراکز فرقهٔ مذهبی مذکورشود.

پوست پلنك

سران این فرقه که‌به چند تن بالغ میشوند وبا تیروکمان و قمه و نیزه و تفنگهای سرپر خانگی‌مسلح هستند پوست پلنك میپوشند .

جادوگران به مریدان خودگفته‌اند اگرکسی رابکشند قدرت جان‌مقتول به‌او منتقل میشود ودیگر گلوله به بدنش کارگر نخواهد بود . بخصوص کشتن سفید پوستان درایجادروئین‌ننی اثر زیادی دارد .

تاکنون چند تن‌سفید پوست‌بدست آنها کشته‌شده‌اند .

سرود هواداران لومومبا

واشنگتن -کشیشان امریکائی‌که پس‌از مضروب شدن توسط هواداران لومومباز ایالت «کیوو» خارج‌شده‌اند میگویند هنگام کتك‌زدن‌آنها سربازان کنگو سرود «مابرفراز آرامگاه‌لومومبا درمدح او آواز» میخوانیم ومیرقصیم» را میخواندند .

توسل به‌سازمان ملل

واشنگتن -امریکا امروز از سازمان ملل متحد در خواست کرد که حفظ جان‌و مال اتباع امریکا رادر کنگو برعهده گیرد .

وزارت خارجهٔ امریکا به‌نمایندگان این کشور درسازمان‌ملل متحددستور داد وضع‌وخیم ۱۲۰۰تن اتباع امریکا رادر کنگو درسازمان مطرح‌سازند و از سازمان بخواهند که سربازان کنگوئی راکه‌به کشیشان و تارك‌دنیا های امریکائی حمله کرده بودند مجازات کنند .

کندی بادوگل ملاقات میکند

پاریس - ۱۸ مارس - یونایتدپرس - منابع مطلع پاریس خاطر نشان میسازند که احتمال میرود ژنرال «دوگل » و «کندی »روسای جمهوری فرانسه و امریکا در اواسط بهار آینده ملاقات کنند .

گفته می‌شود «کندی » در مذاکرات اخیر خود بارئیس مجلس فرانسه تمایل خود را به‌این‌ملاقات ابرازداشته‌است.

ظاهرا محل ووقت دقیق ملاقات پس از ورود سفیر کبیر جدید امریکا به‌پاریس تعیین خواهد شد .

سفیر کبیر جدید که ژنرال بازنشسته ارتش‌امریکا «حیمزگاوین » است فردا وارد پاریس میشود .

صعود به مرتفع‌ترین قله هیمالایا

کاتماندو - ۱۹ مارس - خبرگزاری فرانسه - چهار نفر اعضای هیئت سراد موند هیلاری موفق شدند به قله «پیك- آمادابلان » که‌درارتفاع ۷۳٦۰ متری قرار دارد برسند .

قله «پیك‌آمادابلان» یکی از مرتفعترین‌و صعب‌الوصول‌ترین قلل هیمالیااست .

نام این چهار نفر عبارت است از دکتر «میك وارد » جراح و فیزیولوژیست ، «باری بیشاپ» دانشجوی دانشکده پزشکی ، « میخائیل » و «والی رومانز » .این عده بدون راهنما به قله «پیك‌آمادابلان » صعود کردند .

درسال ۱۹۵۹ یك هیئت انگلیسی کوشش کردند که بقله«پیك آمادابلان »صعود کنند ولی‌دونفراز کوهنوردان جان خودرا در این راه از دست دادند .

ایوبخان در آنکارا

آنکارا - آسوشیتدپرس - ۱۹ مارس -فیلد مارشال‌ایوب خان که در کنفرانس نخست وزیران « دول مشترك‌المنافع» شرکت کرده بود روزیکشنبه بدعوت‌ژنرال « گورسل»رئیس دولت ترکیه وارد آنکاراشد و پس از مذاکره با وی به کراچی عزیمت کرد .

« گورسل » شخصا در فرودگاه از رئیس جمهوری پاکستان استقبال کرد ومراسم رسمی برگزار شد .

پس از ملاقات گورسل و ایوب خان ، که برای‌نخستین بار صورت‌میگرفت، ایوب‌خان اظهارداشت بنظر من گورسل شخصی است که از هر لحاظ قابلیت و توانائی رهبری ملت ترك را ، در راه‌نیل‌به‌آرمانهای خویش دارا میباشد .

کنفرانس قطع آزمایشهای اتمی مذاکرات خودرا از سر گرفت

ژنو - ۱۸ مارس - اسوشیتد پرس - کنفرانس اتمی سه کشور در ژنو کار خود را تجدید کرد . ظاهرا دو کشور امریکا و انگلیس اینبار در مسئله حساس نظارت بر قطع آزمایش های اتمی در برابر روسها ملایمت نشان دهند .

اینبار کندی میخواهد بن بست مذاکرات اتمی را پایان دهد وبهمین سبب تا حد امکان در برابر روسها ملایمت نشان داده خواهد شد .

چون مذاکرات اتمی دو سال بدون نتیجه ادامه داشته اگر بتوان آنرا در حال حاضر به نتیجه رساند از لحاظ تبلیغاتی اثر مهمی برای رئیس جمهوری امریکا خواهد داشت .

طرحی که تا آخرین لحظه مورد بررسی دانشمندان اتمی ونمایندگان سیاسی امریکا قرار داشت تاکنون سری نگاهداشته شده است .

گفته میشود در این طرح ترتیب منطقی برای نظارت داده شده تادر مسئله قطع آزمایش های اتمی هیچ یك از دول ذینفع فریب نخورند - فرض اساسی این طرح آن است که نمیتوان یك رو شرنظارت ایده آلی بوجود آورد و باید به یك راه عملی قناعت شود .

طی دوسال گذشته ۱۷ ماده از قرار داد قطع آزمایش های اتمی تصویب شده ولی در مسئله نظارت قرار داد به بن بست رسیده است.

تاکنون روسها راضی نشده اند - دروازه های پرده آهنین را بروی یك هیئت بازرسی بین المللی بگشایند .

مشکل اصلی مذاکرات نیز درهمین نکته است و معلوم نیست آیا اینبار برطرف خواهد شد یانه .

مسئله دیگری که اینبار اضافه‌شده آن است که کندی دستور داده تا مدت معینی برای ختم مذاکرات‌تعیین شود و اگر مذاکرات به نتیجه‌نرسید پس از آن امریکا در مورد آزمایش های اتمی آزادی عمل خود را اعلام کند .

مذاکرات صلح الجزایر درسویس آغازمیشود

نخست وزیر فرانسه‌گفت ما میخواهیم منافع سیاسی واقتصادی خودرا درالجزایر حفظ کنیم واین موضوع نباید براثر خودمختاری الجزایر فراموش شود

لوئس -۱۸ مارس - آسوشیتد پرس - روز یکشنبه گزارش داده شد که میان نمایندگان فرانسه‌و ملیون الجزایر روز چهارشنبه‌آینده در سوئیس یك ملاقات مخفی‌صورت میگیرد ومذاکرات صلح الجزایر آغاز میشود.

بنظر فرانسویها باید در نتیجه این مذاکرات وضعی ایجاد شودکه هیچیك از دوطرف خودرا «مغلوب یاپیروز» احساس نکنند.

ضمنا خودمختاری سیاسی مردم الجزایر تضمین شود وبرنامه دوگل درمورد تامین استقلال الجزایرعملی گردد.

مسائل اصلی که حصول توافق درباب آنها مشکوك است ، تضمین موقعیت اروپائیان ساکن الجزایر، وموقعیت آینده صحرا در قبال فرانسه والجزایر ، و مسئله پایگاه های نظامی فرانسه دراین کشور میباشد.

منابع مطلع‌میگویند «ژرژ پومپیدو» عضو سابق ستاد شخص دوگل و «احمد بومنجل»نماینده ملیون مذاکرات را در سوئیس آغاز می کنند.

مرد نیرومند

درنخستین مرحله، وقت و محل مذاکرات قطعی ونمایندگان‌رسمی دوطرف برای آن مذاکرات تعیین میشوند.

نام دوشهر «تونون‌لبن» و«اویان لبن» در ناحیه «ساوای» فرانسه‌برای محل مذاکرات ذکر شده است و گفته میشود .دراین صورت نمایندگان ملیون الجزایردرسوئیس اقامت خواهند کرد و هرروز برای مذاکره به‌یکی از این دوشهر خواهند آمد.

ریاست هیئت اصلی نمایندگان فرانسه‌بالوئی‌ژوکس وزیر امور الجزایر و ریاست نمایندگان‌ملیون الجزایربا کریم‌بلقاسم که ظاهرا «مردنیرومند» ملیون است خواهد بود.

دریك میهمانخانه

لندن - درلندن گفته میشود که ملاقات اولیه نمایندگان فرانسه‌و ملیون الجزایر در یك میهمانخانه کنار دریاچه ژنو صورت میگیرد.

یك میهمانخانه دار سوئیسی گفته است که هم‌اکنون تدارك پذیرائی آن‌را دیده است.

ضمنا شایع است که«احمدبن بلا» از رهبران ملیون که در فرانسه زندانی است ممکن است در این مذاکرات حضور یابد.

حفظ منافع

پاریس - «میشل دبره» نخست وزیر فرانسه‌روز یکشنبه‌اظهارداشت **فرانسه میخواهد منافع سیاسی و اقتصادی خودرا در الجزایر حفظ** کند واین امر نباید در اثر خودمختاری الجزایر فراموش شود.

وی که درجلسه نهائی کنگره ملی حزب «گلیست» سخن می‌گفت اشاره کردکه الجزایر با توجه به نتایج آراء عمومی چند ماه قبل مستقل خواهد شد.

«دبره» در آستانه مذاکرات‌صلح فرانسه وملیون الجزایر اشاره‌کرد که‌اگر در رفراندوم آینده آراء عمومی علیه بستگی فرانسه‌والجزایر باشد ، فرانسه تصمیمات دیگری برای حفظ منافع خود در الجزایر اتخاذ خواهد کرد.

اما‌اگر آراء عمومی بنفع این بستگی باشد ، فرانسه کمك‌های اقتصادی وفنی و سیاسی فراوانی به‌الجزایر خواهد کرد.

ارمغان نوروزی شرکت نسبی اقبال و شرکاء

تذکره میخانه

تالیف : ملاعبدالنبی فخرالزمانی قزوینی

شامل شرح‌احوال و منتخب آثار وساقی نامهای متقدمین ومتاخرین تاسال ۱۰۲۸ هجری سعی و اهتمام شاعر استاد

آقای احمد گلچین معانی

در تصحیح و مقابله تذکره میخانه که برای نخستین بار درایران بچاپ رسیده است از نسخه‌های خطی نزدیك بزمان مؤلف استفاده شده و برای تکمیل شرح حالها و حواشی و تعلیقات بمعتبرترین منابع و مآخذ دست اول عصری مراجعه گردیده و رویهمرفته بیش از دویست نسخه ازتواریخو تذکره های معتبر و سفینه‌های کهنسال و دواوین شعرا در چاپ این تذکره مهم و بی‌نظیر مورد استفاده قرار گرفته است وازآنجا که دقیقترین و کاملترین شرح حال شعرا را شاملست خواننده را از مقدارزیادی از تذکره ها بی‌نیاز میکند .

این کتاب نفیس با کاغذ و چاپ و جلد ممتاز و چندین فهرست در ۱۰۵۵ صفحه **وتوسط شرکت نسبی اقبال و شرکاء** چاپ و بعنوان‌بهترین و ارزنده ترین ارمغان نوروزی بشعرا وادبا هدیه میشود

مرکز انتشار : شرکت نسبی اقبال • خیابان شاه آباد (بها ۵۰۰ریال)

۱-۳ آ-٤۸۳۳٦

مرکز پخش ، الکترو بهار - کوچه پشت شهرداری - تلفن ۳۰۲۲۰۳

بهترین هدیه سال

آ-٤۸٤۹۰

بعلت مسافرت به اروپا تامراجعت از پذیرائی بیماران محترم معذرت میخواهم. دکترمحمود انگجی

آ-٤۳۲۵۹

با ۷٤۳ تومان ماهانه کلید فالکن عروس اتومبیلهای جهان در اختیار شماست !

فورد فالکن زیبا - قوی - جادار - کم مصرف

لوازم یدکی درتمام نقاط ایران باقیمت مناسب موجوداست

تعمیرگاه مجهز فورد تحت نظر متخصص خارجی همیشه برای خدمت آماده است

برای کسب اطلاعات بیشتر به نمایندهٔ انحصاری: الیران Ford موتور خیابان شاهرضا - شماره ۱۲٦ مرکز فروش

برای رفاه حال مشتریان محترم نمایشگاه الیران موتور در تمام مدت ایام عید نوروز برای خریدویاهرگونه‌توضیح‌بازخواهد بود.

آ-٤۸۲۲۰

پودر رختشوئی تاید بهتر وارزانتر

در مهمانی رئیس سنا :

سناتورها و نمایندگان مجلس بیستم باهم آشنا شدند

: دراین مهمانی نخست‌وزیر وعده‌ای از وزیران‌حضورداشتند

آقایان سردار فاخر و صدرالاشراف ، روسای دو مجلس در جلسه معارفه ئی که بعداز ظهر روز شنبه در کاخ سنا برپا شده‌بود .
آقای سناتور جم‌نیز در وسط دیده می شود .

از ساعت چهار بعداز ظهر دیروز از همکاران مجلس شورای ملی مجلس معارفه ای جهت آشنائی باحضور هیئت وزیران بیش از دو نمایندگان سنا و نمایندگان‌مجلس ساعت ادامه داشت

بیستم شورای ملی در کاخ سنا از طرف آقای صدرالاشراف رئیس مجلس سنا ترتیب داده شده بود.

دراین جلسه آقای‌مهندس‌شریف امامی نخست‌وزیر ، عده‌ای‌ازآقایان وزیران . آقای سردار فاخرحکمت رئیس مجلس شورایملی ، آقایان سناتورها و نمایندگان‌مجلس‌شورای ملی شرکت داشتند و از مهمانان‌با چای و شیرینی و میوه پذیرائی شد .

آقای نخست وزیر مقارن ساعت چهار و نیم بعداز ظهر بمجلس سنا آمد و قریب‌یکساعت در این‌مهمانی شرکت داشت ، آقای سردار فاخر حکمت نیز ساعت پنج ونیم‌به‌مهمانی رئیس مجلس سنا وارد شد . عده‌ای از آقایان سناتورها و نمایندگان مجلس که در مسافرت بودند در این مهمانی شرکت نداشتند .

جدید و قدیم

آنچه در مهمانی دیروز رئیس مجلس سنا جالب توجه بنظرمیرسید وجه تمایزی بود که بین بیشتر نمایندگان قدیم و جدید مجلس بیستم وجود داشت ، آندسته از نمایندگان که در مجالس گذشته نیز عضویت داشتند و طبعا در میان سناتور هاونمایندگان دیگردوستانی داشتند تنها نبودند و همیشه در میان جمعی از همکاران و سناتورها مشغول بحث و گفتگو بودند اما نمایندگان تازه مجلس بیستم گاهی تنها و گاهی دو سه‌نفری دور هم جمع شده بودند باین ترتیب‌شناختن نمایندگان قدیم و چهره های تازه مجلس شورایملی برای‌هرتازه‌واردی کار آسانی بود .

چه میگفتند ...

در چنین جمعی که مرکب از نمایندگان دو مجلس‌واعضای کابینه است مسائل مختلفی مطرح میشود ، دیروز هم در میان هر دسته ای که در گوشه‌ای جمع شده بودند مذاکراتی جریان داشت اما آنچه که بحثش در میان نمایندگان مجلس شورایملی بیشتر رواج‌داشت مسئله انتخاب هیئت رئیسه چند کمیسیون باقیمانده مجلس شورای ملی‌مثل‌دادگستری،فرهنگ،استخدام و غیره بود . گذشته از این بخش های جدی مباحث دیگری نیز در میان وکلا رواج داشت ، مثلا در یك‌جمع‌دوسه نفری‌مهندس‌دهستانی با دیدن میزمملو از میوه و شیرینی که سناتورها برای همکاران خود چیده بودند بیاد پذیرائی مجلس شورای ملی در جشن مشروطیت سال گذشته افتاده بود ، میوه این جشن را مهندس دهستانی باآشنائی به وضع کرج و شهریار از باغات آنجا بقیمتی ارزان تامین کرده‌بود، دبیر کل حزب ملیون و مهندس سعید هدایت‌لیدرفراکسیون‌پارلمانی حزب مردم نیز عده‌ای‌ازهم‌مسلکان را دور خود جمع کرده و برایشان صحبت میکردند .

بااین تفاصیل پذیرائی سناتورها

اولین محصول نفت خام ایران از خلیج فارس بخاك ایتالیا رسید

وزیرمشاور دولت ایتالیا، ماته‌ئی ونماینده شرکت نفت‌ایران وایتالیا درمراسم رسیدن نخستین قسمت نفت ایران شرکت داشتند

باری ـ ۱۹ مارس‌ـخبرگزاری فرانسه ـ اولین محصول نفت‌خامی که توسط شرکت ایتالیائی آجیب درایران کشف شده‌است وارد بندر باری شد .

وزن اولین محصول نفت خام که وارد بندر باری شد ۱۸هزارتن‌است . بدین مناسبت مراسمی برپا شد وجیور جیو بووزیر مشاور دولت ، آنریکوماته‌ئی رئیس شرکت آجیب و از طرف ایران آقای عزاری ، رئیس شرکت نفت‌ایران وایتالیا دراین مراسم شرکت کردند .

در طول این مراسم ، ماته‌ئی موافقتنامه‌ای که درسال ۱۹۵۷ با حکومت ایران امضاء کرده یادآور شده و گفت محصول چاههای نفتی که اینك از آنها بهره‌برداری‌میشود سالانه سیصد هزار تن است ودر سال ۱۹۶۳ به‌دومیلیون تن‌میرسد.

عزاری طی سخنان خود گفت : کار بزرگی که‌هردو کشور درآن شرکت‌دارند ثمرخودرا دادوپیوند هائی که بین دوکشور کهن جهان وجود دارد تقویت میکند .

بوآنیز گفت :مایتالیائیهاازاینکه کشوری در های منابع انرژی خود را بروی ماباز کرده‌است و باحقوق مساوی باماکار میکند مفتخریم .

رئیس کمیسیون‌گمرکات مجلس شورایملی

در شماره پیش نام آقای صادق بوشهری اشتباهابعنوان‌رئیس‌کمیسیون گمرکات‌وانحصارات مجلس‌شورایملی ذکر شده بود درحالیکه ریاست این کمیسیون با آقای علامه‌وحدی‌است.

ورود

آقای احمد مجیدیان مدیر کل بانك ملی از دهلی

آقای دکتر محمد زمانیان پور دستیار بخش خون بیمارستان رازی اروپا

* آقای ویگن خواننده رادیو از فرانسه .

*آقای منوچهر سخائی خواننده رادیو از امریکا .

خروج

مهندس اسدالله پسیان برای مطالعات فنی باروپا

آقای دکتر محمد انگجی رئیس بیماریهای پوست بیمارستان‌شهربانو به اروپا

آقای دکتر احمد هومن استاد دانشگاه به لندن

آقای دکتر مصطفی الموتی نماینده مجلس شورایملی به‌بیروت

آقای فواد روحانی قائم‌مقام رئیس هیئت مدیره شرکت ملی نفت به لندن

آقای جواد وکیلی رئیس اداره کدرنامه وزارت خارجه به اروپا

آقای هوشنك بهمن پور کارمند شهربانی کل کشور پس‌ازبازگشت انگلستان از تهران بمشهد

نماینده زرتشتیان

امروز آقای معینی فرماندار تهران اظهار داشت : انتخابات‌دوره بیستم اقلیت زرتشتیان پایان یافت و در نتیجه آقای دکتر اسفندیار یگانگی بنمایندگی دوره بیستم‌اقلیت زرتشتیان انتخاب شد .

با انتخاب نماینده زرتشتیان در حال حاضر فقط انتخابات یك‌اقلیت یعنی اقلیت آسوریها در دوره‌بیستم انجام نشده استو آنهم قرار است پلیس ورانده راکه برای‌اولین‌مرتبه توسط راهنمائی ورانندگی منتشر میشود همراه با تقاویمی که‌توسط راهنمائی ورانندگی منتشر شده تقدیم وزیر کشور کرد و اظهار داشت که این مجله وتقاویم فردا توسط مامورین راهنمائی ورانندگی بطور مجانی بین مردم توزیع‌خواهد شد.

توزیع لباس همراه باتمثال ولیعهد به‌کودکان بی‌بضاعت

بانو اویسی ، همسر تیمسار اویسی بین کودکان مستمند لباسهائی را که شخصا تهیه کرده و دوخته است توزیع می نماید .

دیروز از طرف خانم شرافت‌بنی‌آدم (خانم تیمسار اویسی)تعدادی لباس که برش ودوخت آنرا شخصا بعهده داشتند همراه بایك قطعه تمثال والاحضرت ولیعهد بین کودکان دبستان شاهپور تجریش توزیع گردید .کودکان پس‌از دریافت عکس ولیعهدرا می‌بوسیدند و بردیده میگذاشتند .پس‌از خاتمه توزیع لباس آقای رضا قائمی مدیر دبستان از لطف و حس‌وطن‌پرستی ایشان ابراز مسرت کرد وگفت‌هیچ هدیه‌ای گرانبهاتر از این نیست که در شب عید اینقدر باعث خوشحالی‌بچه‌ها شده .امیدوارم سایرین نیز دراین مورد از کمك کوتاهی نکنند.

پاسبانان نمونه راهنمائی بوزیرکشور معرفی شدند

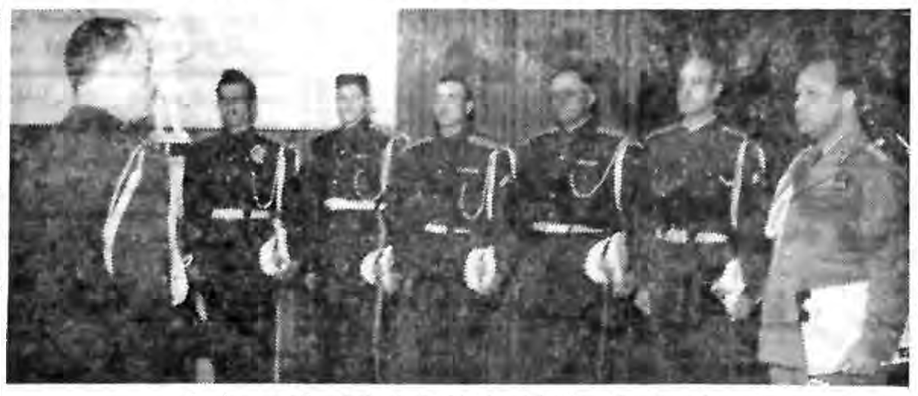

رئیس راهنمائی ورانندگی ،پاسبانان نمونه رابوزیر کشور معرفی‌میکند

درساعت نه‌صبح امروز پنج نفر ازپاسبانان نمونه اداره راهنمائی و رانندگی درسال ۱۳۳۹ بوسیله سرکار سرهنك وثیق رئیس اداره راهنمائی ورانندگی طی مراسمی‌به تیمسار سپهبد عزیزی وزیر کشور معرفی و مورد تقدیر قرار گرفتند.

دراین مراسم ابتداآقای سرهنك وثیق اظهار داشت که امیدواریم‌در سال آینده عده بیشتری را بعنوان پاسبان نمونه سال معرفی نمائیم. خدمات این پاسبانها نه‌تنها مورد تقدیر مقامات راهنمائی است بلکه مورد تائیدکسانی است‌که با آنان سروکار دارند.

دراین‌وقت تیمسار سپهبدعزیزی پس‌از تقدیر از پاسبانان‌مزبوراظهار داشت : امیدوارم که همه پاسبانان اداره راهنمائی ورانندگی و قهانمونه باشند

سپس آقای سرهنك وثیق پنج نفر پاسبانان مذکور را باین‌شرح بحضور وزیر کشور معرفی نمود . سرپاسبان یکم محمد نجومی ، سرپاسبان یکم سیدعلی خاتمی ، سرپاسبان دوم محمد ردنی ، سرپاسبان دوم حسینعلی زندی و سرپاسبان درجه یك مهدی رئیس دانائی . وزیر کشور پس‌از اینکه هریك از پاسبانان رامورد تقدیر قرار داد. بهریك جایزه‌ای نیزهدیه کرد.

سپس سرپاسبان یکم محمد نجومی خطابه‌ای ایراد کرد وآنگاه تیمسار سپهبد عزیزی اززحمات آقای سرهنك وثیق رئیس‌راهنمائی ورانندگی بمناسبت بهبود امر راهنمائی ورانندگی ظهار قدردانی کرد وگفت : امید است که در سال آینده‌ادارهٔراهنمائی ورانندگی باپشتکار وسعی سرکار سرهنك وثیق بموفقیت‌های درخشان نائل آید . وزیرکشور همچنین آقای سروان امیرهوشنك شریفی معاون انتشاراتی راهنمائی را مورد تقدیر قرارداد.

درپایان این مراسم رئیس راهنمائی ورانندگی یك شماره از مجله

سخنان شاهنشاه

بقیه از صفحه اول

ملی‌شدن صنعت نفت همانطور که اعلیحضرت نیز همواره یاد آوری فرموده‌اند برای ملت ایران موفقیت بزرگی بشمار میرود که‌در نتیجه آن درآمد بیشتری از نفت عاید کشور گردید . منابع نفتی تازه‌ای کشف شدو امرپخش مواد نفتی در کشور بهبود یافتو کوشش بعمل آمد تاکار اداره این‌صنعت بتدریج بدست‌مردان کارآمد ـایرانی‌سپرده شود. درپایان سال ۱۳۲۹ که‌صنعت نفت ملی گردید درآمد ایران ازبابت مالیات و حق ـ الامتیاز نفت جمعا شانزده میلیون‌لیره بود .

این‌رقم درسال گذشته بریکصد میلیون لیره فزونی گرفته است و شرکت ملی‌نفت ایران همواره‌میکوشد بادرآمد نفت همچنان افزایش یابد.

چنانکه تحت رهبری خردمندانه علیحضرت توانست درمقابل شرکت های بین‌المللی نفت بمبارزه برخیزدو نگذاردکه آن شرکتها بهای نفت را بمیل‌واراده خویش پائین آورند .این شرکت توانست به اتکاء عنایات شاهنشاه قرارداد هائی با شرکتهای بزرك نفت براساس بیسابقه ۷۵ و۲۵ معقدسازدکه‌بالنتیجه شرکت‌نفت‌ایران پان‌امریکن‌وشرکت نفت‌ایران‌وایتالیا تشکیل گردیدندوفعالیتهای خود را شروع نمودند . برای راه یافتن ببازار های جهان نیز قرارداد صدور نفت بکشورپادشاهی‌افغانستان بامضاءرسید. کشف میدانهای نفت وگاز سراجه و لبرز قم نیزاز جمله توفیق هائی‌است که‌نصیب شرکت‌ملی نفت‌شده است.

اینشرکت درنظر دارد که گاز محصول سراجه‌را به‌کارخانجات‌صنعتی وگاز مایع‌رانیز برای مصارف شخصی شهرها و روستاهای ایران عرضه نماید .

کشف منابع نفت گرگان ودست یافتن به‌نفت فلات قاره نیز هرکدام دروضع زندگی وعمران نقاط مختلف ایران تاثیر فراوانی خواهد داشت.

بندر بزرك جزیره خارك‌نیز که‌در آبانماه سال جاری بدست مبارك علیحضرت افتتاح گردید قادر است نفت بیشتری را تحویل کشتیهای نفتکش دهد والبته این موضوع درپالا رفتن درآمدایران ازنفت‌اهمیت‌بسیاری دارد .

آقای انتظام سپس درگزارش‌خود فزود :

بنابفرموده شاهنشاه که‌برای‌اداره صنعت نفت بجای افراد خارجی ازخود ایرانیان استفاده شود، بعرض‌میرساند که‌در سال ۱۳۲۹ تعداد کارمندان خارجی صنعت نفت‌ایران ۳۴۵۲ نفر بوده و درصورتیکه درحال حاضراین رقم به ۹۱۸نفر تقلیل یافته‌است و برای آنکه این‌رقم ازاین‌هم کمتر گردد برنامه‌های آموزشی وسیعی‌اجرا میشود که‌در نتیجه آن همه‌ساله‌عده زیادی کارشناس ایرانی برای تصدی امور این صنعت آماده خواهند شد.

آقای‌انتظام سپس‌دراطراف اقداماتی که‌برای تامین‌رفاه کارکنان و کارگران شرکت بعمل آمده وهمچنین برنامه های‌آینده شرکت بتفصیل توضیح‌داد.

مدال نفت

آنگاه شاهنشاه به‌سه‌تن ازقدیمی ترین کارکنان شرکت ملی نفت ایران که سوابق خدمات آنها از ۳۰سال تجاوزمیکردمدال مخصوص نفت‌را مرحمت فرمودند واز وضع زندگی آنها پرسش‌هائی نمودند.

سخنان شاهنشاه

سپس شاهنشاه از غرفه‌مخصوص شرکت ملی نفت ایران که درسالن کاخ‌مرمر ترتیب داده شده بوددیدن فرمودند پس‌از آن شاهنشاه خطاب بکارمندان قدیمی شرکت ملی‌نفت ایران فرمایشاتی باین‌شرح ایراد فرمودند:

خوشوقتم که در چنین روز مناسبی که مصادف باعید سعید فطر یعنی عید بزرك مذهب مقدس اسلام‌است بمناسبت جشن‌های‌ملی شدن‌صنایع نفت ایران نمایندگان قدیمی و کارکنان زحمت‌کش این سازمان‌را می‌پذیرم وفرصتی است که‌باافرادی که عمری زحمت کشیده‌اند آشنائی پیدابکنم وشاید دراین زمینه مختصرا چند کلمه‌ای اظهاربدارم.

همانطوریکه میدانید صنعت‌نفت دیرزمانیست که درایران شروع شده ولی تاموقع ملی‌کردن این صنعت بنظر من حقوق حقه‌ما ازاین بابت ایفاءنمی‌شد و ملت ما پس‌از فداکاری هائی که درزمان جنك کرد بعداز جنك حق خودش می‌دانست که نه‌فقط از این فداکاری هاقدردانی بشود بلکه چون بعقیده خود ما شرکت‌ما بامتفقین مابرای پیشرفت جنك موثر بود. حقوق‌ملی راکه برای خودمان قائل بودیم به اندازه‌ای می‌دانستیم که از بابت استفاده‌های سرشاری که بعضی از ممالك از صنعت نفت مابردند و شاید هم درجنك اول و هم درجنك دوم باعث پیشرفت و پیروزی دول متحده مغرب زمین‌برعلیه‌دشمنانشان شد از ماقدردانی بکنند و سهم ایران رادر این پیروزی هابشناسند این است که بایك روح واحدی عموم افراد این مملکت که فکر میکردند بحق خودنرسیده اند ودر این راه درواقع مغبون هستندتصمیم گرفتند که این صنعت را ملی‌بکنند وخودشان از این امر بهره‌برداری بنمایند ولی این فکرمقدس‌متاسفانه بدست افرادی افتاد که از امور صنعتی وتجاری وبازارهای دنیا کوچکترین اطلاعی نداشتند ومثل این بود که یك چنین امر بزرگی رافقط یك‌وسیله تبلیغات سیاسی‌و باصطلاح استفاده از آن برای‌حفظ وحراست موقعیت شخصی خودشان قرار دادند خلاصه بجای اینکه‌ملی‌ـ کردن نفت‌به‌آبادکردن مملکت و بازدیاد ثروت ما کمك بکند کار بجائی رسید. که ما برای حفظ دستگاه وبرای پرداخت حقوق‌افراد شرکت مجبور شده بودیم که اسکناس بدون پشتوانه چاپ‌بکنیم وچندهزار بشکه نفت را بقیمت‌های مضحکی بمشتری‌های غیر معتبر بفروشیم ودر واقع عوض استفاده از این کار مملکت را بورشکستگی و نابودی حتمی بکشانیم ولی خدای ایران نخواست و چون نیت مردم وملت‌ایران‌مقدس بود خدای این مملکت که همیشه درموقع خطرمارا نجات میدهداجازه دادکه بااین رستاخیز ملی نظر اصلی را از ملی شدن صنعت نفت که کوتاه کردن دست خارجی به عنوان صاحب امتیاز ودرواقع همه کاره وآمر ومالك الرقاب بودعملی کنیم مادر آن موقع که وضع اقتصادی و سیاسی‌مابیش از آن اجازه نمی‌داد قرار گذاشتیم که‌از طرف ما چند شرکت‌باهم کنسرسیوم نفت مارا اداره بکنند برای اینکه مجددا مابتوانیم وارد بازار های‌دنیا بشویم ولی سعی ما از آن ببعداین بوده وروزبروز بیشتر خواهد بود که اولا تاجائیکه ممکن است از تعداد کارمندان خارجی کم بکنیم‌و بجایشان ایرانی های لایق ومستعد و تحصیل کرده بگذاریم و تفاوت حقوقی واستخدامی بین ایرانی ها وخارجی حتی‌المقدور کمتر گرددو وضع زندگی کارمندان وکارگران روزبروز بهبود یابد و برای آنها خانه ومسکن ووسیله زندگی‌ووسیله رفاه فراهم بکنیم و ضمنا بفکر آینده این صنعت باشیم زیرامهم‌تر از هرصنعتی درآینده صنایع پترو شیمی است که از حالا مابايد درصدد ریختن شالوده صحیح این صنایع درایران باشیم اما درهمان قسمت صنایع نفت‌وملی‌شدن نفت باید اضافه بکنم که‌یکی‌ازکوشش های ما این است که‌خودماکم‌کم وارد بازار های نفتی دنیا بشویم . موقعی که‌ما توانستیم وارد بازار های نفتی بشویم این مملکت بااین ذخائر نفتی که دارد و با افراد متخصص و تحصیل کرده‌ای که خودش دارد می‌توان در آینده‌شایداز هرشرکت نفتی که امروزه در دنیا بکار مشغول است مهم تر باشد بعلت آنکه نفت مال خودش است یعنی نهایت آرزو و ایده‌آل مااین است که در مناطقی که درایران کاملا در اختیار خودمان هست خود ما تفحص و استخراج بکنیم و بازار کافی بدست‌بیاوریم و محصول‌نفت را با نفت کشهای خودمان بفرستیم و بحساب خودمان بفروشیم در بین این ایده‌آل و وضع فعلی حدوسطی پیدا کرده‌ایم که در تمام دنیا در بین ممالکی که خودشان جزءممالك بزرك صنعتی دنیا هستند بیسابقه است و آن نمونه قرار دادی است که ما باشرکت های پان آمریکن و سیریپ ایتالیائی امضاء کرده‌ایم ما اولین مملکتی در دنیا بودیم که موفق بعقد چنین قرار دادی شدیم و به آن افتخار می‌کنیم و فراموش نکنیم که این عمل در بیش از دو سال پیش انجام گرفت و تازه از ملی شدن صنعت نفت شاید هفت سال بیشتر نمی‌گذشت و بخصوص از نحات مملکت که در۱۳۳۲ اتفاق افتاد فقط ۵ سال می‌گذشت بااین گذشته ـ گذشته‌ای که پر از مقاومت و پر از نبرد و بعضی‌اوقات دچار اشکالات فراوان بود وبالاخره با پیروزی کامل توام شد امیدوار هستیم که با مهندسین لایق‌تر و کارمندان متبحر تر و آرزو و ایمان بیشتر و تشکیلات صحیح تر و کارگرهای‌دارای تخصص بیشترما بتوانیم صنعت نفت را در ایران بپایه صنایع نفت ممالك مترقی جهان برسانیم و ایران دوشادوش پیشرفته ترین ممالك صنعتی که‌احیانا درداخله خودشان هم نفت پیدامیشود پیش‌برود واین ثروت خداداده ملی‌را طوری بهره‌برداری بکنیم که منافع آن‌نه‌فقط به‌نسل‌های آینده مابرسد بلکه نسل‌فعلی‌هم در زمان‌حیات‌خودش بتواند ازآن حداکثر استفاده رابکند. شاید این حرفی که‌من میزنم باعث تعجب بشود که‌نسل‌های آینده‌چطور بیشتر استفاده بکنندولی این تعجب آور نیست زیرا این مخارج هنگفتی که‌ما می‌کنیم بنادری که‌میسازیم راه هاکه میسازیم راه آهن هاکه‌میسازیم وبخصوص سدهاو صنایعی‌که اکنون تاسیس می‌کنیم این درواقع فشاری است که‌بدوش نسل فعلی واردمی‌آید زیرا پولی‌که ممکن است بدستشان برسد بایداز آن صرفنظر بکنند و آنرا خرج کارهای آبادانی مملکت بکنند ولی درنسل های آینده دیگر تقریبا این کارهای‌عظیم‌خودش‌مستهلك شده‌و چیزی‌لازم‌نیست ازجیب‌خودشان برای این‌کار های اساسی مملکت بردارند ولی امیدوارم اینقدر مابتوانیم استفاده بکنیم که‌نسل فعلی ماهم بتواند ازاین ثروت خدادادی کمال استفاده‌رابکندودریك‌زندگی‌پراز‌آسایش وخوشی بسر برد امروزروز قدردانی از خدمات افرادی‌است که بیش‌از ۳۰ سال خدمت کرده‌اند و این رویه پسندیده را امیدوارم ماهمیشه بتوانیم ادامه بدهیم زیرا باعث دلگرمی کسانی است‌که خدمت کرده‌اندوباعث تشویق وامیدواری کسانی که‌البته‌تازه شروع بکار وخدمت می‌نمایند .

شاهنشاه مدال مخصوص نفت را بر سینه یکی از قدیمی‌ترین کارکنان صنعت نفت نصب می فرمایند ، آقای انتظام رئیس شرکت ملی نفت ایران افتخارحضوردارد .

انماینده ارامنه جنوب

آقای سواك ساگینیان‌با اکثریت ۸۳۳۵ رای بنمایندگی ارامنه‌جنوب انتخاب گردید .

درقانون جدید استخدام اشل حقوق معلمین تعیین خواهدشد

۳۳ میلیون تومان برای اضافه حقوق و۱۷ میلیون تومان برای ترمیم حق تاهل معلمین درنظر گرفته شده

ساعت یازده ونیم بامداد امروز چند تن به نمایندگی از طرف سازمانهای معلمین باآقای یزدانفر معاون کل وزارت فرهنگ ملاقات‌کرده وتقاضا نمودند که اضافه حقوق‌آخر سال ، مشمول مدیران و نظام مدارس نیز بشود و اشل حقوق معلمین نیز بطور عادلانه منظور گردد .

آقای یزدانفر در پاسخ نمایندگان ـ مزبور اظهار داشت مبلغ ۳۳ میلیون تومان که برای ترمیم حقوق معلمین دربودجه‌سال ۱۳۴۰ منظور شده از اول سال آینده پرداخت خواهدشد و حق تاهل آنها نیز از اول سال۴۰ بماخذ قانون ترمیم حقوق معلمین پرداخت میگردد.

آقای یزدانفر در باره اشل حقوق معلمین گفت ، در قانون جدید ـ استخدام که در دست تهیه است‌اشل حقوق معلمین‌بنحوی که‌نظر وخواسته آنها را تامین کند منظور خواهدشد

استاندار کرمانشاه بتهران آمد

دیشب تیمسار سپهبد محوی استاندار کرمانشاه بتهران آمد .

استاندار کرمانشاه امروز دروزارت کشور باتیمسار عزیزی وزیر کشور ملاقات کرد .

در ایام عید گروه‌های ژاندارمری بمردم کمك میکنند

این اطلاعیه از طرف ناحیه ۱ ژاندارمری مرکز صادر شده‌است :

چون پیش بینی میشودکه نوروزامسال بیش از هرسال‌مورداستقبال اهالی محترم پایتخت قرار گیرد علیهذا ناحیه ۱ ژاندارمری مرکز از نظر رفاه حال اهالی که برای گردش و هواخوری بخارج از شهرمیروند هرگونه اقدامات لازم و احتیاطی را معمول و گروه های سیار مامورین انتظامی که باوسائل بی‌سیم بزشك و دارو و آمبولانس مجهزاند در مراکز حساسی که تراکم عبور و مرور زیاد است در تمام ایام تعطیلات عید مستقر و برای خدمتگذاری آماده اند لذا از اهالی محترم تقاضا میشود که با مامورین ژاندارمری همکاری نموده و هرنوع‌تقاضای‌قانونی دارند به سرپرست گروه های سیار اطلاع دهید .

فرمانده ناحیه ۱ ژاندارمری مرکز . سرهنك خسروانی

بدین‌وسیله سال‌نوراخدمت سروران گرام و همکاران محترم‌تبریك عرض نموده وچنانچه درشرفیابی وعرض تبریك تاخیری رخ‌دهد بعلت عدم‌حضور درتهران معذورم خواهند داشت. جهانگرملت

باطلاع دوستان وبستگان میرساند

ازتاریخ اول تاپایان روز چهارم فروردین ۱۳۴۰ جهت دیداردوستان وبستگان درمنزل آماده پذیرائی میباشد . باقرمیثمی

نشانی : خیابان خواجه نظام‌الملك ـایستگاه افخمی ـ کوچه شریفی جهانفرد کاشی ۱۴ آلا۴۳۳۶۵

عزیمت تیم بکس تهران بمشهد

ساعت ٤ بعد از ظهر دیروز تیم منتخب بکس تهران بسر پرستی آقای مدیر امانی دبیر فدراسیون بکس کشور و آقایان پطرس نظربگیان‌مربی تیم بکس ایران برای شرکت در مسابقات بکس قهرمانی کشور که در شهرستان مشهد انجام میگردد باقطار بمشهد عزیمت نمودند روز دوم ـ فروردین مسابقات‌بکس‌قهرمانی کشور آغاز و روز پنجم فروردین سال۱۳٤۰ مسابقات خاتمه می پذیرد .

برنامه ایام نوروز تلویزیون ایران

ساعت	دوشنبه	سه‌شنبه	چهارشنبه	پنج‌شنبه	جمعه
٦	خردسالان	خردسالان	خردسالان	خردسالان	خردسالان
٦٫۳۰	برنامه هفت‌سین	موسیقی جوانان	باله‌هنرستان ملی	مصاحبه بارئیس سازمان ملل	فیلم
۷	برنامه‌جوانان	ارکستر بانوان	جوانان	فیلم	درآستانه زندگی
۷٫۳۰	باله لازاریان	جهان سینما	فیلم	هنرستان مادام یلنا	برنامه موزیکال
۸	ارکستر هنرهای زیبا	هنرهای زیبا	هنرهای زیبا	هنرهای زیبا	هنرهای زیبا
	خواننده ابراهیمی	خواننده خاطره‌پروانه	خواننده پریوش	گلبابگانی ـلخست	برنامه اطلاعات
۸٫۳۰	اخبار ـ فیلم	اخبار ـ فیلم	اخبار ـ فیلم	اخبار ـ فیلم	اخبارفیلم
۹	موسیقی ملی	مسابقه تلویزیونی	برنامه ارکستر رادمرد	دانش و پیروزی	سالی که گذشت
۹٫۳۰	برنامه دکترهمایون‌فر	موسیقی	مسابقه تلویزیونی		
۱۰	فیلم سینمائی				
۱۱٫۳۰	برنامه‌های رقص				

سال تحویل پیام‌تبریك شاهنشاه‌وعلیاحضرت‌ملکه

در این ایام عید

مواظب این فروشنده‌های خارجی باشید!

فروشنده خارجی بالهجه مخصوص خود از روی ناچاری چند قواره پارچه را ببهای نازلی بشمامیفروشدولی مواظب باشیدچون.

اینروزها در تهران کلاه برداری جالبی مد شده است .عده‌ای کلاه‌بردار از شلوغی تهران و ساده‌لوحی بعضی‌ها استفاده کرده و بطورحالبی کلاه برداری میکنند . مثلا درجلو مغازه خود ایستاده‌اید ویااینکه از گذری‌عبور میکنید ، یکمرتبه مردی سیاه‌چرده جلوتان سبز میشود وبا لهجه خارجی درحالیکه بیکی از زبانهای انگلیسی ویافرانسه‌صحبت میکند چند قواره پارچه پشمی جلو شما میگیرد و بزحمت با لحن شکسته بسته‌ای بشما حالی میکند که‌قصد فروش پارچه‌هارا دارد .این فروشنده خارجی که‌در حقیقت کلاهبردار زرنگی میباشد با همان زبان مخصوص خودش می‌گوید: چون قصد مسافرت فوری دارد این چندقواری پارچه اعلارا که برای خودش خریده بود بقیمت نازلی می فروشد . رنگ پارچه‌ها خوب است بطوریکه شما دراولین وهله علاقه پیدا میکنید که پارچه‌های مرد خارجی را بخرید .

پارچه‌ارزان قیمت

وی ابتدا پارچه‌هارا متری صد تومان و سپس تامتری پنجاه تومان حاضر میشود که بشما بفروشدولی عاقبت پس‌ازمقداری چانه زدن با ناراحتی حاضر میشود که هرسه قواره پارچه را به سیصدتومان به شمابفروشد وشماهم که قصدخرید پارچه را دارید با این معامله ارزان پارچه‌هارا خریده و فروشنده هم در یك‌آن از جلوچشم شما فرار میکند وشما غافل از اینکه چه کلاه گشادی سرتان رفته است از این خریدخود بسیار خوشحال میباشید ولی شاید ابتدا ندانید که این‌پارچه‌ها ازجنس نامرغوب است که در بازار آنها متری صدریال بفروش میرسد .و کارگرها از آن برای لباس کار استفاده میکنند.

کلاهبرداری مخصوص عید

این نوع کلاهبرداری جلو عید رونق فراوانی دارد چون مردم‌بهر ترتیبی هست قصد خرید دارند و کلاهبرداران رنگ وقیافه‌های حق بجانب میتوانند «رل» خودرا عالی بازی کنند .دراین قبیل معامله ها اگر خریدار جنس خریداری شده را باهل فن‌نشان بدهد متوجه کلاهی که‌بسرش رفته‌است خواهد شد.

دراین‌چندروزه شکایات فراوانی راجع باین کلاهبرداریها بکلانتری های تهران شده است.

دسته جمعی مجروح شدند

دیروز یك مادر وسه فرزندش براثر تصادف با اتومبیل درخیابان مولوی مجروح شدند.

صبح‌دیروز درحالیکه بانو مریم مقصود همراه سه فرزند خردسالش باسامی قاسم و محمد و حسین از چهارراه مولوی عبور میکرد براثر تصادف بااتومبیل تاکسی شماره ۵۰۳۵ برانندگی محمد بلاشی مجروح گردید. راننده تاکسی به وسیله ماموران کلانتری جلب و مادر وسه فرزند مجروح وی در بیمارستان سینا بستری شدند.

میروم که خودکشی کنم!

خبرنگارما درشمیران گزارش داد روز گذشته امیر صالحی فرزند هجده ساله آقای صالحی یکی از اهالی تجریش بمنزل مراجعه‌کرده ضمن نشان دادن مقداری تریاك به خواهرش ،گفت :

چون پاپا بارفتن من باروپامخالفت کرده میروم که‌خودکشی کنم !

امیر صالحی پس از گفتن این‌جمله از منزلش خارج گردید و دیگر برنگشت . آقای صالحی پدر امیر جریان را بکلانتری اطلاع داد وهم اکنون مامورین‌درجستجوی امیرند.

چند حریق

در۴۸ ساعت گذشته در این‌اماکن حریق‌هائی روی داد :

مغازه ساعت سازی طوسی واقع درخیابان کنی ، دکان نانوائی‌شاطر عباس یعقوبی واقع‌در خیابان‌بیست متری اول، خیابان تیر منزل آقای قازان شاهی واقع در خیابان نواب، خواربار فروشی مهدی راستکوواقع درخیابان بی‌سیم [illegible]

وقتی شاگرد گلگیرساز راننده میشود!

ساعت دوو سی دقیقه بامدادامروز اتومبیل سواری شماره ۲۱۱۷۲ به رانندگی حسین نام شاگرد گلگیر ساز درجاده تهران‌نو در حالیکه‌به طرف تهران می‌آید درجلو بانك صادرات ومعادن به پیاده‌رومنحرف گردید و وارد مغازه‌ای که متعلق بیکی از شرکتهابودشده وخسارات زیادی بمغازه مذکور وارد کرد . راننده اتومبیل بوسیله ماموران ژاندارمری دستگیر گردید. ضمن تحقیق معلوم شداتومبیل مذکور متعلق به آقای سلیمانزاده بوده و برای تعمیر بیکی از گاراژهاسپرده بود .دیشب حسین شاگردگلگیر ساز این گاراژ اتومبیل را خارج‌و بتهران‌نو رفته بود.

پرونده‌ای که‌در این باره تشکیل شده بود برای رسیدگی و اقدام لازم همراه راننده بدادسرا فرستاده شد.

هم چوب وهم پیاز!

عصر دیروز مردی بنام اسداله که خودرا باتیغ ژیلت مجروح کرده بود در پزشکی قانونی‌مورد معاینه قرار گرفت اسداله دربازجوئی میگفت :چون از مخارج ایام عید ناراحت شده بودم خواستم بامجروح کردن خود چند روزی دربیمارستان بستری شوم .ولی پس از معاینه معلوم شد که جراحت وی مختصر است بهمین جهت نتوانست در بیمارستان بستری شود باین ترتیب اسداله علاوه‌برمخارج عید ناچاربود از جهت جراحت حاصله نیزناراحت باشد .

زن‌گذشت کرد ولی قانون نگذشت

آخر وقت امروز مردی بنام عباس که بنا بشکایت همسرش تحت‌تعقیب قرار گرفته بود با صدور قرار لازم باز داشت شد .

بانو قمر عیال عباس در شکایت خود مدعی بودکه عباس اعتیاد بصرف مشروبات الکلی دارد از چندی‌قبل بمن‌قول داده بود که‌دست ازنوشیدن مشروب بردارد ولی از دوشب قبل بار دیگر شروع بمیخوارگی کرده است و وقتی من باو اعتراض کردم کمد آینه داری که جزء جهیزیه من بود شکسته است

عباس در شعبه بازپرسی نوشیدن مشروب را منکر و شکستن کمد آینه دار را اعتراف کرد .

بازپرس مربوطه با توجه به اعترافات عباس در باره وی قرار صادر کرد و با آنکه قمر از شکایت خود صرف نظر کرده بود ولی چون جنبه‌عمومی‌جرم قابل‌تعقیب بودعباس روانه زندان شد موقعی که این‌زن و شوهر در ناحیه دادسرا از یك‌دیگر جدا میشدند قمر همسر عباس از شوهرش مطالبه مخارج ایام عید را داشت .

راننده بی‌احتیاط بزندان محکوم‌شد

امروز شعبه چهارم دادگاه عالی جنائی به‌پرونده مردی بنام حاج مهدی رحیمی فرزند رجب علی رسیدگی کرد واورا باتهام قتل غیرعمد بچهارماه زندان محکوم نمود.

حاج مهدی چندماه قبل هنگامیکه بافولکس واگن از جاده‌پهلوی عبور میکرد دراثر سرعت زیاد وبی‌احتیاطی بادونفر زن که عرض‌خیابان راعبور میکردند تصادف کرد شدت تصادف باندازه‌ای زیادبود که یکی ازآنها درهمان محل تصادف جانسپردودیگری دراثر شدت جراحات وارده دربیمارستان سینا درگذشت .

حاج‌مهدی رحیمی پس‌از تصادف از طرف مامورین ژاندارمری دستگیر وباپرونده امرتحویل دادسرا گردید. دراین پرونده متهم گذشت شاکیان خصوصی راجلب کرده بود بدین‌جهت طبق‌ماده یك قانون‌تشدید مجازات رانندگان بچهارماه زندان محکوم گردید.

بمناسبت فوت ناگهانی **بانو سیاره مسلمی** همسرآقای مصیب مسلمی را باطلاع عموم همشهریها و آشنایان میرساند روز پنجشنبه سوم فروردین ماه از ساعت ۳ الی ۷ بعد از ظهر مجلس ختم آنمرحومه در چهارراه عباسی مسجد صاحب‌الزمان برگزار می شود .

ایوب- غلامعلی - یعقوب مسلمی - غلامرضا بهمن - اصغر -غلامرضا رنجبر- حسن‌و حسین مسلمی

بعموم بازماندگان آنمرحومه تسلیت میدهیم

آقای مهندس مراد

کارمندان و کارکنان‌سازمان ریشه‌کنی مالاریادرگذشت مادر گرامیتان را صمیمانه بشما و خانواده محترمتان تسلیت می گویند . **سازمان ریشه کنی مالاریا**

افسران ، کارمندان و درجه داران و افراد کلانتری ۳۰ نیاوران مصیبت وارده را بسرکار ستوان یکم مهدی آصفی تسلیت عرض می نمایند .

کلانتر ۳۰ نیاوران سروان کاظم نیك بخش

افسران- کارمندان و درجه داران اداره تسلیحات ارتش مصیبت وارده را بخانواده محترم صمدی بخصوص بسرکار ستوان صمدی تسلیت می گویند . **اداره تسلیحات ارتش**

مصیبت وارده را بخاندان جلیل نجفی بخصوص دوست محترم و همگام و همکار عزیزمان جناب آقای ابوالفضل نجفی وکیل پایه ۱ دادگستری صمیمانه تسلیت عرض می کنیم .

از طرف انجمن وکلای دادگستری ایران مصطفی فرازیان

مصیبت وارده را بخانواده های محترم رضائی تهرانی‌و شهنا تسلیت می گوئیم .

مهندس سعادتمند - مهندس رجائی - بیدار فکر- ملك محمدی - هوشنك نژاد - میرزاده

جناب آقای ابوالفضل قاسمی

انستیتوپارازیتولژی‌ومالاریولژی باکمال‌تاسف‌درگذشت مادر گرامی آنجناب را تسلیت عرض نموده و بقاء عمر بازماندگان آنمرحوم را از خداوند متعال مسئلت می نماید .

با نهایت تاثرو تاسف فوت مرحوم حاج‌محمود هاشمی را بخاندان محترم آنمرحوم تسلیت عرض نموده و بقاءعمر بازماندگان متوفی را از خداوند متعال خواستاریم از طرف کارگران سرای محمدیه

آ-۴۳۳۵۳ **عبدالله حدادی**

با تاسفی زایدالوصف مصیبت وارده را بخانواده های محترم زاهدی خصوصا آقای عباس زاهدی تسلیت می گوید.

آ-۴۳۳۳۳ **علی متولی**

بایکدنیا تاسف مصیبت وارده را بدوستان عزیزآقای هوشنك مراد و آقای مهندس فرهنك مراد تسلیت عرض مینمائیم. **دکتریوسف ملك - دکتر محمود ملك**

جناب آقای دکتر خطیر

بانهایت تاسف وتاثر مصیبت وارده را بجنابعالی تسلیت عرض‌نموده و دراین سال نو بقای آن خاندان‌محترم را از درگاه خداوند متعال خواستارم .

آ-۴۸۶۶۰ **دکتر نصرت کاشانچی**

مصیبت وارده را بدوست گرامی آقای دکترهاشمی وخانواده محترمشان تسلیت عرض کرده وبقاء و سلامتی‌آن خاندان جلیل را ازخداوند متعال خواهانم.

آ-۴۳۳۵۹ **دکتر بهروز کورانلو**

جناب آقای دکتر محقق

درگذشت اسفناك مادرتان را به آندوست‌گرامی تسلیت می دهم . **خرمشهر ناو سروان مدنی**

لیست کامل

از ۱۸۹ نفر محکومین زندانی که عفو شده‌اند هیجده نفر محکومین دادرسی ارتش میباشند

بقیه از صفحه اول

آخر وقت روز شنبه لیست کامل بخشودگان کمیسیون عفو وبخشودگی که‌برای توشیح از طریق نخست‌وزیر بدربار شاهنشاهی فرستاده شده‌بود پس از توشیح شاهنشاه برای اجرا بوزارت دادگستری رسید .

در جلسات اخیر کمیسیون‌مذکور که با شرکت‌آقایان‌دکتر مشیری‌رئیس اداره فنی وزارت‌دادگستری‌ونمایندگان وزارت کشور ، شهربانی،دادسرای تهران و دادرسی ارتش در وزارت دادگستری تشکیل گردیده جمعا۱۸۹ نفر از محکومین زندانی مشمول عفو شناخته شده اند .

این عده را محکومین تهران و شهرستانها تشکیل داده انداز تعداد مذکور ۱۸نفر از محکومین دادرسی ارتش می باشند که باتهام شرکت‌در فعالیت های منتسب بحزب منحله توده تحت تعقیب قرار گرفته بودند

با توشیح لیست مذکور از طرف شاهنشاه و ابلاغ‌آن‌بوزارت‌دادگستری دستورلازم برای اجرای عفو مذکور بمقامات مسئول تهران و شهرستانها داده شد و ظرف امروز و فردا محکومین مشمول عفو از یك درجه بخشودگی استفاده خواهند کرد .

افسران عفو شده

امروز تیمسار سپهبد آزموده‌رئیس دادرسی ارتش بخبرنگار ما اظهار داشت که مجموع عفو شدگان۵۴ نفر وباین شرح میباشند .

افسر ارتش ده‌نفر- افسرژاندارمری یکنفر - درجه دار ارتش یازده نفر- درجه دار ژاندارمری سه‌نفر -سرباز وظیفه یکنفر و غیر نظامی بیست و هشت نفر

آجودان رئیس‌پلیس

آقای سروان خلیل فزونی به آجودانی رئیس پلیس تهران منصوب و مشغول کار شد .

دروزارت کشاورزی

دکتر محمد ربیع کمالیه بمعاونت مدیر کل دامپزشکی منصوب شد

گم شده

سفته شماره ۳۸۵۹۶۴-۲۰ر۲ر۴۰ مبلغ ۲۰۰۰۰ ریال عهده‌دارآقای محمدعلی قمی زاده بحواله کردسعید شیدائی مفقودشده ازدرجه‌اعتبارساقطاست‌از یابنده تقاضا مشود آدرس پارك‌شهرسعید شیدائی داده‌ومژدگانی دریافت دارند .

حراج

اسباب بازی درفروشگاه پرسفید با موفقیت ادامه دارد .

نادری - پاساژ نوین

بهترین هدیه سال

چای وکلانتری!

عصر دیروز پرونده منازعه بین دونفر که در یك قهوه‌خانه تشکیل شده بود از کلانتری ١٤ برای رسیدگی بناحیه دادسرا فرستاده شد .

طرفین این پرونده باسامی حسین وابراهیم می‌باشند که‌ساعتی‌قبل از زدوخورد در قهوه‌خانه‌ای قصد نوشیدن چای داشتند .ابراهیم که تازه از راه رسیده وخسته بود باتغیر بقهوه‌چی‌سفارش‌چای‌داد.

درهمین موقع ابراهیم مشتری دیگر که از لحن این سفارش و تغیر حسین ناراحت شده بود بحمایت از قهوه‌چی باحسین بمنازعه‌پرداخت و بالاخره هردو نفر قبل از رفع‌خستگی و نوشیدن چای روانه کلانتری و ناحیه دادسرا شدند .

روغن‌کرمانشاهی اعلا ... در تهران از پیه بز و مواد دیگر ساخته میشد

عصر دیروز مامورین کلانتری ٦ دو نفر باسامی محمد علی و سعدالله را که در حوالی میدان امین‌السلطان بامواد مختلف روغن ساختگی می ساختند با مقداری روغن دستگیر کردند .

از چند روزقبل بمامورین کلانتری ٦ اطلاع رسیده بود که در حدود میدان امین السلطان چند نفر همه روز با ترکیب پیه بز و روغن پنبه و روغن کنجد مردم را اغفال و بنام روغن کرمانشاهی بفروش میرسانند.

عصر دیروز ماموران کلانتری ٦ به جمع آوری این اطلاعات مرکز مذکور را کشف و چندین حلب از روغن های آماده فروش را جمع آوری و سازندگان این روغن ها را بکلانتری جلب کردند تا پس از تشکیل‌پرونده و آزمایش روغن های مکشوفه تسلیم عدالت کنند .

پس از دستگیری این دو نفر عده ای از ساکنین آنحوالی که در ماههای اخیر اغفال شده و بنام‌روغن درجه یك کرمانشاه از روغن های مذکور خریداری کرده بودند به کلانتری آمده و بطرح شکایت علیه این دو نفر پرداختند .

(عکس بالا) علی مهربان ازروز چهارشنبه گذشته منزل خود را ترك نموده هرکس اطلاعی دارد خواهشمند است بنشانی خیابان‌بهار کوچه چهار برادران منزل گرکانی یا کلانتری ۲۵ خبر داده ومژدگانی دریافت دارد .

از فردا در سینماهای

تاج - آریا

عالیترین و مهیج‌ترین فیلم قهرمانی که بمناسبت عیدسعید نوروز تقدیم مشتریان‌گرامی میشود

ماجرای تارزان در نیویورك

دوبله بفارسی

باشتراك: جانی ویسمولر (بزرگترین تارزان سینما)

سئانسها درسینما تاج ۱۰ر۵- ۱۲ر۵صبح-۲ر۵-۴ر۵- ۶ر۵- ۸ر۵ بعدازظهر - درسینما آریا ۹ر۵-۱۱ر۵ صبح - ۱ر۵-۳ر۵-۵ر۵-۷ر۵-۹ر۵ بعدازظهر

هرعیدی‌که میخرید آنرا به

فروشگاه اسکاچ خیابان فردوسی

یا

فروشگاه اسکاچ خیابان‌شمیران‌جنب‌سینمامولن‌روژ

ببریدکه باگل وروبان اسکاچ بسته بندی شود

بسته‌بندی باگل وروبان اسکاچ به هدیه شما ارزش واقعی میدهد

نماینده‌کل- شرکت شبرنك تلفن ۳۲۲۸۷-۳۰۲۲۹۱

تبریکات عید

چون بنابه تجویز پزشکان بواسطه کسالت لازم بود مدت دو هفته دربیمارستان بستری شوم باکمال تاسف از دیدو بازدید عید معذورم و بدین وسیله تبریکات صمیمانه خود را بحضور عموم هم میهنان ودوستان و سروران عزیز تقدیم داشته و سعادت و سلامت همگی را از درگاه خداوند متعال خواستارم
محمد علی مسعودی

برای زیارت دوستان بعداز ظهر پنجشنبه سوم در منزل‌خواهم‌بود.
سید کمال‌الدین نوربخش

چون ایام نوروز برای آستان بوسی حضرت‌رضاعلیه‌السلام درمشهد مشرف خواهیم بود ، باعرض تبریك حضور سروران عظام و دوستان گرام وبستگان عزیز چنانچه توفیق شرفیابی حاصل نگردد پوزش میطلبیم
حبیب‌الله ملك زاده ـ دکتر نورالله ملك زاده

بعلت مسافرت باروپا و شرکت در کنگره‌های چشم‌پزشکی پاریس وبارسلون محکمه برای مدت یك‌ماه تعطیل میباشد وبدینوسیله تبریکات صمیمانه خودرا دراین عید سعیدنوروز تقدیم بیماران ودوستان خود مینمایند.
دکتر محمدحسین لشکری وبانو

نمایندگی محصولات داروئی سیبا
فرارسیدن نوروز باستانی را از طرف خود و کارخانه سیبابحضور پزشکان محترم کشور شادباش میگوید . آ ـ ۴۳۳۱۵

نمایندگی محصولات داروئی سیبا
بمناسبت فرارسیدن نوروز باستانی تبریکات صمیمانه خودرابحضور همکاران محترم ومدیران ارجمند داروخانه‌های کشور تقدیم میدارد

آقای حسین فقیه‌مرندی رئیس کانون لیسانسیه‌های دانشکده علوم معقول و منقول روز دوم‌فروردین ازساعت ۷بعدازظهر در محل کانون شاهرضا انتهای بهار آماده پذیرائی است.**دبیرخانه کانون لیسانسیه‌ها**

ایام عید را در ارض اقدس دعا گوی شماها هستم
آ ـ ۴۳۲۷۵ **محمد رضا مشکوری**

نوروز ۱۳۴۰ را به‌اقوام و دوستان وهمکاران بنگاه تعاونی شهاب وهمفکران امور تعاونی تبریك عرض می‌نمایم . دکترعلی یوسفی

چون ایام نوروز را درمسافرت هستم و از فیض دیدار سروران گرام محرومم بدین‌وسیله عید باستانی نوروز را بتمام دوستان و آشنایان تبریك گفته سلامتی و بقاء همه دوستان را درسال نو از خداوندخواهانم
دکتر جهانگیر وثوقی

این عید سعید وسال جدید را به‌کلیه هموطنان عزیز تبریك‌عرض میکنم . **وزارت دادگستری ـ حاج‌محمدرضا ـعابدینی**

چون ایام فرخنده نورور را اجبارا در تهران نیستم و از فیض‌عرض تبریك حضوری وزیارت دوستان وسروران ارجمند محروم می‌باشم ، بدین‌وسیله تهنیت‌های صمیمانه خودرا تقدیم داشته برای همگی‌شادکامی و تندرستی آرزو میکنم . **ضیاء علوی**

مشترکین محترم شرکت برق روشنائی تهران
از سوم فروردین ماه دفتر کارخانه برق روشنائی تهران برای دریافت بهای نیروی مصرفی مفتوح‌است .
شرکت سهامی برق روشنائی تهران

چون ایام عید نوروز بمسافرت میروم بدین‌وسیله تبریکات وادعیه خالصانه خودرا تقدیم موالیان عظام بستگان ودوستان وهمکاران محترم می‌نمایم سلامت و سعادت همگی را از درگاه خداوند مسئلت دارم .
دکتر هاشم‌هنجن

تبریك و معذرت
چون در اسفند ماه جهت استفاده از آب گرم بمسافرت رفتم میسر نشد که برای فروردین ماه ۴۰ بتهران‌باز گردم باینجهت اززیارت فامیل عزیز و دوستان محترم محروم ماندم لذا بدینوسیله پوزش خواسته نوروز باستانی را تبریك عرض کرده سلامتی همه را خواهانم
سرهنك بازنشسته غلامحسین بهزادی

نظر باینکه ایام عید درمسافرت هستم باین وسیله تبریکات‌صمیمانه وادعیه خالصانه خودرا حضور محترم دوستان عزیز تقدیم‌میدارم .
آ ـ ۴۳۲۵۳ **حسین تقوی**

بانهایت اشتیاق تمام وقت روز پنجشنبه سوم فروردین برای زیارت و پذیرائی از دوستان و سروران عزیزی که سرافراز فرمایند در منزل آماده هستیم . آ ـ ۴۳۱۸۹ **قربانعلی بهرامپور و بانو**

عید سعید نوروز را باقوام عزیز و دوستان محترم خود صمیمانه تبریك عرض می کنیم ضمنا سلامتی و سعادت همگی را از خداوند متعال خواستاریم . آ ـ ۴۳۲۰۳ **دکتر انیسی و بانو**

چون در ایام عید نوروز د رمسافرت خارج حواهم بود بدینوسیله تبریکات صمیمانه خود را خدمت سروران گرامی ، دوستان عزیز و همشهریهای محترم تقدیم سلامتی و شادکامی همگی را ازخداوندمسئلت دارم . آ ـ ۴۸۵۶۴ **امان‌الله ریگی**

بانهایت مسرت و اشتیاق رو ز چهارشنبه دوم فروردین از صبح تا شب برای پذیرائی و زیارت خویشان ودوستان دربنده منزل آماده میباشم
آ ـ ۴۳۲۲۷ **عباس سهامی و بانو**

چون ایام نوروز را درتهران نیستم بدینوسیله سال نو را حضور کلیه اقوام و دوستان و آشنایان تبریك عرض نموده بقاء و سلامتی همگی را از درگاه قادر متعال خواستاریم
ابوالقاسم نجم آبادی ـ امیر حسام الدین نجم آبادی

باطلاع دوستان و همشهریان محترم میرساند که روز چهارشنبه دوم فروردین آماده پذیرائی میباشم نشانی ـ خیابان ایرانشهر میدان سنائی کوی وقار کاشی ۱۴ **قلی امیرلك**

ناصر مردوخی کردستانی
عید سعید باستانی را بعموم دوستان و همشهریهای ارجمند کردستانی تبریك گفته وامیدوار است سال جدید باهشیاری ملت ایران کشور ما شاهد پیشرفتهای ارزنده گردد و آرمان آزادگان و اصلاح طلبان ایران تحقق پذیرد و ضمنا برای حفظ سنن نیاکان و برپا داشتن آئین ملی طبق معمول سنواتی روزهای پنجم و ششم فروردین ازساعت ۹ صبح الی ۸ بعدازظهر بخاطر درك فیض از محضر موالیان و دوستان آماده‌پذیرائی میباشد .
نشانی ـ خیابان ری خیابان درب دار شرقی کوچه جباری کاشی ۳۰ پلاك ناصر مردوخی

چون ایام عید نوروز را درخارج ازتهران خواهم بود واز فیض دیدار دوستان و سروران ارجمند محروم هستم بدینوسیله تبریکات صمیمانه خود را حضور کلیه دوستان و آشنایان گرامی تقدیم میدارم و سلامتی وسعادت همگی را ازخداوند متعال مسئلت مینمایم وامیدوارم سال نوبر همگی میمون ومبارك باشد . **عبدالکریم عموئی**

هیئت مدیره اتحادیه صنف لبنیات فروش تهران و حومه
از دوستان و همکاران روز سه شنبه اول فروردین ماه ۱۳۴۰ از ساعت ۳ الی ۹ بعد ازظهر در محل اتحادیه پذیرائی مینماید .
رئیس اتحادیه ـ محمد رضا سعادت

چون درایام عید درخارج ازتهران‌میباشم بنابراین صمیمانه‌ترین تبریکات خودرا بمناسبت نوروز باستانی بحضور کلیه‌سروران ودوستان گرامی وآشنایان عزیز تقدیم داشته سلامتی وسعادت همه‌را ازدرگاه خداوند بزرك مسئلت مینمائیم . **سرتیپ پاکروان ـ فاطمه پاکروان**

فرا رسیدن نوروز باستانی را بعموم خویشان و آشنایان درتهران و شهرستانها تبریك عرض نموده چون ایام عید را در تهران نمیباشم از دیدو بازدید معذور بوده و سعادت و سلامت همگان را از خداوند متعال مسئلت دارم **سید احمد صادقی**

شادباش (ناقاره)
کارکنان سازمان ناقاره درآستانه سال فرخنده ۱۳۴۰ شمسی با کمال احترام بهترین شادباش خود را بهمه خانواده‌های شریف ایرانی تقدیم میدارند و آرزو میکنند سال نوکه‌آغازیك زندگی نوین استبرای ملت عزیز ایران سال خوشبختی و پیشرفت و پیروزی باشد .
بنیا ن‌گزار سازمان ـ کمال‌الدین مستجاب الدعوه

روز جمعه چهارم فروردین‌ماه آماده پذیرائی دوستان عزیزمیباشیم
آ ـ ۴۳۲۵۷ **اشتهاردی و بانو**

حلول سال جدیدرا بعموم هم‌میهنان خاصه فارسیان عزیزتبریك گفته رجاء واثق دارم‌که اینسال برای عامهٔ ملت ایران موفقیت آمیزو مبارك باشد ضمنا درروزهای دوم ، سوم وچهارم فروردین ماه همه روزه‌از ساعت ۸تا۱۱ صبح برای پذیرائی سروران عظام وفارسیان مقیم مرکز دربنده‌منزل آماده هستم. **محمد کاظم ـفقیهی شیرازی**

ایام عید درتهران نخواهم بود حلول سال نورا به عموم دوستان و اقوام ارجمند تبریك میگویم وسعادت وسلامت همگی را از خداوندمتعال مسئلت میکنم . **حسین خطیبی**

درگذشت **حاج محمودآقای هاشمی** درآلمان موجب تالمات‌روحی گردیده لذا از دیدوبازدید عید معذورم . **علی ـشرکاء**

بانهایت احترام وبایکدنیا اشتیاق روزهای جمعه وشنبه (۴ـ۵) فروردین برای زیارت دوستان در منزل آماده هستیم .
آ ـ ۴۳۳۲۵ **جمال فرزین وبانو**

دکتر فریدون ورجاوند وبانو
پیش‌ازظهر روزهای دوم تاپنجم فروردین چشم‌براه دیدار خویشان ودوستان گرامی می‌باشند. آ ـ ۴۳۳۴۷

همشهریان محترم نهاوندی
بمناسبت تجدید سال‌نو موقع‌رامغتنم شمرده تبریکات صمیمانه وادعیه خالصانه خودرا بدینوسیله بحضور دوستان وبستگان وهمشهری های عزیزتقدیم داشته سعادت وسلامت همگی را از درگاه حضرت احدیت مسئلت مینمایم. **دکتر یداله ظفری**

تبریك عید
چون ایام عید در تهران نیستم و از شرفیابی حضور دوستان وتقدیم نامه تبریك محروم خواهم بود بدینوسیله تبریکات صمیمانه خود را در سال نو حضور دوستان و سروران عزیز عرض میکنم و نیکبختی و سعادت همگی را از خدوند متعال مسئلت دارم **محمد فضایلی**

حضرت آیت‌اله تقوی شیرازی از اول عید تا چهار روز پذیرائی. پذیرائی از عموم طبقات مینمایند

دانشجویان سال چهارم انستیتو مهندسی راه و ساختمان مفتخرند ورودسال جدید را بحضور جناب آقای مهندس نفیسی ریاست محترم و استادان معظم پلی‌تکنیك تهران تبریك عرض‌نمایند .

دید و بازدید عید
جلسه دید و بازدید عید نوروز جهت فرهنگیان و اعضای جامعه لیسانسیه های دانشسرایعالی از ساعت چهار بعداز ظهر روز پنجشنبه سوم فروردین‌ماه در محل جامعه برگزار خواهد شد .
آ ـ ۴۳۲۹۷ **رضا معرفت**

عرض تشکر و تبریك
بدین‌وسیله از کلیه دوستان وسروران عزیز ونوریهاومازندرانی های محترم مقیم مرکز و اهالی محترم پایتخت که‌د رجریان انتخابات بذل مجاهدت فرموده و بوسیله روزنامه و یانامه ابراز علاقه و محبت فرموده‌اند بی‌نهایت سپاسگزارم‌وامیدوارم‌خداوندتوفیق‌عنایت‌فرمایدتاوظیفه ملی ووجدانی خدمتگزاری خود بنحو شایسته‌ای انجام دهم و چون درایام تعطیل عید نوروز درمسافرت خواهم بود عید سعید نوروز را به‌همگی تبریك عرض نموده و سعادت و کامیابی عموم را از درگاه احدیت خواهانم. **رضا معرفت**

چون درایام سال نودر خارج ازایران هستم وموفق بزیارت دوستان و آشنایان نمیشوم بدین‌وسیله معذرت خواسته سال نورا بشما تبریك میگویم . **فیلیکس آقایان**

چون ایام عیدرا در تهران نمیباشیم بدین‌وسیله باقوام و سروران محترم تبریك عرض نموده سلامتی عموم را ازخداوند خواستاریم .
آ ـ ۴۳۳۰۹ **سرهنك ستاد معتمد و بانو**

تعطیلات عید نوروز را در حومه تهران خواهد بود بدین‌وسیله تبریکات صمیمانه خودرا بحضور سروران گرامی تقدیم میدارد .
سرتیپ‌مهندس علوی‌مقدم

تیمسار سرلشگر کیهان خدیو دادستانی محترم ارتش
بانهایت احترام بدینوسیله تبریکات صمیمانه خودرا بمناسبت‌آغاز سال نو وعید سعید نوروز تقدیم میدارم **سروان‌فرحت‌نیا**

روز چهارشنبه دوم عید آقای علی اکبر تشبد از دوستان گرامی و رفقاء در منزل پذیرائی خواهد کرد .

چون ایام عید را خارج از طهران بسر خواهم برد بدینوسیله حضور سروران و دوستان گرام تهنیت عرض سلامت و کامیابی عموم را در این سال نو از خداوند کریم خواستار است . **رضا آصف**

پرویز والی‌زاده وبانو
روز شنبه پنجم عید در منزل آماده پذیرائی هستند

این‌عید سعیدنوروز را از راه دور به عموم دوستان و بستگان شادباش گفته سعادت و موفقیت همگی را ازخدا خواهانم
آ ـ ۴۳۲۴۷ **آمریکا ـ مولودشجاعی**

دکتر جواد واحدی
عصر روز پنجشنبه ۳ر۱ر۴۰ درشماره ۵۱ کوچهٔ نظامیهٔ ،انتظار زیارت سروران ارجمند خودرا دارد. آ ـ ۴۳۲۴۹

چون ایام عید درمسافرت هستم بدین‌وسیله تبریکات صمیمانه‌خود را بدوستان عزیز و عموم ملت شرافتمند ایران تقدیم‌میدارم .
علی‌رازی وکیل پایه یك‌دادگستری ـ مدیرروزنامه نهنك

نوظهور اسپرت
حلول سال‌جدید و نوروز باستانی را بعموم ورزشکاران محترم و مشتریان عزیز تبریك عرض مینماید .

«من لم یشکرالمخلوق لم یشکرالخالق»
بدینوسیله ازقابلهٔ مجرب وعالیقدر **خانم مشیری** که همواره‌اوقات گرانبهای خودرا مصروف رسیدگی بامورزایمان مراجعین نموده وبدون هیچگونه توقعی‌نهایت دلسوزی وصمیمیت را مبذول‌میدارند، سپاسگزاری نموده استفاده ازوجود معظم‌لها را بعموم توصیه مینماید.
ازطرف کارکنان فنی‌مؤسسه‌اطلاعات‌ـحاج‌سیدمجتبی‌ناصری

جناب آقای مهندس شریف امامی نخست وزیر محبوب
رونوشت سرکار سرهنك خسروانی فرماندهی ناحیه ژاندارمری محترم تهران رونوشت سرلشکر مالك فرماندهی ژاندارمری کل کشور رونوشت سرکار سرهنك خسروانی فرماندهی ناحیه یك‌ژاندارمری تهران رونوشت جریده شریفه اطلاعات

اینجانبان ابراهیم و اسماعیل و راضیه مهدی نژاد برای پایان دادن بمزاحمتها و رفع اختلافات با طرشتیها در اراضی بین کارگاه شرکت اسفالت راه و کارخانه سینالکو و خیابان طوس باوکیل آنان آقای رحیمعلی خرم طی صلح نامه رسمی شماره ۲۸۹۳۶ـ ۱۵ر۲ر۳۹ دفترخانه ۶۷ تهران که وکیل اکثریت قاطع طرشتیهاست باقبول هفتاد و هشت هزار متر زمین بابعاد معین و مشخص اختلافات فی مابین راحل و فصل نمودیم مع‌الوصف در تاریخ بیست‌و هشتم اسفندماه جاری ساعت ۸½ صبح آقای رجعلی حرم در معیت عده زیادی کارگر و کامیون بابیل و کلنك و چماق وبلدوزر بمنزل مسکونی سرایدار اینجانبان در اراضی مذکور که از مدتها پیش طبق پرونده‌های متشکله در ژاندارمری وشعبه ۲۷بازپرسی دادسرای تهران درزمینهای‌موردبحث سکنی‌داشتندحمله‌ور وبوسیله ۸ نفر چماقدار آنها را بازن وبچه محاصره و دستگیر نموده و زندانی مینمایند و محل سکونت آنها رانیز بوسیله بلدوزر باخاك یکسان و حتی مصالح ساختمانی را به یغما برده که بالاخره درساعت ۱۹ همان روز باکمك سه نفر ژاندارم مسلح جمعی پاسگاه مهرآباد شمالی زندانی آنهارا پیدا نموده و آنهارا بازن و بچه‌آزاد و سرایدار و مراقبین را با چماق هایشان به پاسگاه منتقل و باحضور عدهٔ ساکنین‌و دکانداران‌خیابان طوس مراتب را صورت جلسه نموده و طی دادخواستی که اینجانبان‌تقدیم داشته بودیم به پاسگاه تسلیم و رسید دریافت نمودیم و بلافاصله فرماندهی سرکار سرهنك الفت پور و سرکار سرهنك اسدی در پاسگاه حاضر و تاساعت ۳ بعد از نیمه شب مشغول رسیدگی و تحقیقات گردیدند علیهذا استدعا دارد مقرر فرمایند اولا بجرم تخریب آقای رحیمعلی خرم اعوان وانصار ایشان رسیدگی ثانیا وسیله مهندس و کارشناس نسبت باراضی که ایشان دیوار کشی نموده مساحی و به تجاوز و تخلفی که مرتکب شده‌اند طبق سوابق و پرونده‌های متشکله دستور تخریب دیوار غربی قسمت محصور شده جنب خیابان آیزنهاور بوسیله ایشان را صادر فرمایند .
ابراهیم مهدی نژاد ـ اسمعیل مهدی نژاد ـ راضیه مهدی نژاد ـ اثری انگشت مادرم راضیه مهدی نژاد مورد گواهی اینجانب است‌مهدی نژاد
آ ـ ۴۳۲۷۷

اطلاعات العربیة

الاخاء

مجلة سیاسیة ثقافیة مصورة تصدر عن دار اطلاعات فی طهران

شماره مخصوص نوروز مجله عربی «الاخاء» منتشر شد. از روزنامه فروشها ابتیاع فرمائید.

سرکار سرهنك پریور ریاست محترم‌کل زندانها
بدینوسیله تبریکات خالصانه وبی‌شائبه زندانیان را بمناسبت فرا رسیدن سال‌نو بحضور سارك و سایر اولیاء امور زندان منجمله‌آقایان سرکار سرهنك۲ کمانگر وسرکار سرهنك۲ اسدی ـ سرکار سرهنك ۲ سادات شفا ـ سرکار سرهنك۲ نوری ـ سرکار سرگرد صوفی ـ سرکار سرگرد حکیمزاده ـ سرکار سرگرد سنجری ـ سرکار سرگرد رضائی ـ سرکار سرگرد تفضلی ـ سرکار سرگرد حاج کاظمی سرکار سرگرد خروش ـ سرکار سرگرد نوائی ـ سرکارسرده‌مصطفوی ـ سرکار سرگرد شمس محمدی ـ سرکارسرگرد حریری ـ سرکار سرگرد مصلح ـ سرکار سروان متین‌نژاد ـ سرکار سروان خامنهٔ ـ سرکارسروان‌عرب ـ سرکارسروان‌تیموری ـ سرکارسروان‌هدایت ـ سرکار سروان‌امیردلفان ـ سرکارسروان‌معینی ـ سرکار سروان انصاری ـ سرکار سروان محرری ـ سرکار سروان متین خسروی ـ سرکار سروان میر عمادی ـ سرکار سروان فرهادپور ـ سرکار سروان قوامی ـ سرکار سروان‌محمدزاده ـ سرکارسروان مهرتاش ـ سرکار سروان‌عسکری ـ ستوان یکم سعدی نژاد ـ ستوان یکم امامی فرد ـ ستوان یکم اشراقی ـ ستوان یکم اسدی ـ ستوان یکم ثنوا ـ ستوان یکم احیائی ـ ستوان یکم سبحانی ـ ستوان یکم ایمانی ـ ستوان یکم اشرفی ـ ستوان یکم ذوالمجد ـ ستوان یکم غضنفری ـ ستوان یکم حقیقی‌طلب ـ ستوان دوکمرمای ـ ستوان۲ اخباری ـ ستوان۲ ضیائی ـ ستوان۲باقری ـ وآقای شهبد وکلیه کارمندان اداره زندان تبریك عرض نموده سعادت وسلامت‌آقایان را ازخداوند متعال خواهان وامیدواریم درراه خدمت بشاهنشاه معظم ومیهن‌عزیز ورفاه حال زندانیان بیش ازپیش توفیق حاصل نمایند.
باتقدیم احترامات ـ از طرف زندانیان مرکزی .
آ ـ ۴۳۳۴۹ **شماره یك قاسم انگورانی ـ اکبرطاهری**

نظر باینکه ایام عید درمسافرت هستم و موفق بعرض تبریك حضوری نخواهم بود بدینوسیله تبریکات صمیمانه خود راخدمت کلیه فامیل و دوستان عزیز عرض سعادت و سلامت آنان را در این سال‌نو خواهانم . آ ـ ۴۳۲۴۱ **قاسم لك وبانو**

بعلت تالم روحی از عرض تبریك معذور بدین وسیله از سروران گرام و دوستان محترم پوزش طلبیده توفیق سعادت همگی را دراین سال نو از قادر یکتا خواستارم
آ ـ ۴۸۶۴۰ **کریم ترابی**

چون در ایام سال نو در تهران نخواهم بود بدینوسیله تبریکات صمیمانه خود را بحضور سروران گرامی تقدیم سلامتی و خوشبختی همه را خواهانم
آ ـ ۴۸۶۵۴ **منصور صراف**

چون‌برای اولین بار ایام نوروز را در خارج از تهران خواهیم بود و در نتیجه از فیض دیدار اقوام ودوستان محروم هستیم بدینوسیله تبریکات صمیمانه خود را بحضور فرد فرد آنان تقدیم میداریم :
مهدی سحر خیز ـ احمد قاسمی ـ ابوالقاسم شمس

مدیر وکارکنان کتابفروشی فرانسه
چهارراه اسلامبول مفتخرند فرارسیدن نوروز باستانی را بعموم مشتریان محترم خودشادباش عرض‌نمایند. آ ـ ۴۳۳۶۳

بعلت مسافرت بدینوسیله تبریکات صمیمانه خودرا به حضور کلیه همکاران محترم ،دوستان عزیز وفامیل تقدیم سلامتی و موفقیت همگی را ازخداوند متعال خواستارم **دکتر نصرت کاشانچی**

صبح دوم فروردین برای پذیرائی سروران عظام در منزل خواهم‌بود
آ ـ ۴۳۳۵۷ **دکتر یداله سحابی**

واردات ایران از آلمان تقلیل یافته است

هامبورك ـ ۱۷ مارس ـ خبرگزاری آلمان ـ اطاق بازرگانی ایران‌وآلمان، که ۱۶۰ موسسه ایرانی و آلمانی عضو آنند بیست‌و پنجمین سال خود را جشن میگیرد . دکتر مسراشمیت ، رئیس اطاق، در مصاحبه مطبوعاتی گفت که یکی از هدفهای عمده این‌اطاق، تشویق صادرات ایران به آلمان است .

صادرات ایران با آلمان از ۴۱۰ میلیون مارك در ۱۹۵۹ به ۵۹۸میلیون مارك در ۱۹۶۰ رسیده است .

واردات ایران از آلمان ، بعلت مقررات ناشی از کمبود ارز ، از۵۱۵ میلیون‌مارك در ۱۹۵۹ به ۴۹۲ میلیون مارك در ۱۹۶۰ تقلیل یافته است .

دکتر مسراشمیت گفت که افزایش بهای مارك آلمان در ایران‌عکس‌العمل قابل ملاحظه ای نداشته است ، گرچه این اقدام برای وارد کنندگان ایرانی که بر اساس قیمت مارك با آلمان بازرگانی می کنند ، بی اهمیت هم

جناب آقای مهندس شریف امامی نخست‌وزیر محبوب ملت ایران
رونوشت اطلاعات
بطوریکه استحضار دارند افراد جمعیت خوئینی‌های زنجان عهدو پیمان بسته‌بودند پس‌از تولدوالاحضرت والاگهر ولایتعهد ایران برای ادای نذر به‌همراهی صدنفر زهادوعباد به‌عتبات عالیات مشرف شوند.اینك که‌موقعیت مقتضی نیست برای شب سال نوعازم آستان بوسی‌حضرت ثامن‌الائمه برای ادای نذر وانجام دعابخاطر تامین سلامت والاحضرت ولایتعهدوخاندان جلیل سلطنت میباشد بدیهی است درموقع خودباعتاب مقدسه نیز مشرف خواهد شد .در حرم مطهر نایب‌الزیاره‌خدمتگزاران شاهنشاه خواهد بود.
رهبر جمعیت خوئینی‌های زنجان ـحاج مهدی اسکندری

انجمن‌دوشیزگان وبانوان
وابسته بمجلهٔ اطلاعات بانوان
درتمام ایام تعطیل نوروز برای نام نویسی اعضای جدیدواستفاده ازسالن ورزشی مفتوح و آماده است.
باتلفن شماره ۶۱۶۴۰ تماس بگیرید.
ساعات مراجعه از ۸ صبح تا۸ شب.

آگهی مناقصه شماره ۴۰
اداره کل غله ونان حمل مقدار ۱۷۵ تن‌جوودرت ازاراك به قروه کردستان رابمناقصه میگذارد پیشنهادات تاآخر وقت اداری‌روز ۲۶ر۱ر۴۰ قبول خواهد شد طالبین برای اطلاع ازشرایط مناقصه بمحل اداره واقع در کاخ وزارت دارائی مراجعه نمایند .
آ ـ ۴۸۶۱۲ **اداره کل غله ونان**

اطلاعیه سازمان آب تهران
سازمان آب تهران بدینوسیله باستحضار مشترکین محترم‌میرساند که‌سال گذشته در اثر ازدیاد مصرف شب عید وافزایش سرعت‌جریان‌آب درلوله‌های بعضی ازنواحی شهرآب تصفیه شده مختصری تغییر رنك پیداکرد ـ چون این تغییر رنك دراثر رسوب داخل لوله‌ها بوده وآب تصفیه شده راناسالم نمیسازد ـچنانچه درچندروز آتیه این تغییر رنك مجددا پیش‌آمد نماید جای هیچگونه نگرانی ازنظر شرب نخواهدبود.
آ ـ ۴۸۵۵۸ **سازمان آب‌تهران**

Esso **نمایندگی** Esso
شرکت ثابت پاسال (خضوعی)
بمناسبت تعطیل‌بودن شرکت درایام عید . روغن آلات اسورابقیمت شرکت شبانه روز در اختیار مراجعین قرار میدهد.
آدرس ـخیابان قزوین عسکری مقابل بانك صادرات و معادن غزالی تلفن ۵۸۳۴۷ آ ـ ۴۳۲۳۷

آگهی مجمع عمومی فوق‌العاده
جلسه مجمع عمومی فوق‌العاده شرکت سهامی پلور در تاریخ روز شنبه نوزدهم فروردین ۱۳۴۰ ساعت نه صبح در محل شرکت واقع در خیابان آناتول فرانس نبش بزرگمهر پلاك ۹ طبقه اول منعقد خواهد شد از آقایان سهامداران تقاضا میشود در تاریخ و ساعت مذکور در محل شرکت حضور بهمرسانند .
دستور جلسه
۱ـ مطالعه ترازنامه سال ۱۳۳۹
۲ـ بررسی وضع مالی شرکت و تصمیم بر بقاء و یا انحلال شرکت
۳ـ در صورت تصمیم به بقاء شرکت انتخاب هیئ‌تمدیره جدید
هیئت مدیره شرکت سهامی پلور یدالله همایونفر ـ ساموئل‌قولیان

CEMENTIT
STICKS AND RESISTS
چسبی است قابل اطمینان برای همه چیز
مرکز پخش : مغازه دماوند میدان تجریش
نماینده فعال از شهرستانها می‌پذیریم
آ ـ ۴۸۳۳۸ ۱ـ۴

استقبال بینظیر وبی‌سابقه اهالی شهرستان بندرمعشور ازآقای مهندس نصرالله قادسی
بندر معشور ـ ساعت چهارونیم بعد از ظهر دیروز آقای مهندس نصراله قادسی کاندیدای نمایندگی دوره بیستم وارد بندر معشور گردید. اهالی استقبال بیسابقه‌ای که تاکنون نظیرآن دراین شهرستان دیده نشده بود در چهارراه تصفیه آب نسبت بمشارالیه نمودند . ابتدا دوشیزه خردسالی بنام عذرا فخرآبادی حلقه گل زیبائی بگردن مهندس انداخت و خیرمقدم گفت در سرراه وی چند راس گاو و گوسفند قربانی شدو تامسجد جامع که بیش از یك کیلومتر راه بود اغلب آقای مهندس قادسی را مردم برروی دوش بلند میکردند درمسجد جامع آقای‌مهندس قادسی درمقابل چهارالی پنج‌هزار نفر که در مسجد و اطراف اجتماع نموده بودند در حدود یکساعت سخنرانی مفصلی ایراد ودرمورد آزادی انتخابات که در بندر معشور بامر مطاع ملوکانه و نظارت مقامات عالیه کشور واولیای امور جریان خواهد یافت مفصلا بحث نمود .سپس آقای مهندس قادسی بمنزل یکی از کارگران که برای اقامت مشارالیه در نظرگرفته شده بود رهسپار شد .و فریادهای‌زنده‌بادشاهنشاه‌ونخست‌وزیر محبوب درهوا طنین‌انداز بود .

تیمسار معظم سپهبد کمال
انتصاب آن تیمسار محبوب را بریاست اداره دوم تبریك عرض مینماید
آ ـ ۴۸۵۵۴ **سرهنك ۳ پیاده مهدی زنجانیان**

آگهی بیمارستان‌شماره ۱
بیمارستان شماره ۱ شرکت‌سهامی‌بیمه‌ایران‌واقع در خیابان‌ایران (عین‌الدوله) درایام تعطیل نوروز مانند گذشته آماده پذیرائی ازبیماران بیمه‌شده فرهنگی وکارمندان دولت میباشد .
آ ـ ۴۳۳۴۵ **شرکت سهامی بیمه ایران**

سالی که‌گذشت
ساعت ۹ بعدازظهر روز جمعه ٤ فروردین ماه‌از تلویزیون ایران برنامه جالبی تحت عنوان سالی که گذشت بوسیله مؤسسه اطلاعات اجرا میشود.
دراین برنامه تحولات سیاسی ـ اجتماعی و اقتصادی جهان درسال ۱۳۳۹ تفسیر میشود.

پیامهای نوروزی شاهنشاه و ملکه

امشب از رادیو و تلویزیون پخش میشود

نخست‌وزیر بمناسبت نوروز از رادیو صحبت خواهد کرد

پیامهای نوروزی شاهنشاه و علیا حضرت فرح‌و همچنین بیانات‌آقای نخست وزیر بمناسبت حلول سال جدید از رادیو و تلویزیون ایران پخش خواهد شد .

برنامه نوروزی رادیو ایران در ساعت یازده و ۵۷ دقیقه و ۳۰ثانیه پس از تحویل سال با پیام شاهنشاه و ملکه آغاز خواهد شدسپس‌آقای نخست وزیر بیاناتی ایراد خواهد کرد .

برنامه مخصوص رادیو ایران بمدت‌پنج روز تنظیم گردیده است. بطوریکه از تلویزیون ایران خبر میرسد پیامهای نوروزی شاهنشاه و ملکه پس از تحویل‌سال‌ازتلویزیون ایران نیز پخش‌خواهد شد .

برنامه شرفیابی سلام عید نوروز

درکاخ گلستان

آقایان علماء	ساعت۸ صبح
اشخاصی‌که باعطاء جوائز بهترین‌کتاب مفتخر میشوند	ساعت۸وربع
خدمتگذاران دربار شاهنشاهی	ساعت۸و نیم
هیئت وزیران	ساعت۸وسه‌ربع
نمایندگان مجلس سنا	ساعت ۹
نمایندگان مجلس‌شورایملی	ساعت۹ونیم
شورای مرکزی جشنهای دوهزارو پانصدمین سال بنیاد شاهنشاهی	ساعت ۹وسه ربع
نخست‌وزیران ـوزیران ـاستانداران ـسفراء کبار ووزراء مختارسابق	ساعت ۱۰
نمایندگان سیاسی دول خارجه	ساعت۱۰وربع
قضاة استادان وروسای ادارات دولتی	ساعت ۱۰ ونیم
بنگاههای ملی وبازرگانی ومدیران جراید	ساعت۱۰وسه‌ربع
افسران ارشد ارتش شاهنشاهی	ساعت۱۱
نمایندگان اصناف و انجمنهای محلی	ساعت۱۱ وربع

شورای مرکزی جشنهای شاهنشاهی در سلام نوروز

بااجازه مخصوص شاهنشاه‌در سلام‌نوروزی امسال علاوه‌برطبقاتی که‌طبق معمول برای عرض تبریك شرفیاب میشوند شورای مرکزی جشنهای دوهزارو پانصدمین‌سال بنیاد شاهنشاهی ایران نیز بصورت جداگانه شرفیابی‌خواهد داشت .

شورای مرکزی این جشنها تحت سرپرستی عالیه شاهنشاه قراردارد ، ریاست آن‌باآقای علاء وزیردربارشاهنشاهی است .

شورا شامل ۳۸عضواست که‌آقای نخست وزیر وعده‌ای ازوزیران . روسای ادارات و سازمانهای مختلف کشوری ولشگری وعده‌ای ازشخصیت‌های برجسته سیاسی و فرهنگی جزء آنها هستند .

جلسه تودیع باتیمسار سپهبد بختیار

خبرنگار ما اطلاع میدهد که در ساعت هفت بعداز ظهر روزشنبه تیمسار سپهبد بختیار که اخیرا بعلت کسالت و خستگی از سمت‌ریاست سازمان اطلاعات و امنیت کشور استعفاء نموده است در محل باشگاه نخست وزیری حضور یافته و با مقامات عالیرتبه و کارکنان این‌سازمان تودیع نمود دراین جلسه که تیمسار سرتیپ‌باکروان رئیس‌جدیدسازمان اطلاعات و امنیت کشور و معاون یکم سابق این سازمان نیز شرکت داشت تیمسار سپهبد بختیار طی سخنان مبسوطی ضمن ابراز تشکراز خدمات کارکنان‌سازمان‌مذکور درراه‌خدمت‌بشاهنشاه‌ومیهن‌اظهارامیدواری کرد که کارکنان سازمان اطلاعات و امنیت کشور در آینده نیزبیش از پیش در انجام خدمات محوله کوشا بوده و در اجرای منویات عالیه اعلیحضرت همایون شاهنشاه توفیق یابند .

کمیسیون مامور تعیین فهرست مبادلات بازرگانی

ایران وشوروی تشکیل شد

کمیسیون فرعی مذاکرات بازرگانی ایران وشوروی برای تهیه فهرست مبادلات بازرگانی ایران و شوروی امروز دروزارت بازرگانی تشکیل شد.

میزان پیش‌بینی صادرات ایران بشوروی وواردات از آن کشور درسال ۳۹ هرکدام ۵ر۲ میلیارد ریال بوده و بنابراین جمع مبادلات رقم‌به ۵میلیارد ریال بالغ میشده است .رقم ۵ر۲میلیارد روز پنجشنبه اشتباها ۵ر۳میلیارد ریال چاپ شده بود.

خبرنگار ما باتوجه باظهارات مقامات مطلع اضافه میکند که درنظر است قبل از سفر آقای نخست‌وزیر بشوروی مذاکرات بازرگانی ایران وشوروی پایان یابد و موافقتنامه بازرگانی ایران وشوروی بامضاءبرسد. بهمین‌جهت بلافاصله پس‌از خاتمه تعطیلات عید مذاکرات بازرگانی ایران وشوروی برای حصول توافق وامضاء موافقتنامه دنبال خواهدشد.

گزارش اقدامات یکساله‌دولت‌در۱۸۳ صفحه

بعنوان مقدمه بودجه روزشنبه گذشته بمجلس‌داده شد

روزشنبه گذشته دولت یکی‌از طولانی‌ترین گزارشات اقدامات خود ، بمجلس داد .

این‌گزارش که‌در ۱۸۳صفحه تنظیم شده مربوط به‌اقدامات وعملیات دولت‌درسال ۱۳۳۹ بود که‌بعنوان مقدمه بودجه سال ۱۳۴۰کشور بمجلس شورایملی تقدیم گردید .وچون چاپ همه‌گزارش مزبور دریك‌شماره‌امکان پذیر نبود خبرنگار ما خلاصه‌ای‌از آنرا تهیه کردکه همراه متن‌کامل ماده واحده وچهل‌وچهار تبصره‌آن درصفحات ۶۱و۷۰امروز بنظرخوانندگان میرسد. متن‌کامل این گزارش بعدا بنظرخوانندگان خواهد رسید .

خزانه‌دار حزب محافظه‌کار بتهران آمد

سر هنری استدهولم خزانه‌دار حزب محافظه‌کار انگلستان‌باتفاق همسرش ویکی از روسای بنگاه امورمالی وصنعتی وبازرگانی انگلستان وارد تهران شده‌است.

وی امروز عازم اصفهان شد و در نظر دارد ازاصفهان و شیراز دیدن نموده و بامقامات دولتی ملاقات نماید.

پانزده ایرانی در بروکسل

طبق گزارشی که خبرنگار ما از بروکسل فرستاده پانزده‌ایرانی طی مراسم خاصی در بلژیك برگزار گردید.

پانزده ایرانی که از روز پانزدهم فروردین آغاز شده فردا بپایان میرسد .

برنامه این پانزده وسیله شرکت هواپیمائی پارس برای جلب توریست ومسافر بایران وشناسانیدن ایران طرح گردیده و مرکز آن دررستوران معروف مورن پیك بود.

در مراسم افتتاحیه پانزده ایرانی آقای مهندس خسرو هدایت سفیرکبیر واعضاء سفارت ایران در بروکسل شرکت داشتند.

وزارت گمرکات وانحصارات باارسال مقداری هدایا از قبیل چای و سیگار ایران دراین مراسم شرکت کرده است و مؤسسه‌بنیاد پهلوی نیز دونفر آشپز و یکنفر سرپرست به بروکسل اعزام داشته تا در تمام روزهای «پانزده ایران» غذای ایرانی طبخ نموده و دردسترس مشتریان گذارده شود. ازطرف اداره کل انتشارات ورادیو مقداری عکس ومجله وراهنماهای اصفهان وشیراز برستوران مذکور فرستاده شده که نمایشگاه عکس درست کرده و مجله وراهنماها رابمشتریان هدیه کنند.

کلیه مؤسسات درمانی درایام تعطیل آماده‌کارخواهند بود

سخنگوی وزارت بهداری بخبرنگار ما اظهار داشت : طبق‌دستور تلگرافی که امروز از طرف وزارت بهداری به کلیه بهداریهای استانها و شهرستانهای کشور مخابره گردیده برای رفاه ساکنین وتسهیل‌مراجعه به مؤسسات درمانی وزارت بهداری کلیه بهداری و بیمارستانهای شهرستانها موظفند برای ایام تعطیل و کشیك مرتب برقرار وازبیمارانیکه نیاز بدرمان فوری داشته باشند پذیرائی نمایند .

سلام‌نوروزی ورزشکاران در کاخ مرمر

بعدازظهرامروز درحضورشاهنشاه وملکه انجام میگیرد

هفت سین زیبائی ازطرف سازمان تندرستی جوانان برای خاندان جلیل سلطنت تهیه شده است

امسال نیز مانند سالهای گذشته صد ها ورزشکار و قهرمان از باشگاه های‌ورزشی تهران ومدارس دخترانه و پسرانه بالباس های رنگارنگ‌ورزشی‌درمحل‌وزارت‌فرهنگ اجتماع نموده و با در دست داشتن پرچمهای مخصوص‌باشگاه ومدارس خود آماده عزیمت بکاخ مرمربودند ساعت ۲ بعدازظهر کاروان‌نمایندگان ورزشی باشگاهها‌ومدارس ازوزارت فرهنگ بسوی کاخ مرمر حرکت کرد وپس از رژه از خیابانهای‌شاه آباد، مخبر الدوله ، اسلامبول ، نادری وپهلوی وارد صحن کاخ‌مرمر شدند .

در کاخ مرمر

بنابدعوت سازمان تندرستی جوانان و تربیت بدنی ایران ساعت ۳ بعد از ظهر امروز شخصیت‌های ورزشی کشور و رؤسای فدراسیون های ورزشی کشور ونمایندگان ورزشی شهرستانها در کاخ مرمر اجتماع نموده و در مراسم هفت‌سین خاندان جلیل سلطنت که افتخارآن همه ساله بجامعه ورزشکاران‌ایران داده شده است شرکت نمایند

تشریف فرمائی اعلیحضرتین

ساعت سه وربع بعد از ظهر علیحضرت همایونی و علیاحضرت فرح ملکه ایران در میان ابراز احساسات مدعوین وارد محوطه داخل کاخ مرمر میشوند و ابتدا تیمسار سپهبد عمیدی رئیس‌سازمان تندرستی جوانان و تربیت بدنی ایران نوروز باستانی را به حضور اعلیحضرتین وخاندان‌جلیل سلطنت از طرف جامعه ورزشکاران تبریك میگوید. دراینموقع سرودمخصوص عیدنوروزبوسیله‌دوشیزگان‌دبیرستان نمونه خوانده شده و اعلیحضرت همایونی عیدی شخصیت های‌ورزشی کشور را اهداء میفرمایند .

در صحن کاخ مرمر

درساعت چهاربعدازظهراعلیحضرتین وارد محوطه کاخ مرمر شده و از نزدیك ورزشکاران باشگاه های ورزشی و مدارس دخترانه وپسرانه را مورد تفقد قرار خواهند داد وپس ازعرض‌تبریك‌ورزشکاران‌نمایندگان ورزشی شهرستانها هدایائی تقدیم حضور اعلیحضرتین خواهند نمود. پس ازخاتمه‌این‌مراسم مسابقه‌کشتی پهلوانی در حضور شاهنشاه وملکه انجام گردیده وساعت ۵ بعد ازظهر مراسم سلام نوروز ورزشکاران در کاخ مرمر خاتمه می‌پذیرد

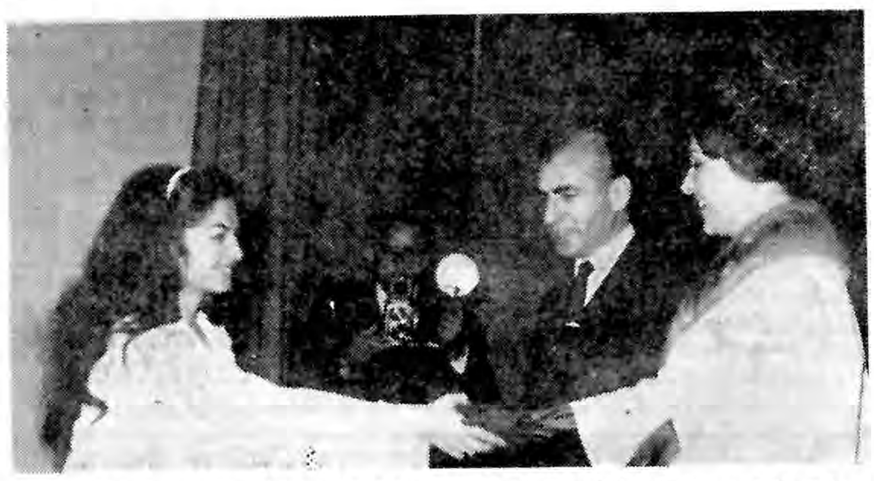

فرح عافیت پور پس از پایان اجرای اوپرا به حضور شاهنشاه و شهبانوی ایران معرفی می‌شود .

وزراء در تعطیلات عید بکجا میروند؟

وزیر کشور

تیمسار سپهبدعزیزی وزیر کشور در ایام تعطیلات نوروز در تهران بسر خواهد برد .

وزیر بازرگانی

آقای دکترهمایون‌وزیربازرگانی بدعوت دولت ژاپن بمدت ده روز به ژاپن خواهد رفت .

دراین سفر وزیر بازرگانی‌علاوه بر بازدید از تاسیسات مختلف مذاکراتی نیز پیرامون عهد نامه بازرگانی و پیشنهادی ژاپن بعمل خواهد آورد .

وزیر صنایع و معادن

آقای دکتر طاهر ضیائی وزیر صنایع و معادن در تعطیلات عید در شیراز خواهد بود و در ضمن از اقدامات و فعالیت های مربوط به کارخانه کود شیمیائی شیراز و لوله‌کشی گاز شیراز بازدید خواهد کرد .

وزیر کار

آقای دکتر بهرامی وزیر کار تعطیلات عید را در تهران بسر می برد و بهیچ یك از شهرستانها مسافرت نخواهد کرد

وزیر بهداری

آقای دکترآشتیانی وزیربهداری هنوز درباره چگونگی استفاده از تعطیلات عید تصمیم قطعی نگرفته‌ام شاید بیکی از شهرستانها مسافرت کنم ولی این امکان خیلی‌ضعیف است .

وزیر راه

آقای مهندس بهنیا وزیر راه‌پس از شرکت درمراسم سلام عیدنوروز در وزارتخانه حضور یافته ومراسم دیدنو بازدید را با معاونین ورؤساء و مدیران کل و کارمندان بعمل‌می آورد و زیر راه پس از پایان این مراسم بمسافرت میرود واز راه‌آهن جنوب و راهها بازدید میکند .

تعطیلات نوروز

بمناسبت ایام عید نوروز مدت پنج روز از روز سه شنبه اول تاروز شنبه پنجم فروردین ماه وزارتخانه ها وادارات دولتی و مؤسسات ملی تعطیل میباشد و روزنامه اطلاعات‌هم در این ایام منتشر نمی‌شود

اولین شماره اطلاعات درسال نو عصر روز یکشنبه ششم فروردین منتشر میشود و شعبه آگهی ها از ساعت هشت صبح تا هشت بعد از ظهر روز شنبه پنجم فروردین برای انجام‌مراجعات‌صاحبان محترم‌آگهی ها باز است وآگهی مراجعین‌محترم رابرای شماره روز ششم فروردین ماه می‌پذیرد .

روزانه دومیلیون نامه وکارت تبریك توزیع میشود

آقای مهندس بهفروزی رئیس اداره پست تهران بخبرنگار ماظهار داشت که تهران درسال جاری رکورد افزایش مراسلات پستی‌را شکسته است . بطوریکه تعدادنامه های پستی درداخل کشور که در روز بمیزان ۶۰الی هشتاد هزار نامه بو دهم‌اکنون بمیزان دومیلیون افزایش یافته است‌واین افزایش‌در قسمت مراسلات خارجی‌نیزبهمین نسبت بچشم میخورد .

رئیس پست تهران سپس افزود برای اینکه وقفه‌ای در کار توزیع بوجود نیاید تمام‌نامه‌ها وکارت های تبریك تاعصر همانروزتوزیع‌خواهد شد تادیگر نامه‌ای در اداره پست باقی نماند.

هم‌اکنون علاوه بر کارمندان‌اداره کل پست ۵۰نفر از دانش آموزان دختر وپسر آموزشگاه وزارت‌پست وتلگراف نیزبرای‌تسریع درتفکیك نامه‌ها وکارت‌های تبریك دراداره کل پست مرکزی مشغول کارند.

توزیع هدایا بین بیماران بیمارستان پهلوی

اعضای کمیسیون تفریحات سالم جمعیت بیداری زنان‌مدتی است‌بمنظور ایجاد سرگرمی های مفید وسالم‌برای بیماران اعم‌از زن‌ومردو کودك بچندین بیمارستان بطور منظم سر کشی میکنند. بعداز ظهر روز شنبه‌اعضای کمیسیون مزبور به‌بیمارستان پهلوی رفتند و بمناسبت فرارسیدن نوروز هدایائی بین بیماران تقسیم کردند

تغییر رنك آب تهران درایام عید

ازطرف سازمان آب تهران امروز اطلاع‌داده شد که ممکن است درایام عید بعلت ازدیاد مصرف آب وافزایش سرعت جریان آن‌درلوله هاآب‌تصفیه شده مختصری تغییر رنك دهد چون این تغییر رنك‌براثر رسوب داخل لوله‌ها است‌آب‌را ناسالم‌نمیسازد وجای‌هیچگونه‌نگرانی‌نیست

درآفریقای جنوبی بیم حوادث‌خونین‌میرود

کیپ‌تاون ـ۲۰مارس ـ خبرگزاری آلمان ـ چندین صدنفر از اهالی سیاهپوست افریقای جنوبی‌که عضو حزب کنگره هستند . در برابرشهرداری تظاهراتی‌کردند . «پانی دسائی» رهبر حزب‌کنگره برای اولین بارازمتظاهرین درخواست کرد که به عملیات خشونت آمیز پلیس با خشونت جواب دهندو بزور متوسل گردند . پانی دسائی‌گفت اگر لازم باشد مردم باید جان‌خودرانیز برای حفظ حقوق انسانی فدا کنند . دولت آفریقای جنوبی خوب میداند که‌در جهان‌هیچکس از سیاست تبعیضات نژادی آن دفاع نمی‌کند ولی صد ها میلیون‌نفر از مردم دنیا ،پشتیبان سیاهپوستان آفریقای جنوبی هستند .

ناظران امور اظهار میدارندکه اوضاع آفریقای جنوبی پس از جدائی از گروه‌کشور های مشترك‌المنافع روبوخامت است و بیم شورش‌و حوادث‌خونینی میرود .

صبح روز عیدقبل از هر کار

وحتی‌قبل‌از دید وبازدید عید وسلام‌نوروز

یك نسخه ازشماره مخصوص خواندنیها راتهیه فرمائید خواندنیها که این روزها صحبتش نقل هر محفلی است و سر مقالات دلنشین و درعین حال آتشین آن درمیان مردم چیز فهم و اصلاح طلب جای خودرا باز کرده است درشماره فردا یك سرمقاله بسیار عالی باضافه نوشته‌ای چند «بدون رتوش» از (ع . امیرانی) دارد که نه تنها این روزها بلکه‌در سالهای اخیر هیچکس را یارای نوشتن و حتی باز گویه کردن آن نیست . در اهمیت این سرمقاله همین بس که حتی نوع مطلب آنرا هم نمیتوانیم قبلا افشا کنیم .

در این شماره مجله باآنکه صد صفحه میباشد هرچه هست مطلب است آنهم مطالب خواندنی و شنیدنی که از کس دیگر نخواهید شنید واز آگهی های تجارتی و تیترها و عناوین درشت صفحه پرکن وزرق و برق خبری نیست فراموش نکنید قبل از هرکار حتی دیدنو بازدید عید و سلام نوروز این مقاله را بخوانید واز مضمون آن که دهان بدهان خواهد گشت مطلع شوید

اعلامیه دبیرخانه حزب ملیون

بعموم هم‌مسلکان حزبی اطلاع داده میشود از لحاظ تسهیل در امر دیدنو بازدید عید سعید باستانی روز چهارشنبه دوم فروردین ماه۱۳۴۰ تعیین گردید و آقایان میتوانند از ساعت ۵ بعداز ظهر آن روز در محل حزب ملیون حضور بهمرسانند .

سرپرست دبیرخانه ـ دکتر احمد امامی

چون بعلت مسافرت از زیارت دوستان و سروران گرامی در ایام عید محروم خواهم بود . بدینوسیله صمیمانه ترین تبریکات خود را در اینموقع تجدید سال حضور محترمشان عرض و سعادت ، سلامت‌عموم هموطنان عزیز را از خداوند متعال مسئلت مینمایم . **فتح‌اله فرود**

پذیرائی‌هیئت‌رئیسه‌اطاق بازرگانی تهران

هیئت رئیسه اطاق بازرگانی تهران روز چهارشنبه دوم فروردین‌ماه از ساعت ۵ تا۷ بعداز ظهر برای پذیرائی از آقایان بازرگانانیکه مایل به ابراز لطف باشند در محل اطاق (خیابان جامی کوی اطاق بازرگانی) آماده خواهند بود .

اپرای ریکولتو در حضور شاهنشاه

بقیه از صفحه اول

فرما شدند و برنامه اوپرا باشرکت بانوان فرح عافیت‌پور . هاگنیت‌ـ وارطانیان و آقایان : حسین‌سرشار، عنایت‌اله رضائی احمد مصری و منوچهر وزیری آغاز گردید .

ارکستر سمفونیك‌تهران‌برهبری آقای حشمت‌سنجری هنرمندان‌رادر جرای این برنامه همراهی می‌نمود.

پس از اجرای مقدمه اوپرا«قدرت سرنوشت » آقای اسداله پیمان از پشت‌سن مطالبی باین شرح بیان داشت !

برنامه‌ای که امشب بروی صحنه می‌آید بوسیله تنی چندازهنرمندان وهنرجویان ایرانی که در کشور های خارجه بفعالیت هنری یا تحصیلی سرگرمند و همچنین هنرمندان مقیم ایران اجرامیگردد.

همچنانکه می‌دانیم‌نمایش اوپرارا کاملترین هنرها شمرده‌اند زیرا کلیه‌هنرها اعم از موسیقی و تئاتر و شعر وهنرهای تجسمی بصورت جامعی در آن گردهم می‌آیند از همینروست که در کشور های‌مترقی هنر اوپرا مظهر اعتبار و حیثیت فرهنگی ممالك بشمار می‌آید و مبالغ براستی هنگفتی از جانب‌دول بدان اختصاص داده می‌شود .اپرا بهمان سبب که بعرض رسید مشکلترین هنرها نیز هست واجرا و بثمر رساندن آن مستلزم سالها کوشش و فعالیت مداوم وهمه‌جانبه ایست که متاسفانه آنچنانکه باید معروف عامه مردم نیست .

گنجینه‌بی‌کران آثار هنری و مظاهر تمدن ملت ایران مشحون از نمونه‌ها وداستانها و آثاریست که‌از راه‌اوپرامی‌تواندجلوه‌ای جهانی یابد و این نکته‌ایست که جمله صاحب نظران برآنند . بنابراین هدف غائی از فعالیتهای اوپرائی که آغاز شده است نه‌همان عمومیت دادن هنر اوپرای غربی در ایرانست بلکه کسب وسیله‌ایست که هنرو فرهنك مارا به هنرجهانی پیونددهد ودر عرصه بین‌المللی جلوه گرسازد. این‌نکته‌باردیگر گفتنی است که حاصل کوششی که اینك عرضه می‌گردد بی‌نقص و عیب‌نیست‌خاصه آنکه تالار فرهنك متاسفانه برای این‌امر بهیچوجه‌آمادگی‌وتجهیزات لازم را ندارد . امید است که بابسررسیدن بنای تئاتری که هم اکنون دردست ساختمانست در آینده‌ای نزدیك میدان شایسته‌ای برای هنرنمائی هنرمندان ایرانی فراهم آید .

از آنجا که بیشتر هنرمندان و هنرجویانی که‌دراین برنامه شرکت دارند بدعوت هنرهای زیبای کشور برای مدت کوتاهی از ممالك مختلف اروپابایران‌آمده‌اندوبایستی هرچه زودتر برای ادامه اشتغالات وتحصیلات‌هنری خودبممالك مزبور برگردندمتاسفانه تهیه‌واجرای‌نمایش اوپرای مناسب‌تری‌امکان پذیر نبود وانتخاب اوپرای ریگولتوبرای‌برنامه امشب بدان سبب بود که‌هنرمندان حاضر قبلا قسمت‌های مختلف آنرا کار کرده بودند ومی‌شناختند .

هنرمندانی که دراین برنامه شرکت دارند تشریف فرمائی اعلیحضرت همایون شاهنشاه وعلیا حضرت فرح پهلوی ملکه ایران را بدینجا براستی بزرگترین تشویقی می‌شمارند که از کوششهای ناچیز آنها بعمل می‌توان آورد وامیدوارند که حاصل این کوششها که از علاقه‌ای‌پرشورمایه میگیرد خدمتی بسیار کوچك بفرهنك و هنرمملکت در نظر آید .

تشویق ازهنرمندان

پس از اجرای برنامه اعلیحضرتین بسالن پذیرائی تشریف بردند ودر آنجا هنرمندان را پذیرفتند ومورد تفقد قراردادند .

شاهنشاه و علیا حضرت فرح‌پهلوی درساعت ۸ وسی‌دقیقه تالار فرهنك راترك فرمودند .

روز دوم فروردین

تیم ملی کشتی ایران بشوروی میرود

ساعت ۱۰ صبح روز چهارشنبه دوم فروردین تیم ملی کشتی‌ایران برای انجام چهارمسابقه بکشور شوروی عزیمت می‌نماید. تیم ملی‌کشتی ایران مرکب از ۱۴ کشتی‌گیر و ۵سرپرست میباشد ودر شوروی چهار مسابقه درشهرهای مسکو ، کیف ، باکو وتفلیس انجام خواهد داد.

خاطرات شاهنشاه

بقیه فصل دوازدهم

نفت ایران

محمولات نفتی از آبادان بیشتر مواد تصفیه شده است ولی ازبندر معشور نفت خام بخارج حمل میشود در جزیره خارك که در ۱۵۰ میلی آبادان در خلیج فارس واقعست نیز جنب وجوش عظیمی پدیدار است و تاسیسات آن در دست ساختمان است که کشتیهای نفت کش ۱۰۰۰۰۰ تنی و بزرگتر از آنها نیز بتوانندد‌ر آنجا لنگر انداخته و نفت حمل‌کنند. صاحب این همه وسایل مجهز و عظیم صنعت نفت ایران کیست ؟ برای مردم ایران که میدانند یگانه صاحب‌این‌تاسیسات‌کسی جزخود آنها نیست مایه مباهات است و وقتی بدانند که این صنعت از رکود سابق بدر آمده و امروز بمقداری که در تاریخ کشور ما سابقه نداشته مواد مختلف نفتی تولید میکند در خود غرور مخصوصی احساس میکنند . گاهی بدین اندیشه میافتم که در ـ بالایشگاه عظیم آبادان روی اسکله هائیکه کشتیهای بزرگ نفت کش در آن پهلو میگیرند و برفراز مناطق نفت خیز و مراکز توزیع نفت که در تمام نقاط کشور ایجاد شده لوحه هائی نصب شود و روی آن بدو زبان بنویسند «متعلق بمردم ایران» تا عموم هموطنان من از پیر و جوان و کارگران خارجی و کسانیکه از نقاط مختلف گیتی بدین مناطق میآیند مفاد آنرا همواره بخاطر داشته‌باشند برای ما این نکته حائز کمال اهمیت است که بدون خودنمائی باین‌حقیقت واقف باشیم که مالك و صاحب این دستگاه بزرگ و تشکیلات گوناگون آن‌کسی جز ما نیست، امانتها مالکیت منابع و تاسیسات نفت برای ملت ایران کافی نیست بلکه باید آنرا بنحو شایسته ای بنفع عموم ملت اداره کنیم . البته بر کسی پوشیده نیست که تولید نفت کار بسیار دشوار و پیچیده است و باید حتما بوسیله متخصصین عالیمقام‌و مدیران دانشمند اداره شود مااینك که‌مالکیت منابع نفت را برای ایران مسلم ـ ساخته ایم در صددیم که اداره ـ عملیات آنرا نیز متدرجا بدست ـ ایرانیان بسپاریم . برای حصول این مقصود دو طریق کلی را انتخاب کرده ایم : اول آنکه کارمندان را از میان ایرانیان انتخاب میکنیم و بدین منظور اولیای کنسرسیوم نفت را وادار ساخته ایم که از تعداد کارمندان خارجی خودبکاهند بطوریکه امروز تعداد این کارمندان بسیار تقلیل یافته است . در حال حاضر شرکت ملی نفت ایران چند نفر ـ مستشار و متخصص خارجی درخدمت خود دارد و طبعا برای اجرای قرار داد های جدید اکتشاف و استخراج نفت‌چند تن‌دیگراز خارجیان‌استخدام شده اند ولی رویهم در تمام‌دستگاه های صنعت بزرگ نفت امروز بیش از چند صد نفر از اتباع خارجی مشغول کار نیستند و اینعده نیز مرتبا رو بتقلیل میرود . دوم آنکه سرپرستی‌و نظارت‌کار هارا بایرانیان میسپاریم البته ما در این قسمت جانب احتیاط را از دست نمیدهیم و بدون تامل بعملی که انجام آن احتمالا هنوز از عهده ما خارج است دست نمیزنیم بلکه ابتدا از کار های ساده ، آسان شروع میکنیم و بتدریج امور مهمتررا باعضای‌ایرانی‌تفویض‌مینمائیم.

درباره‌رشته های‌فراوان وگوناگونی که لازمه فعالیتهای پالایشگاه آبادان است قبلا اشاره کرده ام . شرکت ملی نفت ایران وظایف و خدمات ـ اجتماعیرا کم‌کم از دست کنسر سیوم گرفته است چنانکه شرکت ملی‌نفت ایران هم اکنون کلیه امور پزشکی وبهداشتی‌و ساختمان مساکن‌کارمندان و کارگران پالایشگاه و حفظ و مرمت آنهاراداره میکند.احداث ابنیه‌وطرق و تهیه سایر تسهیلات مربوط‌بمساکن حفظ امنیت و انتظام تمام حوزه ـ پالایشگاه واداره امور آموزشگاه‌فنی آبادان و توسعه برنامه های آموزشی در پالایشگاه نیز کلا بر عهده شرکت ملی نفت ایرانست .

پذیرائی‌ها وتبریکات درصفحات ۷ و۷۲

والاحضرت اشرف

والاحضرت شاهدخت اشرف‌پهلوی ایام عید نوروز را در مازندران بسر خواهد برد .

پذیرائی نخست‌وزیر

آقای مهندس شریف امامی‌نخست وزیر وبانو برای دیدار عید نوروز از ساعت پنج و نیم تانه بعد ازظهر روز سه شنبه اول فروردین درکاخ وزارت خارجه‌پذیرائی خواهندداشت

پذیرائی وزیر دربار

آقای‌علاء وزیر دربارشاهنشاهی‌از ساعت چهار تاشش بعداز ظهر روز چهارشنبه دوم فروردین ماه بمناسبت آغاز سال نو دروزارت دربار پذیرائی خواهد داشت .

پذیرائی وزیر بهداری

وزیر بهداری و معاونین آن وزارتخانه ازساعت شش الی هشت بعد ازظهرروز سه شنبه اول‌فروردین ماه دروزارت بهداری از آقایان پزشکان و کارمندان پذیرائی خواهند کرد .

دید وبازدید دانشگاهیان

مراسم دیدنو بازدید نوروزی دانشگاهیان از ساعت پنج تا هشت بعد ازظهر روزسه‌شنبه اول‌فروردین ماه در محل باشگاه دانشگاه انجام خواهد شد .

پذیرائی رؤسای مجلسین

بقرار اطلاع فردا روسای دومجلس بمناسبت نوروز پذیرائی خواهند داشت.

بعداز اینکه صبح فردا مراسم سلام در حضور اعلیحضرت‌همایون شاهنشاه برگزار گردید . آقای صدرالاشراف رئیس مجلس سنا در کاخ‌سنا از نمایندگان مجلسین دیدن وپذیرائی خواهد کرد و پس از آن‌آقایان نمایندگان در عمارت بهارستان آقای سردار فاخرحکمت رئیس مجلس شوری ملی رادیدن خواهند کرد.

پذیرائی وزیر فرهنك

آقای دکتر جهانشاه صالح وزیر فرهنك از ساعت ۴تا۶ بعداز ظهر روز سه‌شنبه اول فروردین ماه در تالار آئینه وزارت فرهنك از فرهنگیان پذیرائی خواهد کرد.

پذیرائی وزیر پست وتلگراف

آقای دکتر اعتبار وزیر پست و تلگراف‌در روزسه‌شنبه‌اول فروردین از ساعت چهار تا پنج بعداز ظهر در وزارت پست و تلگراف کارمندان آنوزارتخانه را بحضور خواهد پذیرفت .

در شیراز باران سیل آسامیبارد

خبرنگار ما در شیراز تلفنی گزارش داد هوای شیراز از دیروز ابری شدواز ساعت ۷ بعد ازظهر بارندگی بشدت آغاز گردید ریزش باران سیل آسا درشیراز هنوز هم ادامه دارد و مسافرین نوروزی از این لحاظ سخت ناراحت شده‌اند

شرکت سهامی تخت طاوس

بااهدای صمیمانه ترین تبریك سال نو ازاستقبال کم‌نظیر همشهریان عزیز واظهار محبت و تشویقی که ضمن بازدید خود ازفروشگاه تخت طاوس درآغاز افتتاح بعمل آوردند بی نهایت سپاسگذار و امیدواراست بتواند همواره مورد رضایت مشتریان محترم قرار گیرد.

فروشگاه تخت طاوس

برای مراجعه وبازدید عموم هم میهنان گرامی در روزهای اول ودوم وسوم فروردین تاظهر باز است.

تخت طاوس ـ کوچه برلن

عید نو روز باستانی را به عموم دوستان و هموطنان عزیز تبریك می گویم ودر این موقع که در خارج از کشور سر می برم ازصمیم قلب آرزو می‌کنم که وطن عزیز ماتحت هدایت ورهبری خردمندانه اعلیحضرت همایون شاهنشاه هرروز قدمی بجلو بردارد .

واشنگتن نوروز ۱۳۴۰ آـ۴۲۶۲۳ علی شعبانی

کارخانه شیر پاستوریزه آلفا

بدین وسیله باطلاع اهالی محترم تهران و حومه میرساند که کارخانه شیرپاستوریزه آلفا بااجازه وزارت محترم بهداری باسبك کاملا جدید و مطمئنی مشغول بکار شده‌است و محصولات آن (شیرـ کره ـماستـ پنیر) دراغلب‌مراکزفروش لبنیات موجود است اشخاصی که بخواهند نمایندگی کارخانه راقبول‌یامحصولات آن را مستقیما خریداری نمایند میتوانند بمرکز کارخانه واقع در بیست متری جوادیه تلفن ۲۷۲۳۵ یابفروشگاه آلفا خیابان‌منوچهری تلفن ۳۰۳۱۲۵ مراجعه نمایند .

حاج مجید آـ۴۸۳۶۴

وقایع سیاسی جهان در سالی که گذشت

سال ۱۳۳۹ برای مردم جهان خوش‌درخشید ودرابتدای آن همه جاصحبت ازنزدیکی شرق وغرب وتخفیف‌تشنج‌جهانی بود اما یك سلسله حوادث سیاسی بعدی ناگهان خوش بینی‌مردم‌جهان رامبدل بیاس کرد وتقریبا تاورود جان‌کندی بکاخ سفید جنك‌سرد بین‌شرق وغرب هرروز شدیدتر میگردید درزیر بطورخلاصه مهم‌ترین‌حوادث سیاسی که‌سال گذشته مردم جهان رابخود مشغول داشت و حتی‌بعضی از آنها دنیارا تالبه پرتگاه‌جنك سوقداد بنظر شمامیرسد . ماکوشش‌کرده‌ایم قسمت اعظم این‌حوادث مهم رابا عکسهای جالبی که‌در طول‌سال‌تهیه شده است بنظر شمابرسانیم .

تهیه و تنظیم از : م . تاراجی

مسافرتها

بهبودی محسوسی که‌در مناسبات بلوك شرق‌وغرب بوجود آمده بودمنجر بدعوت ژنرال دوگل رئیس جمهوری فرانسه ازنیکیتا خروشچف نخست‌وزیر شوروی ودبیراول حزب کمونیست آن کشور بفرانسه گردید خروشچف از ۳ فروردین‌تا۲۳ فروردین ازنقاطمختلف فرانسه دیدن کردودر قصر رامبوئیه (۵۰کیلو متری پاریس) باژنرال‌دوگل مذاکرات مهمی پیرامون مسائل مورد علاقه بین دوکشور و همچنین بسیاری از مسائل مهم جهانی انجام داد .این مذاکرات ژنرال دوگل و خروشچف یکی بلندن(۳۷فروردین)ویکی‌بامریکا (٤اردیبهشت) انجام‌داد رئیس جمهوری فرانسه درطول مسافرتهای خودبکشور های انگلستان امریکا کانادا پیرامون روش غرب دربرابر روش آینده شرق گفتگو کردودر واقع این‌مسافرتهابرای آن‌بود که‌رهبران دوبلوك .از نزدیك بنظرات یکدیگر آگاهی پیدا کنند هرگز تاریخ دیپلماسی جهان بیاد ندارد که‌درمدتی کمتراز ٤ماه روسای دول جهان تااین حد برای تخفیف تشنج جهانی دست‌بملاقاتهای دوجانبه زده باشند در اوایل ماه فروردین

خروشچف در پاریس

پیش‌درآمد مذاکراتی‌بود که‌میبایستی در۲۶ماه اردیبهشت بین آیزنهاور ـ مکمیلان ـدوگل وخروشچف درپاریس صورت میگرفت .

سخنان خروشچف که‌در نقاط مختلف فرانسه ایراد گردید امیدواری مردم جهان رابه خلع سلاح عمومی وازبین رفتن اختلافات شرق‌وغرب افزایش‌داد خروشچف در آستانه ترك فرانسه بروزنامه نگاران اظهارداشت آنقدر در فرانسه بمن خوش گذشته است‌که مایلم اطاقی دریکی از هتل ها اجاره کرده وبرای همیشه درپاریس اقامت کنفرانس ده جانبه ژنوبرای مذاکره پیرامون خلع سلاح‌عمومی درژنوشروع بکار کرد ودیگر ازبحران برلن که ناچندی قبل ثبات دنیارا متزلزل‌ساخته بود ونگرانی شدیدی بین مردم جهان بوجود آورده‌بود خبری نبود در ۱۱ فروردین‌و۲٤فروردین وزرای‌امورخارجه فرانسه ،انگلستان .آمریکادرواشنگتن جلسه ئی تشکیل دادند و همچنین در شورای‌اتحادیه‌آتلانتیك که‌دراستامبول انعقاد یافت در اطراف رئوس مطالب مذاکرات شرق‌وغرب که‌میبایستی در کنفرانس سران صورت گیرد بین

سفر ملکه الیزابت انگلستان بـه فرانسه

نم دومین مسافرت مهم سال سفر هارولد مکمیلان نخست‌وزیر انگلستان بامریکا بود مك‌میلان و آیزنهاور در کمپ دیوید(A فروردین) چندین‌ساعت مذاکره کردند ودر اعلامیه نهائی‌که در پایان مذاکرات آنها صادر شد خاطرنشان شده بود که‌مکمیلان و آیزنهاور درمسائل مهم جهانی توافق کامل دارند .

ژنرال دوگل نیزدومسافرت مهم دول غربی وحدت نظر بوجود آمد .

باوجود آنکه شوروی وکشور های غربی خودرا بشدت برای شرکت در کنفرانس سران آماده میکردندچوئن‌ـ لای نخست‌وزیر چین کمونیست طی نطق‌مهمی که‌در اواسط ماه فروردین در پکن‌ایراد نمود گفت هرگونه‌موافقت نامه‌ای که‌بدون حضور چین درزمینه خلع‌سلاح امضاء شود ازنظر دولت چین بی‌ارزش است .

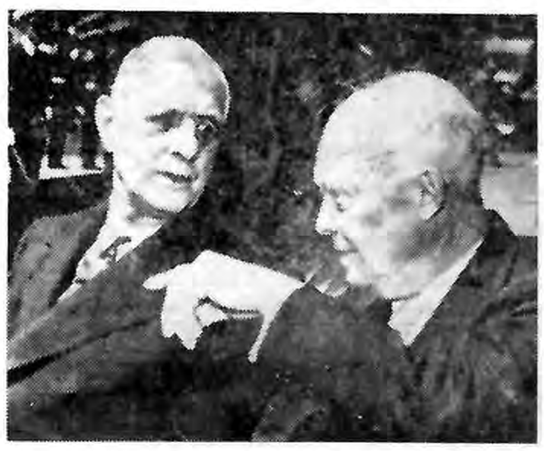

سفر ژنرال دوگل بامریکا وکاناداچهارم اردیبهشت ماه

ماجرای یو-۲

در۱۵ اردیبهشت ماه درست ده‌روز قبل ازموعد تشکیل کنفرانس سران نیکیتا خروشچف نخست‌وزیر شوروی درشورای عالی اتحاد شوروی اعلام داشت‌که روز ۱۱ اردیبهشت در همان وقع‌که سربازان ارتش سرخ درمیدان سرخ رژه مرفتند یك هواپیمای امریکائی ازنوع یو-۲ برفراز خاك شوروی سرنگون گردید خروشچف اعلام نمود که هواپیمای یو-۲ توسط موشکهای شوروی سافط شد ولی فرانسیس پاورز خلبان‌آن‌زنده دستگیر وزندانی گردید همین‌چند جمله بیانات خروشچف کافی بود که‌مردمی که‌کمی بامور سیاسی آشنائی دارند توجه‌پیدا کنند که‌دیگرامید چندانی نمیتوان به تشکیل کنفرانس سران داشت خروشچف اعلام کرد همراه خلبان هواپیمای یو-۲ مقادیر زیادی پول اسلحه‌واسناد دیگری‌بدست‌آمده‌است که‌همه آنها حاکی از این‌است که فرانسیس پاورز مقاصد جاسوسی‌داشته است .چندروز بعدخروشچف یادداشت های شدیداللحنی برای ترکیه ـنروژـ پاکستان‌ـ امریکاوحتی ژاپن ارسال داشت واعلام نمود که بوزیر دفاع شوروی دستور داده است ازاین پس چنانچه هواپیماهای جاسوسی برفراز خاك‌شوروی دیده شود پایگاهی راکه

فرانسیس پاورز

این هواپیما هااز آنجا پرواز کرده است مورد هدف موشك قرار دهد .

شکست کنفرانس سران

چهره های خروشچف‌و آیزنهاوردر کنفرانس شکست خورده‌پاریس

ماجرای هواپیمای یو ـ۲ چندین‌روز توجه تمام محافل سیاسی جهان را بخود معطوف داشت‌و باردیگر موجب وخامت اوضاع جهانی گردید درروز ۲٦ اردیبهشت که‌قراربود کنفرانس سران در پاریس تشکیل گردد موجی ازیاس وناامیدی مردم جهان را فرا گرفته‌بود خروشچف ـایزنهاور ـمك میلان ـودوگل درپاریس گرد آمده بودنداماداراولین‌لحظات تشکیل کنفرانس سران خروشچف اعلام کرد که‌امریکا باید درمورد ماجرای هواپیمای یو-۲ ازشوروی معذرت خواسته دستورده‌د که‌دیگر چنین‌پروازهائی‌صورت نگیرد آیزنهاور شرط دوم‌خروشچف راقبول کرداما هرگز حاضر نشد ازشوروی عذرخواهی. کند وبدین ترتیب روسای دول‌جهان پس‌ازدوروز سرگردانی‌بسوی کشورهای خود باز گشتند بدون‌آنکه کنفرانس سران تشکیل گردد دیگر اختلافات شرق‌وغرب باوج خودرسیده بود .

وبدنبال آن‌در ٦تیر شوروی باچهار کشور دیگربلوك کمونیست مذاکرات ده‌جانبه ژنو را در مورد خلع سلاح‌قطع کردند وبدین ترتیب کنفرانس ده جانبه ژنو که‌برای خلع‌سلاح تشکیل شده بود بدون نتیجه پایان یافت .

شورش در لائوس

سروان گونك‌له رهبر شورش‌لائوس .

دراواسط مرداد سروان کونك له برضد حکومت لائوس دست‌بکودتازد وحکومت جدیدی بریاست پرنس‌فوما دروین تیان پایتخت لائوس بوجودآمد مبارزه بین نیروهای سروان کنك‌له وژنرال فومی فرمانده نیروهای‌مخالف ادامه‌داشت‌وسرانجام‌پس از چندین‌نبرد خونین حکومت پرنس‌فوما ساقطشدو سروان کنك‌له وینیتان راترك‌گفت‌و ژنرال فومی حکومت جدیدی متمایل بغرب درلائوس تشکیل داد .

قتل لومومبا

بدون شك مهمترین واقعه سیاسی سال حوادثی است‌که در کنگوفردای روز استقلال آن کشور صورت‌گرفت روز دهم تیر کنگوی سابق بلژیك بعنوان یك کشور مستقل افریقائی شناخته شد اما هنوز مردم ازخستگی جشنهائی که‌بمناسبت استقلال کشور خود برپا کرده بودند بیرون نیامده بودند که‌کشور ١٤میلیونی کنگو در هرج و مرج‌فرورفت وروزها و هفته ها وماهها حوادث این کشور در راس مسائل روزجهانی قرار گرفت چندروز قبل ازآنکه کنگواستقلال پیدا کند بودوئن پادشاه بلژیك بکنگو مسافرت کرد تارسما فرمان اعطای استقلال بکنگوی سابق بلژیك راامضاء کند پس‌از آنکه‌بودوئن رسما استقلال‌کنگو رااعلام کرد پاتریس لومومبا که‌تازه چندروزبود بنخست‌وزیری‌کنگومنصوب شده‌بود طی نطق شدیداللحنی بلژیك را بباد انتقاد گرفته خرابیهائی را که هفتاد وپنج‌سال استعمار بلژیك برای مردم کنگو بجای گذاشته بود یادآور شد بودوئن باناراحتی کنگورا ترك کرددرحالیکه‌هنوزافسران وکارشناسان بلژیکی درکنگو باقی بودند درفردای بازگشت پادشاه بلژیك ناگهان‌عده‌ای ازسربازان کنگوئی بر ضد افسران بلژیکی دست بتظاهرات زده وعده‌ای‌از آنهارا توقیف کردند دولت بلژیك‌پس از اطلاع‌ازاین امر بدون هیچ‌مجوزی نیروهای خودرا به‌کنگو فرستاد وچند روزبعد موئیز چومبه درایالت کاتانگا اعلام استقلال‌کرد وباکمك سربازان بلژیکی‌برضد پاتریس لومومبا نخست وزیرکنگو و کازاووبو رئیس جمهور آن کشور نیروهای خودرا بسیج کرد سازمان ملل‌متحد بدرخواست شخص پاتریس لومومبا جواب مساعد داد ودر مدت‌کمی ۱۸ هزارسربازسازمان ملل متحد درکنگو استقرار یافتند اماورود سربازان ملل‌متحد ازاختلافات رهبران سیاسی کنگو نکاست و روز بروز اوضاع این کشور بیشتر دستخوش آشوب وتشنج گردید شورای امنیت درپنج نوبت (۲۳و و۳۱ خرداد ١٤مرداد پنجم‌و ۲شهریور و۳۱ شهریور) برای بررسی مسئله ـکنگو تشکیل‌جلسه داد باوجود آنکه در شورای امنیت قطعنامه مربوط به‌خروج نیروهای‌بلژیك از کنگو تصویب‌شد . دولت بلژیك هرگز این قطعنامه رارعایت نکرد .

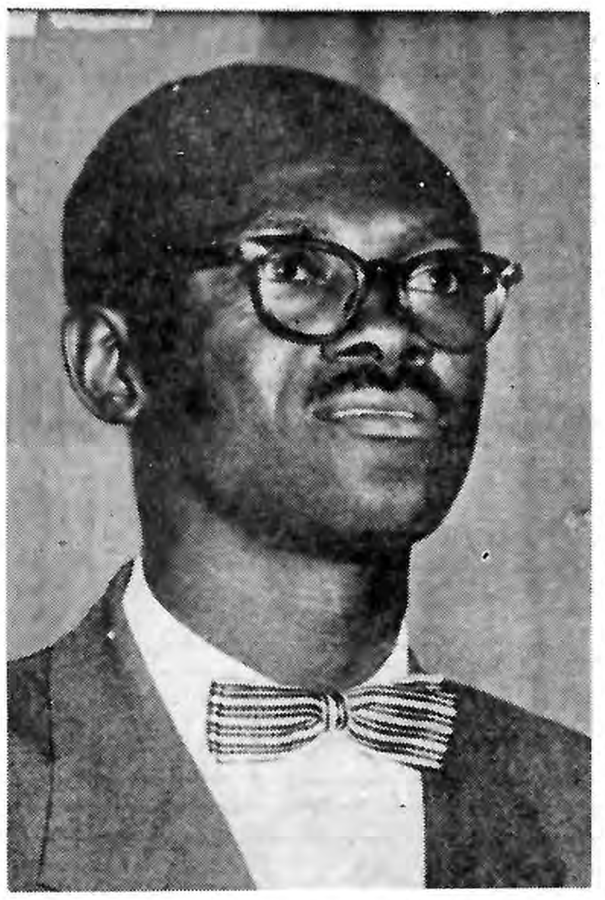

پاتریس لومومباکه پس‌ازمرگش او را پیغمبر افریقا دانستند

در١٤ شهریور بین کازاووبو و لومومبا کشمکش شدیدی روی داد و در۲۳شهریور شخص تازه‌ای درصحنه کشمکش های داخلی کنگو نمایان گردید که سرهنك موبوتو نام دارد سرهنك موبوتو در۲۵ شهریور سفرای کبار شوروی وچکسلواکی رااخراج‌و لومومبا رااز سمت نخست‌وزیری خلع نمودو کابینه جدیدی تشکیل داد . چندروز بعد شخصی‌بنام ایلئو از طرف کازاووبو بسمت نخست‌وزیری کنگو منصوب گشت درتمام‌این مدت‌کوشش موبوتو برای دستگیری پاتریس‌لومومبا بجائی نرسید تااینکه ناگهان در ۱۱ آذر لومومبا که‌قصد داشت به‌ایالت اورینتال که‌طرفدارانش‌درآنجامتمرکزند برود توسط سرهنك موبوتو دستگیر شد چندروز بعد لومومبا وچندنفر از وزیران اوراازززندان‌لئوپولدویل بزندان الیزابت ویل‌پایتخت ایالت کاتانگا منتقل کردند ودرنیمه دوم بهمن ماه انتشار خبر قتل‌لومومبا بفرمان چومبه درسراسرجهان باموج اعتراض مردم جهان روبروشد در همه جاتظاهرات شدیدی برضد قتل پاتریس لومومبا صورت گرفت سفارتخانه های‌بلژیك در بعضی از پایتخت های جهان‌آتش‌زده شد نخست‌وزیر شوروی شناسائی خود رااز دالاهامرشولد پس‌گرفت و نام لومومبا پیغمبر قاره‌سیاه درجرایدجهان انتشار یافت وبسیاری از کشورهای بیطرف وبلوك شرق حکومت گیزنکا رادرایالت اوریانتال بعنوان حکومت قانونی کنگو برسمیت شناختند .

ترورهای سیاسی

هزاع المجالی نخست وزیر اردن هنگامیکه در وزارت امور خارجه‌اردن مشغول کار بود ناگهان براثر انفجار چند بمب کشته شد .

ملك حسین پادشاه اردن سه روز عزای ملی اعلام کرد و بدنبال قتل نخست وزیر اردن مناسبات این‌کشور وجمهوری متحد عربی بشدت تیره‌شد

هزار نفراز کار گران ودانشجویان عضو سندیکا های چپ‌درشهرهای‌مهم ژاپن موجب گردید که‌چندساعت‌قبل از ورود ایزنهاور به‌ژاپن دولت ژاپن اعلامیه‌ای صادر کند که‌در آن لغو دعوت ایزنهاور به‌ژاپن خاطرنشان‌شده بود درتظاهرات سیاسی ژاپن چندین نفر زخمی وبازداشت شدند وابطال سفرآیزنهاور بژاپن مانند بمب در جهان صدا کرد .

تظاهرات ژاپن

یکی‌دیگر ازمهمترین حوادث سیاسی سال تظاهرات شدید احزاب وسندیکا های دست‌چپ ژاپن برضد موافقتنامه دوجانبه امنیت ژاپن وامریکاوهمچنین برهم خوردن مسافرت آیزنهاور به ژاپن بودروز ۲۷خردادقرار بودایزنهاور وارد توکیو گردد اما تظاهرات صدها

سقوط رژیم بایار - مندرس

ژنرال گورسل

در ٦ اردیبهشت ژنرال گورسل افسر پیاده ارتش ترکیه برضد رژیم عدنان مندرس وبایار دست به‌کودتا زد وبا کمك چندنفر از افسران ارتش ترکیه موفق شد رژیم سابق آنکشور را سرنگون سازد سقوط رژیم بایار ـمندرس بدنبال یك سلسله‌تظاهرات شدید دانشجویان صورت گرفت که ریشه ان محدودیتهائی‌بودکه دولت ترکیه برضد حزب جمهوریخواه خلق برهبری عصمت اینونو اتخاذ کرده بود در فردای انقلاب ترکیه اعلام‌شد که شش صدنفر از وزیران و وکلای رژیم سابق بازداشت شده وبه‌جزیره دور افتاده یاسی آدا فرستاده شدند پس‌از چند ماه محاکمه رهبران سابق ترکیه در جزیره یاسی‌آدا آغازگردید وبایار متهم بفروش سك اهدائی پادشاه افغانستان به باغ‌وحش‌ترکیه و مندرس متهم به بچه‌کشی شدند.

درگذشتگان

سلطان محمد پنجم

دردوازدهم ماه مه‌علیخان در طی یك حادثه اتومبیل‌در حوالی‌پاریس کشته شد پرنس علیخان که‌باتفاق بتینا دوست خود بخارج از پاریس سفر میکرد دربین راه یکامیونی تصادف کرده و دردم جان سپرداما بتینا از این حادثه جان‌سالم بدربرد

در هفتم بهمن ماه خبر درگذشت ناگهانی سلطان‌محمدپنجم‌درجهان انتشار یافت قلب سلطان محمد پنجم درحین یك عمل جراحی‌بینی ازکار افتاد ودارفانی را وداع کرد وپسرش مولای حسن بعنوان‌سلطان حسن دوم بجای او نشست.

در ۲٤ آذرورا کلوزو همسرهنری ژرژ کلوزو بر اثر یك سکته قلبی درگذشت و مرك وراکلوزو عبنا شبیه‌صحنه‌ای صورت گرفت که‌او چند سال‌پیش‌در فیلم شیطان‌صفت بازی کرده بود .

بقیه در صفحه ۱۳

شرکت دانته این عید سعید نوروز باستانی را به عموم هم‌میهنان عزیز تبریك میگوید

مدیران سینماهای آسیا ـ حافظ عید نوروز را بعموم هموطنان عزیز و دوستداران آثار برجسته سینمائی که همواره دراین‌سینماها بمعرض نمایش گذارده شده و خواهد شد تبریک‌میگویند

از صبح فردا

سینما آسیا ـ سینما حافظ

مسافرت باعماق زمین

سینماسکوپ ـ رنگی

دوبله بفارسی

بزرگترین وهیجان انگیزترین اثر معروفترین نویسنده جهان (ژول ورن) بروی پرده سینما جان میگیرد

حوادث و ماجراهای شگفت‌انگیزی راکه دراعماق زمین اتفاق می‌افتد ودراین‌فیلم مشاهده خواهید نمود ۱ـ زلزله و آتشفشانی کوههای عظیم ۲ـ حوادث درجنگل‌عظیم قارچ‌ها ۳ـ جنك‌باهیولاهای عظیم‌الجثه ماقبل تاریخ ٤ـ کشف اقیانوس بزرك وبی‌انتهاکه هزاران فرسنك عمق دارد ٥ـ کشف شهر گمشده (آتلانتیس) ٦ـ حوادث درغارهای نمك وسنگهای درخشان و جواهر مانند

آ ـ ٤٧٠١٤

شرکت سهامی ایرانیت
خیابان شاهرضا شماره ٥٤٠
تلفنهای ٦٩٢١٠ ٦٩٥٩٦ ٦٩٣٩٠ ٦٧٨٣٥

درکف فراوان شامپوگلمو
هزاران زیبائی ولطافت نهفته است

شامپو گلمو موها را تمیزو درخشان میکند. زرده تخم مرغ ، کلسترین‌بیستین ولسیتین وسایر مواد مقوی که درگلموبکار رفته رشد موی شما را بیشتر وآنرا لطیف وخوشبو میسازد .

شامپوگلمو حاوی زرده تخم مرغ تازه
مطمئن ترین وسیله شستشوی موی سر
ثمره تخصص وتجربه شصت وچهارساله کمپانی معظم شوارتسکف آلمان

برای رفع مشکلات خود راجع بموی‌سر با صندوق‌پستی شماره ۲۰٤٤ تهران مکاتبه فرمائید شوارتسکف آلمان بشما پاسخ خواهد داد

مهمترین حوادث جهان در سال ۱۳۳۹

تهیه و تنظیم از : م . تاراجی

ازدواج پرنس مارگارت خواهرملکه انگلستان باتونی آرمسترونك جونز بیك ماجرای عشقی چندین ساله پایان داد .

عروسیها

در۲۶ اردیبهشت خبر ازدواج پرنسس مارگارت باتونی آرمسترونك جونز تعجب مردم دنیا راموجب گردید و بیك رمان عشقی که سالها توجه مردم جهان را بخود معطوف داشته بود پایان داد . تونی آرمسترونك جونز یك عکاس معمولی دریکی از مجالس شب ـ نشینی باپرنسس مارگارت آشناشد واین آشنائی سرانجام بازدواج آنها منتهی گشت هرچند که محافل دربار سلطنتی انگلستان با ازدواج پرنسس مارگارت وتونی آرمسترونك جونز مخالفت کردند معذلك خواهر ملکه انگلستان تونی آرمسترونك جونز رابعنوان همسری خودبرگزید

یکی دیگر از ازدواجهای مشهور سال ازدواج بودوئن پادشاه بلژیك بادونافابیولا دومورافی آراگون بود نامزدی آنهاروز ۲۵ شهریور اعلام گردید و دوماه بعد ازدواج آنها باشکوه تمام برگزار شد .پادشاه بلژیك که بعنوان پادشاه غمگین لقب گرفته بود برای اولین بار هنگام پاسخ دادن بابراز احساسات مردم تبسمی برلبانش دیده شد و برای همیشه زندگی مجردرا بدور افکند.

حوادث هوائی

مهمترین حوادث هوائی سال گذشته یکی سقوط هواپیمای پاریس داکا «پایتخت سنگال» بود که در۷شهریور روی داد و دیگری در ۱۲ مهر. سقوط یك هواپیمای الکترادربستون آمریکا بود دوهواپیمای دیگر به فاصله ۴۸ ساعت در ۲۴ آذریکی درخیابان بروکلین در نیویورك و دیگری دریکی از خیابانهای شهر مونیخ سقوط کرد سقوط این دو هواپیما که بفاصله ۴۸ساعت صورت گرفت .و هردو در خیابان های نیویورك و مونیخ روی داددرتاریخ هوانوردی بی‌سابقه بود در حادثه هوائی خیابان بروکلین درنیویورك یك کودك ۱۱ساله جان سالم بدر برد اما دوروز بعد دراثر جراحات وارده در گذشت .

دراواسط دیماه نیز یك هواپیمای بزرك مسافربری بلژیکی درحوالی آن شهر سقوط کرد که موجب کشته‌شدن یك تیم پاتیناژ آمریکا گردید . این عده که برای شرکت دربازیهای بین‌المللی پاتیناژ عازم پراك بودند همگی پس از سقوط هواپیما درگذشتند و موجب تعطیل بازیهای بین‌المللی پاتیناژ شدند.

بازداشتها

در۱۲ اردیبهشت کلنل اس اس آدولف آیشمن در بوئنوس آیرس پایتخت آرژانتین توسط مامورین مخفی دولت اسرائیل بازداشت گردید آدولف آیشمن در طول جنك اخیر شش میلیون نفر یهودی رابطرق مختلف از جمله اطاق گاز بقتل رسانیده است آدولف آیشمن طی خاطرا تخود که در مجله آمریکائی لایف منتشر کرد صراحتا خودرا قاتل شش میلیون نفر یهودی معرفی کرد محاکمه آدولف آیشمن دراسرائیل بعنوان یکی ازمهمترین محاکمات پس از جنك تلقی گردید وبازداشت اوبعنوان یکی ازپیروزی های درخشان دولت اسرائیل شناخته شد.

آدولف آیشمن جلاد شش میلیون نفر یهودی .

سوانح طبیعی

حوادث طبیعی که درسال گذشته درجهان روی داد درسالهای اخیر بی‌سابقه بوده است درطی دوزلزله مهم یکی در اقادیر مراکش و دیگری درشیلی جمعا بیست هزار نفر کشته و سی هزار نفر مجروح گردیدند .

زلزله اقادیر که یك شهر کامل رامنهدم کرد موجب تاسف شدید مسلمانان جهان گردید و شهر اقادیر راشهر مرده‌نام گذاشتند. پس از انتشار خبر زلزله اقادیر که موجب کشته‌شدن ده‌هزار نفر و مجروح شدن پانزده‌هزار نفرشدسیل کمك از سراسر جهان به مصیبت زدگان اقادیر شروع شد و مردم جهان هرگز چنین همبستگی نسبت بیك شهر بی‌پناه از خودنشان نداده بودند تاچندین روز صدها نفر دستجات کمکی فقط اجساد کشتگان را اززیر آوارها بیرون می‌آوردند دراین زلزله وحشتناك صدها نفر از جهان گردان که از شهر اقادیر دیدن میکردند کشته شدند.

در ۲۶ اردیبهشت مصیبت جدیدی اندوه شدید مردم جهان را موجب شد وآن زمین لرزه شدید شیلی بودکه تقریبا تمام سواحل اقیانوس آرام را فرا گرفت جزایر هاوائی کالیفرنیا، استرالیا، زلاند جدید و ارکیز مکزیك فیلیپین ژاپن آلاسکا . از انعکاس زلزله شیلی بی نصیب نماندند .

درزلزله وحشتناك شیلی بیش از ده‌هزار نفر کشته وپانزده هزار نفر مجروح شدند خانه وماوای هزاران نفر واژگون شد و میلیون هادلار خسارات وارد آمد در زلزله شیلی زمینهای بزرك از ساحل جداشد وبصورت جزایر مواجی در اقیانوس بحرکت درآمد اخبار زلزله شیلی چندین هفته صفحات اول جراید جهان را اشغال کرده بود.

اجساد سوخته شده مسافرین هواپیمای بلژیکی در این حادثه هوائی یك تیم کامل پاتیناژ امریکا کشته شد .

پیرلاگایارد

محاکمات پرسروصدا

مهمترین محاکمات تاریخی سال یکی محاکمه رهبران سابق ترکیه درجزیره یاسی‌آدا ودیگری محاکمه فرانسیس پاوارزو محاکمه پیرلاگایار و یاران او در فرانسه بود .

پیرلاگایار که درسال گذشته برضد دولت فرانسه دست بشورش زده بود درجلسات اول دادگاه که درپاریس تشکیل شده بود حاضر شد اما چند روز بعد ناگهان به اسپانیا گریخت و خبر فرار اودر صفحات اول مطبوعات دنیا انتشار یافت.

اعدام

در ۱۳ اردیبهشت کاریل چسمان که ۱۲سال در زندان سن کانتن در انتظار مرك بسر میبرد اعدام گردید دوازده سال قبل کاریل چسمان رابعنوان دزد چراغ قرمز بازداشت کردند درآن زمان شبها شخصی با چراغ قرمزبه‌اتومبیل عشاق حمله‌ور شده وپس از سرقت و تجاوز سرنشینان آن اتومبیل را به قتل میرساند . کاریل چسمان درطول زندان چند اثر از خود به‌جای گذاشت وبدین جهت شهرت زیادی بدست آورد . چندروز قبل از اعدام چسمان مردم جهان از پرزیدنت آیزنهاور تقاضا کردند که اورا مورد عفو قرار دهد اماچسمان سرانجام در اطاق گاز کشته شد.

کاریل چسمان آخرین سیگار خود را قبل از ورود باطاق گاز میکشد .

منظره ای از زلزله شهر اقادیریس از زلزله

حوادث متفرقه

از حوادث متفرقه سال دزدیدن اریك پژو فرزند یکی از مدیران کارخانجات اتومبیل سازی پژو درفرانسه رابايد نام برد که۷خرداد صورت گرفت و ۴۸ ساعت بعدپس از آنکه پدر اریك پژو پنجاه میلیون فرانك بدزدان کودکش پرداخت اریك پژورا مجددا بازیافت

پژو

کمیت

تریومف

شرکت سهامی شبدیز تهران خیابان سعدی ـ شمارهٔ ۳۴۸ ـ تلفن: ۳۶۸۰۵ ۳۶۲۷۱

۲ وقایع سیاسی جهان در سالی که گذشت

شورش دریائی

در ۲۶ بهمن سروان گالوائو در روی کشتی مسافربری سانتاماریا برضد رژیم پرتغال برهبری سالازار دست بشورش زد و باکمك ۶۹ نفر از یاران خود کشتی سانتاماریا رادر حین عبور از آبهای گارائیب اشغال کرد ماجرای کشتی سانتاماریا یك هفته توجه مردم‌جهان را بخودمعطوف داشت و سرانجام گالوائوکه‌بدستور ژنرال دلگادو دست باین عمل زده‌بود بکشور برزیل پناهنده شد ومقامات برزیل کشتی سانتاماریا را بمقامات پرتغال تحویل دادند گالوائو از نویسندگان مشهور پرتغال بود و چندین سال است که برضد رژیم سالازار مبارزه میکند .

کندی در کاخ سفید

در روز ۳۰ دی جان‌کندی رئیس جمهوری جدید آمریکا بکاخ سفید قدم گذاشت و آیزنهاور رئیس‌جمهور آمریکا اختیارات خودرا باو تفویض کرد مبارزات انتخاباتی آمریکاچندین ماه توجه محافل مختلف‌جهان‌را بخود معطوف داشته ریچارد نیکسون‌رقیب سرسخت جان‌کندی با وجود آنکه مستقیما از طرف آیزنهاور پشتیبانی شده بود معالك نتوانست اکثریت لازم را بدست آورد و در برابر کندی ۴۳ ساله شکست خورد . پیروزی حزب دموکرات در همه جا بعنوان تغییر درسیاست آمریکا تلقی‌گردید وکندی با وجود آنکه در مجموع آراء فقط ۲۸۸ هزار رای بیشتر ازنیکسون بدست آورده بود اما از آنجا که کرسیهای ایالات‌مهم آمریکارا بدست آورده بود . بریاست جمهوری‌امریکا برگزیده شد .

خروشچف در جلسات تاریخی مجمع عمومی سازمان ملل متحد

تاریخ سیاسی آمریکا هرگز مبارزات انتخاباتی بشدت آنچه که بین نیکسون‌وکندی گذشت بیادندارد و هرگز مردم آمریکا باچنین اکثریت عظیمی درانتخابات خود شرکت‌نکرده بودند جان‌کندی در اولین کنفرانس مطبوعاتی که تشکیل داد اعلام نمود که دونفر از خلبانان آر بی ۴۷آمریکا که در زندان شوروی بسر میبردند آزاد شدند همهٔ مردم جهان آزادی‌این دو خلبان آمریکائی را بعنوان اولین قدم مثبت دربهبود مناسبات شرق و غرب تلقی نمودند در ۲۱ تیر یك هواپیمای بمب‌افکن آمریکائی ازنوع آربی ۴۷ توسط دو شکاری شوروی درآبهای آرخانگل سرنگون شد اما مقامات آمریکائی مدعی بودندکه این هواپیما برفراز آبهای بین‌المللی در پرواز بوده است دونفر از شش‌نفر سرنشینان هواپیما که زنده مانده بودند چند ماه در شوروی زندانی بودند تا آنکه سرانجام با روی کار آمدن کندی آزاد شدند .

خروشچف در نیویورك

در ۲۹ شهریور پانزدهمین دوره اجلاسیه‌مجمع عمومی‌سازمان ملل‌متحد انعقاد یافت و برای اولین بار بسیاری ازکشور های جدیدالاستقلال افریقاکه بعضویت سازمان ملل‌متحد پذیرفته شده‌بودند در جلسات مجمع عمومی سازمان ملل متحد شرکت کردند خروشچف نخستوزیرشوروی‌و روسای دول کشورهای‌اروپای شرقی وهمچنین بسیاری از رهبران کشورهای بیطرف درجلسات پانزدهمین‌دوره مجمع‌عمومی سازمان ملل‌متحدشرکت‌کردندشوروی ضمن حمله شدیدی به داك‌هامرشولد دبیرکل سازمان ملل متحد ومحکوم کردن روش اودرکنگو پیشنهاد نمود که دبیرکل سازمان ملل‌متحد بجای یکنفر بسه‌نفر یکی‌از بلوك غرب‌ویکی ازبلوك شرق ویکی بیطرف سپرده‌شود اما پیشنهاد شوروی ردشد وبدون آنکه نتیجه قطعی ازجلسات سازمان ملل متحد بدست آید روسای دول شرکت کننده درجلسات مجمع عمومی‌سازمان ملل‌متحد نیویورك راترك گفتند .

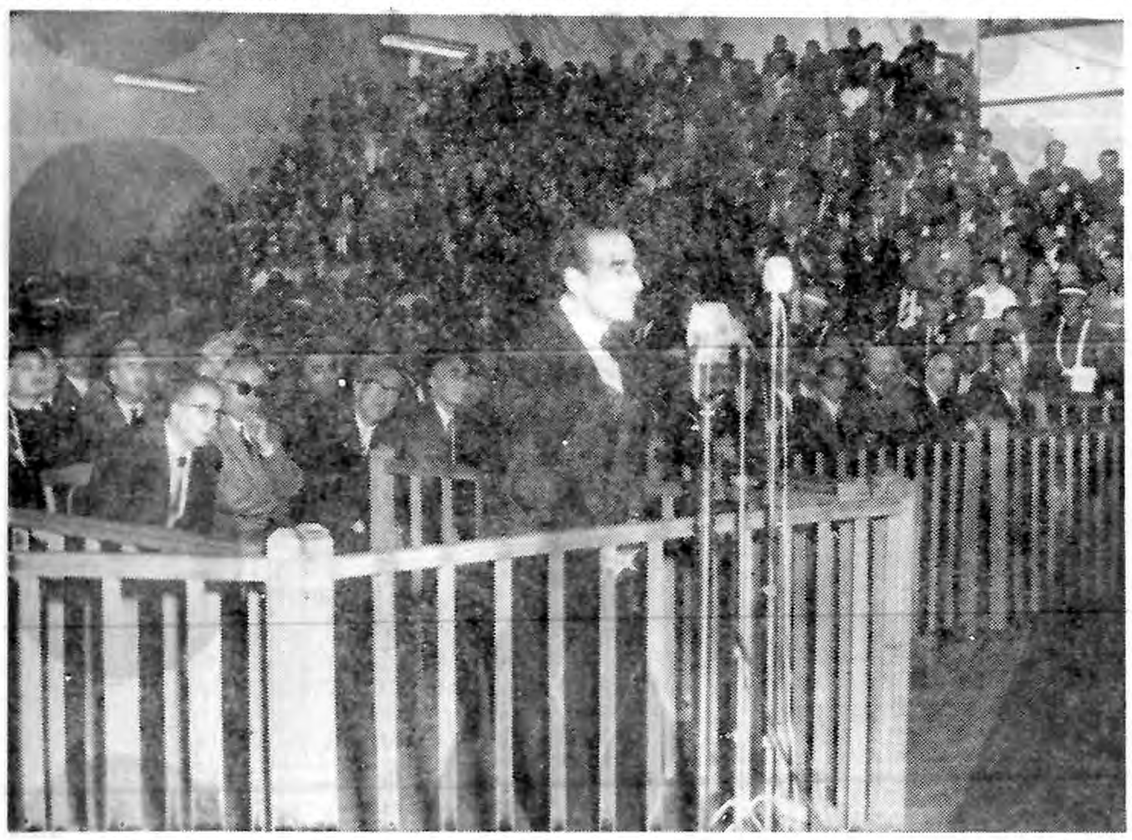

بسران هشتادویك حزب‌کمونیست‌جهان در مسکو

خودکشی

در ۲۲ اردیبهشت بریژیت‌باردو ستاره سینمای فرانسه اقدام به خودکشی کرد ولی خیلی زودبکمك او شتافتندومانع مرگش گردیدند علت خودکشی بریژیت‌باردونزاعی بودکه‌بین شوهر او باسمی فری هم بازی بریژیت باردو درفیلم«راستی» روی داده بود خودکشی بریژیت‌باردو مانند بمب در محافل سینمائی صداکرد واز آن پس رابطه‌بریژیت باردو وژاك شاریه قطع گردید . عده‌ای معتقد بودند که هانری ژرژ کلوزو کارگردان فیلم راستی بریژیت‌باردو را باین کار واداشته بود تادر اطراف فیلمش باندازه‌کافی تبلیغ شود.

عدنان مندرس‌نخست وزیرسابق‌ترکیه در صحنه ای از دادگاه‌یاسی‌آدا محاکمات یاسی آدا در زمره‌بزرگترین محاکمات تاریخ قرارگرفت .

پرزیدنت آیزنهاور کاخ سفیدرا بجان کندی میسپرد .

سروان فریمان‌اولمستید وسروان‌جان مکون خلبانان هواپیمای آرب ۴۷ امریکا که در شوروی زندانی بودند وجان‌کندی‌در اولین‌کنفرانس مطبوعاتی خود آزادی آنها را اعلام کرد .

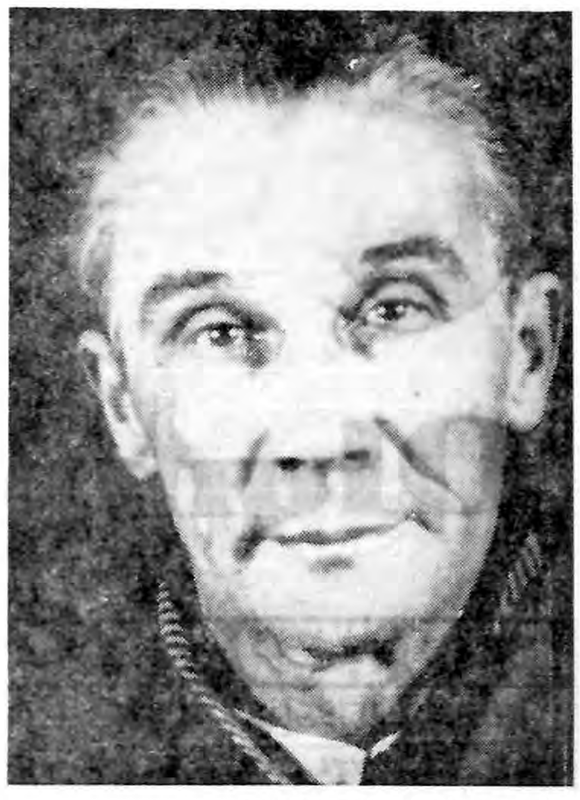

گالوائو رهبر شورش کشتی‌سانتاماریا

مدیران شرکت مولن‌روژ عید نوروز را بهم میهنان عزیز تبریك میگویند

امشب مولن‌روژ کریستال امشب

اسکار برلیان زهره

تلویزیون اُلمپیک

« محصول ۱۹۶۱ آمریکا »

تنها تلویزیونی که دارای ۴۸ مدل مختلف بوده و بدون در نظر گرفتن سود بازرگانی فروخته میشود.

اتوماتیک

زیبا

شفاف

بدون لرزش

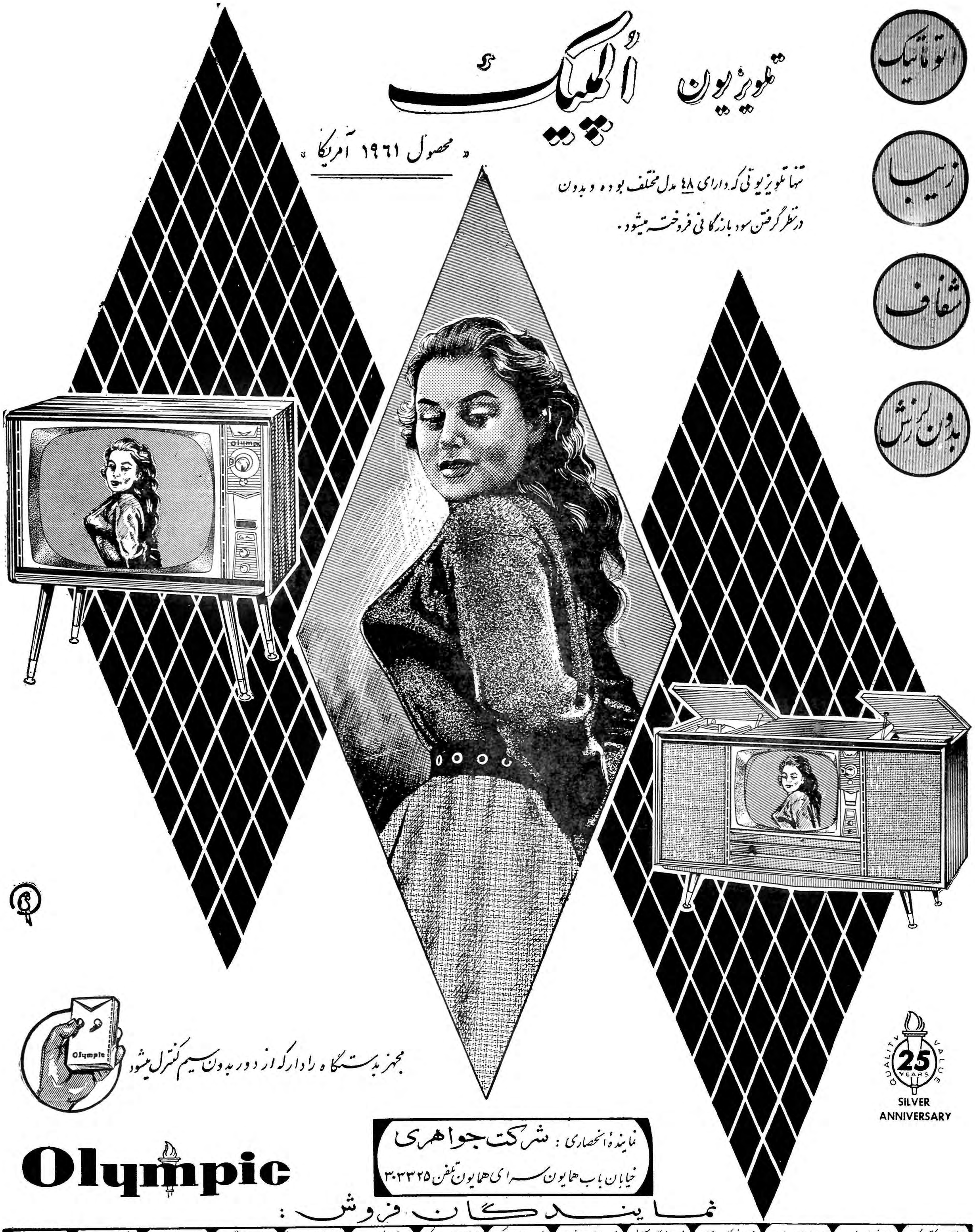

مجهز بدستگاه رادار که از دور بدون سیم کنترل میشود

QUALITY VALUE 25 YEARS

SILVER ANNIVERSARY

Olympic

نماینده انحصاری : شرکت جواهری

خیابان باب همایون سرای همایون تلفن ۳۰۳۳۲۵

نمایندگان فروش :

فروشگاه الکترو سرویس	فروشگاه شبان	فروشگاه البرز	فروشگاه ترانه	فروشگاه سهیل	فروشگاه ثریا	فروشگاه لوکس	فروشگاه کالای چک	فروشگاه ویدا	فروشگاه صفائی	فروشگاه فرهنگ	فروشگاه طهماسبی	شرکت پلان	فروشگاه آهنگر
خیابان شاه جنب سینما چارلی تلفن ۴۹۷۹۳	خیابان شاه چهارراه حاج شیخ ها تلفن ۴۰۴۷۶	خیابان شاه جنب سینما نیاکارا تلفن ۴۴۱۱۲	خیابان شاهرضا مقابل خیابان ویلا تلفن ۴۷۲۸۱	جاده قدیم تهران مقابل پارکان قصر تلفن ۸۳۳۱۹۴	چهارراه حقوقی تلفن ۷۲۶۳۸	خیابان امیریه مقابل کوچه شیبانی تلفن ۲۱۰۰۱	دروازه دولت اول خیابان خاقانی تلفن ۶۹۱۱۳	مقابل دخانیات تلفن ۵۵۹۹۵	چهارراه سیمبل - خیابان آذربایجان تلفن ۶۹۴۱۷	نارمک ایستگاه دفتر تلفن ۹۱۱۲۶۵	نارمک ایستگاه پل تلفن ۹۱۰۱۲۲	خیابان لاله زار تلفن ۳۷۷۳۸	کالج تلفن ۴۱۶۵۹

تلویزیون «سیرا» ۱۹۶۱

«۲۳ اینچ»

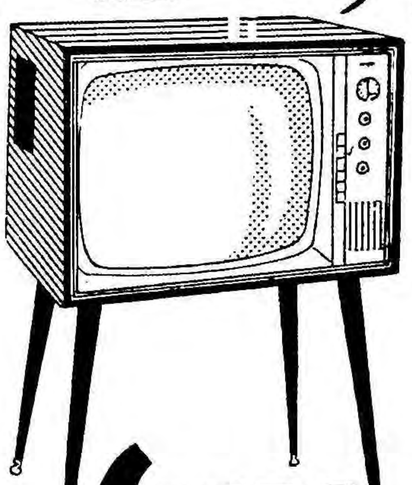

SIERA television

نماینده انحصاری: شرکت مُرادیفل

آگهی بارت

بانک ایرانیان

موسسه‌ایست صددرصد ایرانی

هردلیای امروز تعیین افراد بعنوان وصی‌یاناظر یاقیم که بتوانند علاوه بر گرفتاریهای شخصی خود این وظایف را بخوبی انجام دهند سیار مشکل است .

بانك ایرانیان سازمان مجهزی برای قبول وکالت - وصایت - بانك واقع در خیابان حافظ (چهارراه سفارت فرانسه) مراجعه نمایند و یقین داشته باشند که‌باکمال دقت و سرعت نسبت بتامین منظور آنها اقدام خواهد شد .

آ-۳۸۹۴۰ ۱-۲۰

سنیورذهابیان خیابان نادری پاساژگیو

اطلاعات هوائی

با

قیمت

برای دانشجویان ایرانی مقیم کشورهای خارج

برای کسب اطلاعات و ترتیب ابونمان بدفتر روزنامه مؤسسه اطلاعات رجوع فرمائید.

هنرستان عالی موسیقی ملی

وابسته باداره کل هنر های زیبای کشور

بیك باب ساختمان که دارای مشخصات زیر باشد احتیاج دارد .

۱- دارای ۲۵ اطاق که قابل استفاده برای کلاس درس باشد .

۲- دارای یك سالن نسبتا بزرك باشد .

۳- حد اقل یك شماره تلفن داشته باشد .

٤- دارای حیاط بزرگی که برای استفاده هنر جویان مناسب باشد .

نشانی خیابان بیست متری دوم - چهار راه سزاوار - هنرستان عالی موسیقی ملی تلفن ٤١٢٥٣ - ٤١٢٥٤ ۱-۱۰ آ-٤٥٩٠٠

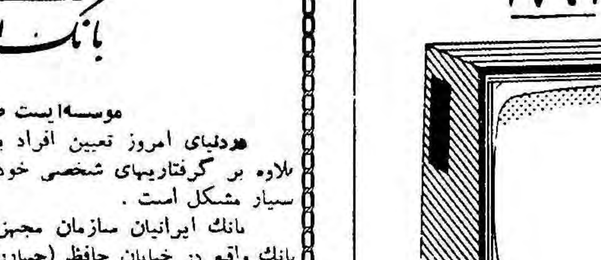

جشن عید اطلاعات جوانان

باهمکاری شرکت مسافربری تی.بی.تی

اطلاعات جوانان خودرا برای برگزاری بزرگترین جشنهای هنری سال آماده میکند . جشن بزرك هنری اطلاعات جوانان در نیمه اول فروردین باهمکاری شرکت مسافربری تی.بی.تی بزرگترین موسسه مسافربری زمینی درایران برپا میشود .

تاریخ جشن نیمه اول فروردین ماه ۱۳٤۰ خواهدبود .

مدیریت سینما رادیو سیتی

ضمن‌عرض تبریك‌آغازسال‌جدید ونوروز باستانی بعموم‌هموطنان عزیز، امیدوار است درسال جدید ، چون‌گذشته به نمایش بزرگترین شاهکارهای‌سینمائی جهان مبادرت ورزد و اینك نخستین برنامه سال ۱۳٤۰ خودرا معرفی‌مینماید

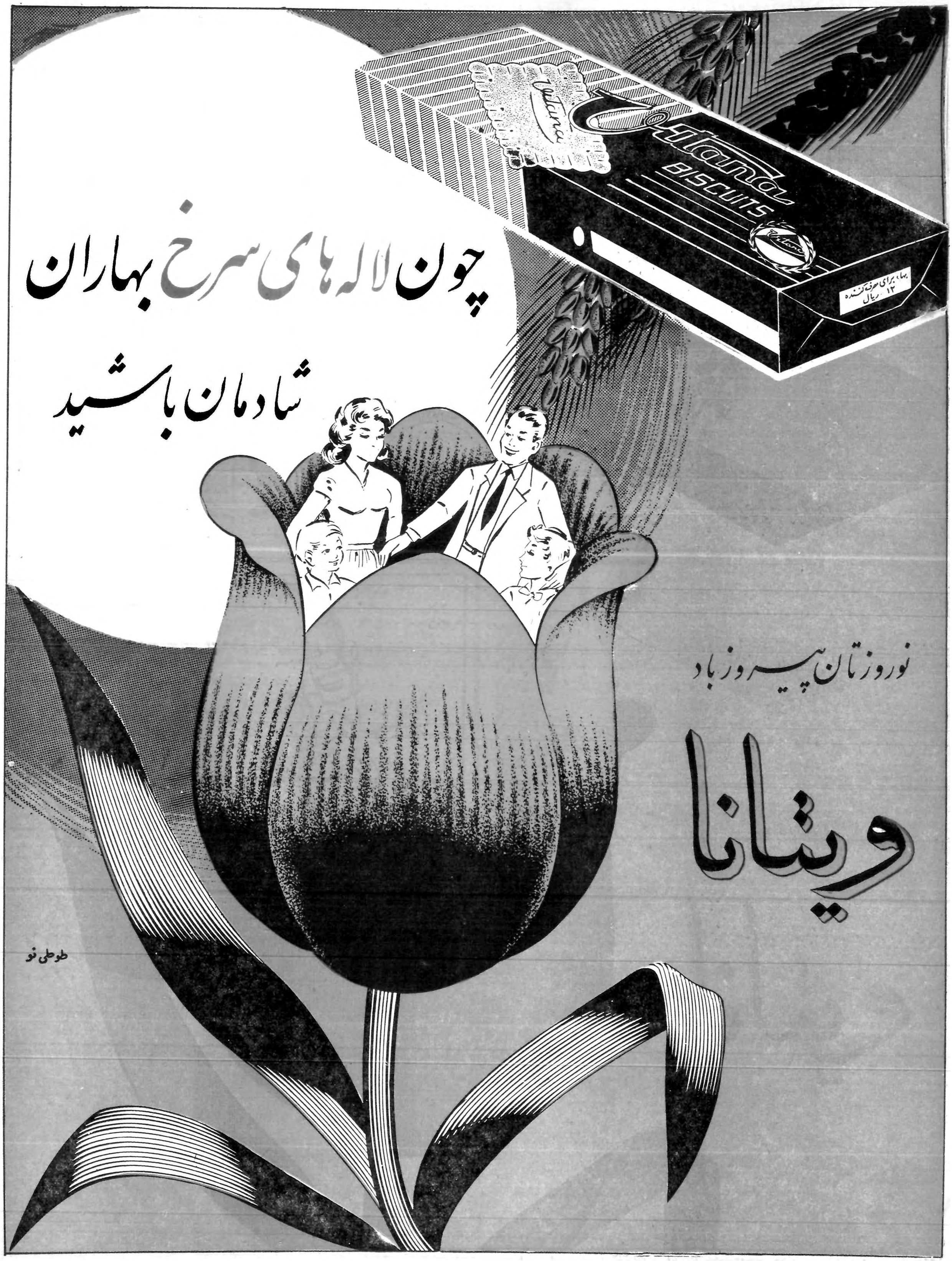
چون لاله های سرخ بهاران
شادمان باشید
Vitana
BISCUITS
بها، برای مصرف کننده
۱۲ ریال
نوروزتان پیروز باد
ویتانا
طوطی نو

ورزش ایران درسال گذشته

فدراسیونهای فوتبال ، کشتی ، بسکتبال فعالیترین فدراسیونهای ورزشی سال گذشته بوده‌اند

درسال گذشته فعالیت ورزشی از همه سالها کمتر بوده‌است

ایران مقام قهرمانی خودرا در المپیک رم از دست داد

سازمان ورزشی روزنامه اطلاعات همه ساله طبق معمول در آغاز سال جدید فعالیت های ورزشی یکسال گذشته را به طور اختصار دراین صفحه شرح میدهد . ورزش‌ایران در سال گذشته ترقیات شایان توجهی ننموده است و دستگاه های ورزشی کشور مدت سه ماه پس از استعفای تیمسار سر لشکر دفتری رئیس سازمان تندرستی در حال استراحت بسر می بردو هیچیك از فدراسیون های ورزشی از خود فعالیتی نشان نمی دادند زیرا در پایان دوره المپیك گذشته وآغاز دوره جدید می بایستی روسای فدراسیون های ورزشی مجددا انتخاب‌شوند . وروسای‌فدراسیون ها از نقطه نظر این که شاید در دوره‌جدیدانتخاب‌نشوندازخودفعالیتی نشان‌نمیداند . تااینکه‌پس‌از تیمسار سر لشکر دفتری تیمسار سپهبد عمیدی به ریاست سازمان تندرستی منصوب و مشغول کار شد. تیمسار عمیدی هنوز بیش از سه ماه‌نیست که در راس دستگاه ورزشی کشور ریاست می کند . تا این لحظه از ایشان اثر مثبتی دیده نشده است باید دید که کارنامه فعالیت‌ورزشی ایشان در سال آینده چه خواهد بود . انشاءاله که موفقیت آمیز است .

سال گذشته بزرگترین حادثه بازی های المپیك ۱۹۶۰ رم بود وازاوایل سال۱۳۳۹دستگاه ورزشی کشور فعالیت خودرا روی انتخاب نفرات جهت شرکت در بازیهای المپیك رم متمرکز کردوسرانجام پس از تشکیل جلسات متعدد تیم های کشتی ، وزنه برداری ،بکس، دو ومیدانی ، تیر اندازی ، برای شرکت در بازی های المپیك‌انتخاب شدند . میسیون ورزشی ایران در میان ابراز احساسات مردم علاقمند تهران بسوی رم محل بازی های المپیك ۱۹۶۰ عزیمت نمود . در این مسابقات پیروزی ما درمسابقات کشتی تا لحظات آخر مسابقات درخشان بود وحتی پیش بینی می گردید که تیم کشتی ایران در این مسابقات مقام اول یا دوم را احراز خواهد کرد . بالاخره در اثر بد شانسی که نه تیم‌ایران گردید ایران علاوه براین که‌مقام جالبی بدست نیاورد مقام سومی المپیك خودرا نیز از دست داد . مردم ایران هیچگاه انتظار چنین شکستی را از تیم کشتی ایران نداشتند ولی دراین مسابقات‌کشور شوروی هم بسر نوشت کشورایران دچار شده بود از مقام قهرمانی‌اول جهان به مقام قهرمانی سوم جهان رسید. شکست تیم های کشتی ایران و شوروی درالمپیك رم‌بعلت شرکت کشتی گیران آمریکا در این مسابقات بود که بطور غیر مترقبه‌ای درمسابقات شرکت نموده وبا پیروزی بر قهرمانان نامی جهان مقام دوم مسابقات کشتی المپیك را بدست آورد . رویهمرفته سال گذشته ورزش برای کشور ماائر بخش نبوده است و تحولات قابل توجهی در کشور از نظر ایجاد ساختمان و وسائل ورزشی و زمین های ورزش روی نداده است .

پیشرفت ورزش

در اینجا جا دارد که‌از پیشرفت ورزش در کشور از هفت سال قبل تاکنون مختصرابحث کنیم.سازمان ورزش کشور از سال ۱۳۳۳ که به دست تیمسار سر لشکر عباس‌ایزد پناه سپرده شد بودجه سازمان تندرستی یك‌میلیون و چهارصد هزار تومان در سال بوده است در مدت ۵ سال تصدی نامبرده موفق گردید بودجه ورزش را به چهار میلیون و پانصد هزار تومان افزایش دهد . دراین مدت نیز استادیوم های ورزشی ثریا ،سالن محمد رضا شاه کاخ سنگلج مهمانخانه پیست آبعلی . استادیوم شهناز، سالن‌سرپوشیده ثریاپهلوی از همان بودجه سازمان تندرستی بوجود آمد . به وجود آمدن این استادیوم های ورزشی در پیشرفت ورزش کشور بسیار موثر واقع گردید از همه گذشته ورزش بانوان در مدت تصدی تیمسار ایزد پناه بوجود آمد و اکنون به صورت یك سازمان ورزشی‌مستقل مشغول فعالیت می باشد .

در آن زمان مسابقات وزنه برداری جهانی نیز در تهران‌انجام گردید . این مسابقات بانظم و ترتیب خاصی بر گزار شد و قهرمانان تیم ملی وزنه برداری‌ایران مقام سوم جهانی خودرا حفظ کردند رویهمرفته ورزش ایران با توجه به دهسال قبل بیش از پیش ترقی کرده است واکنون بودجه سازمان به۱۲ میلیون تومان در سال‌افزایش یافته و این ترقیات را نیز بایستی مرهون توجهات عالیه شاهنشاه ورزش دوست رهبر عالی قدر و ورزشکاران ایران دانست . امیدواریم که در مسابقات آسیائی ۱۹۶۲ که‌درپیش است‌وورزشکاران ایران به امر شاهنشاه دراین مسابقات شرکت خواهند جست شاهد ترقیات و پیروزی های‌شایان توجهی باشند .

فدراسیون کشتی

فدراسیون کشتی کشور در اواخر سال گذشته بدست آقای منوچهر قره گزلو رئیس فدراسیون دو و میدانی کشور سپرده شد قبل از آقای‌قره‌گزلوآقای‌سرهنگ معروفخانی ریاست این فدراسیون را بعهده داشت در مدت تصدی خود در فدراسیون فوتبال گامهای موثری در راه پیشرفت این ورزش در کشور برداشته شدانجام مسابقات قهرمانی جهان ۱۹۵۹ در تهران یکی از فعالیت های ارزنده این فدراسیون درمدت تصدی آقای سرهنگ معروفخانی به شمار میرود اکنونکه ورزش کشتی ورزش مورد توجه ایرانیان دردست آقای قره‌گزلورئیس‌جدید فدراسیون کشتی‌کشورقرار گرفته‌است‌امیدواریم که وترقیات شایانی بنماید .

فدراسیون دو ومیدانی

فدراسیون دو و میدانی کشور در سالهای قبل از ۳۹ فعالیت های زیادی در این رشته ورزش ازخود نشان میداد ولی در سال گذشته فعالیت مثبتی در آن دیده نشد امید واریم اکنونکه آقای ایزد پناه ریاست فدراسیون دو و میدانی‌کشور را بدست گرفته اند با علاقه ای‌که در ایشان بطور واضح می بینیم گام های موثری در راه پیشرفت این ورزش در کشور برداشته شود .

فدراسیون شطرنج

فدراسیون شطرنج کشور طبق معمول همه ساله مسابقات باشگاهی و قهرمانی کشور خود را انجام داده است .

دو چرخه سواری

ورزش دو چرخه‌سواری در سال گذشته اصلا فعالیت نداشته است و روسای فدراسیون های متعددی برای این فدراسیون در نظر گرفته شدند و در سال گذشته دو رئیس فدراسیون براین فدراسیون حکومت کردند و اکنون‌این فدراسیون بدست سرکار سرهنگ وثیق رئیس اداره راهنمائی ورانندگی سپرده شده‌است امید واریم که ایشان در پیشرفت این ورزش گامهائی بردارند .

ژیمناستیك

فدراسیون ژیمناستیك در سال گذشته فعالیت نسبتا خوبی داشته است و رئیس فدراسیون جدید آن آقای‌مهندس والانیزدراین فدراسیون شایستگی خود را نشان داده‌اند.

وزنه برداری

وزنه برداری‌درسال گذشته‌فعالیت بسیار خوبی داشته است و مرتبا با انجام مسابقات تشویقی در تهران این ورزش را تاسر حد امکان در شهرستانها تعمیم داده است و بااین برنامه فدراسیون میتوان بآتیه‌ورزش وزنه برداری امید وار بود .

انجمن ورزشی ارتش

در سال گذشته انجمن ورزشی ارتش بدست سرکار سرهنگ‌معصومی سپرده شد در این مدت این انجمن گامهای موثری در راه پیشرفت‌کشور برداشته است و در سال گذشته رئیس این انجمن بعضویت شورای ورزشی نظامی جهان درآمد .

جمبوری پیش آهنگی

در سال گذشته از طرف اداره پیش آهنگی جمبوری بزرگی باشرکت ۱۰ هزارپیش آهنگ‌داخلی‌و خارجی در منظریه تشکیل گردید . بقرار اطلاع‌در نظراست‌جمبوری سال‌آینده با شرکت ۸۰ هزار پیش آهنگ‌انجام شود . بعقیده ما کار بسیار خطائی است زیرا در جمبوری اول باشرکت ده هزار پیش آهنگ نقائص‌بیشماری دیده میشد بهتر است در دومین جمبوری باهمین‌تعداد شرکت‌کنندگان در رفع نقائص آن کوشیده شود.

فدراسیون بسکتبال

درسال گذشته ورزشی فدراسیون بسکتبال کشور در ردیف فعالترین فدراسیون های ورزشی بوده است این فدراسیون با انجام مسابقات آزاد ، مسابقات تشویقی مسابقات کشور مسابقات کاپ نخست وزیر کاپ صدری مسابقات قهرمانی و کاپ ولیعهد مرتبا در فعالیت بوده است و آمار تیمهای شرکت کننده در مسابقات بسکتبال نشان میدهد که از سال گذشته ورزشی تاکنون سطح ورزش بسکتبال چه از نظر بازی و چه‌از لحاظ تعداد قهرمان باشگاه های اختصاصی و تیمهای شرکت کننده از زمان تصدی آقای مصطفی سلیمی ترقی کرد ه‌است ومی توان گفت که امروز متجاوز از ۵۰ تیم بسکتبال جوان د رباشگاه های ورزشی ودر مدارس به تمرین بسکتبال مشغول می باشند و فدراسیون در حال حاضر بهترین بهره برداری رااز وجود این عده جوانان علاقمند می تواند بکند . در سال گذشته ورزشی از جمله حوادث جالبی که برای فدراسیون بسکتبال کشور رخ داد . یکی شدن فدراسیون‌های بسکتبال و والیبال کشور بود که دراین مرحله نیز شاهنشاه ورزش دوست ورزشکاران را یاری‌فرموده . دستور اکید صادر فرمودند که فدراسیون های والیبال وبسکتبال بطور مجزا از یکدیگرفعالیت کنند وریاست فدراسیون بسکتبال کما- فی السابق بعهده آقای سلیمی واگذار شود .

فدراسیون والیبال

فدراسیون والیبال کشور در سال گذشته ورزشی هیچگونه فعالیتی از نظر انجام مسابقات‌داخلی وخارجی نداشته است . این فدراسیون در مسابقات آسیائی توکیو مقام دوم را بدست آورد در آن زمان فعالیت این فدراسیون بی اندازه قابل تحسین بود و والیبالیست های تیم ملی باانجام چندین تماس خارجی قبل ازشرکت در بازیهای آسیائی خودرا آماده نموده بودند . معلوم نیست که فدراسیون والیبال پس از انجام مسابقات آسیائی توکیو چرا به فعالیت های درخشان خود ادامه نداد .

والیبال نیروی هوائی

درسال گذشته بابتکار سازمان ورزشی نیروی هوائی تیمهای‌والیبال نیرو های هوائی کشور های‌ترکیه آمریکا ، پاکستان و ایران با هم در ایران مسابقه ای انجام دادند دراین مسابقات تیم نیروی هوائی ایران برنده کاپ رضا شاه فقید گردید. این‌پیروزی برای‌والیبالیست های نیروی هوائی بسیار افتخار آمیز بود .

فدراسیون پزشکی

فدراسیون پزشکی کشور در سال گذشته ورزشی با کلیه فدراسیون های ورزشی کشور تماس نزدیك داشته است ووظیفه خودرا به خوبی انجام داده است وضمن انجام وظیفه و همکاری با فدراسیون های ورزشی در سال گذشته از بودجه خود در تکمیل وسائل بهداشتی درمحل بهداری سازمان تندرستی نهایت کوشیده است دراین فدراسیون زحمات تیمسار سر لشکر میر افضلی نایب رئیس و آقای دکتر زاهدی دبیر فدراسیون بینهایت در خورتحسین است .

فدراسیون تنیس

فدراسیون تنیس و پینك پنك کشور درسال گذشته‌فعالیت‌مسابقات خارجی نداشته است و با انجام مسابقات داخلی باشگاهی خود را سرگرم نموده در مسابقات تنیس قهرمانی کشور که در سال گذشته در تهران انجام‌شد قیافه های‌تنیس- بازان جوانی درخشیدن گرفت و نشان داده شد که در این رشته در تهران و شهرستانها فعالیت هائی‌می شود و این‌ورزش طرفداران‌بیشماری پیدا کرده است . ورزش تنیس ورزشی است اشرافی کمتر جوانان طبقه ۳ می توانند بر آن دست یابند . فدراسیون اگر تسهیلاتی ازنظرزمین‌و وسائل برای‌ورزشکاران جوان دبیرستان ها فراهم بسازد موفقیت های درخشانی را در آینده درآغوش خواهد گرفت.

از جمله تحولات جالبی که‌در این فدراسیون روی داده است‌اعزام قهرمان خردسال تقی اکبری برای مدت سه ماه باروپا میباشد که بموافقت اعلیحضرت همایونی رسیده است و برای مدت سه ماه اعزام خواهد شد.

فدراسیون تیراندازی

فدراسیون تیر اندازی کشور در سال گذشته با اقدامات موثر خود موفق شد که یك زمین تیراندازی در محل دبیرستان نوربخش جهت تمرین دوشیزگان بنا سازد . این اقدام فدراسیون در مورد احداث زمین‌تیراندازی برای‌بانوان‌طرفداران زیادی برای ورزش تیراندازی‌بوجود آورده است و با توجه بسالهای گذشته تعداد ورزشکاران تیرانداز کشور بدو برابر افزایش یافته‌است.

چوگان و سوار کاری

چوگان ورزشی است قدیمی که جزو سنن ملی ایرانیان محسوب می شود متاسفانه فعالیت این ورزش در کشور بسیار کم است و هر سال یکبار یك مسابقه بین افراد ارتشی در کشور صورت میگیرد و این‌بازی طرفداران شخصی ندارد و فعالیت آن در قلب ارتش است و فدراسیون چوگان ارتش بد نیست که باانجام مسابقات قهرمانی‌باشگاهها وقهرمانی کشور و مسابقات تشویقی باشگاه های ورزشی و علاقمندان را باین رشته از ورزش که ورزش تاریخی ایران محسوب میشود بنماید.

فدراسیون فوتبال

فدراسیون فوتبال در سال‌گذشته در ردیف فعالترین فدراسیون های ورزشی کشور بوده است و با انجام مسابقات قهرمانی‌استانی کشورسطح ورزش فوتبال را در سراسر کشور افزایش داد . و بایستی در اینجا صریحا از خدمات سرکار سرهنك مکری رئیس‌فدراسیون فوتبال‌کشور که قبل از چهارم آبان سال گذشته جای خود را به آقای مهندس‌خیبری سپرد نام برد زیرا در زمان تصدی مشارالیه گام های اساسی برای پیشرفت این‌رشته از ورزش‌برداشته شد .

کاپ لار

انجام مسابقه کاپ لاردر سراسر کشور بنفع زلزله زدگان‌باهمکاری موسسه اطلاعات از جمله فعالیت های فدراسیون گذشته فوتبال‌است. که با انجام این مسابقات متجاوزاز یکصد هزارتومان‌بنفع زلزله‌زدگان لار جمع‌آوری گردید . از جمله اقدامات موثری که در زمان‌مهندس خیبری صورت گرفته است تشکیل هیئت فوتبال تهران بطور مجزا می- باشد که بایستی آنرا نیز یك‌عمل مثبت دانست . دعوت از تیم فوتبال کاستاریکا که یکی از تیم های نیرومند فوتبال بود بسیار قابل‌توجه بود.

فدراسیون اسکی

در سال گذشته فعالیت فدراسیون اسکی کشور افزایش چند دستگاه تل اسکی در پیست اسکی آبعلی میباشد البته لازم است متذکر شویم که این تل اسکی ها بمخارج شخصی در آبعلی بوجود آمده است وفعالیت مسابقات این فدراسیون در سال گذشته و جاری چندان بچشم نمی خورد و این فدراسیون در چندین سال قبل فعالیت های بیشتری از نظرانجام مسابقات وتماسهای خارجی انجام میداد . رئیس فدراسیون‌اسکی آقای فیلیکس آقایان میباشدو اعضاء فدراسیون اسکی نیز در انتخابات جدید مانند گذشته آقایان دکتر چندین نفر از قهرمانان اسکی قدیمی فرزامی دبیر و سرهنگ سپه پور ؛ دکتر امامی ، گیلانپور ، علی الهی اعضاء فدراسیون میباشند .

فدراسیون شمشیر بازی

فدراسیون شمشیر بازی در سال گذشته ورزشی فعالیت های قابل توجهی داشته است و ضمن چندین تماس خارجی باقهرمانان ژاپن و ترك مرتبا با انجام مسابقات تشویقی بین دوشیزگان و آقایان این رشته ورزش را در تهران و شهرستانها تعمیم داه است و بقرار اطلاع تعداد ورزشکارانیکه درسال گذشته ورزشی باین ورزش علاقمند شده و مشغول تمرین میباشند به ۱۵۰ نفر رسیده است فدراسیون ژیمناستیك کشور تحت سرپرستی‌آقای مهندس‌نیرنوری در سال گذشته ورزشی فعالیت قابل توجهی داشته است .

فدراسیون بکس

فدراسیون بکس کشور در سال گذشته ورزشی قبل از شرکت در بازیهای المپیك ۱۹۶۰ رم یك تماس خارجی با یکی از تیمهای نیرومند کشور ایتالیا در تهران انجام داد و پس از آن مسابقه در المپیك رم نیز شرکت‌نمود .در المپیك‌فدراسیون بکس ایران موفقیت جالبی کسب نکرد و چنین توقعی را هم نباید داشت زیرا ورزشکاران بکسور ایران معمولا پس از شرکت در مسابقات خارجی صحنه مسابقات و تمرینات را ترك میکنند و چند روزی که‌به شروع مسابقات انتخابی برای اعزام بخارجه مانده است ظاهر میشوند و بامختصرا تمرین خودرا آماده نموده ودرمسابقه انتخابی پیروزی‌کسب می نمایندوبمسابقات‌خارجی‌اعزام‌میشوند درصورتیکه نبایداینطور باشدبایستی همیشه‌بعد از مسابقات‌نفرات ورزیده دراردو های تمرینی فدراسیون تحت نظر مربیان کار آزموده بتمرین به پردازند تابدن آنها فرم خود را از دست ندهد . البته شکی نیست که فدراسیون بکس کشور در پیشرفت وتعمیم ورزش بین جوانان گامهائی برداشته است‌وتعداد شرکت‌کنندگان در مسابقات‌نشان‌میدهد که‌علاقمندان زیادی در سال گذشته ورزشی پیدا کرده است و فدراسیون تا چند سال دیگر میتواندبهره‌برداری بسیارخوبی از این جوانان علاقمند امروزی نموده و قهرمانان ارزنده ای در میادین بزرگ ورزشی جهان عرضه دارد .

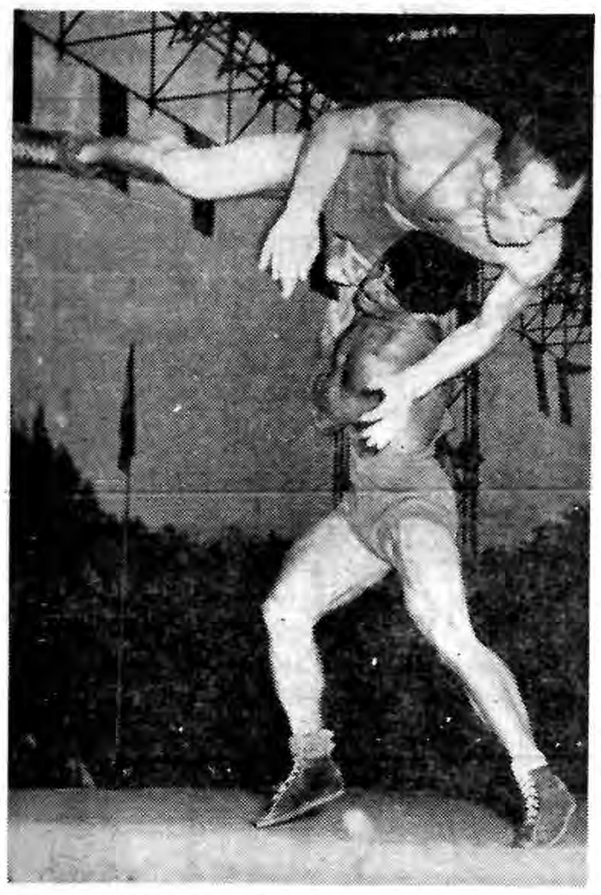

عکس فوق صحنه ای از مسابقات کشتی جهانی ۱۹۵۹ در تهران است این عکس بوسیله آقای قاسم فارسی برداشته است که‌درمسابقات المپیك ۱۹۶۰ رم مورد تقدیر کمیته المپیك قرار گرفت

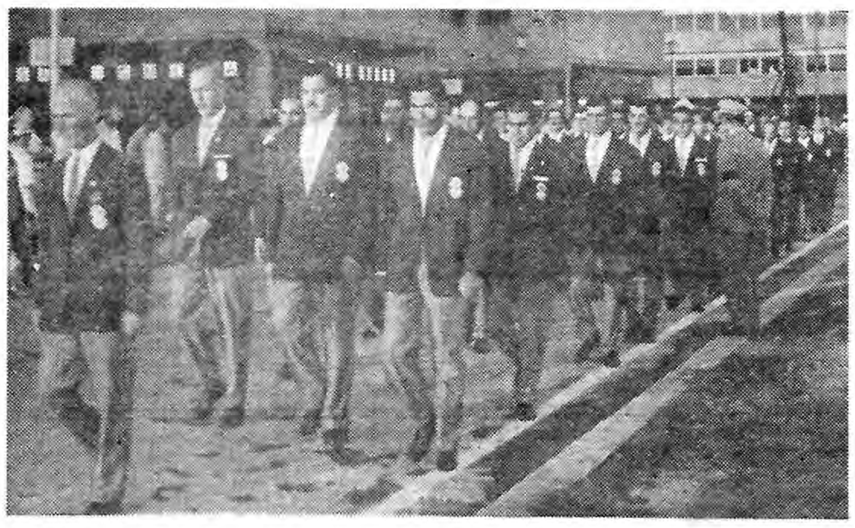

میسیون ورزشی ایران در مراسم افتتاح المپیك ۱۹۶۰ رم برای شرکت در مراسم برافراشتن پرچم ایران در خیابانهای شهر رم رژه میروند . تیمسارسرلشکر دفتری رئیس هیئت ورزشی ایران درجلوی کاروان ورزشی دیده میشود

عکس فوق صحنه ای از مسابقه فوتبال تیمهای‌تاج با کاستاریکا را نشان میدهد . این تیم در تهران در سه مسابقه با تیمهای تاج – دارائی – شاهین‌پیروزی کسب کرد .

آقای فرخ رحمدل یکی از کوهنوردان در دمونستراسیون کوهنوردی مشغول صعود است . فعالیت این فدراسیون در سال گذشته خوب بوده است .

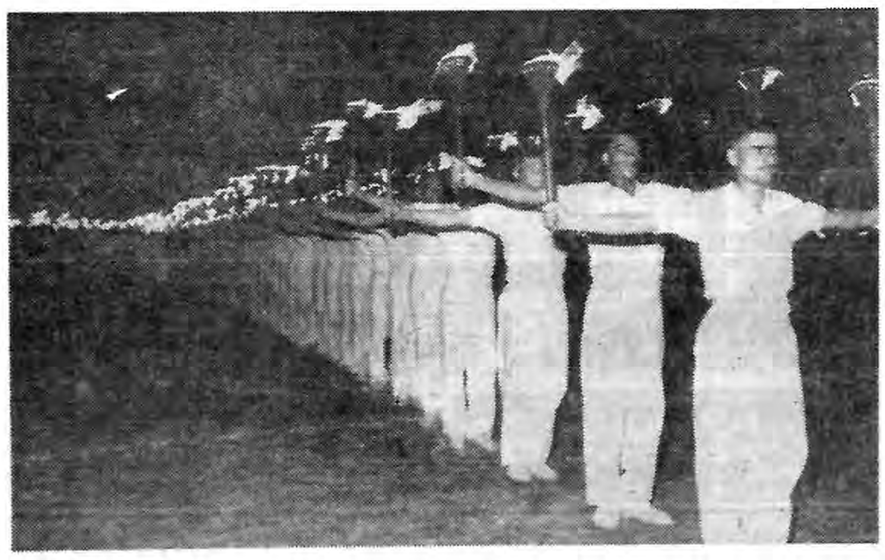

در سال گذشته چهارم آبان مجلل‌تر از همه سال‌برگزار شد ورزشکاران گارد شاهنشاهی هنگام‌اجرای برنامه در امجدیه دیده میشوند .

محصولات اِرِس

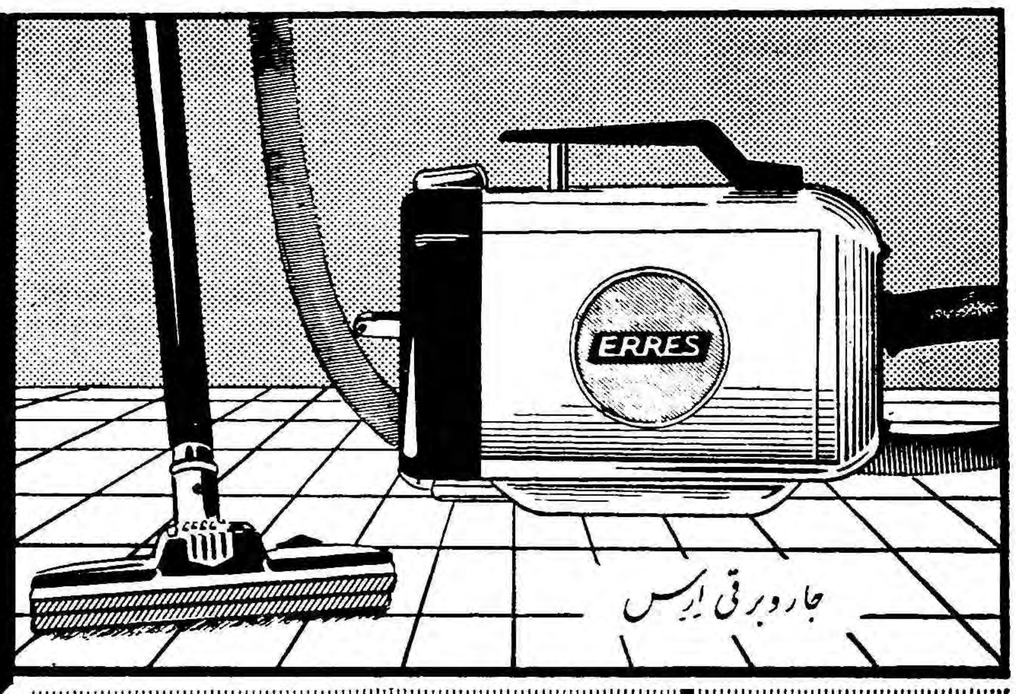

جاروبرقی اِرِس

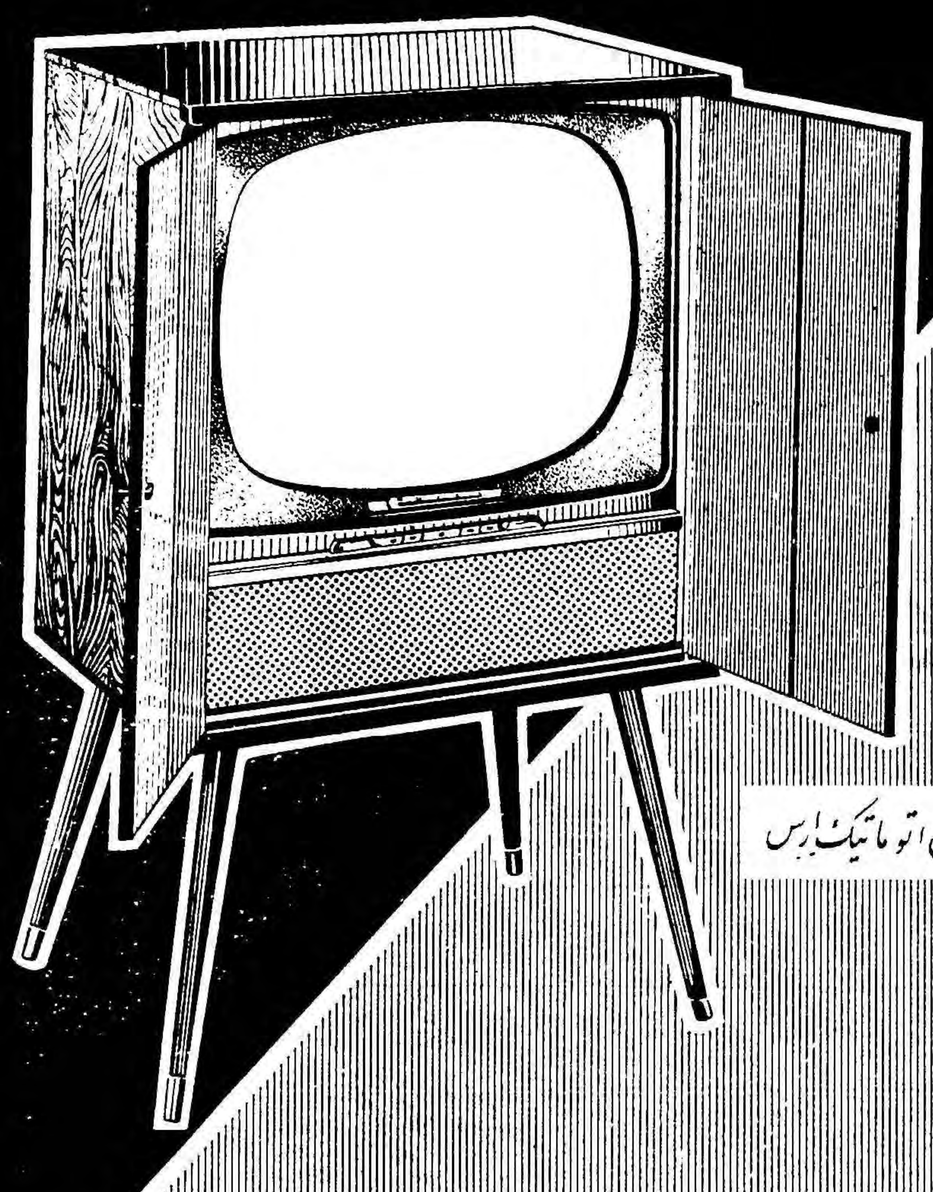

تلویزیون اتوماتیک اِرِس

اِرِس

یک نام پرافتخار در صنایع

هُلند.

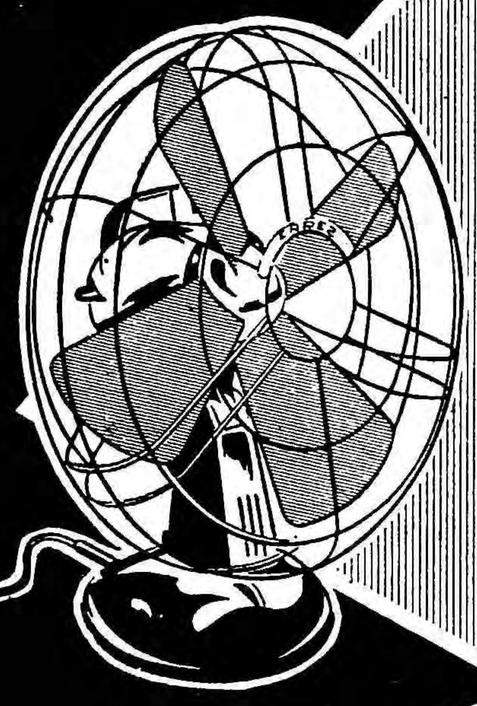

پنکه اِرِس

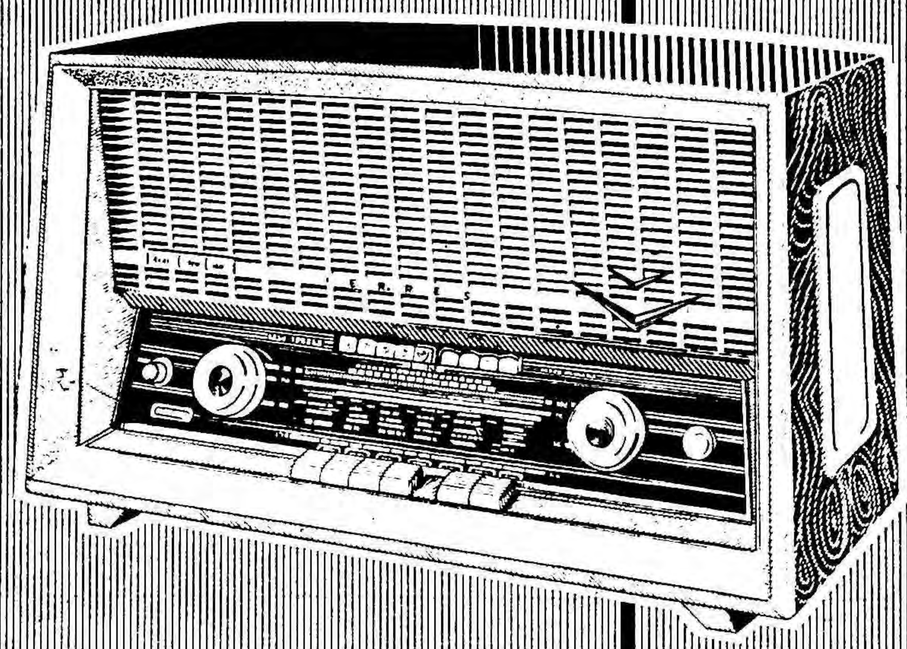

رادیو اِرِس

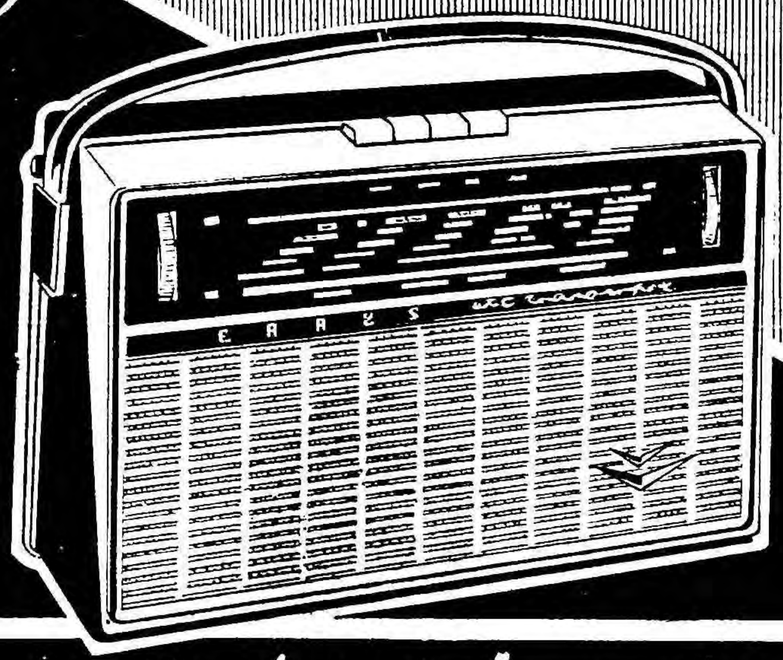

رادیو تمام ترانزیستوری اِرِس

ERRES

مهندسین بلندی رادیو تلویزیون اِرِس برای تعمیر و سرویس هر نوع رادیو تلویزیون، بادبزن، جاروبرقی در خدمت شما هستند.

نمایشگاه و تعمیرگاه محصولات اِرِس هلند - خیابان سوم اسفند شماره ۸ تلفن ۳۹۱۲۹

شرکت رنگسازی ایران

این عید سعید را به عموم هم میهنان عزیز از صمیم قلب تبریک گفته امیدوار است سال نو با کوشش فراوان از لحاظ انواع رنگ احتیاجات کشور را تأمین و همچنین رضایت خاطر مشتریان محترم را فراهم سازد.

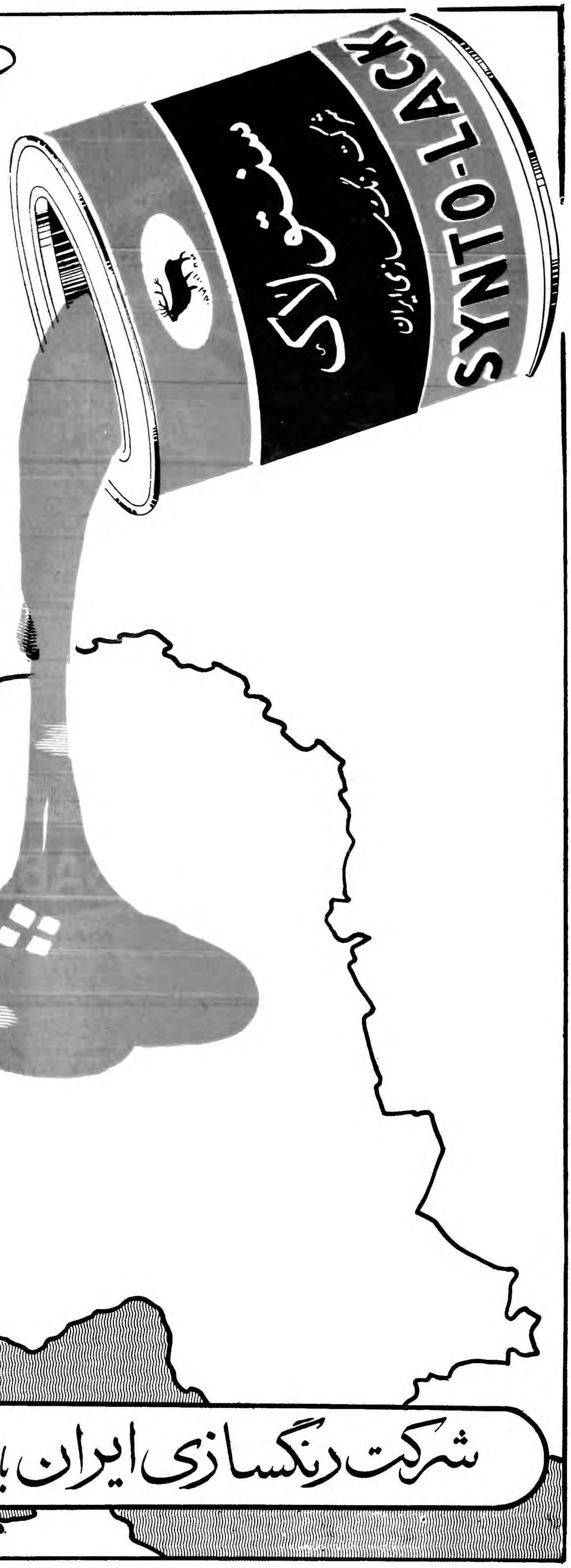

شرکت رنگسازی ایران با مسئولیت محدود خیابان ناصرخسرو کوچهٔ دکتر مسعود تلفنهای ۳۰۲۳۱۸ ۳۰۱۱۷

طوطی نو

نابرده رنج گنج میسر نمیشود... اما جوانمرد هفت

«حساب سیار»

بانک بازرگانی ایران

گنج بی رنجی است که هر سال ضمن دو قرعه کشی فصلی و محلی «مرداد ماه و بهمن ماه» نصیب دارندگان این حساب میشود.

وقتی قلم پارکر ۶۱ را پر میکنید واقعه جالب توجهی رخ میدهد

Parker 61

درحقیقت شما هرگز قلم پارکر ۶۱ را پر نمیکنید آن واقعه جالب توجه در این حقیقت نهفته است که قلم پارکر ۶۱ تا حدود ظرفیتش خودبخود پر میشود. اهرمی را فشار نمیدهید وبقسمت ظریف وحساس دست نمیزنید. خاصیت لوله‌های موئین، یکی از اطمینان‌بخش‌ترین نیروهای طبیعت، پارکر ۶۱ را درچندثانیه برای شما پرمیکند.

حقیقتاً پارکر ۶۱ چکه نمیکند، ضد ضربه بوده وهیچ قسمت متحرکی که بشکند یا کهنه شود ندارد. این نوع قلمی است که میتوان باکمال اطمینان آنرا هدیه نمود زیرا پارکر ۶۱ طوری ساخته و طرح ریزی شده که یک عمر کار برجسته ورضایت بخش را برای شما تأمین نماید. برای خود یا بعنوان هدیه قلم قابل توجه پارکر ۶۱ را انتخاب کنید.

پارکر ۶۱

اکنون درفروشگاه شما مرکب **سوپرکوئینک** جدید پارکر بهترین مرکب برای هر نوع قلم --- بخصوص برای قلم پارکر ۶۱

یکی از محصولات شرکت قلم پارکر

D 9342

سابنا

SABENA

BELGIAN World AIRLINES

محصولات کداک ضامن عکس های دقیق وزیباست

انواع

عکاسی دقیق - دوربین های مجهز کداک رتینا دارای عدسی های F/305 تا F/109 میباشند.

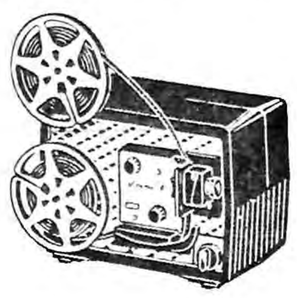

سینمای خانوادگی

این پروژکتور ۸ میلیمتری دارای ظرفیت یک قرقره نیم ساعتی فیلم سیاه و سفید یا رنگی است. لامپ جدید آن به نمایش فیلم درخشندگی و وضوح خاصی میدهد.

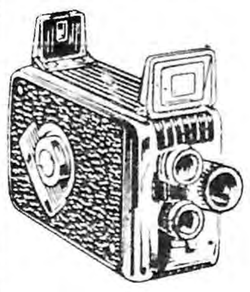

فیلم‌بردار شوید

با دوربین ۸میلیمتری براونی، برای خود فیلم برداری کنید. سه نوع فیلم برداری بانگاه بردن یکی از عدسیها عدسی F/109 برای فیلم برداری در روز های ابری و تار.

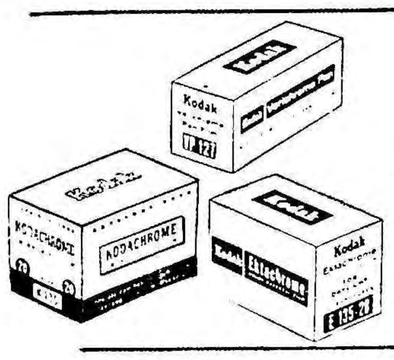

انواع فیلم برای انواع کار

۱- فیلم های مختلف سیاه و سفید برای مقاصد مختلف

۲- فیلم های رنگی کداکروم که آزادانه بخارج فرستاده میشود.

۳- فیلم های رنگی اکتاکروم در ایران ظاهر میشود

کداک - هدیه جاودانی را هدیه کنید

بفروشندگان معتبر لوازم عکاسی مراجعه فرمائید

در سال گذشته

شرکت اسفالت راه به یك موفقیت بزرك بین المللی نائل آمد

درمناقصه فرودگاه بین‌المللی بغداد که چندین شرکت آمریکائی وانگلیسی وبلژیکی شرکت کرده بودند شرکت اسفالت راه برنده مناقصه گردید

این شرکت تاکنون توانسته است چندین کار بزرك بین‌المللی را انجام داده و اکثر آنها را قبل‌از موعد مقرره تحویل مقامات مسئول دهد

کارفرودگاه بین‌المللی آبادان دربهار امسال بپایان میرسد

یك موفقیت بزرك

در روزهیجدهم بهمن ماه یك منبع موثق بخبرنگار اطلاعات اظهارداشت که یك شرکت ایرانی در مناقصه فرودگاه بین المللی عراق برنده شده است این خبر چنان‌حیرت انگیز بود که اول قابل قبول نبود گرچه این موضوع قبلا در روزنامه اطلاعات چاپ شده بود که وزارت ارتباطات عراق‌از شرکت اسفالت راه دعوت‌کرده است که‌درمناقصه فرودگاه بین‌المللی‌عراق شرکت جویداما باوجود اینکه چندین شرکت امریکائی ،انگلیسی ،آلمانی در این مناقصه شرکت کرده بودند کمتر انتظار می رفت که یك شرکت ایرانی در این مناقصه برنده گردد اما با تحقیقاتی که شد ومسئولین عراقی نیز تایید کردند باین نتیجه رسیدیم که خدمات وکارهای قابل ارزش واهمیتی که توسط مهندسین‌و کارگران ورزیده ایرانی انجام یافته بودو پیشنهادات منطقی مسئولین‌منتج به نتیجه شده است و شرکت‌اسفالت راه بابرنده شدن در این مناقصه بزرك بین‌المللی افتخار بزرگی برای ایران در کشور های خاور میانه کسب کرده است این‌خبر چنان و ولوله‌ای‌در محافل‌اقتصادی ومقاطعه کاری انداخت که مدتها در باره آن بحث میشد ودلایل اینکه چطور وبچه دلیل شرکت اسفالت‌راه برنده‌گردیده است ودر ضمن گفته‌میشد که‌شرکت اسفالت راه واقعا با آزمایش هائی‌که از خود نشان داده است ثابت خواهد کرد ارزش وقدرآنرا داشته است‌که برنده این مناقصه باشد وفرودگاهی درعراق بناخواهدنمودکه وزارت‌ارتباط عراق از این شرکت دست بردار نباشد واین شرکت را وادار خواهد نمود که کارهای دیگری را در این کشور انجام دهد وکشورهای دیگر هم از شرکت اسفالت راه دعوت خواهند نمود تا در مناقصه های آنها شرکت نماید بابرنده‌شدن‌در مناقصه فرودگاه بین المللی‌عراق این شرکت اولین گام را در انجام کارهای بزرك بین‌المللی در خارج از حدود کشور ایران برداشته است و مسئولین شرکت تصمیم دارند از این پس‌کار های بزرك وقابل اهمیتی در کشور های مختلف انجام دهند و از این‌راه افتخاری‌برای ایران‌عزیزکسب‌نمایند. شرکت اسفالت راه از اول سال‌آینده (۴۰) شروع به ساختن این فرودگاه خواهد نمود واکنون مشغول تهیه لوازمی است که باید بوسیله آن‌این فرودگاه را بنا نمود این شرکت با اینکه از نظر داشتن وسائل فنی اسفالتی وساختمان در خاور میانه بی نظیر میباشد و ماشین های عظیم و آلات‌وادوات آخرین سیستم آن در کمر شرکتی پیدا میشود بار سعی مینماید که وسایل خود راتکمیل تر نماید واز اختراعات جدید ووسائل مجهزتری که ساخته میشود استفاده کاملی بنماید و یکی از مهمترین علل پیشرفت وموفقیت این شرکت تکمیل کردن وسائل فنی است که‌زیر نظر آقای مهندس محمدی مدیر فنی شرکت انجام میشود آقای مهندس محمدی که خود یکی از جوانان مطلع ومتخصص کشورما است واطلاعات وسیعی در زمینه اسفالت وکارهای‌فنی ومقاطعه کاری دارد و تجربیات وسیع وباارزشی در این کار اندوخته است وبا پشتکار وفعالیت خستگی ناپذیر خود کادرفنی شرکت اسفالت راه را اداره مینماید وعده‌زیادی ازمهندسین باذوق ایرانی را در شرکت جمع‌نموده وباهمکاری آنها کارهای آبادانی بزرگی را در ایران بانجام رسانیده است واکنون مشغول تهیه مقدمات کار فرودگاه بین‌المللی **بغداد میباشد .**

سابقه کار

شاید کمتر شرکت خصوصی است‌که توانسته‌باشد کارهای با ارزش و بزرگی‌که شرکت اسفالت‌راه بپایان رسانیده است انجام داده باشداسفالت راه که به همت مرد فعال وخستگی ناپذیری بنام آقای حرم درست شده است وآقای حرم کار خود را از صفر شروع نموده تا باین پایه رسیده است تاکنون ثابت نموده که میتواند منشاء اثرات بزرگی درآبادانی کشور عزیز ما ایران باشد باپیشنهادات و پروژه های جالب توجهی که این شرکت برای کارهای‌مختلف اسفالتی تهیه مینماید وبا همکاری سازمان برنامه وشهرداری بموقع‌اجراءمیگذارد از هر جهت در ایران بی سابقه‌بوده است شرکت اسفالت راه‌با شرایط سهلی که پیشنهاد مینماید اکثرا در مناقصه های اسفالتی برنده میشودو برای نمونه میتوان کارهای مناقصه‌ای که در شهر داری‌انجام داده است مثال آورد .

شهرداری و مناقصه

در سال ۱۳۳۶ زمانی که آقای دولو شهرداری تهران را عهده‌دار بودند اسفالت خیابانهای تهران را بمبلغ چهار صد ریال‌بمناقصه - گذارد اسفالت راه باپیشنهاد سهلی که به شهرداری داد در این‌مناقصه برنده گردید ودر قرار دادی که بین شهرداری وشرکت اسفالت راه‌بسته شد قرار شد که مبلغ مورد ذکر ، درمدت شش سال به‌شرکت پرداخته شود شرکت این کار را در زمانی‌که آقای مهام شهردارتهران بود درمدت شش ماه به بهترین وجهی به پایان رسانید وشهرداری تهران برای - اولین دفعه دید که یك شرکت قبل از اینکه مدت قرار دادی پایان‌پذیرد کار را انجام داده وتحویل مقامات مسئول دهد واکنون هم شرکت -: اسفالت راه بابت همان مناقصه مبلغ دویست وشصت میلیون ریال از شهرداری تهران طلبکار میباشد ودر زمان آقای ذوالفقاری در -شهر داری تهران بمبلغ یکصد وهشتاد میلیون ریال اسفالت خیابانهای تهران بمناقصه گذارده شدشرکت اسفالت راه مانند همیشه پیشنهاد جالبی با ۲۷٪ تخفیف به شهرداری داد ولی شهرداری مناقصه‌را به چندین‌شرکت مقاطعه کاری کوچك داد وگفت‌با۲۷٪ تخفیف نمیتوان این کار را انجام داد در صورتیکه همین شرکت اسفالت‌راه خیابان آیزنهاوررا با تخفیف‌بیشتری مشغول اسفالت است نتیجه کاریکه شهرداری کرداین بود که این‌شرکتها چون سرمایه‌ای -نداشتند وبعد از رفتن ذوالفقاری از شهرداری تهران پول هم در -شهرداری نبود آنهامدت چند روزدر شهرداری متحصن شدند واین شرکتها که به بیست‌تامیرسید تمام طلبکاریش از شهرداری فقط مبلغ‌در حدودصدوبیست میلیون‌ریال بود در صورتیکه شرکت اسفالت‌راه برای دویست وششصت میلیون‌ریال طلب خود که از چند سال باقی است اقدامی نموده است تا شهرداری‌خود زمانی که بتواند آنرا به شرکت بپردازد .

یك کار دیگر فرودگاه‌بین‌المللی‌آبادان

فرودگاه بین المللی آبادان یك کار بزرك آبادانی دیگری است که توسط شرکت اسفالت راه‌انجام شده است که برای فروردین سال آینده کاملا باتمام میرسد وزحماتی که شرکت اسفالت راه برای ساختن‌این فرودگاه کشیده است بی نظیر میباشد وما برای نمونه طرز ساختن چند قسمت آنرادکر مینمائیم :

باند فرودگاه

برای ساختن باند فرودگاه‌مسائل مختلفی رامیبایست در نظر گرفت بهترین مسئله استحکام باندست که‌باید درزیر فشار زید وحرارت بسیار هواپیماهای جت و غول پیکر مقاومت نماید ودیگر اینکه باید بقدرکافی وسیع باشد و ثالثا باید با اسلوب فنی و کاملا مدرن ساخته شود تا فرودگاه آماده‌برای فرود، آمدن هرنوع هواپیما باشد .

برای استحکام ومقاومت فرودگاه فعالیتهای بسیار شده‌است ، ابتدا محلی که میبایستی باند فرودگاه برروی آن قرار بگیرد زمینش را کاملا آزمایش نمودند ابتدا خاك فرودگاه را در آزمایشگاه تجزیه‌نموده ونوع آن بامخلوط کردن مواد خارجی بوسیله متخصصین برای ساختن‌باند گاه لاآماده گردیدولی بااینحال چون همه‌جای آن‌خاکش به‌یك صورت‌نبوده ودر بعضی نقاط جنس خاك آن‌بهیچ وجه خوب نبود بازحمات بسیاری خاك قسمتهای غیر قابل عمل را خاك‌برداری نموده و بجای آن خاکی ریخته شد که کاملا برای ساختن باندمهیا و مرغوب باشد وبعد از اینکه خاك همه قسمتهای باند آماده شد بوسیله غلطکهای بسیار سنگین و مدرن که مخصوص متراکم نمودن زمین است واز این نوع غلطك هادرایران تنها شرکت اسفالت راه دارد زمین‌باند را تحت فشار بسیار زیادی قرار دادندو همه زمین رابوسیله غلطکها بصورت زمین‌صد درصد متراکم‌در آوردندتا بسر باند به بهترین وجهی برای اسفالت ریزی و بتون کاری آماده گردید.

اسفالت کاری و بتون ریزی

برای اسفالت ریزی شرکت اسفالت راه با اینکه وسایل مجهز و ماشین آلات سنگین و مدرنی که درایران نظیر ندارد در اختیار دارد معذلك وسایل خودرا کافی ندانست و با کمکهائی که سازمان برنامه نمود ، شرکت اسفالت راه‌موفق شد که یك کارخانه عظیم اسفالت ریزی‌خودکار که‌از بزرگترین کارخانه های اسفالت ریزی دنیا است ازخارج‌وارد نموده واین کارخانه که مخصوص فرودگاه آبادان واردشده همه کارهای اسفالت ریزی را بطور اتوماتیك انجام میدهد ومیتواند بسرعت‌عجیبی کارهای‌اسفالتی راباحو جالب و مستحکمی انجام‌دهد وبدین‌ترتیب بافعالیت‌هائی که‌زیر نظر درستمدن فنی شرکت اسفالت شده‌است‌قدرت‌واستحکام باندفرودگاه آبادان از هر حیث جالب و بی‌نظیر خواهد بودو خود نمونه‌ای است از طرز کار جوانان تحصیل کرده‌ایرانی که از نظر استحکام و ساختمان میتوان آنرا یك فرودگاه‌بی رقیب ومستحکم درجه اول دنیاشناخت وهم اکنون کارخانه اسفالت ریزی باند فرودگاه آبادان در حال اتمام است .

طرزاسفالت باند

برای اسفالت باند فرودگاه‌آبادان پس‌از آنکه بستر باند بترتیب‌بالا آماده شد ابتدا یك طبقه ماسه ریخته و بعدبوسیله دستگاه عظیم سنك شکنی سنگها رابهر اندازه و ابعادی که بخواهند شکسته‌برروی‌ماسه هاریخته میشود و پس از آن‌یك‌طبقه اسفالت بروی آن میسازند وهر طبقه بوسیله غلطکهای سنگین غلطك زده وکوبیده میشود تابحد کافی زمین محکمتر گردد آنگاه لایه‌های ده‌سانتی متری اسفالت بوسیله ماشین های عظیم وخودکار شرکت اسفالت راه بروی آن ریخته میگردد وآنرا ده سانتیمتر دوسانتیمتر بالامیبرند و در محل‌های مختلف از ۴۰ تا۶۰ سانتی متر اسفالت ریزی میگردد .

سه طبقه اسفالت‌ریزی که‌عبارتست از اسفالت ماسه ،اسفالت‌مکادام‌و اسفالت رویه طوری ساخته شده‌است که قدرت تحمل سنگینی عظیم ترین وسنگین ترین هواپیماها را داشته باشد وبرای آنکه ازهرحیث استحکام آن‌مورد اطمینان باشد اطراف‌باندرا از هرطرف‌سیصدمتر بجای‌اسفالت ریزی **طبقه مستحکمی** از بتن‌ساخته‌اند این بتن‌کاری که بوسیله دستگاه های مجهز بتن ریزباآخرین‌اسلوب فنی درست شده‌است برای اینست که‌درموقع فرودآمدن هواپیما های عظیم وسنگین‌بروی‌باند کوچکترین آسیبی به‌باند وارد نسازد .

بتن‌ریزی اپرون

همزمان باسفالت کاری وساختن باند در کنارساختمان‌معظم‌فرودگاه زمینی بمساحت ۷۳۹۰۰ مترمربع را برای ساختن اپرون (محل‌توقف هواپیماها)در نظر گرفته شد ، مهندسین شرکت اسفالت راه و متخصصین سازمان برنامه برای ساختن اپرون نظر دادند که‌باید آنرا از بتن ساخت زیرا مستحکم‌ترین و مدرنترین اپرون فرودگاه های دنیارا ازاین نوع ساخته‌اند . ضخامتی که این بتن دارد چهل سانتیمتر میباشد و در داخل بتن لوله های فولادی آرموتور جهت استحکام و مقاومت بیشتر به کار برده شده است و اکنون‌آپرون فرودگاه آبادان کاملا ساخته و آماده شده‌است .

عبور هواپیماها

تاکسی وی یا(راه عبور هواپیما ها از باند تاآپرون)درهرفرودگاه قسمت حساس و قابل اهمیت‌است در فرودگاه آبادان دوتاکسی وی ساخته شده‌است که یکی از باند به‌ابتدای آپرون و دیگری به‌انتهای آپرون وصل میشود مهمترین رلی که این‌دوتاکسی وی‌درفرودگاه‌بین المللی آبادان ایفاءمی‌نمایند یکی اینست که‌دوهواپیما میتوانند باهم بروی باند بنشینند و از دوراه مختلف به‌آپرون بروند و یایکی از هواپیماها از آپرون خارج شود و پرواز نماید و هواپیمای دیگری درهمان لحظه بروی باند بنشیند و به‌آپرون برود .

باندفرعی آبادان

یکی از جالبترین مسائل‌فرودگاه آبادان اینست که دارای دوباند می‌باشد یکی باند اصلی که‌درحال اتمام است ودیگری باندزیباومجهز فرعی آنست که کاملا کارهای‌آن بپایان رسیده و اکنون از آن استفاده میشود این باند نیز خود از باندهای مجهز وبااهمیت است که به‌فرودگاه آبادان‌ارزش‌بیشتری میدهد .

مهندسین و کار گران شرکت اسفالت راه

یك عضو مسئول شرکت اسفالت راه بخبرنگار ماگفت: آقای مهندس محمدی رئیس قسمت فنی‌مدیرشرکت اسفالت راه برای اینکه کارگرانی که‌در این شرکت کار می کنند تامینی‌داشته باشند علاوه بر سایر مزایائی که برای آنها قائل شد همه کار گران شرکت را بیمه نموده واز مزایای‌بیمه های اجتماعی کشور استفاده می - نمایند بطوریکه در حال حاضر هیچ کار گری بیش از۸ساعت کار نمیکندو هم اکنون در فرودگاه آبادان بیش از ۱۲۰۰ نفر کار گر در سه پست‌مشغول کار هستند و تامین وسائل راحتی و مراقبت در سلامت آنها بحدی است که در سه سال گذشته با وجودگرمای شدید هوای آبادان و اینکه بیشتر کار گران در جلوی کوره های آتش بکار مشغول هستند حتی یك تلفات جانی نداده‌است.برای راحتی‌کارگران درنزدیکی‌فرودگاه محلی‌برای‌استراحت و زندگی آنها درست شده است رستوران شرکت در همین محل دایر است و کار گران از آن استفاده می نمایند و وسایل دیگر زندگی از طرف شرکت در اختیار آنها گذارده شده بطوریکه در محل استراحت کار گران برای هر ده نفر یکدستگاه کولر اختصاص داده شده است .

در ضمن شرکت اسفالت راه مجرب ترین و ماهر ترین مهندسین و متخصصین اسفالتی و ساختمانی را در اختیار دارد که همه آنها دارای تحصیلات عالیه بوده و یك هیئت‌فنی از بهترین مهندسین خارجی دفترفنی شرکت را تشکیل میدهند .

این مهندسین بار ها با آزمایش نشان داده‌اند که ارزش آنها از روی فعالیت هائی که مینمایند در ایران‌کم نظیر میباشد و در تابستان گرم و سوزان خوزستان برای‌ساختن‌فرودگاه زحمات غیر قابل تحملی را بجان پذیرفته اند تایتوانند فرودگاهی که مورد نظر باشد در ایران بسازند و افتخاری از این راه برای خود کسب نمایند .

مهندسین شرکت اسفالت راه که موسسه مزبور را متعلق‌بخود میداند در دو سال گذشته در گرمای طاقت فرسای خوزستان شب و روز زحمت کشیده‌اند تا افتخار داشته باشند یك فرودگاه مدرن ومجهز بوطن خود تحویل دهند .

نتیجه فعالیت های شرکت اسفالت راه این بود که با ساختن فرودگاه عظیم و با ارزشی مانند فرودگاه بین‌المللی آبادان شرکت اسفالت راه توانست اعتماد خارجیان را جلب‌نماید و در مناقصه فرودگاه بین‌المللی‌بغداد برنده شود و در کشور همسایه فرودگاهی همپایه فرودگاههای بزرك دنیا بنا نماید و افتخار بزرگی برای ایران کسب کند .

نمونه‌ای از طرز اسفالت باند فرودگاه بین‌المللی آبادان

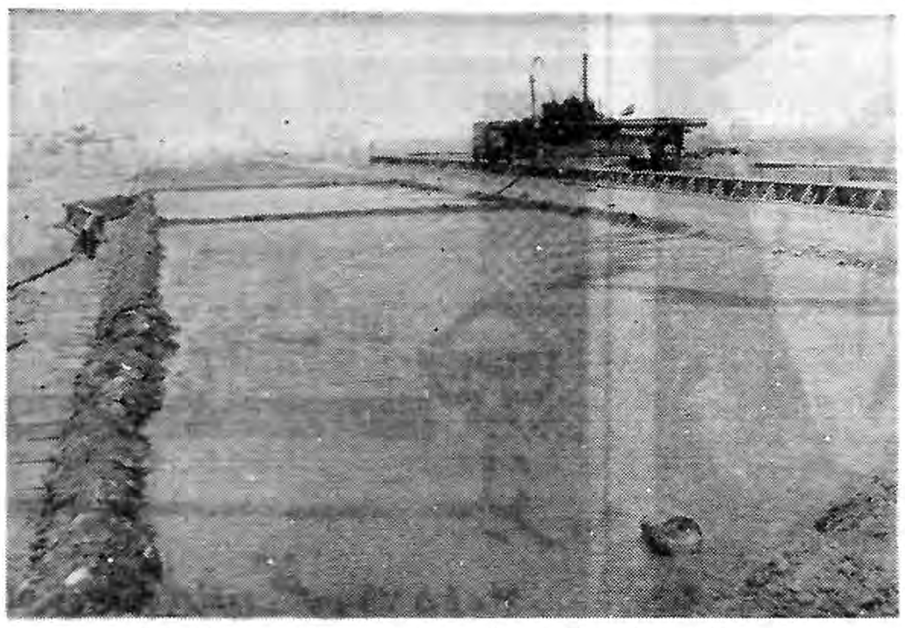

شرکت اسفالت راه کارخانجات عظیمی مخصوص ساختن فرودگاه آبادان خریداری کرده است

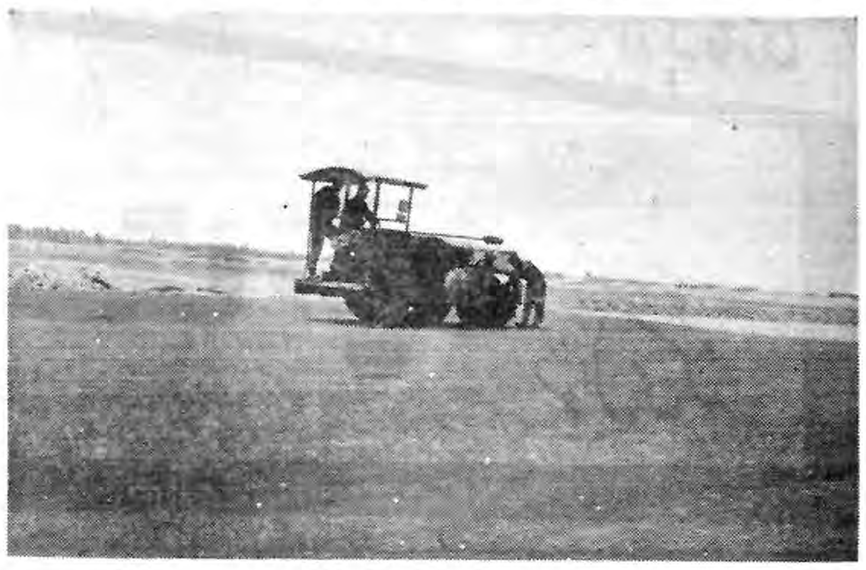

شرکت اسفالت راه از نظر داشتن وسائل اسفالتی بی‌نظیر میباشد

زحماتی که برای ساختن فرودگاه آبادان کشیده شد قابل تحسین است

ماشین فرم زنی کپی کن
CN 63
CN 80

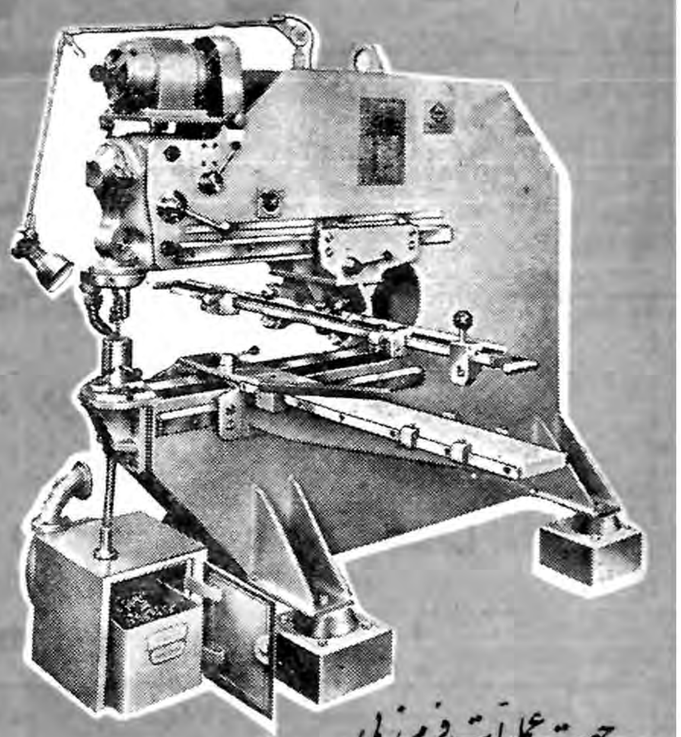

جهت عملیات فرم زنی
برش، شیک بری، لبه زنی، خم کنی، نمونه سازی
با دستگاه مخصوص کپی کن
ساخت کارخانجات معظم ترومف آلمان
TRUMPF

فروشگاه بهلر
نبش پارک شهر - خیابان خیام طهران - تلفن ۳۰۴۵۷۱

از صبح سه شنبه اول فروردین ماه در سینماهای
سهیلا - ایفل

یاره چطوره؟
محصول ۱۹۶۱
دوبله فارسی
توجه کنید
ادی کنتاتین
سوال می کند

رادیوترانزیستوری سیرا

SIERA radio
SIERA
نماینده انحصاری: شرکت مراد ایفل

یکی دیگر از فرآورده‌های
کارخانه روغن کشی ورامین

این شرکت اخیرا مبادرت بتهیه روغن مخصوص سادلا نموده که از هرحیث مرغوب و مطبوع میباشد و در بطریهای پانصدگرمی بمبلغ چهل ریال درمغازه عاملین فروش و درفروشگاههای شرکت بشرح زیر :
فروشگاه شماره ۱ میدان بهارستان
فروشگاه شماره ۲ خیابان آمل - کوچه دقت
فروشگاه شماره ۳ امامیه مقابل بیمارستان بوعلی
بفروش میرسد .
۱-۱۰
مدیر عامل شرکت سهامی مواد غذائی وشیمیائی ایران مهندس اسمعیل سمیعی

اطلاعات العربیة
الاخاء
مجلة سياسية ثقافية مصورة تصدر عن دار اطلاعات في طهران
مجله الاخاء در تهران و شهرستانها و خارج ازایران
ول اشتراك میکند، طالبان اشتراك بروزنامه اطلاعات
مراجعه فرمایند.

خودآموز مصور جامع زبان عربی
برای استفاده عموم دانش پژوهان زبان عربی بویژه
دانش آموزان دبیرستانها و دانشجویان دانشکده‌ها ودانش
سراهای عالی مشتمل برکلیه قواعد صرف و نحووتمرینهای
باترجمه قطعات واشعار لطیف وشواهد تجزیه و تحلیل‌شده
بزبان فارسی تالیف احمد سپهر (خراسانی)
محل فروش کلیه‌کتابفروشیهای‌معتبر تهران‌وشهرستانها
ناشر کتابفروشی فروغی تهران خیابان فردوسی مقابل
خیابان‌ثبت اسناد بهاء درتمام کشور ۱۲۵ ریال
۱-۲ آ-۴۶۲۳۲

فرهنگ در سال گذشته

از : فردوس قربانی

در سال گذشته وزارت فرهنگ یکمرتبه‌وزیرعوض‌کرد آقای‌دکترمهران پس از چهار سال از پست وزارت فرهنگ کنار رفت و آقای سناتور صدیق جای ایشان را گرفت آقای دکتر صدیق در این دوره تصمیم گرفت بوضع فرهنگ سرو صورتی دهد و از مشکلات فراوان فرهنگ تا اندازه ای بکاهد وی بافعالیت وکار مداوم در انجام نظرات مفید خود کوشش و پا فشاری نموده است وی در شش ماهه دوم آخر سال گذشته تا اندازه ای موفق شد قدمهای موثری در راه بهبود وضع فرهنگ بردارد ولی متاسفانه چون بودجه فعلی وزارت فرهنگ تکفوی انجام احتیاجات بی‌شمار فرهنگ رانمیداد تا امروز موفق نشده است آنطوریکه میل دارد درباره تقاضا های مشروع معلمین کشور که صادقانه بانجام وظائف مقدس تعلیم و تربیت جوانان کشور کمر همت بسته اند گامی به پیش بردارد .

مهمترین کارهای مثبتی که‌در سال گذشته وسیله آقای دکتر صدیق در فرهنگ انجام گرفت میتوان لغو تعطیلات زمستانی ، اضافه شدن سال تحصیلی ، و مهمتر از همه تشکیل شوراهای فرهنگی‌درتهران‌و شهرستان ها و سپردن کار فرهنگ بدست‌مردم توسعه آموزشگاههای حرفه ای وغیره را نام برد .

لغو تعطیلات زمستانی

از اقدامات مفیدی که سال‌گذشته در فرهنگ انجام‌شد لغوتعطیلات ۱۰ روزه زمستانی بود این تعطیلات‌پس از سه سال که اجرا میشد حذف – گردید . زیرا دکتر صدیق و همچنین عده ای از مربیان عقیده دارند که این تعطیلات بوضع تحصیلی دانش آموزان لطمه میزند . اگر کلیه‌مدارس از روز اول مهر ماه بطور مرتب و منظم کلاسهای‌خود راتشکیل میدادند و با مشکل نداشتن معلم روبرونبودند واز طرف دیگر کلیه دانش آموزان و دبیران بدون هیچ غیبت در کلاس حاضر میشدند شاید ادامه تعطیلات زمستانی در هر سال مانعی نداشت ولی‌با مشکلاتی که‌مدارس دارندتعطیل ده روز مدارس بهیچوجه صلاح‌نبود غالبا موجب شکایت معلمین دلسوز و اولیاء محصلین میشد .

ماده واحده

شورایعالی فرهنگ در باره لغو تعطیلات ده روزه زمستانی این ماده واحده را تصویب کرد «چون بقرار اطلاع واصله از ادارات فرهنگ – شهرستانها تعطیلات زمستانی بامور تحصیلی لطمه میزند از این رو – تعطیلات مذکور لغو میشود «مقتضی است مدارس همچنان به برنامه عادی خود ادامه دهند»

افزایش ٤۰ روز بسال تحصیلی

از کارهائی که سال گذشته در – فرهنگ انجام پذیرفت افزایش ٤۰ روز بسال تحصیلی میباشد . چون در سالهای اخیر کلاسهای آموزشگاه ها دیرتر دایر میگردید و از طرفی بعنوان شروع امتحانات زودتر از موعد مقرر تعطیل میشد و درنتیجه محصلین فرصت کمتری برای فرا – گرفتن دروس داشتند طبق تصمیم شورایعالی فرهنگ مقررشد امتحانات تجدیدی تا دهم شهریور ماه هرسال پایان یابد و کلیه دبستانهای کشور (باستثنای نقاط گرمسیر) از پانزدهم شهریور ماه افتتاح شود و از طرفی امتحانات آخر سال که در نیمه اول خرداد ماه انجام میشد در نیمه دوم خرداد انجام شود . در نتیجه ۳۰ روز به سال تحصیلی اضافه شد و ۱۰ روز نیز تعطیلات زمستانی لغو گردید که روبهمرفته ٤۰ روز بسال تحصیلی افزوده گردید . دکترصدیق معتقد است که این اقدام برای بالا بردن سطح معلومات دانش آموزان – دبستانها بی نهایت موثر ومفید است ولی عده ای از فرهنگیان معتقدند که چون بعلت نداشتن معلم باندازه کافی چندین هزار نفر از دانش – آموزان ناچارند نصف روز در اغلب مدارس در هفته سه نصف روز به تحصیل ادامه دهند و از طرفی بعلت نداشتن مدرسه باندازه کافی این دستور وزیر فرهنگ تاثیر چندانی در بالا رفتن سطح معلومات دانش‌آموزان نخواهد داشت مگر آنکه معلم باندازه کافی و مدرسه و کلاس بحدی کـه کلیه دانش آموزان بتوانند تمام روز بتحصیل ادامه دهند و در هرکلاس نیز بیش از ٤۰ نفر محصل نباشد وجود داشته باشد و حقوق معلم نیز افزایش یابد در غیر اینصورت اگر بجای ۹ ماه ۱۲ ماه هم سال تحصیلی برقرار باشد تاثیر زیادی در بالا بردن سطح معلومات دانش آموزان دبستانها نخواهد داشت .

آمار مدارس و محصلین

در سال گذشته تغییرات فاحشی در ازدیاد مدارس و تعداد محصلین بوجود آمد بدین معنی که مجموع مدارس کشور اعم از دبیرستان ، دبستان ،کودکستان ،دانشسرا مدارس عالی در سال تحصیلی ۳۸ – ۳۹ مجموعا ۱۰۰٤٦ باب بود و در سال گذشته بالغ بر ۱۰۹۳۵ باب گردید هم چنین مجموع دانش آموزان سراسر کشور اعم از کودکستانها ؛ دبستانها ، دبیرستانها ، دانشکده ها هنرستانها و نو آموزان کلاسهای – مبارزه با بیسوادی و غیره جمعا ۲۱۲٤۱۲۲ بوده که در سال تحصیلی جاری‌در حدود ۲۵۰۰۰۰۰ نفرگردیده است .

کنکور در دبیرستانها

از جمله کار هائی که سال‌گذشته در فرهنگ انجام گرفت دستوراجرای امتحانات ورودی فارغ التحصیلان دبستانها برای ورود بدبیرستان‌بود. صدور این دستور نیز در محافل فرهنگی ومطبوعات سرو صدای‌زیادی براه انداخت مطبوعات ومردم‌مخصوصا اولیای دانش آموزان اظهارمیداشتند اکنون که دولت باندازه کافی‌آموزشگاه های حرفه‌ای‌دراختیـار نـدارد بچه های‌مادر کوچه وخیابانها سرگردان خواهند شد چون هنوز قوای عقلانی آنها به آن درجه نرسیده‌است که کار خوب را ازبد بنحو شایسته‌ای‌تشخیص دهند احتمالا ممکن‌است‌ازجاده‌درستی خارج شده و عملیاتی‌انجام‌دهند که ضرر آن متوجه اولیای آنهاو جامعه گردد دنباله این مخالفت هاباندازه‌ای بالا گرفت آقای دکتر صدیق وزیر فرهنگ در مصاحبه مطبوعاتی خوددر انجمن مطبوعات‌ایران درجواب‌اعتراض یکی‌از روزنامه نگاران دراینموردگفت

ازبدبختی هائی که بعداز شهریور سال ۱۳۲۰ گریبان گیرماشده این است که مردم‌تصورکرده‌اندموکراسی یعنی اینکه افراد مردم از سن ۷ سالگی وارد مدرسه ابتدائی شوند و پس از ۱٦ یا۱۷ سال از دانشگاه دکتر بیرون آیند .اینکار برخلاف قوانین طبیعت است زیرا همه‌افراد ازنظر استعداد یکسان‌نیستند ۵۰ در صداز مردم دارای هوش متوسط هستند ۲۰ در صد آنها کمترازهوش متوسط وبیست‌در صد بیشتر از هوش‌متوسط دارند و ۳ در صد از آنها دارای هوش‌واستعدادعالی‌هستند. بنابر این‌عده‌معدودی میتوانندازمدرسه ابتدائی بدبیرستان وارد شوند بهمین جهت برای ورود بدبیرستان از زبان فارسی و حساب امتحان میکنیم تا اطفالی راکه حقیقتا استعدادتحصیلات نظری دارند درمدرسه متوسطه بپذیریم وآن عده ازدانش آموزان که‌استعداد کارهای هنری وفنی و حرفه‌ای‌دارند باید بمدارس حرفه‌ای واردشوند. در حال حاضر ٤۸ هنرستان در سراسر کشور دایراست که امیدواریم درسال تحصیلی آینده به ۸٦ باب‌افزایش یابد وبااین ترتیب‌میتوانیم حداقل۱۵ هزار نفر هنر جورا دراین هنرستان هابرای تحصیل بپذیریم وزیر فرهنگ افزود علاوه بر این تحصیلات حرفه‌ای در کارگاهها وکارخانه ها نیز عملی است زیرا تحصیلات نظری و علمی و حرفه‌ای منحصرا در چهار دیواری آموزشگاه‌های حرفه‌ای یادبیرستانهاو هنرستانها بعمل نمی‌آید .

البته منظور وزیر فرهنگ این‌است که‌اگر آموزشگاههای حرفه‌ای موجود در کشور تکافوی دهها هزار دانش آموزان فارغ‌التحصیل دبستانها راکه دارای استعداد های مختلف میباشند نمی‌نماید اولیای آنها میتوانندفرزندان خودرابرای فراگرفتن تعلیمات‌حرفه‌ای وفنون مختلف درکارگاهها‌وکارخانجات بگمارند .

تشکیل شوراهای فرهنگ

مهمترین اقدام مفیدی که درسال گذشته انجام گردید تشکیل شوراهای فرهنگ تهران وشهرستانهاو سپردن فرهنگ بدست مردم بود . زیراتشکیل شورای فرهنگ درشهرستانها که برجسته ترین افراد ومعتمدین هرشهر در آن شرکت دارند بهترین راهی‌است که‌میتواند مشگل فرهنگ مارا حل کند باتشکیل شوراهای فرهنگ درتهران وشهرستانها این امید هست که اعانات اختصاصی برای توسعه وتکمیل دبستانها ودبیرستانها جمع‌آوری‌شود ودراختیار شورای فرهنگ شهرستان بگذراند و جوانان مارا از بلاتکلیفی و سرگردانی نجات بخشند واداره امور فرهنگ رامردم برعهده گیرند

در اداره امور فرهنگی که مربوط بخودآنها واطفالشان است دقیق‌نظارت نمایند زیرا این مردم هستند که‌باید در مقدرات وسرنوشت فرزندان‌خود دخالت و نظارت کنندوازاین موقعیت که تشکیل شوراهای فرهنگ است بنحو مطلوب استفاده کنند تابه‌نتیجه مثبت برسند .

ساعت چهار بعد از ظهرروز ۲۲ آبانماه آقای دکتر صدیق اولین‌جلسه شورای شهرستان تهران را بنام نامی شاهنشاه افتتاح کرد وپس‌از آنکه مزایای شورا های‌فرهنگ رابیان‌داشت بازهم از مشکلات فرهنگ سخن‌بمیان آورد و گفت امروز «عمله روزی ده‌تومان میگیرد ما نمیتوانیم بمعلم روزی ده‌تومان بدهیم» وزیر فرهنگ سپس وظایف شورا رابیان داشت و افزود درممالك متمدن چنین شوراهائی بدون آنکه سرو صدای مردم دربیاید وسیله دولت علاوه برعوارضی که‌اخذ میکنند صدی‌چندهم ازاشخاص‌متمکن برای انجام امور فرهنگی میگیرندمثلا اگرمن صد تومان مالیات بردرآمد میدهم انجمن شهر تصویب میکند ده درصدهم علاوه بدهم. این پول را وزارت دارائی خواهد گرفت ودراختیار شورا خواهد گذاشت تابمصارف لازم برسد . اکنون تمام شهرستانهادارای شورای فرهنگ میباشند ودرجلساتی که هر ۱۵روز یکبار تشکیل میشود ضمن رسیدگی بامور فرهنگی درصدد هستند راه حل‌هائی برای رفع‌مشکلات ومعضلات فرهنگ شهرستان خودپیدا کرده وعوایدی رابرای تکمیل وتوسعه مدارس وکمك به‌معلمین شهر خوددر نظربگیرند.

امتحانات کلاسهای ابتدائی

ازکارهای دیگری‌که سال‌گذشته درفرهنگ انجا م شد بر قراری مجدد امتحانات در کلاسهـای اول تاچهارم دبستانها بود .این امتحانات که درچند سال اخیرانجام نمیشد وشاگردان‌بدون آنکـه در مـدت چهار سال اطلاعات زیادی کسب کنند بکلاس های بالاتر ارتقاء می‌یافتند ولی از سال تحصیلی جاری بنابتقاضای وزیر فرهنگ‌وتصویب شورایعالی فرهنگ‌قرار شد . که‌مانند گذشته ازکلاس‌اول تا چهارم امتحان انجام گیرد وکسانی بکلاس بالاتر بروندکه کذرکرده و استعداد ارتقاء بکلاسهای بالاتر را داشته باشند .

تغییر نام

اولین بخشنامه‌ای که دکتر صدیق پس‌از انتصاب بوزارت فرهنگ‌بادارات تابعه صادر کرد این بود که‌از بکار بردن لغات خارجی درنامه های وزارت فـرهنگ جـدا خود داری شود زیرا نامه‌های وزارت فرهنگ باید نمونه و سرمشق دیگر دستگاهها باشد ومقرر داشت که‌چون کلمات انستیتوتکنو– لوژی وپلی تکنیك دوکلمه خارجی است کلمات هنرسرایعالی وهنرکده بکار برده شود . البته پس‌از تغییر نام این دومؤسسه ونصب تابلو های جدید دانشجویان پلی تکنیك بنام هنرکده شدیدا اعتراض کرده وبا گوجه‌فرنگی تابلوی هنرکده‌را رنگین کردند دانشجویان میگفتند تمام آموزشگاههای رانندگی بنام هنرکده نامیده میشود ومایس‌از چندین سال تحصیل باید دانشنامه‌ای را دریافت داریم که‌بالای‌آن‌نوشته شده«هنرکده»

این هیاهو وسروصدا هابیش از یك‌روز دوام نداشتو باحسن تدبیر آقای مهندس حبیب نفیسی معاون‌فنی وزارتفرهنك دانشجویان ساکت‌شدند ودر سرکلاسها حاضر شدندو مشغول تحصیل گردیدند وپیروزی در این رای نصیب دکترصدیق گردید .

استعفای معلمین

درسال گذشته عده‌ای ازآموزگاران ودبیران فرهنك بعلت کمی حقوق از خدمت فرهنك استعفا داده ودر سایر مؤسسات دولتی وملی مشغول کار شدند . چنانکه یك‌دسته یکصدنفری از معلمین که‌راه فراراز فرهنك را جستجو میکردند کلاس ثبت را بپایان رسانیده و از خدمت فرهنك مستعفی شدندوبا حقوق بیشتری‌بخدمت اداره کل ثبت درآمدند .

ترفیعات فرهنگیان

چون‌بیم آن میرفت که عده‌بیشتری از معلمین بعلت‌کمی حقوق بدیگران تاسی‌کنند وازطرفی چندسال ترفیع عقب‌افتاده آنها داده نشده بود آقای دکتر صدیق موفق شداعتبار پرداخت یك‌پایه ترفیع رابرای فرهنگیان تامین کند درسال گذشته ۲۱ هزار نفراز دبیران ،آموزگاران، کمك آموزگاران وکارمندان اداره فرهنك درسراسر کشور موفق شدند پس از چندسال یك‌پایه ترفیع خودرا دریافت دارندولی چون اعتبار کافی نبود مقرر شد وجوه آن ازاول دیماه بآنها پرداخت شودو همچنین بعده‌ای از فرهنگیان ترفیع داده نشد .

توسعه آموزشگاههای حرفه‌ای

براثر توجهات مخصوص‌شاهنشاه به‌تعلیمات حرفه‌ای در سال گذشته چندین باب آموزشگاه حرفه‌ای بر تعداد آموزشگاههای موجود درسراسر کشور افزوده‌شد .آقای مهندس‌حبیب نفیسی معاون فنی وزارت فرهنك‌علی‌یك

بقیه در صفحه بیست و هفتم

بازدید علیاحضرت ملکه فرح پهلوی از اداره کل موزه‌ها و فرهنگ عامه هنرهای زیبا

در سال گذشته علیا حضرت ملکه فرح پهلوی از اداره کل موزه‌ها وفرهنگ عامه هنرهای زیبای کشو ر بازدید فرمودند و اقدامات آن اداره را درراه پیشرفت امور فرهنگی وملی‌ایران ستودند .
در عکس بالا علیا حضرت بتوضیحات آقای ضیاءپور رئیس اداره نمایشگاههای اداره مزبور توجه میفرمایند آقای بامشاد رئیس اداره کل موزه‌ها و فرهنگ عامه نیز حضور دارد .

تاریخچه کتابهای درسی ایران

از: م. ادیب

حاج مخبر السلطنه هدایت گراورهای کتاب را درخانه خود تهیه میکرد

ناشرین برای خرابکاری اعراب کلمات کتاب را تغییر میدادند

اولین کتب مخصوص دختران وسالمندان

آزادی چاپ کتب درسی وانتشارورواج   کتابهای مغلوط

در سال۱۳۰۱ خورشیدی یعنی سی و نه سال قبل که شورای معارف طبق قانون مصوب اسفند ۱۳۰۰ بوجود آمد ،در آن هنگام که اعلیحضرت رضا شاه فقیدرئیس الوزراء و مرحوم سلیمان میرزا وزیر معارف بودند به منظورتسهیل تدریس القباکتابی‌ازطرف کمیسیون معارف برای سال اول ابتدائی مدارس ایران تهیه وچاپ‌ومنتشر گردید.

اعضای کمیسیون معارف

اعضاء کمیسیون معارف ده‌تن از رجال فرهنك دوست آن‌عصر بودند که اکنون بیشترآنان رخت از این جهان بر بسته‌اند . این افراد نیکو کار و فرهنك‌دوست ابتدا بر سم اعانه مبلغی در حدود نه هزار تومان فراهم کرده و با این سرمایه ذچیز کتابهای‌مفید و با ارزشی انتشار دادند .

اعضاء کمیسیون معارف آن‌دوره عبارت بودند از :

– آقای میرزا ابراهیم خان‌حکیمی (حکیم الملك).
–آقای سید حسن تقی زاده.
– آقای‌حاج مهد یقلیخان هدایت (مخبر السلطنه).
–آقای میرزا حسنخان پیر نیا (مشیر الدوله).
–آقای ارباب کیخسروشاهرخ.
–آقای میرزا احمد خان سعیدی.
–آقای میرزا احمد خان‌بدر(نصیر الدوله).
–آقای سلیمان میرزا اسکندری.
–آقای میرزا یوسف خان اعتصامی (اعتصام الملك).
آقای میرزا محمود خان‌علامیر (احتشام السلطنه).

کتب چاپ شده

کتبی که از طرف کمیسیون‌معارف تا لیف یا ترجمه و بطبع رسیده بود بقرار زیر است:

– کتاب الفباتا لیف حاج‌مهدیقلیخان هدایت.
– کتاب قرائت فارسی برای سال اول مدارس تالیف حاج مهدی قلیخان هدایت.
– کتاب راهنمای آموزگاران‌تالیف حاج مهدیقلیخان هدایت.
– کتاب اصول تعلیم و تربیت‌ترجمه و تا لیف آقای میرزا عیسی خان صدیق.
– کتاب تاریخ‌ملل شرق و یونان ترجمه آقای میرزا عبدالحسین‌خان هژیر.
– کتاب سخن و سخنوران تا لیف آقای بدیع الزمان.

این کمیسیون در ابتدای کار درصدد برآمد که طبق روش کشور های مترقی کتاب ها را تهیه و تنظیم کند . از اینرو تهیه و تدوین کتاب الفبارا که اهمیت بسزائی داشت دو تن از اعضاء کمیسیون معارف آقای حاج مهدیقلیخان هدایت (مخبر – السلطنه) و مرحوم حاج میرزا یحیی دولت آبادی بعهده گرفتند و مقرر گردید آقای حبیب یغمائی عضورابط میان مولفین و کمیسیون باشد و در تهیه لوازم کار و چاپ و تصحیح کتاب مباشرت و نظارت نماید آقای هدایت در تدوین و تنظیم مندرجات کتاب عامل موثر بود زیرا گراور های کتاب را بدست خود و در خانه‌خود در نهایت زیبائی و مرغوبی میساخت و ازاینها گذشته کتابی بنام‌راهنمای آموزگاران تالیف نمود که بجزمعلمین دیگران هم میتوانستند از آن‌استفاده برند .

نظر باینکه تا آنوقت چنین کتب الفبادر مدارس ایران رواج نداشت بعقیده نگارنده باید اولین نمونه متحد الشکل شدن کتب درسی ایران شناخته شود .

خرابکاری در اعراب

نکته قابل توجه آنکه درآن هنگام در تالیف کتب دبستانی بغیر ازکتاب الفبا هیچگونه شرط وقیدفنی رعایت نمیگردید و لازم نبود که مولف استاد و آموزگار و اهل فضل و فن باشد و صلاحیت تالیف کتابهای درسی را داشته باشد ، بلکه تنها دستور و اجازه شورای عالی فرهنگ کافی بود که کتب درسی در مدارس ایران‌رواج یابد ، از این روی هر روز برتعداد مولفین و تنوع کتب درسی افزوده میگشت و غالبا هر چاپخانه یسا کتابفروشی تالیفی مخصوص بخـود داشت و بوسائل مختلف در انتشار آن تشبث میجست .

چون انتشار کتاب الفبا راه‌مداخله و مـقع اینگونه مولفین و ناشرین‌را تا حدی مسدود میساخت ناشرین بچاره جوئی تا مشروع دست زده و بدستیاری صاحب مطبعه سنگی کـه متصدی چاپ کتاب الفبای هدایت بود برخلاف اصول اخلاقی در هنگام چاپ به حرکات و اعراب کلمات‌کتاب دست برده و خرابکاری نمودند و خرابی و آشفتگی‌را بپایه‌ای رساندند که بهیچوجه قابل استفاده و انتشار نمیتوانست باشد و تنها نتیجه ای که بخشید این بود که مطالب و سبك تالیف آن‌اساس وزمینه‌کتاب ابتدائی فرهنك واقع گشت .

دوره سلطنت شاه فقید

از سال ۱۳۰۷ که سازمان وزارت فرهنگ اصلاح شد وتحولاتی بوقوع پیوست و در اساسنامه هاو برنامه وآئین نامه های مدارس تجدید نظر بعمل آمد کتب درسی نیز مورد توجه قرار گرفت .

شادروان میرزا یحیی خان‌قراگزلو (اعتمادالدوله) وزیر فرهنگ که از وزیران شریف و خدمتگزار آن دوره بود باین امر رغبت و دلبستگی فراوان نشان داد و با کمك مطلعین و اهل فن یکدوره کتاب برای شش ساله ابتدائی تهیه و تدوین نمود. رسم کار این‌بودکه همه‌روزه تعدادی از معلمین و استادان و اهل ادب در منزل شخصی وی جمع میشدند و مطالب و مندرجات و اشعار مناسب را بنظر خود او انتخاب و تنظیم می کردند و برای اینکه این کتابها از دستبرد مصون ماند میرزا یحیی‌خان قره‌گزلو چاپ گراوری را معمول‌نمود.

با آنکه ابتدا اغلاط و اشتباهاتی در مندرجات کتب دیده میشد ورموز تالیف رعایت نگردیده بود ولی بس از یاد آوری بتدریج درچاپ هـای بعد اصلاح گردید چنانکه تفاوت چاپ های نخستین آن با چاپ هـای بعدی بخوبـی آشکـار است .

این کتب از۱۳۰۸ به بعد بزیور طبع آراسته گردید وبا قیمت ارزان در تمام کشور در دسترس کودکان قرار داده شد.

کتب مذکور در آن زمان در نوع خود بی نظیر بود وذوق سر شارو سلیقه عالی و همت والای وزیر و استادان اوراًبخوبی مبرهن‌میساخت.

.دوره کتابهای ابتدائی مرحوم اعتماد الدوله تا سال ۱۳۱۹ بدون هیچ تغییر منحصراً در دبستانها تدریس میشد.

و هنوز هم کتاب اول ابتدائی آن دوره در بسیاری از نقاط کشور رواج دارد چه معلمین ابتدائی در ظرف سالهای متمادی بآن روشن خوو گرفته‌اند و مهارت یافته‌اندو تصور نمیرود کتب الفبا که بعدا تدوین شده بهتر از آنهاباشد.

کتب دختران و سالمندان

در زمان وزارت چند ساله‌آقای حکمت که فرهنك عصر پهلوی باوج ترقی رسید انتشار کتابهای دبستانی جریان عادی ومعمولی داشت و فقط برای دختران در سال پنجم و ششم کتابی مخصوص تدوین گردید کــه قسمتی از مندرجـاتش متضمن تعلیمات و داستانهائی بود که دختران رادر امور زندگانی راهنمائی مینمود.

در این دوره‌از طرف‌اداره آموزش سالمندان وزارت فرهنك برای سالمندان نیز دو کتاب تهیه شد که منحصراً در کلاسهای اکابر سراسر کشور معمول گشت .

بدنبال آن‌نشریات‌کوچك مصوری بنام (نامه سالمندان)که در تدوین آن مطالب مفیدی بکار رفته بودو در بالا بردن سطح‌معلومات دانش آموزان سالمند تا ثیر مفید و سزائی داشت از هر شماره‌ماهیانه ده هزار نسخه چاپ و منتشرمیشد وانتشار آن تا پایان سلطنت رضا شاه بطور منظم ادامه داشت.

اصلاح کتب دبیرستانی.

در سال ۱۳۱۷ شادروان اسماعیل مرات وزیر فرهنك برای‌اطلاح کتب دبیرستانی کمر همت بست. در ظرف سه سال هشتاد جلدکتاب درسی برای دبیرستانها توسط استادان نامی و دانشمندان کشور تا لیف گردید و وزارت‌فرهنك با بهترین طرزی باجلد مرغوب‌بهای ارزان‌منحصراًدردبیرستانهای کشور معمول داشت.

کتب (دبستانی و دبیرستانی)زیر نظر وزرات فرهنك چاپ میشدولی فروش و توزیع کتب مزبورمطلقا بعهده کتابفروشان بودومامورین وزرات فرهنك نظارت میکردندکه فروشندگان بسود معمولی قانع باشند و در آغاز هر سال تحصیلی بحد کافی کتاب در دسترس محصلین قرار دهند.

شادروان اسماعیل مرات

بعداز شهریور ۱۳۲۰

پس از شهریور ۱۳۲۰که اوضاع کشور از هم پاشیده شد آشفتگی‌در امور کتب درسی نیز روی داد . کتابها بخوبی توزیع نمیشدو کمپانی کتب مزبور سبب گشت که کتابها بقیمت گزاف خریدو فروش شود سبب اصلی این خرابیهاهرج ومرجی بودکه در کابینه هاروی میداد وهر وزیر فرهنگی که روی کار میآمدبیش از چند ماه برکرسی وزارت تکیه نمیداد ، حتی نام مجله رسمی وزارت فرهنك معلوم نبود که آیا این‌نشریه وزارتی آموزش وپرورش است یا تعلیم وتربیت .

این آشفتگی وهرج‌ومرج تاسال۱۳۲٤ همچنان در فرهنك بر قرار بود .

آزادی چاپ کتب درسی .

درسال ۱۳۲٤ چون وزارت فرهنك‌از عهده چاپ وتوزیع کتب درسی بر نمیآمد و موجب نگرانی اولیای اطفل را فراهم آورده بود واز طرف دیگر شکایات مدیران وصاحبان چاپخانه‌ها وشرکتهای طبع کتاب مبنی بر اینکه باید چاپ کتب درسی آزاد شود مزاحمت مینمود وزارت فرهنك برای آنکه سدی در مقابل استعدادهاوجود نداشته باشدتالیف کتب راآزادکردتا ظاهرا راه را برای ترقی فرهنگیان‌و مؤلفان بازکند واستادان ودبیران‌طبق مقتضیات زمان ودوران جدیدبتوانند کتب بهتر تالیف کنند ورقابتی در این امر بوجود آید .

وزارت فرهنك در سال ۱۳۲٤ رسما بخشنامه ای در باره آزادی چاپ و انتشار کتب درسی صادر کرد .

بمحض منتشر شدن این بخشنامه جنبشی در چاپخانه هاوشرکتهای‌طبع روی داد ،مدیران وشرکای چاپخانه هاجلسه هاتشکیل دادندوبرای‌رقابت یکدیگر نقشه‌ها کشیدند ووقت را غنیمت شمرده مشغول تهیه وتدوین وچاپ کتب درسی شدند .

کتابها مغلوط –نقاشیهازشت –خطوط بی تناسب بود . بدون رعایت‌اصول فنی کتابها را تدوین کرده نشر میدادند ، صاحبان چاپخانه هامنافع مادی را برمصالح‌عالی فرهنگی‌ترجیح داده با بعضی از ما مورین نادرست تبانی کردندوکتبی که‌میبایدمیلیونها نفر دانش آموز سراسر کشورازآنها استفاده برند بدون هیچ دلسوزی کتابهای ناپسندیده ونامناسب را در مدارس معمول داشتند .

کتاب اول ابتدائی که‌میباید درنهایت زیبائی بوده ومطالب آن در کمال سادگی وهمه گونه اصول آموزش و پرورش وروانشناسی در آن نهفته باشد فاقد همه گونه مزایا بود ، خطوط کتاب بقدری بدچاپ شده‌بودکه تمام آموزگاران و مربیان کشور بمسئولین وزارت فرهنك اعتراض مینمودند وشخصا خودشان خطوط و حروف کتاب‌اطفال رااصلاح میکردند. بدبختی اینجا بود که میخواستنداین کتابها رابرای علاقمندان‌بزبان‌وادبیات فارسی بپاکستان بفرستند تانسلهای آینده بتوانند با ادبیات جدید ایران آشنا شوند!

قیمتی که ناشرین از لحاظ ارزش بمیل‌ودلخواه‌خودبروی کتاب‌میگذاردند واقعاسرسام‌آوربودمثلاکتاب‌هندسه ابتدائی که جلد آن زرورق و کاغذ آن کاهی وبرای مجسم نمودن خطوط و اشکال هندسی چند کلیشه بکـار رفته بود و میبایستی حد اکثرپنج ریال بفروش‌رود ۱۵ریال میفروختند واین عمل زشت بی‌شك لطمه بزرگی بود که بر پیکر اولیای فقیر و ندار اطفال زده میشد .

در سال ۱۳۳۰ مقاله انتقـادی مشروحی بقلم نگارنده تحت عنوان (آیااصلاح کتب فرهنگی هم مستشار خارجی لازم دارد؟) در شماره ۷٤۸۹ روزنامه اطلاعات در صفحه اول چاپ شد که‌انعکاسی از بحران اوضـاع فرهنگی آن دوره بود .

بحرانهای متوالی کشور طی هشت سال همچنان ادامه داشت و بابن هرج و مرج فرهنگی کمك وافرمینمود

کتب چهار ساله ابتدائی

از سال ۱۳۳۲ مجددا امور کتب درسی ، جریان جدیدی واشروع‌کرد وزارت فرهنگ بدوا سعی کرد که در امر چاپ‌کتب‌درسی‌که توسط‌چاپخانه ها صورت میگرفت نظارت نماید ولی به تجربه معلوم شد که سودپرستان بوسایل گوناگون تشبث میجویند و نمیگذارند کتاب خوب و مناسب به دست دانش آموز برسد از اینرو وزارت فرهنگ ناگزیر شد کتب‌چهار ساله ابتدائی را خود طبع کند و چند تن را که در این رشته تحصیل کرده و دارای تجربه بودند مامور این کار نمود ، کتبی که تهیه شد بخرج سازمان شاهنشاهی خدمات اجتماعی چاپ گردیدوکتب چهارکلاس ابتدائی برایگان‌در سراسرکشور توزیع گشت.

از سال ۱۳۳۵ یك کتاب اول‌برای آموزش سالمندان بنام «همه با سواد میشویم» و یك کتاب دوم برای بالا بردن اطلاعات اجتماعی آنان بنام «همه بهترزندگی‌کنیم»از طرف‌وزارت فرهنگ چاپ و منتشر شد و برای سطح فکری‌سالمندان‌کشاورز نشریات ساده بنام(زندگی روستائی) باهمکری بنگاه‌خاور نزدیك‌ماهیانه‌منتشر گشت

بدستور وزارت فرهنگ کتب پنجم و ششم ابتدائی منحصرا ببکی از شرکتهای طبع کتاب واگذار گردید و چاپ کتب دبیرستانی بشرکت انتشار کتب درسی محول‌شد و وزارت فرهنگ امور آن نظارت مینمود .

کتابهای درسی کنونی

با آنکه از بعد از شهریور ۱۳۲۰ تا کنون کرارا در کتب درسی‌کودکان تحدید نظر بعمل آمده است ولـی متـسفانه چون تا بحال کتب درسی زیر نظر کار شناسان فنی انجام نگردیده اکنون اکثر کتابها مغلوط‌و فاقد شرایط فنی لازم است‌ونواقص بسیاری موجود است که باید مرتفع گردد .

وزیری که آمد

آقای دکتر عیسی صدیق (صدیق اعلم)برای‌ششمین بار در تاریخ۱۳مهرماه۱۳۳۹ بسمت وزارت فرهنگ منصوب شد وی در سال ۱۲۷۳ خورشیدی در تهران متولد شده و تحصیلات ابتدائی و متوسطه را درمدرسه ادب ، کمالیه و دارالفنـون گذرانده و در سال ۱۲۹۰ عازم فرانسه شد و تا ۱۲۹۷ دوره دانشسرای ورسای را به اتمام رسانیده و از دانشگاه پاریس دانشنامه لیسانس در رشته ریاضی گرفته و چنـدی در دانشگاه کمبریج بمطالعـه و تدریس پرداخته است در سال ۱۲۹۷ آقای دکتر صدیق بایران مراجعت کرد و تا ۱۳۰۹ ایـن مشاغل را بعهده داشته است .

بازرس مدارس متوسطه و عالیه ریاست فرهنگ گیلان ، ریاست تعلیما ت‌عالیه ، معلمی در دبیرستان دارالفـنون و دارالمعلمین مرکزی و مدرسه حقوق ، نماینده‌مجلس موسسان در سال ۱۳۰٤،ریاست‌تعلیمات عمومی کشور .

آقای دکتر صدیق اعلم در سال ۱۳۰۹ بدعوت دانشگاه کلمبیا برای‌مطالعه‌فرهنگ‌امریکا به نیویورك رفت و از دانشگاه مذکور موفق باخذ درجه دکترا در فلسفه گردید و از طرف دولت ایران مامور تهیه طرح دانشگاه تهران شد و تا سال ۱۳۱۹ ریاست و استادی‌دانش‌سرایعالی ، دانشکده ادبیاتو دانشکده علوم بعهده وی‌بوده است از سال ۱۳۲۰ تا سال ۱۳۲٦ پنج‌بار بوزارت فرهنگ انتخاب شده و در مرتبه اول ریاست دانشگاه و استادی دانشگاه را بر عهده‌داشته‌است در سال ۱۳۲۸ به نمایندگـی مجلس موسسان و سپس به نمایندگی دوره اول مجلس سنا انتخاب شد و در سال ۱۳۳۲ مجددا از تهران‌بنمایندگی دوره دوم مجلس سنا برگزیده‌شد کتابهائی که ایشان تالیف‌نموده عبارتست از ایران نوین و فرهنگ آن بانگلیسی . یکسال در امریکا ، روش نوین درتعلیم وتربیت که ۱۱بار بچاپ رسیده سیر فرهنگ در ایران و مغرب زمین ، دوره مختصر تاریـخ فرهنگ ایران ، تاریخ‌فرهنگ و تاریخ فرهنگ اروپا

آقای دکتر صدیق در تاریخ ۱۳ مهر ماه ۳۹برای ششمین‌بار در کابینه آقای مهندس شریف امامی بوزارت فرهنگ منصوب شد .

وزیری که رفت

آقای دکتر محمود مهران‌پس از چهارسال ازپست وزارت فرهنگ کنار رفت .

آقای دکتر محمودفرزندصادق حریری بروجردی شهرت مهران درسال ۱۲۸۱ در شهـرستـان بروجرد متولد شد نامبرده پس از طی دوره دبیرستان دارالفنون ودانشکده حقوق بخدمت وزارت فرهنگ درآمد و بسمت دبیر دبیرستانهای پایتخت بتدریس پرداخت سپس بسمت ریاست تعلیمات‌عالیه‌وزارتفرهنگ‌منصوب گردید ودرزمان‌آقای حکمت از طرف دولت برای‌تکمیل تحصیلات عازم اروپاشد وباخذ درجه‌دکترا دررشته‌های ادبیات و حقوق‌نایل گردید و یکی‌از رساله هـای دکترای خودرا درباره بیمه‌های اجتماعی نیز نوشته است .

آقای دکتر مهران پس ازباز– گشت بایران بترتیب بمدیریت کل ومدیریت فنی و معاونت وزارتفرهنك منصوب‌شدو مدتی بسمت ریاست هیئت عـالی مستشاری وزارت کار مشغـول کاربوده‌است.پس‌از آن‌به سمت سرپرست‌محصلین اعزامی اروپا منصوب وعازم اروپا گردید ودر مراجعت بایران دراواخر سال ۱۳۲۱ بریاست سازمان بیمه های اجتماعی تعیین ودر این پست اقدامات‌موثری نموده‌است درآذرماه ۱۳۳۳ بریاست هیئت مدیره ومدیریت عامل شرکت سهامی بیمه‌ایران منصوب‌گردید ودرراه‌توسعه و پیشرفت‌معاملات بیمه وبهبود وضع‌کارمنـدان گامهای موثری برداشت .

در فروردینماه سال۱۳۳۳ در کابینه‌آقای علاءبسمت‌وزارت فرهنگ منصوب ومشغول کارشد نامبرده در کابینه آقای دکتر اقبال نیز وزارتفرهنگ رابعهده داشت ونیز در تاریخ دهم شهریور ماه ۳۹ در کابینه آقای مهندس شریف امامی بسمت وزاتفرهنگ تعیین گردید و در تاریخ ۱۳ مهرماه سال۱۳۳۹از وزارت فرهنگ کناره گیری کرد

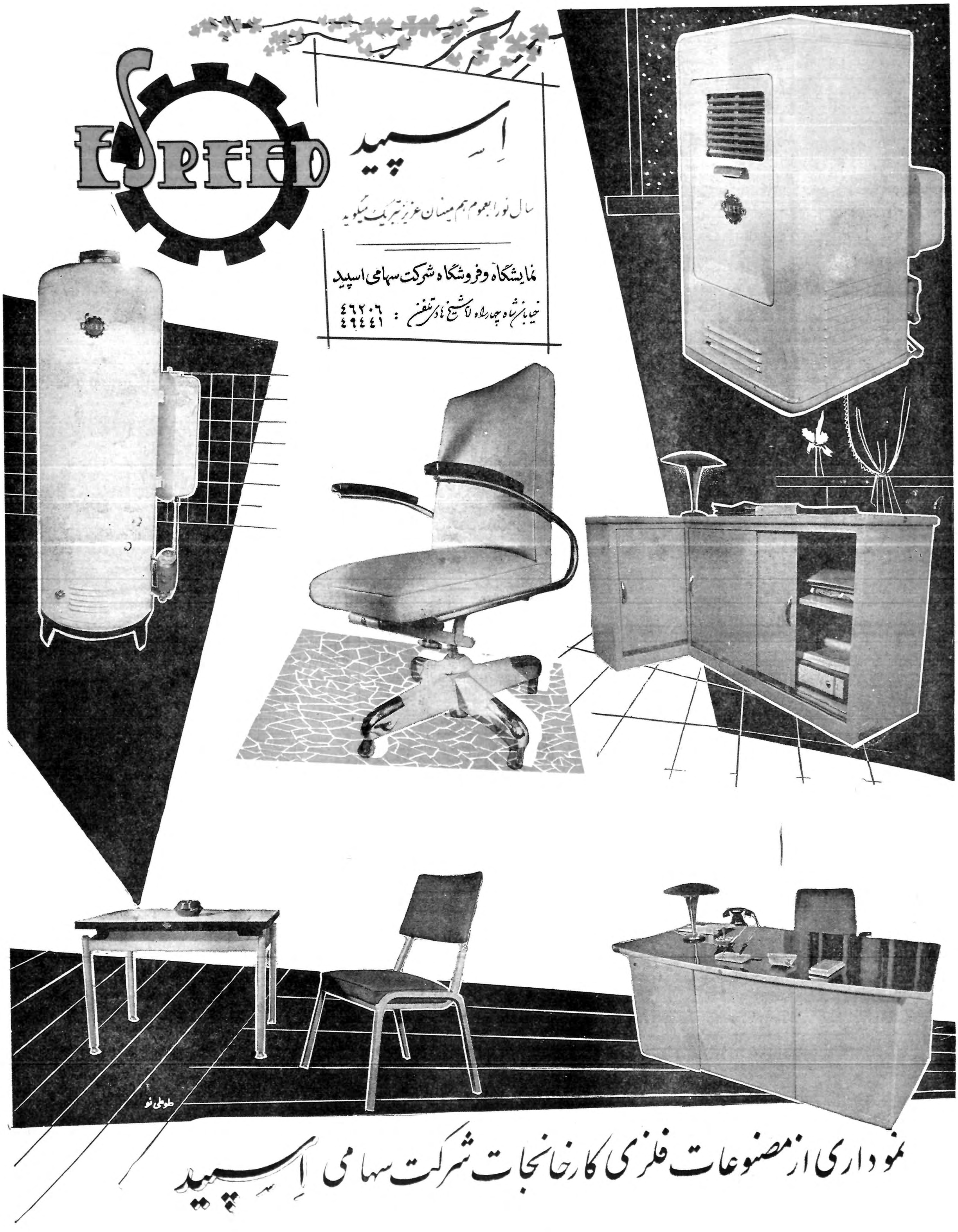
ESPEED
اسپید
سال نو را بعموم هم میهنان عزیز تبریک میگوید
نمایشگاه وفروشگاه شرکت سهامی اسپید
خیابان شاه چهارراه لاشیخ هادی تلفن : ۴۶۲۰۶ ۴۹۴۴۱
طوطی نو
نموداری از مصنوعات فلزی کارخانجات شرکت سهامی اسپید

فعالیت‌های هنری در سال ۳۹

نمایشگاهها

دومین بی‌ینال تهران بهترین نمایشگاه سال گذشته بود

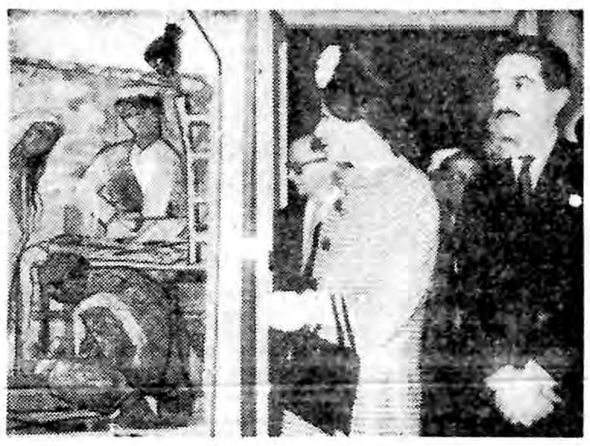

علیا حضرت فرح پهلوی دومین بی‌ینال تهران را افتتاح فرمودند

• هنرهای زیبای کشور در سال گذشته با تشویق و ترغیب نقاشان پیکر سازان و خطاطان هنرمند و فراهم ساختن وسائل و محل‌مناسب موفق بتشکیل ۲۱ نمایشگاه‌مختلف در تهران و شهرستانها شد .

تشکیل چند نمایشگاه از آثار ملی ومحلی ایران در خارج‌از کشور بر افتخارات اداره مزبور میافزاید.

با استقبالی که مردم هنردوست کشور ما از نمایشگاههای مزبور بعمل آوردند بخوبی میتوان باهمیت و تاثیر این نمایشگاه پی برد

نمایشگاه مهمی نیز در کشور هند تشکیل گردید. که خیلی‌مورد توجه اهالی هندوستان واقع شد .

مهمترین نمایشگاه سال گذشته «دومین بی‌ینال تهران» بود که بعد از ظهر روز ۲۸ فروردین به دست علیا حضرت ملکه فرح پهلوی گشایش یافت .

این‌بی‌ینال که درآستانه «بی‌ینال ونیز» تشکیل گردید فرصت‌مناسبی بود که ضمن یك آزمایش هنری‌از پیشرفتهای هنرمندان جوانیکه به شیوه نو گرائیده‌اند جالبترین وبا ارزشترین آثار برای شرکت در بی‌ینال و نیز فرستاده شود .

در بی‌ینال تهران ۲۲۲ تابلوی نقاشی و۱۵ پیکر و ٦ تابلو نیم برجسته (بارلیف) از آثار هنرمندان معاصر ایران بنمایش گذارده شد و علاوه‌بر استادان ایرانی چهار منقد معروف خارجی نیز در انتخاب آثاربرجسته‌بی‌ینال شرکت داشتند

پس‌از پایان بی‌ینال آثاری از آقایان:پرویزتناولی ،محسن وزیری مقدم و سهراب سپهری ۳تن از برندگان اول بی‌ینال تهران بونیز ارسال گردید و هنرشناسان را به آینده هنر نوین و جوان ایران امیدوار ساخت .

هنرمندان خارجی در تهران

درطی سال‌گذشته هنرمندان‌مشهور و ارزنده ای از کشور های خارج بدعوت هنر های زیبای کشور برای اجرای برنامه های مختلف بایران آمدند.

از این‌عده میتوان هنرمندان‌زیر را نام برد :

گروه باله نیویورك که‌درنیمه سال گذشته بایران آمدند و برنامه آنها خیلی مورد توجه واقع شد .

گروه رقص و آواز هند نیز در سال گذشته بدعوت هنر های زیبا به تهران آمد . در راس این گروه بهترین و ارزنده ترین هنرمندان هند قرار داشتند .

هنرمندان مزبور چند برنامه در تالار فرهنگ اجراءکردندکه بی‌اندازه جالب بود .

مسافرت هنرمندان مزبور مطابق برنامه مبادلات هنری صورت گرفت

ضمنادر سال گذشته دو هنرمند معروف فرانسوی برای اجرای‌برنامه بتهران آمدند .

«شارل آزنوور» خواننده معروف فرانسوی که اصلا ارمنی است مدت ۲۰ روز در تهران بود و برنامه هائی اجرا کرد .

هنرمند دیگری که در اواخر سال گذشته بایران آمد «دلیدا» خواننده مشهور و زیبای فرانسه بود .

وی بدعوت ازفرانس بتهران آمد و چند برنامه در هتل ونك وفرودگاه مهرآباد اجرا کرد .

«شارل آزنوور» و «دلیدا» از مشهور ترین و معروفترین خواننده های فرانسوی میباشند که در تمام کشور های جهان طرفداران زیادی دارند .

«شانتارائو» بزرگترین هنرمند هندی

شاهنشاه و علیاحضرت فرح پهلوی ازسازمان سمعی وبصری هنرهای زیبا بازدید فرمودند

درسال گذشته شاهنشاه و علیا حضرت فرح پهلوی از سازمان سمعی وبصری هنرهای زیبای کشوربازدید فرمودند.

در این‌بازدید اعلیحضرتین کارکنان اداره مزبور رامورد تفقد قراردادند و خدمات آنان را ستودند.

ارکستر سمفونیك تهران

ارکستر سمفونیك تهران درسال ۱۳۳۹ پنج کنسرت بشرح زیر در تهران اجرا کرد ،

چهار شنبه ۳۱ فروردین‌برهبری پروفسور «هایموتویبر» شامل‌آثاری از بتهوون و چایکوفسکی .

چهار شنبه ۲۸ اردیبهشت ، برهبری «پرفسور هایموتویبر » با شرکت گروه آواز هنر های زیبا و آواز خانم فاخره صبا ـ آقای‌ناصر ناتان و خانم‌هاگینت وارطانیان .

سه شنبه اول آذر برهبری آقای حشمت سنجری و پروفسور هایموتویبر در حضور والاحضرتین شاهدخت شمس پهلوی و شاهدخت فاطمه پهلوی .

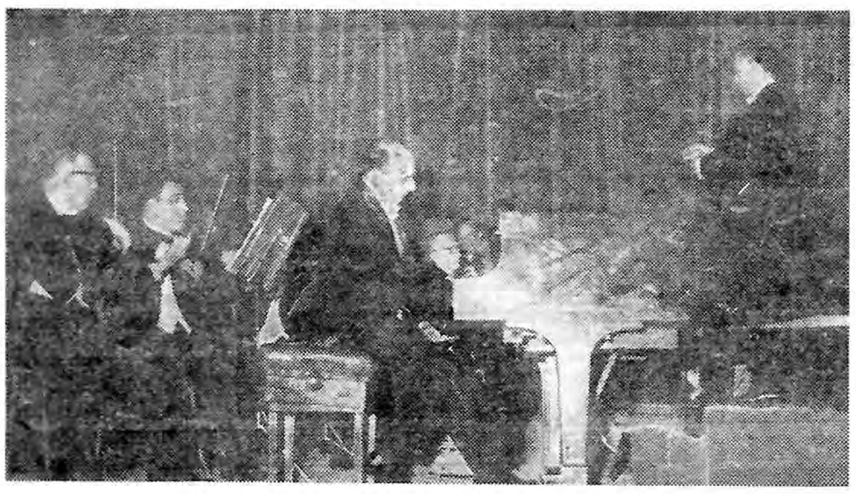

آقای سنجری درحال رهبری ارکستر سفونیك تهران

این برنامه بمناسبت عزیمت پروفسور هایموتویبر از ایران‌ترتیب داده شده بود .

چهار شنبه ۳۰ آذر برهبری‌آقای حشمت سنجری با شرکت پیانیست فرانسوی رافی پطروسیان .

سه شنبه ۲٤ دی برهبری آقای حشمت سنجری‌درحضور علیاحضرت ملکه فرح پهلوی شامل قطعاتی از چایکوفسکی ، امین الله حسین و ذولتان کودای با شرکت رافی پطروسیان .

این برنامه آخرین برنامه ارکستر سمفونیك تهران در سال گذشته بود .

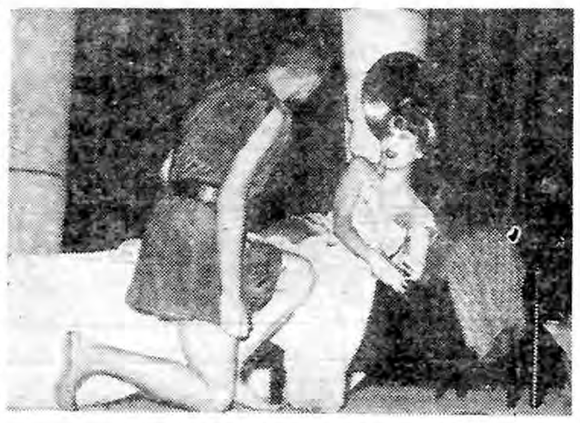

هنرمندان گروه باله نیویورك درحال اجرای برنامه

سیامك یاسمی کارگردان فیلمهای طلسم شکسته و چشمهٔ آب حیات پس از موفقیت فیلم اول هیکل اینك شیرین ترین و جذابترین فیلم کمدی سال را در آغاز سال جدید بملت ایران هدیه میکند.

امشب در ۷ سینمای بزرگ شهرستانها

کریستال دیانا «مشهد»

متروپل ایران «آبادان»

پارس سینما و تآتر شیراز «شیراز»

سهیلا «رشت»

فیلمبردار: احمد شیرازی
محصول: پوریا فیلم

امشب در ٤ سینمای بزرگ پایتخت

ایران

دیانا

میامی

تهران

تهیه کننده و کارگردان سیامك یاسمی

انواع مختلف محصولات کارخانجات

ولو

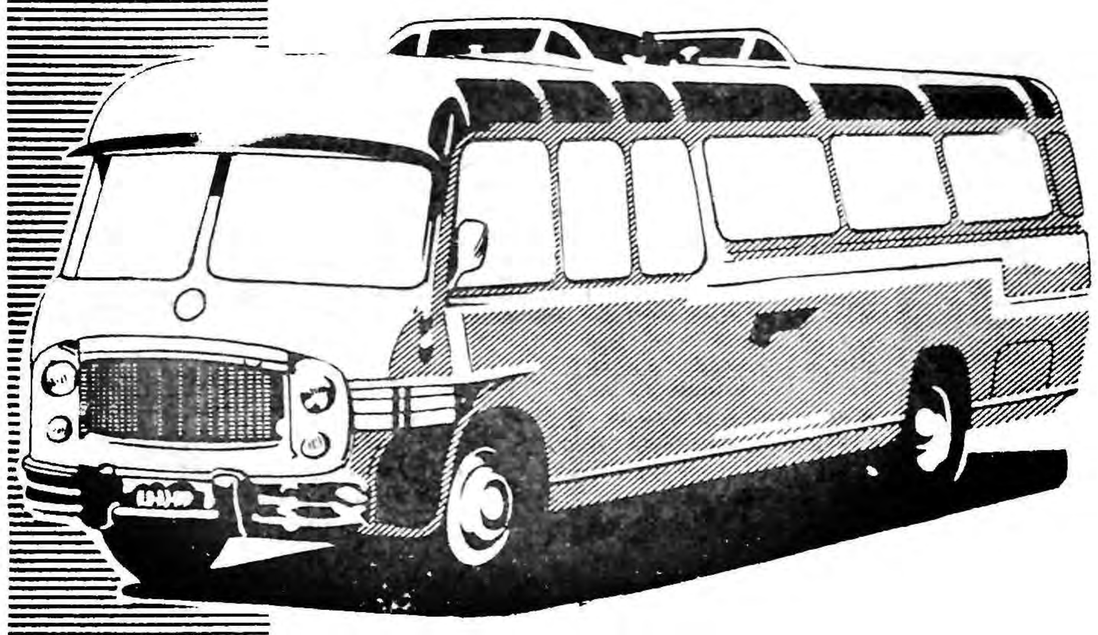

ساخت کشور سوئد

اتوبوس دیزلی
بظرفیتهای مختلف

وانت

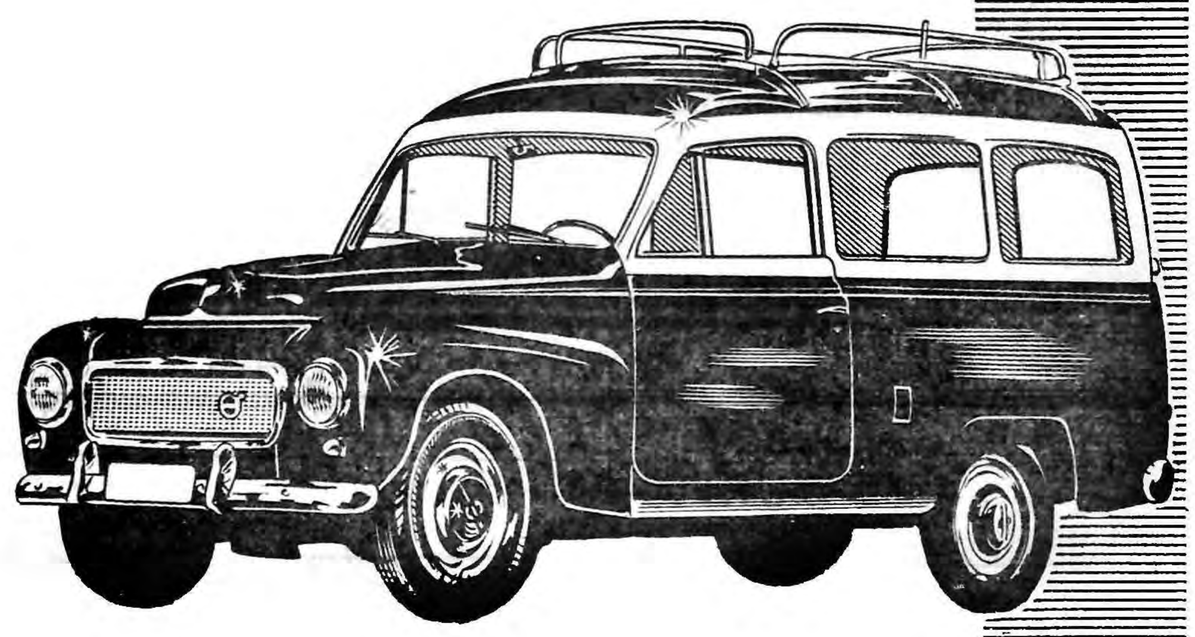

آستیشن

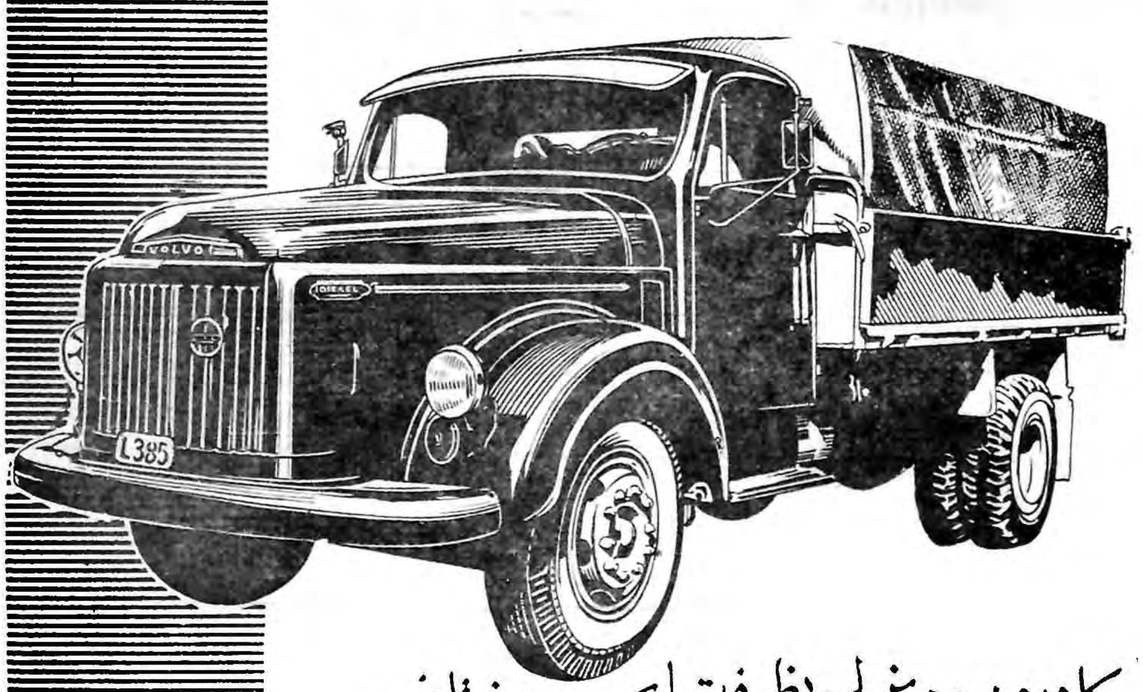

کامیون دیزلی بظرفیتهای مختلف

اتومبیل سواری چهار درب

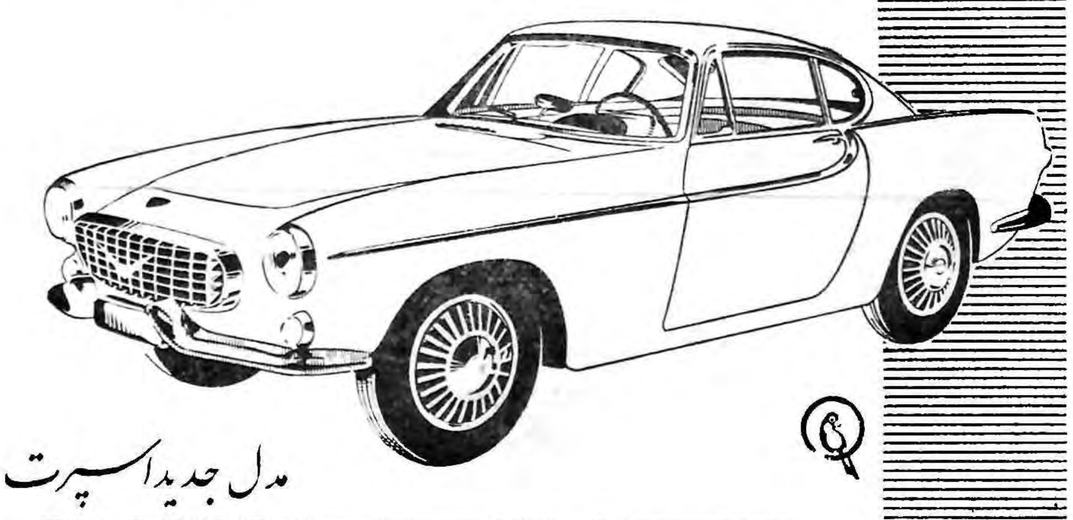

مدل جدید اسپرت (شکاری)

VOLVO

شرکت سهامی رِنا خیابان سعدی تلفن: ۳۹۵۶۴-۳۹۸۱۰

فرهنگ در سالی که...

بقیه از صفحه بیست و دوم

مصاحبه بخبرنگارما گفت درآموزشگاه هو هنرستانهای حرفه‌ای کشورمتجاوز از ۷ هزار نفر سرگرم تحصیلند ولی کشور به ۲۰۰باب آموزشگاه حرفه‌ای دیگر نیازمند است . آقای مهندس نفیسی گفت برای بالابردن سطح معلومات و اطلاعات معلمین مدارس حرفه‌ای و آشنائی آنان به جدیدترین روش های کاراز نظر علمی و عملی کلاسهائی زیرنظرمتخصصین فرانسوی که‌از طرف سازمان بین‌المللی کرد دولت فرانسه به‌وزارت فرهنگ معرفی شده‌اند تشکیل یافت در کارگاهها معلمین ضمن کار روش های جدیدو استفاده از وسائل ابزار فنی به‌معلمین تعلیم داده شد .

امید میرود بنابااحتیاجات روزافزون کشور بآموزشگاههای حرفه‌ای در سال آینده تعداد این آموزشگاهها درسراسر کشور افزایش یابد .

انتقال معلمین

برای آنکه درمدت سال تحصیلی لطمه‌ای به‌پیشرفت امور تحصیلی‌دانش آموزان وارد نشود بنا بدستور اقای دکترصدیق شورایعالی‌فرهنگ تصویب کرد که‌نقل‌وانتقال‌دبیران وآموزگاران رسمی‌ازمحلی‌به‌محل‌دیگردرماههای تیر ومرداد که‌مدارس‌تعطیل‌است‌انجام پذیرد .

در این آئین‌نامه تذکر داده‌شدافرادی که بصورت پیمانی برای خدمت‌معلمی استخدام‌میشوند‌استخدام آنهامنحصرا تلقی شده و بلافاصله ازکار برکنار وپیمان نامه‌آنها لغو میگردد. پس‌از صدور این تصویبنامه عده کثیری‌از معلمین شهرستانها که برای انتقال بمرکز آمده بودند بشهرستانهای خود مراجعت کردند زیرا وزیرفرهنگ‌پیرو این تصویبنامه شورایعالی فرهنگ بادارات فرهنگ شهرستانها دستورداد چنانچه از آغاز سال تحصیلی معلمی درسر کلاس حاضر نباشد ازپرداخت حقوق اوخودداری شود .

امتحانات دبیرستانها

در سالهای اخیر امتحانات سه‌ماهه بامتحانات شش هفته ای تبدیل‌شده بود در سال گذشته مقرر شد طبق آئین نامه شورایعالی فرهنگ مانند گذشته از دانش آموزان هر سه ماه یکمرتبه امتحان بعمل آید و همچنین در مورد امتحانات نهائی آموزشگاه های کشور آئین نامه هائی برای ـ دبستانها و دبیرستانها بتصویب شورایعالی فرهنگ رسید و برای ـ اجرا بادارات فرهنگ و مدارس‌کشور فرستاده شد که در سال تحصیلی جاری طبق آن عمل نمایند .

چون تاکنون بموجب آئین نامه قبلی امتحانات‌ششم متوسطه‌در محل آموزشگاه انجام میگرفت و دانش آموزان‌هر دبیرستان‌در محل‌دبیرستان خود زیر نظر رئیس آموزشگاه و دبیران خود امتحان میدادند برای آنکه وزارت فرهنگ نظارت بیشتری در امر امتحانات داشته باشد شورای عالی فرهنگ‌تصویب کرداداره فرهنگ قبل از پایان هر سال تحصیلی‌حوزه هائی برای امتحانات نهائی خرداد و شهریور کلاسهای ششم دبیرستان ها تعیین خواهد کرد . در هر محل ممکن است از دانش آموزان یك یا چند دبیرستان با هم امتحان بعمل آید.در حوزه‌هائی‌که‌اداره فرهنگ‌لازم بداند رئیس و اعضای هیئت‌ممتحنه را تعیین خواهد کرد .

گواهینامه فارغ التحصیلان

از اقدامات مفید و موثری که در اواخر سال گذشته دکتر صدیق‌انجام داد موضوع گواهینامه های فارغ ـ التحصیلان آموزشگاه های‌کشور بود تا سال گذشته متداول بود که پس از پایان امتحانات دانش آموزانی که‌در امتحانات موفقیت حاصل کرده و در امتحانات قبول‌میشدند کلیه‌گواهینامه های فارغ التحصیلان سراسر کشور برای امضای وزیر فرهنگ بمرکز ـ ارسال میشد طبق دستور آقای وزیر فرهنگ مقرر شد از سال تحصیلی جاری کلیه گواهینامه های فارغ ـ التحصیلان مدارس هر شهرستان با امضای رئیس‌فرهنگ، رئیس‌دبیرستان دبیران و ممتحنین صادر و به فارغ‌ـ التحصیلان داده خواهد شد و ارسال گواهینامه‌هابرای امضای‌وزیر فرهنگ بمرکز الزامی نخواهد داشت اجرای این کار از هر گونه دسته بندی ها و تبعیضات و سوء استفاده هائی که تا بحال ممکن بود بعمل آید جلوگیری خواهد کرد .

ازاین‌پس‌محصلینی بدریافت‌گواهینامه فارغ الحصیلی موفق خواهند شد که معلوما ت‌و اطلاعات کافی را در مدت تحصیل کسب کرده باشندزیرا تا بحال محصلین بانواع مختلف ـ رئیس فرهنگ یا رئیس دبیرستان و دبیران مربوطه را تحت تاثیر قرار داده و بدون آنکه کوچکترین‌معلوماتی را طی مدت تحصیلی بدست آورده باشند گواهی نامه خود را اخذ نموده و از مزایای آن بهره مند میشدند ولی با اجرای این امر دیگر بهیچوجه قادر نخواهند بود با تهدید وارعاب و یا تطمع چندین نفر را تحت تاثیر قرار داده و آنها را وادار بامضاء و صدور گواهینامه فارغ التحصیلی نمایند .

این تنها راه جلوگیری از هرگونه سوء استفاده بود که درسال تحصیلی جاری بمرحله عمل در خواهد آمد .

از این پس میتوان امیدوار بود که از سال تحصیلی جاری فارغ ـ التحصیلانی از مدارس کشوربیرون میآیند که اطلاعات و معلومات کافی را در دوران تحصیل کسب نموده‌اند واگر این کار مفید که از هر جهت بنفع محصلین کشور و جامعه می باشد بعناوین مختلف لغو نشود به جرئت میتوان گفت که بزرگترین ـ اقدام مفیدی بود که سال گذشته در فرهنگ انجام گرفته است .

وزیر جدید فرهنگ

درآخر سال گذشته پس از آنکه مجلس دوره بیستم آمادگی خود رابه‌پیشگاه شاهنشاه معروض داشت آقای مهندس شریف امامی نخست وزیر استعفا داد ودر روز ۵شنبه هیجدهم اسفند ماه مجددابفرمان شاهنشاه‌به‌نخست‌وزیری انتخاب گردید ومقرر شد که اعضای کابینه راتعیین کرده‌وبحضورشاهنشاه معرفی کند. آقای مهندس شریف‌امامی بعداز ظهر روز شنبه بیستم اسفندماه اعضای کابینه را به حضور شاهنشاه معرفی کرد در کابینه جدید آقای دکتر جهانشاه صالح که‌در کابینه گذشته وزارت بهداری را بعهده داشت‌در دولت جدید بسمت وزارت فرهنگ به پیشگاه شاهنشاه معرفی شد .

آقای دکتر جهانشاه صالح فرزند مرحوم میرزاحسن خان مبصرالممالك درسال ۱۲۸۳ شمسی (۵۷سال‌قبل)در کاشان بدنیا آمده ودوره تحصیلات ابتدائی‌رادردبستان‌علمیه‌آنشهرستان طی کرد وپس از تحصیلات مقدماتی عربی وصرف ونحو در محضر مرحوم شیخ‌محمدکاشانی که‌ازمجتهدین‌معروف عصر خود بوده است بتحصیل علوم قدیمه پرداخته وسپس بتهران آمد و دوره متوسطه را در کالج‌امریکائی تهران شروع نموده ودرحین تحصیل درسال ۱۹۲۳میلادی عازم امریکاشد وپس از اتمام دوره دبیرستان‌در آنجا تحصیلات عالیه را شروع کرد ابتدا ازدانشکده علوم‌دانشگاه سیراکیوس نیویورك بدرجه‌لیسانس وسپس از دانشکده پزشکی همان دانشگاه‌در سال ۱۹۳۲ میلادی با خذدیپلم‌دکتری درپزشکی ونشان ممتاز نائل گردید وپس ازچهارسال‌دوره‌تخصصی باموفقیت کامل در سال ۱۹۳۶بایران مراجعت نمود .

مدارج فنی واداری که پس از اخذ دیپلم‌دکتری آقای‌دکترجهانشاه‌صالح در امریکا طی‌کرده‌است عبارتست از «انترن جراحی دربیمارستان سن ژوزف سیراکیوس نیویورك ، انترن جراحی در بیمارستان ارنج مموریال درایالت‌نیوجرزی‌جراح‌مقیم‌بیمارستان ارنج مموریال ، قبول‌بعضویت رسمی در انجمن پزشگان نیویورك وجامعه پزشگی امریکا ، قبول بعضویت افتخاری جامعه جراحان ارتش امریکا جراح‌بولی کلینك‌بیمارستان‌پست‌گرا دوبست دانشگاه کلمبیا درنیویورك وجراح بیمارستان زنان در شهر نیویورك» آقای دکتر جهانشاه صالح پس از مراجعت‌بایران تاکنون این مشاغل را بعهده‌داشته است تدریس تشریح در دانشکده‌پزشگی ،ریاست بیمارستان وزیری وبخش جراحی بیمارستانهای زنان در بیمارستان مزبور ریاست بیمارستان زنان و آموزشگاه عالی مامائی در بیمارستان زنان ،عضویت ،شورایعالی فرهنگ ، ریاست جراحی بیماریهای زنان و مامائی در بیمارستان زنان ،استاد کرسی بیماریهای زنان در دانشکده پزشگی . ریاست دانشکده پزشگی وزارت بهداری در کابینه های مرحوم رزم‌آراء تیمسار سپهبد زاهدی ،آقای حسین علاء مهندس شریف امامی و دراواخر سال گذشته نیز در کابینه آقای مهندس شریف امامی بوزارت فرهنگ منصوب گردید .

آقای دکتر جهانشاه صالح در خلال مدتیکه‌پس ازفراغت ازتحصیل‌عهده‌دار مشاغل ومناصب مهمی بوده از طرف سازمان جهانی بهداشت نیز بسمت کار شناس مساور سازمان مزبور در امور آموزش پزشگی وبعضویت‌ممتاز مجمع بین المللی جراحان امریکانیز برگزیده شده آقای دکتر جهانشاه صالح‌تالیفات زیادی دارد که میتوان «مطالعه در وضع بهداشتی شهر آتین کادر ایالات نیویورك ، کتاب بیماریهای زنان ،زایمان طبیعی وغیر طبیعی‌ومقالات علمی متعدد دایشان را نام برد»

امیدواریم‌در صفحه فرهنگی‌فوق‌العاده سال آینده بتوانیم خدمات ذیقیمتی‌را که ایشان بفرهنگ کشوراجام‌خواهد داد ذکر نمائیم .

The Elegant NEW
SINGER

معاوضه پول با پول

سینگر جدید

مظهر زیبائی ، استحکام و کمی مصرف است

نماینده انحصاری:
شرکت تضامنی علی‌اصغر شالچیلاروشرکاء
خیابان شمیران ـ بالاترازچهارراه‌حقوقی
تلفن ۷۲۴۴۱

دکتر یحیی شهردار ـ متخصص جهاز هضم
از بیماران محترم متمنی است که برای مراجعه به‌مطب بیست وچهار ساعت قبل طرف صبح توسط تلفن ۳۷۰۳۵ وقت بگیرند
خیابان باغ سپهسالار شماره ۱۵۴ ۱ـ۱۲

IRANAIR ایران ایر
، میدان فردوسی تلفن ۴۴۲۳۳ و ۴۴۵۳۲ ،
هواپیمائی ایران
مسافرین محترم طهران ـ شیراز
از دوازدهم فروردین
با دو پرواز های فعلی میتوانید همه روزه با هواپیماهای مجهز و سریع السیر شرکت دیدار از شیراز زیبا بآسانی از آثار باعظمت تخت جمشید دیدن نموده تعطیلات خوشی داشته باشید .

تغییرات در کادر فرهنگ

پس از انتصاب آقای دکتر صدیق بوزارت فرهنگ عموم فرهنگیان چه تهران و چه در تمام شهرستانها در انتظار تغییرات و تحولات در فرهنگ بودند وپیش‌بینی میشدکه در سازمان های فرهنگی تهران و شهرستانها و حوزه وزارتی تغییرات زیادی انجام پذیرد ولی تا آخر سال گذشته به هیچوجه در کادر فرهنگ تغییرات مهمی صورت نگرفت تنها یك معاون بتعداد معاونین وزارت فرهنگ و یك مدیر کل بکادر مدیران کل فرهنگ افزوده شد . . آقای دکتر صناعی بسمت معاون تعلیمات عالیه وآقای دکتر ناصر شریفی بسمت مدیر کل کتابداری و آقای محمد علی نقیب زاده رئیس اداره کل تعلیمات و عشایر بجای آقای اتابیکی بریاست دفتر اختصاصی دکتر صدیق انتخاب شدند . و رئیس اداره اطلاعات ـ وزارت فرهنگ نیز تغییر کرد و آقای مانی بجای آقای طوسی باین سمت تعیین گردید .

در فرهنگ استان تهران

در سال گذشته آقای کوثری‌مدیر کل فرهنگ استان تهران با اینکه از آغاز سال تحصیلی بامشکلات فراوان از قبیل کمبود معلم ، نداشتن کلاس های درس بتعداد کافی ، کثرت‌دانش آموزان ،نداشتن‌اعتباربرای استخدام معلم و سایر مشکلات دیگر روبرو بود مع الوصف در نهایت جدیت و فداکاری بر تمام این مشکلات پیروز شد و موفق گردید با عدم امکانات موجود نام‌چند هزاردانش آموزجدید را در دبستانها و دبیرستانها ثبت نموده و از هجوم آنان باداره کل فرهنگ جلو گیری کند و باین سرو صدا ها و دلتنگی های دانش آموزان و اولیای آنها که بعلت کمبود جامعه روزه‌در فرهنگ استان‌اجتماع نموده و تقاضای تعیین تکلیف مینمودند ـ خاتمه دهد .

آقای کوثری در سال گذشته ـ خدمات موثر ومفیدی‌باهمه مشکلاتی که در پیش داشت بفرهنگ پایتخت انجام داد که اگر ما بخواهیم درباره هر یك از این اقدامات به تفصیل بحث کنیم این صفحه گنجایش تمام این مطالب و جریانات را نمیدهد ما ضمن اخبارروزانه کارهای‌انجام شده ایشان را به تفصیل در روزنامه سال گذشته نوشتیم .

فردوس قربانی

بهترین هدیهٔ کارخانجات

روغن نباتی قو

تضمین سلامتی و شادمانی شما و فرزندان شما است

۱۳۴۰

عید شما مبارک

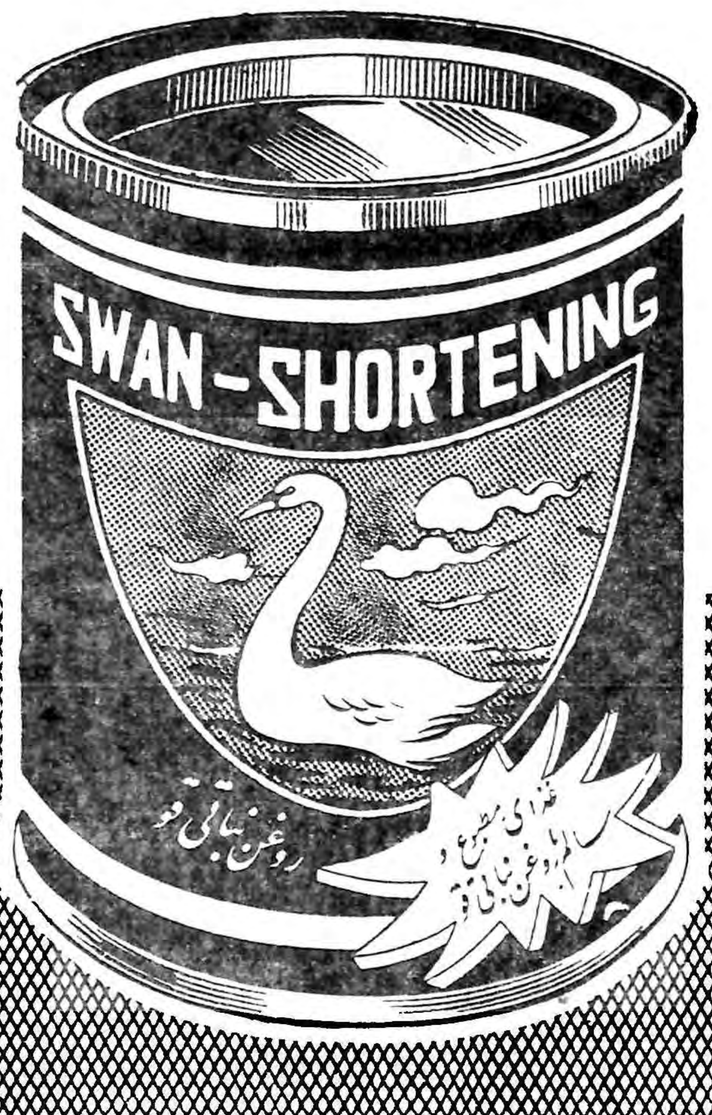

در آستانهٔ سال

۱۳۴۰

اطلس طلائی

با عرض تبریک نوروز

کامیابی و تندرستی عموم هموطنان عزیز را

صمیمانه آرزومند است

از فردا صبح در سینماهای پارک - ونوس - کارون - مراد

جدیدترین و عالی‌ترین فیلم کمدی اقتباس از یکی از آثار مشهور **مولیر**

دختر همسایه

باشرکت: وثوق - فرانک میرقهاری - ظهوری - سارنگ - قنبری
بهمنیار - چهره آزاد - ژیلا - سامیه - جیلوند و ... **ویگن**
دارای رقصها و آوازهای دلپذیر و نشاط انگیز

پارلمان درسال ۱۳۳۹

دو انتخابات پر سر و صدا و بیسابقه در یك سال

جریانات انتخابات اول، مبارزات، سروصداها، زدوخوردها، ابطال آن ، انتخابات دوم و تشکیل مجلس بیستم. برای اولین بار در تاریخ مشروطیت برای تشکیل یکی از ادوار مجلس شورای‌ملی دو انتخابات صورت‌گرفت

آخرین جلسه مجلس نوزدهم‌روز پنجشنبه نوزدهم خردادماه گذشته تشکیل شد واولین جلسهٔ مجلس بیستم را شاهنشاه روز سه شنبه‌دوم اسفندماه افتتاح فرمودند .

باین ترتیب دوران فترت پارلمان هشت ماه وسیزده روز تمام بطول انجامید ودر همین هشت ماه و سیزده روز دو انتخابات در سراسر کشور انجام گرفت ، انتخابات اول پس از سرو صدا وجنجال بسیار ابطال شد وانتخابات دوم سرانجام بتشکیل مجلس بیستم‌منجر گردید.

انتخابات اول بخصوص از نظر سرو صداها ، برخورد ها وحتی مشاجره های رهبران احزاب و کاندیدا های انتخاباتی بسیارجالب بود اما انتخابات دوم‌باآرامش نسبی بیشتری توام بود وبهر صورت خبرنگاران ما از هردوانتخابات نکات برجسته‌ای برای شما گرد آورده‌اند که در زیر مطالعه میفرمائید :

سال انتخابات

در اردیبهشت ماه گذشته‌هیئت‌دولت بریاست آقای دکتر اقبال بدنبال مسافرتهای متعدد بشهرستانها بطور دستجمعی بخراسان مسافرت کردند ودر این مسافرت بود که برای اولین بار رئیس دولت در اجتماعی ضمن سخنرانی خود بانتخابات‌اشاره کرد وگفت :

اسداله علم دبیر کل سابق‌حزب‌مردم

سال ۱۳۳۹ سال‌انتخابات انجمن های شهر ومجلس شورای ملی و سنا است وانشاء الله انتخابات‌آغاز خواهد شد وبا رشدی که مردم دارند اطمینان دارم که در انتخابات افراد صالح را انتخاب خواهندکرد.

این بیان نخست وزیر وقت‌طلیعهٔ انتخابات مجلس بیستم بود .

آخرین جلسه مجلس نوزدهم

روز پنجشنبه نوزدهم خردادماه ۱۳۳۹ آخرین جلسهٔ مجلس نوزدهم تشکیل شد، دکتر اقبال نخست‌وزیر وقت واکثر وزراء ونمایندگان در مجلس حضور داشتند، در این جلسه نخست وزیر ورئیس مجلس سردار فاخر حکمت بعنوان تودیع بمسائل مهم روز واز جمله انتخابات اشاره کردند :

سردار فاخر حکمت گفت:امیدوارم درانتخابات‌رعایت کامل آزادی بشود ودر تشکیل مجلس بیستم ، تسریع گردد .

ونخست وزیر جواب داد:

انتخابات صد در صد آزاد است ومن شخص مراقبت تام خواهم کرد که هیچکس از مامورین در این کار دخالت‌نکند ولی یك شرط هست وآن اینکه ما نمیخواهیم انتخابات در محیط نا امنی وخون ریزی انجام شود چون ما مسئول حفظ نظم هستیم .

نخست وزیر وقت افزود :مقدمات انتخابات ظرف یکی دو ماه آینده فراهم میشود ودر نهایت نظم‌وآزادی انجام خواهد شد وکسی که‌مدعی عدم آزادی است میتواند بیایدشبها در کنار صندوق بخوابد تا دیگر حرفی دقی نباشد.

سه قدرت . . .

سه قدرت متشکل در انتخابات ابطال شده شدیدا بطور علنی‌فعالیت میکردند :

اعضای حزب ملیون ، اعضای حزب مردم ومنفردین.

رهبر ولیدر حزب ملیون دکتر اقبال نخست وزیر وقت بود، حزب مردم یا حزب‌اقلیت را اسداله علم هدایت مینمود ومنفردین با همکاری دکتر امینی، بهبهانی خلعتبری و درخشش کار میکردند .

داوطلبان نمایندگی

نزدیکی موعد انتخابات مجلس بیستم موقعی احساس شد که اطلاعیه ای خطاب بکاندیدا های حزب مردم بشرح زیر در روزنامه ها انتشار یافت :

بدینوسیله باطلاع کلیهٔ هم مسلکان محترمی که داوطلب نمایندگی بیستمین دورهٔ مجلس شورای ملی میباشند میرساند که برگهای مخصوص‌داوطلبین‌انتخابات بایستی منتهی تا آخر خرداد ماه جاری بکمیته مرکزی حزب مردم واصل گردد وبعد از تاریخ فوق کمیته از دریافت برگهای مزبور معذور خواهد بود .

دبیر خانه حزب مردم

دکتر علی‌امینی (منفرد)

شروع حملات :

از اواخر خردادماه مبارزات انتخاباتی احزاب ومنفردین وارد مرحلهٔ جدی خود شد

روز پنجشنبه ۲۶ خرداد ماه علم رهبر حزب‌مردم دریك نطق‌انتخاباتی برای اولین بار شدیدا بدولت حمله کرد وگفت: ما دولت را ساقط می کنیم، این دولت اصلا برنامهٔ اقتصادی ندارد وپولهائی که برای پیشرفت کشاورزی باید خرج شود درراه غیر لازم خرج شده است .

حملهٔ دکتر اقبال ..

دکتر اقبال نخست وزیر وقت و رهبر حزب ملیون نخستین نطق انتخاباتی خود را روز شنبه ۲۸ خردادماه در مشهد ایراد کرد وی در این نطق گفت :

انتخابات بعد از ایام عاشوراکه مردم وظائف مذهبی خود را انجام دادند در کمال آزادی شروع‌میشود برای اولین دفعه در این مملکت ، یعنی برای اولین بار در دوران ۵۰ سالهٔ مشروطیت، امسال انتخابات مطابق اصول دموکراسی و آزادی انجام میشود وبرای همین است که امروز من آمده‌ام ودر مقابل مردم شریف مشهد میگویم که ما مثل سابق میخواهیم برای سال های آینده خدمتگزار شما باشیم .

پنجهزار کیلومتر دور ایران

دکتر اقبال رهبر حزب ملیون هنگام شروع مبارزات انتخاباتی ، یك برنامهٔ سفر انتخاباتی بدورایران تنظیم کرد وضمن آن در مشهد ، کرمان، اصفهان، زابل، شیراز ، اهواز، تبریز، کرمانشاه، رشت ، وبندر پهلوی نطق های انتخاباتی ایراد نمود .

در این مسافرت دکتر اقبال پنج هزار کیلو متر راه را با هواپیما واتومبیل طی کرد. بدنبال دکتر اقبال ،علم رهبر حزب مردم نیز شروع بمسافرت به شهرستانهای مهم کرد ودر شهر های‌مهم کشور نطقهای انتخاباتی ایراد نمود .

حمله ودفاع

باین ترتیب مردم هر شهر ابتدا حرفهای نخست وزیر ورهبر حزب اکثریت را می شنیدند وبعد بنطق رهبر حزب اقلیت گوش میکردند، گاهی رهبر حزب ملیون حمله می کرد ورهبر حزب دیگر دفاع‌وزمانی رهبرحزب مردم حمله را آغاز می نمود ورهبر حزب اکثریت دفاع‌می کرد .

دکتر اقبال در نطق خود درمشهد گفت :

شاهنشاه ازماراضی‌هستند،شکاف بین مردم ودولت از بین رفته است، وعلم رهبر حزب مردم چند روز دیگردرهمین‌شهر گفت:حزب دولتی در انتخابات شکست خواهد خورد، عواقب خطرناك سیاست اقتصادی دولت در یکسال آینده معلوم خواهد شد، افزایش هزینه زندگی کمر مردم را خم میکند .

در تبریز

رهبر حزب اکثریت در تبریز گفت :

با چشم باز مواظب انتخابات باشید، هنگام انتخابات هر کس آرامش را بهم بزند تعقیب خواهد شد. دولت من دولت حرف نبوده است وامیدوارم ملت ایران دولت مرا تایید کند.

وعلم پاسخ داد :

اعمال دولت مخالف مصالح‌کشور است وآذربایجان در اثر اهمال و بی اعتنائی دولت دچار دشواریها و مضایق بسیار شده است .

رعب وهراس

در شهر های دیگر نیز نطقهای انتخاباتی بهمین گرمی وشدت‌ایراد میشد .

علم در یك نطق انتخاباتی در اهواز گفت :

رئیس الوزراء شخصا بشهرستان ها رفت تا شاید از رعب وهراس و حیا حجابی برچشم قضاوت مردم بکشد. رئیس دولت وعده های گذشته را تکرار میکند ودولت هرگز باین وعده ها عمل نکرده است .

مردم اهواز در کنار کارون تشنه وبی آب هستند ودکتر اقبال درمقام دفاع جوابداد:

من در سفر خود هیچ اسباب رعب ووحشت بهمراه ندارم وخطاب بمردم گفت :

دکتر منوچهر اقبال
رهبر حزب‌ملیون

میرود وفشار هزینهٔ زندگی برمردم بیشتر میشود پول دولت صرف‌خرید اتومبیل های لوکس برای مقامات دولتی ،ساختمان های لوکس ومعظم وپرداخت مال الاجاره های سنگین میشود .

دویست تومان بهر نفر

علم همچنین دریك نطق‌انتخاباتی برنامهٔ اقتصادی حزب مردم را تشریح کرد ودکتراقبال جواب‌داد: حزب مردم میگوید روزانه بهر نفر دویست تومان خواهد داد.حالا که ازروی هوی وهوس حرف می زنند بگویند بهر نفری هر روزیك پاکت دویست تومانی بعنوان حق الزحمه پرداخت خواهند کرد . آدمهائی که باین حد خلافگوهستند فردا که زمام امور بدستشان‌رسید چه کار خواهندکرد، کسانی که امروز در پیادگی زیر همه چیز میزنند فردا که سوار بشوند خدا را هم بنده نخواهند بود. آنهافقط یك مشت حرف تحویل مردم می دهند درحالیکه ما بگفته های خود عمل کرده‌ایم .

غوغای تهران

بموازات این فعالیت ها ازطرف رهبران احزاب در شهرستانها در تهران غوغائی برپا شده بود، مرتبا جلسات انتخاباتی تشکیل میشد ، منفردین از یك طرف، حزب مردمی ها از سوی دیگر وحزب ملیونیها ازطرف دیگر .

دکتر کاسمی گردانندهٔ مبارزات ونطقهای انتخاباتی حزب ملیون در تهران بود، سخنگویان انتخاباتی منفردین دکتر امینی، بهبهانی و خلعتبری ودرخشش بودند ودرحزب مردم اغلب کاندیدا های تهران مثل دکتر جهانشاهی ودکتر عمید شدیدا فعالیت میکردند .

برای بچه‌ها

هنگامیکه علم رهبر حزب مردم نطق انتخاباتی خود را در کاشان در مورد برنامه های اقتصادی و مالی دولت وانتقاد از آنها ایراد کرد دکتر کاسمی دبیر کل حزب ملیون در تهران در یك میتینك انتخاباتی گفت :

دبیر کل حزب مردم در کاشان برای جمعیتی که اکثر آنها را کودکان تشکیل میدهند از مسائل مهم اقتصادی سخن رانده، موضوع تورم ومسئله افزایش واردات بر صادرات را پیش کشیده وبسیاست اقتصادی دولت حمله کرده است‌در روزنامه ارگان حزب مردم عکسی از این میتینك در کاشان چاپ کرده اندو عوض اینکه برای نشان دادن عظمت جمعیت چند عکس را از جهات مختلف باهم «مونتاژ» کنند یك عکس را باخود آن مونتاژ کرده‌اند ودر نتیجه یك قیافه دردو طرف عکس دیده میشود .(خنده حضار) .

وقتی که‌پایه کاری بردروغ گذاشته شد خداوند به‌آن کمك نمیکندو هیچ اشخاص را باز میکند ..

با این حربه های کند و زنك باشد .

دوانتخابات پرسروصدا، یکی ابطال شد ودیگری بتشکیل مجلس منجرگردید

گول منفی بافان و خرابکاران را نخورید .

مرد کار نیستند

دکتر اقبال در یك نطق دیگر انتخاباتی خود گفت: کسانیکه‌هوس زمامداری کرده‌اند مرد کارنیستند آنها چندین مرتبه امتحان داده‌اند وحالا میخواهند مردم را فریب دهند

کسانیکه شبها تا صبح مشغول عیش‌و نوش هستند از نخست وزیر سحر خیز ناراحت میباشند .

علم در اصفهان جوابداد :

دولت جز ماندن خود هدفی ندارد درحالیکه قیمتها بسرعت بالا زده که درمیدان مصاف برش‌ندارد نمیتوان دولت دکتر اقبال راساقط کرد وبا دروغ انتخابات را برد.

خارج از نزاکت ..

بدنبال این نطقهای شدید - اللحن حزب مردم اطلاعیه ای در تهران انتشار داد، در این اطلاعیه چنین گفته شده بود :

دبیر کل حزب ملیون خارج از نزاکت حرف میزند وتبلیغات حزب ملیون سراسر دشنام و ناسزا است .....

نوشدارو یا زهر

دکتر کاسمی باین اطلاعیه‌چنین جواب داد :

حمله را ازاول حزب مردم‌شروع کرد ومردمیها نوشدارو را ازدست من زهر میپندارند .

تضریب وسعایت حزب مردم ناشیانه است ومن فقط برای حزب مردم خطرناکم .

بااین افکار که زاده وپرورده دماغهای علیل است نمیتوان کانون شاهدوستی حزب ملیون را که شعله های آن چشمان دشمنان ایران را خیره کرده است خاموش کرد. بنابر این وجود ناچیز من برای مملکت‌بطورقطع خطرناك‌نیست واگر خدای ناکرده خطری داشته باشد فقط برای حزب مردم است..

بی کفایت ولیاقت ..

دبیر کل حزب ملیون در یکی دیگر از نطق های انتخاباتی خود به حملات وانتقادات دبیر کل حزب مردم چنین پاسخ داد :

بعقیدهٔ‌ایشان‌وحزب‌مردم‌موجودفرماندار وبخشدارمانع آزادی انتخابات است این حرف را وزیر کشور انتخابات دورهٔ نوزدهم میزند، این بیان معجز نشان وزیر کشوری است که انتخابات دورهٔ نوزدهم زیر نظر مستقیم او انجام شد ،گویا در آن دوره دولت فرماندار و بخشدارتحت نفوذ نداشته و انتخابات آزاد بوده است .

.... در مورد بی لیاقتی و بی کفایتی که‌بدکتراقبال نسبت داده‌اند بایدبگویم کسی میتواند بدیگری این عبارات توهین آمیز وخارج از نزاکت را نسبت بدهد که خود در دوره تحصیلی ودوران سیاسی از خود لیاقت وکفایت نشان داده باشد .

وضع منفردین

منفردین تهران درابتدای‌مبارزات انتخاباتی عبارت بودند ازدکترامینی سید جعفر بهبهانی، خلعتبری ، درخشش، فرود ورشیدیان ودکتر جزایری .

دکتر جزایری فعالیت چندانی نداشت ودر جلسات انتخاباتی منفردین اکثرا شرکت نمیکرد ، در اواخر کار فرود ورشیدیان از منفردین دیگر جدا شدند وعملا با کاندیدا های حزب ملیون درتهران همکاری میکردند. فعالیت غیر حزبیها از ابتدا با این شعار شروع شد که برای انجام انتخابات آزاد باید یك دولت غیر حزبی روی کار

پولها بجریان افتاد

دکتر کاسمی در چند نطق انتخاباتی خود در مورد منفردین گفت :

منفردین در مجلس حزبی آینده منشا اثری نخواهند بود.به منطق منفردین آزادی انتخابات یعنی بیرون آمدن آنها از صندوق ... وخطاب بمردم گفت :

این روزها پولها بجریان افتاده که آراء شما را بخرند وبنفع خود ازآنها استفاده کنند... من یقین دارم که در برابر این رای خران جز پوزخند آمیخته به بی اعتنائی تحویل نخواهید داد ...

فرود کاندیدای منفرد جواب‌داد: دکتر کاسمی بمردم توهین میکند، مردم حاضر نیستند رای خود را بفروشند .

دکتر کاسمی مجددا پاسخداد: من به مردم تعظیم ولی به‌خریداران رای توهین میکنم. چه شده است که این روز ها منفردین بفکر شیر آب محلات واسفالت خیابانهای جنوب شهر افتاده‌اند ..

ما یاغی نیستیم

در همین‌احوال یك‌مرکزانتخاباتی دیگر در تهران شروع بفعالیت کرد وآن سازمان نظارت بر آزادی انتخابات دکتر بقائی بود .

دکتر بقائی طی یك مصاحبهٔ مطبوعاتی گفت :

اگر دولت صریحا بگوید که انتخابات آزاد نیست ما که یاغی نیستیم، در سازمان را می بندیم‌و میرویم ولی حالا که میگوید آزاد است نظارت میکنیم .

دکتر اقبال ودکتر امینی

قسمت مهمی از نطق های دکتر اقبال رهبر حزب ملیون و دکتر امینی کاندیدای منفرد در تهران صرف حملات متقابل میشد.بهبهانی نیز در این میان حملات شدیدی‌به دولت میکرد. بدنیست که این سئوال وجوابها ویادر حقیقت‌حملات متقابل را فهرست وار در زیر نقل کنیم :

دکتر امینی- حزب ملیون‌حزبی است که دولت خودش را متعلق به آن میداند وباین ترتیب اگر دولتی که در راس کار است بخواهد کاندیدا معرفی کند خیلی بعید است که‌ما آنرا دخالت درانتخابات تلقی نکنیم .

دکتر اقبال- مغز آنها که‌خیال میکنند مردم نمی‌فهمند خوب کار نمیکند .

دکتر امینی- مبارزات انتخاباتی جنبهٔ تبانی پیدا کرده واحزاب با هم کنار آمده اند .

بهبهانی- دیگر نمیتوان مردم‌را مثل گاو وگوسفند پای صندوق برد .

دکتر اقبال-انتقاد کنندگان‌همان حرفهائی را میزنند که رادیو های خارجی برعلیه مازده‌اند .

اگر مصالح مملکت اجازه میداد در اینجافاش میکردم که چرا دولت این شخص را (دکتر امینی) از امریکا خواسته است ...

این اشخاص جز شهوت مقام چیزی ندارند .

حرفهای ایشان (دکتر امینی)در مورد تقلبات انتخاباتی نشان دادکه او یك آدم متخصص است و بعد هم البته توبه کرد اما توبه گرك مرك است .

این بابا که خودش اقرار کرده در انتخابات تقلب کرده‌چه اطمینانی باو میتوان داشت .

... روزی که‌توی مجالس روضه خوانی راه افتادند، توی خیابانها اسکناس پخش میکردند ...

دکتر امینی- اگر دکتر اقبال‌می خواهد با پرواز در آسمانها وطی کیلومترها راه (اشاره به مسافرت انتخاباتی دکتر اقبال) خودش را در ردیف ایزنهاور ودالس نشان بدهد اشتباه میکند .

... بنظر من بغض ایشان نسبت به من ناشی از حس زبونی است والا من وایشان هیچ خرده حسابی نداشتیم .

بهبهانی- بجای شمع کافوری.. حالا بجای مشیرالدوله ها ومؤتمن‌الملك ها وقوام السلطنه ها وفروغی ها امروز ملت ایران آنقدر ضعیف شده که‌دکتر اقبالها آمده اند ..

اولین زدوخورد

گذشته از تشنجات شهرستانها که گاهی منجر به کتك کاری طرفین میشد تهران نیز از زدو خورد انتخاباتی بی نصیب نماند، واولین زدوخورد در کلوب منفردین روز سه شنبه چهارم مردادماه‌اتفاق افتاد .

در این روز هنگامیکه دکتر امینی شروع به صحبت کردعده‌ای بادادن شعار وفرستادن صلوات‌نظم کلوب را بهم زدند وچند لحظه بعد چند نفر با صندلی بجان هم‌افتادند وعده‌ای هم با چاقوی لخت شروع به عربده کشی کردند، دکترامینی چند لحظه منتظر ماند وچون دید تظاهرات ادامه دارد در جمع یاران خود از کلوب خارج شد وپس از مدتی باکوشش چند نفر این‌تشنج فرو نشست .

فردای آنروز نخست وزیر طی اعلامیه‌ای که‌حمله‌بکلوب‌منفردین‌را تقبیح کرد ودکتر کاسمی درنطق خود گفت :

این بساطی که درکلوب‌منفردین گسترده شده واین صحنه سازی که بدست افراد نشاندار صورت گرفته کار ماجراجویان است .

اولین نماینده

درمیان این جنجالها و سروصدا ها انتخابات در شهرهای مختلف آغاز شدو باوجودی که در بعضی از نقاط تشنج بسیار شدید بود و در نقاط بسیار دیگری انتخابات توقیف شد وحتی کار بزدوخوردها وناراحتی های دیگر کشیددرشهر های بسیاری نیز انتخابات انجام پذیرفت ودرچنین حالی اولین‌نماینده انتخاب شد، وی دکتر قاسم‌رضائی نماینده مجلس نوزدهم بود که‌این بار هم از سبزوار در تاریخ هشتم مردادماه ۱۳۳۹ انتخاب گردید .

انجمن نظارت تهران

انتخابات تهران با دعوت طبقات سی‌و شش گانه در روز یکشنبه۹ مردادماه وارد مرحلهٔ عملی خودشد منفردین، حزب‌مردم وسایرمخالفین شدیدا به انجمنی که درشرف تشکیل بود حمله میکردند ،ودکتر بقائی درهمین هنگام گفت: دولت معتقد به آزادی انتخابات نیست‌و کسانی را برای انجمن نظارت‌تهران در نظرگرفته‌اند که در تقلب‌ورزیده شده‌اند .

دکتر امینی گفت: دولتی ها از هم اکنون نتیجهٔ انتخابات تهران‌را میدانند، رای دادن در تهران را دشوار کرده‌اند ودولت اصلاآزادی انتخابات را رعایت نمیکند .

مقارن این احوال انجمن نظارت مرکزی معلوم شد وجمال اخوی به ریاست آن انتخاب شد .

کاندیداهای احزاب

قبل ازشروع انتخابات شهرستان ها احزاب کاندیداهای خود را در آن نقاط و قبل ازشروع انتخابات تهران در این شهر معلوم‌واسامی آنها را اعلام کردند .

پس از انتشار لیست احزاب در شهرستانها عده ای اعتراض کردند که‌دو حزب تبانی کرده‌اند وعده‌ای گفتند در هر نقطه که یك حزب کاندیدای قوی ومؤثر معرفی کرده دیگری کاندیدای ضعیف گذاشته است

اسامی اعضای مؤثر مجلس گذشته وعضو کمیتهٔ حزب مثل دولت آبادی، عماد تربتی وعمیدی نوری در لیست دیده نمیشد.

متعاقب این جریان عده ای از کاندیدا های احزاب مثل فضل‌اله شرقی از حزب ملیون ،علی رجائی‌از حزب مردم، صمدنامور ازحزب‌مردم وسعیدوزیری ، دکتر باتمانقلیچ ، سهراب سفرنك وسیدصدرالدین طباطبائی از حزب مردم‌از داوطلبی استعفا کردند .

بیمارستان یا مجلس

در لیست حزب ملیون‌در میان کاندیدا ها یك بقال ،سه کارگر ، یك ناظم مدرسه ، ٤افسربازنشسته، ٥روزنامه نویس ، ۲۱ نماینده سابق مجلس ، ۱۱ استاد دانشگاه ویك استاندار دیده میشدند عده اطبا در این لیست نسبتا زیاد بود و بهمین جهت بهبهانی یك روز در نطق‌خود گفت : مجلس بیستم بصورت بیمارستان در آمده است .

اسامی کاندیدا های حزب‌مردم نیز در شهرستانها روز پنجشنبه سی‌ام تیر ماه چند روز پس ازانتشار لیست حزب ملیون اعلام شد ، در این لیست اسامی سه کارگر ، ۲۷ روزنامه نویس ، ٤۰ دکتر ، ۲۰ مهندس و چهار افسر بازنشسته به چشم میخورد .

بقال کاندیدا

در میان کاندیدا های حزب ملیون کاندیدای نیشابور محمد صادق بقال بیشتر از همه موردبحث مطبوعات و محافل قرار گرفت ، شهردار و رئیس کمیته حزب‌ملیون در این شهر گفتند که محمدصادق بقال تعادل فکری ندارد .

دکترکاسمی‌دراین‌مورد مصاحبه ای کرد وگفت : بقال ما از هر عاقلی عاقلتر است و حاج محمدصادق‌بقال کاندیدای حزب ملیون در نیشابور اعلام کرد که : من حاضرم مورد معاینه پزشکان قرار گیرم وی مصاحبه ای با مخبر اطلاعات کردو گفت : صد در صد موفق میشوم مگر اینکه سرم کلاه بگذارند وبا همین ریش و پیراهن بدون یقه به مجلس میروم .

من بتهران آمدم تا ثابت کنم عقلم از همه بیشتر است ، پدرم هم بقال‌بود وکدخدای بقالهای نیشابور بود .

هنوز سر و صدای تعادل یا عدم تعادل کاندیدای نیشابور ازبین‌نرفته بود که روز سه‌شنبه ۱۸مرداد ماه جراید خبر دادند : بقال نیشابوری در انتخابات این شهر شکست‌خورد

بقیه‌در صفحه ۳۲

... سرانجام انتخابات انجام شد و مجلس تشکیل گردید .
درعکس بالا دوتن از نمایندگان مجلس بیستم صندلیهای خود را انتخاب میکنند

انتخابات در سال ۱۳۳۹

بقیه از صفحه سی و یکم

یك مصاحبه پرسر و صدا

قبل ازشروع انتخابات تهران چندسازمان بنام نظارت بر انتخابات وآزادی آن تشکیل شد روز شنبه ۲۸تیر ماه وزیر کشور وقت‌اتابکی در مورد این سازمانهاطی‌مصاحبه‌ای گفت : نظارت بر انتخابات وظیفه وزارت کشور است و از خوابیدن روی صندوقها و هرگونه نظارت اگر ایجاد اخلال‌کند جلو گیری خواهد شد .اگر گروهی بخواهند بر انتخابات نظارت کنند آنوقت قانون انتخابات قانون جنگل میشود ووزارت کشور اجازه نمیدهد که از حرف رئیس دولت‌درباره‌خوابیدن روی صندوقها سوء استفاده شود .. این مصاحبه سر و صدای‌بسیاری درتهران براه انداخت :

بهبهانی گفت : معنی حرف‌وزیر کشور اینست که انتخابات یعنی کشك پس از این سر و صدا ها دکتر اقبال نخست وزیر وقت طی مصاحبه ای اعلام کرد که : برای نظارت افراد وسازمانها برانتخابات از هیئت نظارت تقاضای موافقت خواهیم کرد .

بیاناتی که آقای وزیر کشور ایراد کردند طبق وظائفی است که قانونا وزارت کشور بعهده‌دارد .

. . . .دولت از انجمن‌نظارت انتخابات که همه از افراد بی طرف تشکیل خواهد شدخواهش خواهد کرد موافقت نمایندبتقاضا کنندگان اجازه نظارت در انتخابات داده شود .

باین ترتیب بسرو صدا های مصاحبه وزیر کشور خاتمه داده شد .

انشعاب

پس از انتشار لیست احزاب عده‌ای از افراد حزب علیه تصمیم کمیته های حزبی قیام کردند ، در این مورد در جلسات منفردین مرتبا اشاراتی می‌شد گاهی‌روزنامه ها مطالبی منعکس می کردند تا این که سر انجام روز سی ام تیر ماه طی اطلاعیه رسمی حزب ملیون به امضای دکتر کاسمی این مطلب تایید شد . دکتر کاسمی دراین اطلاعیه گفته بود : .... پس از انتشار فهرست نامزدان نمایندگی حزب ملیون معدودی از افرادحزبی که بعضی هم جزء هیئت رئیسه و یا از اعضاء کمیته شهرستان ها و خود داو طلب نمایندگی بودند چون نام خودرا در فهرست‌نیافتند بی آنکه باصول حزبی توجه کنند و تسلیم نظر و تصمیم رهبر ارجمند حزب‌و کمیته‌مرکزی باشندمعترض شدند وبعضی از آنان انضباط‌حزبی را ندیده انگاشتند وبمصاحبه وآگهی در جراید پرداختند ...

در حزب مردم نیز کم و بیش چنین جریاناتی اتفاق افتاد . در لیست این حزب نیز اسامی اعضای موثری چون مهندس سعیدهدایت که بعدا قائم مقام دبیر کل حزب شدو مهندس‌جعفرودی وتیمورتاش دیده نمیشد

در میان این سرو صدا ها و جنجالها افراد دیگر نیز شروع به فعالیت کردند تا آنجا که‌شاهنشاه طی یك مصاحبه مطبوعاتی‌روزسه شنبه اول مرداد ماه گفتند :آزادی انتخابات بحدی رسیده است که بعضی‌ها گذشته‌را فراموش کرده‌اند

شدت حملات

دراین اوقات انتخابات تهران شروع شدو مقارن شروع‌انتخابات در تهران یکبار دیگر حملات‌سران احزاب و منفردین بیکدیگرشدیدا آغاز گردید .

دکتر اقبال دریك نطق‌انتخاباتی دکتر امینی را بباد انتقاد سخت گرفت وی در این نطق گفت : احضار دکتر امینی از آمریکا نه برای نفت بلکه برای مطالب‌مهمتری بود که مصالح مملکت اجازه‌فاش کردن آنرا نمیدهد ...

دکتر امینی می گوید جوان نعمت من همیشه پیش همه گسترده است اگر «سرکار والده» برای منهم ثروت کلانی گذارده بودقول شرف میدهم صد برابر ایشان‌خوان نعمت می گستردم ...

دکتر امینی مدعی اصلاح‌امور مالیاتی خود از پرداخت مالیات‌فرار کرده است .

ودکتر امینی جواب داد : در مبارزه طرفین باید با شرایط‌مساوی مبارزه کنند ، آقای نخست وزیر یکساعت و نیم از رادیو برای‌حمله بمن استفاده کردند وما هم که مالیات میدهیم حق یك ربع استفاده از رادیو را داریم .

علم رهبر حزب مردم گفت : رادیوی دولتی که از پول من و دکتر امینی واللهیار صالح وبهبهانی اداره می شود حق ندارد بکاندیدا های دیگر فحش بدهد .

این که نخست وزیر می‌گوید من طبقات مخصوصی را بمجلس راه نمیدهم دلیل جرم مشهودی است و مداخله در انتخابات است. دکتر امینی ـ ایشان (دکتراقبال) هم متخصص طب هم متخصص سیاست خارجی و اقتصادوسیاست داخلی هستند ، شما هیچ چنین نابغه ای را در دنیا سراغ دارید؟...

جز این که آدم فکر کند ایشان دیوانه مقام و جاه باشند و تمام بدیهیات را فراموش کنند چیز دیگری نمی تواند باشد .

ایشان یك آپارتمان مجلل نزدیك پاریس باسم مادر زن خود دارند و اگر موافق باشند بدنیست آپارتمان بنده وایشان معاوضه‌شود تا سیه روی شود هرکه در اوغش باشد .

... خیال می کنم در جنگل ساعی هم ایشان دو هزار متری خورده باشند .

اخذ رای در تهران

بالاخره روز های ۲۶ و ۲۷ و ۲۹ مرداد ماه در تهران اخذ رای شد . اخذ رای و پس از آن‌قرائت آراء در مسجد سپهسالار باجنجال بی سابقه وحتی زدو خورد درمسجد توام بودو در چنین حالی منفردین اعلام کردند که ' انتخابات‌پایتخت باید فورا توقیف شود .

در تهران جمعا ۹۸٫۵۰۰ رای گرفته شده بودو تا روز قبل از توقف انتخابات و استعفای اعضای انجمن پانزده نفر اول جز دو نفر آقایان رشیدیان و فرود که با حزب ملیون همکاری داشتند همه از کاندیدا های حزب ملیون‌بودند

سر انجام کار ...

سر انجام شاهنشاه در یك مصاحبه مطبوعاتی روز شنبه ششم شهریور ماه فرمودند : از جریان انتخابات راضی نیستم ..... وباین ترتیب باعلام عدم رضایت شاهنشاه از انتخابات دولت مجبور باستعفا شد و روز یك شنبه ششم شهریورماه مهندس شریف امامی‌به ریاست دولت تعیین گردید .

تاآنروز در حدود ۱۵٤ نماینده بشرح زیر انتخاب شده بود :

از حزب ملیون ۱۰٤ـ از حزب مردم ٤۷ نفر و از منفردین سه نفر

استعفای دکتر اقبال

چند روز پس از استعفای دولت متن‌استعفای دکتراقبال انتشاریافت در این استعفانامه عرض شده‌بود :

... دولت انتخابات بیستمین دورهٔ قانونگزاری‌راطبق‌قانون‌فعلی‌انتخابات درسراسر کشور جریان داد ولی بطوریکه در مصاحبه مطبوعاتی روز شنبه پنجم شهریور ۱۳۳۹ فرمودید «شاید اصولا حق بود قبلا مطالعه بیشتری میشد که آیا باقانون فعلی انتخابات ما امکان آن آزادی انتخاباتی که من میل داشتم نظیر کشورهائی مانند انگلستان وامریکا و فرانسه صورت گیرد در ایران‌ما هم فراهم هست یانیست ، این انتخابات از آنچه درسال ۱۳۳۰ انجام گرفت وهیچ انتخاباتی درهیچ دورهٔ مشروطیت ازلحاظ خرابی بپایه آن نمیتواند برسدبهتر بود »معهذا چنین استنباط نمود که خاطر خطیر ملوکانه خشنود نیست وچون‌رضایت خاطر مبارك برای جان نثار در نخستین درجه‌از اهمیت است لـذا استعفای دولت را بپیشگاه مبارك تقدیم میدارد ..

بدنبال این جریان روز سه شنبه هشتم شهریورماه بموجب تلگراف وزارت کشور انتخابات در سراسر کشور متوقف شد وبالاخره انجمن نظارت انتخابات تهران نیز روزچهار شنبه نهم شهریورماه استعفا کرد

اخوی رئیس انجمن در این باره گفت : چون مبارزات انتخاباتی از حد متعارف خارج شده بود اعضای انجمن بنا بمصالح کشور استعفا کردند و تکلیف انتخابات تهران‌را انجمن آینده تعیین میکند

پیام شاهنشاه

روز شنبه دهم شهریور ماه شاهنشاه‌طی‌پیامی‌خطاب‌به‌نمایندگان فرمودند : مصلحت اینست کـه نمایندگان بطور دستجمعی استعفا دهند تا مجال آن داده شود کـه انتخابات جدید بانهایت بیطرفی و بینظری درکشور انجام گیرد.

پس از توصیه شاهنشاه کلیه نمایندگان حزبی و منفرد استعفا کردند ، مردم پس از استعفای نمایندگان ودرحقیقت ابطال‌انتخابات در بعضی شهر ها مراسم جشن و شادمانی برپا کردند و باین ترتیب بانتخابات پرسرو صدای جنجالی تابستان پایان داده شد .

تغییر کادر احزاب

پس از خاتمه آن انتخابات در کادر رهبری‌احزاب‌تغییرات بسیاری حاصل شد، دکتر کاسمی دبیر کل حزب ملیون از سمت خود کناره گرفت و دکتر احمد امامی باین سمت منصوب گردید،در حزب‌مردم علم رهبر حزب کناره‌گیری کرد و پرفسور عدل باین سمت انتخاب گردید ومهندس سعیدهدایت قائم مقام دبیر کل این حزب شد

انتخابات مجدد

سه ماه از جریان ابطال‌انتخابات اول مجلس بیستم گذشت دراین مدت کمیسیونی از مقامات مهم کشوری برای اصلاح طرز اخذرای و قرائت آرا تشکیل شد اما چون بدون حضور مجلس راهی برای اصلاح قانون بنظر نمیرسید بـدون نتیجه بکار خود در این مورد خاتمه دادو سرانجام روز شنبه پنجم آذر ماه ۱۳۳۹ شاهنشاه دریك مصاحبه مطبوعاتی فرمودند : فرمان‌انتخابات در این ماه صادر میشود ، انتخابات با قانو نفعلی انجام میگیرد و البته باید سعی کنیم تاحدی که میشود باهمین قانون انتخابات خوبی راانجام دهیم .

بدنبال مصاحبه اعلیحضرت‌همایونی یکباره هیجان و گرمی شدیدی در محافل انتخاباتی بازار انتخابات را مجددا گرم کرد

در این دوره نیز همچنان احزاب ملیون و مردم و منفردین در مقابل هم قرار داشتند با این تفاوت که ایندفعه منفردین بدون شرکت دکتر امینی که در ابتدای انتخابات در اروپا بود و بعد هم کاندیدای نمایندگی‌نشد فعالیت میکردند. در عوض صف آنها افراد جدیدی را مثل دکتر جزایری و اشتری دربر گرفت، د رراس حزب مردم بجای علم پرفسور عدل و مهندس سعید هدایت قرار داشتند و بجای دبیر کل سابق حزب ملیون دکتر امامی دبیر کل جدید فعالیت داشت .

در اوایل دیماه احزاب کاندیدا های خود را در شهرستانها وتهران معرفی کردند وبالاخره دستورشروع انتخابات روز چهارشنبه چهاردهم دیماه صادرشد و بفاصله یکماه و هیجده روز پس از آن یعنی روزدوم اسفند ماه گذشته مجلس بیستم افتتاح گردید .

روز شنبه ۲٤دیماه انجمن‌جدیدی که برای انتخابات تهران تشکیل گردیده بود انتخابات گذشته‌تهران را باطل و کان‌لم‌یکن شناخت ودر همین روز اولین نمایندگان مجلس بیستم انتخاب شدند .

اخذ رای در تهران در روزهای پنجشنبه ۱۳ و جمعه ۱٤ و شنبه۱۵ بهمن ماه انجام شد و در این‌دوره جمعا ٦٥٤٥۱ رای در تهران اخذ گردید .

برخلاف انتخابات پیشین در این انتخابات سرو صدا و تشنج بمراتب کمتر بود، از سخنرانیهای پر طول و تفصیلو جملات شدیدخبری نشد از پانزده نماینده تهران برخلاف انتخابات تابستان ٦ نفر منفرد به مجلس راه یافتند ، از نمایندگان دیگر ۵ نفر عضو حزب ملیون و چهار نفر عضو حزب مردم بودند

در این انتخابات تنها دو میتینك عمومی از طرف احزاب ملیون‌ومردم در تهران برگزار شد .

مجلس بیستم

شاهنشاه مجلس بیستم را در حالیکه در حدود ۱٦۰ نماینده آن انتخاب شده بودند در تاریخ دوم اسفند ماه در عمارت بهارستان‌افتتاح فرمودند و د رنطق افتتاحیه خود اشاره کردند که : از اقدامات اساسی این مجلس تهیه و تنظیم قانون جدید انتخابات است .

پس از افتتاح و تصویب اعتبار نامه ها مجلس بیستم که انتخابات آن از انتخابات بی‌سابقه‌و پرماجرای دوران مشروطیت بود در ساعت دوازده و چهار دقیقه روز پنجشنبه یازدهم اسفند ماه رسمیت یافت و روز یکشنبه‌چهاردهم اسفندانتخابات هیئت رئیسه آن انجام گرفت

در ایام عید کوکاکولا بشما نشاط بیشتری میدهد

کارکنان وکارمندان کارخانجات کوکاکولا درایران، فرارسیدن سال نورا

بعموم هم‌میهنان عزیز خود تبریك‌گفته‌سلامتی وموفقیت آنان را آرزومندند.

کوکاکولا DRINK Coca-Cola

آ ـ ٤۷۰۳۲ — برای لحظه نشاط آور

کانون آگهی مودت MAVADDAT ADVERTISING

تبریکات صمیمانه خودرا بمناسبت حلول سال‌نو بعموم مشتریان و همکاران محترم تقدیم و موفقیت همگی را از پیشگاه حضرت احدیت آرزو میکند .

محل جدید

شرکت سهامی ترنکار

نماینده انحصاری ماشینهای تحریر و حساب

اورس Everest

شاهرضا نزدیك میدان فردوسی

کاشی ۳٤۱ تلفن ٤۳۸۷٤

آ ـ ٤۷۰۷۰ — آگهی‌مودت

پنجاه سفینه فضائی

در سال گذشته پیروزیهای بزرگی درراه تسخیر فضا نصیب دانشمندان شوروی و امریکا گردید که مهمترین آنها یکی پرتاب موشك زمین زهره از روی یك قمرمصنوعی سیار بدور زمین بود ودیگری پرتاب بعضی موجودات زنده و سالم باز گرداندن آنها بزمین دراین تصاویر تمام اقمار مصنوعی و موشك هائی راکه تاکنون دانشمندان شوروی و امریکا درراه تسخیر فضا به آسمان پرتاب کرده‌اند ملاحظه میکنید.

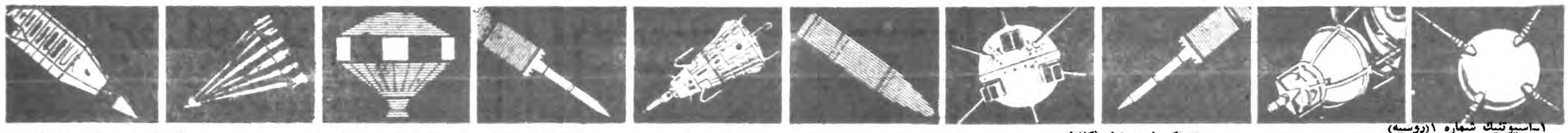

۱ـ اسپوتنیك شماره ۱ (روسیه) درچهارم اکتبر ۱۹۵۷ بفضا پرتاب شد اسپوتنیك شماره یك اولین قمر مصنوعی وبوزن ۱۸٤ پوند بود .

۲ـ اسپوتنیك شماره ۲ (شوروی) سوم حامل نوامبر ۱۹۵۷ بوزن ۱۱۲۰ پوند سگی بنام لائیکا

۳ـ اکسپلورر اول (کاشف شماره یك (امریکا) ۳۱ ژانویه ۱۹۵۸ بوزن ۸ر۳۰ پوند

٤ـ وانگارد شماره ۱ (امریکا) ۱۷ مارس ۱۹۵۸ بوزن ۳۲۵ پوند

۵ـ کاشف سوم (امریکا) ۲٦ مارس ۱۹۵۸ـ ۳۱ پوند

٦ـ اسپوتنیك سوم (شوروی) پانزده‌مه ۱۹۵۸ بوزن ۲۹۲۵ پوند

۷ـ کاشف چهارم (امریکا) ۲٦ ژوئیه ۹ بوزن ۳۸ پوند

۸ـ پیشتاز اول (امریکا) یازده اکتبر ۱۹۵۸ بوزن ۸ر۸۳

۹ـ پیشتاز سوم (امریکا) ششم دسامبر ۱۹۵۸ بوزن ۹۵ر۱۲ پوند

۱۰ـ اسکور (امریکا) ۱۸ دسامبر ۱۹۵۸ بوزن ٦٦۱ر۸ پوند

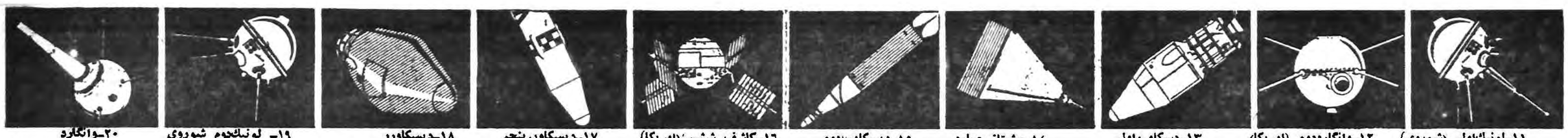

۱۱ـ لونیك اول (شوروی) دوم ژانویه ۱۹۵۹ بوزن ۵ر۷۹٦ پوند

۱۲ـ وانگارد دوم (امریکا) ۱۷ فوریه ۱۹۵۹ بوزن ۷٤ر۲۰

۱۳ـ دسکاورر اول (امریکا) ۲۸ فوریه ۱۹۵۹ بوزن ۱۳۰۰ پوند

۱٤ـ پیشتاز چهارم (امریکا) سوم مارس ۱۹۵۹ ٤ر۱۳ پوند

۱۵ـ دیسکاورر دوم (امریکا) ۱۳ آوریل ۱۹۵۹ـ ۱٦۱۰ پوند

۱٦ـ کاشف ششم (امریکا) هفتم اوت ۱۹۵۹ ـ ۱٤۲ پوند

۱۷ـ دیسکاورر پنجم ۱۳ اوت ۱۹۵۹ بوزن ۱۷۰۰ پوند

۱۸ـ دیسکاورر ششم (امریکا) ۱۹ اوت ۱۹۵۹ بوزن ۱۷۰۰ پوند

۱۹ـ لونیك دوم شوروی دوازدهم سپتامبر ۱۹۵۹ بوزن ٤ر۸۵۸ پوند

۲۰ـ وانگارد سوم (امریکا) ۱۸ سپتامبر ۱۹۵۹ بوزن ۱۰۰ پوند

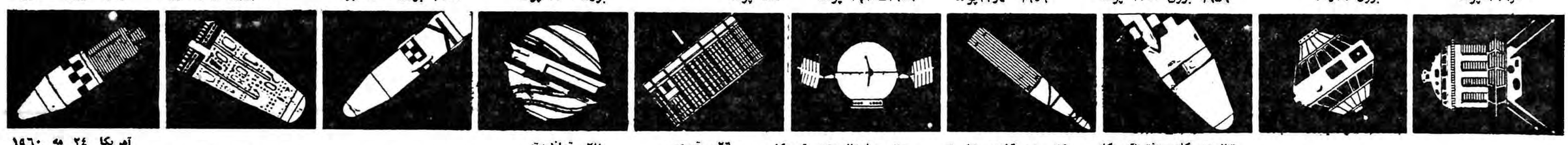

۲۱ـ لونیك سوم (شوروی) ۱٤ اکتبر ۱۹۵۹ـ ٦۱٤ پوند

۲۲ـ کاشف هفتم (آمریکا) ۱۳ اکتبر ۱۹۵۹ ـ ۹۱۵ پوند

۲۳ـ دیسکاورر هفتم (آمریکا) هفتم نوامبر ۱۹۵۹ بوزن ۱۷۰۰ پوند .

۲٤ـ دیسکاورر هشتم (آمریکا) ۲۰ نوامبر ۱۹۵۹ـ بوزن ۱۷۰۰ پوند

۲۵ـ پیشتاز پنجم آمریکا ۱۱ مارس ۱۹٦۰ بوزن ۸ر۹٤ پوند

۲٦ـ تیروس اول (آمریکا) اول آوریل ۱۹٦۰ـ ۲۷۰ پوند

۲۷ـ ترانزیت ۱ب (آمریکا) ۱۳ آوریل ۱۹٦۰

۲۸ـ دیسکاورر یازدهم آمریکا) ۱۵ آوریل ۱۹٦۰

۲۹ـ فضاپیمای اول (شوروی) ۱۵ مه ۱۹٦۰

۳۰ـ میداس دوم آمریکا ۲٤ مه ۱۹٦۰ بوزن ۵۰۰۰ پوند

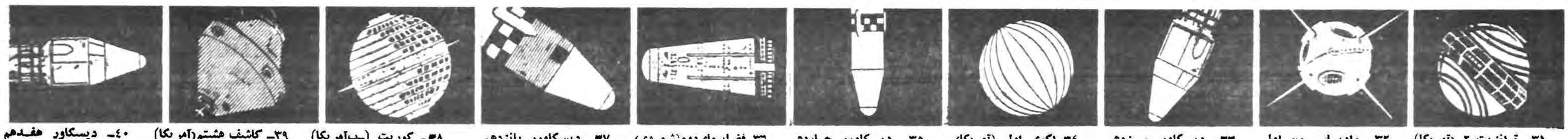

۳۱ـ ترانزیت ۲ـ (آمریکا) ۲۲ ژوئن ۱۹٦۰ بوزن ۲۲۳ پوند

۳۲ـ رادیاسیون اول (آمریکا) ۲۲ ژوئن ۱۹٦۰ بوزن ٤۲ پوند

۳۳ـ دیسکاورر سیزدهم (آمریکا) دهم اوت ۱۹٦۰ ـ بوزن ۱۷۰۰ پوند

۳٤ـ اکوی اول (آمریکا) ۱۲ اوت ۱۹٦۰ بوزن ۱۳۲ پوند

۳۵ـ دیسکاورر چهاردهم (آمریکا ۱۸ اوت ۱۹٦۰ بوزن ۱۷۰۰ پوند

۳٦ـ فضاپیمای دوم (شوروی) ۱۹ اوت ۱۹٦۰ بوزن ۱۰۱۵ پوند

۳۷ـ دیسکاورر پانزدهم (آمریکا) ۱۳ سپتامبر ۱۹٦۰ بوزن ۱۷۰۰ پوند

۳۸ـ کوریت (ب آمریکا) چهارم اکتبر ۱۹٦۰ بوزن ۵۰۰ پوند

۳۹ـ کاشف هشتم (آمریکا) سوم نوامبر ۱۹٦۰ بوزن ۱٤ر۹۰ پوند

٤۰ـ دیسکاور هفدهم (آمریکا) دوازدهم نوامبر ۱۹٦۰ ۲۱۰۰ پوند

٤۱ـ تیروس دوم (آمریکا) ۲۳ نوامبر ۱۹٦۰ بوزن ۲۸۰ پوند

٤۲ـ فضا پیمای سوم (شوروی) اول دسامبر ۱۹٦۰ بوزن ۱۰۲۲۱ پوند

٤۳ـ دیسکاورر ۱۸ (آمریکا) ۷ دسامبر ۱۹٦۰ بوزن ۲۱۰۰ پوند

٤٤ـ دیسکاورر ۱۹ (آمریکا) ۲۰ دسامبر ۱۹٦۰ بوزن ۲۱۰۰ پوند

٤۵ـ ساموس دوم (آمریکا) سی و یکم ژانویه ۱۹٦۱ ـ ٤۱۰۰ پوند

٤٦ـ اسپوتنیك هفتم (شوروی) چهارم فوریه ۱۹٦۱ ـ بوزن ٦ر۵ تن

٤۷ـ پایستگاه بین‌السیارات (شوروی) ۱۲ فوریه ۱۹٦۱ بوزن ۱٤۲۰ پوند

٤۸ـ بیبی‌اکو (آمریکا) ۱٦ فوریه ۱۹٦۱ پانزده پوند

٤۹ـ دیسکاورر بیستم (آمریکا) ۱۷ فوریه ۱۹٦۱ بوزن ۲۱۰۰ پوند

۵۰ـ دیسکاورر بیست‌ویکم (آمریکا) ۱۸ فوریه ۱۹٦۱ بوزن ۲۰۰۰۰ پوند

برنامه نوروز ۳ سینمای بزرگ

متروپل ـ چارلی ـ همای

فیلمی بزرگتر از هرکول... عظیم‌تر از بربرهای وحشی... پرحادثه‌تر از هرفیلم تاریخی دیگر

سینماسکوپ ـ رنگی

کنیز رم

دوبله بفارسی (در ایتالیا)

باشرکت: روسانا پودستا ـ گای مدیسون ـ ماریو پیتری

محصول مشترك امریکا ـ ایتالیا ـ فرانسه

خندهٔ راحت و دندانهای سالم میخواهد

خمیردندان دکتر پی یر

«استاد دانشکدهٔ طب پاریس»

در سه نوع خمیر و مایع

خمیردندان دکتر پی یر با اسانسهای گیاهی ضدعفونی ترکیب شده است

نمایندهٔ انحصاری در ایران: مغازهٔ نیک ۳۳۲ لاله زار نو نرسیده بچهارراه کنت

سال نو نیز مثل سال گذشته

پاتو کفش دیگران نکنید

واز اولین روز سال نو

کفش میلانو بپوشید

هدیه نوروز شرکت میلانو است

خیابان حافظ مقابل پارک هتل کاشی ۲۴۵-۲۴۳ تلفن ۶۶۳۹۳

آ-۴۷۰۶۰ آگهی مودت

فروشگاه سماورهای نفتی همراز

تریاکیات صمیمانهٔ خود را بعموم

خانواده های محترم تقدیم و موفقیت عموم را

در سال جدید آرزو میکند.

حسن سماواتیان

فروشگاه سماورهای نفتی
همراز مقابل چاپخانه مجلس

آ-۴۷۰۶۶

از مدلهای جدید و معروف تلویزیون - رادیو

مدیاتور دیدن فرمائید.

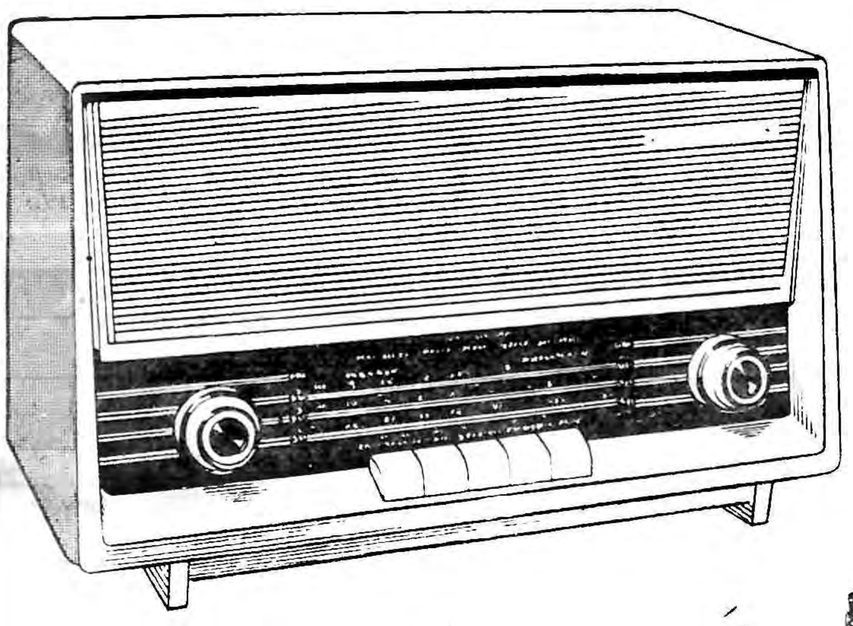

مبلی چهارموج کامل ۷ ترانزیستور

لامپ صفحه - جای بلندگو و پیکاپ

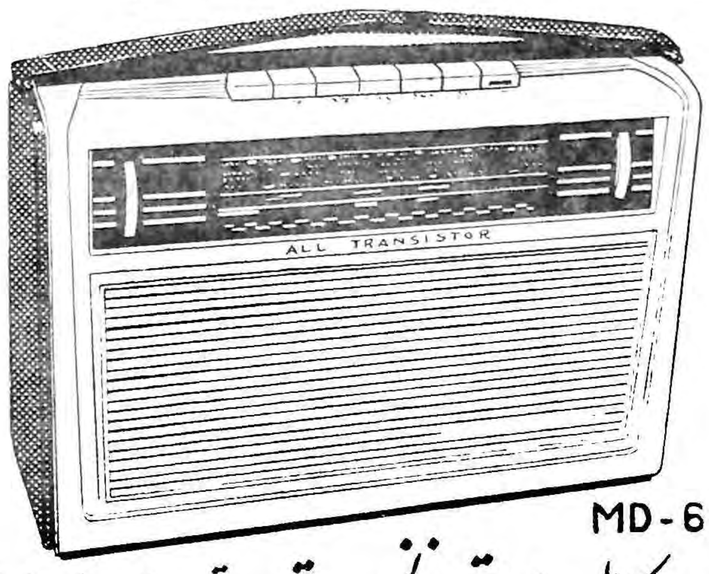

MD-6148-6198-T

59 T 852

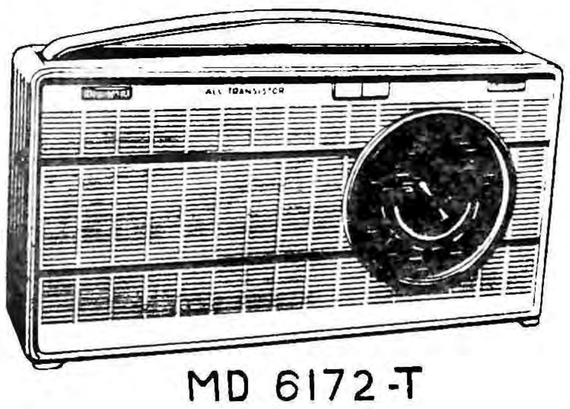

MD 6172-T

چهارموج کامل ۷ ترانزیستور قدرت ۱ وات

فقط ۶ قوه ۱٫۵ ولت - چراغ صفحه - جای پیکاپ

53T 752

۳ موج ۷ ترانزیستور . جای گوشی

باطری ۱٫۵ ولت چراغ قوه

Mediator

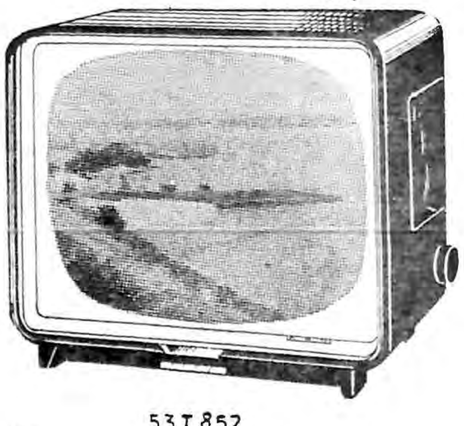

53T 852

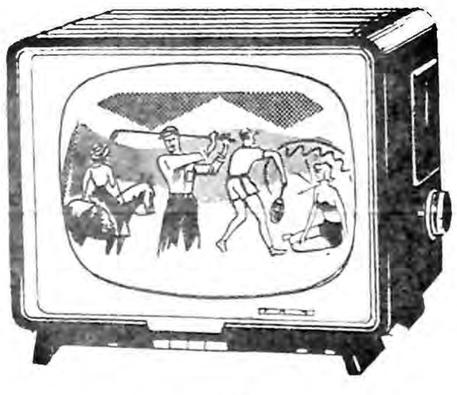

43 T362

مدیاتور مارک قابل اطمینان

نماینده شرکت سهامی رادیو شهاب خیابان نادری تلفن ۴۴۳۸۸

جهان سینما در سال ۱۳۳۹

مرك كلارك گيبل، خودكشي ب.ب، طلاق مريلين مونرو، بيماري اليزابت

تايلور مرك بلينداليي از برجسته‌ترين حوادث سينمائي سال گذشته مي باشد

چه فيلمهائي درفستيوالهاي كان و ونيز جايزه ربودند ؟ برندگان جايزه اسكار چه كساني هستند !

بانكها و متخصصين كمپانيهاي بيمه زمام‌اختيار استوديهاي «پايتخت سينمائي» آمريكا را بدست گرفتند

مناسبات ايومونتان و مرلين‌مونرو جنجال زيادي در سال گذشته بر پا كرد .

آيا هنرمندان هاليود را ترك خواهند گفت ؟استوديوهاي عظيم متروگلدوين ماير وپارامونت‌فعاليت هاي خودرا عملا متوقف ساخته‌اند وبصورت‌محلي براي‌تجمع‌هنرمندان بيكار درآمده‌اند فاصله زماني بين تهيه دوفيلم بزرك بيش‌از پيش افزايش ميابد . بحراني كه در سالهاي ٥٦ ـ ١٩٥٤ سينماي‌امريكا رامورد حمله قرار داد اينك روز‌ـ بروز شديدتر ميشود . استوديوها ديگر صحبتي از افزايش درآمد نمي‌كنند و مخارج آنها روزبروز تقليل ميابد . بيكاري‌بيش از بيش هنرمندان سينما را در بر مي‌گيرد وهمه آنها سعي ميكنند‌درموسسات تلويزيوني كاري براي خود دستو پاكنند.

درباره اين بحران مطالبي‌ناگفته باقي نمانده است . همه مسئولين سينما در آمريكا تلويزيون ورقابت آنرا باسينما دليل اين بحران مي دانند وحال آنكه بدون ترديدآنها عامل اصلي را كشف نكرده‌اند. نه‌سينما سكوپ وسينه‌راماونه‌درأي وين وكمدي موزيكالهاي نشاطـ

ويويان لي ستاره مشهور سينما از سر لورنس اوليويه جدا شد .

بخش نتوانسته‌اند تماشاچي بيشتري بدرون سالنهاي سينما بكشند.

درآمريكا هر هفته نود ميليون نفر سينما ميرفتند و اينك به سي ميليون نفر تقليل يافته است . صاحبان استوديوها ديگر دست به‌تهيه فيلمهاي كم خرج نميزنندو باصرف ميليونها دلار فيلمهائي تهيه ميكنند كه درآنها دكورهاي عظيم وسپاهي لشكر بيشمارتوجه‌تماشاچي رابسوي خود بكشند و اورا ازتوجه بجنبه‌هنري فيلم (كه غالبا بسيار ضعيف است) باز ميدارند هرچند كارگردانان برجسته‌اي چون رانكيويچ ـ ويلور ـ هستون روبد سرگرم تهيه فيلم هستند ولي‌شكي نيست كه دوران تسلط امريكا بر هنر سينما به‌پايان خود نزديك‌مي‌ـ شود.

سينماي اروپاي غربي نيز گرفتار بحران شده وبيش‌از نيمي از

بلينداليي ستاره مشهور سينما نيز قرباني حوادث رانندگي شد . مرك بلينداليي ضايعه‌اي بزرك براي عالم سينما محسوب گرديد .

شرلي ماكلين ستاره مشهور هاليود در فستيوال ونيز بعنوان بهترين بازيكن زن شناخته شد

اين‌شكست خودرا جبران كند در انگلستان قيمت بليتهاراكم كرده‌اند وتعدادكمي برمشتريهاي خود افزوده‌اند .

راه‌ديگري كه‌درآمريكا پيشنهاد شده تاسيس سينما درايواين‌ميباشد ولي نتيجه حاصله درخشان نبود.

درژاپن سينما رو بگسترش مي باشد واين كشور درسال گذشته ٥٥٠ فيلم تهيه نموده است .

تنها دركشور هائي كه سطح زندگي آنها پائين است مردم به سينما علاقه زيادتري نشان مي‌دهند

تاتيانا ساموئيلوا ستاره مشهور سينماي شوروي ضمن مسافرت به پاريس براي معرفي فيلم جديدش‌بنام بيست هزار فرسنك روي زمين‌شهرت زيادي در غرب پيدا كرد .

مندان بسينما ، كاسته ميشود . در انگلستان شدت بحران بيش‌ازسايرـ كشورهاست و هشتصد سينما مجبور به‌تعطيل شده‌اند و بطور كلي ٦٠درصد از ميزان سينماروها كاسته شده . كساني كه به سينما نميروند چه ميكنند ؟

مسئولين شكست سينما جواب‌مي دهند : آنها بتماشاي تلويزيون مشغول ميشوند ولي‌تلويزيون‌مسئول اين امر نيست . درشوروي درطي دهسال‌تعداد علاقمندان سينما از يك ميليارد به سه ميليارد ونيم رسيده است.

اصل موضوع اينست كه اكثر مردم ديگر حاضر نيستند ساعات بيكاري خودرا در سالنهاي تاريك وخفقان گرفته سينما بگذرانند و بيشتر علاقه دارند كه به كوه و صحرا بروند.

راه چاره چيست ؟ امريكا مي كوشد تاباتهيه فيلمهاي پر خرج

ازدواج مجدد يول براينر و كناره گيري او از سينما از خبر هاي مهم سينمائي سال گذشته بود

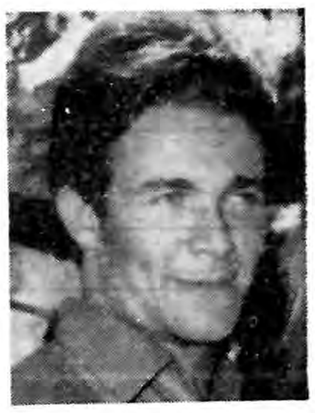

ژاك شاريه شوهر بريژيت باردو كه از دست زنش به بيماري شديد روحي دچار گرديد .

مهمترين وقايع سينمائي سال

● هنرپيشگان هاليوود امسال‌دست باعتصاب زدند و خواستار بودند كه دستمزد بيشتري بابت فيلمهائي‌كه درسال ١٩٤٨ تهيه كرده‌اندواينك در تلويزيون نمايش داده ميشود به آنها پرداخت شود .

كلارك گيبل سلطان هاليوود براثر سكته ناگهاني در گذشت

● آلمانها جايزه محبوبترين هنرپيشه سال را بجينالولو بريجيدا دادند .

بتي‌زن‌ماريولانزا ازفرط اندوه‌ورنجي كه بدنبال مرك شوهرش كشيده‌بود از پاي درآمد .

آنيتا اكبرك يا كوه يخ‌ازشوهرش جدا شد .

مارسل شانتان كه ازبهترين ستارگان سينماي فرانسه بودبدست سرطان دركام مرك فرو رفت

پدر جينالولو بدنبال مهاجرت وي از ايتاليا گفت : اگر او ايتاليا را بكلي ترك گويد من او را بچشم يك بيگانه نگاه خواهم كرد

يول براينر زنش ويرجنيا كيلور را طلاق گفت

ميشل مورگان بيست و پنجمين سال ورودش را بسينما جشن‌گرفت

اگوستين دوآندا اميد سينماي مكزيك بدست پدر نامزدش كشته شد .

سر لاورنس اوليويه ويويان لي را طلاق داد و بدنبال آن آنتوني استيل نيز آنيتا اكبرك را طلاق داد .

ادري هيپبورن ستاره مشهور سينما پس از سالها انتظار سر انجام كودكي بدنيا آورد . مل فرر شوهر ادري هيپبورن به‌مخبرين جرايداظهارداشت كه به خوشبختي واقعي رسيدم . فليم داستان يك راهبه كه ادري هيپبورن نقش اول آنرا بازي كرديعنوان‌بهترين فيلم سال شناخته شد .

جوايز

١ـ جايزه اسكار ١٩٦٠ :فيلم بن‌هور يازده جايزه اسكار بدست آورد .

چارلستون هستون وسيمون سينيوره بعنوان بهترين‌هنرپيشگان سال‌انتخاب شدند .

وارفه نگرو جايزه بهترين فيلم خارجي درآمريكا را ربود .

جايزه فستيوال كان

لذت‌زندگي جايزه (نخل طلا)حماسه سرباز ـخانمي بايك سك كوچك ـ آوانتورا ولجاجت عجيب جوايز اين فستيوال رابدست آوردند .

ژان موروومليناهر كوري بعنوان بهترين هنرپيشگان زن برگزيده‌شدند

جايزه اسكار تلويزيون آمريكا

اينگريد برگمن ـسرلورنس‌او ليويه وهاري بلافونت ـ خواننده‌و هنرپيشه سياه پوست آمريكائي كه‌او را در فيلم «كارمن جونز» ديديم جوايز اسكار تلويزيون آمريكا رابدست آوردند.

جوايز فستيوال‌سان سباستيان

فيلمهائي كه جوايز اين‌فستيوال را ربودند عبارتند از

١ـرومونو و ژوليت (چك‌اسلواكي)

٢ـ مردي بابورت افعي (آمريكا)

٣ـميگياردي (ايتاليا)

٤ـسنگهاي جاده (ژاپون)

ژان وود وارد وژاك هاوگينز در اين‌فستيوال‌بعنوان بهترين‌هنرپيشگان برگزيده شده بدريافت جايزه نائل آمدند .

فستيوال برلن

دراين فستيوال«بازيهاي عشق » و تاآخرين نفس بعنوان بهترين فيلمهاو «ژوليت‌مينسل»وفردريك‌مارچ بعنوان بهترين هنرپيشگان شناخته شدند.

الزابت تايلور ستاره‌فيلم‌كلئوپاتر به يك بيماري شديد ريوي دچار شد و پس از كوشش زياد پزشكان از مرك واقعي نجات پيدا كرد .

● در رم آنيتا اكبرك از پله‌هاي يك ساختمان سقوط كرد و پايش شكست .

● لورلا دولوكا هنرپيشه جوان ايتاليائي بدنبال شكست در عشق دست بخودكشي زد ولي بموقع او را نجات دادند .

● جواهرات سوفيالورن را در نزديكي لندن ربودند .

● در نيويورك يك كوچه راباسم جينالولو بريجيدا نام گذاري‌كردند

سوفيالورن ضمن بازي در فيلم «سيد »بزمين افتاد و يكدست او شكست .

هنگام مشغول بازي در فيلم«راستي» بود و عده‌ئي عقيده داشتند كه هانري ژرژ كلوزو كارگردان اين فيلم براي ايجاد سرو صدا در مورد فيلمش اين حادثه را جعل كرده است بهر حال مدت زيادي تمام روزنامه‌ها و مجلات در اين باره بحث ميكردند .

● راك هودسن براي چهارمين بار بعنوان‌محبوبترين‌هنرپيشه امريكائي شناخته شد .

● كلارك گيبل سلطان هاليوود كه محبوب خانم هاي بيشماري بود و فيلم برباد رفته او يكي از پرسرو صداترين حوادث تاريخ سينمابشمار ميرود گرفتار يك بحران قلبي شد واو را در چادر اكسيژن خوابانده‌اند ولي تلاش پزشكان بي نتيجه ماند ومحبوبترين هنرپيشه‌سينماي‌امريكا

جينا لولو بريجيدا ستاره ايتاليائي الاصل بتابعيت كانادا در آمد وموجي از خشم ايتاليائيها را برانگيخت .

وي تابعيت كانادا راپذيرفت

● جين سيمونز و استوارت گرينجر از هم جدا شدند .

● ازدواج سوفيالورن وكارلوپونتي از طرف مقامات قضائي ايتالياتحريم شد .

● رنه كلر كارگردان مشهور

مارلون براندو ستاره‌جوان سينماي امريكا با بازي در فيلم شورش‌بنتي شهرت تازه پيدا كرد براي تهيه اين فيلم صد ميليون دلار خرج شد كه بزرگترين فيلم تاريخ سينمااست .

فرانسوي بعضويت آكادمي اين كشور پذيرفته شد .

● بريژيت باردو براي اينكه‌منشي سابق خود را از نوشتن خاطراتش

سيمون سينيوره ستاره مشهور سينماي فرانسه موفق بدريافت جايزه اسكار گرديد .

بازدارد ازمقامات قضائي كمك خواست .

● اودري هپبورن براي اولين بار صاحب فرزندي شد .

● استوديوهاي وين بواسطه آتش سوزي ازبين رفتند و نسخه‌هاي‌فيلم سي ٠سي نيز در اين ميان طعمه آتش گرديد .

● يكي از وقايع پر سروصداي امسال خودكشي بي‌نتيجه بريژيت باردو بود. گربه فرانسه به دنبال اختلافاتي كه باشوهرش پيداكرد وجنجالي‌كه‌درباره وي بپاشد اختلال اعصاب پيدا كرد و بقصد خودكشي بعد از آنكه چند قرص خواب آور خورد رگهاي دستش را پاره كرد وي را بسرعت ببيمارستان رساندند و از مرك نجاتش دادند وي در اين

اقدام بخود كشي بريژيت باردو و ستاره جوان سينماي فرانسه سر و صداي زيادي در دنيا بر پا كرد ولي بعدا معلوم شد هانري ژرژ كلوزو كار گردان فيلم راستي كه بريژيت باردو ستاره اول آن ميباشد براي تبليغ فيلم خود چنين‌ماجرائي رابوجود آورده است .

از جهان رفت .

● سيلوانا پامپانيني در حين تهيه يك فيلم در ايتاليا بشدت مجروح شد .

● جدائي مريلين مونرو و آرتور ميلر نيز از حوادث برجسته امسال بود مريلين مونرو گفت : نسبت به ادامه زندگي مشترك با آرتور ميلر هيچ اميدي ندارم .

● ژاك شاريه در بيمارستان‌نظامي دست بخودكشي زد ولي وي رانجات دادند .

● بيماري اليزابت تايلور نيزسبب هياهوي زياد و قطع جريان فيلم ـ برداري از كلئوپاترا شد

● اليزابت تايلورگرفتار ذات‌الريه سختي گرديد و دريك بيمارستان لندن بستري شد. حال وي آنقدر وخيم شد كه او را درزير چادر اكسيژن خوابانده‌اند و براي اينكه بتواند تنفس كند حنجره او را گشودمولوله‌اي واردآن‌نمودند ظرف يكي دو روز كه وي با بيماري شديدش دستو پنجه نرم ميكرد همه از وي قطع اميد نمودند تااينكه چند روز بعد رسما اعلام شد كه حال مزاجي وي روببهبودي است و ستاره طناز هاليود از خطر مرك جست .

● لوئي آرمسترانك سلطان جاز در لئوپولدويل مورد استقبال شديد مردم نيمه برهنه اين شهر قرار گرفت .

● ژرژويتاري كمدين مشهور بر اثر يك حادثه اتومبيل كشته شد

● الويس پريسلي و يول براينر بعنوان بدترين هنرپيشه سال در هاليوود انتخاب شدند .

● وراكلوزو و همسر ژرژ كلوزو براثر بيماري قلبي جان سپرد

مريلين مونرو ستاره‌مشهورسينما پس از جدائي از آرتور ميلر نويسنده مشهور امريكائي بشدت بيمار شد و اخبار مربوط بناراحتي روحي اوچندين روز مورد بحث جراير جهان بود .

هر مشکل در کار تلمبه و آب دارید با ما مشورت کنید

سه نفر متخصص عالیمقام آلمانی در اختیار شما هستند.

انواع تلمبه‌های معمولی - صنعتی - شناور و چاه عمیق در تهران موجود است

نمایندگی تلمبه‌های KSB در ایران

شرکت بازرگانی دیتون خیابان شاهرضا - چهارراه کالج

تلفن ۴۹۲۶۱ تا ۴۹۲۶۹

کلی موتور

قابل توجه مصرف کنندگان روغن موتور عقاب نشان

اخیراً ملاحظه شده که روغنهائی با مارک و علامتهای مشابه بجای روغن عقاب نشان بمشتریان عرضه میشود مصرف کنندگان محترم روغن موتور عقاب نشان توجه فرمایند مارک و علامت این کارخانه عقابی است که در فوق ملاحظه میفرمائید. غیر از این علامت هر نوع علامت دیگری مربوط بکارخانه روغن موتور عقاب نشان نیست موقع خرید بمارک عقاب نشان توجه فرمائید تا روغن دیگری بجای روغن موتور عقاب نشان بشما ندهند.

روغن موتور عقاب نشان صد در صد خالص شهرت جهانی دارد.

نماینده انحصاری در ایران: شرکت بارسهامی تلفن ۵۲۷۳۹ ۵۰۲۳۶

عیدتان مبارک باد

چندین محصول جدید و توزیع کیم در استانهای خوزستان - فارس - گیلان و شهرستان قزوین از اقدامات سال گذشته این شرکت بود که با استقبال گرم اهالی روبرو شد.

شرکت سهامی کیم

امیدوار است در سال نو با توزیع کیم در سایر استانهای کشور گام بلندتری در راه بهداشت عموم ملت ایران بردارد.

KIM

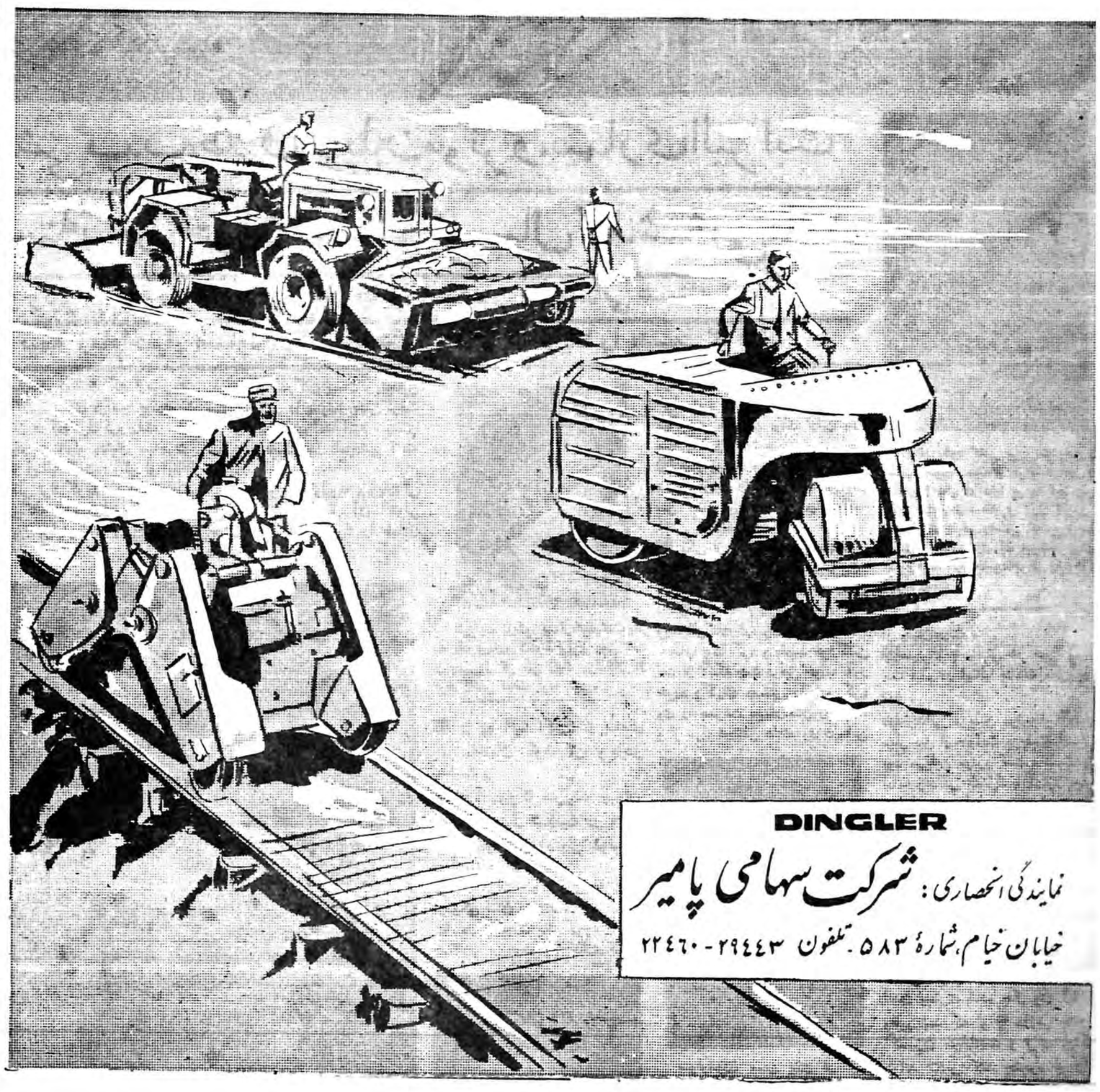

اُسرام

پیشگوئیهای سال ۱۳۴۰

مسافرت انسان بفضا قطعی است

★ چین جزء قدرتهای اتمی درمیآید
پرنسس مارگارت پسری بدنیا میآورد

★ جنك الجزایر پایان مییابد

سلامتی دوگل، خروشچف و آدنائر بخطر میافتند

★ سال آینده جنك نمشود

بسیاری از وقایع‌وحوادثی که درسال گذشته توسط ستاره شناسان مشهورجهان پیشگوئی شده بود تحقق پیدا کرد از جمله مرك کلارك گیبل انتخاب کندی بریاست جمهوری امریکا زلزله شیلی جدائی مریلین مونرو از آرتور میلرو ...

ولی بعضی از پیشگوئی های آنها ازجمله سفرانسان بفضا وپایان جنك الجزایر.. تحقق نبخشید .

در زیر بطور خلاصه پیشگوئی ستاره شناسان مشهور جهان درباره حوادث و وقایعی که درسال آینده روی میدهد درج شده است دراین مورد از نظرات‌ستاره‌شناسان مشهوری از جمله بلین ، لومن ، ماسون ،دکتر آزولای و بانوان مالای‌لوسن لوس ویدی و هلسن بویه استفاده شده است

صلح یا جنك

تقریبا عموم ستاره شناسان معتقدند که‌درسال آینده جنگی روی‌نخواهد داد ودر مناسبات شرق وغرب بهبودی محسوسی بوجود می‌آید .

الجزایر

لوس ویدی معتقد است که‌جنك الجزایر پایان‌مییابدوفرحت‌عباس در مذاکرات خود باژنرال دوگل در مورد شرائط آتش‌بس در الجزایر واعطای خود مختاری روش نرمی رااتخاذ میکند.

لوس ویدی درسال گذشته‌پیش بینی کرده بود که دوگل با اعضای حق‌خودمختاری بالجزایر موافقت میکند و پیش‌بینی او تقریبا تحقق یافت زیرا ژنرال دوگل رسما با اعطای حق خودمختاری بالجزایر موافقت نمودوآنرا مشروط‌براجرای شرائط آتش‌بس دانست.

لوس‌ویدی معتقد است که‌سال آینده درواقع‌پایان‌جنك الجزایر محسوب میگردد.

فضا

عموم ستاره‌شناسان معتقدند که درسال آینده انسان بفضا میرودامادرمورد اینکه اولین انسان فضاپیما از چه کشوری میباشد بین آن‌ها اختلاف نظر وجود دارد.

لومن وماسون معتقدند که‌اولین انسان فضاپیما آمریکائی استولی دیگران از جمله دکتر آزولی‌براین عقیده‌اندکه اولین مسافر فضاروسی است.

دکتر ازولی معتقد است که درسال آینده کره ماه تسخیر نمیشود ولی مسافر فضائی بایك سفینه فضائی بحوالی کره ماه رفته واز نیمکره نامرئی آن مجددا عکس‌برداری میکند .

کندی

ماسون ولومن براین عقیده اند که‌جان کندی رئیس جمهوری امریکا بامشکلات زیادی روبرو میگردد و بیکاری در امریکا مشکلاتی برای اوفراهم میسازد .

اما کوشش زیادی برای تقویت موقعیت امریکا در خاورمیانه‌مبذول میدارد.

ماسون میگوید کندی‌وخروشچف باهم ملاقات خواهند کرد و بدنبال این ملاقات در افق مناسبات‌جهانی بهبودی محسوس بوجود می‌آید.

خروشچف

لوس‌ویدی درموردخروشچف‌این پیش‌بینی هارا کرده است.

۱ـ مواجه بامشکلات داخلی بخصوص درزمینه کشاورزی

۲ـ درزمینه خارجی در موقعیت خروشچف تغییری روی نمیدهد.

۳ـ سلامتی نخست‌وزیرشوروی مورد تهدید قرار میگیرد اما استراحت طولانی در سواحل کریمه اورا از مرك نجات میدهد.

ماسون معتقد است که‌خروشچف درنیمه سال کشف بزرگی را از طرف دانشمندان شوروی باطلاع جهانیان میرساند.

دوگل

ستاره‌شناسان فرانسوی معتقدند که ژنرال دوگل در مذاکره با ملیون الجزایر در مورد حل مسئله الجزایر موفقیت زیادی بدست خواهد آورد وبه جنك الجزایریایان میدهد.

رئیس جمهوری فرانسه درزمینه اقتصادی بامشکلات زیادی روبرو میگردد وچندین اعتصاب بزرك دولت فرانسه را متزلزل میسازد .

ماسون معتقد است که ژنرال دوگل سخت بیمار شده واز صحنه سیاست خارج میگردد.

آدنائر

ماسون‌ولومی معتقدند که دکتر آدنائر بشدت بیمار شده و حیات اوسخت‌بخطر خواهد افتاد درزمینه سیاسی بخصوص مسئله برلن آلمان غربی بامشکلات زیادی‌روبرو میشود و دکتر ادنائر صحنه‌سیاست راترك میکند.

چین

بلین ستاره شناس مشهور فرانسوی معتقد است‌که درسال آینده چین کمونیست جزو قدرت های اتمی درآمده واولین بمب اتمی خودرا آزمایش میکند.

درمورد روابط چین و شوروی ستاره‌شناسان فرانسوی معتقدند که‌اختلافات ایده‌ئولوژی بین‌رهبران این‌دوکشور شدیدتر میگردد.

انگلستان

*پرنسس مارگارت پسری‌بدنیا می‌آورد .

*پرنس فیلیپ بشدت‌بیمارخواهد شد.

نرخ لیره استرلینك تغییر می کند.

*یك حادثه هوائی اسف‌انگیز درآسمان لندن روی میدهد

ایتالیا

*کوه اتنا بشدت آتش فشانی کرده وخسارات زیادی وارد می آورد پاپ بشدت بیمار خواهد شد یك حادثه مهمی در زندگی سیاسی ایتالیا روی میدهد.

درهالیوود

*سلامتی کاری‌کوپر در خطر میافتد

*مریلین‌مونرو وآرتور میلر آشتی میکنند.

*یکی از کارگردانان مشهور هالیوود فوت میکند.

حوادث متفرقه

*درتابستان فیدل کاسترو با مشکلات سیاسی روبرو میشود.

*حوادث خونینی درافریقا روی میدهد.

*مسئله کنگو فیصله می‌یابد.

*درخاور میانه وخاور دور زلزله های‌مهیبی رخ میدهد .که‌خسارت زیادی وارد میسازد.

*سیل درچند نقطه از جهان‌عده زیادی رابی‌خانمان میسازد.

*درسال آینده در جهان تعداد نوزادان دختر بیشتر از تعداد نوزادان پسر خواهد بود.

شیر پاك کلید تندرستی

فرآورده های پاك طبق جدیدترین روش تهیه وپاستوریزه شده است

شیر پاك بستنی پاك ماست پاك پنیر پاك

بزودی در اختیار شما خواهد بود

فرآورده های پاك برای سلامتی ولذت شماست

خیابان شاه شماره ۳۷ — شرکت سهامی لبنیات پاك — کارخانه میدان شیر جاده قزوین

مسائلی که درسال گذشته تیترهای برجسته‌روزنامه اطلاعات وجرایدجهان‌بود

۱ـ حوادث کنگو
۲ـ ملی شدن شرکتهای امریکائی در کوبا
۳ـ اعتصاب بلژیك
۴ـ آزمایشهای اتمی فرانسه
۵ـ انتخابات امریکا
۶ـ تغییر نرخ مارك
۷ـ عدم توازن پرداخت مالی امریکا
۸ـ کنفرانس سران
۹ـ مسئله الجزایر
۱۰ـ اوضاع لائوس
۱۱ـ خودکشی‌بریژیت باردو
۱۲ـ جدائی مریلین مونرواز آرتور میلر
۱۳ـ مرك کلارك گیبل
۱۴ـ حوادث ترکیه
۱۵ـ بازداشت آیشمن
۱۶ـ محاکمات یاسی آدا
۱۷ـ قتل هزاع المجالی‌نخست وزیر اردن
۱۸ـ روابط امریکا و شوروی
۱۹ـ ماجرای هواپیمای یو-۲
۲۰ـ ماجرای ارب -۴۷
۲۱ـ استقلال کشورهای افریقائی
۲۲ـ تظاهرات ژاپن
۲۳ـ شورش در الجزایر
۲۴ـ افریقای جنوبی
۲۵ـ زلزله اقادیر
۲۶ـ زلزله شیلی
۲۷ـ حوادث هوائی
۲۸ـ مرك سلطان مراکش
۲۹ـ اعدام کاریل چسمان
۳۰ـ مذاکرات خلع سلاح
۳۱ـ سازمان ملل متحد
۳۲ـ اختلافات چین وشوروی
۳۳ـ تحولات سیاسی در ایتالیا
۳۴ـقتل‌رهبرحزب‌سوسیالیست ژاپن
۳۵ـ کنفرانس سران ۸۱حزب کمونیست جهان در مسکو
۳۶ـ قتل لومومبا

۱۳۳۹ : سال پردرآمد برای کانگسترها

سال ۱۳۳۹ برای کانگسترها سال رکورد محسوب میگردد ودرآمد آنها بیك میلیارد دلار یعنی چهار برابر سال ۱۳۳۸میرسد زمینه فعالیت کانگستر ها بیشتر در بانکها و جواهرفروشیها بوده است .

تنها در چهار روز کانگسترهای جهان ۲۵۰ هزار دلار در لندن و پاریس و نیویورك جواهر سرقت کردند که مهمترین رقم جواهرات سوفیالورن بود .

بهترین قهرمانان بوکس سال گذشته

انجمن ملی بوکس قهرمانان زیر را بعنوان قهرمانان بوکس سال‌گذشته انتخاب کرد .

سنگین وزن
۱ـ فنویدرسون
۲ـسونی لیستون
۳ـادی‌ماشن
۴ـاینگماربوهاسون

نیم سنگین
۱ـهارولد جونسون
۲ـشیت کندود
۳ـاربرخ شوبنیز
۴ـکیلیور نیالدی

وزن متوسط
۱ـدنی کید پارت
۲ـامیلیوگریعبت
۳ـ لوئی رود ریگز
۴ـرالف دوپاس
۵ـدوایلیولوا کارریوزاتیز
۶ـجانی کنسانور
۷ـجانی کنسانور
۸ـبوبی‌ساندرز

سبك وزن
۱ـفلاش الورد
۲ـسالومون ناتیشا
۳ـایك سشتنو
۴ـژوی لوپز

پروزن
۱ـدیوی مور
۲ـکراسیولامیرتی
۳ـسرژیوکاپراری
۴ـسوکار اموس
۵ـریموندونوبیل

خروس وزن
۱ـادر ژوف
۲ـاتفوسن هلیمی
۳ـفردی گیلروی
۴ـپیرورولو

مگس وزن
۱ـیون کینك پش
۲ـسادالو پالو آقا
۳ـجانی گالدول
۴ـمامون‌بن‌علی

شرکت سهامی شبدیز عید باستانی نوروز را بهموطنان عزیز صمیمانه تبریک میگوید

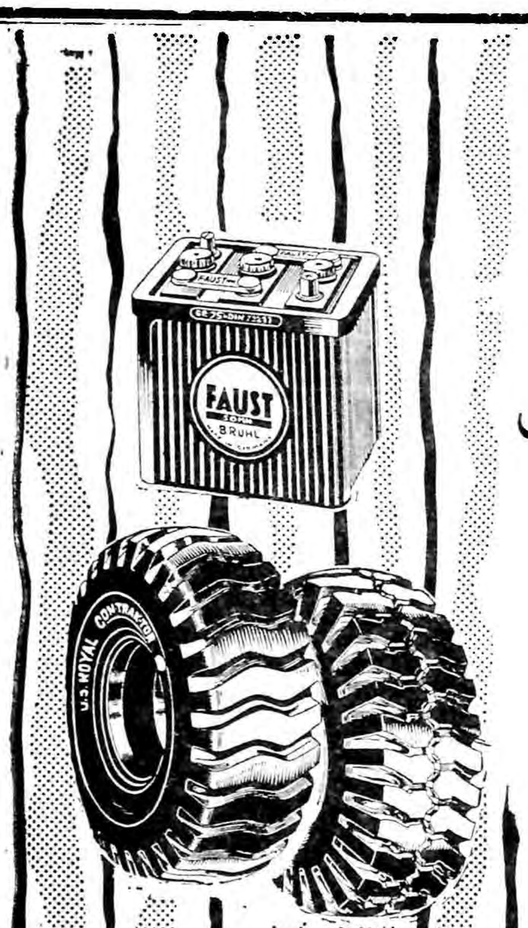

باطری
فاوست

لاستیک
رویال

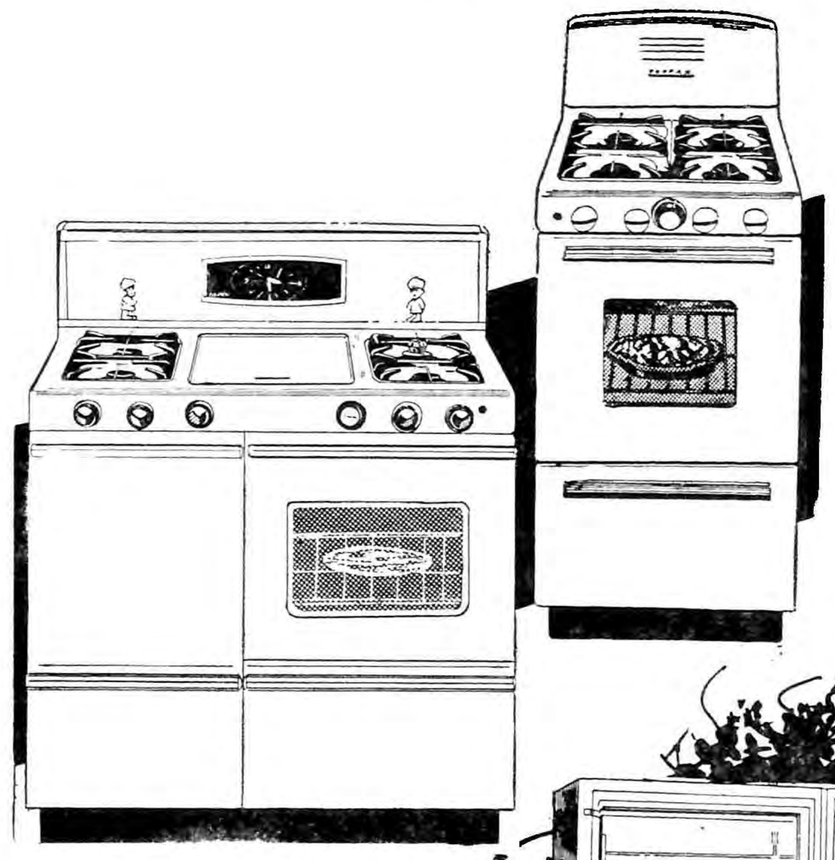

اجاق
تاپان

ماشین باری
مرکوری

یخچال لئونارد

اتومبیل
کمت

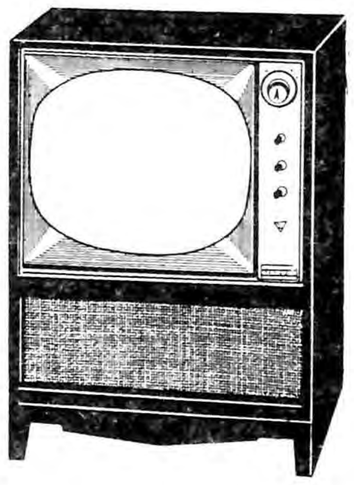

تلویزیون
سی بی اس کلمبیا

موسسه سهیل

پژو
۴۰۳
دیزلی

ماشین حساب
بروز

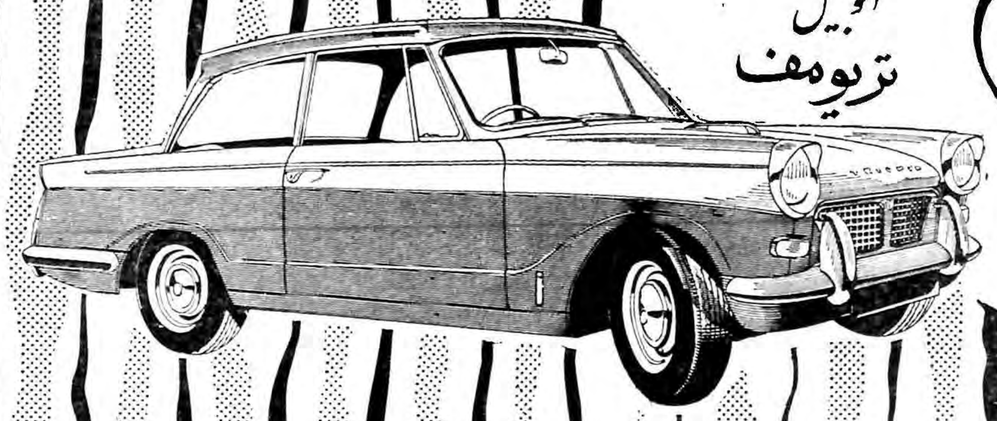

اتومبیل
تریومف

پژو
۴۰۴ بنزینی

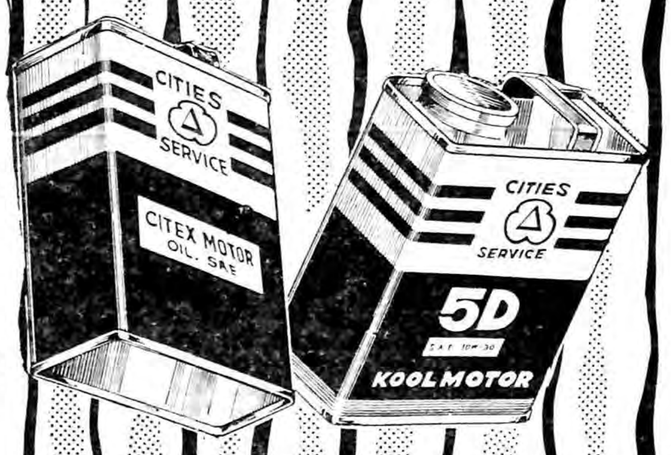

روغن موتور سیتیز
روغن موتور کول موتور

تقدیمی شرکت مقصود برای سال ۱۳۴۰

اندولا

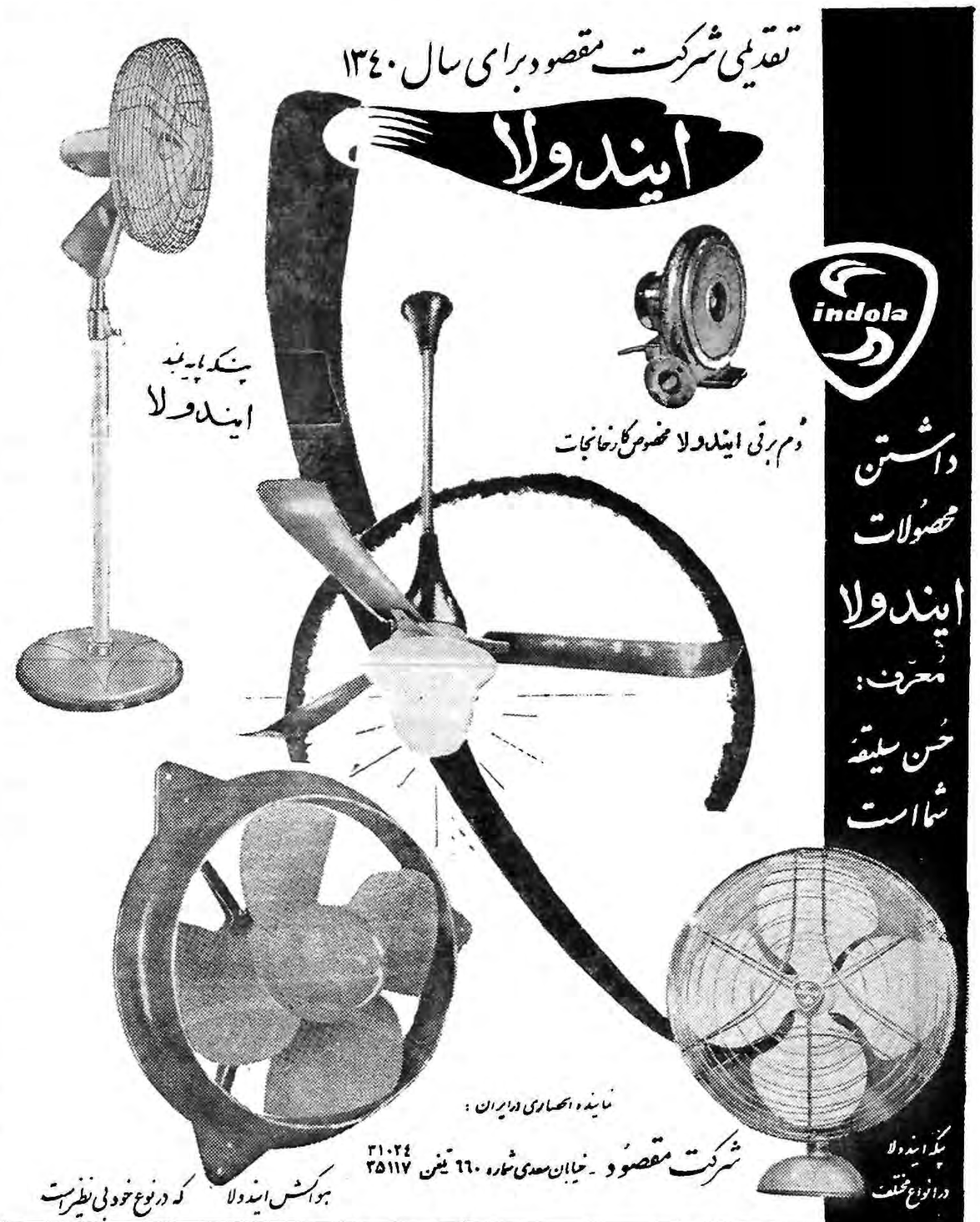

indola در

داشتن محصولات اندولا

مُعرّف: حُسن سلیقهٔ شماست

نماینده انحصاری در ایران:
شرکت مقصود - خیابان سعدی شماره ۶۶۰ تلفن ۳۱۰۲۴ ۳۵۱۱۷

هواکش اندولا که در نوع خود بی نظیر است

indola

ایران دیروز و ایران امروز

هواپیماهای مجلل پارس

مُعرّف ایران امروز بدنیای امروزند

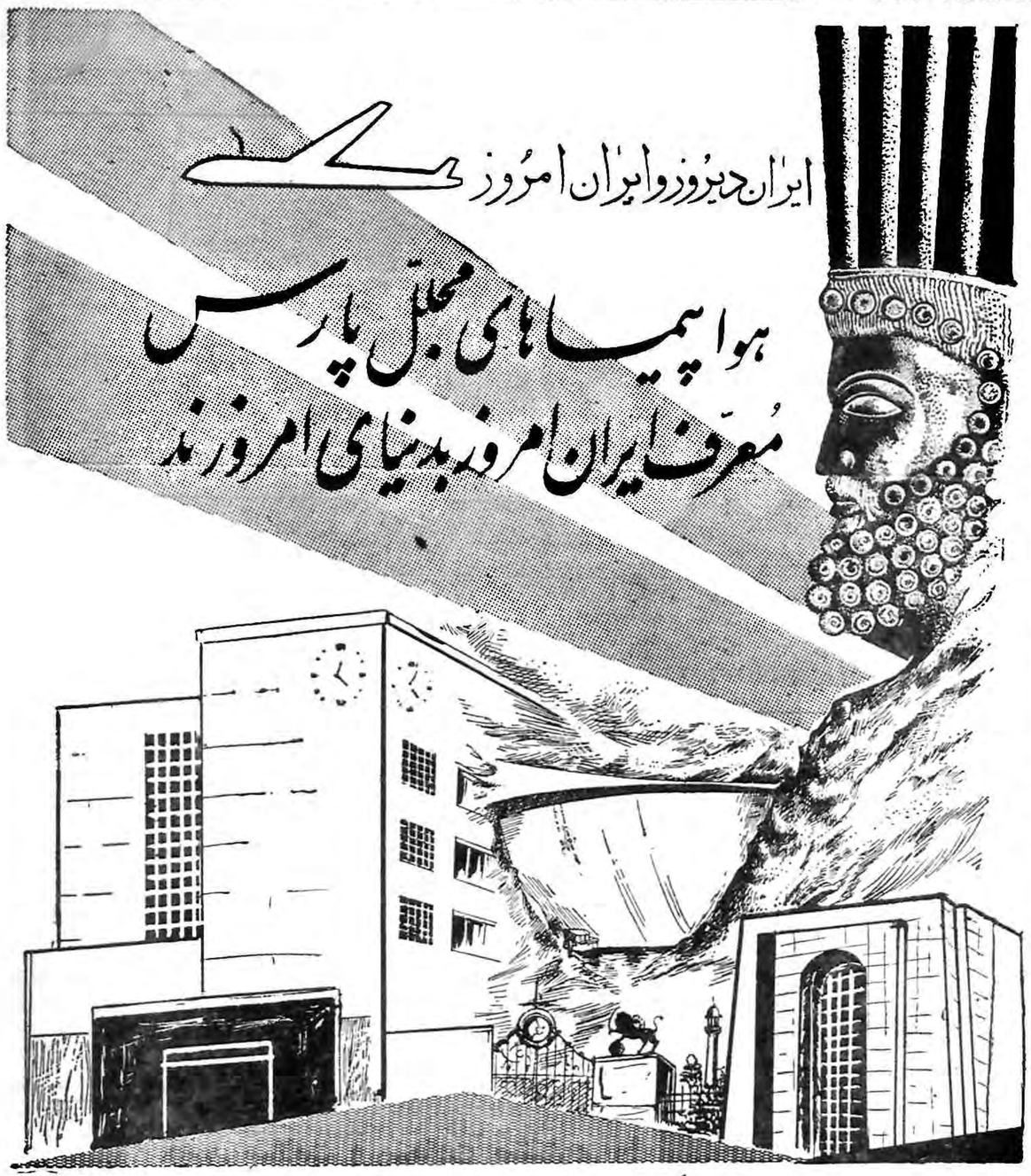

شرکت هواپیمائی پارس

بکمال مسرت تبریکات صمیمانه خود را بمناسبت فرا رسیدن نوروز باستانی عرضه میدارد

PAS
PERSIAN Air SERVICES

کلینیک استتیک
دکتر آیدین
درایام تعطیل عید صبحها
از مراجعین پذیرائی مینماید
آ- ۴۷۰۸۶

زیبائی خیره کننده ساعتهای

ارنست بورل

هر بیننده را بخود جلب میکند

ساخت سوئیس

ERNEST BOREL

آموزشگاه گروهبانی اردنانس ارتش

تعدادی داوطلب جهت طی دوره های فنی اردنانس با شرایط و مقررات مشروحه پائین استخدام می نماید .

شرایط استخدام

۱- تابعیت دولت شاهنشاهی ایران
۲- دارا بودن حداقل گواهینامه شش ساله ابتدائی ویابالاتر ازآن
۳- عدم اعتیاد بمواد مخدره طبق نظر و گواهی اداره بهداری ارتش .
۴- نداشتن پیشینه کیفری .
۵- صحت مزاج و تناسب اندام و استعداد کامل (مزاجی و روحی) طبق نظر پزشکان ارتش (قد کمتر از ۱٫۶۵ نباشد) .
۶- سن کمتر از ۱۸ سال و بیشتر از ۲۵ سال تمام نباشد .
۷- دارا بودن ضامن معتبر .
۸- سپردن تعهد انجام ۶ سال خدمت (یکسال در آموزشگاه و ۵سال دیگر در درجه گروهبانی) در قسمت های مختلف ارتش انجام وظیفه نماید .

تبصره

الف - کسانی که خدمت زیر پرچم را انجام داده واجد شرایط مربوطه نیز می باشند نسبت بدیگران حق تقدم دارند .
ب- اولاد افسران ودرجه داران در صورت دارا بودن سایرشرایط بسایر داوطلبان حق تقدم خواهند داشت .
ج- دارندگان مدارك تحصیلی بالاتر حق تقدم دارند .

مزایا

۱- در تمام مدت تحصیل در آموزشگاه درمدت کارآموزی کلیه احتیاجات دانش آموزان از حیث منزل و غذا و پوشاك و لوازم تحصیلی بعهده ارتش خواهد بود .
۲- کلیه دانش آموزان از تاریخ استخدام تا زمان فراغت ازتحصیل ماهیانه نصف حقوق مبنی (یکهزار ریال) دریافت خواهند نمود .
۳- دانش آموزان پس از طی دوره تکمیلی بدرجه گروهبان سومی مفتخر می شوند ترفیعات بعدی آنها برابر مقررات قانونی ارتش می باشد .

بدانش آموزان که در آزمایشات نهائی (دوره تکمیلی) حائز رتبه یکم و دوم و سوم شوند جوائز نظامی داده خواهد شد .

۴- داطلبان می توانند از تاریخ بیستم اسفند ماه بادر دست داشتن عین مدرك تحصیلی خود و عین شناسنامه و یك قطعه عکس ۴×۶ در دائره آموزش این‌اداره حاضر و ثبت نام نمایند .

۱-۲ آ-۴۷۸۵۸ اداره اردنانس ارتش

شرکت سهامی ساختمانی سهند شت

صمیمانه ترین تبریکات خود را بمناسبت فرا رسیدن نوروز باستانی عرضه میدارد

تقدیم میکند .

عمران وآبادی از اقدامات سال گذشته

شرکت سهامی ساختمانی سهند شت

بود که با موفقیت انجام گرفته و در سال نو ادامه و توسعه این هدف شعار اولیه این شرکت خواهد بود .

روغن نباتی خروس نشان

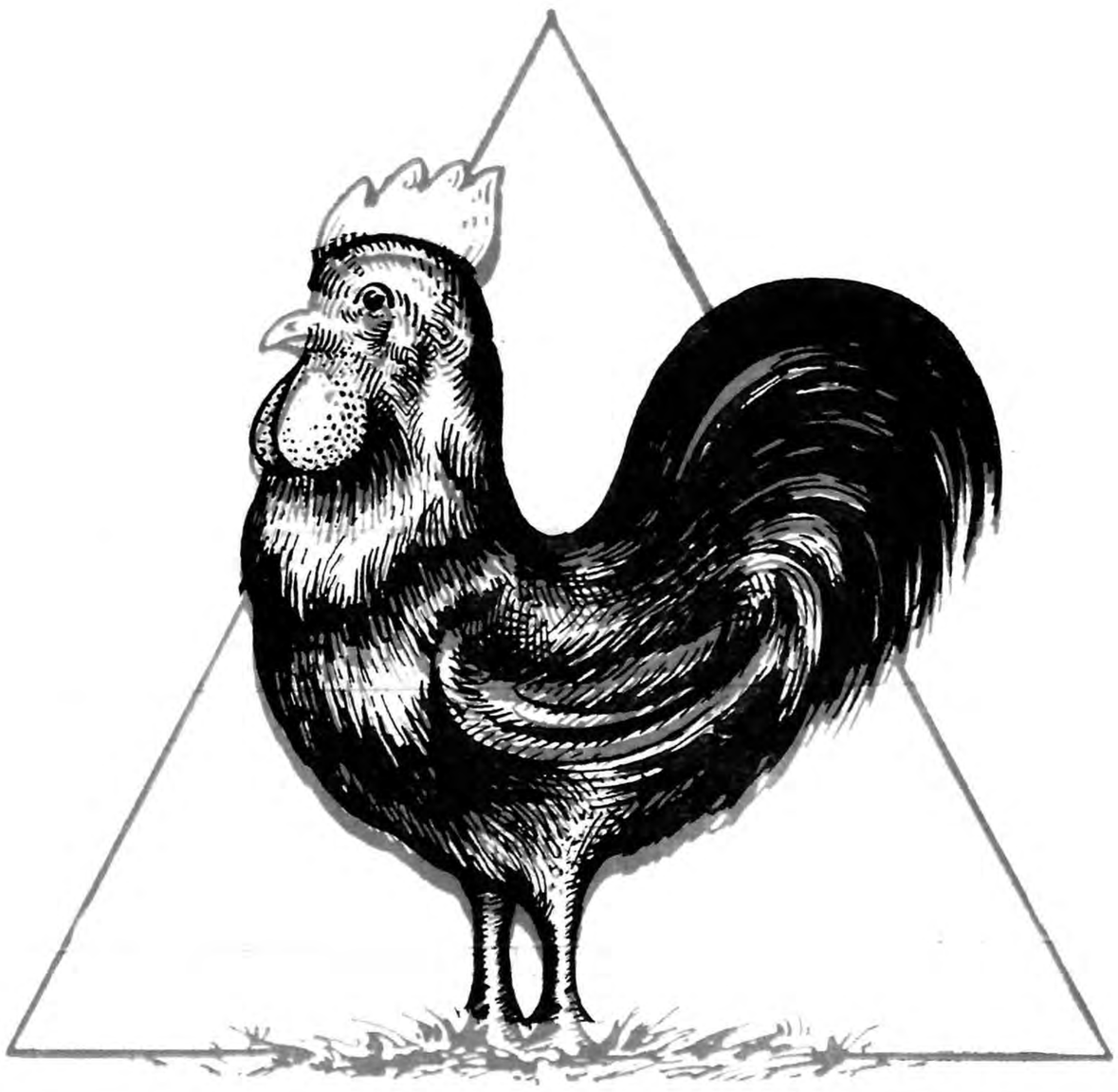

گردونه

مدیران وکارکنان کارخانجات روغن نباتی خروس نشان در حلول سال جدید سلامت و سعادت بیشتری را برای هم‌میهنان خود آرزو دارند

کارخانجات روغن نباتی خروس نشان که در هفت سال پیش همگام بااولین نهضت صنایع جدیددرایران آغاز بکار کرد در طی سالهای عمر خود پیوسته در تکامل و بهتر ساختن محصول خود تلاش کرده و توانسته است پس از مدت ۷ سال این افتخار رابرای خود بدست آورد که محصولی در زمره بهترین محصولات روغن نباتی جهان ببازار عرضه کند.

کارخانجات روغن نباتی خروس نشان اکنون دارای صد هزار متر مربع مساحت بوده و تحت نظر چندین نفر مهندس فنی اداره میشود. این کارخانجات با مدرن ترین وسائل وماشین آلات مجهز شده و سیلو های عظیم و یخچالهای متعدد آن حفظ و حراست‌مواد اولیه ومحصول بدست آمده را بعهده دارند.

کارگران و متخصصین این واحد بزرك اقتصادی شب وروز در کار تولید و عرضه روغن نباتی ببازار ایران فعالیت میکنند وازاین راه (میتوان بجرات ادعا کردکه) یك سوم کل مصرف روغن نباتی کشور را تامین میکنند. قوطی های روغن نباتی خروس نشان قبل از پر شدن باجدیدترین اسلوب فنی استرلیزه و سپس ماشین های مخصوص بدون دخالت دست روغن راکه بمقدار کافی ویتامین‌های لازم بدان اضافه شده داخل آنها نموده قوطی‌ها را برای بسته بندی آماده میسازند.

خوشبختانه مقدار متنابهی از روغن نباتی خروس نشان امروزه در دوایر دولتی مؤسسات ملی‌وفروشگاه های تعاونی بمصرف میرسد و بکرات تهیه کنندگان آن ازطرف هم میهنان عزیز کتبا وشفاها موردتشویق و تقدیر قرار گرفته‌اند واین خود برای تولیدکنندگان روغن نباتی خروس نشان پاداشی بس ارجمند است.

شرکت سهامی مارگارین - تلفن‌های فروشگاه مرکزی : ۲۳۱۱۴_۲۳۷۶۳_۵۱۳۷۰

اطلاعات اقتصادی

بودجه ـ مالیات

درسال گذشته مالیات‌های معوقه دریافت شد

*** بااجرای برنامه تثبیت اقتصادی قسمتی ازبدهی‌دولت ببانك ملی پرداخت شد**

وضع مالی کشور درسال گذشته مهمترین مسئله‌ای که وزارت دارائی در سال جاری با آن مواجه بود موضوع مالیاتها و اجرای‌قانون مالیات بر درآمد جدید بود دراین زمینه دستگاه های وصولی مالیاتی سال پر هیجان و فعالی راگذراندند زیرا با نحوه جدید وصول مالیات‌نه دستگاه وصول آشنا بود و نه‌مودی.

همیشه در وزارت دارائی اصل‌بر این بودکه قسمتی ازمالیات های‌سال قبل را وصول کنند برای‌صاحبان پیش آگهی بفرستند و قسمت‌مهمی ازمالیات های معوقه‌را هم‌بارسیدگی در کمیسیونهابمرحله وصول‌برسانند اما در سال جاری دو کاردرموازات یکدیگر پیش رفت یکی وصول مالیا ت‌های معوقه که از این راه درآمد مهمی برای وزارت دارائی پیدا شدو آمارافزایش وصول مالیات بیشتر مربوط به آن است و در این زمینه قسمت اعظم پرونده های مهم که بمرحله اجرا رسیده بود باجرا گذارده شد و چند مورد مالیات های قابل توجه سه میلیونی و پنج میلیونی و شش میلیونی‌وصول شد . در مورد پرونده های کوچکتر با توافق دعوا های چند ساله را فیصله دادند بطوریکه در حال‌حاضر وزارت دارائی از دست پرونده های معوقه نجات یافته است اما این‌امر موجب میشود که در سال ۱۳۴۰ وزارت دارائی از این راه نتواند در آمد قابل توجهی پیش بینی‌کند. بهمین جهت دسته‌ای ازمتخصصین مالیاتی معتقدند که درآمد وزارت دارائی در سال ۱۳۴۰ از طریق مالیات بر درآمد کاهش خواهد یافت .این دسته در مورد قانون جدید مالیات بر درآمد که برای اولین بار در سال جاری بموقع‌اجرا گذارده شد نظر اصلاحی دارند.

نحوه دوم کار مالیاتی مربوط به اجرای قانون مالیات بر درآمد است طبق قانون همه مالیات دهندگان (باستثنای حقوق بگیران و چند صنف دیگر) میبایستی مالیات عمل کرد سال ۱۳۳۸ خود را تاپایان تیر ماه سال ۱۳۳۹ پرداخت میکردند روی‌این اصل‌وزارت دارائی‌دست به تبلیغ وسیعی زد تا مودیان نسبت به قانون آشنائی پیدا کنند تبلیغ وسیع وزارت دارائی که آنهم‌برای اولین بار از طریق جراید و رادیوو تلویزیون بمرحله اجرا گذارده‌شد نتیجه خوب داد عده زیادی‌ازمودیان بخصوص مودیان بزرك و شرکتها در سر موعد اقدام به پرداخت‌مالیات خود نمودند وزارت دارائی بعد از تمام شدن موعد قانونی از اختیارات قانونی وزیر دارائی برای تمدید مدت نیز استفاده کرد این تمدید تا پایان بهمن ماه ادامه یافت و در تمدید مجددنیز قسمتی ازبخشودگی جرائم نیز افزایش میافت‌بطوریکه در دهه آخر بهمن بر ۵۰ در صد جرائم رسید، تمدید مهلت پرداخت بر اساس دو عامل مهم اتخاذ شد یکی آنکه امکان رسیدگی بکلیه پرونده های مالیاتی در موعد قانونی که تا ۱۵ اسفند سال جاری بود کفاف نمیداد با اتخاذ سیاست‌تمدید مهلت مودیان معافیت هائی بدست می آوردند و بناچار بطرف وزارت دارائی می آمدند و مسئله آشنائی بقانون هم با همین تمدید هاافزایش می یافت عامل دیگر که باید آنرا عامل پنهانی نامید مربوط به‌مجریان و مسئولین امر بود زیرا با تمدید مهلت پرداخت مالیات و تعیین حد و مقدار مالیات و جرائم امکان سوء استفاده بعضی مامورین که ممکن بود از صدور پیش آگهی مالیات پیدا شود جلوگیری میشد بطوریکه تمام دستگاه های وصول‌در تمام مدت سال جاری در قالب بخشنامه ها و دستورالعمل های مالیاتی قرار گرفتند بخشنامه‌ای که در جراید و رادیو و تلویزیون‌برای مودیان‌تشریح‌میشد موجب‌میگردید مودی و مامور هر دو مطابق بخشنامه‌ای که از آن اطلاع کافی داشتند با هم مواجه شوند نکته مورد اعتراض برای همان دسته از متخصصین امور مالیاتی این بود که این دسته معتقد بودند مدت رسیدگی باظهار نامه های مالیاتی که هفت ماه ونیم تعیین شده‌بسیار کم است سیاست تمدید هم درد را دوا نمیکند که دستگاه های وصول دهگانه جدید مخارج رابالا برده‌اند درحالیکه‌محصول کارجدید بیشتر از قدیم نخواهد بود . درمورد اصناف که بزرگترین دسته‌مالیات دهنده از نظر تعداد هستند فرمول خاصی اتخاذ شد که موفقیت در آن کم بود وزارت دارائی در این‌مورد نه از نقطه نظر وصول و نه ازنقطه نظر رضایت افراد اصناف مختلف نتوانست موفقیتی‌نظیر موفقیت‌مالیات بردرآمد دسته های دیگر پیداکند اگر قانون جدید مورد اعتراض دسته‌ای از متخصصین مالیاتی‌قرار گرفت در عوض از طرف مودیان مورد استقبال واقع شد زیرامودیان از یك‌ناراحتی دائمی‌که تعیین‌مالیات از طرف مامور و دریافت پیش‌آگهی های سرسام‌آور بود نجات یافتند .

بودجه

بودجه سال ۱۳۳۹ راحت تر از بودجه سال ۱۳۴۰ تنظیم شد و در عمل هم بعلت وصولی زیاد مالیات بر درآمد و منابع دیگر نه تنها ۹۰ میلیون تومان کسری را تامین کرد در حدود همین مقدار هم تعهدات‌بعد از تصویب بودجه کل را هم بعهده گرفت در این مورد تاثیر توصیه های برنامه تثبیت اقتصادی را هم باید منظور داشت زیرا طبق این برنامه قرار شد ۵ در صد ازبودجه هزینه وزارتخانه ها کسر شودکه بجز چند وزارتخانه بقیه آنرا عمل کردند با درآمد تصویبی طبق توصیه برنامه تثبیت اقتصادی مبلغ قابل توجهی از قروض دولت ببانك ملی ایران پرداخت شد که هنوز رقم دقیق آن اعلام نگردیده است . بسازمان برنامه در حدود ۷۵ میلیون تومان وام داده شد . از محل‌درآمد نفت در اثر مذاکرات وزیر دارائی وقت با اعضای کنسرسیوم در لندن در حدود سی میلیون دلار در آمد اضافی برای ایران تعهد شد . همه این درآمد های اضافی باعث شدکه بودجه سال ۱۳۳۹ با موفقیت زیاد اجرا شود .اما در عوض بودجه ۱۳۴۰ که با رعایت اصول برنامه تثبیت اقتصادی تنظیم گردیدمواجه با مشکلات فوق العاده زیادی شد که یك‌رقم بزرك‌تعهد جدید پرداخت ۲۵۰ میلیون تومان از بدهی دولت ببانك ملی ایران است . بودجه‌سال ۱۳۴۰ میبایستی‌متعادل تقدیم‌مجلس شورای ملی شود معنی تعادل هم‌در این است که مطابق درآمد هزینه تعهد شود بعبارت دیگروزارتخانه‌ها باید هزینه سال آینده خود راحتی از سال جاری هم کمتر کنند.

باز گشت بمحدودیت

سال ۱۳۳۹ از لحاظ تجاری سال بازگشت بمحدودیت واردات بود

بازرگانی خارجی در سال ۱۳۳۹

مقررات واردات سال ۱۳۳۹ در اوائل سال منتشر شد . این‌مقررات شامل یك لیست برای کالا های ممنوع الصدور و یك سلسله ارقام برای سود بازرگانی بود . این مقررات بواسطه آزادی های فوق‌العاده ای که در آن وجود داشت باوضع سخت ارزی که انتظار آن میرفت مورد انتقادات زیادی واقع شد ولی بمورد اجرا درآمد .

در سال ۱۳۳۹ مشکل چند ساله روابط تجاری ایران و ژاپن تا اندازه ای حل شده و ایران و ژاپن یك موافقتنامه مبادله کالا امضاء کردند . این موافقتنامه سبب شد که روابط تجاری ایران و ژاپن بسوی یك تعادل نسبی‌برود چه واردات ایران از ژاپن نزدیك ۱۱ برابر صادرات ایران باین کشور شده بود .

در سفری که آقای نخست وزیر مهندس شریف امامی به افغانستان کرد بااین کشور یك موافقتنامه مبادله کالا بامضاء رسید و قرار است ایران بااین کشور وهمچنین با ژاپن عهد نامه بازرگانی امضاء کند .

درسالی که گذشت همچنین در موافقتنامه های بازرگانی‌ایران باچك اسلواکی و مجارستان‌تجدید نظر شد وبه نفع صادرات ایران در آنها تغییراتی به عمل آمد و همچنین از صورت واردات کالاهای غیر ضروری حذف گردید .

در اوائل سال صورت جدید مبادلات ایران و شوروی به مبلغ کل ۳٫۵ میلیارد ریال تعیین و اجرای آن آغاز شد .

دولت در اواخر سال تصویبنامه‌ای صادر کرد که بموجب آن ازاول سال ۱۳۴۰ واردات چای کشور باید از کشور هائی صورت گیرد که اولا تولید کننده چای باشند و ثانیا با ایران موافقتنامه مبادله کالا امضاء کنند .

روی همین زمینه مذاکراتی با هند و پاکستان صورت گرفت و قرار است بااین کشور ها موافقت نامه مبادله کالا امضاءشد وسیلان هم که یکی از صادر کنندگان عمده چای به ایران بود پیشنهاد کرد که با ایران قرار داد تهاتری امضاء کند . هدف این کشور از امضاء قرار داد تهاتری با ایران صدور چای به ایران است .وضع سختی که در زمینه ارزی پیش‌بینی می شد بالاخره ظاهر گردید وپس از روی کار آمدن آقای مهندس شریف امامی رئیس بانك مرکزی طی گزارشی به نخست وزیراطلاع داد که تنها برای یك هفته دیگر ارز موجود است . البته فورا ارز مورد احتیاج کشور از منابع‌مختلف تامین شدولی دولت‌برای جلوگیری از واردات غیر ضروری وتعادل ارزی ناچار شد ارقام فوق العاده‌ای برای سود بازرگانی کالا های غیر ضروری و تجملی و حتی نیمه ضروری معین کند واین سیاست هنوز هم ادامه دارد .

مثلا اخیرا بانك مرکزی پس از تصویب شورایعالی پول واعتبار اطلاع داد که فقط کالا های‌ضروری می تواند (درسال ۱۳۴۰) بابرات وصولی وارد شود .

برای واردات کالا های غیر ضروری و نیمه ضروری بایستی حتما طبق شرایطی که بانك ملی معین کرده است اعتبار بازشود.

این اقدام سبب خواهد شد که واردات غیر ضروری کم‌شود ولی هنوز آن قدر در کشور از واردات گذشته کالا های غیر ضروری ونیمه ضروری ولوکس وجود دارد که قاعدتا نبایستی این تحدیدات وارداتی قیمت این قبیل کالا ها را چندان بالا برد .

درسال ۱۳۳۹ به بازار های آسیائی توجه بیشتری شد وچون بازار مشترك کم‌کم آثار خودر ظاهر می ساخت مذاکراتی باهند وپاکستان وژاپن وافغانستان انجام شد و موافقتنامه هائی بعمل آمد .

دولت در این سال مصمم شد که با دفتر بازار مشترك واعضا بازار مشترك جداگانه مذاکره به پردازد و راه صدور کالا های ایرانی با مزایای سابق باین کشور ها حفظ کند وانجام این امر جزو برنامه های سال ۱۳۴۰ است .

یکی از مسائلی که درسال ۱۳۳۹ خطرات آن بیشتر ظاهر شد مسئله ورود یونان و ترکیه ببازار مشترك است که ممکن است به زودی صورت گیرد .

ترکیه با ایران در زمینه‌خشکبار وفرش و توتون و یونان در زمینه خشکبار رقابت دارند .

هنگامی که آنها به بازار مشترك وارد شوند ممکن است حقوق گمرکی برای صادرات خود از جمله خشکبار و توتون و فرش ندهند ولی ایران بایستی گمرك بیشتری (بیشتر از آخرین حقوق گمرکی) به پردازد ودراین صورت صادرات ایران با وضع سختی روبرو خواهد شد .

حل مشکلاتی که دراین‌زمینه ها پیش خواهد آمد دستور مذاکراتی است که با دفتر بازار مشترك و اعضاء بازار مشترك‌صورت خواهد گرفت .

بطور کلی واردات در سال ۳۹ نسبت بسال ۳۸ نقصان یافت ولی به علت آنکه آمار واردات سال هنوز تهیه نشده است فعلا نمی توان رقمی در اختیار خوانندگان گذارد .

در سال ۳۹ صادرات تااندازه‌ای افزایش یافت بخصوص خشکبار بیشتری صادر شد ولی‌این افزایش به علت کمی محصول کمتر یا حداکثر در حدود سال گذشته بود

درسالی که گذشت

محصول کشاورزی خوب نبود

دولت تصمیم گرفت اعتبارات کشاورزی را افزایش دهد

*** بارندگیهای نیمه‌دوم سال گذشته‌محصول سال آینده را افزایش خواهد داد**

*** برنامه توسعه مصرف کود شیمیائی‌درسال‌گذشته بعلت اجراگذاشته شد**

کشاورزی در سال ۱۳۳۹

سال ۱۳۳۹را ازلحاظ‌کشاورزی هم باید سال خوبی دانست و هم سال‌بد.سال‌بداز این‌جهت که‌درسال ۱۳۳۸ قناتها دچار کم آبی شدو بسیاری از زارعین دچار کمی محصول شدند . بدنبال کمی بارندگی اوائل سال زارعی۳۸ـ۳۹ در نیمه دوم سال زارعی مذکور یعنی آسفند و اوائل سال جاری بارندگی و سرمای‌زیادی‌شدو این امر سبب گردید که سردرختی مختصری که بار آمده بود براثر سرما از بین برود و بسیاری از قناتهای نیمه خشك براثرسیل‌های بهار خراب گردد . روی همین اصل بانك کشاورزی به شعب‌خود دستور داد که اعتبارات خودرادر درجه اول و حتی بعضی صرف آب و بذر و کود شیمیائی کنند . سال ۳۹ از این جهت سال‌خوبی بود که هر چه بارندگی در سال گذشته وضع نامساعدی داشت برعکس در سال ۳۹وضع‌بارندگی

بقیه در صفحه۴۵

کشاورزی درسالی که گذشت

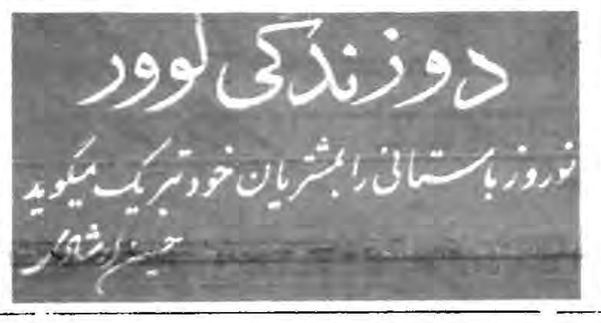

در سال گذشته کیم بخاطر هواخواهان بسیارش در چند شهرستان مهم ایران بمعرض فروش گذارده شد و اینک ضمن تبریک سال نو امیدوار است که با استفاده از استقبال هم میهنان عزیز بتواند بستنی خوشمزه کیم را در سراسر ایران در دسترس همگان قرار دهد.

کارخانجات کیم

اقتصاد کشور در سال ۱۳۳۹ و پیش بینی اوضاع اقتصادی ۱۳۴۰

از: دکتر مصطفی علم

د رسال ۱۳۳۹

* تولیدات صنعتی ۹در صد افزایش یافت
* تولیدات کشاورزی ۵در صد کاهش یافت
* درآمد نفت ده در صد بالا رفت
* سرمایه گذاری کمتر از دو سال گذشته شد
* هزینه زندگی ده در صد بالا رفت
* تعادل پرداخت های خارجی ۹۰ میلیون دولار کسری‌داشت
* برنامه تثبیت اقتصادی عملی نشد
* منابع نفتی جدیدی بدست آمد

تولیدات صنعتی وکشاورزی

در سال ۱۳۳۹ فعالیت های اقتصادی رونق سه سال گذشته را نداشت و میزان سرمایه گذاری که بین سالهای ۳۸-۱۳۳۶ افزایش قابل ملاحظه‌ای یافته بود کاهش یافت .

ولی سرمایه گذاریهائی که در یکی دو سال اخیر در صنایع نساجی ـ سیمان لوازم لاستیکی و پلاستیکی ـ وسائل فلزی و برخی دیگر از صنایع شده بود به ثمر رسید و بدین ترتیب محصولات صنعتی بطور محسوسی افزایش یافت . اما صنایع جدید التاسیس دچار مشکلات مالی بسیار شدند زیرا از طرفی اکثر آنها بااخذ وام دولتی واعتبار از سازندگان ماشین آلات اقدام به تاسیس کارخانه نموده بودند ودر سال ۱۳۳۹ موعد پرداخت قسمتی از بدهی های آنها سر رسید از طرف دیگر محدودیت های اعتباری پرداخت بدهی های آنان و حصول سرمایه در گردش را دشوار ساخته بود .

تولیدات کشاورزی به علت کمی باران و نا مساعد بودن هوا کاهش یافت .

افزایش در آمد ملی که در ظرف سه سال گذشته سالیانه در حدود شش‌درصد بوددر سال۱۳۳۹ کمتر ازمیزان فوق گشت وبطورتخمین می توان گفت که درسال مزبور این افزایش در حدود سه در صد بوده است . علت عمده این امر نیز کاهش محصولات کشاورزی بود که دولت را مجبور کرد یك صدو بیست هزار تن گندم از امریکا وارد کند . علاوه براین موا دخوراکی دیگر از سایر کشور ها وارد گردید بااین که محصولات صنعتی بیش از ۹در صد ودر آمد نفت ۱۰ درصد وخدمات (حمل و نقل ـ بازرگانی ـ بانکداری ـ وخدمات دولتی‌وغیره) ۵در صد افزایش یافت . کاهش ۵در صد در تولیدات کشاورزی که در حدود ۴۰در صد تولید ملی ایران را تشکیل میداد اثرات افزایش تولیدات صنعتی ونفت و خدمات را تا اندازه‌ای خنثی کرد .

هزینه زندگی

هزینه زندگی که‌در سال ۱۳۳۷ در حدود ۴٫۵ در صد ودر سال ۱۳۳۸ بمیزان ۱۰٫۵ در صد بالا رفته بود درسال ۱۳۳۹ باوجود اقدامات متعدد دولت در حدود ده درصد بالا رفت ، طبق ارقام بانکملی مقایسه شاخص هزینه زندگی در آخر دیماه ۱۳۳۸ با آخر دیماه ۱۳۳۹ در حدود ۹٫۵ در صد افزایش نشان میدهد . دراین صورت پیش بینی ماد رآخر اسفند ۱۳۳۸ درست بوده است که گفتیم :

میزان تورم در سال آینده در حدود ده‌در صد تخمین زده میشود وعلل آن بطور اختصار اولا کمبود ارزی است که جلو واردات را می گیرد دوم کاهش محصولات غذائی است و سوم هزینه های بودجه ای که اثرات تورمی دارد .

چنانکه در شماره ۲۹ اسفند سال گذشته گفتم اگر این عوامل به تنهائی در کار بودند قیمت ها بیش از ده درصد بالا می رفت ولی در مقابل آنها عواملی وجود داشت که جلو افزایش سریعتر قیمت ها را گرفت . یکی این که میزان تولیدات صنایع داخلی ونفت بالا رفت دیگر این که کنترل اعتبارات بر پایه برنامه تثبیت اقتصادی تا حدودی از افزایش میزان قوه خرید جلوگیری کرد .

با آنکه وضع سود بازرگانی جدید قیمت برخی از کالا های وارداتی را افزایش داد ترقی قیمت ها بیشتر در کالا های داخلی بوده بطوری که بهای محصولات کشاورزی بطور متوسط ۱۲ در صد طی سال‌بالا رفته‌واین امردر نتیجه کاهش محصولات براثر بدی هوا و همچنین به علت افزایش مصرف بوده است . افزایش قیمت سایر کالا های مصرفی و کرایه بطور متوسط کمتر از ۹ درصد بوده است.

تعادل پرداخت‌ها

در سال ۱۳۳۷ مبلغ ۴۹٫۲ میلیون دلار کسری در تعادل پرداختی ها مشاهده شد واین کسری درسال ۱۳۳۸ معادل ۶۱٫۸ میلیون دلار بودو ذخائر ارزی در اوائل سال ۳۹ بمیزان بسیار ناچیزی رسید بطوری که دولت مجبور شد سود بازرگانی برخی کالا ها را بمقدار قابل ملاحظه‌ای افزایش دهد و مقررات شدید تری برای واردات قائل شود و علاوه‌براین وامهای ارزی کوتاه مدتی از صندوق بین المللی پول دریافت دارد . باوجود تمام این اقدامات باز وضع ارزی در اواخر سال ۱۳۳۹ به علت عدم اجرای برخی از مقررات برنامه تثبیت اقتصادی چندان مطلوب نبود بطوری که‌بانك مرکزی مجبور گردید اقدامات مجددی برای‌محدود کردن واردات در نظر گیرد .

بهر جهت چنانکه در آخر سال گذشته پیش بینی نمودیم امسال نیز تعادل پرداختها کسری دارد واین کسری بین ۸۰ تا ۹۰ میلیون دلار تخمین زده می شود که علت عمده این کسری قابل ملاحظه آنستکه مبانی تثبیت اقتصادی در نظر گرفته نشده .

در سال ۳۹ موعد پرداخت قسمتی از بدهی های دولت بموسسات بین المللی فرا رسید و دولت سی میلیون دلار از وامهای دریافتی از بانك بین المللی و صندوق وامهای عمرانی را مسترد داشت . علاوه براین بدهی های بنگاه های دولتی و موسسات خصوصی را به خارج باید نام برد در طی سال مزبور وام های دولتی جدیدی دریافت گردید که یکی مبلغ ۳۵ میلیون دلار وامی بود که بانك مرکزی از صندوق بین المللی دریافت داشت ودیگری مبلغ ۳۶ میلیون دلاری بود که جهت برنامه های عمرانی از وامهای صندوق وام عمرانی امریکا و بانك بین المللی استفاده گردید . علاوه براین مبلغ ۲۶ میلیون دولار از کمکهای بلاعوض امریکا استفاده شد .

در نیمه دوم سال ۳۹ وزارت بازرگانی کوشش خارق العاده ای برای افزایش صادرات نمود ولی نتایج این فعالیت ها بیشتر در سال ۱۳۴۰ آشکار می شود . صادرات سال ۳۹ بطور تخمین در حدود ۱۱۰ میلیون دولار بوده است . مهمترین در آمد ارزی ایران درآمد نفت بود که در سال ۱۳۳۸ معادل ۲۸۲ میلیون دلار بود و در حدود ده در صد نسبت بسال ۱۳۳۸ افزایش یافت سایر درآمد های مهم ارزی کشور فروش ارز توسط کنسرسیوم بود که در حدود هشتاد میلیون دولار تخمین زده می شود .

مهمترین وقایع اقتصادی سال ۱۳۳۹

مهمترین وقایع اقتصادی سال یکی تاسیس بانك مرکزی بود که اینك‌بر سیستم بانکی تااندازه‌ای مسلط گشته ومقررات‌بانك مرکزی رادر سایر بانکها اجرا می کند ودر سال ۱۳۴۰ دامنه عملیات خودرا توسعه خواهد داد .

دوم آغاز اجرای قانون اصلاحات ارضی بود که تاکنون نتایج مثبتی از آن بدست نیامده چون اصل قانون چندان با واقع بینی تنظیم نشده است .

سوم پیدا شدن نفت در منطقه شرکت نفت ایران و ایتالیا بود که اولین کشتی حامل نفت خام آن نیز به اروپا رفت واین امر موجب نوید تازه‌ای در مورد در آمد ارزی ایران گردید . ولی نباید فراموش کرد که جهت تاسیسات استخراج و تصفیه آن شرکت ملی نفت باید ۵۰در صد از سرمایه گذاری لازم را به پردازد .

چهارم هیئت های بازرگانی واقتصادی از برخی کشور های اروپائی و آسیائی به ایران آمدند و قرارداد های تجاری بابعضی از آنها بسته شدو جهت تشویق سرمایه گذاری آلما ن‌در ایران نیز قراردادی امضاء گردید .

پنجم اجرای برنامه تثبیت اقتصادی بود که همه وقایع اقتصادی دیگر را تحت الشعاع قرار داد .

برنامه تثبیت اقتصادی

علت تنظیم برنامه تثبیت اقتصادی آن بود که وضع ارزی کشور در ظرف سالهای ۳۷ و ۳۸ بمخاطره افتاد و ایران استطاعت آنرانداشت که‌هرسال مبلغ قابل ملاحظه‌ای در تعادل پرداخت های خود کسری داشته باشد زیرا ذخائر ارزی بی اندازه کاهش یافته بود . بعبارت دیگر افزایش سریع اعتبارات و هزینه های بودجه ای دولت در سالیان اخیر موجب آن شده بود که قوه خرید بیش از میزان تولید افزایش یابد و بالنتیجه نه فقط قیمت ها بسرعت بالا می رفت بلکه براثر کمبود کالا احتیاج به واردات زیاد شده بود . از طرف دیگر قسمت اعظم سرمایه گذاری ها از پس انداز نبود بلکه باتوسعه اعتبارات انجام میشد.

درهر صورت مقامات اقتصادی کشور باین فکر افتادند برنامه ای تنظیم کنند که اجرای آن موجب جلوگیری از افزایش قیمت ها و کاهش مصرف ارز گردد و کشور بتواند پایه های اقتصادی خودرا برای اجرای برنامه عمرانی سوم آماده سازد و رشد اقتصادی مطلوبی بدون تورم بدست آورد . ضمنا اعتبار خودرا نزد موسسات مالی بین‌المللی حفظ کند واز اعتبارات آنان جهت برنامه های عمرانی استفاده نماید وعلاوه براین ثبات اقتصادی موجب آن شود که سرمایه گذاری‌خارجی در ایران تشویق گردد

بهر جهت برنامه اقتصادی که بااطلاع صندوق بین المللی پول رسید حاوی اصول زیر بود .

۱ـ اعتبارات خصوصی درسال ۱۳۳۹ فقط پنج میلیارد ریال‌افزایش یابد و اعتبارات بیشتر متوجه امور تولیدی شود

۲ـ وزارت دارائی بودجه را بطریقی تعدیل کند که افزایش‌درآمد وصرفه جوئی های حاصله موجب آن‌گردد که‌بتواند بدهی خودرا ببانك ملی به مبلغ ۸٫۹ میلیارد ریال در آخر ۳۹ تقلیل ودرسال ۱۳۴۰ آنرا به ۶٫۹ میلیارد ریال کاهش دهد دراین صورت لازم بود که خزانه داری درسال ۳۹ مبلغ دو ملیارد ریال ودر سال ۱۳۴۰ مبلغ ۳٫۵ میلیارد ریال از بدهی خودرا به بانك ملی به پردازد و علاوه براین بنگاه هاوسایر موسسات دولتی بدهی های خودرا تقلیل دهند .

۳ـ محدویت های ارزی خاصی جهت واردات بر قرار شود . وبرای طرحهای جدید تعهدات ارزی نگردد تااز کاهش سریع موجودی ارزی وکسری در تعادل پرداخت ها جلوگیری شودو ایران هم بتواند بدهی های خارجی خودرا به پردازد وهم واردات ضروری خودراتامین کند

۴ـ دولت طرحهای تازه‌ای را آغاز نکند و برنامه هفت ساله‌دوم‌در چهار چوبه ۸۷ میلیارد ریال بماند . .

بانك مرکزی محدودیت های ارزی لازم را که کنترلی بر روی آن داشت اعمال نمود واعتبارات رادر سال ۳۹ بمیزان پیش بینی شده در برنامه تثبیت اقتصادی یعنی ۵ میلیارد ریال افزایش داد بامید اینکه ۲میلیارد ریال از وزارت دارائی بابت طلب خود دریافت خواهد داشت ولی وزارت دارائی دو میلیارد ریال از بدهی خودرا که تعهد نموده بود به بانك مسترد دارد پرداخت ننموده علاوه بر این مبلغ پانزده میلیون لیره تعهدات ارزی جدید جهت خانه سازی تقبل کردو بدین جهت اقداماتی که برای جلوگیری از تورم و کاهش مصرف ارز در نظرگرفته شده بود به علت عدم اجرای تعهدات خزانه داری عقیم ماند . دولت کاهش محسوسی در هزینه های غیر عمرانی خود نداد و برای پائین آوردن قیمت ها بوسائل دیگر متشبث گردید بدین معنی که کوشش نمود قانون عرضه و تقاضا را نادیده گرفته و قیمت هارا بوسائل مصنوعی‌پائین آورد غافل از آنکه شاهراه جلوگیری از افزایش قیمت ها افزایش تولیدات است واگر تولید را نتوان بسرعت بالا برد تنها راه آن کاهش قوه خرید اضافی است که در برابر آن تولیدی نیست .

بهر جهت برنامه تثبیت اقتصادی دراولین مرحله آزمایش خود مواجه با شکست گردید و کشور رادر داخل از نظر ثبات قیمت ها و وضع ارزی ودر خارج از نظر اعتبار بین‌المللی با مشکلاتی روبرو نمود.

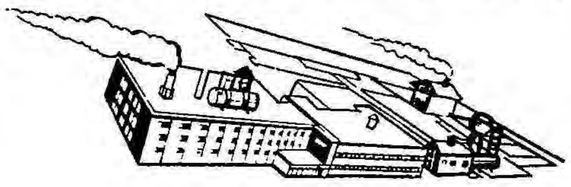

پیش بینی سال ۱۳۴۰

درسال ۱۳۴۰ اگر مطابق برنامه تثبیت اقتصادی عمل شود اعتبارات بانکی به موسسات خصوصی بمیزان ۵٫۵ میلیارد ریال افزایش خواهد یافت واین اعتبارات بیشتر جهت امور تولیدی صنعتی وکشاورزی و فعالیت های صادراتی‌اعطا خواهدشد .وضع کشاورزی‌درسال آینده‌بعلت بارندگی های مفیدی که تاکنون شده بهتر از سال ۳۹ خواهد بود واگر در اوائل سال آینده نیز وضع هوا مساعدت کند احتمال دارد که محصولات کشاورزی در سال ۴۰ در حدود ۵ در صد بیش از سال ۳۸ باشد و صادرات کشور به علت فعالیت هائی که تاکنون شده چند در صدی اضافه شود .

تولیدات صنعتی در سال ۱۳۴۰ محتملا بین ۸ تا ۱۰ در صد افزایش خواهد یافت برخی از کارخانجات قند و سیمان‌که‌در جریان نصب می باشند بکار خواهند افتاد . کارخانه اتومبیل سازی فیات در نزدیکی تهران محصول خودرا به بازار خواهد آورد و سرمایه گذاری های تازه‌ای محتملا بوسیله آلمان و ایتالیا در برخی از صنایع متوسط خواهد شد .

باوجود افزایش اعتبارات باز مشکل پول و سرمایه در گردش کارخانجات تخفیف چندانی نخواهد یافت و میزان سرمایه گذاری کم خواهد بود به خصوص که مشکلات ارزی مانع توسعه سرمایه گذاری داخلی است .

درسال ۱۳۴۰

* برنامه عمرانی سوم بدولت تقدیم میشود
* تولیدات صنعتی و بخصوص کشاورزی افزایش مییابد
* در برنامه تثبیت اقتصادی تجدید نظر میشود
* بودجه دولت کسری خواهد داشت
* اعتبارات حداقل ۵٫۵ میلیارد ریال افزایش مییابد
* هزینه زندگی ۶ تا ۸ در صد بالا خواهد رفت .
* تعادل پرداخت های خارجی کسری خواهد داشت .

بودجه سال ۱۳۴۰ ولو متعادل جلوه گر شود کسری خواهدداشت زیرا وزارت دارائی باید جمعا ۴٫۵ میلیارد ریال از بدهی خودرا به بانك ملی به پردازد که دو میلیارد آن مبلغی است که می بایستی امسال به بانك پرداخت می شد و چون پرداخت نگردیده بسال ۱۳۴۰ منتقل می گردد ، علاوه براین وزارت‌دارائی باید در سال آینده ۷۵۰ میلیون ریال نیز به سازمان برنامه به پردازد .

د رمقابل در آمد دولت د رسال آینده فزونی چندانی نخواهد داشت و پیش بینی می شود که در آمد دخانیات شش در صد ودر آمد نفت ۱۰ در صد ودر آمد گمرك حداکثر ۵در صد افزایش یابدو بدین طریق جمع کل درآمد عادی دولت که شامل سهم آن از در آمد نفت نیز می باشد بین ۳۶ تا ۳۷ میلیارد ریال خواهد بود .

چون دولت هم اکنون مطابق برنامه تثبیت اقتصادی عمل ننموده واین خطر موجود است که موسسات مالی بین‌المللی عکس العمل نا مساعدی از خود نشان دهند در این صورت بهتر آن خواهد بود که دولت با واقع بینی دراین برنامه تجدید نظر نموده و موافقت صندوق بین المللی پول را در این تجدید نظر جلب نماید . به احتمال قوی این تجدید نظر در اوائل سال ۱۳۴۰ انجام خواهد شد ولی لازم است که آنچه دولت روی کاغذ آورده و تقبل می کند مطابق آن عمل نماید .

بهرجهت‌تصور میرود که‌درنتیجه‌این‌تجدیدنظردوتغییردربرنامه‌تثبیت‌اقتصادی کمونی حاصل شود یکی آنکه میزان اعتبارات کمی بیش از مبلغ‌پیش بینی شده در برنامه فعلی افزایش یابددیگر آنکه بخزانه‌داری‌تسهیلات بیشتری دراسترداد بدهی خود ببانك مرکزی داده شود . ولی بهرجهت چون این دو عمل تااندازه‌ای برفشار تورمی می‌افزاید لازم است در صرف اعتبارات بانکی وهزینه‌های بودجه‌ای دقتی بیش‌از پیش معمول داشت که‌این وجوه‌متمرکز درامور تولیدی و عمرانی گردد و ازمخارج غیرعمرانی دولت کاسته شود وبودجه صورت جدیدی بخودگیرد .

وضع ارزی درسال ۱۳۴۰

در سال ۱۳۴۰ درآمد نفت محتملا در حدود ده در صد افزایش‌یافته وبین ۳۰۰تا ۱۳۰ میلیون دلار خواهدبود . علاوه براین شرکت‌نفت ایران وایتالیا در نتیجه استخراج منابع جدید محتملا مقادیری ارز عاید کشور خواهد کرد .

صادرات کشور باکوششهائی که در نیمه دوم سال ۱۳۳۹ بعمل آمده و قراردادهائی که امضا شده وخواهد شد درسال آینده محتملا بین ۷ تاده درصد افزایش خواهد یافت ودرآمد ارزی ایران از این راه ممکن است در حدود ۱۲۰ میلیون‌دلار بشود . فروش ارز توسط کنسرسیوم تصور نمیرود بیش از سال ۳۹باشد .

ولی با اینوصف درسال ۱۳۴۰مشکل ارزی تخفیف قابل ملاحظه‌ای نخواهد یافت و تعادل پرداختها باز کسری خواهد داشت .

بهرجهت درمقابل درآمدهای ارزی حاصله که در فوق ذکر شد، باید بدهیهای بانك مرکزی وسازمان برنامه ودولت ـ تعهدات ارزی موسسات خصوصی را نام برد . درسال ۱۳۴۰ موعد پرداخت مبلغ ۶۲ میلیون دلار بدهی دولت ببانك بین‌المللی و صندوق وامهای عمرانی و سایر موسسات بین‌المللی فرامیرسد و بادر نظر گرفتن ارز لازم جهت واردات مورد احتیاج کشور حتی اگر حجم واردات از سال ۳۹ تجاوز نکند بازکسری محسوسی در تعادل پرداختها خواهد بود مگر آنکه دولت از هزینه‌های ارزی خود حتی‌المقدور بکاهد .

سطح قیمت‌ها در سال ۱۳۴۰

درسال ۱۳۴۰ اگر مطابق برنامه تثبیت اقتصادی عمل شود هزینه زندگی ممکن است کمتر از سال ۱۳۳۹ بالا رود و این افزایش بین۵تا۶ درصد باشد . عواملی که از سرعت افزایش قیمت‌ها میکاهد عبارت خواهند بود از افزایش تولید ودرآمد نفت و تولیدات صنعتی وبخصوص کشاورزی . درمقابل چون ممکن است باتجدید نظری که دربرنامه تثبیت اقتصادی خواهد شد افزایش اعتبارات بیش از میزان تولیدات و خدمات باشد ازاین جهت بالا خواهد رفت ولی در صورتیکه برنامه تثبیت اقتصادی عملی نگردد افزایش قیمت‌ها در حدود ۱۰درصد خواهد بود .

برنامه عمرانی سوم

تنظیم برنامه سوم در سازمان برنامه پیشرفت قابل ملاحظه‌ای‌نموده وچهار چوبه این برنامه دربهار سال ۱۳۴۰ بهیئت دولت تقدیم خواهد شد. این برنامه تمام فعالیت های‌دولتی وغیردولتی کشور را دربر دارد ودر آن عملیاتی که بایدبین سالهای ۱۳۴۱ و ۱۳۴۶ درامر توسعه صنایع و معادن ـ نیرو و نفت ـ کشاورزی وآبیاری ـ جاده و راه آهن وبنادر و ارتباطات مخابراتی ـ فرهنك وبهداشت وشهر سازی وپرورش نیروی انسانی انجام گیرد تشریح گردیده . برنامه مزبور در طی پنج سال ونیم دوره خود احتیاج به۳۴۷ میلیارد ریال سرمایه گذاری‌خصوصی ودولتی ویا بطور متوسط سالیانه ۸۳۳ میلیون دولار سرمایه گذاری دارد .

موفقیت این برنامه اولا بسته باصلاحاتی است که در دستگاه های اداری و اقتصادی و اجتماعی ما صورت گیرد زیرا یك برنامه‌جامع موقعی بدرستی انجام می‌پذیرد که دستگاه اداری ماقادر باجرای آن باشد . رهبری سرمایه بسوی کارهای تولیدی هنگامی صورت میگیرد که دستگاههای اقتصادی و قضائی درست کار کند و یك سیاست‌صحیح مالیاتی پیروی شود و پس اندازهای اجباری و غیر اجباری در راه توسعه اقتصادی صرف گردد و در راههائی که به بهبود وضع زندگی مردم کمکی نمیکند تلف نشود . توسعه کشاورزی احتیاج باصلاحات ارضی و تربیت وراهنمائی کشاورزان و بسط شرکتهای تعاونی روستائی و دستگاههای وسیع ترویج دارد و تنها از طریق افزایش مصرف کود شیمیائی و امثال آن مسئله حل نمیشود . در این صورت باید ازهم‌اکنون اقدامات لازم برای پایه‌ریزی عملیات برنامه سوم بعمل آید ومقدمات کار فراهم شود .

ثانیا برای آنکه سالیانه شش درصد بردرآمد ملی‌ویا ۳٫۵ درصد بردر آمد سرانه اضافه‌شود لازم است‌که معادل ۱۸در صد ازدر آمدملی صرف سرمایه‌گذاری گردد واین‌وجوه بایدازطریق پس اندازهای میلی‌و اجباری بدست آید نه از طریق توسعه بیش از حد اعتبارات وتورم. در اینصورت باید تمام وسائل لازم را برای تجهیز پس‌انداز ها برانگیخت ولی قبل از این عمل یك تجهیز فکری در تمام افراد کشور یعنی همه آنهائی که سیاستهای اقتصادی ومالی و قضائی کشور را پایه ریزی می‌کنند تا کشاورزانی که در نقاط دور دست بکشت وزرع مشغولندلازم می‌باشد . لازمه این تجهیز فکری آنست که‌همه بدانند وخوب هم درك کنند که ثمرات توسعه اقتصادی‌رانمیتوان بطورتفننی‌بدست آوردواین‌امر خطیر احتیاج به جهد و کوشش .. فعالیت وفداکاری دارد .این کارنیاز بمجاهدت دسته جمعه وهمکاری و همفکری دولت ومردم دارد .

اگر مابتوانیم درسال ۱۳۴۰ تنها دراین تجهیز فکری موفق‌شویم بزرگترین قدمرا درراه اجرای برنامه سوم وبالاخره‌توسعه اقتصادی وثبات اجتماعی ایران برداشته ایم .

نتایج سرمایه گذاری صنعتی

✱ قسمتی از مصنوعات صنعتی مورد نیازکشور درداخله تهیه میشود
✱ سرمایه گذاری مردم در صنایع مختلف‌درآمد ملی را بالا برده‌است
✱ سطح‌تولید ومرغوبیت‌محصولات‌صنعتی کشور بالارفته است

درسالی که گذشت کارخانه‌های جدیدی بوجود آمد و کارخانه‌های موجود کشور وسایل و تجهیزات خودراتکمیل کردند

دولت درسال گذشته درچند رشته صنعت سرمایه‌گذاری کرد وچندین کارخانه دولتی تکمیل‌شد

صنعت درسال گذشته

پیشرفت هائی‌که در زمینه صنعت‌طی سال‌های اخیر نصیب کشور شده در دوران معاصر کشور کم نظیر بوده است .در این پیشرفت مردم نقشی اساسی داشته‌اند وسرمایه‌های‌مردم درایجاد صنایع‌گوناگون ومورداحتیاج مملکت بطور موثری‌بکار افتاده‌است.

ـ اقدام دولت در پرداخت وامهای صنعتی که از سال ۱۳۳۶ آغاز شددر تشویق مردم به سرمایه گذاری در صنعت تاثیر قطعی داشته است .

از آنجائیکه جنبه های تولیدی برنامه های عمرانی هفتساله‌اول ودوم کشور ضعیف بوده اگر روزی بتوانیم نتایج سرمایه گذاری دو برنامه عمرانی را باحاصل سرمایه گذاری مردم که‌در نتیجه پرداخت وامهای صنعتی و کشاورزی از محل اعتبار ارزیابی مجددپشتوانه اسکناس صورت‌گرفته است مقایسه کنیم قطعا باین نتیجه خواهیم رسید که ۷۵۰۰ میلیون‌ریال اعتبار وامهای صنعتی وکشاورزی و پرداخت آنهابه‌صنعتگران‌وکشاورزان درپیشرفت اقتصادی مملکت بیشتراز مجموع سرمایه گذاری برنامه اول‌و دوم عمرانی تاکنون موثر بوده‌است. پرداخت‌وامهای‌صنعتی‌یك‌تحول‌عظیم‌در صنایع مملکت بوجود آورد .

قبل‌از پرداخت وامهای مزبور اغلب کارخانه‌های کشور فاقد وسایل و دستگاههای جدید وکاملی بودند و اغلب محصولاتی که ببازار عرضه میکردند بعلت نواقص‌فنی ونامرغوبی جنس خریداری نداشت وسطح تولید از مقادیر پائین بالا نمی رفت .

پرداخت‌وامهای صنعتی‌چندنتیجه‌عمده داشت اول‌آنکه کارخانه های موجود توانستند با کمك آن تاسیسات و تجهیزات خود را کامل کنند تا بتوانند محصول بیشتروباشرایطفنی بهتر تهیه وعرضه نمایند.

دوم آنکه کارخانه‌های تازه برای‌تهیه محصولات جدید که در زندگی مردم وارد شده و مصرف آن افزایش یافته بودبوجود آید.محصولات‌این‌کارخانه‌ها بعلت مشخصات فنی خوب کارخانه‌ها وسلیقه مردم در مصرف‌با محصولات مشابه خارجی بخوبی برابری میکند. سومین اثرپرداخت این وام‌ها آن‌بود که سرمایه های‌راکد وبیحاصل در کارهای تولیدی بکار افتاد ونتیجه‌آن افزایش تولید وازدیاد در آمد ملی مملکت بود .

گواینکه سرمایه گذاری در صنایع‌در طول سال گذشته نیز جریان داشت اما مقدار توصیه‌های وام صنعتی‌در حدود ده توصیه ومبلغ‌آن قریب ۱۰۰ میلیون ریال بود .

تعداد قرار داد‌های‌وام‌صنعتی تااواخر سال گذشته متجاوز از ۳۹۰قرار داد ومبلغ‌پرداخت‌شده آن در حدود۴۵۳۰ میلیون ریال بود که از آن در حدود ۷۰قرار داددرسال ۳۹منعقد گردید وبابت آنها۱۰۶۰میلیون‌ریال پرداخت گردید .

پیشرفت صنایع مختلف را در کشور بابررسی میزان وام پرداختی بآنها میتوان بدست آورد.

وامهای صنعتی پرداختی بانك ملی از نظر مقدار به ترتیب زیر پرداخت شده است . ۱ـنساجی ۲ـقند ۳ـ شیمیائی ۴ـغذائی ۵ـساختمانی ۶ـ نوسازی ۷ـپلاستیك ۸ـامور معادن ۹ـ چرمسازی ۹ـ چوب .

حجم وامهای پرداختی به هر یك از صنایع‌درجه پیشرفت آنهارا نسبت‌به یکدیگر نشان میدهد .

اگر در نظر بگیریم که میزان وامهای توصیه شده برای اجرای طرح‌های مختلف صنعتی تاپایان سال گذشته ۵۸۳۰ میلیون ریال بوده‌است میزان سرمایه گذاری در صنایع مورد نیاز مذکور در حدود ۱۷۴۶۰ میلیون‌ریال بوده است وطبیعی‌است که یك چنین سرمایه گذاری درصنایع مورد نیاز مردم تا چه حد دربالا بردن تولید داخلی وبخصوص در آمد ملی کشور میتواند موثر باشد .

ارقام تقریبی وغیررسمی نشان‌میدهد که در نتیجه سرمایه گذاری های صنعتی سال های اخیر در آمد ملی کشور علاوه برازدیاد در آمد ملی همین سرمایه گذاری وبدست آمدن محصول آن‌موجب میشودکه‌قسمت‌قابل توجهی از محصولاتی که قبلاز خارج وارد میشد در داخله تهیه شود و این خود میتواند به صرفه جوئی در مصرف ارز وتقلیل واردات کمك شایانی بکند با شروع بهره برداری کامل از طرح‌های صنعتی اجرا شده میتوان انتظار داشت که در حدود ۱۵۰ میلیون دلار از ارزی که صرف واردات میشد صرفه جوئی شود .

سرمایه گذاری دولت در صنعت طی سال گذشته چندان زیادنبودوبیشتر اختصاص به تکمیل بعضی از کارخانه های‌دولتی وایجادچند کارخانه‌داشت. در برنامه عمرانی آینده هم که در دست تنظیم است سرمایه گذاری صنعتی بمردم واگذار خواهد شد .

روز نو، سال نو، کار نو

سوله

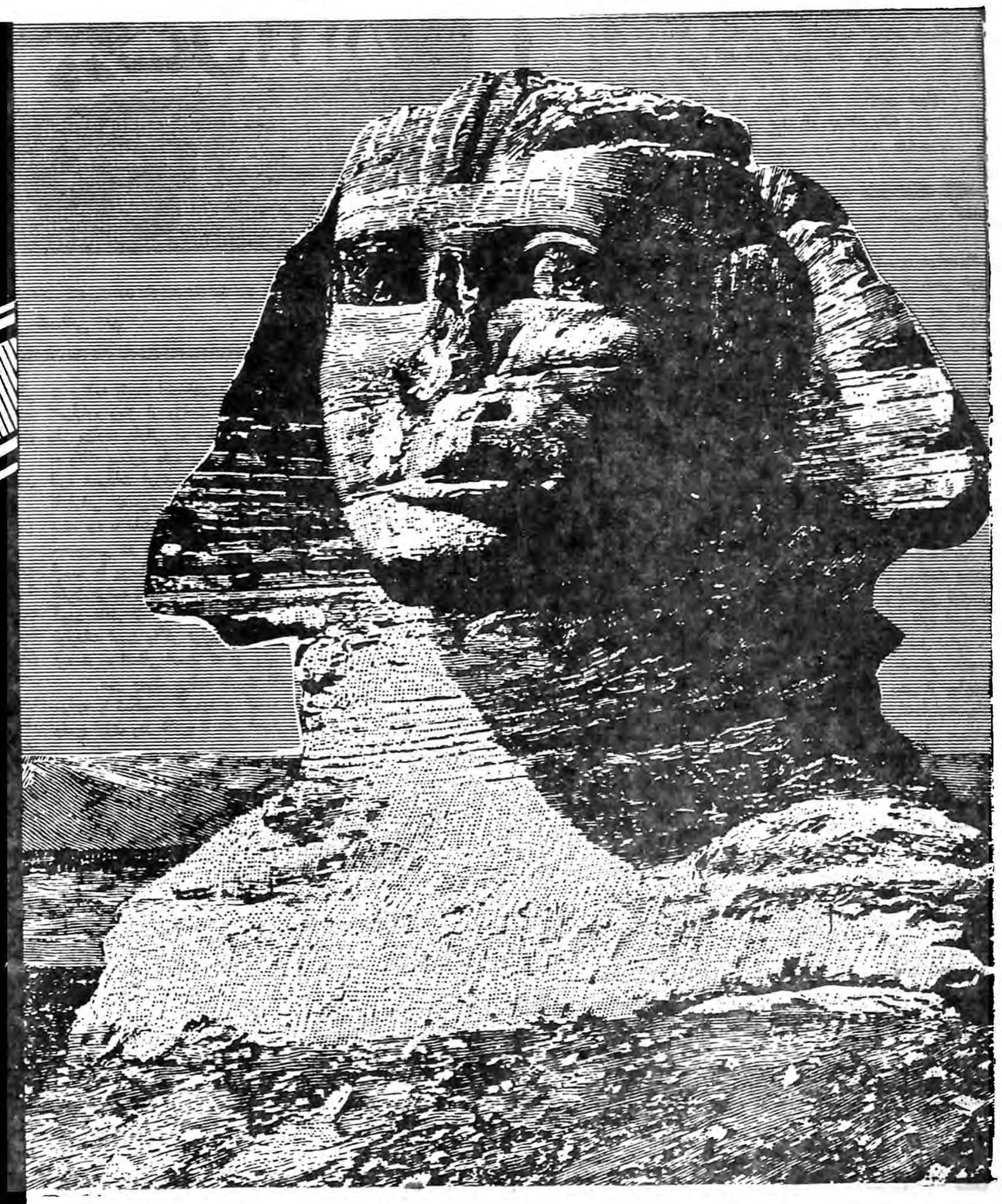

برای انبارها
برای بارانداز ها
برای سیلوها
برای کارخانه ها
برای سینما ها
وبرای سالنهای سرپوشیده

فاکوپا

جهان باستان شگفتیهای فراوان دارد

لیکن عصر ما نیز مشحون از شگفتیهای بسیار است که در مقام مقایسه جائی بالاتر از عجائب قرون دارد

قطعات آماده سوله

ظرف چند هفته هزاران متر زمین را زیر بنا میگیرد و بصورت یک ساختمان عظیم فولادی در میآید

سوله عظمت و استحکام قرون و سرعت عصر ما را یکجا دارد

Soulé

نماینده انحصاری در ایران ـ شرکت سهامی بازرگانی ارین ـ
تهران خیابان بوذرجمهری سرای حافظ تلفن ۵۰۰۹۱ تا ۵۰۰۹۴

نان ـ چای ـ قند و شکر ـ سیگار

درآمد دولت از دخانیات بالا رفت و درآمد گمرك تقلیل یافت

*** نه هزار تن چای داخله خریداری شد**

*** قسمتی از قندوشکر سال آینده ذخیره شده**

*** دولت در خرید گندم موفقیتی نداشت**

*** سیگارهای جدید دارای تاریخ خواهد بود**

وزارت گمرکات و انحصارات یکی از بزرگترین وزارتخانه ها از نقطه نظر درآمد است و هم‌ادارات مستقل که مایحتاج عمومی را در انحصار داشته و تامین میکنند.

گمرك و درآمد گمرکی

گمرك که بزرگترین اداره کل وزارت گمرکات است و معاون فنی وزارت گمرکات در راس آن قرار دارد در سال جاری مواجه با عدم موفقیت بود این عدم موفقیت در تحصیل درآمد پس از موفقیت های چند سال اخیر بیشتر مورد توجه قرار گرفت . از نقطه نظر تجهیزات گمرکی و بندری و امر تخلیه و بارگیری که وظایف بزرك و اساسی گمرك است موفقیت زیادی نصیب گمرك شد بطوریکه در تمام سال ۱۳۳۹ اعتراضی شبیه اعتراضات سال ۱۳۳۸ اطاق‌بازرگانی تهران و بازرگانان وجود نداشت.

در مورد تقلیل درآمد نیز سود بازرگانی نقش مهم و اساسی‌داشت دولت در سال جاری بعلت مضیقه ارزی محدودیت های فراوانی برای ورود کالا های مختلف بوجود آورد که مهمترین آن‌بستن سودبازرگانی زیاد بر روی کالا های غیرضروری و نیم ضروری بود از طرف دیگر نیز اداره کل گمرك از دریافت‌سفته بابت حقوق گمرکی نیز ممنوع گردید . این سیست ها تاثیر خود را در تقلیل درآمد گمرك بجا گذاشت بطوریکه طبق آخرین‌آمار منتشره از طرف گمرك در آمد گمرك در ۹ ماه اول سال جاری ۶۹۲٫۵ میلیون ریال از مقداربیش‌بینی شده در قانون بودجه کمتر بوده است .

چای و بی نیازی از خارج

اداره کل چای در سال جاری بدنبال موفقیت های سال گذشته‌خود موفق شد که در حدود ۹ هزار تن چای داخله بخرد این امر در زراعت و صنعت چای امری بدون سابقه و موفقیت بزرك بود با برنامه های وسیع که در دست است اگر موفق شود با مضیقه مالی فعلی آنها رادر سال های آینده بموقع اجرابگذارد بهدف خود که بی نیاز کردن کشور از چای خارجی است خواهد رسید . در سال گذشته زمین های جدید باوام سازمان چای بزیر کشت رفت کارخانه های قدیمی با وام سازمان چای دستگاه های خود را تعویض کردند بزارعین چای کار وام بدون بهره داده شد برای اولین بار زمین‌های زیر کشت‌چای‌مساحی شد که آمار دقیقی از آن تهیه گردید.

قندوشکرو خرید اضافی

اداره کل قند و شکر در سالی که گذشت وضع خاصی نداشت ضمن تامین قند و شکر مصرفی موفق شد چند پارتی شکر ارزان بخرد و قسمتی از قند و شکر سال آینده را نیز تامین کند از اقدامات مثبت قند و شکراین بود که‌مصرف قند را تا حد تولیدات داخلی بالا برد و بهمان نسبت از مصرف‌شکر کاست این سیاست بعلت آن بود که اصولا مصرف شکر در ایران نسبت‌بقند زیاداست درعوض تولید داخلی کارخانه های ایران قنداست اداره کل قند و شکر در تعیین سهمیه ماهانه بین قند و شکرطوری تقسیمات قائل میشود که تولیدقند داخلی بمصرف برسد و از وارد کردن شکراضافی خودداری گردد. در سال ۳۹ اداره کل قند و شکر سازمانی بوجود آورد تا با اتومبیل های سیار بتواند کلیه قند و شکر مصرفی نوار مرزی ایران را با قیمت ارزان تامین کند در حالی‌که مرز نشینان قبلا قند و شکر مورد نیاز خود را با مبادلات مرزی از کشور های همسایه تامین میکردند. از سال جاری این مبادلات در قندو شکر کاهش یافت و در سال‌آینده احتمالا از بین خواهد رفت.

اداره کل غله و نان و کمی‌محصول

اداره کل غله‌و نان‌در سال‌جاری در خرید گندم در داخل کشور موفقیتی نداشت . خشکی و عدم بارندگی کافی موجب شد که محصول غله ایران در سال جاری بمقدار زیادی تقلیل پیدا کند و در نتیجه قیمت محصول افزایش یابد . بالا رفتن قیمت در بازار آزادموجب شد که صاحبان غلات گندم و جو خود را با قیمت دولتی باداره کل‌غله و نان نفروشند و اداره کل غله و نان که مسئول تامین گندم مصرفی نقاط‌مختلف‌کشور بخصوص تهران بود مواجه با مشکلاتی شد بناچار فورا اقدام بخرید گندم از امریکا نمود این عمل با سرعت انجام‌گرفت بطوریکه مضیقه عدم وجود گندم در بازار محسوس نشد و درحدود ۳۰۰ هزار تن گندم برای ایران خریداری شد که قسمت زیادی از آن تاکنون وارد ایران شده است.

بدنبال این وضع مدیر کل‌جدید غله و نان طرحی برای امورزراعتی گندم تهیه کرد که اکنون درهیئت وزیران میباشد بموجب این طرح اداره کل‌غله ونان بزارعین‌ومالکین وام میدهد این وام میتواند نقدی بوده و یا بصورت بذر و وسایل زراعت و کشت از قبیل تراکتورو کمباین و نظایر آن باشد اداره کل غله و نان با نگرفتن سود از وام گیرنده و دریافت معادل وام گندم و جو زارعین و مالکین را قبل از خرمن متعهد به تحویل گندم وجو باداره غله و نان خواهد کرد واگر مزایای وام و سود آنرا بحساب آوریم برای وام‌گیرنده قیمت‌فروش گندم بدولت افزایش پیدا کرده و صرف دارد که با اداره کل غله و نان قرارداد ببندد اگر این طرح در اوایل سال قبل تصویب شود امید موفقیت اداره کل غله و نان در خرید گندم کافی طی سال آینده زیاد خواهد بود.

دخانیات و اضافه درآمد

موسسه دخانیات در سال جاری‌از نظر وصول درآمد در درجه اول‌بود بهمین علت برای‌سال آینده‌تعهدات سنگین تری در بودجه کل ۱۳۴۰ قبول کرده است بزرگترین موفقیت موسسه دخانیات را میتوان بشرح زیر دانست .

فروش در حدود ۷۵۰ تن تنباکو موجود در اصفهان که از سال ۱۳۲۸ تاکنون بفروش نرفته بود. این تنباکو ها به کشور های عربی فروخته شد و پایه فروش مازاد محصول سال آینده نیز قرار گرفت.

مورد دیگر اتخاذ سیاست جدید در خصوص افزایش محصول‌وبستن قرارداد‌بامالکین‌وزارعین‌بودبطوریکه در سال آینده محصول کشور بدو برابر خواهد رسید و خرید دخانیات بجای ۴۰ میلیون تومان به ۸۰ میلیون تومان افزایش خواهد یافت.

تاسیس کارخانه شماره ۲ که‌قدرت تولیدی سیگار را ۵۰ در صد افزایش‌دادیك‌اقدام دیگر آب است برای آبیاری نیز طرح هائی‌تنظیم شد و در سال آینده برای نمونه در مزارع نقاط مختلف کشوردستگاه های باران مصنوعی بکار گذارده خواهد شد.

دوکارخانه توتون چپق در سقز و تنباکو در اصفهان تکمیل وبهره‌برداری از آن شروع خواهد شد .

موضوع دیگر تاریخ گذاردن روی محصولات موسسه دخانیات‌می باشد یعنی در پشت جعبه سیگار ها از این پس تاریخ تهیه و بسته‌بندی آن نوشته خواهد شد اقداماتی که انجام گرفت موجب شد که‌موسسه دخانیات در سالی که گذشت در حدود ۴۵ میلیون تومان اضافه درآمد نسبت به بودجه تصویب‌شده داشته باشد.

پول واعتبار

حجم پول ثابت ماند

اعتبارات بازرگانی درسال گذشته محدود شد

برای‌جلوگیری از تنزل ارزش پول اقداماتی صورت‌گرفت

درسال ۱۳۳۹ بانك مرکزی ایران رسما تشکیل شد . طبق قانون بانك مرکزی درسال ۳۹ بانکملی که وظیفه بانك مرکزی «ناشر اسکناس» وبانك بازرگانی دولتی رایك جاانجام میداد بدو بانك‌تقسیم شد.

بانك ملی دارای اختیارات قانونی کافی برای ارشاد و هدایت بانکها نبود و دستورات آن بیشتر برای بانك های دیگر جنبه توصیه‌داشت بانك مرکزی برعکس آن بانك دارای آن چنان اختیاراتی است‌که میتواند بانکها را بسوی خیر و صلاح کشور هدایت و در عین‌حال آنهارا وسیله شورای پول و اعتبار دقیقا نظارت کند.

در ۱۳۳۹ (طبق ارقامی که در دست است) اسکناس های منتشره در رقم ۱۸٫۸۲۰ میلیارد ریال‌ثابت ماند . جمع کل اسکناس های در جریان (دردست مردم) در طول‌سال ۳۹ دچار نوساناتی شد ولی بطور کلی درطول سال اضافه شد . از ۱۵٫۷۰۰ میلیارد ریال در پایان فروردین ماه به ۱۵٫۷۱۱ میلیارد ریال (درپایان بهمن ماه) رسید.

درسال ۱۳۳۹ بانك ملی مرتبا سعی میکرد اعتبارات مخصوصرو غیر ضروری کاهش یابد و ازجمله اقداماتی که بانك ملی برای مبارزه باتنزل ارزش پول کردقطع‌اعتبارات صرافها بود.

از جمله تصمیمات مهمی که درآخرسال ۳۹ درشورای‌پول‌واعتبار گرفته شد یکی آن بود که‌دستور داده شد از ۱۵ فروردین سال ۴۰ هیچ کالای غیرضروری نباید بابرات وصولی وارد شود واین تصمیم‌برای تعادل ارزی کشور بود .

بعضی بانکهای خصوصی درسال ۳۹ همچنان به توسعه شعب خود ادامه میدادند وبرای جلب اندوخته های کوچك با ایجاد حسابهای پس‌انداز که تحت عناوین مختلف بوجود آورده بودند کوشش می کردند .

درسال گذشته کانون بانك‌ها مرکب از روسای بسیاری از بانك های خصوصی تشکیل شد وفعالیت خودراادامه داد.

اعتبارات بانك رهنی در سال ۳۹ متناسب با احتیاجاتش بالا نرفت واین امر سبب انتقاداتی از آن‌بانك شد چه انتقاد کنندگان بر آن عقیده بودند که توسعه اعتبارات بانك رهنی برای تهیه مسکن‌مخالف برنامه تثبیت اقتصادی نیست . با وجود این بانك رهنی برای دادن اعتبارات بیشتر خیلی کوشش می کرد.

بانك توسعه صادرات هم درسال ۳۹ تبدیل بیك بانك مختلط شد. ۵۱ در صد سهام آن را بانك ملی برای خود حفظ کرد و ۲۰ درصد آنرا به‌بانك «اف‌آمریکا» و ۱۴٫۵ درصد آنرابه بانك «دویچه لندر-فرانکفورت» و ۱۴٫۵ درصد دیگر رابابانك«کمرسیال‌نومیلانو» فروخت

اعتبارات بانك کشاورزی درسال ۳۹ درحدود ۲۵ درصد افزایش یافت جمع کل اعتبارات آن‌به۴۶۰ میلیون تومان رسید ، روی هم‌رفته فعالیت بانکها درسال ۳۹ درمجرای صحیحتری افتاد.

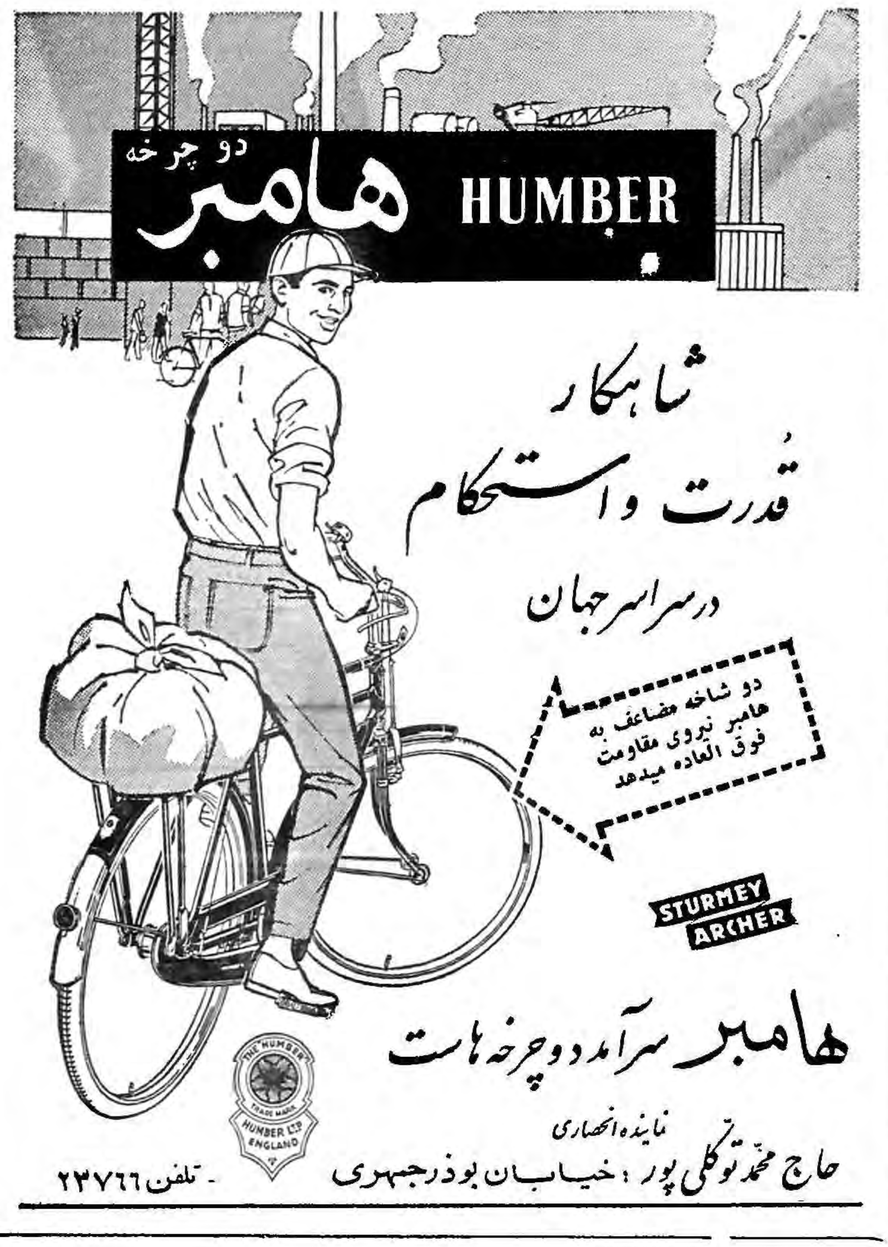

محصول کشاورزی خوب نبود

بقیه از صفحه ۴۱

خوب بودماست . تاکنون برفهای بسیار مفیدی در تمام نقاط کشور باریده و محصول خوبی پیش‌بینی میشود .

پس از روی کار آمدن آقای مهندس شریف امامی دولت در زمینه کشاورزی توجه به‌برنامه‌های کوتاه‌مدت‌پیداکردزیرااجرای‌برنامه های کوتاه مدت طرفداران زیادی داشت ولی آنطور که باید مورد توجه واقع نمیشد .

یکی از این برنامه های‌کوتاه مدت که درسال زراعی ۳۹ـ ۴۰ بمورد اجرا گذاشته شد توسعه مصرف کود شیمیائی بود .

دولت طی اعلامیه‌ای که صادر کرد گفت باید سعی شود در سال زراعی۳۹ـ۴۰ حداقل۵۰هزار تن کود شیمیائی بمصرف برسد وزارت کشاورزی‌نیز گفت‌بااجرای این برنامه حداقل تولید سی در صد بالا خواهد رفت . البته‌اجرای این برنامه تا اندازه زیادی زمینه مصرف محصول کارخانه کود شیمیائی شیراز را که بزودی‌بهره برداری از آن آغاز میشود فراهم میکند .

درسال ۱۳۳۹ بانك کشاورزی و ترویج کشاورزی قرار دادی امضاء کردند اصلاح کشاورزی‌را برای ازدیاد تولید کشاورزی از سطح ده شروع کنند . یعنی در هر ده ابتداءاحتیاجات را تشخیص دهند و سپس برای آن ده برنامه مشترکی تهیه کرده و بااعتبار و امکانات فنی خود آبادانی هر ده را آغاز کنند .

در آذر ماه سال ۳۹ ابتداء کنگره توزیع اعتبارات کشاورزی مرکب از روساء شعب بانك کشاورزی در شهرستانهاوبلافاصله پس‌از آن کنفرانس روسای‌ادارات کل‌کشاورزی استانها وشهرستانها برای بررسی مشکلات اعتباری و فنی کشاورزی کشور تشکیل شد .

افزایش میزان

لزوم افزایش اعتبارات کشاورزی از جمله مسائلی بود که در تمام‌مدت سال مورد توجه بود و در کنفرانس کشاورزی و کنگره توزیع‌اعتبارات کشاورزی نیز به تفصیل در اطراف آن بحث شد . در ضمن مطالعاتی که برای تهیه طرح برنامه سوم عمرانی کشور صورت گرفت مقرر شد ازدیاد تولیدات کشاورزی در درجه اول توجه‌باشد و اعتبارات کشاورزی از محل بودجه‌برنامه‌سوم توسعه یابد .

در زمینه دفع آفات درسال‌زراعی ۳۸ ـ ۳۹ و آنچه که از سال‌زراعی ۳۹ ـ ۴۰ گذشته است اقدامات نسبتا خوبی صورت گرفت‌بخصوص با ملخ دریائی مبارزات شدیدی بعمل آمد که مثمر ثمر بود .

کارهای سد سازی و از جمله ساختمان سد شهناز در سال ۳۹ دنبال شد و در زمینه حفر قنوات جدید اقداماتی صورت گرفت .

پیرو اوامر اعلیحضرت همایون شاهنشاهی

انواع کامیون و باسکولان و اتوبوسهای مرسدس بنز

که تحت نظارت متخصصین کارخانه بدست مهندسین و کارگران ایرانی
باحفظ استاندارد کامل کارخانه مرسدس بنز ساخته میشود

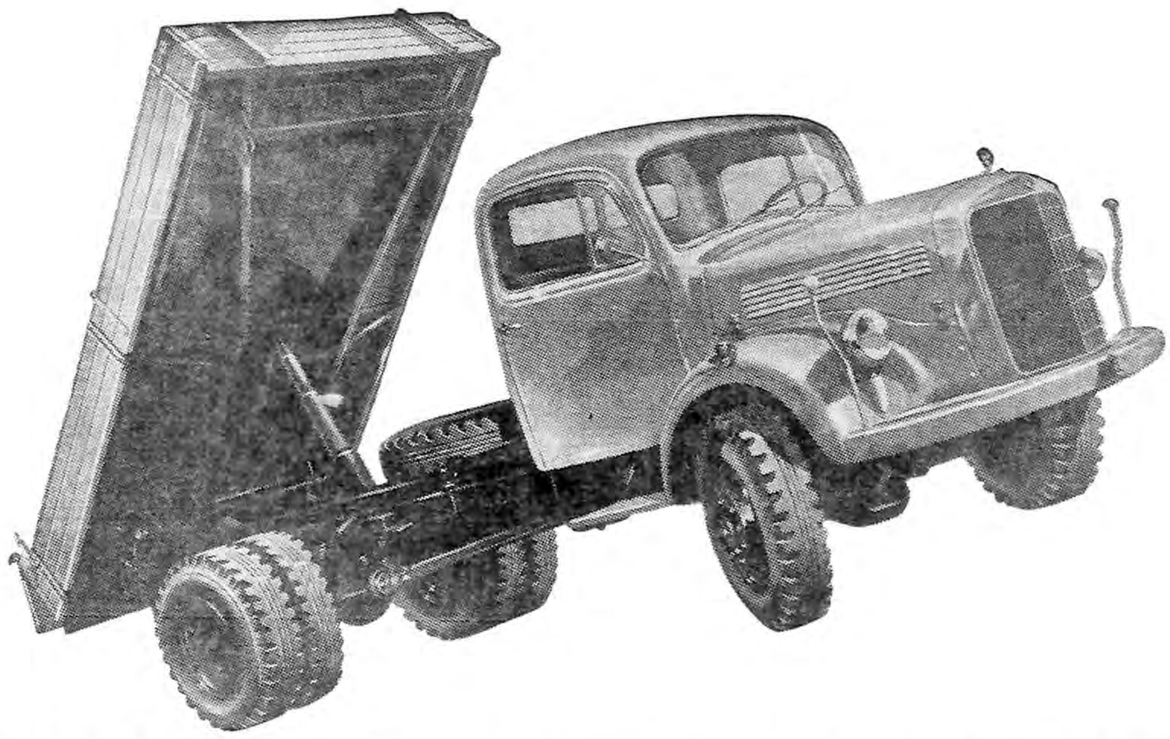

مرسدس بنز ایران

شرکت سهامی اتومبیل سازی خاور

نشانی خیابان سعدی شماره ۵۲۹ تلفن : ٤ـ ۳۰۵۰۵۱

IRAN MERCEDES-BENZ

جت پان آمریکن، چنین همان سالگرد
به آرزوهای مسافرتی شما تحقق می‌بخشد
و پان آمریکن فرا رسیدن
سال نو را صمیمانه به شما
تبریک میگوید

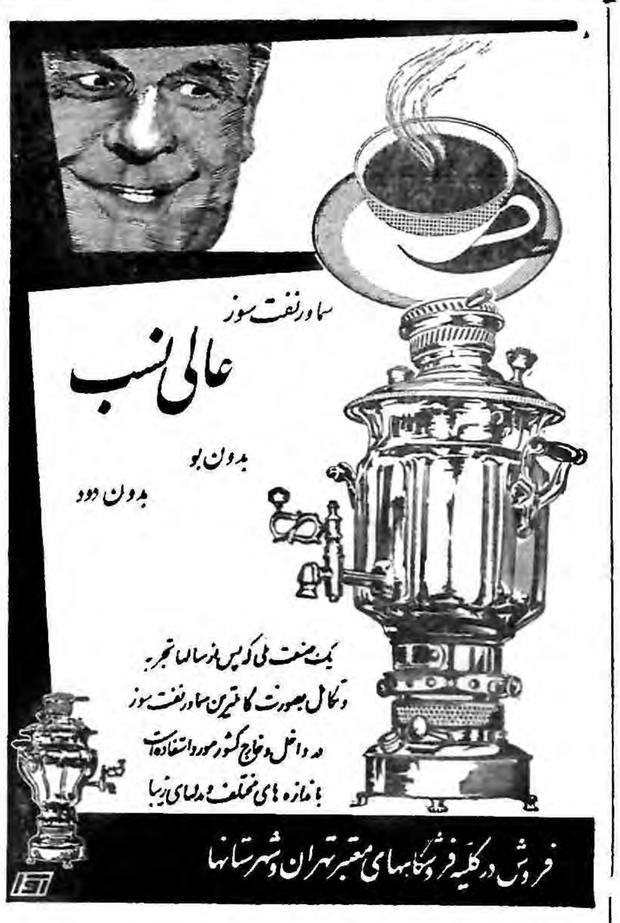

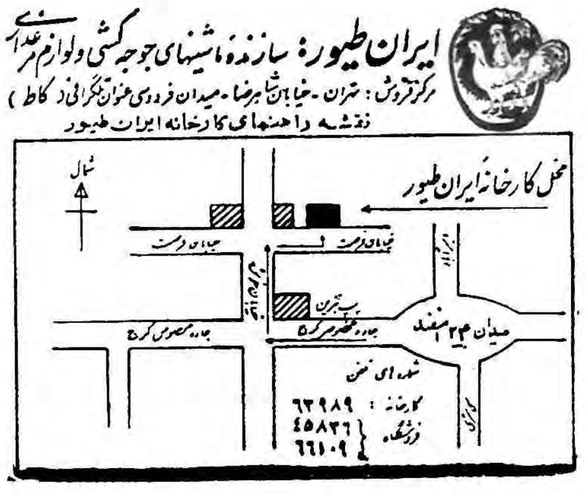

سکوپ

قسمت بازرگانی خارجی ورشو، لهستان

سردخانه برای نگهداری انواع مواد غذائی و همچنین کارخانه‌های یخ مصنوعی سازی بظرفیت ۵ تا ۱۰۰ تن در ۲۴ ساعت را طرح و تحویل مینمائیم

با دستگاههای فوق امور زیر را نیز انجام میدهیم

* تهیه کلیه اطلاعات فنی و طرحهای لازم
* تهیه کلیه لوازم فنی و ابزار مورد لزوم
* نظارت بر طرز ساختمان بنای کارخانه

برای کسب اطلاعات بیشتر به:
وابسته بازرگانی لهستان - خیابان بهار کوچه بهمنان مراجعه فرمائید

CEKOP
Warszawa, 49 Mokotowska
B. P. 112. POLOGNE

روغن نباتی
جهان
تاج سر
آشپزها!
روغن نباتی
جهان
JAHAN-SHORTENING
کارخانجات روغن نباتی جهان
سال نو را به هموطنان عزیز تبریک میگوید

گزارشی از مهمترین وقایع و حوادث شهرستانها در سالی که گذشت

شاهزاده‌ای از سرزمین چشمه خورشید در اصفهان و شیراز

ساعت ده و نیم صبح روز بیست‌و هفتم آبانماه گذشته والاحضرت «اکهیتو» باتفاق پرنسس «میشکوشودا» همسرشان برای باز دید آثار تاریخی اصفهان باین شهرستان وارد شدند ومورد استقبال گرم مردم قرارگرفتند بعد از باز دید از آثار باستانی اصفهان ساعت چهار و بیست دقیقه بعد از ظهر همانروز بشیراز عزیمت نمودند والاحضرت آکی‌هیتو ولیعهد ژاپن و همسرشان بعد از باز دید آثار باستانی شیراز و یك شب توقف در شیراز ساعت دو و نیم بعد ازظهر روز ۲۸ آبان باهواپیما بتهران مراجعت کردند . خبرنگاران ما در شیراز و اصفهان اطلاع دادند که مهمانان عالیقدر شاهنشاه مورد استقبال گرم مردم اصفهان و شیراز قرار گرفتند .

عکس بالا والاحضرت اکهیتو و پرنس میشکو شودا رادرشیراز نشان میدهد .

خبری که دنیا را بحیرت انداخت

یکی از پزشکان گفت:

این خبر بیشتر برافسانه شبیه است

روزنامه‌های دنیا متن این خبر عجیب را باخطوط درشتی چاپ کردند

درشماره ۱۰۱۷۲ روز یکشنبه چهاردهم فروردین روزنامه اطلاعات خبری تحت عنوان :«از کاسه‌سراین مردچکشی درآمد » چاپ شدکه انتشار این خبر حیرت‌انگیز درجهان ایجاد شگفتی وسروصداکرد. و بلافاصله بعداز درج خبردر روزنامه اطلاعات خبرگزاریهای خارجی آنرا بمراکز خود مخابره کردند و متن این خبر جالب در روزنامه‌های مهم جهان باخطوط درشت چاپ گردید . درزیر یکی از خبرهائی که دراین‌باره درجهان انتشار یافت چاپ میکنیم .

انعکاس جهانی

تهران ـ ۳آوریل ـ یونایتدپرس ـ روزنامه کثیرالانتشاراطلاعات خبرداد مدتها بود «ابراهیم قادری » دراثر لگدهای یك اسب سردرد عجیبی داشت خویشاوندانش‌اورابه‌بیمارستان مرکزی شهر آوردندتا مورد معالجه قرار گیرد .جراح او خطیب شهیدی پس از یك‌عمل طولانی چکشی را از سر او بیرون آورد با وجود اینکه این شیئی چکش مانند را از کاسه سرقادری بیرون کشیدند ولی او زنده‌مانده .بهرحال این چکش طی نزاعی از هشت سال‌پیش‌در مغز اومانده بود در آن هنگام وی کار آموز بوده‌است و کارآموز دیگری چکش راباوپرتاپ کرده بود که‌بینی اورا شکسته وچشم چپش را کوردکرد سرچکش از آن زمان درکاسه سراو مانده‌است .

حادثه عجیبی که مثل بمب در سراسر کشور صداکرد

افسری بااسلحه کمری بعداز کشتن زن و سه فرزندش خودکشی کرد

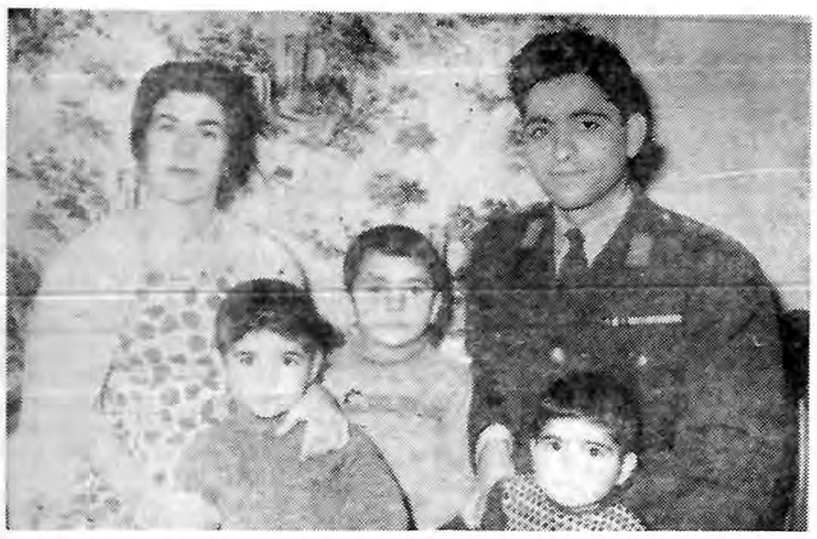

در تاریخ شانزدهم بهمن ماه گذشته سر نوشت‌تلخی در یك لحظه شوم کانون گرم و سعادت بار خانواده خوشبختی را تبدیل بکشتارگاه سرد و وحشتناك کرد. در این روز در یکی از خانه های آذر شهر افسری‌بنام «محسنی» پس از کشتن زن و سه فرزند بی گناهش بااسلحه کمری بزندگی خود نیز خاتمه داد . انعکاس این خبر در روزنامه باعث تعجب و تاثر عموم گردید ومدتها این حادثه بی سابقه مورد بحث مردم بود . مرحوم سروان محسنی اهل تبریز بود و در رکن دوم پادگان نظامی آذر شهر که جزء لشگر ۳ مراغه میباشد انجام وظیفه مینمود و از افسران محجوب و با انضباط بود. سروان محسنی در وصیتنامه خود که متن کامل آن در شماره ۵۶۳ صفحه مخصوص آذربایجان چاپ گردیدنوشته است :من افسر با شرف و درستکاری بودم چون یکی از زیر دستانم مرتکب خیانت بزرگی شده‌بودنمی توانستم مورد سر زنش و ملامت قرار گیرم ..بهیچ حزب و دسته‌ای وابستگی نداشتم و دشمن شماره یك‌مرام کمونیستی بودم . مرحوم سروان محسنی در جای دیگر وصیتنامه خود چنین نوشته است : متاسفم که بزندگی خود و زن و سه فرزندم‌خاتمه می دهم !

در عکس بالا سروان محسنی و زن و سه‌فرزندش که در یك لحظه چشم از جهان‌فرو بستند دیده‌میشوند

اتوبوس از ارتفاع ۲۵۰ متری بوضع وحشت انگیزی سقوط کرد

دراین حادثه ۲۳ نفر کشته و ۱۴ نفر بسختی مجروح شدند

از چهل‌نفر سرنشین بسه‌نفر آنان کوچکترین صدمه‌ای وارد نشد

روز دوشنبه بیست و چهارم بهمن در جاده چالوس اتوبوس مملو از مسافر دردره‌ای سقوط‌کرد وبیست وسه نفر کشته و ۱۴ نفر زخمی‌شدند این اتوبوس که از طهران بطرف ـ چالوس حرکت میکرد براثر سرعت زیاد و یخبندان جاده و ریزش برف در یك کیلومتری «سیاه بیشه» ۴۲ کیلومتری مرزان‌آباد سرپیچ «مرکن» لغزید وابتدا بکوه خورد و سپس از ارتفاع ۲۵۰ متری بوضع وحشت انگیزی سقوط کرد و بدو نیم شد چون اتوبوس از نوع بیدماغ بود در همان لحظه اول رل به شکم راننده فرو رفت و آنا او را کشت و باکشته شدن راننده کنترل اتوبوس بهم ـ خورد و ۲۱ نفر در همان لحظه اول جانسپردند و بعد از یك شب دونفر از مسافرین مجروح اتوبوس شماره ۱۸۱۳۷ شرکت‌مسافربری ایران‌پیما براثر شدت جراحات وارده فوت شدند و باین ترتیب تعداد قربانیان این حادثه دلخراش و فجیع به ۲۳ نفر رسید .

مدعی کاشف داروی سرطان

برای‌اینکه مرتکب قتلی نشود همیشه داروهارا روی خودش امتحان میکند

کاشف قزوینی

در اوایل مهر ماه اطلاع یافتیم یك قزوینی مدعی کشف داروی سرطان است و این کاشف قزوینی که نامش «ارجمندی» است کلیه مراجع علمی دنیارا ازکشف معجزآسای خودباخبر ساخت اولین خبر مربوط به جناب حکیمباشی در شماره مورخه چهار‌شنبه ششم مهر ماه در صفحه ۱۴ اطلاعات منتشر شد .

ارجمندی سرب ، ترب ، قلع و بادمجان را از دارو های خود می دانست ومدعی بودکه‌بیش از۱۵۰ قلم دارو کشف و آزمایش کرده است .

کاشف قزوینی برای اینکه مرتکب قتلی نشود همیشه دارو هارا روی خودش آزمایش میکندو درمصاحبه‌ای که خبرنگار ما با وی بعمل آورد بعنوان خاطره گفت :

یکروز میخواستم یك‌داروراامتحان کنم ولی چون دارو سمی بود می دانستم که اگر آنرا بخورم خواهم مرد از اینرو ترجیح دادم آنرا تنقیه کنم و درد از پائین ببالا زد و براثر آن سرو صورتم درد گرفت ، گونه هایم ورم کرد ، گوشهایم کر شد و چشمهایم کور گردید ! ولی فورا داروی دیگری را که داشتم خوردم و خوب شدم .

حکیمباشی قزوینی که ۶۵ سال از عمرش میگذرد ۶ پسر و یکدختر و۱۱ نوه دارد .

فروردین

۴۱ روزه

خبر هائی که ازسراسر مملکت از خبرنگاران ما میرسد ، بعضا دارای نکات قابل توجه و جالبی هستند . اینهم یك حاشیه‌ای است که برا ی‌یك خبر جالب نوشته شده :

ملاابراهیم سیفی‌مکتب‌دار قریه « درق » از توابع‌جاجرم برای اینکه تاریخ پرداخت شهریه یکی از شاگردانش را فراموش نکند در پشت کتاب او با خط کج‌ومعوجی نوشته است : تاریخ ۴۱ ماه فروردین ۱۳۷۸ !؟

این نمونه‌ای از سطح معلومات و اطلاعات ملای ده است که‌تعلیم کودکان‌اهالی را بعهده گرفته است . با اینکه تاکنون از طرف اهالی تقاضا هائی مبنی بر ایجاد دبستان در این قریه شده است معهذا تاکنون دراین مورد اقدامی بعمل نیامده است. آیابازهم باید کودکان این منطقه تاریخ سال وماه را ۴۱ فروردین ۱۳۷۸ بدانند و بنویسند ؟

گزارشی از مهمترین وقایع و حوادث شهرستانها در سالی که گذشت

روزها یکی پس از دیگری سپری میشود
و هر روز از طلوع خورشید تا غروب آن و از
اول سیاهی شب تا سپیده صبحدم درگوشه
و کنار مملکت ما صدها وقایع تلخ وشیرین
بوجود می‌آید .
در مدت یکسالی که سپری شد و امروز
آخرین روز عمر سال ۳۹ می‌باشد در سراسر
ایران اتفاقات گوناگون روی داد که همه آنها
وسیله همکاران صدیق مایعنی خبرنگاران
اطلاعات در شهرستانها گزارش گردید و
بموقع در روزنامه منعکس شد .
اینك سازمان شهرستانهای موسسه‌اطلاعات
گزارشی از وقایع و حوادث جالبی که در
سال گذشته‌درشهرستانها اتفاق افتاده گلچین
و تهیه کرده که‌باستحضار خوانندگان ارجمند
میرسد . بدون شك مرور بجریانات‌گذشته
که خوانندگان عزیز ما سابقه ذهنی ازاین
اتفاقات دارند بدون لطف نخواهد بود این شما
و اینهم سیری در وقایع و حوادث شهرستانها
درسالی که‌گذشت :

شاهنشاه وعلیاحضرت ملکه درشمال

ساعت ده بامداد روز چهارشنبه سوم‌فروردین سال ۳۹ اعلیحضرت همایونی باتفاق علیاحضرت‌ملکه فرح پهلوی با قطار سلطنتی رهسپار شمال شدند . اعلیحضرتین ساعت چهار بعد از ظهر همانروزبشاهی نزول اجلال فرمودند و با استقبال فراوان و بی‌شائبه مردم شاهدوست شاهی روبرو شدند . شاهنشاه و علیاحضرت ملکه محبوب از شاهی با اتومبیل عازم بابل شدند و در قصر سلطنتی این شهر استراحت فرمودند.

زلزله لار را باخاك یکسان کرد

این تیتری بود که باحروف۴۸ نازك درشماره پنجم‌اردیبهشت ماه ۱۳۳۹ در بالای صفحه اول روزنامه اطلاعات فاجعه بزرگی را باطلاع ملت ایران رسانید .

در روز یکشنبه چهارم اردیبهشت سو زلزله بسیار شدیدی که درفاصله چهار ساعت روی داد شهر «لار» و دهکده «کراش» واقع در ۲۴ کیلو متری لار را با خاك یکسان کرد.در این حادثه ناگوار صد ها تن از هموطنان ، بوضع فجیع جانسپردندو اخبار تلفات لار جهانیان را متاثر کرد. در گزارشهای خبر زلزله‌لار که در چند شماره بطور مشروح نوشته شد این سو تیترها بچشم‌می خورد :

*شاهنشاه بمحض اطلاع اززلزله لار وگزارش‌اوامر مؤکدی برای کمك های فوری صادر فرمودند.

*از پاسبانان شهر فقط یکنفر زنده ماند .

*جمعیت شیرو خورشید سرخ بکمکهای فوری پرداخت .

* امریکا ۱۰۰ تن آرد فرستاد و برای کمکهای دیگر اعلام آمادگی کرد .

*کلیه امور زلزله لار تحت نظر والاحضرت شمس قرار گرفت

*ناگهان دیوار ها فرو ریخت‌و مردم در ویرانه ها زنده بگورشدند

نخستین زیارت علیاحضرت ملکه از استان قدس

مسافرت شاهنشاه و اعلیحضرت ملك حسین پادشاه اردن وعلیا حضرت ملکه فرح پهلوی در فروردین ماه سال ۳۹ بمشهد برای‌زیارت آستان قدس رضوی در بین طبقات مختلف مردم خراسان شوروهیجان بی نظیر و فوق العاده ای پدید آورد . در آنزمان شهر مذهبی مشهد با پرچمهای ایران واردن و چراغ های رنگارنك آراسته شد.این‌نخستین زیارت علیا حضرت ملکه فرح از آستان رضوی بود که در روزجمعه نوزدهم فروردین بااعلیحضرتین وارد مشهد شدند . علیا حضرت‌ملکه هنگام زیارت چادر مشکی بسرداشتند ودرحرم مطهردعاکردند .

تگرگی که هردانهٔ آن ۷۵ گرم بود

بدن بدون سر در میان شعله‌های آتش

طی انقلاب هوا در بروجرد درماه دوم بهار ۳۹ تگرگ‌شدید و درشتی بارید که موجب شد سردرختیهای باغداران این شهرستان از بین برود . آسیب تگرگ بدرختان باغات قراء تابعه بیش‌ازشهربور بوده‌است .

خبرنگارما در آن‌موقع گزارش داد : وزن هردانه تگرگ در قراء اطراف بروجرد ۷۵گرم بود وعلاوه‌برضرر و آسیبی که به‌باغات رسانید مزارع کشاورزی را نیز کاملامنهدم ساخت و جالب‌این بود.

تعداد زیادی از پرندگان صحرائی از قبیل کبوتر وگنجشك‌نیز براثر اصابت دانه‌های ۷۵گرمی !؟ تگرگ بیهوش بزمین افتادند و اهالی قراء تابعه از برکت تگرگ چندشبانه روز متوالیا ازگوشت پرندگان استفاده کردند !!

خودکشی یك افسر سوئدی

مقارن ظهر روز جمعه هجدهم آذرماه یك افسر سوئدی در مقابل پاسگاه پلیس بندر خرمشهر خودرا بزیر چرخهای یك کامیون‌انداخت وباین وسیله خود کشی کرد ، خبرنگار مادر خرمشهر مشروح جریان را تلفنی چنین گزارش‌داد: ساعت یازده و نیم صبح روز جمعه آقای «هوس کرن» افسر سوم کشتی سوئدی «کنگولاین» که در بندر گاه خرمشهر لنگر انداخته بود در مقابل پاسگاه پلیس بندر خود را بزیر چرخهای کامیون دیزل‌شماره ۲۳۷۳ انداخت و در راه‌بیمارستان بعلت خونریزی و ضربه وارده درگذشت . افسر مزبور که ۳۱ ساله بود بر اثر افراط در صرف مشروبات الکلی دچار اختلال‌حواس شده بود و چند دفعه‌اقدام‌بخودکشی نموده بود ،یکبار رگهای دست‌خود رابریده بود، طوریکه میگفتندافسر مزبور در عشق شکست خورده وبه الکل پناه برده و دچار جنون الکل شده بود

چهارقلو

ایام عید در لاهیجان یکزن ۳۷ ساله بنام«جنت خانم»از اهالی‌لاهیجان که ۹ بار وضع حمل کرده درمرتبه دهم چهار قلو زائید . نوزادان چهار قلو سه پسر و یکدختر بودند. جنت خانم تا کنون ۷ پسر و۲ دختربدنیا آورده است .

هجوم مسافرین به آبادان وشیراز

۷۵ هزارنفر مسافر درآبادان وخرمشهر

هرسال ایام عید شیراز دلگشا و شهر صنعتی آبادان و اصفهان و اهواز جولانگه مسافرین میشوند سال گذشته هجوم مسافرین بشهرهای جنوبی بمراتب بیشتر از سایر نقاط بود . طبق آمارشیراز در ایام عید ۳۹بیش از ۲۲ هزار نفر مهمان داشت . نقاطی که مورد بازدید مسافرین و حتی خود شیرازیها درایام عید قرار گرفت دردرجه اول شاه چراغ ، آرامگاه سعدی و حافظ ،رصدخانه شیراز این شهر بود .درایام عید خبرنگار ما در آبادان گزارش دادطبق آمار اداره شهربانی وسایر مقامات مربوط آبادان وخرمشهر در ایام‌تعطیلات عید نوروز در حدود ۷۵هزار نفر مسافر باهواپیماو اتوبوس و ترن برای گردش وگذرانیدن ایام تعطیلات وارد آبادان وخرمشهرشدند.

والاحضرت شمس پهلوی در اصفهان

ساعت پنج و نیم بعد از ظهر روز چهارشنبه سیزدهم مهر ماه ۳۹ – والاحضرت شاهدخت شمس پهلوی ریاست عالیه‌جمعیت شیر وخورشید سر خ‌ایران باتفاق همسر خود آقای پهلبد با هواپیما باصفهان وارد شدند در این مسافرت بانو فریده‌دیبا مادر علیاحضرت ملکه فرح پهلوی ،تیمسار سپهبد آق اولی آقای‌مسعودی وبانو آقایان دکتر خطیبی وصادق وثیقی اعضای هیئت مدیره جمعیت شیر و خورشید سرخ ایران همراه با – والاحضرت شمس بودند در فرودگاه اصفهان کلیه روسای ادارات دولتی افسران مرکزتوپخانه‌مدیران کارخانه ها و معاریف شهر با بانوانشان – حضور داشتند و از والاحضرت‌شمس پهلوی استقبال کردند والاحضرت در طی‌اقامت خود دراصفهان ازهنرستان هنر های زیبا و برنامه تئاتر سپاهان کلنگ ساختمان «بانك خون» را در و بانك سپه دیدن نمودند و اولین اصفهان بزمین زدند .

طوفان سهمگین

در روز دوشنبه پانزدهم بهمن‌ماه سال ۳۹ طوفان سهمگینی در شهر بابك برخاست و خروار ها شن رااز زمین بلند کرد و روی یك گله گوسفند فرو ریخت ، گوسفندان در زیر شنها دفن و ناپدید شدند . این طوفان که مدتی فضای‌شهر رابا گرد و غبار زیاد تیره و تار کرده بود تا نیمه شب ادامه داشت براثر این طوفان شدیدچندین اصله‌درخت تنومند و کهنسال از ریشه کنده شد و عبور و مرور وسائط نقلیه در شهر و جاده های اطراف متوقف گردید.

مردیکه ۱۵۳ کیلو وزن دارد

دورکمر این‌کوه گوشت ۱۴۴ سانتیمتر است

در گوشه و کنار مملکت ما اشخاصی پیدا میشوند که ازلحاظ کبر سن ،فداکاری ، تعداد اولاد، کوتوله‌ها ، پرخوری ، قد و وزن قابل توجه هستند و بررسی ومطالعه و وضع زندگی و خصوصیات این طبقه بدون شك جالب خواهد بود حالا مردی ، بشما معرفی میشودکه دریکی از ایلات قشقائی زندگی می کند و یکوعده غذای او یك دیك پلو ، یك بادیه خورشت و دوکیلو نان است . این اعجوبه آقای‌سهراب قرمزی یکی از سران طایفه قرمزی ایلات قشقائی است . این مرد۱۵۳ کیلو وزن خالص ! دارد و نزدیك نیم قرن زندگی کرده است .

دور کمر این کوه گوشت ۱۴۴ سانتیمتر و اندازه ران ۱۲۰سانتیمتر است وبدون شك باید برای‌خودش پیراهن سفارشی تهیه کند چه در بین پیراهنهای حاضر کمترپیرهنی پیدا میشود که یقه آن ۴۸سانتیمتر باشد ! این مرد ۱۵۳ کیلوئی با وجوداینکه کمتر اسبی تحمل وزن «قابل توجه!» سهراب خان را میکند معهذا او یکی از سوارکاران و تیراندازان ماهر ایل قشقائی است و در شکار آهو و بز کوهی نیز ید طولائی دارد. این زارع پنجاه و یك منی اشتهایش هم بد ! نیست و صبحانه معمولی او یك کیلو نان و ۲۲۵ گرم کره میباشد و اگر خواستید بدانید که ناهار سهراب خان چقدر است باید بدانید که‌دو کیلو گرم گوشت بریان و دو کیلو نان و مقدار زیادی مخلفات دیگر ناهار مرد یك خرواری را تشکیل میدهداین رپرتاژراخبرنگار ما در بروجن ازوضع زندگی آقای سهراب قرمزی فرستاده بود

فارسینج یادگار عنایت شاهانه

مجموع کل مخارج تجدید ساختمان فارسینج ۱۴ میلیون ریال بوده‌است

. . ..هرگاه حادثه‌ای برای هم‌میهنان عزیز اتفاق افتاد ما مردم کشور ونیکو – کاران را تشویق و تهییج به‌کمك کرده‌ایم و آنها نیز همیشه برای استمداد اطلاعات پاسخ مثبت گفته‌اند و بهمین جهت اگر افتخاری باشد نصیب کسانیست که در این راه خیر اعانه داده‌اند . . . . .

از طرف مدیر اطلاعات درمراسم افتتاح و توزیع اسناد مالکیت قریه فارسینج

زمین لرزه وحشتناك قریه فارسینج را بصورت ویرانه ای در آورد و خانه و کاشانه اهل‌این دیار مصیبت و آسیب دیده به تل خاکی تبدیل شد و کانون گرم خانواده های خوشبخت بهمریخت ولی قریه – فارسینج‌بهمت‌جمعیت شیروخورشید سرخ ایران و کمك های موسسه اطلاعات از راه جمع آوری اعانات تجدید ساختمان شد و هم اکنون دارای صد خانه سه اطاقی ، مسجد، مدرسه ، حمام ، لوله کشی آب و خیابان بندی بسیار زیبائی گردیده است و برای تسلیم اسناد مالکیت برعایا هیئتی درمیان موجی‌ازسرور و شادی به فارسینج وارد شد و در ساعت ۱۱ صبح روز جمعه ششم آبان ماه مراسم واگذاری اسناد مالکیت برعایای قریه مارسینج‌انجام گرفت .

آقای صدررئیس‌سنا ورئیس‌هیئت کمك به آسیب دیدگان ، اسناد مالکیت صد خانه مدرن روستائی را بنام شاهنشاه و والاحضرت – شاهدخت شمس پهلوی ریاست‌عالیه جمعیت شیر وخورشید سرخ‌ایران و در میان ابراز احساسات شوق‌انگیز اهالی توزیع نمود .

اعجوبه هندی باوجود ناسازگاری‌طبیعت

۱۵ ساعت رکورد تهران را شکست و۱۳۵ ساعت‌رکورد‌بجای گذاشت

منعتی آبادان شاهد مبارزه یك جوان از روز سه شنبه نهم اسفند شهر پر استقامت بر علیه دیو مهیب خواب بود .سید محمد نواب قهرمان دوچرخه سوار هندی که در تهران درمیان‌حیرت و تعجب عموم ۱۲۰ ساعت رکورد از خودبجای گذاشت ، مجددا بجنك‌خواب رفت و آبادان را برای اینکار انتخاب نمود . بدنبال این تصمیم روزدوشنبه اول اسفند در میان مشایعت گرم‌عده زیادی از مردم ورزشدوست پایتخت برای اجرای نمایش حیرت انگیز خود عازم خوزستان شد و بعد ازاستراحت لازم روز نهم اسفند ساعت یازده ونیم صبح بعد از گذشتن از زیر قران‌سوار دو چرخه شد تا شش شبانه روزبطور مداوم دو چرخه سواری نماید . برای دیدن برنامه اعجوبه هندی هزاران نفر از مردم شهر های ورزشدوست خوزستان به آبادان هجوم آورده ودر محل رکورد گیری (زمین تنیس‌بوارده جنوبی) نسبت باین جوان‌پراستقامت و آهنین اعصاب ابرازاحساسات‌کردند خبرنگار ما در آبادان که هر روز مستقیما از زمین تنیس بوارده جنوبی اخبار مربوط بنواب را گزارش مینمود در تمام گزارشهای خود از استقبال گرم مردم آبادان و حیرت عمومی از استقامت قهرمان هندی سخن بمیان می آورد .

استقبالی که آبادانیها از سلطان قدرت و اراده بعمل آوردند تاکنون سابقه نداشته است و در مدت ٦ شبانه روز که آقای سید محمد نواب بطور مداوم دوچرخه سواری نمودصد ها دسته گل و حلقه های بزرك و زیبا از طرف طبقات مختلف مردم بوی‌اهداء گردید و نواب مهمان موسسه‌اطلاعات را که در میان باد و طوفان و گرد و خاك با دیو خواب درستیز بودگلباران کردند .

نواب تصمیم داشت در آبادان۱۵۰ ساعت دو چرخه سواری‌کند ولی‌طوفان ناگهانی و گرد و خاك او را ناراحت کرد ، چشمهای نواب بر اثر گرد و خاك قرمز و متورم شد و در نتیجه قوه دید چشمش تقریبا از بین رفت وباینجهت‌پزشکان‌عضو کمیته‌بهداشتی باتفاق رای دادند که از ادامه برنامه جلو گیری شود . مردم ورزشدوست آبادان که در تمام مدت شش شبانه‌روز نواب را تشویق میکردند بمجرد اطلاع‌ازتصمیم پزشکان کمیته‌بهداشتی از نواب خواستند که از دوچرخه‌پائین بیاید ولی نواب به آنها گفت اگر در مقابل باد و گرد و خاك چشمهایم را از دست بدهم ، رکورد خود را از دست نمیدهم ولی چون مردم به اراده و قدرت نواب ایمان داشتند بوسط میدان ریختند و وی راباصرار ازچرخ پائین کشیدند و در حالیکه نواب از این عمل تماشاچیان بشدت عصبانی و متاثر شده بود بعد از پائین آوردن ازدوچرخه برای‌استراحت‌به‌بیمارستان شیرو خورشید سرخ آبادان منتقل گردید و باین ترتیب با وجود قهر طبیعت و نا سازگاری هوا نواب ۱۵ ساعت رکورد تهران را شکست و د میان بهت و حیرت مردم ۱۳۵ ساعت رکورد از خود بجای گذاشت .

عجیب ترین زن دنیا

خبرنگار ما در ایده برای اولین بار در فروردین سال ۳۹ خبر وجود عجیب ترین زن دنیا را در دهکده سوسن گزارش داد . انعکاس خبر یکی از وحشت انگیز ترین زنان‌جهان بنام «شیخ بیگم جان» که در میان قبایل بختیاری زندگی میکند در – روزنامه اطلاعات توجه خوانندگان و مطبوعات خارجی را بخود جلب کرد چون موضوع از هر لحاظ جالب و بیسابقه بنظر میرسید از اینرو از طرف سازمان شهرستانها باداره – سرپرستی نمایندگان و خبرنگاران اطلاعات در استان خوزستان ماموریت داده شد باتفاق خبرنگار عکاس – اطلاعات در اهواز عازم محل سکونت «زن ریشدار» بروند وگزارش جامعی از این «جنس لطیف!؟» تهیه نمایند

در آنموقع گزارش خبرنگار ما طی چند شماره توام با عکسهای جالب منتشر شد و موجب حیرت همگان گردید . خبرنگار ما در یکی از گزارش های خود چنین نوشت :

ملاقات ما با عجیب ترین زن‌جهان در یك چادر قبیله ای صورت گرفت وقتیکه چشم من بزن ریشدار افتاد بسختی جاخوردم برای اینکه حقیقتا قیافه وحشت انگیز و رعب آوری داشت. این زن قد بلند ، صورت کشیده ،ریش وسبیل انبوهی‌داشت که قیافه ترس‌آورش را ترسناکتر وزیر چشم راستش‌کمی دریده‌بود میکرد .

این جنس لطیف ریش و سبیل انبوهی دارد!

زن ریشدار

ایام عید و سوز و سرما در شهر ستانها

دربندرعباس چندساعت بارندگی موجب طغیان رودخانه‌شد

دراوایل فروردین مرز مخصوص مسافرین شیراز را ناراحت کرد

ایام عید در اغلب شهرستان‌های کشور سال نو باریزش برف‌وباران های شدید آغاز گردید . در«اهواز از اول فروردین ۳۹ هوا طوفانی شد ودرروزهای بعد بارانهای‌شدیدی بارید و آب خیابانها را فرا گرفت

اگر چه دریزد بارانهای‌سودمندی در روزهای عید بارید ولی سرمای شدید قسمت اعظم محصولات سر درختی را از بین برد. از چهارم فروردین ابر غلیظی آسمان بندر عباس را تیره کرد و چند ساعت بارندگی شدیدی موجب طغیان رود خانه ها شد. درشهر کرد نشین مهاباد روز دوم فروردین باران نافعی بارید .

از پنجم بهاردر مشهد مقدس هوا بشدت سرد شد وریزش برف‌شروع گردید شدت سرما بقدری بود که زائرین از فرط سرما دسته دسته بسوی شهرودیار خود راه افتادند اوایل فروردین سوز مخصوصی مسافرین شهر شاعر پرور شیراز را ناراحت کرد و در تبریز باران مجال دید و بازدید بمردم نداد و عصر روز چهارم فروردین تگرگ شدیدی همراه با باران بیش ازیك ساعت فرود آمد . آب رودخانه شاهزاده رود بابلسر هم در اثر بارندگی مداوم ایام عید طغیان‌کرد و ماهیگیران بحد وفور ماهی صید کردند بطوریکه بهای ماهی ازپنجاه ریال به بیست ریال تقلیل یافت راه بستان آباد که در نزدیکی گردنه معروف شبلی واقع است در آخرین روزهای اسفند براثر باران زیادی که بارید بسته شد و عبور و مرور جاده بستان آباد – اردبیل قطع شد

شهری است پر کرشمه و خوبان زشش جهت **و من خریدار هر شش ام**

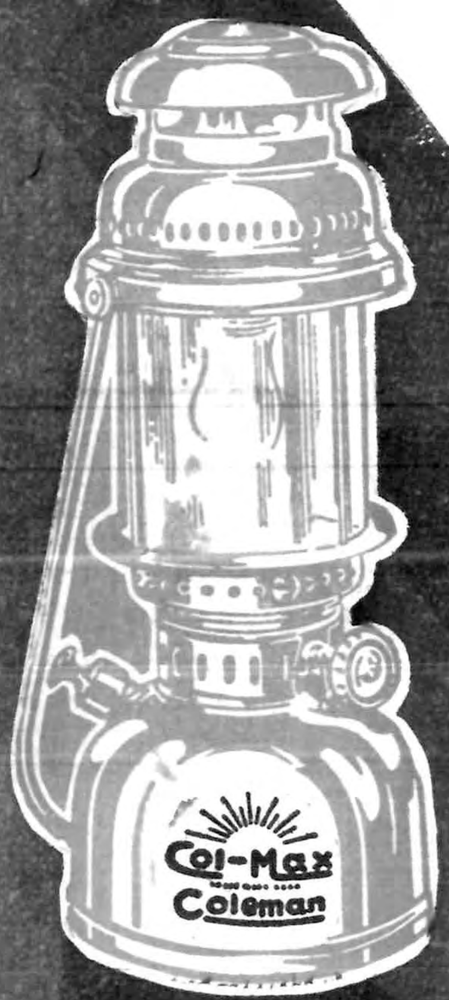

چراغ توری کلمکس

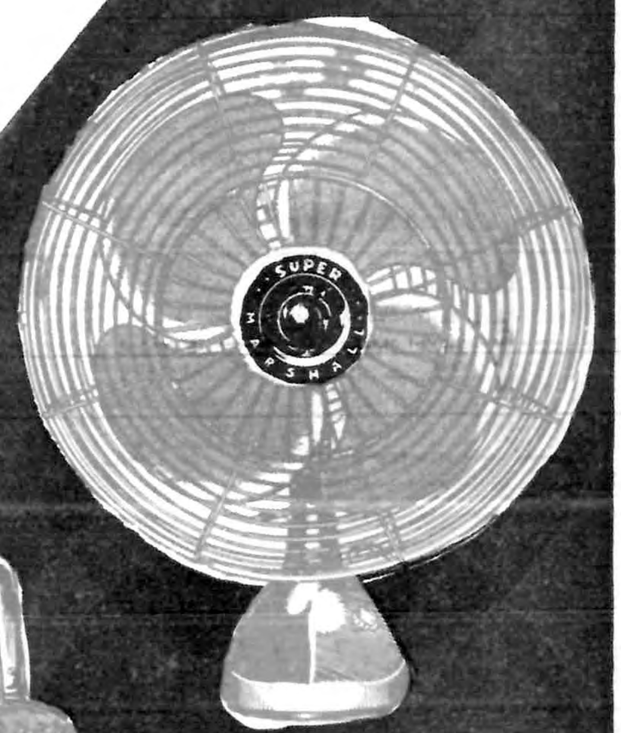

پنکه مارشال

ترموس کلمن

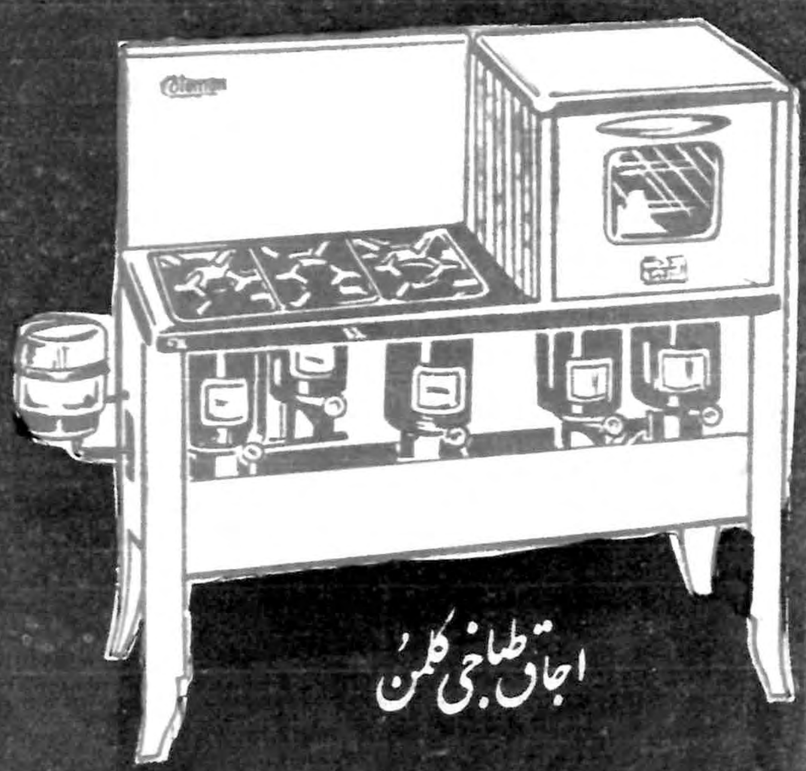

اجاق طباخی کلمن

یخدان کلمن

فاکوپا

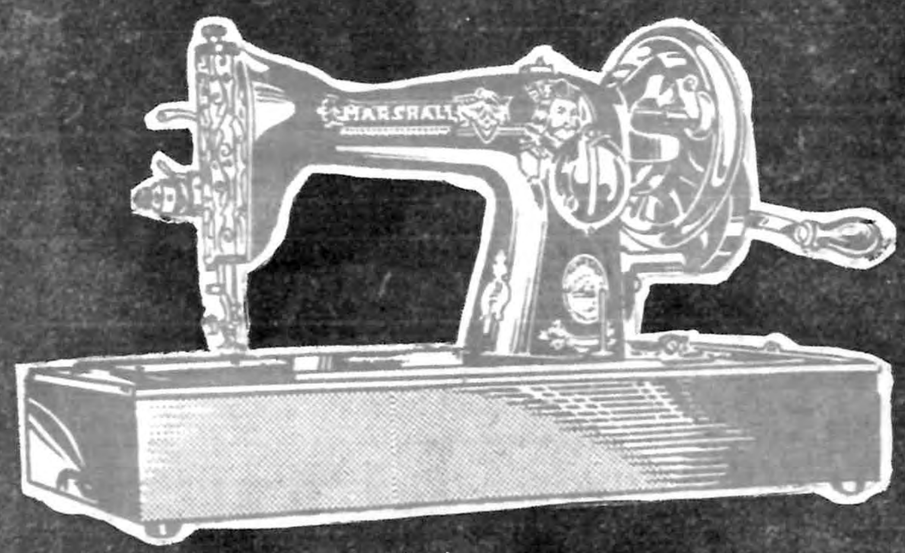

چرخ خیاطی مارشال

گزارشی از مهمترین وقایع و حوادث شهرستانها در سالی که گذشت

بازدید ملکه انگلستان و پرنس فیلیپ ادینبورو از آثار باستانی اصفهان و شیراز

ساعت یازده و سی و پنج دقیقه صبح روز شنبه سیزدهم اسفند ماه اعلیحضرت همایونی و ملکه فرح باتفاق مهمانان عالیقدرشان علیا حضرت الیزابت دوم ملکه انگلستان و همسرشان برای باز دید ازآثارتاریخی شهر اصفهان با هواپیما وارد اصفهان شدند و بعد ازمساعت توقف و باز دید آثار باستانی این شهر بصوب شیراز پرواز نمودند ملکه انگلستان و همسرشان شب را در ویلای سلطنتی شیراز بسر بردند و شاهنشاه و علیا حضرت ملکه فرح در کاخ استانداری استراحت فرمودند صبح روز یکشنبه از آثار باستانی تخت‌جمشید بازدید کردند . ناهار را در تالار پذیرائی تخت‌جمشید صرف فرمودند و بعد از ظهر همانروز بپایتخت مراجعت فرمودند . خبرنگاران ما در اصفهان و شیراز گزارش نمودند که موکب همایونی و مهمانان عالیقدر ملت ایران با استقبال گرم ، پر شور مردم اصفهان و شیرازمواجه گشت .

اخاذی در لباس افسری

درلباس افسر قلابی دستگیر وزندانی شد

بدبختانه هر روز فرم و شکل دزدی وتقلبو شارلاتانی‌رنك تازه‌ای بخود میگیرد . اشخاص فرومایه از راه نادرستی جیب خود را پرمیکنند. دستگیری یك افسرقلابی هم نمونه‌ای از این « پیشرفت فن اخاذی »بود.

یکی از جوانان زنجان بنام اکبر مرشدی برای اینکه بخواسته های دل بیقرار خود جوابی داده باشد یکدست لباس افسری تهیه کرد و بعدازآنکه آنرا پوشیدامربخودش هم مشتبه شد که افسر شهربانی است ؟ افسر قلابی شروع باخاذی نمود واز اماکن عمومی بازرسی ها کرد و از متصدیان اماکن حق و حسا ب گرفت . رانندگان وصاحبان اتومبیل هائی‌راکه در جاده های قم‌و تهران نو عبور میکردند بستوه در آورد و در این باره شکایاتی بعمل آمد تا اینکه روز سه شنبه چهاردهم تیر رئیس شهربانی دماوند بیك‌افسر شهربانی‌درلشکرك مظنون‌شدوا را بشهربانی جلب کرد .و بعد ا تحقیقات لازم معلوم شد که این‌آقا. افسر قلابی است و در این مدت با استفاده از لباس افسری دست به کلاهبرداری و اخاذی زده و بعلاوه مرتکب‌چندفقره سرقت اتومبیل نیز شده است . خبرنگار ما در دماوند که این خبر را گزارش کرده بود اطلاع‌داد: این‌جوان شیاد از دختر یك قاضی دادگستری خواستگاری کرده بود و کار عروسی روبراه شده‌بودکه‌با رسوائی و دستگیریش.

انفجار وآتش سوزی

چاه شماره ۳ گرگان بگاز نفت رسید وآتش‌گرفت

ساعت یك و نیم بعد از ظهر روز پنجشنبه هفدهم تیر ماه ۳۹ چاه شماره سه نفت گرگان‌ناگهان با صدای شدیدی منفجر شد و این انفجار ناگهانی که بر اثر فشار گاز صورت گرفت سبب ایجاد حریق بزرگی بر سر چاه نفت گردید .

بعد از تحقیقات در باره علت ، انفجار معلوم گردیدفشار فوق‌العاده گاز در چاه این حادثه را بوجود آورده .

شدت انفجار بحدی بود که‌دهانه چاه‌شکاف هائی‌به قطرهشت متر پیدا کرد و تمام تاسیسات اطراف چاه نابود گردید .

بلافاصله پس از انفجار ، حریق مهیبی رخ داد که شعله های‌آتش بارتفاع بیست متر میرسید حرارت این آتش سوزی تا شعاع صد متر را قرق کرد و عبور و مرور در اطراف چاه ممنوع گردید .

شهر مذهبی مشهد وایام سوگواری

هر سال مراسم عزاداری حضرت خامس آل عبا در ایام تاسوعاو عاشورا در شهر مذهبی مشهد باشکوه فراوانی برگزار میشود . قبل از روز های تاسوعا و عاشورا ـ جمعیت زیادی از اهالی شهرستان های تابعه‌خراسان‌وسایرنقاط‌کشور برای زیارت آستان قدس رضوی به مشهد وارد میشوند .

خبرنگار ما در مشهد گزارش داد در ایام عزاداری ماه محرم در حدود صد هزار نفر برای شرکت در مراسم عزاداری حسینی بمشهد وارد شدند و در شب شام غریبان ۱۲ هزار شمع در صحن حضرت رضا روشن شد .

ساعت گل درشهر گل

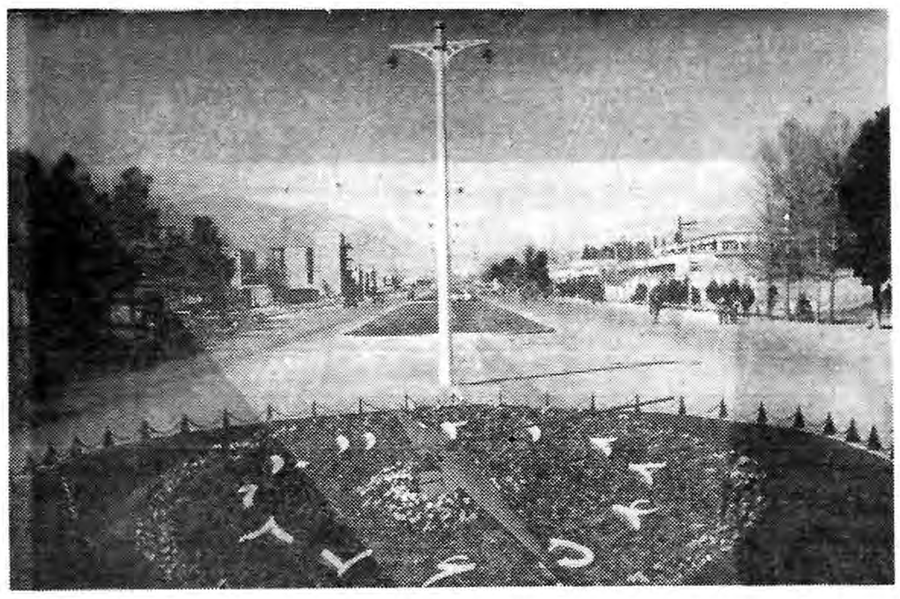

در فلکه استانداری شیراز ساعت گلی بسیار زیبائی نصب شده‌است که بابرق کار میکند ودر صورت قطع‌جریان برق بانیروی برقی که ذخیره دارد مدت سه‌روز کار میکند . طول عقربه ثانیه شمار این ساعت دومترونیم وعقربه‌دقیقه‌شمارآن۲ متراست و طول ساعت شمار این ساعت گل یك مترونیم میباشد .ساختمان ساعت از آلومی نیم است و قدرت استحکام آن بحدی است که‌چهار تن فشار را تحمل میکند و بانصب این ساعت دیدنی‌شهر زیبای شیراز زیبا ترشده ودرحال حاضرفلکه استانداری یکی از بهترین گردشگاههای شیرازی های شاعرمنش وصاحب‌ذوق‌است .

کشف ۴۰۰ کیلو و ۵۰۰ گرم تریاك

مامورین ژاندارمری ساعت پنجو نیم بعد از ظهر روز جمعه ۲۹بهمن ماه از کامیولی دربستان آبادتبریز ۴۰۰ کیلو و ۵۰۰گرم تریاك کشف کردند ،خبرنگار ما در بستان آباد د رروز کشف تریاك جریان راتلفنی چنین گزارش داد . قبلابه‌فرمانده ناحیه ژاندارمری آذربایجان شرقی اطلاع‌داده شده بود که قرار است قاچاقچیان مقدار زیادی تریاك به تهران حمل کنند و بهمین جهت مامورین ژاندارمری مترصد بودندتا تریاکها را کشف نمایند . ساعت ۵بعد از ظهر روز جمعه کامیون شماره۱۶۴۲۳ موردسوءظن‌مامورین ژاندارمری پاسگاه بستان آبادقرار گرفت و پس از متوقف ساختن آن بدقت بازرسی شد و درنتیجه از محلهای مخصوصی که در اطاق بار کامیون ایجاد گردیده بود هشتاد بسته کوچك و بزرك تریاك بوزن ۳۵۰ کیلو و پانصد گرم و از باك کامیون ۵۰ کیلو تریاك کشف کردند .چهارصد کیلو وپانصدگرم تریاك مکشوفه پس از تنظیم‌صورت مجلس تحویل سازمان نظارت بر مواد مخدره شهربانی تبریز گردید.

عروس ۸ساله

مرد هوسبازی باوجود داشتن زن وبچه بایکدختر ۸ ساله ازدواج کرد

بعضی مواقع هوس آدمی رابکار های عجیب و غریب وادار میکند مثلا می‌بینم که یکی بهوس دزدی میافتد و از لباس دختری استفاده میکند آندیگری ی‌هوس شنا می کند و بعلت عدم آشنائی بفن‌شنا اسیر امواج میشود،یا می‌بینیم‌خانمی ،هوس اتومبیل‌رانی میکندو جان برسر هوس رانندگی میگذارد و از این قبیل که نظایر آن فراوان است‌هوس یك‌مرد عیالوارهم در جهرم شنیدنی و خواندنی استحال بینیم خبرنگار ما دراینباره چه گزارشی کرده است ؟

نسیم ملایم تیرماه یوسفناسمی یکی از اهالی جهرم را برسر شوق و نشاط آورد و باوجود داشتن‌زن و دو فرزند هوس کرد «تجدید فراش!» بکند و روی این اصل دوشیزه ۸ ساله‌ای ' بنام «شاه دختر» را دریکی از محاضررسمی شهرستان فسا مخفیانه بعقد خود درآورد چون این عمل مردهوسباز مخالف دستورا تشرع اسلام و قانون مدنی بود باینجهت مامورین شهربانی جهرم پس از اطلاع از این امر وی را بازداشت کردند و شهود عقد و کارکنان محضر نیزبا پرونده متشکله تحت تعقیب قرار گرفتند

بقیه مطالب شهرستانها را در صفحه ۵۵ مطالعه فرمائید

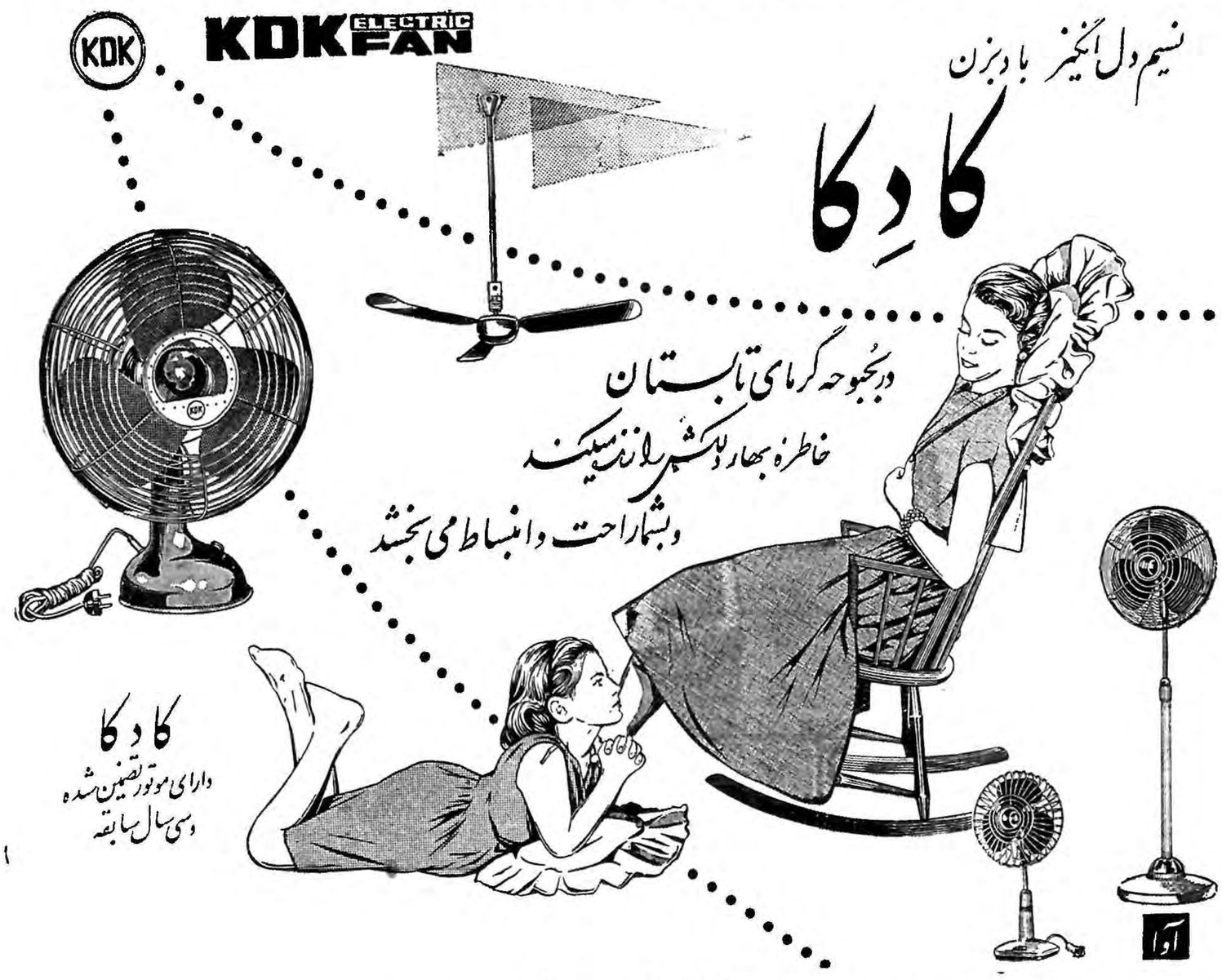

عمده فروشی: تیمچه حاجب الدوله ـ تجارتخانه تمهیدی تلفن ۲۳۲۸۷

آ ـ ۴۷۱۰۰

کشورهای متحده آمریکا پیشقدم تحولات در صنایع بزرگ

۱۹۵۰ سال تحول عظیم در صنایع سینما ـ پیدایش طریقه سینماسکوپ

۱۹۶۱ سال تحول مهم در صنایع تلویزیون ـ ابداع لامپ تصویر و ایدا اسکرین واندازه های ۱۹ و ۲۳ اینچ

کارخانجات معظم پاکاردبل که از ۳۵ سال پیش تا امروز صنایع رادیو و تلویزیون والکترونیک جهان را رهبری میکند باسری مدلهای جدید ۱۹۶۱ در ایران معرفی میشود .

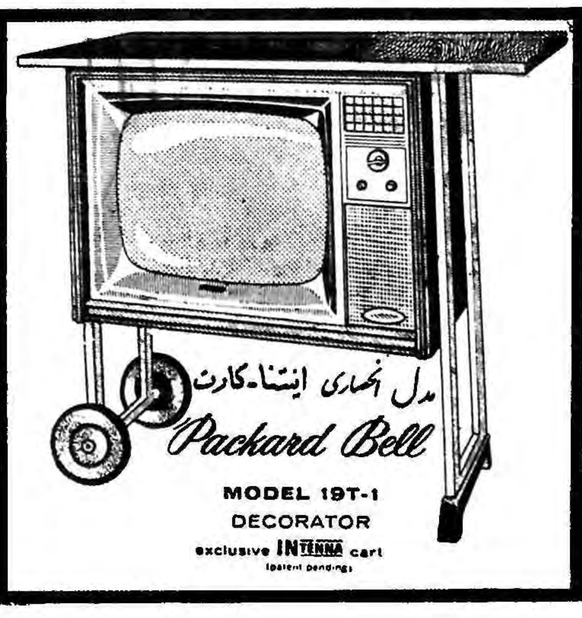

اولین مدل از سری ۱۹۶۱ پاکاردبل تلویزیون دکوراتور ۱۹ اینچ

مدل اینتناکارت تمام اتوماتیک های فیدلیتی

پاکاردبل

یکی از ۳ مارک پرفروش ترین تلویزیون در آمریکا

نماینده کل در ایران

شرکت بازرگانی فرهاد فروهی وشریک ۶۹ سرای صدقی نژاد خیابان سعدی تلفن ۳۳۵۷۹

بعقل نازی حکیم تاکی بفکرت این ره نمیشود طی
بکنه ذاتش خرد برد پی اگر رسد حس بقعر دریا

الله اکبر، الله اکبر ...

حریم معرفت کردگار جهان بیرون از دایرهٔ پندار و گمان آدمی است . خالق بزرگ کاینات از حدود وهم و قیاس مخلوقات و «از آنچه گفته‌اند و شنیدیم و خوانده‌ایم» برتر و والاتر است . فردا که مردم مسلمان جهان تکبیرگویان مراسم پرشکوه‌ترین عیدسعید اسلامی‌رابجای میآورند،طنین جانفزای الله‌اکبر درکوی وبرزن ودشت و صحرای کشور اسلامی مانیز انعکاس دلپذیری دارد،الله‌اکبر ، الله‌اکبر ... لااله‌الاالله الله‌اکبر ... راستی که چه‌شورانگیزوروح‌افزاست ... نغمهٔ دلپذیرآسمانی ...

شرکت سهامی کارخانجات صنعتی تهران که ببرکت انفاس طیّبه و با تکامل تأسیسات خود توفیق تقدیم

روغن نباتی گل

محصول دُنیاپسند روغنی را یافته ، عید فرخندهٔ فطر را مبارک ترین فرصت برای عرض تبریک بآستان ملّت مسلمان ایران میداند

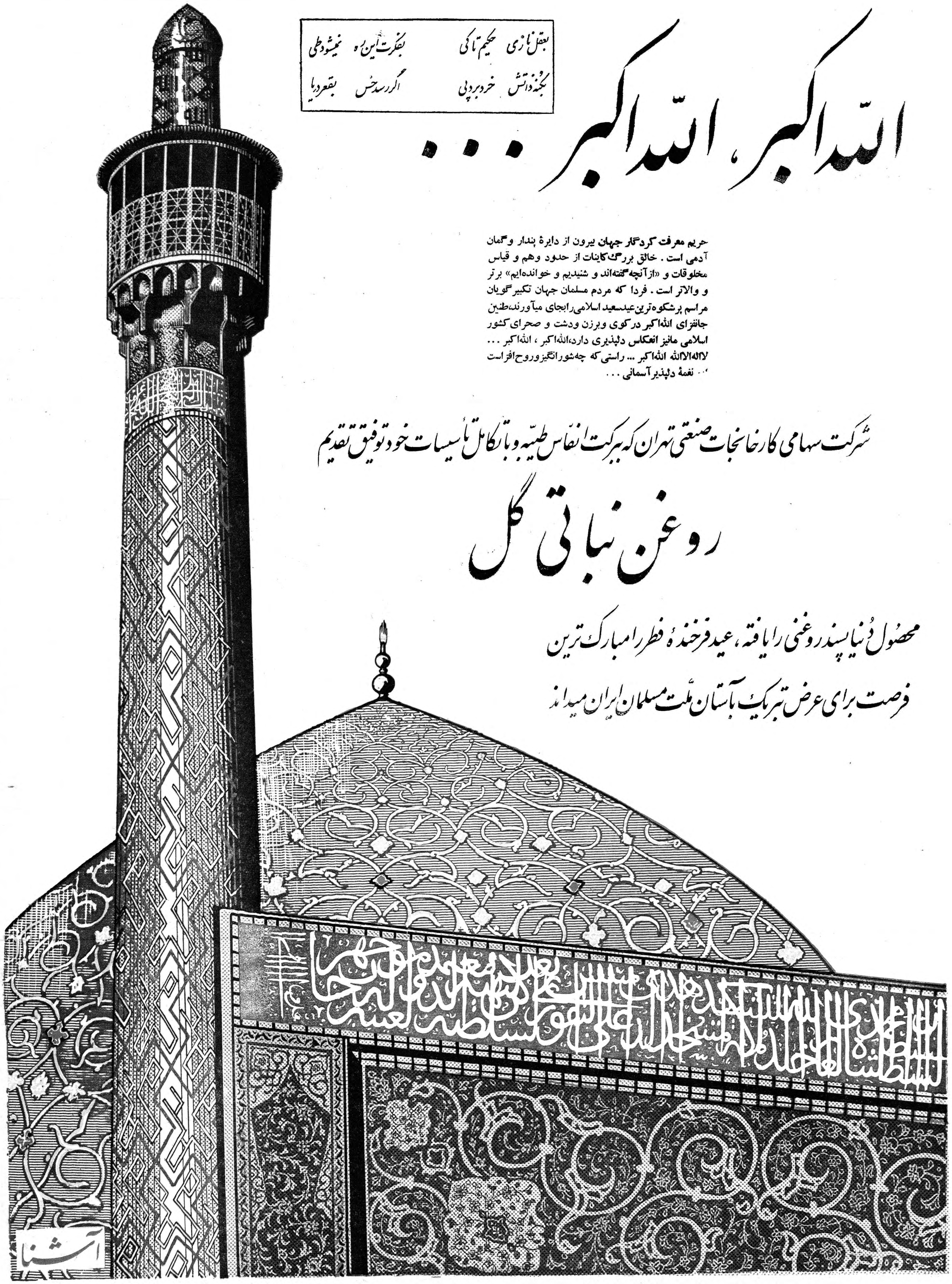

آشنا

سال ۱۳٤۰ ، سال زیبائی

تریکوهای زیبا همرنك باشکوفه‌های بهاری،

بهار امسال را دل‌انگیزتر کرده است

خانمهای زیباپسند ، آقایان خوش سلیقه ، کودکان خوش‌لباس از ششم تا بیستم فروردین امسال چه خواهند کرد؟

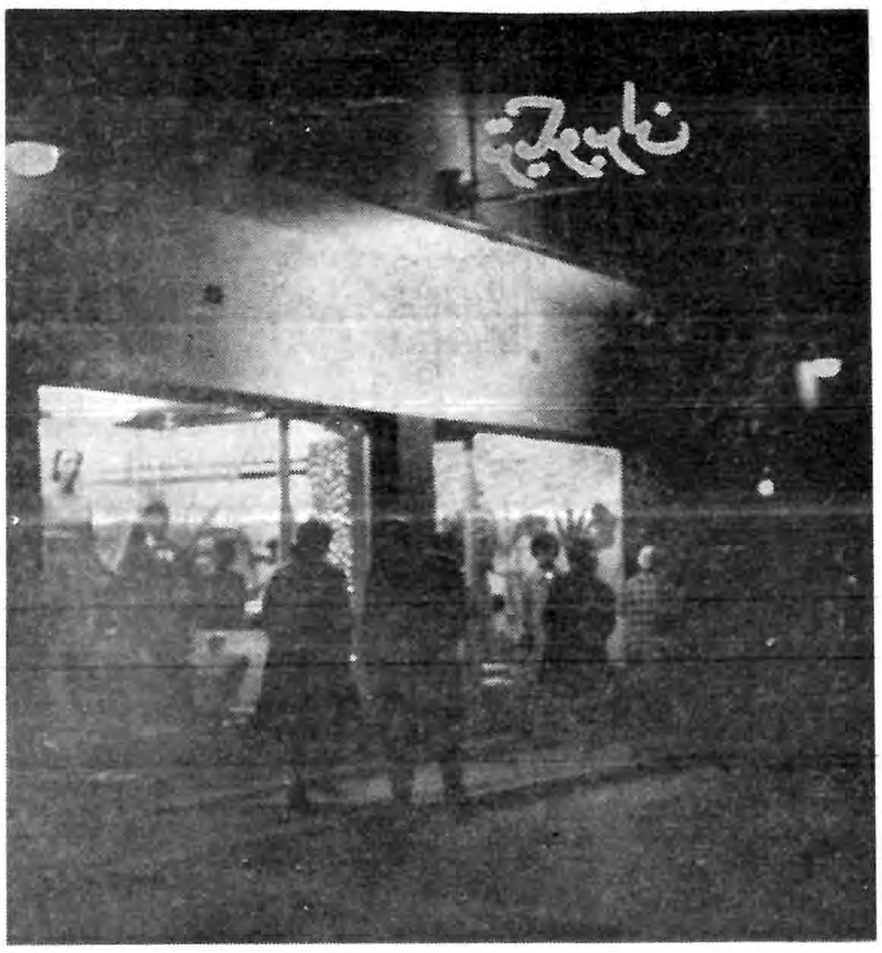

جشن نوروز باستانی وطلیعه بهار رابکلیه مشتریان محترم تهران و همچنین نمایندگان و مشتریان شهرستانها تبریك گفته و سال خوشی را برای آنان آرزو داریم

تریکو برلن ـ فرانس تریکو

بافرارسیدن جشن نوروزی و آغاز بهار دل‌انگیز که نسیم جانپرورش بوی عطر سکرآور شکوفه ها را همراه دارد ، فرانس تریکو وتریکو برلن نیز ، فرآورده‌های زیبای‌خود را که همرنك شکوفه های بهاری وبلطافت گلبرگهای زیبای آنست ارمغان این سنت ملی و نوید دهنده این بهار عشق آفرین کرده ومژده مسرت بخشی از یك فروش مخصوص کلیه اجناس تریکو را به‌هم‌میهنان عزیز خود میدهد.

فروش مخصوص

اجناس زیبا و رنگارنك و شیك تریکو برلن و فرانس تریکو که‌از ششم فروردین ماه ۱۳٤۰ آغاز وتا بیستم همانماه ادامه دارد .بهترین فرصت برای خانواده های خوش‌ذوق وسلیقه است که مایحتاج لباسی خودرا از همه رقم و برای همه افراد خانواده با تخفیف کلی خریداری کرده و پوشاك یکسال خودرا به بهترین‌وجهی تامین‌نمایند

درفروش مخصوص تریکوبرلن وفرانس تریکو کلیه تریکوها که باکرك ، ارلن ، موهر ، بوکله تهیه شده است از جوراب وشلوار وبلوز کودکان تالباس های زنانه وژاکت‌های مردانه ، پسرانه و دخترانه با ۳۰٪ تخفیف حقیقی که تاکنون در حراجیها بی‌سابقه بوده است در اختیار مشتریان محترم‌قرار میگیرد واین فرصتی است که مسلما هیچگاه نصیب خانمهای خوش سلیقه و زیباپسند که به‌شیك‌پوشی خود و کودکان خود علاقه دارند و همچنین آقایانی‌که شخصیت خود و خانواده خودرا در لباس پوشیدن خوب‌میدانندنخواهد شد . باین ترتیب همه از کوچك و بزرك وزن و مرد اگر میخواهند یکسال زیبائی خودرا باشیك‌پوشی بیمه کنند، اگر میخواهندبدوستان خود خوش‌سلیقه معرفی شوند ، اگرمیخواهند مالك‌جنس خوب در برابر پول کم باشند وبالاخره اگر میخواهند زیباترین وبادوام ترین پوشاکیها را طبق دلخواه‌خودانتخاب نمایند . لازم است قبل از هرکار سری به فرانس تریکو و تریکو برلن تهیه‌کننده بهترین تریکوها درتهران بزنند و خودرا از نظر همه نوع پوشاکی بی‌نیاز کنند.

معظم‌ترین دستگاهها

تریکو برلن‌که امروزبزرگترین تهیه‌کننده انواع تریکوها ازروی مدرنترین مدلهای خارجی است‌در ایران است . هفت‌سال پیش باهمت وپشتکار آقای نیلی باسرمایهٔ شخصی کار خودرا شروع کرد وبا کوشش شبانه‌روزی صدها کارگر ومتخصص که از جدیدترین و مدرنترین ماشین های بافندگی‌دنیا استفاده میکنند بوجود آمد.

این پشتکار و کوششهای‌بی‌گیر وخستگی ناپذیر که فقط به خاطر بهبود یکرشته از وضع اقتصادی کشور و خاصه انتفاع هم‌میهنان عزیز بوده است جای کمال تقدیر وخوشوقتی را دارد و برعموم‌طبقات مردم است که از چنین دستگاه های تولیدی که باصداقت ودرستی کامل دررفع نیازمندیهای عمومی میکوشند بنحو احسن استقبال کرده و مشوق آنان باشند.

فرآورده‌های تریکو برلن که‌از کرك صددرصد خالص فرانسوی‌به وسیله آخرین ماشینهای بافندگی ساخت کشور های ایتالیا ،فرانسه، آلمان وانگلستان تهیه میشود وبه قیمت تمام شده در اختیار همگان قرار میگیرد.

هفده دستگاه ماشین بافندگی برقی وشانزده دستگاه دستی و نیز چهل‌ودودستگاه ماشین دوزندگی مدرن برقی که تماما بدون دخالت دست‌بابرق بکار میافتد با صد ها کارگر و متخصص زن و مرد، کارخانه معظم و مدرنی را تشکیل میدهد که روزانه صدها نوع البسه مختلف به مشتریان شیك پوش‌خود عرضه مینماید.

نکته جالب توجه اینکه مدل های بسیار زیبای خارجی که برای‌لباس های تابستانی تریکو برلن‌پیش‌بینی شده است بوسیله مبرزترین طراحان فرانسوی تهیه شده ودریك زمان در تریکوهای کشور فرانسه (پاریس) ودر تهران تریکو برلن وفرانس تریکو بمعرض نمایش گذاشته خواهد شد و تریکو های بافته شده دردسترس خریداران قرار خواهد گرفت.

برای لباسهای تابستانی ازجوراب کودکان تالباس های دخترانه و پسرانه وبانوان و آقایان که‌بسیار مدرن وزیبا خواهدبود.قیمتی معادل هشتاددرصد ارزان‌تر از قیمت های لباسهای زمستانی تریکو در نظرگرفته شده استوبسیاربجاست که از چنین فروش بی‌سابقه استقبال عظیمی بشود و بدینوسیله مورد تشویقی جهت کارگران هنرمند ایرانی که درتریکو برلن دسترنج خودرا در اختیار عموم قرار میدهند فراهم گردد .

تریکو برلن بااین مقدمات و وسائل مدرن و پیشرفت های روزافزون بازهم از پای ننشسته و گردانندگان باعلاقه خاصی مرتبا درپی توسعه دستگاه خود بوده و میکوشند تاهرچه بیشتر و بهتر وسائل رضایت‌وبی‌نیازی عمومی را از البسه‌های تریکو بنمایند . بدین ترتیب که جدیدا ماشینهای‌آخرین سیستم جوراب بافی که درنمایشگاه ایران و آلمان در تهران نمایش داده شد کلا به کارخانه معظم تریکو برلن واگذار شده است واز این پس جورابهای نفیس و بی‌نظیر مردانه وزنانه محصول تریکوبرلن به‌بازار خواهد آمد وهمچنین‌بوسیله همان ماشینها جورابهای بچه‌گانه‌و شلوارهای دخترانه وپسرانه‌بابهترین ومرغوب‌ترین مواد تهیه خواهدشد

اینك صدها هزار نفر زن‌و مرد وکوچك وبزرك از هم‌میهنان مادر انتظار فروش مخصوص تریکوبرلن وفرانس تریکو در فروردین ماه ۱۳٤۰ هستند تاباتهیه وانتخاب‌زیبا ترین فرآورده‌های تریکو سال خوشی را آغاز نمایند و همگام‌با طلیعه بهار که بوی عطر گلهای آن همراه بانسیم جانبخش مشام جان را طراوت میدهد ، به خودوخانواده خودنشاط وطراوت بخشند.

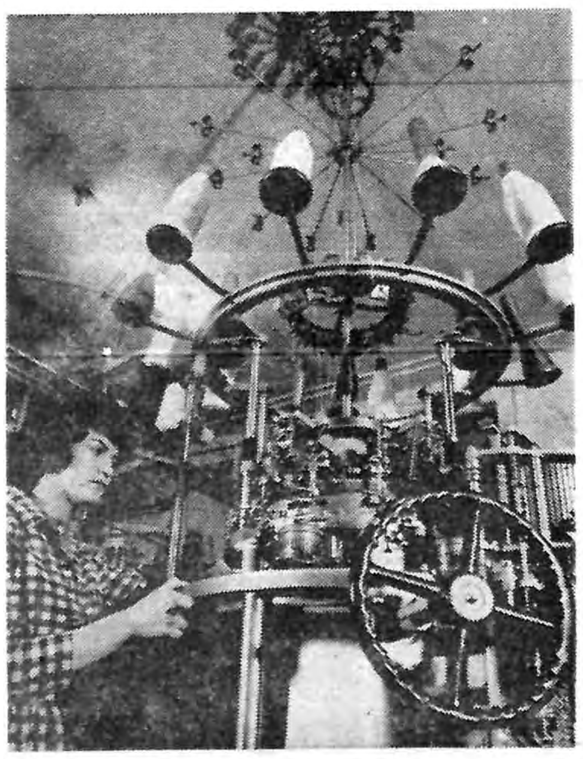

گزارشی از مهمترین وقایع و حوادث شهرستانها در سالی که گذشت

دستگیری پیرزن مسلح
ودوقداره ازمنزل این پیرزن کشف شد

در گوشه و کنار مملکت گاهگاهی افراد یاغی و دزدان مسلح پیدا می شوند که امنیت و آسایش عده ای را بر هم زده و با ایجاد محیط ناامنی یاغیگری میکنند و بعد از مدتی اسیر چنگال عدالت میشوند • از مردان عاصی و از دزدان آدم کش و مسلح داستانهای زیاد شنیده اید و شاید خواندن جریان جالب دستگیری یك زن مسلح هم برای شما تازگی‌داشته باشد ••• بله درمرداد ۳۹ در قریه «زرند کهنه» ساوه زن مسلحی بنام «فاطمه محسنی» دستگیر شد و در آن زمان خبرنگار ما در ساوه چنین گزارش داد : از مدتها قبل بگروهان ژاندارمری شهرستان ساوه خبر می رسید که در قریه زرند کهنه درمنزل بعضی اشخاص سلاحهای سرد و گرم وجود دارد تا آنکه چند روز قبل فرمانده ژاندارمری با جلب نظر ـ موافق دادسرا ، عده ای مامور به محل مزبور اعزام کرد تا از نزدیك در اطراف این شایعات وگزارشهای مربوط بوجود اسلحه در منازل‌مردم رسیدگی‌نمایند •مامورین ژاندارمری پس از چند روز تحقیق و مطالعه بالاخره‌نتیجه رسیدند که در خانه یکی از پیر زنان قریه زرند کهنه موسوم به فاطمه محسنی • تعدادی از این سلاحها وجود دارد و براثر جستجو یك قبضه تفنگ «کرپلان» بلند بایك قبضه قداره که در زیر خاك مخفی کرده بودند کشف گردید • این پیر زن مسلح بلافاصله دستگیر و به دادسرای ساوه تسلیم شد •

اولین قربانی دریا

هر سال در فصل دریا ، مردم ازدست گرما بدامن امواج‌خروشان و هوای لطیف سواحل پناه‌میبرند . متاسفانه هر سال دریا چند نفر را بکام خود میکشد .

امسال هم چندین نفر از پیر و جوان دختر و پسر اسیر کام‌امواج بیرحم شدند .

یکساعت بعد از ظهر روز یك‌شنبه بیست و نهم خرداد خبرنگار ما در بندر پهلوی خبر اولین‌قربانی دریای شمال را که یك نفرمهندس آلمانی بنام «باکرب اذن هرجر» ۵۸ ساله بود گزارش داد .

زلزله

درکرمانشاه ، همدان ،ملایر و تویسرکان زمین لرزه‌های شدیدی رویداد که موجب ترس و وحشت اهالی گردید شب سیزده درملایر سه مرتبه متوالی درساعات دو سه و پنج بعداز نیمه شب زلزله‌هائی روی داد و هنگام وقوع این زلزله‌ها زمین و ساختمانهای شهر چند ثانیه به شدت میلرزید درچهاردهم فروردین ساعت دو ده دقیقه بعد از نیمه‌شب زلزله نسبتا شدیدی در تویسرکان و حومه روی داد و باوجود سرمای جانسوز عده‌ای از مردم درمیان‌برف و سوز و سرما دروسط خیابانهانماز وحشت بجای آوردند .

خبرنگار ما در همدان و اسدآباد هم گزارش کردند زلزله هائی در این نقاط حادث شد ولی‌خوشبختانه این زمین لرزه‌ها چندان خساراتی ببار نیاورد .

بلای سرگیجه

بنا بگزارش خبرنگار ما در مشگین شهر در اواخر دیماه‌براثر یك نوع بیماری که مشخص ترین علائم آن سرگیجه شدید بود در یکی از قراء اطراف‌مشگین شهر بنام قریه «میرگرباقری» در حدود بیست و یکنفر تلف شدند .

آتش سوزی مهیب درجنگلهای دست نخورده شمال

از سحرگاه روز سه شنبه بیست و هفتم دیماه قسمت وسیعی ازجنگلهای بکرو دست نخورده شمال درمنطقه‌ای بوسعت شصت کیلو متر آتش گرفت بعلت صعب‌العبور بودن راههای این قسمت از جنگل ونرسیدن‌قوای‌اطفائیه آتش سوزی چند روز ادامه داشت . چون این حادثه حائز اهمیت فراوان بود از طرف سازمان شهرستان های موسسه اطلاعات بخبرنگار بندرپهلوی ماموریت داده شد که در این باره تحقیق بیشتری بعمل آورد صبح‌روز پنجشنبه بیست و نهم دیماه‌خبرنگار ما در بندر پهلوی گزارش داد :

صبح روز سه شنبه ۲۷ دیماه هنگامیکه مردم قریه «اسالم» هشتپر طوالش از خواب بیدار شدندکوهستان های جنگلی «ناورود» را دود آلود دیدند و در نهایت تعجب متوجه‌وقوع حریق مدهشی در جنگل گردیدند . جریان بلافاصله باطلاع جنگلبانی طوالش و آستارا رسید . ازدستگاه های انتظامی گیلان استمداد بعمل‌آمد. بدستور استاندار گیلان یك ستون‌از افراد تیپ مستقل گیلان عازم محل حریق شدند . فرمانده نیروی دریائی شمال نیز در راس عده‌ای سرباز بمحل عزیمت نمود .

بمحض اطلاع از جریان‌حریق که‌بر اثر وزش باد گرم ایجاد شده بود اقدامات احتیاطی از طرف ژاندار مری و تیپ مستقل گیلان و نیروی دریائی شمال بعمل آمد و افراد قوای انتظامی برای اطفای حریق بمحل کوهستانی جنگل عزیمت کردند و بعد از سه‌روز تلاش موفق شدند آتش را مهارنمایند

وفادار، پهلوان خراسانی

روز جمعه‌نوزدهم‌آبان‌ماه مسابقات کشتی پهلوانی خراسان با حضور ـ روسای ادارات دولتی و جمعی از علاقمندان بورزش در مشهد انجام ـ گردید و در نتیجه آقای وفاداربرای سومین سال عنوان پهلوانی استان خراسان را بدست آورد •

بافتخار این پیروزی یك لوحه مطلا بوسیله رئیس فدراسیون کشتی خراسان به آقای احمد وفادار اهداء شد •

کاروان نفت

روز پنجشنبه چهارم اسفند ماه اولین کاروان نفت ایران که از خراسان عازم افغانستان بود وارد هرات شد و تانکر های نفتی‌محموله خودرا طی مراسمی در مخازنی که قبلا تهیه شده بود تخلیه کردنداین کاروان که در عین‌حال پیك‌دوستی عمیق دو کشور دوست و همجوار ایران و افغانستان بود در ۱۲کیلو متری هرات مورد استقبال شدید آقایان استاندار ، روسای ادارات دولتی و گروهی از مردم و همچنین کنسول ایران در این استان قرار گرفت .

نوزاد
سنگین وزن

خبرنگار ما در اهواز اواخربهمن ماه گزارش داد زن جوانی‌بنام‌ناهید رضائی در بیمارستان جندی‌شاهپور اهواز سنگین ترین نوزادخوزستان را بدنیا آورد . چون بانو ناهید رضائی قبل از وضع حمل حالش‌غیر عادی بود بدینجهت‌تحت‌عمل‌جراحی قرار گرفت و در نتیجه پسری که هنگام تولد چهار کیلو و نیم وزن داشت بدنیا آورد .

اپیدمی زن‌کشی در مراغه!

در اواسط‌ماه اول تابستان دونفر مرد در مراغه به فاصله چند روز زن خود را کشتند و جریان را خبرنگار ما چنین گزارش کرد:

زمین لرزه
در شهر گل

شب یکشنبه هشتم خردادماه زلزله شدیدی شیراز را به لرزه‌درـ آوردو هول و هراس مردم ، با سابقه ای که از زلزله لار داشتند بدرجه نهایت رسید .

مردم از خواب هراسان‌پریدند و زلزله پنج ثانیه طول کشید و شیون زنان و کودکان به آسمان بلند شد .

خوانندگان عزیزمیتوانند وحشت این زمین لرزه را از ترس یك لاری بسنجند که این شخص از فرط ترس و هیجان خودش را از پشت بام بزمین انداخت و پایش شکست .

عشق‌افسانه‌ای

«دایان» دوشیزه‌دانشجوی‌آمریکائی که معتقد بود عشق مردم کشور هزار ویکشب عمیق و پابرجاست ، در دانشگاه عاشق یك پزشك ایرانی شدو و بدنبال عشق خود کوهها و دشتها و دریاهارا پشت سرگذاشت و بخانهٔ معشوق خود در شهرستان مشهد آمد و چون از معبود خود بی‌مهری و بی‌اعتنائی دید در شب دوشنبه چهارم مهرماه ۳۹باخوردن چندقرص‌خواب‌آور بزندگی خود خاتمه داد و با خودکشی خود سروصدای عجیبی در مطبوعات بوجود آورد و مدتها عشق این دختر ینگه دنیائی مورد بحث مردم بود .

قهرمانان
بوکس آبادان

در مسابقات بوکس قهرمانی کشور که در فروردین ماه سال ۳۹ در تبریز انجام گردید در مجموع امتیازاتی که از این نبرد بدست آمد تیم بوکس آبادان بمقام قهرمانی کشور رسید وتیمهای تهران واهواز و بندر پهلوی و تبریز به ترتیب حائز رتبه های دوم تا پنجم شدند •

بین شخصی بنام یوسف فتحعلی زاده یکی از اهالی مراغه وهمسرش منصور تاج بعلت اختلاف‌خانوادگی نزاعی روی داد و یوسف با پرتاب چراغ‌نفتی مشتعل همسر خودرا آتش زد .

منصور تاج بر اثر سوختگی‌زیاد و شدت جراحات وارده فوت کرد. «همسر کشی» به یکی ازهمشهریان یوسف بنام مجید هم سرایت کرد و آنهم همسر جوان خود گلنار را با وارد کردن چند ضربه لگد ازپای در آورد و خوشبختانه‌اپیدمی زن کشی بیش ازاین‌شیوع پیدا نکرد .

سیلی که بچه‌گرك می‌آورد

بر اثر بارندگی های شدیدی‌که در اواسط تیر ماه ۳۹ در جاجرم و حومه روی داد سیل مهیبی دراین منطقه جاری شد و قسمتی ازمزارع کشاورزان را آب فرا گرفت و از بین برد .

در آن هنگام خبرنگار ما در گرمه جاجرم گزارشی اطلاع داد علاوه بر ریزش باران های شدید در قریه«مرغزار» واقع درچندکیلو متری جاجرم تگرك درشتی که‌وزن هر دانه آن بطور متوسط ۸ مثقال بود بارید و در نتیجه این تگرك بعدا ز چند ساعتی سیل بنیان کنی جاری‌شد وبلای سیل قسمت‌زیادی ازمزارع زارعین را ازبین برد .

خبرنگار ما در گزارش دیگری اطلاع داد بمناسبت طغیان رودخانه قریه «درق» عده‌ای‌از کشاورزان متوجه شدند که سیل تعداد زیادی بچه گرك همراه‌خود آورده و اهالی با مشاهده این جریان بچه گرك ها را که دستخوش آب رودخانه شده بودند ، گرفتند .

دراهواز زنی دوقلوهای بهم چسبیده بدنیا آورد

خبرنگار ما در آبادان روز سوم بهمن گزارش دادزنی بنام «جوتن گالدی» در بیمارستان شرکت ملی نفت آبادان سه قلو پسر زائید با تولد سه قلو ها که هرسه پسر هستند خانم جوتن گالدی صاحب‌۵ فرزند شد .

بدن بدون سر در میان آتش

انفجار تانکری در اهواز حریق مهیبی ایجاد کرد که سر یك استاد جوشکار بگوشه‌ای پرتاب شد .

جریان این حادثه را خبرنگار مادر اهواز روز شنبه بیست و هشتم‌خرداد که شب قبل این پیش‌آمد رخ داده‌بود گزارش داد :

ساعت ۸ شب بود که تانکر شماره ۶۲۱۱ حامل قیر مذاب وارد کارگاهی درمیدان فرهنك دیزل آباد اهوازشد .

در اینموقع کارگران میخواستند کارخودرا تعطیل کنند راننده تانکر ازنصراله‌سرکارگرجوشکاری کارگاه تقاضا کرد چون قسمت بالای‌تانکر سوراخ شده این سوراخ را جوش‌دهد. استاد جوشکار با دستگاه مخصوص مشغول کارشد و دو نفر از کارگرانش نیز اورا در این کار کمك میکردند ولی ناگهان در هنگام جوشکاری تانکر حامل قیر مذاب با صدای رعب‌انگیزی منفجر شد و با مشتعل شدن قیرهای مذاب ، کارگاه بیکپارچه آتش‌مبدل شد .

براثر این انفجار شدید با اصابت قطعات تانکربه‌نصراله سراز تنش‌جدا شد و بفاصله چندین متری افتاد وبدن بدون سر او در زیر قیرهای مشتعل خاکستر گردید .

ودونفر کارگران هم بشدت‌درمیان شعله‌های‌لجام گسیخته آتش مجروح شدند .

افتتاح کارخانه
شیر پاستوریزه

روز پنجشنبه سیزدهم بهمن ماه کارخانه شیر پاستوریزه رشت و بندر پهلوی طی مراسمی بوسیله استاندار گیلان افتتاح شددرمراسم افتتاح که‌روسای ادارات دولتی و جمعی از معتمدین و معاریف شهر حضور داشتند مدیر عامل‌کارخانه مژده‌داد که شاهنشاه‌وعدهٔ‌موده‌اند در مسافرت گیلان از این‌کارخانه بازدید نمایند . خبرنگار ما در گزارش خود اضافه کرد مواداولیه این کارخانه از طوالش و آستارا و رودسر و لنگرود وکلاچای و سایر شهر های استان گیلان‌تهیه‌خواهد شد .

بانك خون

در اوایل بهمن طی‌مراسمی‌اولین کلنك ساختمان بانك خون‌درمحوطه ساختمان جمعیت شیر و خورشید سرخ مشهد بوسیله‌آیت‌اله‌سبزواری بزمین زده شد ، در این مراسم استاندار خراسان طی سخنرانی جامعی از ایجاد بانك خون‌درمشهد اظهار خشنودی کرد و مساعی‌آقای آیت‌اله سبزواری و موسسین این بانك را ستود .

نماینده انحصاری ساعتهای معروف مشهورزودیاك
دکو- دیلا - سوپرفولتون سال نورا بعموم مشتریان و هموطنان عزیز تبریك عرض مینماید.
سرای امید تلفنهای ۲۲۵۸۳ و ۲۳۸۸۸

ATLANTIC
آتلانتیك

باضمانت‌نامهٔ ۵ ساله
کم‌مصرف
مدل جدید یخچال آتلانتیك که باپاهم بازمی‌شود
سرویس مجهز درتهران وسرویس سیار برای شهرستانها.
درتهران وشهرستانها از فروشگاه های معتبر خریداری فرمائید

با استراحت برروی تشك دنلوپیلو
خستگی روزانه رابه انرژی تبدیل کنید

محصولات دنلوپیلو تنها متضمن بهداشت و آسایش شماست
بلکه بسبب دوام زیاد ازانواع مشابه بمراتب باصرفه‌تراست زیرا :
دنلوپیلو مدت بیست سال بشما خدمت میکند .
چون براثر مرغوبیت دنلوپیلو محصولات‌مختلف بنام دنلوپیلو بمشتریان محترم عرضه میگردد بنابراین بهای‌خریددنلوپیلوی واقعی مستقیما به نماینده انحصاری مراجعه فرمائید.
DUNLOPILLO
نمایندگان انحصاری شرکت سهامی ایران وغرب
خیابان شاهرضا تلفن ۴۴۱۱۷-۴۴۱۱۸

سلیدا
ساعت مشهور ومطمئن
SOLIDA
SUISSE

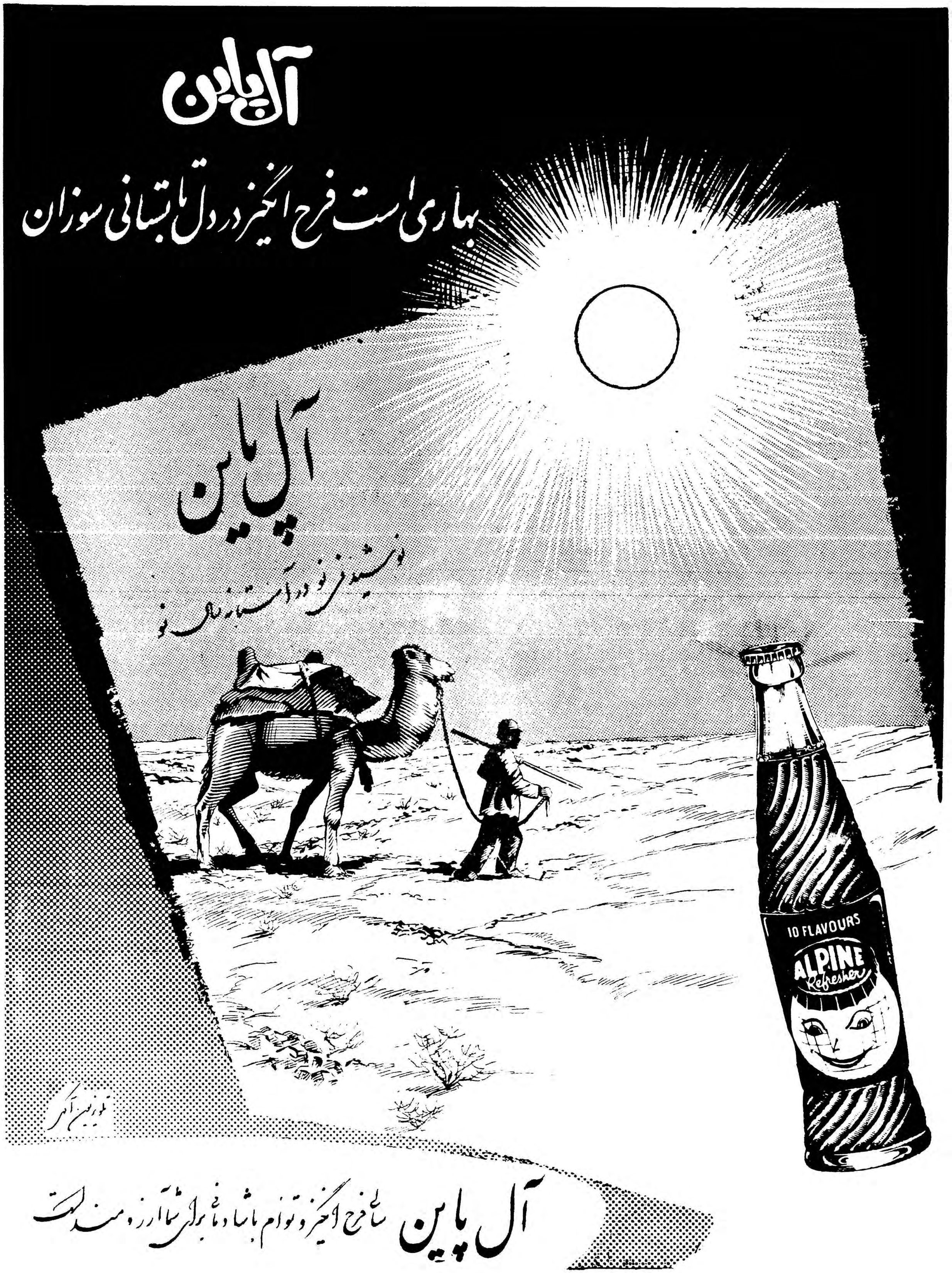
آل پاین
بهاری است فرح انگیز در دل تابستانی سوزان
آل پاین
نوشیدنی نو و دلچسب
10 FLAVOURS
ALPINE
Refresher
آل پاین سالی فرح انگیز و توام با شادمانی برای شما آرزومند است

نوروز فرخنده مبارک باد

روغن نباتی ورامین

محصول کارخانجات

شرکت سهامی مواد غذائی و شیمیائی ایران

وابسته بوزارت صنایع ومعادن

نماینده فروش

شرکت سهامی پرورش

خیابان سعدی شماره ۶۸۲۵

مرکز پخش

خیابان بوذرجمهری - پاساژ نیکپور

تلفن های ۲۶۵۴۵ - ۲۵۸۷۶

حوادث و اتفاقات جالبی که در سال گذشته روی داد

تهیه و تنظیم از : نصرت‌الله سلامی

سال‌گذشته رامیتوان‌پر حادثه‌ترین سالهای اخیر دانست چون در عرض یکسال گذشته انواع حوادث و وقایع عجیب و تاثر آور و قتلهای فجیع و یا حوادث جالب و خنده آوراتفاق افتاده است فروردین ماه آن تقریب از آرام ترین‌وکم حادثه ترین‌ماه های سال بود این آرامش تا پانزدهم فروردین ماه ادامه داشت ولی در این روز مردی بنام نریمان فرزانه همسر سابق خود احترام دارابی را در جاده کرج با چند ضربه کارد بقتل رسانید و شوهر او را نیز به بسختی مجروح کرد و سپس متواری گردید این اولین حادثه سال بود و نریمان نیز درآخر سال در دادگاه عالی جنائی محاکمه و باعدام محکوم گردید .

در همین ماه ماجرای جالبی از اختلاف مالك و مستاجر رویداد . غلامحسین مستاجر خانه ای در شمال غرب تهران میگفت : چند ماه است طبقه دوم خانه ایرا اجاره کرده ام دوعرض این‌مدت یکدستگاه تلویزیون و یکدستگاه بخچال و سپس یك اتومبیل سواری خریدم مالك خانه بعلت پیشرفت سریعی که در زندگیم رویداده است نسبت بزندگی من حسادت میکند وقصد دارد مارا از خانه خود بیرون کند .

دعوا برسر میراث پدر

همچنین‌سه برادربنام حسن‌ومحسن و علی‌برسرتقسیم‌میراث پدربا همدیگر نزاع کرده و بروی هم چاقو کشیدند پدر این سه برادر چنده ماه قبل‌مرده بود روز ۲۳ فروردین ماه پوران روشن زاده خواننده رادیو نیز با شوهرش نزاع کرد و در نتیجه به کلانتری یوسف آباد جلب شد علت اختلاف و نزاع این دو نفر بر سر استفاده از اتومبیل سواری بود و روشن زاده پوران‌را بسختی مضروب کرده بود .

کشف باند قاچاق

از حوادث مهم دیگر اولین ماه بهار کشف یك باند مجهزکه سکه‌های طلا میساخت و دربازار میفروخت همچنین دوجوان محصل بنام‌داریوش و محسن اتومبیل سواری شخصی شماره ۹۰۲۲ را از خیابان ویلا برداشتند و عازم کلوپهای شبانه‌شدند ولی در بین راه بعلت سرعت زیاد و تخلف از مقررات رانندگی توسط پلیس دستگیر و معلوم گردید که اتومبیل هم مسروقه است .

در آخرین روز های فروردین ماه پلیس یك‌باند قاچاقچی بین‌المللی را که مبادرت بوارد کردن هروئین و مرفین ومشتقات آن‌از لبنان میکردند کشف کرد و چهار نفر از اعضاء این باند بنام هدی الشاعر و شفیق‌یونس و نجیبه انفرنجی و شکری میخائیل را دستگیر کردند . از اتومبیل فولکس واگن این قاچاقچیهای بین‌المللی بیش‌از چهار کیلو هروئین بدست آمد .

محاکمه لال

یکی از شعب دادگاه جنحه مرد لالی بنام حسنعلی را باتهام سرقت بدو ماه‌زندان محکوم نمود. حسنعلی چون لال بود در جواب سئوالات رئیس دادگاه سکوت میکرد و فقط با ایماء و اشاره از خود دفاع می کرد و منکر اتهام خود بود نکته جالب اینکه‌زن حسنعلی هم‌در دادگاه حضور داشت و مثل شوهرش لال بود وسعی او هم برای‌تبرئه شوهرش بی نتیجه ماند چون از لابلای پرونده معلوم بود که حسنعلی جیب بر ماهری است !

اولین رای اعدام

دراولین روز های اردیبهشت ماه اولین رای اعدام سال از شعبه چهار دادگاه عالی جنائی صادر گردید به موجب این رای رجب نادری اهل قریه شال قزوین باتهام کشتن چهار نفر در قریه مزبور باعدام محکوم گردید .

عکسهای لخت

باز پرس دادسرا باصدور قرار سنگین خرازی فروشی بنام شفیع را باتهام فروش تصاویر خلاف‌اخلاق بدانش آموزان دختر و پسر بازداشت کرد ، شفیع در یکی از خیابانهای بخش ۱۶ مغازه خرازی و لوازم ـ التحریر فروشی داشت و مدتها بود تعداد زیادی عکسهای لخت بمغازه خود آورده و بابهای گزافی بدختران و پسران دانش آموز میفروخت . دختر دانش آموزی که یك عکس‌لخت خریده و در لای کتابچه خود پنهان نموده بود . موجب دستگیری این خرازی فروش گردید چون هنگامیکه جزوه‌درس خودرا بپدرش تحویل می داد عکس ازلای دفترچه بزمین افتاد و خرازی فروش عکسهای لخت‌رسوا گردید .

اولین اعدام سال

سپیده دم چهارم اردیبهشت ماه علی انتظاری قاتل پاسبان محمود کهندانی در میدان سپه بدار مجازات آویخته شد این اولین اعدام در سال گذشته بود و در مراسم آن عده زیادی از اهالی تهران حضور داشتند.

زندان و جریمه بخاطر تجدید فراش

از ماجرای جالب اردیبهشت ماه شکایت زنی است‌بنام عصمت برعلیه شوهرش و بزندان انداختن او ، عصمت بخاطر اینکه شوهرش حسین تجدید فراش کرده و با دختر دانش آموزی ازدواج کر، بود اورا لو داد و محل ۸ کیلو تریاك وی را بمامورین انتظامی اطلاع داد .

حسین در دادگاه جنائی محاکمه گردید و بشش ماه زندان و پرداخت ۴۲ هزار تومان جریمه نقدی محکوم گردید و باین ترتیب معلوم گردید زنها از انتقامجوئی نیز بی سرشته نیستند .

زن مزاحم

دریازدهم اردیبهشت‌ماه‌کار برعکس شده بود زنی بنام زهرا باتهام‌ایجاد مزاحمت برای جوانی بنام حسن بار داشت شد . چند روز قبل زهرا موقعی که چندجوان مزاحم وی‌بودند خود را بحسن جوان هابر رسانیده و از وی برای رفع مزاحمت جوانان و رفتن بمنزل خود کمك خواست ولی وقتی باتفاق وی بمنزل خود رسید دست از حسن بر نمیداشت بدین جهت بنا بشکایت حسن زهرا به کلانتری جلب شد در دوازدهم اردیبهشت ماه بین دو زن بر سر بحث درباره فیلم یکی از سینما ها اختلاف عقیده ای بروز کرد که‌منجر بنزاع سختی شد و در نتیجه نزاع این دو زن سر و دست کار گری که در داخل چاهی کار میکردشکست. سنگی که یکی ازآنها بر سر دیگری میکوبید از دستش دررفت و داخل چاهی که کار گری کار میکرد سقوط کرد در نتیجه شکایت این کار گر بخت برگشته مفسرین سینمائی به کلانتری جلب شدند !

کیف خواننده را دزدید

در این ماه مرضیه خواننده رادیو هم از گزند سارقین و کیف زنهای تهران در امان نماند و شبی که‌برای خرید پارچه بخیابان نادری رفته‌بود کیف خود را در مغازه پارچه فروشی از دست داد و درداخل کیف خانم مرضیه چهارهزار تومان پول و یك انگشتر برلیان بود معمولا در بهار و تابستان سرقت بیش از ماههای دیگر سال است در سیزدهم اردیبهشت ماه سرقت جالبی در یك مغازه‌پارچه فروشی رویداد سارق جسور پس‌از بردن مقداری پارچه و وجه نقد این نامه را از خود بجا ی‌گذاشته بود: من که نام «نیست درجهان»است درست نیمی از آنچه در دکانت بود بسرقت برده ام ونیمی دیگر راباقی گذاشتم تا بکار و کاسبی خود ادامه دهی ولی اگر بکسی سوء ظن ببری و یامزاحم مردم شوی شب دیگر به سراغ مغازه ات میآیم و بقیه را هم میبرم «نیست در جهان»

مرضیه

مرك تفکری

در خرداد ماه حادثه قابل توجهی اتفاق نیافتاد تنها حادثه خرداد ماه سال گذشته مرگ علی اصغر تفکری بود وی در یازدهم خرداد ماه بعلت مسمومیت و سکته قلبی درگذشت تفکری هنگام مرگ ۵۱ سال داشت دیگر از حوادث خرداد ماه ماجرای جالب زن و شوهری میباشد زنی بنام روح انگیز ،سبیل کنفت‌شوهرش مغازه آجیل فروشی بود گزارش داده اند

پناهگاه ضد اتمی

اهالی بعضی از قسمت های‌تهران بصدا های وحشتناك و انفجار های مرگبار عادت کرده اند و بعضی از آنها در صدد ساختن پناهگاهی برای مصون ماندن از تشعشعات اتمی هستند مثلا این خبر را ملاحظه فرمائید :

دیشب مامورین انتظامی مردی را که در خانه اش یك پناهگاه ضد اتمی بعمق ۸ متر ساخته بود بازداشت کرد زیرا در این پناهگاه اتمی عملیات خلاف قانون انجام میگرفت.

مقنی‌و بنائی‌که‌این‌پناهگاه راساخته بودند نسبت بکار خود مظنون شده پس از خارج شدن از منزل جریان را بکلانتری اطلاع داده بودند وقتی مامورین انتظامی‌بسراغ پناهگاه‌رفتند در داخل آن چهار نفر را مشغول کشیدن تریاك دیدند .

دوست باگذشت

از ماجرا های جالب مرداد ماه زنی بود که بجای دوستش بزندان رفته بود .یکی از دادگاههای جنحه تهران پس از مطالعه پرونده زنی متوجه شد که زنی که خود را بجای متهم اصلی که آنهم یك زن میباشد معرفی کرده و بزندان رفته واکنون نیز بجای او در جلسه دادگاه‌حاضر شده است متهم اصلی نیست .زنی که بجای متهم اصلی بزندان رفته آذر نام داردو دوست بسیارصمیمی متهم اصلی میباشد . آذر در دادگاه میگفت من با ربابه (متهم اصلی) دوست هستم ربابه چندی پیش با مردی مشاجره و زد و خورد کرد و سپس متواری شد پرونده ای در این مورد بر علیه وی تشکیل شد و برای دستگیری ربابه بخانه اش‌رفتند روز بعد جریان را بمن گفتند و منهم خودم را بجای ربابه بمامورین معرفی کردم مامورین از من باز جوئی کرده قراری بمبلغ ده هزار تومان صادر کردند و بزندان رفتم و اکنون پس از مدتی زندانی شدن برای محاکمه بدادگاه آورده‌اند موقعیکه در دادگاه اسم مرا صدا کردند مردی که در دادگاه بود و تصادفا ربابه را می شناخت جریان رابرئیس محکمه‌گفت و منهم ناچار باقرار شدم

پیژاما پوشها

هشتم مرداد ماه بتدریج هوا گرم شده بود بطوریکه مردم بدون توجه بسر و وضع و لباس خود بخیابان میآمدند در یکی از بخشهای تهران در عرض ۲۴ ساعت ۱۶۵ نفر مرد که با پیژاما در خیابانها ظاهرشده‌بودند طبق آئین نامه خلافی دستگیر و تحویل دادگاه شدند ، از میان این عده دو نفر هم شورت بپاداشتند! این عده از ۵۰ الی ۲۲۰ ریال محکوم شدند .

داغ صورت

روز نهم مردادماه پیرمرد قهوه‌چی که دارای دو زن و بیش از ده فرزند است بعلت‌اینکه‌جوانان مزاحمت‌دختر جوانش رافراهم نکنند از روی نادانی و جهالت صورت اورا با قاشق‌داغ کرد اسماعیل بعلت همین عمل‌تحت تعقیب قرار گرفت .

دومین اعدام

اسماعیل گنجه ای زاده که خواهر زاده دهساله خود نورا را کشته بود طبق رای دادگاه عالی جنائی درمیدان سپه بدارآویخته شداین دومین‌اعدام در سال گذشته بود .

شکایت جالب

روز هیجدهم مرداد ماه شهرداری تهران بر علیه یکی از شرکتهای تجارتی واقع در خیابان سعدی‌شکایت کرد و بعلت بریدن یك درخت ازکنار خیابان تقاضای ۴۵۰۰ ریال غرامت و خسارت کرد کار شناس مخصوص درخت پس از ارزیابی قیمت درخت و خسارت وارده بشهرداری را چهار صد و پنجاه ریال تخمین زده بود !

دو زن سوختند

در نتیجه حریق مدهشی که‌روز ششم شهریور ماه در خیابان بهار رویداد دو زن در میان شعله های آتش سوختند حریق از انفجار پیت بنزین رویداد و در موقع انفجارخانم آنا صفا باتفاق مستخدمه پیر خود عصمت سلطان‌مشغول لکه‌گیری‌واطوی لباسهای خود بودندکه پس ازانفجار آتش‌سرتا پای این دوزن و خانه را فرا گرفته بود بطوریکه این دوزن بیگناه در میان شعله های آتش سوختند و خانه پس از چند ساعت مبدل بخاکستر گردید .

باند درشکم خانم

یك شکایت جالب و بی نظیر دیگری در هشتم شهریور ماه در دادگستری مطرح گردید مردی بنام قدرت‌الله محمودی‌علیه پزشك‌جراحی که پس از عمل جراحی درباره همسر وی بسته باند را در شکم بیمار جا گذاشته بود شکایتی بدادسرای‌تهران تسلیم کرد. همسر قدرت‌الله (اکرم‌ـ السادات) هنگام وضع حمل دچار ناراحتی شده و مورد عمل جراحی قرار گرفت ولی پس از عمل شکم‌وی بشدت ناراحت بود و مدتی از این ناراحتی و درد شکم مینالید.تا اینکه قدرت‌الله اورا برای عکسبرداری به بیمارستان برد و معلوم گردید که جراح دسته گلی بآب داده و بسته باند را در شکم بیمار جا گذاشته است . و این جریان بوضوح ثابت. گردید چون در عمل جراحی مجدد بسته باند از شکم بیمار صحیح و سالم بدست آمد !

سومین اعدام

جوان ۲۶ ساله ای بنام رضا قره گزلو سپیده دم بیست و هفتم شهریور ماه بدار مجازات آویخته شد .

رضا قره گزلو بجرم تجاوز بدختر یازده ساله بنام صغرا و قتل وی در آدران کرج باتفاق آراء در چند مرحله باعدام محکوم شده بود این سومین اعدام سال بود .

سرقت کانگسترها

عصر روز سه‌شنبه ۲۹ شهریور ماه سه نفر ناشناس در حالیکه صورتهای خود را با دستمال بسته بودند چند دقیقه پس از تعطیل بانك صادرات و معادن شعبه بلوار واقع درخیابان پهلوی بقصد سرقت با اسلحه های لخت وارد بانك شده و پس از یك سلسله زد و خورد بانگهبان بانك ویرا کشته و وارد بانك شدند چند دقیقه بعد در نتیجه اجتماع مردم و رسیدن پلیس با هفت تیر های لخت از در عقبی بانك بیرون آمده در میان حیرت و وحشت مردم فرار کردند . سارقین هنگام فرار باپاسبان پست خیابان برخورد کرده و ویرا با گلوله مجروح کردند سارقین‌مسلح با بعبارت بهتر کانگستر های ایرانی پس از عبور از چند خیابان درمقابل بیمارستان ورجاوند جلو اتومبیل یکی از قضات دادگستری را گرفته وبازور هفت تیر اورا که منتظر مریض خود بوده است مجبور کردند که آنهارا فراری دهد . قاضی دادگستری هم ناچار آنهارادر حالیکه درصندلی‌عقب اتومبیل نشسته و هفت تیر خود را پشت گردن او گذاشته بودند بمیدان ۲۴ اسفند رسانیده و سارقین در آنجا از اتومبیل پیاده شده و به راننده اتومبیل دستور میدهند که بدون اینکه پشت سرش را نگاه کند از آنجادور شود و سارقین مسلح به این ترتیب توانستند از چنك پلیس فرار کنند .یکسال قبل‌هم‌شعبه همین بانك در تهران نو مورد دستبرد سارقین مسلح قرار گرفت ونگهبان شعبه همان بانك نیز کشته شد ولی سارقین بدون اینکه دستبردی به موجودی بانك بزنند متواری شدند این دومین سرقت مسلحانه بانکهاست که بسبك کانگستر های امریکائی در ایران اتفاق میافتد این سارقین جسور در جلو چشم مردم صحنه‌های فیلم های جنائی را واقعیت میدهند مامورین پلیس مدتها در تعقیب و دستگیری این سارقین مسلح بودند و با اینکه عده ای مورد سوء ظن پلیس واقع شده و دستگیر گردیدند ولی تاکنون از سارقین مسلح بانك خبری نیست .

«فلور» زن زیبائی که درخیابان بهار بقتل رسید

دهلیز مرك

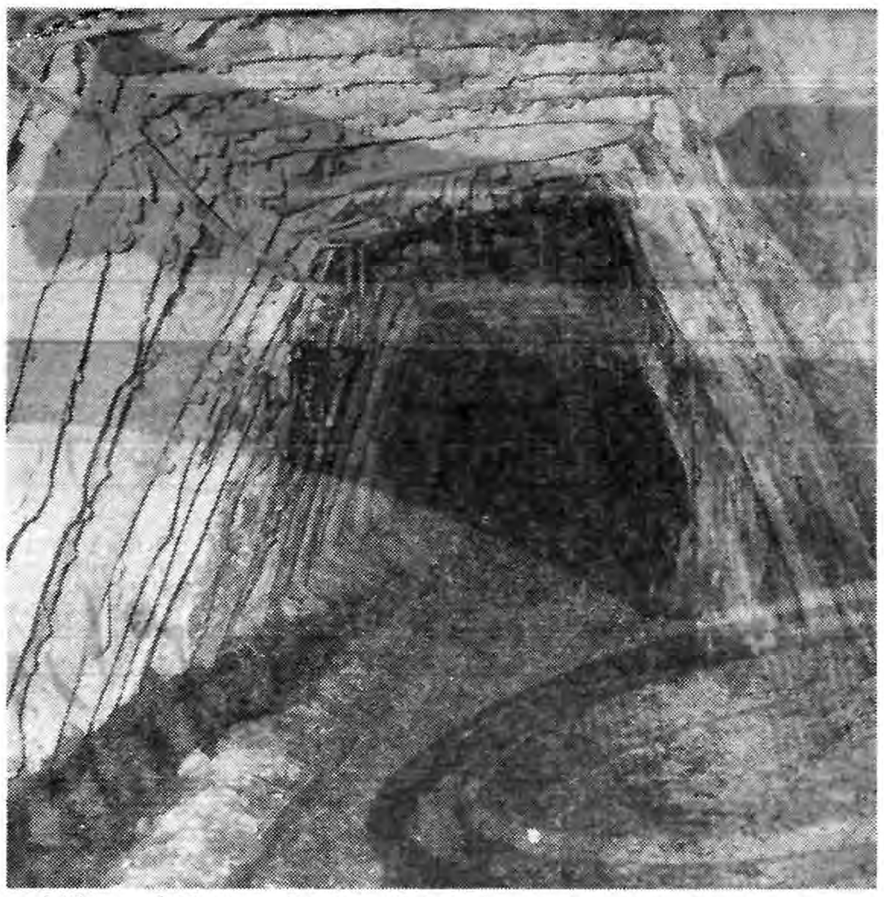

عکس از مدخل تونل «چشمسر» شمشك که دراثر انفجار ۲۱ کارگر را هلاك‌کرد

سارق مسلح

کریم پیچرانلوسارق‌مسلح وزندانی فراری پس ازچند ساعت تیراندازی در دولاب‌خیابان غیائی بدست‌مامورین ژاندارمری بقتل رسید. کریم‌پیچرانلو از سارقین سابقه داری بودکه چندین سال در حوالی قوچان و گنبد ـ قابوس براهزنی اشتغال داشت و حتی احتمال داده میشد سرقت بانك صادرات و معادن تهران نو بدست وی انجام گرفته باشد .

خودکشی عجیب

در نوزدهم اردیبهشت ماه بر اثر نزاع و چاقو کشی در خیابان مولوی ساعت مشیر السلطنه جوان بیست ساله ای بنام حسین شاهمیر مقدم باضربات چاقوی راننده شرکت‌واحد بنام علی اصغر خانعلی ها مجروح گردید و علی اصغر پس از مجروح کردن حسین شاهرگ خودرا باتیغ سلمانی برید و در گذشت این نزاع و خود کشی عجیب در داخل تاکسی اتفاق افتاد چون این دو نفر قصد داشتند با تاکسی به امامزاده حسن روند .

قتل و خفگی در آب انبار

ساعت دوازده شب پنجنفر کار گر به ترتیب برای خالی کردن آب انبار یك دکان سنگکی واقع دردروازه دولت وارد آب انبار عمیق شده بودند در اثر خفگی از گاز آب‌انبار درگذشتند در آخرین روز های اردیبهشت ماه جوان سی ساله‌ای‌بنام عباس مهاجر ایروانی در خیابان سلطنت آباد شمیران با ضربات‌چاقو بقتل رسید قاتل جوان ۲۵ ساله‌ای بنام جهانگیر رضوان بود که پس از چند روز دستگیر گردید .

انفجار وحشتناك

هیجدهم تیر ماه انفجاری در یکی از ساختمانهای‌خیابان‌مولوی روبروی بیمارستان شهرداری رویداد که در نتیجه آن پنجنفر مقتول و بیش از ۱۹ نفر مجروح شدند شدت انفجار باندازه ای زیاد بود که صدای آن چند کیلو متر آنطرفتر تهران بگوش مردم رسید انفجار در یك مغازه آجیل فروشی رویدادو علاوه‌برآجیل فروشی قهوه خانه جنب آن‌وهمچنین تاثر شاهین ویران گردید شدت‌انفجار باندازه ای زیاد بود که در های آهنی و کرکره های فلزی ساختمان مزبور از جا کنده شد و بقطعات کوچك تقسیم گردیده بود یکی از قطعات در آهنی بصف مسافرینی که در جلو مغازه منتظر اتوبوس‌بودند اصابت کرد و کنیه مسافرین را به پیاده رو مقابل که در حدود ۲۵ متر فاصله دارد پرتاب کرد که عده ای از آنها در دم جان سپردند و یکی دیگر از قطعات این در های آهن به فاصله ۶۰ متری روی شیروانی بیمارستان شهرداری پرتاب گردید علت انفجارو ویران‌شدن این‌ساختمان را انفجار مواد محترقه که درداخل

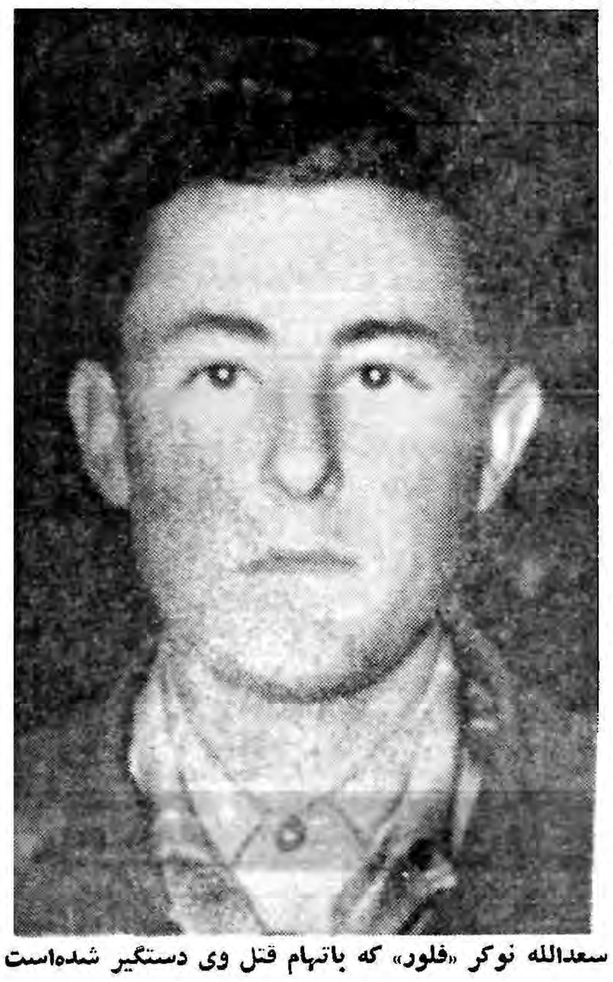

سعدالله نوکر «فلور» که باتهام قتل وی دستگیر شده‌است

نواخت و اورا مجروح و مقتول کرد قاتل دکتر صفدری پس از مجروح کردن وی‌متواری گردیدومدت پنجماه متواری بود تا اینکه در اسفند ماه در شیراز دستگیر و بتهران فرستاده شد . پس‌از حادثه قتل دکتر صفدری مامورین انتظامی در صدد دستگیری قاتل برآمدند و پس از یك رشته تحقیقات شهربانی کل کشور قاتل دکتر صفدری را جوان دانشجوئی بنام نصرت علی صدری معرفی کرد نصرت علی صدری ۳۵ سال دارد و سه سال در سال اول دانشکده حقوق (درس) دکتر صفدری مردود شده بود .

مامورین پلیس مدت چند ماه در تمام شهرستانهای ایران در تعقیب نصرتعلی صدری بودند و حتی چند نفر در نقاط مختلف ایران از قبیل نصر شیرین و ورامین با مشخصات صدری دستگیر شدند ولی پس از رسیدن بتهران معلوم گردید عوضی گرفته شده اند .

نصرت علی صدری متهم بقتل‌دکتر محمد صفدری پس از این حادثه بهمدان گریخته و سپس از طریق آبادان به‌عراق رفته ودر آنجاسکونت گزیده بود و حتی در شهر نجف‌زنی را بعقد خود درآورده بود ولی‌دوباره هوس برگشتن بایران بسرش زده و

قتل استاددانشگاه

یکساعت بعد از ظهر روز شنبه ۲۳ مهردکتر محمدصفدری رئیس‌دفتر و استاد دانشکده حقوق در مقابل منزلش در خیابان ناهید مورد حمله جوان دانشجوئی قرار گرفت و با چند ضربه چاقو بسختی مجروح‌شد و در بیمارستان سینا بعلت شدت جراحات وارده زیر عمل جراحی درگذشت .

دانشجوئی که دکتر صفدری را مجروح کرد پس‌از چند دقیقه‌صحبت با وی گرد سفید رنگی بصورت دکتر صفدری پاشید و سپس باچند ضربه چاقو که به پشت و گردن صفدری

بقیه مطالب‌حوادث در صفحه ۶۰

نصرتعلی صدری متهم بقتل دکتر صفدری

۱۳۳۹، سال قاره سیاه بود

چندی پیش نقشه قاره آفریقا در روزنامه اطلاعات منتشر گردید. بدنبال آن بنابدرخواست عده زیادی از خوانندگان و بخصوص دانشجویان و بعضی استادان‌دانشگاه و بخاطر تحولات سریعی که‌بعدا دراین‌منطقه‌وسیع از جهان روی داد ایجاب می نمود که مجددا این نقشه بچاپ برسد وچون این اولین باریست که نقشه جدید وکامل افریقا درمطبوعات‌فارسی‌انتشار میابد ضرورت این کار بیشتر محسوس بودو اینك «صفحه عبور ازپنج قاره» این نقشه کامل و جدید را به عنوان یك عیدی ارزنده تقدیم خوانندگان گرامی خود مینماید.

کشورهای مستقل و آنهائی که بزودی‌استقلال خواهند یافت (و اینك تحت قیمومیت سازمان ملل متحد بسر می‌برند) روی نقشه بایك خط کوتاه مشخص شده‌اند.

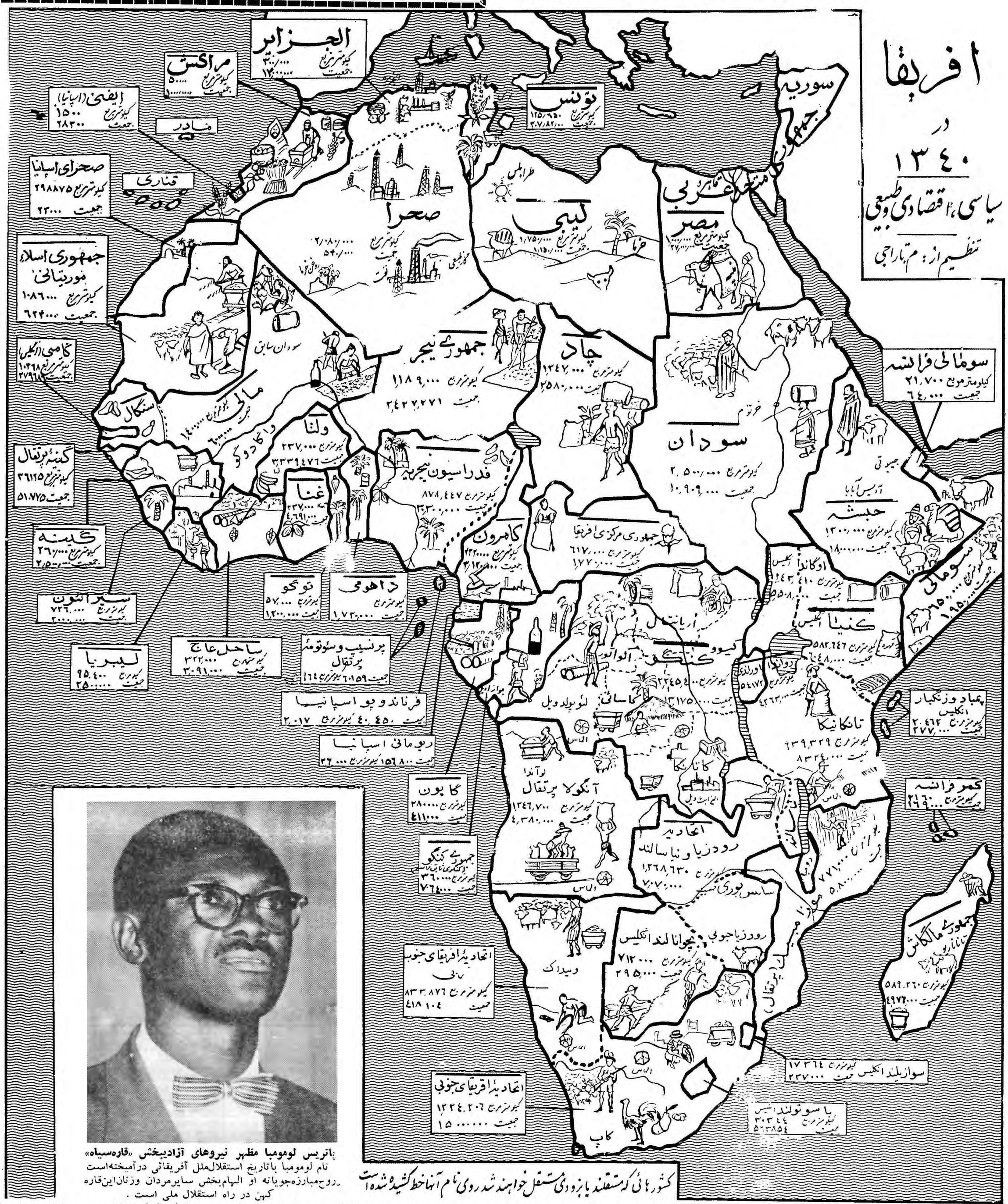

پاتریس لومومبا مظهر نیروهای آزادیبخش «قاره‌سیاه»

نام لومومبا باتاریخ استقلال‌ملل آفریقائی درآمیخته‌است روح‌مبارزه‌جویانه او الهام‌بخش سایرمردان وزنان‌این‌قاره کهن در راه استقلال ملی است.

در اوایل قرن حاضر افریقا قاره ای کم شناخته بود که‌ملل دیگربه‌آن تنهابصورت‌انبار بزرگی از معادن می نگریستند وقدرت های استعماری بزرك آن زمان می کوشیدند تا قسمت هرچه بیشتری‌ا زآنرا بخود اختصاص دهند. فرانسوی ها قسمت‌اعظم سواحل مدیترانه ای‌آفریقا را در دست داشتندو انگلیسها بر جنوب آن مسلط بودند و ملل دیگری نظیر بلژیك نیز سهمی از آن داشتند. ولی در همین زمان و کنار این قاره بزرك نشانه هائی از یك تمدن‌درخشان و کهنسال وجود داشت و تمدن مصر بر تارك این سرزمین بزرك می درخشید. سالهای درازی گذشت که در طی آنها کم‌کم نهضت آزادیخواهی در گوشه و کنار صحاری سوزان و جنگلهای انبوه آفریقانضج می گرفت. ولی‌شرایط خاص‌اقلیمی و پراکندگی قبایل امکان حصول بیك آزادی سریع و قطعی‌را ممتنع می نمود.

تا نیمه دوم قرن حاضر نهضت‌های آزادیخواهی دیری نمی پائید و هنوز توده های مردم از افکار استقلال طلبانه پشتیبانی کامل نمی کردند. درسال ۱۹۵۶در قاره پهناور افریقا تنها پنج کشور استقلال داشتند که عبارت بودند از: مصر، لیبی، لیبریا، حبشه‌و آفریقای جنوبی.

در طی سالهای بعد بود که ناگاه قاره آفریقا بانك استقلال طلبی بلندکرد. درسال ۱۳۳۹ آنچنان حوادث شگرفی دراین سرزمین روی داد که تقریبا در تمام روز های آن مسائل مربوط به آفریقا سرلوحه اخبار جراید جهان بود. کشور های نوبنیاد یکی پس از دیگری را‌ستقلال در پیش گرفتند و به سازمان ملل متحد راه یافتند و وزنه بسیار سنگینی در این‌سازمان جهانی بوجود آوردند.

بلژیك پس‌از مدتها مقاومت بیهوده، تصمیم گرفت استقلال کنگورا‌اعلام‌نماید. بعدازاستقلال این کشور پاتریس‌لومومبازمام دورآنرابدست گرفت‌ولی‌تقریبا سرداین‌روز همان پدیده‌ئی‌که سالهااستقلال‌ممالکی نظیر کنگو رابناخیر انداخته بود این سر زمین زرخیز رابخون کشید. مبارزه‌ومبامبوجی از خشم‌ونفرت درتمام کشورهای آفریقائی و عمه دنیا برانگیخت او سمبل مبارزه مردان سیاه برای بدست آوردن استقلال بود ومرگش‌این مبارزه را تشدید کرد.

اینك درسراسر قاره‌سیاه مردان سیاه بپاخاسته‌اند آنها خواهان آن‌هستند که سرنوشت سرزمینهای بکرشان بدست‌خود آنها سپرده شود تاازنیروهای فکری وروحی زنجیرشده خود برای پایه‌گذاری‌یك زندگی‌نوین استفاده کنند.

حوادث و اتفاقات جالبی که در سال گذشته روی داد

بقیه مطالب حوادث

بتهران میآید مدتی صدری درتهران بودتا اینکه‌جهت پیداکردن کاردوباره بشیراز و جهرم میرود و در شهر شیراز یکی‌ازهمکلاسهای سابق‌صدری اورا شناخته تحویل پلیس میدهد.

مار در رختخواب

از اخلاقات جالب زن وشوهری در آبان ماه یکی هم این بود که زنی برای ترساندن شوهرش در رختخواب وی مار میگذاشت محمد روز سوم آبان ماه بدادسرای تهران مراجعه و از دست زنش شکایت‌کرد وی میگفت که همسرش لیسانسیه علوم طبیعی است و یك آزمایشگاه در منزل دایر کرده است • وجود همین آزمایشگاه اکثرا باعث دردسر و نزاع مابین من و زنم میشود و در این اواخر زنم بقدری جسورشده که برای ترساندن من شبها مار در رختخوابم رها میکند •

ژاندارم مست

اشخاصی مانند اکبر وهاب پور که دارای عقده‌های روحی فراوانند باید برای سلامت جامعه وسیانت عموم‌از آزادی محروم‌باشند مثلا در سال گذشته ژاندارم مستی بنام اکبر وهاب پور ، با کارد قصابی پاسبانی بنام علی محسنی را بقتل رسانید علت نزاع این دو نفر مستی و عربده جوئی ژاندارم بود در این میانه پاسبان برای انجام وظیفه و حفظ آرامش خودرا سپر کاردژاندارم کرده بود •

خودکشی زن‌وشوهر

از حوادث جالب دیگر آبان ماه یکی خود کشی تاثر انگیز یك زن و شوهر جوان در یکی از کافه های شمیران بود علی اکبر میر علی و همسرش بانومهین بزمی بمهمانخانه «ویلانو» واقع در جاده سلطنت آباد مراجعه ودرخواست اطاق میکنند که چند لحظه استراحت کنند وقتی این زن و شوهر جوان وارد اطاق شدند دیگر زنده بیرون نیامدند چون چند ساعت بعد وقتی مستخدم دستوران باطاق آنها وارد شد زن و شوهر جوان را برای ابد درآغوش هم خفته یافت • آنها باسم مهلکی که قبلا تهیه کرده بودنددر آغوش هم‌خودکشی کرده بودند• علت‌خودکشی‌آنها بطوریکه از نامه ایکه‌از جیب علی‌اکبر بدست آمد اختلاف داماد و مادرزنش بوده است •

مهمانان خون‌آشام

در آخرین روز های ابان ماه‌زنی بنام طاهره بکلانتری ۱۵ آمده و شکایت کرد که شوهرم و مهمانهایش دیشب خون مرا خوردند ! وی در شکایت خود میگفت : شوهرم از افراد قبیله ایست که هر سال در روز معین خون انسان میخورنددیشب هم شوهرم عده ای مهمان داشت‌پس از خوردن شام ناگهان یکی از مهمانها کاسه مسی را بسرم کوبید و هنگامیکه خون از سرم جاری شد شوهرم و مهمانهایش با ولع خاصی بجان من افتادند و خون سرم را خوردند •

فجیع‌ترین حادثه‌سال

ساعت ۹ صبح بیستم آذر ماه‌دیك بخار کار خانه بلور سری بامداد واقع در خیابان فرح آباد جنب جنوب پارك شهر ترکید در این‌حادثه که یکی از بزرگترین و وحشتناکترین حوادث سال های اخیر بود ،سیزده نفر از کار گران کار خانه مقتول و ۷۲ نفر بسختی مجروح شدند و پس از انفجار سر دیك بخار کارخانه دیوار را خراب کرده وارد بلغی در کنار کارخانه شد و خود دیك نیز از جا کنده شد و پس از درهم شکستن و کشتن آنچه و آنکه در سر راهش بود در یکصد متری کارخانه وارد کار خانه دیگری شد و در آنجا هم سه نفر را مجروح کرد • شدت انفجار دیك باندازه ای زیاد بود که سر راه خود بهر کار گری که میخورد اورا تکه تکه میکرد

اکثر مقتولین و مجروحین این حادثه راکودکان خرد سال بین ۱۲الی ۱۵ ساله تشکیل میدادند •

علت انفجار نواقص فنی کار خانه و دیك بخار ونداشتن دریچه اطمینان بود که باعث بروز این‌حادثه تاثرانگیز گردید •

انفجار معدن‌شمشك

بدنبال این حادثه یازده صبح روز شنبه چهارم دی ماه از معدن ذغال سنگ شمشك بتهران اطلاع داده شد که در نتیجه انفجار معدن شمشك عده ای از کار گران در دل کوه محبوس شده اند • بلافاصله جریان بمقامات مسئول معدن در تهران اطلاع داده شدو تلاش برای نجات کارگران محبوس در داخل معدن شروع‌گردید اولین اقدام‌اکیپ‌های‌اعزامی شکافتن تونل برای رساندن هوا و اکسیژن به کار گران محبوس بود ولی این کار بکندی پیش میرفت بطوریکه پس از چند ساعت فعالیت مامورین به نتیجه نرسیده و۲۱نفر ازکارگران معدن که با انفجار معدن ومسدود شدن راهها در داخل آن محبوس بودند خفه شدند •

«مهوش» در یك حادثه اتومبیل درگذشت

اکرم‌السادات با شوهر و بچه‌هایش
بیماری که پس‌از عمل جراحی بسته باند درشکمش جا مانده بود

گاز «کربنزو» در اغلب معادن زغالسنگ وجود دارد و بآسانی قابل اشتعال است ویك جرقه کوچك کافی است انفجار وحشتناکی رویدهد در معدن شمشك هم اشتعال همین گاز باعث این انفجار وحشتناك شده بود •

ماجرای قتل فلور

دردی ماه‌یك زن جوان وزیبا بنام فلور که در حدود هیجده سال داشت در منزل مسکونی خود واقع دریکی از کوچه های خیابان بهار با وضع اسرار آمیزی کشته شد • فلور نام اصلیش ایران عضدی بود •

این قتل یکی ازپر سر و صداترین قتلهای‌سالهای‌اخیربودمامورین‌انتظامی از وقوع این قتل بطرز مرموزی‌اطلاع یافتند گفته میشد شخص ناشناسی با تلفن جریان را بافسر نگهبان کلانتری ۲۵ خبر داد و در نتیجه بررسی و تحقیقات جنازه کشف گردیده است •

فلور آزاد زندگی میکرد و بسیار زیباو قشنگ بود و بطوریکه گفته میشد چهار سال قبل از شوهرش طلاق گرفته بود و چون پدرش نیز با وی ترك رابطه کرده بود با یك مستخدم ۱۶ ساله‌بنام سعدالله‌زندگی قول داده بود که بعداز انتقال بمنزل جدید با من ازدواج کند او بارهابمن گفته بود آخوند صیغه عقد جاری کرده ولی چون تو کوچك هستی مدتی باید صبر کرد • اکنون پرونده سعدالله برای طرح در دادگاه جنحه آماده است

گدای میلیونر

تا بحال در باره گدا های پولدار مطالب فراوانی شنیده بودید امسال هم یکی از این گدا ها بدام مامورین افتاد بله مامورین گدا بگیری گدائی رادر میدان فوزیه گرفته میخواستند باردوی کاربفرستند ولی‌معلوم گردید این گدا گدای ظاهری است ، زیرا از جیب وی دفترچه پس اندازش پیدا شد و معلوم شد در دفترچه‌اش بیست هزار تومان پس انداز دارد•

مرك مهوش

مهوش خواننده معروف و پولساز-ترین هنرپیشه فیلمهای فارسی در یك حادثه اتومبیل کشته شد •مهوش شب سه شنبه بیست و هفت دی‌ماه هنگامیکه با اتومبیل شخصی خود بمنزل میرفت در چهار راه باستان خیابان شاه با اتومبیل کرایه ای تصادف کردو درنتیجه‌شدت جراحات وارده در بیمارستان سینا جان‌سپرد مهوش بیش از سیصد ترانه خوانده و در اغلب فیلمهای فارسی که در ایران تهیه شده شرکت داشته است و حتی شهرستانها صحنه های رقص و آواز اورا در فیلمهای خارجی هم میگنجاندند در شب هفت مهوش ده ها هزار نفر از اهالی تهران شرکت داشتند سرپرست امور گورستان‌ابن-بابویه میگفت : در سی سال اخیر چنین مراسمی از لحاظ تعدادجمعیت در ابن بابویه سابقه نداشته است در مراسم شب هفت زنها با چادر سیاه از دیوار بالا میرفتند • عده ای از هنرمندان از جمله دلکش ، پوران ، شاپوری و آفت در مراسم شب هفت او شرکت داشتند و سیل جمعیت باندازه ای زیاد بود که ساعتها جاده شهر ری بسته بود

بلای آوار

در اوائل بهمن ماه ساختمان دو طبقه ای در میدان راه آهن ابتدای خیابان شوش فرو ریخت و ساکنین این ساختمان زیر آوار ماندند در این حادثه شش نفر از ساکنین این ساختمان کشته و چهار نفر مجروح شدند •

قتل و خودکشی

صفر چنگی نوکر جوان آقای دکتر اسماعیل کوثری روز بیست وسوم بهمن ماه با سلاح کمری داماد دکتر را کشت و فرزند دکتر راکور کرد و نوه ۵ ماهه اورا زخمی نمود و سپس خود را بضرب گلوله مجروح کردو روزبعد در بیمارستان‌جانسپرد این حادثه در مقابل هتل ونك در جاده پهلوی شمیران رویداد •

سرقت پانصدهزار تومان از بانك

اول وقت روز پنجشنبه بیست‌و ششم بهمن ماه از آخرین باجه بانك ملی شعبه بازار پانصد هزار تومان پول بسرقت رفت تا کنون از سارق پولهای بانك خبری نشده و طرز سرقت نیز نا معلوم است •

پس‌از سرقت‌پولها مامورین‌انتظامی و مقامات مسئول بانك در صدد کشف جریان برآمدند و اولین اقدام آنها بستن درهای‌بانك وبازرسی مراجعین و کارمندان بانك بود ولی این کار نتیجه ای نداشت باین جهت‌متصدی باجه که باچند دقیقه غفلت و خارج شدن از باجه نیم میلیون تومان‌پول بانك را بباد داده بود بازداشت گردید ظن قوی میرود که این سرقت داخلی است چون بطرز عجیبی در جلو چشم تمام مراجعین بانك ۵۰ میلیون ریال چك تضمین شده آب شد و بزمین رفت •

«هانی»
گدائی که از بانك ملی طلبکار است

تبریکات

بکلیه آقایان زرتشتیان ساکن ایران مخصوصا یزد وکرمان

حسن انتخاب نماینده برازنده و شایسته خود جناب آقای دکتر اسفندیار یگانگی راکه از هر حیث لیاقت کامل دارند تبریك ودرود عرض می کنیم .

آ-۴۳۱۸۳ محمد نوشیروان ـ احمد نوشیروان ـ علی نوشیروان

تیمسار سپهبد حجازی

انتصاب تیمسار معظم را به ریاست ستاد بزرك ارتشتاران‌صمیمانه تبریك عرض می نماید .

آ-۴۳۱۸۵ از طرف اکثریت اهالی شهرستان کرج ـ باقرذکی‌خانی

آگهی انتخاب دستیار

دانشکده پزشکی تبریز برای‌خدمت در تالار تشریح یك تن دستیار با مسابقه انتخاب مینماید داوطلبان واجد شرایط میتوانند با مدارك‌لازم از تاریخ انتشار آگهی در روزنامه‌های اطلاعات و کیهان تا مدت چهل روز در تبریز بدبیرخانه دانشکده پزشکی تبریز و در تهران باداره کل تعلیمات عالیه و اعزام دانشجو بخارجه‌مراجعه و ثبت نام نمایند استخدام پذیرفته شدگان از مسابقه دستیاری موکول بتامین اعتبار خواهد بود •

رئیس دانشکده پزشکی و دارو ـ سازی تبریز • دکتر جهانشاهی

۱-۳ آ-۴۷۲۷۶

بشما توصیه میکند

فاکوپا

آ- ۴۸۵۳۶

متن بودجه سال ۱۳۴۰ کل کشور

ریاست‌محترم‌مجلس‌شورایملی

آمادگی طرح بودجه مالی سال ۱۳۴۰ همزمان باآغاز فعالیت های پارلمانی دوره بیستم مجلس شورای ملی در حقیقت یك فرصت جالب برای دولت است که پیش از پایان سال جاری ضمن لایحه بودجه‌سال ۱۳۴۰ خاطر نمایندگان محترم را نسبت بچگونگی اجرای بودجه سال ۱۳۳۹ و نتایج آن مستحضر و در عین حال برنامه کار آتیه را بمنظور ادامه و توسعه همان پیشرفت‌ها در رشته‌های مختلف اقتصادی‌ـعمران‌ـ فرهنگی واجتماعی کشور در تحت توجهات عالیه شاهنشاه معظم‌بصورت یك بودجه برنامه بساحت مقدس شورایملی عرضه میدارد.

در اجرای بودجه سال جاری دولت موفق شد در زمینه امور تولیدی و صنعتی و بازرگانی و عمرانی و کشاورزی و ایجادکار و توسعه ارتباطات قدمهای مؤثری بردارد.

درامر صنعت نفت و افزایش استحصال مواد نفتی و بررسی و بهره برداری از میدان گاز نفت سراچه و منابع گرگان‌وکرمانشاه وناحیه کویر و همچنین حفر چاه‌در آبهای خلیج فارس فعالیت مؤثری صورت گرفته و میزان تولید نفت کشور به شصت میلیون مترمکعب رسیده است . طرح توزیع نفت بوسیله لوله و ساختمان خط لوله تهران ـ شاهرود بطول ۳۷۵ کیلوـ متر پایان یافته و مقدمات ادامه‌آن از شاهرود تا مشهد نیز فراهم‌شده است. همچنین لوله کشی ـ تهران رشت و نفت شاه بکرمانشاه و لوله کشی گاز گچساران به شیرازپایان یافته و مورد بهره برداری‌قرارگرفته است. نصب لوله نفت در حوزهٔ گچساران و تکمیل وسائل‌بارگیری بندر جدیدالاحداث خارك یکی از طرحهای کم نظیری است‌که برای صدورمقادیر زیادتری‌نفت‌وبالنتیجه ازدیاد درآمد دولت باموفقیت‌کامل آن باتمام رسیده است واز ۸۹۲ راه سازی‌ساختمان‌شاهراه‌سرتاسری خرمشهرـ بندرپهلوی باسرعت ادامه دارد وتاکنون در حدود۳۰۰کیلومتر آن باتمام رسیده است واز ۸۹۲ کیلومتر شاهراه های نواحی غربی همدانـ خسروی ـ ساوهـ اصفهان درحدورصدکیلومترآن‌نزدیك‌باتمام‌است نسبت باسفالت ۴۷۹ کیلو متروراه اقدام ۲۵۴کیلومتر راه جدید و۳۲ عدد پل بزرك ساخته شده است ـ مسیر راه‌آهن کاشان یزد بطول ۳۱۰ کیلومتر تاآردکان آماده ریل‌گذاری است راه‌آهن بندرشاه گرگان خاتمه یافت وازآبانماه بهره برداری آن‌آغاز گردید .وساختمان اولین قطعه راه آهن شرقخانه قطور (مرزترکیه)آغاز شده است .موضوع عمران خوزستان با فعالیت زیاد ادامه دارد. پروژهٔ آزمایش آبیاری برمبنای بیست هزار هکتار شروع‌وپروژه برق وگازآن استان که در حال پیشرفت است ـدر زمینهٔ کشت نیشکر دو هزار هکتار کشت شده وکارخانه قند نیشکر در اردیبهشت سال ۱۳۴۰ آماده خواهد شد .

درمورد تحول صنعتی واقتصادی و ایجاد صنایع جدید و جلب سرمایه های خصوصی‌داخلی وخارجی‌اقداماتی ازسال قبل شروع‌واز محل تفاوت ارزیابی پشتوانه اسکناس تاپایان آذر ماه تعداد ۱۵۰۹ وام بمبلغ ۷۰۰ر۲۶۰ر۸۱۴ر۵ریال وام بزرك و۲۵۰ر۲۰۷ر۳۸۰ میلیون ریال وام کوچك توصیه شد ومتقابلا نیزبمبلغ ۰۰۰ر۶۰۰ر۲۲۹ریال سرمایه خارجی بکشور جلب گردیده است .

در مورد تهیه نقشه های زمین‌شناسی برای اکتشافات‌و بهره‌برداری ازذخائر طبیعی با کمك صندوق بین‌المللی اقدامات مهمی از قبیل بکارانداختن دستگاه حفاری ونقشه‌های توپوگرافی بعمل آمده است .

نسبت بایجاد کارخانه ذوب آهن چون بررسیهای مواداولیه‌ـبازارطریقه تولید کافی تشخیص نشده بود از سازمانهای مهندسی مجهزی دعوت شد تابررسی وتصمیم قطعی درباب چگونگی مشخصات کارخانه مورد نیاز گرفته شود .

• اصلاح‌وضع کشاورزی وتوسعه سطح کشت‌بوسیله اعزام مروجین بشهرستانها و فروش ماشین آلات کشاورزی باقساط‌ومبارزه باآفات‌نباتی و دفع ملخ دریائی‌و مراکشی‌وبومی اقدامات لازم معمول گردیده است و درامر تقسیم خالصجات‌چهل و هفت قریه تقسیم و برای احیاء جنگل های مخروبه و حفظ منابع طبیعی اقدامات مجدانه معمول‌شده است نسبت بمبارزه با طاعون‌اسبی بوسیله اعزام واحدهای‌مجهز وتلقیح دامها مبارزه مؤثری برای‌جلوگیری از تلف شدن اسبها معمول گردیده است ـ توسعه شبکه آبیاری وایجاد سدسفید رود وسد کرج و سد در عملیات لازم باسرعت ادامه داردبه نحویکه سد کرج در نیمهٔ اول ۱۳۴۰ و سد سفید رود در اوایل سال ۱۳۴۱ خاتمه مییابد .

شبکه لوله کشی آب تهران توسعه یافته واقدامات مربوط بسد لتیان ونقشه مقدماتی کار آماده و قرارداد لازم با مقاطعه کارمنعقد گردیده است . در زمینه ارتباطات پستی و تلگرافی و تلفونی دستگاه های جدید نصب و مساعی لازم از لحاظ توسعه شبکه تلفونی به کار برده شده .

نسبت بشهرسازی و توسعه‌شبکه برق ۸۹ شهر اقدام و لوله کشی‌آب ۴۷ شهر در دست اجراء است در مورد امور بازرگانی با شرکت در نمایشگاه بین‌المللی و شناساندن کالاهای صادراتی کشور و مذاکره باکشورهای خارجه برای توسعه مبادلات تجارتی و لغو قرارداد بازرگانی ایران و آمریکا که از اصل کاملةالوداد آن‌ـ کشور های دیگر بهره مند بودند و اقدام به انعقاد قرارداد تجارتی با ژاپن و آلمان بمنظور افزایش صادرات و تهیه بازارهای فروش کوشش‌های فراوانی در ازدیاد صادرات کشور بکار رفته است .

خوشبختانه دولت توانست با اقدامات بسیار سریع ومؤثری از بروز مرض وبا که باکمال تاسف در ممالك همجوار شیوع پیدا نموده و بمرزهای کشور هم سرایت کرده بود جلوگیری نماید بنحویکه اقدامات دولت در این زمینه خطرات عظیمی که هم اهالی کشور و هم سایر ممالك مجاور را تهدیدمینمود برطرف ساخت و در زمینه مبارزه‌با بیماریهای واگیر از قبیل آبله ـ سیاه سرفه ـ دیفتری ـ کزاز به وسیله تلقیح واکسن و برای مبارزه باسل با ساختن مراکز مبارزه در سنندج ـ اهواز ـ آبادان ـ کاشان ـ کرمانشاه و ساختمان آسایشگاه‌های‌بوعلی‌ـ تبریزـ اهوازـ رشت ـ ساری ـ شاه‌آباد ـ کرمان‌ـ رضائیه ـ اقدامات مجدانه صورت گرفته است .

در سال جاری نسبت به بسط فرهنك توجه مخصوصی مبذول و برای ۱۱۰ هزار نفر دانش آموز جدیدوسائل تحصیلی فراهم گردیده است ـ ۱۸۹ باب کلاس اکابر تاسیس و برای تعلیم‌و تکمیل زبان فارسی سربازان‌پاسبانان وژاندارمها کلاس های جدیدی تشکیل داده شد .

آموزگاران و دبیران مورد نیاز برای کلاس های جدید تربیت و بکار مشغول شده‌اند . مدارس حرفه ای در تهران وآذربایجان رشت ـ رضائیه تاسیس گردیده و تعداد زیادی مدارس جدید با کمك شهرداریها و مردم بناء گردیده است‌وبرای تربیت معلمین کلاسهای مخصوصی ترتیب داده شدتابتوانند باروشهای جدیدی دانش آموزان را تعلیم‌دهند ـ بمنظور بسط عدالت اقدامات مفید و موثری چه ازلحاظ تامین دادگاه های جدید درمرکز و شهرستان ها و چه از حیث‌تکمیل کادر قضائی بوسیله استخدام ، لیسانسیه های حقوق اقدام گردیده است بهبود وضع کارگران مورد توجه کامل قرار گرفته و با تهیه قوانین و مقررات مربوط ومقررات بیمه های اجتماعی‌و واگذاری‌اراضی جهت تامین مسکن آنها و تاسیس بانك رفاه کار گران اقدامات‌قابل توجهی صورت گرفته است .

در قسمت انحصارات و تامین نیازمندی های کشور اهمیت چای غله و قند و شکر و مواد دخانیه پیش بینی های لازم بعمل آمد و قند و شکر مورد نیاز کشور تهیه و با توسعه سطح کشت و پرداخت مساعده و ارشاد کشاورزان نسبت بافزایش سطح کشت توتون وچای که‌یکی‌ازپردر آمد ترین‌محصولات کشاورزی است اقدامات مجدانه انجام پذیرفته و همچنین با توسعهٔ کارخانجات تهیه سیگرت هم از لحاظ مرغوبیت وهم از لحاظ‌افزایش محصول کمك موثری بافزایش ، در آمد کشور شده است .

در قسمت امور مالی نسبت به اصلاح قوانین مالیاتی و آئین نامه های اجرائی اقدام وبا ایجاد رویه جدیدی پرونده های مالیاتی طبقات مختلف که سالیان دراز دستخوش رسیدگی های طولانی و پیچیده بود در مدت کوتاهی با استفاده از اختیارات قانونی‌بصورت توافق‌بحیطه وصول در آمد وزارت دارائی موفق گردید مبلغ ۶۰۰ میلیون ریال به سازمان برنامه پرداخت نماید و ضمنا برنامه ای برای تثبیت وضع اقتصادی کشورتنظیم گردیدبنحوی که میزان اعتبارات‌بانك ملی ایران محدود وبکلیه سازمان های دولتی دستور داده شد تا صدی پنج از مخارج خود را صرفه جوئی کنند و تصمیم گرفته شد که در سال‌آتی نیز تا حدود ۲۵۰۰ میلیون ریال ازقروض دولت ببانك ملی ایران تادیه گردد .

ایجاد این تدابیر با توجه باین که وزارت دارائی ناچار بود علاوه بر ارقام هزینه بودجه کل کشور مبالغ کثیری تعهدات جدید را بپردازد باعث شد که وقفه‌ای در پرداخت های ارزی و ریالی رخ‌ندهد ونتیجه کسربودجه سال ۳۹جبران و مخارج مملکتی نیز بر اساس قوانین مصوب‌پرداخت وبرنامه های متعدد دولت که خلاصه از آن گذشت بنحو شایسته ای بمرحله اجرا در آید .

بنا بمراتب معروض بودجه‌سال ۱۳۴۰ کل کشور از حیث درآمد معادل‌مبلغ ۹۱۹۱۷۷۶۹۰۰۰ وازحیث هزینه معادل ۸۹۹۹۷۵۶۷۵۶۴ تقدیم وتوضیحا معروض میگردد .

فعالیت و هدف های دولت دربودجه سال ۱۳۴۰ در هر قسمت منجر توضیح و تشریح شده است وبجای روشهائیکه تاکنون در تنظیم بودجه معدل و مذکر نوع خرج اکتفا میشده است طریق جدیدیکه در دنیای متمدن امروز متداول است انتخاب گردیده و از این طریق امکان رسیدگی های لازم درهر مورد چه از لحاظ انواع برنامه ها و هزینه های آن و چه از حیث‌کنترل اجرای هر برنامه فراهم میسازدشرح هدفها و برنامه ها در هر قسمت توضیح و مخارج آن تقدیم گردیده است .

اگر چه‌ممکن است بواسطه آماده نبودن‌کلیه‌دستگاه هانواقص مختصری درترکیب برنامه هاو محاسبه مخارج وجود داشته باشد ولی دولت امیدوار است که بسرعت ودر حین‌عمل نواقص مختصر را مرتفع سازدالبته حاجت بتذکر نیست که‌محاسن بودجه‌برنامه ای بطوریکه تدوین‌وتقدیم شده‌است برای هرمقامی این امکان رامیدهد تا ازکمیت وکیفیت هرنوع‌خرجی‌مسبوق شودوبتواند بدقت درارقام درآمد و هزینه کل کشور اظهار نظر نمایند

بقیه درصفحه ۷۰

آگهی مناقصه شماره ۸۱

اداره سر رشته داری ارتش مقدار چهار صدوهشتاد و سه تن‌وسیصدوده کیلو قصیل رابمناقصه می گذارد .

۱ـ داوطلبان معامله برای ملاحظه نمونه و مشخصات جنس مورد معامله ودریافت برك شرایط معامله و نمونه قرار داد بدائره خرید اداره سررشته‌داری ارتش‌واقع در فیشر آباد مراجعه وپیشنهادات خودرا دردو پاکت لاك‌و مهر شده یکی محتوی‌سپرده ودیگری پیشنهاد مربوطه تاساعت ۱۳ روز ۱۴ر۱ر۴۰ بدفتر اداره تسلیم ورسید دریافت دارند. ۲ـ کمیسیون مناقصه در ساعت ۱۰ صبح روز ۱۵ ر۱ر۴۰ تشکیل و پیشنهادات واصله راباز و قرائت خواهد نمود .

۳ـ به پیشنهاداتی که بر خلاف برك چاپی‌شرایط معامله تسلیم شده باشد مطلقا ترتیب اثر داده نمی شود

آ ـ ۴۸۲۹۴ اداره سررشته داری ارتش

آگهی مزایده کارخانه تصفیه روغن نباتی

کارخانه تصفیه روغن نباتی متعلق به شرکت کارخانجات فارس نو ورشکسته واقع درکیلو متر ۱۴ جاده مخصوص کرج مشتمل بر اموال وماشین‌آلات زیر یکجا از طریق مزایده کتبی وعنداللزوم در جلسه ذیل الذکر با مزایده حضوری به فروش می رسد :

الف ـ ششدانك یك قطعه زمین بمساحت ده هزار متر مربع با کلیه ساختمان های مستحدثه درآن به پلاك شماره ۵۴ فرعی از سنك دو کن .

ب ـ ماشین آلات منصوب درمحل مذکور واشیاء منضمه بدان بشرح زیر : (۱ـ ماشین‌آلات تصفیه متشکل از چندین دستگاه تانك و پمپ و مخزن و فیلتر وموتور کمپرسور و پر کن ودستگاه های پاك کن و ذخیره و تهیه کانالیزر با کلیه‌وسائل مکمل آنها ۲ـ پمپ ها عبارت از هفت دستگاه پمپ با کلیه متعلقات ۳ـ مرکز نیرو شامل پانصد کیلووات نیرو با سه دستگاه موتور ژنراتور وتابلوی تقسیم رزروار های گازول و پمپهای تغذیه و پمپ غوطه‌ور چاه عمیق بعمق صد متر ۴ـ دستگاه قوطی سازی با تمام وسائل ۵ـ تانکهای مخازن سوخت و مواد اولیه ۶ـ قسمت تهیه هیدروژن با کلیه دستگاه ها و لوازم ۷ـقسمت اکسیژن با وسائل مربوطه ۸ـلوازم آزمایشگاه شامل قفسه های منصوب و وسایل ضروری موجود ۹ـ تعمیر خانه با لوازم مربوطه ۱۰ـ وسائل ارتباطی نیرو و حرارت به نسبت ۵ در صد برابر .

تذکرات

۱ـ وقت مزایده ساعت ۹ صبح روز چهار شنبه سی ام فروردین ماه ۱۳۴۰ ومحل آن اداره تصفیه امور ورشکستگی تهران واقع در کاخ دادگستری است ۲ـ صورت ریز اموال که مشتمل بر جزئیات و وسائل منضمه بهر قسمت می باشد در اداره تصفیه تهران موجود است و طالبین می توانند قبل از مزایده همه روزه درساعات اداری مراجعه وملاحظه نمایند ۳ـ کلیه پیشنهادات باید در پاکت سر بسته منتها تاآخر وقت اداری روز سه‌شنبه ۲۹ فروردین ماه ۱۳۴۰ بدبیر خانه اداره کل تصفیه تسلیم گردد ۴ـ پیشنهاد دهندگان باید قبلا مبلغ یك میلیون و چهار صدو بیست و هفت هزار و هشتصد و هشتاد و شش ریال نقدا در صندوق اداره کل تصفیه تودیع نموده و قبض رسید آنرا ضمیمه پیشنهاد خود نمایند وگرنه به پیشنهاد آنان ترتیب اثر داده نخواهد شد ۵ـ مزایده از مبلغ بیست‌و هشت میلیون و پانصد و پنجاه وهفت هزارو هفتصد و پنجریال شروع میشود ۶ـ کلیه بهاء اموال باید قبل از تسلیم اموال تادیه گردد ۷ـچنانچه برنده مزایده از اجرای تشریفات بعدی معامله ویا از تادیه کلیه بها قبل از تسلیم اموال‌خود داری نماید اداره تصفیه حق خواهد داشت که علاوه بر ضبط مبلغ یك میلیون و چهارصد و بیست وهفت هزار و هشتصد و هشتاد و شش ریال ودیعه خسارات و کسر قیمت احتمالی حاصله در مزایده‌های بعدی راهم از نامبرده مطالبه و وصول کند ۸ـ مالیات بر معاملات و هزینه تنظیم اسناد دردفتر اسناد رسمی بعهده خریدار می باشد ۹ـ پیشنهاد دهندگان می توانند در جلسه مزایده حضور یابند وعنداللزوم پیشنهادات حضوری بدهند ۱۰ـ اداره تصفیه در رد و قبول پیشنهادات آزاد است . آ ـ ۴۳۱۳۳ ازطرف رئیس اداره کل تصفیه

حصر وراثت

در تاریخ ۱۴ر۱۲ر۳۹ آقای خدابردی جاهدی فرزند حاج تقی مقیم گنبد کاوس دادخواستی به خواسته تقاضای صدور گواهی حصر وراثت بدادگاه بخش گنبد کاوس تقدیم و چنین توضیح داده است که پدر وی موسومبه حاجی تقی جاهدی لاشع برون فرزند طواق دارای شناسنامه شماره ۲۷ در تاریخ ۳ر۱۰ر۳۹ براثر تصادف ماشین فوت نموده وراث منحصر او حین‌الفوت عبارتند از پنج پسر بنام خدابردی جاهد دارای شناسنامه شماره ۱۱۴ دو رحمن جاهد دارای شناسنامه شماره ۱ موالید ۳ـ رسول جاهد دارای شناسنامه شماره ۲۵۸ موالید ۴ـ آلام بردی جاهد دارای شناسنامه شماره ۲۵۹ موالید ۵ـ محمد بردی جاهد دارای شناسنامه‌شماره ۲۶۰ وهفت دختر باسامی ۱ـ بی‌بی سارا جاهد دارای شناسنامه شماره ۲۳۴ و آقی جاهد دارای شناسنامه شماره ۲۳۳ وامان بخت جاهد شناسنامه شماره۱۴۳ و سلطان بخت جاهد دارای شناسنامه شماره ۱۶۳ وملایم جاهد دارای شناسنامه شماره ۲۱۷۵وآنابخت جاهد دارای شناسنامه ۱۶۴ و چهار نفر عیال دائمی بنام ۱ـ کوچك خانم جاهد دارای شناسنامه شماره ۱۸۴۵ ۲ـ امان سلطان جاهد دارای شناسنامه‌شماره ۱۸۴۶ـ۳ـ اغول منگلی عطاپور دارای شناسنامه شماره ۱۶۲۷ـ۴ـ تاج‌سلطان صادقی‌دارای شناسنامه شماره ۸ موالید و بغیر از نامبردگان وارث دیگری نداشته وندارد دادگاه پس از قبول درخواست وثبت آن بکلاسه ۶ـ۵۸۹ر۳۹ مدنی وانجام تشریفات قانونی واستماع گواهی گواهان مراتب راسه نوبت متوالی در روزنامه رسمی کشورشاهنشاهی وروزنامه کثیرالانتشار اطلاعات هرنوبت یکماه درج وآگهی مینماید که هرکس نسبت بدادخواست‌مزبوراعتراض دارد ظرف‌مدت مقرر کتبا اعلام دارد و در صورت انقضاء مدت هیچگونه اعتراضی (بغیراز وصیتنامه رسمی وسری) پذیرفته نمی شود .

رئیس دادگاه بخش گنبد کاوس هما یونی امضاء

نوبت اول ۲۹ اسفند ۳۹ ـ نوبت دوم ۲۹ر۱ر۴۰ ـ نوبت سوم ۲۹ر۲ر۴۰

سینما تخت جمشید

درسال گذشته با نمایش درامهای بزرك دنیا چون

سلطان و من ـ از دست رفته ـ فردا گریه خواهم کرد ـ هرگز وداع مکن

شمارا از دیدن برنامه‌های مبتذل رهائی داد واینك درسال جدید

برای کودکان شما

همه روزه از ساعت ۳۰ر۱۰صبح اول فروردین با نمایش‌عالیترین و شیرینترین اثر دوبله بفارسی

((گمشدگان حرم))

باشرکت : بود آبوت ولو کاستلو

واز ساعت ۳ تا ۹ بعداز ظهر با نمایش اثر ارزنده سینمای امریکا

برای خودشما خدمت خودرا ادامه میدهد

آ ـ ۴۸۵۳۲

آگهی فروش سینما

شهرداری مراغه ساختمان فعلی سینما واقعه در خیابان‌خواجه نصیر را که دارای ۱۰۵۰ زیر بنا و ٤٨ متر مربع عرصه خالی محوطه و جمعا ۱۰۹۸ متر مربع بوده بطریق مزایده به شرایط زیر بفروش میرساند.

۱ـطالبین باید مبلغ دویست هزار ریال بعنوان سپرده در مراغه بحساب شماره ٤٨٤ شهرداری در بانك ملی و در تهران بصندوق اداره کل امور شهرداریها و در تبریز بصندوق دارائی پرداخت و فیش آنرا بضمیمه پیشنهاد خود بدفتر اداره محل پیشنهاد شده نامبرده تسلیم و رسید اخذ نمایند :

۲ـمزایده قیمت ساختمان از مبلغ چهار میلیون ودویست پنجاه هزار ریال شروع خواهد شد :

۳ـ مشخصات ساختمان دردفاتر شهرداری مراغه واداره کل امور شهرداریها در تهران واستانداری آذربایجان شرقی موجود بوده‌وطالبین میتوانند جهت ملاحظه از وضع ساختمان مراجعه نمایند.

٤ـبه پیشنهادات فاقد سپرده ترتیب اثر داده نخواهد شد .

٥ـ کلیه هزینه‌های تنظیم‌سند و مالیات وعوارض بعهده خریدار خواهد بود .

٦ـطالبین باید پیشنهادات خودرا تاآخر ساعت اداری روز بیستم فروردین ۱۳٤۰ درپاکت لاك ومهرشده در تهران به‌اداره کل امور شهرداریها و در تبریز بدفتر استانداری ودر مراغه بدفتر شهرداری‌مراغه تسلیم و رسید اخذ نمایند .

۷ـپیشنهادات د رروزبیست یکم فروردین در دفتر اداره کل امور شهرداریها در تهران و در تبریز در دفتر استانداری و در مراغه دردفتر شهرداری باز و قرائت خواهد شد .

۸ـشهرداری در رد و قبول یك یا کلیه پیشنهادات مختار خواهدبود

۹ـحضور پیشنهاد دهندگان در جلسات مزایده آزاد میباشد .

۱۰ـچنانکه برنده مزایده از انجام معامله و تنظیم سند خودداری نماید سپرده او بنفع صندوق شهرداری مراغه ضبط خواهد شد .

۱۱ـبر طبق ماده ۹ آئین نامه معاملات دولتی ادارات پیشنهاد دهنده درشرایط مساوی حق تقدم خواهد داشت .

۱ـ۳ آ ـ٤٧٨٢٢ شهردار مراغه ـ محتشمی

آگهی مزایده فروش خالصجات

اداره خالصجات استان یك ۹ فقره رقبات خالصجات رابشرح‌زیر:

۱ـ چهار فقره ساختمان و محوطه در غازیان بخش ۸وخیابان‌بندر

۲ـ یکباب کاروانسرای شاه عباسی و قطعه زمین مجاور آن در رشت سنك ۲٦ بخش ۱۲

۳ـ دو قطعه باغ مشجر در قاروین بندر پهلوی

٤ـ یکباب ساختمان در بیجار کن رشت .

٥ـ محل سابق کشتارگاه لنگرود در بازار ده لنگرود .

٦ـ یکباب باغ مشجر معروف به یدی‌اولر ٤۰۰ فرعی ازآستارا

از طریق مزایده با دریافت وجه نقد بفروش می رساند .

داوطلبین می توانند با مراجعه به اداره تقسیم و فروش خالصجات واقع در لاله‌زار نو چهار راه کوشك و اطلاع از شرایط تفصیلی آن نسبت به تسلیم پیشنهاد خود بدفتر اداره کل کشاورزی استان یکم (رشت) اقدام نمایند و مدت قبول پیشنهادات حداکثر تا آخروقت اداری روز ۲ر۲ر۱۳٤۰ خواهد بود .

آ ـ٤٨٤٧٨ مدیر عامل بنگاه خالصجات . رهبر

تجدید آگهی شماره ۸۰

اداره سر رشته داری ارتش خرید چهل‌و سه هزار و پانصد و چهار عدد کوله پشتی رامناقصه می گذارد .

۱ـ داوطلبان معامله برای ملاحظه نمونه و مشخصات جنس مورد معامله و دریافت برك‌شرایط معامله و نمونه قرا رداد بدائره خرید اداره سررشته داری ارتش واقع در فیشر آباد مراجعه و پیشنهادات خودرا در دو پاکت لاك‌و مهر شده یکی محتوی‌سپرده ودیگری پیشنهاد مربوطه تا ساعت ۱۳ روز ۱٥ر۱ر٤۰ بدفتر اداره تسلیم ورسید دریافت دارند.

۲ـ کمیسیون مناقصه درساعت ۱۰ صبح‌روز ۱٦ر۱ر٤۰ تشکیل و پیشنهادات واصله را باز و قرائت خواهد نمود .

۳ـ به پیشنهاداتی که بر خلاف برك چاپی شرایط معامله تسلیم شده باشد مطلقا ترتیب اثر داده نمی شود .

آ ـ٤٨٢٩٢ اداره سر رشته داری ارتش

حراج بزرك کفش

میلانو

در مغازه آلـــفا

فقط ٤۹۰ ریال

خیابان نادری مقابل کوچه لالـه

آ ـ ٤٨٤۹٨ آگهی‌مودت

یکی دیگر از فرآورده‌های کارخانه روغن کشی ورامین

این شرکت اخیرا مبادرت بتهیه روغن مخصوص سالاد نموده‌که ازهرحیث مرغوب و مطبوع میباشد ودر زیبهای پانصدگرمی بمبلغ چهل ریال درمغازه عاملین فروش و درفروشگاههای شرکت بشرح زیر :

فروشگاه شماره ۱ میدان بهارستان

فروشگاه شماره ۲ خیابان آمل ـ کوچه دقت

فروشگاه شماره ۳ امامیه مقابل بیمارستان بوعلی

بفروش میرسد .

۲ـ۱۰ آ ـ٤٧۱۰٦ مدیر عامل شرکت سهامی مواد غذائی وشیمیائی ایران مهندس اسمعیل سمیعی

حصر وراثت

بتاریخ ۲٦ر۱۰ر۳۹ بانـو طیبـه شهرت هدایت فرزند علی دادخواست به پیوست مدارك لازمه به خواسته حصر وراثت بدادگاه بخش شمیران تقدیم که بشماره ٤۲٥ ـ ۳۹ ثبت دفتر شده بدین توضیح که آقـای جواد شهرت بهرامی احمدی درتاریخ ۲٦ر۸ر۳۹ محل اقامت همیشگی‌خود شمیران فوت نموده حین الفوت‌و حال ورثه او عبارت بوده اند ازسه پسر بنام کیومرث و خسرو و پرویز شهرت بهرامی احمدی و یك عیال دائمی بنام بانو طیبه شهرت‌هدایت (متقاضیه) و یك مادر بنام بانـو زهرا شهرت بهرامی بجز ه نفرفوق الذکر ورثه دیگری ندارد در ایـن زمینه چهار نفر گواه بمحضر دادگاه معرفی از گواهان معرفی شده‌استماع عمل آمده بوراثت نامبردگان گواهی داده اند دادگاه پس از استماع‌گواهی گواهان مراتب‌راسه نوبت درروزنامه رسمی کشور شاهنشاهی وبکی از روزنامه های کثیرالانتشار درج و آگهی مینماید که چنانچه هرگونه وصیت نامه نزد اشخاص باشد از تاریخ نشر اولین آگهی ظرف مدت مقرر بدادگاه تسلیم دارد و الا پس از گذشتن موعد مقرره قانونی‌هرگونه وصیت نامه غیر از رسمی و باسری جراز شود بلدیرفته‌نخواهد شدبت تقاضای خواهان گواهی حصر وراثت صادر خواهد شد

دادرس دادگاه بخش شمیران ـ عراقی

نوبت اول ۲ر۱۱ر۳۹ ـ نوبت دوم ۲ر۱۲ر۳۹ نوبت سوم ۲ر۱ر٤۰

۱ـ۳ ۱ـ۳٥٥٦۷

کارخانهٔ معروف

«مِرلیس»

سازنده معروفترین و باصرفه‌ترین دیزل ژنراتورهای بزرگ

«با قدرت های مختلف»

از ۱٥۰ الی ٤۱۲۸ اسب

Mirrlees

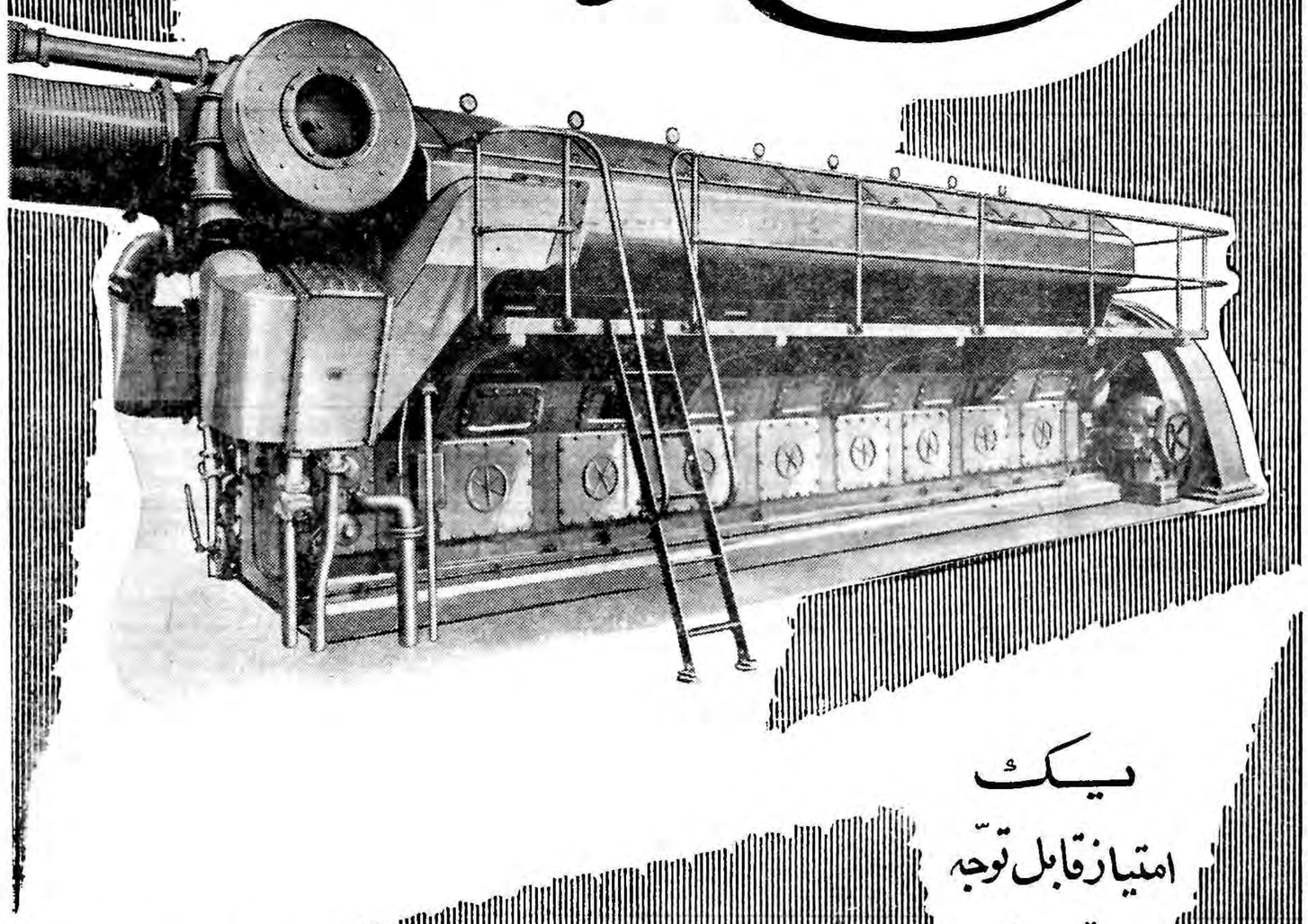

یک

امتیاز قابل توجه

موتورهای

مرلیس

مصرف سوخت آن با نفت سیاه است که در هر ۲٤ ساعت ٦۷۰۰ ریال کمتر از سوختهائی برای یک موتور هزار کیلوواتی دیگر میباشد. همچنین موتورهای مرلیس که سوخت آن با گاز میباشد ساخته میشود

نماینده انحصاری : شرکت سهامی صنعتی ماهیار ـ خیابان شاهرضا ـ شماره ۱۲۰ ـ تلفن ٤۸۰٥٥ ٦۸۹۷۹

محصولات

ساخته شده از

پنبه نسوز وسیمان

مخابرات بسیاری دارند

برای اطلاعات بیشتر به :

شرکت سهامی ایرانیت

خیابان شاهرضا شماره ٥٤۰

مراجعه فرمائید

آ ـ ٤٦٦٨٦

نیازمندیها و آگهی‌های کوچک

استخدام میشود

بیك عده نویسنده و خبرنگار - افتخاری احتیاج است بتلفن ۳۴۰۵۲ مراجعه شود. ۱-۱۰

آگهی استخدام

ژاندارمری کل کشور تعدادی داوطلب جهت تکمیل کادر فنی نیروی هوائی باشرائط زیر میپذیرد:
۱- تابعیت ایران
۲- گواهی عدم سوءپیشینه
۳- سن ۱۸ الی ۲۴ سال.
۴- دارا بودن حداقل کارنامه سوم متوسطه.
۵- فرزند کارمندان نیرو های مسلح شاهنشاهی در صورت تساوی شرایط برسایرین حق تقدم خواهند داشت.
۶- دوره آموزشگاه یکسال وشبانه روزی خواهد بود.
۷- وسایل پوشاك‌وخوراك داوطلبین بانیروی هوائی بهزینه ژاندارمری خواهد بود و در مدت طی آموزشگاه مبلغ یك هزار ریال نقدا دریافت خواهند داشت.
۸- فارغ‌التحصیلان بدرجه گروهبان دومی مفتخر علاوه براستفاده حقوق گروهبان دومی برابر قانون استخدام نیروی مسلح شاهنشاهی از فوق‌العاده سختی خدمت نیروی هوائی طبق‌آئین نامه مصوبه استفاده خواهند نمود.
۹- داوطلبین همه روزه غیر از روز های تعطیل تا ۲۹ر۱۲ر۳۹ میتوانند با در دست داشتن مدرك تحصیلی و ۶قطعه عکس و چهار برگ رونوشت شناسنامه با اصل شناسنامه ملصق بعکس بواحد فرهنگی ژاندارمری واقع در انتهای خیابان شاهپور برای ثبت نام مراجعه نمایند.

ژاندارمری کل‌کشور

۲ نفر شریك فعال با دوهزار تومان سرمایه و چند نفر جوان با سواد برای یك بنگاه‌معاملاتی مورد نیاز است لطفا بنشانی آخر خط سینما اول خیابان نیکو بازرگانی فصیح و تهرانی مراجعه فرمائید.

استخدام پرستار

بخانم پرستار مطلع‌ایرانی یا خارجی‌که حداقل سن سی و حداکثر چهل سال باشد برای طفل سه‌ساله احتیاج است وسائل زندگی درمنزل از هرلحاظ تـامین و حقوق کافی داده میشود. درصورتیکه بزبان‌انگلیسی کاملا آشنا باشد با حقوق بیشتری استخدام میشود. به‌تلفن ۶۶۰۲۰ مراجعه‌فرمائید

گم شده

زنی بنام کوکب لقب

ملوك هفده‌روزاست‌گمشده نشانی دو خال در پائین لب و بالای لب مفقود شده از هرکس اطلاعی دارد خواهشمند است بنشانی خیابان جمشید کوچه ماهرخ منزل نصرت‌الله خان پاسبان خبر داده مژدگانی‌دریافت دارد.

چك شماره ۶۲۷۱۴۸

بتاریخ ۳۰ر۷ر۱۳۴۰ در وجه حامل بمبلغ سی هزار ریال بانك بیمه بازرگانان که به آقای حسن محبی نسب داده بودم مفقود گردیده است هرگونه معامله از روی چك مزبوراز درجه اعتبار ساقط است از یابنده خواهشمند است به شهر ری تلفن ۹۵۴۷۰ اطلاع داده‌و مژدگانی‌دریافت دارد.

بدینوسیله باطلاع می رساند

که در تاریخ بهمن ماه ۳۸چك‌شماره ۵۴۱۴۵۲ بانك توسعه‌صادرات مرکزی بمبلغ ۱۰۰۰۰۰ ریال بدون تاریخ به امضاء اینجانب از حساب جاری‌شماره ۳۰۸۸۱ مفقود گردیده چك نامبرده نزد هرکس‌باشد از درجه اعتبارساقط و در صورت ادعا تحت تعقیب قانونی قرار خواهد گرفت.

ارداواز آواسپیان

کرم ۲۰ساله و غلامرضا

۱۱ساله اهل کبربند اصفهان از دوم رمضان تا حالا گمشده اند هرکس اطلاعی دارد خواهشمند است بنشانی شاه عبدالعظیم دم امامزاده طاهرخانه آقا امیر اطلاع داده و خانواده ایرا شنود سازند.

تقویم اطلاعات

دوشنبه بیست و نهم اسفند ۱۳۳۹
دوشنبه دوم شوال ۱۳۸۰
دوشنبه بیستم مارس ۱۹۶۰
اذان صبح: ساعت ۴ و ۳۳ دقیقه
طلوع آفتاب: ساعت ۶ و ۱۲ دقیقه
غروب آفتاب: ساعت ۱۸ و ۱۰ دقیقه

بفروش میرسد

زمین جهت مغازه

شش قواره زمین کوچك جهت مغازه بر خیابان پر رفت وآمدروزولت شمالی بفروش میرسد. برای دیدن محل ومذاکره بدفتر معاملات املاك جنب دبستان آفاق ایستگاه دارائی خط ۸ مراجعه فرمایند.
آ-۴۳۰۲۱ ۱-۲

یکدستگاه باسکول (قپان)

سی‌تنی آلمانی آماده فروش موجود است طالبین به تلفنهای ۳۲۶۷۲ و ۳۸۰۶۰ مراجعه فرمایند
آ-۴۲۸۲۹ ۱-۴

فروش سنك سبز درکه
تلفن ۳۰۳۰۷۸

آگهی فروش یا اجاره

ساختمان بسیار محکم شخصی‌ساز پنج‌طبقه دارای ۱۹ اطاق‌و سرویس های متعدد ایرانی و فرنگی بابرق و تلفن و د ودستگاه لوله کشی آب به مساحت ۳۶۰ متر و ۷۶۰ متر زیر بنا مستغلاتی بر خیابان ۱۲ متری بنفشه‌شمال‌بلوار‌نهر کرج بعلت‌مسافرت باروپا نصف‌نقد و نصف زمین‌مرغوب بفروش میرسد و یاکلا باجاره داده می شود به‌تلفن‌های ۶۹۶۶۶و۶۹۹۴۴ رجوع فرمائید.
آ-۴۸۲۶۸

اجاره داده میشود

آپارتمان اجاره

سه‌اطاق وان‌دئوترم هال ماهیانه ۵۰ تومان انتهای روزولت مقابل دانشگاه نظامی ۶ الی ۹ عصر با تلفن ۲۰۳۰۶۰ مذاکره فرمایند.
آ-۴۲۷۳۱ ۱-۲

اجاره داده میشود

یك آپارتمان لوکس‌ونوساز‌مستقل دارای سه‌اطاق و یك هال - حمام وسایر لوازم در خیابان منیریه کاشی ۸۵
باجاره واگزار میشود. طالبین به تلفن ۶۱۶۱۳ مراجعه فرمایند.
آ- ۴۷۸۱۴ ۱-۲

آپارتمان اجاره

سه اطاق‌وان دئوترم‌هال ماهیانه ۵۰۰ تومان انتهای روزولت مقابل دانشگاه نظامی ۶الی ۹عصر بتلفن ۳۰۳۰۶۰ مذاکره فرمایند

یك باب ساختمان نو ساز

دارای ۱۸ اطاق واقع درخیابان‌اکباتان کاملامجهز برای ادارات، بیمارستانهاو همچنین سکونت به اجاره داده می شود تلفن ۳۲۰۴۱
آ-۴۸۲۸۰ ۱-۲

مستغلات

تهران‌پارس- نارمك- تهران‌نو نیروی‌هوائی - وحیدیه

برای خرید وفروش نقد و اقساط زمین خانه وهرگونه معاوضه به‌بازرگانی امین

اور سی متری نارمك تلفن ۹۱۰۰۹۰ مراجعه‌فرمائید

هر قدر پول شرطی بخواهید

باورقه ملکیت مستقیم رجوع فرمائید لاله‌زار ۳۹۷۸۴ بنگاه کوشان
آ-۴۵۴۵۰ ۱-۲۰

نقشه ساختمانی

فرازنو تلفن ۳۰۲۶۰۱

هر قدر پول داشته باشید

باگرفتن وثیقه ملکی با نظر بنگاه کوشان‌برای بهره‌برداری‌اقدام‌بفرمائید در این صورت‌آسایش خیال خودتانرا تامین میفرمائید لاله زار ۳۹۷۸۴
بنگاه کوشان
آ-۴۵۴۴۶ ۱-۱۰

کشیك شب پزشکان

آقایان دکتر حسین احمدی میدان ثریا کوچه پلیس شماره ۱۷ دکتر اسلام دوست: خیابان حشمت‌الدوله چهارراه‌گلشن تلفن ۲۳۰۶۷- دکتر محمود انگجی: در وازه‌دولت مقابل پمپ بنزین تلفن ۳۵۱۴۴-دکتر خلیل رسولی: امیر آباد خیابان نصرت کاشی ۹۵ - دکتر کرامت‌الله فرهودی: شاهرضا چهار راه پل چوبی تلفن ۳۸۵۱۰ - دکتر مهرداد بد نیا: خیابان آذربایجان چهار راه خوش تلفن ۶۵۰۷۳

فروش اتومبیل

اتومبیل شما را فوری می فروشیم

بورس اتومبیل و املاك حکیمی. خیابان پهلوی مقابل کافه شهرداری تلفن ۶۸۹۴۸
آ-۳۸۷۴۹ ۱۲-۲۰

خریدار اتومبیل

ماشین های فولکس و اوپل وفورد تانوس که بکمپانی بدهی داشته باشند خریداریم. تلفن ۴۹۶۳۳
آ-۴۲۷۴۹ ۱-۲

یکدستگاه واکسهال‌ویکتور

مدل ۶۰ که‌با کشتی وترن از اروپا وارد شده برای فروش در فروشگاه ما موجود است تلفن ۴۹۶۳۳
آ-۴۲۸۹۱

خریدار یکدستگاه

کنتیاك یا شورلت یا پلیموت ۵۸ می باشیم. تلفن ۴۹۶۳۳
آ-۴۲۸۸۷

یکدستگاه فورد تانوس ۱۷ رام

مدل ۶۰ که مجموعا دوماه کارکرده بارادیو گرام و کلیه وسایل لوکس نقد واقساط بفروش میرسد تلفن - ۴۹۶۳۳
آ-۴۲۸۹۱

بورس فروشگاه اتومبیل

برای فروش ماشینهای زیر بطور نقد واقساط آماده است فیات ۵۸ بسیار تمیز ۳تومان نقد بقیه اقساط شورلت ۵۴ده هزار تومان نقد -اوپل ۵۸رکورد ۱۰هزارتومان نقد -ضمنا کلیه ماشینهای مورد در خواست شما با شرایط سهل وآسان در اختیار تان گذاشته میشود.
جمشید آباد شمالی روبروی برزن۱۹- تلفن ۴۹۶۳۳
آ-۴۲۶۳۱

احتیاجات زندگی

هرنوع شماره تلفن نقدو اقساط معامله میشود.ضمنا دستگاه تلفن هم خریداریم. تلفن ۲۲۶۵۶
آ-۴۲۶۳۹ ۲-۲۶

رستوران ژاله مخصوص‌خانواده‌ها
است دارای چلوکباب مطبوع وسایر اغذیه متنوع و لذیذ ایرانی، فرنگی اول لاله زار نو جنب سینما متروپل تلفن ۳۲۳۳۱ ناهار کامل ۵۵ ریال

کارگاه آنتن سازی‌تلویزیون‌سایه

واقع درمیدان باغچه بیدی پشت چهارصد دستگاه آنتن‌های کانال ۳و ۸ را که تحت نظرمتخصص فن تهیه نموده با نازلترین بها در اختیار مشتریان محترم میگذارد.
اکبرصمائی کارمند وزارت بهداری
آ-۴۱۴۳۳ ۲-۱۰

درتمام ایام تعطیلات نوروز

دکتر منوچهر شیدفر

متخصص بهداشت و بیماری های کودکان آماده پذیرائی بیماران می باشد.
صبح ها: با تعیین وقت تلفن منزل ۴۳۶۱۵
عصر ها: مطب تخت جمشید - خیابان سهار تلفن ۷۱۸۱۶
آ-۴۲۳۹۱ ۱-۴

مرغداران

ویتامین وداروجات لازم برای‌مرغ داری را میتوانید از داروخانه دکتر ایمانی ناصر خسرو تلفن۵۲۸۸۶ تهیه فرمائید.
آ-۴۲۶۹۷ ۱-۱۳

سالن آرایش ونیز

در تمام مدت تعطیلات عید آماده کار و پذیرائی از مشتریان محترم خود می باشد ساعات کار: از ۸صبح تا ۱۲ و از ۱۴تا ۲۰ هر روز میزامپلی ۶۰ ریال - فرتنی ۳۰۰ریال - مانیکور ۴۰ ریال
آدرس: میدان بهارستان-کوچه نظامیه -جنب‌دبستان سعدی -تلفون ۵۴۱۴۱
آ-۴۳۰۴۷

آموزشگاههای ملی

تدریس خصوصی‌فارسی‌و انگلیسی
تلفن ۴۹۶۵۹
آ-۴۳۱۲۱ ۱-۳

صاحب امتیاز و مدیر مسئول: عباس مسعودی
جای اداره: خیابان خیام چاپخانه اطلاعات

آگهی های کوچک

تعمیرگاه پژو
تلفن ۵۸۰۱۰۵

بخیابان‌قزوین چهارراه‌عباسی ۶۹۹ منتقل شد
-۱-

دفتر فنی مهندس خسرو شیرزاد

برای انجام مشاوره در زمینه - تهیه آب - توزیع آب - استفاده اقتصادی از آب در ساختمان و کارخانجات و دهات و اجرای هریك از موارد فوق آماده است.
نشانی: جاده پهلوی - بالاتر از تلویزیون - تلفن ۸۲۲۶۹۶
ساعات کار از سه تا هشت بعد از ظهر خواهد بود.
آ-۴۷۶۴۲ ۱و۲

بذرافشان نظامی
بهترین محصول بذر افشانی ... [illegible]
خیابان قزوین ... تلفن ... ۲۴
آ- ۴۸۵۱۴

بهترین نقشه‌های ساختمانی

در دفتر فنی مساش طرح و بوسیله مهندسین شرکت ساختمانی بلوار ساخته میشود.
تلفن ۶۴۹۴۹ و ۶۲۱۱۱
آ-۳۷۷۴۳ ۳۴-۵۰

دفتر فنی مهندس خسرو شیرزاد

درمورد تهیه‌طرح ونظارت باجرای هرنوع فونداسیون ماشین آلات و کوره های مختلف بشما راهنمائی میکند. ساعات کار همه روزه ازسه تا هشت بعداز ظهر است.
نشانی: جاده پهلوی -بالاتر از تلویزیون -تلفن ۸۲۲۶۹۶.
آ-۴۷۶۴۰ ۱-

شرکت سهامی ایران هوخست

بدین وسیله باطلاع مشتریان و مراجعه کنندگان میرساند که محل شرکت از تاریخ ۲۷اسفند ماه ۱۳۳۹ ازسبزه میدان به شماره ۴۳- ۴۵ خیابان تخت‌جمشید جنب کلانتری۱۷ روبروی شرکت زیمنس ایران منتقل میشود. شماره های تلفن شرکت تااطلاع ثانوی:
۴۸۰۱۲ - ۴۹۳۴۸ - ۶۱۲۳۸ - ۱۱۷۱۰ و ۶۳۰۱۳ خواهد بود.
آ-۴۲۷۲۷ ۱-

آگهی ابلاغ دادخواست

به آقای سیروس شهرت‌خواجه‌نوری محل اقامت مجهول‌المکان اداره کل حقوقی بنگاه خالصجات بوکالت‌آقای فاضل بسطامی وکیل دادگستری دادخواست افراز بمقدار ۳-۴-ر۱۶ شعیر از قریه خانجین شماره۳۸بخش ۵زنجان بطرفیت ۸ نفر بدادگاه بخش زنجان تقدیم که بشماره ۳۱۹- ۳۹ ثبت دفتر و بروز یکشنبه۱۴ر۳ر۱۳۴۰ وقت رسیدگی تعیین و در گردش رسیدگی می باشد. و چون‌برحسب دادخواست تقدیمی اداره مزبورآدرس شما غیرمعلوم و مجهول‌المکان هستید اینك برحسب‌دادخواست اداره‌تقاضا کننده‌ومطابق ماده ۱۰۰ از قانون آئین دادرسی مدنی مفاد دادخواست با ضمائم مربوطه جهت اطلاع شما سه نوبت متوالی ماهی یکمرتبه در روز نامه های رسمی کشورشاهنشاهی و اطلاعات آگهی می نماید که‌پس‌از نشر نخستین آگهی ظرف سه ماه هرگونه پاسخی دارید در دو نسخه ارسال دارید در غیر این صورت دادخواست ابلاغ شده محسوب و چنانچه بعدا احضار و یا ابلاغی‌لازم شود فقط یکنوبت در یك روزنامه درج و مدت آن ۱۰روز خواهد بود.
مدیر دفتر دادگاه‌بخش‌زنجان-فاهمی
نوبت اول ۳۰ر۱۱ر۳۹ نوبت دوم ۳۰ر۱۲ر۳۹- نوبت سوم ۳۰ر۱ر۴۰
آ-۴۴۰۱۲ ۱-۳

یکعمر تختخواب

تختخوابهـای و نو انگلیسی یکنفره و دونفره تهروپ - میدان فردوسی
آ-۴۲۶۶۴ ۳۰-۲۰

زیرآبی یکفاز اطریشی
ساخت فوگل

۴۵ متری و ۶۵متری پارتی جدید رسید
تهروپ - میدان فردوسی
تلفن ۴۲۲۸۳
آ-۴۲۶۴۰ ۱۶-۲۰

آموزشگاههای فنی

کلاس تعلیم آرایش مو

در سالن مدرن و مجهز مهتاب تحت‌نظر متخصصین دیپلمه اروپادایر است علاقمندان از این فرصت بی نظیر استفاده نمایند. اسم نویسی همه روزه.
آدرس. انتهای خیابان ایرانشهر کامیار - کاشی ۳۶ تلفن ۶۳۷۸۱
آ-۳۸۲۸۵ ۱-۱۵

گروه مهندسین شرکت
ساختمانی آرمیا
با رهبری
مسیو دوالی

آرشیتکت معروف زیباترین و مدرن ترین ساختمان ها را طرح و اجرا می نماید. لاله زار نو کوچه دکتر آقاجانیان
تلفن ۳۰۳۰۷۸
آ-۴۷۰۷۴

ماشین نویسی فارسی ولاتین

را در کلاسهای انجمن فرهنگی
ایران و پاکستان

زیر نظر متخصص فن ماشین نویسی آقای منصوری فرا گرفته و پس‌از اخذ دیپلم بلافاصله استخدام شوید. خیابان کاخ چهار راه ناهید، کوچه ماه تلفن ۴۰۳۲۶
آ-۴۸۴۹۴

دفتر فنی شاخص

نقشه برداری - افراز -تشخیص حدود تحت نظرمهندسین‌وکارشناسان رسمی دادگستری **تلفن ۸۲۱۰۷۸**

جویای کار

مترجم انگلیسی وفرانسه نماینده تجارتی وسرپرست اموربرای مسافرت به اروپا و آمریکا یا کار در مرکز و شهرستانها حاضراست تلفن۳۰۷۹۵۲
آ-۴۱۰۵۱ ۱-۱۰

GERMAN ENGINNEER
mechanical, electrical, turbine, diesel, plastic - fabrication moldmaking free for new job effective 21 April 1961
Engineer Rudolf Schwarz, Nassadji, Shahi
آ-۴۸۲۸۶

مهندس آلمانی

متخصص امور مکانیك-الکتریك - توربین - دیزل -و پلاستك سازی و تهیه قالب از تاریخ ۲۵ فروردیـن ۳۴۰ آماده کار است.
آدرس‌شاهی کارخانه نساجی-
مهندس شوارتز آ-۴۸۲۸۶

آگهی احضار

پیرو آگهی شماره ۱۲۳۴۳ - ۱ر۱۲ر۳۸ منتشر در روزنامه شماره ۴۶۴۵-۲۹ر۱۰ر۳۹ و ۴۶۴۶ - ۱ر۱۱ر۳۹ و ۴۶۴۷-۲ر۱۱ر۳۹ رسمی کشور شاهنشاهی ایران و شماره ۱۰۱۵۱ - ۹ر۱۲ر۳۸ و ۱۰۱۵۱ - ۸ر۱۲ر۳۸ و ۱۰۱۴۹- ۷ر۱۲ر۳۸ اطلاعات مبنی بر دعوت وراث مرحوم محمد حسین قناد باسامی آقایان ابوالقاسم‌قنادو محمود قناد پسران و بانوان فخری زمان قناد و ملیحه قناد ومهری‌زمان قناد دختران وبانوطوبی قناد زوجه که طبق گزارش مامور احضار در محل اقامت معرفی شده شناخته نشده‌اند بدینوسیله از طریق‌روزنامه رسمی کشور و اطلاعات سه نوبت متوالی آگهی می شود که برای انتخاب یکنفر کارشناس خط و امضاء جلسه برای روز سی‌ام - فروردین ماه ۱۳۴۰ ساعت ده‌صبح تعیین گردیده لازم است در شعبه اول دادگاه شهرستان بابل جهت انتخب کارشناس حاضر شوید و الا دادگاه بقید قرعه مبادرت بـه انتخاب کارشناس خواهد نمود. چنانچه بعدا آگهی لازم باشد یك نوبت ومدت آن ده روز خواهدبود
مدیر دفتر دادگستری شهرستان بابل - عطوفیان
آ-۴۸۳۰۲ ۱-۳

راهنمای پزشکی اطلاعات

دکتر محمدرضا مسدد

رزیدنت‌سابق بیمارستانهای‌امریکا درمان قطعی بیماری های مقاربتی دروازه دولت روبروی ساختمان‌فیات تلفن ۳۰۲۵۴۸ -پذیرائی عصرها از ساعت ۵ الی ۸ بعد از ظهر

دکتر ابوالحسن خلوتی

جراح دندان پزشك
پیوند دندان
سه راه شاه تلفن ۶۲۰۰۰

دکتر دانشگر

امراض مقاربتی و جلدی‌وسوزاك تازه و کهنه‌ورم‌پرستات امراض‌زنانه‌و نازائی خیابان سپه مقابل پستخانه تلفن ۳۰۲۴۱۶

دکتر عباس نیك‌نژاد

متخصص از دانشگاه پاریس در بیماریهای معده - روده - کبد - لوزالمعده درمان بواسیر بدون عمل بیستول - فیسور با متد مولر دروازه شمیران خیابان گرامی

بلی کلینیك
دکتر صدیقی - دکترمجاهدی

رزیدنت‌سابق بیمارستانهای‌امریکا بیماریهای داخلی **اطفال** مقاربتی ترك تریاك و سایر موادمخدر،ترك الکل مجهز به دستگاههای رادیوسکپی .ترومل ترایی (بخور پلی‌میلین و غیره) دیاترمی
پذیرائی بعد از ظهر ها و ایام تعطیل و شبها تا صبح خیابان شاه روبروی مسجد سجاد شماره تلفن ۴۹۵۲۶

دکتر درطب پولوسا

متخصص بیماریهای مقاربتی - مجاری ادرار- تناسلی- امراض‌زنانه و نازائی - خیابان فردوسی بالاکوچه صادق پذیرائی ۹ تا ۱۲ - ۵ تا ۸ تلفن ۴۶۵۸۹

دکتر معانی

امراض مقاربتی - مجاری و ادرار مالجه سوزاك تازه و کهنه - ورم پروستات و سستی و ناتوانی-ضیق مجرا امراض زنانه خیابان فردوسی مقابل بانك ملی مرکز

دکتر نصرت‌الله ثقفی

امراض داخلی -اطفال - جلدی- پذیرائی ۱ صبح ها .ساعت۸ تا ۱۲ خیابان حافظ کوچه هاتف

دکتر رحمانی

متخصص امراض اعصاب و روح از دانشگاه لندن خیابان پهلوی‌بالاتر از چهرراه امیراکرم تلفن ۴۵۱۱۴ پذیرائی صبح‌و عصر.

معتادین تریاك و مرفین‌وهروئین

دکتر بزشگزاد معتادین را با تقویت بنیه و هر گونه‌عوارض‌معالجه میکندخیابان ری کوچه آبشارمقابل داروخانه ابن سینا تلفن ۵۱۵۴۱

معالجه قطعی سوزاك

امراض مقاربتی جلدی زنانه

خیابان شاهپور نرسیده بسه راه بوذرجمهری جنب سینما جهان دکتر جلال بهی زاد

صندلی دندانپزشکی‌آلمانی درجه‌یك

یونیت کوچك بنازلترین قیمت یا معاوضه کالای بهروش ناصرخسرو پاساژ مینوئی تلفن ۵۱۸۳۳
آ-۴۲۸۱۳

گم شده

مبلغی در یکی از خطوط

اتوبوسرانی پیدا شده صاحب آن با ارائه نشانی کامل بانبار توشه راه آهن آقای محمد علی اخلاقی مراجعه نماید.

لامیدال

تخته مصنوعی رویه پلاستیك‌سیاه سفید. عنابی. افرا موجی موجود خیابان رفائیل شماره۶۸ تلفن ۴۴۱۱۰

امشب بکدام سینما میروید؟

سینماهای درجه یك

سینما آسیا تلفن ۴۲۹۰۹
صحرای خونین (سینما سکوپ - رنگی - دوبله بفارسی) با شرکت ربرت تایلور - ریچارد ویدمارك - شروع: ۱۱ صبح - ۳ - ۵ - ۷ - ۹ بعد از ظهر

سینما امپایر تلفن ۶۷۷۲۵۲- ۴۹۰۸۱
عشق در مرخصی (سینما سکوپ رنگی -زیر نویس فارسی) با شرکت: دوریس‌دی -دیبویدنیون. شروع: ۱۰ر۳۰ صبح -۳-۵-۷-۹ بعد ازظهر

سینما ایران (تلفن: ۳۶۳۵۴)
ماجرای جنگل با شرکت: تهمینه نادری. شروع: ۱۰ر۳۰ صبح - ۲ر۳۰ - ۴ر۳۰ - ۶ر۳۰ - ۸ر۳۰

سینما پلازا (تلفن: ۴۴۲۵۵)
شجاعت‌در قضاوت(سینما سکوپ- رنگی - دوبله بفارسی با شرکت فردمك مورای- جان ولدون. شروع: ۱۱صبح ۳ - ۵ - ۷ - ۹ بعد از ظهر

سینماتخت جمشید (تلفن: ۴۳۵۵۰)
ثعلب‌سیاه (ویستاویژن -دوبله بفارسی) باشرکت:سوفیالرن -آنتونی کوئین .شروع :۳-۵-۷-۹ بعدازظهر

سینما حافظ (تلفن: ۳۴۰۷۴)
شهر دختران (سینما سکوپ - بازیر نویس فارسی) با شرکت مامی وان‌دورن - پال آنکا شروع: ۱۰ر۳۰ صبح - ۲ر۳۰ - ۴ر۳۰ - ۶ر۳۰ - ۸ر۳۰ بعد از ظهر

سینما دنیا (تلفن: ۳۲۸۱۲)
عروس لوکاستلو با شرکت: - لوکاستلو شروع: ۱۰ر۳۰ صبح - ۲ر۳۰ - ۴ر۳۰ - ۶ر۳۰ - ۸ر۳۰

سینما دیانا (تلفن: ۴۲۰۱۰)
ماجرای جنگل باشرکت: تهمینه نادری - شروع: ۱۰ر۳۰ صبح - ۲ر۳۰ - ۴ر۳۰ - ۶ر۳۰ - ۸ر۳۰

سینما رادیوسیتی (تلفن: ۴۳۳۲۰)
شهر دختران (سینماسکوپ -رنگی زیر نویس فارسی) با شرکت مامی وان دورن - پال آنکا شروع: ۱۱ صبح - ۳ - ۵ - ۷ - ۹ بعد از ظهر

سینما رکس (تلفن: ۳۴۱۶۹)
صحرای خونین (سینما سکوپ رنگی - دوبله بفارسی) با شرکت ربرت تایلور - ریچارد ویدمارك شروع: ۱۰ر۳۰ صبح - ۲ر۳۰ - ۴ر۳۰ - ۶ر۳۰ - ۸ر۳۰ بعد ازظهر

سینما رویال (تلفن: ۴۹۷۸۵)
صحرای خونین (سینما سکوپ - رنگی - دوبله بفارسی) با شرکت ربرت تایلور - ریچارد ویدمارك - شروع: ۱۰ر۳۰ صبح - ۳ - ۵ - ۷ - ۹ بعد از ظهر

سینما سعدی تلفن ۳۶۴۶۸
بسوی آسمان (رنگی - زیرنویس فارسی) شروع: ۱۰ر۳۰ صبح - ۲ر۳۰ - ۴ر۳۰ - ۶ر۳۰ - ۸ر۳۰

سینما سهیلا (تلفن ۳۶۴۲۴)
پنجره رو بحیاط (ویستاویژن - رنگی - دوبله بفارسی) با شرکت - جمیز استوارت. گریس کلی شروع ۱۰ر۳۰ صبح - ۲ر۱۵ - ۴ر۱۵ - ۶ر۱۵ - ۸ر۱۵ بعد از ظهر

سینما مولن روژ (تلفن: ۷۳۹۳۹)
تاوقتیکه همه جوانیم (وایداسکرین دوبله بفارسی) شروع: ۱۰ر۳۰صبح- ۳- ۵ - ۷ - ۹ بعد از ظهر

سینما میامی (تلفن: ۳۷۳۴۸)
محاصره سیرا کیوز (سینماسکوپ -رنگی -دوبله‌بفارسی) باشرکت: تینالوئیس - روسانوبرازی شروع: ۱۰ر۳۰صبح- ۲ر۳۰- ۴ر۳۰- ۶ر۳۰- ۸ر۳۰ بعداز ظهر

سینما نیاگارا (تلفن: ۶۵۳۰۷)
پنجره رو بحیاط (ویستاویژن - رنگی- دوبله بفارسی) با شرکت‌جیمز استوارت - گریس کلی شروع ۱۰ر۳۰صبح - ۲ر۳۰ - ۴ر۳۰ - ۶ر۳۰ - ۸ر۳۰ بعد از ظهر

سینما آریا
مردبدسرشت (سینا سکوپ-رنگی دوبله بفارسی) با شرکت جیمز کاگنی ایرن‌پاپاس‌شروع: ۱۰ر۳۰ صبح - ۲ر۳۰ - ۴ر۳۰ - ۶ر۳۰ - ۸ر۳۰ بعدازظهر

سینما ایفل تلفن ۴۰۱۱۶
قانون (دوبله بفارسی) با شرکت: بومونتان -جینا لولو بریجیدا. شروع: ۱۱صبح- ۳-۵-۷-۹ بعد از ظهر

سینما المپیا (تلفن: ۶۵۷۹۸)
آخرین مبارزه (دوبله بفارسی) با شرکت. ولف رونیگی. شروع: ۲ر۳۰ - ۴ر۳۰ - ۶ر۳۰ - ۸ر۳۰بعدازظهر

سینمااسکار (تلفن: ۴۵۷۹۷)
دختره شوهر میخواد (سینما سکوپ - رنگی - دوبله بفارسی) با شرکت: جین مانسفیلد شروع: ۱۰ر۳۰ صبح - ۲ر۳۰ - ۴ر۳۰ - ۶ر۳۰ - ۸ر۳۰ - بعد از ظهر

سینما برلیان تلفن ۳۳۵۳۵
سلیمان وملکه سبا (تکنی‌ کالر - رنگی- دوبله بفارسی) با شرکت: جینالولو بریجیدا -یول‌بریفر شروع: ۱۰ صبح -۲-۴-۶-۸ بعد از ظهر

سینما تهران تلفن ۳۸۱۶۵
عدالت (دوبله بفارسی) شروع: ۱۰ر۳۰ صبح -۲ر۳۰ -۴ر۳۰-۶ر۳۰-۸ر۳۰ بعد از ظهر

سینما پارك تلفن ۳۹۶۳۷
مثل تو ندیدم (دوبله بفارسی) شروع: ۱۰ر۳۰ صبح- ۲ر۳۰-۴ر۳۰-۶ر۳۰-۸ر۳۰ بعد از ظهر

سینما چارلی تلفن ۶۸۴۶۱
تعطیلات در ایسکیا (سینماسکوپ رنگی - دوبله بفارسی) باشرکت: ویتوریو دسیکا -نادیاگری -شروع: ۱۰ر۳۰ صبح- ۲ر۳۰-۴ر۳۰-۶ر۳۰- ۸ر۳۰ بعد از ظهر

سینما زهره (تلفن: ۳۰۴۰۸۰)
بینوایان (تکنی راما - رنگی - دو بله بفارسی) با شرکت ژان گابن شروع: ۱۰ صبح - ۲ - ۵ - ۸ بعد از ظهر

سینما کارون (تلفن: ۴۰۰۶۵)
عشوه‌گر (دوبله‌بفارسی) باشرکت: راج‌کاپور -نرگس شروع: ۲ر۳۰ - ۴ر۳۰- ۶ر۳۰- ۸ر۳۰ بعداز ظهر

سینما کریستال (تلفن ۳۷۶۷۵)
تا وقتیکه همه جوانیم (واید - اسکرین - دوبله بفارسی) شروع: ۱۰ر۳۰ صبح - ۲ر۳۰ - ۴ر۳۰ - ۶ر۳۰ - ۸ر۳۰ بعد از ظهر

سینما متروپل تلفن ۳۹۴۱۰
شجاعت‌در قضاوت(سینما سکوپ- رنگی - دوبله بفارسی با شرکت: فردمك مورای- جان ولدون. شروع: ۱۰ر۳۰ صبح - ۲ر۳۰ - ۴ر۳۰ - ۶ر۳۰ - ۸ر۳۰ بعد از ظهر

سینما همای (تلفن: ۴۲۱۶۹)
شجاعت‌در قضاوت(سینما سکوپ- رنگی - دوبله بفارسی با شرکت فردمك مورای- جان ولدون. شروع: ۱۰ صبح ۲ - ۴ - ۶ - ۸ بعد ازظهر

سینماهای درجه دو

سینما پردیس
دروازه مخوف (رنگی) با شرکت: چارلتون هستون - بوریس کارلوف. شروع: ۱۰ر۳۰ صبح - ۲ر۳۰ - ۴ر۳۰ - ۶ر۳۰ - ۸ر۳۰ بعد ازظهر

سینما سیلوانا (تلفن: ۳۳۰۷۷)
برای تعمیرات تعطیل است

سینما فردوسی (تلفن: ۳۴۷۸۵)
صیاد بزرك (سوپردانیامیشن - رنگی -دوبله بفارسی) باشرکت: هوارد کیل- جان‌ساکسون .شروع: ۱۰ر۳۰صبح-۲ر۳۰-۴ر۴۵-۶ر۴۵-۹

سینما فری (تلفن: ۲۷۸۹۳)
دختر بوالهوس (سینما سکوپ - رنگی - دوبله بفارسی) با شرکت: ربرت تایلور. شروع: ۳ - ۵ - ۷ - ۹ بعد از ظهر

سینما مراد (تلفن: ۳۷۳۸۹)
دوستان یکرنك‌باشرکت: تابش- شهین -مهوش-شروع: ۱۰ر۳۰صبح- ۲ر۳۰- ۴ر۳۰- ۶ر۳۰- ۸ر۳۰

سینما مشعل تلفن ۳۳۸۲۶
هزار بار مردم (رنگی) باشرکت: جك‌پالانس -شرلی وینترز. شروع: ۱۰ر۳۰ صبح -۲-۴-۶-۸ بعد از ظهر

سینما کارون تلفن ۴۰۰۶۵
تپه عشق باشرکت: ویگن - فرانك شروع: ۲ر۳۰- ۴ر۳۰- ۶ر۳۰- ۸ر۳۰ بعد از ظهر

تآترها

جامعه باربد تلفن ۳۲۲۶۵
دختر ولگرد با شرکت شهلا - علیمحمدی -آزاده - قدکچیان .شروع ۸ر۳۰ بعد از ظهر (روز های تعطیل ۵ر۳۰- ۸ر۳۰ بعد از ظهر)

تاتر پارس (تلفن: ۳۴۴۳۳-۳۸۸۱۱)
سوبل یا بهار زندگی با شرکت میلانی-عیوقی-مقبلی شروع: ۸ر۳۰ بعد از ظهر

سکه طلای شاه پسند
هفت سین شما را کامل میکند
۱۱ ساعت و ۵۷ دقیقه و ۳۰ ثانیه بعد از ظهر روز ۲۹ اسفند سال
تحویل میشود و شما امسال هفت سین خود را اینطور بچینید
۱ـ سکه طلای شاه‌پسند
۲ـ سیر
۳ـ سرکه
٤ـ سماق
٥ـ سمنو
٦ـ سبزی
۷ـ سیب
هنگام مصرف روغن شاه پسند دقت کنید
شاید سکه طلا درون قوطی باشد
سازمان فاکوپا
SHAHPASAND
PURE VEGETABLE SHORTENING

نوروز خجسته را بملت عزیزی که از پدران پالنهاد خود گرانبهاترین سنت تاریخ را بمیراث برده تهنیت میگوئیم و خوشوقتیم که در آستانه سال نو باستان هم میهنان ارجمند پس از تکامل تأسیسات خویش یک هدیه مطلوب و دنیاپسند بنام

روغن نباتی «گل»

تقدیم داشته ایم .

روغن نباتی «گل» گل روغنها

آشنا

سرپوش آلمینیومی «روغن نباتی گل» که دارای علامت مخصوص است در زیر در قوطی نصب شده، برای بیرون آوردن آن اگر هم لازمست اطراف سرپوش بریده شود، سعی کنید علامت وسط سالم بماند. سرپوش های آلمینیومی «روغن نباتی گل» را برای بدست آوردن جوایز ممتاز و کم نظیری که بزودی شرح آن اعلام میگردد نگهداری فرمائید.

نبرد «العلمین» با شکست رمل پایان یافت

خاطرات مونتگمری

فاتح نبرد العلمین

ترجمه: غلامحسین صالحیار

- ۳۲ -

سربازان آلمانی گریختند وسربازان ایتالیائی دسته‌دسته، درحالیکه ژنرالهای آنان درجلوی صفوفشان چمدان‌بدست حرکت میکردند، بما تسلیم شدند

شنبه ۲۱ اکتبر

برمن روشن بود مسائل مربوط باداره «حمله با آتش سنگین»چنان دشوار است که اگر آن شب حمله را آغاز میکردیم ممکن‌بودباشکست مواجه گردد. از این رو تصمیم گرفتم تعرض را ۲٤ ساعت دیر تر شروع کنم . این‌درنك‌امکان‌داشت بسود دشمن تمام شود .

برای جلوگیری از این موضوع تصمیم گرفتم که عمق رخنه در مواضع خصم را تاحدود دوکیلومتر بیافزائیم ، و باین‌ترتیب منطقه‌ای به‌عمق تقریبا ٦ کیلومتر را زیر آتش شدید قرار دهیم .در اینجا باید اضافه کنم که در مقامات عالیرتبه نسبت موفقیت به‌نقشه«حمله باآتش سنگین »اظهارتردید میشد و غرغر میکردند که اگر این‌نقشه باشکست مواجه شد چه روی‌خواهد داد. اما من شخصا کوچکترین تردیدی نداشتم و این موضوع را صریحا برای مقامات مسئول‌توضیح دادم .

دوشنبه دوم نوامبر

ساعت یك بامداد « حمله باآتش سنگین »درجبهه‌ای به‌عرض چهار و عمق ٦کیلومتر آغاز شد . حمله باموفقیت انجام گرفت وماتوانستیم خودرا به‌مواضع باز صحرا برسانیم. باطلوع فجر ، ۱۵۰۰ اسیر از دشمن گرفته بودیم .

سه‌شنبه سوم نوامبر

قرائنی دردست بود که حکایت از تصمیم دشمن برعقب نشینی میکرد . تقریبا کار نیروهای خصم پایان یافته بود .

چهارشنبه ٤ نوامبر

درساعت ۲ بامداد فرمان دادم ، محوری که تعرض عمدی‌ما انجام میشد ، در دونقطه شکافته شود . این شکافها در مناطقی ایجاد شد که دشمن سعی میکردجلوی‌تعریض شکاف اصلی را بگیرد .باانجام‌این عملیات کار جنك یکسره شد .

هنك‌های زره پوش‌باطلوع‌آفتاب جلو رفتند وبزودی لشکر های‌زرهی توانستند راه‌خود رابسوی صحراپاك کرده و به‌پیش روند . آنها از مناطق مین‌گذاری شده خارج‌گردیده وامکان‌یافته بودنددست‌به مانورزده و به ستونهای دشمن که‌در حال عقب نشینی بودند حمله‌برند .

زره پوش‌ها بسمت مغرب‌متوجه شدند، و بتدریج سعی کردند راه عقب نشینی عمومی آرتش آلمان را ببندند .

لشکر های ایتالیائی در جنوب ، که در برابر جبهه سپاه سیزدهم استقرار یافته بودند ، دیگر چاره‌ای جزتسلیم‌نداشتند.بعلت آنکه آلمانها وسائط نقلیهٔ آنهارا گرفته بودند نتوانستند فرار کنند. من به‌ژنرال «هوروکس» دستور دادم سربازان ایتالیائی را جمع آوری کند ، و سپس به تعقیب نیرو های «رمل» که‌بسوی غرب میرفتند پرداختند .

چند تجربه ازنبرد العلمین

در نبرد العلمین سه مرحله کاملا مشخص وجود داشت که در زیربه آن اشاره خواهدشد .

۱ـ رخنه

این مرحله از نبرد بخاطر بدست آوردن مواضع موردنظر، یاامتیازات تاکتیکی صورت گرفت . در پایان این مرحله بایستی طوری موضع گرفته بودیم که بتوانیم بلافاصله مرحله دوم عملیات را آغاز کنیم .

دوم ـ زدوخورد

من از این مرحله برای توسعه عملیات بعدی استفاده کردم .این مرحله در حقیقت مسابقه خونینی بود که طی آن چنان بایستی‌قدرت دشمن درهم کوبیده میشد که ضربت نهائی منجر به تلاش کامل خصم و تجزیه آن میگردید .

سوم ـ ضربه نهائی

این مرحله باوارد کردن ضربه مدهشی در یك نقطه که‌بدقت‌انتخاب شده بود انجام شد . طی مرحله زدوخورد چنان رفتار شد که‌دشمن تصور کند ضربه نهائی در شمال ، در محور راه ساحلی وارد خواهد شد . دشمن نسبت به‌چنین ضربه‌ای بسیار حساس بود ، از اینرو نیرو های آلمانی برای مقابله باآن در شمال تمرکز یافتند ،و ایتالیائیها در جبهه جنوبی متمرکز شدند .

سپس ، بادور زدن‌مواضع‌ایتالیائیها، نوانستیم ضربت مدهشی به‌مواضع میان آنان و آلمانها وارد کنیم . دراینجا یکبار دیگر باید اهمیت قاطعیت را درمورد مسئله فرماندهی ذکر کرد . ژنرال هائی که‌هنگام مقابله بااوضاع نامطلوب دستپاچه میشوند و برای انجام نظریات خود دست به‌اقدامات سریع نمیزنند ، و آنانکه از قاطعیت ، قدرت روحی و شهامت اخلاقی برای اجرای تمامی نقشه خود نصیبی ندارند ، بی‌ارزش خواهند بود . شاید بتوان کلمه‌ای سخت‌تر از بی ارزش نیز درباره آنان بکار برد . ودر مواردی ، که‌هرگونه تزلزل و تردید ، عکس‌العمل فوری در بر خواهد داشت ، وجود چنین ژنرال هائی‌را میتوان‌یك‌خطر واقعی‌دانست هرگز نبردی باشکست روبرو نخواهد شد ، مگر ژنرالی که مسئولیت آنرا بعهده دارد ، فکر شکست بخود راه دهد . اگر من محکم نایستاده بودم ، و اصرار نمیکردم که نقشه‌ام باید حتمااجرا شود، نبرد «العلمین» با پیروزی‌ما پایان نمی یافت .

باین ترتیب نبرد المعلمین به‌پایان رسید، و رمل که‌هرگز شکست نخورده ، و فقط گاه برای بنزین گیری دست به‌عقب نشینی نیرو ، میزدپایان سرنوشت بد فرجام‌خود نزدیك میشداگر، اشتباهات بیشتری نمیکردیم ، هلاك و نابودی‌کامل نیروهای محور در افریقا قطعی‌بنظر میرسید .

(ناتمام)

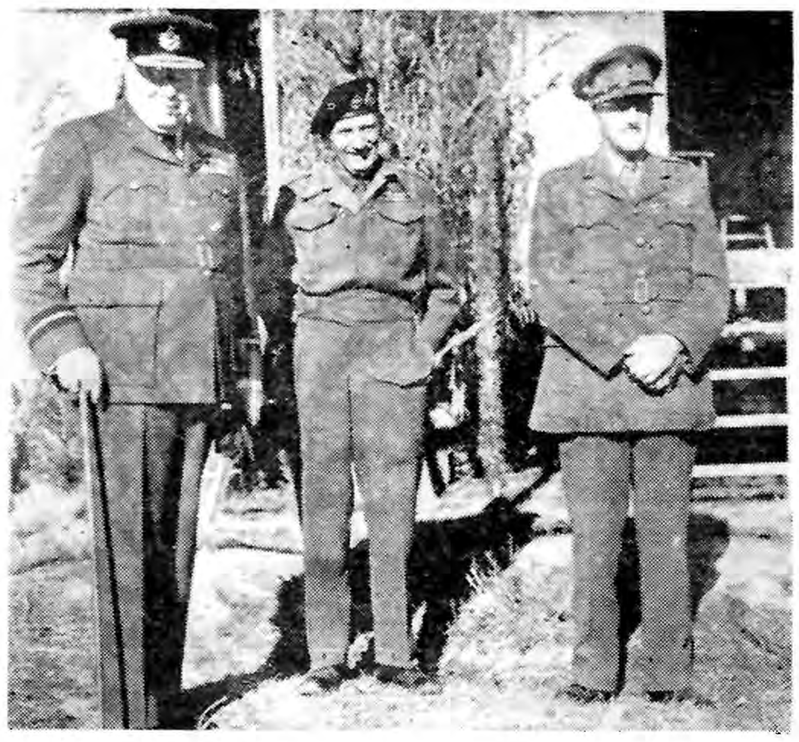

در «طرابلس» چرچیل‌نخست‌وزیر و «بروك» رئیس کل ستاد ارتش در دفتر کارم بدیدارم‌آمدند. دراین موقع کار نیروهای محور در افریقا تقریبا بپایان رسیده بود

شکرچیان سازنده بهترین

گز اصفهان

مسافرین محترم

در موقع خرید گز به کراور و کلمه (دروازه دولت حاجی محمد کریم شکرچیان) توجه فرمائید که گز دیگری بنام شکرچیان بشما نفروشند .

مرگ... براین دشمن !

با

فلایدِ

حشره‌کش قوی

ناپودی فوری سوسك ـ ساس ـ پشه ـ مگس ـ مورچه وهرنوع حشرات زیانبخش دیگر.

همین امروز **فلایدِ** حشره‌کش قوی راخریداری نمائید ومنزل خودرا ضدعفونی کنید.

فلایدِ حشره‌کش مایع نشهادارای ویژگیهائی دارای مواد کشنده بسیارقوی است که درعین لحظه استعمال دارای تاثیرفوری ومؤثر میباشد. فلایدِ دومتها تاثیرخودرا حفظ میکند. فلایدِ درا درجعبه خودکارفروشی خریداری نمائید.

فلایدِ

حشره‌کش

نماینده انحصاری: محمدعلی خبیری ـ سرای امید ـ تلفن ۲۲۵۸۳

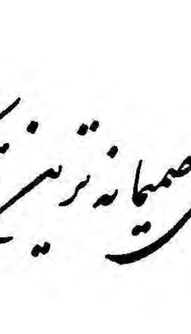

کارکنان **لوفت هانزا**

خطوط هوائی آلمان

با فرارسیدن نوروز باستانی صمیمانه ترین تبریکات خود را تقدیم میدارند .

LUFTHANSA

GERMAN AIRLINES

لوفت هانزا

خطوط هوائی آلمان

خیابان فردوسی ـ تلفن : ٦٦٣٤٤ - ۳۷۷۴۰ - ٤٨٢٢٤

آ ـ ٤٨٢٦٠

نمایشگاه بین‌المللی آلمان

German Industries Fair Hanover

30 April - 9 May 1961

از ۳۰ آوریل تا ۹ ماه مه ۱۹٦۱

نمایشگاه هانور امسال دریك مساحت ۳۱۵۰۰۰ متر مربع‌سرپوشیده و ۲۰٫۰۰۰متر مربع سرباز تشکیل میگردد .

درنمایشگاه هانور بیش‌از ۵٫۰۰۰ کمپانی محصولات خودشان را که از ۱۰۰ کشور مختلف گردآورده شده به‌شما عرضه میکنند .

دربین این محصولات از خواسته‌های شما حتما به‌تعداد فراوانی یافت خواهد شد. بازدید از نمایشگاه هانور موفقیت تجارتی شما را صددرصد تامین می‌نماید .

برای اخذ هرگونه توضیحات به‌نماینده رسمی هانور درایران **غدیری و شریك لاله‌زارنو شماره ۳۸۰ تلفن ۳٦۹۲۲ مراجعه فرمائید**

آ ـ ٤٨٥٢٨ «مؤسسه خروس»

حراج فوق‌العاده پلاسکو

حراج ظروف پلاستیکی پلاسکو درسراسر کشور باموفقیت ادامه دارد

آ ـ ٤٨٤٦٦ (نوین)

انتقاد

دکتر حسن صدر حاج سید جوادی

خانه تکانی

معمولا در روزهای آخرسال مردم‌خانه تکانی میکنند با گردوخاك‌واشغال و اشیاء بی مصرف وبدون ارزش‌را بیرون میریزند .این خانه تکانی‌خود مصیبتی است که شرح‌آن در این مختصر نمیگنجد .

بعضی از خانم‌ها درشب عید واقعا خانه تکانی میکنند .شیشه‌پنجره‌هارا که سال قبل همین موقع شسته و پاك کرده بودند «مجددا» امسال پاك می کنند . اشیاءبی مصرف وبی ارزشی مانند قوطی‌های مقوائی ، شیشه‌های دارو جوراب پاره ،کاغذ خورده وغیره را که در مدت یکسال نگهداری کرده‌اند از داخل اشکاف‌ها وگنجه‌ها بیرون میریزند . درودیوار وطاقچه وپیش بخاری وغیره‌را که تار عنکبوت یکساله بر آن نشسته‌پاك میکنند قالی وقالیچه وگلیم وجاجیم‌و غیره راکه‌گردخاك‌سیصدوشصت‌وپنج روز در تاروپودآنهاجمع شده‌میتکانند واز این راه دعای خیر! عابرین را برای خود میخرند اوبالاخره بعد از یکسال بوضع رقت بار وکثیف منزل وزندگی سروصورتی میدهند .

اصلا من نمیدانم این خانمها با آنهمه ادعاچرا هر روز خانه تکانی نمیکنند، یعنی منظور اینست که چرا هر روز بنظافت خانه نمیپردازند واین وظیفه را چرا سالی یکبار انجام میدهند ؟ اگر خانه هر روز نظافت شود دیگر این خانه تکانی با آنهمه تشریفات که‌از بیست روز بعید مانده شروع میشود معنی ندارد .

باری از اینوضوع بگذریم . بااینکه خانه تکانی بعقیده من کار درستی نیست ولی منهم میخواستم بتقلیداز خانم‌های پرمدعا وکم‌هنر خانه‌دل را از کدورتها خالی کنم وضمنا ستون انتقاد را از آنچه در طول یکسال گذشته سیاه شده بتکانم.

در طول این یکسال بیش از دویست ونود و چندانتقاد درروزنامه‌نوشته شد .آنچه گفتیم ونوشتیم جزدرجهت منافع مردم نبود اما بسیاری از سازمانهای دولتی وملی ومسئولین‌و متصدیان آنها شاید از این راه‌غبار غمی بردلشان نشسته وموجب کاهش لطف ومرحمتشان بما شده‌باشد .

ما آنچه شرط بلاغ بوده صادقانه گفتیم ونوشتیم ، چه بسیار کسانی که از آن پند گرفتند و چه بسیار افراد خود خواه ومتعصب که عایدشان جز ملال چیزی نشد .

ما همه سازمانها ودستگاههائی‌را که در کارشان عیب ونقصی بوده بدون هیچگونه غرض ومرضی انتقاد کردیم. اگر نوشتیم که باید برای اسفالت راههائی‌که تاکنون‌اسفالت نشده‌اقدام شود ،بسیاری از راهها قابل‌استفاده نیست وگذشته از ایجاد زحمت‌موجب تصادفات وتلفات میشود ،اگرنوشتیم که نامه‌های پستی وتلگراف‌ها بدست گیرنده دیر میرسد ،اگرنوشتیم‌وضع آموزشگاهها وکلاسها مناسب نیست و حقوق معلمین بسیار نا چیز است، اگر نوشتیم هزاران پرونده در قفسه‌های دادگستری خاك میخورد و هنوز بدعاوی بیست‌وپنجساله وسی ساله خاتمه داده نشده است ، اگر نوشتیم وضع‌رانندگی وعبور ومرور ومخصوصا اتوبوسها بهیچوجه خوب نیست ، اگر نوشتیم مالیاتها بطور صحیح وعادلانه وصول نمیشود و مشمولین مالیات آنچه را که باید بپردازند نمیپردازند ،اگر نوشتیم بیماران را به بیمارستانهاراه نمیدهند وآنها را بحال‌خود باقی میگذارند،اگر نوشتیم بمتقاضیان برق وتلفن داده نمیشود واز تقاضا تا وصول به مورد تقاضا حداقل دوسال‌طول میکشد، اگر نوشتیم کوچه‌های شهر وبعضی از خیابانهااز نعمت‌روشنائی واسفالت محروم هستند،اگر نوشتیم آقایان نمایندگان مجلس‌کار خود را خوب شروع نکردند وبالاخره اگر نوشتیم که عده‌ای از مردم منافع شخصی واغراض خصوصی‌را باصول انسانیت واخلاق وشرافت ترجیح میدهند امیدواریم شهرداری ـدارائی ـفرهنگ‌ـبهداری ـراه‌ـپست‌وتلگراف دادگستری ـرانندگی وراهنمائی ـ بنگاه برق‌ـنمایندگان‌مجلس ـشرکت اتوبوسرانی وبالاخره همه وعمه مارا مورد بی مهری قرارندهند وغبارغمی ازمابردل نگیرند .

زیرا انتقاد ماکوبنده ومنفی نبود بلکه انتقادی مثبت وسازنده وخلاق بشمار میرفت . ما فقط انتقادنکردیم وراه علاج وحل مشکل راهم نشان دادیم .امیدواریم در سال آینده مسئولین دستگاهها وسازمانهاآنقدر در کارخود علاقه بخرج دهند وآنچنان بکار وفعالیت بپردازند که دیگربرای ما موضوع انتقادی باقی نماند .

بطوریکه مجبور باشیم‌عنوان‌این‌ستون را عوض‌کرده و بنام « تفریظ » سازیم.

گفتگوی مردم

ورود کتب ومسبوعات

آقای عبدالله الغی مینویسدطبق تصمیم شورای پول واعتبار بانك برای ورود مطبوعات و کتب نیزمانند مشروبات الکلی ولوازم آرایش‌باید منحصرا اعتبار اسنادی باز شود و نمیتوان بوسیله برات وصولی وارد کشور نمود درحالیکه همه کشورها حتی آنها که گرفتار مضیقه ارزی هستند همه‌گونه تسهیلات جهت ورود مطبوعات وکتب قائل شده‌اند شایسته است دراینمورد تجدید نظر شود .

فرهنگیان مسن پرسابقه

جمعی از فرهنگیان از شاهرود تلگراف میکنند خبر پرداخت پاداش بکارمندانیکه کمتراز ششهزار ریال حقوق‌میگیرند ازنظر کمکی که‌بعده‌ای ازمعلمین میشود موجب مسرت واز جهت بی‌اعتنائی باکثریت آموزگاران ودبیران مسن وپرسابقه ومعیل‌موجب یاس‌ونارضایتی شدید گردیده‌تقاضا میشود فکر عاجلی برای جلوگیری‌از این تبعیض بشود .

افزایش قیمت بلیط

آقای عباس اخوان‌مینویسد،باتذکری که‌بفروشندگان بلیط مسافر بری از تهران‌بشهرستانها داده‌شده‌گاراژهائی که‌چندروز قبل‌ازتهران‌باصفهان‌یکصد وچهل‌ریال بلیط میفروختند ناگهان بسیصدوپنجاه‌ریال ترقی‌داده‌متاسفانه مرجعی هم‌برای رسیدگی‌باین‌اجحاف وجود ندارد .

موضوع اخذ مزایا

از خرمشهر کارمندان وخدمتگزارانی که‌در محل استخدام شده‌اند تقاضا دارند آئین‌نامه مصوب بهمن ماه که آنها رااز دریافت مزایای بدی آب وهوا محروم‌ساخته لغو گرددو بین کسانیکه متولد محل استخدام‌هستند باآنها که‌از نقاط دیگر اعزام شده‌اند ازلحاظ اخذمزایا تبعیضی رواندارند.

رفاه معلم

فرهنگیان خمین تلگراف میکنندازاقداماتیکه نسبت برفاه وبالا بردن حقوق معلمین بعمل آمده بی‌نهایت سپاسگزار وامیدامست بااقدامات‌مؤثر مشکلات مادی فرهنگیان بزودی‌مرتفع گردد . ناباخاطر آسوده بتوانیم وظیفه مقدس خویش را بشاهنشاه محبوب‌و میهن عزیز انجام دهیم .

نوزده هزار تومان بردند

آقای علی بیك زاده اهل اهواز پیمانکار شرکت ملی نفت ایران مینویسد برای گرفتن پول ازبهشهر به‌تهران آمده روز ۲۴اسفند نوزده قطعه چك تضمین شده هزارتومانی‌از شرکت گرفتم و عصر همانروز که باتفاق عیال واولادو یکنفر کارگرم برای خرید عید از خیابان ناصرخسرو میگذشتم ناگهان‌متوجه شدم‌شخصی یقه کارگرم‌راگرفته‌میگوید‌من‌بدختر شما متلك نگفتم من‌که‌برای تحقیق علت مداخله کردم اورارها کرد ویقه مرا چسبید وپس‌از ختم غائله‌معلوم شدتمام پول وشناسنامه واوراق‌دیگر را برده‌اند متاسفانه بجای رسیدگی بموضوع سرقت پول پرونده ازلحاظ نزاع مطرح شده است .

بانوان دبیر و آموزگار

از اهواز تلگراف میکنند قطع مزایای بانوان‌دبیرو آموزگاراین منطقه بعلت اینکه همسرشان کارمندفرهنك یادولت است پس از چندین سال دریافت‌آن‌مشابه آن‌است‌که لقمه‌غذائی رادر حین‌اطعام گرسنه از خلق او بیرون کشند باچنان شرائطی‌ماقبول خدمت دراین منطقه گرمسیری‌ومرزی نموده ازخانه وخویشاوندان بریده . غربت ودوری اختیار کرده‌ایم باین جهات لغواین قسمت آئین‌نامه رادر باره بانوان دبیرو آموزگار تقاضا مینمائیم .

آمار حوزه تفرش

از تفرش می نویسند اداره آمار حوزه تفرش بیك نفر نماینده سیار سپرده شده که مجبور است بحوزه رودبار و دهات تابعه تفرش وهمچنین کار های اداری شهرستان تفرش رسیدگی نماید و د ردادگاه قضائی حضور یابد از آنجا که این امورتنب از عهده یکنفر بر نمی آید غالب اوقات امور موبوط به ثبت فوت و ازدواج و صدور شناسنامه مدت ها بتعویق می افتد تقاضا داریم همان نوع که اغلب ادارات این شهرستان مستقل گردیده آمار تفرش نیزمستقل و دارای کارمند کافی گردد .

نام فامیل مشابه

از تاکستان قزوین عده کثیری‌از اهالی می نویسند در تاکستان بیش ا زپانزده هزار نفر سکونت‌دارند که فقط دارای دو نام فامیل (طاهرخانی و رحمانی) هفته گذشته از آنکه‌فائده نام فامیل بعلت کثرت نام در جمعیت کثیر نتیجه نمی گیرند هر یك ازاین دو با هم بنظر مخالفت می کردند و بعلت مشابه بودن نام و مشخصات از لحاظ حقوقی و جزائی و مزاحمت هائی می شود که شایسته است‌چاره اندیشی‌شود و با تعیین چندین نام فامیل اجازه داده شود چند نفرعائله منسوب بیکدیگر نام فامیلی جهت خود انتخا ب‌نمایند تا از این محظور خلاصی یابند .

از فرزانه

زندگی یعنی مبارزه پایان ناپذیر با مشکلات

اکثر جوانهای‌ما درموارد زیادی مشکلات شرکت دارند

مشکلات امروزی جوانان و راههای غلبه برآنها

مشکلات، هر وقت باین‌کلمه برمی‌خوریم ، وحشت عظیمی بروجودمان مستولی میشود در صورتی که زندگی یعنی یك مبارزه پایان ناپذیر ، مبارزه با مشکلات • چون اگر مشکلی نباشد، مبارزه ای وجود نخواهد داشت و آنگاه زندگی نیز مفهوم حقیقی‌خود را از دست میدهد • اگر زندگی اقوام و افراد سعادتمند را در نظر بگیریم وبا واقع بینی کامل آن را بررسی نمائیم می بینیم که خوشبختی کنونی آنها بر پیروزی های گذشته و خوشبختی آینده آنها نیز برپیروزی وغلبه‌کنونیشان برمشکلاتشان استوار میباشد •

پس از چیزی که مبارزه با آن مفهوم حقیقی زندگی و زنده بودن است نباید هراسید ، بلکه باید مانند طبیب حاذقی ابتداء نوع آن را تشخیص داد تا بعد بتوان راه درمان صحیحی برای آن در نظر گرفت •

اگر از مشکلات خصوصی تیپ‌های مختلف که در نتیجه طرز فکر و عقیده خاص خود آنها ، برایشان بوجود آمده است صرفنظر کنیم ، اکثر جوانهای ما در موارد زیادی مشکلات مشترك دارند که تنها با راهنمائیهای مسئولین امور و خردمندان و همت‌و پشتکارخود میتوانند برآنها پیروز شوند •

یکی از بزرگترین مشکلات کنونی آنها مبارزه با افکار پوسیده بعضی از افراد اجتماع و تلاش برای ـ رسیدن بتمدن جدید است افکاری که مستقیما ، یا غیر مستقیم درفعالیت های آنها دخالت کرده و باعث عقب ماندگیشان میشود ، مثلا مسئله کار موضوعی است که هنوز کاملا در کشور ما حل نشده ، و جوانان مادر حالی که سرشار از انرژی هستند ، باوجود این تن به بیکاری میدهند و از هرکار دیگری جز پشت میز ـ نشینی میگریزند چرا ؟

برای این که بیشتر مردم این اجتماع تنها کا را مبین شخصیت فرد میدانند ، در حالی که این فکر جز در بعضی موارد اشتباه محض است •

۲ـ نداشتن مراکز علمی و آموزشی بحد کافی و کامل نبودن تجهیزات مراکز موجود کنونی که خود مشکل بزرگی است •

۳ـ نداشتن وسایل تفریح مفید و مناسب بحد کافی که سبب میشود جوانان یا بکار های ناشایسته دست بزنند و یا افرادی با روحیه کسل و نا امید از زندگی بار بیایند و همچنین مادامیکه‌اکثریت مردم‌اجتماع مادرجهل غوطه ورند خود مانع‌بزرگی برای برداشتن موانع از سر راه ـ خویش خواهند بود •

آخرین اختراع خودکار تقویمی

الما
OLMA

عمده فروشی در تهران نقی زاده چهارسوق کوچك تلفن ۲۴۸۷۶
وسایر ساعت فروشیهای معتبر تهران وشهرستانها

آ ـ ۴۸۲۷۶

اطلاعات جوانان

با همکاری شرکت مسافر بری تی . بی . تی
بزرگترین جشن‌سال را برگزار میکند وارزنده‌ترین جوائز را به شرکت‌کنندگان و خوانندگان عزیز تقدیم میکند .
برای شرکت دراین جشن بزرك تهیه
شماره مخصوص اطلاعات جوانان
ضروری است مجلات خودرا نگهداری کنید .

مؤسسه کشاورزی گل
بهترین و ارزانترین تخم چمن مخملی را دراختیار شما میگذارد
سبزه میدان تلفن ۵۵۰۷۳
۱ـ۲۰ آـ۴۵۲۱۸

اطلاعات العربیة
الإخاء
مجلة سیاسیة ثقافیة مصورة تصدر عن دار اطلاعات فی طهران
مجله زیبای الاخاء شماره مخصوص نوروز منتشر شد
از روزنامه فروشها ابتیاع فرمائید

تریومف هرالد
جدیدترین اتومبیل سواری مناسب برای گردش وپیك نیك
رانندگی با این اتومبیل شما را آنا راحت وخسته نمیکند
زیبا ـ کم مصرف ـ محکم

TRIUMPH herald
نماینده انحصاری شرکت سهامی شبدیز خیابان سعدی شماره ۳۴۸ تلفن ۳۶۸۰۵ ۳۶۲۷۱
شعبه ـ خیابان شاهرضا روبروی تهران پالاس شماره (٦٩) تلفن ٦١٤٣٧
آـ ۴۸۵۳۰

همه جا
صحبت ازشماره نوروز
اطلاعات جوانان است ،
بایك دامن جوائز ریز و درشت
در خانه شما را میزند .
یک مسابقه عظیم با ۳۰۰ هزار ریال جایزه
که در تاریخ مطبوعات ایران
بی سابقه است و با همکاری شرکت مسافربری
تی.بی.تی. ترتیب داده شده است

فروشگاه فردوسی
عیدسعید نوروز و حلول سال نو را
به کلیه دوستان و مشتریان خود صمیمانه تبریك میگوید
فروشگاه فردوسی ازتاریخ ٦ فروردین مجددا باز خواهدبود

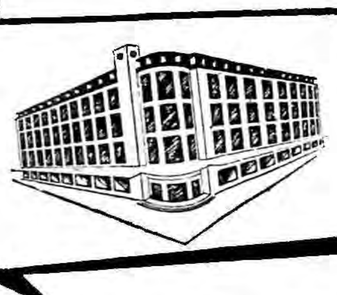

فروشگاه فردوسی
FORUSHGAHE FERDOWSI

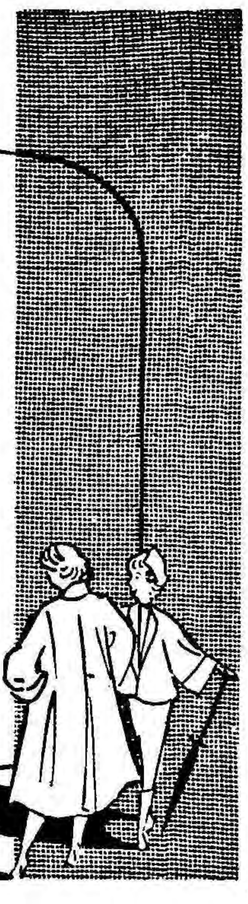

اطلاعات اقتصادی

وضع بازار در سالی که گذشت

کالاهای صادراتی ایران وضع رضایت بخشی داشتند

کالاهای وارداتی مواجه بامحدودیت شده واز حجم آنها کاسته شد

دربازار تهران و شهرستانها ورشکستگی‌های زیاد میان بازرگانان کوچك دیده شد

بازار تهران سال ۱۳۳۹ رابسختی گذراند سیاست بازرگانی آزاد توام‌با محدودیت اعتباری وارزی مشکل‌بازار بود .

واردات

در سال ۱۳۳۹ بعلت کم بود ارز و تغییر مجدد سودبازرگانی وافزایش بی‌سابقه‌آن‌موجب کاهش‌میزان‌واردات گردید .

بعضی از کالاها نظیر قماش پشمی زمینه زیاد داشت بهمین علت هم وارداتش در سال گذشته کم بود و قیمت آن باوجود کاهش واردات چندان افزایش نداشت .

از قرار دادهای جدیدی که بین ایران وکشور های خارجی در سال ۱۳۳۹ منعقد شد فقط قرارداد بازرگانی‌ایران وژاپن در معاملات ومبادلات کالاهای وارداتی وصادراتی تاثیر فوری داشت زیرا همراه قرار داد تسهیلات جدیدی برای صادرات ایران بخصوص پنبه فراهم شد وهمچنین محدودیت‌و مضیقه ورود کالااز ژاپن نیز ازبین رفت .

درسالی که گذشت کالاهای لوکس اکثرا بازار گرم گذشته خود را از دست دادند زیرا سودبازرگانی‌ممانعت شدیدی در واردات این نوع اجناس بوجود آورد .

سودبازرگانی در حدود صد درصد بر قیمت کالا های لوکس افزود .

کالا های نیمه ضروری هم تقریبا دچار چنین سرنوشتی شدند اماوضع فروش آن بهتر بود با آنکه سفارش این نوع کالا ها دچار کاهش گردید ولی‌ازآنجاکه‌زمینه‌خوبی‌داشتند تقلیل: واردات آن از نظر مصرف کنندگان زیاد محسوس نگردید .

کالاهای ضروری کماکان ازتسهیلات وارداتی برخوردار بودند و حتی سود بازرگانی بعضی از آن ها تقلیل‌هم پیدا کرد از قبیل روغن نباتی که مواد اولیه آن از سود بازرگانی‌معاف شد .

صادرات

برخلاف واردات صادرات درسال ۱۳۳۹ وضع روشن تر ورضایت‌بخش تری داشت . زیرا در سال جاری دو قلم از صادرات مهم ما (غیر ازنفت) که پنبه و خشکبار باشد هردوبا بازار های گرم و خوب روبرو بودند پنبه وضع بسیار خوب ورضایت بخشی داشت و قسمت‌اعظم پنبه های صادراتی بخارج رفت تا آنجا که صاحبان کارخانه‌های نساجی دچار نگرانی شدند و تقاضا داشتند در این مورد کنترلی بوجود آید قیمت هم خوب وعادلانه بود .

در مورد ژاپن فروش بسیار خوبی داشتیم .

خشکبار درسال ۱۳۳۹رکوردسستی سال۱۳۳۸راپشت سرگذاشت‌باوجودی که‌بعضی از اقلام آن ، مثل قیسی و برگه و مغز بادام بعلت خشکسالی سرما زدگی دچار کم بود محصول شدند معهذا کشمش و سبزه جبران آنرا نمود پسته نیز بعلت بازارمطمئن وسیاست صحیح کنسرسیوم پسته ایران در بازار بزرك جهانی آن آمریکا وضع خوبی داشت . دیگر اقلام صادراتی نیز به نسبت بازار مساعدی داشتند .

وضع محصولات صنایع‌داخلی

در سال ۱۳۳۹ بعلت سود بازرگانی زیاد بر کالا های مشابه خارجی از حمایت دولت برخوردار بودند بطور کلی باید سود بازرگانی اوایل سال وسود بازرگانی اواسط سال را دو اقدام بزرك برای حمایت از صنایع داخلی دانست مهمترین اقدام را باید مقررات جدید واردات از طرف بانك مرکزی دانست که نتایج عملی آن در سال ۱۳۴۰ نمودار خواهد شد در حال حاضر و سیاست بازرگانی فعلی حمایتی از این بهتر و قوی تر امکان پذیر نبوده در سال ۱۳۳۹ هیچگونه اختلال و توقفی در کار صنایع داخلی دیده‌نشده است .

وضع بهره‌دربازار

وضع پول دربازار در تمام مدت سال ۱۳۳۹ خوب نبود پول درگردش و اعتبارات بانکی کفاف احتیاجات بازار را نمیداد .

در نتیجه نرخ بهره در حد بالای خود یعنی برای امضاء درجه یك در حدود ۱۸ تا۱۹ درصد ثابت بود .

این نرخ در بازار باسختی و دشواری پذیرفته میشد محدودیت اعتبار بانکی و احتیاط فوق‌العاده‌ای که در مبادلات سفته پیدا شد موجب گردید اصولا بازار بهره گرمی و فعالیت گذشته خود را از دست‌بدهد.

مقررات جدید وارداتاز طرف‌بانك مرکزی وضع را بدتر خواهدکرد بهمین جهت پیش‌بینی میشود از سال آینده نرخ بهره از این هم زیادتر شود .

ورشکستگی

با توضیحات فوق بخوبی روشن میشود که مضیقه پولی و عدم‌توانائی عمومی که برای اضافی و محدودیت معاملات تجاری چه اختلالاتی در امور بازرگانی و بخصوص برای آندسته از تجاری که با احتیاط و در حدود مقدورات خود کار نکردند بوجود می آورد توقف در سال قبل در طبقه پائین بازار و تجار زیاد بود در شهرستانها نیز نمونه های زیادی دیده شد اما در تهران بیشتر وجود داشت در طبقه بالاتر توقف‌هائی‌که درحدود ۱۷۰ تا ۱۸۰ میلیون ریال باشد نیز دیده شد بطور کلی باید میزان توقف در سال ۱۳۳۹ را هم از نظر کمیت‌وهم کیفیت بیشتر وزیادتر از سال ۱۳۳۸ دانست .

ازغلامحسین صدرائی شاملو

نفت در سال ۱۳۳۹

تشکیل سازمان اوپك بزرگترین واقعه‌نفتی سال

مهمترین خبر نفتی سال ۱۳۳۹ ارزان شدن نفت بود .

روز ۱۹ مرداد اعلام شد که شرکت های بزرك نفتی بهای نفت را ۷ در صد تنزل داده‌اند . اگر چه تنزل قیمت نفت برای کشورما که اقتصاد آن به‌نفت بستگی‌زیادی دارد خبر ناراحت کننده‌ای بود ولی بهر صورت این خبر غیر منتظره نبود چه از مدتها پیش شرکت‌های بزرك نفتی با ایجاد شایعاتی در جراید نفتی و اقتصادی جهان سعی میکردند زمینه‌برای اینکار فراهم سازند .

اهم این شایعات عبارت بود از ازدیاد تولید نفت و پیدا شدن‌منابع جدید نفت در جهان و از جمله افریقا و بالاخره رقابت شوروی .

بدنبال همین اقدام شرکت های بزرك نفت بود که بدعوت عراق‌پنج کشور تولید کننده نفت کنفرانسی دربغداد تشکیل دادندتا برای‌مبارزه با ارزان شدن نفت تصمیماتی‌اتخاذ نمایند .

این کشور ها علاوه‌برعراق‌عبارت بودند از ایران . عربستان سعودی. کویت و نزوئلا .

البته قبل از آنکه جلسات این کنفرانس تشکیل شود شرکت‌های نفتی اطلاع دادند که بهای نفت را ٤ سنت ترقی داده از ۱٫۷٤ دلار به۱٫۷۸ دلار رسانیده‌اند .

(این ترقی در مقابل تنزل‌قبلی مقدار کمی بود).

ترقی نرخ تاثیری در هم‌بستگی کشور های تولید کننده نفت نکرد و آنها کنفرانس خود را با موفقیت تشکیل دادندوسازمانی که‌اختصارا «اوپك» نامیده‌میشود بوجود آوردند

این سازمان که بعدا کنفرانسی هم در کار اکاس پایتخت ونزوئلا تشکیل داد در تمام جراید مهم نفتی جهان وزنه سنگینی شناخته شد که میتواند جلو تنزل بی دلیل بهای نفت را بگیرد و منافع کشورهای تولید کننده نفت را درمقابل شرکت های نفتی حفظ کند قرار است سومین جلسه کنفرانس اوپك در اواسط ۱۹۶۱ در تهران‌تشکیل گردد .

البته در همان موقع که نفت ارزان گردید بایران وعده داده شد که عواید ایران کم نشود و ارزانی نفت از راه ازدیاد تولیدنفت خام و تصفیه شده جبران شود و همین طور هم شد چه در آمدایران از نفت در سال ۱۹۶۰ به ۱۰۱ میلیون لیره انگلیسی رسید که ۹ میلیون لیره بیشتر از ۱۹۵۹ بود.

تولید

درسال ۱۹۶۰ تولید نفت(استخراج منظور است) ۱۳٫۷در صدافزایش یافت و محصول ۱۹۶۰ به ۵۰٫۹۹۱٫۰۰۰ تن‌سنگین (۱۶کیلو بیشتر از تن معمولی) بالغ شد . اضافه میشود که میزان تولید در سال ۱۹۵۹معادل با ۴۴٫۷۰۰٫۰۰۰ تن سنگین بوده است .

در سال ۱۳۳۹ بعلت ازدیاد و حفاری تولید روزانه نفت ۱۲۵ هزار بشکه افزایش یافت و جمع تولید روزانه بطورمتوسطه به۱٫۰٤۸٫۰۰۰ بشکه بالغ گردید .

در سال ۱۳۳۹ تولید نفت‌تصفیه شده ۹٫۵در صدافزایش یافت‌واین ازدیاد تولید از رقم تصفیه نفت‌در سال۱۹۶۰ که‌برابر ۲۰٫٤۸٤٫۰۰۰ تن بوده‌است بدست می‌آید .

در سالی که گذشت برای‌ازدیاد در آمد نفت ایران مذاکراتی‌وسیله وزیر داراقی و مدیر عامل شرکت ملی نفت در واشنگتن و لندن با مدیران شرکت های بزرك نفتی صورت گرفت .

خارك

در ۱۷ آبان سال ۳۹ بهره - برداری از اسکله جزیره خارك رسما آغاز شد و شاهنشاه اسکله جزیره خارك را گشودند . باید دانست که بندر معشور که از آنجا نفت خام صادر میشود نمی تواند کشتی های خیلی بزرك را به‌پذیرد روی این اصل سه سال پیش‌تصمیم گرفته شدیك لوله‌نفت ازگچساران به خارك کشیده شود .

برای لوله کشی از گچساران‌به خارك ۱۱۵ کیلومتر لوله زمینی از گچساران به گناوه‌و ٤۸ کیلو متر لوله زیر دریائی از گناوه به خارك کشیده شده است جزیره خارك قادر است بعلت عمق فوق العاده اطراف خود بزرگترین کشتی های نفت کش را به پذیرد روزانه‌بطور متوسط ۳۰۰هزار بشکه‌نفت‌تحویل کشتی های بزرك نفت بدهد .این ظرفیت باایجادبعضی وسائل‌میتواند روزانه به ٤٤۰ هزار بشکه برسد ولی در سال ۱۳۳۹ روزانه وسیله این لوله فقط ۲۲۰ هزار بشکه نفت خام حمل میگردید .تاسیسات لوله خارك ۷۰۰ میلیون تومان‌خرج برداشته است .

اعضاء مدیره

در سال ۱۳۳۹ اعضاء مدیره شرکت ملی نفت از ۷ به ۱۱ نفر رسید .

چاه گرگان

اولین چاه گرگان به نفت رسید و نفت آن از نوع سبك و بسیار مرغوب شناخته شد .

چاه ایتالیا

چاه شماره ۱ شرکت سریپ (ایران و ایتالیا)در خلیج فارس به نفت رسید و برای اولین بار از نفت فلات قاره ایران از این چاه ۱۸ هزار تن به بازار حمل شد .

پالایشگاه خصوصی

همچنین درسال ۱۳۳۹ درتهران یك پالایشگاه خصوصی برای‌تولید گریس و پارافین جامد و روغن موتور بوجود آمد .

در اینجا بدنیست جالبترین رقم نفتی را که در آخرین روز های‌سال بدست ما آمده باطلاع خوانندگان برسانیم .

اگر میزان صدور نفت خام رااز ایران از سال ۱۹٥٤ یعنی ازسال امضاء قرار داد کنسر سیوم تابحال یك لوله ۲۸ اینچی قرار دهیم طول لوله برابر فاصله زمین تا ماه خواهد شد .

بیمه

درسالی‌که گذشت

۷۰ درصد وسائط نقلیه وانبارهای بازرگانی بیمه شدند

شرکتهای بیمه دراثر آتش‌سوزی انبار خرمشهر ۱۲۰ میلیون ریال خسارت دیدند

بیمه یکی از ارکان مهم اقتصاد هر کشوری محسوب میشوددر سرنوشت بازرگانان و افراد مردم آن وافراد مردم آن تاثیر زیادی دارد بیمه که معنی اعم از پیش گیری ازخطرات احتمالی و در صورت وقوع حادثه و وارد آمدن زیان مالی و جانی‌تامین خسارت آن است چند سال اخیر در کشور ما توسعه زیادی یافته است بررسی فعالیت شرکتهای بیمه‌دولتی و خصوصی طی سال ۳۹ در ایران نشان میدهدکه‌بعضی‌از قسمت های بیمه طی سال گذشته مراجعین زیادی داشته و بر عکس قسمت هائی نیز علاقمند زیادی نداشته اند . درسال گذشته روی انواع بیمه های‌باربری زمینی هوائی و دریائی بیمه آتش سوزی انواع‌بیمه عمر- بیمه‌اتومبیل بیمه حوادث و سایرقسمت های‌بیمه قرار داد های زیادی منعقد شدولی تعدادبیمه های‌آتش سوزی واتومبیل از همه انواع بیشتر بود چون در سال ۳۹ تعداد بسیاری بر تعداد اتومبیل های کشور افزوده شد و بهمین نسبت نیز بر میزان تصادفات و خسارات ناشی از آن افزوده‌گردید لذا متقاضیان اینگونه بیمه ها خیلی زیاد بودند چون مردم تا اندازه ای متوجه اهمیت موضوع بیمه آتش سوزی و اتومبیل شده اند و میدانند با بیمه کردن خود را از خطرات احتمالی مصون خواهند ساخت‌لذا بازرگانان بیشتر انبار های کالای خود را بیمه نموده و اکثر وسائط نقلیه نیز بیمه شده است و بطور قطع میتوان گفت در تهران درحدود ۷۰ در صد از وسائط نقلیه موتوری و انبار های عمومی و خصوصی تجارو کالای بازرگانان بیمه است .

و در مورد بیمه عمر میتوان‌گفت طرح این بیمه چون در ایران تازگی دارد لذا هنوز شرکت های بیمه نتوانسته اند مردم را آنطور که‌لازم است با مزایا و محاسبات انواع بیمه های عمر آشنا کنند ولی با بکار بردن روشهائی میتوان این نوع بیمه را توسعه داد بطوریکه شرکت سهامی بیمه ایران که یك شرکت دولتی است برای توسعه بیمه های عمر و نیز تهیه مسکن برای افراد کشور در تهران و شهرستانهااقدام‌به ساختن خانه نموده است و قطعه زمین بسیاروسیعی‌در نزدیکی‌فرحزاد خریداری و برای‌متقاضیان که بالغ بر هشت هزار نفر بود ،ومبالغی بعنوان سپرده به شرکت پرداخته‌اند شروع بساختمان خانه برای آنها نموده است در مورد انواع بیمه حوادث که تنها شرکت بیمه ایران این قبیل بیمه را دارد باید گفت که شرکت بیمه ایران نیز اکثر بیمه حوادث رابرای فرهنگیان‌و کارمندان دولت اختصاص داده است ولی‌بیمه گذاران (بیمه شوندگان) از طرز اجرای این‌بیمه چندان راضی‌نیستند از لحاظ بیمه های باربری داخلی و خارجی باید گفت که در سال گذشته دولت به علت کمبود ارزی کشور اقدام بتحدید اعتبارات تجار و وارد کنندگان کالا نمود و بدین جهت از میزان بیمه نامه های بار بری کاسته شد و همچنین پیش بینی میشود که با بخشنامه اخیربانك‌مرکزی درخصوص گشایش اعتبار اسنادی برای ورود کالا های غیر ضروری و تجملی در سال‌آینده بمقدارزیادی ازواردکردن کالا بکشور خود داری و در نتیجه‌از میزان این قبیل بیمه نامه ها نیز کاسته خواهد شد و چنانچه برای تشویق و تکثیر صادرات نیز اقدام موثری صورت نگیرد به مقداربسیار محسوسی از میزان بیمه نامه های بار بری کاسته خواهد شد .

طی سال ۳۹ از طرف شرکت‌های بیمه خارجی فعالیت زیادی شد که بتوانند مثل سابق بدون پرداخت سپرده لازم در ایران شروع بکار نمایند و بدون قید وشرط فعالیت خود را ادامه دهند واز سپردن‌مبلغ ۲۵۰ هزار دولار معاف باشند وحتی طرح آنرا همه بشورای عالی اقتصاد ارسال داشتند ولی تا کنون که سال ۳۹ خاتمه میپذیرد موفق نشده‌اند هدف خود را عملی نمایند . باید گفت اگر این طرح عملی شود شرکت های بیمه داخلی مواجه بازیان زیادی خواهند شد چون شرکتهای بیمه خارجی دستگاههای وسیعی‌در اختیار دارندو خواهندتوانست کلیه‌مشتریان شرکتهای ایرانی را بدست آورند باین نکته بایدتوجه داشت که‌شرکت نیست بلکه مقداری از آن نیزگنج ها ی‌بیمه‌خارجی بجای‌آنکه «سرمایه گذار»باشند «سرمایه بر»هستند و توسعه فعالیت آنها با افزایش‌خروج ارز کشور همراه است طی سال گذشته سندیکای بیمه کار گران‌ایران مرتبا تشکیل جلسه داد و تصمیمات خود را نیز بکلیه شرکتهای بیمه برای اجرا ارسال داشت یکی از موضوعاتی که در این سندیکا مورد مذاکره‌قرارگرفت‌موضوع کلاهبرداری مبلغی در حدود ۱۲ میلیون ریال از ۳ بانك کشور (بانکهای : ملی - سپه‌و بازرگانی) توسط چهار نفربود که از بانکهای مزبور بمیزان این مبلغ اعتبار دریافت نموده و درعوض وارد کردن انواع قماش ذکر شده در ورقه تقاضا نامه اعتبار - صندوق های پوشال و پارچه های دم قیچی بایران وارد نمودند و چون کالا ها عموما قبل از ورود بیمه میشوند لذا این بانك‌از شرکتهای بیمه‌کننده (بیمه بازرگانان - اینگستراخ-یورکشایر) تقاضای دریافت خسارتی به میزان فوق‌نموده‌اند وشرکتهای بیمه نیز از پرداخت آن خود داری‌نموده و اظهار میدارند طبق قوانین بیمه- شرکتهای بیمه باید خسارت کالا هائی را بپردازند که با آنچه که در سند بیمه قید شده هیچگونه مغایرتی نداشته باشد در صورتیکه دراین‌جریان‌کاملاکلاهبرداری‌شده‌است لذا اینگونه بیمه نامه ها باطل است و مقامات شرکتهای بیمه مزبور طی سال گذشته جریان را در دادگاه مطرح نمودند هنوز هم اختلافات بانك ها د شرکت های بیمه در این خصوص پایان نیافته و رای نهائی صادر نشده است . سندیکای بیمه گران ایران تنها مرجعی است که‌در سال ۱۳۱٦ شمسی برای وضع‌قوانین و تعرفه های بیمه تشکیل شد و مقررات آن برای کلیه شرکت های بیمه لازم الاجراء است اعضای‌فعلی سندیکای بیمه گران‌ایران عبارتند از: شرکت های سهامی بیمه : ایران - بازرگانان - پارس - ملی - شرق- امید -آسیا -یورکشایر -اینگستراخ که هرکدام نماینده تام الاختیاری بسندیکا معرفی نموده و دراقدامات آن نظارت مینمایند- محل‌این سندیکا در ساختمان شرکت سهامی بیمه‌ایران میباشد . این سندیکا راجع به کلیه فعالیتهای مربوط به بیمه توسط‌بیمه های داخلی و خارجی که در ایران فعالیت دارند نظارت دارد و وظایف آن عبارت است تعیین تعرفه نرخ های بیمه برای انواع بیمه های: آتش سوزی - حوادث - عمر - اتومبیل انواع بار بری ودریائی - رسیدگی بکلیه اختلافاتی که ممکن است در اثراجرای قانون بیمه پیش آید- رسیدگی‌بدعاوی بیمه گذارانی که بنحوی از انحاء از شرکتهای‌بیمه شکایت داشته باشند- ایجادبرقراری ارتباط در زمینه بیمه با موسسات بین المللی بیمه و سایر مسائل مربوط به بیمه سندیکای بیمه گران ایران پس از رسیدگی بموضوع کلاهبرداری مزبور خاطر نشان‌ساخت که اکثر شرکتهای بیمه خسارتی از این بابت بپردازند کلیه شرکتهای بیمه اتکائی از قبول هرگونه بیمه خودداری خواهندنمود ورابطه خودرا باشرکتهای بیمه داخلی قطع خواهند کرد - سندیکا ، برای رسیدگی باین جریان موضوع را در سوکمیسیون مورد مذاکره قرار داد و رای خودرا صادر نمود در این رای گفته‌شده است که چون در این جریان کاملا سوء استفاده و کلاهبرداری شده و کالائی در میان نبوده لذا بیمه ای نیز نمیتواند وجود داشته باشد این رای بکلیه شرکتهای بیمه ابلاغ شد. ولی هنوز دادگاه نظر قطعی خود را اعلام ننموده است .

در سال گذشته مهمترین خسارتی که برای شرکتهای بیمه ایجاد شد خسارت حریق عظیم خرمشهر بود . که در نتیجه آن در حدود ۱۲ میلیون تومان کالا از بین رفت و شرکتهای بیمه خسارت آنرا متعهد و پرداخت نمودند .

خسارت عمده‌دیگردر سال‌گذشته مربوط به «جنرال اوریج» کشتی هائی است که در سال ۳۹ در آبهای ایران و خارجه دوچار خسارت‌شدند و خسارت آنها تادیه گردید .

در سال ۳۹ از میزان حریق در کشور که باعث پرداخت وجه بیمه آن میشد بمقدار زیادی کاسته شد و حریق مهمی دربازار های تهران وشهرستانها روی‌نداد ولی‌مقدار بیمه اتومبیل در اثر کثرت تصادفات‌به مقدار زیادی افزایش یافت .

آگهی انتخاب بازرس شرکت سهامی مسافرتی بین‌المللی اینترا با سرمایه دو میلیون ریال ثبت شده بشماره ۷۳٦

طبق نامه مورخه ۲٤٫۱۲٫۳۹ به پیوست صورت جلسه مجمع عمومی مورخه ۲٤٫۱۲٫۳۹ آقای مهربان سرویان برای مدت یکسال بسمت بازرس شرکت انتخاب گردیدند مراتب در دفاتر این اداره به ثبت رسیده وطبق ماده ۲۰۰ قانون تجارت در روزنامه‌رسمی کشور شاهنشاهی ایران برای اطلاع عموم آگهی میشود .

رئیس اداره ثبت‌شرکتها وعلائم تجارتی واختراعات - مهدی‌نراقی

۱-۲ آ-٤۳۰٦۷

آگهی مناقصه

دانشکده پزشکی چهارده قلم علوفه مورد احتیاج یکساله‌آزمایشگاه های تابعه را از طریق مناقصه کتبی خریداری مینماید. داوطلبان فروش می توانند بادریافت برك شرایط مشخصات از کارپردازی پیشنهاد خود را تاآخر وقت اداری روز ۲٤٫۱٫۱۳٤۰ باداره دفتر دانشکده تسلیم‌نمایند پیشنهادهای رسیده درساعت ۱۱ روز ۲٦٫۱٫٤۰ قرائت میشود.

رئیس اداره حسابداری دانشکده پزشکی - گرگانی

آ-٤۸٤۷٦

آگهی مناقصه

دانشکده پزشکی مواد علافی و عطاری ورزازی مصرفی شش ماهه اول سال ۱۳٤۰ بیمارستان های تابعه را از طریق مناقصه کتبی‌خریداری مینماید. داوطلبان فروش می توانند بادریافت برك شرایط و مشخصات از کار پردازی پیشنهاد خودرا تا آخر وقت اداری روز ۲۱٫۱٫۱۳٤۰ به اداره دفتر دانشکده پزشکی تسلیم نمایند. پیشنهادهای رسیده در ساعت ۱۱ روز ۲۲٫۱٫٤۰ در کارپردازی قرائت میشود.

رئیس اداره حسابداری دانشکده پزشکی - گرگانی

آ-٤۸٤۷٤

حفر چاه عمیق

توسط دستگاههای مجهز با شرایط بسیار سهل

شرکت‌خاوران خیابان سعدی ساختمان‌نمازی تلفن۳۲۲٦۱

آ-٤۸٥۱۲

آگهی انحلال شرکت سهامی ترانسمتال باسرمایه یك میلیون ریال ثبت شده به شماره ٦٥۱۹

طبق نامه مورخه ۲٥٫۱۲٫۳۹ به پیوست صورت جلسه مجمع عمومی فوق‌العاده مورخه ۲۳٫۱۲٫۳۹ شرکت سهامی ترانسمتال منحل گردید و آقای ژرژ اندره‌گیریاکو با کلیه اختیارات لازم منجمله حق وکالت در توکیل و حق سازش وارجاع امور بداوری بسمت مدیر تصفیه شرکت تعیین گردید محل سکونت مدیر تصفیه و محل‌تصفیه تهران خیابان شاهرضا خیابان البرز شمار ۲ می باشد و ضمنا سمت بازرس آقای هرمز فروحی برای سال ۱۳۳۹ تائید گردید است مراتب در دفاتر این اداره ثبت و طبق ماد ۲۰۰ قانون تجارت در روزنامه رسمی کشور شاهنشاهی ایران و یکی‌از جراید کثیرالانتشار یومیه تهران برای اطلاع عموم آگهی می گردد .

رئیس اداره‌ثبت شرکتها وعلائم تجارتی‌واختراعات . مهدی نراقی

آ-٤۳۱٤٥

آگهی مناقصه شماره ۸۲

اداره سررشته داری ارتش خرید مقدار یازده هزار وهشتصد کیلو سریش را بمناقصه می گذارد .

۱- داوطلبان معامله برای ملاحظه نمونه و مشخصات جنس مورد معامله و دریافت برك شرایط معامله و نمونه قرار داد بداثره خرید اداره سررشته داری ارتش واقع در فیشر آباد مراجعه و پیشنهادات خودرا در دو پاکت لاك ومهر شده یکی محتوی سپرده ودیگری پیشنهاد مربوطه تا ساعت ۱۳ روز ۲٦٫۱٫٤۰ بدفتر اداره تسلیم و رسید دریافت دارند .

۲- کمیسیون مناقصه درساعت ۱۰ صبح روز ۲۷٫۱٫٤۰ تشکیل وپیشنهادات واصله را بازو قرائت خواهد نمود .

۳- به پیشنهاداتی که برخلاف برك چایی شرائط معامله تسلیم شده باشد مطلقا ترتیب اثر داده نمیشود .

آ-٤۸۲۸۸ اداره سر رشته داری ارتش

آگهی مناقصه شماره ۸۳

اداره سررشته داری ارتش خرید پانصد و چهل هزار زوج بند بوتین مشکی را بمناقصه می گذارد .

۱- داوطلبین معامله برای ملاحظه نمونه و مشخصات جنس مورد معامله و دریافت برك شرایط معامله و نمونه قرار داد بداثره خرید اداره سر رشته داری ارتش واقع در فیشر آباد مراجعه و پیشنهادات خودرا در دو پاکت لاك ومهر شده یکی محتوی سپرده ودیگری پیشنهاد مربوطه تا ساعت ۱۳ روز ۲٦٫۱٫٤۰ بدفتر اداره تسلیم ورسید دریافت دارند.

۲- کمیسیون مناقصه درساعت ۱۰ صبح روز ۲۷٫۱٫٤۰ تشکیل و پیشنهادات واصله راباز و قرائت خواهد نمود .

۳- به پیشنهاداتی که بر خلاف برك چایی شرائط معامله تسلیم شده باشد مطلقا ترتیب اثر داده نمیشود

آ-٤۸۱۹۰ سررشته داری ارتش

۳۹٫۱۲٫۲۷ ۱۷۹۳٤

اطلاعیه شهرداری تهران

چون دستمزد دوخت لباس وسلمانی که‌براثر تقاضای عده‌ای از ساکنین محترم پایتخت تعیین و منتشر گردیده درپاره‌ای ازاذهان این تصوررا ایجاد نموده که نرخهای تعیین شده بیش از دستمزد قبلی دو صنف مزبور است علیهذا لزوما باستحضار می‌رساند که نرخهای تعیین شده بادر نظر گرفتن درجه‌ای که برای هریك از افراد دو صنف خیاط وسلمانی (بارعایت جهت لازمه و دستمزد معمول قبلی آنها) تعیین میشود بطور نسبی کمتر بوده بعلاوه نرخهای منتشره بر اساس درجه استحقاقی و حد اکثر دستمزد کار آنها است و هیچیك از افراد دو صنف مزبور حق ندارند دستمزدی بیش از آنچه که تا حال از مشتریان خود بطور معمول دریافت میداشته اند مطالبه واخذ نمایند و مادامی که کارت درجه استحقاقی هر خیاطی ویا سلمانی داده نشده نبایستی به عنوان درجه‌ای که برای خود فرض و تعیین می نمایند دستمزد بیشتری از میزان معمول قبل از مشتریان و مراجعین دریافت دارند وچنانچه تجاوز ویا اجحافی دراین مورد شود تقاضا دارد مراتب را به اداره کل خواربار و اصناف شهرداری اعلام دارند تا موجبات رفع اجحاف فراهم واقدام قانونی نیز به عمل آید .

آ-٤۸٥۲۲ شهردار تهران

آگهی مجمع عمومی شرکت سهامی هتل آمباسادور

مجمع عمومی شرکت سهامی هتل آمباسادور در ساعت ٥ بعداز ظهر روز دوشنبه اول خرداد ماه ٤۰ درمحل شرکت واقع در خیابان تخت جمشید چهارراه ویلا تشکیل میشود از عموم صاحبان سهام تقاضا می شود در ساعت مذکور در جلسه حضور بهمرسانند .

دستور جلسه - استماع گزارش سالیانه هیئت مدیره و بازرس شرکت تصویب تراز نامه سال ۱۳۳۹

تجدید انتخاب بازرس .

آ-٤۳۱۸۷ شرکت سهامی هتل‌آمباسادور

آقایان مهندسین مالکین وسازندگان درو پنجره های آهنی

برای ساختمان انبارها وگاراژ های خود از

پروفیلهای درزجوش کارخانجات سپنتا

استفاده فرمائید

زیرا پروفیلهای ما ۳۰ ٪ ارزانتر وبمراتب

مرغوبتر از اجناس مشابه اند

کارخانه سپنتا خیابان قزوین نرسیده به راه آهن جنب پمپ آب شهرداری تلفن ٥۰٥۷۱

فروشگاه سپنتا خیابان شیراز بالای تخت جمشید تلفن ٤٥۰۷۲

آ-٤۸٤٥۸

سُرعت و مُوفقیت

لازم و ملزوم یکدیگرند

اُپتیما ماشین تحریری است که بر پایه آخرین تجربیات صنعتی

ساخته شده

و مکاتبات شما را با سُرعتی که متناسب با عصر

شگفت انگیز ماست انجام میدهد

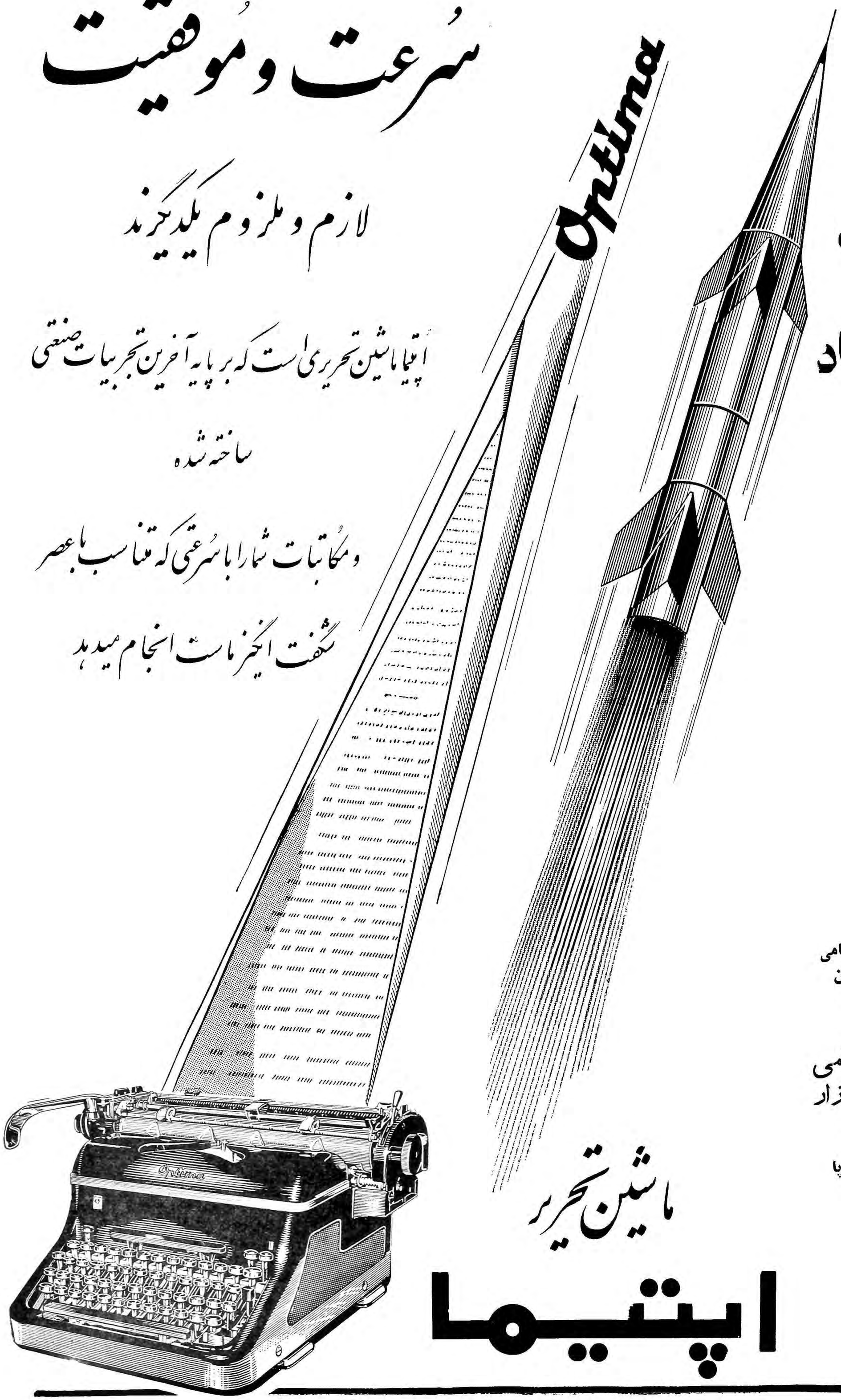

سال نو
سال موفقیت
و
پیروزی شما باد

نماینده انحصاری : شرکت سهامی
بازرگانی آرین ـ تهران . خیابان
بوذرجمهری ـ سرای حافظ
تلفن ۵۰۰۹۱ تا ۵۰۰۹۴

محل فروش: شرکت سهامی
تحریر ایران ـ چهارراه لاله‌زار
استانبول تلفن ۳۶۲۲۴

سازمان فاکوپا

ماشین تحریر

اپتیما

متن بودجه سال ۱۳۴۰ کل کشور

بقیه ازصفحه ٦١

درخاتمه خاطر آقایان نمایندگان‌محترم رامستحضر میداردباوجودی که‌پیش‌بینی درآمد دولت درسال۱۳٤۰متجاوز (٤۳٦ر۲۰۱ر۹۲۰ر۱) ریال از سال قبل بیشتر است ولی بمنظور اجرای برنامه تثبیت‌اقتصادی‌دولت‌نتوانست تقاضاهای اعتبارات اضافی سازمانها راتامین کند وبطوریکه ملاحظه‌خواهند فرمود بودجه هزینه کل کشور بر اساس ارقام بودجه سال ۱۳۳۹ با مختصر جرح وتعدیلی تدوین شده است البته سعی و کوشش دولت اینست که بتواند دروصول درآمد ها وبالابردن درآمد ملی وواگذاری‌امور مردم بمردم وبسط فرهنگ و بهداشت وتعمیم عدالت وتوسعه صنایع و افزایش صادرات و جلب سرمایه‌های خارجی وبالابردن سطح کشاورزی‌که دربودجه تقدیمی بجزء و درمورد هر سازمان مفصلاتوضیح داده شده‌است. بابشتیبانی نمایندگان محترم مجلس توفیق کامل حاصل کند.

اینك‌بودجه کل کشور مبنی‌بر ماده واحده و ٤٤ تبصره را تقدیم واستدعای تصویب آنرا دارد.

نخست‌وزیر

ماده واحده - بودجه برنامه ای سال ۱۳٤۰ کل کشور که از حیث در آمد اعم از عمومی و اختصاصی‌و بنگاه ها و شرکت هاوسازمانهای دولتی در پنج فصل به ضمیمه کلیه بودجه ها ی تفصیلی به مبلغ ۹۱ر۹۱۷ر۷٦۹ر۰۰۰ ریال‌و ازحیث هزینه ۸۹ر۹۹۷ر۵٦۷ر۵٦٤ ریال تصویب و اجازه داده میشود.

وزارت دارائی در آمد های‌پیش بینی شده برای سال ۱۳٤۰ منظور در فصل اول را وصول وکلیه‌حقوق و مزایای قانونی کارمندان و خدمت گزاران جزء و هزینه های مستمرو غیر مستمر وزارتخانه ها و ادارات و بنگاه های دولتی و سایرمصارف منظوره در فصل دوم را در حدود درآمد های وصولی مذکور درفصل اول با رعایت کامل مقررات ومفاد تبصره ای منظوره در این قانون پرداخت نماید.

تبصرهائیکه اجرای آن محدود به دوره‌عمل سال مالی ۱۳٤۰خواهد بود.

تبصره ۱-بودجه‌برنامه‌ای‌وزارت‌خانه و ادارات و کلیه موسسات دولتی بشرح مندرج در فصل دوم و صورت جزء هر برنامه قابل اجرا خواهد بود بودجه هائیکه صورت ریز برنامه‌ای آن ضمیمه نیست‌پس ازتصویب کمیسیون بودجه مجلس شورایملی بمورد اجرا گذارده می‌شود.

تبصره ۲- نقل و انتقال در داخل فصول‌هر برنامه باستثنای موادیك و مشروط باینکه حد اکثر ازصدی ده اعتبار هر ماده تجاوز نکند با موافقت وزیر دارائی و از فصلی به فصل دیگر یااز برنامه ای‌به برنامه دیگر مشروط باینکه حد اکثر از صدی پانزده جمع هر فصل یاصدی پانزده هر برنامه تجاوز ننماید با موافقت وزارت دارائی و تصویب کمیسیون بودجه مجلس شورایملی عملی خواهد بود.

تبصره۳ - بوزارت گمرکات و انحصارات اجازه‌داده میشود بمنظور تسریع در امر خرید قند و شکر و غله مواد دخانیه در حدود اعتبارات مصوب سال ۱۳٤۰ از بانك ملی ایران با موافقت وزارت دارائی وام دریافت نموده تاآخر سال مالی ۱۳٤۰ نسبت بواریز آن اصلا و فرعا اقدام نماید.

تبصره ٤ -ماده اول قانون‌مصوب بیست‌وهشتم اسفند ماه۱۳۳٦ به شرح زیر اصلاح میگردد.

در سال ۱۳٤۰ از کل عواید نفت سهم سازمان برنامه پنجاه وپنج در صد و سهم شرکت ملی نفت ایران بیست میلیون دلار وباقیمانده سهم وزارت دارائی خواهد بود.

تبصره ۵- بوزارت دارائی اجازه داده میشود چنانچه درآمد هائی غیر از محل های مندرج در بودجه به دست آید تاحدود دو هزار ودویست و ده میلیون ریال بودجه وزارت جنگ و ژاندارمری کل کشور اضافه نموده‌وضمناًبرای مصارف ضروری وسایر هزینه های دو لشکردر بودجه منظور نشده بقدر کافی از محل اضافه درآمد اعتبار اختصاص دهد و بودجه تفصیلی اعتبارات موضوع این تبصره بتصویب کمیسیون بودجه خواهد رسید.

تبصره ٦ -بوزارت کشاورزی اجازه داده میشود اراضی خالصه پلاك های ٤۵۳۸ - ٤۵٤۳ اهواز را بکپر نشینانی که در نتیجه طغیان رودخانه اضطرارا در اراضی مذکور سکونت نموده آند به قطعاتیکه از یکصد و پنجاه متر مربع تجاوز ننماید بقسیم وازقرار متر مربعی‌ده ریال به تشخیص استاندار خوزستان بهر خانواده یك قطعه نقدا و یا به اقساطی که از سه سال تجاوز نکند بفروش برساند.

تبصره های بودجه و مقدمه لایحه در شماره آینده

تبصره ۷ - وزارت کشاورزی میتواند مبلغ چهار میلیون ریال از اعتبار مصوب خودجهت سهمیه‌دولت ایران در کمیته اقتصادی وکشاورزی و پیمان مرکزی بمنظور تاسیس‌مرکز تعلیمات ماشین های کشاورزی و - حفاظت خاك‌منطقه‌کرج پرداخت‌نماید.

تبصره ۸ - بوزارت دارائی اجازه داده میشود اولا مبلغ نود و یك میلیون ریال بابت بقیه سهمیه دولت درسرمایه بانك رهنی ایران‌راپرداخت و ثانیا مبلغ دوازده میلیون ریال‌بقیه سود سهام سال ۱۳۳۸ وزارت دارائی در بانك رهنی ایران را طبق ماده واحده قانون مصوب ۱۳۳۲ر۲ر۲۳ بابت قسمتی‌ازسرمایه پرداخت‌نشده بانك مزبور محسوب گردیده و از طرفی در حساب بودجه عمومی کشور بنام دریافتی از بابت سود سهام‌سال ۱۳۳۸ بانك رهنی ایران و از طرف دیگر بحساب سرمایه پرداختی‌وزارت دارائی مسائل مزبور جمع و خرج نماید.

تبصره ۹ - دستگاههای فرستنده تلویزیون و لوازم مربوطه بآن (به تشخیص وزارت پست و تلگراف و تلفن) که برای نصب در شهرستانها وارد میشود با تصویب دولت در هر مورد از پرداخت حقوق و عوارض ورودی (باستثنای بار بری و انبار داری) معاف است ضمنا دستگاه‌های فرستند تلویزیون و لوازم آن که قبلا و نصب گردیده مشمول این‌قانون خواهد بود.

تبصره ۱۰ - دولت مکلف است درعوض اراضی که‌اداره‌کل هواپیمائی کشوری برای ایجاد وتوسعه‌فرودگاه ها بتصرف در آورده از اراضی - خالصه که بهای آن معادل قیمت عادله در تاریخ‌تصرف آن‌اراضی‌باشد بصاحبان آن اراضی پس از احراز مالکیت واگذار نماید و چنانچه - صاحبان اراضی مذکور حاضر بقبول عوض نباشند قیمت عادله را در ظرف پنج سال در پنج قسط مساوی از سال ۱۳٤۱ پرداخت نماید. وزارت دارائی مبالغ مورد نیاز را در بودجه های سنواتی منظور و پرداخت‌خواهد نمود.

تبصره ۱۱ - باستناد قانون برنامه عمرانی هفت ساله دوم مصوب اسفند ۱۳۳٦ بدولت اجازه داه میشود تا تاریخ ۲٦ر۲ میلیون دلار از صندوق وامهای‌عمرانی امریکا طبق‌قرار دادی که یك نسخه متن و ترجمه آن‌ضمیمه این‌قانون است وام تحصیل کند و بتدریج که‌مورد احتیاج‌سازمان برنامه برای مصارف مذکور درقرار دادواقع میشود استفاده شود.

تبصره ۱۲ - وزارت دارائی‌مجاز است اعتباری در بودجه کل کشور منظور و بنا به پیشنهاد وزارت‌خارجه وتصویب‌هیئت‌وزیران حقوق‌وعوارض گمرکی و مالیات متعلقه کارشناسانی که برطبق موافقت نامه‌های دوجانبه برای اجرای برنامه های کمك های فنی بایران میآیند تادیه نماید.

تبصره ۱۳ - تبصره۳ قانون‌بودجه سال ۱۳۳۹ موضوع معافیت گمرکی ماشین های راه سازی وزارت راه در سال ۱۳٤۰ هم بقوت خود باقی خواهد بود.

تبصره ۱٤ - **بوزارت** گمرکات و انحصرات اجازه داده میشود در مواردی که بعلت فوت یا متواری بودن یا عدم تمکن بدهکاران اداره کل غله وصول اصل بدهی یا بهره و یا جریمه دیر کرد مطالبات تاپایان سال ۱۳۳۵ کل غله و نان را غیر ممکن تشخیص میدهد راجع به بهره و جریمه دیر کرد راسا و در موردبدهی ها با موافقت وزارت دارائی به موضوع خاتمه داده و در دستور - حسابها عنوان مطالبات لاوصول - محسوب و تصفیه نماید.

تبصره ۱۵ -بوزارت دارائی اجازه داده میشود برای جبران خسارتیکه براثر زلزله باهالی شهرستان لار وارد آمده مالیات بر درآمد مستغلات سال ۱۳۳۸ آن شهرستان موضوع ماده ۹ قانون اصلاح مالیات بر درآمد مصوب تیر ماه ۱۳۳۷ بخشوده شود.

تبصره ۱٦- بوزارت دارائی اجازه داده میشود تا حدود مبلغ بیست میلیون ریال از محل مانده اعتبارات سنواتی وزارت فرهنگ که فهرست های آن در خزانه داریکل باقی ودر سالهای مربوطه پرداخت نگردیده به منظور واریز اسناد حسابهای سنواتی تا قبل از سال ۱۳۳٦ وزارت نامبرده طبق فهرستی که از طرف اداره کل حسابداری وزارت فرهنگ صادر میگردد بحساب صندوق بازنشستگی و بسایر حسابهای زیر اجرا خزانه پرداخت و واریز نمایند مشروط به اینکه در سالهای بعداز آن اعتبارات استفاده نشده باشد.

تبصره۱۷- مبلغ‌دومیلیون ونیم دلار پرداختی‌از محل‌پذیره‌نفت‌جهت‌اجرای طرح کارخانه‌کود شیمیائی که بموجب بند (ب) قانون مصوبه در ۲۵ - ۱۱ ۱۳۳۷ اعطا گردیده بحساب سرمایه بنگاه پتروشیمی (بنگاه‌کود شیمیائی) منظور خواهد گردید.

تبصره ۱۸ - مانده اعتبارات سال۱۳۳۸ کمیسیون های سرحدی منظوره‌در ردیف ٢٤ قانون بودجه سال ۱۳٤۰ قابل تعهد و مصرف میباشد.

تبصره۱۹- بوزارت دارائی اجازه‌داده میشوداز محل‌مازاددرآمد سال ۱۳٤۰ و سایر صرفه جوئی های بودجه کل کشور تا حدود دو هزار و پانصد میلیون ریال از قروض دولت ببانك ملی و بانك مرکزی را پرداخت و همچنین موظف است برای تقلیل بهره وامهای مزبور ترتیب لازم را بدهد.

تبصره‌هائیکه اجرای آن تاموقعی که‌لغو نگردیده بقوت خو باقی‌است

تبصره۲۰- دولت‌مجاز است کارمندان وزارتخانه‌ها وادارات‌دولتی‌را باحقوق و مزایای متعلقه بسایر دستگاههای وابسته بدولت منتقل نماید.

تبصره ۲۱ - شهرداریها مکلفند (بمدلول ماده۲۲ قانون‌فرهنگ مصوب ۱۲۹۰ و ماده هشتم قانون تعلیمات اجباری مصوب۱۳۲۲)طبق‌نظرشورای فرهنگ هر شهرستان عوارض مخصوصی برای تامین مخارج آموزش ابتدائی‌وضع و برای‌تصویب به انجمن شهر. ودر غیاب انجمن بوزارت کشور پیشنهاد نماید پس از تصویب انجمن شهر یاقائم مقام آن شهرداری مکلف است عواید حاصل از این عوارض را در حسابی خارج از بودجه شهرداری نگهداری و همه ماهه علاوه بر سهمیه فرهنگ از درآمدشهرداری در اختیارفرهنگ قرار دهد تا بانظر شورای فرهنگ بمصارف تعلیمات ابتدائی همان شهرستان برسد.

تبصره ۲۲- درهرمورد که‌احتیاج بخرید اراضی و ابنیه برای ایجاد یا توسعه موسسات فرهنگی و یا کاوشی در حفظ آثارباستانی‌برحسب تشخیص شورای فرهنگی محل و یا شورای عالی باستان شناسی و تصویب هیئت دولت احراز گردد وزارت‌فرهنگ‌مجاز است‌اراضی‌وابنیه مورد نیاز را طبق قانون بودجه به تملك زمینها برای اجرای برنامه شهرسازی مصوب خرداد ۱۳۳۹ خریداری نماید.

تبصره ۲۳ - دیون بلامحل سازمانهای دولتی و وزارتخانه ها که اعتبار آن ضمن بودجه های تفصیلی بتصویب مجلس شورایملی رسیده است پس از موافقت وزارت‌دارائی قابل پرداخت خواهد بود.

تبصره ۲٤ - دولت میتواندپرونده های مالیاتی که مفاصا حساب آن صادر شده‌است و همچنین اسناد محاسباتی و اوراق و دفاتری که ده سال از آخرین اقدام آن گذشته باشد تحت نظر کمیسیونی ازنماینده دادستان دیوان محاسبات ونماینده وزارتخانه‌مربوطه وبازرسی کل کشورو نماینده دیوان کیفر معدوم نمایند.

تبصره ۲۵ - اعمال حق مالکیت دولت نسبت به کلیه املاك و مستغلات دولتی باستثنای اراضی مزروعی خالصه و متعلقات آن و جنگلها و مراتع و اراضی که‌برطبق قوانین مصوبه جزء سرمایه بانك ساختمانی شناخته شده‌است به وزارت دارائی محول میگردد.

تبصره ۲٦- ازاول سال ۱۳٤۰ ماخذ کسور بازنشستگی کارمندان رسمی کشوری و خدمتگزاران جزء و رانندگان و تلفنچی ها که حقوق پایه و درجه آنها بده هزار ریال میرسد صدی ده ودرموردکارمندانی که بیش از ده هزار ریال حقوق دریافت میدارند نسبت به مازاد ده هزار ریال صدی دوازده خواهدبود.

تبصره ۲۷ - از اول فروردین ماه ۱۳٤۰ کارکنان محلی و بیگانه نمایندگیهای ایران در خارج از پرداخت ۳درصد کمك به فرهنگ و بهداشت موضوع تبصره ۲۹ ماده واحده بودجه سال ۱۳۳۸ کل کشور معاف میباشند

تبصره ۲۸ - پانصد ریال کمك خدمتگزاران دادگستری و ثبت کل که باستناد ماده چهار قانون اصلاح قانون هزینه های دادگستری وثبت مصوب سوم بهمن۱۳۳٤ و آئین‌نامه مربوطه به آن از محل مازاد درآمد دادگستری و ثبت بعنوان کمك دریافت میدارند در مورد احتساب کمك‌جنسی از اول ۱۳۳۹ جزءحقوق ثابت آنها قلمداد میشود.

تبصره ۲۹ - آئین‌نامه هزینه‌های قابل قبول‌واستهلاك از نظرتشخیص مالیات بردرآمد شامل‌بانکهای‌دولتی و غیر دولتی نیز میباشد. مقررات مغایر باین تبصره در قانون مالیات بردرآمد و قانون بانکداری ملغی است.

تبصره ۳۰ - وزارت‌فرهنگ‌موظف است برای تامین جبران کسری حقوق وسایر هزینه ها شهریه ای که حداقل آن بشرح زیر تعیین میشود اخذ نماید:

دوره اول متوسطه ماهیانه یکصد ریال دوره دوم متوسطه ماهیانه یکصدو پنجاه ریال دوره عالی‌ماهیانه چهار صد ریال

آئین نامه اخذ شهریه با موافقت وزارت دارائی و تصویب شورایعالی فرهنگ تنظیم خواهد گردید.

تبصره ۳۱ - در اجرای قانون مصوب چهارم خردادماه ۱۳۳۹ موضوع مالکیت دولت براموال‌ضبطی متجاسرین آذربایجان مرکز استان و پرداخت خسارات مربوط بدوره متجاسرین بوزارت دارائی اجازه‌داده می‌شود نسبت بفروش املاك‌ضبطی مزبور اقدام و از حاصل فروش املاك فوق خساراتیرا که‌طبق‌قانون مذکور رسیدگی و بتصویب هیئت وزیران خواهد رسید. بپردازد.

تبصره ۳۲-نمایندگی سهام‌دولت در بانك ساختمانی باوزیر دارائی و دونفر دیگر بانتخاب هیئت وزیران می‌باشد.

تبصره ۳۳ -ازاول خردادماه ۱۳۳۹ بافسران حاضر بخدمت‌ارتش و ژاندارمری کل کشور فارغ - التحصیل دوساله و سه‌ساله‌دانشکده افسری اعم از داخله و خارجه‌ماهیانه دوهزار ریال بعنوان حق لیسانس تادیه خواهد شد.

تبصره ۳٤- از اول خرداد ۱۳۳۹ بکلیه درجه‌داران و افراد کادر ثابت‌حاضر بخدمت‌ارتش‌وژاندارمری ماهیانه ٦۰۰ ریال بعنوان جیره نقدی پرداخت خواهدشد.

درجه‌دارانیکه از جیره جنسی استفاده میکنند جیر نقدی نخواهند گرفت.

تبصره ۳۵ - بوزارت جنك اجازه داده میشود معادل یك سوم حقوق ستوان سوم معلول عباس محسنی یکهزار وهفتصد و پنجاه ودوریال ماهیانه بمشارالیه پرداخت گردد.

تبصره ۳٦ - وزارت‌خانه‌ها و سازمانهای دولتی بدون استثناءبیش از مبلغی که‌در بودجه اجازه مصرف ارز داده شد نمیتوانند وجهی‌بارز مصرف نمایند.

تبصره ۳۷- شهربانی کل کشور مجاز است در برابر تعویض و صدور هربرك گواهی نامه رانندگی جدید باسیستم پلاستیکی(اعم از شخصی یاغیره) مبلغ سی ریال از صاحبان آن اخذ ووجه مذکور را بحساب مخصوصی درخزانه‌داری کل متمرکز نماید.

تبصره ۳۸- هیچیك از وزارت خانه‌ها وادارات و شرکتها و بنگاه هاوسازمان‌های‌وابسته‌بدولت‌نمیتوانند علاوه‌براعتباراتیکه ضمن سیاهه هزینه عمومی و اختصاصی بودجه کل کشور منظور و بتصویب‌میرسد مخارجی را تعهد و پرداخت‌نمایند باستثنای وجوهی که به عنوان هبه ازطرف اشخاص یامومسسات تادیه می‌شود. مشروط باینکه‌این‌اصل وجوه‌مستمر نباشد.

تبصره ۳۹ -اجازه داده می‌شود که‌از اول فروردین ۱۳٤۰ حقوق درجات چهارگانه رانندگان‌مساوی درجات تلفونچی شده ووزارتخانه‌ها وسازمان های دولتی می‌توانند در صورت وجود اعتبارمابه‌التفاوت‌حقوق رانندگان مربوطه راپرداخت نمایند.

تبصره ٤۰- ماده ٦٤ قانون شهرداری وتبصره آن مصوب ۱۳۳٤ر۱۱ر۱۱ کمیسیون مشترك مجلسین از تاریخ اجرای قانون استخدام مهندسین‌وکمك‌مهندسین وتکنیسینها ملغی وانواع مزایای طبقات نامبرده شاغل درشهرداریها تابع همان مقرراتی خواهد بود که آئین‌نامه آن از طرف هیئت وزیران به تصویب رسیده ودر کلیه‌سازمان های، مورد اجراء قرار میگیرد.

تبصره ٤۱- دولت موظف است هزینه‌های اجرای قانون اصلاحات ارضی و مخارج نقشه برداری و تقسیم املاك واراضی را علاوه برمخارج تقسیم خالصجات ازمحل صدی بیست‌وپنج موضوع بند(الف) ماده ۱۰ قانون فروش خالصجات تامین وپرداخت نماید و همچنین بانك کشاورزی ایران قیمت املاك واراضی راکه هیئت عالی اصلاحات ارضی برطبق مقررات قانون تعیین مینماید از محل وجوه وصولی ۷۵ درصد موضوع بند(ب) ماده ۱۰ قانون فروش خالصجات به‌ترتیب مقرر درقانون اصلاحات ارضی در مقابل خرید املاك واراضی بمالك پرداخت نماید در صورتیکه ۲۵در صد موضوع بند الف ماده ۱۰قانون فروش خالصجات کفایت هزینه‌های مربوط بقانون اصلاحات ارضی‌را ننماید میتوان ازمحل درآمد صدی هفتاد وپنج موضوع بند (ب) قانون فروش خالصجات نیز هزینه های مربوط بقانون اصلاحات ارضی را تامین وپرداخت نمود.

تبصره ٤۲ -وزارت بهداری‌مجاز است درآمدهای احتمالی بموسسات خودرا بطور کلی وبرطبق قانون دانشگاه دریافت نماید.

تبصره ٤۳- دراجرای‌قانون‌واگذاری امور بهداری بمردم انجمن های بهداری مجازند عوارضی بمنظور تکمیل وتجهیز وتوسعه و دایرنگاه داشتن موسسات‌درمانی‌هرشهرستان (بغیر از ارزاق عمومی و اجناس صادراتی) باموافقت انجمن شهرو درصورت فقدان انجمن با موافقت وزارت کشور از طریق شهرداری وصول وجوه وصولی عینا به حساب انجمن بهداری منظور خواهدشدکه برابر مقررات انجمن بهداری به مصرف مزبور برسد.

تبصره ٤٤- دوهزار ریال حق لیسانس مقرر در تبصره ۳۲ قانون بودجه سال ۱۳۳۹ کل کشور که بفارغ‌التحصیلان آموزشگاه عالی ودانشکده افسری شهربانی کل‌داده میشود فعلا بافسرانی تعلق خواهد گرفت که در دستگاه شهربانی کل کشور خدمت مینمایند و افسرانی که از شهربانی کل بسایر دستگاه های دولتی منتقل میگردند مشمول دریافت‌حق‌لیسانس مزبورنخواهندشد مگر اینکه دارای دانشنامه لیسانس باشند.

آگهی حصر وراثت پرونده ۳۹ر۵۳٦ مدنی

آقای عبدالله زنوزی بشناسنامه شماره ۳٦۹۹ صادره از حوزه ٤ مرند ازاین دادگاه درخواست گواهی حصر وراثت نموده و چنین توضیح داده که موسی زنوزی بشناسنامه شماره ٦٦۷ صادره از مرند در تاریخ ۱۳۳۹ر۱۰ر۱٤ فوت نموده ووراث حین الفوتش عبارت‌ازدوپسر بنام‌آقایان‌عبدالله‌زنوزی (متقاضی) و علی زنوزی بشناسنامه شماره۶۷۰صادره از مرند و دودختر بنام بانوان مریم زنوزی بشناسنامه شماره ۱۲۷صادره از حوزه شش مرندوفاطمه‌زنوزی بشناسنامه شماره ٦۷۱ صادره از مرند ویك‌عیال دائم بنام قمر زنوزی بشناسنامه شماره ٦٦۹ صادر از زنوز مرند میباشد.

بغیر ازنامبردگان وراث دیگری ندارد اینك پس ازانجام تشریفات مقدماتی درخواست مزبو ررا در سه نوبت متوالی ماهی یکبار در روزنامه رسمی کشور شاهنشاهی و روزنامه اطلاعات آگهی مینماید تا هر کسی اعتراضی دارد و یا وصیت نامه از متوفی نزد او باشد از تاریخ نشر نخستین آگهی ظرف سه ماه بدادگاه تسلیم والا گواهی صادر و هروصیت‌نامه جز رسمی و سری که بعداز این موعد ابراز شود از درجه اعتبار ساقط و بلااثر خواهد بود.

رئیس دادگاه بخش کرج - هاشم وخشورزاده

صوم ۴۰ر۲ر۳ — آ-۴۰۴۳۵ — ۱-۳

سال نان، گوشت، آب، برق و!

سال ۳۹ برای شهرداری تهران سال جنجال وماجرا بود . دراین سال اقدامات متهورانه ای در شهرداری صورت گرفت مامورین شهرداری دست باقداماتی زدند که سالهای سال در پیچ و خم مقررات اداری مانده بود در این سال بودجه یکصد و شصت میلیونی برای شهرداری تدوین شد و در ظرف هشت ماه بیش از هشتاد میلیون تومان آن وصول گردید موضوع افزایش درآمد شهرداری در جرائد و محافل انتشار یافت و مورد توجه ساکنین شهر واقع شد .

خرابی کوره‌ها

مدتها است که مردم تهران دائما از دود کوره‌ها شکایت دارند و بر اثر توسعه روز افزون شهر و احداث ساختمان های جدید درجنوب تهران تعدادی از خانه های واقع در شمال فرح آباد درست در اطراف کوره ها قرار گرفته بود و از لحاظ نزدیکی کوره‌ها باین ساختمانها دوددودکش ها دائما در اطراف منازل مسکونی مزاحمت جدی برای ساکنین فراهم میکرد . از طرف ساکنین کوی شاه که در خط اول دود و مزاحمت کوره ها قرار گرفته بودند اقدامات جدی بعمل آمد این عده به موسسه اطلاعات آمدند و مطالب خود را در باشگاه این موسسه برای جلوگیری از دود کوره‌ها ایراد کردند و دراین موقع شهردار تهران مصمم شد تا برای خرابی کوره‌های شمال فرح آباد اقدام کند چون اجرای قانون خرابی سی و شش کوره موجود در شمال فرح آباد مدتها بتعویق افتاده بود بدستور شهردار و بوسیله مامورین شهرداری سی و هفت کوره در شمال فرح آباد خراب شد وساکنین کوی شاه از دود این کوره ها درامان ماندند . این اقدام یکی از اقدامات مهم شهرداری بشمار میرود و تحولی در شهر و شهرداری ایجاد کرد .

عوارض مقطوع

در سال ۳۹ شهرداری تهران برای افزایش عوارض کوره هااقدام کرد ابتدا مامورین بر سر راه کامیونهای آجر فشاری پاسگاه گذاشتند و پس از یك هفته براثر موافقتی که بعمل آمد سه میلیون و دویست هزار تومان عوارض مقطوع فخاری تعیین گردید واین عوارض در سال گذشته وصول و بصندوق شهرداری ریخته شد .

عوارض پارکینك

مامورین شهرداری در این سال اقدام بوصول عوارض از اتومبیل ها کردند عده‌ای از مامورین درآمد شهرداری در خیابانها هنگام توقف اتومبیلها حق پارکینك از آنها میگرفتند و از این لحاظ هم مبالغی بدرآمد شهرداری اضافه شد .

عوارض اراضی

مامورین شهرداری تهران برای افزایش درآمد اقدام بوصول عوارض اراضی با یروبرو بالکن نمودندبرای تسریع در امر وصول مامورین سیار بوسیله اتومبیل های جیپ شهرداری بحومه تهران اعزام شدند در اندك مدتی رقم درآمد عوارض اراضی و برو بالکن بطور محسوسی افزایش یافت براثر اقدامات مامورین شهرداری درآمد بارو میادین که در گذشته تقریبا رقم آن صفر بود صد درصد افزایش یافت و مامورین توانستند بایك اقدام سریعی منابع در آمد شهرداری را وادار بپرداخت عوارض نمایند.

خیابان آیزنهاور زیباترین و طولانی‌ترین خیابان تهران

اسفالت

شهرداری تهران در سال ۳۹ برنامه وسیعی برای اسفالت خیابان های شهر تنظیم کرد در حدودچهار صد خیابان و کوچه طبق نقشه واین برنامه در طرح اسفالت گنجانده شد و بودجه در حدود پنجاه میلیون ریال باین کار اختصاص یافت قرارداد اسفالت این خیابانها با بیست و دو مقاطعه کار امضا گردید و این شرکت ها شروع بکار کردند مقاطعه کاران بلافاصله طرح اسفالت وتعریض برخی از خیابانهارا اجرا کردند و خیابانهای فردوسی پهلوی و تخت جمشید و چند خیابان دیگر اسفالت گردید و روی نهرهای کنار خیابانها پوشانده شد و باین ترتیب بعرض و وسعت خیابان اضافه گردید .

یخ

در پایان سال شهرداری و تولید کنندگان یخ مصنوعی توافق کردند . بر اثراین توافق یخ فراوان وارزان شد و در سراسر نقاط شهر درفروشگاههای یخ باندازه کافی در دسترس مردم قرار گرفت در باره یخ باید گفت که باتاسیس شرکت سهامی تولید و توزیع یخ مصنوعی دیگر شهرداری بهیچوجه دچار مشکلات سابق که درهرتابستان دامنگیر شهرتهران میگردیدنخواهد شد زیرا این شرکت ابتدا آمار مصرف یخ را درسال پیش در نظر میگیرد وسپس بر اساس این آمار اقدام بتولید یخ مینماید وچون بطور کلی مسئولیت تولید یخ رابعهده دارد بدین لحاظ اولا برای کسب حیثیت برای شرکت یخ فراوان و بنرخ شهرداری دردسترس مصرف کنندگان قرار میدهد در این سال بدستور شهردار تهران از فعالیت یخچالهای طبیعی جلوگیری گردید وآب گودالهای یخچالهای طبیعی را رنك کردند با رنگی شدن یخ یخچال های طبیعی شهرداری محدودیتی برای این دسته از تولید کنندگان یخ طبیعی قائل شد واین اقدام بدنبال گزارش های مقامات بهداشتی بود که صریحا بشهردار وشهرداری نوشتند که آب یخچال های طبیعی متعفن بودوبعلت آلودگی خطرات جدی برای مصرف کنندگان دربردارد .

زباله ماشینی

درسال گذشته شهرداری تهران در محلات شمال شهر امر زباله ـ کشی را ماشینی کرد و در حدود برزنهای ۱۲ و ۱۳ و ۱۷ اینکار را بوسیله ماشین انجام داد ساکنین منازل این حدود همه روزه صبح زود زباله های خودرا در کنار منازل در ظروف مخصوص می گذاشتند ودر ساعت معین اتومبیل های زباله کش این زباله ها را در مخفظه های خود ریخته و بخارج از شهر حمل می ـ کردند.شهرداری تهران در اینجا برای ماشینی شدن امر زباله کشی درسراسر شهر تهران اقدام بخرید چهل و پنج دستگاه ماشین زباله کش خودکار کرد که تا آخرسال این اتومبیلها بتهران برسید .

اتیکت وبر چسب

سال ۳۹ را از نظر شهرداری باید سال نرخ و اتیکت نام نهاد زیرادر این سال شهرداری با تمام قوا به جنك قیمت ها رفت و با اصناف و کسبه و مغازه داران و میدان داران بر سر تعیین نرخ و قیمت کالا ها وارد گفتگو گردید . مامورین شهرداری هر سه روز یکبار قیمت تره بار و میوه ها ر ا اعلام میکردند و این نرخها از طرف دادگاههای سیار و مامورین مخصوص شهرداری بشدت کنترل می‌شد در حدودسی دادگاه سیار همه روزه در خیابانهاو کوچه های شهر گردش میکرد و هرگاه در مغازه ای کالای بدون اتیکت بچشم بازرسان میخورد فورا صاحب مغازه بپرداخت جرائم نقدی محکوم میگردید این اقدام شهرداری گو اینکه برای پائین آوردن قیمت ها اثری نداشت ولی لااقل این نفع را داشت که بعضی از کسبه دیگر با وجود اتیکت نمیتوانستند جنسی را بچند برابر قیمت فروخته و قیمت اجناس را بدون علت گران نمایند بهرحال این برنامه شهرداری هم پس از ماهها کوشش مامورین سر آمد و مجددا نصب اتیکت و تعیین قیمت اجناس از خاطره ها محو گردید .

انحلال سوپر مارکت

در این سال شهرداری با اصناف بر سر بقا و انحلال سوپر مارکت اختلاف نظر پیدا کرد و هیئت مدیره فروشگاه بزرك خواربار اعلان انحلال سوپر مارکت را صادر کرد ومجمع عمومی صاحبان سهام را برای اتخاذ تصمیم در مورد گزارش هیئت مدیره به تشکیل جلسه دعوت کرد انتشار خبر انحلال سوپر مارکت که برای اولین بار در روزنامه اطلاعات منتشر شد در شهر با اهمیت تلقی شد و اقداماتی بعمل آمد و بالاخره از انحلال این فروشگاه که برای اولین بار در تهران بوجود آمده است جلوگیری گردید .

توسعه معابر

شهرداری تهران در سال ۳۹ برای توسعه معابر اقدام کرد در این سال کوچه تخت بربریها که سالهای سال همچنان بلاتکلیف مانده بود بوسیله مامورین خراب شد و خیابانی در این محل احداث گردید مامورین شهرداری در میدان فوزیه نیز دست بترکیب ساختمانها زدند و کلیه اماکنی را که در مسیر میدان جدید شهرداری قرار میگرفت خراب کردند در میدان بولوار کرج و میدان ابن‌سینا نیز مامورین شهرداری اقدام به تخریب خانه ها و مغازه ها کردند وبا این ترتیب باندازه برنامه های چندین ساله شهرداری در مدت یك سال برنامه توسعه معابر در شهرداری اجرا کردند .

افتتاح پارك شهر

در این سال شهرداری تهران پارك شهر را که تاسیسات آن ناقص مانده بود تکمیل کرد و این پارك را بصورت بسیار آبرومندی درآورد مامورین شهرداری سراسر خیابان های پارك را اسفالت کرده و در حدود چهار صد پایه چراغ فلورسنت در آن نصب کردند و با این ترتیب پارك وحتی جنگل های آن نیز روشن گردید و مامورین شهرداری فونتن های طرفین مجسمه پارك را بطرز بسیار زیبائی آماده کردند وگلخانه و دریاچه پارك نیز آماده گردید و پس از پایان کار پارك با تشریف فرمائی شاهنشاه افتتاح گردید و شهردار تهران در این مراسم گزارش داد که شهرداری برای احداث پارکهای جدیدی در تهران اقدام کرده است .

جاده سوم

شهرداری تهران درسال ۳۹ بعلت پایان مدت قانون احداث جاده سوم تقاضای تمدید مدت برای این قانون کرد و پیشنهاد شهرداری از طریق وزارت کشور بدولت ارسال گردید تا ضمن طرح در مجلس تکلیف آن روشن شود ، طبق قانون مزبور شهرداری ملزم باحداث جاده جدیدی گردیده بود ولی بعلت بروز اشکالاتی اجرای قانون ممکن نشد اشکال عمده احداث جاده وجود قطعاتی از اراضی افسران ارتش در ناحیه عباس آباد میباشد که دولت ووزارت جنك باید برای تعیین تکلیف این اراضی تصمیم بگیرند ابهام مسئله احداث جاده سوم مشکلات زیادی برای مردم و صاحبان اراضی مسیر ایجاد کرده و اصلا معاملات زمین دراین حدود راکدشده است .

مردم تهران امسال ماهی کافی نخوردند

سال گذشته :

هزاران نفر تلفنی باما حرف زدند

وما صدای مردم را بگوش مسئولین رساندیم

استقبال فراوان مردم

سال گذشته دایر شدن یك سرویس تلفنی برای گفتگوی مردم در روزنامهٔ اطلاعات مورد توجه واستقبال فراوان مردم قرار گرفت . هزاران نفر دراین مدت با ما تماس تلفنی گرفتند و دردهایشان را وسیله ما بسمع مسئولین امر رساندند .

دربارهٔ اهمیت این سرویس همینقدر کافی است بگوئیم که مطالب این ستون بلافاصله در نخست‌وزیری و وزارتخانه ها وادارات دولتی بریده میشود و برای اقدام بقسمتها و مسئولین مربوطه ارسال میگردد و غالبا نتیجه نیز باطلاع ما میرسد .

درنظر داریم سال آینده باطرح جدیدی دردهای مردم را باوضع عام‌تر و بهتری منعکس کنیم .

قبل از اینکه ستونی تحت‌عنوان «مردم حرف میزنند» در صفحات این روزنامه باز شود . مردم تهران و شهرستانها بمانامه مینوشتند ومانیز شکایات و درددلهای آنهارا در ستون گفتگوی مردم درج میکردیم

از شش ماه قبل به‌فکر افتادیم ستون دیگری تحت عنوان مردم حرف میزنند دائر کنیم . این‌ستون ارتباط مارا بامردم بیشتر کردآنها هم که حوصله نامه‌نگاری نداشتند توانستند وسیله تلفن باما تماس بگیرند .مابرای این تماس یکساعت ونیم تادوساعت وقت تعیین کردیم ولی میزان مراجعات از این‌دوساعت درروز تجاوز میکردومردم در تمام ساعات روز کم‌وبیش با هیئت تحریریه روزنامه درتماس بودند و شکایات خودرا بی‌پروا میگفتند.در دوساعت وقت تعیین شده مردم‌ازهر طبقه و صنفی باماتماس میگرفتندو دردل میکردند ، ماهم سعی می‌ـ کردیم بهمان سادگی که آنها حرف میزدند مطلب و شکایاتشان‌را منعکس کنیم وآنچه میگویند به گوش مسئولین امور مملکت برسانیم.

درهفته اول تمام ده‌شماره‌روزنامه رادر اختیار مردم گذاشتیم میزان شکایات روزانه بالغ بردویست‌تلفن دردوساعت شد ، که درهمان هفته اول هزار وچهار صدنفر به ما تلفن کردند. وچون ستون ما گنجایش انعکاس مطالب تمام مراجعه ـ کنندگان را نداشت‌از هفته دوم‌یك تلفن یعنی همان شماره ۳۰۰۱۰را دراختیار مردم گذاشتیم و از آن پس روزانه ۵۰تا ۶۰ تلفن میشدو پاره‌ای از این تلفنها جواب داشت ودر همانوقت توسط متصدی ستون جواب داده میشد بعضی از شکایات ناوارد تشخیص داده میشد و بقیه بهمان صورت که گفته شده بود بچاپ میرسید.

اسفالت

مردم بیش از همه‌چیز ازاسفالت شکایت داشتند ، اسفالت کوچه‌ها خیابانها ، پیاده‌روها، جدول‌بندی خرابیهائی که، شرکتهای تلفن ، سازمان آب اداره برق در خیابانها وپیاده‌روها بوجود آورده بودند.

مردم میگفتند ، خیابانهای ما اسفالت ندارد بچه‌ها که بمدرسه میروند خاك میخورند کوچه هایمان اسفالت ندارد زمستان گل می‌شود تابستان خاك زیاد تر می‌گردد سلامت وبهداشت مادر خطر است شهرداری برای ما وبچه‌های ما فکری کند، عده‌ای میگفتند باخون دل پول تهیه کردیم وخرج اسفالت کوچه راگردن گرفتیم و راه را برای بچه‌هایمان هموار کردیم

درست چندروزی نگذشته بود که ماموران برق از یکطرف ، شرکت تلفن از طرفی وسازمان آب ازطرف دیگر آمدند واسفالتهارا کندند و کارشان که تمام شد همانطورنیمه خراب باقی گذاشتند و رفتند.

مااین موضوع را بارها نوشتیم وتذکر دادیم بالاخره معلوم نشد، شهرداری باید این خرابیهاراترمیم میکردیاهرکه خراب کرده بود .

اکثر این شکایات مربوط به اطراف تهران از قبیل بیسیم نجف‌ـ آباد ، حدود خیابان قزوین ،تهران پارس ، خیابان های منشعب از خیابان آذربایجان و خرابی اسفالت کوچه‌ها درتمام محلات تهران ، شهرداری در پاسخ اینعده از خوانندگان اظهار میدارد در سال ۱۳۴۰ برنامه مفصلی برای اسفالت تمام خیابانهای تهران تنظیم شده است که بلافاصله بمرحله اجرا گذاشته میشود . خبر انعقادقرارداد شهرداری را دراینمورد با مقاطعه کاران چندی پیش اعلام داشتیم.

درمورد کوچه‌های کمتراز ۸متر اسفالت بعهده مردم است ومالکین باید اقدام کنند ولی شهرداری در نظردارد درسال آینده اقدام مجدانه‌ای در اینخصوص بنماید و مالکینی را وادار کند که کوچه‌ـ های خودرا اسفالت کنند . درمورد خرابی اسفالت کوچه‌ها شهرداری سکوت کرده است.

برق

بعداز اسفالت رکورد شکایات راشکایت از برق شکسته‌است . این شکایتها بیشتر در مورد برق های اختصاصی و خاموشیهای پی‌در پی‌برقهابود ،یکی از خوانندگان مادر شکایت خود میگفت: درقرن اتم‌مابید از چراغ نفتی استفاده کنیم ، آن دیگری شکایت میکرد که برق مابه ۸۰ ولت رسیده است وبالاخره مشترکین‌برقهای‌اختصاصی میگفتند ما اصلا برق نخواستیم ، بگذارید درقاریکی‌بسربریم‌وآرزوی برق‌را برای همیشه دردل داشته باشیم ، ولی صاحبان شرکت های برقهای اختصاصی بما قول دادند درسال آینده ترتیبی اتخاذ کنندکه میزان شکایات کم شود ویااصلا کسی شکایت نکند . امیدواریم این خواست خوانندگان مابرآورده شود وبرق پرنوری خانه وکاشانه آنان را روشن سازد.

قسمتی از شکایات در موردبرق مربوط بود به خاموشی کوچه ها و معابر که شهرداری یا اداره برق در اینمورد باید نهایت دقت را بنماید .

گرانی

باوجود اینکه در سال گذشته دولت برنامه مبارزه با گرانی را آغاز کرده بود و هرروز عده‌ای از پیشه‌وران گرانفروش را مطابق آماری که شهرداری منتشرمیکرد جریمه میکردند .

باز هم میزان شکایت مردم از گرانفروشی زیادبود .

این شکایات بیشتر در مورد نان بود که بالاخره هم گرانی باقی ماند .

قیمت نان مطابق نرخ کیلوئی ۷٫۵ ریال بوده است برخی‌نانوائیها کمتر از ۹ ریال نمیفروختند .

کارمندان غیر رسمی

هرشب یکی دو تلفن میشد و کارمندان غیر رسمی دولت از وضع زندگی خود و عدم تامین آینده گله داشتند و میگفتند ما نمی دانیم تکلیف زن و زندگی و بچه هایمان بعد از بیست سال خدمت دردستگاه های دولتی چه‌خواهد شد و سرانجام ما بکجا خواهد کشید .

امسال گذشت وتکلیف کارمندان غیر رسمی بازهم‌معلوم‌نشد امیدواریم در سال آینده این لایحه که در مجلس سنا راکد مانده‌است‌بتصویب برسد و دل هزاران کارمند ودهها هزار عائله آنها شادگردد و همگی بزندگی امیدوار شوند .

آموزگاران

شکایت آموزگاران وفرهنگیان هم دست کمی از سایر شکایات نداشت این قشر از مردم اجتماع‌ما در تماس تلفنی خود وضع اسفناك رندگیشان را برای ما شرح‌دادند ما نیز حرفهای آنان را هرچه گفتند نوشتیم تا آنجا که‌نتایجی نیز ازاین نوشته ها گرفتیم‌و وضع آموزگاران همانطور که وزیر فرهنك‌اعلام‌داشت رو بهبود میرود .

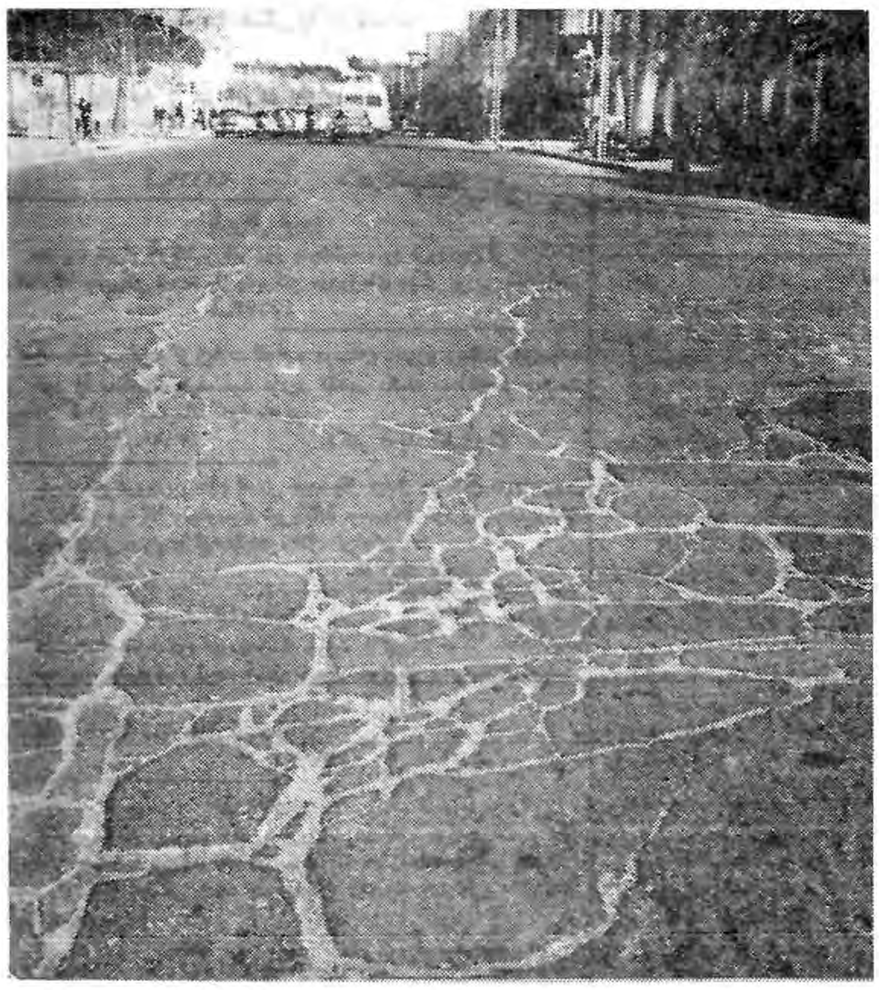

قرار است درسال ۱۳۴۰ کلیهٔ خیابانهای تهران از نو اسفالت شود

دود گرمابه ها

دود گرمابه ها هم برای مردم و زندگی آنها اشکالاتی فراهم کرده بود . باوجود آنکه وزارت بهداری مبارزه با دود را آغاز کرده بود بازهم آنطور که باید و شاید این اقدامات در سال گذشته پایان نیافت .

ماهی

چند ماهی که ما این ستون رادائر کرده بودیم تقریبا فصل ماهی بودو عده زیادی از مردم بما شکایت می کردند و میگفتند که ماهی در شهر نایاب و گران است .

علت آنرا شرکت شیلات مساعد نبودن هوا برای صید میدانست ولی گوش مردم باین حرفها بدهکار نبود و آنها میگفتند اگر ماهی نبود چرا برای کسانیکه پول بیشتر میدادند وجود داشت .

از یکدیگر

عده ای از مردم هم که با ماتماس داشتند از دست یکدیگر شکایت می کردند ، مثلا یکی ازدست مزاحمت همسایه داد داشت و آندیگری از مزاحمین تلفنی فریادش بآسمان می رفت و بالاخره عده ای هم از ـ کلاهبرداریها ودروغ گوئیهاو مزاحمت های‌دوستان و همکاران‌خودشکایت‌می کردند که کم و بیش برای نصیحت هم که شده یا عبرت گرفتن آنها را چاپ میکردیم .

مادر زن

از جمله شکایات جالب توجهی که در اینمدت بماشد ، شکایت دامادی ا زمادر زنش بود که چاپ کردیم و همچنین شکایت مادر زنی از کلیه دامادها بود ، این شکایت وقتی شد که فیلم «سگ و مادر زن» در یکی از سینما های تهران نمایش داد می شد .

امسال ماهی کمتر بتور ماهیگیران خورد !

در اواخر سال ۳۹ آقای ناصر ذوالفقاری شهردار تهران استعفا کرد و آقای فتح‌اله فرود بسمت شهردار جدید تهران تعیین گردید بمناسبت انتصاب آقای فرود بسمت شهردار تهران اصناف و انجمن‌های محلی از شهردار جدید استقبال کردند و تا دو هفته پس از انتصاب آقای فرود ناچار شد که‌از مراجعین پذیرائی نماید اصناف تهران وروسای انجمن های محلی با دسته های گل بدیدن شهردار جدید می‌آمدند اصناف تهران ضمن اجتماع بزرگی وعده همکاری دادند و اعلام کردند که قیمت ها را پائین می‌آورند ولی شهردار تهران یکماه پس از این اجتماع باصناف گفت که سوای سوپر مارکت در سایر نقاط تهران کسبه در نرخها تغییری نداده اند، تغییر شهردار تهران درست در هنگامی صورت گرفت که دولت و وزارت کشور بفکر انجام انتخابات انجمن شهر افتادند و اقداماتی نیز در این مورد معمول گردیدولی بعلت پیش آمدن انتخابات مجلس شورای ملی اینکار مجددا بعهده تعویق افتاد .

تبریکات عید

بدینوسیله تبریکات صمیمانه خودرا بمناسبت آغاز سال‌نو و عید سعید نوروز بحضور کلیه خویشاوندان ودوستان گرامی تقدیم داشته‌و سلامتی همگی را از درگاه خداوند متعال خواستارم
محمد رادطاهری

چون بعلت مسافرت خارج‌از کشور درایام عید از دیدارفامیل ارجمند و دوستان گرامی محروم هستم بدین‌وسیله تبریکات صمیمانه خودرا بمناسبت سال جدید عرض و از خدای بزرگ خوشی وسلامتی برای عموم هموطنان عزیز مسئلت دارم .
ناصر امیر انصاری
آ_۴۸۴۵۴

چون تعطیلات عید را خارج تهران خواهیم بود بدین وسیله نوروز باستانی را بعموم دوستان و سروران گرام تبریك عرض وسلامت‌وسعادت همگی را ازخداوند متعال خواستاریم .
آ_۴۳۱۸۱ **سرور هاتفی ـ اکبر هاتفی**

حلول سال جدید و قدوم دو عید سعید فطر و نوروز را حضور سروران ارجمند و دوستان گرامی و خویشاوندان عزیز تبریك عرض سلامت و سعادت و مزید عزت و کامیابی همگی را آرزومند است اینجانب و بانو روز جمعه ٤ فروردین از ساعت ۸ تا ۱۲ و از ۱۵ تا۱۸ در منزل آماده پذیرائی هستیم .
آ_۴۳۱۷۷ **مظفر صدر**

عید سعید باستانی را بعموم هم‌میهنان گرامی تبریك عرض میکنم واز دوستان ارجمندی که قصد سرافرازی دارند پنجشنبه‌سوم‌فروردین‌برای پذیرائی آماده‌ام .
آ_۴۳۱۷۵ **ناصر احمدی**

موالیان گرامی دوستان عزیز
ایام عید را در مسافرت واز شرفیابی معذوریم بدین وسیله تبریکات خود را تقدیم داشته سعادت همگی را آرزومندیم
آ_۴۳۱۶۷ **احمد صناعی و بانو**

چون ایام عید را در تهران نخواهم بود بدینوسیله تبریکات صمیمانه راخدمت خویشاوندان گرامی و همکاران محترم و دوستان‌عزیز تقدیم میدارم
آ_۴۲۱۶۹ **دکتر نصرت‌الله عاملی**

پذیرائی نوروز
سپهبد بهرام آریانا و بانو روز پنجشنبه سوم فروردین از ۸ بامداد تاساعت ۱۳ پذیرائی نموده واز پذیرفتن درروزهای دیگر پوزش میخواهند
آ_۴۳۱۷۳

چون بعلت مسافرت از زیارت اقوام و دوستان محروم میباشیم تبریکات قلبی خود را بمناسبت عیدسعید نوروز تقدیم داشته سعادت و سلامت سروران گرام را صمیمانه خواستاریم .
آ_۴۳۱۷۹ **دکتر حمید آهی وبانو**

چون دوم فروردین عازم فارس بوده واز دیدار دوستان درایام‌نوروز محروم خواهم بود لذا بدینوسیله تبریکات صمیمانه خود را بحضورشان تقدیم و سلامتی عموم را ازخداوند متعال خواهانم
باقر نیك انجام

سپهبد کیا و بانو
روز چهار شنبه دوم فروردین از ساعت ۸ الی ۱۲ و از ساعت ٤بعد ازظهر به بعد بانهایت مسرت آماده دیدار خویشان و دوستان ارجمند میباشند .
نشانی : باغ صبا منزل سپهبد کیا
آ_۴۳۱۰۷

روز جمعه
اینجانب تمام روزهای عید را بزیارت دوستان خواهم رفت و فقط روز جمعه چهارم فروردین ماه در منزل افتخار زیارت خواهم داشت (جلسه گفتگوی هفتگی جمعه با دوستان دانشجو هم آنروز استثنائی تعطیل خواهد بود)
م ـ سعید وزیری

ایام عید را در عتبه مبارکه قم نایب‌الزیاره خواهم بود .
حاج‌میرزاعبداله ـ ثقةالاسلامی
آ_۴۳۰۷۳

چون ایام عیدرا خارج‌از تهران میباشم بدینوسیله تبریکات صمیمانه خودرا حضور سروران گرامی همکاران محترم ـ دوستان‌عزیز تقدیم سلامتی و موفقیت حضرات رااز درگاه خداوند مسئلت مینماید.
۲_۲ آ_۴۲۸۹۷ **دکتر محمد حسین منصور**

بانهایت احترام بعرض دوستان و آشنایان میرساند که روز پنجشنبه سوم عید از ساعت ۸ صبح تا ده شب آماده پذیرائی میباشم.
دکتر عباس جنابزاده ـ نشانی منزل جدید اول اوین
۱_۲ آ_ ۴۳۰۱۳

دکتر خلیل ضیائی وبانو
تبریکات صمیمانه خودرا بمناسبت سال جدید تقدیم عموم‌دوستان عزیز نموده وبعلت مسافرت از عرض تبریك حضوری معذورند.
آ_۴۳۰۲۹

روز جمعه چهارم فروردین از ساعت ۸ صبح تا۱۲ و٤تا۸ بعدازظهر برای تجدید دیدار وزیارت دوستان وسروران گرام در منزل آماده پذیرائی هستم .
آ_۴۳۰۳۳ **محمد عباسی**

عرض تبریك و معذرت
چون درایام عیدنوروز بواسطه مسافرت خارج وزیارت مشهدمقدس ازعرض تبریك ودیدوبازدید عیدنوروز وشرفیابی معذوریم بدین‌وسیله حضور کلیه منسوبین ودوستان وآشنایان واستادان محترم دانشگاه وهمکاران گرام تبریکات صمیمانه وقلبی خودرا تقدیم داشته وسلامتی وسعادت و موفقیت کلیه سروران معظم را درسال جدید از درگاه احدیت خواستاریم.
آ_۴۳۰۶۵ **دکتر تقی هورفر ـ مهندس صدراصدر و بانو**

همشهریان گرامی
چون درایام عید درتهران نیستم سعادت تقدیم کارت تبریك‌حضور موالی گرام ودوستان عزیز و همشهریان محترم از ارادتمند سلب گردید بدینوسیله تبریکات صمیمانه خودرا حضور عموم آقایان دوستان تقدیم وسعادت وعزت فردفرد آقایان وفامیل محترمتان را از خداوند متعال خواستارم.
حسن سراج حجازی
آ_۴۳۰۵۷

روز چهارشنبه دوم فروردین برای زیارت و ملاقات دوستان‌مهیاو آماده‌ام
امین مدنی
آ_۴۳۰۳۱ ٤

محمد تقی خاضعین
شنبه پنجم فروردین راصبح تاآخر شب از سروران‌ودوستان‌وبستگان گرامی در منزل شخصی میدان خراسان کوچه مدرسه عاصمی نمره ۱۲ پذیرائی می کند
آ_۴۲۶۷۹

بواسطه مسافرت بخارج از دیدارعید سعید نوروز محروم‌خواهم ماندبدینوسیله از کلیه ذوات محترم و دوستان عزیزم خداحافظی نموده سعادت وسلامت همگی را از خداوند خواستارم
عباس مسعودی مدیر روزنامه اطلاعات

نوروز سعید باستانی را بعموم همکاران گرامی و دوستان ارجمند صمیمانه تبریك گفته سعادت و سلامت همگی را از خداوند متعال و مولانا علی علیه‌السلام مسئلت مینمایم . ضمنا روز جمعه چهارم آماده پذیرائی از سروران ارجمند میباشم . **دکتر کلانتری و بانو**
آدرس میدان تجریش ،خیابان سعد آباد نرسیده به باشگاه‌سرباز کوچه فخریه شماره ۱٤۵
آ_۴۳۱۹۹

تیمسار سپهبد عمیدی ریاست تندرستی جوانان و تربیت بدنی ایران روز چهار شنبه دوم فروردینماه ٤۰ ۱۳ از ساعت ۹ الی ۱۱ صبح در کاخ ورزش آماده برای ملاقات و دید و بازدید و پذیرائی نوروزی از عموم دوستان و علاقمندان و مسئولین ورزش کشور و ورزشکاران عزیز میباشند .
آ_۴۸۵۲٦ **رئیس اداره انتشارات سازمان ـ رجبی**

کانون افسران بازنشسته از چهاربعدازظهر روزهای سوم‌فروردین‌ماه برای آقایان افسران وچهارم برای درجه داران بازنشسته ارتش و ژاندارمری وشهربانی بمنظور اجرای مراسم دیدوبازدید آماده پذیرائی میباشد .
رئیس کانون افسران بازنشسته ارتش «ژاندارمری» شهربانی
آ_۴۲۹۱۷ **سپهبد شاه‌بختی**

پذیرائی محمدرضا خلیلی عراقی و بانو
طبق معمول مسنوراتی روزچهارم فروردین ازصبح تاغروب میباشد نشانی تجریش ـ خیابان خلیلی دست چپ کوچه دوم شماره ۵۲

اعتذار و عرض تبریك
بعلت کثرت تالم استثنائا امسال عرض شادباش سال نو برای مخلص میسر نگردید بدینوسیله حضور سروران گرامی واقوام ودوستان تبریك عرض نموده سعادت وشادکامی ایشان را از درگاه خداوندگاری خواهانم وبعلت مسافرت از دیدوبازدید ایام عید معذور میباشم .
آ_۴۲۹۲۹ **دکتر محمد تقی نیك‌نژاد**

تبریك ومعذرت
بدین‌وسیله نوروز باستانی رابه همه دوستان و همکاران گرام شادباش گفته واز شرفیابی وعرض تبریك حضوری معذرت میخواهیم
آ_۴۲۹۳۷ **دکتر داوری وبانو**

چون تعطیلات عیدنوروز رادر مسافرت خواهم بود لذا سال‌نوراحضور سروران و دوستان گرامی تبریك عرض نموده شادکامی همه‌را ازخداوند خواستارم **علی اصغر پیرزاد**
آ_۴۳۰۰۳

چون ایام عید بمشهد مشرف میشوم واز دیدار سروران گرامی‌و دوستان ارجمند محروم میباشم بدینوسیله تبریکات صمیمانه خودرا به حضور همگی تقدیم سلامت وسعادت و موفقیت همه هموطنان عزیزرااز خداوند متعال مسئلت مینمایم . **حسین فلسفی**
آ_۴۳۱۰۵

افسران‌ودرجه‌داران وافراد قرارگاه وانتظامات مرکز زرهی وسوار عیدسعید نوروز را به‌حضور فرماندهی معظم تیمسار سرتیپ امین‌زاده‌و ریاست ستاد وسرکار سرهنك ستاد صفائی تبریك عرض می‌کنند.
آ_۴۳۱۰۱ **سروان کیکاوسی صبور**

هیئت مدیره جمعیت خیریه بنیس
از ساعت ۸صبح الی ۸بعدازظهر روز چهارشنبه دوم فروردین‌ماه ۱۳٤۰ برای‌دیدوبازدید از اعضای جمعیت ودوستان وسایر همشهریان عزیز درخانه خیریه واقع در خیابان شاه‌آباد کوچه سیدهاشم کاشی ۷۳آماده پذیرائی میباشد.
آ_۴۳۰۹۷ **جمعیت خیریه بنیس**

چون در مرك برادر ناکامم که درسال ۱۳۳۹ جوانمرك شد سوگوارم لذا از شرکت در مراسم نوروز معذور وبهمین جهت از مبادله کارت تبریك ووظایفی که نسبت بدوستان ارجمند برعهده‌دارم پوزش طلبیده بقای عمرهمگی را از درگاه احدیت خواستارم
آ_۴۷۲۲٦ **بندر شاهپور اداره گمرك ـ اکبر علیشاهی**

امسال مناسفانه بواسطه ادامه کسالت نمیتوانم بحضور بستگان ارجمند و دوستان گرامی شرفیاب شوم بدین‌وسیله تبریکات صمیمانه خودرا تقدیم مینمایم . **دکترمحمدعلی پرتوی**
آ_۴۳۱۱۷

نظر بتوفیق تشرف به‌آستان قدس‌رضوی (ع)درایام عید سعید نوروز از زیارت موالی گرام دورم امید است درمراجعت بزیارت‌دوستان نائل گردد.
سردفتر ۱۳٤ تهران علی ادیب
آ_۴۳۰۹۳

چهارشنبه دوم فروردین در منزل افتخار زیارت دوستان محترم‌را دارم **سرهنك حسین یمینی**
آ_۴۳۰۸۹

ضمن عرض تبریك عیدسعید نوروز سروران گرامیکه قصد سرافرازی دارند روز شنبه پنجم فروردین عصر افتخار پذیرائی‌دارم .
دبیر شورای عالی انجمن‌های محلی تهران‌ـ‌رستگارارازی
نشانی ـ میدان شهناز ابتدای خیابان شهناز کوی‌امامی‌شماره۱٤
آ_۴۳۱۱۳ **دکتر احمد رضوی و بانو**

چون ایام عید درمسافرت هستیم لذا تبریکات صمیمانه خود را بدوستان عرضه داشته سلامتی همگی را خواستاریم .
آ_۴۳۱۱۵

عید سعید نوروز باستانی را که یکی از بزرگترین سنن کهن ایران عزیز است به‌تمام واردکنندگان‌داروتبریك‌وشادباش‌تقدیم‌میداریم
هیئت‌مدیره سندیکای واردکنندگان دارو
آ_۴۳۱۹

باعرض تبریك سعادت عموم هم‌میهنان عزیز را تحت رهبری خردمندانه شاهنشاه درسال جدید از خدای متعال خواهانست
آ_۴۳۱۳۷ **شکوری آستارائی**

«حلول سال جدید و نوروز باستانی را خدمت کلیه دوستان و بستگان خود صمیمانه» تبریك‌گفته و شادکامی ، موفقیت‌ایشانراخواهانم
آ_۴۳۱۳۷ **برلین ـ حسین فرشید**

روز سوم فروردین آماده پذیرائی از آشنایان واقوام می باشم
نشانی ـ خیابان خواجه نظام‌الملك روبروی کفاشی آرتش کوی کاویانی پلاك محمود میثمی
آ_۴۳۱۲۳

رمز موفقیت

بهره قابل توجه
و جوائز ممتاز از
مزایای حساب
ذخیره بانك
اصناف ایران
است

شعبه مرکزی در
خیابان فردوسی
کوچه فروشگاه
و سایر شعب
بانك اصناف
ایران در نقاط
مختلف تهران
ایام تعطیل عید
نوروز همه روزه
از ساعت ۹ تا
۱۲ برای افتتاح
حساب ذخیره
آماده میباشند

آ_ ۴۸۵۰۲

تبریك عید و معذرت
نظر باینکه متاسفانه در نتیجه عارضه کسالت اضطرارا ناچار از استراحت و محرومیت از دید و بازدید که در سنوات سابقه بانهایت اشتیاق آماده بوده‌ام میباشد علیهذا تبریکات خالصانه خود را بعموم فامیل و بستگان وآقایان دوستان و موالی عظام باین وسیله معروض و از مراحم مبذوله ایشان کمال امتنان و تشکر تقدیم و سعادت و سلامت همگی را دراین عید سعید و سال جدید مسئلت دارم
آ_۴۳۱۲۷ **دکتر امیر اعلم**

تشکر و اعتذار
از آقایان دوستان عزیز و فامیلان گرامی که در مدت بستری بودن در بیمارستان قدم رنجه فرموده عیادت نمودند ویا تلگرافا وکتبا کمال محبت و عنایت را ابراز فرموده‌اند از صمیم قلب سپاسگذارم . چون بواسطه شکستگی پا قادر بحرکت نیستم از شرفیابی حضوری معذورم . حلول سال جدید و عید سعید را بفرد فرد آقایان تبریك‌عرض نموده سلامتی و سعادت و عزت همگی را از خداوند خواستارم و از شرفیابی حضوری بواسطه بستری بودن معذرت میخواهم
آ_۴۳۱۲۹ **غلامعلی احمدی**

چون ایام عید عازم مشهد مقدس هستم لذا ضمن عرض تبریك از دیدو بازدید معذور میباشم آ_۴۳۱۳۹ **دکتر صاحبقلم**

از دوستان و خویشان عزیزیکه مایل باشند سرافرازم فرمایند بعداز ظهر روز های سوم و چهارم عیددر هتل ونك افتخار پذیرائی دارد.
آ_۴۳۱٤۷ **یوسف اکبر**

جناب آقای امیر قاسمی دادستان محترم شهرستان شیراز بدینوسیله حلول عید سعید نوروز باستانی را که نمونهٔ ازمجد و عظمت ایران عزیز است به آنجناب تبریك عرض نموده سعادت وتوفیق وجود شریف را در توسعه عدالت از خدای متعال خواهانم
آ_۴۸۲۸٤ **شیراز احمدپرند**

جناب آقای دکتر پیراسته استاندار معظم فارس وبنادر
بدینوسیله حلول عیدنوروز باستان را بحضور عالی تبریك عرض نموده سعادت و توفیق جنابعالی را در اجرای منویات شاهنشاه وپیشرفت امور فارس از خداوند متعال خواهانم
آ_۴۸۲۸۲ **شیراز ـ احمدپرند**

سلام و تبریك بعاملین قرآن مجید ۱۳۸۰
با سلام ودرودی بخادمین عالم اسلام ۱۳٤۰
با ماه فرح بخش صیام ۱۳۸۰
صلح گیتی برقرار بپاید ۱۳٤۰
با خجسته نوروز ۱۳٤۰
تبریکات صمیمانه جوانان اسلامی را بدوستان عزیز و هم‌میهنان گرامی تقدیم و دوام و بقای دولت و ملت بزرك ایران را از خداوند خواهانیم ضمنا عصر جمعه آینده طبق معمول در انتظار دوستانیم .
مترجم نظام مدنی خادم فرهنك و مدنیت تلفن ۵٦۹۰۷

بدینوسیله باطلاع سروران ودوستان میرسانم چون بمناسبت‌فوت عموی خویش ومسافرتی که در پیش دارم از دیدو بازدید معذور میباشم متمنی است تبریکات صمیمانه اینجانب را به پذیرید .
آ_۴۳۱۵۵ **دکتر اردشیر شهریاری**

چون در عید نوروز از عرض تبریك معذوریم لذا بدینوسیله سروران معظم و دوستان محترم پوزش طلبیده سعادت و تندرستی‌همگی را درسال نو از پروردگار توانا خواستاریم
اهواز ـ دکتر مرتضی آزما و بانو

چون در ایام عید نوروز در مسافرت و ازدیدار دوستان گرامی محروم خواهم بود لذا بدینوسیله تبریکات صمیمانه خودرا بمناسبت سال نو تقدیم داشته سعادت و سلامت عموم دوستان عزیز را از خداوند مسئلت دارم .
آ_۴۳۱٦۱ **سرلشگرایرج‌مطبوعی**

طبق معمول عصر پنجم فروردین افتخار پذیرائی دوستان را خواهم داشت. آ_۴۳۲۱۱ **محمد رضا عنایتی**

چون تعطیلات نوروز را در تهران نخواهم بود بدین وسیله‌تبریکات صمیمانه خودرا بمناسبت فرا رسیدن سال نو حضور بستگان ودوستان گرامی تقدیم داشته سلامت و سعادت همگی را از خداوند خواهانم.
عباس‌عارفی

تیمسار سرتیپ بیگلری فرماندهی معظم دانشگاه پلیس
افسران . درجه داران . کارآموزان پلیس راه . افراد . ردیف افراد . کارآموزان آموزشگاه پاسبانی عید سعید باستانی را به تیمسار معظم تبریك عرض نموده سلامتی و سعادت آن ریاست محبوب و خانواده جلیل را از درگاه احدیت مسئلت دارند .
آ_۴۳۱٦۳ **سروان جابری**

جناب آقای نجفی مستشار دیوان‌عالی کشور
بمناسبت آغاز سال نو تبریکات صمیمانه خودرا بحضور عالی عرض نموده سلامتی و سعادت جناب عالی وخاندان معظم را از خداوند متعال مسئلت مینماید.
آ_۴۸۵٤٦ **شیراز ـ احمد پرند**

جناب آقای دکتر اسمعیل قاجار دولو
بدینوسیله تبریکات صمیمانه نوروزی خودرا بحضورتان تقدیم میدارد. **غفور صدا**

تبریك عید ومعذرت
چون ایام عید را خارج از تهران ودر مسافرت خواهیم بود وازدیدار دوستان وفامیل محروم لذا صمیمانه ترین تبریکات خودمان را بحضور سروران گرام تقدیم وسلامت و موفقیت همگی را از خداوند مسئلت داریم. **عبدالاحد اعتماد ـ علی اصغر اعتماد ـ غلامرضااعتماد**

اینجانب صبح روزهای دوم و سوم فروردین ماه برای درك دیدار خویشاوندان و دوستان قدیمی که سرافرازم فرمایند در منزل خواهم‌ماند.
آ_۴۳۲۰۹ **مهدی بازرگان**

پذیرائی عید
تمام روز پنجشنبه سوم فروردین برای پذیرائی از دوستان‌وآشنایان در منزل خواهیم بود.
آ_۴۳۲۱۵ **مجتبی عشقپور وبانو**

پذیرائی
جناب آقای علاءوزیر محترم دربار وریاست منطقه ۳۵٤ لاینز بین‌المللی در ایران وبانو از ساعت چهار تاشش بعدازظهر چهارشنبه ۲فروردین دروزارت دربار شاهنشاهی از کلیه شیرمردان و شیریاران پذیرائی میفرمایند. **دبیر و خزانه‌دار منطقه**

پذیرائی عید
با در خواست سعادت و سلامت و آسایش و رفاه برای عموم هم‌میهنان گرامی درسال جدید برای‌دیدار سروران عظام‌و اربابان عنایت روز های سه شنبه اول و چهار شنبه دوم فروردین ماه از ساعت هشت صبح تا یکساعت بعد از ظهر آماده پذیرائی می‌باشم .
آ_۴۳۱۹۵ **اسداله رشیدیان**

انضاء جمعیت بیداری زنان
بدینوسیله عید سعید ملی و نوروز باستانی را بعموم دوستان و همکاران عزیز صمیمانه تبریك‌گفته و موفقیت وپیشرفت کلیه هموطنان گرامی بخصوص طبقه بانوان را در این سال جدید از خداوند متعال مسئلت مینمایند .

چون ایام عید نوروز درمسافرت واز زیارت دوستان محروم‌میباشم بدینوسیله تبریکات صمیمانه خود را تقدیم حضور اقوام و دوستان داشته سلامتی و شادکامی همه را از خداوند مسئلت مینمایم .
آ_۴۳۱۹۳ **سرهنك صدیقی لاریجانی**

درسال گذشته ورزشی برای اولین بار درایران بابتکار سازمان ورزشی اطلاعات

بزرگترین مسابقه پیاده روی در تهران انجام گردید

اعجوبه هندی در ایران دوبار رکوردگیری کرد

والاحضرت شاهپور غلامرضا پهلوی ریاست عالیه کمیته ملی‌المپیك‌ایران درکیلومتر ۲۰جاده کرج اولین مسابقه پیاده روی ایران‌را که بابتکارسازمان ورزشی اطلاعات انجام گردیده با شلیك طپانچه افتتاح‌میفرماید .

ازجمله فعالیت های‌ورزشی که‌در سال گذشته درتاریخ ورزش ایران صورت گرفت انجام اولین مسابقه پیاده‌روی درایران بود که بابتکار سازمان ورزشی مؤسسه اطلاعات در تهران انجام گردید . دراین مسابقه متجاوز از۷۰۰نفرقهرمانان وعلاقمندان باین رشته ازورزش ازشهرستانها وتهران شرکت داشتند . نظربا ینکه تعداد شرکت کنندگان در مسابقه بسیار زیادبودند وانجام مسابقه با ۷۰۰نفر مقدور نبود سازمان ورزشی اطلاعات تصمیم گرفت مسابقه پیاده‌روی‌را دردومرحله انجام دهد اولین مرحله مسابقه بمسافت ده‌کیلو متر درجاده ساوه انجام گردید واز بین کلیه شرکت کنندگان ۱۰۰ نفر از قهرمانان زبده برای مسابقه نهائی انتخاب شدند . مسابقه نهائی پیاده‌روی بمساحت ۲۰ کیلو متر باحضور والاحضرت شاهپور غلامرضا پهلوی ریاست عالیه کمیته ملی‌المپیك‌ایران درجاده کرج انجام شدوقهرمانان‌پس از طی۲۰ کیلومتر مسافت دربلوار کرج بمسابقه خود خاتمه دادند .:

جوانزقهرمانان‌درخاتمه مسابقه‌بوسیله والاحضرت شاهپور غلامرضا پهلوی اهداء گردیدووالاحضرت دراین‌مراسم فرمود که‌انجام اولین دوره مسابقه پیاده‌روی از طرف مؤسسه اطلاعات کاربسیار خوبی بود امیدواریم که دنبالهٔ آنرافدراسیون‌دوومیدانی کشور بگیرد و این رشته از ورزشی راکه مورد توجه وعلاقه مردم است بجائی برساند . قهرمانان اول ودوم این مسابقه که‌برای اولین بار در ایران انجام شد آقای سرحدجانی وحامد هاشمی بودند این‌دو قهرمان باسه‌ماه تمرین رکورد قابل‌ملاحظه‌ای دراین رشته بدست آوردند شکی‌نیست که اگر فدراسیون دنبال این رشته از ورزش رادرایران بگیرد نتیجه‌ای که ازآن می‌گیرد بمراتب بهتراز چندین رشته ازورزشهائی است که‌در حال حاضر درکشور رواج دارد .

اعجوبه هندی

ازجمله حوادث جالب‌سال گذشته موضوع اعجوبه‌هندی ،سید محمدنواب بودکه سرو صداو جنجال عجیبی در ایران براه انداخت. اعجوبه هندی آقای سید محمد نواب با همکاری سازمان ورزشی موسسه اطلاعات در تهران یك‌برنامه ۱۲۰ساعت‌دوچرخه سواری مداوم انجام دادو در طول جریان رکوردگیری این دوچرخه‌سوار متجاوزاز دهها هزار نفر از مردم علاقمند تهران ازنزدیك نامبرده را مشاهده و تشویق کردند پس‌ازانجام برنامه‌بنابدعوت‌شهرستانهای اصفهان وشیراز و مشهد سیدمحمد نواب‌برای مدتی بآن‌شهرستان ها مسافرت‌نموده و برنامه های کوتاهی نیز در آن شهرستان هاانجام داد. پس ازمراجعت از مسافرت های کوتاه شهرستانها بنابدعوت سازمانهای‌ورزشی‌شهرستان آبادان به‌آن شهرستان عزیمت نمودو برنامه ۱۳۶ساعت دوچرخه‌سواری را درآن‌شهرستان انجام داد . انجام دومین مراسم رکوردگیری درآبادان جنجال شدیدتری درکشور بوجود آورد .

انجام مسابقه بزرك پیاده‌روی و

برنامه اعجوبه هندی در تهران و شهرستانها ازجمله‌فعالیت های‌ورزشی سازمان ورزشی موسسه اطلاعات‌بوده است‌که در سال گذشته ورزشی در کشور انجام داده‌است .

در شیراز از سید محمد نواب دوچرخه سوار هندی تجلیل شایان توجهی بعمل آمد عکس فوق‌هنگام ورود سید محمد نواب بشیراز را نشان می دهد که مردم شیراز با چه علاقه ای از این قهرمان جوان استقبال کردند .

سه‌سال‌است جشن ورزشی چهارشنبه‌سوری انجام‌نمیشود

عموم مردم ایران باین جشن علاقه دارند

امسال هم شب چهارشنبه آخر سال آمد و رفت و جشنی از طرف سازمان تندرستی جوانان و تربیت بدنی ایران برگزار نگردید . این سال سومین سالی است که جشن ورزشی چهارشنبه سوری انجام نمی شود در سه سال قبل در زمان‌تصدی تیمسار سرلشگر ایزد پناه جشن های مجللی بمناسبت شب چهارشنبه سوری برگزار می گردید و مردم‌علاقه عجیبی نسبت بشرکت در این جشن نشان می دادند در این سه سال اخیر معلوم نیست بچه علت سازمان تندرستی جشن چهارشنبه سوری را که مورد علاقه عموم مردم ایران‌است برگذار نمی نماید جا دارد که‌سازمان تندرستی جوانان و تربیت بدنی در سال آینده برای برگزاری این جشن که جزو آداب و سنن ایرانیان بشمار میرود فکری بکند .

کارناوال دانشکده افسری

در شب چهارشنبه سوری امسال از طرف دانشجویان دانشکده افسری کارناوال‌بسیارمعظمی در محل‌دانشکده افسری ترتیب داده شد این‌کارناوال از نظر عظمت در نوع خود بی نظیر بود و مردم استقبال شایان توجهی از این کارناوال کردند .

پنجمین دوره مسابقه

دوچرخه سواری کاپ علا انجام شد

پنجمین‌مرحله مسابقات دوچرخه‌سواری‌کاپ‌علاء زیرنظرفدراسیون دوچرخه سواری هفته گذشته انجام شد و امسال کاپ علاء در دست قهرمان دیگری بنام اکبر پوده قرار گرفت کاپ علاء ۵ سال است که سرگردان در دست قهرمانان می باشد و تا کنون هیچیك از قهرمانان دو سال متوالی این کاپ را نبرده‌اند قهرمانان سال اول تاپنجم کاپ علاء عبارتند از آقایان برته ـ گل طلب ، غفار، امین سرور واکبر پوده .

قهرمانان دوم و سوم پنجمین مسابقه دوچرخه سواری کاپ علاءآقایان ناصر شهیلی‌و امین سرور بوده اند که از طرف باشگاه تاج بمناسبت‌پیروزی قهرمانان‌اول ودوم مسابقه کاپ علاء که از تاج بودند جشنی برپا گردید و آقای سرهنك خسروانی بهر یك از قهرمانان یك دست لباس گرم ورزشی اهداء نمود .

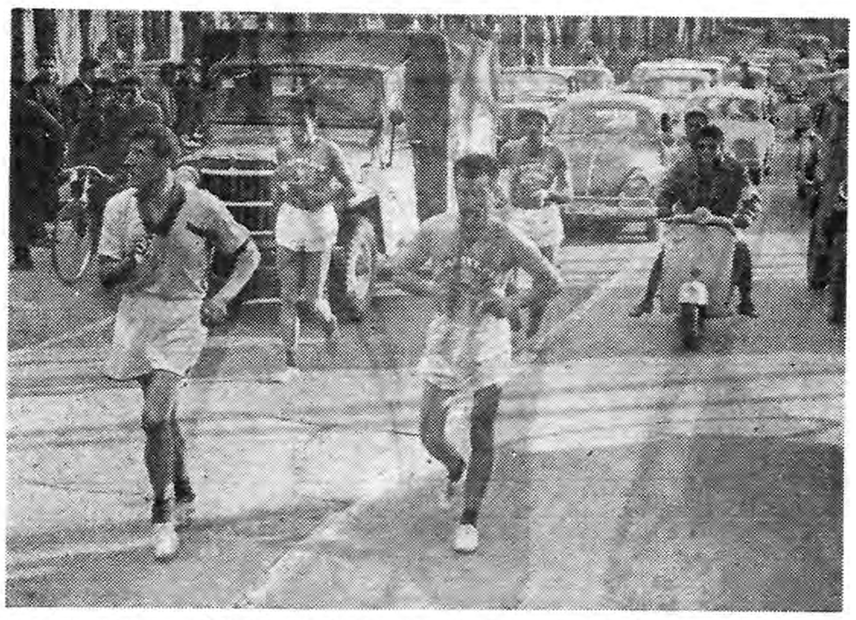

عکس فوق صحنه ای از مسابقه بزرك پیاده‌روی را در خیابان شاهرضا نشان می دهد در این عکس جانی قهرمان اول مسابقه وحامد هاشمی قهرمان دوم مسابقه دیده می شوند .

مسافرت‌های هنرمندان بخارج

درسال گذشته هنرمندان ارزنده کشور ما برای‌نشان دادن‌هنر اصیل ایران بکشورهای خارج مسافرت‌هائی نمودند و با اجرای برنامه‌های خود معرف هنر وباعث سر بلندی هنرمندان کشور ما شدند .

در تمام این مسافرت هااستقبال بی‌نظیری از هنرمندان کشور مابه عمل آمد. مهمترین مسافرتهای‌سال گذشته هنرمندان ایران از اینقرار بوده است :

ساعت ۸ ونیم صبح روز یکشنبه سی ویك نفر از هنرمندان موسیقی و گروه رقصهای ملی و محلی به سرپرستی آقایان : حسین دهلوی و نژاد احمدزاده وخوانندگی خاطره پروانه و محمود نخست برای‌اجرای چند برنامه بنفع آسیب دیدگان طوفان پاکستان بصوب آندیارپرواز نمودند .

هنرمندان ایرانی ۸ برنامه جالب در ۶ شهر پاکستان اجراء نمودند که کلیه آنها با استقبال بی‌نظیر مردم آنکشور مواجه شد

هنرمندان مزبور در روز یازدهم بهمن پس از انجام برنامه‌های‌هنری بسوی ایران پرواز نمودند

همانطور که‌اطلاع دارید‌هواپیمای گروهی از هنرمندان بعلت بدی‌هوا درنزدیکی انارك یزد بزمین‌نشست ولی هنرمندان دیگر که بایك ساعت و نیم تاخیر بتهران رسیده بودند مفقود شدن هواپیما را خبر دادند وضمنا بیسیم هواپیمای مزبور نیز کمك مؤثری نمود تا به آنها کمك رسید و نجات یافتند

یکی دیگر از مسافرت‌های هنرمندان ایران که با موفقیت‌توام بود و هنر اصیل ایران را بهتر به مردم افغانستان شناساند مسافرت بافغانستان بود .

هنرمندان هنرهای زیبا در طی سفر بافغانستان برنامه‌های جالبی‌از آواز و موسیقی محلی وملی ایران در کابل اجرا کردند که مورد توجه و استقبال فراوان مردم افغانستان و هنر دوستان آن کشور واقع شد

بزرگترین مربی یکس جهان میگوید :

پاترسن

بهتر از تمام قهرمانانی است که من دیده‌ام

از : ابزرور

دان‌فلوریو، بیشتراز هرکس‌دیگر درعالم ورزش قهرمان بکس سنگین وزن تربیت کرده است . خودش‌ابتدا قهرمان میان‌وزن بود و اصلا متولد انگلستان می‌باشد . وی تاسه‌سال پیش از جنك اول جهانی قهرمان‌بکس بود وسپس درجنك شرکت کرد .واز آن‌موقع شروع به تربیت قهرمانان کرد . دراین موقع‌المپیاد ۱۹۲۰ در انتورپ تشکیل‌شد. وی‌ابتدا فرانکی‌جنارو قهرمان خروس‌وزن جهان سپس بات باتالینو قهرمان پروزن وبعد از او فردی میلر وهمچنین پتی‌اسکالزو قهرمان پروزن جهان راتعلیم داد . تونی‌کانزونرو نیز از شاگردان او بود .

مربی مشهور دنیا گفت :آنقدر برای قهرمانها زحمت کشیده‌ام که چشمم ناراحت شده ، اگر عینك نگذارم‌آب ازچشمانم سرازیرمیشود.

وی گفت : کانزونرو ده سال‌تمام قهرمان جهان بوده پس‌از اوپریمو ـ کارنرا وهمچنین جك‌دالنی سنگین‌وزن شاگردان من بودند .

درسال ۱۹۴۸جو والکوت قهرمانی که همیشه سنگین وزن ماند راتحت تعلیم گرفتم . هفت سال تمام روی اوزحمت کشیدم وموجب‌شدم که‌دوباره عنوان جهانی خودرا بدست آورد .

حتی رقیب‌او لوئیس قهرمان جهان هم شاگرد من‌بود. برای او خیلی کوشش کردم زیرا اطراف اورا یك عده قمارباز و مشاورین نادان گرفته بودند .

پاترسون قهرمان المپیاد۱۹۵۲

پس‌از لوئیس دیگر همه جا اسم پاترسون شنیده‌میشد. فلویدپاترسون ابتدا درالمپیاد هلسینکی در ۱۹۵۲ شرکت کرد . وقتی المپیاد تمام شد من تعلیم اورا بعهده گرفتم. وقتی با ارچی‌مور مبارزه‌میکرد او ۱۷۵ پوند وزن داشت و میان وزن بود، اماحالا دیگراو سنگین وزن شده .

اما وزن کاذب هم‌برای هیچکس خوب نیست .

وقتی وزن بالا برود قهرمان نمی تواند درست و خوب راه برود، خوب مشت بزند و سرعت عمل داشته باشد .

وی سپس ادامه داد:

پاترسن بهتر از تمام‌قهرمانهائی بودکه من‌دیده‌ام چون جوان بودو خیلی فرصت ترقی داشت . نام پاترسون به عنوان بزرگترین قهرمان سنگین وزن تاریخ ثبت‌خواهد شد او کاری کرده‌است که تاکنون هیچ قهرمان دیگر انجام نداده او توانست عنوان قهرمانی خودرا از جوهانسون پس‌بگیرد .

او هنگام مبارزه دست خودراحوب بالامیگیرد ، در حالیکه قهرمانهای دیگر یادستشان را راست میگیرند و یاپائین نگاهمیدارند این رازموفقیت پاترسون است ، زیرا اگر حریف‌باو ضربه بزند این ضربه به آرنج او میخورد نه بصورت او ، از طرف‌دیگر اگرضربه به سراو بخورد دست‌حریف خواهد شکست !

از این گذشته‌پاترسون‌هرگز غذای سرخ کرده‌نمی‌خورد وبنابر این از بابت وزن او هیچ جای نگرانی‌نیست، زیاد تمرین میکند و پس از مدت زیادی تمرین ویتامین هارا فراموش نمی‌کند ، وقتی او تمرینش تمام‌شود من‌باو قرص‌های نمك میدهم زیرا در غیر این صورت روز دیگر نمی‌تواند به‌تمرین بپردازد .

سیاه پوستان قوی ترند !

مربی پاترسون سپس افزود :یك نکته برمن کاملا معلوم است : اینکه سیاهپوست ها قویترند . بهتر ازهمه اینکه آنها مثل پاترسون زودتر و سریع تر فنون ورزش را یادمی‌گیرند هرنکته‌ای رایك مرتبه یا حداکثر دو مرتبه به‌آنها بگوئید زودیاد می‌گیرند وآنرا فراموش نمی‌کنند .

اما دیگران پنج‌یاشش ماه وقت می‌خواهند تایك مسئله را یاد بگیرند.

فلوریو ادامه داد: خودتان هرروزه دردنیا مشاهده می‌کنید این سیاه پوست‌ها چه رقاصه‌های خوبی هستند، چه‌آوازه خوانهای خوبی هستند،همین طور هم در ورزش استعدادزیاد دارند. بعقیده من آنهامردمان‌خیلی‌بااستعدادی هستند.

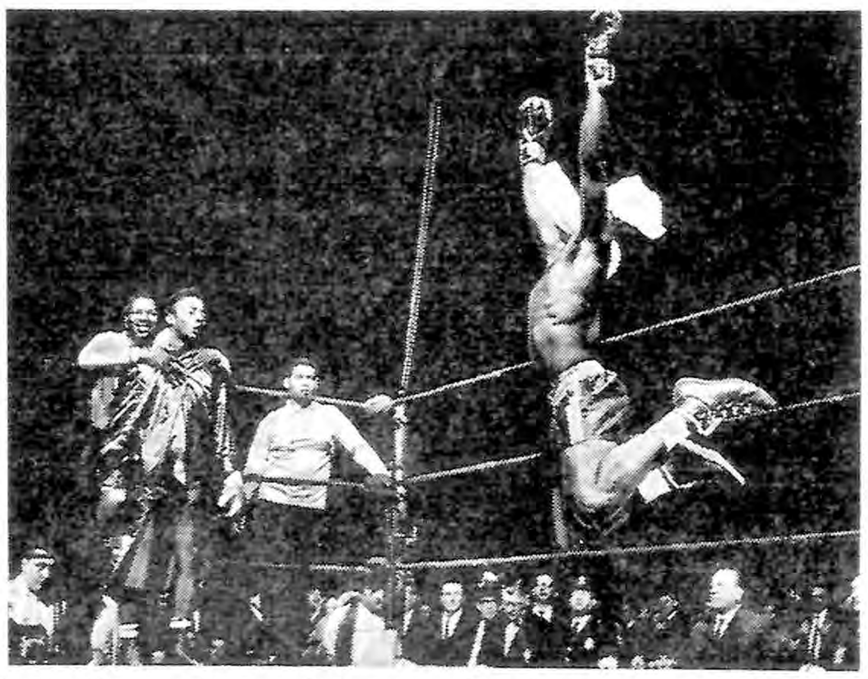

جیم‌روستی بکسوری از فلوریدا در مسابقه ای‌که با یکی از بکسور های قوی‌و سنگین وزن جهان بنام «ری‌پاترسن» انجام داد برنده شد وقتی قضات رای مسابقه را بنفع او اعلام کردند او ازخوشحالی بهوا جست‌و عکس فوق‌نشان می دهد که قهرمان فلوریدا تا چه حد از پیروزی خود برقهرمان‌نیرومند و سیاهپوست خوشحال است. اشتباه نشود ری پاترسون قهرمان معروف بکس جهان نیست این قهرمان فقط شباهت اسمی با آن قهرمان دارد .

از: اسپهانی

سرنوشت آینده

خداوند از دفترچه پس انداز عمر بشر ۳۶۵ روزدیگر رابرداشت. «آغاز و پایان» دست خدا است ولی شرافتمندانه زیستن و نام نیك باقی گذاشتن وظیفه هرانسان‌است .

وقتی پرونده سال‌سپری شده را بایگانی می‌کنیم آنچه در دوکفه ترازوی سال باقی میماند زیبائی و زشتی ها است . هرکس مختار است که یکی از این دو راه را ترجیح دهد و بسوی خواسته های خود قدم بردارد .

از دست فلك ، روزگار ، اجنه،شیاطین گله کردن و دست بروی دست گذاشتن نه‌فقط‌از سنگینی کفه زشتی ها نمی‌کاهد وبلکه به زیبائی ها نیزصدمه میرساند .

کسی‌می‌تواند ازنعمات بزرگواری‌درونی‌بهرمند شود که‌خواستار بزرگواری دیگران هم باشد .

ورزش فلسفه زندگی است . راه مستقیم بخوشبختی است . بعبارت ساده منبع خصال عالی بشری است . هرکه باین راه بانیت پاك‌قدم بگذارد بمقصد میرسد .

ورزش بزرگترین مکتب تعلیم و تربیت است . ورزش کلید هستی است و بالاخره ورزش زبان انسان های پاك دل و از خود گذشته است .

اگر ورزش ما هنوز اندر خم یك کوچه است و نهال او آبیاری نمی‌شود گناه از ما است . زیرا ما دانسته به کوچه بن بست وارد شدیم و از اول نخواستیم راه صحیح را به پیمائیم .

ما خیال کردیم در انتظار شکست دیگران نشستن و بمسافرین راه خوشبختی بغض ، کینه ، مقام پرستی ، حسادت ، فحاشی ،تهمت آموختن راز پیشرفت و موفقیت است .

آیا سال آینده ورزش ایران سرنوشتی بهتر از گذشته‌خواهد داشت . امیدواریم چنین باشد .

فستیوال آواز

برای آشنائی با پیشرفت های هنری هنرمندان‌رشته‌آواز کلاسیك و اوپرا در خارج کشور ،وهمچنین استفاده علاقمندان این هنردرایران هنرهای زیبای کشور تصمیم به

اجرای یك فستیوال آواز با شرکت هنرمندان با ارزش ایرانی درخارج و داخل کشور گرفت ،این‌فستیوال از تاریخ چهارم تا دوازدهم اسفندماه در تالار فرهنك اجرا شد .

در فستیوال آواز بانوان : فرح عافیت پور ، اولین باغچه‌بان ،توران نیکجو ، هاگینت وارطانیان وآقایان عنایت الله رضائی حسین سرشار، منوچهر رضائی و احمد مصری شرکت کردند و برنامه‌های جالبی اجرا نمودند .

فرح عافیت پور

اداره هنرهای دراماتیك

اداره هنرهای‌دراماتیك که‌فعالیت های نمایشی هنرهای زیبای کشور را بعهده دارد درسال گذشته‌برنامه های تلویزیونی زیادی را تنظیم واز تلویزیون ایران اجراء نموده است ضمنا علاوه بر ۴۰ نمایشنامه‌هائی که در تلویزیون اجراء شده برنامه هائی نیز در خارج اجراء کرده‌است که هرکدام مورد توجه فراوان‌قرار گرفته از جمله نمایشنامه « آرش تیراندازه که در روز جشن‌مهرگان در حضور شاهنشاه در تالار فرهنك بمعرض نمایش گذارده شد .

نمایش عروسکی

گروه نمایش عروسکی هنرهای دراماتیك نیز درسال گذشته‌فعالیت زیادی داشت . تعداد زیادی برنامه نمایش عروسکی در مدارس وانجمن های مختلف اجراء نمود و علاوه بر آن مسافرتی نیز بجنوب کرد و برنامه‌هائی نمایش داد که کلیه آنها موفقیت آمیز بوده است

آقای آسیا

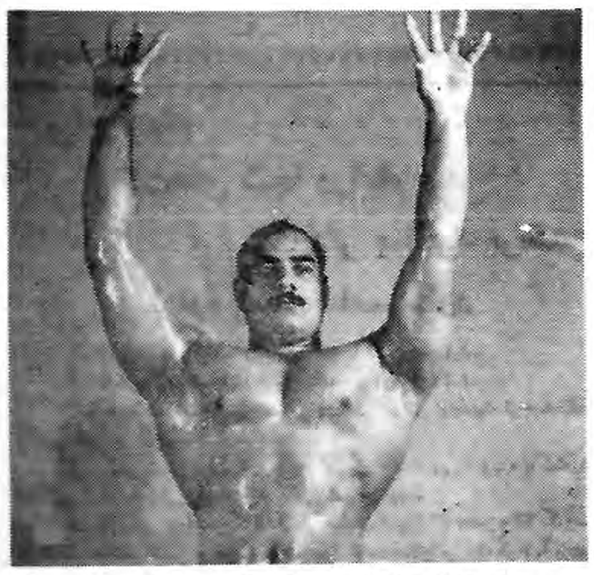

درسال گذشته آقای روح‌اله حاج‌موسی قهرمان‌پرورش اندام ایران درمسابقات پرورش اندام آقای آسیا شرکت کرد و مقام دوم مسابقات کاپ آقای آسیا را بدست آورد

زور رستم قدرت اسفندیار

در دنیای امروز زور رستم و قوت اسفندیار هم
بدون داشتن ثروت و پول گره مشکلی را نخواهد گشود

یک میلیون ریال جایزه

همه محانی

یک میلیون ریال جایزه

مزیت داشتن حساب سپرده اختیاری

بانک بیمه بازرگانان است.

آشنا

شعب تهران : بوذرجمهری ، مقابل مسجدشاه ـ سعدی، خیابان سعدی ـ ری ، خیابان ری ـ بوعلی ، بازار کفاشها دخانیات ، دروازه قزوین ـ گمرك ، خیابان گمرك ـ شهباز خیابان شهباز .

شعب شهرستانها : رشت ـ سنگر ـ بندر پهلوی ـ لاهیجان ـ آستانه ـ لنگرود ـ رودسر ـ ساری ـ بابل شاهی ـ زیرآب، نکاء ـ خرمشهر ـ آبادان ـ گنبدقابوس ساوه

آ ـ ٤٨٢٥٦

آشنا

کنتر آب جرج کنت

(ساخت انگلستان)

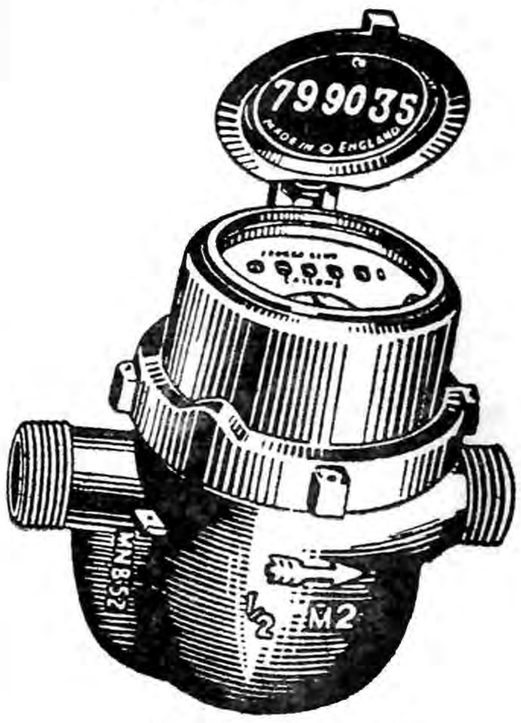

بابیست سال سابقه درایران

نماینده انحصاری : هایك گالوستیان
۳۹۲ خیابان شاهرضا ـ تلفن ٤٣٥٣١

آ ـ ٤٨٥٠٦

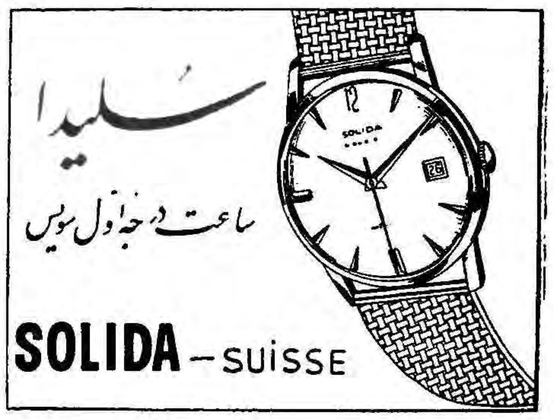

آ ـ ٤٨٢١٠

سمعك سمعك

ساخت کارخانه معظم بلاوپونکت

شما که ازحس شنوائی درزحمت هستید
فقط ازسمعك بلاوپونکت استفاده فرمائید
سمعك بلاوپونکت ظریف ـ زیبا ـ مناسب

سمعك بلاوونکت

نماینده انحصاری درایران شرکت نسبی ه . مارتین
وشرکاء تهران خیابان اسلامبول

آ ـ ٤٧٦٥٤ ۱ـ۳

ابتکار فوق العاده

تهران ژورنال

روزنامه انگلیسی تهران ژورنال اخیرا برای آلمانی زبانها و علاقمندان بزبان آلمانی هرروز یك صفحه اختصاص بدرج اخبار ومطالب متنوع بزبان آلمانی داده است .

ابتکار تهران ژورنال از طرف
دانشجویان زبان آلمانی وعلاقمندان
باین زبان بااستقبال فراوان مواجه
شده است

ـ۱ـ

برای اینکه

پاکت‌های شما درایام عید

زودتر بمقصد برسد

اداره پست تقاضا دارد

۱ـ تمبر را در گوشه راست بالای پاکت بچسبانید.
۲ـ نشانی گیرنده ونام شهر واضح و روشن باشد.
۳ـ اگر نامه باشخاص خارجی در تهران می نویسید ترجمه نشانی را نیز بفارسی روی پاکت بنویسید.
٤ـ کسر تمبر باعث تاخیر در ارسال نامه‌ها می شود ، پاکت های سنگین تراز معمولی را باندازه کافی تمبر بزنید .
٥ـ علاوه بر باجه مرکزی (اول خیابان سپه) ۳٦ دفتر و۲۳ کیوسك در نقاط مختلف شهر و حومه برای قبول نامه سفارشی وتلگراف آماده‌اند
٦ـ نرخ تمبر پاکت سرباز (کارت تبریك) برای پست شهری ۲٥ دینار ودر داخله کشور ٥۰ دینار است .
۷ـ هرنوع اطلاع درامور پستی را از تلفن (۳۰۳۸۱۳) می‌توانید کسب کنید.

آ ـ ٤٧٨٦٦ ۱ـ٥

برای رفاه حال مشتریان محترم باجه دریافت در روزهای دوم وسوم و پنجم فروردین ماه ۱۳٤۰ ازساعت ۹ صبح تا ۱۲ در شعبه‌های مرکزی و بازار این بانك مفتوح خواهد بود. بانك بین‌المللی ایران وژاپن

بهترین روغن بادام زمینی (آراشید) بهترین روغن آفتابگردان

محصول کارخانه روغن کشی ورامین

را

مصرف‌کنندگان محترم میتوانند از عاملین فروش ویا فروشگاههای این شرکت خریداری فرمایند .

فروشگاه شماره ۱ میدان بهارستان
فروشگاه شماره ۲ خیابان آمل ـ کوچه دقت
فروشگاه شماره ۳ امامیه جنب بیمارستان بوعلی

۱ ـ ۱۰ آ ـ ٤٧٨٦٨ **مدیر عامل شرکت ـ مهندس اسمعیل سمیعی**

موقع تحویل سفره هفت سین هر خانواده خوشبخت با سکه طلای شاه پسند تکمیل میشود ... سکه طلای عیدی شاه پسند در قوطیهای ۲ پوندی است

فاکوپا

بقیه مصاحبه مدیر روزنامه وظیفه

ناسیونالیست مثبت‌که ابتکار شاهنشاه ایران است

بزرگترین‌سنگر فکری برای مقاومت درمقابل کمونیسم‌است

● مسئله عروبه‌و ملیت‌عربی موردانتقادملل‌اسلامی‌است و همه کشورها طرفدار اتحاد اسلام هستند

● مرکز مؤتمر اسلامی در بیت‌المقدس‌است واداره‌ای که در قاهره میباشدبرای تبلیغ عروبه و برتری نژاد عربی بوجود آمده است

قسمتی از مصاحبه آقای حجازی‌با خبرنگاران درباره کشور های عربی ومؤتمر اسلامی در شماره قبل چاپ شد و اینك دنباله آن :

آقای حجازی‌ضمنا اظهار داشت: در این‌سفر دراستانبول‌با فاضل‌ارجمندی بنام پرفسور نصرت کویمن آشناشدم که از اساتید علوم تربیتی است وی درباره مکارم اخلاق و شخصیت پاوز شاهنشاه توضیحات زیادی داد ومن مشاهده کردم که اطلاعات او خیلی وسیع تر از همکاران من می باشد ، مشار الیه عقیده داشت که سنگر فکری و ایدئولوژی ثابت و و موثری که بتواند در مقابل‌کمونیسم مقاومت کند فقط جنبش های ملی و نهضت ناسیونالیستی است که از طریق احیاء سنن و شعائر وافتخارات باستانی سرچشمه‌میگیردو نسل‌جوان را بحرکت در میآورد وضمنا گفت این روش همان ناسیونالیسم مثبت است که شاهنشاه شما ابتکار آنرا دارد

مسئله عروبه و تعصب نژادی

آقای حجازی ضمنابه مسئله‌ملیت عرب اشاره کرد و ضمنا اظهار داشت این‌داعیه عروبه‌وملیت عربی بی اصل بوده و مورد انتقاد همه ملل اسلامی و متفکرین و رجال بلوك کشور های عربی است و برای اغراض خاصی بکار میرود و در حال حاضر فقط کشور سعودی‌از لحاظ‌نژادی میتواند چنین داعیه ای داشته باشد ، که‌از نژاد خالص عرب است ولی در کشور های شمالی افریقا واصولا در غیر عربستان سعودی نژاد عربی چندان وجود ندارد زیرا پس از تسلط‌اعراب و نفوذ اسلام مردم کشور ها که همه از نژاد غیر عرب بودند زبان خود را تغییر داده و به عربی تکلم کردند علما و متفکرین مصر و سایر کشور ها میگویند که اصولا عرب فضیلتی و تمدنی نداشت که مابآن افتخار کنیم بلکه هرچه هست از برکات اسلام است و چون در اسلام تعصب نژادی نیست میتوانیم بگوئیم که ما هرچه داریم از پرتو اسلام و مساعی رجال و متفکرین ایران است که‌واضع علوم اسلامی بوده اند واین ادعای پوچ نژادی مارا از جهان اسلام جدا کرده است .

دکتر عبد الصالح سفیر چاد در موتمر اسلامی گفت ما افریقائیها تعلیمات عالیه اسلام و معارف قرآن را باشوق زیاد استقبال کردیم و اعراب را که به افریقا آمدند مانند مبشر رحمت پذیرفتیم ولی حاضر نیستم که عنوان عرب بودن را یك امتیاز تلقی کرده‌و بآن احترام‌بگذارم و ما افریقائیها زیر بار این خرافه نمیرویم. دراین مورد نمایندگان‌لیبی- تونس و الجزایر گفتند در کشور های ما چنین داعیه ای نیست وماطرفدار اتحاد اسلام هستیم در بیت المقدس نیز همین اصل کاملا مورد توجه قرار گرفته است . و امروز درکشور های عرب زبان این فکر توسعه‌یافته که با مسئله تعصبات نژادی باید مبارزه کرد دراین‌موقع آقای حجازی تاکید کرد که من مسلمانان این‌کشور را مستعد دیدم که آماده اند اتحاد اسلام را دنبال کنند و شهربیت - المقدس مناسب ترین نقطه ای برای مرکز اتحاداسلام میباشدو باموقعیتی که ایران امروز دارد میتواند عامل موثری در اجرای این برنامه باشد.

مسئله موتمر اسلامی

آقای حجازی درباره مسئله موتمر اسلامی گفت: موتمر اسلامی سازمانی است که بمنظور وحدت اسلامی در ۲۵ سال قبل توسط آقای سید - ضیاء الدین طباطبائی وسید امین- الحسینی مفتی اعظم فلسطین وعده‌ای از رجال و علما و متفکرین فلسطین تشکیل شده و چند مرتبه بطور سیار در دمشق‌و کراچی تشکیل‌جلسه داده و در مسائل موجود بین مسلمانهای دنیا مذاکره بعمل آمده و چون دولت مصر خواسته است در اغلب مسائل ابتکار خصوصی داشته باشد اداره‌ای بنام موتمر اسلامی در قاهره بوجود آورده و این اداره هیئت هائی به اغلب کشور های اسلامی گسیل‌داشت ولی چون در حقیقت این اداره شعبه ای از دستگاه تبلیغاتی مصر بوده و مبلغ عروبه یا برتری نژاد عرب هستند در کشور های عربی مورد استقبال قرار نگرفت وکاری صورت‌نداد وهمانطورکه گفتم‌سازمانی که در بیت‌المقدس بوجود آمده دارای دفتر دائمی است و هر ساله از طرفداران فکر وحدت اسلامی دعوت میکند و در روز مبعث حضرت رسول اکرم تشکیل جلسه میدهد و مسائل روز و مشکلات موجود ملل مسلمان را که در راس همه‌مسئله فلسطین والجزایر است مورد بحث ورسیدگی قرار داده و تصمیماتی اتخاذ میکند .

دفاع ایران در موتمر اسلامی

آقای حجازی ضمنا اظهار داشت در نخستین جلسه موتمر اسلامی‌که امسال در مسجد عمر در مجاورت مسجد اقصی تشکیل شد آقای اکرم زیمتر نویسنده فلسطینی در مورد حل مسئله‌فلسطین سخن‌گفت وسپس بانتقاد تندی از ایران پرداخت که به‌افتتاح مناسبات‌بازرگانی‌واقتصادی با اسرائیل پرداخته است من در پاسخ وی اظهار داشتم اولا باید این نکته را اعلام کنم که دولت ایران درسیاست خارجی خودروش صریح و وسر سختی دارد از جمله دوسال است که در مقابل جنگ سرد روسیه که دو هزار و پانصد کیلو متر مرز مشترك با آن دارد مقاومت کرد تاآخر روسیه عقب نشینی کرد اما مسئله ارتباط اقتصادی ایران و اسرائیل اگر چنین چیزی حقیقتا وجودداشت بی ملاحظه وبطور عملی اقدام میکرد چون ارتباط اقتصادی بااسرائیل منافی با دوستی اعراب و وظائف همکاری ملل اسلامی‌نیست و خیلی از ملل اسلامی با اسرائیل رابطه دارند اما مسئله روابط تجاری ایران و اسرائیل حقیقت ندارد و دو مدرك رسمی که یکی کتاب سهمیه اول هر سال و دیگری نشریه وزارت گمرکات است وجود دارد و همه کس میتواند بآنها مراجعه کند و حقیقت رادریابد اما باید دیداین شهرت هادر کجابوجودمیآید امروزهدف کمونیست ها و صهیونیست ها این است که کشور های اسلامی باهم‌متحد نباشند لذا عمال آنها در کشور های اسلامی تبلیغ میکنندو یکی‌از هدفهای‌تبلیغاتی آنها این است که بعضی از کشور ها یا مقامات اسلامی را بدوستی باخود متهم میکنند و چون ایران به واسطه مبارزات شدیدی که علیه کمونیسم داشته نمیتوانند بگویند ایران با روسیه روابط محرمانه دارد لذا از نقطه ضعف عربها استفاده‌کرده و همه جا شهرت میدهند که‌ایران با اسرائیل روابط تجارتی دارد ومن تقاضا میکنم آقایان حاضر در این جلسه که راهنمای افکار عمومی ملت های خود شان هستند ترتیبی بدهند که اعراب گمراه تبلیغات خصم خودنشوند وبدون دلیل هیچ خبری را قبول نکنند مطلب که‌باینجا رسید همه دست زدند و آقای اکرم زیمتر گفت من به نوبه خود تشکر میکنم که عقده ای را گشودید و رفع سوء تفاهم کردید .

داداش زاده توضیح میدهد

لوکس توفی
لوکس کار امل
بن بن دولوکس

محصول کارخانجات تمام اتوماتیك
شرکت تضامنی یدالله داداش زاده وپسران

اولین سازنده : شکلات توفی و کار امل
بوسیله ماشین های مدرن در ایران است.

محصولات این‌کارخانه در سراسر کشور در دسترس عموم هم‌میهنان گرامی میباشد . رضایت‌خاطر شما مصرف کنندگان همواره بزرگترین مشوق ما در این خدمت اجتماعی است. لطفا در موقع خرید‌به‌کلمه (داداش زاده) توجه بیشتری مبذول فرمائید که اجناس مشابه یا مخلوط باشکلات های این کارخانه را بشما نفروشند.

شرکت تضامنی یدالله داداش زاده وپسران. تهران خیابان بوذرجمهری غربی تلفن ۲۴۱۴۱

هتل فو اهواز تلفن ٤٤٨٤

«آخرین روزهای حراج»

حراج سالیانه ساعت
کالای سویس

فقط چند روز دیگر باقی است

(موسسه خروس)

اطلاعات جوانان

کلیه عروس و دامادها و شاگردان اول را با همکاری آموزشگاه عالی هنری فروغ و موسسه بی.بی.تی مدت ۱۵ روز درشیراز پذیرائی میکند . شرح کامل را در مجله نوروز اطلاعات جوانان ملاحظه فرمائید .

آگهی تغییر محل وانتخاب اعضاء هیئت مدیره و بازرس و مدیر عامل در شرکت سهامی آب برداری موتوری وبشگه داران تهران وحومه که با سرمایه دو میلیون ریال نصف پرداخت بشماره ۷۳۰۷ به ثبت رسیده است .

طبق نامه مورخه ۲۴ر۱۲ر۳۹ شرکت سهامی آب برداری موتوری وبشگه داران تهران و حومه پیوست صورت جلسه مجمع عمومی فوق‌العاده مورخه ۲۳ر۱۲ر۳۹ تغییرات زیر در شرکت بعمل آمده است.

۱- محل شرکت به خیابان شهناز چهار راه صفا کاشی ۱۲۹ انتقال یافته است .

۲- آقایان سید آقا افضلی طاری وعلی رحیمی زاد و میرزااکبریان طاری و سید محمد افضلی طاری و میرزا اسدی طاری بسمت اعضاء اصلی و حاج محمد حبیب زادگان طاری و محمد سلیمی طاری بسمت اعضاء علی البدل برای مدت دو سال و آقای محمود سلیمی طاری بسمت بازرس شرکت برای مدت یك سال انتخاب گردیدند ونیز آقایان سید آق افضلی طاری بسمت ریاست هیئت مدیره وحاج محمد حبیب زادگان طاری بسمت مدیر عامل انتخاب گردیدند حق امضاء در کلیه امور با آقایان رئیس هیئت مدیره ومدیر عامل متفقا وبا مهر شرکت خواهدبود.

مراتب طبق ماده ۲۰۰ قانون تجارت در روز نامه رسمی کشور شاهنشاهی ویکی از روز نامه های کثیرالانتشار یومیه تهران برای اطلاع عموم آگهی میشود .

رئیس اداره ثبت شرکتها و علائم تجارتی‌واختراعات . مهدی نراقی

آ-٤٣٠٥

جنس خوب وارزان را بدون صرف‌وقت از کجا بخرید ؟

ازسوپر مارکت‌چهارراه‌پهلوی

سوپر
SUPER

یك پارتی بزرك پرتقال لبنانی مارك مخصوص پوست نازك خوش طعم وعالی ترین سیب لبنانی باانواع میوه‌های دیگر شیرینی - آجیل - گوشت- مرغ - ماهی- سبزی - خواربار - اجناس عطاری - لبنیات.

وانواع ساندویچ مرغ واغذیه گرم و حاضر ماست کیسه مخصوص سوپر وهزاران‌قلم اجناس دیگر آماده شده واز نظر رفاه مشتریان‌محترم استثنائا بعدازظهر جمعه ۲۶ر۱۲ر۳۹ تاساعت ۹ شب وروز های شنبه و یکشنبه ودوشنبه سوپر مارکت چهارراه پهلوی وشعبه بهارستان‌تاساعت ۱۰ و نیم شب آماده انجام امور مشتریان محترم میباشد.

سرویس مخصوص عید انواع سفارشات را قبول مینماید.

سوپر علامت عالیترین و ارزانترین مواد غذائی است

آ-٤٨٥٤٤

ماهنامه عبرت

شماره اسفندماه

بامطالب :

عصیان ادبی و هنری در لهستان-بهار- تنسی‌ویلیامز در راهی نو .... درباره هنر شعر - داستانی از بیهقی - هنرمندان وطن‌ما - فرهنك لغات واصطلاحات فلسفی و سیاسی - آواز دسته جمعی در پاکستان - رار آفرینش و... منتشر شد.

بانك ایرانیان

موسسه‌ایست صددرصدایرانی

شعبه‌های مرکزی وحافظ بانك ایرانیان در ایام عید نوروز (باستثنای اول فروردین) از ۹ صبح تا ۵ بعدازظهر برای دریافت وجه وپرداخت چکهای تا ۵٫۰۰۰ ریال بعهده شعبه های مزبور آماده‌بکارمیباشد

۱-۲ آ-٤٨٥٢٤

آگهی بانك سپه

باجه‌های دریافت بانك سپه در شعبه مرکزی - بازار سبزه میدان‌در ایام تعطیل عید نوروز (باستثناء روز سه‌شنبه اول فروردین) از ساعت ۹ تا ۱۲ باز ودرخدمت بمراجعه کنندگان آماده میباشد.

آ-٤٨٥٤٢ **بانك سپه**

چون برای معالجه ناچار از مسافرت اروپا میباشم و یام عید در طهران نخواهم بودبدین وسیله‌تبریکات‌صمیمانه رادعیه خالصانه خودرا حضور سروران گرامی و دوستان عزیز تقدیم نموده واز خداوند متعال سلامتی و سعادت‌همگی را خواستارم.

سناتور - حسن اکبر

برای اطلاع صاحبان صنایع داخلی

سازمان توسعه صنایع داخلی شرکت ملی نفت ایران که‌بمنظور تشویق و توسعه صنایع در کشورتاسیس یافته است بدینوسیله باطلاع آقایان صاحبان صنایع داخلی میرساند چنانچه فرآورده های تولیدی‌خود را برای مصرف درشرکت ملی نفت ایران و سایرشرکت های‌تابعه‌مناسب میدانند مراتب را با ذکر مشخصات کامل و بهاء محصولات کتبا به آدرس زیر اطلاع فرمایند .

شرکت ملی نفت ایران - سازمان توسعه صنایع داخلی - صندوق پستی شماره ۱۸۶۳ ۱-۲ آ-٤٤٧٦٦٠

اطلاعیه درباره قرعه‌کشی مسابقه

چرا شاه‌پسند مدال طلا گرفت

قرعه کشی مسابقه شاه پسند بعلت استقبال‌بیسابقه هموطنان عزیز به بعداز روز سیزده فروردین موکول گردید

همانطورکه‌خاطر هموطنان عزیز مستحضر است قبلا روز عید فطر برای قرعه‌کشی مسابقه شاه‌پسند تعیین گردیده بود لیکن استقبال بیسابقه هموطنان ازاین مسابقه و نامه‌های فراوانی که بدست مارسیده است اجرای این مراسم را قدری بتاخیر انداخت زیرا رسیدگی به هزاران پاسخ و جداکردن جواب های صحیح و غلط کاری نیست که ظرف چند روز قابل‌انجام باشد. لذا باتوجه باینکه قرعه‌کشی‌این‌مسابقه مانند قرعه کشی های گذشته مسابقات شاه پسند باید بانهایت دقت انجام شود و نهایت مراقبت در تمهید مقدمات آن فراهم گردد. تاریخ قرعه کشی ازروز عید فطر به بعداز روز سیزده فروردین موکول میگردد تا قرعه کشی این مراسم هرچه باشکوه تر تحت نظر شخصیت های مورد اعتماد واحترام جامعه انجام شود و یك خروار پول نقره به برنده خوشبخت‌آن تسلیم گردد.

سازمان فاکوپا

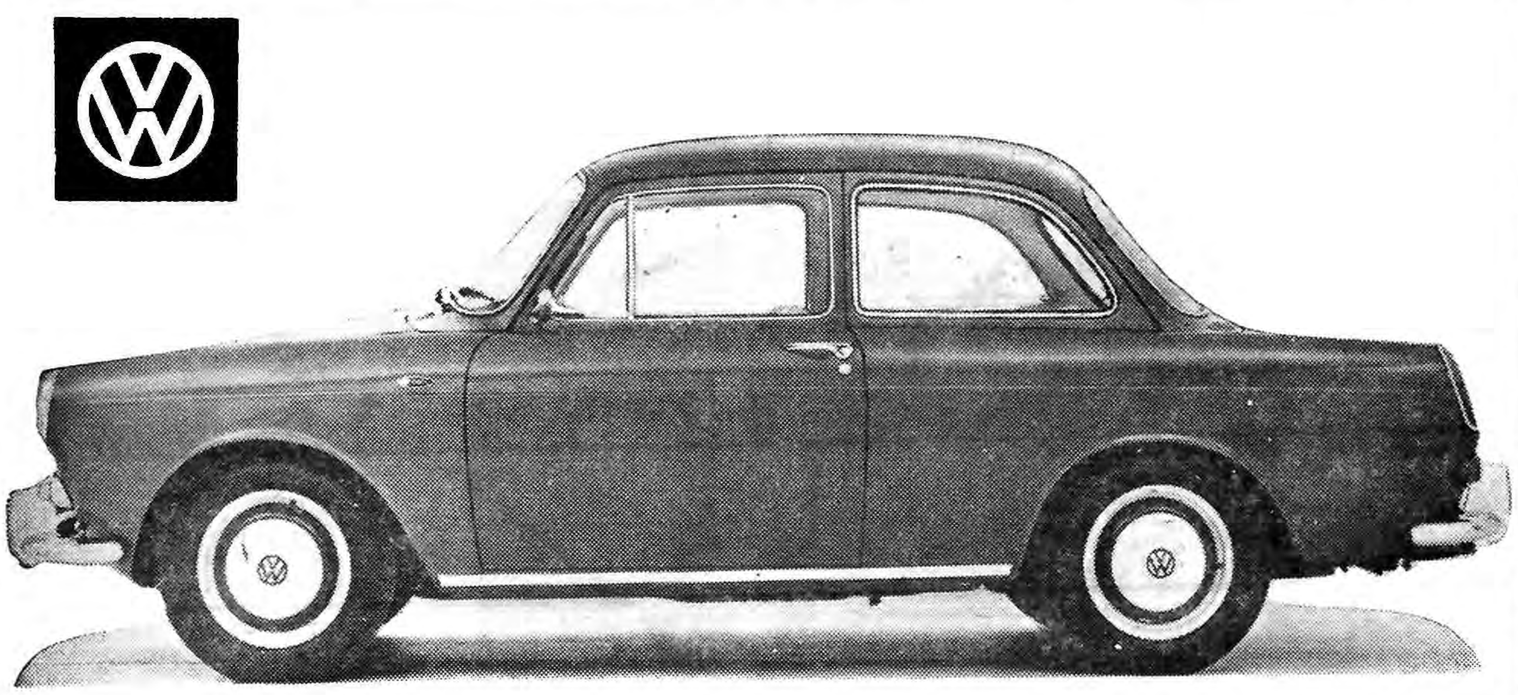

مدل ۱۵۰۰ فولکس واگن که‌از اواسط سال‌نو قابل تحویل خواهدبود ماشینهای این مدل برخلاف آنچه شایع شده بهیچوجه جایگزین **فولکس‌واگن فعلی‌مدل۱۱۲نخواهدبود** بلکه نوع مخصوص بزرگتری را **تشکیل میدهد از این مدل فقط تعداد محدودی ساخته میشود و کماکان هشتاد وپنج درصد تولید کارخانه همان مدالهای ۱۱۳ خواهد بود و بهیچوجه درنظر نیست که تغییری درمدل ۱۱۳ داده شود**

شرکت‌سهامی ثابت‌پاسال

آ- ٤٨٥٥٢

تبلیغات سینا

اطلس طلائی ، صبحانهٔ امروز و پس انداز فرداست