سال‌سی‌وسوم- شماره ۹۸۶۷ | سه‌شنبه بیست‌وششم اسفندماه ۱۳۳۷ | تکشماره دوریال ونیم

اطلاعات

# حمله خروشچف و ناصر بیکدیگر

۲۰ صفحه

## خروشچف گفت عبدالناصر از حربه امپریالیستها استفاده میکند- ناصر پاسخ داد خروشچف بتحریف حقایق پرداخته است

**حمله خروشچف بناصر نشان میدهد که پس‌ازاین شوروی بجای پشتیبانی از بیطرفی درخاورمیانه از کمونیسم دفاع میکند**

**درقاهره علیه فعالیت کمونیستها تظاهرات دامنه‌داری جریان دارد- مردم قاهره‌چندین موش را بدارآویخته وفریاد میکشیدندقاسم‌خائن‌وکمونیستهارا اعدام‌کردیم-رادیوهای جمهوری متحده عربی نامه‌های شکوائیه علمای شیعه عراق راعلیه فعالیت‌کمونیستها مرتبا قرائت میکنند**

جریان روز
ذوب آهن | ضد کمونیسم
سرمقاله وتفسیر جهان درصفحه دوم

خبرگزاری فرانسه ازمسکو گزارش میدهد که خروشچف نخست‌وزیر شوروی طی ضیافتی که در خارج کرملین بافتخار هیئت نمایندگی عراق ترتیب داده شده بود گفت «وقتی که رئیس جمهور کشورمتحد عربی از کمونیسم و کمونیستها صحبت میکند همان سلاحی‌رابکار میبرد که امپریالیستها دراین‌مورد بکار میبرند»

خبرگزاری تاس که‌متن بیانات خروشچف را منتشر ساخته است میافزاید «نخست‌وزیرشوروی‌همچنین خاطر نشان ساخته‌است باوجود این روابط بین شوروی وجمهوری متحد عربی همان نحوی باقی‌خواهد ماند که تاکنون بوده است.»

**آگاهی بعقاید ناصر**

خروشچف نخست‌وزیر شوروی سپس افزوده است «مابه‌عقاید ضد کمونیستی جمال عبدالناصرآگاهی داشته‌ایم باید درنظر داشت که درجریان مبارزه ملی آزادیبخش

بقیه درصفحه چهارم

عبدالناصر
خروشچف نباید درامور مربوط‌بما دخالت کند

### ایزنهاور ازتلویزیون امریکا اعلام کرد:

# مسئله برلن ممکنست منجر بجنك شود

**شورویها باید بدانندکه آزادمردان جهان‌جان‌خودرا بخاطرحفظ آزادی از دست داده‌اند**

**رئیس جمهور امریکاگفت مادرحالیکه باثبات‌کامل دربرابر هرگونه تجاوزمقاومت میکنیم برای شرکت درکنفرانس سران دول بطور مشروط آماده‌ایم**

**اظهارات محکم ایزنهاور نشان دادکه امریکا در موردبرلن‌قصدعقب‌نشینی ندارد**

بطوریکه آسوشیتدپرس از واشنگتن خبر میدهد پرزیدنت آیزنهاور اعلام کرد که بطور مشروط حاضر است که درکنفرانس عالی با حضور رهبر شوروی شرکت نماید ولی در عین حال متذکر شد که کشور های متفق باثبات کامل در برابر هر گونه تجاوز آماده میباشند.

آیزنهاور که از رادیو تلویزیون امریکا در باره برلن‌برای مردم آمریکا صحبت میکردمجدداتکرار کرد که امریکا حاضر به ازدست دادن حقوق خود ویا رها کردن مردم آزاد نبوده وبلکه فقط آمادگی خود را برای مذاکرات‌در مورد اختلافات اعلام میدارد.

آیزنهاور با عبارات روشن ودر کمال صراحت مردم امریکا و

بقیه درصفحه چهارم

## برنامه جشنهای ۲۵۰۰ ساله کورش بزرك وبنیاد شاهنشاهی ایران

**طبق این برنامه سال ۱۳۴۰ بفرمان شاهنشاه سال‌کورش نامیده خواهدشد روز آغاز جشن تعطیل عمومی خواهد بود**

امروز گزارش وبرنامه جشنهای ۲۵۰۰ساله کورش بزرك وبنیاد شاهنشاهی ایران توسط آقای شجاع‌الدین شفا سخنگوی‌دربار شاهنشاهی ودبیر کل کمیته‌جشن های شاهنشاهی ایران انتشاریافت. طبق‌این برنامه که طی سه‌ماه‌کار درکمیته ها وکمیسیون‌های‌مختلف وباشرکت وزارتخانه‌ها وسازمان های کشوری و لشگری تنظیم‌شده است. مقدمات برگزاری جشن های ۲۵۰۰ساله بنیاد شاهنشاهی ایران از سال آینده آغاز خواهد شد. سالهای ۱۳۳۸ و۱۳۳۹ به اجرای برنامه‌ای که بدین منظور تنظیم شده‌است اختصاص خواهد یافت سال برگزاری جشنها سال ۱۳۴۰خواهدبود. برنامه اصلی‌جشن در تخت‌جمشید وپازارگاد اجرا خواهد شد وده‌روز آخر آن به

بقیه در صفحه هیجدهم

### درجلسات بلاانقطاع مجلس

## بحث‌دربودجه کل کشور ادامه‌دارد

**شب‌گذشته کفایت مذاکرات درکلیات تصویب شد وشور درماده واحده آغازگردید**

**مهدی ارباب- سیدجعفربهبهانی- عمیدی نوری- شمس قنات آبادی دیشب وامروز پیرامون بودجه صحبت‌کردند**

دیشب وامروز ،جلسات‌علنی مجلس شورایملی برای رسیدگی ببودجه‌کل کشور با حضور نخست‌وزیر وهیئت وزیران تشکیل‌گردیدوبحث دراطراف بودجه ادامه یافت.

مذاکرات دیشب وامروز مجلس در صفحات ۱۱و۱۳ و۱۷ منعکس‌گردیده است.

## شوروی ۵۵۰میلیون روبل بعراق وام میدهد

**وزیرخارجه عراق‌صریحاگفت روابط عراق وجمهوری متحده عربی تیره شده‌است**

**یك روزنامه عراقی‌مینویسد برادرزاده عارف درنزدیکی بغداد قیام‌کرده‌است**

بموجب دستور فرماندار نظامی بغداد تمام خارجیانی که در عراق ساکن هستند باید تا قبل از ۲۷ آوریل آینده خود را به‌شهربانی عراق قسمت امور خارجیها معرفی کنند. اعضاء نمایندگیهای‌سیاسی از این امر مستثنی هستند.

در اعلامیه فرماندار نظامی قید گردیده چنانچه خارجیان تا قبل‌از موعد مقرر خودرا به پلیس معرفی نکنند از عراق اخراج خواهند شد.

**تیرگی روابط**

رادیو کراچی خبر داد که‌امروز وزیر امور خارجه عراق اعلام نمود که روابط سیاسی بین دو کشور عراق وجمهوری متحده عرب تیره گردیده است. وی گفت: ناصر رئیس جمهوری متحده عرب با سیاست حکومت یکطرفه خود از عراق که میخواهد دولت جمهوری دمکرات را تشکیل دهد میترسد.

بقیه‌درصفحه سوم

هیئت نمایندگی اقتصادی عراق‌که شب گذشته موفق بانعقاد قرارداد کمك اقتصادی باشوروی شدند درملاقات باخروشچف ازراست بچپ: بترتیب ابراهیم کبه وزیر اقتصاد عراق، خروشچف ودوتن دیگر از اعضاء هیئت نمایندگی عراق درعکس دیده میشوند

### پس‌از ۴۸ ساعت جستجو وفعالیت:

# جنازه دختر گمشده ۱۴ ساله پیدا شد

**دائی این‌دخترکه متهم بقتل است فراری‌شده وتاکنون پیدا نشده**

**جنازه نورا بوسیله قلاب آهنی اززیر لوله آهنی بیرون‌کشیده شد ودر پزشکی‌قانونی علت مرك خفگی‌اعلام‌گردید**

ساعت چهاروچهل‌وپنج دقیقه دیروز جنازه نورا دختر چهارده ساله‌ای که مفقود شده بود در چاه منزل مسکونی وی واقع درخیابان مقصودبك تجریش پیدا شد واین احتمال که دختر گمشده بقتل رسیده باشد مبدل بیقین شد.

در شماره دیروز باطلاع‌خوانندگان محترم رسید که چون روپوش و لنگه کفش این دختر در چاه آب پیداشد حدس زده شد که‌جنازه وی‌در چاه میباشد از اینرو چند نفر مقنی مشغول تخلیه آب چاه منزل آقای گنجه‌ای زاده شدند.

خبرنگار ماکه از صبح دیروز

بقیه در صفحه‌هیجدهم

اسمعیل گنجه‌ای زاده
دائی نورا که متواری شده‌است

نورا گنجه‌ای زاده
دختر معصومی‌که بقتل‌رسیده‌است

## افتتاح انستیتو الکتروتکنیك

**ازاین انستیتو سالی صد مهندس بیرون می‌آید**

درخیابان خورشید پشت ساختمان جدید مجلس سنا جنب وجوش زیادی بچشم میخورد صدای یکنواخت‌موتورهای برق نشان میدادکه امروز اینجا خبری هست. دراینجا انستیتو الکتروتکنیك وزارت فرهنك را بنانهاده‌اند.

ساعت ۹صبح آقای دکتر مهران وزیر فرهنك باتفاق آقای مهندس حبیب‌الله نفیسی معاون کل فنی‌وزارت فرهنك برای افتتاح این انستیتو وارد صحن‌بزرك ساختمان انستیتوشدند وسپس بازدید از قسمت‌های مختلف آغاز گردید درتمام قسمت‌ها مهندس نفیسی معاون فنی‌وزارت فرهنك برای وزیر وسایر حضار باعلاقه‌زیادی توضیحات لازم رامیداد وبه‌ترتیب همکاران خودرا معرفی میکرد.

دریکی از قسمت‌ها یك دستگاه بزرك تلفن جلب توجه میکرد. این

بقیه در صفحه‌هیجدهم

## شوروی پس از شکست در ایران متوجه عراق شده

**دولت شوروی انتظار داشت باخروج عراق ازپیمان بغداداتحادیه طرفدار غرب دراین منطقه منحل گردد**

لندن - یونایتدپرس - پس‌ازقطع مذاکرات ایران و شوروی و مبارزه‌ای که رادیو مسکو بر علیه ایران شروع کرد، توجه شوروی به سایر صحنه های خاور میانه مخصوصا عراق جلب گردیده است.

درحقیقت شورویها پس‌از قطع مذاکرات باایران متوجه کشور همسایه ایران یعنی عراق شده‌اند مبارزه شورویها برعلیه ایران جزئی از استراتژی کلی خاور نزدیك شورویها میباشد که در این استراتژی توجه دقیق به ایران‌و عراق و ترکیه معطوف گردیده است.

شورویها ابتدا انتظار داشتند که باخروج‌عراق‌از پیمان‌بغداد اتحادیه طرفدار غرب دراین منطقه منهدم گردد ولی اکنون امیدآنهابه‌یاس مبدل شده‌است.

**سه پیش‌آمد**

سه پیش آمد دیگر نیز دراین میان قابل توجه است:

۱- مسکو یك هواپیمای نظامی به تهران برای بردن ایوان یکوف سفیر شوروی فرستاده است

۲- ایران از مجرای دیپلماسی شوروی را متهم به نقض مکرر فضای این کشور از طرف هواپیما های شوروی نموده است.

۳- تبلیغات شدید شورویهاعلیه ایران ادامه دارد.

تمام این اقدامات حکایت ازاین مینماید که مسکو قصد دارد از تمام وسایل برای وارد آوردن‌فشار علیه ایران استفاده نماید ولی دولت ایران ثبات و استقامت قابل ستایشی از خود نشان میدهد. انتظار میرود یکی‌از نتایج این مبارزه آن باشد که شورویهامتوجه عراق شوند، جائیکه تاکنون می کوشیده‌اند پایگاهی بدست آورند وبجای مصر از آن استفاده کنند.

**حمایت از قاسم**

حمایت شوروی از رژیم عبدالکریم قاسم بصورت قرارداد اقتصادی با آن کشور درآمده روش شوروی

بقیه در صفحه‌هیجدهم

## امروز دراصفهان‌طفلی‌بدنیاآمد که دارای دوسر بود

**نوزاد دوسر هنگام وضع حمل زنده بود ولی بعلت تاخیر زایمان خفه شد**

**پزشك بیمارستان‌گفت: چنین نوزادی تابحال دیده نشده است**

قبل از ظهر امروز در بیمارستان خورشید اصفهان نوزاد عجیب‌الخلقه ای بدنیا آمد که‌دارای دوسر کامل‌بود هنگامیکه بانو طلعت ابراهیمی همسر حیدر قربانی یکی از اهالی «دستجردبورخار» از توابع‌اصفهان که حامله بود وبرای‌زایمان در بیمارستان مزبور بستری شد پزشکان‌بیمارستان با مشاهده شکم غیر طبیعی بانو طلعت گما زمیکردند که وی دوقلو وضع حمل خواهد کرد ولی پس از معاینه‌ای که بعمل آمد فقط صدای یك قلب بوسیله گوشی شنیده‌شد هنگام وضع حمل بانوی مزبور پزشکان بیمارستان خورشید حضور داشتند و مشاهده کردند که ابتدا پای‌نوزاد از شکم مادر خارج گردید و تا موازت نا ف‌بیرون آمد ولی از آن پس نیم دیگر بدن نوزاد از شکم مادرخارج نگردید.

پزشکان گمان کردند که شاید سر نوزاد بزرگتر از حد معمول است و یاکیسه آبی که بعنوان «جفت» نوزاد از شکم مادر خارج میشودمانع از خروج نوزاد از شکم مادرمیباشد باین جهت کیسه آب راخالی کردند ولی باخالی کردن کیسه آب باز هم پزشکان ناچار باانجام عمل جراحی نوزاد را ازشکم بانو طلعت خارج نمودند ومشاهده کردند که نوزاد مزبور دارای‌دوسر میباشد. این نوزاد دو جمجمه کامل با چشم و گوش و بینی و سایر مشخصات بود وسرهای آن از ناحیه گردن بدو قسمت تقسیم شده بود.

بدن وسایر اعضای نوزاد مزبور که دختر بود از هر جهت کامل بنظر میرسید.

آقایان دکتر میردامادی و دکتر ربانی پزشکان بیمارستان خورشید اظهار داشتند که در دنیا به ندرت اتفاق میافتد که نوزاد دوسری بدنیا بیاید و بدنش باینطرز کامل باشد.

نوزاد دوسر تاهنگام تولد زنده‌بود و قلبش کار میکرد ولی هنگام بدنیا آمدن چون نیمی از قسمت بالای‌بدنش در شکم مادر گیر کرده بودجانسپرد وزن بدن نوزاد دوسر دوکیلو و۸۰۰ گرم بود وهم‌اکنون درالکل‌نگهداری میشود بانو طلعت مادر نوزاد دوسر ۲۵ ساله میباشد و این پنجمین‌باری بوده که وضع حمل میکرده است.

ارزانترین فروش فصل
اجناس مدل جدید برای عید در فروشگاه سابق
شاه‌آباد- کشباف‌منصفی
آ-۴۵۴۵۰

ALFA-LAVAL
آلفالاوال
۱-۲. آ-۴۵۳۳۰ درصفحه پنجم

۱۵۱ ۲۵۲
انواع
چای جهان

## تلفن شماره ۲۶۰۲۲ وزارت راه

**درخدمت شما برای اطلاع از وضع راههای کشور درایام عید**

نظر باقتضای فصل واحتمال نزول برف وباران وجریان سیل در راههای کشور و بمنظور رفاه عموم وکسانی که‌درایام عید قصد مسافرت دارند ازتاریخ ۲۹ اسفند لغایت هفتم فروردین ۳۸ علاوه برادارات و دستگاه‌های تابعه وزارت راه که در تهران و شهرستانها همواره برای انجام وظیفه و خدمتگزاری آماده هستند سرویس اطلاعاتی برای‌اخبار مربوط‌به‌راههای کشور درتمام بیست و چهار ساعت مشغول بکار و دراختیار مراجعین خواهدبود تقاضا میشود برای رفاه حال خود وهمراهان قبل ازخروج ازشهر اطلاعات لازم درمورد مسیر مورد نظر خودرا از تلفون ۲۶۰۲۲ دریافت فرمائید.

**تودیع و تبریك**

در اینموقع که برای زیارت عازم ارض اقدس میباشم از عموم‌دوستان و آشنایان تودیع نموده عید سعید نوروز را بعموم هم میهنان عزیز شادباش گفته سلامت و سعادت همگی را خواهانم.

حسن مسعودی

خوشبختان بزرك فصل زمستان را تعیین میکنیم...
آخرین قرعه‌کشی بلیطهای فصلی اعانه ملی ساعت چهاربعد ازظهر روز پنجشنبه ۲۸ اسفندماه ۱۳۳۷ در محل بنگاه بخت‌آزمائی ملی انجام و مراسم مزبور مستقیما از رادیو ایران پخش خواهدشد - آنهائیکه بخواهند دراین مراسم حضور داشته باشند قدمشان سرچشم...
آ-۴۵۳۳۶ «بنگاه بخت‌آزمائی ملی»

**مکتوب**
بقلم ا. خواجه نوری
درصفحه هفتم

مولدبرق هینگز
برسفورزد- خیابان سعدی

شرکت زمزم
PEPSI-COLA
پپسی کولا

قابل توجه
نمایشگاه موادغذائی شرکت‌سهامی پرورش ازامروز صبح افتتاح شد ازعموم خانواده‌های محترم دعوت میشود برای‌دیدن‌موادغذائی مخصوصا انواع شیرینیهای‌اروپائی وتهیه آنها برای عیدبه‌نمایشگاه شرکت‌واقع درخیابان‌سعدی برابر کوچا ممتاز کاشی ۴۹۶ مراجعه فرمایند
آ-۴۵۲۲۸

## جریان روز

## ذوب آهن

تقریبا ۲۵ سال پیش بعدازمطالعات لازم موضوع کارخانه ذوب آهن از مسائل ضروری تشخیص داده شدو مقرر گردید وسایل مقدماتی اجرای‌این امر حیاتی فراهم شود وهر چه زودتر مورد استفاده قرار گیرد در این‌اثنا جنك جهانگیر پیش آمد و نه تنها در ایران بلکه در سایر نقاط انجام بسیاری از کار های حیاتی معوق ماند ولی بمحض پایان جنك مردمانی که بمسائل عمرانی توجه داشتند شروع به ترمیم خرابی ها کردند وبموازات ترمیم خرابی‌ها در صدد اجرای نقشه های اساسی سابق بر آمدند تا اساس زندگانی جدید بعد از جنك خودرا مطابق مقتضیات‌عصر اتم ترقی دهند وچنانکه مشهود است در اجرای منظور خود کاملا توفیق یافتند اما در ایران خودمان با کمال تاسف آنطور نبود مثلا همین موضوع ذوب آهن که اساس تبدیل وضع اقتصادی وصنعتی ایران میباشد مسکوت ولاینحل ماند البته در سنوات مقارن پایان جنك پاره‌ای گرفتاریهامانع‌هرنوع اقدام‌اساسی شد ولی‌خوشبختانه ازچندی باین‌طرف تمام‌آن‌گرفتاریهامرتفع‌گشته‌اوضاع‌کاملا قرین آرامش میباشد نهضت اقتصادی درتمام‌مظاهرزندگی ما محسوس است منتهی این نهضت های اقتصادی آن طور که باید وشاید برپایه صحیح منافع ملی استوار نیست‌فی‌المثل در حال حاضر ما مشغول ساختمان سدها ،پل‌ها ،بناهای عالی کارخانه‌ها راه آهن‌ها وبندرها میباشیم و برای اتمام این عملیات احتیاج به آهن آلات داریم وبا صرف مقدار زیادی ارزهای گران قیمت آهن آلات را از خارج می‌آوریم بعبارت دیگر یك‌تن خشکبار خودرا برای خرید یك‌کیلو یا چند کیلو آهن آلات مورد لزوم از دست میدهیم ودر نتیجه اساس اقتصادیات ملی خودرا این قسم متزلزل میسازیم .

این وضع برای کشوری که همه نوع وسایل ذوب آهن دارد واقعا قابل تاسف میباشد .

تشنه میگوید که کو آب گوار ـ آب میگوید که کو آن آبخوارمعدنهای وسیع آهن وذغال سنك در هر گوشه وکنار عاطل وباطل افتاده ومردم ایران از دورترین نقاط دنیا آهن آلات وارد می‌کنند چرا باید چنین باشد وقتی که‌مواداولیه‌بطور وفوردردسترس ما قرار گرفته چه علت دارد که خودرا محتاج دیگران بسازیم ؟شاید بگویند راه انداختن کارخانه ذوب آهن‌سرمایه میخواهد خوشبختانه سرمایه هم برای این کار قابل وصول است واگر آنا موجود نباشد می‌توان با صرفه‌جوئی از مخارج زاید یا طرق دیگرسرمایه لازم را تهیه کرد ملاحظه بفرمائید در ظرف این چند سال اخیر چه سرمایه های هنگفتی بنام مطالعه وامثال آن مصرف شده‌که‌اگر قسمتی از آنرا بمصرف ذوب آهن میرساندند یك رشته از احتیاجات اساسی ما بخوبی تامین میشد .

مانمیگوئیم کلیه آن‌سرمایه‌هابی‌مورد بمصرف رسیده ولی این‌هم مسلم است که مصرف کردن سرمایه‌برای کارخانه ذوب آهن از بسیاری کارهای دیگرواجب تر بوده است چون‌منافع راه‌انداختن کارخانه ذوب آهن در مدت کوتاهی ظاهر میشود وقسمت عمده‌ای ازواردات راتقلیل میدهد .

بازی گذشته گذشته‌است ضرر راازهرجا بگیریم باز منفعت است و باید هرچه زودتر بموضوع‌ذوب آهن توجه شود واگر لازم باشد شرکت‌هائی برای انجام این منظور تشکیل گردد ویابعنوان وام سرمایه‌لازم فراهم شود وبیش ازاین بمطالعه ومسامحه در انجام این نقشه‌تعلل نشود چون سازمان برنامه هم پس‌ازانجام مطالعات جدید لزوم آنرا تائید کرده بودوعذرش این‌بود که‌سرمایه ندارد بنابراین‌یکبار در زمان اعلیحضرت فقید ویکبارودیگر درعصر حاضر مطالعات دقیق انجام گرفته است وضرورت آن کاملا محقق شده واگر مطالعه‌ای لازم‌است درباب تهیه سرمایه است که‌امیدواریم چندان بطول نیانجامد واز هرراهی که‌بصرفه نزدیکتر باشد سرمایه کافی فراهم گردد درست است که‌ایران فعلا یك کشور فلاحتی است واساس‌اقتصادیات آن‌بیشتر براقتصاد کشاورزی قرار دارد اما برای پیشرفت کشاورزی‌از همه بیشتر محتاج بآب هستیم وبرای فراهم نمودن آب باید سدبسازیم پل بسازیم که‌همه این‌کارها بآهن‌آلات احتیاج دارد علاوه براین ساختن لنگرگاه هاامتداد خطوط آهن برای تسهیل وسایل حمل‌ونقل بدون آهن آلات انجام پذیر نمی‌باشد وخلاصه اینکه‌بایدهرچه‌زودترمبانی‌اقتصادایران برپایه‌توسعه صنعت واستغنای‌تدریجی ازواردات واستفاده ازمنابع طبیعی کشور وبکار انداختن نیروهای‌انسانی استوار شود .

## ضد کمونیسم

آغاز جهاد ضد کمونیستی در دنیای عربی یکی از بهترین تحولات تاریخ پس از جنك دراین منطقه است .تمام دستگاه عظیم وموثر تبلیغات جمهوری متحده عربی برای نخستین بار بر ضد کمونیسم بین المللی تجهیز شده است .در دمشق و قاهره صد ها هزار نفر در اجتماعات عظیم خود کمونیسم را محکوم میکنند و عبدالناصر در راس این موج کوبیکر شدیدترین ضربات را بر کمونیستهای خاور میانه و بر دستگاه رهبری کمونیسم بین‌المللی وارد می‌آورد .

هیچوقت دیگری در تاریخ پس‌از جنك یك چنین نهضت همگانی‌و آگاهانه بر ضد کمونیسم بین‌المللی در دنیای عربی دیده نشده است‌و هیچ مبارزه ضد کمونیستی را در سراسر این منطقه نمیتوان نشان داد که مبنائی چنین استوارداشته باشد وباین اندازه بتوان به‌نتایج آن خوشبین بود .

علل شروع این جهاد هر چه باشد ،عبدالناصر در کار تدارك ضربت‌هائی است که اثر آن‌در طرحهای شوروی برای خاورمیانه کمتر از طرحهای انگلستان‌نخواهد بود وبا همه نقص ها که درجمهوری متحده عربی ممکن است وجود داشته باشد بخوبی میتوان‌پیش‌بینی کرد که در این جهاد همان‌اندازه پایداری وقدرت نشان داده خواهد شد که در همه دوران مبارزه با تسلط انگلستان .

نظریه های عبدالناصر روشن‌است. او تمام خاورمیانه عربی را یك کشور واحد واقوام ساکن آنرا یك ملت واحد میداند .از اینرو نبرد ضد کمونیستی خود را در عراق ،جزئی از مبارزاتی میداند که هم اکنون در مصر و سوریه‌انجام داده است . او برای آنکه‌مسئله مداخله در امور یك کشور خارجی را از میان ببرد ،اساسا منکر خارجی بودن مسئله عراق است.

در عین حال او منافاتی در این نمی‌بیند که با احزاب کمونیست در دنیای عرب ـوطبعا با منافع شوروی در این منطقه مبارزه‌کند و درعین حال تا آنجا که بتواند‌از شوروی کمکهای اقتصادی‌دریافت دارد وپنبه ای را که غرب حاضر بخرید آن‌نیست به کشور های پشت پرده بفروشد .

دفاع‌ازسیاست بیطرفی‌عبدالناصری واجرای آن در اوضاع و احوال پر آشوب کنونی ،فقط از عهده یك نظام مستقر بر می‌آید . پیچیدگی‌ها ودقایق ظریف این سیاست چنان است که دفاع از آنرا برای یك حزب سیاسی‌معمولی غیر ممکن میسازد و فقط یك مجموعه بهم پیوسته حکومت وملت که در برابر هر فشار و خرابکاری روئین تن است قادر به اعمال آن خواهد بود .

رهبری عبدالناصر همه خصائص لازم برای دفاع واجرای این‌سیاست دقیق بیطرفی را دارد .وجسارت او در حمله به کمونیستها که یکبار در روز پرت سعید وبار دیگرپس از شکست کودتای سرهنك شواف صورت گرفت نشان میدهد که او از مزایای موقعیت خود اطلاع دارد .

حمله عبدالناصر به کمونیسم بین المللی در شرایطی صورت میگیرد که برای کشوری دروضع اقتصادی مصر وجمهوری متحده عربی تصور آن‌دشواراست.محصول پنبه او اگر به کشور های بلوك شوروی صادر نشود روی دست او خواهد ماند وپنبه برای مصر وضعی دشوار تر از نفت برای‌ما دارد .بدون کمك شوروی تمام طرحهای مهم عمرانی در مصر و سوریه متوقف خواهد ماند و آرزوی سد اسوان همچنان بر دلهای مصریان خواهد ماند .حتی ارتش او برای ادوات یدکی خود بکلی وابسته به شوروی است .

با اینهمه رئیس جمهوری متحده عربی در هفته اخیر ۵بار به سخت‌ترین لحن به کمونیسم بین المللی وبقول خودش ترورسرخ ودستگاهی که قصد برده ساختن دنیا رادارد حمله برده است

حملات‌اواخطاری‌به‌خروشچف‌است‌که اگر دست از عراق برندارد تمام دنیای عربی را برضد خود خواهد شوراند .او در عین آنکه میکوشد به نیروی نطاقی پر هیجان خود آتش مبارزه را در دلهای یاران عراقیش زنده نگهدارد ودرسوریه آخرین احساسات موافق عراق را از میان ببرد ،قصد دارد تنها وسیله ای را که برضد شوروی‌در اختیار دارد به رخ خروشچف‌بکشد.

در این تردید است که روسها در برابر این تهدیدات سپر بیندازند ودست از عراق‌ـ که‌هدف مسلم تری‌بنظر میرسد ـ بدارند، ولی عبدالناصر نمی‌تواند مبارزه‌ای را که شروع کرده ناتمام‌بگذارد. برای او نیز عراق کمتر از دوستی شوروی ارزش ندارد .

فقط ٤ روزدیگر

فرصت برای تهیه

کت شلوار مردانه

از جنرال‌مد

که بطور (حراج)

فروخته میشود باقی است

استفاده ازاین موقعیت را بعموم مشتریان‌گرام بخصوص آقایانیکه تابحال موفق به تهیه پوشاك مورد نظر نشده‌اند توصیه مینمائیم

«قیمت یکدست کت وشلوار»

از ۹۹۰ تا ۱۹۹۰ ریال

ساعات کار:

همه روزه تاپایان اسفندماه

وجمعه

تمام روز یکسره از۹ صبح تا۸ بعدازظهر

جنرال‌مد

کوچه برلن

آ ـ ٤٥٣٨٠



سپید و سیاه

مافوق عالی

شماره ۱۵۰ صفحه‌ای

نوروز سپیدوسیاه است

این شماره علاوه بر چندین تابلوی رنگی بی‌نظیر یك تقویم چهار فصل وهمچنین

یك تقویم جیبی

ویك جزوه پلیسی ضمیمه دارد

بها ۲۰ ریال

آ ـ ٤٥٣٩٢



اوقات مطب

پرفسور مسعود عزیزی

متخصص بیماریهای اطفال

۴ تا ۷ خیابان بهرامی تلفن ۴۵۹۱۶

حکیم مؤمن در سیصد سال‌پیش پنی‌سلین را کشف‌کرده بود

کسانیکه میخواهند از این کشف بزرك وتاریخی آگاه شوند به کتاب

گلها وگیاهان شفابخش

ترجمه و نگارش آقای‌مهدی نراقی مراجعه فرمایند .

کتاب گلها و گیاهان شفابخش بوسیلهٔ مؤسسه چاپ و انتشارات امیر کبیر در ۲۸۰ صفحه به بهاء شصت ریال منتشر شد .

آ ـ ٤٥٢٢٤ ۱ـ۲



انتقال مطب

مطب ومنزل آقای دکتر حسن هاشمیان به خیابان کاخ بالای چهار راه حشمت‌الدوله دست راست کوچه دوم انتقال یافت .

ساعات پذیرائی ٤ تا ۷ بعداز ظهر تلفن ٦٥٣٣٦ ۱ـ٤



هدیه گرانبهای نوروز

یك تابلو مینیاتور بی‌نظیر وصدها مطلب شیرین وخواندنی بقلم نویسندگان بزرك معاصر درمجله نفیس سپاهان فردا صبح منتشرمیشود ـ سپاهان راهنمای زندگی وبرای تمام خانواده‌ها ضروری‌است ـ از خرید مجله سپاهان غفلت نفرمائید. آ ـ ۳۲۷٦٥



بیماریهای آمیزشی ـ مجاری ادرار ـ سستی وناتوانی میدان بهارستان خیابان صفی علیشاه دکتر یحیی صدری

آ ـ ۳۱۳٤۷ ۱ـ۱۲



درمان قطعی سوزاك تازه وکهنه وضعف قوای تناسلی با وسایل جدید دراسرع اوقات بامخارج‌کم دکتر عباس جناب زاده دارای گواهینامه از دانشکده طب‌فرانسه خیابان منوچهری اول‌کوچه یخچال


باکمال تاسف درگذشت نابهنگام مرحوم **جواد فروغی** وزیر مختار سفارت کبرای شاهنشاهی ایران در رم را باطلاع میرساند .مجلس ترحیم آنمرحوم روز چهارشنبه بیست‌و هفتم اسفند ماه جاری ازساعت ده تادوازده درمسجد عالی سپهسالار منعقد می‌باشد . **نخست وزیر**

باکمال تاسف وتاثر درگذشت نابهنگام مرحوم **جوادفروغی** وزیر مختار در سفارت کبرای ایران در رم را باطلاع عموم خویشاوندان و دوستان میرساند .مجلس ترحیم وقرائت فاتحه روز چهارشنبه بیست‌و هفتم اسفند ماه جاری از ساعت ده تا دوازده درمسجد عالی سپهسار منعقد میباشد.

**ابوالحسن فروغی ـمهندس محسن فروغی ـمسعود فروغی محمود فروغی ـعبدالله فروغی ـعلی‌اکبر اسدی ـعلی‌نقی اسدی وخانواده های بغایری و وصال‌شیرازی وقصبه و معدل شیرازی و وداد .** آ ـ ٤٥٤٦٠

درگذشت آقای‌جواد فروغی‌موجب کمال تاسف‌است‌مصیبت وارده‌را بخانواده محترم فروغی وعموم بازماندگان آنمرحوم تسلیت میدهیم .

باکمال تاسف فوت آقای **حاج میرزا ابوالقاسم سعیدی** را باطلاع آقایان دوستان و آشنایان میرساند مجلس ترحیم آنمرحوم روز پنجشنبه ۲۸ اسفند ماه جاری از ساعت ۳الی ۵ در مسجد ارك منعقد خواهد بود .

**سید ابوالقاسم‌کاشانی‌ـدکتر امیراعلم‌ـمحمدسنگلجی**

باکمال تاسف فوت آقای **حاج میرزا ابوالقاسم سعیدی** را باطلاع خویشاوندان و دوستان میرساندمجلس ترحیم‌مردانه روز پنجشنبه ۲۸ اسفند ماه جاری ازساعت ۳الی ۵ در مسجد ارك و مجلس ختم زنانه در همانروز ازساعت ۳الی ۵ بعداز ظهر درمنزل شخصی واقع در قلهك منعقد خواهدبود

**حبیب‌الله سعیدی ـاحمد سعیدی ـمهندس علی سعیدی مهندس محمد باقر سعیدی ـمهندس مصطفی سعیدی‌ـاحمد اخوان ـمصطفی اخوان ـرضا ابهری ـاحمد ابهری ـدکتر سید مرتضی تدین ـسید کاظم تدین ـابراهیم حاجیان ـ حسین رزین ـدکتر افغان ـمهندس فریدون سعیدی .**

آ ـ ۳۲۷٤۳

بعموم بازماندگان آنمرحوم مصیبت وارده راتسلیت‌میدهیم

بمناسبت چهلمین روز درگذشت **مرحوم حبیب‌الله فیاض** مجلس یادبودی از ساعت سه تاپنج بعداز ظهر روز پنجشنبه بیست‌و هشتم اسفند در منزل آنمرحوم در نازی‌آبادروبروی اداره برق دائر است . آ ـ ۳۲٦۹٥ **خانواده فیاض**

ازنمایندگان معظم‌مجلسین و تیمساران بزرگوارو‌همکاران ودوستان و آشنایان گرام که‌درمصیبت وارده بوسیله تلگراف ویاحضوراابراز همدردی فرموده‌اند مراتب سپاسگزاری خودرا معروض میدارد .

**آبادان سرهنك فرمند**

**تشکر ومعذرت**

از ذوات محترمی‌که در تشییع جنازه ومجلس ترحیم ومراسم شب هفت برادر عزیزم مرحوم محمد علی رافت ابراز تفقد فرمودند بینهایت سپاسگزار واگر درعرض تشکر حضوری تاخیری شد امید عفودارم.

آ ـ ۳۲٦۷۹ **محسن رافت**

باکمال تاسف درگذشت **بانو نگار غفاری** فرزند مرحوم عموی بزرك عبدالله خان غفاری رادر کاشان باستحضار عموم فامیل میرساند مجلس ترحیم در شهرستان کاشان برگذار میشود .

**جلال‌الدین غفاری (مهندس الممالك) ـحسنعلی غفاری (معاون‌الدوله) ـعبدالله انتظام ـیحیی غفاری ـعبدالله‌غفاری (خبیرالملك) ـسرهنك محمد غفاری ـسرهنك مجید غفاری حسینعلی غفاری ـسرهنك نصرت‌الله غفاری ـسرهنك‌علی اکبر غفاری‌ـابراهیم غفاری ـتقی‌غفاری ـمهندس ابوالحسن غفاری ـسرهنك رضا غفاری اعتبار‌ـفتح‌الله غفاری .**

**انالله وانا الیه راجعون**

بمناسبت فوت **داداش عباس لنکرانی** روز چهارشنبه ۲۷ر۱۲ر۳۷ مجلس ختم در مسجد ایروانی واقع در چهار راه مختاری امیریه کوچه ثقفی از ساعت۸الی ۱۰ بعدازظهر برقرار است .**عباسعلی عباسی ـنورالدین عباسی‌ـحسین عباسی .** آ ـ ۳۲٦٤۱

بعموم بازماندگان آنمرحوم مصیبت وارده‌را تسلیت میدهیم

باکمال تاسف درگذشت شادروان **اسفندیار کیقباد قبادی** را روز شنبه ۲۳ اسفند ۳۷ در یزد باطلاع اقوام و دوستان میرساند .مجلس پرسه آن روانشاد روز چهارشنبه ۲۷ اسفند ۳۷از ساعت ۳الی ٦ بعدازظهر درمحل معبدزرتشتیان واقع در خیابان قوام السلطنه برگزار خواهد بود .

**رستم گیو ـمروارید گیو ـدکتر فریدون ورجاوند ـ دولت ورجاوند ـمهربان بامسیان ـفرنگیس بامسیان ـشهریار گودرزی ـهمایون مهر رستمی ـرستم مهررستمی**

بعموم بازماندگان آنمرحوم‌مصیبت وارده‌راتسلیت میدهیم

بدین وسیله فوت مرحومه مغفوره **فاطمه سعادت** را باطلاع فامیل ودوستان آنمرحومه میرساند مجلس ختم مردانه از ساعت ۸الی ۱۰ بعدازظهر روز چهارشنبه ۲۸ر۱۲ر۳۷ در مسجد امامزاده یحیی ومجلس ترحیم زنانه در همان روز در منزل آنمرحومه بر قرار خواهد بود .

**اصغر سعادت ـاسمعیل سعادت ـفرج‌الله صالحی ـمحمد صالحی ـغلامرضا صالحی ـحسن صالحی ـمرتضی صالحی مهدی سعادت ـحسن سعادت ـعلیرضا سعادت ـناصر سعادت هوشنك سعادت ـحسین خیرگویان ـباقراکبری اردشیر اسکندری .**

آ ـ ۳۲۷۷۳

بعموم بازماندگان آنمرحومه تسلیت میدهیم .

نظر بفوت‌مرحومه‌علویه‌جلیله‌متعلقه مرحوم‌آیة‌الله‌العظمی‌آقای میرزا محمد حسین نائینی قدس سره که‌از مفاخر علمای مرجع شیعه‌بوده‌اند ودر نجف‌اشرف واقع گردیده لذا از ساعت هشت الی ۱۰ شب پنجشنبه ۲۷ر۱۲ر۳۷ درمسجد محمودیه ـسرچشمه مجلس ختم برقرار است البته حضرات آقایان علماء اعلام وبرادران ایمانی برای تجلیل شعائر و مقام روحانیت در آن مجلس شرکت خواهند فرمود .

**الاحقر محمد الموسوی البهبهانی‌ـالاحقر عبدالله‌ابن‌مسیح تهرانی ـحسن‌الحسینی اللواسانی الحسینی‌ـالاثم احمد الحسینی اللواسانی ـالاثم‌محمد صادق الحسینی اللواسانی مهدی آیة‌الله زاده نائینی .**

آ ـ ۳۲۷۱۲

بعموم بازماندگان آنمرحومه تسلیت میدهیم .

باکمال تاسف وتاثر درگذشت **بانو اقدس پورقمی** همسر آقای محمد شهرستانی را باطلاع عموم فامیل و دوستان می رساند مجلس ختم آنمرحومه روز چهارشنبه بیست‌وهفتم اسفند ماه جاری ساعت ۸تا ۱۰ بعداز ظهر در مسجد باب‌الحوائج واقع در خیابان شهناز خیابان اقبال و ختم زنانه در همان روز وساعت در منزل شخصی واقع در تهران نو ایستگاه مسجد منعقد خواهد بود .

**سروان علی اصغر پور قمی ـعصمت فرهمند ـسید علی کبیری ـدکتر ناصر پورقمی ـمحمد خراط ـعباس پوربهنام ابوالفضل سپهرم ـعباس ابراهیمی ـدکتر علی‌اکبر ابوالقاسمی ـغلامعلی وفادار ـاحمدشهرستانی‌ـابوالقاسم شهرستانی ـمحمد شهرستانی ـعلی سیف علی ـمهدی شهرستانی .** آ ـ ۳۲٦۸۱

بعموم بازماندگان آنمرحومه تسلیت میدهیم .

**آگهیهای تسلیت**

بانهایت تاسف وتاثر مصیبت وارده‌را بفامیل محترم‌ندیمی مخصوصا آقایان احمد ـمحمود ـصادق ـعباس ندیمی و آقایان سروان وکیلی و حسین وکیلی تسلیت‌عرض‌مینمائیم

آ ـ ٤٥٣٨٤ **حسن هرندی ـعلی هرندی**

**دوست وهمکار عزیزم جناب آقای مهدی حکمی**

مصیبت وارده را بجنابعالی وخانواده محترم تسلیت می گویم . آ ـ ۳۲٦۳٥ رئیس دبیرستان مهران**محمدداودزاده**

**جناب آقای مسعود فروغی معاون محترم نخست‌وزیر**

بایکدنیا تاثر مصیبت وارده‌را بجنابعالی و فامیل جلیل شما تسلیت میگویم . آ ـ ۳۲٦۳۷ **سید ضیاء آل‌داود**

بانهایت تاسف مصیبت وارده را بدوست عزیزمان آقای عطاءالله تربتی تسلیت میگوئیم .

آ ـ ۳۲٦۷۳ **عبدالرضا کمال‌هدایت ـسیروس احمدیه**

مصیبت وارده‌را بخانواده محترم تربتی بویژه بدوست عزیزمان آقای عطاءالله تربتی تسلیت میگوئیم .

آ ـ ۳۲٦۷٥ **دانشجویان رشته‌زبان‌فرانسه دانشکده‌ادبیات**

باکمال تاسف درگذشت شادروان مرحوم بدرالدین معیدی را به بازماندگان آن خاندان تسلیت میگوئیم .

آ ـ ۳۲٦٤۹ **عباس صرافان ـمصطفی شیخ‌الاسلامی**

باکمال تاسف مصیبت وارده را بخانواده محترم شایورد مقدم بویژه دوست عزیزمان آقای حسن شایورد مقدم‌تسلیت عرض می نمائیم .

**دانش آموزان چهارم ریاضی ۲ دبیرستان هدف**

**جناب آقای فروغی معاون محترم نخست وزیر**

مصیبت وارده را بجنابعالی و خانواده جلیل فروغی تسلیت عرض نموده‌سلامتی وبقاءوجود شریف رااز خداوندخواستاریم

**عبدالحسین همره ـحیدر پیروزی ـمحمد علی ملکزاده ـ حسنعلی منصور ـعبدالعلی مصباح‌ـفتحعلی وکیلی‌ـامیر هوشنك ثقفی ـباقر شیرازی ـمحمد علی سجادی ـدنیا حق‌پرست ـسید جلال ایران بومی .** آ ـ ۳۲۷۱۹

بقیه آگهیهای ترحیم وتسلیت درصفحه هفدهم

# آمریکا طرحی برای حل مسئله برلن تهیه میکند

## مکمیلان پیش از عزیمت بامریکا بااعضاء کابینه خود درباره آلمان گفتگو کرد

### اولبریخت غرب را از توسل بزور برحذر داشت- نمایندگان سوسیال دمکرات آلمان باخروشچف گفتگو کردند

خبرگزاری فرانسه از لندن خبر میدهد ناظرین سیاسی معتقدند دولت امریکا مشغول تهیه طرحی درمورد برلن است که‌شامل‌نکات‌ذیل‌میباشد:

۱- ایجاد فدراسیونی ازدوآلمان.

۲-امضاء قرارداد صلح با این فدراسیون.

۳- خروج تدریجی نیروهای غرب‌و شوروی از آلمان.

٤-تعیین تاریخی که‌در آن موقع دو آلمان شرقی وغربی بترتیب از پیمان اتلانتیك وورشو خارج شوند.

**پاسخ بشوروی**

سخنگوی وزارت خارجه انگلستان گفت: هنوز درمورد تسلیم طرح‌غرب به‌شوروی درمورد قرارداد صلح با آلمان هیچگونه تصمیمی اتخاذ نگردیده است.

سخنگوی وزارت امور خارجه‌بریتانیا اضافه کرد: تبادل نظربین دول غربی درمورد تهیه طرح غرب ادامه دارد ولی هنوز بنتیجه نهائی نرسیده است‌ما فعلامشغول بررسی مسائلی هستیم که‌به‌موضوع آلمان بستگی‌دارد.

**سخنان اولبریخت**

والتراولبریخت رهبر حزب کمونیست آلمان شرقی طی یك مصاحبه‌باخبرنگار روزنامه دیلی اکسپرس لندن غرب راازتوسل بزور برای دست‌یافتن‌به برلن غربی برحذرداشت و گفت: با اینکه ماخواهان جنك‌نیستیم ولی تهدیدات غرب دائر براینکه درصورت واگذاری امور برلن بدست کمونیست هابزور راه‌خود رابطرف برلن باز خواهند کرد تهدید به صلح محسوب میشود.

اولبریخت گفته است هراقدامی که ازطرف غرب‌برای بازکردن راه‌هوائی ویازمینی‌بطرف‌برلن‌صورت‌گیردجزجنك معنی دیگری نخواهدداشت.

اولبریخت‌متذکر شد که‌هرگاه غرب ازامضاء پیمان صلح‌باآلمان تقسیم شده خودداری کند شوروی پیمان صلح جداگانه باآلمان شرقی امضاء خواهدکرد ووقتی چنین پیمانی بامضاء رسید امریکا -فرانسه وانگلستان‌دیگر حق‌اشغال برلن غربی را نخواهند داشت.

**مشاوره بااعضاء کابینه**

گزارش رویتراز لندن حاکیست‌که امروز مکمیلان نخست‌وزیر انگلستان برای آخرین بار قبل ازعزیمت بامریکا بااعضاء کابینه خود درباره مذاکرات آینده خود باایزنهاور رئیس جمهوری امریکا درباره آلمان صحبت ومشاوره نمود.

مك‌میلان روزچهار شنبه ساعت۳۰ر۵ صبح باهواپیمای جت کامت ٤فرودگاه لندن را بقصداتاواترك میکند.

نخست‌وزیر انگلستان پس از یك روز توقف دراتاواعازم واشنگتن میشود.

سلوین لوید وزیر خارجه بریتانیا نیز دراین‌مسافرت همراه مك‌میلان خواهدبود.

انتظارمیرود که‌نخست‌وزیر انگلستان روز ۲٤مارس به‌لندن بازگردد.

**گفتگو با خروشچف**

خبرگزاری فرانسه از مسکو خبر میدهد که نمایندگان حزب‌سوسیال دموکرات آلمان پس‌از دوساعت مذاکره‌در کاخ کرملین‌باخروشچف اظهار داشتند نخست وزیر شوروی خاطرنشان ساخته است تاکنون‌از جانب‌غرب هیچگونه‌پیشنهاد روشن ومشخصی در مورد مسئله برلن و آلمان مطرح نشده است.

رهبران حزب سوسیال دموکرات آلمان سپس اضافه کردند «ما ماموریت انجام مذاکره با رهبران شوروی را نداریم زیرا خوشبختانه یابدبختانه‌ماعضودولت‌نیستیم‌برای ما فقط‌این‌امکان‌بودکه نظریات ملت آلمان را نسبت به پیشنهادات شوروی بیان کنیم. نامبردگان اضافه کردند که صحبت ما با خروشچف کاملا بی‌پرده صورت گرفت و محیط دوستانه‌ای بود.

**توافق**

اشمیدوارنر نمایندگان حزب سوسیال دموکرات سپس افزودند که مذاکرات ما با خروشچف هم سبب بدست آمدن موافقت هائی در بعضی نکات شد و ... منجر به عدم موافقت روی بعضی نکات معذلك ما امیدواریم که‌این‌مذاکرات آخری نباشد.

رهبران حزب سوسیال دموکرات آلمان در خاتمه خاطرنشان ساختند کنفرانس شرق و غرب مفید بوده و مسلما به توافق هائی منجرخواهد گشت.

کارل اشمید اضافه کرد ما به مسافرت خود به سایر کشورهای سوسیالیستی ادامه میدهیم.

# امپراتور ژاپن پیامی بعروس‌خود فرستاد

## فرستاده امپراطورطی‌مراسم خاصی‌پیام را بدوشیزه میشیکو ابلاغ کرد

### فرستاده مخصوص امپراتور بعدا باپدر ومادر میشیکو شراب برنج نوشید مراسم عروسی روز ۱۰ آوریل انجام میشود

توکیو- آسوشیتدپرس دیروز طی مراسم خاصی اعلیحضرت هیروهیتو امپراتور ژاپن پیامی برای دوشیزه می‌شیکووالدین اوفرستاده وطی‌آن اعلام‌داشت که مراسم ازدواج والاحضرت‌اکی هیتا بادوشیزه می‌شیکوروز ۱۰آوریل صورت خواهد گرفت این پیام برطبق‌رسوم دیرین امپراطوران ژاپن درپاکت مخصوص گذاشته شده ومهر و موم شد وسپس بوسیله میتانی‌رئیس تشریفات دربار فرستاده شد.

میتانی این تشریفات راکه در اصطلاح‌دربار ژاپن بنام«کوکی‌نوگی» نامیده میشود انجام داد بدین‌طریق که‌پیام مهروموم شده پادشاه را برداشته‌ودر حالیکه لباس رسمی فراك بتن داشت وکلاه ابریشمی بلندی بسرگذاشته بود باماشین باکارد سیاه امپراطوراز قصرشودا خارج شد.

پس‌از رسیدن به‌محل اقامت می‌شیکوباقیافه متین وموقر پیام را بازکرده وخطاب به‌دوشیزه‌میشیکو وپدرومادرش چنین گفت:

من‌از پیام امپراطور شما را مطلع می‌نمایم که‌مراسم ازدواج‌والاحضرت ولایتعهد ودوشیزه میشیکوروز۱۰ آوریل انجام میگردد.

پس‌از آن دوشیزه میشیکو در حالیکه تازانو بعلامت احترام‌تعظیم نمود گفت من‌باکمال احترام‌وصول پیام رااعلام‌میدارم صدای دوشیزه میشیکو ضمن بیان این مطلب خیلی روشن بود وعبارت‌را باکمال وضوح‌ادا نمود.

میتانی بعدا شراب برنج باپدرومادر میشیکو صرف نمود وبه کاخ سلطنتی مراجعت کرد تابامپراطور اطلاع دهد که‌پیام را ابلاغ نموده‌است.

تمام این مراسم سه‌دقیقه بطول انجامید وقتی پیام امپراطور را به دوشیزه هودامیشیکو ابلاغ‌نمودند لباس سفیدی بتن داشت ودرکنار پدرخود که‌لباس رسمی کیمونو پوشیده بود ایستاده بود.

# شورای آتلانتیك تصمیم فرانسه را بررسی میکند

سخنگوی وزارت امورخارجه امریکا حاضر نشد درمورد تصمیم دولت فرانسه مبنی‌برقراردادن نیروهای فرانسه تحت فرماندهی رئیس ستاد ارتش فرانسه هنگام جنك بیاناتی ایراد نماید و فقط گفت کیفیت این مسئله درشورای پیمان اتلانتیك مطرح خواهد شد.

بطوریکه خبرگزاری فرانسه ازواشنگتن گزارش داده همچنین‌سخنگوی وزارت امورخارجه امریکا خاطرنشان ساخت که نمیتواند این خبررا که دولت فرانسه نسبت به‌مخالفت‌اعضاء کنگره امریکا باتحویل موتور زیردریائی به‌فرانسه به‌دولت امریکا اعتراض کرده است تایید نماید.

سخنگوی وزارت دفاع آلمان غربی طی یك کنفرانس مطبوعاتی خاطر نشان ساخت تصمیم دولت فرانسه مبنی‌براینکه درهنگام جنك فرانسه مایل است نیروهای دریائی او مستقیما تحت فرماندهی وزیردفاع فرانسه باشد سبب تضعیف همکاری غرب خواهدشد.

# «هرتر» ازبرنامه‌کمك خارجی امریکا دفاع کرد

## وی‌گفت اگرمابطورمداوم‌کمك نکنیم سیاست خارجی امریکا تاثیرخودراازدست‌میدهد

خبر گزاری فرانسه از واشنگتن‌خبر میدهد که کریسچن‌هرتر کفیل‌وزارت امور خارجه امریکا در برابر کمیسیون وزارت امور خارجه مجلس نمایندگان آن‌کشور از لایحه کمك های خارجی امریکا که توسط ایزنهاور چهار میلیارد دلار تعیین شده دفاع کرد.

هرتر اولین شخصیت دولتی امریکا است که‌دفاع‌از لایحه کمکهای‌خارجی را بعهده گرفته است.

وی ضمن بیانات خود گفت: کمك خارجی امریکا بخارج یکی از عوامل اساسی برای امنیت امریکا می‌باشد.

وی اضافه کرد چنانچه‌ما بطریق‌مداوم وقاطع این برنامه را اجرا نکنیم سیاست خارجی ما موثر بودن خود را از دست خواهد داد.

وی سپس ادامه داد: کمك خارجی ما برای مقابله با سه مشکل زیراست:

۱-مقابل کردن با تهدید امپریالیسم کمونیست.

۲-کمك به‌استقلال وتوازن اقتصادی ملل توسعه نیافته

۳- کمك به حفظ استقلال ملل آزاد

کریسچن هرتر سپس خاطر نشان نمود که این کمك به ملل آزادجهان اجازه خواهد داد تاارتش ۵میلیون نفری خودرا نگهدارد. این ارتش در نقاطی از جهان مستقر است که خطر تجاوز محلی در آنجا زیاد می‌باشد.

وی گفت این ملل دارای ۳۰ هزار هواپیمای نظامی هستند که نزدیك به ۱٤ هزار آن هواپیمای جت‌است.

همچنین ملل مزبور ۲۵۰ پایگاه در اختیار امریکاقرارداده‌اند که‌درمقابله‌با متجاوزین موثر است. هرتر سپس گفت آنچه‌که مربوط به کمك‌اقتصادی وفنی است مبلغ ۷۰۰ میلیون دلاری که‌توسط آیزنهاور پیشنهاد شده‌حد اقل می‌باشد وبرای توسعه اقتصادی کشور های درنظر گرفته شده‌ضروری است.

**این مرد، دائم‌الخمر سه‌سال آیزنهاوررا بقتل تهدیدمیکرده‌است**

واشنگتن -یونایتدپرس -افشا شد که‌مرد دائم‌الخمری مدت سه‌سال است علنا تهدید کرده هرجا نزدیك ایزنهاور شود اورا بقتل خواهد رسانید. مامورین خفیه‌امریکا دریك کمیته کاخ سفید افشاء کردند که‌چندبار تاکنون مبادرت به‌بازداشت این شخص ولگرد نموده‌اند ولی این شخص هربار میگوید که‌ایزنهاور ونیکسون را خواهد کشت.

رئیس پلیس خفیه کاخ سفید افشاء کرد که‌این شخص‌ولگرد و دائم‌الخمر یکبار درسال ۱۹۵۳به‌وزارت خزانه‌داری رفته وشکایت‌کرد که بطرز توهین آمیزی ازانظام اخراج گردیده است.

درسال ۱۹۵٦ علنا تهدید کرده وگفت: یك گلوله ۳۰-۳۰ برای ایزنهاورذخیره کرده‌ام وی‌تاکنون‌چندبار بازداشت شده‌است وهربار چندروز بحکم دادگاه زندانی شده است. پلیس خفیه درحال حاضراز محل این شخص اطلاعی ندارد.

**محافل واشنگتن بملاقات آیزنهاور ودوگل تمایل نشان میدهند**

یونایتدپرس از پاریس خبر میدهدکه روزنامه کثیرالانتشارفرانسوار مینویسد: در واشنگتن تمایل شدیدی برای ملاقات بین ایزنهاور و دوگل بوجود آمده است تابدینوسیله روابط امریکا وفرانسه بهبود یابد.

اما محافل مطلع سیاسی در پاریس نسبت باین موضوع چندان حرارتی از خود نشان نمیدهند ومیگویند ژنرال دوگل برای مذاکرات وسیع درباره مسائل جاری جهانی بواشنگتن میرود.

مقصود عمده مقامات ومحافل سیاسی امریکا از دعوت دوگل و مذاکراه بااو تحکیم روابط فرانسه وامریکا میباشد.

# عراق

بقیه ازصفحه اول

وزیر امور خارجه همچنین اظهار- داشت این موضوع که عراق بطرف کمونیستی میرود تکذیب میشود واضافه نمود دولت عراق خواستار روابط حسنه در هر دو بلوك جهانی میباشد.

**خواسته کارگران**

وزیر امور اجتماعی‌عراق‌خاطرنشان ساخت که از این پس خواسته‌های کارگران باید از طریق سندیکا- های آنها صورت گیرد.

باید خاطرنشان گردد که اخیرا عده ای از کارگران ساختمانی به مقامات دولتی از دست رهبران‌خود شکایت کرده وآنها را عوامل‌رژیم سابق وامپریالیسم معرفی‌نمودند.

**سخنان بکداش**

خبرگزاری فرانسه ازورشواطلاع میدهد خالد بکداش رئیس حزب کمونیست سوریه در کنگره حزب کمونیست لهستان گفت: «عراق تحت رهبری ژنرال عبدالکریم‌قاسم راه ترقی وتکامل‌را پیموده بسوی دموکراسی واقعی پیش میرود»

وی که بیاناتش با کف زدن شدید نمایندگان کنگره توام‌بود حمله شدیدی به جمال عبدالناصر رئیس جمهوری کشور متحد عربی نموده وگفت: عده معینی در مصر بر اثر حملات نا صحیح خود به جمهوری عراق خوشحالی امریکائی ها را فراهم میکنند.

خالد بکداش سپس به حزب سوسیالیست «بعث» حمله کرده و گفت: کمونیستهای یوگسلاوی الهام بخش آنها بوده و رفتارحزب بعث بنفع امپریالیسم امریکا می- باشد.

خالد بکداش سپس ضمن‌اشاره باین موضوع که ناسیونالیسم عرب دوران پس بحرانی را می گذراند گفت: یك گروه کوچك بورژوازی مصر در صدد است که سایر ملل عرب را استثمارکند.

**فراریان بدبخت!**

سر هنك مهداوی رئیس دادگاه نظامی بغداد گفت: کسانیکه از عراق فرار کرده وبه کشورهای خارجی پناهنده شده‌اند کاری نمی توانند انجام دهند جز اینکه مانند یتیم‌ها ویا زنان بیوه زاری کرده‌و سینه بزنند.

وی سپس تاسیس حکومت عراق آزاد را در یکی از کشورهای مجاور عراق تکذیب نمود.

مهداوی در خاتمه گفت که فراریان ترس دارند از این که در برابر دادگاه حاضر شوند.

**دستور خروج**

گزارش یونایتدپرس از قاهره‌حاکی است روزنامه‌الاهرام از دمشق گزارش میدهد که‌دولت عراق دستورداده است کلیه اتباع‌جمهوری متحده عربی ظرف ۲٤ساعت آن کشور را ترك نمایند.

عراق وجمهوری متحده عربی پس از شکست انقلاب موصل بشدت علیه یکدیگر ناسزا میگویند.

اما روش عراق دراین‌مبارزه‌شدید فقط محدود بمتهم کردن جمهوری متحده عربی به‌تحریك انقلاب‌موصل واخراج عده‌ای ازدیپلماتهای‌مصری بوده است.

الاهرام از قول مهاجرین مینویسد زدوخورد بین مسلیون وطرفداران قاسم درکوهستانهای ییلاقی سارامسنك درشمال عراق درجریان است. مهاجرین میگویند که نیروهای مخالف عبدالکریم قاسم شهر سارامسنك راتصرف کرده و آنجارا مرکز عملیات خود قرار داده‌اند.

الاهرام مینویسد: قوای دولتی‌پس از سرکوبی انقلاب متجاوز ازهزار نفرازمردم غیرنظامی وشصت افسر رااعدام کرده‌اند.

مهاجرین میگویند نمونه دیگری ازاعمال ضدمصری که‌درعراق صورت میگیرد تهیه مقدمات اعدام سرهنك عارف ورشیدعالی گیلانی میباشد.

**حمله بقریه رمادی**

بنا به گزارش رویتر از بغداد روز نامه دست چپی الثوره چاپ‌بغداد می نویسد که برادر زاده سرهنك عبدالسلام عارف، معاون سابق‌نخست وزیر عراق که اکنون محکوم باعدام می باشد به قریه رمادی در صد کیلومتری بغداد حمله کرده و ۷ نفر را مجروح نموده است.

روزنامه مزبور می نویسد اسم برادر زاده قاسم اسام رشید هوایش می باشد.

قریه رمادی در نزدیکی پایگاه هوائی حبانیه و مرکز بعثیها بشمار میرود.

الثوره می نویسد دوماه قبل در ناحیه رمادی زدو خوردی صورت گرفت و پنجنفر مجروح شدندالثوره مدعی است که حمله از طرف‌ملیون وفئودالها وروسای قبائل که‌از طرف شرکت نفت و جمهوری متحده‌عربی تقویت و تجهیز می شوند صورت می گیرد.

شهر رمادی در حدود ۲۰۰ کیلو متر با مرز سوریه فاصله دارد.

الثوره سپس می نویسد این‌حمله علیه عبدالکریم قاسم نخست وزیر صورت گرفته و عکسهای نخست وزیر را ازهمه جا برداشته و بدور انداخته اند.

روزنامه دست چپی مزبور سپس اضافه می کند که‌یك گلوله ساخت سوریه از بدن یك سرباز خارج شده است.

الثوره می نویسد در ناحیه‌رجفی ۷۰۰۰ نفر دست به تظاهرات زده‌و تقاضای تصفیه کامل مقامات اداری محل وخارج شدن عراق از پیمان بغداد رامی نمودند. تظاهر کنندگان تقاضا داشتند که خائنین باید اعدام شده وواحد های مقاومت ملی مسلح گردند.

**اعتراف رادیو بغداد**

مطبوعات دمشق گزارش میدهندکه رادیو بغداد برای اولین‌باراعتراف‌کرده است که‌ایستگاه فرستنده انقلابی در موصل‌واقع بوده وازآنجا برنامه‌خودرا پخش میکرده‌است.

قبلا رژیم قاسم‌مدعی بودکه‌ایستگاه فرستنده انقلابیون موصل درخارج‌از عراق است.

روزنامه‌النصرمینویسد رادیو بغداد اکنون اعتراف میکند که ایستگاه فرستنده رادیو موصل ازسربازخانه غزلانی که‌ستاد عملیات سرهنك‌شواف بوده پخش اخبار مینموده است.

ایستگاه مزبور درزمان رژیم نوری سعید ساخته شده‌بود روزنامه‌های دمشق‌مینویسندد‌رشمال‌عراق‌زدوخوردهای متفرق بین نیروهای دولتی وملیون‌در جریان است.

واحدهای مسلح کمونیست‌ها بدو قریه محل سکونت قبائل شمردرشمال عراق حمله بردند ولی براثر دفاع اهالی پس‌ازدادن تلفات ناچار بعقب نشینی گردیدند.


## بهترین هدیه برای دوستداران گل

**گلدانهای زیبای‌رکوردشاهکار صنعت‌آلمان بانواع ومدلهای**

مختلف، سبك، لوکس، نشکن باصرفه غیرقابل نفوذ در مقابل آب، دارای منافذ هواکش برای رشد گیاه، نماینده انحصاری لاله‌زار

چهارراه‌کنت مبل‌گالیستان تلفن ۳۸۱۳۷ آ-٤۵۳۱۸ (وگا)

Emerson TV

امرسون ۱۹۵۹

معرف پیشرفت صنعت تلویزیون آمریکا درجهان

امرسون ۱۹۵۹ مخصوص برق تهران ساخته شده

یک کوران - ۵۰ سیکل - ۲۲۰ ولت

با فشار تکمه تصویر فوراً نمایان می شود -

مجهز بلامپ مخصوص تصویر که مطابق اصول بهداشت چشم تهیه شده -

دارای بلندگوهای «های فیدلیتی»

Console Model 1468

نماینده انحصاری درایران:

شرکت سهامی پارس ماشین - سرای امید - تلفن: ۲۲۲۹۱

ماجرای حقیقی — جسی جمز — رنگی اسکوپ

باشرکت:

ربرت واگنر- جفری هانتر- هوپ لانج

برنامه عید نوروز

سینما رادیو سیتی

چرخهای‌گوشت وسبزی خوردکنی سوئدی ستاره نشان ساخت‌کارخانه معظم هوسکوارنا با ٦۵ سال سابقه‌درخشان ازلحاظ استحکام ومرغوبی جنس دردنیا بی‌رقیب است انواع واقسام آن درمغازه‌های معتبر موجود است.

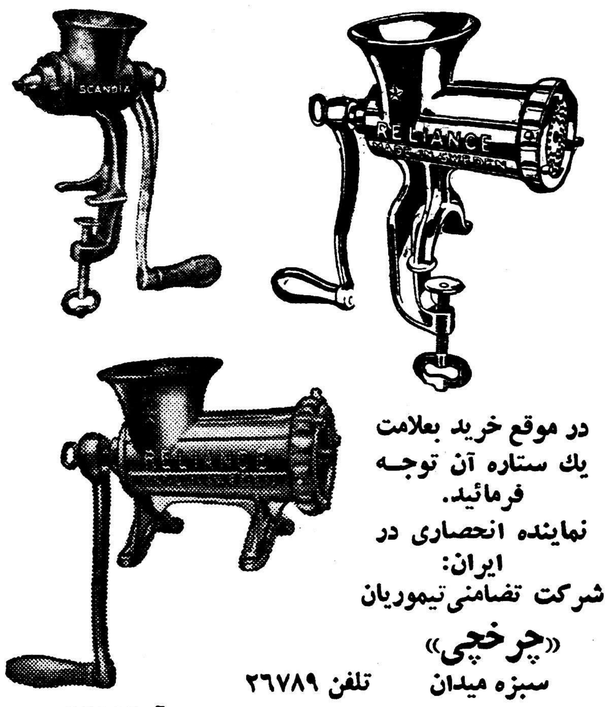


در موقع خرید بعلامت یك ستاره آن توجه فرمائید.

نماینده انحصاری در ایران:

شرکت تضامنی تیموریان

«چرخچی»

سبزه میدان تلفن ۲٦۷۸۹

آ-٤۲۸٤۲ ۱-۱۸

از صبح شنبه ۳۰ اسفند

مولن روژ - برلیان

# آیزنهاور

بقیه ازصفحه اول

شوروی وکلیه جهان راه آگاه‌نمود که امریکا بهیچوجه در صددنیست با فراموش کردن ورها کردن دو میلیون مردم آزاد شهر برلن ، صلح را خریداری نماید .

**خطر بروز جنك**

آیزنهاور این موضوع را متذکر شد که احتمال دارد وضع برلن بجنك منجر شود ولی گفت که هرگاه امریکا محکم بایستدخطر جنك تقلیل خواهد یافت .

آیزنهاور گفت شورویها درمورد برلن ما را در انتخاب سه راه‌آزاد گذاشته اند :

۱ـرهبران شوروی با ارعاب امریکا قصد دارند این کشور را وادار کنند که حقوق ومسئولیتهای خو درا از دست بدهد ودر اینمورد بود که وی حاضر نشد دست از حقوق امریکا بردارد .

آیزنهاور گفت ما قصد نداریم که از حقوق خود صرفنظر کرده ومردم آزاد رایکه وتنها گذاریم . شوروی باید بخاطر بیاورد که‌قبل از این موضوع نیز مردان آزاد جان خود را بخاطر انجام وظیفه‌و شرافت‌وآزادی‌ازدست‌داده‌اند.این‌راه برای ما غیر قابل قبول میباشد .

۲ـراه دوم امکان بروز جنك‌است. مردم امریکا وکشور های غرب خواهان جنك نیستند . جنك‌جهانی یعنی انهدام تمدن بشر واین حقیقتی است که رهبران شوروی نیزبخوبی به آن آگاهند .خطربروز جنك در برلن بوسیله رهبران شوروی ایجاد شده است .

هرگاه ما تسلیم شده و حکومت تزور را تشویق نمائیم و آنرا بر حکومت قانون ونظم مرجح دانیم احتمال بروز جنك بیشتر خواهدشد. درحالیکه ما برای بر قراری حکومت قانون ونظم در جهان میکوشیم .

۳ـآخرین راه مذاکره است .در اینمورد باید بگویم که امریکا و متفقین آن آماده برای مذاکره با نمایندگان شوروی در هر زمان و مکان‌میباشد مشروط بر آنکه‌امید بدست آوردن نتیجه از مذاکره موجود باشد .

**شهامت واستعداد کافی**

ایزنهاور گفت من در باره یك چیز اطمینان دارم وآن این است که ما دارای شهامت واستعداد کافی برای مواجهه باحقایق زمان حاضر وآینده می باشیم .

ایزنهاور اظهار امیدواری کرد که در نتیجه تشکیل کنفرانس وزرای خارجه موافقت با شوروی‌به دست آید و گفت در صورتی که اوضاع واحوال اقتصادی تشکیل کنفرانس سران را بنماید اومخالفتی نخواهد داشت ولی متذکر شد که امریکا نمی تواند با تقسیم همیشگی ودائمی آلمان موافقت نماید .

امریکا بااین امر موافق نیست که کشوری هروقت اراده کند از اجرای تعهدات بین‌المللی خود شانه خالی نماید بدین طریق ایزنهاور سه روز قبل از آمدن مك میلان به واشنگتن سیاست آمریکا را باین نحو روشن نمود که :

ماحتی ذره‌ای حاضر به شانه‌خالی کردن از انجام وظیفه خود نیستیم. مادر اجرای حقوق خودبه نحومسالمت آمیز ادامه خواهیم داد ولی امریکا اولین کشوری نخواهدبود که‌مرتکب نقض صلح شود . شوروی هاهستند که‌ما را تهدید به استعمال قوا در این مورد مینمایند ما آماده برای شرکت در هر مذاکره برای حفظ نظام موجود و صلح می باشیم .

**برلن ووضع دفاع امریکا**

ایزنهاور سخنان خودرا به دو قسمت تقسیم کرد . یك قسمت مربوط به برلین و قسمت دیگر در باره وضع دفاعی امریکا و طرحهای دفاعی دولت جمهوری خواه بود . سیاست دفاعی ایزنهاور هم ازطرف دموکراتها وهم از طرف جمهوری خواهان مورد حمله شدید قرار گرفته است مخالفین می گویند ایزنهاور به خاطر تنظیم بودجه‌متعادل اعتبارات لازم برای تقویت بنیه‌دفاعی امریکا منظور نکرده است در حالی که در برابر تهدیدات کمونیستها باید توجه بیشتری به مصارف وهزینه های دفاعی بشود .

ایزنهاور گفت اکنون مطالعات و تحقیقات وسیعی انجام می گردد تا ارتش به سلاحهای مدل مدرن مجهز شود وهم اکنون تولیدسلاح های جدید شروع شده است .

ایزنهاور سپس به برنامه کمك خارجی امریکا اشاره نموده وگفت مبلغ سه هزار ونهصد میلیون دلاری که برای اجرای برنامه های کمك خارجی کنگره تقاضا نموده برای امنیت امریکا و جهان آزاد حیاتی است وهرگاه کوشش برای تقلیل این ارقام پیشنهادی به عمل آید ضربه‌ای به نگهبانان جهان آزاد وارد شده است .

# عبدالناصر و خروشچف

بقیه ازصفحه اول

که‌وحدت تمام نیروهای ضدامپریالیستی برای آن لازم است‌باید صبر زیاد داشت وبه خواسته‌های دموکراتیك ملل توجه نمود»

«متاسفانه درحال حاضر نه‌تنها در کشور جمهوری متحده عربی بلکه درسایر کشورها تصمیماتی جهت منکوب ساختن تمایلات آزادیبخش ملل اتخاذ گردیده است .

خروشچف سپس ادامه داده‌است «کوشش‌هائی که‌جهت منکوب ساختن مبارزه آزادیبخش ملل‌عربی تحت عنوان ناسیونالیسم عرب‌بعمل می‌آید باشکست قطعی روبرو خواهد شد زیرا این کوشش بخاطر آن است که تامنافع طبقات مختلف مردم از جمله کارگران ندیده گرفته شود ماامیدواریم که عقل سلیم جایگزین وضع فعلی شده‌و کوشش بعمل آید تااختلاف کنونی بین جمهوری متحد عربی و عراق ازبین برود واینددولت‌بایکدیگر کنار بیایند زیرا این اختلاف به امپریالیستهاامکان میدهد تاازآن بنفع خود استفاده کنند .»

**عراق وجمهوری متحد عرب**

خروشچف سپس ضمن اشاره به علاقه‌جمال عبدالناصر به‌وحدت عراق وجمهوری متحد عربی گفت. «این موضوع باید بوسیله دوملت ذینفع حل و فصل گردد »

شوروی خودرا در چنین مسائلی وارد نکرده ونخواهد کرد .اما نباید فراموش کرد که شوروی بی‌علاقه‌نیست بداند چه حوادثی در منطقه‌ای که بمرزهای آن نزدیك است میگذرد وچه وضعی دراین منطقه‌حاکم است .

خروشچف سپس خاطرنشان‌نمود یك وحدت ناپخته که‌انتهای آن بدقت حساب نشده باشد نه‌تنها سبب تقویت نخواهد شد بلکه‌امید ملل را دراین امر ضعیف ساخته وسبب تقویت امپریالیست ها خواهد شد که‌دشمن آزادی‌هستند. خروشچف سپس به‌ژنرال عبدالکریم قاسم نخست‌وزیر عراق سلامهای گرمی فرستاده و گفت وی‌باکوشش تمام کشور خودرا درجاده ترقی هدایت میکند .

**کمك دوستانه**

خروشچف‌افزودکمك اقتصادی ما به‌عراق دوستانه وبدون منافع‌میباشد ماکمك های مشابه به مصر وسوریه کردیم واینك نوبت عراق است چنین کمك هائی به‌سایر ملل‌نیز میکنیم ماهمیشه تعهداتی که‌قبول کرده بودیم انجام داده و آنرا در آینده شرافتمندانه ادامه خواهیم داد.ماهرچه که‌ممکن‌باشد برای کمك بعراق وسایر کشورهائی که از قیداستعمار آزادشده‌اند انجام‌خواهیم داد .

نخست‌وزیر شوروی درخاتمه از اینکه پس‌از انقلاب عراق رابطه‌بین این کشور وجمهوری متحد عربی کمکی به‌وحدت کوشش‌نیروهای ملل عربی درمبارزه برای استقلال ملی آنها نکرد اظهار تاسف نمود.

**نظر محافل غربی**

محافل غربی مقیم مسکو خاطرنشان ساختندکه نطق خروشچف فصل جدیدی در روابط شوروی و اعراب افتتاح کرد.

بیانات خروشچف در واقع پاسخ شدیدی به اظهارات ضد کمونیستی جمال عبدالناصر بود. خروشچف بعنوان رئیس دولت شوروی‌صحبت کرد نه بعنوان دبیر کل حزب کمونیست آن کشور واین خود مفهوم زیادی دارد.

اظهارات خروشچف مبنی براینکه شوروی نسبت به حوادثی که در منطقه نزدیك به مرزهای‌او جریان دارد ذیعلاقه میباشد نشان آنست که باحتمال قوی در آینده رابطه دو کشور تیره شده و همچنین میرساندکه دولت شوروی رسما از حکومت عراق حمایت میکند.

**احتمال تیرگی روابط**

باوجود آنکه احتمال تیرگی روابط دو کشور میرود معذلك عده‌ای از ناظرین غربی مقیم‌مسکو بر آنند که تایید این نکته توسط خروشچف که ماقبلا از سیاست ضد کمونیستی ناصر با اطلاع بودیم احتمال آنرا داردکه شوروی در صدد برآید کمك خود را به جمهوری متحد عربی قطع کند.

اما روشن است که شوروی از عراق حمایت بیشتری خواهد نمود

**سرنوشت کمونیستهای عراق**

رویتر از لندن خبرداد رادیو قاهره سخنان فیلد مارشال عبدالحکیم عامر فرمانده کل نیروهای‌جمهوری متحده عربی را پخش نمود که‌طی آن گفته است کمونیستهای‌عراق بهمان سرنوشتی دچار خواهندشد که عمال امپریالیسم شدند .

سخنان عبدالحکیم عامر از کلیه ایستگاههای فرستنده جمهوری متحده پخش میشدولی بعلت‌پارازیت زیاد تشخیص آن بسیار مشکل بود .

عبدالحکیم عامر که بمناسبت بخاك سپردن شهدای انقلاب موصل صحبت میکرد گفت اقداماتیکه حکومت قاسم علیه انقلابیون موصل پیش گرفته از جنایات بزرك و جنون آمیز محسوب میشود هدف این اعمال تصفیه ملیون آزادمردان موصل میباشد .ما بمردم عراق اطمینان میدهیم که به‌ناسیونالیسم عرب معتقد ومومن بوده ودرکنار مردم آن کشور خواهیم ایستاد زیرا مصیبت آنها مصیبت‌محسوب میشود .در هر وضعی ما دوش بدوش مردم عراق قدم بر خواهیم داشت .

کمونیستها میکوشند که درمصر وسوریه موفقیتی بدست آورندولی با مقاومت مردم عرب مواجه‌می‌باشند وتاکنون نتوانسته اندبهدف خود که تسلط بر جمهوری متحده عربی میباشد نائل شوند .

اکنون از انقلاب عراق استفاده کرده وموقعیتی بدست آورده‌اند. هم عوامل کمونیست رو بعراق آورده اند وآنچه که بوسیله‌شخص قاسم میتوانند انجام دهند خودقادر بانجام آن نیستند قاسم نیز با اعوانش باز کمونیستها را پذیرفته وهدفهای آن‌ها را قبول کرده‌است زیرا بنا حق علیه جمهوری متحده کینه توزی میکند .

جمهوری متحده عربی در آغاز انقلاب عراق از هرگونه حمایت نسبت به آن رژیم خودداری‌ننمود ولی قاسم هیچ کاری قابل ذکر انجام نداد .

تمام حرفهای قاسم بیهوده و بی اساس است هدف او تصفیه تمام بنیان گذاران انقلاب بود .

**تظاهرات قاهره**

درجریان تشییع جنازه قربانیان انقلاب موصل در قاهره متجاوزاز نیم میلیون دست بتظاهرات‌وسیعی زده وشعار های ضد کمونیست و قاسم میدادند مردم از عبدالناصر درخواست میکردند که برای‌نجات مردم عراق رهبری اینکار رابعهده گیرد .عده ای چند موش را به چوبهائی آویزان کرده فریادمیزدند کمونیستهای خائن و قاسم رابدار آویخته ایم .

عده ای دیگر عکس قاسم را در حالیکه برنك سرخ درآمده بود با خود حمل میکردند زیر آن نوشته شده بود قاسم قصاب‌بغداد قاتل زنان وکودکان .

در جریان تظاهرات کلیه مغازه های خیابانهای مرکزی شهربسته وعبور و مرور متوقف شده بود . تظاهر کنندگان هنگام حمل‌جنازه ها فریاد میزدند باید انتقام‌شهدائی که بخاطر ناسیونالیسم عرب جان خودرا از دست دادند بگیریم .

رادیو قاهره گفت مردم با خشم وغضب علیه قصاب ودیکتاتورعراق صحبت کرده وتقاضای تصفیه خائنین وعوامل کمونیست رامی‌نمودند .

تظاهر کنندگان قاسم را بصورت گربه ویا موش مرده نشان داده ونخست‌وزیر عراق را دشمن خدا نامیده وعبدالناصر را قهرمان ناسیونالیسم عرب معرفی‌مینمودند. تظاهر کنندگان علیه کمونیست های خاورمیانه شعار میدادند .

گزارش داده شد که دراسکندریه نیز تظاهرات مشابهی‌علیه‌کمونیست ها وقاسم صورت گرفته است .

**توطئه امپریالیستها**

آسوشیتدپرس از قاهره خبرمی‌دهد کمال رفعت وزیر مشاور جمهوری متحده عربی طی مصاحبه با مجله روزالیوسف گفته است امپریالیستهای غربی دست دردست کمونیستها گذاشته ودر عراق توطئه‌علیه ناسیونالیسم عرب‌نموده‌اند زیرا ناسیونالیسم عرب منافع آنها را بخطر انداخته است .

رفعت گفته است حزب کمونیست عراق با احزاب کمونیست سایر کشور ها ارتباط نزدیك دارد . عده‌ای از سوء استفاده جویان‌نیز به حزب‌کمونیست عراق ملحق شده اند زیرا اینك میدانند که ناسیونالیسم عرب اجازه نخواهد داد این عده از منابع عراق سوء استفاده نموده وجیب های خود را انباشته نمایند .

رفعت متذکر شده است که‌اتحاد موجود بین امپریالیستهای غربی و کمونیستها در عراق امر موقتی‌است زیرا هدف آن انهدام ناسیونالیسم عرب است زیرا این دو دسته‌بعدا برای تسلط براین دو دسته بجان یکدیگر خواهند افتاد .

آسو شیتد پرس ازدمشق‌گزارش میدهد از مجموع سخنرانی های‌تند جمال عبدالناصر علیه کمونیست‌های خاور میانه و جهان عرب می توان استنباط کرد که رئیس جمهوری متحده عربی شش کلمه را بیشتراز هر چیز علیه کمونیست ها بکاربرده است .

۱ـ انقیاد . عبدالناصر مدعی است که قاسم و کمونیست ها انقیادیك کشور خارجی را برای اجزای‌سهمی که بعهده آنها گذاشته شده قبول کرده‌اند . در جهان عرب این گناه کبیره محسوب میشود . ناصر با استعمال این حکم چنین مقصود دارد که قاسم و کمونیست هادر صف‌یك کشور ویك بلوك جهانی در آمده و علیه دکترین مقدس جهان عرب یعنی بی طرفی مثبت قیام کرده اند.

۲ـ عوامل وایادی .ناصر این کلمه را برای کمونیست ها وقاسم بکار برده است عامل کسی است که مخالف میهن پرستی باشد . ناصر مدعی است قاسم و کمونیست ها به نفع یك کشور خارجی علیه منافع کشور خود عمل می کنند .

۳ـتجزیه طلبان ـ کسانی‌هستند که‌از نظر عبدالناصر مخالف وحدت اعراب و ناسیونالیسم عرب می باشند تحت این عنوان قاسم و کمونیست هادر ردیف صهیونیسم وامپریالیست هادر آمده‌اند .

ناصر تاکنون مکرر کلمه قاسم را بمعنی تجزیه کننده برای قاسم نخست وزیر عراق بکار برده است.

منظور ناصر در عین حال آنست که جهان عرب رادوچار تجزیه‌نموده است .

٤ـمتهم‌بکفرناصر کمونیستهاوقاسم‌را متهم به کفر نموده است . ناصردر اظهارات روز یکشنبه خود گفت اکثریت مردم عراق مسلمانند وخدا ناشناسان می کوشند بر اکثریت مردم مسلط شوند .

٥ـ ترور ـ ناصر مکرر کمونیست هارا رژیم ترور نامیده ودریك سخنرانی گفت دموکراسی چوبه داردر عراق برقرار است ودادگاههای خیابانی بدست کمونیست ها اداره می شود .

باین طریق کمونیست ها کلیه مخالفین خودرا به قتل میرسانند .

٦ـ دیکتاتوری ـ ناصر همراه این کلمه معمولا کلمات سرخ و ترور وکمونیست را برای رژیم‌قاسم بکار می برد . عبدالناصر مدعی است که قاسم عناصر ملیون را تحت شکنجه و فشار قرار داده می‌کوشد که مشتی کمونیست را بر مردم‌عراق مسلط نماید .

**حمله به کمونیسم**

خبر گزاری فرانسه از بیروت خبر می دهد که پس از بیانات شدید جمال عبدالناصر علیه رژیم عراق و ژنرال عبدالکریم قاسم تمام‌مطبوعات ورادیو های کشور جمهوری متحد عربی‌حملات شدیدی رابرضد‌کمونیسم و دولت قاسم شروع کرده‌اند .

این مبارزه ضد کمونیستی به خصوص در مواقعی صورت می‌گیرد که ماه رمضان است‌و بیش ازهر وقت سال پیروان دین اسلام به موعظه های دینی توجه داشته وروزانه حد اقل چند سطری از قرآن را قرائت می کنند .

رادیو های جمهوری متحدعربی ضمنا نامهای شکوائیه علمای شیعه عراق راکه به قاسم ارسال داشته‌اند هر روز میخوانند دراین‌نامه هااز توسعه کمونیسم ومداخله آنها در امور مذهبی شکایت شده است .

**قهرمان جهاد علیه کمونیسم**

دراین میان جمال عبدالناصر مبارزه خودرا علیه کمونیسم و بی ایمانی بشدت شروع کرده است بطوری که ازاین پس ویرا میتوان بعنوان قهرمان اسلام در جهادمقدس علیه کمونیسم در نظر گرفت .

**نبرد با امپریالیسم**

جمال عبدالناصر رئیس جمهور کشور جمهوری متحد عربی طی‌بیاناتی خاطر نشان ساخت که «ملت عرب‌که برای آزاد ساختن خود از اسارت امپریالیسم نبرد نمود بهیچ عنوان نمی تواند قبول کند که بصورت کشور وابسته درآید زیرا مایل استخارج مناطق نفوذ کاملا مستقل بماند .

جمال‌عبدالناصر سپس‌گفت مامعتقدیم که‌سیاست خارجی شوروی بر پایه عدم مداخله درامور داخلی سایر کشور ها صرفنظر از رژیم اجتماعی وسیاست مختلف وهمچنین همزیستی مسالمت آمیز قرار دارد »

جمال عبدالناصر سپس گفت «ما آرزومندیم که‌این دوستی ادامه‌پیدا کرده گسترش یابد اما ما نمیتوانیم پشتیبانی از اقلیت کمونیست راتوسط یك کشور قوی که‌به‌ضرروحدت‌ملت عرب می‌باشد قبول کنیم »

**تجاوز هواپیماها**

**جمهوری متحد عربی نسبت به‌تجاوز هواپیماهای‌عراقی به‌فضای سوریه به‌دولت عرا ق‌اعتراض کرد.**

**روز شنبه گذشته سه‌هواپیمای‌عراقی به‌فضای هوائی سوریه تجاوز کرده و به‌دودهکده آسیب رساندند .**

**این‌دومین اعتراض درعرض یکهفته می‌باشد که‌دولت جمهوری متحد عربی به‌دولت عراق‌کرده‌است اولین‌اعتراض دهم مارس صورت‌گرفت‌که‌دوهواپیمای عراقی به‌سوریه حمله کردند ودو دهکده رابمباران نمودند .**

**بقیه اخبار مربوط به‌خروشچف و عبدالناصر را در صفحه هفدم مطالعه فرمائید .**


## یك ملت ضعیف‌میتواند آمریکارامنهدم کند

**بانیم‌کیلوگرم زهر میتوان ٤٠ تاصد درصد مردم آمریکا را از بین برد**

**چاپل‌میل‌ـ یونایتدپرس ـ دکتر براك چیشولم رئیس فدراسیون‌جهانی بهداشت روانی ومدیر کل سابق سازمان بهداشت جهانی اظهار داشت‌که ممکن است ٤٠تا ١٠٠ در صد مردم آمریکا را در مدت شش ساعت بوسیله ملتی که فاقد نیرو های دریائی و هوائی و زمینی می‌باشد منهدم نمود .**

**دکتر چیشولم که در کنفرانس سالانه بهداشت صحبت میکرد گفت چنین کشوری می‌تواند نیم کیلوگرم گرد زهر (تاکسین) تهیه کرده و بوسیله ١٠٠نفر آنهارا در مراکز پرجمعیت ونظامی پخش کند .پس‌ازشش ساعت همه مردم، نابود خواهند شد .**

**دکتر چیشولم گفت جنك امروز خود کشی است وامروز کشوری وجود ندارد که بتواند ادعا کند می‌تواند اتباع خودرا در مقابل‌حملات مهاجم حفظ نماید .**



## دکتر فرج الله بنیا

دندانپزشك

بدینوسیله باطلاع بیماران محترم خود میرساند که بعلت مراجعات زیاد ازاین به بعد تمام روز صبح وعصر آماده پذیرائی میباشد

درضمن باطلاع کلیه اهالی محترم تهران و شهرستانها میرساند کسانیکه تاکنون بعلت ترس و یاسایر عوارض از کشیدن دندانهای خود خودداری نموده اند می توانند بایك روش کاملا نوین بدون احساس کوچکترین درد و ناراحتی اقدام بکشیدن دندانهای خود نمایند

اوقات پذیرائی : صبحها از ساعت ٩ تا ٢ بعدازظهر ، بعدازظهرها از ٤ تا ١٢ شب

نشانی : دروازه شمیران ـ ابتدای خیابان بدایت

ایام عید ـ جمعه ها وسایر تعطیلات مطب بازاست

آ ـ ٤٤٩١٨ — ٢ـ٤


**تغییر منزل وشمارهٔ تلفن**

منزل آقای دکتر موسی جوان وکیل پایه یك دادگستری ازمحل سابق به‌ایرانشهر شمالی نبش خیابان یگانه وخردمند منتقل شده و تلفن منزل شماره ٤٥٢٥٤ و تلفن دفتردارالوکاله در لاله‌زار نو شماره ٣٣٧٤٩ میباشد . آ ـ ٣٢٥٩٥ ١ـ٢


## آگهی بانك سپه

نظر بتصادف روز شنبه‌سی‌ام‌اسفند باتحویل سال باجه های دریافت ودرداخت‌هم‌روز جمعه بیست‌ونهم تاظهر مفتوح وروزشنبه تعطیل خواهد بود .

آ ـ ٤٥٤٥٨ بانك سپه



## تازه ترین کمدی سال لذت زندگی شیرین ترین کمدی سال لذت زندگی لذیذ ترین کمدی سال لذت زندگی دل‌انگیز ترین کمدی سال لذت زندگی عالی ترین کمدی سال لذت زندگی وبالاخره پرسر وصداترین کمدی سال لذت زندگی

آ ـ ٤٥٣٤٤


## تبریکات عید

نظر باینکه ایام عیدنوروز رابمنظور معالجه درشیراز میباشم بدینوسیله عیدسعید نوروز راحضور کلیه سروران گرام و همقطاران عزیز و بستگان و دوستان ارجمند تبریك عرض نموده سعادت و سلامت همگان را درسال نو آرزومندم .

آ ـ ٣٢٧٢٥ **سرهنك سیدحسین پرتو**

**تبریك وتودیع**

چون ایام عید درمسافرت خواهم بود بدین‌وسیله نوروزباستانی را بفامیل معظم وهمکاران ودوستان گرامی تبریك عرض نموده ازخداوند سعادت وشادکامی همه را خواهانم .

آ ـ ٤٥٤٤٨ **مکرمه گل سرخی**

چون درایام عید ازادای مراسم ودید وبازدید معذورم لذا بدینوسیله خدمت بستگان ودوستان گرام تبریك عرض نموده سعادت و تندرستی همگان را درسال نو از خداوند خواستاریم.

آ ـ ٣٢٣٥٥ **دکترانوشیروان انوشیروانی وبانو**

**تبریك ومعذرت**

چون گردش جشن را خارج ازتهران بسر میبرم بدین وسیله حضور دوستان عظام وهم ولایتیهای گرام تهنیت عرض نموده سلامت و سعادت عموم را دراین سال نو از بارگاه حق‌کریم استغاثه دارد.

آ ـ ٣٢٦١٥ **رضا آصف**

چون موقع تحویل سال درقم نایب‌الزیاره وبقیه ایام تعطیل برای کارهای عام‌المنفعه در نطنز خواهم بود برای زیارت دوستان‌روزچهارشنبه ١١ فروردین ساعت ٧ در منزل خیابان شادمان آماده میباشم.

آ ـ ٣٢٦٢٩ **حاج شیخ زین‌العابدین انصاری**

چون ایام عید در مسافرت خارج ونایب‌الزیاره دوستانم از شرفیابی معذور و بدینوسیله حلول سال جدید را بمحضر موالی و سروران گرامی و دوستان عزیز صمیمانه تبریك سعادت و سلامتی همه را از خداوند متعال خواستارم**سیدعبدالرحیم سخائی سر دفتر ٢٣**

آ ـ ٣٢٥٨١ ١ـ٢

**تبریك و معذرت**

چون بمناسبت مرك برادرم عزاداربوده واز فیض حضور سروران خود معذورم بدین‌وسیله عید نوروز رابکلیه‌دوستان‌و خویشاوندان‌محترم تبریك عرض نموده و سلامتی همه‌را از خداوند متعال خواستارم

آ ـ ٣٣٦٧٧ ١ـ٢ **محسن رافت**

**بانو مولود فرخی** فرارسیدن سال نوراحضور سرکار علیه‌و خانواده‌محترم تبریك عرض میکنیم .

آ ـ ٣٢٥٠٩ **پروین یاسمی ـ فهیمه رحیمزاده**

**دوشیزه زینت‌السادات شریفی** . فرا رسیدن سال نورا تبریك میگوئیم **پروین یاسمی ـ فهیمه رحیمزاده**

بدینوسیله عید نوروز را بتمام همکاران فرهنگی و دوستان هموطنم تبریك میگوئیم سلامتی وکامیابی آنان را از خداوند خواهانم.

آ ـ ٣٢٥٦٧ **هلن ـ اوشانا ـ نیویورك**

ایام‌عید در مسافرت واز تشرف حضور دوستان و موالیان و عرض تبریك حضوری محروم خواهم بود با تقدیم تبریکات سلامت وموفقیت ایشانرا از خداوند متعال خواهانم .

**حسین فاطمی ـ سردفتر دفترخانه شماره ٥١ تهران**

چون ایام عید در مسافرت خواهیم بود بدینوسیله تبریکات صمیمانه خودرا حضور فامیل و دوستان گرام تقدیم میداریم

آ ـ ٣٢٧٠٩ **سرهنك علی ریاحی و بانو**

**جناب آقای نجفی ریاست دادگستری استان هفتم**

تبریکات صمیمانه را دراین عید سعید وسال جدید حضور مبارك عرض سلامت وسعادت آن خاندان معظم رااز خداوند متعال مسئلت دارد

آ ـ ٤٥٣٩٦ **احمد پرند**

چون درایام عید درمسافرت خواهم بود لذابدین‌وسیله خدمت دوستان گرامی وبستگان عزیز تبریکات صمیمانه تقدیم وسعادت وسلامت آنهارا ازخداوند مسئلت دارم . **سرلشگر مطبوعی**

بدین‌وسیله باطلاع‌دوستان وآشنایان محترم‌میرساندبواسطه‌فوت‌پسردائی‌ام مرحوم حسین رحمانیان ازدیدوبازدید وارسال کارت عید معذرت‌میخواهم

آ ـ ٤٥٤٠٠ **آبادان ـحاج‌مرتضی خواجه**

چون برخلاف معمول سنواتی اضطرارا ایام عید را بخارج تهران میروم ضمن‌تبریك بسروران و دوستان گرامی سعادت عموم را از خدایتعالی خواهانم . آ ـ ٣٢٧٠٥ **حسن کیوان**

چون عازم سفر نوروز هستیم بدینوسیله عید باستانی را حضورهمه سروران و دوستان گرام تبریك میگوئیم .

آ ـ ٣٢٧١٧ **سرهنك مروستی وبانو**

اکنون که عازم اروپا هستم ضمن تبریك سال نو بدینوسیله از کلیه خویشان ودوستان عزیزی که موفق بزیارتشان نگردیدم خداحافظی مینمایم .

آ ـ ٤٥٤٦٨ **سعید آصف وزیری**

## بانك اعتبارات ایران

روز جمعه ٢٩ اسفندماه تاساعت ١٢ باز وروز شنبه ٣٠ اسفند تعطیل خواهدنمود . آ ـ ٤٤٩٦٨ ١ـ٢

**آگهی شرکت تعاون کارکنان دخانیات**

بدین‌وسیله بکلیه سهامداران محترم شرکت تعاون مصرف کارکنان دخانیات اطلاع‌داده میشود که تشکیل مجمع عمومی فوق‌العاده شرکت بعلت‌نقل وانتقال فروشگاه به‌محل جدید وپایان سال ٣٧ به‌بعد موکول میشود که تاریخ‌آن باطلاع‌سهامداران خواهد رسید .


ورشکستگی مطبوعات (جلال آل‌احمد) و اخلاق روزنامه‌نگاری (کترع.ح.)ونویسنده مصلوب (دکتر محمود عنایت) ـ تصویرو تفسیری از دوائر هنری عصر ما ـ یك نقد هنری کم نظیر از آرتور کستلر ـ ومطالب دیگری حاکی از نهضت های فکری وسوسیالیسم در عصر حاضر ـ در ١٣٠ صفحه بها ١٥ ریال منتشر شد

## علم وزندگی

آ ـ ٣٢٦٢٣ ٢ـ٢



UNIVERSAL Geneve

اونیورسال

ساعتهای جهان چکیده طرحهای مدرن

فروشگاه جدید خیابان شاهرضا بین چهارراه پهلوی وکالج شماره ٤٥٦

مغازه اونیورسال ـ اسلامبول ـ کاشی ٣٦٥

## انتقاد

دکتر حسن صدرحاج سید جوادی

### کلاه شرعی !

**در چند روز اخیر تعداد زیادی نامه برای روزنامه اطلاعات رسیده‌که باغلب آنها چند بلیط شرکت واحد اتوبوسرانی ضمیمه شده است .**

**نویسندگان نامه ها عموماشکایت کرده‌اندکه شرکت واحد اتوبوسرانی طی یك آگهی در روزنامه ها مندکر گردیده که بلیط ها باید دارای‌تاریخ باشد ودر صورتیکه بلیطی تاریخ روز قبل را داشت روز بعد قبول نخواهدشد.**

**شرکت واحد برای اینکار دلایلی اقامه مینماید و مثلا مدعی میشودکه چون بلیط های تقلبی چاپ وبفروش میرسد شرکت ناچار باتخاذ این تصمیم شده است .**

**از میان تمام نامه‌هائی که دراین چند روز دریافت داشتیم یکی از نامه ها بیش از همه موجبات تاثر و تاسف مارا فراهم ساخت .**

**این نامه متعلق به‌یك آموزگاربود که ابتدا با التماس و تمنا درخواست نموده بود ازذکر اسم او خودداری نمائیم وسپس نوشته بود :**

**« چون حقوق من بسیار ناچیزاست غالبا در اواخر ماه مجبور میشوم فاصله خانه تا مدرسه را که نسبتا طولانی و خسته کننده است پیاده‌طی کنم زیراآخر ماه سایر احتیاجات زندگی خود و خانواده‌ام رابطور نسیه ا زکاسب‌های محل تامین مینمایم‌ولی در مورد اتوبوس چون نسیه کاری امکان نداشت ناچار وقتی پولی در جیب باقی نمیماند مجبور بودم پیاده بروم. اما از آنجائیکه در سال اخیر بعلت فرسودگی و پیری مبتلا برماتیسم شده‌ام و قدرت پیاده‌روی نداشتم فکر کرد م‌بهتر است اول هرماه که حقوقم خود را میگیرم‌بلیط های مورد احتیاج یکماهه راخریداری نمایم و این تصمیم راهم‌عملی کردم. اما از چند روز قبل شاگرد شوفر ها از قبول بلیط های مزبور خودداری میکنند و من ناچار مجبور شده‌ام‌فاصله خانه تامدرسه را پیاده طی کنم . از طرفی قدرت پیاده‌روی ندارم و از طرف دیگر هر روز ده پانزده‌دقیقه بعد از زنك بمدرسه میرسم ومورد مؤاخذه مدیر قرار میگیرم و شاید مبلغی نیز بعلت غیبت از حقوق ناچیزم کسر شود .»**

**این آموزگار چند عدد بلیط هم ضمیمه نامه‌اش کرده است.**

**باید دانست عمل شرکت واحد در اینمورد بهیچوجه صحیح نیست و مطابق اصول نمیباشد . اگربلیط‌های تقلبی چاپ میشود راه جلوگیری‌از آن این نیست که هر بلیط فقط در روزخرید ارزش داشته باشد . زیرا بسیار اتفاق میافتد که یك بلیط برای مسافر در روزی که‌خریده است مورد استفاده واقع نمی شود مثلا فرض بفرمائید شخصی یك بلیط میخرد ودر صف اتوبوس‌قرار میگیرد ولی چون صف طولانی‌است و اتوبوس بموقع نمیرسد وشخص مزبور هم عجله دارد از صف خارج شده وبوسیله تاکسی (که آنهم خود داستانی مفصل دارد) بطرف‌مقصدش میرود. حال آیا صحیح است که شخص مزبور بلیط را بعلت عدم استفاده بدور اندازد . بقول‌ظریفی مگر بلیط هم ماست پاستو ریزه است که در تاریخ معین مصرف شود و در غیر اینصورت فاسد خواهدشد؟**

**اکنون صحبت از اضافه شدن‌نرخ اتوبوسهای شرکت واحد بمیان‌آمده است و عده‌ای معتقدند که بلیط شرکت واحد بسه ریال افزایش خواهد یافت .**

**بنظر من عدم قبول بلیط در روز های بعد از خرید، یکنوع سوءاستفاده ای است که کلاه قانونی و یا بقول معروف کلاه شرعی بر سر دارد. بدینترتیب که تعداد زیادی بلیط در روز باطل میشود ونفع آن به جیب شرکت واحد میرود .**

**دراینمورد من نمیدانم چه‌کسی‌مسئول رسیدگی بشکایات مردم است؟ آیا اداره راهنمائی اقدامی کرده است؟**

**آیا شکایت مردم را در اینموردوارد میداند ؟ اگر عمل شرکت واحدرا تائید نمیکند باید از ادامه اینکار جلوگیری نماید و اگر تائید میکند آیا دلیل قاطعی هم دارد ؟**

**بهر حال این مشکل باید که‌هرچه زودتر حل شود زیرا وسیله نقلیه اولین موضوعی است‌که همه مردم با آن سرو کار دارند ومخصوصااشخاصی که دوریال و سه‌ریال در زندگی آنان تاثیر دارد مشتری دائمی اتوبوسها و شرکت واحد هستند.**

## نوشته‌های خوانندگان

### برق معابر

جمعی‌از ساکنین خیابان خواجه نظام‌الملك‌مینویسند باآنکه‌مؤسسات وشرکت های برقهای اختصاصی تقبل نموده‌اند برقهای معابر راتامین نمایند ولی‌در عمل بهیچوجه رعایت اینموضوع نشده چنانچه خیابان خواجه‌نظام‌الملك از ابتدا تا چهارراه عظیم‌پور شبها در تاریکی مطلق فرو رفته گاهی نور چراغهای تاکسیها این تاریکی را میشکافد بقیه‌اوقات شب خیابان مزبور و کوچه های منشعب ازاین خیابان دارای‌روشنائی نیست از شهرداری تقاضا میشود، شرکتی‌که باین ناحیه‌برق‌اختصاصی میدهدموظف سازند روشنائی‌معابری که تیرهای برق آن شرکت نصب است تامین نمایند .

### صرفه‌جوئی بیمورد

آقای سید صمد مینویسد مخارجی که‌دولت برای هزینه بیماران‌متحمل میشود چه آنهائیکه در بیمارستان ها بستری میشوند و چه مرضای سرپائی که‌از داروخانه بیمارستان دوامیگیرند ودر خارج ازبیمارستان خودرا مداوا میکنند مبالغ قابل توجهی است که‌صرفا بمنظوربهبود مرضا خرج میشود ویقینا ازچند شاهی اضافه خرجی که جهت سالم ماندن دوا مصرف شود خودداری نخواهند نمود ولی‌در عمل دیده می شود مثلادر شیشه‌شربتی که‌به‌بیمار سرپائی داده میشود بجای یك چوب پنبه چند شاهی باکاغذ می‌بندند که در نتیجه علاوه برآلوده شدن دوا غالبا در راه میریزد و سالم بمقصد نمیرسد ،وبالاخره پول دولت بهدر رفته مریض هم از مراجعه به بیمارستان وصرف وقت ،نتیجه‌نگرفته چقدر بجا و مطلوبست که متصدیان محترم داروخانه های بیمارستانها دوائی که‌به بیماران میدهند درشیشه هاوبسته‌های مطمئن سربسته‌تحویل دهند تانتیجه مطلوبه عاید گردد .

### چه موقع تلفن میدهند

آقای مدیر مغازه ژینوس مینویسد در اردیبهشت ماه ۳۷ مبلغ بیست هزار ریال برای قسط اول دو شماره تلفن پرداخته‌ام که شماره آن‌نوزده هزارو ،اندی است ولی متاسفانه تا بحال هیچگونه خبری از نصب و بکار افتادن تلفن نیست وهر چه به اداره تلفن مراجعه میشود هریك حرفی میزند یکی میگوید تا یك سال‌ونیم‌دوسال‌دیگرباید‌صبر کنی‌یکی میگوید هر وقت حاضر باشدخبرتان خواهند کرد خلاصه هیچ نمیدانم تا کی باید صبر کنیم خوبست صراحتا اعلام کنند دارندگان‌شماره فیش نوزده هزاری هارا در منطقه سه وچهار تا کی‌میدهند که چنانچه باز باید مدتها معطل شد از سر تلفنی که بسیار مورد احتیاج بوده که بیست هزار ریال را مدتهاست پرداخته‌ایم که‌ا چنانچه فرع‌آن‌حساب شود هر تلفن در حدود سی هزار ریال هم بیشتر میشود، بگذریم.

### بازنشستگان بیکار

آقای یحیی انصاری می نویسد نظر باینکه کلیه بازنشستگان از روزی که بازنشسته شده‌اند اکثر آنها بواسطه‌نداشتن سرمایه بیکار بوده ونمیتوانند کاری را شروع نمایند وباین نحو سربار جامعه خواهند بود ودولت هم موظف است باپرداخت ماهانه آنهارا بحال‌بخورو نمیر نگهدارد واین وضع بیکاری هم موجب فرسودگی آنها خواهد شد . بدینوسیله از اولیای امور درخواست میشود حقوق چهارساله کسانی که مایل باشند در مقابل تضمین ملك وخانه یکجا پرداخت فرمایند تاآنها بتوانند زندگی بهتری رابرای خود تامین نمایند .

## چوب پلاستیك

باهمه استقبالی که در سالهای‌اخیر ازمواد پلاستیکی بعمل آمده‌است مع‌الوصف ثابت شده است که ماده مزبور از لحاظ خصوصیات مکانیکی بهیچوجه نمیتواند با چوب رقابت نماید .بهمین دلیل اخیرا یك‌شرکت بزرك فرانسوی در صدد استفاده بیشتری از این جنس غیر قابل رقابت یعنی چوب برآمد و برای این کارانواع آزمایش‌ها وتغییرات و ترکیبات شیمیائی و فیزیکی ومکانیکی درباره آن بعمل آورد و بالاخره بعد از کوششها و آزمایشهای فراوان موفق بساختن جسم مرکبی بنام«چوب ـپلاستیك» گردید .

این جسم مرکب همچنانکه ازنامش پیداست از ورقه های چوب و پلاستیك که متناوبا روی هم قرار گرفته ساخته شده واز خصوصیات آن اینکه کاملاسبك وباابعادلایتغییر میباشد و اخیرا مصارف فراوان و روزافزونی در صنایع الکتریکی و مکانیکی وساختن لاوك برای‌مصنوعات شیمیائی ودر نجاری ونیز برای ساختن تخته‌های عایق راه آهن‌پیدا کرده است .

### مامور بیداری

مدتها بود مخترعین در صدد کشف وسیله‌ئی‌برای تامین بیداری وجلو گیری از خواب مامورین وکسانیکه مانند قراولان شب ورانندگان کامیون ها که مجبورند شب ها بیدار بمانند بودند ومتاسفانه چنانکه باید نتیجه نمیگرفتند ولی اخیرا در آمریکااسباب تازه‌ئی اختراع کرده‌اند که این‌منظور را کاملا تامین مینماید. این اسباب دستگاه کوچکی است که باجیوه کار میکند وآنرا پشت گردن شخص مورد نظر می‌بندند. بمحض اینکه شخص مزبور از فشار بیخوابی‌بخواب میرود براثر حرکت غیرارادی سر او دستگاه مزبور صدای بلندی که‌البته ناگهانی و گوشخراش و مضر نیست پهلوی گوش او ایجاد میکند و فورا بیدارش مینماید .

## از اینجا و آنجا

### مافوق استریلیزه

امروز پیشرفت علم امکان تازه‌تر وعالیتری برای تصفیه آب به‌بشر داده است و آن ساختن صافیهائی محتوی مواد بسیار ریز وذره‌بینی معدنی میباشد که منافذ بین آنها درست باندازه یك مولکول است و آب‌هنگام عبور از آنها جمیع مواد محلول در خودرا برجای میگذارد. آبیکه بدینطریق تصفیه میشوداز آبیکه دوبار تقطیر شده است پاك تر وخالص‌تر است ! !. .

اخیراگاراژها (برای تهیه آب خالص جهت آکومولاتور) ودارو فروشیها وکارخانه‌های آئینه سازی از صافی های مزبور که در ساعت از ده لیتر تاصدتون آب «مافوق‌استریلیزه» !» میدهند استقبال بیسابقه‌ای کرده‌اند.

### بجای آهن ورق

تاکنون معمول‌بود برای پوشانیدن اطراف لوله‌های بخاری بالای بام از قطعات آهن ورق استفاده میکردند که هم‌گران بودو هم چنانکه باید تامین منظور نمیکرد .

بزودی صفحات ،یابهتر بگوئیم‌نوار های عریض وقابل ارتجاعی ازجنس «نئوپرن» ببازار خواهد آمد که‌منبعد برای پوشش منافذ اطراف لوله بخاری از آن استفاده خواهد شد . بدین ترتیب که از بالای لوله بخاری نوار مزبور را می‌پیچند و بترتیب پائین می‌آیند تابپای لوله میرسند وسیس مانند دامن عریض و بسیار مطمئنی آنرا زیر پای لوله بخاری می‌چسبانند قابل توضیح اینکه نوارهای مزبور نه‌تنها ارزان و کاملا در مقابل‌حرارت ورطوبت غیرقابل نفوذ هستند بلکه در مقابل هرگونه ضربات وتکانهای احتمالی مقاومت بیسابقه‌ئی دارند .

### فلاش بی‌خطر

مدتها است که عکاسان برای عکس برداری بجای آمپول های مانیزیوم سابق فلاش های الکترونیکی بکار میبرند. اما چون استفاده از این وسیله برای عکس برداری‌در مجاورت گازهای قابل‌انفجار خالی از خطر نیست ،اکثرا عکس برداریهای متعدد ودر نتیجه استفاده کامل از تجسسات وکاوشها را در معادن غیر ممکن میساخت .اخیرا کانون کاوشهای معادن فرانسه موفق بساختن فلاش الکترونیك تازه‌ئی شده است‌که‌فاقد خطر مزبور میباشد .

این فلاش الکترونیك‌بوسیله‌آکومولاتور لامپ کلاه‌معدنچیان حفظ میشود و وزنش در حدود ۳٫۶ کیلو ونیرویش ۷۵ ژول و جریان الکتریسته‌اش ۳۰۰۰لومن (واحد جریان برق) است. این فلاش بی‌خطر امکان عکس‌برداری های متعدد (اعم‌از عکس های‌سیاه، یا رنگی)را در معادن‌بپژوهندگان متجسسین ارزانی داشته است .

### پایگاه جدید

یکی از روزنامه های فرمز اعلام‌کرد که چین اکنون مشغول ساختمان‌یك پایگاه عظیم جهت موشکهای قاره‌پیما میباشد .

دویست‌و پنجاه هزار کارگر در ساختمان پایگاه مزبور کار میکنند .

### درسن پنجاه سالگی

**«جورج‌ساندری» هنرپیشه سینما پس از سالها تنهائی اکنون که‌بسن پنجاه سالگی رسیده تصمیم گرفت که بزندگی تنهائی خاتمه دهد و ازدواج نماید . بهمین جهت بین او و «بنیتاهیوم» توافق شد که بایکدیگر ازدواج کنند.**

**«جورج ساندری» علاقه‌ای باین زدواج نداشت ولی دراثر اصرار زیاد «بنیتا» ناچار قبول کرد .**

**ازدواج این‌دونفر درمدریدکه فعلا جورج مشغول بازی در فیلمی‌میباشد انجام گرفت .**

### چاشنی پاش

**دنیا دنیای سرعت است و قرن قرن شتاب . . .در این روزهاوسیله تازه‌ئی برای حصول سرعت در کار تغذیه اختراع کرده‌اند و آن یکنوع پمپ جدید است که انواع سوس‌ها وخردل را بصورت پودر در می‌آورد ومیباشد .**

**بدینترتیب که بعد از این هنگام صرف غذا بدون اینکه زحمت« ور رفتن» باظرف سوس واسباب وادوات آنرا بخود بدهید میتوانید بافشار آوردن روی یك اهرم کوچك فوراهر مقدار سوس یاخردل و غیره که لازم داشته باشید بصورت پودر لطیفی که بلافاصله بحال عادی بر میگردد در بشقاب خود بریزید و نوش جان کنید .**

## جدول کلمات متقاطع شماره ۱۱۷۵

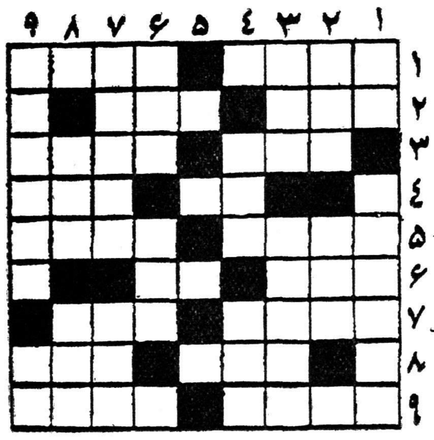

افقی: ۱ـ ازانواع ماهی و ماشین !ـ دراداره بابت حق آن هم چیزی میگیرند ۲ـ اگر مال شکم زیاد باشد نشان چاقی است‌ـازلوازم رنك کردن ۳ـ کمیاب‌ـ اسب معروفی دارد ٤ـ ضمیری است‌ـ در هرکاری که‌بیاید آن را سست‌میکند ٥ـ صاحب‌کلاهش کوشش کرده تا چنین کلاهی به دست‌آورده است‌ـ خوردنش همان است و کلاه‌برسر رفتن همان ٦ـ از بازیهای انگلیسی مآب ـ باید بدست بدهند تاموجب شادمانی‌شود و گرنه برچهره اسباب کدورت است ۷ـ از میوه‌های خندان لب‌ـ بالعاب نسبتی دارد ۸ـ حمله ـطاس که چنین بنشیند کیست که نراد نیست ؟ ۹ـ چون بانارنج برسری سایه زند عشق دختر همسایه‌به سرراه می‌یابد !ـ از جاهای گربه کشتن !

عمودی: ۱ـ مرك غصه‌ـ باکوله بارسنگینی که بربشت دارد چه توقع تند رفتن از اورا دارید ؟۲ـ دردش در غربت شدت میکند ـ ترش و شیرین ۳ـ لای شراب ـ قالی باف خفت‌را باآن محکم میکند ٤ـ از فلزات ـ نیمه آشوب ٦ـآدمهای از خود راضی بیشتر میزنند ـ قیدتمدن برگردن فکلی ۷ـ از سلسله‌های پادشاهان ایران ـ همین فنجان‌شکسته را میگسار باجان ودل میزند ۸ـ بی‌سواد ـ ازمیوه‌های خراسانی ۹ـ خطیب معروف فرانسوی در دوران انقلاب ـ کوچك .

### حل جدول شمارهٔ ۱۱۷٤

افقی: ۱ـ چپاراگن۲ـافترا ۳ـدن‌ـ آب‌جو ٤ـ رفاقت‌ـ چپر ٥ـ نقره‌ـ بارو ٦ـمهد ـسرهنك۷ـ وداد‌ـ دل۸ـ ارقام ۹ـ زنجیر‌ـ دف.

عمودی:۱ـ چادرنماز ۲ـنفقه۳ـ اردوان٤ـ افاقه‌ـ درج٥ـ رتبت‌ـساقی٦ـ ارج‌ـ بردار ۷ـگاوچاه۸ـ پرند۹ـ هیروگلیف.


ALFA-LAVAL

آلفالاوال

بزرگترین کارخانه جهان برای ساخت کارخانجات شیر پاستوریزه

علاوه برکارخانه شیرپاستوریزه تهران و ،کارخانه لبنیات‌سازی آلفا درتهران ماشین‌آلات

کارخانه شیرپاستوریزه تبریز

کارخانه شیر پاستوریزه اصفهان

کارخانه شیر پاستوریزه رشت و بندرپهلوی

کارخانه شیر پاستوریزه دانشگاه تهران

توسط کارخانجات معروف آلفالاوال ساخته شده‌اند و بزودی نصب میگردند

نماینده انحصاری درایران ـ شرکت‌ایران وسوئد ـ خیابان سوم اسفند تلفن ۳٦۷٦۱

آ‌ـ ٤٥۳۳۰ ۱ـ۲



داد روزنامه‌فروشها درآمده‌است

از روزشنبه مرتبا عده زیادی بروزنامه فروشهای محله خود مراجعه می‌کنند ، تعداد مراجعین بقدری زیاد است که داد آنها درآمده است ، همه آنها سفارش می‌دهند که روزجمعه صبح زود هنگامیکه هوا گرك‌میش است‌شماره مخصوص اطلاعات هفتگی را برایشان بیاورند

شما هم فراموش نفرمائید که بروزنامه فروش محله خودتان سفارش بدهید تا اطلاعات هفتگی نایاب نشده برایتان بیاورد .



معالجه با دستگاه آئروسل

موسسه اکسیژن ولانتازول تراپی امین مجهز به دستگاه‌های جدید ـ الاختراع آلمانی و داروی مربوطه در معالجه بیماریهای قلبی فشار خون عدم جریان خون برونشیت مزمن آسم‌برونشیال سینوزیت زکام مزمن آلرژیها در تمام مدت آماده پذیرائی است خیابان سعدی چهار راه سید علی اول منوچهری تلفن ۳٤۷۹۷ دکتر شافع.

آ‌ـ۳۲۳۷۱ ۱ـ۳

رنو دوفین

نماینده انحصاری شرکت ایرد پناه تهران خیابان سعدی تلفن ۳۳۳۳۳

آ‌ـ ٤٥۲۸٦



توجه فرمائید — توجه فرمائید

تقویم بغلی

K.S.F.A

ازانتشارات شرکت سهامی تحریر ایران (برادران کاشانی ) منتشر شد

مارك بالاکه دراین چندسال منتشر میشود مثل سایر مطبوعات وابتکارات شرکت مورد توجه کامل هموطنان عزیز قرارگرفته وسال گذشته هم با٤۸ عکس منتشر شدکه بی‌اندازه مورداستقبال مردم باذوق کشور قرار گرفت امسال هم‌یك رپرتوار بتقویم صحافی شده‌که برای تلفنها ویادداشت ها مورد استفاده قرار خواهد گرفت، ضمنا توجه آقایان خریداران تقویم K.S.F.A راجلب نموده که تقویم دیگری که فقط سه حرف ازمارك ماراتقلید نموده یعنی K.S.F. میباشد بهیچوجه ارتباطی با K.S.F.A ندارد درموقع خرید باین چهار حرف بالاکه مختصری ازجمله(شرکت سهامی برادران کاشانی) است ویك عقاب بالای این کلمه است وروی جلد برجسته شده توجه فرمائیداکثر به آقایان نمایندگان مادرشهرستانها تقویم مارابرای فروش ازشرکت خریداری ولی بدستور خودشان مارك کتابفروشی یاموسسه آنها روی جلد طلاکوبی شده ولی ازتقاویم شرکت است و مورد اطمینان میباشد.

تقویم K.S.F.A رابخرید ازمزایای آن نسبت بسایر تقاویم یکسال استفاده کنید.

شرکت سهامی تحریرایران‌ـ چهارراه لاله زار‌ـ اسلامبول تلفن ۳٦۲۲٤ـ۳٦۱۰۱

آ‌ـ٤۳۷۰٦ ۱ـ۲

آ‌ـ ٤٥۲۷٦



دنلوپیلو

از کائوچوی طبیعی

• تشك
• بالش
• نشیمنی

خواب راحت ـ فکر آسوده

روی تشك دنلوپیلو

DUNLOPILLO

شرکت سهامی ایران وغرب ـ تهران

خیابان شاهرضا تلفن ۴۴۱۱۸ ـ ۴۴۱۸۷

## بوان، مندس فرانس، ننی دربارهٔ

# جناح چپ در اروپا ـ ٤

THE OBSERVER

سئوال ـ شما معتقدید که‌رهبری سیاسی نباید از امریکا بلکه از جناح چپ اروپا بیاید .

در این صورت آیا مخالف اتحاد نظامی با آمریکا هستید ؟

بوان ـ وضع نظامی بسیار بسرعت تغییر میکند .

در ماههای اخیر در مطبوعات انگلیس مباحثات زیادی در این زمینه صورت گرفته ،خصوصا در مطبوعاتی مانند «ابزرور» که‌ارزش ناتورا مورد تجدید نظر قرار داده‌اند.

یك مسئله پیش آمده که هنوز پاسخ قانع کننده‌ای ندارد ولی‌بیش از پیش کسب اهمیت میکند .

این مسئله که آیا با تغییرخصیصه سلاحها وبا تکیه روز افزون به بمب های اتمی وهیدروژنی ،پشتیبانی نظامی امریکا از اروپا همان قدر مهم‌است‌که زمانی بود ؟ درصورتی کـــه مثلا شوروی از انگلستان وفرانسه تقاضا هائی کند که یك یا هردوی آنها خودرا مجبور به مقاومت به بینند ،و کشمکش بمرحله خطرناك برسد ،بادر میان بودن پای موشکهای قاره پیما آیا ایالات متحده آماده خواهد بود برای دفاع ازمنافع فرانسه وانگلستان خطر انهدام شهر های آمریکا را قبول کند ؟

بعبارت دیگر آیا اسلحه انتقامی را می‌توان‌بعنوان محافظی در برابرفشار سیاسی شوروی نسبت به هرکشوری باستثنای امریکا ،تلقی کرد ؟

از من میپرسند نگهداشتن اتحادیه نظامی در اوضاع واحوال کنونی‌آیا برای جناح چپ مضر خواهد بود ؟

از نظر من در لحظه حاضر حفظ اتحادیه با آمریکا مزایائی دارد زیرا تاوقتی نمی‌توان جانشینی برای این گونه اتحادیه‌ها یافت برهم زدن‌آنها غیرعاقلانه است .

ننی ـ تا آنجا که به ایتالیاارتباط دارد ،مادر وضع فعلی خیال نداریم از اتحاد با آمریکا کناره بگیریم .

آنچه بنظر ما مهم است کوشش برای ازمیان بردن بلوك های نظامی است .

## احساس امنیت

بوان ـ ولی مسلما تعارض‌اساسی بین کوشش برای همکاری جهانی و حفظ اتحادیه ها وجود ندارد ؟

بلوك ورشو بیش از بلوك اتلانتیك قابل توصیه نیست .

وقتی هردوی آنها هستند ،طبیعی است که مردم باید خواهان حفظ خود باشند .

نکته دیگری‌هم‌هست .شمانمی‌توانید تعداد زیادی از مردم را مثلا در فرانسه یا انگلستان متقاعد سازید که بدون داشتن هیچ دوستی‌احساس امنیت کامل کنند .

ممکن است آنها واقعادرامان‌باشند، ولی آیا گمان دارید که میتوان‌این موضوع را بعنوان یك نظر عمومی پیش کشید ؟

من از خود پرسیده‌ام که چگونه ما، سوسیالیستها در انگلستان ، می‌توانیم از موقعیت خود استفاده کنیم تا وقوع یك جنك سوم جهانی راکمتر محتمل سازیم .

آیا ما می‌توانیم با گفتن اینکه کاری بدو بلوك نداریم واز ناتوخارج خواهیم شد به چنین مقصودی برسیم ؟

اگر ماچنین کنیم هرگونه نفوذ خود رابر جریان سیاست خارجی آمریکا وشوروی از میان خواهیم برد .

باید از خود بپرسیم که اگر هرکس دیگری هم مانند ما از بلوك ها خارج‌شود وواشنگتن ومسکورا در دو بلوك مخالف تنها بگذارد چه‌خواهد شد جز اینکه همه ما تماشاگر مانور های این دو غول گردیم .

من شخصا در برابر این فکرمقاومت کرده‌ام .

یکی از دلائل اینکه گفتم ما نباید بطور یك جانبه دست از سلاحهای هیدرژنی برداریم از همین‌استدلال مایه میگرفت .

این نه بخاطر آنست که من نمی خواهم بمب های خودرا منهدم‌سازیم، ولی من دلم نمی‌خواهد بمب های خود را منهدم کنیم وبتوسط یك بمب آمریکائی یا روسی منهدم شویم .

در انگلستان ،مسئله ما اینست : با همه بمب ها ،آمریکائی ،روسی و انگلیسی چه باید کرد ؟

ما لازم دیده‌ایم در اتحادیه هائی که هستیم باقی بمانیم ،تابتوانیم‌در رفتار آنها تاثیری کنیم و احتمال استفاده از این بمب ها را کمتر وکمتر سازیم .

مندس‌فرانس ـ بنظر میرسد که هرسه ما توافق داریم که کشور هایمان از برهم زدن اتحادیه ناتو بهیچوجه استفاده نخواهند کرد و برعکس‌زیان خواهندبرد .وظیفه‌ومنافع ما در اینست‌که از داخل در اتحادیه نفوذ کنیم وتصمیمات را ، خصوصا تا آنجا که پای آمریکا در میان است ،بنفع اروپا و صلح‌تغییر دهیم .

ما اگر کناره گیری را انتخاب کنیم ،موازنه قوای دنیا همچنان‌باقی خواهد ماند وما فقط خودرا از یك وسیله عملی وتاثیردر تصمیمات محروم خواهیم ساخت .

سئوال ـ شما هر سه توافق‌دارید که جناح چپ اروپا می‌تواند در مسائل غرب وبنابراین بین‌المللی اعمال نفوذ کند .

آیا جناح چپ قادر است ابتکار موثری در حل مسئله کشور های توسعه یافته ـکه امریکا راهی برای آن‌ندارد ـ بعمل آورد ؟

بوان ـ همچنانکه قبلا گفتم بنظر من مسئله یافتن راه حل برای‌مناطق توسعه نیافته ،مسئله تجهیزمنابع دنیای غربی است .

شما میدانید که مادر حزب کارگر به سهم ناچیز خود برعهده گرفته‌ایم که یك در صد درآمد ملی را باین مناطق اختصاص دهیم .

مندس فرانس ـ آیا مقصودشما اینستکه یك در صد در آمد ملی خودرا به کشور های توسعه نیافته بدهید ،یا این علاوه بر آن چیزی است که‌هم‌اکنون میدهید ؟

بوان ـ این موضوع در کار روشن شدن است. ومحتملا یك در صد علاوه خواهد بود ،باضافه من برای این موضوع بیش از یك ارزش‌نظری قائل نیستم .

## ۲ تا ۳ درصد

مندس‌فرانس ـ کار شناسان ملل متحد حساب کرده‌اند که اگر دمکراسیهای غربی از ۲تا۳ درصد درآمد ملی خود، صرف‌نظر کنند می‌توان انحطاط وزوال کشور های توسعه نیافته را متوقف ساخت .

در حال حاضر شکاف بین کشور های صنعتی و عقب افتاده هر سال بیشترمیشود .

اگر شما در نظر داشته باشید فقط یك در صد درآمد ملی خودرا بدهید کافی نخواهد بود .

اگر یك در صد دیگر برآن‌بیفزائید، خودرا در گروه ۲تا۳ درصدخواهید یافت .

فرانسه هم‌اکنون ۳در صددرآمدملی خودرا به‌مناطق توسعه نیافته میدهد، ولی ازاین پول غالبا استفاده‌میشود.

ننی ـ تجربه‌ای که ما در جنوب ایتالیا داشته‌ایم ـ که «منطقه توسعه نیافته»داخلی خود ما است ـثابت میکند که رمز کار در نحوه پول دادن است .

درطول‌دهسال مادر ایتالیای جنوبی یك میلیارد لیر ایتالیائی را بهدر داده‌ایم بی‌آنکه هیچ چیز بدست آوریم .

این همان‌مقداری‌است که امریکائیها در عمران دره تنسی بکار بردند و روسها در پنج سال گذشته‌به چین داده‌اند .

بنابراین ،شکاف بین شمال و جنوب بهیچوجه از بین نرفته و وسیع‌تر شده است .

این امر ثابت می‌کند که کمك‌مالی کافی نیست وبه برنامه و طرح‌ریزی دولتی احتیاج داریم .

بوان ـ هر دو بسیار مهم‌است .

در اوضاع واحوال کنونی هر کمك اضافی بارسنگینی بر خزانه‌انگلستان خواهد بود زیرا اقتصاد با قدرت و ظرفیت کامل‌کارنمی‌کند وبهره‌برداری موثر از امکانات تولیدی دنیای غرب بعقیده ما ،شرط مقدماتی یافتن‌راه حلی برای مناطق توسعه نیافته است .

بعبارت دیگر ،حل مسئله اقتصادی خودما ومسئله مناطق توسعه نیافته یکی بیش نیست .

بنظر ما آنچه باید انجام دهیم توجه به‌این موضوع است که چرا در مقایسه بااقتصاد شوروی ،ازامکانات تولیدی غرب بطور کامل استفاده نمی‌شود .

من این نکته را دارای اهمیت‌اساسی ومطلق میدانم .

پایان

# قیام ضد کمونیستی در عراق

## رژیم سابق قاسم بیش‌از پیش باید به‌عناصر چپ‌تکیه‌کند

Le Monde

قیامی که در شمال عراق در گرفت نتیجه منطقی رژیمهای نظامی است بمحض اینکه فرماندهی احساس کرد که افسران تحت فرماندهی‌اش دردست او هستند بفکر می افتد علیه پایتخت که‌یکی از همکارانش بر آنجا حکومت می کند دست بقیام بزند .

چهار روز پیش ازاین نیز در سودان پادگان نظامی شمال درپی آن برآمد که‌قدرت‌را از دست‌ژنرال عبود بیرون بکشد . در عراق هم فرمانده نیروی شمالی دست بقیام علیه ژنرال قاسم زد .

این دومین قیام بزرك نظامی‌است که‌دولت ژنرال قاسم باآن روبرو شده است . در دسامبر گذشته‌رژیم فعلی عراق در مقابل خطر یك‌کودتای نظامی تحت نظر سرهنك عبدالسلام عارف قرار گرفته بود . عارف معتقد بودکه قاسم از خط مشی انقلاب ۱٤ ژوئیه ۱۹۵۸ منحرف شده است . عارف که همه اورا «همزاد» قاسم میدانستند توصیه می کرد که‌عراق باید به جانب همان خط مشی اولی که اتحاد اعراب باشد باز گرددیعنی عملا تحت اوامر و نظر عبدالناصر قرار بگیرد .

قیام چند روز پیش موصل نیزاز همین عقیده الهام می گرفت . پیام هائی که توسط فرماندهان قیام‌پخش گردید بسیار پر معنی بود .بسرهنك شواف که‌در راس ٥ هنك قرارداشت وترتیب دهنده قیام بود دولت قاسم‌را متهم می ساخت که به «انقلاب‌عراق» خیانت کرده است وعراق را تسلیم عناصر خرابکار کرده است وراه اتحاد اعراب را ترك نموده است .

### هواداران صلح

این قیام عکس العمل برخی از سران نظامی علیه سیاست طرفدار کمونیست ها و مخالف ناصر رهبران عراقی است وبایك سلسله زدو خورد های کوچك‌وتوقیف‌عناصرناسیونالیست وعناصر کمونیستی که برای تشکیل میتینك جهت هواداران صلح درموصل جمع آمده بودند ، شروع شد . مقامات دولتی برای شرکت عناصر چپ دراین میتینك تسهیلات زیادی قائل شده بودند قیمت بلیط های راه آهن را تا ٥٠در صد تخفیف داده و بالاخره بکار مندان اجازه شرکت در تظاهرات راداده بودند.

قاسم.بهمان نحوی که‌در جریان کلنل عارف عمل کرده بود، این بار هم برای درهم شکستن قیام شواف به کمونیست ها که قدرت خیابانی‌در دست آنها است و کم وبیش درامور دولتی دست یافته‌اند متوسل شد .

حتی قبل از آنکه دولت وضع را درایالات شمالی بحرانی اعلام کند سازمانهای چپ های افراطی اعضای خودرامسلح ساختند .«جمعیت‌جوانان میهن پرست» درجاده‌ها شروع به ساختن پست های نظارت نمودو کلیه نقاط حساس منطقه شمال را تحت نظر گرفت .

ظاهرا اینطور بنظر می آید که قاسم بعداز ختم این شورش مجبور شود بیش‌از پیش به کمونیست ها و عناصر چپ تکیه نماید . دستورهائی که برای تحدید برخی از سازمان ها منجمله «چریك توده‌ای» صادر شده است بی شك ملغی خواهد گردید .

اما بخصوص آن منطقه ای که قیام درآنجا صورت گرفت یك‌ناحیه حساس است .دراین منطقه دراطراف موصل و کرکوك نه فقط منابع‌نفت که ثروت عمده کشور است قرار دارد ، بلکه ضمنا منطقه سکونت قبائل پر جمعیت کرد است که یك چهارم جمعیت عراق را تشکیل می دهند .

بی شك خیلی بعید بنظر می‌آید که‌کرد ها تحت شعار وحدت‌اعراب یا مبارزه ضد کمونیستی قیام کنند.

اماوضع دراین منطقه همیشه متزلزل است وهمیشه احتمال میرود چند قبیله ای دست به قیام بزنند مضافا باینکه نزدیکی بهار نیز دشت های وسیع و کوههای پوشیده از برف کردستان را ازدست برف رهائی خواهد داد .

لوموند


گودیر

عالیترین و گرانترین لاستیک در دنیا

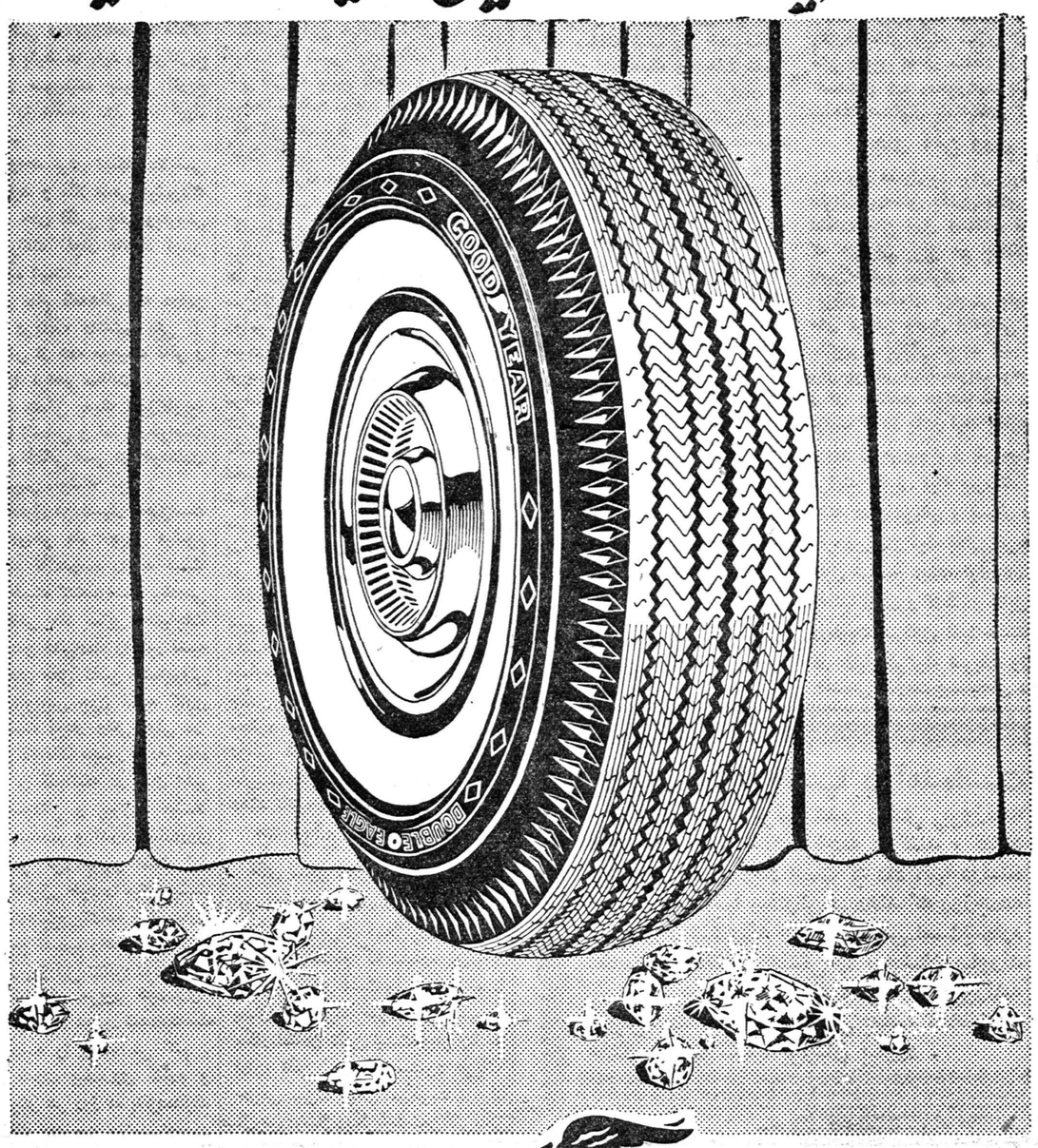


GOODYEAR

۳-۲۷



فروشگاه فردوسی

آخرین فرصت

برای تهیه احتیاجات عید

روز جمعه

۲۹ اسفند

فروشگاه فردوسی

باز است

ساعات کار از ۹ تا ۱۲٫۳۰ واز ۱٦ تا ۱۹

آ ـ ٤٥۲۷۸



دارای هر دوربینی که هستید

فقط Kodak

با فیلم

کُداک

عکس

بگیرید

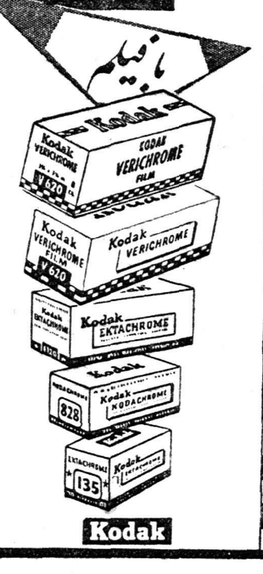


Kodak

آ ـ ٤٥۳۱٤



## چگونه باید برای آشنایان خارج عیدی فرستاد

لابد پیش خود می گوئید در خارج همه‌چیز پیدامی‌شود هر تحفه‌ای می توان به خارج فرستاد ؟ ازطرفی تشریفات گمرکی و پستـــی و تحمل هزینه کرایه و غیره بسیار مشکل است . هر تحفه ای که فرستاده شود حداقل صد تومان هزینه کرایه آنست . اما تمام این مشکلات‌راماحل کرده‌ایم .بامبلغی کمترازاین مقدار تمام مدت‌سال‌برای فرزندان .و آشنایان شما یك تحفه ضروری ،دیدنی‌و خواندنی می فرستیم اطلاعات هوائی‌بهترین‌عیدی‌برای آشنایان‌مقیم خارج‌است .

خلاصه‌ای ازاخبار وحوادث مهم ایران، رپورتاژ و عکس‌های جالب ومسابقات شیرین ، اطلاعات هوائی را یك نشریه لازم و خواندنی‌برای تمام ایرانیان مقیم خارج ساخته است.

سال گذشته یك بلیط عزیمت بایران و بازگشت‌توسط‌بزرگترین شرکت های هواپیمائی جهان ارفرانس جایزه اول اطلاعات‌هوائی بود که نصیب یك دوشیزه دانشجوی ایرانی مقیم پاریس‌گردید. امسال نیز جوایز با ارزشی تقدیم خوانندگان خواهد شد . اطلاعات هوائی‌رابرای فرزندان و دوستان‌خود بعنوان عیدی مشترك شوید .

(۱)



PETBOW

ماشین های جوشکاری

دیزل سیار پتبو

ساخت معظم ترین کارخانجات انگلستان

از ۳۰۰ آمپر تا ۸۰۰ آمپر

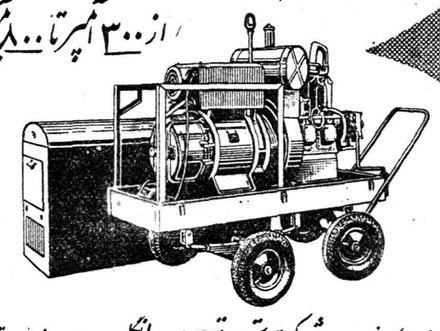

نماینده انحصاری ، شرکت تجارتی ایران وانگلیس خیابان فردوسی مقابل خیابان شبت تلفن ۳۴۷۲۸ - ۳۰۲۷۴۱

آ ـ ٤٥۲۹۲

# مکتوب

صد و هشتادو یکم — اسفندماه ۱۳۳۷

دوست گرامی

لابد این تکیه کلام معروف «کیپلینك» رابخاطر دارید که در ترجیع‌بند داستانهایش همیشه می آورد و میگفت : «شرق، شرق است ، غرب ، غرب وهرگز بهم نخواهند رسید ». ولی خوب ،مثل اینکه ایندفعه پس‌از مقدار زیادی ناز و غمزه ، زعمای‌دول بزرك بالاخره دارند موافقت میکنندباینکه کنفرانس سران شرق وغرب را تشکیل‌دهند، و کوشش نمایند تا بلکه « بهم برسند».

لله آقا میگفت برای کسانیکه بیطرف و از عذاب و شکنجه غرور فارغند خیلی تعجب آور است که به‌بینند حتی سران دول معظم هم نمیتوانند از شر هیجانات‌شخصی‌و تعصبات خودپسندانه مصون بمانند و آنها را در امور بین‌المللی دخالت ندهند ...

ما در اینموضوع بروس‌ها کاری نداریم چون دیالکتیك آنها نوع خاصی است ولی از واقع بینی غربی ها خیلی بعید است که‌برای مذاکره و تشکیل کنفرانس سران شرق وغرب اینهمه ایراد وشرائط قائل شوند : گاهی میگویند« باید قبلا وزرای خارجه گرد هم آیند » گاهی شرط میکنند که « بایدحتما وزرای خارجه با هم توافق پیدا کرده و در حل مسائل برلن و غیره توفیق یافته باشند تا کنفرانس تشکیل شود» یامیگویند « باید حتما عده اعضای کنفرانس معدود و محدود باشد » وامثال آن .

تعجب مرشد ما از اینست که میگوید « هوم، آدم دانا» حل مشکلات بین دول دو راه که‌بیشتر ندارد، یا از راه جنك است، یااز طریق گفتگو : وقتی از اولی‌احتراز دارید باید دومی را هرچه بیشتر فراهم کنید و از آن استقبال نمائید، نه‌اینکه هی مشکل بتراشید .

لله آقا همیشه میگوید نباید فراموش کرد که سران دو دهم بالاخره بشرند و در بشر گفتگوی صحیح از هرچیز دیگربیشترتاثیر دارد ، بخصوص اگر در گفتگواین حکمتی را که هرگز باخت ندارد رعایت نمایند ، یعنی مواظب باشند که منظور و مقصود رااز طرف‌آنها **« که میگوید ؟ ـ چه میگوید ؟ـ چطور میگوید ؟»** .

خیال میکنم همه عقلا دراین خصوص بامرشد ما هم‌عقیده‌باشند، باین معنی که هرچه باروسهامجلس محاوره درست کنید امید بسهم رسیدن شرق و غرب را بیشتر تقویت خواهید کرد . چون در بعضی موارد موثر ترین «عمل ها» همان «حرف» است، **بخصوص اگر گوینده درست انتخاب شده باشد.**

***

**دیگر اینکه** ـهفته گذشته در طالار فارابی بدیدن نمایش‌ظریف‌و لطیفی که همه چیز آن صد در صد ایرانی بود نائل شدیم .

نام نمایش «بلبل سرگشته»است و گویا افسانه ای قدیمی و خودمانیست .

جای بسیار خوشوقتی است که اداره هنرهای زیبا با علاقه‌صمیمانه‌ای درجمع وجور کردن و تشویق استعداد هائی که در گوشه وکنار پراکنده است تلاش میکند . چون بدون تردید بهترین‌و موثر ترین وسیله ارشاد و تعالیم اخلاقی هنر است ودر هنر استعداد ایرانی بد نیست بشرط اینکه‌صحیحا مورد تشویق و پرورش قرار گیرد . از علاقه بی‌شائبه‌ای که این اداره ابراز میدارد امید میرود که این‌فن‌شریف **«چون هنرهای دگر موجب حرمان نشود »**

دیگراینکه ـ پریروز دیدم هوای بی‌همتای بهار تهران لله آقا را چنان بوجد آورده که میخواهددنیا را در آغوش بگیرد . راستش‌اینست که باین همه شو قو استعداد **«سعادت نوشی»** این پیر مردزنده‌دل غبطه‌خوردم.میدیدم که‌بقول خودش دارد «سهم سعادت روزانه» رااز زندگی‌بر میگیرد . ازقیافه آرام و گشاده‌اش پیدا بود که روح‌خود رابکلی از گذشته و آینده مجزا کرده ، وبقول **کارنگی** «پرده آهنی» بین‌گذشته‌وحال وآتیه» گذاشته است .

ازوجنات پرازوجد مرشد جسور شدم و گفتم لله جان در این ایام نوروز ، درعوض عیدی ، مراپندی بده .

لله آقا همچنان بدرختان باغ و شعاع‌گرم آفتاب یوزمینه آسمان شفافی که از لای درخت پیدا بود می نگریست ، واز لبان متبسمش سخنی‌بیرون نمی آمد . من از خودم خجل شدم که چرا حالت خلصه مرشد را بر هم زده ام . ولی‌اودرآن لحظه بقدری دنیاو هرچه در آنست‌زیبا و دوست داشتنی‌می دید که مجالی برای رنجیدن نداشت.

پیدا بود که «محبت» بطوری تمام فضای قلبش را مملو کرده که جائی برای رخنه «کدورت» باقی نگذاشته است. پس از مدتی‌سکوت لله دست مرا بآرامی در دست گرفت ، و با نگاهی پر از مهر گفت ، فرزند پندی که بتو می دهم همانست که همیشه بخودم داده و از آن فایده فراوان دیده‌ام و آن اینست که :**«از خودت و دیگران و دنیا بیش از حقت‌متوقع نباشی ، و بدانی که دائم بیش از حقت متوقعی و خودت نمی‌فهمی»**ـ پس از لحظه ای تامل ، مرشد چشمان‌نافذش‌رابچشمم‌دوخت و با تاکید ملاطفت آمیزی تکرارکرد **«و بدان که دائم بیش از حقت متوقعی و خودت نمیدانی »**

من از پریروز تاکنون دائما این عبارت را در گوش جانم میشنوم، و ساعت بساعت مشتم پیش خودم بیشتر باز میشود . یعنی هر لحظه شاهد جدیدی پیدا می کنم مبنی براینکه «از خودم‌و دیگران و دنیا بیش از حقم متوقعم و خودم تاکنون نه می‌فهمیدم »

ولی در عوض بطور محسوس‌می فهمم که بهراندازه بیشتربه‌توقعات بیجای خودم از خودم ـ توقعات بیجای خود از مردم ـ توقعات بیجای خودم از دنیا ـ پی میبرم آرامش درونیم بیشترمیشود و عنادی که‌بخودم‌و دیگران دارم کمتر می گردد .

الله اکبر ! منکه در قلب‌خودم جز مهر و عاطفه نمی دیدم ،حالااز برکت‌پند« مرشد می فهمم که در کنار مخزن مهر و عاطفه چه انبار بزرگی مملو از عناد نسبت بخود ، و عناد نسبت بدیگران نهفته است. حالا می فهمم که این عناد هاچه ماسك های بدلی بصورت میزنند، و چطور خود را در لباس‌خیرخواهی و دلسوزی و اخلاق و غیره ظاهر می کنند ، تاهم بنده و هم‌دیگران نتوانیم قیافه حقیقی آنها رابشناسیم آناتول فرانس حق دارد که می گوید :«انسان عفریتی است که خودش نمیداند » ـخلاصه‌بنده بی خجالت در مقابل لله آقای خودم اعتراف بوجود این عفریت ها می کنم ـشما هم اگر طالب صلح و صفای درونی هستید خجالت نکشید و با شجاعت اعتراف کنید. چون علما می گویند : حسن«عیب» در اینست که اگر بتوانی با رشادت در چشمش نگاه کنی فرار می کند و مقهور میشود .

این عید باستانی را که یکی از گویاترین مظاهر زیبا شناسی اجداد ماست بتمام شما « درستان گرامی » تبریك میگویم و امیدوارم شما هم در این عیدی که بنده از مرشد گرفته ام سهیم و ازنتایج مفید آن بهره مند شوید .

فعلا تا بعد از ایام عیدخدانگهدار

دوستدار شما


## ساعت دکو جایزه میدهد

نمایندگی ساعت دکودرایران تصمیم گرفته تعدادی ساعت زیبا ومحکم دکو راکه قهرمان ساعتهای سال‌شناخته شده به مشتریان گرام خود بعنوان جایزه تقدیم نماید.

برای شرکت درقرعه کشی کافی است این اعلان یااعلانات‌دیگری ازساعت دکوراکه بتدریج درصفحات اول این روزنامه بچاپ خواهد رسید بریده باتعیین اسم وآدرس صحیح خود بفرستید تاکارت شماره داربرای شماارسال گردد. چگونگی قرعه کشی روی کارت شماره دار قید گردیده است. خیابان بوذرجمهری سرای امید تجارتخانه خبیری تلفن ۲۲۵۸۳

۱ـ۲ — آ ـ ۴۵۳۶۸

## شرکت سهامی کنسرو ومواد غذائی سازمان برنامه

درمیزان حق‌العمل فروش فرآورده های خود تجدیدنظرنموده وبا شرایط جدید عامل فروش درتهران وشهرستانها میپذیرد .

طالبین میتوانند همه روزه درساعات اداری برای کسب اطلاعات لازم واخذ شرایط عاملیت فروش بمحل شرکت واقع درخیابان آمل کوچه دقت تلفن ۳۷۴۰۱ مراجعه فرمایند .

شرکت سهامی کنسرو ومواد غذائی

۱ـ۱۱۵ — آ ـ ۴۵۳۳۴

رزهای خارجی ـ نهالهای میوه ـ زینتی ـ مرغوب ـ مطمئن‌به‌قیمت مناسب .

## بوستان

انتهای خیابان‌قزوین ـجنب‌تعمیرگاه بنزتلفن ۲۳۲۰۰ (۱)

## آگهی سازمان برنامه

سازمان برنامه بمنظور تجدید نظردرطبقه بندی مقاطعه کاران که از فروردین ماه۱۳۳۸شروع‌میشودپرسشنامه‌ای برای آقایان مقاطعه کاران سازمان برنامه و همچنین سایر مقاطعه کارانیکه مایل‌بشرکت در طبقه بندی مقاطعه کاران سازمان برنامه باشندتهیه کرده است اینك بدینوسیله به اطلاع آقایان مقاطعه کاران میرساندبرای دریافت وتکمیل پرسشنامه مزبور همه روزه از ساعت ۸ صبح‌تاساعت ۱۵به سازمان برنامه مراجعه نمایند.

سازمان‌برنامه

۱ـ۳ — آ ـ ۴۴۹۳۴

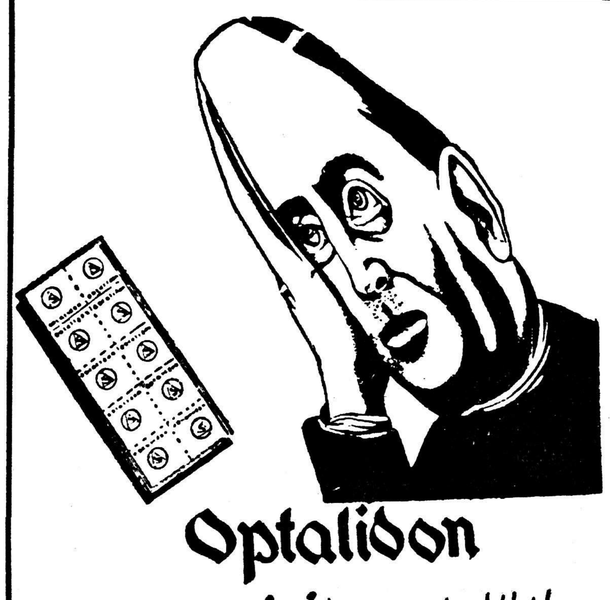


## آگهی مزایده فروش درخت جنگلهای املاکی

بنگاه جنگلها تعداد ۱۳۷ اصله درخت بحجم ۶۰ر۲۱۵۶ متر مکعب بدین شرح :

۱) ۱۰۷ اصله بحجم ۵ر۱۷۳۳ متر مکعب که۸ر۱۰۳۹ متر مکعب چوب‌صنعتی و۲ر۶۹۳ متر مکعب هیزم
۲) افرا ۵ اصله بحجم ۴۰ر۲۵۲ متر مکعب که۴۴ر۱۵۱ متر مکعب چوب صنعتی ۶ر۳۵ متر مکعب هیزم
۳) تسکا ۱۶ اصله بحجم ۴۰ر۲۵۲ متر مکعب که۴۴ر۱۵۱ متر مکعب چوب صنعتی ۹۶ر۱۰۰ متر مکعب هیزم
۴) ملچ ۴اصله بحجم ۷ر۳۸ متر مکعب که۲۲ر۳۳ متر مکعب‌چوب صنعتی و۴۸ر۱۵ متر مکعب هیزم
۵) ممرز ۵ اصله بحجم ۵ر۴۳ مترمکعب که ۱ر۲۶ متر مکعب‌چوب صنعتی ۴ر۱۷ مترمکعب هیزم
۶) آتك ۴۳اصله بحجم ۱۷۲ مترمکعب که۱ر۲۶ متر مکعب‌چوب صنعتی و ۱۷۲ متر مکعب هیزم

از سه دانك مشاع ازشش‌دانك جنگل آنه‌سرکه حوزه نوشهر متعلق‌باملاك و مستغلات پهلوی که نشانه‌گذاری شده و انواع آن عبارت ازراش ـافراـ تسکا ـملچـممرزوآتك‌میباشداز طریق‌مزایده‌بفروش‌میرساندـ طالبین میتوانند بامراجعه‌باداره حسابداری بنگاه درمرکز و سرجنگلداری در نوشهر قبلابرك مشخصات مربوطه رادریافت و پیشنهاد خود رابه ضمیمه برك‌مشخصات وفیش بانکی بمبلغ ۵٪ کل بهای پیشنهادی خودکه بایدبحساب سپرده بانکی درمرکز بحساب ۱۱۲۴بانك ملی‌ودرمحل بحساب سرجنگلداری پرداخت شده‌باشد تاآخروقت ـ اداری روز ۴شنبه ۱۱فروردین ماه۳۸بدفتر بنگاه ودرمحل بدفتر سرجنگلداری تسلیم دارند. پاکتهای رسیده درساعت ۱۰ صبح روزپنجشنبه ۱۲ فروردین ۳۸ درمرکزو سرجنگلداری بازوقرائت خواهدشد حضورپیشنهاد دهندگان درجلسه آزاد است.

۱ـ۲ — آ ـ ۴۵۲۰۴

مدیر عامل بنگاه‌جنگلها ـ سرتیپ‌علی خواجه‌نوری

## لیست خرید عید

**هیچ خانواده‌ای درلیست خریدعید خود شماره مخصوص اطلاعات هفتگی را فراموش نمی‌کند**

شماهم بروزنامه فروش خود بسپارید که صبح جمعه آینده شماره مخصوص مجله اطلاعات هفتگی را زودتر برایتان برساند

هدیه نوروز

## برنامه امشب سینماهای تابان، رامسر، فلور،مراد، سیلوانیا، شهاب

## قاصد بهشت (فیلم فارسی)

کارگردان : **ساموئل خاچیکیان** سناریو از : **حسین مدنی**

فیلمبردار: **مهندس‌واهاك** رکوراتوروگریمور : **علی‌دلپذیر**

باشرکت : **ایرن** ملکه زیبائی هنرمندان **وحدت** قهرمان کمدی ایران

ومحبوبترین هنرپیشگان شما **ـمحصول استودیو آژیر فیلم**

فیلم کمدی **قاصد بهشت** مناسبترین فیلم برای ایام عیدمیباشد

آ ـ ۴۵۳۰۰

ـ ۴۷ ـ

او گفت :

ـ این موضوع اهمیتی ندارد، وحالا دیگر ... این کارها به‌چه درد میخورد ؟ »

من گفتم :

ـ فکر میکردم شما ازگردش دراملاك آمبرویز واز ملاقات بادهقانان لذت میبرید. هر روز که‌ازگردش بازمیگشتید ویاامروز پس‌از پایان گلکاری باتفاق آتاملین ، شما خوشحال وخندان بنظر میرسیدید. آیا این خوشحالی وخنده فقط ظاهری و بخاطر حفظ ادب بوده‌است ؟»

راشل فورا پاسخی نداد. پس‌از چند لحظه گفت :

« گاهی، فیلیپ، من‌فکر میکنم که شما قادر بدرك هیچ چیز نمیباشید.»

اوشاید حق داشت . ازاین حرف راشل احساس رنجش کردم و تصمیم گرفتم دیگر دراین باره فکری نکنم .

گفتم :

« بسیار خوب. اگرمیخواهید بروید، من مانع نمیشوم . البته این حرکتشما باعث شایعاتی خواهدشد، ولی عیبی ندارد .

اوگفت :

ـ من فکر میکردم اگر مدت بیشتری دراینجا بمانم شایعاتی بوجود خواهد آمد.

ـ اگر بمانید، شایعات بوجود می‌آید ؟ منظورتان چیست ؟ مگر شما درك نمی‌کنید که حقا محل سکونت شما اینجا میباشد و اگر آمبرویز زنده بود این منزل بشما تعلق میداشت ؟

راشل ناگهان ازپشت‌پرده باخشم فریاد زد :

ـ پس شما فکر میکردید بچه علتی من باینجا آمده‌ام ؟

من یك خبط جدید مرتکب شده بودم. بقدری بی‌تجربه و احمق بودم که آنچه نمیبایست گفته شود من برزبان می‌آوردم . به‌تخت خواب نزدیك شدم، پرده هارابکنار زدم و اورانگاه کردم. درحالیکه بالش‌ها سینه‌اورا برجسته نموده، روی تخت درازکشیده بود ودستهایش راروی‌شکمش صلیب‌وار نهاده بود. پیراهن خوابی ازتور سفید که‌بدور گردن گره خورده بود وشبیه لباس دخترانی که درکلیسا آواز میخوانند بتن داشت و گیسوانش رامانند زمان کودکی لوئیز باروبانی بسته بود. من از حالت جوانی او متعجب وحیران شدم .

من گفتم :

«گوش کنید ، من نمیدانم چراشما باینجا آمده‌اید و به‌چه علت آنچه را تا کنون انجام داده نموده اید . من هیچ‌چیزی راجع بشما یا راجع‌به‌هرزن دیگری نمیدانم . تنهاچیزی راکه میدانم این است که‌از حضور شما در اینجا خوشنود میباشم ونمیخواهم از اینجا بروید . آیا این موضوع برای شما درکش مشکل است ؟»

راشل حالت تدافعی بخودگرفته و مثل اینکه بترسد مبادا من به او آزاری برسانم دستش را مقابل صورتش گرفته بود .

گفت :

« آری ، خیلی مشکل است .

من گفتم :

ـ شما آنرا مشکل فرض میکنید .»

دستم رابسینه نهادم وباحالت اطمینان مالکی که‌ملك خودرابنگرد ، او را برانداز نمودم. در حقیقت خوابیدن او روی تخت‌خواب وایستادن من درکنارش حالتی رابوجود می‌آوردکه بنفع من بود، من هیچ فکر نمیکردم ممکن باشد زنی باگیسوئی ژولیده روی تخت خواب خودبخوابد و بتواند در مقابل من ایستادگی نماید .

نگاه او کم‌کم بی‌فروغ میگشت . در فکر خود عذر جدیدی برای رفتن ازاینجا جستجو مینمود. ناگهان تاکتیکی بنظرم رسید وگفتم :

« شما امشب بمن گفتید که باید باغبانی برای طرح ریزی از باغها از لندن بخواهم . من میدانم که آمبرویز همواره در نظر داشت این کار را بکند ، ولی من هیچکس رابرای این‌کار درنظر ندارم ونمیشناسم واز دیدن شخص غریبه‌ای که از کارش نیز اطمینان نداشته باشم دراینجا ناراحت می شوم . من میل ندارم اشخاص ناشناس دائما در اطراف من دور بزنند ودر امور منزلم دخالت نمایند . اگر شما قدری به این خانه و این املاك علاقمند باشید ، بدون‌شك قبول خواهید کرد چند ماهی اینجا بمانید و تزئین باغ را شخصا بعهده بگیرید. شما میدانید اگر آمبرویز زنده میبود چقدر از این اقدام شما خوشنود میشد. »

تیر من بهدف خورد. راشل درحالیکه بانگین انگشترش بازی مینمود نگاه خودرا بزاویه اطاق دوخت.

من‌این حال ترادر او هنگامیکه سخت فکر مینمود سراغ داشتم . از موفقیت اولیه ام استفاده نمودم و اضافه کردم :

« من‌شخصا نمیتوانم نقشه راکه آمبرویز برای این کار کشیده بود اجرا نمایم ودر تاملین نیز عرضه این کار را سراغ ندارم . تاملین باغبان خوبی است ولی‌باید درکار خود هدایت شود.

او درطی سال جاری چندین بار بمن برای گرفتن دستور مراجعه نمود ولی من اطلاعی ازامور باغبانی نداشتم تا باو دستوری بدهم . اگر شما قبول کنید که فقط پائیز را در اینجابگذرانید، من بسیار از این لطف شما متشکر وسپاسگزار خواهم شد .»

راشل به‌چرخاندن انگشتر خود بدور انگشتش ادامه میداد .

بمن گفت :

« من ترجیح میدهم دراین‌باره باپدر خوانده شما مشورت نمایم.

من گفتم .

ـ این کار مطلقا بپدر خوانده من ربطی ندارد. شما فکر میکنید من یك پسر بچه هستم ؟ یایك طفل دبستانی ؟ فقط یك موضوع اهمیت دارد وآن این است که‌از ماندن شما دراینجا مطمئن گردم .ولی اگر شما مع‌الوصف درعزم خود برای رفتن از اینجا راسخ میباشید، من‌نمیتوانم جبرا شما را دراینجا نگاه دارم .»

او بالحن آرامی که موجب تعجب من‌شد گفت :

« این چه سئوالی است که مینمائید ؟ شما میدانید که من میل‌دارم دراینجا بمانم . »

پروردگارا ، من‌ازکجا این رامیدانستم ؟ اومخالف این حرف راچنددقیقه قبل گفته بود .

گفتم :

« پس‌در اینصورت شما مدتی دراینجا خواهید ماند تا باغ را تغییر شکل دهید ؟ بسیار خوب ،بشرطی که حرف خودرا پس نگیرید .

ـ نه، حرف خودرا پس نخواهم گرفت .»

من توانستم بازحمت ازتبسم خودداری نمایم . نگاه او نافذ و خشن بود ومن احساس کردم اگر تبسم نماید ممکن است عقیده‌اش را عوض کند. من پیروز شده بودم و میبایست این پیروزی را از دست ندهم .

گفتم :

« بسیار خوب . من‌دیگر مزاحم شمانمیشوم وشب بخیر میگویم .

راستی به‌نامه‌ای که باید به‌پدر خوانده‌ام بنویسید ، آیا میخواهید آنرا درکیف نامه‌ها بگذارم ؟

راشل جوا بداد :

ـ سی‌کمب آنرا ازمن گرفت .

ـپس حالا بخوابید ودیگر نسبت بمن عصبانی نباشید .

ـ من نسبت بشما عصبانی نبودم ، فیلیپ.

ـ نه ، انکار نکنید، عصبانی بودید . من حتی یك لحظه خیال‌کردم‌مرا خواهید زد .»

راشل چشمان خودرا درچشمان من‌دوخت وگفت :

« شما بعضی ازاوقات بقدری نادان میشوید که من ممکن است روزی شمارا کتك بزنم . بیائید نزدیك. »

من نزدیك شدم. زانوی من به‌شمد برخورد نمود.

راشل گفت :

« خم شوید. »

صورت مرا در دودست خودگرفت و مرابوسید . آنگاه گفت :

« خوب ، حالا بروید ومانند جوانهای خوب استراحت نمائید. »

مرابافشار دست از کنار تخت خواب دور کردوپرده‌های آنرا کشید. من درحالیکه میلرزیدم ومانند اشخاص مست راه خودرا تشخیص نمیدادم شمع رابدست گرفتم واز اطاق آبی خارج شدم. سرم دوران پیدا کرده بود . فهمیدم من پیروز نشده بودم، بلکه هنگامیکه بروی تخت اوخم شده بودم پیروزی از آن راشل گشته بود.

او آخرین حرف رازده وآخرین اقدام راکرده بود ومن مانند یك‌پسر بچه کوچك که درکلیسا آواز میخواند اورا باچشمانی از حدقه بیرون آمده تماشا کرده بودم .راشل زنی واقف برموز زنانگی بود.

ولی علیرغم این موضوع من ازشدت شادی درپوست نمیگنجیدم . اختلاف ازبین رفته بودوراشل قول داده بود منزل مرا ترك نکند . این بار دیگر موضوع بدون ریزش اشك او خاتمه یافته بود.

بجای اینکه من فورابه‌بستر بروم از پلکان پائین رفتم تا به‌اطاق کتابخانه بروم ونامه‌ای جهت پدر خوانده‌ام بنویسم و اورا مطمئن سازم که ماجرا درکمال سادگی پایان یافته بود .لازم نبود شرح این شب پر ماجرا رابرای او بنویسم‌واز جریاناتی که بین ما دونفر روی داده بود او را مطلع نمایم .

نامه را درپاکت نهادم وخواستم آنرا درکیف نامه‌ها بگذارم تا فردا به‌پست رسانده شود .

سی‌کمب کیف‌نامه‌ها را روی میز سرسرا نهاده بود تامن نامه هایم را درآن بگذارم مانند معمول کلید کیف کنارآن‌بود.

# نیازمندیها و آگهی‌های کوچک

## استخدام میشود

**آگهی استخدام**

اداره کل مهندسی بهداشت‌احتیاج به یکنفر مهندس مکانیك با درجه فوق لیسانس برای اداره بهداشت محیط مرکز دارد . داوطلبان میتوانند برای کسب اطلاعات بیشتر تا تاریخ ۳۷٫۱۲٫۳۰ در ساعات اداری به اداره بهداشت محیط واقع در خیابان بهار شمالی مراجعه نمایند .
۱-۳ آ-۴۵۰۹۰

**استخدام**

یکنفر که بتواند نامه های تجارتی را به انگلیسی ترجمه و تایپ نماید برای بعد از ظهر ها یا اوقات دیگر لطفا به خیابان ناصر خسرو سرای روشن شماره ۷ مراجعه فرمایند .
۱-۳ آ-۳۲۴۷۷

**استخدام میشود**

شرکت کامپساکس ( مهندس مشاور سازمان برنامه ) برای امور اداری و تنظیم مکاتبات بیك نفر جوان یا دوشیزه که زبان‌فرانسه و فارسی را بخوبی بداند نیازمند است آشنائی بماشین نویسی‌ضروری نیست . اشخاصیکه بزبان انگلیسی هم آشنائی داشته باشند ترجیح‌داده میشوند.

داوطلبان میتوانند همه روزه از ساعت ۸تا ۱۳ و علاوه بر این روز های شنبه و چهارشنبه از ساعت۱۶ تا ۱۸ به شرکت کامپساکس‌شمارهٔ ۶۶ـ خیابان کوشك مراجعه کنند.
۱-۲ آ-۴۵۳۵۴

**رادیو دهلی** یك نفر مترجم و سخنگوی فارسی استخدام میکند.

داوطلبان باید زبان انگلیسی و ترجمه از انگلیسی بفارسی راخوب بدانند و قادر باشند که مقالات و تفسیر هائی‌برای برنامه های رادیو تهیه کنند. همچنین باید صدای ایشان برای پخش از رادیو مناسب باشد.

کسانی که سوابق و تجربیات مطبوعاتی و رادیوئی داشته باشند مرجح خواهند بود درخواستها باید تا ۵آوریل (۱۵ فروردین)به سفارت کبرای هند تسلیم گردد.

**به‌چندین نفر جوان فعال** که دارای دوچرخه از خود باشند جهة فروشندگی نیازمندیم شاهرضاچهار راه گرگان جنب سینما شهناز (فروشگاه سنو)

**پرستاری که بزبان انگلیسی‌قدری** آشنا باشد و بتواند از عهده ۲ طفل آمریکائی برآید و همچنین شب در منزل بماند مورد احتیاج است لطفا نامه های خود رابراهنمای ۵۲۱ روزنامه اطلاعات با نشانی کامل تاروز پنجشنبه ۲۸ اسفند بدهید آدرس کاملا مشخص گردد.
۱-۲ آ-۳۲۶۵۱

**چند نفر فروشنده مرد** با شرایط زیر استخدام میشود.

۱ـ سابقه فروش ( عرضه کردن جنس) داشته باشند.

۲ـ خدمت نظام وظیفه‌راانجام داده باشند یا برك معافی ارائه دهند.

۳ـضامن معتبر معرفی کنند.

۴ـ دارای گواهینامه سوم متوسطه باشند.

۵ـ حداقل سن ۲۵ و احداکثر ۳۵ سال.

واجدین شرایط روزها بین ساعت ۳تاه بعدازظهر بکارخانه کانادادرای جنوب فرودگاه مهر آباد مراجعه نمایند.

کسانیکه قبلا مراجعه کرده و بکار دعوت نشده‌اند مراجعه‌نکنند.

**کارخانه کانادادرای**

یك شرکت مهندسی و مقاطعه کاری انگلیسی احتیاج فوری بیکنفر کارمند بایگانی و ارسال مراسلات و همچنین بیك نفر تلفنچی دارد . داوطلبان باید آشنائی کامل بزبان انگلیسی‌داشته‌وشخصابدفتر شرکت ریچارد کاستین ( میدل‌ایست ) لیمیتد واقع در تهران ـ خیابان‌امیر اکرم ( شاهین) ـشماره ۱۳ مراجعه نمایند.
۱-۲ آ-۳۲۶۴۳

**یك شرکت مقاطعه کاری** و مهندسی انگلیسی احتیاج فوری به اشخاص زیر دارد :

۱ـ مهندسین ناظر ساختمان که آشنا باستعمال ادوات نقشه‌برداری از قبیل تراز و تئودولیت باشند . داوطلبان باید دارای تجربه بوده و آشنائی کامل بزبان انگلیسی‌داشته باشند.

۲ـ ناظرامور ساختمانی که‌حداقل دوسال سابقه کار در امور عمومی ساختمان داشته باشد. آشنائی کامل بزبان انگلیسی شرط اساسی است.

داوطلبین مشاغل بالا باید آماده بخدمت در هر نقطهٔ از ایران‌باشند. واجدین شرایط‌بدفترشرکت‌ریچارد کاستین (میدل‌ایست) لیمیتد واقع در تهران ـ خیابان امیر اکرم (شاهین) ـشماره ۱۳ مراجعه‌نمایند.
۱-۲ آ-۳۲۶۴۵

## مستغلات

**هرمبلغ پول‌میخواهید**

مستقیما باورقه مالکیت‌رجوع‌فرمائید لاله‌زار ۳۹۷۸۴ به‌بنگاه کوشان
۱-۲۰ آ-۴۴۱۱۶

**نقشه‌های ساختمانی**

قبل ازتهیه هرگونه‌نقشه ساختمانی از مجموعه نقشه های‌ساختمانی شرکت فرازنو دیدن کنید ابتدای خیابان منوچهری پاساژساعتچی‌تلفن۴۰۳۶۰۱
۱-۶ آ-۴۴۷۵۸

**مزایده‌فروش زمین**

شهرداری تهران یك قطعه زمین از اراضی متروکه واقع در جاده سلطنت آباد را بمشخصات زیر:

بمساحت ۱۶۳ متر مربع باحداقل متر مربعی ۹۵۰ ریال از طریق مزایده بوجه نقد با شرایط زیر بفروش میرساند :

۱ـ پیشنهاد دهندگان باید مبلغ ۹۷۲۰ ریال قبض سپرده صندوق شهرداری برای هر قطعه ضمیمه پیشنهاد خود بنمایند به پیشنهادات فاقد سپرده و مشروط و مبهم و پیشنهاداتیکه بعداز مدت مقرر در آگهی برسد مطلقا ترتیب اثر داده نخواهد شد.

۲ـ طالبین باید پیشنهاد های خود را تاساعت ده صبح روز ۳۸٫۱٫۱۶ بصندوق کمیسیون مزایده های شهرداری تسلیم نمایند. پیشنهاد های واصله در همان روز ساعت‌یازده در کمیسیون مزبور بازو خوانده خواهد شد.حضور پیشنهاد دهندگان یا نماینده آنها در جلسه قرائت پیشنهادها آزاد است سپرده نفراول و دوم تا انجام معامله مسترد نخواهد شد.

۳ـ درصورتیکه برنده مزایده پس از هفت روز از تاریخ رؤیت ابلاغ شهرداری از پرداخت تمام بهای‌زمین نقدا و انجام معامله استنکاف نماید سپرده او بسود شهرداری ضبط خواهد شد.

۴ـ شهرداری دررد و یا قبول هر یك یا تمام پیشنهادها مختاراست.

۵ـ هزینه آگهی و تنظیم سند در دفترخانه و هزینه های ثبتی وسایر عوارض متعلقه بشهرداری بعهده خریدار است .طالبین برای کسب اطلاع از وضعیت زمین و شرایط معامله میتوانندباداره املاك‌شهرداری مراجعه نمایند. هزینه آگهی تا دویست هزار ریال صدی‌دو نسبت بمازاد صدی یك میباشد.

**شهردار تهران**

## جویای کار

**جوانی ۲۳ ساله** دارای گواهینامه رانندگی و سواد فارسی و انگلیسی و فرانسه جویای کار است طالبین بشماره تلفن ۶۹۵۸۵ مراجعه‌فرمایند

**نوزاد**

خداوند به بانو شهر بانوو آقای دلاوری پسری عنایت فرمود.

***

بانو فاطمه و آقای اصغر شبانی‌نیز دارای دختری شده‌اند.

**تجدید آگهی مزایده**

بانك ملی ایران مقدار دو میلیون و یکصد و هفتادو نه‌هزار عدد تمبر باطله که ۶۶۶۴۲ عدد آن تمبر خارجی وبقیه تمبر داخلی میباشد از مزایده‌بفروش میرساند .

۱ـ طالبین میتوانند پس از رویت تمبر ها در دایره نامه های وارده بانك ملی ایران پیشنهادات خود را در پاکت لاك و مهر شده بضمیمه رسید سپرده مبلغ سی هزار ریال که بحساب شماره ۱۰۰۱۷ اداره کارپردازی در شعبه فردوسی‌پرداخت خواهند نمود منتهی تا پایان وقت اداری روز شنبه ۲۱ فروردین ماه ۱۳۳۸ بدفتر اداره کارپردازی‌این بانك تسلیم و رسید دریافت‌دارند.

۲ـ پیشنهادات واصله در ساعت ۱۰ صبح روز پنجشنبه ۲۶فروردین ماه ۱۳۳۸ در اداره کارپردازی بازو قرائت خواهد شد.

۳ـ حضور پیشنها ددهندگان در جلسه مزایده‌آزادبوده وبه‌پیشنهادات فاقد سپرده ترتیب اثر داده نخواهد شدو ممکن است در صورت‌لزوم مزایده حضوری بعمل آید.

۴ـ پرداخت هرگونه مالیات و عوارض متعلقه بعهده برنده مزایده بوده و بانك هیچ نوع مخارجی‌قبول نخواهد نمود.

۵ـچنانچه برنده مزایده ازانجام معامله خودداری نمود سپرده مندرج درماده یك این آگهی بنفع بانك ملی ایران ضبط میشود.

۶ـ بانك ملی ایران در رد و یا قبول یك‌یا کلیه پیشنهادات آزاد و مختار است .

**بانك‌ملی ایران**

## آگهی های متفرقه

**فتق بند آلمانی**

جیر ـ دنباله دار. کشدار کمربندی. آبی. لاستیکی وهوائی برای نوزادان ۵۰ رقم از ۸۰ریال ببالاـ مردانه ـ زنانه وبچگانه.
اعتماد سید مصطفی قائم مقامی
ناصر خسرو کاشی ۲۵۲

**شکم بند طبی**

آلمانی ـ انگلیسی وامریکائی برای افتادگی معده ـ روده و کلیه . کوچك‌کردن شکم دوران بارداری . پس از حمل بعد از عمل جراحی ۱۰۰ رقم‌از ۳۵۰ریال ببالا.
ناصرخسرو اعتماد سید مصطفی قائم مقامی

**مشمع میخچه آلمانی**

۲٫۵ ریال از نوع معروف (کوئیك)
ناصرخسرو اعتماد سید مصطفی قائم مقامی

**بیضه‌بند آلمانی‌وآمریکائی**

دهها رقم برای انواع ورزش سوارکاران و شنا همینطور طبی و بچه وبزرك از ۴۰ ریال به بالا
ناصرخسرو اعتماد سید مصطفی قائم مقامی

**جواربهای واریس**

کف پا تا مچ . تا زانو . تانیمه‌ران . تا بیخ‌ران . مچ تا زانو . تا نیمه‌ران . تا بیخ‌ران جدا ویکپارچه وزانوبند ومچ بند
ناصرخسرو اعتماد سید مصطفی قائم مقامی

**دستکش خانگی**

پرفکس لندن اعتماد قام مقامی
ناصرخسرو

**فتق‌بند آبی آلمانی**

۱۵۰ ریال اعتماد قائم مقامی‌ناصر خسرو.
۱-۱۰ آ-۴۴۰۳۶

**تلمبه فوگل اطریش**

درهمه اروپا مشهور است
نماینده انحصاری
شرکت سهامی تهران اروپ
۱-۲۰ آ-۴۴۵۷۲

**آگهی مزایده**

شرکت سهامی بیمه ایران یکصدو بیست و دو بسته یك تنی حلبی خسارت دیده موجود در انبار شرکت ملی نفت کرمانشاه را از طریق‌مزایده کتبی بفروش میرساند .

پیشنهاد دهندگان باید مبلغ پانزده هزار ریال بعنوان سپرده بصندوق شرکت پرداخت فرمایند . کلیه پیشنهادات رسیده روز شنبه چهاردهم فروردین ۳۸ ساعت ۱۰ صبح در اداره کار پردازی رسیدگی خواهد شد . حضور پیشنهاد دهندگان آزاد است. به پیشنهادات فاقد سپرده و مشروط ترتیب اثر داده نخواهد شد . شرکت سهامی بیمه ایران در رد و قبول کلیه پیشنهادات مختار است .

شرکت سهامی بیمه‌ایران
۱-۲ آ-۴۵۱۵۴

**فریدولین**

نمایندهٔ انحصاری
اتو تورمیکس خیابان برق نبش سعدی تلفن ۳۰۴۹۱۵
آ-۴۵۳۱۲

**کلاس مجانی نداریم**

نظر بداشتن کادر فنی قوی و برنامه کامل و مخارج زیادی که آموزشگاه فنی فرهنك برای کلاس های نقشه کشی و نقشه برداری متحمل میشود از داشتن کلاس مجانی معذور است کلاسها بعداز ۱۵ فروردین پی درپی تشکیل و داوطلبان بعداز اتمام دوره فورا

**استخدام میشوند**

دروازه دولت مقابل سعدی تلفن ۶۹۴۹۵

## واگذار میشود

سه باب مغازه با ویترین لوکس خیابان نادری پاساژ نوین علیزاده .
۱-۳ آ-۳۲۴۰۹

مغازه قهوه فروشی اسپرسومجهز با وسائل‌مدرن بعلت مسافرت‌واگذار میشود.
آدرس : خیابان شاهرضا مقابل سینما رویال **اسپرسو**
۱-۳ آ-۳۲۵۷۳

یك باب مغازه در خیابان لاله‌زار با قفسه و ویترین واگذار میشود طالبین به بنگاه کوشان تلفن ۳۹۷۸۴ مراجعه فرمایند.
۱-۳ آ-۳۲۵۸۷

**تجارتخانه قزل‌ایاغ**

خیابان سعدی شمالی تلفن ۳۷۲۰۰
ورود عالی‌ترین بذرهای سبزیجات‌ـ گل‌وپیازـ بذرچمن‌ـ کود شیمیائی‌ـ سموم دفع‌آفات رابعلاقمندان مژده میدهد .
آ-۴۵۳۰۶

خمیر دندان کلگیت باگاردول

دندانهای شمارا تمیز و زیبا و نفس شمارا معطر میکند

وبجلوگیری از فساد دندان کمك مینماید

خمیر دندان کلگیت دارای گاردول است وگاردول ماده مخصوصی است که بجلوگیری از فساد دندان کمك میکند .

کلگیت بوی‌بد دهان اغلب افرادرا درتمام‌روز از بین‌میبرد ـ دندانهای شمارا تمیز میکند وزیبائی آنها را آشکار میدارد .

اطفال نیز از کف کردن و طعم خوشمزه آن‌خوششان می‌آید.

گاردول روی دندان شما قشرهای نامرئی مخصوص ایجاد میکند که بجلو گیری از فساد دندان کمك مینماید.

کلگیت نفس‌شمارا خوشبو میکند و در عین حال دندان شماراتمیز مینماید

خمیر دندان کلگیت پرفروش‌ترین خمیر دندان دنیاست

CDC_58_1_PH

آ- ۴۵۰۶۸

## فروش اتومبیل

**شورلت ۵۴** شخصی خیلی تمیز با رادیو بخاری تلفن ۳۴۸۸۷

**بیوك ۵۰ فرمز ومشگی** تمیز با رادیو تلفن ۳۴۸۸۷

**یکدستگاه اتومبیل سواری** فیات ۱۱۰۰ مدل ۵۸ بدون عیب بمعرض فروش گذارده‌میشودطالبین دراوقات اداری از ساعت ۹الی ۱۲ صبح یا ۵ الی ۷بعداز ظهر بتلفن شماره ۶۹۸۷۶ مراجعه فرمائید.
۱-۲ آ-۳۲۶۱۹

**نخم‌گل‌فروشی تقوی**

عالی‌ترین و ارزان ترین تخم چمن رنك مخملی را که سالها زینت خانه و باغچه شمااست آماده نموده متوجه باشیدچمن‌های برك پهن سه ماهه خارجی راجای چمن دائمی باسم تقوی بشما نفروشند درموقع خرید بذر تابلو مغازه تقوی ومارك مهر پاکت‌هارا دقت‌فرمائید مقابل وزارت کشور روبروی مجسمه میدان ارك‌تخم‌گل فروشی تقوی
۱-۳ آ-۳۲۵۰۵

**آگهی حراج**

سفارت کبرای هندخیابان‌شاهرضاـ تهران مبل‌و غیره را ساعت ۳ بعداز ظهر روز شنبه ۲۱ مارس از طریق حراج بمزایده میفروشد.

## آموزشگاهها

**آموزشگاه ربانی**

آموزشگاه‌ماشین نویسی‌ربانی شاه آباد از هر حیث مورد اطمینان است تلفن ۳۷۱۳۵

**ماشین نویسی‌کشور**

خیام مقابل پارك شهر با اسلوب ده انگشتی

**رانندگی**

میدانید اسلوب صحیح رانندگی‌و میکانیکی را در کجا می آموزند فقط در هنرستان‌فنی پرستو گمرك شاهپور تلفن ۲۳۹۱۶

**تعلیم رانندگی صحیح**

هنرکده فنی رانندگی و مکانیکی را با آخرین متد علمی بشما می آموزد و تا گرفتن گواهی نامه رسمی بشما تعلیم می دهد .
هنرکده فنی روبروی چایخانه مجلس تلفن ۳۸۰۴۶

## دفترخانه های درجه یك تهران

دفترخانه ۱۲۴ جلال زرین خیابان سعدی روبروی ایران‌تورتلفن۳۲۱۶۵

**دفترخانه اسنادرسمی ۱۳۹**
رضاعاصم گرگان چهار راه معینیه
تلفن ۳۵۸۳۴

**دفترخانه اسناد رسمی درجه ۱**
شماره ۷۹ بتصدی محمد امامی واقع درچهارراه سید علی‌کوچه حریری شماره تلفن ۳۲۹۴۹

**دفتر ازدواج ۲۲و طلاق۲۴ شمال شهناز** خیابان امین‌الدوله ایستگاه گلچین تلفن ۳۰۲۲۶۹ جعفری‌ابهری

**دکتر ستار اعلم**

باطلاع دوستان‌و آشنایان‌ومرضای محترم میرساند که از جمعه ۲۹ اسفند جاری تا جمعه ششم‌فروردین ۳۸ از تهران خارج و مطب تعطیل خواهد بود ـ تبریکات صمیمانه‌خود را بدینوسیله تقدیم میدارد ـافتتاح مجدد مطب شنبه هفتم فروردین
۱-۲ آ-۳۲۵۷۱

**آگهی مناقصه**

بنگاه جنگلها حفر یك حلقه چاه عمیق و خرید و نصب موتور پمپ مربوطه رادرمحل فرح آباد با شرایط و مشخصات زیر از طریق مناقصه واگذار مینماید.

قدرت موتور ۴۰ اسب تلمبه ۶ـ اینچی مخصوص چاه عمیق‌با کلیه لوازم و جعبه دنده‌و نصب آن درعمق ۶۰ متری با آبده ۲۵ متری درثانیه مشخصات چاه‌در فرح آباد عمق‌آب زیر زمینی حدود ۳۵ متر عمق چاه ۸۰ متر قطر لوله پوشش فولادی۱۰ اینچ.

پیشنهاد دهنده ۵٪ بهای پیشنهادی رابحساب سپرده ۱۱۲۴بنگاه‌دربانك ملی ریخته قبض سپرده را بپوست پیشنهاد در پاکت لاك‌و مهر شده بدفتر بنگاه تسلیم رسید اخذنمایند.

پیشنهادات تا آخر روز چهارشنبه ۱۸ فروردین قبول ودر تاریخ‌پنجشنبه ۱۹ فروردین ۳۸ با حضور کمیسیون در بنگاه جنگلها بازو قرائت خواهد شد.

به پیشنهادات مشروط و فاقد سپرده ترتیب اثر داده نخواهدشد حضور پیشنهاد دهندگان در جلسه آزاد است.

بنگاه در ردویا قبول یك‌ویاکلیه پیشنهادات مختار است.

در صورت اصابت مناقصه به پیشنهاد دهنده و عدم قبول از عقد پیمان و معامله مبلغ سپرده به نفع بنگاه ضبط خواهد شد هرگونه مالیات و عوارض برعهده برنده مناقصه خواهد بود.

پیشنهاد دهندگان می‌توانند برای فروش موتور و یا حفر چاه یکجا و به تفکیك پیشنهاد دهند.

مدیرعامل بنگاه‌جنگلها ـسرتیپ علی خواجه نوری
آ-۴۵۲۰۶

**آگهی مناقصه**

اداره حمل و نقل پستی وهواپیمائی وزارت پستو تلگراف و تلفن حمل و نقل پستهای سریع خط تهران ـ قم ـاصفهان ـ شیراز و بالعکس‌را بقرار هفتهٔ شش پست از هر طرف بمدت سه سال بوسیله اتومبیل بمناقصه میگذارد.

طالبین برای‌ملاحظه شرایط‌مفصل مناقصه و اطلاع از مواد و مقررات طرح قرارداد مربوطه میتوانند تاآخر وقت‌اداری روز ۲۵ـ۱ـ۱۳۳۸ که موعد قبول‌پیشنهادات‌است‌باین‌اداره واقع در خیابان بهار چهار راه تخت جمشید مراجعه وآگهی مربوطه و طرح قرارداد را ملاحظه نمایند.

رئیس اداره حمل و نقل پستی و هواپیمائی ـناظمی
آ-۴۵۳۶۰

## روزنه پزشکی

**دکترهای متخصص درگوش وحلق وبینی دکتر آزاد**

متخصص گوش‌و گلوو بینی خیابان منوچهری کوچه ارباب‌جمشیدپذیرائی از ۴تا۸بعد از ظهر تلفن ۳۹۵۸۸ و۳۹۵۸۴ صبحها با تعیین وقت قبلی

**پزشکان متخصص در جراحی پلاستیك**
**دکتر نجری**
دانشیاردانشکده پزشکی
متخصص جراحی زیبائی و پلاستیك خیابان سعدی روبروی پمپ بنزین تلفن ۳۰۲۴۸۹

**دکترهای متخصص دراه‌راض دهان ودندان**
**دکتر آرام صفریان**
خیابان یوسف آباد روبروی‌ت.ث.ث کوچه سیمی تلفن ۴۴۵۰

دکتر ابوالحسن خلوتی
دندان پزشك سه راه شاه پذیرائی صبح و عصر تلفن ۴۰۴۴۴

**دکترهای متخصص درامراض پوست**
**دکتر محققی**
دانشیار دانشکده‌پزشکی
پذیرائی از۴تا۸ بعداز ظهر.
نشانی دروازه دولت روبروی پمپ بنزین تلفن ۳۳۰۰۹

دکتر حسن محقق یزدی
متخصص بیماریهای پوست و آمیزش از آمریکا خیابان پهلوی چهارراه امیراکرم ۴ـ۸

**دکترهای متخصص در مجاری ادرار وتناسلی**
**دکتر شاپور صدری**
خیابان سعدی بالای بیمارستان‌امیر اعلم روبروی هدایت‌تلفن ۳۲۳۹۲
پذیرائی ۴ـ۸بعداز ظهر.

دکتر محمد رضا مسدد
رزیدنت سابق‌بیمارستان های‌امریکا
درمان قطعی بیماریهای مقاربتی
پذیرائی: ۴ تا۸ بعد ازظهر
اول سعدی‌ـ چهارراه‌دروازه‌دولت

**دکتر دانشگر**
امراض مقاربتی جلدی تناسلی و سستی امراض زنانه ونازائی خیابان سپه مقابل پستخانه تلفن ۳۰۲۴۱۶

**دکتر ا‌ـ پولوسا**
متخصص بیماریهای مقاربتی،مجاری ادرار و تناسلی پذیرائی صبح‌وعصر خیابان فردوسی‌شمالی مقابل خیابان کوشك کوچه صادق تلفن ۴۶۵۸۹

**دکتر صادقی**
درمان سوزاك تازه وکهنه‌وسستی وناتوانی جنسی مردان‌پذیرائی‌عصرها خیابان ری‌اول صدرالاشراف

**دکتر معانی**
امراض مقاربتی ـمجاری ادرارامراض زنانه و سستی خیابان فردوسی مقابل بانك ملی ایران

## احتیاجات زندگی

**بذرافشان نظامی**
بهترین تخم گل تخم سبزی تخم چمن وکودشیمیائی را دراختیارشما می‌گذارد . نشانی خیابان فردوسی چهارراه ملك تلفن ۷۴۰۰۰

**سالن جدید دوزندگی سلوك**
افتتاح سالن جدید دوزندگی سلوك راباطلاع عموم آقایان میرسانیم .
لاله زارمهران تلفن ۳۳۰۳۶

**تعمیرات در منازل**
تعمیرات‌رادیو‌ـرادیوگرام‌ـ ضبط‌صوت ویخچال تحت‌نظر مهندس تحصیل کرده اروپا در منزل تلفن ۳۰۳۱۲۴

**اهالی محترم تهران شرکت آئینه سازی ایران**
خیابان شاه ایستگاه لاله یغما گاراژ ایران فرد افتتاح شد هرگونه آئینه های توالت و شیشه های رو میزی پذیرفته میشود
تلفن ۴۲۶۵۷ آ-۴۱۹۲۶

**هما**
**بانوان باسلیقه**
شیك ترین کیف عالی ترین مدل تحت‌نظر متخصصین کارآزموده با ارزانترین قیمت‌که‌در کیف سازی‌هما مقابل مجلس تهیه میشود ابتیاع فرمائید .

**دکترهای متخصص دربیماری های قلب**
**دکتر تیمور کلالی**
متخصص بیماریهای قلب‌ازدانشگاه پاریس خیابان شاه آباد عمارت ۱۰ طبقه پذیرائی بعداز ظهرها تلفن مطب ۳۴۱۲۲ منزل۴۰۵۹۶

**دکتر های متخصص در امراض داخلی**
دکتر عبدالله یغمائی ـمتخصص‌در بیماریهای داخلی کودکان پذیرائی ۴تا ۸ بعد از ظهر نشانی تجریش خیابان شهرداری تلفن مطب ۸۴۶۳۱ منزل ۸۴۳۱۰

**دکتر مسعود امینی**
معالج بیماریهای ـداخلی ـ زنان و کودکان با بیست و دوسال سابقه طبابت ـ معالجه قطعی بیماریهای : روماتیسم ـ سیاتیك ـ چاقی مفرط درد اعصاب ـ فلج وسستی اعصاب بوسیله الکتروئیزیو تراپی با وسائل مدرن آلمانی اشعه ماوراء بنفش و مادون قرمز و ماساژ های طبی ـ شاهرضا ـ جنب سفارت هندوستان تلفن ۴۴۷۱۴

**دکتر اخوان صادقی**
بیماری های درونی‌ـ کودکان ـ پوست ـ مقاربتی سلسبیل چهار راه وثوق . تلفن ۶۵۰۱۹

**دکتر های متخصص در امراض‌زنان**
**دکتر کیقباد کاوسی**
متخصص بیماریهای زنان زایمان مخترع تکنیك پلاستیکی برای درمان نازائی از آمریکانشانی‌شاهرضا مقابل ایرانشهر پذیرائی عصرها

**دکترهای متخصص دربیماری‌اعصاب**
**دکتر جعفر رحمانی**
متخصص امراض اعصاب و روح از دانشگاه لندن خیابان پهلوی بالاتر از چهارراه امیراکرم تلفون ۴۵۱۱۴ پذیرائی صبح وعصر

**متخصص بیماریهای جهاز هاضمه**
**دکتر رفیعی**
از دانشگاه پاریس.
معده ـکبد ـروده ـپذیرائی۳تا۸ بعداز ظهر خیابان جامی اول کوچه پاریس.

**دکتر محمد دادخواه**
علاج چاقی‌ولاغری‌ـ ضعف‌قوابابرق ترك‌تریاك ومرفین وهروئین درپنجروز اول‌لاله‌زار ازطرف میدان سپه تلفن ۳۸۱۷۰

**پلی کلینیك**
**دکتر صدیقی دکتر مجاهدی**
رزیدنت سابق بیمارستان های امریکا ـبیماریهای داخلی ـاطفال ـ مقاربتی ـترك الکل ـتریاك و سایر مواد مخدره مجهز بدستگاه ـ های رادیو سکپی‌ـ آئروسول نرایی (بخور پنی‌سیلین وغیره) دیاترمی پذیرائی همه روزه بعداز ظهرها و ایام تعطیل از۳ـ۹ بعداز ظهر .
آدرس خیابان شاه روبروی مسجد سجاد.

**شماره جدید تلفنهای شعبه آگهی های روزنامه‌اطلاعات**
بشرح زیر است :
۳۰۵۱۰۸
۳۰۲۶۳۳
۱-۱۰

صاحب امتیاز و مدیر مسئول: عباس مسعودی
جای اداره خیابان خیام چاپخانه اطلاعات
تلفن اطلاعات ۳۰۰۱۱

**آرایش وزیبائی**
سالن ارایش‌وزیبائی آلباتلفن۴۶۷۸۵ تحت‌نظرمادام عوانسیان و متخصص آرایش‌سرآلبا شاهرضاجنب‌لوان‌تود

# واگنر ناپلئون‌را روی پرده‌میراند

ناپلئون خیلی پر خور است وبه شرب و موسیقی علاقه وافری دارد- لابد باعث تعجب شما خواهد شد اگر بدانید این ناپلئون شکموفقط یك «ایگوانا» (بزمجه خاص برزیل وجزایر آنتیل ومالایا) به طول‌یك متر ونیم می باشد .

این‌بزمجه متعلق‌به وکیل دادگستری اطریش بنام دکتر فرید ریش‌پولر مقیم وین می باشد . دکتر مذکور معتقد است که بدنیست آدم بجای گربه یك بزمجه یا سوسمار را دست آموز و باآن بازی کند .

این جانور را وقتی دکتر آورد کوچك بود اما امروز بزرك شده‌و چهار سال دارد .

بزمجه کوچك را پسر کوچك دکتر در صحرا گرفته به خانه آورده بود . چون دراین جانور روحیه دیکتاتوری بشدت غلبه داشت نام آن‌را ناپلئون نهادند .

بدن ناپلئون رنك برنك میشود. وپیوسته چند رنك روی آن نقش شده و خطوط راه‌راه سیاهی روی آن دیده میشود .

واقعا دراین ناپلئون شخصیتی هم وجود دارد .

گرچه ناپلئون اصلا اهل مالایا می باشد ولی به زودی باسنتهای اطریشی خو گرفته و مثل اطریشی ها عاشق خوراك و موسیقی و مشروب شده است

بهترین خوراك او علفهای سبز، کرمهای گوشتی و موز می باشد. اماسلیقه مشروب خواریش بااطریشی ها بکلی فرق دارد وبهم نام‌بزرك خود ناپلئون امپراطور فرانسه رفته است او کنیاك سه ستاره رابی نهایت دوست دارد .

در موسیقی زمینه علاقه‌او بسیار وسیع ولی کاملا مشخص میباشد. هرگاه موزیك ملایمی از آثار موزار یا شوبرت بشنود در هرحال وبرسر هر کار که باشد می ایستد وگوش فرا میدهد . اما باشنیدن موزیك واگنر فورا به جهش‌پرداخته از پرده اطاق بالا میرود .

دیگر از خصایص ناپلئون کنجکاوی سیری ناپذیر او است. غیر ممکن است دکتر فرید ریش پولر صبحها بر خیزد و ناپلئون را درحال گشتن زیر بالش یا توی قفسه حمام مشاهده نکند .

برای ناپلئون ترس معنی ندارد- اما از آئینه خیلی بدش می آید . ظاهرامشاهده آئینه‌ودیدن تصویرش درآن ، احساسات جنسی اورابیدار وناراحتش می سازد .

یکبار که‌در خانه بجستجومشغول بود وارد سالن خانه شد ومقابل آئینه تالار قرار گرفت .

مانند زنان جلو آئینه نایستاد تااز تماشای خود لذت ببرد : حالت‌جنون به‌او دست داد وشروع به جنك با تصویر خود نمود ...

**یونایتد پرس اینتر نشنال**

# بیمارستان باهوای کوهستان

اخیرا در هامبورك بیمارستان نو ظهوری ساخته اند که هم از لحاظ معماری وهم از لحاظ تدارکات‌جالب می باشد . معمار این بنا ورنر کاملورگن نام دارد و طرح اوجایزه اول را در هامبورك برده است .

طبق این طرح قسمت مرکزی باید در پانزده طبقه خود تختخواب های بیماران جا دهد . روی بام ٤ تراسی جهت استراحت بیماران وجود خواهد داشت ودر آنجابیماران خواهند توانست به اصطلاح ازهوای

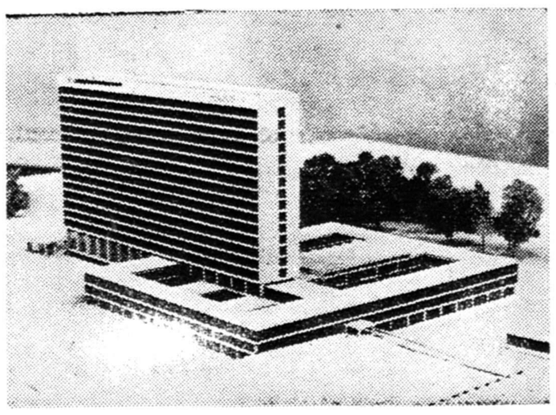

کوهستان استنشاق نمایند . طاقها همه رو به جنوب و آفتاب گیر خواهند بود .

دراین اطاقها جا برای ۹۸۲تخت پیش بینی شده است . در جناحهای اضافی ساختمان که هریك سه الی پنج طبقه خواهند بود اطاقهائی جهت عمل ، گاراژ آمبولانس برای هر طبقه وایستگاههای آمبولانس ،دوائر بیمارستان اطاق کار پزشکان و پرستاران قرار خواهد داشت. ضمنا خانه های کوچکی جهت اقامت پزشکان و پرستاران و کار کنان بیمارستان در اطراف آن ساخته می شود .

ساختمان بیمارستان سال آینده آغاز ودر ۱۹٦۵ تمام خواهد شد.

مخارج ساختمان آن را ششصد میلیون ریال بر آورد نموده‌اند.

# برای ترك عادت سیگار کشیدن

## بین یك هیئت مذهبی وکمپانیهای سیگارسازی مبارزه درگرفته است

برای نجات مردم ازخطرات‌سیگار ونیکوتین ،یك هیئت مذهبی آمریکائی بنام «ادونتیست» روزانه هزاران دلار مصرف میکند .هیئت مذهبی مزبور یك فیلم رنگی بنام «یك از بیست هزار» تهیه نموده‌تا سرنوشت بیست هزار نفری راکه در اثر سرطان همه‌ساله در آمریکا از بین میروند نشان دهد .

قبل از نمایش این فیلم ، یك پزشك جراح ماده نیکوتین موجود در یك دانه سیگار را بیرون میکشد وبا سرم در بدن یك‌موش سفید تزریق مینماید .موش‌مزبور ده ثانیه بعد بصورت جسم‌بی‌جانی در می‌آید .

موقعیکه این فیلم تهیه شد ، کمپانیهای سیگار سازی‌با هیئت مذهبی مزبور وارد مذاکره شدند وحاضر گردیدند که جهت‌خریدن امتیاز این فیلم چند میلیون دلار بپردازند تا از نمایش آن‌جلوگیری گردد ولی هیئت مذهبی «ادونتیست» حاضر نشد .

بدین ترتیب نمایش فیلم‌درسراسر آمریکا وچند کشور دیگر شروع شده است .طبق آماری که بدست آمده از هر هزار نفر تماشاچی پنجنفر در نتیجه مشاهده فیلم بیهوش میگردند وبهمین جهت‌در هر سالن سینما که این فیلم را نمایش میدهد یکنفر ایستاده و شیشه نشادری در دست دارد تا بمحض اینکه کسی بیهوش شداو را بهوش آورد .

البته موشهائی که کشته میشوند همانطور که گفته شد روی پرده سینما نیست بلکه قبل از شروع نمایش یك پزشك با یك عددموش ووسائل لازم در جلوی پرده سینما حاضر گشته وعمل تزریق نیکوتین را بموش انجام میدهد .

موسسه پزشکی آمریکائی «نمرو» تعهد کرده که موشهای آزمایشی را برای هیئت مذهبی «ادونتیست» فراهم کند و رویهمرفته روزانه پنجهزار موش کشته میشودوسپس نمایش فیلم که ۲۵ دقیقه طول میکشد شروع میگردد .

**نیکوتین چگونه بدست می‌آید**

برای تهیه نیکوتین یك‌دانه‌سیگار سیگاری را روشن می‌کنند و در داخل دستگاه مخصوص می - گذارند .این دستگاه بصورت خودکار ،سیگار را میکشد پس از اینکه تمام شد ،دستگاه را در داخل آب بسیار سردی‌میگذارند. پس از ده دقیقه تمام‌نیکوتین سیگار در ته دستگاه جمع میشود ،آنگاه آن نیکوتین را بموش تزریق می- نمایند .

پس از این عمل ،چراغهای‌سالن خاموش میشود ونمایش فیلم‌شروع میگردد .فیلم ،یك‌جوان خبرنگار را نشان میدهد که پشت میزخود نشسته وپشت سر هم سیگارمی- کشد .

بدنبال ماموریتی از اداره خود بیرون میرود و مشاهده میکند که یك آمبولانس‌مخصوص‌عکسبرداری در جلوی اداره ایستاده وعکس سینه عابری را بر میدارد .او هم پشت دستگاه میرود وپس از برداشتن عکس سینه اش ،آدرس خودرا میدهد ومیرود .

۲٤ ساعت بعد از پزشك مامور آمبولانس اشعه ،نامه ای بدست او میرسد که در آن بوی دستور داده شده خودرا به «دکتراوشنز» رئیس جمعیت سرطان ودانشکده جراحان آمریکائی معرفی کند .

خبرنگار جوان عکس اشعه‌سینه خودرا نزد آن جراح میبرد ومعلوم میشود که مبتلا بسرطان ریه است. جراح بوی خاطر نشان میسازد که یگانه راه معالجه ،قطع ریه مبتلا بسرطان میباشد و خبرنگار هم‌با نظر جراح موافقت میکند .

خبرنگاررا جهت جراحی ومعالجه ببیمارستان «نیواورلئانز» میبرند . روی‌پرده سینما مشاهده‌میکنیم که در بیمارستان مزبور ،آزمایشگاه های متعددی برای سرطان موجود است ونشان میدهد که چگونه موش در اثر استعمال دخانیات مبتلا بسرطان میگردد .

روی فیلم‌نشان داده میشود که چگونه سینه خبرنگار رآمیشگافند ودنده های قسمت چپ او را کنار میزنند وریه چپ او را که مبتلا بسرطان است بیرون‌می‌آورند وقطع میکنند .خبرنگار هم حاضرمیشود که بایك ریه بزندگی خود ادامه دهد .

★★★

# روغن تخم پنبه

## نظریات مختلفی که دربارهٔ سود بازرگانی تخم‌پنبه ابراز می‌شود ـ صاحبان کارخانه‌ها حاضر به تضمین نرخ تخم‌پنبه هستند

مدتی است که‌موضوع‌سودبازرگانی روغن تخم پنبه در وزارت بازرگانی مورد مطالعه است . سال قبل برای ورود روغن پنبه۱۰ریال‌سودبازرگانی تعیین شد و همچنین‌برای روغن‌نباتی نیز سود بازرگانی تعیین شد ودر مقابل صاحبان کارخانه های‌مارگارین سازی تعهد نمودند که برای سه سال قیمت روغن نباتی را از ۵۰ ریال ترقی ندهند امسال صاحبان کارخانه مارگارین سازی از وزارت بازرگانی تقاضا دارند که سود بازرگانی روغن پنبه حذف شودزیرا در سال آینده با بکار افتادن کارخانجات جدید در وزارت صنایع و معادن اجازه تاسیس آنرا داده در حدود ۵۰ هزار تن روغن پنبه‌مورد احتیاج خواهد بود در حالیکه‌محصول داخلی در حدود ۱۷ تا ۱۸ هزارتن می باشد بنابر این احتیاج شدید بورود روغن پنبه از خارج (بخصوص از افریقا) خواهد بود واگر سود بازرگانی برقرار باشد بناچارقیمت روغن نباتی بالا میرود و اگر قیمت بالا برود دوباره ورود روغن نباتی خارجی صرف خواهد داشت و بازار ایران بدست خارجیان خواهد افتاد و صنایع جدید بخطر بزرگی‌دچار خواهند شد لذا باید برای گردش چرخهای کارخانجات جدید و تامین احتیاجات داخلی سود بازرگانی‌مواد اولیه روغن از بین برود . اما دسته مخالف عقیده دارند که اگر سود بازرگانی روغن پنبه حذف شود قیمت تخم پنبه داخلی پائین خواهد آمد و در نتیجه خسارت زیادی‌متوجه پنبه‌کاران می شود و محصول پنبه در سال آینده مواجه با مخاطرات و کاهش کشت و زرع خواهد شد ومعتقدند که اولا هدف صاحبان کارخانه ها پائین آوردن قیمت تخم پنبه می باشد . در حال حاضر با وجود سودبازرگانی‌ورودروغن‌پنبه‌برای مارگارین ساز ها صرف دارد ولی در مقابل این ادعا یکی از صاحبان کارخانه روغن نباتی بخبرنگار ما گفت ما در سال قبل بنفع مصرف کننده تعهد دادیم که قیمت روغن نباتی را بالا نبریم و اکنون برای نشان دادن حقانیت خود وبرخلاف نظر دسته مخالف ضمانت بانکی می دهیم که در سال های آینده هرقدر تخم پنبه عرضه شود وتولید گردد به گرانترین نرخ سال۱۳۳۷ خریداری نمائیم وقیمت روغن‌نباتی را هم ترقی ندهیم هدف ما افزایش محصول داخلی و گردش چرخهای کارخانجات تولیدی و تامین‌احتیاجات مردم باحداقل قیمت ممکن میباشد.

بهر حال تعیین سود بازرگانی روغن پنبه باین ترتیب با مشکلات فوق‌العاده ای مواجه شده واکنون مقامات وزارت بازرگانی مشغول مطالعه آن می باشند .

# سودبازرگانی ونگرانی بازار

## نظریات مختلفی درمورد سود بازرگانی ابراز میشود ـ شصت میلیون تومان سود بازرگانی از چه کالاهائی گرفته خواهد شد

بازار تهران امروز وضع عادی داشت مسئله سود بازرگانی موجب بروز اختلافاتی بین دسته های ذینفع شد و سود بازرگانی روغن پنبه‌یکی از آن موارد است (که در مورد آن جداگانه بحث کرده ایم ). اما بطور کلی در تعیین سود بازرگانی ،هر کالا دو نظر کاملا مخالف وجوددارد وهریك‌از این دو دسته نظریات منطقی دارند و اهمیت کار در این است که بتوان منافع راتلفیق کرد تا منافع دو دسته بصورت یك منفعت عمومی در آید .

وزارت بازرگانی هنوز نتوانسته است مسئله سود بازرگانی رابطور نهائی حل کند علاوه براین‌نکته مبهم دیگری وجود دارد و آن این است‌که شصت میلیون تومان اعتبار سود بازرگانی از چه کالاهائی گرفته ، خواهد شد و این ابهام موردنگرانی تجار می باشد .

بازار پوست گوسفندی و بزی خوب است و قیمت پوست گوسفند خوب‌است‌وقیمت‌پوست‌گوسفندی‌خشك کیلوئی ۴۰ تا ۵۰ ریال و بزی ۳۵ تا ۴۰ ریال است .سالامبور مثل‌هفته قبل برای اروپا و آمریکا صادر می شود . مظنه سالامبور درجه یك‌ودو ۱۰۰ریال و درجه دو ۳۵ تا ۴۰ریال می باشد . بازار پوست بره بد نیست و جریان آن نسبت بگذشته رضایت بخش تر می باشد وبیشتر معاملات روی جنس قمی انجام می گیرد قیمت پوست برو مشکی قم جفتی ۳۵۰ ریال و کبود ۶۰۰ ریال است که در حدود صد ریال نسبت به ماه قبل ترقی دارد مشکی‌شیراز جفتی ۳۰۰ ریال و کبود ۳۷۰ ریال می باشد .

# اطلاعات اقتصادی

# سازمانهای دولت و شرکتهای تعاونی

## همت وهمکاری مردم ازعوامل مؤثر برای پیشرفت نهضت تعاونی درکشور می‌باشد .

در کشورهای دموکرات امروزدنیا موضوع دولت وشرکتهای‌تعاونی بکلی حل شده است بدین معنی که دولتها هیچگونه دخالتی دراین امر ندارند وزمانیکه تاریخچه نهضت تعاونی بعضی از کشور ها منجمله انگلستان رامطالعه میکنیم میبینیم که شرکتها برای حفظ استقلال وماهیت دموکراسی خود مبارزاتی نموده اند تا بالاخره‌موفق شده‌اند باهمت وهمکاری مردم‌بدون هیچگونه توقع وکمك‌ازسازمان های دولتی سازمان های تعاونی‌خود راداره کنندوبعالیترین پیشرفت‌های ممکنه برسند .

اما درکشور های توسعه نیافته که مشکلات زیادی برای‌بوجودآوردن وتوسعه اینگونه سازمانها وجود دارد هدایت وارشاد مردم بعهده دولت میباشدومخصوصااینموضوع درقطعنامه کنگره شرکتهای تعاونی که درسال ۱۹۵۷ در استکهلم تشکیل گردیده گنجانیده شد.

درکشورما نیز اداراتی برای راهنمائی طبقات مختلف مردم در وزارتخانه ها بوجود آمده که قدیمی ترین آنها ادارات تعاونی وزارت کاروبانك کشاورزی است .

هدف کلی از بوجود آوردن اینگونه سازمانها ارشاد وهدایت کار گران وکشاورزان و بالاخره مردم شهرنشین برای تشکیل اینگونه شرکتهاست وبانکهاعلاوه براین برای کمك‌به پیشرفت‌برنامه شرکتها اعتباراتی دراختیار آنها میگذارند .

تاسیس ادارات تعاونی دروزارت خانه این تصوررابرای مردم ایجاد نموده که شرکتهای تعاونی رابايد دولت تاسیس کند واداره نماید درحالیکه این فکربرای پیشرفت کاربسیار خطرناك است وباید با تمام وسائل تبلیغاتی که دراختیار دولت است بااین فکرغلط مبارزه نماید .

باید دراینجا مردم متوجه باشند که اصولا دولت هیچگونه دخالتی درامر شرکتهای‌تعاونی نبایدداشته باشد واقداماتی راکه برای‌پیشرفت این نهضت بعمل می‌آورد جنبه سرپرستی ونظارت دارد ودر حقیقت دولتها دربرابر نهضتهای تعاونی که ماهیت‌آن اداره کارمردم‌بدست مردم است تسلیم شده‌اند و باید آرزوئی جزاین نداشته باشندکه روزی این سازمانها باهمکاری یکدیگر بتوانندروی پای خود بایستند .

آمانکته‌ای‌که مخصوصا ذکرآن خالی ازارزش نیست این است که مامورین دولت نباید ازحدودارشاد وراهنمائی تجاوز نمایند ویا ببهانه اعطای اعتبارات ووام شرکت ها در انتخابات هیئت مدیره و انتصاب مدیر عامل وبالاخره موارد دیگر دخالت کنند .

آقای باربیه یکی ازشخصیت های تعاونی سویس ضمن نطقی‌که درچند سال پیش دراتحادیه کشاورزان بروکسل ایراد نمودگفت:«دولتها ابتدا بنام کمك قدم‌جلو میگذارند وبعد میخواهند برتشکیلات‌تعاونی قدرت ونفوذ داشته باشندو باربیه درشرائط ومقتضیات کشور های اروپائی کمك دولت بشرکت ها را صلاح ندانسته است .

درهر صورت این امر مسلمی‌است که دولتیها اگر تاابد کارمردم را بخواهند انجام دهند صرف نظر از اینکه مردم اتکائی بارمی‌آیند و بهیچوجه حاضر نخواهند بودبرای حل‌مشکلات زندگی‌خود کوچکترین قدمی بردارند وهمه چیز راازدولت خواهند خواست اصولا کاری هم یاد نمیگیرند. بنابراین مامورین باروش های مخصوص باید درراه تعلیم وتربیت مردم بهمکاری و انجام کارهای خود بکوشند تاهم باایجاد موسسات جدید کار های جدید برای آنهابوجود آید وهم‌از سنگینی بار دولتها کاسته شود .

مهندس منصور امامی

# رونق بازار حمل ونقل

بازار حمل ونقل بابازشدن راهها وفرارسیدن ایام عید فعالیت دارد وکامیونها ازتهران قماش‌ـ بلور آلات وسایر مایحتاج زندگی مردم راحمل میکنند واز شهرستان ها پشم‌ـ پنبه‌ـ خشکبارـ مرکبات‌وبرنج بطهران می‌آورند .

مظنه حمل کالا بشهرستان ها و بالعکس بشرح زیر میباشد:

تهران به تبریز۶۵۰ ریال بالعکس ۷۵۰ ریال تهران برضائیه ۱۱۰۰ ریال بالعکس بار موجود نیست . رضائیه بخرمشهر ۱۱۰۰ ریال‌تهران بخوی ۱۰۰۰ ریال بالعکس ۱۰۰۰ ریال تهران بشاهپور ۱۰۵۰ ریال بالعکس ۱۱۰۰ ریال تهران‌مراغه ۱۰۰۰ ریال بمرند ۹۵۰ ریال بالعکس ۹۰۰ ریال تهران‌بخرمشهر ۳۰۰ ریال بالعکس ۱۵۰۰ ریال تهران باهواز ۲۵۰ ریال بالعکس ۱۳۰۰ ریال تهران به شاهی ۳۵۰ ریال بالعکس ۶۰۰ ریال تهران‌به بابل ۴۰۰ ریال بالعکس ۶۰۰ریال تهران بساری ۵۰۰ ریال بالعکس ۵۵۰ ریال تهران‌به گنبد ۷۵۰ ریال بالعکس ۷۵۰ ریال تهران‌به بندرشاه ۶۰۰ ریال بالعکس ۶۰۰ ریال بگرگان ۷۵۰ ریال بالعکس ۸۰۰ تا۹۰۰ ریال تهران ببهشهر ۶۵۰ ریال بالعکس ۷۰۰ ریال‌تهران مشهد۹۰۰ ریال بالعکس ۷۰۰ریال تهران‌به سبزوار۵۰۰ ریال‌بالعکس ۵۰۰ ریال تهران قوچان ۷۵۰ریال بالعکس ۷۰۰ ریال تهران بجنورد ۹۰۰ ریال بالعکس ۷۰۰ ریال تهران تربت ۱۰۰ ریال بالعکس ۷۵۰ ریال

# وامهای کشاورزی

## ۲۱٫۸ میلیون ریال دریك ماه وام کشاورزی‌داده شده‌است

بطوریکه ازبانك کشاورزی کسب اطلاع شده است درآذرماه گذشته مبلغ ۲۱٫۸۴۶٫۰۰۰ ریال جهت امور مختلف کشاورزی وروستائی بکشاورزان استان مرکز پرداخت شده است .

۱ـ مصارف وامهای طویل المدت: عملیات اساسی آبیاری و احداث قنوات جدید وساختمان انبار های بزرك غلات واحداث باغات پستهو نخلستانها وانواع‌صنایع کشاورزی مبلغ ۵٫۲۹۵٫۰۰۰ ریال مصارف وامهای متوسط المدت: عملیات اصلاحی وتعمیر قنوات‌وساختمان های روستائی وتاسیسات عمومی دهات وایجاد استخرها وانبار های آب وحفر چاههای معمولی ونهر کشی واحداث‌باغات میوه وقلمستان وخرید انواع ماشینهای کشاورزی ۸٫۲۸۲٫۵۰۰ ریال

مصارف وامهای کوتاه مدت:خرید بذروانواع کود وخرید سموم و لوازم دفع‌آفات وپرداخت مساعده بکشاورزان وتاسیس صنایع دستی روستائی وخرید دامکار وغیره ۸٫۲۶۸٫۵۰۰ ریال

# تقلیل سود بانکها

## بانکها باید فعالیت‌های خودرا متوجه‌کارهای تولیدی داخله وصادرات نمایند

خبرنگار ماطلاع‌میدهد که‌توسعه‌بانکهای خصوصی وبالا نرفتن سطح کلی‌معاملات بخصوص معاملات وارداتی‌که بانکهای خصوصی تقریبا فقط روی آن‌عمل میکنند باعث شده‌است که‌میزان کار بانکهای خصوصی قبلی کم شود زیرا قسمتی ازکار این‌بانکها به‌بانکهای‌جدیدالتاسیس‌محول شده است باتوجه باینکه تعداد بانکهاهنوز روباز دیاد می‌باشد وواردات سال آینده‌درسال آینده چندان اضافه نخواهد شد .اینطور بنظر میرسد که معاملات بانکهای خصوصی نیز بمیزان قابل توجهی تنزل کند وباین ترتیب میزان سود هریك ازبانکها درآخر سال ۳۸ کمتر ازسال ۳۷ خواهد شد تنها راه جریان این‌تقلیل‌سود اقدامات اساسی ومفیدی است که‌باید ازطرف‌بانکهابرای توسعه وازدیاد سطح تولید کشور وصدوربخارج صورت گیرد .

# قیمت‌خواربار روبترقی است

## گرانی خواربار موجب رکود معاملات شده است

معاملات خواربار کساد ولی مظنه‌ها در ترقی است تنها بازار تخم مرغ ومرغ فعالیت دارد و معاملاتی صورت میگیرد ولی بازار روغن و بخصوص حبوبات راکد است مظنه‌ارقام مختلف خواربار بشرح زیراست .

حبوبات ـ بازار حبوبات راکداست مظنه حبوبات بشرح زیر میباشد : ماش کیلوئی ۱۱ ریال عدس ۲۰تا ۳۲ ریال لوبیای سفید درشت ۲۱ ریال ریز ۲۰ ریال لوبیای چیتی ۱۹ ریال قرمز ۲۲ ریال چشم بلبلی ۱۸ ریال نخود ۱۷ تا ۲۳ ریال لپه ۲۵ تا ۳۲ ریال لپه‌باقلا ۱۰ تا ۱۱ ریال باقلا مازندرانی ۵ ریال .

غلات ـ زمینه غلات در بازار کم‌است ولی بازار آن نسبت بسایر ارقام خواربار بارونق تراست مظنه غلات بشرح زیر میباشد :

گندم بتفاوت جنس خرواری ۱۷۰۰تا ۲۱۰۰ ریال جو ۱۴۵۰ تا ۱۵۰۰ ریال

برنج ـبازار برنج رونق دارد و بعلت فرارسیدن ایام عید وماه مبارك رمضان معاملاتی صورت میگیرد مظنه برنج بشرح زیر میباشد :

برنج صدری دنگی آملی کیلوئی ۱۷ تا ۲۱ ریال رشتی ۱۹٫۵ تا ۲۲ ریال دمسیاه ۲۲ تا ۲۷ ریال

روغن ـبازار روغن بطور کلی‌راکد است وبا اینکه دراین چند روزه به ولایات سفارش میشود ولی هنوز روغن وارد نمیگردد و زمینه آن در بازار کم است و قیمت روغن نسبت بهفته‌های گذشته ترقی نموده‌است. روغن کرمانشاهی کیلوئی ۱۶۳ ریال شیراز ۱۵۵ ریال همدانی ۱۲۰ ریال روغن تازه مغان ۱۳۰ ریال

مرغ و تخم‌مرغ ـ بازار مرغ و تخم مرغ بوقلمون واردك و غاز رونق دارد وبا نزدیك شدن ایام عید معاملاتی صورت میگیرد .

مظنه مرغ ـ تخم‌مرغ ـ غاز ـ بوقلمون ـ اردك بشرح زیر بودمرغ اردبیلی ۸۵ ریال رشتی ۷۵ ریال نیمچه۵۵ریال جوجه ۴۵ریال‌بوقلمون جفتی از۴۰۰ تا۸۰۰ ریال غازدانه‌ای ۱۲۰ ریال اردك ۴۵ ریال تخم مرغ اردبیلی هزاری ۲۷۰۰ ریال رشتی ۲۵۰۰ ریال همدانی ۲۵۵۰ ریال اصفهانی ۲۳۵۰ ریال

# افزایش صید ماهی دربندرپهلوی

## براثر افزایش صید ماهی بازار بندرپهلوی برونق افتاده است

دراطاق بازرگانی بندر پهلوی‌وضع اقتصادی شهر مورد بحث قرارگرفت واعضای اطاق بازرگانی بطور کلی بمناسبت صید فراوان ماهی درماه اخیر از جریان و رونق بازار اظهار مسرت میکردند و گزارش اقتصادی اطاق حاکی است که وضع اقتصادی نسبت بماه قبل بهتراست و براثر ازدیاد صید ماهی پول بیشتر در جریان است معاملات برنج باتفاوت بیشتری در نرخ بقدر مصرف داخلی شهرستان و توابع رواج گرمی بخود گرفته زمینه انواع برنجهای خوراکی (وو وو و گلی وغیره ) که برنجهای درشت دانه است وخوراك اکثراهالی شهرستان و توابع میباشد بسیار کم است چون وقت عمل کشاورزی روز بروز نزدیك میشود احتیاج زارعین و خورده مالکین نسبت به برنجهای وصف‌شده بیشتر خواهد بود نرخ انواع برنج و شلتوك بقرار زیراست شلتوك چمپا از قرار هر کیلو۲۵ر۶ الی ۵۰ر۶ ریال شلتوك گرده ازقرار هرکیلو ۵۰ر۷ الی ۸ ریال شلتوك صدری از قرار هرکیلو ۹ الی ۱۰ ریال برنج چمپا از قرار هرکیلو ۱۰ ریال برنج گرده از قرارهر کیلو ۱۲ الی ۵۰ر۱۲ ریال برنج صدری از قرار هرکیلو ۱۴ الی ۲۴ ریال

# تشکیل شرکت ایران وعربستان .

## این شرکت درنظر دارد سیمان عراقی را دربازار ایران بفروش برساند

شرکتهائی که در ظرف هفته اخیر در تهران تاسیس‌شدویا تغییراتی پیدا کردند عبارتند ازشرکت‌سهامی دنیار امیر نظام نهاوندی و شریك که بمنظور انجام معاملات‌مجازبازرگانی تشکیل شده . سرمایه این شرکت مبلغ یك میلیون ریال است و مدیریت شرکت بعهده آقایان‌مهندس امیر نظام نهاوندی و حسین رزاقی میباشد شرکت دیگرموسوم به‌شرکت ایران عربستان بامسئولیت محدود که بمنظور فروش سیمان عراق که متعلق بشرکت السمنت‌العراقیه‌میباشد تشکیل شده سرمایه این شرکت یکصد هزار ریال بمدت نامحدود است ومدیریت شرکت بعهده آقایان الیاهو الیاس نجاش و احمد رئیس سعدی میباشد سرمایه شرکت سهامی صنعتی مهرآ از مبلغ یکصد هزار ریال بمبلغ یك میلیون ریال‌افزایش پیدا کرد.

شرکت سومی که جدیدا به‌ثبت رسیده موسوم به‌شرکت سهامی‌ملی ساختمان است که‌برای انجام کلیه عملیات ساختمانی وراه سازی و اسفالتکاری ومطالعات فنی تشکیل شده وسرمایه این شرکت مبلغ‌ده میلیون ریال بمدت بیست‌و پنج‌سال است ومدیریت شرکت بعهده آقایان جهانگیر افخم ابراهیمی وراپرت‌ای واتر ومجید اردلان میباشد.

# تلگراف نمایندگان ژاپن بتوکیو

امروز اطلاع حاصل شد که نمایندگان بازرگانی ژاپن در ایران درباره آخرین مذاکرات خود باایران تلگرافی بمقامات مسئول خود در ژاپن مخابره نموده‌اند و نظر آنان را در باره مذاکرات خواسته‌اند.

هم‌اکنون نمایندگان ژاپن منتظر پاسخ تلگراف از ژاپن میباشند تا باخرین مذاکرات خود خاتمه بدهند.

امروز یك مقام مطلع در وزارت بازرگانی بخبرنگار ما گفت‌بطور یقین طی دو یا سه جلسه مذاکره ما با نمایندگان ژاپن خاتمه میپذیرد وتصمیمات قطعی اتخاذ می گردد .

# حمل کود شمیائی

اداره اطلاعات وزارت کشاورزی خبر میدهد که چون نظر دولت تقویت شرکتهای تعاونی کشاورزی میباشد بنگاه شیمیائی از نظرآشنائی کشاورزان باصول کشاورزی نوین مقدار ۴۰۰ تن کود مختلف‌شیمیائی جهت شرکت تعاونی کشور فرستاده است .

# تشکیل کلاسهای تعلمیاتی دامداری

امروز اطلاع حاصل شد از طرف اداره کل دامپزشکی بمنظور آشنا نمودن دامداران ببهداشت‌دام و مسائل ساده دامپزشکی کلاسهای تعلیماتی در اغلب مراکز استانها و شهرستانها دائر گردیده و اطلاعات مربوط بامور دامداری و دامپزشکی و مایه کوبی بآنها آموخته میشود.

بدین ترتیب در نظر است که با ادامه کلاسهای مزبور در سال های بعد بتدریج دامداران و روستازادگان طوری تعلیم گیرندکه‌بتوانند قسمتی از کارهای مربوط‌به‌دامپزشکی را شخصا انجام دهند .

# مبارزه با آفت انگور

خبرنگار ما اطلاع میدهد که چون همه‌ساله سفیدك مو موجب از بین رفتن محصول انگور کشور میگردد لذا برای جلوگیری از این ضرر بنگاه شیمیائی تا کنون مقدار ۳۵۰٫۰۰۰ کیلو پودر و گل گوگرد مرغوب تهیه نموده که در اختیار کشاورزان کلیه شهرستانهای کشور بگذارد و تهیه گل گوگرد در حدود احتیاج باغداران توسط بنگاه ادامه دارد .

# نمایش فیلم

در ماه گذشته اداره ترویج‌استان تهران بمنظور توسعه اطلاعات جدید کشاورز ی‌زارعین و سربازان ونشان دادن اهمیت زراعت مدرن تعداد۲۳ حلقه فیلمهای مختلف کشاورزی و دامداری بمعرض تماشا گذاشته است .

# اصلاح نژاد طیور

از اداره کل دامپروری اطلاع میدهند که از آغاز سال جاری تا اول اسفندماه تعداد ۱۵۸۹۳۴ قطعه جوجه یکروزه نژاد اصیل وسیله ۱۲ دستگاه ماشین جوجه کشی‌تولید و بین متقاضیان توزیع گردیده‌است ضمنا در سال مزبور تعداد۳۶۵۲۹۲ دانه تخم مرغ و ۲۰۶۱۹ قطعه‌طیور اصیل توسط موسسات مختلف دامپروری تهیه و توزیع گردیده است .

# مبارزه با ملخ دریائی

گزارش رسیده از بندر عباس حاکی است که در ده روزه اول اسفندماه در سطح ۱۱۴۰ هکتار در بندر خمیر با پوره ملخ دریائی مبارزه شده و فعلا نیز عملیات با ملخ ادامه دارد جمع کل مبارزه‌از بدو شروع عملیات در این محل ۲۲۶۰ هکتار میباشد .

# مناقصه‌ها ومزایده‌های‌دولتی

اداره سر رشته داری ارتش خرید پانصد و پنج تن قصیل تا ۲۱ر۱ر۱۳۳۸

اداره کل کارپردازی وزارت پست و تلگراف خرید پانصد دستگاه تلفن مغناطیسی و ششصد عدد بوبین ترانسلاتور و پنجاه دستگاه درسور پنجاه سری کیف آچاربیست دستگاه آرسترو و کلیه متعلقات آن تا ۱۴ر۲ر۱۳۳۸

# صدور محصولات کشاورزی

در بهمن ماه سال جاری مقدار ۱۵۸۰۷۱۱ کیلو محصولات کشاورزی بارزش ۳۲۸۹۵۶۲۰ ریال از طریق گمرك استان یکم بخارج ازکشور صادر شده است .

# بانك اعتبارات صنعتی باطلاع مشتریان خود میرساند

چون سال نو درساعت ۱۲ وسیزده دقیقه روزشنبه ۳۰ اسفند تحویل میگردد بانك اعتبارات صنعتی ازصبح روزمزبور تعطیل خواهد بود در عوض ازنظررفاه مشتریان محترم روزجمعه ۲۹ اسفند ۱۳۳۷ باجه های بانك برای دریافت وپرداخت ازساعت ۸ونیم تاساعت۱۲ مفتوح است .

آ ـ ۴۵۲۸۴ بانك اعتبارات صنعتی

# آگهی تاسیس شرکت سهامی کمپانی ژنرال دزوپورلترانژه الونیون فرانسز

شرکت سهامی کمپانی ژنرال دزوپورلترانژه الونیون فرانسز

COMPAGNIE GENERALE DES EAUX POUR L'ETRANGER ET L'UNION FRANCAISE, SOCIETE ANONYME.

که درایران بوسیله نمایندگی بانجام هرگونه امور مربوط به امتیاز و مقاطعه کاری مربوط به سازمان عمومی ومخصوص آبها ازلحاظ توزیع وشرب وهرنوع عملیات مربوطه به آنها مبادرت مینماید ومرکز اصلی آن در کشورفرانسه شهرپاریس ۸ کوچه سورن شماره ۷ میباشدوسرمایه آن یکصدوهفده میلیون وچهارصدو پنجاه هزار فرانك تعیین گردیده درتاریخ بیستم اسفند ماه ۱۳۳۷ دردفتر ثبت شرکتهای خارجی بشماره ۲۳۷ بثبت رسیده ونماینده عمده آن درایران آقای مارسل گالی

Mr. Marcel Galy

تبعه دولت فرانسه ساکن تهران خیابان تخت جمشید شماره۱۷۳ میباشد که صلاحیت دریافت کلیه ابلاغات مربوط بشرکت رادارد.

رئیس اداره ثبت شرکتها وعلائم تجارتی واختراعات. مهدی نراقی

## آگهی دعوت

ازکلیه صاحبان سهام شرکت سهامی پیسا دعوت میگردد که برای تشکیل مجمع عمومی فوق‌العاده درتاریخ ۷ فروردین ماه ۱۳۳۸ ساعت ۵ بعداز ظهر درمرکز اصلی‌شرکت خیابان سفارت فرانسه کوچه مرجان کاشی شماره ۳۸ حضور بهمرسانند .

دستور جلسه‌ـ ایجاد شرکت ثالثی باشرکت سهامی نیو .

آ ـ ۳۲۶۲۷ هیئت مدیره شرکت سهامی پیسا

# آگهی تمدید مناقصه

## شماره ۸۲۵ ـ ۱۲۶۵ ـ ۱۲۶۴ر۳۷

بدینوسیله باطلاع عموم داوطلبین شرکت‌در مناقصه مزبور مربوط بخریدچهارصد وپانزده هزاراصله‌تراورس چوبی‌معمولی‌و پل میرساند که تاریخ افتتاح پیشنهادها بروز چهارشنبه اول اردیبهشت ماه ۱۳۳۸ مطابق ۲۲آوریل ۱۹۵۹ تمدید گردید بنابراین داوطلبین میتوانند پیشنهادهای خودرا مطابق شرایط و مشخصاتیکه ازراه‌آهن دریافت نموده‌و یادریافت خواهندکرد تاساعت ۱۲ روز ۳۱ فروردین ماه درمقابل اخذ رسیدبدفتر اداره کارپردازی راه‌آهن تسلیم دارند. سایر شرایط مناقصه بقوت خودباقی است.

راه آهن‌دولتی ایران

آ ـ ۴۵۰۱۸ ۱ـ۲

# نمایشگاه بین‌المللی هانور (آلمان)

در سال گذشته بیش از چهارهزار خودرا در نمایشگاه صنعتی بین‌المللی متجاوز از سیصدو پنجاه هزار نفر از از این نمایشگاه که تا بحال نظیر آن فرصت بسیار مناسبی است که از این در نمایشگاه هانور مشتریان‌و کالاهای وپانصد کارخانه‌آلمانی‌وخارجی مصنوعات هانور بمعرض نمایش گذاردند و روزانه بازرگانان مختلف جهان‌وسایر علاقمندان کمتر تشکیل شده دیدن نمودند برای‌شما نمایشگاه دیدن نمائید زیرا با شرکت مورد نظر را به آسانی خواهید یافت.

برای کسب هر گونه‌اطلاع به نماینده رسمی هانور در ایران . غدیری و شریك لاله‌زار نو جنب سینما کریستال تلفن ۳۷۴۶۵ مراجعه فرمائید .

(۱) آ ـ ۵ ۳۲۵۳ «موسسه خروس»

خیابان‌خیام‌ـ شمال پارك شهر

تلفن ۳۰۴۵۷۱ـ۳۰۴۵۷۲ـ۳۰۴۵۷۳

شرکت سهامی خشکه‌و فولاد

آ ـ ۴۴۰۶۶ ۱ـ۳

از شهرستانها نماینده فعال پذیرفته میشود با نمایشگاه امکاخیابان شمیران بالای حقوقی مکاتبه فرمائید

آ ـ ۴۵۳۰۸

## درجلسه دیشب مجلس شورای ملی

# بحث در بودجه کل کشور

شب گذشته ، جلسه فوق‌العاده مجلس شورایملی بمنظور بحث در بودجه کل کشور تشکیل شد و بودجه با حضور نخست وزیر و هیئت دولت مطرح گردید.

آقای سردار فاخر حکمت ریاست جلسه راعهده‌دار بود.

**پاسخ بانتقادات مخالف**

در آغاز جلسه آقای مهدی‌ارباب بعنوان موافق صحبت کرد و گفت: بنده که‌افتخار عضویت کمیسیون بودجه را دارم نظرات خود را در کمیسیون مزبور گفتم ولی بیانات آقای دکتر جهانشاهی مرا بر آن داشت که مطالبی بیان کنم.

دیروزبه میمنت روز ۲۴اسفند اسکله جزیره قشم افتتاح شد لذا از دولت آقای دکتر اقبال تشکر میکنم . با اجازه آقایان بنده به شاه بیت فرمایشات آقای دکتر جهانشاهی راجع بخرید اتومبیل برای نخست وزیر پاسخ‌میگویم.

ایشان اشاره به کادیلاك نخست وزیر کردند.

آقایان امروز دیگر کادیلاك ارزشی ندارد اتومبیل های دیگری هست که ارزشش از آن بیشتراست. این اتومبیل متعلق به آقای دکتر اقبال نیست.

بلکه متعلق بدولت است وآبروی دولت محسوب میشود. من بسهم خودم حاضرم چندین الاغ بندری‌از بندر عباس بیاورم و بدولت تقدیم کنم ( خنده حضار) اما در این‌عصر نخست وزیر نباید الاغ سوار شود! درباره موضوع رای اعتماد مجلس بدولت اشاره‌ای فرمودند. دولت آقای اقبال بدتر از دولتهای دیگر اقدام نکرده خوشبختانه شاهنشاه ودولت‌ومجلس متفق‌هستیم ازخداوند مسئلت مینمایم که همه ما راموفق کند. انتقاد کردن آسان استولی باید بمقتضیات موجود توجه کرد.

سیاست خارجی دولت‌روشن است مابا تمام دول حسن تفاهم داریم اگر دولتی توقعی برخلاف روح استقلال طلبی ما داشته باشد اشتباه میکند ما میتوانیم در سیاست بین المللی جهان منافع خود را تشخیص دهیم.

بودجه‌ای که مطرح است بودجه متوازنی است سیاست اقتصادی ماازهر زمانی روشن تر وسالم‌تر است .درزمان نخست وزیری آقای دکتر اقبال اقدامات مفیدی شده امیدوارم آنطور که وعده داده‌اند ساختمان بنادر و راهها نیز زودتر شروع شود.

تاسیسات جدید گمرکات وترفیه حال مامورین در امور صادرات و واردات ودر جلب منافع کشور بسیار موثر بوده است. راجع‌به ایراداتی که آقای دکتر جهانشاهی بموضوع مالیاتی نمودند من‌ازایشان گله دارم اگر بنا باشد مالیات‌دهنده و وکیل‌مجلس ناراضی باشدپس تکلیف دولت چیست؟آقایان کوشش کنید مردم را تقویت کنید، مردم را ثروتمند کنید بخودی خود عایدات دولت زیاد میشود جلب‌اعتماد خارجیان را بنمائید تا از خارج سرمایه وارد کشور شود.

درآلمان بازرگانی مالیات کم پرداخته بود دولت آلمان از او باز خواست کرد که چرا کار نکرده تا مالیات بیشتری بدهد باو امتیاز دادند تابتواندفعالیت‌بیشتری کند و در نتیجه مالیات بیشتری بپردازد.

آقای دکتر جهانشاهی‌ببودجه نویسی هندوستان اشاراتی کردند ما نبایداز هندوستان و آمریکا تقلید کنیم . هر وقت که ازخارجی ها تاسی کردیم دیدید که بضرر مملکت‌بودتا سی صحیح نیست ،ما از لحاظ تربیت صدها سال از هند جلو تریم مااحتیاج نداریم که از هند سر مشق بگیریم گرچه آنها هم برادر ما هستند .

میگویند در دستگاه دولت ریختو پاش وجود دارد ما که ریخت وپاش نمی بینیم ما هر وقت باوزرا روبرو می شویم نوحه و ناله بهم تحویل می دهیم پس ریخت و پاش کجااست راجع به ثبات قیمت ارز صحبت شد البته برای صادرات کشور ثبات قیمت ارز لازم است و در مورد ۲۶ میلیون دلار ضرر ناشی از تنزل قیمت نفت اگر کنسرسیوم اقدامی نکند مامی توانیم دلار را تنزل بدهیم . ارزش ریال ما زیاد و معتبر تر شده است .

از قرض هائی که گرفته شده‌اظهار نگرانی نموده‌اند از این قرض هانباید بیم داشت استقراض در اثر توافق دو طرف قرض دهنده و قرض گیرنده انجام میشود در مورد بالا رفتن قیمت ها باید گفت که وقتی سطح زندگی بالا رفت قیمت ها هم ترقی میکند دولت نمی تواند همه مشکلات رادر مدت کوتاهی بر طرف کند .

ناطق سپس ضمن بحث در باره سازمان وزارت خانه ها اصل ۲۷ قانون اساسی را قرائت نمود و گفت ما نباید کاری کنیم که فردا مدیر کل حرف وزیر را نشنود .

**استقراض**

ودر باره استقراض از بانك ملی ایران اظهار نگرانی بیمورد است زیرا که پایه بانك ملی روی سود هائی است که از دولت میگیرد ازده سال پیش باین طرف بانك ملی‌قریب چند میلیارد از دولت سود گرفته است . ایکاش در آمد نفت با صرف حوائج بشود و محتاج باستقراض نشویم . ناطق سپس در باره بودجه تبلیغات و نخست وزیری مطالبی ایراد کرد و گفت در جریان روز ۹ اسفند دولت در مورد پخش جریان میتینك کوتاهی نکرده است .

**ساختمان شرکت نفت**

آقایان امروزه در دنیا وجود دفتر منظم در روحیه شخصیت ها بسیار موثر است .

شرکت نفت احتیاج بساختمان دارد ولی بانك رهنی که بانك بیچارگان است چنین احتیاجی ندارد بروید بحساب او رسیدگی کنید . ناطق سپس بوضع بنگاه آبیاری و بانك کشاورزی اشاره نمود و گفت بنده راجع بساختمان دو سه اختصاصی دو سال است که التماس میکنم ولی توجهی نمیشود من بوزارت کشاورزی پیشنهاد میکنم که ترتیبی برای‌شخم زدن اراضی بدهد تا وضع کشاورزی بهتر شود و امیدوارم که آقای وزیر فرهنك در مورد سر پرستی های خارج اقداماتی بنماید .

**سازمان آب**

درسازمان آب تهران ،مهندسین فعلی فداکاری میکنند ومهندس روحانی هم‌بسیار فداکاری میکند درسابق دیگران اشتباهاتی کردند. که‌به‌حساب اینها نباید گذاشت ناطق سپس درموردوزارت‌دادگستری تذکراتی داد وسپس‌پیرامون تبصره ۳۹ گفت: تمنادارم که‌بندر عباس راهم درمورد بیمارستان‌وآسایشگاه بی‌نصیب نگذارید.

بیشتر ازاین تصدیع نمیدهم و درخاتمه عرض میکنم که‌صیانت کشور درگرو وحدت وهمکاری تمام طبقات است.

**پیشنهاد کفایت مذاکرات**

آقای رئیس اعلام کرددوپیشنهاد برای کفایت مذاکرات رسیده است.

این پیشنهادات که‌از طرف‌آقایان مشایخی وسعید مهدوی رسیده‌بود قرائت گردید.

آقای مشایخی در خصوص‌پیشنهاد خود توضیحاتی داد وگفت: در مقاله دیشب اطلاعات توضیح‌داده شده بود. بودجه سال ۳۸نسبت به‌بودجه ۳۷سالم‌تراست.

کمیسیون بودجه هم‌بررسی‌های لازم راپیرامون این بودجه سالم بعمل آورد. چون وقت کم‌است‌و باید این بودجه‌به‌تصویب مجلس سنا‌هم‌برسد پیشنهاد کردم‌در کلیات مذاکرات کافی باشد.

آقای رئیس گفت: کسانیکه‌بعنوان مخالف وموافق اسم نوشته‌اند میتوانند درماده واحده هم‌صحبت کنند.

آقای صارمی باکفایت مذاکرات مخالفت کرد وگفت: این طرز انجام وظیفه درکرسی‌نمایندگی نیست (همهمه شدید نمایندگان) که‌در یك امرحیاتی یعنی بودجه مملکت اجازه صحبت داده نشود (همهمه شدید)

چندتن ازنمایندگان شدیدا به اظهارات ناطق اعتراض کردند و گفتند: اشتباه میکنید. اشتباه میکنید.

آقای رئیس گفت: خاطر شما مستحضر باشد تمام آقایانی‌که بعنوان مخالف وموافق اسم‌نوشته اند صحبت خواهندکرد.

به‌پیشنهاد کفایت مذاکرات رای گرفتند ردشد.

**ادامه بحث...**

بحث درکلیات بودجه ادامه‌یافت.

آقای سیدجعفر بهبهانی اظهار نمود:

همانطوریکه درمقدمه بودجه ذکر شده است بدون شك یکی از درخشانترین ادوارتاریخی ایران‌از حیث قدرت مالی وتقویت بنیه اقتصادی میتوان زمان پادشاه‌فقید رابشمار آوردکه بایك‌نقشه‌صحیح ومدبرانه شالوده یك‌مملکت صنعتی وزراعتی بادرآمد داخلی ریخته شدبانظارت کامل دردخل و خرج مملکت ووصول صحیح مالیات ها تمام قروضی راکه دراثر بی‌بندو باری گذشتگان ایجاد شده بود پرداخت گردید وبطوریکه همه اطلاع داریم فعالیت اقتصادی‌وایجاد خطوط وبنادر وکارخانه های‌نسبتا عظیم باقدرت ونظارت این مرد در مدت خیلی محدودی بانجام رسید ولی‌نکته قابل‌توجه‌ودقت‌اینجاست که تمام این پیشرفتها که به آن اشاره شدبدون توسل باستقراض خارجی وبدون داشتن عوائد نفت انجام گردیده است .

بیش ازچهارسال است که‌عوائد نفت ومبالغ‌زیادی استقراض خارجی برای برنامه های تولیدی وعمرانی باین مملکت داده شده وبودجه مملکت هم ازسه قسمت عوائدنفت استقراض ازخارج ومالیات ترکیب گردیده باین امید ووعده‌که در سالهای آینده بافزونی مالیات‌های مستقیم ازطریق اصلاح وضع مالیاتها وتبدیل تدریجی آن ازغیر مستقیم به مستقیم‌وهمچنین‌حصول عوائد تولیدی بیشتری‌بودجه‌مملکت اصلاح ووضع مالی واقتصادی به تدریج سالم شود متاسفانه بایك نظراجمالی بارقام درآمدها ومخارج هرسال می‌بینیم‌به مخارج‌غیرانتفاعی اضافه میشود، حقوقها بالا میرود و قدرت خرید مردم هم باعسرت و نگرانی مواجه میشود وعدم نتیجه فعالیتهای اقتصادی وبثمر نرسیدن کارهای تولیدی بیشتر ما را به اشتباهات گذشته متوجه میکند و بشهادت عدد ورقم ملاحظه‌میشود امسال که سال چهارم اجرای‌برنامه است وباید ازدرآمد موسسات تولیدی مبالغ خیلی زیادی از کسر بودجه جبران بشودبرای پرداخت حقوق کارمندان ومخارج پرسنل تقریبا نصف ازعواید نفت ببودجه اختصاص داده شده است و اگر انشاء الله زنده ماندیم و مجال صحبت بود بعرض خواهم رسانید که سال آینده بمراتب ازامسال بدتر خواهد بود .

**قروض دولت**

برطبق صورتی که خزانه داریکل تهیه کرده تا نیمه اول سال ۳۷ ۴۱۳٫۹۱۲٫۲۷۵ دلار با فرع متوسط صدی پنج قرض خارجی پیدا کردیم که اگر ۴۷ میلیون و نیم دلار قرض اخیر را به‌آن بیافزائیم بالغ به۴۷۰ میلیون دلار میشود واگر عوائدنفت را دراینمدت حد متوسط ۹۰۰ میلیون دلار حساب کنیم ۱۳۱۴ میلیون دلار عائدی نفت و قرضه بوده ۲۰۰۰ میلیون ریال هم دولت به‌بانك‌ملی مقروض شد . باستثناء مبالغی که برای لوله‌کشی واعتباراتی که در بودجه امسال درنظر گرفته شده و باستثناء کمك های بلاعوض امریکا به بودجه و ارتش در سازمان برنامه که کانون اجرای برنامه های اقتصادی ومدفن بیشتر این وجوه بوده دوکار اساسی شروع شده‌است و آنطوری که خود آقایان مدعی هستند هنوز از مراحل مقدماتی تجاوز نکرده‌است یکی سد دز در خوزستان و دیگری سد سفید رود در شمال که معلوم نیست چه مدت و چند هزار میلیون دلار دیگر برای بپایان رسیدن آنها لازم است و بطوریکه از طرف خود آقایان اظهار میشد درسال ۱۴۲این سدها بپایان خواهد رسید یعنی پنج‌سال دیگر اگر اینمدت صحیح باشد و هزار ها میلیون قرض‌بکنیم وبما قرض بدهند وتازه مثل سد کرج چندین مرتبه پیش بینیهاغلط در نیاید و نقشه ها عوض نشود میتوانیم امیدوار بشویم که پنج‌سال دیگر سد داریم که آنهم خیلی‌حرفهای دیگر ازنتایج حاصله از آن مترتب وهمین طور میتوان احداث چندکارخانه قند و سیمان را ذکر کرد متاسفانه باید گفت که قسمت زیادی از این پولها بعناوین مختلف و بدون آنکه مثل اغلب ممالك آثار نیکوئی ازخود گذاشته باشد از مملکت خارج شده و باستثناء معدودی از کار های کوچك کمتر کاری بچشم میخوردکه ازصورت پروژه و نقشه خارج شده باشد و همه این نقشه ها درانتظار دلارهای زیادتری هستند که بتدریج بصورت قرض و گروگذاردن منابع تولیدی ما بمملکت دارد و دوباره با یك‌حجم بیشتری خارج گردد برطبق بولتن هفتگی سازمان برنامه در یازده ماهه اول سال جاری مبلغ ۴۵ میلیون‌تومان بابت صدی شش به مهندسین مشاور درسازمان برنامه پرداخت گردیده که چنانچه مخارج سفر و کارمندان‌اداری وخرید ماشین های سواری آقایان مزبور به این مبلغ اضافه شود ۶۰ میلیون تومان می‌شود که گاهی مخارج یك مهمانی بالغ بر پنجاه هزار تومان بوده است و طبق صورتی که شنیده‌ام سازمان برنامه تهیه کرده‌و بجناب آقای‌نخست وزیر داده‌اند باستثناء حق‌المشاوره ذوب آهن و حقوق دفتر فنی وجی‌آی‌و آمریکائی‌های کارخانه جیت سازی‌و وینکلر ۱۴۰ میلیون تومان بالغ گردیده است . که‌اگر آنهارا حساب کنیم جمعا ۲۰۰ میلیون تومان‌خواهد شد یعنی ۳۷ میلیون به مهندس مشاور ذوب آهن حسا ب‌شود برای تقویت کارخانه نساجی در شمال که سالها باوضع مناسب کار میکرده قرار دادی با کمپانی آلمانی«وینکلر» بسته شده که باملاحظه این قرارداد بیاد قرار داد ترکمان چای میافتیم‌و بامبالغ‌زیادی که باین کمپانی یعنی سالی ۳ میلیون تومان‌باستثنای‌مخارج پرداخت میشود وضع محصول‌کارخانه بمراتب بدتر وکمتر از سالهای‌پیش آن بوده است وبنده شنیده‌ام که وقتی آقای نخست وزیر بدفاتر سازمان برنامه مراجعه میفرمایند معلوم‌می شود ۴۷٫۵ میلیون دلار باضافه مبالغ دیگری که از بانك‌گرفته شد . در سازمان‌پیش خور شده است مقصودم از ذکر این جریانات اینست که اگر امروز یك نظر دقیق باطراف بیاندازیم وبخواهیم قدری دور از تعصب قضاوت کنیم مجبورباعتراف تلخی خواهیم بودکه غیر از تاسف ازاین‌همه‌قرض‌بدون‌نتیجه‌مطلوب‌وفقرو خستگی چیزی برای ما باقی نمانده است ودر قبال تمام این فعل و انفعالات عموم مردم بخصوص طبقه حقوق‌بگیر ناراضی‌وازترقی‌فاحش‌هزینه زندگی بتنك آمده‌اند ومعلوم هم نیست که انتهای این راه کجا خواهد بود .

**اشتباه میکنند . . .**

بسیار خوشوقتم این مطلب را هم بسمع‌نمایندگان محترم و ملت ایران وبخصوص دولت‌برسانم که انتقاد از برنامه و عملیات دولت بهترین دلیل علاقمندی به پیشرفت کارمملکت محسوب میشود وکسانیکه خیال می کنند افراد اقلیت در مجلس مانع پیشرفت‌ویامزاحم کارآنهاهستند‌بسیار در اشتباه‌میباشنددولت‌خوبی‌که‌بخواهد واقف بامور مملکت باشد و از نظریات مردم کاملا مطلع باشد حتما بایستی از انتقاد و اظهار نظر و نکته‌گیری خوشوقت‌باشد

**عرایض من دربودجه ...**

اکنون میپردازم به بودجه کل‌کشور

۱ـ عرض اول بنده مربوط به قیمت ارز خارجی است که تا سال ۳۲ یعنی قبل‌از آنکه سیل‌دلار ولیره باین مملکت برسد قیمت آن از ۳۷ ریال تجاوز نمی کرد ولی امروزکه ، سالی ۲۵۰میلیون تومان تنها از پول نفت عایدمان میشود چرا باید قیمت یك دلار از ۳۷ ریال یکمرتبه به ۷۶ ریال ترقی‌نماید همه آقایان هم میدانند که ارز هم مثل سایر کالاهاست وتابع قانون عرضه و تقاضااست هرچه بیشتر باشد قیمت آن کمتر میشود اگر فی‌المثل باران بیاید و هوا خوب باشد و گندم زیاد کشت بشود درموقع درو و برداشت محصول قیمتش تنزل میکند ولی اگر خشکسالی باشد بواسطه قلت محصول قیمت‌گندم بالا میرود ولی درمملکت خودمان عکس این قانون را ظاهرامشاهده میکنید هرچه دلار زیادتر میشود قیمت آن بالاتر میرود و یا هرچه منابع نفت بیشتر کشف و یا استخراج میگردد برای مردم ایران اکسیرتر میگردد واینکار بدون دلیل نیست و متاسفانه دلائلش پیش زورمندان واضح‌تر است تا پیش ضعفا و ملت ایران آقایان محترم هرچه دولت زحمت بکشد و برنامه اقتصادی تهیه کند و بخواهد از ترقی قیمتها جلوگیری نماید و بخواهدبقول خودش کارخانه وارد نماید و محصول وطنی بسازد با این ترقی مصنوعی ارز رشته‌ها پنبه میشود و مارا محتاج‌تر واقتصادو باالطبع سیاست مملکت مجبوربه تبعیت از دیگران خواهد شدحالا بنده برای روشن شدن مطلبیك مثال میاورم و اشتباهی که دولتها از این راه عمدا و یا سهوامرتکب میشوند و ضرر فاحش و غیرقابل جبرانی که بمملکت از این راه وارد میشود با یك مثال روشن میکنم برای خرید یك کارخانه چیت‌سازی که قیمت آن درآمریکا ده‌میلیون دلار است یك فرد یا یك شرکتی بایستی با نرخ‌سابق ۳۷ میلیون ریال پول ایرانی‌بدهد دلار آمریکائی از بانك یاخارج خریداری نماید تا یك کارخانه بایران وارد کند واگر فرض کنیم‌که ۳ میلیون ریال هم خرج نصب و بکار انداختن آن بشود جمعا میشود ۴۰ میلیون ریال‌حالا این تاجر ایرانی با پرداخت ۴ میلیون تومان و احتساب سرمایه واستفادهٔ‌که باید بنماید و تناسب محصول و مدت کاریکه این کارخانه میتواند انجام بدهد محصول این کارخانه که چیت است برای اوصرف میکندکه متری ۴۰ ریال دردسترس مردم بگذارد ولی اگراین تاجر یاشرکت ایرانی‌این کارخانه رابدو برابرقیمت خرید (یعنی از۳۷ ریال به ۷۴ ریال) با احتسابی که شد مجبوراست‌محصول آنرا بدوبرابر قیمت بفروشد وبا این عمل اولاقدرت خرید برای‌مردم بخصوص طبقه بی‌بضاعت کمتر میشود ثانیااگر تاجر می‌توانست باپول دوم دوکارخانه وارد کند حالا بیش ازیك کارخانه نمی‌تواندثالثا قیمت جنس نمیتواند بامحصول کارخانه های مشابه آن در خارج رقابت کند ومثلاکارخانه های خارج که بقیمت اصلی خریداری شده است محصولش به مراتب ارزانتر دردسترس مردم گذارده میشود باضافه باازدیاد منافع از طریق فروش وزیادشدن کارخانجات واطمینان بفروش جنس عوائد دولت ازطریق وضع مالیات فزونی پیدا میکند ودیگر محتاج نخواهد بودکه از کسی قرض بگیرد واز همه مهمتر باترقی قیمت ارزذخائر ارزی مملکت ازدست میرود و هیچوقت مابی‌نیاز ازخارج و کمك ازآنها نیستیم وهمیشه‌خودرامحتاج می‌بینیم چنانچه یکی ازاین موارد درچندروز پیش آمده است بمجردی که قیمت نفت راپائین آوردندمجبور شدیم تقاضای استحصال بیشتری بنمائیم تابتوانیم همان مبلغ را بگیریم چرابرای اینکه اندوخته نداریم .

خیال میکنم حساب آقای فخر طباطبائی که دوماه قبل از دولت سئوال نموده بودند که چرا برآورد مخارج‌سدسفیدرود راازدویست و چند میلیون تومان به چهار صدو چند میلیون تومان دولت ترقی داده جناب آقای خسرو هدایت رسما اظهار فرمودند برای اینکه ارز از ۳۷ ریال به ۷۶ ریال ترقی داده‌شد و این اظهار بسیار صحیح است با این ترقی اگر دولت در نظرداشت که‌بالفرض یك برنامه هفت‌ساله اجرا کند و چون میدانیم که تمام اجرای آن برای خرید کارخانه و وسائل راه و سایر امور دیگر محتاج به پانصد میلیون دلار بوده و امروز همان‌برنامه راباید با هزار میلیون دلار اجرا نماید یعنی اگر ما میتوانستیم باپول دوسال نفت بدون‌توسل بقرض یك‌برنامه هفت ساله اجرا کنیم امروز بایدبا عایدی چهارسال وباتوسل بقرض همان برنامه را اجرا نمائیم و متاسفانه تنها پول نفت نیست ما نود درصد از تجارتمان واردات است و پولی که‌ازاین راه برای خرید ارزوتبدیل

بقیه در صفحه ۱۳

## مؤسسه‌ای که‌درباره شماتحقیق‌می کند

**این مؤسسه میخواهد بسئوالاتی‌که تابحال درباره وضع وطرز زندگی مردم و چگونگی رفع حوائج آنها تابحال بلاجواب مانده پاسخ بدهد**

ازسالهاقبل دانشگاه تهران‌درفکربود که مانند دانشگا هیای بزرك دنیا موسسه ای تاسیس نماید تا درآن تحقیقات ومطالعاتی در امور علوم اجتماعی بعمل آید.

سرانجام این فکر ازسال گذشته عملی شد .ابتدا رشته علوم‌اجتماعی دردوره لیسانس دانشکده ادبیات‌دایر گردیدوسپس موسسه‌ای بنام‌موسسه مطالعات وتحقیقات علوم اجتماعی تاسیس یافت‌این موسسه اخیرااقدام بیك رشته‌تحقیقات جالب‌علمی نموده که تاکنون درایران سابقه نداشته طبق تحقیقاتی که‌موسسه مزبور می‌نماید مثلاتعیین‌خواهدشد که‌میزان مصرف مواد غذائی درتهران چیست وازکجا وبچه‌طریق تامین میگردد؟. یاوضع بهداشت درنقاط مختلف شهرتهران چگونه است آیا در جنوب شهرمردم‌بنکات بهداشتی بیشترتوجه دارند یادرغرب یا در شرق ویااینکه پرجمعیت ترین نقاط شهرکدام محله وکوچه و خیابان است وبچه علت این‌جمعیت درآن متمرکز شده . موسسه مطالعات وتحقیقات علوم اجتماعی دانشگاه باین سئوالات پاسخ خواهد داد وملاحظه مینمائید که تهیه این پاسخها کارمشکل وپر زحمتی است.

اما اطلاع ازآنها برای موسسات دولتی وملی فوق‌العاده مهم‌وضروری است .

این موسسه اخیرابااغلب دانشگاه های بزرك ومعتبر اروپا و امریکا روابطی برقرارکرده وبرای‌اولین بار دانشگاه پاریس موافقت کرده است‌که یکی ازاستادان برجسته علم الاجتماع خودرابنام «پل‌ووی» بتهران بفرستد .

استاد مزبورفعلا درموسسه‌مطالعات وتحقیقات علوم اجتماعی مشغول همکاری بااستادان ودانشیاران‌ایرانی است .

حال‌که صحبت استادان ایرانی شد بدنیست بدانید‌که کلیه‌دروس موسسه بوسیله اساتید ایرانی تدریس میشود، که‌عبارتند ازآقایان: دکتر خواجه نوری رشته آمار،دکتر نراقی مدیر موسسه ومدرس علم مردم شناسی، دکتراسیخ رشته روشهای تحقیق درعلوم اجتماعی، دکتر کاردان روانشناس اجتماعی، دکتربهنام اقتصاد ودموگرافی .

آقای دکتر احسان نراقی مدیر موسسه مزبور خود تحقیقات‌عمیقی دررشته های مختلف اجتماعی و فرهنگی نموده که اغلب مورد استفاده موسسات مربوطه قرار گرفته ازجمله آماروتحقیقاتی‌است که درباره وضع محصلین مدارس جنوب شهر تهران کرده که در مجله سپیده فردا وابسته‌بدانشسرای عالی نیزچاپ شده است .

# فرهنگی ـ ورزشی

## برنامه مسابقات دوره‌ای باشگاههای تهران

برنامه مسابقات دوره‌ای باشگاههای تهران دراین هفته بقرارزیر اعلام گردید :

**مسابقات دسته سوم**

باشگاههای شعاع باتهران جوان ساعت ۳ بعدازظهر روز ۵شنبه تاج و موتوری ارتش ساعت ۹ صبح سپه وتهران ساعت ۱۰ ونیم صبح شرق و آرارات ساعت ۲ بعدازظهر داریوش و بوستان ساعت ۴ بعدازظهر روز جمعه در زمین راه‌آهن .

**مسابقات دسته دوم**

باشگاههای شعاع وتهران ۴بعدازظهر پنجشنبه تاج و پولاد ۲ بعدازظهر جمعه زمین‌شماره یك شرق و کورش ۲ بعدازظهر کیان و دارائی ۴ بعدازظهر جمعه در زمین شماره ۲ امجدیه .

**پایان کلاسهای تربیت بدنی بانوان و آقایان**

کلاسهای کارآموزی تربیت بدنی بانوان و آقایان که ازتاریخ ۱۵ دیماه بمدت دوماه‌ونیم باشرکت ۴۰ نفرمرد و۲۴ نفرزن از ۳۴ شهرستان زیر نظر اداره کل تربیت بدنی در تهران تشکیل شده بود بپایان رسید و بهمین مناسبت مراسم پایان کلاسهای کارآموزی تربیت بدنی درسالن ورزشی دانشسرای تهران با حضور آقای دکتر مهران وزیر فرهنك‌و شخصیتهای فرهنگی و روسای فدراسیونهای ورزشی مدارس وبانوان با تشریفات خاصی برگزار گردیده بدواسلام شاهنشاهی توسط کارآموزان خوانده شد سپس آقای دکتر بنائی مدیرکل امور تربیتی و تربیت بدنی گفت کلاسهای مزبور برای تربیت مربیان ورزشی و رفع کمبود معلمین ورزش همه سال در تهران و شهرستانها تشکیل میشود آنگاه گزارش کلاس توسط آقای یزدانی سرپرست کلاسها قرائت شد و سپس سرود معلم توسط‌کار آموزان خوانده شدو برطبق برنامه مسابقه پینك‌پونك و دوبرنامه نمونه کلاس ورزشی در دبستان و دبیرستان بوسیله کارآموزان اجرا ودر پایان گواهینامه‌های دوره کلاس کارآموزی توسط جناب آقای دکتر مهران اهدا گردید .

### جشن ورزشی آزرم

**جشن ورزشی دبیرستان آزرم در سالن ورزشی دبیرستان با حضور جمع کثیری از دانش آموزان ودبیران برگزار گردید .**

**برنامه این جشن که یك نمایشنامه جالب وچند حرکت ژیمناستیك‌بود توسط دانش آموزان ورزشکار اجرا شد وخانم مجد رئیس دبیرستان و خانم البرز مربی ورزشی جوایز تیم های والیبال وپینك پنك را که در مسابقات دبیرستانها پیروزی های درخشانی بدست آورده‌اند اهداکردند وجایزه ای‌نیز به دوشیزه مهوش آگاه که قهرمان برجسته دوومیدانی دختران کشور است داده شد .**

**مراسم جشن پس از پذیرائی گرم از حاضرین خاتمه یافت.**

### بازدید از سراج

**سی‌نفر ازمدیران و نظام دبستانهای دخترانه و پسرانه بخش ۹ فرهنگی از دبستان دخترانه‌سراج بازدید کردند.**

**دراین بازدید طرز تعلیم و فعالیت های‌ادبی و هنری‌دانش آموزان‌دبستان سراج مورد توجه بازدید کنندگان قرار گرفت .**

### انجمن خانه ومدرسه

**طبق دعوت آقای حسین زرین مدیر دبستان دولتی شهرام انتخابات‌اعضاء انجمن همکاری خانه و مدرسه آن دبستان باین شرح بعمل آمد :**

**آقایان احمدی‌اردبیلی‌رئیس ،رشیدی نایب رئیس ، تبریزی منشی ، فلاحی حسابدار .**

### قهرمانان اسکی کوهنوردان

**درمسابقه اسکی‌که‌ازطرف فدراسیون اسکی ایران برای اولین مرتبه بین کوهنوردان بمساحت پنج کیلومتر استقامت انجام‌شدآقایان‌ناصرشجاع‌ـ ایرج استوار ـ وناصر رستمی که هرسه نفر عضو باشگاه تاج هستند بترتیب قهرمانان اول و دوم و سوم شناخته شدند .**

### زن وشوهر جهانگرد

**«پل‌دوشارم» و همسرش «آنینا»یك زن‌و شوهر کانادائی هستند که بدور دنیا مسافرت میکنند واکنون وارد تهران شده‌اند .**

**این دو جهانگرد از موسسه اطلاعات دیدن کردند و قسمتهای مختلف موسسه جلب توجه آنهارا نمود .**

# درجهان ورزش

**مشت زنی**

نیویورك (یونایتد پرس)«شوگرای رابینسون» قهرمان‌مشت زنی‌امریکا قرار است برای حفظ عنوان خود باگوستاد شولز مسابقه دهد . رابینسون گفت ضمنا مشغول مذاکره برای تنظیم یك مسابقه با «ارچی سور» در تابستان آینده می باشم .

**اعتراض به رای**

لندن (رویتر) آرتور باگیس‌مربی دیو «چارنلی» قهرمان مشت زنی انگلستان گفت نسبت به رای داوران که بنفع «گوی گواسیا» قهرمان مشت زنی فرانسه در استادیوم‌ویمپلی صادر شد اعتراض خواهد کرد .زیرا رای مغرضانه بوده وباید تغییریابد.

باگیس گفت من به هیئت‌نظارت رفته و تقاضا خواهم کرد که بازی مزبور بدون برنده اعلام شود .

اگر ازاین راه موفق نشدم به وکیل محل خود در پارلمان مراجعه می کنم زیرا خوداودر جریان مسابقه حاضر بود.

«گراسیا» قهرمان فرانسوی گفت من حاضرم برای حل این موضوع یك مسابقه انتقامی با چارنلی بدهم.

## ده‌سال زندان،مجازات یك‌شب میخوارگی

شعبه اول دادگاه جنائی بریاست آقای عجمی کاشانی رسمیت یافت تا باتهام‌جوان۲۲ساله‌ای که مرتکب قتل جوان‌دیگری شده بودرسیدگی بعمل آورد متهم که محمد علی چرخك نام دارد اول وقت همراه مامورین بدادگاه آمده بود و زن‌و فرزندان وی‌نیزجلودر دادگاه‌اجتماع کرده بودند. پس از رسمیت جلسه محمد خودرا معرفی کرد و کیفر خواست دادستان قرائت شد بموجب کیفر خواست دادستان جریان‌واقعه بدینقرار بود :

**نزاع بر سر تاکسی**

در شب ۲۹ آبان ماه گذشته هنگامیکه محمد مست و لایعقل با دوستان خود از خیابان فردوسی عبور میکرد دفعتا مقابل سفارت انگلیس بوسط خیابان رفته بااشاره بتاکسی ها امر بتوقف میداد ساعت یازده شب بود وتاکسی خالی بسختی گیر می‌آمد در همین هنگام یك تاکسی رسید و چند قدم دورتر از محمد علی توقف کرد محمد علی تا خواست سوار شود متوجه شد که جوان دیگری پیشدستی کرده و داخل تاکسی شده است محمد علی که فوق‌العاده عصبانی‌شده بودشروع باعتراض کرد ومسافری که داخل تاکسی‌نشسته‌بود وعباس شهبازیان نام‌داشت متقابلاجواب‌دادولحظه‌ای ۱۰ بعدنزاع‌وکشمکش‌بین محمدعلی و رفقایش از یکطرف و وعباس و یارانش از طرف دیگر در گرفت محمد علی که از فرط عصبانیت بحد جنون رسیده بود ناگهان دست در جیب کرده کاردی در آورد وبطرف عباس حمله ور شد و با چند ضربه بسختی اورا مجروح کرد ، عباس نقش بر زمین شد ومحمد علی که متوجه عمل جنون آمیز خود شده برای از بین بردن آثار جرم کارد را بباغ سفارت انگلیس پرتاب کرده

**مجروح در گذشت**

مامورین کلانتری سه لحظه‌ای‌بعد بمحل حادثه رسیده محمد علی را دستگیر کردندو لی وی منکر قضیه بود سر انجام کارد خونی از باغ سفارت انگلیس پیدا شد عباس شهبازیان هم بوسیله رفقایش به بیمارستان منتقل گردید ولی بعداز نیمساعت درگذشت.پرونده‌محمدعلی در دادسرا تکمیل وبدادگاه‌جنائی فرستاده شد دادگاه پس از استماع اظهارات متهم و وکیل مدافعش وارد شور شد و پس از مشاوره محمد علی چرخك را بده سال زندان با اعمال شاقه محکوم کرد.

# حوادث گوناگون

## یکزن بادو شوهر

**زنی در همدان از منزل شوهرش قهر کرد ودر تهران با مرد دیگری ازدواج نمود .**

دیروز مردی بنام علی ۳۷ ساله فرزند نور علی که در شناسنامه‌اش نوشته‌اند (شهرت ندارد) در حالیکه دو مرد ویك زن‌را با خود بکلانتری ۱۵ آورده بود بافسر نگهبان‌اظهار داشت این زن که شوکت نامدارد هشت سال قبل در همدان با من ازدواج کرده و از او دو بچه ای دارم ،یکسال قبل از منزل من قهر کرد و بخانه پدرش رفت وپدرش ابوالفتح ۴۵ ساله فرزند قاسم که اکنون حضور شماست چند روزبعد برای پیدا کردن کار بتهران آمد و زن مرا نیز با خود باینجا آورد. منهم چند ماه بعد برای یافتن‌همسرم بتهران آمدم و لی هرچه جستجو کردم شوکت را پیدا نکردم تا اینکه صبح امروز شوکت را با مردی بنام اسداله فرزند حنیفه که در اینجا حاضر است در سینمادیدم ازمشاهده آنان حالم منقلب شد و قهر کرد ودر مراجعت سك زیبا و گرانقیمتی آورده و آنرا تربیت کردم و تنهادر زندگی باین‌حیوان علاقه دارم اغلب اورا با خود بگردش میبرم ولی رضا نوکر همسایه هر وقت این سك را دنبال من میبیند حیوان را اذیت میکند و من چند بار اورا از این عمل منع کردم‌ولی وی دیروز بار دیگر عمل خودرا تکرار کرد وهنگامیکه سك من «فلکا» بطرف وی پرید رضا نیزپای نزدیك بود بین ما زدو خوردی‌روی دهد ولی اسد اله بمن گفت که این زن همسر قانونی وی میباشد و نزدیك بود مرا بپاسبان تحویل دهد ولی من دست بردار نبودم در این میان چشمم بابوالفتح پدر زنم افتاد که گوشه ای خودرا مخفی میکرد لذا هر سه را شخصا به کلانتری آوردم.

اسداله در بازجوئی ضمن ارائه عقدنامه خودرا شوهر شوکت‌معرفی کرد و چون این‌زن‌با داشتن‌شوهری با مرد دیگری ازدواج کرده بود پرونده امر بدستور آقای سروان سیاسی پور کلانتر بخش تنظیم و همراه هر چهار نفر به داد سرا فرستاده شد .

دیروز پرونده‌ای بدادسرای تهران رسید که فوق‌العاده جالب بود و شاید چنین پرونده‌ای کمتر نظیر داشته باشد.

## در دنیا فقط باین حیوان علاقه دارد

دیروز یك خانم فوق‌العاده شیك‌و زیبا در دادسرا دیده میشد که از جوانی بنام رضا شکایت کرده بود و مدعی بود که رضا دم سك اورا لگد کرده است ! این خانم که نام کوچکش ویدا میباشد در توضیح شکایت خود میگفت من در شمیران سکونت دارم و چندی قبل مسافرتی باروپا ک

# از شهرستانها اطلاع میدهند

خبرنگاران ما

## شهردار کاشان استعفا کرد

از کاشان خبرنگار ما گزارش میدهد دو روز قبل آقای شریفی شهردار کاشان رسما از سمت خود استعفا کرد و استعفانامه خودرا بانجمن شهر تسلیم نمود آقای شریفی بلافاصله پس‌از استعفا بصوب تهران عزیمت کرد .

## فرمانده گارد ساحلی گمرك آمریکا دربوشهر

### فرمانده مزبور از تاسیسات گمرکی بوشهر و جزیرهٔ خارك بازدید نمود

## این بازدید بخاطر جلوگیری از ورود کالاهای قاچاق‌میباشد

طبق گزارش خبرنگار ماازبنادر وجزایر وخلیج‌فارس دوروز قبل دریادار«اکوارت» فرمانده گارد ساحلی گمرك امریکا باتفاق آقای سرهنك نورائی رئیس مبارزه باقاچاق بنادر جنوب وچندنفراز همراهان باهواپیمابه‌بندر بوشهر وارد شد فرمانده گارد ساحلی گمرك امریکا وهمراهان پس‌از ورود ازاسکلهٔ بندر بوشهردیدن کرده وسپس باهواپیما بجزیره خارك عزیمت نمودند تااز تاسیسات گمرکی آن جزیره بازدید نمایند.

پس‌از بازدید تاسیسات گمرکی جزیره خارك آقایان مزبور به‌بندر بوشهر بازگشتند ویکشب مهمان رئیس گمرك بوشهربودند .صبح‌روز بعددریادار «اکورت» وهمراهان بوسیله ناوچه‌های گاردگمرك بندربوشهر ازکرانه‌های خلیج‌فارس دیدن نمودند واین بازدیدها بمنظور آنستکه برای جلوگیری ازورود کالای قاچاق راه‌مبارزه موثری درنظر گرفته‌شود.

## ۱۵ هزار ریال اعطائی شاهنشاه

### بوالدین سه‌قلوهای اصفهانی تسلیم گردید

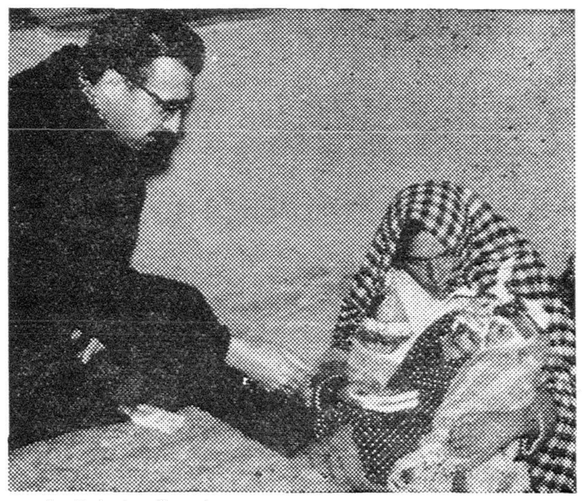

قبلا اطلاع داده شد همسر سیدهاشم میر خلفی یکی از اهالی‌زازرون اصفهان سه قلو زائید و مبلغ ۱۵ هزار ریال اعطائی شاهنشاه بوسیله سرهنك واثقی رئیس سازمان اطلاعات وامنیت استان اصفهان بوی‌تسلیم گردید در عکس بالا مادر سه قلوهاهنگامیکه کودکان سه قلوی خودرا بغل کرده ومبلغ اعطائی شاهنشاه را از آقای سرهنك واثقی دریافت میدارد دیده میشود.

## افتتاح کلاس کارآموزی

طبق گزارش خبرنگار ماازاصفهان کلاس کارآموزی طرز تهیه پرسشنامه‌های فرهنگی و اطلاعات درباره تعلیمات علمی و نظری ادارات فرهنك شهرستانهای تابعه استانهای فارس ،کرمان، واصفهان تشکیل گردید.

ابتدا آقای معصومخانی مدیرکل فرهنك اصفهان کلاس مزبوررا بنام شاهنشاه افتتاح کرد سپس آقای برولین مستشار فرهنگی یونسکو وآقای اعتمادی بیاناتی پیرامون هدف این کلاس ایراد کردند.

## موتور لنچی گرفتار طوفان شد

### یکی‌از سرنشینان آن از ترس جانسپرد

چندروز قبل موتور لنج ناخدا احمد ابراهیم هنگامیکه باهشتادنفر سرنشین ومقدار زیادی کالای تجارتی ازقطربطرف بندرعباس حرکت میکرد درمیان دریا دچار طوفان گردید شدت طوفان موتور لنج مزبور رابغرق‌شدن تهدید نمود وجان سرنشینان آن بمخاطره افتاد.

سرانجام ناخدا احمد ابراهیم برای جلوگیری ازغرق‌شدن موتور لنج دستور داد .مقداری از کالای تجارتی محمولات موتور لنج‌بدریا ریخته شود بدستور ناخدا تعداد زیادی حلبهای روغن‌نباتی متعلق بیکی‌از بازرگانان بندر عباس بدریا ریخته شد ولی دراینهنگام یکی‌از سرنشینان موتور لنج بنام مرادی جهرمی براثر تلاطم آب دریا وبالاوپائین رفتن موتور لنج ازترس غرق‌شدن جانسپرد !جنازه وی‌نیز طبق معمول دریانوردان به‌آب دریا سپرده شد .ساعتی‌بعد طوفان فرونشست وموتور لنج توانست سرنشینان خودرا سالم بمقصد برساند.

## شکارچیان قاتل

### برسر تصاحب آهوئیکه شکارکرده‌بودند بنزاع برخاستند

## سه‌نفرشکارچی باشلیك‌یك‌گلوله رفیق‌خودرا بقتل‌رسانیدند

چهار نفرازکشاورزان «شهداد» کرمان چندروز قبل هنگامیکه به شکار رفتند برسر شکار یك‌آهو دربیابان به‌نزاع برخاسته‌ویکی ازآنان دراین نزاع قربانی گردید جریان طبق‌گزارش خبرنگارما ازکرمان باینقرار است.

علی حسن شاهی، اکبرجهانشاهی اکبر حسنی وحسینعلی چهار نفر ازکشاورزان شهداد کرمان دریك مزرعه ونخلستان بایکدیگر بکار کشاورزی مشغول بودند وبرادروار بیکدیگر کمك میکردند. چندروز قبل‌هوس شکار بسرشان زد و طبق قرار قبلی یکروز صبح‌تفنگهای خودرا برداشته وراه کوهستان‌را درپیش گرفتند ازصبح تاغروب هرچندپرسه‌زدند شکاری درتیررس آنان قرار نگرفت تااینکه‌نزدیکی‌های غروب هنگامیکه شکارچیان ماهر! باعصبانیت درکمین شکار نشسته بودند آهوئی بکمینگاه آنان آمد دریك لحظه هرچهارنفر تفنگهای خودرا آتش کردند ولی گلوله سه‌نفر ازآنان بخطا رفت و تنها باگلوله تفنك حسینعلی‌شکار ازپای درآمد باشکار این آهو هریك ازآنان ادعای تصاحب‌آنرا داشتند وسرانجام برسر تصاحب این شکار کار کشاورزان‌مزبور به‌نزاع کشید وسه‌نفر ازآنان‌بجان حسینعلی‌بیچاره افتادندوعلی‌حسن‌شاهی باشلیك یك‌گلوله شکارچی‌مزبور رابقتل رسانید باقتل حسینعلی سه‌نفر همراهان وی جنازه اش‌را زیر سنگی قرار داده ودر شهداد اظهار داشتند که‌وی بدنبال‌شکار رفت ومفقودالاثر شد.

سرانجام پس‌از جستجوی فراوان جنازه حسین علی اززیرتخته‌سنك کشف شد وسه‌رفیق شکارچی ! دستگیر گردیده وتحت تعقیب قرار گرفتند.

## نصب بیسیم

ازبندر بوشهرخبرنگار مامینویسد طی مصاحبه کوتاهی باآقای‌صولتی مهندس فنی اداره پست وتلگراف معلوم شد بزودی ارتباط تلفنی‌بین بوشهر کازرون وبرازجان‌برقرار میگردد وکارهای مقدماتی آن انجام شده است ضمنا قرار است یکدستگاه تلفن بیسیم در بندر لنگه نصب گردد وبانصب این دستگاه ارتباط تلفنی‌بین بندرلنگه وکلیه شهرستانها دائر میشود.

## انتصابات در شهرستانها

**زرند** ـ آقای استوار حکمت‌شعار فرمانده ژاندارمری

**طالقان** ـ آقای اکبریان بازرس فرهنك

**تبریز** ـ آقای سرهنك علائی رئیس رکن یکم ژاندارمری ـ آقای‌سرهنك گلزاری رئیس رکن دوم هنك ژاندارمری .

**جهرم** ـ آقای فرید رئیس قندو شکر ـ آقای سرهنك گرامی فرمانده پادگان

### وزیر راه بخبرنگارما گفت :

## مسیر جاده تهران ، ساوه ، همدان تغییر نمیکند

### اسفالت جاده مزبور از ابتدای سال ۳۸ شروع خواهد شد

## پل قراچای درمسیر جاده ساوه ـ اصفهان ساخته‌شده

دوروز قبل تیمسار انصاری وزیرراه پس‌از بازدید وضع راههای جنوب بساوه وارد شد ودر باره وضع‌جاده تهران ،ساوه ،همدان مدتی باآقای شبانکاره فرماندار ساوه مذاکراتی بعمل آمد آقای وزیرراه طی مصاحبه کوتاهی بخبرنگار مادر ساوه اظهار داشت اسفالت جاده تهران، ساوه که‌زیرسازی آن پایان‌یافته درسال ۳۸شروع خواهد شد ودرباره تغییر مسیرجاده مزبور تیمسارانصاری اظهار داشت وزارت راه تصمیمی درباره تغییر مسیر این‌جاده ندارد ونه‌تنها مسیر جاده تهران ،ساوه ،همدان تغییر نمیکند بلکه خیابانهای ساوه نیز که‌در مسیراین جاده واقع گردیده ازطرف وزارت راه اسفالت میشود.

درباره جاده همدان، ساوه ،اصفهان آقای وزیر راه اظهار داشت عملیات زیرسازی مزبور نزدیك باتمام است‌وبجز ۵۰ کیلومتر جاده بین دلیجان ومیمه که‌مشغول خاك‌ریزی آن میباشند بقیه عملیات زیرسازی این جاده پایان یافته‌است پس‌از اینکه زیرسازی جاده مزبور نشست کرد وازهر جهت محکم گردید نسبت به‌اسفالت آن اقدام خواهدشد .

تیمسار انصاری درپایان افزود عملیات ساختمانی پل‌بزرك قراچای که‌در مسیر جاده ساوه، اصفهان قرار دارد پایان یافته وعبور ومرور برقرار میباشد.

## تیمهای بسکتبال دبیرستانهای‌عاملی و فیوضات قهرمان شدند

ازمشهد خبرنگار ماطی گزارشی اطلاع میدهد مسابقات‌بسکتبال دبیرستانهای مشهد که‌از چندی قبل باشرکت ۱۷تیم دردودوره‌بطور امتیازی آغاز شده‌بود چندروز قبل پایان پذیرفت دراین مسابقات که‌زیرنظر تربیت‌بدنی فرهنك انجام گردید درقسمت دوره اول تیم بسکتبال دبیرستان عاملی درقسمت دوره دوم‌تیم بسکتبال دبیرستان فیوضات مقام اول قهرمانی رااحراز کردند.

درروز پایان مسابقات مزبور جوائز افراد تیم های‌برنده بوسیله‌رئیس اداره تربیت بدنی استان خراسان توزیع گردید.

درعکس بالا افراد تیمهای دبیرستان عاملی وفیوضات‌تیمهای‌قهرمان بسکتبال دبیرستانهای مشهد دیده میشوند.

## تامین احتیاجات بهداری

### وسائل جراحی و داروی مورد نیاز تهیه‌گردیده و یکنفر پزشك استخدام‌شده‌است

## یکدستگاه رادیو لوژی تهیه شده که بزودی نصب‌میگردد

چندی قبل با ورود آقای دکتر راجی وزیر بهداری بشهرستان قم آقای دکتر نوری بسمت ریاست بهداری این‌شهرستان منصوب گردید رئیس جدیدبهداری بلافاصله‌پس ازانتصاب‌برای رفع نقائص بهداری فعالیت خود را آغاز نموده و تا کنون اقدامات زیادی‌برای رفع نقائص بهداری این شهرستان بعمل آمده است هم اکنون پزشکی جهت‌آزمایشگاه بیمارستان استخدام گردیده ووسائل آزمایشگاه نیز تهیه شده است ضمنا یك دستگاه رادیولوژی برای بیمارستان این شهرستان تهیه گردیده که همین چند روزه نصب خواهد شد .

کلیه وسائل جراحی جهت بیمارستان جراحی که قرار است چند روز دیگر افتتاح گردد خریداری‌شده و لوازم و داروی کافی برای بیماوستان فاطمی تهیه گردیده است باین ترتیب کلیه احتیاجات بهداری و بیمارستان دولتی شرستان قم مرتفع شده است.

آقای‌دکتر نوری

## کشك پزشکان و داروخانه‌ها درشهرستانها ۲۸ اسفند

**اراك** ـ آقای دکتر پوربهلول ، داروخانه سپهر

**اردبیل** ـ آقای دکترصدر ، داروخانه منافزاده

**اردکان** ـ آقای دکتر آیت‌اللهی

**اهواز** ـ آقای دکتر التجائی ، داروخانه صحت

**بروجرد** ـ آقای دکتر زرین دست ، داروخانه سعادت

**بهبهان** ـ آقای دکتر فطرسی ، داروخانه دکترسعادت

**خرمشهر** ـ آقای دکتر یزدی ، داروخانه هاشمی

**رضائیه** ـ آقای دکتر بنیامین‌نژاد ، داروخانه سینا

**کاشان** ـ آقای دکتر گرانمایه ، داروخانه مرکزی

**مراغه** ـ آقای دکتر شجاع ، داروخانه ایران

## نزاع دنیا وزندگانی

چندروز قبل بین «علی‌آقادنیا» و «اکبر زندگانی» دونفر از اهالی رودسر برسر تقسیم رشوه‌ای که بخاطر خودداری ازبرچیدن سد وتور ماهیگیری در یکی از دهات حومه گرفته‌بود نزاعی در گرفت واین نزاع بزدوخورد منتهی شدو طرفین نزاع‌ازطرف مامورین‌شهربانی بازداشت گردیدند.

## نتیجهٔ آرتیست‌بازی !

## زیر چرخهای تراکتور بسختی‌مجروح‌شد

محمد مهدی کلانتری دانش آموز دبیرستان پهلوی کرمان هنگامیکه از مدرسه خارج‌شد باسرعت بخانه رفت وباتفاق چندنفر از دوستانش برای تراکتور سواری راه صحرا رادرپیش گرفت پدرش به‌تازگی تراکتوری خریداری کرده بود و محمدمهدی باشوق وذوق بعنوان کمك به‌پدرش میرفت تاتراکتور سواری کند .بادوستانش سوار تراکتور شد تامقداری شن برای مزرعه بیاورد و هنگامیکه تراکتور بارگیری کرد محمدمهدی براننده دستور حرکت داد تاخود پس‌ازحرکت تراکتور درهنگام سوار شدن‌آرتیست‌بازی کند ولی این‌آرتیست‌بازی‌بقیمت شکستن استخوانهای سینه ودست وکنده شدن‌لاله گوش محمدمهدی تمام شد. زیرا هنگام پریدن برروی محمولات تراکتور پایش لغزید ودرزیر چرخهای تراکتورافتاد ساعتی بعدمحمد مهدی درروی تخت بیمارستان افتاده بود وآرتیست‌وار!؟ ناله‌میکرد.

## انجمن‌های همکاری‌خانه‌ومدرسه

**شیروان** ـ براثر اقدامات انجمنهای همکاری خانه ومدرسه دبیرستان رازی و دبستان نوشیروان شهرستان شیروان لباس عید دانش‌آموزان بی‌بضاعت آموزشگاههای مزبور تامین شده‌است .

**ملایر**ـ لباس عید دانش‌آموزان بی‌بضاعت دبستان پروین ملایر ازمحل درآمد نمایشات خریداری شد .

**شهرری** ـ براثر مساعی آقای سرگرد صمدی رئیس انجمن همکاری خانه ومدرسه آموزشگاههای پسرانه ودخترانه پل‌سیمان شهرری ، اخیرا تعداد ۴۵۰ دست لباس ویکدستگاه چرخ خیاطی و یکدستگاه ماشین تحریر برای آموزشگاههای مزبور تهیه شده‌است .

**کرج** ـ انتخابات انجمن همکاری خانه و مدرسه دبیرستان فارابی کرج انجام شد و آقایان زکیخانی ، احراری ، تکاپو منش ، میرشاه ولد، صمدی ، مازکانی ، زرندی ، رمزی ، عقیقی، شاهرخشاهی ، صفوتی و دانائی انتخاب شدند .

## شهردار رودسر

ازرودسر خبرنگار ما گزارش میدهد چندروز قبل بمنظورانتخاب شهردار رودسر جلسه انجمن‌شهر تشکیل گردید دراین جلسه پس ازمذاکرات لازم برای انتخاب شهردار اخذرای بعمل آمد ودر نتیجه آقای عبدالعظیم یمینی‌بسمت شهردار رودسر انتخاب گردید.

## خلاصه‌اخبارخوزستان

**خرم‌آباد** ـ رئیس فرهنك لرستان طی مصاحبه‌ای بخبرنگار مااظهارداشت تاکنون ۹۶ کلاس اکابر در لرستان تاسیس گردیده‌است .

**بهبهان** ـ دواکیپ سرباز و ژاندارم برای مبارزه باکشت خشخاش از طرف لشکر ۹ خوزستان به بهبهان اعزام شدند .

**نفت سفید** ـ آقای مصطفوی که اخیرا بریاست فرهنك هفتگل و نفت‌سفید منصوب شده‌است از آموزشگاه های نفت سفید بازدید کرد .

## سرمای سخت امسال

### اغلب گوسفندان دامداران را از بین برد و فعلا مضیقه گوشت حکمفرما است

## یکی‌از دامداران باتلف‌شدن گوسفندانش باختلال‌حواس دچار شد

سرمای سخت امسال درشاهرود موجب تلف‌شدن اغلب احشام شاهرود گردید وبراثر ازبین رفتن گوسفندان دامداران این‌منطقه هم‌اکنون مضیقهٔ گوشت در شاهرود حکمفرما میباشد. طبق‌معمول سالیانه ،دامداران این شهرستان در هنگام زمستان گوسفندان خودرا بچراگاهی که‌نسبتا هوای‌آنجاهم معتدل‌تر است میبرند ودرتابستان باز میگردانند ولی امسال بااینکه اغلب‌دامداران گوسفندان خودرا بچراگاه مزبور بردند معهذا شدت سرما وکولاك‌بحدی بوده که‌میتوان گفت اغلب گوسفندان ازبین رفتند..

یکی‌از دامداران اظهار داشت ۲۵۰۰راس گوسفندان خودرا باشروع سرمابه قشلاق بردم وحالاکه‌باز میگردم فقط ۶۰۰راس ازگوسفندانم باقیمانده است .وی‌افزودکه‌یکی دیگراز دامداران این‌منطقه دوهزار راس گوسفندان خودرا به‌قشلاق گسیل داشت وهم‌اکنون بوی‌اطلاع داده‌اند که‌فقط ۷۰راس ازگوسفندانت باقیمانده است. باشنیدن این خبر ،دامدار مزبور که‌از راه دامداری امرارمعاش میکرد باختلال‌حواس دچار شد بااینترتیب معلوم نیست وضع دامداران شاهرود بکجا خواهد انجامید.

## چندخبرخلاصه ازشهرستانها

**ملایر** ـآقای سروان هدایت پور سرکلانتر شهربانی ملایر ازشخصی بنام حسین روزبه مقدار ده لوله تریاك کشف کرد .

### معرفی رئیس جدید آمار

**فومنات** ـآقای انصاری کفیل‌اداره آمار استان اول‌باتفاق‌آقای رضائی رئیس جدید اداره امار فومنات باینشهر وارد شدند . آقای انصاری پس از شرکت در مراسم معرفی رئیس جدید ادارهٔ آمار فومنات‌برشت مراجعت کرد .

### اتومبیل سواری درپیاده‌رو

**بابك** ـ اتومبیل سواری شماره ۴۵۱برانندگی سید حسین بعلت‌بریدن «میل فرمان» از خیابان منحرف شد و در پیاده‌رو باتیر چراغ برق‌تصادف کرد و متوقف گردید در این واقعه راننده اتومبیل مجروح شد .

### انتخاب رئیس

**فومنات** ـآقای حاج داور داوردوست از طرف هیئت مدیره جمعیت‌شیرو خورشید سرخ فومنات بسمت رئیس هیئت مدیره تعیین شد .

### تیمسار برخوردار درگنبدکاوس

**گنبد کاوس** ـچند روز قبل تیمسار سرتیپ برخوردار رئیس شهربانی استان دوم به گنبد کاوس واردشد ومشغول رسیدگی‌بوضع‌شهربانی‌این شهرستان گردید .

### نزاع برسر اختلافات ملکی

**بهشهر** ـبین عده‌ای از کشاورزان بهشهر بعلت اختلافات ملکی‌نزاع شدیدی رویداد ودر این نزاع عده‌ای‌مجروح شدند قضیه از طرف‌ژاندارمری بهشهر تحت تعقیب است .

### قهرمانان بسکتبال آموزشگاههای دخترانه

**مشهد** ـمسابقات بسکتبال آموزشگاههای دخترانهٔ مشهد که از چندی پیش شروع شده بود چندروز قبل پایان یافت در این مسابقات دردورهٔ اول تیمهای مهستی ،شاهدخت،ارض اقدس ودردورهٔ دوم تیمهای‌شاهدخت، دانشسرا ومهستی پیروز شدند .

### بازدید از دبستان قریه «جوراب»

**ملایر** ـچندروز قبل آقایان دانش فرماندار ومیرهاشمی رئیس فرهنك ملایر از دبستان قریه«جوراب» ملایر بازدید کردند .

### توزیع هدایای صلیب احمر امریکا

**بهشهر** ـچند روز قبل بمناسبت توزیع هدایای سازمان صلیب احمر امریکا مراسمی در دبستان شاه عباس بهشهر برگزار شد و هدایای مزبور بوسیله آقای حجت رئیس فرهنك توزیع گردید .

### ساختمان برای بازماندگان شهدای ارتش

**کرج** ـدر قریه حصارك کرج‌چندین هکتار زمین خالصه برای ایجاد ساختمان جهت بازماندگان شهدای ارتش اختصاص داده شده و شروع بساختمان گردیده است .

### بخاطر جلو گیری از کمیابی و گرانی گوشت

**نجف آباد** ـبرای جلو گیری ازکمیابی و گرانی گوشت در نجف‌آباد از طرف شهرداری باحضور کشتار کنندگان جلسه‌ای تشکیل گردید و قرار شد از صدور گوشت جلو گیری شود .

### فعالیتهای ژاندار مری در مورد راهنمائی و رانندگی

**فلاورجان** ـاز طرف استوار حسن داوری فرمانده دسته ژاندار مری فلاورجان جهت جلو گیری از تصادفات وسائل نقلیه و پیشرفت راهنمائی و رانندگی اقداماتی بعمل آمده است .

### کشف تریاك

**بابلسر** ـمامورین شهربانی بابلسر از جیب اسکندر یکی از اهالی تعداد سه لول تریاك کشف کردند تریاکها ضبط شد و اسکندر بازداشت گردید .

### مقدمات واگذاری زمین

**فلاورجان** ـمقدمات واگذاری دو هزار متر زمین متروکه شهرداری‌لنجان جهت ایجاد یك دبستان از محل پنج در صد سهم فرهنك از در آمد شهرداری فراهم گردیده است .

### افتتاح کلاس تعلیماتی دامداران

**یزد** ـاز طرف دامپزشکی یزد کلاس تعلیمات دامداران در بخش تفت از توابع این شهرستان تاسیس وافتتاح شد .

### پاداش انجام وظیفه

**بندر بوشهر** ـآقای سیدرسول‌عزیزی‌عضوگمرك‌بندر بوشهر بمناسبت فعالیت در انجام وظیفه از طرف گمرك موفق بدریافت دو هزار ریال پاداش و تقدیر نامه گردید .

### بازدید از طرز کار پیشاهنگان

**محمود آباد**ـ آقایان لطیفی مدیر پیشاهنگی و صوفی رئیس فرهنك آمل جهت بازدید از کار های پیشاهنگان محمود آباد و طرز کار کمیته های رسد باینمنطقه وارد شدند و برای رفع نقائص دستوراتی دادند .

### برای تعویض شناسنامه ها

**یزد** ـ بمنظور تعویض شناسنامه های اهالی یزد و تبدیل آن‌بشناسنامه های عکس دار جلسه‌ای در سالن فرمانداری تشکیل شد و اعلامیه‌ای در این باره منتشر خواهد شد .

### بازدید فرهنگی

**طالقان** ـآقای شکوهی رئیس فرهنك طالقان از دبستان قریه«سفشخانی» از توابع اینمنطقه بازدید کرد و با مشاهده سهل‌انگاری کارکنان دبستان مزبور مدیر و آموزگاران دبستان را از کار بر کنار کرد .

### تامین اعتبار خرید وسائل لابراتوار

**یزد** ـ از طرف آقای خیابانی رئیس فرهنك یزد مبلغ‌یکصد هزار ریال اعتبار جهت خرید وسائل لابراتوار دبیرستانها اختصاص داده شد .

### جشن پیشاهنگی

**محمود آباد** ـبدعوت آقای مقیمی مدیر آموزشگاه محمود آباد جشن پیشاهنگان اینمنطقه در سالن دبیرستان شاهپور تشکیل گردید و عده زیادی در این جشن حضور یافتند در جشن مزبور آقای لطیفی مدیر فنی پیشاهنگی بیاناتی در باره سفر خود بهندوستان ایراد کرد .

### تسریع در تخلیه و بار گیری کشتیها

**بندر پهلوی** ـبر اثر اقدامات‌آقای شکیبائی رئیس گمرك استان گیلان برای تسریع در تخلیه و بار گیری کشتیها در بندر پهلوی فعالیتهائی شروع گردیده است .

### پایان مسابقات فوتبال

**سنندج** ـمسابقات فوتبال دوره اول دبیرستانهای سنندج انجام شد و در نتیجه تیم فوتبال دبیرستان هدایت برنده اعلام گردید .

### دستگیری سارقین شبانه

**فومنات** ـعده‌ای از سارقین قریه «گربه کوچه» فومنات ۹ کیسه برنج از کارخانه برنجکوبی کسمائی بسرقت بردند و دستگیر شدند .

### از وضع اتومبیل ها بستوه آمده‌اند

**نجف آباد** ـوضع اتومبیل هائی که از نجف آباد باصفهان وبالعکس رفت و آمد مینمایند بحدی نامطلوب استکه اهالی نجف آباد بستوه آمده‌اند تقاضا دارند مقامات راهنمائی و رانندگی از این وضع زننده جلو گیری مایند .

### شن ریزی کوچه ها و خیابانها

**علمده** ـاز طرف شهرداری علمده برای شن ریزی کوچه ها و خیابانها اینمنطقه اقدام شده و اهالی از این اقدام آقای سالاری‌شهردار اظهار خشنودی مینمایند .

### برگزاری مراسم جشن جاوید

**کرج** ـبنابدعوت تیمسار خوشنویسان مراسم با شکوهی بمناسبت‌جشن جاوید در قریه حصارك کرج برگزار شد در این مراسم با حضور عده‌زیادی از افراد ارتش یك حلقه فیلم نمایش داده شد .

### شروع اسفالت خیابان ها

**نجف آباد** ـبراثر اقدامات آقای امیر نیرومند شهردار نجف آبادعملیات زیر سازی اسفالت خیابانهای این منطقه شروع شده است

### تاسیس کلاس طباخی

**گرگان** ـبمناسبت تاسیس و افتتاح کلاس خانه داری در دبستان دخترانه ۱۷ دی گرگان مراسمی بر گزار شد و کلاس خانه داری مورد بازدید قرار گرفت .

### وضع مبادلات پستی نامطلوب است

**اسدآباد** ـوضع مبادلات پستی در اسدآباد رضایتبخش نیست و متصدیان مربوطه وپیکهای پست مسئولیتی در اینمورد احساس نمیکنند و اغلب پاکات و امانات پستی تاخیر زیاد دارد .

ترجمه دکترعلی‌اصغر خبره‌زاده

-۱۱۱-

# دکتر ژیواگو

## قسمت چهاردهم

### بازگشت به واریکینو

قلبش بشدت میزد،میزد .زانوانش می‌لرزید ،چنان بهیجان آمده بود که خودرا ضعیف و ناتوان میبافت ومانند پالتوی که روی شانه‌اش افتاده ،شل وسست شده بود .«خدای من ،آیا اراده‌ات برآن تعلق گرفته که اورا بمن پس دهی ؟چه‌اتفاقی افتاده ؟ در آن نوار روشنائی آفتابغروب ، چه خبراست ؟چه گمان کنم ؟چراایستاده‌اند ؟نه همه چیز را از دست دادم .آنها رفتند ،آنها با شتاب رفتند .بی‌شك«لارا» بوده که خواسته است ،یك دقیقه بایستند تا آخرین بار با خانه وداع کند یاشاید خواسته است ببیند که آیا «یوری»اش هنوز حرکت نکرده وبدنبالشان نشتافته است؟ آنها رفتند ،رفتند .»

«کاش بموقع میرسیدند ،کاش آفتاب زود غروب نمی‌کرد (درتاریکی ،آنها را تشخیص‌نمیداد)، یکبار دیگر وبرای آخرین بار ،در آنطرف مسیل ،در فضای باز جنگل که پریشب گرگها ایستاده‌بودند، پدیدار خواهند شد .»

این لحظه فرارسیده وگذشته بود.خورشید سرخ تیره فام روی‌خط آبی تپه های برف ، هنوز چون گوئی بنظر می‌آمد .برف این نوشابهٔ آناناس راکه در آن غوطه‌ور بود ،با حرص وولع می‌نوشید .وآنها پدیدار شده وبسرعت گذشته بودند .«خداحافظ «لارا»، بامید دیدار در دنیای دیگر، خدا حافظ زیبای من ،خداحافظ شادی بی‌پایان وجاودانی من.» آنان ناپدید شده بودند .«دیگرتورا نخواهم‌دید،هیچگاه ،هیچگاه‌درزندگی‌ام ،هرگز تورا نخواهم‌دید.»

هواتاریکتر میشد .لکه‌های ارغوانی وبرنزی آفتاب غروب روی برفها پراکنده بود واندك‌اندك بیرنك میشد وباشتاب خاموش می‌گردید .

آرامش خاکستری رنك دشت برف‌آلود ،در شامگاه یاس رنگی که به رنك گل خطمی بدل میشد، با شتاب بتاریکی می‌گر ائید .

دندانه‌های توری مانند کناره های درختان قان که چون پرمرغی ظریف ولطیف بود وبادلنشینی سر به آسمان سرخ رنك پریده برافراشته بود ،ناگهان در روی توری نازك خاکستری رنك‌شامگاه، پهن وپخش شد .

بدبختی وغم‌واندوه ،حساسیت «یوری‌آندریه‌ویچ» را شدیدتر می‌کرد .حساسیت‌اش در برابر همه چیز ده برابر شده بود .هرچیز که در گردا گرد اوبود ،یکه وبیهمتا بنظر میرسید ،حتی هوا .هرگز شامگاه زمستان تا این‌حد مهربان ورحمدل نشده بود ،گوئی شاهد وگواهی بود که بهمه چیزدقت‌می‌کرد .گوئی‌شب‌تاکنون‌بااین طرز فرانرسیده بود ،گوئی امروز ،نخستین بار بود که شب فرا میرسید تا مردی را که در کنج انزوا فراموش شده است ،تسلا دهد .گوئی جنگلهائی که روی تپه های‌اطراف به افق تکیه داده‌بودند ،نه‌تنهاچشم‌اندازنبودند،بلکه سراززمین‌برآورده وچنین‌صف‌کشیده بودند تا همدردی خودرا نشان دهند .

دکتر در برابر زیبائی حساس این لحظه ،تقریبا از خود دفاع می‌کرد ،گوئی از انبوه جمعیت خشمگینی که برای تسلا دادن آمده‌اند، دوری‌میکند.او آماده‌بودبه‌اشعهٔ آفتابغروب که‌هنوز باومی‌تابید، آهسته زمزمه کند .«متشکرم.زحمت نکشید.»

او همچنان بالای پلکان ایستاده وورویش به دربسته وپشتش بدنیا بود .چیزی پیوسته در درونش تکرار میکرد :«آفتاب تابان من، غروب کرده است».

او نیروو‌توانائی آنرانداشت‌که‌این‌کلمات راباهم وبصدای‌بلند ،اداکند،انقباض وتشنج‌گلویش، اورا ازاینکار باز میداشت .

بخانه داخل شد.در درون او دو صدا و گفتگو وجروبحث را شروع کردند .صدای اول ، خشك بود وخواستار عمل وفعالیت وبه خودش خطاب می‌کرد ،صدای دوم چون رودخانهٔ پهناوری که ساحلش ناپیدا بود ،همه جارا فرا میگرفت وبه «لارا» منتهی میشد .

اینك جریانی که افکارش می‌پیمود :«حالا،به مسکو حرکت کن .وقبل از هر چیز باید زنده بمانی .خودرا بچنگال بیخوابی رهامکن .نباید دراز بکشی .

تمام شب را کار کن تا منك و خرف شوی و ازخستگی بمیری . و اینکار را هم فراموش مکن .فورا در اطاق خواب آتش بیفروز تا امشب احمقانه یخ نبندی .»

اما باز چنین می گفت : « زیبای من ، موجودفراموش نا شدنی من !تا هنگامی که ذرات وجودم تو را می طلبد و از تو یاد می‌کند و تا هنگامی که‌وجود تو را روی شانه و لبهایم حس میکنم ، با تو خواهم بود .اشکهایم را نثار چیزی می کنم که‌لایق تو باشد و باقی بماند . یاد تو را در تصاویر دلچسب ، دلچسب ،غمگین بحدی که قلب را بشکافد، ثبت خواهم کرد .اینجا خواهم ماند تا اینکار انجام گیرد . و سپس ، من هم عزیمت می کنم . اینك ،چنین می خواهم تو را معرفی کنم و بشناسانم :خطوط چهره تو را چنان میخواهم روی کاغذ بیآورم که‌پس از یك طوفان مخوف که دریا را تا اعماقش زیر و رو کرده است ، آثار قوی‌ترین موج که در آن‌نقطه دور صدایش بگوش میرسد ، برروی شن ها نقش می بندد . دریا ، یك اسفنج ، یك چوب‌پنبه ،خزه ها ، هر آنچه را که سبك تر بوده و وزنی‌نداشته و توانسته است با خود بر دارد ، بشکل خطـــی‌دندانه دار ، بکنار می افکند . اینست مرز بلندترین امواجی که بمانع میخورد و باز می‌گردد و بمحاذات‌ساحل تا بی‌نهایت ادامه می یابد .ای غـــرور و سربلندی من ، بهمین ترتیب ، طوفان زندگی ، تورا بجانب من پرتاب کرده است . و باهمین ترتیب تو را معرفی خواهم کرد .

او در را بست ، پالتوش را در آورد .هنگامی که در اطاقی که «لارا» صبح با دقت و سلیقه بی اندازهٔ مرتب کرده بود و پس از عزیمت با شتاب او ، همه‌چیز آن زیرو رو شده بود ، وارد شد ، هنگامی که رختخواب گسترده و نا مرتب و تمام اشیائی را که‌درهم و برهم روی کف اطاق و صندلی ها افتاده بود، دید ، بزانو در آمد ، چوب تختخواب را در بغل گرفت و ، سرش را در یکی از گوشه های لحاف که آویزان بود ، فرو برد و مانند بچهٔ شیر خواره‌ای ، با تلخی‌اشك فراوانش سرازیر شد .اینکار دوام نیافت . « یوری آندریه ویچ » بر خاست ، با شتاب اشك‌هایش را پاك کرد ، نگاهی تعجب آمیز و گیج و مات و خسته باطراف خود انداخت ، بطری ای را که‌از « کوماروفسکی » بجامانده بود بر داشت و در آن را باز کرد ، و محتوی آنرا تا نیمهٔ لیوان ریخت وآب برف بآن افزود و با لذت و خوشی ای که تقریبا با لذت وخوشی ای که چند لحظه پیش از ریزش اشك هـــای تسلا ناپذیر باو دست داده ، برابر بود ، این مخلوط را با جرعه های آرام و حریصانه ، نوشید.

موضوع عجیبی اتفاق می افتاد . « یوری آندریه‌ویچ » اندك اندك دیوانه میشد . تاکنون هر گزچنین وضع شگفتی را نداشت . از خانه غافل مانده بود ،دیگر بخود نمی پرداخت ، شب را مانند روز بسر می برد و فهم و درك زمانی را که پس‌از عزیمت «لارا» گذشته ، از دست داده بود .

می نوشید و اشعاری را که به « لارا » اختصاص داشت ، میسرود . اما در این اشعار و یادداشت ها که بتدریج اصلاح‌زیر ورو میکرد ، «لارا»ئی که‌درآنها ذکر میشد ، بیش از پیش از « لارا»ی اصلی وحقیقی که ما در « کاتنکا » و جزئی از دختر کوچکش بود دور میشد .

«یوری آندریه ویچ » روی اشعارش خط میکشید ، زیرا تعبیر مشخص و قوی را جستجو میکرد ، اما همچنین از تقاضا های حجب و حیا و خویشتنداری درونی که از او جلوگیری می کرد تا احساسات فردی و حوادث واقعی را ، چندان لخت‌ورك راست بیان نکند ، پیروی می کرد تا در نتیجه کسانی را کـــه مستقیم به این احساسات وحوادث ارتباط دارند ، علت آنها معرفی نکرده و نرنجاند .بدین ترتیب اشعارش از صفا و صمیمیت خالی بود : آنچه‌که اکنون بخار می کرد و هنوز سرد نشده بود ، آنچه که از آن‌خون میریخت و درد می‌آورد ، می‌بایست جای خود را بیك وسعت نظر آرام ببخشد تا موضوع خاص به عام بدل گردد و همه را به آن دسترس باشد . این موضوع را خودش جستجو نمی‌کرد و درپی آن نبود ، بلکه این وسعت نظر خودبخود بسراغش می آمد ،گوئی تسلائی بود که « لارا » از راه دور برایش فرستاده بود ، گوئی راه نجاتی بود که پیش پایش گذاشته بود ،گوئی «لارا» را در خواب میدید یا تماس دست‌اش را روی پیشانی خود حس میکرد و در اشعارش این علامت و نشانه که آنهارا باقدر و ارزش می کرد ، دوست می‌داشت .

در کنار این اشعاری که از آه و ناله وزاری «لارا» انباشته بود ، اشعاری که در زمانهای گوناگون در بارهٔ موضوع های مختلف ،در باره طبیعت ، زندگی روزانه ، با بیدقتی نوشته بود ،تمام می کرد .مانند همیشه و بنا بعادت ، در چنین کار ، افکاری که بزندگی انفرادی و اجتماعی مربوط میشد همه باهم باو حمله می کردند .

او دوباره اندیشید که‌ازتاریخ ، آنچه راکه جریان تاریخ می‌نامند، تصوری داردکه کاملا باتصور و عقیده عموم مغایر است ، وآنرا درتصویر زندگی طبقهٔ گیاه میبیند.

هنگام زمستان ، شاخه های لخت وعریان جنگل که برف آنها راپوشانیده ، لاغر وترحم‌انگیزند، گوئی موهائی هستند که روی زگیل پیرمردی‌رو ئیده‌اند .

هنگام بهار ، جنگل درمدت اندکی تغییر شکل میدهد، سربابر میکشد ومیتوان درپشت شاخه‌هان پر برگش پنهان شد. این استحاله و تغییرشکل را حرکت و جنبش باعث شده که بواسطه تندی و شدت خود از حرکت وجنبش دنیای حیوانی برتر و افزون است وازآن میگذرد ( حیوان ،بتندی و شدت گیاه رشد نمی‌کند ) ، وغیر ممکنست بتوان به‌آن پی‌برد. جنگل تکان‌نمیخورد، نمیتوانیم هنگام استحاله و تغییر شکل آن راغافلگیر کنیم .

همیشه آنرا بیحرکت می‌یابیم . تاریخ‌وزندگی اجتماعی را چنانکه درك میکنیم ، مانندجنگل ،همیشه بیحرکت است و همیشه رشد ونمو میکند وهمیشه تغییر شکل میدهد و نمیتوان به‌تغییر شکل‌اش پی برد .

«تولستوی» هنگامی که گفته‌است ناپلئون و رجال دولت و نظامی ، نیروی ابتکار و نیروی ابداع را دارا نمیباشند ، نتوانسته است این عقیده و فکر خودرا تاپایان ادامه دهد .

## درجلسه دیشب مجلس

بقیه از صفحه ۱۱

آن به‌جنس خارج از جیب ملت میرود چه مبلغ خواهد شد وجه مجالاتی رااز ما سلب میکند.

خارجی‌ها که مثل مو رو ملخ به مملکت ما ریخته‌اند و بعناوین مختلف درهر وزارتخانه یا اداره‌ای چندین نفر آنها بچشم میخورندبا در دست داشتن لیره و دلار سلب قوه خرید را از افراد داخلی کرده‌اند ویکی‌ازعلل‌عمده‌ترقی‌قیمتهاهمین‌وجود آنها است و پولی است که برایگان دردست آنها است یك خانه را بادو برابر قیمت میتوانند اجاره کنند ومیز، واشیاء منزل را باعلی‌القیم خریداری نماید ولی یك‌کارمند یا یك کارگر وقتی افراد متوسط از خرید آن عاجز اند واقعا خیلی مضحك است که ما باین ترتیب بیش‌از نصف ارز مملکت خود را برایگان از دست میدهیم آنوقت برای مبلغی کمك رایگان ویا قرض با ربح باینصورت دست توسل به آنها دراز میکنیم آقایان ملاحظه فرمودند که چند روز قبل بانك بین‌المللی اعلام کرده بودکه با تغییر یا تفکیك سازمان برنامه موافق نیست .

بقیه درصفحه‌هفدهم

## دنباله خلاصه اخبار شهرستانها

### افتتاح کلاس خانه داری

هشتپر طوالش ـبنا بدعوت آقای ملکی رئیس فرهنك طوالش باحضور آقایان فرماندار و روسای دوایر دولتی کلاس خانه داری در دبیرستان‌دخترانه ۱۷ دی هشتپر افتتاح شد .

### عملیات خیرخواهانه یك ثروتمند

نائین ـاز طرف آقای مصباح سیف پور فاطمی نائینی تاکنون زمین و لوازم مورد نیاز و همچنین نان مصرفی پرورشگاه شیر و خورشید سرخ نائین تامین گردیده و مبلغ پنجهزار ریال جهت کمك به نوانخانه اهداء شده است .

### اظهار خشنودی

مرزن آباد ـفعالیت های آقای کیمرام رئیس بخش راه چالوس در مورد باز کردن راه چالوس و گردنه کندوان موجبات خشنودی اهالی مرزن آباد را که در مسیر این جاده قرار گرفته فراهم آورده است .

### مامورین را فریب دادند

گرمهٔ جاجرم ـمامورین ژاندار مری «نردین» از توابع جاجرم با مشاهده عده‌ای قاچاقچی آنانرا تعقیب کردند و قاچاقچیان کیسه‌ای از خود بجای گذاشته فرار کردند هنگامیکه محتویات کیسه‌مزبور بررسی شد مشاهده گردید زباله است .

### در انتظار تکمیل شبکه برق

فومنات ـمدتها است شهرداری فومنات اقساط متعهدی خود را برای تکمیل شبکه برق اینمنطقه بسازمان پرداخته است ولی تاکنون برای انجام اینموضوع اقدامی بعمل نیامده و اهالی در انتظار تکمیل شبکه برق‌میباشند.

### رئیس بخش امداد شیرو خورشید

شیراز ـ در نهمین جلسه هیئت مرکزی شیر و خورشید سرخ آقای سرهنك شرفه معاون شهرداری شیراز با حفظ سمت بریاست بخش‌امداد شیر و خوشید سرخ شیراز انتخاب شد .

### دستگاه تراخم را بهداری خریده است

برازجان ـ قبلا اطلاع داده‌شد یکدستگاه برای معالجه تراخم از طرف وزارت بهداری برای بهداری براز جان ارسال شد اینك خبرنگار ما می نویسد دستگاه مزبور را بهداری براز جان خریداری کرده است .

### کود شیمیائی با زحمت بدست می آید

فومنات ـکشاورزان فومنات که احتیاج مبرم بکود شیمیائی دارند باید بلاهیجان بروند و کود شیمیائی تهیه نمایند انتظار دارند شعبه فروش کود شیمیائی در فومنات تاسیس شود .

### جشن ورزشی

ملایر ـبمناسبت هفتمین سال تاسیس باشگاه ورزشی «فولاد» ملایر مراسمی در سالن سینما تاج این شهرستان برگزار شد و آقای اقدسی رئیس باشگاه مورد تشویق قرار گرفت در این مراسم مبلغ ۱۵۰۰۰ ریال برای نابینائی که بوسیله نواختن نی هنر نمائی کرده بود جمع آوری‌شد.

### بنرخ‌شهرداری توجهی نمیکنند

نهاوند ـهر چند وقت یکبار عده‌ای برای تعیین نرخ اجناس بشهرداری دعوت میشوند و برای اجناس مورد نیاز مردم نرخی تعیین میگردد ولی باید گفت مغازه داران نهاوند باین نرخها توجهی ندارند .


## مجله دانشکده ادبیات

### شماره ۲ سال ششم

**با مقالات ذیل منتشر شده است**

مهربقلم آقای ابراهیم پورداود . سندی درباره هیئت کاردان درایران بقلم آقای ایرج‌افشار روانشناسی کودك بقلم آقای دکتر برزو سپهری یادبود پایان دهمین سال مرك قزوینی بقلم آقای ایرج افشار . دین مصریان قدیم بقلم آقای منوچهر خدایار محبی . وجه‌امتیاز ذاتی ازعرضی بقلم آقای محمد خوانساری . زبانها ولهجه‌های هندوستان بقلم آقای احمدمیرفندرسکی . درگذشت عبدالوهاب عزام بقلم آقای سیدصادق نشاء ت .

محل‌فروش : دانشکده‌ادبیات (سه‌راه‌ژاله) کتابخانه دبیرخانه‌دانشگاه کتابفروشی ابن‌سینا ـ انتشارات‌نیل . ۲ـ۳



## آگهی مزایده فروش چوب

بنگاه جنگلها تعداد ۷۸۹۲ اصله‌چوب آلات‌بازداشتی ـضبطی ـ اهدائی موجود درایستگاه‌های مشروحه زیر :

| | |
|---|---|
| ۱ ) درمحوطه سرجنگلداری نوشهر | ۶۳۰اصله |
| ۲ ) درایستگاه کلاردشت | ۱۹۲اصله |
| ۳ ) درجنگل لطارسنی | ۲۴۲اصله |
| ٤ ) ایستگاه اندرود | ٤۲ اصله |
| ٥ ) ایشتگاه گلندرود | ۱۶۸٤اصله |
| ٦ ) ایستگاه ونوش | ۷۱٤اصله |
| ۷ ) جنگلداری مرزن‌آباد | ۳٥۳اصله |
| ۸ ) ایستگاه مکارود | ٥٦۳اصله |
| ۹ ) بندر بوشهر | ۳٦۷اصله |
| ۱۰ ) ایستگاه کنس ( حسن‌آباد ) | ۲۱۰٥اصله |

که انواع آن‌الوار ـ تراورس ـ قنداق ـ پلور ـچوب گردشمشاد ـ تخته بشکه بلوط میباشد ازطریق مزایده فروش میرساند .طالبین‌می توانند بامشاهده چوبهای موردمزایده درایستگاه فوق و مراجعه باداره حسابداری بنگاه درمرکز ودر نوشهر بسرجنگلداری واز مشخصات چوبها مطلع‌شده سپس پیشنهاد خود را بانضمام ٥٪بهای پیشنهادی که قبلا بحساب ۱۱۲٤سپرده بنگاه درمرکز به‌بانکملی ایران شعبه‌فردوسی ودرنوشهر بحساب ۱۰۹۳ سپرده سرجنگلداری دربانك ملی‌نوشهر پرداخت نموده باشد بضمیمه پیشنهادخود درپاکت لاکو مهرشده تاآخر وقت اداری‌روز چهارشنبه ۱۱فروردین ماه ۳۸در مرکز دفتر بنگاه جنگلها واقع‌درمیدان فردوسی ودر نوشهر دفترسرجنگلداری تسلیم ورسیددریافت دارندپیشنهادات رسیده درساعت روز پنجشنبه ۱۲فروردین ۳۸ درمرکز وسرجنگلداری بازوقرائت خواهدشد.

به‌پیشنهادات فاقد سپرده ومبهم ومشروط ویابه‌پیشنهاداتی که‌بعد از تاریخ مقرررسیده باشدترتیب اثر داده‌نخواهد شد و معامله نقدیست طالبین میتوانند برای‌یك یاکلیه فقرات چوبهای موردمزایده پیشنهاد خرید نمایند.

هزینه نشر آگهی و مالیات و عوارض و کلیه هزینه متعلقه بعهده خریدار خواهد بود. برنده‌مزایده موظف‌است پس‌از ابلاغ‌ازطرف بنگاه درظرف یکهفته نسبت بپرداخت بهای‌وحمل چوب اقدام نماید درغیر این صورت‌سپرده او بنفع بنگاه ضبط وبانفردوم معامله انجام خواهدشد.

غیراز سپرده نفراول ودوم سپرده سایر شرکت‌کنندگان پس از تشخیص برنده‌مزایده فورا مسترد خواهدشد. بنگاه دررد یا قبول یك یا کلیه پیشنهادات مختار است.

۱ـ۲ مدیر عامل بنگاه جنگلها ـ سرتیپ علی‌خواجه‌نوری



## بعرض خاکپای مقدس بندگان اعلیحضرت همایون شاهنشاه ارواحنا فداه

**عریضه سرگشاده اهالی و ساکنین بخش ۲۰ چهار راه عباسی و خیابان شیر و خورشید**

با نهایت افتخار و با قلبی مملو از مهر شاهنشاه محبوب و معظم و سرشار از حب وطن جانثاران اهالی و ساکنین بخش ۲۰ حدود خیابان شیر وخورشید و چهارراه عباسی که تقریباچهار صد هزار نفر میباشیم از پیشگاه مبارك شاهنشاه بزرك و ملت نواز عاجزانه استدعای عطف توجه مخصوصه همایونی را نسبت به معروضه ذیل مینمائیم :

چون فرد فرد جان نثاران و چاکران با کمال اشتیاقی که به عتبه بوسی آستان مبارك با نهایت عشقی که بزیارت ذات اقدس شاهنشاه محبوب خویش داریم و نیل باین فوز عظیم امکان پذیر خواهد بود بطوریکه خاطر خطیر شاهانه مستظهر است غلامان و جان نثاران که اهالی این بخش میباشیم و کرات جان نثاری و جان بازی خودرا نسبت به ذات مقدس ملوکانه و میهن با ثبات رسانیده ایم و بنا بهمین جهت مشمول عنایت مخصوصه همایونی قرار گرفته با تشریف فرمائی والا حضرت اقدس شاهپور غلامرضا پهلوی برادر والا گهر شاهنشاه بچهارراه عباسی مفتخرانه بابراز تفقدات اعلیحضرت همایونی و خاندان جلیل سلطنتی گردیده ایم نظر باینکه سیره ملت نوازی‌و رعیت پروری شهریار دادگستر بارها و کرارا شامل حال رعایای مملکت با شیوه مرضیه که پاس ذات همایونی است برای ابراز تفقد بکلبه محقر روستائیان تشریف فرما گشته با دست عنایت تلطف مبارك خویش روستازادگان کشور را نوازش فرموده‌اند بنا علیهذا. این سیره و شیوه مرضیه مخصوصه اعلیحضرت همایونی باین غلامان و بندگان جرئت جسارت داده تا باستفاده ملت نوازی و بنده پروری مراحم عالیه معموله ملوکانه از پیشگاه مبارك استدعای عاجزانه بنمائیم که با تشریف فرمائی موکب همایونی بچهار راه عباسی هم غلامان و جان نثاران را مشمول عنایت و تفقد قرار داده واجازه فرمایند که دیدگان این چاکران از نزدیك مستفیض از زیارت شاهنشاه محبوب ومعظم روشن گردد وهم از تاسیسات بهداشتی واقدامات اساسی و ا صلاحی دولت و شهرداری در چهارراه عباسی که درمدت قلیلی بوسیله اولیای محترم امور و وزراء عظام دولت اعلیحضرت همایونی احداث وانجام یافته از جمله تاسیس بیمارستان کودکان و بنگاه حمایت‌مادران شیر وخورشید سرخ و زایشگاه خانوادگی بافتتاح بیمارستان فارابی که کرسی چشم پزشکی و محل تدریس استاد بزرگواری مانند جناب آقای پروفسور شمس میباشد بنا بدستور جناب آقای دکتر اقبال نخست وزیر دانشمند که بهمت جناب آقای دکتر راجی وزیر محترم بهداری مشغول بمعالجه ومداوای بیماران ومرضای اهالی میباشند وهمچنین مدارس متعدد دخترانه و پسرانه و کلاسهای اکابر که بهمت جناب آقای دکتر مهران وزیر خردمند فرهنك ایجاد گردیده است بازدیدی بفرمائید البته بجز اقدامات عام المنفعه که در فوق بعرض رسید نظر این بندگان از همه بالاتر ومهمتر اقدامات‌جناب‌آقای مهام شهردارمحترم و فعال‌شهرتهران که در اجرای اوامرشاهنشاه معظم با فعالیت دامنه دار خویش پایتخت کشورشاهنشاهی را بصورت آبرومندی در آورده است ودر اجرای اوامر جهان مطاع ملوکانه با پشتکار خستگی ناپذیری نسبت به بستن در های شهر نو که با اتخاذ تصمیمات صحیح و عاقلانه و نقشه پروژه های عملی اقدام فرموده‌اند در این امر خدا پسندانه تیمسار معظم سپهبد علوی مقدم ریاست محترم شهربانی کل کشور از لحاظ امور انتظامی و تامین امنیت و همچنین روسای برزن و کلانتری بخش ۲۰ نیز سهم بسزائی داشته‌اند و اینك با بستن این مکان پر فساد و نجات ساکنین بد بخت بدکاره بیچاره قلعه معروف بشهر نو که محل استفاده نا مشروع بعضی شیادان ودزدان و آدم کشان میباشد بر حسب اوامر مطاع مبارك شاهنشاه مصمم گردیدند و لذا از این فرصت کوتاه چاکران آستان مقدس شاهنشاه محبوب موقع رامغتنم شمرده و پیشگاه مبارك همایونی از این همه خدمات صادقانه و بی شائبه اولیاء محترم امور دولت که معروض حضور مبارك تشکر و قدردانی مینماید اگر چه اینهمه آوازها از شه بود گر چه از حلقوم عبداله بود لیکن خدمات گرانبهائی را که جناب آقای نخست وزیر ووزرای کاردان و فعال کابینه معظم له در این مدت قلیل که در اجرای منویات مقدس ملوکانه معمول داشتند بینهایت موجب سپاسگزاری این جان نثاران اهالی بخش ۲۰ بوده از پیشگاه بندگان اعلیحضرت همایونی تقاضا داریم که بمنظور تشویق و ترغیب سایرین بخدمتگزاری نسبت بخدمات جنابان آقایان مقاماتی که‌بعرض‌همایونی‌رسانیده‌ایم‌از چاکران‌حقیقی شاهنشاه‌بخدمتگزاران واقعی مملکت‌میباشند با صدور فرمان شاهانه تقدیر فرمایند .

از طرف اهالی بخش۲۰ چهارراه‌عباسی ـ رئیس انجمن خانه‌ومدرسه و دبیرستانهای ذوقی وخسرو

خادم اهالی چهار راه عباسی ـ عباس عباسی

## آگهی نوبت دوم مزایده فروش ماشین‌آلات ولوازم برق سابق گیلان

بدینوسیله باطلاع عموم میرساند. وزارت دارائی قسمتی‌از ماشین‌آلات و لوازم و ادوات برق واموال منقول شرکت سابق برق گیلان (رشت ،بندرپهلوی ، لاهیجان )راکه مشتمل بر چندتراتور وسایر ادوات و متعلقات آن‌میباشدوفهرست کامل آنهابرای ملاحظه دراداره کل نفت و شیلات وامتیازات درتهران ودر پیشکاری دارائی استان‌یکم گیلان‌موجود است ازطریق‌مزایده وطبق شرایط زیـر بفروش میرساند .

۱ـ اموال موردبحث صورت‌برداری شده ودرادارات دارائی رشت‌وبندر پهلوی و لاهیجان موجود میباشد شرکت‌کنندگان درمزایده میتوانندبا مراجعه بسیاهه مزبور ومعاینه وبازدید لوازم وماشین آلات مذکور بتسلیم پیشنهادخرید مبادرت‌نمایند.

۲ـ داوطلبان می‌توانند کلیه‌لوازم وماشین‌آلات موسسه‌سابق برق‌گیلان رایکجاخریداری و یا برای اثاثیه و اموال‌موجود در هریك از شهرستانهای رشت ، بندر پهلوی ،لاهیجان پیشنهاد جداگانه بدهند .

۳ـ ماشین آلات ولوازم‌برق درمقابل وجه‌نقدفروخته میشود.

٤ـ شرکت کنندگان درمزایده بمنظورحسن انجام‌کارباید برای خرید لوازم برق رشت مبلغ سیصدهزار ریال ودرصورتیکه پیشنهاد مربوط بخریدلوازم برق‌لاهیجان و بندر پهلوی‌باشد برای هریك جداگانه مبلغ‌یکصدهزار ریال تضمین بانکی سپرده ویاوجه‌نقد بصندوق اداره دارائی تودیع وقبض‌سپرده راضمیمه پیشنهادخود نمایند.

٥ـ پیشنهادات بایددر پاکت‌های لاکومهر شده‌که روی‌آن‌جمله (خرید ماشین آلات ولوازم برق)قیدونام ونشان پیشنهاد دهنده درمتن‌پیشنهاد بطور صریح‌نوشته‌شده باشدتاآخر وقت اداری روز سه‌شنبه ۳۱ فروردین‌ماه ۱۳۳۸ دررشت‌بدفتر پیشکاری دارائی ودرتهران‌به اداره کل نفتو شیلاتو امتیازات‌تسلیم‌ورسیددریافت شود.

٦ـ به‌پیشنهاد های‌فاقد سپرده‌ویا معلق بشرطویا چنانچه‌بعداز موعد مقرر درآگهی برسد ترتیب اثرداده‌نخواهد شدومعامله باکسی انجام‌میشود که‌شروط مندرج‌درآگهی راکاملا رعایت و ماخذ پیشنهادی خودرا صریحا ومنجزا قید وحائز حداکثر بوده‌و سپرده کامل را هم تودیع نموده باشد .

۷ـ پیشنهاد های رسیده ساعت ده‌صبح‌روز یکشنبه ۱۲اردیبهشت ماه ۳۸درتهران اداره کل نفت‌وشیلات و امتیازات بازوقرائت خواهدشد و حضور پیشنهاددهندگان درجلسه قرائت پیشنهادات آزاد است.

۸ـ چنانچه میزان پیشنهاد دویاچندنفر مساوی باشدبرنده مزایده ازطریق قرعه انتخاب خواهد شد .

۹ـ هرگاه برنده مزایده‌حداکثر ده‌روزپس‌از ابلاغ‌برای‌انجام معامله حاضرنشود سپرده او بنفع دولت‌ضبط میشود دراینصورت برنده‌مزایده‌حق هیچگونه ادعائی نخواهد داشت.

۱۰ـ حق‌الدرج آگهی‌و هزینه‌چاپ‌ودرج آن‌درروزنامه وهزینه ثبت‌قراردادو هرگونه عوارض ومالیات متعلقه بعهده‌خریدار میباشد.

۱۱ـ وزارت‌دارائی دررد‌وقبول پیشنهادات مختاراست.

۱ـ۳ آـ٤٥۳٦٤ ازطرف پیشکار دارائی‌استان اول‌ـمشیری

# شهر، شهر فکر — خوب تماشا کن .!

## شانس و بخت

**فقط یکبار حلقهٔ خانه شمارا میکوبد**

## بیدار باشید

**وبه ندای شانس پاسخ گوئید**

**شانس و خوشبختی بدست دومؤسسه بزرك**

**ابن‌سینا ـ امیر کبیر**

**دراسفندماه حلقهٔ خانه شمارا کوفتند**

**جمعی باین ندا پاسخ گفتند و عده‌ای همچنان غافل‌مانده‌اند**

## دیر نشده

**شماهم از جا برخیزید و بسوی دومؤسسه بزرك**

**ارزانفروشی کتاب**

(امیرکبیر وابن‌سینا) بشتابید و هرچه کتاب می‌پسندید انتخاب کنید و پول آنرا

**از صدی سی تا صدی پنجاه تخفیف**

**بپردازید ـ فرصت را دریابید ـ شانس درانتظار شماست**

**ابن‌سینا ـ امیر کبیر**

---

## هتل میترا

**بایك رستوران مدرن‌که دارای بهترین غذاهای مطبوع ایرانی و فرنگی میباشد (تحت‌نظر متخصصین خارجی) بدون موزیك و با ارزانترین قیمت افتتاح شد .**

**نشانی : خیابان تخت‌جمشید چهارراه بهار تلفن ۳۳۸۸۹**

آ ـ ۴۵۳۴۲

---

## فروشگاه توکل

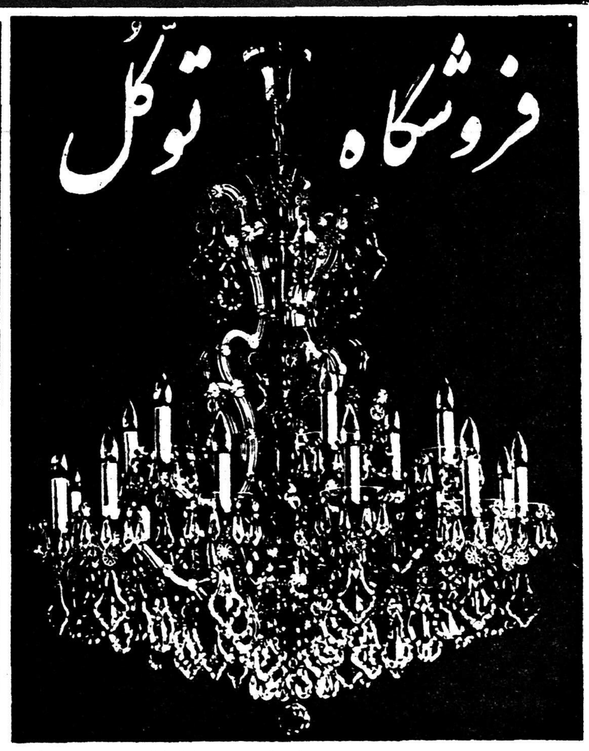

سرویس‌های بی‌نظیر چینی ـ یخچال ـ چرخ‌خیاطی ـ لوسترهای دلفریب‌وزیبا برای سالنهای بزرك ـ سینماها ـ تئاترها ـ هتلها ـ کریدورها

**در فروشگاه بزرك توکل**

باتخفیف های بیسابقه ـ ناصرخسرو روبروی کاخ دارائی تلفن ۵۰۰۰۵

---

**بزودی**

## دلاور جنگل

**سینما اسکوپ ـ رنگی**

**برنامه نوروزی سینما ؟...**

---

## قنادی نوشین

**Confiserie Et Patisserie**
**"UOUCHINE"**

شکلات **رانتری** و بیسکویت **ژاکپسون** و طوفی وآب نبات هورنر ساخت انگلستان که باسایر اجناس مشابه قابل مقایسه نیست وارد شدوشمارا اززحمت تهیه کادوآسوده میکند. بهترین شکلات‌وبیسکویت‌وطوفی را درجعبه‌های لوکس‌وفانتزی تهیه‌فرمائید

**نماینده انحصاری فروش درایران قنادی نوشین چهارراه مخبرالدوله تلفن ۳۸۶۰۸**

---

**قابل توجه**

**اهالی خوش ذوق و باسلیقه شیراز**

**عامل فروش آبجو بك آلمانی**

**کلید نشان**

که دردنیا رقیب ندارد

**ازاغذیه فروشی خیام**

**دروازه اصفهان تهیه فرمائید**

آ ـ ۲۱۳۸۵ ۲ ـ ۳

---

## (من نرگس هستم)

عید نوروزرا بشماتبریك میگویم

شما میتوانید

درروز اول

عید مرادر

سینمای همای

ملاقات کنید

یادتان باشدلباس

مردانه خواهم‌پوشید

که مرانشناسند

آ ـ ۴۵۱۷۸ امضاء نرگس آتشپاره

---

## عکاسی زاریا

**از محل سابق خود (خیابان سعدی) به اول خیابان شمیران کاشی ۷۱ ـ ۷۳ انتقال یافت .**

---

## چهار مین مسابقه بیسابقه ـ باجایزه

**این جدول سی ویك جایزه دارد که بدین شرح است .**

**۱ـ یك سماور نفتی ساخت مشهد که به حکم قرعه به نفر اول داده خواهد شد .**

**۲ـ دوهزار ریال کتاب از موسسه چاپ وانتشارات امیر کبیر که به حکم قرعه به ده نفر هریك ۲۰۰ ریال داده خواهد شد .**

**۳ـ ده جلد کتاب «دزد ناشی به کاهدان زده اثر مهدی سهیلی که به ده نفر به حکم قرعه داده خواهد شد**

**٤ـ به‌ده‌نفر ده‌عدد لامپ‌سیلوانیاداده خواهد شد .**

**روی‌پاکت مرقوم فرمائید: روزنامه اطلاعات‌ـ مهدی سهیلی‌ـ مربوط به‌جدول شماره ٤**

**شرح جدول شماره ٤**

**۱ـ افقی**

۱ـ فروشگاهی که برای عروس خانمها همه رقم جهیز وبرای‌صاحب دلان زیباترین «کادو» هارا دارد مشکل پسندان اجناس بی‌نظیرش را می‌پسندند وتلفنش ۳٤۷۰٦ میباشد.

۲ـ کار گردان مشهور فیلمهای فارسی که با کار گردانی فیلم رنگی واسکوپ طلسم شکسته بهترین کار گردان سال شناخته شد

ـ زیر ماشین می زنند.

۳ـ یکی از ابزار نجار ها ـ یك جوی آن از ششدانك ده بهتر است ـ قورباغه

٤ـ لختو برهنه ـ دهاتی نیست‌ـ مواظب باشید نخورید .

۵ـ رساله‌ای که در پایان تحصیل می گذرانند ـ پوست کنده و بی پروا و صریح ـ عریض .

٦ـ بعربی پسررا گویند ـ ضد «اخص»ـ لقبی است که درانگلستان باشراف و متمولین میدهند .

۷ـ بعضی ها مادر را باین نام‌صدا می کنند ـ مردم مومن دارای آن هستندـ اگر بخورید مست‌میشوید

۸ـ مناسب، مهیا ، آماده ،خوب ـموذی وزیرك .

۹ـ معکوس مترـ اگر مکرر شود صدای سگها در می آید ! ـ نام مرغی است که میگویند علامت خوشبختی است .

۱۰ـ سماوری که بهترین‌سماور های نفتی وساخت مشهد است با شعله های زرد و آبی و فروشگاهش اولین فروشگاه سماور های نفتی درایران است ودارای تلفن ۳۰۳۹۹٦ می باشد ـمرد نیست .

۱۱ـ معکوس «نای» ـ وارث ها اغلب بر سر آن باهم دعوا دارند ـ دیو ـ پروردگار .

۱۲ـ گیاهی است معطر ـوقتی دل کسی می سوزد می کشد ـ خانم ها به ناخن می زنند ـ ضد «بگو»

۱۳ـ جمع آن «تلامذه» است ـ...بمن بوقت ورود .

**عمودی**

**۱ـ ظریف ترین ساعت زنانه دنیا که کار خانه اش مبتکر ساعت های مارکیز است‌ونمایندگی آنرا فروشگاه ارانوس خیابان اسلامبول تلفن ۳٤٤۷٦ دارد**

۲ـ فاتح ومظفر ـ دلجوئی و تفقد

۳ـ اگر در آخرش «و» بود در آن راه میرفتند ـ پیشوایان مذهبی

٤ـ معکوس «مو» ـ بهار ـ بعربی مادر را گویند .

۵ـ ... شوند همه طوطیان هند ـ سه راهی نیست .

٦ـ بعضی از مردان در تابستان میپوشندـ آشتی نیست.

۷ـ تکرار یکی از حروف الفبا ـ خشنودی‌ـ مانند.

۸ـ ضد«نیستی»ـبرادرشوهرمادرا‌ـ بعربی پدر را گویند.

۹ـ تکرار یکی از حروف الفباـ **چیزی که برای هرخانواده لازم و ضروریست وبرای کوچك‌وبزرك وقت‌و بیوقت‌لازم است‌وتلفن‌مؤسسه‌سازنده میباشد ۵۰۹۹۸**

۱۰ـ وظیفه درهم ریخته ـ کاندید

۱۱ـ هنر پیشه ای که‌بعضی‌جوانان موهای خودرا بشکل‌او درمی‌آورند‌ـ علامت «مفعول‌بواسطه»ـ اول شخص جمع

۱۲ـ ردیف‌ـمسطر ـپایتخت‌ایتالیاـ طلاساز.

۱۳ـ نام یك فیلم کمدی فارسی که باشرکت‌ویدا قهرمانی‌ـمهوش‌ـ روشنیان در ویلا فیلم تهیه شده و برنامه نوروزی پنج سینمای درجه اول تهران است واولین فیلم افسانه ایست که‌آقای‌صبحی‌در آن افتخارا شرکت کرده است تلفن ٦۵۰۲۳

---

## ای وای ...!؟

**ـ چی شده ... چرا داد وفریاد میکنی ...؟**

**ـ چی میخواستی بشه الان‌یکساعته‌چشمم بدر دوخته شده منتظر شماره مخصوص‌هفتگی نشستم نیاوردن ..**

**ـ ای بابا ... بیخود انتظار داری ... تمام شماره مخصوص اطلاعـات هفتگی رو چپو کردن .... اگر میخوای سرت‌کلاه نر دست بالاکن برو خیابون .. قاطی جمعیت شاید بتونی یك شماره مخصوص هفتگی‌گیر بیاری.**

**اگر میخواین باین بلا دچار نشین از حالا فکر تهیه شماره مخصوص اطلاعات‌هفتگی‌باشین**

---

---

**از بعداز ظهر پنجشنبه بیست‌وهشتم اسفند**

## زنده باد خودم

**عالیترین شاهکار**

**(بزبان فارسی) نرمن ویزدم**

**کمدین‌معروف**

**درسینماهای دنیا، اسیا، مشعل، اسکار تهران و شیراز ـ سینمامترو آبادان ـ سینماهای‌شیرین‌وشهرزاد اهواز ـ سینمامیهن ـ رشت سینماایران**

آمدم، باز آمدم، برای دیدو باز دیدعید آمدم

**(زنده باد خودم) نرمن ویزدم**

---

## فستیوال در سینما رویال

عالیترین فیلمها

**ازساعت ده ونیم صبح**

**برنامه فردا**

**تپه‌وداع** سینماسکوپ رنگی باشرکت **جنیفر جونس ویلیام هولدن**

آ ـ ۴۵۲۹٦

امریکا ـ خبرنگار اطلاعات

# بحث جراید امریکا درباره موقعیت حساس ایران

## ایران پایه خطوط دفاعی دنیای آزاد درخاورمیانه است وقوی‌ترین دوست ثابت‌قدم کشورهای غربی دراین ناحیه حساس میباشد

## درایران ارتش خدمتگذار شاهنشاه است

### مخبر نیویورك تایمز مینویسد: اوضاع ایران باگذشته خیلی فرق کرده است

ایراد های پی درپی وبهانه جوئی وگله های اخیر دولت شوروی‌در مورد روابط دولتین ایران وامریکا توجه خاص محافل سیاسی امریکا را جلب کرده ومورد بحث جراید این کشور می‌باشد .از جمله مقالاتی که در این زمینه منتشر شده است مقاله مخبر نیویورك تایمز از تهران که در هفته گذشته در مجله هفتگی این روزنامه چاپ شده است حائز مطالب جالبی‌می‌باشد که برای اطلاع خوانندگان عزیزقسمت های مهم آنرا بنظرتان میرساند .این خبرنگار مینویسد:

اخیرا الکسی‌لی‌ـورونین ،شارژدافر سفارت شوروی در ایران آقای منوچهر اقبال نخست وزیر ایران را در یك میهمانی سیاسی در گوشه ای‌گیر آورده وشروع‌بگله گذاری کرد که قرار داد ایران‌و امریکا روسیه شوروی را تهدید میکند .آقای‌دکتراقبال که‌متخصص در امراض مسری است صبر کرد تا شارژدافر روسیه جمله اش را تمام کرد وآنوقت سخنش راقطع کرده وگفت «این قسمت مربوط بدولت ایران است که تصمیم بگیرد که آیا این قرار داد علیه روسیه شوروی است یا خیر !و دولت های دیگر حقی ندارند .من میخواهم شما متوجه باشید که سیاست قدیمی تهدید آمیزکهنه شده است وتهدید های تو خالی ما را نمی‌ترساند» .

کشور ایران که در حدود ۲۱ میلیون نفر جمعیت دارد امروز نسبت به همسایه شمالی اش روسیه شوروی روش خیلی ملایم سابق‌را ندارد .

مدتی قبل مذاکرات دولتین‌ایران وشوروی در تهران در موردقرارداد عدم تجاوز بدون نتیجه قطع شد و نمایندگان شوروی به مسکو بازگشتند وکرملین با خشم‌فراوان ایران را متهم‌کرد که بدشمنان شوروی پیوسته است .

شواهد وظاهر نشان میدهد که این کشور باستانی که پایه‌خطوط دفاعی دنیای آزاددر شمال خاورمیانه است قوی‌ترین دوست ثابت قدم کشور های غرب در این ناحیه بحرانی وحساس میباشد .

از ترکیه که در آن‌شکی نمیتوان داشت قوی تر است زیرااقتصادیات ایران از درآمد نفت که پرکننده چاله وکمبود حساب کشورهای‌شرق است کاملا تامین شده و همینطور ثابت قدم ووفادار تر از کشور های عربی همسایه اش می‌باشد زیرا اگر چه ایرانیان مسلمان هستند از نژاد عرب نبوده ودر نتیجه‌قرنها حکومت مستقل آن‌ضعف واحساس خواری اعراب را که تازه آزاد و مستقل شده اند ندارد . احزاب کمونیست در کشور چه مخفی و چه آشکار فعالیت نداشته ودولت ایران سیاست معازله با شوروی‌را که اعراب در پیش گرفته اندندارد.

دیگر آن روزها گذشته است که سربازان شوروی به آذربایجان ایران ریخته وبزور سرنیزه دولت های جمهوری در تبریز و کردستان بوجود آورند .در جلفا که مرزایران وشوروی است ودر زمان جنك مهمات امریکا برای مقابله باارتش آلمان بروسیه حمل میشد آرامش برقرار است .از سربازان خارجی فقط عده کمی افسر وگروهبان مهندس امریکائی دیده می‌شوند که برای نظارت در کمك هائی که امریکا بدول عضو پیمان‌بغداد میکند در این کشور اقامت دارند.

امروز شاهنشاه ۳۹ ساله ایران که خلبانی ورزیده واسکی‌بازماهری است با سیاست عاقلانه خود برتمام امور مسلط می‌باشد .

دولت بریتانیا وروسیه شوروی که روزی ایران را به مناطق نفوذ تقسیم کردند ،هنوز هم سفارت خانه هایشان در تهران در مجاور یکدیگر است ومحل تابستانی سفارتین در شمیران نیز در کنار هم قرار دارد ولی‌امروز بعوض‌اینکه مواظب همدیگر باشند متوجه‌شاه هستند.مطلعین امورسیاسی‌میدانند که شاهنشاه به تنهائی تصمیمات نهائی سیاسی را میگیرد وتجارو، روساء شرکت های خارجی که‌در هتلهای معروف تهران کرایه های سنگین مشابه هتلهای نیویورك میدهند ابتدا بحضور شاهنشاه شرفیاب میشوند وبعدا مذاکرات خودرا آغاز می‌کنند .

در مذاکراتی که بقرار داد نفت ایران وایتالیا وبان امریکن منجر شد واساس قرار داد های ۵۰ـ۵۰ را در هم شکست شاهنشاه نظارت مستقیم داشتند .

**ارتش**

ارتش که درکشور های مسلمان خاورمیانه دولتها را روی کارآورده وساقط میکند ،در ایران‌خدمتگذار شاهنشاه است وپست های‌حساس ارتشی توسط شاهنشاه بافسران موردنظرواگذارمیشودواین افسران اگر چه رقیب هم بوده ودر کار ها استقلال دارند ولی در مقابل‌پادشاه مطیع وفرمانبردار هستند .

ایران دارای رژیم مشروطه سلطنتی است وجراید آزادی دارند تا حد معینی حتی وزراء کابینه را هم انتقاد کنند ولی هیچکس به شاهنشاه حمله وانتقاد نمی‌کند . نخست‌وزیر را شاه انتخاب می‌کند ودکتر اقبال مکرر اظهار داشته است که درسیاست دولتش از نظریات شاهنشاه پیروی مینماید .

اگرچه ممکن است مردم ازدست عمال دولت گله وشکایت داشته باشند ولی همگی شاهنشاه رابدر مهربانی میشمارند که شب وروز برای رفاه آنها زحمت میکشد و حتی برای اینکه جانشینی برای‌خود پیدا کند ازملکه محبوبش ثریا جدا شد .یك ایرانی کرد بمن گفت :«ما اکراد سنی مذهب هستیم وایرانیان دیگر وشاهنشاه شیعه می‌باشند ولی با وجود این اختلاف شاهنشاه در نظر ما مقدس است ومافوق همه قرار گرفته» .

**سلطنت**

در کشور ایران که سه برابر فرانسه وسعت دارد کارگر مزارع روزانه ۲۰ ریال مزد میگیرد و۸۵ در صد بی سواد می‌باشند واغلب دهقانان از همان حوض و چاله ای که گاو وگوسفندانشان آب می‌خورند ،آب آشامیدنی خود را برمیدارند .

**مالیات**

اکثر ایرانی ها معتقدند که کارمندان ادارات وسیاستمداران فاسد ورشوه گیر هستند . برای اینکه از این کار جلوگیری‌شود با حمایت شاهنشاه قوانینی از مجلسین ایران گذشته است‌که وزراء ونمایندگان و سناتور هارا از معاملات دولتی منع می‌کند و هرسال به حساب کارمندان دولت رسیدگی می‌شود .

بواسطه عدم پرداخت مالیات بردرآمد ثروتمندان ،زندگی برای مردم طبقات دیگردشوار است و شهرها اسفالت نشده ولوله کشی کمتر وجود دارد ولی در ششماه‌اخیر برای حمایت‌از شهرداری‌هااقدامات موثری شده است ودر حدود ۱۴۵ میلیون دلار که معادل ۱۱٫۰۰۰٫۰۰۰٫۰۰۰ ریال می‌شود کنترات هائی برای آبادی نقاط مختلف کشور امضاء شده است.

---

بیروت ـ خبرنگار اطلاعات

## هیئت مدیره انجمن دانشجویان ایرانی درلبنان انتخاب‌گردید

اجتماعی خانم مهین نیك‌آئین مسئول کمیته حقوقی آقای عیسی مولانا مسئول کمیته فرهنگی

چون مدت قانونی هیئت مدیره انجمن دانشجویان ایرانی در لبنان به پایان رسیده بود هفته گذشته انتخابات انجمن با حضور کلیه دانشجویان ایرانی در سالن خطابه دانشگاه امریکائی بیروت انجام گرفت . ابتدا آقای دکتر رضاشیمیا از طرف مجمع عمومی بریاست هیئت نظارت انتخابات برگزیده شد.سپس اخذ آراء به عمل آمد و نتیجه به شرح زیر اعلام گردید :

آقای محمد علی نقیب زاده رئیس آقای اسکندر عظیمی نایب رئیس خانم پروین سلطانمحمدی منشی آقای رضا خالقی راد خزانه دار آقای محمد رضا واقفی کار پرداز آقای ایرج امیر قهاری‌مسئول کمیته

---

# آنچه مورد نیاز شماست

## برنامه رادیو دهلی

برنامه فردا صبح روی امواج کوتاه ۱۹و۱۶ متربرابر با ۱۵ و ۱۷مکاسیکل درثانیه ساعت ۱۵ ـ۷یك صفحه درخواستی واخبار برنامه شب روی امواج کوتاه ۱۹ و۲۵ متر برابر با ۱۵و۱۱مکاسیکل در ثانیه ساعت ۳۷ـ۱۹اخبارآهنگهائی‌ازفیلمهای‌هندی ۱۵ـ۲۰برنامه مخصوص بمناسبت‌چهار شنبه سوری موسیقی ایرانی .

## تقویم اطلاعات

سه‌شنبه هفتم رمضان ۱۳۷۸
» بیست‌وشش اسفند ۱۳۳۷
» هفدهم مارس ۱۹۵۹

توپ سحر : ساعت ۴و۴۱ دقیقه
طلوع آفتاب:ساعت ۶و۱۰ دقیقه
توپ‌افطار : ساعت ۱۸و۲۵ دقیقه

## کشیك‌امشب پزشکان

تهران
آقایان دکتر محمد حسن رازانی : دوراهی یوسف آباد ـدکتر کاظم نجم آبادی : چهارراه بیمارستان پهلوی اول خیابان اسکندری تلفن ۴۷۳۲۳ـ دکتر محمد رضا مسدد : دروازه‌دولت تلفن ۳۲۹۳۲ ـدکتر عبدالحسین نراقی :خیابان ایرج بین بهار وشمیران دکتر هوشنك طبیب‌زاده :خیابان‌پهلوی بالای نهرکرج تلفن ۶۸۸۸۶ .

قلهك
آقای دکترهوشنك‌بیضائی :خیابان‌دولت ایستگاه قنات تلفن ۸۱۹۱۰

چهارشنبه هشتم رمضان
توپ سحر : ساعت ۴و۴۰دقیقه
طلوع آفتاب :ساعت ۶و۹ دقیقه
توپ افطار :ساعت ۱۸ و۲۶ دقیقه

## کشیك امشب بیمارستانها

بیمارستانها: مسمومین بیمارستان های شفا یحیائیان خیابان ژاله‌تلفن ۳۷۶۳۱ لقمان‌الدوله ادهم خیابان مخصوص پشت باغشاه تلفن ۲۳۲۳۳ مجروحین بیمارستانهای رازی‌درخیابان شاهپوروامدادی شیروخورشیدخیابان مولوی‌باغ‌فردوس،زایمان‌وعوارض زنانه بیمارستان های زنان پیچ شمیران، روزیری خیابان شیخ‌هادی وزایشگاه حمایت مادران ونوزادان خیابان‌پاسمو، ودرمانگاه جنوب بنگاه حمایت مادران خیابان مولوی در مورداحتیاج‌فوری بپزشك مقابل وزارت بهداری‌بوسیله آمبولانس به‌پزشك‌کشیك هدایت می شوید .تلفن۲۰۰۷۱

## سینماهای درجه ۱

**سینما ایران**
عروس شرق (دوبله بفارسی‌ـرنگی‌ـ سینما سکوپ )باشرکت :دانی‌روبن ژان‌بروتونیر ـشروع :۱۰صبح ـ۲ـ ۴ـ۶ و۸ بعداز ظهر ـتلفن ۳۶۳۵۴

**سینما آسیا**
عروس شرق (دوبله بفارسی‌ـرنگی‌ـ سینماسکوپ) باشرکت دانی روبن‌ـ ژان‌بروتونیر ـشروع :۱۰٫۳۰صبح‌ـ ۲٫۳۰ـ۴٫۳۰ـ۶٫۳۰ و۸٫۳۰ بعداز ظهر ـتلفن ۴۲۹۰۹

**سینما ایفل**
زیبای رم (دوبله بفارسی )باشرکت جینا لولوبریجیدا ـدانیل‌ژلن ـشروع ۱۰٫۳۰ صبح ـ۲٫۳۰ـ۴٫۳۰ـ ۶٫۳۰ و۸٫۳۰ بعد از ظهر ـتلفن۴۰۱۱۶

**سینما اسکار**
فردا خیلی دیر است ـ باشرکت ویتوریودسیکا ـپیرآنجلی ـشروع : ۲٫۳۰ـ ۴٫۳۰ـ ۶٫۳۰ و۸٫۳۰ بعد از ظهر ـ تلفن ۴۵۷۹۷

**سینما برلیان**
وایکینك (دوبله بفارسی ـرنگی‌ـ تکنی‌راما) با شرکت : کرك‌دوگلاس‌ـ تونی‌کرتیس ـجاه‌نتلی شروع : ۱۰صبح ـ ۲ـ۴ـ ۶ و۸ بعد از ظهر‌ـتلفن ۳۳۵۳۵ .

**سینما پلازا:**
قهرمانان (دوبله بفارسی ـ ویستاویژن‌ـرنگی )باشرکت چری لوئیز ـدین مارتین‌ـ شروع:۱۰٫۳۰ـ صبح ـ۳ـ۵ـ۷و۹ بعد از ظهر ـ تلفن ۴۴۲۵۵

**سینما پارك**
آتش‌تند ـبا شرکت :سوزان‌هیوارد تیرون‌پاور ـشروع : ۲٫۳۰ـ۴٫۳۰ ۶٫۳۰ و ۸٫۳۰ بعد از ظهر ـتلفن ۳۹۶۳۷

**سینما تهران**
خنجر زیرگلو(رنگی ـسینماسکوپ) باشرکت :ژان سروه ـ شروع : ۱۰٫۳۰ صبح ـ ۲٫۳۰ـ ۴٫۳۰ ـ ۶٫۳۰ و۸٫۳۰ بعد از ظهر ـ تلفن ۳۸۱۶۵

**سینما تخت جمشید**
لی‌لی ـ باشرکت لسلی کارون ـ مل‌فرر ـ زازاگابور ـ ژان‌پیرامون‌ـ شروع:۳ـ۵ـ۷ـو۹ بعد از ظهر ـ تلفن ۴۳۵۵۰ .

**سینما حافظ**
زیبای رم (دوبله بفارسی )باشرکت جینا لولوبریجیدا ـدانیل‌ژلن ـشروع ۱۰٫۳۰ صبح‌ـ ۲٫۳۰ ـ۴٫۳۰ـ۶٫۳۰ و۸٫۳۰ بعد از ظهر ـتلفن۳۴۰۷۴

**سینمادنیا**
فراریان صحرای گوبی (رنگی) با شرکت :ریچارد ویدمارك ـ شروع: ۱۰٫۳۰ صبح ـ ۲٫۳۰ ـ۴٫۳۰ ـ ۶٫۳۰ و ۸٫۳۰ بعد از ظهر ـ تلفن ۳۳۸۱۲

**سینمادیانا**
فراریان صحرای گوی (رنگی) با شرکت :ریچارد ویدمارك ـ شروع: ۱۰٫۳۰ صبح ـ ۲٫۳۰ ـ۴٫۳۰ ـ ۶٫۳۰ و ۸٫۳۰ بعد از ظهر ـ تلفن ۴۲۰۱۰

**سینما رویال (برنامه فستیوال)**
سه سکه درچشمه ( رنگی سینماسکوپ) ـباشرکت: کلیفتن‌وب روسانا براتزی ـشروع : ۱۰٫۳۰ صبح ـ۲٫۳۰ـ۴٫۳۰ـ۶٫۳۰ و۸٫۳۰ بعد از ظهر ـتلفن ۶۸۲۰۶

**سینما رکس**
مسافرت بفضا (رنگی ـاسکوپ)ـ شروع : ۱۰ صبح ـ۲٫۳۰ ـ۴٫۳۰ ـ ۶٫۳۰ و۸٫۳۰ بعد از ظهر ـتلفن ۳۴۱۶۹

**سینما رادیوسیتی**
پیروزی تلخ (سینماسکوپ)باشرکت ریچارد برتن ـ روت‌رومن ـکورت جرگنس ـشروع :۱۰٫۳۰ صبح ـ ۲٫۳۰ـ ۴٫۳۰ـ هفت وربع‌کم و نه بعد ازظهر‌ـ تلفن ۴۳۳۲۰

**سینما سعدی**
باغ مرك(رنگی)باشرکت‌ژرژمارشال شارل‌وانل ـ شروع : ۱۰٫۳۰ صبح ۲٫۳۰ ـ ۴٫۳۰ ـ ۶٫۳۰ و ۸٫۳۰ بعدازظهر ـ تلفن ۳۶۴۶۸

**سینمای سهیلا**
ماجرای کاباره ـبا شرکت کی‌کندال‌ـ شروع: ۱۰٫۳۰ صبح‌ـ۲٫۳۰ـ۴٫۳۰ـ ۶٫۳۰و ۸٫۳۰ بعد از ظهر تلفن ۳۶۴۲۴

**سینما کریستال**
انسان وحشی ـبا شرکت گلن‌فورد‌ـ گلوریا گراهام ـشروع :۱۰٫۳۰صبح ۲٫۳۰ـ ۴٫۳۰ ـ۶٫۳۰ و ۸٫۳۰ بعداز ظهر تلفن ۳۷۶۷۵

**سینماکارون**
دشمن‌زن (فیلم فارسی) با شرکت ناصر ملك‌مطیعی‌ـویداقهرمانی‌ـمصدق شروع :۱۰٫۳۰ صبح‌ـ۲٫۳۰ـ ۴٫۳۰ ۶٫۳۰و۸٫۳۰بعدازظهر تلفن۴۰۰۶۵

**سینما متروپل**
میعاد درسحرگاه (دوبله بفارسی)با شرکت فرانکو مارزی ـداریا میشل‌ـ شروع :۱۰٫۳۰ صبح ـ ۲٫۳۰ ـ ۴٫۳۰ـ ۶٫۳۰و۸٫۳۰بعدازظهر‌ـ تلفن ۳۹۴۱۰ .

**سینما مولن‌روژ**
کوچه برهنه ـ باشرکت:آنتونی کوئین ـفارلی‌گرینجر‌ـ آن بنگرافت‌ـ شروع:۱۰٫۳۰ صبح‌ـ۲٫۳۰ـ۴٫۳۰ ۶٫۳۰ و ۸٫۳۰ بعد از ظهر ـتلفن ۳۸۷۶۵

**سینما نیاگارا**
کوچه برهنه ـ باشرکت :آنتونی کوئین ـفارلی گرینجر ـ آن بنگرافت شروع : ۱۰ صبح ـ۳ـ۵ـ۷و۹ بعداز ظهر ـتلفن ۶۵۳۰۷

**سینمای همای**
دشمن زن (فیلم فارسی ) شروع: ۲٫۳۰ـ۳۰ـ۴٫۳۰ـ۶٫۳۰و۸٫۳۰ بعدازظهر تلفن ۴۲۱۶۹

## سینماهای درجه ۲

**سینما پردیس**
در راه وظیفه ـبا شرکت بـرت لنکستر ـ ایون‌دوکارلو ـشروع : ۱۰٫۳۰ صبح ـ۲٫۳۰ـ۴٫۳۰ ـ۶٫۳۰ و ۸٫۳۰ بعد از ظهر

**سینماتاج**
هزار بار مردم (رنگی سینماسکوپ) باشتراك :جك پالانس ـشروع :۲ـ ۴ـو ۸بعدازظهر

**سینما سیلوانا**
قاصد بهشت ـباشرکت ایرن ـ وحدت ـشروع :۲٫۳۰ ـ۴٫۳۰ ـ ۶٫۳۰و۸٫۳۰ بعدازظهر تلفن ۳۳۷۷۷

**سینما فری**
فراموشم مکن (دوبله بفارسی) با شرکت نادیا جمال ـ فریدالاطرش شروع: ۶٫۳۰ـ ۸٫۳۰ بعداز ظهر ظهر تلفن ۲۷۸۹۳

**سینما فردوسی**
مسافرت بکره‌مریخ‌باشتراك بودابودت‌ـ لوکاسترو ـ شروع: ده صبح‌ـ۲ـ۴ـ۶و ۸ بعد از ظهر تلفن ۳۵۷۸۴

**سینما مشعل**
هندو (رنگی) باشرکت جون وایـن شروع :۲٫۳۰ـ۴٫۳۰ـ۶٫۳۰ و۸٫۳۰ بعداز ظهر تلفن ۳۳۸۲۶.

**سینما مراد**
قاصد بهشت‌باشرکت ایرن ـوحدت‌ـ شروع : ۲٫۳۰ ـ۴٫۳۰ ـ۶٫۳۰ و ۸٫۳۰ بعد از ظهر ـتلفن ۳۷۳۸۹

## تآترها

**تئاتر تهران (سالن اول)**
کمدی محلل: باشرکت : ودادیان‌ـ وحدت‌ـ مبصری‌ـاسدزاده بهمن یار .
شرووع هشت بعداز ظهر‌ـتلفن ۳۷۳۰

**تئاتر تهران (سالن دوم)**
عروس اعیان: باشرکت پرخیده‌ـ بهرامی‌ـ مصفا‌ـ مصدق‌ـ شروع : هشت بعد ازظهر
جامعه باربد .

کوچولوها‌ـ توسط تروپ‌جعفری با شرکت بانو شهلا ـشروع : ۸ بعد از ظهر تلفن ۳۲۲۶۵

آخرین تغییرات سینماها را درصفحه ۱۹ مطالعه فرمائید

---


# یکی بود یکی نبود

## برنامه نوروز

## پنج سینمای بزرك پایتخت

باشتراك :

ویداقهرمانی ـ رحیم‌روشنیان‌ـ مهوش‌ـتقدسی‌ـاردشیر‌ـهاشمی

وعده دیگر از هنر پیشگان

آ ـ ۴۵۲۹۸

شرکت سهامی اسپید: خیابان شاه، چهارراه بهرامی شماره ۹۰۲ ـ تلفن ۴۶۲۰۶

ضمنا نصب شوفاژ برای ساختمانهای ۳ یا ۴ اطاقه و آپارتمانهای کوچک با بهای فوق العاده مناسب «بروشگاه درحدود پنجاه هزار ریال»

آ ـ ۴۵۰۷۸



# فرش عمواوغلی

شرکت سهامی فارو عامل فروش‌فرشهای مدرن عمو اوغلی باطلاع علاقمندان فرشهای مدرن و نقشه های زیبای عمواوغلی میرساند اخیرا چند پارتی‌از فرشهای معروف‌عمواوغلی رسیده مشتریان محترم هم اکنون میتوانند برای معاوضه فرشهای کهنه خود بافرشهای مدرن وزیبای عمواوغلی مراجعه فرمایند.

شرکت سهامی فاروانتهای شرقی تخت جمشید

تلفن ۳۵۹۰۹



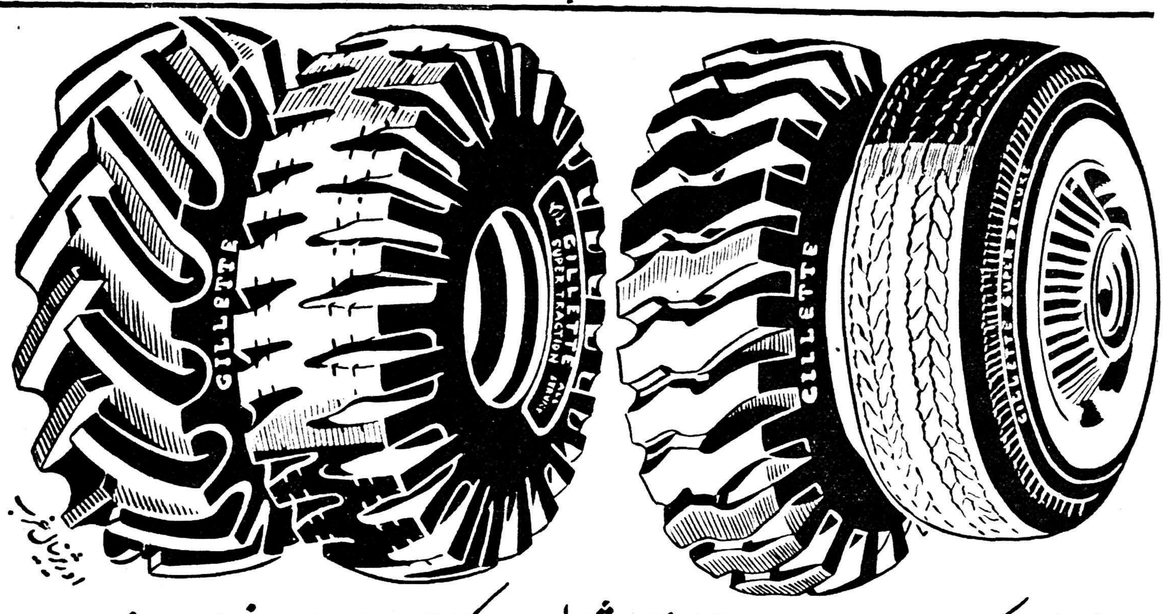


لاستیکهای جدید ـ باری ـ وسواری ـ ژیلت ـ که بزودی وارد خواهد شد

ا ـ ۴۵۲۹۴

## عقاب پروبال میگشاید

# پیرزن المانی چه گفت؟

در خیابان استالین ساختمانهای بلند و سفیدی ساخته شده است که در اول برای سکونت کار گران در نظر گرفته شده بود چون خانه های کارگران در اثر بمباران بکلی خراب شده بود ولی پس از ساختمان‌این بنا ها آنرابرای‌سکونت کارمندان‌عالیرتبه دولت‌وافسران اختصاص‌دادندو بقول راهنمای ما اگریك آسانسور در این عمارت از کار بیفتد باید چند ماه منتظر بمانید که پیچو مهره اش از شوروی برسد.

نظر اول چنین بنظر میرسد که اطراف خیابان استالین ساختمانها و عمارات ادامه مییابد ولی اطراف این خیابان‌را زمینهای خالی و یا عمارات مخروبه و نیمه مخروبه محاصره کرده است.

آنچه مایه تعجب ما شده این بود که برق برلن شرقی خیلی ضعیف تر از برق برلن غربی بود و بهمین جهت‌هرقدربرلن غربی‌در روشنائی‌خیره کننده نور های رنگارنك میدرخشید برلن‌شرقی اززیر نور های کم رنك چراغی همچون شبحی بنظر میرسید.

در برلن شرقی انرژی برق باندازه کافی وجود ندارد و باین جهت برای ساکنین برلن شرقی حتی امکان استفاده از لامپ‌هائی که دربرلن غربی مصرف میشود وجود ندارد.

شاید میتوان گفت وضعیت برلن غربی از نظر زندگی مردم وفعالیت های اجتماعی از اکثریت پایتخت های دیگر اروپا جلو تر است.

در برلن غربی یك تازه وارد بوضوح میتواند نعمت فراوانی را به‌بیند این مسئله کلی است که در تمام آلمان غربی هیچگاه بمردمی که‌آثاری از فقر وفاقه ناشی از جنك چه در وضعیت لباس و چه در وضع معیشت آنها داشته باشد بر نمیخوریم.

مخصوصا در قیاس مردم سایر کشور های اروپا که یا از صدمات‌جنك بر کنار بوده ویا از جنك فاتح بیرون آمده‌اند روحیه شاداب و سرولباس نو و تمیز مردم آلمان بسیار شگفت انگیز است میتوان گفت که این شادابی و استغنا در برلن غربی‌بالخصوص در مقایسه با وضع زندگی در برلن شرقی بکلی خیره کننده است .

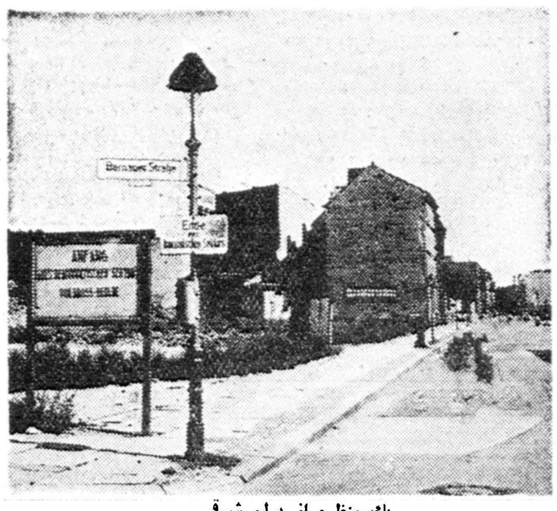

یك منظره از برلن شرقی

یکی‌از مسائل جالب برلن موضوع رفت‌وآمد مردم دوطرف‌غربی و شرقی این‌شهر است هیچیك از مقامات برلن شرقی و غربی نتوانسته‌اند مانعی در راه آمدورفت مردم بدو منطقه بوجود آورند عده زیادی ازمردم برلن که‌در منطقه شرقی این‌شهر سکونت دارند از مدتها پیش در قسمت غربی کار میکنند وبرعکس عده‌ای محل کارشان در یکطرف و منزلشان درطرف دیگر است این‌عده آزادانه ازبرلن شرقی‌به برلن غربی‌و برعکس رفت‌وآمد میکنند . عده دیگری خویشان و اقوامشان در طرف دیگر سکونت دارند که برای دیدار آنها میروند .

بمناسبت همین مقتضیات است که‌برلن آخرین مرحله‌ومساعدترین منطقه برای‌فرار از آلمان شرقی به آلمان غربی است. و بهمین‌جهت دولت آلمان شرقی در رفت‌وآمد مردم منطقه اشغالی روسها به برلن نظارت و سخت‌گیری میکنند .

**پارادیس**

دریك قسمت ازبرلن غربی که‌منطقه امریکائی‌ها است مرزاشغالی روسها شروع میشود واین مرزرایك خط‌آهن از هم‌جدا میکند واز پشت این خط‌آهن حدود آلمان شرقی شروع میشود دراین طرف تابلوئی نصب شده که نوشته است (ازمنطقه اشغالی امریکا خارج میشوید)

درچند قدم آنطرف روی تابلوی دیگری این‌عبارت خوانده میشود (منطقه اشغالی روس) درقسمت اول مامورین گمرك وپلیس‌آلمان‌غربی قدم میزنند ودر طرف دیگر سربازان روس کشیك میدهند .

ازاین فاصله چندمتری مردم از قطار راه‌آهن که‌از منطقه اشغالی روسها عبور میکند پیاده میشوند ودرچند قدمی به قطار دیگری که به‌برلن غربی میرود سوار میشوند اینها کسانی هستند که یا در این طرف کار میکنند و پس‌از خاتمه کار به منزل خود که در آنطرف واقع است میروند ویا برای دیدن اقوام ومخویشان خود به برلن غربی میروند ویا افرادی هستند که دست از زندگی و خانواده خود شسته وفرار را برقرار ترجیح داده‌اند .

در موقعی که ما ازاین منطقه بازدید میکردیم جمعی‌از مسافرینی که‌ازقطار پیاده شده بودند بمنطقه برلن غربی میآمدند . در حینی که رفقای ما مشغول عکس‌برداری از مرز و رفت‌وآمد مردم بودند یکی‌از این مسافرین که پیرزنی بود بسوی ما برگشت و بالبخند تلخی اشاره بآنطرف مرز نمود وبزبان آلمانی گفت (پارادیس)یعنی بهشت . پیرزن زیرلب حرفهای دیگری زدکه برای ما نامفهوم بود. اصولا علت اینکه رفت‌وآمد بین برلن غربی وشرقی آزاد است دو علت‌دارد: اقتصادی و سیاسی .

اولا روسها و حکومت آلمان شرقی نمیخواهند رفت‌وآمد را ممنوع نمایند زیرا اگرچه آلمان فعلا بدو قسمت تقسیم شده است ولی این تقسیم‌بندی نمیتواند وحدت ملیت و زبان مردم دوطرف را از بین ببرد برای اینکه این‌مردم قبل‌از اینکه متعلق به آلمان شرقی یا آلمان غربی باشند آلمانی هستند . یعنی مردمی هستند که بیك زبان تکلم میکنند وبیك کشور تعلق دارند و بیش‌از روسها و آمریکائیها و انگلیسها وفرانسویهاهمدیگررا میشناسندوبسرنوشت هم‌علاقه‌مندند واز نظر سیاسی هیچگاه نمیتوان این رشته‌های محکم را بین مردمی که‌درچند قدمی هم در تحت دورژیم مختلف زندگی میکنند پاره کرد. مخصوصا اینکه بقول مقامات حکومت آلمان فدرال اگر انتخابات آزادی در سرتاسر خاك آلمان غربی وشرقی بعمل آید کمونیستها فقط ده درصد مجموع آراء رابدست خواهند آورد .

علت دیگر آزادی عبورو مرور بین برلن شرقی وغربی اینست که معامله و مبادله وتجارت با منطقه آلمان غربی و برلن غربی برای حکومت آلمان شرقی متضمن فایده است .

«بقیه دارد»


## آگهی تجدید مناقصه خرید دوازده تن حلب ورق

شرکت شیمیائی سازمان برنامه مقدار ۱۲ تن حلب ورق مورد نیاز خودرا از طریق مناقصه خریداری مینمایدداوطلبان میتوانند برای‌دریافت برك شرایط ومشخصات مناقصه و تسلیم پیشنهادات خود همه روز تاآخر وقت اداری روز ۲۰ر۲ر۳۸ باداره دفتر شرکت واقع در میدان بهارستان مراجعه فرمایند.

دکتر مرتضی رسامدیر عامل شرکت

آ ـ ۴۴۶۵۰ ۱ـ۲



# خودنویس جدید پلیکان پ ۱

Paris
New York
Brussels
Teheran

Wherever the finest writing instruments are offered for sale the PELIKAN will be to the fore, in the future as in the past. Why?
The new PELIKAN P 1 is the answer: now fitted with the new *thermic* Ink Feed Regulator*, it offers a unique combination of elegant design, luxury finish and the world-renowned PELIKAN mechanism.
Are you looking for an exceptional gift?
Do you want to own a fountain pen of international class for your personal use?
A PELIKAN P 1 is the mark of your good taste.
PELIKAN P 1 *Rolled Gold* (with rolled-gold cap)
PELIKAN P 1 *Silvexa* (with Silvexa cap)
Both models in the following colours: diamond black, ruby red, emerald green, agate grey.
Use only PELIKAN Fountain Pen Ink.

*) The *thermic* Ink Feed Regulator has twice the surplus capacity of conventional fountain pens. It compensates for any variation in temperature and air pressure, and makes the PELIKAN P 1 absolutely safe and leak-proof in ordinary use and on air journeys.

Günther Wagner
Pelikan-Werke
Hannover · Germany

New:

Pelikan P1
پلیکان

Precision
plus
International
Styling

همیشه اجناس پلیکان بخواهید

آ ـ ۴۵۰۸۰



## آگهی تجدید مزایده ششصد تن سرب شمش

شرکت سهامی کل معادن وذوب فلزات ایران‌مقدار ششصدتن سرب شمش محصول معدن نخلك انارك راازطریق مزایده بفروش میرساند داوطلبین شرکت در مزایده میتوانند بامراجعه‌بدفتر قسمت بازرگانی شرکت‌واقع در خیابان دانشکده شرائط و مشخصات رادریافت وپیشنهاد خود راتا آخروقت اداری روزشنبه ۲۱ فروردین‌ماه ۳۸ که آخرین‌روز قبول پیشنهادات میباشد بدفتر شرکت تحویل‌و رسید دریافت دارند پیشنهادات رسیده ساعت‌ده صبح روز بعد بازوقرائت میگردد.

آ ـ ۴۵۲۷۴ شرکت سهامی‌کل معادن و ذوب فلزات ایران



Moloimport

Warszawa, Przemysłowa 26, POLAND
MOTORIM WARSZAWA :تلگرافی

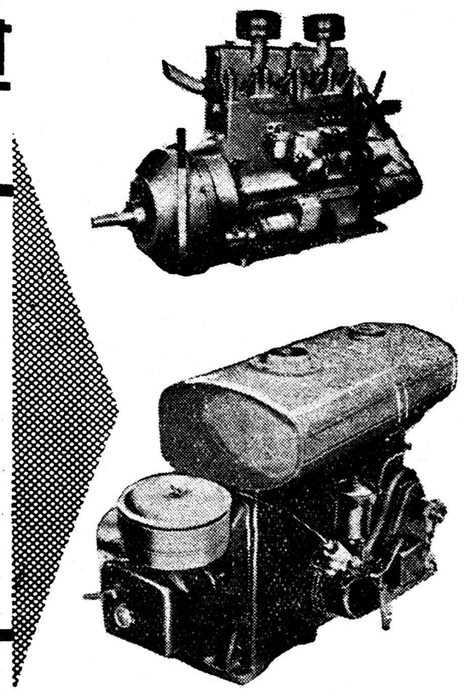

## موتوایمپورت

شرکت بازرگانی خارجی

هیچ موتوری توانائی رقابت با موتورهای معروف وکم نظیر ماندارد موتورهای دیزل W S M نوع S 324
بقدرت ۳۶ الی ۷۵ اسب بخار ـ چهارضربه ـ چهار سیلندر ـ باندازه‌ها وطرح‌های مختلف
موتورهای دیزل W S W نوع s 320
چهار ضربه ـ یك سیلندر ـ بقدرت ۹ الی ۱۸اسب بخار ثابت ویامتحرك
موتورهای دیزل W S L A نوع DM 150
شش سیلندر ـ چهارضربه ـ ۱۵۰ اسب بخار مجهز به دنده عقب ومخصوص کشتی‌ها

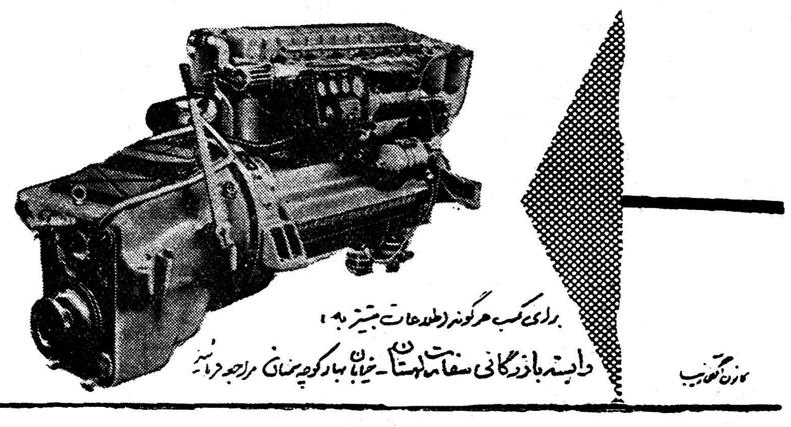

برای کسب هرگونه اطلاعات بیشتر به :
وابسته بازرگانی سفارت لهستان ـ خیابان بهار کوچه سنائی مراجعه فرمائید

کارن تهرانیب



# تراکتور کیس

مدل ۹۰۰ دیزل (کامل):
۶ سیلندر ـ ۷۰ اسب قوه
مدل ۷۰۰ دیزل (کامل):
۴ سیلندر ـ ۵۳ اسب قوه
مدل ۴۰۰ نفتی :
۴ سیلندر ۵۳ اسب قوه
بانگ سازمان برنامه باقساط چهار ساله

سرویس رایگان سالیانه
تعمیرگاههای مرکزی وسیار
لوازم یدکی همیشه موجود

CASE

شرکت سهامی کانون ـ تهران ـ خیابان سعدی ـ ساختمان ایران ماشین ـ تلفن ۳۰۲۳۳۵
نمایندگی شهرستانها: گرگان ـ شیراز ـ اهواز ـ همدان ـ کرمانشاه ـ مشهد ـ بهشهر ـ ستیوسیز

آ ـ ۴۵۲۸۲



# لندرور جدید قوی محکم برای کارهای مختلف

لندرور جدید مدل ۱۹۵۹ چهارسیلندر بقدرت ۹۵ اسب دارای پمپ بنزینی مکانیکی وکمك فنرهای‌قوی متناسب باجاده‌های ایران ساخته شده و درداخل‌شهرکارسواری ودرخارج شهر هرنوع‌کاری را بخوبی‌انجام میدهد. لندرورقوی‌ـکم‌مصرف و مجهزبه دودیفرنسیال وکمك دنده‌است ودرهرکجامیتواند مورد استفاده قرار گیرد وبعلت‌پهنی شاسی وامتیازات محورجلووعقب بهیچ وجه چپه نمیشود ، لوازم یدکی لندرور فراوان وارزان وتعمیرگاههای مجهزی درسراسرایران دارد

LAND-ROVER

لندرور بنزینی و دیزلی مجهز به دودیفرنسیال بی رقیب است

نماینده انحصاری شرکت سهامی مرتب خیابان سعدی نمایندگان شهرستانها

| | | | | |
|---|---|---|---|---|
| اصفهان | شرکت نجات | مشهد | امینی | گرگان | امین نژاد |
| کرمان | شرکت سهامی‌ماشین‌آلات | تبریز | احمد آذری | خرمشهر و آبادان | حمعه کوکب زاده |
| شیراز | گاریگین | کرمانشاه | حاج توفیق رضائی | اردبیل | عزت صمدی |
| اهواز | جاسم‌سعودی | رشت | یوسف معراجی | | |

آ ـ ۴۵۰۸۲

# در جلسه دیشب مجلس شورایملی
## بحث دربودجه کل کشور
بقیه ازصفحه سیزدهم

**تحمیلات بانك بین المللی**

ماسابقا نمی توانستیم که تعرفه گمرکی را بدون اجازه انگلیسها تغییر دهیم برای اینکه اگر بالا می بردیم جنس و مصنوعات آنها کمتر به معرض فروش می رسید حالا ملاحظه می شود که باید بانك بین المللی موافقت کند تا اگر مابخواهیم در سازمان اقتصادی خود تغییراتی بدهیم مسلما، خارجی ها نمی خواهند که ما استقلال اقتصادی داشته‌باشیم وبیشتر مایلند که‌ما به آنها محتاج تر وگرفتارتر باشیم تا هر شرط وتحمیلی راجع به نفت یا اموردیگر می کنند بدون چون و چرا قبول کنیم .

**برای بالا بردن سطح تولید**

۲ـ برای بالا بردن سطح تولید داخلی و حمایت از صنایع واستغنای تدریجی از کالای خارجی وباالنتیجه کسب مالیات و توازن بودجه دوراه بیشتر نیست یکی جلو گیری از ورود کالای خارجی بوسیله تعیین سهمیه وبه تدریج ترقی محصولات داخلی واستعمال آن از طرف مردم از راه ممنوعیت که در زمان گذشته معمول بودو چنانچه ملاحظه شد بیش از نصف مایحتاج مردم درداخله مملکت بدست همین افراد ایرانی تهیه می شد ودیگری وضع حقوق گمرکی به ترتیبی که‌کالا های خارجی از لحاظ قیمت نتواند با محصولات داخلی رقابت کند ولی متاسفانه وضع مانه به ترتیب اولی است نه دوم و وضع حقوق گمرکی فقط به منظور تامین مبلغی وجه برای دولت تعبیه شده بدلیل آنکه سیل اجناس خارجی دراین مملکت سرازیر است وهیچ انحصاری هم ندارد وهرچه دراینجا ساخته میشود وبه عمل می آید از سیاهی ذغال تا سفیدی گچ به حد وفور در ایران موجود است ودر حقیقت ایران‌مرکز فروش ورقابت مال‌التجاره های‌خارجی است‌وهر روزی‌هم که میگذردملاحظه می کنیم چند مغازه اجناس داخلی از بین خواهد رفت بسته می شود وبه جای آن فروش اجناس خارجی میگذارند درهیچ‌جای دنیا وهیچ مملکتی که ادعای استقلال اقتصادی دارد چنین رسم ومعمول نیست که اجازه بدهند مملکتشان اینطور در معرض رقابت و فروش کالای خارجی باشد و پول آنها به جای تهیه کار برای خودشان وبه وسیله ایجاد منابع تولیدی به‌جیب سرمایه داران خارجی برود علت عمده فقر و بیکاری وهجوم عده‌زیادی داوطلب به طرف دستگاههای دولت همین است که ما خودمان را جیره خوار کارخانه های خارج ساخته‌ایم وبجوانان‌مملکت فرصت‌نمیدهیم که‌کار کنندوکسب‌در آمدنمایند آقایان‌همه بخاطر دارند که تاقبل از شهریور هیچکس حاضر نبود که خودش‌را پای بند کادر اداری نماید و مقید بجزئی حقوق دولت بشود ولی‌امروز می‌بینم که اگر یك اداره کوچك احتیاج به بیست نفر نامه رسان پیداکند هزار نفر لیسانس اسم نویسی میکند در آنوقت ازبرکت داشتن یك برنامه صحیح ومجریان دلسوز تمام افراد مملکت متمول‌شده بودند وفعالیت اقتصادی بمعنای حقیقی خود براه افتاده بود که امروز نمیتوانیم همان موجودها را حفظ نمائیم .

**وضع بد مالی ...**

۳ـ بنظر بنده بودجه‌ای که جمع‌پیش‌بینی عایداتش مبالغ قابل توجهی کمتر از مخارج وقسمت‌زیادی از آنهم متکی بدر آمد نفت‌مهمترین وموثرترین عامل عقب افتادگی‌و نموداری ازوضع بدمالی است‌زیرا علاوه برآنکه نفت ذخیره اساسی وگنجینه مهم مملکتی است متعلق بیك‌نسل‌ودونسل‌نیست‌بلکه‌متعلق‌بتمام ملت از گذشته و آینده است وما بهیچوجه حق نداریم که آنرا بعنوان عوائد عمومی صرف مخارج عادی وهزینه‌های غیر تولیدی‌بکنیم‌بلکه‌باید عوائد نفت صرف کارهای تولیدی بشود تاثمره آن در آینده جانشین عوائد نفت ومرکز اتکاء وممراقتصادی باشد والا نفت لایزال نیست وبعد وچیزی که جانشین آن باشد در دست مانخواهد بود بهمین دلیل ودلایل قاطع‌دیگر وقتی‌که‌قانون‌بودجه‌سال ۳۵ گذشت دولت برای اینکه‌مجوز طبیعی و ضروری برای گذشتن‌قانون نفت کسب کرده باشد واذهان‌عمومی را از کراهت این عمل منصرف‌کرده باشد رسما به مجلس شورای ملی در ضمن تقدیم لایحه بودجه باتخصیص بیست در صد از عوائد نفت رسما وعده داد که از سالهای بعد دیگر احتیاجی بعوائد آن‌دربودجه پیدا نخواهد شد وبوسیله جلب منفعت از عملیات عمرانی بودجه ایران سرپای خود ایستاده و با عوائد معمولی تعدیل خواهد شد متاسفانه از آن سال ببعد هرچه بیشتر از صد میلیون دلار ازعوائد آن‌اختصاص به بودجه پیدا کرده است دولتهای گذشته وحتی همین دولت عدم توازن مالی ناشی از عدم ثبات اوضاع وعدم وجودامنیت میدانسته‌اند ودر حقیقت تقصیر خودرا در پشت این سنگر مخفی نگهمیداشته‌اند ولی حالا که بیش از چهار سال از ۲۸ مرداد میگذرد وبقول دولتها در هیچ‌زمانی هم ثبات وامنیت باین کیفیت‌نبوده است بازهم عدم ثبات وامنیت رادر پیش میکشند و معلوم نیست تا چند سال دیگر این بهانه بطول خواهد انجامید بنده که تقدیم این بودجه را بااین وضع باعث افتخار برای کسی‌تصور نمی کنم باشد و بخصوص جناب آقای دکتر اقبال که خودشانرامرد صریح اللهجه معرفی می فرمایند خوب بود مثل ما سلف خود ازذکر کلمه مباهات احتراز می جستندزیرا با ۴۷۰ میلیون تومان خارجی و سیصد و چند میلیون تومان قرض داخلی وعسرت مردم در امور زندگی وبیش‌از ۶۰۰ میلیون کسر بودجه‌با این توصیفی که عرض شد جای مباهات برای کسی باقی نمیگذارد.

**عدم نظارت قوه مقننه**

۴ـ یکی دیگر از نقائص مالی عدم نظارت حقیقی قوه مقننه باقلام ریز بودجه وجدا کردن مبالغ زیادی از پول مملکتی تحت عناوین مختلف برای مخارج خود مختاری است که به عنوان نمونه قسمتی از آن اقلام‌را بعرض می رسانم .

دو میلیون لیره شرکت تلفن ـ یك میلیون و هشتصد هزار لیره‌بانك کشاورزی ـ چهارصدو ده‌هزار لیره شیلات ۲۷٫۱۴۲٫۸۰۷ دلار وزارت جنك ـ ۴۲ میلیون دلار وزارت‌دارائی جهت کسر بودجه و کمك به پروژه های همکاری فنی ـ ۲۹۰ هزار دلار برای کشتار گاه تهران ـ ۴۳۵هزار دلاربرای‌طرحهای‌مربوط به‌راهداری‌ـ ۲۴٫۵۰۰ میلیون دلار برای ماشین آلات‌راهداری بنگاه‌راه‌آهن دولتی ـ ۳۵۰هزاردلار وزارت‌پست‌و تلگراف‌ـ ۳۷۵ هزار دلار شهربانی کل کشور واین مبالغ باربح های صدی پنج‌و صدی پنج‌ونیم بمصارفی رسید، که بهیچوجه مجلس شورای ملی که یکی از وظایف مهمش نظارت بردخل وخرج مملکتی است اطلاعی ندارد شرکت تلفن دو میلیون لیره بانرخ صدی پنج قرض گرفته مشخصات خرید واستعلام بهاو حساب آن به هیچوجه در دست نیست از هرکسی که بخواهد تلفن نصب کند۲۲۰۰ تومان پول می گیرند وممکن است بعداز یك یادو سال تلفن اونصب یا بکار افتد تازه بعد از مدتی قرض تلفن باید به حساب بودجه گذارده شود این تلفن خانه شرکتی بودکه عده از سهام آن استفاده‌می بردند وبرای نصب آنهم کسی‌قرض نمی‌داد حالاهم شرکت مقروض شده وهم ۲۲۰۰ تومان برای نصب تلفن ازمردم پول می گیرند وهم وضع مکالمه‌بدینصورت است که‌ملاحظه‌می شود وتازه قیمت حق‌المکالمه آنرا هم دو برابر کرده‌اند بانك کشاورزی ۱٫۸۰۰٫۰۰۰ لیره قرض گرفته و مقداری تراکتور های کهنه وفرسوده خریداری که تعدادی از آن در انبار بانك کشاورزی و تعدادی در دست مردم باقیست ویك عمارت چندین طبقه با ۱۲ میلیون تومان بنا کرده است .

بانك رهنی ۵۰۰ میلیون ریال قرض گرفته و مشغول بنای عظیم در محل ابرا میباشد شرکت نفت عمارت عظیم شانزده طبقه مشغول ساختمان است ایشانهم مبلغی از خارج میخواهند استقراض نمایند اینست وضع قسمتی از قروض‌مملکت که بمصارف غیر ضروری میرسدو درعوض وضع فلاکت‌بار بیمارستانها وکودکان بی‌سرپرست ووضع غذای آنها که روی هرتختی چند بچه میخوابانند درچه حالی است‌مرضا را در روی طاقچه وزمین میخوابانند وهنوز یك بیمارستان دراین مملکت اضافه نشده است .

**بودجه بنگاههای دولتی ...**

۵ـ یکی دیگر از قسمتهای‌ضعیف بودجه درآمد ومخارج بنگاه وشرکتهای دولتی است که تقریبا میتوان‌گفت یك سوم از مبلغ کل بودجه را تشکیل میدهد واین ارقام هم‌بکلی مصون از محاسبه است مثلا بابت‌انبار کالای وباربری ۴۰ میلیون تومان ذکر شده که جمعا و خرجابحساب آمده ومعلوم نیست‌که‌از این محل چه مخارجی میشود ویاعوارض بنزین برای‌اسفالت‌راه‌ها وفرودگاهها است جمع این گونه ارقام به ۱۱۴٫۲۲۰٫۰۰۰ تومان میرسد که بدون حساب بخرج میرسدهمینطور در قسمت مالیات بر شرکتها که ۱۲۰ میلیون تومان‌وصولی داشته و بحساب فعالیت اداره مالیات بر شرکتها منظور و برای حق‌الزحمه آنهم صدی دو از کل در آمد منظور گردیده که این خود داستان علیحده دارد وازاین ۱۲۰ میلیون تومان ۹۵٫۲۳۴٫۱۱۱ تومان آن‌مربوط به بانکها و شرکتهای دولتی است وبقیه که ۲۵ میلیون تومان است فقط از شرکتهای غیر دولتی اخذ شده است وبسیاری از شرکتهای بزرگ اصلا یامالیات نپرداخته‌اند و یامبلغ ناچیزی پرداخت شده این‌بود قسمت مختصری از وضع مالی مملکت که بنظر اینجانب لازم بود بعرض مجلس برسد تاچه قبول افتد وچه در نظر آید .

**یك وظیفه اصلی**

پس از خاتمه اظهارات آقای بهبهانی ، مجددا از طرف آقای سیدمهدوی پیشنهاد کفایت مذاکرات داده شد وبتصویب رسید .

بورود در شور ماده واحده‌رای گرفتند آن نیز بتصویب رسید.

هنگام شور در ماده واحده آقای عمیدی نوری صحبت کرد و اظهار داشت : مطالعه در بودجه‌کل کشور یکی از وظائف اصلی مجلس شورایملی است . بودجه کل کشور در حقیقت کارنامه‌ای از اقدامات سال گذشته وبرنامه‌های سال آینده دولت است .

درآنچه که دراین لایحه بچشم میخورد بنده معتقدم که تکاتی هست که حکایت میکند دولت جناب آقای دکتر اقبال از نظر کار بودجه‌ای وازنظر فعالیتهای‌عمومی موفقیتهائی حاصل کرده‌اند. مثلادر سال ۱۳۳۷ بیش از یك میلیاردریال بردرقم در آمدمالیاتها نسبت به‌سال ۳۶ اضافه شده است . اگر دوکار اخذ مالیات ترتیبی صحیح داده شود مردم البته بامیل ورغبت بیشتری مالیات خواهند داد .

مثلا در روزنامه‌ها نوشته شده است که برنامه‌ای در دارائی‌هست که تماس مردم باماموربن مالیاتی کم شود ومردم وجدانا مالیات‌خود رابدهند (صدرزاده ـ در این‌صورت مالیاتها خیلی خوب وصول خواهد شد) ودرحقیقت این فکر یك دریچه امیدی است .

یك نکته مثبت دیگر اینکه در سال ۱۳۳۷ حقوق کارمندان درتمام کشور در سرموعد پرداخت شده است .

نکته‌دیگر اینست‌که وعده‌هائیکه برای کمك به کارمندان داده شده بود جامه عمل بخود پوشید و در دستگاهها ی مختلف سطح حقوق کارمندان را بالا آوردند واین دلیل اینست که دولت بقول خود عمل کرده‌است .

درسال گذشته ۱۲ میلیارد سرمایه گذاری در کشور شد که‌فقط‌چهار میلیارد آنرا دولت گذاشت واین خودیك نکته بسیار جالب وامید بخشی است .

بنده این قسمت از گزارش را در مقدمه بودجه حقیقتا تقدیرمیکنم.

**آزادی واردات**

مطلب دیگریکه از نظر دولت در مقدمه بحث‌شد ونتیجه صحیحی داشت‌سیاست‌وارداتی وصادراتی‌دولت است که آزادی تجارت باعث‌شد که هزینه زندگی ترقی نکند

واین یك نکته محققی است ،اما اینکه آزادی واردات واقعا درزندگی مردم وارزانی آن تاثیر دارد یا نه بنده بعدا دراین باره عرایض‌خود را خواهم کرد .

ضمنا اینکه آقای نخست وزیر در دوجلسه یکی در شرکت نفت و یکی در سازمان برنامه جمعا ۲۴۰ میلیون ریال از هزینه راصرفه‌جوئی کردند واقعا قابل تقدیر است .

**انتقادات من**

اما بنده انتقاداتی هم دارم، یکی اینکه جناب آقای وزیر دارائی وعده کرده بودند که بودجه امسال یك‌بودجه برنامه‌ای‌باشد اما دراین لایحه بازهم برای آینده وعده‌کرده‌اند که این کار را بکنند .اما از نظر بنده بودجه چهار دیواری اصولا صحیح نیست وباید مجلس‌درجریان ریز ارقام واقلام خرج ودخل‌گذاشته شود .

ماامیدوار هستیم که باتفکیکی که‌در وزارت دارائی شدو بامجزا شدن وزارت گمرکات وانحصارات‌این نقص هم مرتفع شود .

مطلب دیگر اینکه جناب آقای وزیر معظم دارائی وعده کرده‌بودند که‌تفریغ بودجه رابدهند (عده‌ای‌از نمایندگان ـ خواهند داد) بهرحال خیلی متشکریم که این کارصورت بگیرد واگر عملی شود کاربسیار مفیدی است که درتاریخ مشروطیت ایران صورت گرفته است .

ناطق سپس در مورد تاریخ تقدیم بودجه کل کشور تذکراتی داد و گفت طبق قانون اساسی باید قانون بودجه پانزده روز به آخر سال بتصویب برسد .

وسپس در مورد طرز بودجه‌نویسی تذکراتی داد .

**ختم جلسه**

ساعت نه وچهل‌دقیقه جلسه ختم شد و جلسه آینده به ساعت ۹ صبح امروز موکول گردید.

**جلسه امروز**

مجلس شورای ملی ساعت نه‌وچهل دقیقه بامداد امروز به ریاست آقای سردار فاخر حکمت جلسه علنی داشت . آقای نخست وزیر واعضای هیئت دولت نیز در جلسه حضور داشتند .

بعداز انجام امور مقدماتی بحث درلایحه بودجه دنبال شد وآقای عمیدی نوری به بیانات خودش‌ادامه داد و گفت :

**بنیه تولیدی ما ...**

دیشب به عرض رسانیدم که‌در مقدمه بودجه به‌نکات مثبتی اشاره شده است که یکی از آنها آزادی واردات وتاثیر آن در گران شدن قیمت ها است .

اما در مورد آزادی واردات باید دراصل موضوع مطالعه بشود ، بنده عقیده دارم که هر ملتی باید قائم بر تولیدات خود باشد ، ما وقتی که به آمار رجوع می کنیم می بینیم که بنیه تولیدی ما جلو نرفته است ناطق پس‌از ذکر مقدمه ای درمورد انتشارات سازمان های مختلف و تذکر این مطلب که‌در سال ۱۲ میلیون تومان صرف این تشریفات می شود ودر عین حال از نظرتبلیغاتی خیلی مهم وجالب توجه نیست گفت: ما در سال ۳۶ در حدود ۹٫۵ میلیارد واردات داشتیم واین رقم در سال ۱۳۳۷ به یازده‌و نیم میلیارد رسیده است .

در حالی که صادرات فقط‌هفتاد میلیون است آنهم فقط از حیث قیمت نسبت بسه سال گذشته در صادرات تغییر محسوسی حاصل شده است نه از نظر کالا های صادراتی بیشتر .

سطح تولیدات ما ترقی نمی کند وباین جهت هم صادرات ما ارقام قابل توجهی را تشکیل نمی دهد.

ناطق سپس درمورد صادرات‌نفت گفت : ما متکی شده‌ایم به سیاست ارزی نفت و دراین صورت البته‌وقتی که‌کنسرسیوم براست یادروغ ۲۶ میلیون دلار درآمد مارااز نفت تقلیل می‌دهد دچار زحمت می شویم .

آقای عمیدی نوری سپس به‌امر چای و زراعت آن اشاره کردو گفت بایداز محصول چای وزارعین آن حمایت کرد ودر عین حال بایدنظارت کافی درامر تهیه چای بشود .

منظور من این است که اگر دولت برنامه حمایت و نظارت بر تولیدات اعم از کشاورزی وصنعتی داشته باشد ، صادرات ما زیاد می شود و واردات ما کمتر می شود و موازنه‌ای دراین امر بوجود می آید .

درامریکا ۹۰در صداز محصول کشور را خودمردم بدست می آورند و فقط ده درصد آن از خارج تامین می گردد .

ایران کشوری است که از نظر امکانات اقتصادی وطبیعی فرقی با امریکا و شوروی ندارد ، امکان ندارد که هیچکشوری دردنیا وجود داشته باشد که خودش بتواندخودش را اداره کند . اما مادر عین حال ذغال سنك ، نفت و گاز آنرا ودر عین حال هم دشت مغان را داریم ماتمام امکانات لازم را داریم و بحث بر سر این است که باید ازاین امکانات استفاده لازم رابریم

ما می توانیم صادرات خودرا زیاد کنیم ، ماباید ازارز خود برای‌ورود کارخانه ها استفاده کنیم نه اینکه آنرا به مصارف دیگر برسانیم ، بنده چند سال پیش که به‌هندوستان رفته بودم دیدم این کشور صادراتش به انگلیس مواد خام وواردتش فقط ماشین آلات صنعتی بود وهنداخیرا ترقی‌عظیم صنعتی‌خودرادرنمایشگاهی بمعرض تماشا گذاشت ، در حالی که امکانات ما خیلی بیشتر از آنها است .

غرض بنده از این تذکرات‌توجه به این نکات است که حمایت و نظارت در تولیدات داخلی بسیارلازم وضرور است زیرا ممکن است که یك دفعه عایدات نفت ما کم ویا زیاد بشود .

وای به ملتی که اقتصادش فقط

بقیه در صفحه نوزدهم


**جناب آقای مسعود فروغی معاون محترم نخست‌وزیر**

باقلبی مملواز تاثر وتالم مصیبت وارده‌را به آنجناب تسلیت عرض نموده بقای عمر وسلامت بازماندگان را از ایزد متعال مسئلت می‌نماید آ ـ ۳۲۶۵۷ **علی اکبر بهاری**

بانهایت تاسف مصیبت وارده را بدبیر محترم خانم‌رهبران تسلیت عرض نموده سلامت و بقاء عمر آن خاندان جلیل‌را از خداوند خواستاریم .**مهوش شاهق‌ـزهره هروی ـنزهت نافعی .** آ ـ ۳۲۶۴۷

**اصفهان ـ پل بلند**

جناب سرهنك برومند خبر فوت خانم همشیره نهایت متاثر عموم فامیل محترم بویژه آقایان اخوان ومهین خانم تسلیت عرض می‌کنیم . آ ـ ۳۲۷۱۵ **سرهنك موثقی‌وبانو**

**تیمسار سپهبد دکتر آریانا فرماندهی نیروی زمینی**

افسران ودرجه داران وافراد لشگر چهار آذربایجان با نهایت تاسف فوت دانشمند فقید شادروان دکتر معزالدین آریانا را بحضور عالی و فامیل محترم تسلیت عرض می‌نماید

**فرمانده لشگر چهار آذربایجان ـسرتیپ دکتر شفقت**

آ ـ ۴۵۴۵۲

دانشجویان دانشکده هنر های زیبا (آتلیه مهندس غیائی) مصیبت وارده‌را بجناب آقای مهندس محسن فروغی ریاست محترم دانشکده تسلیت عرض می‌نمایند .

آ ـ ۳۲۶۵۳ **دانشجویان آتلیه مهندس غیائی**

بانهایت تاسف وتاثر فوت‌مرحوم جواد فروغی رابخانواده محترم آنمرحوم مخصوصا به استاد بزرگوارم جناب آقای مهندس فروغی ودوست عزیزم آقای مهندس عبدالله فروغی تسلیت عرض میکنم. آ ـ ۳۲۷۲۱ **مهندس جلال براد**

مصیبت وارده را بجناب آقای مهندس محسن فروغی‌تسلیت عرض نموده بقای عمر وعزت آن فامیل محترم را از خداوند متعال خواستاریم . **سلیمان یظهری ـهوشنك یظهری**

آ ـ ۳۲۶۸۹

**جناب آقای دکتر جهانشاه دهناد**

بانهایت تاسف‌مصیبت وارده‌را بجنابعالی‌و خانواده‌محترمتان تسلیت عرض می نمایم . آ ـ ۳۲۷۲۹ **اختر میرفخرائی**

**مهیج‌ترین مسابقه فوتبال سال**

**بین‌تیم مختلط ارتش وتیم شاهین‌قهرمان تهران درروزجمعه ۲۸٫۱۲٫۳۷ ساعت ۴ بعدازظهر درامجدیه**

۱ـ۳

**جناب تیمسار معظم وزیر کشور**

کسبه میدان سید اسمعیل از زحمات شبانه‌روزی جناب آقای مهام شهردار تهران که به پیروی از نیات بندگان اعلیحضرت همایونی همه وقت خودرا صرف رفاه و آسایش اهالی پایتخت مینماید همچنین از آقای نظری ریاست برزن ۸ که باتفاق نایب برزن آقای کاظم بیات که‌شب دوشنبه ۲۵٫۱۲٫۳۷ را از ساعت ۳ بعداز نیمه‌شب درمیدان سید اسمعیل تاصبح مشغول نظافت و شن‌ریزی بوده‌اند بدینوسیله تشکر و قدردانی و انتظار تشویق این افراد لایق‌و فداکار را دارند .

**ازطرف کسبه میدان سید اسمعیل ـ اصغر سلطان احمدی**

**قابل توجه ودقت برای مؤدیانیکه مالیاتهای سنواتی خودرا تاآخر سال ۳۶ نپرداخته‌اند**

این هفته تنها هفته‌ایست که وزارت دارائی‌میتواندبموجب قانون باآنها بمبلغ عادلانه توافق کند مهلت قانونی روز سی‌ام اسفند منقضی ودیگر تمدید نخواهد شد برای حفظ منافع خود وجلوگیری ازهرگونه جرائم وخسارات دیرکرد هرچه زودتر کتبا تقاضای توافق نمائید وآنچه‌را که بنظر خود بدهکار هستید پرداخته و قبض رسید راضمیمه درخواست توافق نمائید تابعدا مورد رسیدگی قرار گیرد وازجریمه سنگین قانونی معاف شود .

**مدیرکل درآمدهای وزارت دارائی ـ حسن زاهدی**

آ ـ ۴۵۱۰۴ ـ ۴ـ۱

**صاحبان مستغلات غیراجاری**

فقط تاآخر سال جاری فرصت پرداخت مالیات رادارند والامشمول جریمه صددرصد خواهند بود (تا۲۰۰متر از مجموع مساحت زیربنا معاف‌است)نمایندگان مادربانك های ملی. بازرگانی .رهنی .بیمه. کشاورزی .پارس. صادرات ومعادن .وشعب تابعه آنها شمارا راهنمائی‌و یاقبول وجه بدهی شمارا تصفیه خواهند کرد .

**مدیرکل درآمدهای وزارت دارائی ـ حسن زاهدی**

آ ـ ۴۵۱۰۶ ـ۱ـ

**قابل توجه صاحبان اراضی تهران شمیران . کرج**

تاپایان سال جاری نمایندگان مورد اعتماد مادر بانك های ملی .رهنی .کشاورزی. بیمه‌بازرگانی‌پارس.صادرات ومعادن وشعب تابعه آنها علاوه‌بر پیشکاری دارائی‌تهران آماده راهنمائی و تسهیل در امر مودیان و قبول اظهار نامه ووجه صدی یك مالیات براراضی میباشند ازاین فرصت فقط چندروزی باقی است استفاده فرمائید تااز جرائم سنگین قانونی وارزیابی مامورین دارائی معاف گردید .

**مدیرکل درآمدهای وزارت دارائی ـ حسن زاهدی**

آ ـ ۴۵۱۰۲ ـ۱ـ

**آخرین تغییرات**
**برنامه سینماها**

**سینما رویال** ( برنامه فستیوال) آخرین‌بل ( دوبله‌بفارسی)باشتراك ماریاشل .

**سینما سیلا** حمله پلنك (رنگی‌ـ اسکوپ) با شرکت‌مارتین کارول ـوان‌جانسون

**چهارشنبه‌ها مجله دنیای جدید**

باده‌ها مطلب خواندنی‌و اخبار جالب پشت پرده


**تصحیح آگهی**

مهر دفتر اسناد رسمی شماره ۱۴۰ از روز ۲۴٫۱۲٫۳۷ مفقود شده ودر آگهی ۳۲۵۶۳ دیروز اشتباها ۱۴٫۱۲٫۳۷ چاپ شده‌بود.

# عبدالناصر خروشچف را متهم به تحریف حقایق کرد
## وی گفت مادرامورداخلی شوروی مداخله نمی کنیم وآنهاهم چنین حقی ندارند

قاهره ـ آسوشیتدپرس ـ دیشب عبدالناصر حمله خودرا از کمونیسم متوجه شوروی نمود و خروشچف نخست‌وزیر این کشور را متهم ساخت که حقایق را تحریف‌میکند. عبدالناصر طی سخنانی که در دمشق به‌خبرگزاری خاورمیانه‌اظهار نمود سخنان خروشچف رامبنی‌بر اینکه عبدالناصر میخواهد عراق را جزء جمهوری متحده عربی کند، مورد مذمت قرارداد .عبدالناصر پس‌از شورش شکست خورده موصل از هفته گذشته اتهامات فراوانی به‌کمونیستها واردآورده است .عبدالناصربه‌حمله مستقیم علیه شوروی پرداخته است.شوروی به‌جمهوری متحده کمکهای‌اقتصادی ونظامی میکند واین کشور طبق قراردادهائی به‌شوروی بستگی دارد .اظهارات عبدالناصر پاسخی به سخنان خروشچف هنگام‌امضای قرارداد اقتصادی عراق وشوروی‌در مسکو بود .خروشچف عبدالناصر رامتهم به‌تحریك شورش درعراق کرد .عبدالناصر اظهارداشت که مادرامور داخلی شوروی مداخله نمیکنیم ویااز دسته‌ای دراین کشور علیه دسته دیگر پشتیبانی‌نمی‌نمائیم. بنظر ماپشتیبانی از کمونیستهادر کشورما ودفاع ازآنها مبارزه‌بامردم ماست. عبدالناصر افزود که اتهامات خروشچف درباره روابط جمهوری متحده و عراق تحریف حقایق است زیرا ماهمیشه اعلام کرده‌ایم که‌راه ماتشریك مساعی وهمکاری اعراب است وبرای‌رسیدن باین هدف باید تمام اعراب متفقا آنرا تصویب کنند .سپس‌عبدالناصر افزود که‌پشتیبانی خروشچف از کمونیسم درکشور ما مخالفت‌با اعراب است .وی گفت جمهوری متحده عربی تاهنگامی به‌دوستی شوروی ارزش میگذارد که‌براساس عدم مداخله درامور داخلی سایر ملل باشد .ماامیدواریم این‌دوستی ادامه یابد وورونق گیرد .لکن مانمیتوانیم پشتیبانی یك اقلیت کمونیست رادر کشور خود علیه اتفاق ملل عربی بپذیریم .

## دنباله خبرهای خارجی

### شوروی ۵۵۰ میلیون روبل بعراق

بقیه ازصفحه سوم

**وام بعراق**

بنا بگزارش خبر گزاری فرانسه‌از مسکو رسما اعلام شد که بین‌جمهوری عراق و شوروی یك قرار داد همکاری اقتصادی وفنی در کاخ کرملین‌بامضاء رسید .

بموجب این قرارداد شوروی متعهد میشود که عراق را در ساختن‌بعضی کارخانجات صنایع سبك و صنعت شیمیائی وصنایع غذائی کمك فنی کند .کارشناسان شوروی شبکه آبیاری عراق را مورد مطالعه قرار داده وهمچنین در استخراج مواد زیرزمینی و توسعه شبکه راه سازی بدولت‌عراق کمك میکنند .

در اعلامیه‌ای که بدین مناسبت‌صادر شده خاطر نشان گردیده است . دولت شوروی که علاقمند به‌توسعه اقتصاد عراق می‌باشدبه تقاضای‌دولت عراق پاسخ داده و تصمیم گرفت وامی معادل ۵۵۰ میلیون روبل با بهره۲٫۵ درصد جهت اجرای این موافقتنامه بدولت عراق بدهد در اعلامیه سپس خاطر نشان گردیده است «همکاری اقتصادی وقتی که دولت شوروی به دولت عراق میکند هیچگونه شرط سیاسی ندارد وحق حاکمیت و خود مختاری جمهوری عراق‌را نقض نمی کند .

در اعلامیه همچنین اضافه شده‌دولت شوروی روی پایه‌برابری ،خود رادر این همکاری اقتصادی متعهد ساخته است وهیچگاه در امور داخلی عراق مداخله‌ای بعمل نخواهد آورد .

## خلاصه اخبار

**لندن ـ دیشب‌آتش سوزی مدهشی درناحیه «ایلفورد» واقع در اسکس روی داد که مدت ۵ ساعت تمام ادامه داشت ودر نتیجه آن‌چندین خانه و مغازه طعمه آتش گردید .**

**خسارات وارده به۱۵۰ میلیون‌لیره تخمین زده میشود .**

**کونسینله ـ وزیر امور خارجه استرالیا رسما اعلام کرد که بزودی بین استرالیا و شوروی روابط‌سیاسی برقرار خواهدشد .**

**قاهره ـ یك مقام رسمی مصر اظهار داشت که کویت تصمیم گرفته است عضویت بانك عمرانی اعراب را بپذیرد . کویت مبلغ ۱۴ میلیون دولار برای تاسیس این بانك‌خواهد پرداخت .**

**تایپه ـ ملك حسین پادشاه اردن پس از یك بازدید هشت روزه از فرمز بسوی ایالات متحده پرواز کرد .**

**لندن ـ محدودیت واردات نفت به‌آمریکا درهفته جاری اجباری‌میشود میزان واردات نفت خام از ونزوئلا و خاورمیانه ۱۴در صد تقلیل خواهد یافت .**

# سیاست شوروی درخاورمیانه تغییر میکند

دمشق ـ آسوشیتد پرس ـ انتقاد خروشچف از پرزیدنت ناصر مانند نشانه شومی است براینکه شورویها از پشتیبانی از بیطرفی دست برداشته ومستقیما از کمونیسم در خاورمیانه پشتیبانی می‌نمایند .خروشچف ضمن اظهارات خود گفت که‌روابط شوروی وجمهوری متحده مانند گذشته‌ادامه خواهد یافت ولی انتقاد او از اینکه ناصر در عراق ایجاد ناراحتی میکند و آزادی را سرکوب می‌نماید ،فقط دراینجا بعنوان نشانه‌ای تلقی میشود که‌وی از رژیم دست چپی عبدالکریم قاسم علیه ناسیونالیست های جمهوری متحده عربی برهبری ناصر پشتیبانی میکند .اگر این نکته راست باشد نشانه جهت تازه سیاست شوروی در خاور میانه است .زیرا شوروی درچند سال گذشته نسبت به کمونیست‌های عربی‌بی‌تفاوت بوده واز ملیون بی‌طرف عرب شدیدا تحت رهبری عبدالناصر پشتیبانی میکرد .بنظر میرسد که سیاست شوروی باندازه کافی از بیطرف ها دفاع کرده است تا نفوذ غرب را از میان برده طرحهای غربی مانند پیمان بغداد وطرح آیزنهاور را خراب کند .

اگراکنون‌خروشچف‌ازپشتیبانی از بی طرفها بنفع کمونیست‌های محلی‌صرفنظر میکند ،بدان معنی است که وی‌عقیده دارد که کار غرب در خاور میانه‌پایان یافته واز این‌رو شوروی دیگر به بیطرفها برای کمك بوی برای‌مبارزه باغرب در این ناحیه نیازمند نیست. در عراق بیشتر از همه جا سیاست جدید شوروی آشکار میشود .شوروی مدتهای دراز از ملیون طرفدار عبدالناصر در عراق برای برانداختن رژیم این کشور دفاع کرد .اکنون که عمر رژیم کهن پایان یافته و غرب بکلی اعتبار خودرا در این کشور از دست داده است ،بنظر میرسد که شورویها از کمونیست های عراقی در برابر ملیون طرفدار عبدالناصر پشتیبانی میکنند .

این نکته جالب است که خروشچف ابتکار حمله بعبدالناصر را دردست گرفت .رهبران جمهوری متحده با جدیت کوشیده بودند که در حملات ضد کمونیستی خود از شوروی نام نبرند .عبدالناصر کمونیست های‌عراقی را عمال کشور های خارجی نامیدلکن هرگز نامی از شوروی نبرد .فقط یکبار به کمونیست های ایتالیا بعنوان اینکه ازکمونیست‌های مصری‌پشتیبانی میکنند نام برد .ناصر در ۲۱ فوریه اعلام کرد که‌هیچ چیزنمیتواند روابط خوب میان جمهوری متحده وشوروی را برهم‌زند ونامه‌ای‌از خروشچف‌خواند که‌نخست وزیر شوروی وعده داده بود درسیاست کشورهای عربی‌مداخله نکند .تمایل وجهت اصلی حملات ضد کمونیستی جمهوری متحده این است که بگوید کمونیست ها همان نقشی‌را دارند که امپریالیست ها و صیهونیست ها دارند .بعضی از سیاستمداران متهور طرفدارعبدالناصر اظهار داشته‌اند که‌آنها عدم درگیری باشوروی را ترجیح میدهند گواینکه به کمونیسم درخاورمیانه حمله‌میکنند

## میتینك عظیم در قاهره

**قاهره ـ خبرگزاری فرانسه ـ رادیو قاهره اطلاع داد که کمیته اجرائیه حزب وحدت ملی در ساعت ۹ بعد از ظهر امروز میتینك‌عظیمی در میدان «امام حسین» در محله «الازهر» بر پا میکند وانور السادات‌دبیر کل حزب مزبور نطق مهمی در باره حوادث اخیر ایراد خواهد کرد .**

# دانشگاه نظامی فاتح نبرد واحدهای ارتش

## تیم تسلیحات که باپیروزی بر نیروی هوائی وسایر حریفان خود بمرحله نهائی مبارزه رسیده بود دو بر هیچ شکست خورد

والاحضرت شاهپور غلامرضا کاپ قهرمانی فوتبال ارتش را به فرمانده دانشگاه نظامی میدهند

مسابقه فینال فوتبال دوره‌ای ارتش بین تیمهای تسلیحات ارتش و دانشگاه نظامی بعد از ظهر دیروز دراستادیوم امجدیه‌در حضورو‌الاحضرت شاهپور غلامرضا پهلوی انجام‌گردید تیمسار سرلشکر دفتری‌رئیس‌سازمان تندرستی جوانان وتربیت بدنی‌ایران ورئیس تسلیحات ارتش و تیمسار سرلشکر ضرغامی فرمانده دانشگاه نظامی وجمعی دیگر ازامراء ارتش در این مسابقه حضور داشتند .

شش هزار تماشاچی که اکثر آنها افراد ارتش بودند بازیکنان دو تیم را تشویق میکردند .

ابتدا تیمسار سرتیپ پیروز وسپس سرکار سرهنگ مکری رئیس‌فدراسیون سخنرانی های کوتاهی نمودند در این موقع یك تاج گل بسیار زیبا بوسیله ستوان شهسواری از طرف تیم فوتبال تسلیحات‌ارتش بمناسبت فرارسیدن سال نو بوالاحضرت هدیه شد .

سپس مسابقه بداوری آقای داود نصیری آغاز شد .

حملات هردو تیم روی دروازه‌طرفین شدید بود .

۲۰ دقیقه از بازی گذشته بود که اولین گل بوسیله قیطانچی گوش چپ دانشگاه نظامی وارد دروازه تسلیحات شد ونیمه اول مسابقه با نتیجه یك بر هیچ خاتمه یافت .

در نیمه دوم مسابقه‌هردو تیم‌حملات خودرا برای کسب موفقیت‌شدیدتر نمودند .

در این هاف‌تیم نیز توپ دیگری بوسیله ستوان میرزا بغل راست دانشگاه نظامی وارد دروازه‌تسلیحات شد .

تیم تسلیحات تا آخرین دقایق مسابقه بمبارزه خود ادامه داد و حتی در آخرین لحظات هاف‌تیم چندین‌بار دروازه دانشگاه نظامی را بخطرتهدید کرد وبالاخره نتیجه مسابقه دو برهیچ بنفع دانشگاه نظامی خاتمه یافت و تیم دانشگاه نظامی مقام اول و تیم تسلیحات مقام دوم مسابقات فوتبال دوره‌ای ارتش مقیم مرکز را بدست آوردند در خاتمه مسابقه نفرات هر دو تیم جوائز خودرا از دست والاحضرت دریافت داشتند .

از طرف هیئت فوتبال ارتش به کلیه سرپرستان تیم های شرکت کننده در مسابقات دوره‌ای ارتش‌یك کاپ نقره اهداء شد .

در خاتمه مسابقه دیروز تیمسار سرلشکر دفتری ضمن تقدیر از بازیکنان تسلیحات که مقام دوم را بدست آورده‌اند و عده‌دادکه سال آینده در مهماتسازی یك زمین چمن برای آنها ساخته شود .

## شرفیابی رهنوردی

آقای دکتر محمد حسن‌رهنوردی قهرمان دوم جهان و قهرمان اول وزنه‌برداری آسیا بحضور شاهنشاه شرفیاب شد.

دکتر رهنوردی بعداز ظهر فردا جهت ادامه تحصیلات عازم امریکا خواهد شد .

اعلیحضرت همایونی بدکتررهنوردی فرمودند که در امریکا برای شناساندن ایران نو تا حدامکان بکوشد .

## فوتبالیستهای تاج بترکیه میروند

امروز آقای سرهنگ خسروانی رئیس باشگاه تاج بخبرنگار ماظهار داشت فوتبالیست‌های باشگاه تاج جهت انجام چند مسابقه انتقامی بکشور دوست وهمجوار ما ترکیه خواهند رفت .این فوتبالیست‌ها مرکب از ۲۰ نفر خواهند بود و روز سوم فروردین ماه عازم ترکیه خواهند شد .

## جشن نوروز درپاکستان

رادیو کراچی دیشب گفت انجمن روابط فرهنگی ایران و پاکستان تصمیم گرفته‌است عیدنوروزرابامراسم خاص‌وباشکوهی جشن بگیرد .

## شرفیابی و عزیمت به آمریکا

آقای لطف‌اله ترقی دیروز به‌حضور اعلیحضرت همایونی شرفیاب شد و باکسب اجازه مرخصی امروز با هواپیما از طریق هندوستان وژاپون و هونولولو باتفاق خانم خودبه‌آمریکا مسافرت نمود :

## معرفی اعضای فدراسیونهای پزشکی ودوچرخه سواری

اعضای فدراسیون دوچرخه سواری کشور باتفاق آقای‌اسد بهادر رئیس فدراسیون بحضور والاحضرت شاهپور غلامرضا پهلوی ریاست‌کمیته ملی المپیك ایران معرفی شدند .

دراین جلسه آقای سروان صادقی رئیس هیئت دوچرخه سواری تهران گزارش مشروحی راجع به‌فعالیت های آینده فدراسیون دوچرخه سواری اظهار داشت .

ضمنا اعضای فدراسیون پزشکی کشور نیز باتفاق آقای پروفسور عدل رئیس فدراسیون بحضور والاحضرت رسیدند .

آقای پروفسور عدل یکایك اعضای فدراسیون را معرفی و هدف های این فدراسیون را تشریح نمود .

## ضربات مشت بجای دیدوبازدید عید

امروز آقای مدیر امانی دبیر فدراسیون بکس کشور بخبرنگار ما گفت مسابقات بکس قهرمانی کشور ازاول تاهفتم فروردین ماه درشهرستان رشت انجام میگردد .

کلیه شهرستانهای شرکت‌کننده‌می‌توانند باتفاق‌دوقهرمان یك‌سرپرست یك مربی ویك داور در مسابقات مزبور شرکت نمایند .ضمنا بایستی طوری حرکت نمایند که تابعد از ظهر روز یکشنبه اول فروردین در رشت حاضر باشند مسابقه در روزهای ٤و٥و٦ فروردین انجام میگیرد وتیم‌تهران روز یکشنبه برشت میرود .

## برندگان جوائز سلطنتی کتاب سال

بامداد روز اول فروردین ماه ۱۱ نفرایرانی ویك نفر خارجی«عراقی» که‌درسال گذشته بهترین کتاب رابرشته تحریر درآورده وبرطبق‌رای هیئت‌مامور رسیدگی ببهترین کتاب برنده جایزه سلطنتی شده‌اند به پیشگاه اعلیحضرت همایونی شرفیاب شده وجوائز خودرا دریافت می‌نمایند اسامی برندگان ازاین قراراست :

آقایان احمد علی سپهرنویسنده کتاب (ایران درجنگهای۱۹۱٤تا ۱۹۱۸) امیرجلال‌الدین غفاری مولف فرهنك فارسی بفرانسه غفاری.ـ دکتر زین‌العابدین شیدفر نویسنده کتاب حقوق عمومی‌ـدکتراحسان‌الله یارشاطر تدوین کننده کتاب‌داستانهای ایران باستان ـمحمود منصور مترجم کتاب پیش رفت مدارس ـمنصور شریف زندیه نویسنده کتاب بعد چهارم‌ـ عبدالرحیم همایون فرخ‌نویسنده کتاب دستور زبان‌فارسی‌ـ علی‌اصغر هدایتی نویسنده کتاب بیمه ونقش آن درتامین خسارات‌ـ دکتر محمود بهزاد نویسنده کتاب سرگذشت‌زمین ـعباس شایان نویسنده کتاب مازندران ـدکتر هادی هدایتی مترجم تاریخ‌هرودت‌ـ دکتر حسین علی محفوظ استاددانشگاه عراقی بغداد نویسنده کتاب متنبی و سعدی .

## برنامه جشنهای ۲۵۰۰ ساله کورس

بقیه ازصفحه اول

تهران وسایر شهرستانهاتخصیص خواهد داشت .

برنامهٔ فعالیت وسیع مطبوعاتی ، تبلیغاتی سالهای ۱۳۳۸و۱۳۳۹در داخل وخارج ایران مسائل بیش‌از چهل‌ماده‌است که عین‌آن درشماره های آینده چاپ خواهد شد .این برنامه شامل انتشار کتابها و رسالات و آلبومهای تصاویر ، تهیه فیلم ها ،ایجاد نمایشگاه‌ها، برنامه‌های مختلف موسیقی،نقاشی، ادبی، فعالیتهای رادیوئی وتلویزیونی درداخله وخارجه ، تهیه مجسمه‌ها ومدال‌ها وتمبر وسکه وغیره‌است درروزهای اصلی‌جشن،شاهنشاه‌به آرامگاه کورش در پازارگاد تشریف فرما خواهند شد ،ومراسم رژه‌سلام خاص، مسابقات ورزشی ،نمایش‌ها وبرنامه‌های هنری درتخت‌جمشید انجام خواهدگرفت ودرتمام این مدت گارد مخصوص تخت‌جمشید ملبس به‌لباس گارد سربازان جاویدان دوران هخامنشی خواهد بود .

سال ۱۳٤۰طی فرمان مخصوصی‌از طرف شاهنشاه سال کورش اعلام خواهدشد ومراسم مجللی همزمان بااجرای مراسم درایران ،درسایر کشور های جهان انجام خواهد گرفت .

ضمنا روز آغاز جشن تعطیل عمومی خواهد بود .

## افتتاح استیتوالکترو تکنیك

بقیه ازصفحه اول

دستگاه مرکزی تلفن وزارت فرهنك بود که‌سال گذشته درآتش‌سوزی ازبین رفت وحالا پس‌از تعمیرات لازم برای استفاده دانشجویان مجددا شروع بکارکرده است ـپس‌از پایان مراسم بازدید آقای وزیرفرهنك طی‌نطقی گفت «بنده خوشحالم که‌امروز یکی دیگر ازنیات خیرخواهانه شاهنشاه درراه توسعه مدارس حرفه‌ای وفنی صورت عمل بخودگرفت ودراینجالازم میدانم اززحمات آقای مهندس نفیسی که باپشتکاروایمان زیاد درراه توسعه تعلیمات فنی جدیت می‌نمایند بنام فرهنك مملکت تشکر کنم .»سپس آقای مهندس نفیسی ضمن تشکر گفت «فداکاری همکاران اینجانب سرموفقیت درامور حرفه‌ای و فنی واجرای برنامه های مربوطه است .»

**مشخصات انستیتو جدید**

دوره انستیتو الکتروتکنیك چهار سال است وفارغ‌التحصیلان آن مهندس شناخته میشوند .برنامه کار انستیتو طوری است که توام باکارهای عملی فراوان بوده ومهندسین را برای برنامه های صنعتی کشور آماده می‌نماید .

قسمت‌هائی که‌امروز درانستیتوی مزبور رسما شروع بکار کرد عبارتست‌از دستگاههای برق قوی وموتورهای جریان متناوب ،تعمیرگاه ادوات برقی شارژباطری‌ها، موتورخانه ودستگاه «سنکروینزاسیون» دستگاههای برق ضعیف (تلفن‌ـرادیوـ تلویزیون ـفرستنده‌رادیوئی ـ استودیولابراتوار گیرنده‌های برقی)نقشه کشی‌وسایرقسمتها‌ـبرنامه‌انستیتو الکتروتکنیك تهران منطبق باآخرین برنامه‌های جدید مدارس درجه یك مشابه اروپا وآمریکااست انستیتوی مزبور هرسال صددانشجو می‌پذیرد

# رسیدگی بقتل یگانه پایان یافت

## دادگاه ضمن‌استماع آخرین دفاع متهم‌که باگریه شدید همراه بود وارد شور شد

سومین جلسه شعبهٔ دوم دادگاه عالی جنائی به ریاست آقای احمد معاونزاده‌ساعت‌نه‌وچهل‌وپنج‌دقیقه‌صبح امروز برای رسیدگی باتهام حسن رهبانی عیوضی متهم بقتل مرحوم زین‌العابدین یگانه پیرمرد میلیونر خیابان شاهرضا تشکیل شد .

پس‌از رسمیت جلسه آقای‌خداداد صابر وکیل متهم در دنباله مدافعات خود مطالب مفصلی ایراد کرده و آنگاه آقای خردمند نماینده دادستان در تائید کیفر خواست صحبت کرد و مجازات اعدام را از دادگاه برای متهم خواستار شد. ووکیل متهم نیز مطالبی در جواب نماینده دادستان بیان کرد .

**آخرین دفاع متهم**

دراین هنگام رئیس دادگاه خطاب بحسن رهبانی گفت آنچه را که برای دفاع ازخود مفید میدانی‌میتوانی‌بعنوان آخرین دفاع بیان کنی .

حسن پشت میکروفون فرارگرفته و گفت اولا از نماینده محترم‌دادستان تشکر میکنم که فرمودند مرتکبین باید مجازا تشوند . همینطور هم هست اغلب مرتکبین تاکنون‌مجازات دیده‌اند ولی بخدا من مرتکب‌کوچکترین عمل خلافی نشده‌ام . زندگی من‌بسادگی گذشته من اصلا فکر نمیکنم که مرتکب عملی شده‌ام بخدا در این دادگاه که ایستاده‌ام مثل اینست که خواب می‌بینم . شبها در زندان‌خواب های وحشتناك می‌بینم ، روحم‌ناراحت است ، خواب عموی پیرم رامیبینم دراین هنگام حسن دچار تاثر شده دستمالی از جیب درآورده با صدای بلند شروع بگریه کرد .

عده‌ای از تماشاچیان نیز که تحت تاثیر قرارگرفته بودند بصدای‌بلند میگریستند قضات و کلیه حاضرین در دادگاه متاثر شده بودند متهم پس از مدتی گریه گفت :

تصادف قتل عمویم غیر منتظره بود، مسلما اگر در آنروز وی موفق شده بودباتفنك‌بطرف‌من‌شلیك کنداکنون‌من مرده بودم و او بعنوا ن‌متهم در این دادگاه حاضر بود دراین هنگا م‌بار دیگر متهم دچار تاثرشد ه و گریه مانع بقیه اظهارات وی شد و سرجای خود قرار گرفت و رئیس دادگاه‌در ساعت یازده وربع ختم جلسه اعلام و برای صدور رای قضات وارد شور شدند .

## حوادث گوناگون

## حریق درگذر لوطی صالح

ساعت ٤ صبح امروز گرمابه«باغ گودزنبور کخانه »واقع در گذرلوطی صالح متعلق‌به‌وزارت فرهنك‌دستخوش حریق شد که‌توسط مامورین اداره آتش نشانی شهرداری‌خاموش‌گردید.

## دزدی دوچرخه مردی‌راسرقت‌کرد، صاحب دوچرخه هم‌کیف‌اورا ازجیبش دزدید!

من دزد هستم اما ازآقا بپرسید چرا کیف مرا «زده» است!

صبح امروز جوانی ۲۲ ساله بنام مسعود فرزند محمددر حالیکه دست مرددیگری رادردست داشت وارد کلانتری ۱۳ شده واظهارداشت صبح زودبرای‌انجام کاری‌بمیدان‌فوزیه‌آمدم‌و دوچرخه‌خودراکنارتیرچراغ‌برق‌گذاشته‌و داخل مغازه‌ای شدم وازداخل مغازه مشغول نگاه کردن بدوچرخه بودم که غفلتا مشاهده کردم که‌این شخص بدوچرخه نزدیك شده‌و بی‌تامل برروی زین پریده وبراه‌افتاد ولی هنوز چندان فاصله نگرفته بود که‌اورا گرفتم دربازجوئی که‌توسط آقای ستوان سروری نگهبان کلانتری ۱۳ ازشخص دیگربعمل آمد خودرا محمد عباسی فرزند حسین معرفی کرده گفت :حرف های این آقا کاملاصحیح‌است ومن‌قصد سرقت دوچرخه وی‌را داشتم واصولا شغل من دزدی است ولی درفاصله بین این چند دقیقه که‌مرا گرفته و بکلانتری آوردند کیف جیبی من‌که حاوی مقدار یکهزار وپانصد ریال پول بود بسرقت رفته است‌ومن از این شخص که‌مرا بعنوان سارق دستگیر کرده شاکی‌هستم در بازجوئی های دوباره‌ای که ازمسعود صاحب دوچرخه بعمل آمد منکر قضیه بودولی وقتی پیشنهاد شد که‌بازرس‌بدنی از وی بعمل آید ناچار بسرقت کیف‌سارق اعتراف کردوکیف راازجیبش درآورده وبافسر نگهبان دادو گفت کیف رادر هنگام بازرسی‌بدنی از جیب وی« زدم» بدستور آقای سرگرد قاری کلانتری بخش ۱۳ پرونده امر همراه هردو متهم بدادسرا ارسال گردید .

# جنازه‌دختر گمشده ۱٤ ساله پیدا شد

بقیه ازصفحه اول

مقنی بداخل چاه رفته ودر جستجوی جنازه میباشد
نورا درچاه آبی که دهانه آن درعکس دیده میشود انداخته شده بود

در محل حاضر بوده وناظراقدامات مامورین ومادر وناپدری دخترگمشده بودند اقداماتی راکه از ساعت‌یك بعدازظهر ببعد انجام شد چنین گزارش داده‌اند :

**جنازه درته چاه**

بانو فرنگیس مادر نورا وسایر بستگان دختر چون از جستجوی‌خود نتیجه‌ای ندیدند تصمیم گرفتندکه آب چاه‌را خالی کنند تاشاید جنازه دختر گمشده خودرا پیدا کنندولی تخلیه چاه ممکن نمیشد چه‌هرچند آب از آن خارج میگردید مجددا آب از دیوار ته چاه بجای آن‌پر میشد. این عملیات بیش از دوساعت طول کشید وبالاخره بنابه‌پیشنهاد یکی از ساکنین محل قلاب آهنی بزرگی تهیه شد ویك مقنی با آن داخل چاه شد وباقلاب ته چاه را جستجو کرد ، چند دقیه بعد قلاب بجسمی گیر کرد وپس‌از اینکه‌قلاب بالا کشیده شد، جنازه نیز همراه آن بالا آمد .

**جنازه روی آب نیامد.**

چاه‌های آب منازل شمیران‌عموما دارای لوله آهنی برای خارج کردن آب بتوسط موتور میباشند و انتهای لوله نیز «سوپاپی» کارگذاشته شده است جنازه این دختر پس‌از سقوط بداخل چاه زیر «سوپاپ» مانده وازاین جهت روی آب‌نیامده بود .

**آثار ضربه در گردن وپا**

پس از اینکه جنازه از چاه خارج شد بانو فرنگیس بادیدن آن فریادی کشید وشروع بشیون کرد. بااینکه جسد بیش از بیست‌وچهار ساعت در زیر آب مانده بود تازگی خودرا از دست نداده وآثار ضربه‌در گردن وپاهای آن دیده میشد که احتمال میرود براثر سقوط در چاه واصابت بکناره های آن ظاهر شده باشد .

**سابقه امر ...**

بعدازظهر روز یکشنبه آقای حسین شبانه (ناپدری نورا) باتفاق فرنگیس برای خرید عید بطهران آمد وپس از خرید این زن وشوهر ساعت هشت شب بمنزل مراجعت کردند .چند دقیقه بعد فرنگیس سراغ نورا را از برادر خوداسمعیل که در منزل او بود گرفت واسمعیل درجواب گفت نورا از مدرسه‌بمنزل برنگشته است. مادر نورا از غیبت دخترش متوحش درخانه‌های اطراف سراغ نورا راگرفته واطراف وحوالی منزل را جستجو کرد ولی نتیجه‌ای بدست نیاورد .این دختر ۱٤ساله اغلب‌روزها که مادرش در منزل نبود ، هنگامیکه از مدرسه مراجعت میکرد غالبا بمنزل همسایه‌ها بسر میبرد ویادر کوچه ببازی مشغول میشد واگر کلید منزل نزدش بود بخانه رفته به درسهای روزانه خود میرسید. آنشب باتمام تلاشهائی که بعمل آمد صبح شد ولی از نورا خبری بدست نیامد اسمعیل،دائی نورا نیز شب رادر منزل خواهر خود بسر برد وصبح ببهانه پیدا کردن خواهر زاده خود بطهران آمد ولی همانطور که دیروز باطلاع‌خوانندگان محترم رسید پس از سرقت مبلغی پول ومقداری اثاثیه از منزل مادر خود متواری شد. بانو فرنگیس‌مادر نورا در بازجوئی اظهار داشته بود که برادرش اسمعیل فرد شروریست ومسلما در جریان گمشدن دختر او دخالت دارد .

**جنازه در اداره پزشکی‌قانونی**

پس ازاینکه جناه این دختراز چاه بیرون کشیده همراه‌مادرونا پدریش ابتدا بکلانتری تجریش و سپس باداره پزشکی قانونی منتقل گردید از مادر وناپدری نورا تاساعت ۹بعدازظهر در بازپرسی تحقیقات مقدماتی بعمل‌آمدوسپس بانوفرنگیس وپدرش آقای عسکر گنجه‌ای (پدر بزرگ نورا) باگاهی تجریش آمده ومامورین‌آگاهی از آنها درباره‌اسمعیل تحقیقاتی نمودند. فعالیت‌های‌مامورین برای دستگیری اسمعیل که متهم بتجاوز وقتل این دختر چهارده‌ساله میباشد تاکنون به نتیجه‌ای نرسیده ولی حدس زده میشود که‌اسمعیل هنوز در تهران بسر میبرد زیرا وی صبح روزیکه از تجریش بتهران آمده بمنزل مادرش رفته وبرای پیدا کردن شناسنامه خود صندوق خانه را نیز شکسته ولی موفق نشده که شناسنامه خودرا پیدا کند .

**ظاهرا امر چه نشان میدهد**

با پیدا شدن جنازه این دختر درچاه آب ومتواری شدن دائی‌وی که سالها پیش سوابق سوئی‌درباره همین دختر داشته ظاهر امر نشان میدهد که اسمعیل نورا را ازمدرسه بمنزل آورده (آوردن نورا ازمدرسه بوسیله اولیاء ومدرسه تائید شده است )وبداخل اطاقی برده وپس‌از این که اورا وحشیانه موردتجاوز قرار داده متوجه عمل غیر انسانی خود شده واز بیم مجازات وفاش شدن عمل جنایتکارانه خود درصدد برآمده که دختر بیگناه را بقتل برساند وپس ازانجام این جنایت تنهاراه مخفی کردن جنازه‌راانداختن آن درچاه منزل دیده واو راداخل چاه آب انداخته است. دهانه‌چاه‌را سنگ سیمانی بزرگی پوشانده‌است واسمعیل پس از اینکه سنگ را برداشته و جنازه رادر چاه‌انداخت سنگ رامجددا برجای خود گذاشت وبانهایت قساوت یکشب رانیزدر محل جنایت خود بسر برد وصبح روز بعد بتهران آمده ومتواری شده است .

**مرده یازنده ؟**

آقای دکتر سلطانی پزشك‌قانونی علت مرگ راخفگی اعلام داشت‌و چون معاینات بیشتر و کالبد شکافی ضرورت داشت قرار است که جنازه‌بوسیله‌آقای دکترطباطبائی‌پزشك قانونی کالبد شکافی شودودرباره نحوه قتل اطلاعات بیشتری بدست آید واین نکته که آیا اسمعیل‌نورا راپس از خفه کردن درچاه انداخته یااینکه پس ازانجام عمل جنایتکارانه خود ویرا زنده بداخل چاه‌افکنده پس از معاینات بیشتر معلوم خواهد شد.

**درتعقیب قاتل**

بعدازظهر دیروز شناسنامه‌اسمعیل بایك قطعه عکس اواز طرف‌بستگان وی بمامورین تحویل داده شد تا بااستفاده از عکس ویرا دستگیر کنند.

**اطلاعات** : انتظار داریم که هرچه زودتر مامورین شهربانی این فرد جنایتکار را دستگیر کرده ویرا جهت مجازات شدید تسلیم مقامات قضائی کنند .

## شوروی پس از

بقیه ازصفحه اول

نسبت بعراق بی‌شباهت به روشی که این کشور در اوائل کار نسبت به عبدالناصر پیش گرفت نمی‌باشد.

برخی از ناظرین سیاسی‌نگرانند که مبادا مسکو بشدت بکوشد که در عراق نفوذ بیشتری پیدا کرده‌و بآن‌وسیله بسایر نقاط خاور میانه فشار بیشتری وارد آورد

**انعکاس اعتراض ایران**

خبر گزاری های رویتر ـ آسوشیتدپرس ـ یونایتدپرس و آژانس فرانس‌پرس اعتراض‌دولت ایران را در مورد پرواز هواپیما های شوروی برفراز خاك اینکشور ظرف روز گذشته و امروز بسراسر جهان مخابره کرده‌اند .

## انتصابات در شهربانی کل‌کشور

ازطرف شهربانی کل کشورآقای عطااله نیکوئی بریاست شعبه ۱۱ آگاهی و آقای سروان عزتیان بمعاونت کلانتری ۱۸ منصوب شدند .


امسال «نرمن ویزدم» عیدی می‌دهد

اولین فستیوال سینمائی «استودیو سانترال»

در سینما سهیلا

از اول فروردین هر روز یکی از بهترین فیلمهای دوبله بفارسی نرمن ویزدم

۱ـ یکشنبه اول فروردین : شیشه پاك‌کن
۲ـ دوشنبه دوم فروردین : لله بچه‌ها
۳ـ سه‌شنبه سوم فروردین : مرد روز
٤ـ چهارشنبه چهارم‌فروردین : جنجال درفروشگاه
۵ـ پنجشنبه پنجم فروردین : علی بابا
٦ـ جمعه ششم فروردین : فیلم سینما سکوپ رنگی (فاتح)

# مجلس شورای ملی

**بقیه ازصفحه هفدهم**

متکی بر صادرات نفت او باشد .

امادر عین حال اقتصاد بدون نفت هم‌صحیح‌نیست‌همانطوریکه‌مابا طرف داران این فکر بشدت مبارزه کردیم ،باید در عین حال از افراط و تفریط خودداری بشود ،نه اقتصادبدون نفت ونه اقتصاد متکی به‌نفت هیچکدام صحیح نیست وباید حد وسط را انتخاب کرد .

مطلب دیگری که از اقدامات برجسته دولت است حذف معافیت‌های گمرکی است که باید در این‌مورد دولت را تقدیر کرد .

**سیاست پولی کشور**

ناطق بعد بموضوع سیاست پولی دولت و بانك ملی اشاره کرد وگفت: دولت‌شخصاچهارمیلیاردو پانصدمیلیون به‌بانك بدهکار است ویازده میلیارد هم بنگاههای خصوصی و غیره به ضمانت دولت بدهکار هستند .

این وضع البته نشانه حداکثرفعالیت است زیرا هرچه پول بیشتر در جریان بیافتد کارو فعالیت بیشتر میشود

مردم بیست میلیارد حساب در بانك دارند وه‌میلیاردش‌فقط حساب‌پس‌انداز مردم است وازاین ۲۰ میلیارد ۱۶ میلیاردش در دست دولت وبنگاهها میچرخد .

اگر صاحبان این۲۰ میلیارد یکدفعه نصفشان چك بکشند چه میشود ؟آن وقت تکلیف چیست ؟

بنده معتقدم که باید مابیشتر متکی به‌قدرت تولیدی خود باشیم وکمتر متکی به سیاست انتشار اسکناس و قرض .

ما وقتی میتوانیم ازاین قرضها و نگرانی ها خارج شویم که‌تولید ما زیاد شود .

**در لایحه بودجه**

در مورد لایحه بودجه بنده عقیده ندارم که خرج‌در حدود درآمد وصولی باشد، اگر بخواهیم اینطور عمل کنیم نتیجه‌اش اینست که تعهدات بموقع انجام نمیشود و وقتیکه تعهدات انجام نشد سروصدا بلند میشود ، مثلا اگر حقوق کارمندان پرداخت نشود صحیح نیست ویا اگراین‌امر بواسطه عدم اعتبار تکمیل نگردد باز هم صحیح نیست .

باید تعهدات واقعی باشد تا مردم ناراحت نشوند وکارها متوقف نشود .

آقای عمیدی نوری سپس در مورد نظارت برخرج بنگاهها و سازمان های دولتی تذکراتی داد و اظهار عقیده کرد که‌بایستی برای‌جلوگیری از افراط و تفریط دقیقا در کار آنهانظارت شود وبآنها اجازه‌خرج دربست ندهند .

ناطق شرکت تلفن را مثال زدو گفت خوبست رسیدگی دقیقی بر بودجه آن بشود تا معلوم گردد که از ۱۳۶ میلیونی که برایش منظور کرده‌اند چقدر میشود صرفه‌جوئی کرد .

وانگهی شرکت تلفن اگردردست مردم‌بود شما یك حق‌الامتیاز هم میگرفتید حالا چه فرقی کرده است بنده بارها خودم تلفن را گرفته‌ام ووسط حرفی قطع شده است .

این دستگاه فعلی حالا که نفعی برای دولت ندارد لااقل باید باعث رضایت مردم باشد . در مورد خالصجات هم دولت خسارات زیادی متحمل میشود واز این جهت هم میشود در خرج صرفه‌جوئی بشود.

بنگاه جنگلها در حدود ۹۰میلیون هزینه دارد، اما بنده وقتیکه نگاه کردم دیدم صدو دو میلیون‌هم کمك دارد ودر قانون برنامه هفت ساله دوم هم برای جنگلها در حدود هزار میلیون ریال در هفت سال منظور شده است اما این بنگاه‌چکار کرده است‌درمقابل این ۱۹۲ میلیون ؟

ناطق آنگاه اقدامات بنگاه جنگل هارا از روی لایحه قرائت کرد و گفت: قدم مثبت این بنگاه فقط این‌بوده است که ۱۳۴ میلیون اصله درخت به مردم داده است و بعض اقدامات دیگر

بنظر بنده در مقابل آنهمه‌اعتبارات حق این‌بودکه بنگاه جنگلها کار مفیدی انجام دهد .

بنده معتقدم که اگر رسیدگی شود از این ۱۹۲ میلیون بودجه خیلی‌میتوان بنفع مملکت‌صرفه‌جوئی کرد.

بعد ناطق پیرامون سازمان‌چای گفت که سازمان چای در یکسال ۳۶۰ میلیون ریال درآمد داشته است در حالیکه سازمان برنامه درمورد چای در ازاء صرف مبالغ گزافی درآمد کمی داشته است .

**شرکت معاملات خارجی**

شرکت معاملات خارجی بازاء ۱۱ میلیون ریال خرج فقط ۱۵میلیون ریال درآمد داشته و بنظر من می بایست که بیش‌از ٤میلیون ریال درآمد داشته‌باشد

**قندوشکر**

اداره کل قندوشکر دستگاهی است که درآمدش خیلی بیش‌از مخارجش بوده است این دستگاه دستگاه مفیدی است ولی شرکت شیلات ۱۸۰ میلیون ریال خرج داشته که دفاتر آنهم قابل‌رسیدگی نیست وپولی‌که سال گذشته خرج نموده مجددا امسال آنرا بحساب آورده است . منظور اصلی از وجود این دستگاهها تولید منافع است .

**سازمان برنامه**

بموجب قانون سازمان برنامه دارای۷۰ هزار میلیون اعتبار استو دراین‌قانون مقرر است که‌در اجرای این قانون کارهای تولیدی بر کار های غیر تولیدی مقدم است ودر بعض موارد در یك ردیف هستند ودر آنجا اهمیت زیادی بساختمان راهها داده‌اند راهها شریان ونبض مملکت هستند .

تاکنون از ۷۰ هزار میلیون ۳۶ هزار میلیون خرج شده است تا امروز که‌از نظر اعتبارات و وقت نصف آن گذشته است باید حساب کرد که چکارهائی انجام شده و در نظر بگیریم که از سال ۳۸ ببعد بهدف میرسیم یا خیر .

**راه‌آهن**

ودر باره راه‌آهن باید متذکرشد که فقط ۵۲۵ میلیون اعتبار باقی مانده باید دانست که این مبلغ کفاف میدهد یا نه ؟

**ذوب آهن**

لزوم ساختمان کارخانه ذوب‌آهن مبرهن است وباید کارخانه مزبور هرچه زودتر خریداری شود واعتبار خرید آنهم وجود دارد تا امروز که سه سال‌ونیم از عمر قانون هفت‌ساله دوم باقی مانده چیزی جز مطالعه ندیده‌ایم وتاکنون مبلغ فاحشی در حدود هزار و ششصد میلیون ریال‌خرج مطالعه شده ولی‌میگویند که ۳۷۰ میلیون صرف مطالعه‌شده بهرحال من نمیدانم که چه شخصی ومقامی مسئول این اتلاف‌وقت ها و مخارج است ولی امیدوار هستیم که در سه‌سال ونیم آینده کارخانه مزبور احداث شود .

**صنعت قند ایران**

درمورد قند دولت ٤۰ میلیون تومان درنظر گرفته بود واین البته‌صحیح نیست ،ومدیر عامل وقت سازمان وبنده مخالفت‌کردیم‌وبعرض شاهنشاه هم رسانده شد وقرار شد که هزار وپانصد میلیون ریال باین اعتبار افزوده شود بنده شنیده‌ام جمع این دو مبلغ برای صنعت قند درسازمان برنامه خرج نشده است و دلیل آن هم اینست که در دو سه سال گذشته جز اصلاحاتی در دو کارخانه کار جدیدی بعمل نیامده است و کارخانه چناران هم قبلا مقدماتش فراهم شده بود .

امروز صنعت قند توام باکشاورزی است هر جا که کارخانه قند احداث شود زراعت وآب هم بوجود می‌آید. وبنده امروز تشکر میکنم که بامر اعلیحضرت همایونی دولت کمکهائی برای توسعه این صنعت کرده است وحتی اخیرا هم شنیده‌ام که دولت کمك کرده ودر شیراز کارخانه‌ای جدید احداث خواهد شد .

درمورد صنعت نساجی نیز ناطق تذکراتی داد وگفت :

بمیزان وامهائی که دولت برای صنعت نساجی داد .این صنعت‌ترقی نکرده است وبنده بقراریکه در گزارشهای مربوط خوانده‌ام‌سازمان برنامه در قسمت شرکت نساجی هم در حدود یك میلیون ریال ضرر داده است .

هیئت مدیره کارخانجات نساجی در ظرف یکسال سی میلیون پول گرفته است وسالی دو روز ازآلمان می‌آیند بایران وبعد دوباره به آن کشور برمیگردندوتمام معاملات‌نساجی را هم دردست دارند (بهبهانی - محصول آنهم پائین آمده است) .

بنده نمیدانم که جناب آقای نخست‌وزیر باین امر توجه خواهند فرمود یانه .البته از تمام کارشناسان خارجی باید استفاده کردامادر مقابل پولی که میگیرند باید استفاده‌صحیح بشود .

در مورد راهسازی ناطق گفت در بودجه های قبل از شهریور ۲۰ یك دهم‌بودجه کشور اختصاص‌به‌راهسازی وراهداری داشت ،در حالیکه بودجه راهسازی وراهداری امروز ما خیلی ناچیز است ،ووزیر راه با این بودجه ها چه می‌تواند بکند ؟

مالیات بنزین وروغن هم گرفته می‌شود اما خبری از اسفالت راه‌ها نیست .

از ۱۳۲۵ تا بحال مردم این‌مالیات را داده‌اند اما بمیزانی که احتیاج داشتند راهها اسفالت نشده استو فعالیتی که شده فقط در جاده تهران- قم وتهران - قزوین بوده‌است .

بودجه‌های راهسازی‌ما ضعیف‌است ودرعین حال متمرکز نیست .

ناطق سپس درتبصره هائیکه غیراز کمیسیون بودجه به‌کمیسیون‌های دیگر نیز ارجاع شده‌است تذکراتی داد ودر مورد ده‌درصدی که‌از درآمدشهرداریها باید دراختیار بهداری هرمحل گذاشته شود گفت : بعضی ازشهرداریها بما مراجعه کردند و گفتند این تبصره یعنی‌چه .

چونکه ما قبلا چنین‌ده درصدی داشته‌ایم اگر همانست باید درخرج آنهم خود شهرداری‌ها نظارت‌بکنند.

ودرتبصره۲۹ مجازاست که‌نسبت به‌عوارض لکوموتیوها ولوازم یدکی راه‌آهن ازخارج تخفیف بدهد . دولت خودش آمده واصل جدیدی‌راقائل‌شده وجلوهمه‌معافیتهارا گرفته است پس‌در این صورت این تخفیف خلاف اصلی است که‌خود دولت قائل شده‌است.

من دراصل مطلب عرضی ندارم زیرا راه وراه‌آهن‌مورد احتیاج مااست اما نباید این امر خلاف اصل باشد.

درمورد اخذ۳درصد مالیات از حقوق کارمندان برای‌بهداری وفرهنك بنده عقیده داشتم که‌ازمحلهای دیگری‌این بودجه تامین شود امابهرصورت چون این‌مالیاتهادر حساب‌مخصوص‌جمع‌آوری خواهد شد ممکن‌است کاری صورت بگیرد ومایه امیدواری است .

درمورد اضافه صدی‌پنجاه عواید ثبتی ،ناطق ضمن تذکراتی گفت : این‌امر باعث میشود که‌فعالیت‌ها کم بشود ودرنتیجه مالیات بردرآمد هم‌کم خواهد شد واین صحیح‌نیست دراین مورد هرچه عوارض کمتر گرفته شود فعالیت مردم‌زیادتر خواهدشد ومالیات بردرآمدهم بیشتر میشود .

بنده درخاتمه عرایض خودم خواستم عرض کنم که‌تذکرات بنده‌جز علاقه‌به اصلاح‌امور چیز دیگری نیست‌و اگر وقت‌اعضای‌هیئت محترم دولت‌وهمکاران عزیزم‌راگرفتم‌معذرت میخواهم(احسنت -احسنت )

**ختم جلسه**

پس از آقای عمیدی نوری ،آقای شمس قنات آبادی بعنوان موافق صحبت کرد که اظهارات ایشان در شماره بعد چاپ میشود .

سه ربع ساعت بعد از ظهر جلسه ختم شد وجلسه بساعت هشت بعداز از ظهر موکول گردید .

## ایران وهندوچین بیکدیگر وصل‌میشود

**جاده ای بطول ۵ هزار میل در آسیا کشیده خواهد شد**

رود بیچ - استرالیا - کنفرانس کمیسیون اقتصادی سازمان ملل‌متحد برای خاوردور تصویب کرد که در آسیا یك جاده بین المللی بطول ۵ هزار میل کشیده شود که هند وچین وایران را بیکدیگر وصل کند. ولی انجام این طرح ونقشه فورا آغاز نخواهد شد .کارواقعی باید بوسیله کشور هائی انجام گیرد که راه از آن میگذرد .

نماینده بریتانیا اظهار داشت این بهترین طرحی است که‌کمیسیون اقتصادی آنرا در زمینه ارتباطات تصویب کرده است و منافع‌بزرگی برای کشور های این ناحیه دارد .در نظر است که برای طرح مزبور جاده های موجود هر کشور بجاده های کشور های دیگر پیوندداده‌شود.

**تخفیف درکرایه محمولات راه‌آهن**

امروز سخنگوی وزارت راه بخبرنگار ما گفت که بمنظور تسهیل در امر حمل ونقل وکمك به بازرگانان ،راه آهن دولتی ایران تصمیم گرفته از آغاز سال آینده تاپایان مهر ماه ۱۳۳۸ در صورتیکه تقاضای واگن دربست نشود ومسافت حمل بار هم کمتر از ۵۰۰ کیلومتر باشد در مورد بعضی از کالا هاصدی پانزده ودر مواردکالا های دیگر ۲۵وسی در صد تخفیف قائل خواهند شد .

**کمیسیون رسیدگی به قانون تجارت**

امروز اطلاع حاصل‌شد که برای رسیدگی مجدد به طرح قانون تجارت که وزارت بازرگانی یکبار آنرا مورد مطالعه قرار داده است ،کمیسیونی مرکب از تهیه کنندگان طرح وسه نفر از نمایندگان وزارت دادگستری تشکیل شده تاطرح مزبوررا ظرف دوماه آینده مورد مطالعه کامل قرار بدهند وآنگاه طرح مزبور به شکل ماده واحد تقدیم مجلسین می گردد .

**سرکنسول ایران در بغداد**

آقای جمشید جلایر معاون اداره اول سیاسی از طرف وزارت خارجه بسمت سرکنسول ایران در بغداد تعیین گردیده است و بزودی‌عازم محل ماموریت خواهد شد .

آقای‌جلایر شانزده سال درسفارت ایران در قاهره ماموریت سیاسی داشته و آخرین سمت وی در مصر دبیر اول سفارت شاهنشاهی بوده و بامور کشورهای عربی آشنائی دارد .

**فرماندار همدان**

آقای محمد فرهمند بازرس‌عالی وزارت کشور وعضو هیئت مدیره بنگاه عمران از طرف آقای وزیر کشور بسمت فرماندار همدان منصوب گردید .


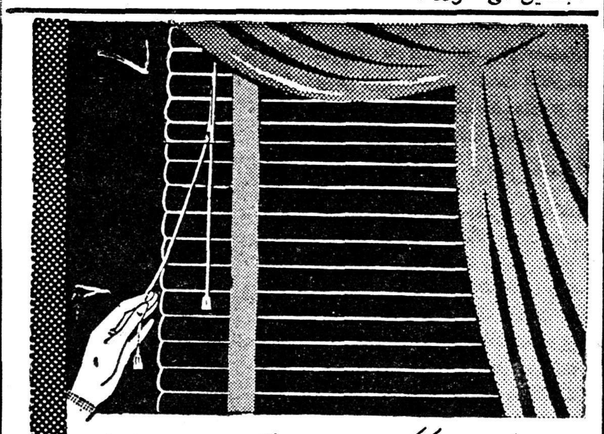

نوار ونخ پرده های کرکره معمولی خیلی زود آلوده و پوسیده میشود.
درحالیکه: لوکسا فلکس با نوارهای پلاستیك ونخ نامین
همیشه تمیز و سالم خواهد بود
Luxaflex
نماینده انحصاری: شرکت سهامی پخش لینولئوم ایران - چهارراه کالج تلفن ٤۱۰٤۰

مخصوص عید
آقاپسرها

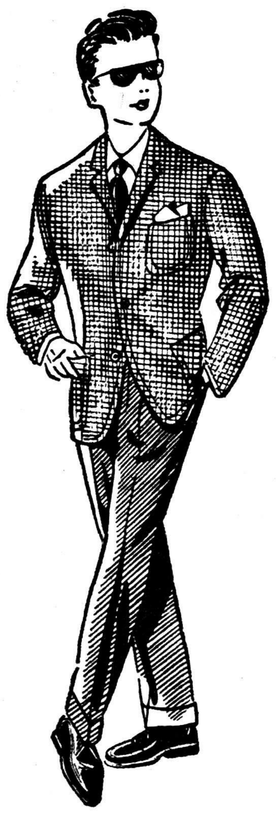

پوشش . خوش پوش

کت و شلوار پسرانه
ازفاستونی‌های انگلیسی
ساده - فانتزی- دیپلمات
در۱۲ رنك باندازه‌های ۲٦ تا ٤۲
از
٦۵۰ تا ۲٤۰۰ ریال

پوشش
اول لاله‌زار
خوش پوش
لاله‌زار- اول رفاهی
ساعات کار: یکسره از ۸٫۳۰ صبح تا ۸٫۳۰ بعدازظهر
آ-٤۵۰۷۰

کت وشلوار مردانه ازانواع پارچه‌های مختلف ساده واسپرت
ولباس زنانه برنگها وطرحهای مختلف
پیرایش لاله‌زار آ-٤۵۰۷٦

برای اطلاع ادارات وموسسات محترم بازرگانی
تقویم رومیزی لوکس
زیباترازکلیه مدلهای‌موجود (خارجی وداخلی) روزشمار بایادداشت روزانه آماده تحویل‌است. برای اطلاع بیشتروتعیین تعدادموردلزوم باتلفن۳۰٤۷۵٦مکالمه‌فرمائید.
۱-۲ آ-٤۵۳٤۰

توجه توجه توجه
فرش پارس نو
فروشگاه فرش‌پارس‌نو افتتاح شد
برای تعویض فرشهای مستعمل وهمچنین خرید عالیترین ومرغوب‌ترین فرش و طرحهای جدید واختصاصی بفروشگاه فرش پارس‌نو مراجعه فرمائید.
فروشگاه فرش پارس‌نو انواع فرشهای درجه ۱ محصول کاشان- کرمان- نائین- قم- اصفهان وغیره را دراختیار شما میگذارد.
فروشگاه فرش پارس‌نو- خیابان فردوسی شمالی پائین‌تراز ارفرانس نبش‌کوچه جمشید کاشی ۱۱۳ تلفن ۳۹۰۲۰
آ-۳۲٦٦۹ موسسه خروس

Olympic
AFFILIATE OF UNITRONICS CORPORATION
تلویزیون
المپیک
المپیک معروفترین ودقیقترین
تلویزیون آمریکا

مرکز پخش: نادری پاساژگیو - تلفن ٤۱۵۲۷

اطلاعات

## مراسم سلام نوروز سال ۱۳۳۸

بقرار اطلاع مراسم سلام نوروز مطابق معمول همه‌ساله روز اول فروردین درکاخ گلستان برگزار خواهدشد .

مراسم سلام ازساعت ۹صبح روز شنبه آغاز میگردد و طبقات مختلف طی مراسم خاصی بحضور شاهنشاه رسیده وتبریك عرض خواهندنمود . آقایان علما بعداز ظهر روز اول فروردین ماه شرفیابی حاصل خواهندکرد.

بقرار اطلاع اعلیحضرت بعداز ظهر روز یکشنبه اول فروردین‌بشمال تشریف‌فرما خواهند شد و ده روز درصفحات شمال استراحت خواهند فرمود .

## ابراز رضایت شاهنشاه ازهیئت دولت

بعدازظهر دیروز جلسه هیئت دولت درحضور شاهنشاه تشکیل شد دراین جلسه آقای‌دکتراقبال نخست‌وزیر گزارشی از کارهای‌انجام شده وزارت خانه‌هاو موسسات دولتی بعرض رساندند .

اعلیحضرت همایونی ضمن ابرازرضایت ازکاردولت اظهار امیدواری فرمودند که‌درسال آینده نیزدولت موفق باجرای برنامه های‌عمرانی و اصلاحی بشود .

جلسه‌دیشب آخرین جلسه دولت درسال ۱۳۳۷درپیشگاه شاهنشاه بود ولی‌هیئت دولت‌تاپایان سال‌جاری جلسه دیگری خواهدداشت .

### سفیر شوروی روز پنجشنبه بمسکو میرود

امروز ازمقامات سفارت‌شوروی کسب‌اطلاع شد که‌آقای پگوف سفیر شوروی درتهران روز پنجشنبه (پس‌فردا )تهران رابقصد مسکو باهواپیمای روسی ترك میکند .

## تاکسی هوائی بین مهرآباد ودربند

بطوریکه دیروز اطلاع دادیم یك فروند هلیکوپتر متعلق‌بشرکت ایتالیائی در حضور عده‌ای تماشاچی و خبرنگاران جرائد درباغ‌هتل‌دربند فرودآمد .

هلیکوپتر مزبور که‌بارها در ارتفاعات بلوچستان و نقاط دیگر ایران وهمچنین در قله دماوند نیز فرودآمده است‌دیروز یك پرواز آزمایشی برای ایجاد یك خط هوائی بین مهرآباد و هتل دربند وپیست آبعلی انجام داد هنگا مفرودآمدن هلیکوپتر براثر گردش پروانه های افقی آن هوای‌اطراف بطور محسوسی فشرده وسردشد بطوریکه کلیه مدعوین خودرا کنار کشیده هریك بگوشه‌ای پناه بردند.

پس‌از اینکه هلیکوپتر درکنار استخر هتل جای‌گرفت سرنشینان آن که یك نفر ایرانی و چهارنفر خارجی بودند پائین آمدند و بزبان فرانسه نقشه خود را برای خبرنگاران تشریح نمودند آنگاه هلیکوپتر مجددا بپرواز درآمد وپس ازیك گردش درآسمان دربند بسوی پیست آبعلی رهسپار شد .

## پیش‌بینی وضع هوا

پیش‌بینی هوای ایران تاظهر فردا طبق گزارش اداره کل‌هواشناسی بدینقرار است :

هوای ساحل دریای مازندران ابرای توام بابارندگی ـ هوای نواحی غربی وشمالغربی ابری وگاهی توام بارگبار وبادشدید درسطح زمین ، هوای نواحی خراسان ابری ودرشمال این نواحی توام بابارندگی ، هوای نواحی مرکزی قسمتی ابری وهوای بقیه نقاط صاف گاهی همراه باکمی ابر پیش‌بینی میشود .

هوای شهر تهران نیز قسمتی ابری گاهی‌توام بارگبار پراکنده (در شب ) که از فردا بتدریج رو به‌بهبودی میرود .

گرمترین نقاط در روز گذشته شهر آبادان باحداکثر ۳۳ درجه وسردترین نقاط شهر تربت حیدریه باحداقل یك‌درجه بالای صفر بوده‌است .

حداکثر درجه حرارت هوای شهر تهران ۲۰ وحداقل آن ۱۲درجه سانتی‌گراد بالای صفر بوده‌است .حداکثر میزان بارندگی در روزگذشته در شهر مشهد ۷ میلیمتر بوده‌است .

## استاندار کردستان

امروز تیمسار سرتیپ امین‌آزاد فرماندار کل چهارمحال بختیاری بسمت استاندار کردستان‌منصوب گردید .

سرتیپ امین آزاد در اوایل حکومت تیمسار سپهبد زاهدی بوزارت کشور انتقال یافت وبسمت فرماندار بهبهان تعیین گردید و در سال ۱۳۳٤ بسمت فرماندار چهارمحال منصوب شد و درچندماه قبل که هیئت دولت باصفهان سفر کرد وچهارمحال‌بصورت فرمانداری کل در آمد وی بسمت‌فرماندار کل تعیین گردید .خبرنگار ماگزارش میدهد که آقای نور افشاراستاندار سابق کردستان بازنشسته شده است .

این عکس از مراسم دیروز آغاز ساختمان یك مرکز بهداشتی دردرمانگاه دریفوس برداشته شده است .

از راست بچپ دکتر جهانشاه صالح ـدکتر معتضدی معاون‌وزارت بهداری ـسفیر امریکا وآقای خواجوی که دومیلیون ریال برای ساختمان مرکز بهداشتی داده است دیده میشوند .

# آخرین خبر تا ٤ بعدازظهر

خارجه

## شوروی پیشنهاد ایزنهاوررا میپذیرد

مسکو ـآسوشیتد پرس ـدیپلوماتهای خارجی مقیم مسکو اظهار می دارند که‌شورویها پیشنهاد ایزنهاور را برای تشکیل کنفرانسی از سران دول در تابستان امسال خواهند پذیرفت .گواینکه ایزنهاور تشکیل‌کنفرانس را مشروط به تشکیل کنفرانس وزرای امور خارجه‌چهار کشور بزرك کرده است .

دیپلوماتهای مزبور اظهار میدارند که‌شورویها طی دوماه گذشته‌شدیدا برای تشکیل کنفرانسی از سران دول فعالیت کرده‌اند .همچنین گفته می شود که اگر تا تاریخ ۲۷ ماه مه که قرار است شورویها اختیارات خودرا در برلن به آلمان شرقی واگذار کنند ،ترتیب مذاکرات داده شود آنها حاضرند که اقدام مزبور را بتاخیر بیندازند .

## مردم شوروی‌ازنطق ناصر تعجب کردند

مسکو ـ خبرگزاری فرانسه ـ روزنامه های شوروی امروزسخنرانی خروشچف رادر کرملین وهمچنین متن کامل قرار داد عراق و شوروی‌را در صفحات اول خود درج کرده ولی هیچگونه تفسیری در این باره منتشر نساخته‌اند رادیو مسکو نیز تاکنون چندین بار متن کامل نطق خروشچف را پخش کرده است .

منتها پس از انتشار این نطق از رادیو مسکو برای اولین بار مردم شوروی با کمال تعجب از مضمون سخنرانی جمال عبدالناصر اطلاع‌یافته ولحن این سخنرانی بشدت افکار عمومی شوروی را دچار شگفتی کرده است گو اینکه قبلابوسیله مطبوعات از احساسات ضد کمونیستی رئیس‌جمهوری متحد عربی اطلاع‌یافته بودند .

### مشاجره برسر «سوئز» درمجلس عوام انگلیس

لندن ـرویتر ـمجلس‌عوام انگلستان‌قرارداد حل‌اختلاف‌مالی بریتانیاومصر را تصویب کرد .هنگام بحث حزب کارگر طی قطعنامه‌ای درخواست نمود که‌مسئله سوئز مورد بررسی قرار گیرد .دراین قطعنامه گفته شده است که حمله سوئز عمل ابلهانه‌ای بوده که نظیر ومانندی در تاریخ نداشته‌است گیت‌اسکل رهبر مخالف درمیان هلهله نمایندگان حزب کارگر اظهارداشت که گناهکاران مك میلان وسلوین‌لوید هستند .

وی افزود که آنها باید بمحاکمه کشیده شوند .مك‌میلان به جوابگوئی پرداخت ودر میان هلهله محافظه‌کاران گفت یادآوری این نکته لازم نیست که وی یکی از پشتیبانان ایدن در مورد سوئز بوده است واین امر موجب افتخار من است .من‌باتمام قدرت بایدن کمك کردم .گیت‌اسکل گفت این قرارداد برای انگلستان سودمند نیست و علت پذیرفتن آن مسائل سیاسی بوده است .

## یك عضو سابق اداره امنیت شوروی رهبران شوروی را متهم بعیاشی‌میکند

واشنگتن ـ آسوشیتدپرس ـامروز کمیته فعالیت های ضد آمریکائی‌مجلس نمایندگان آمریکا اظهارات یکی از افراد سابق اداره امنیت شوروی‌را انتشار داد.

این شخص که بنام پتر درایبین میباشد و از شوروی‌فرار نموده است اظهار میدارد که جزء دسته ای‌بوده که‌کار آنها حفظ جان رهبران‌شوروی بوده و بدینجهت از نزدیك بااستالین خروشچف ، مالنکف . میکویان . سوسلف و بولگانین ارتباط داشته است .

درایبین میگوید که رهبران‌شوروی مایلند که بخورند وبیاشامند ودر مهمانیهای‌پر سروصدا شرکت کنند. رهبران شوروی برای مردم کار نمی کنند آنها برای خود کار وزندگی میکنند.

وی میگویدکه پوپوف دبیر کمیته حزبی مسکو هفته‌ای چند بار مهمانی ترتیب میداد که فواحش نیز در آن شرکت میکردند و روی میزها میرقصیدند و مشروب زیاد نوشیده میشد .

پتر گفت که وقتی وزیر حمل و نقل میخواست برای دخترش عروسی‌ترتیب دهد یك راه‌آهن در مسکو تاخانه‌ای در٤۰ کیلومتری شهر کشید و یك ترن برای عروسی ترتیب داده‌شد.

داخله

تهران

## قاتل یگانه بپانزده سال زندان محکوم شد

دو ساعت بعداز ظهر امروز هیئت قضات پس از سه ساعت شور رای خودرا در باره قاتل زین‌العابدین یگانه صادر کرد .

بموجب رای صادره عمل حسن عیوضی رهبانی در مورد قتل عمویش زین‌العابدین یگانه منطبق با مادهٔ ۱۷۰ قانون مجازات عمومی تشخیص داده شد ودادگاه بارعایت دو درجه‌تخفیف بعلت ندامت وگذشت شاکیان خصوصی متهم را بپانزده سال زندان محکوم کرد .

متهم بلافاصله تقاضای فرجام کرد .

## ۹۱ زندانی مشمول بخشودگی‌میشوند

آقای دکتر مشیری رئیس کمیسیون عفو وبخشودگی آخر وقت امروز بخبرنگار ما گفت کار کمیسیون خاتمه یافته واز ۲۲۰ پرونده تقاضای عفو زندانیان‌با بخشودگی ۹۱ زندانی موافقت شده . ۱

اسامی اینعده امروز تسلیم وزیر دادگستری شد ،در بین آنها۲ نفر محکوم باعدام نیز وجود دارد .

شهرستانها

## خانم روزولت باصفهان واردشد

آخروقت امروز خبرنگارما تلفنی ازاصفهان اطلاع داد سه‌ساعت ونیم بعداز ظهر امروزبانو روزولت همسر رئیس جمهورسابق امریکا باتفاق نوه خود باهواپیماازشیراز باصفهان واردشد ودرفرودگاه اصفهان مورد استقبال قرارگرفت بقراراطلاع بانوروزولت طی یکشبانه روزاقامت خوددراین‌شهرستان از آثار تاریخی اصفهان بازدید خواهد کرد .

### موجودی صندوق دفترکشتیرانی بسرقت رفت

آخروقت امروز خبرنگارماازخرمشهر گزارش داد صندوق دفترکشتیرانی «کلف‌جنسی» درخرمشهر مورد دستبرد قرارگرفت ومبلغ‌هشتاد هزار ریال وجه نقد موجوددرصندوق‌بسرقت‌رفت مامورین‌شهربانی خرمشهرجوادرضائی واسماعیل‌اصفهانی‌راباتهام‌این‌سرقت دستگیر نمودند ولی‌تاکنون ازپیداشدن مبلغ مسروقه خبری‌نیست.

### تحصن خدمتگزاران جزء شهرداری شهرری

آخروقت‌امروز خبرنگار ما ازشهرری‌گزارش داد بدنبال‌اعتصاب دیروز کارمندان‌فنی دایره‌برق شهرداری شهرری برای دریافت‌حقوق، لباس ،و عیدی ، ازصبح‌امروز خدمتگزاران جزءشهرداری این‌شهرستان نیز بخاطر دریافت عیدی ولباس‌دست‌ازکار کشیده‌وبقصد تحصن دراداره‌امورشهرداریها عازم تهران شدند .

بدستور آقای ابوذر رئیس امور شهرداریها یك نفربازرس بشهرری‌اعزام گردیده که‌درمورد خواسته‌های‌متحصنین بامسئولین شهرداری شهرری مذاکره نماید .

### هیئت مرکزی کانون مهندسین

مجمع عمومی سال ۱۳۳۷ کانون مهندسین در تاریخ ۲۵ر۱۲ر۳۷ در محل جدید کانون تشکیل گردید وآقایان زیربعضویت هیئت مرکزی‌کانون مهندسین ایران انتخاب شدند :

آقایان مهندس احمدزنگنه ـ مهندس مهدی بازرگان‌ـمهندس سیف‌الله معظمی ـ مهندس کمال‌دری‌ـ مهندس محمد زاوش‌ـمهندس عباس‌نیکومنش‌ـ مهندس حاجی اصغر زاده ـ مهندس منوچهر سالور‌ـمهندس کاظم حسیبی‌ـ مهندس ولی‌الله رادپور ـ مهندس تقی گرجی ـ مهندس محمود رخشانی ـ مهندس رحمت‌الله رفعتی ـ مهندس علی‌اصغر لواسانی ـ مهندس حسن سدهی ـ مهندس عبدالحسین خلیلی ـ مهندس رضا فلاح ـ مهندس کاظم جفرودی ـ مهندس شریف امامی ـ مهندس هوشنك جلالی .

### ساعت حرکت قطارهای مسافری شمال

بدنبال خبر مربوط بحرکت قطار های فوق‌العاده امروز از راه آهن توضیح داده شد که همه‌روزه یك قطار مسافری عادی درساعت ۱۰ر۷ صبح از تهران حرکت و ساعت ۳۰ر۱۸ (شش ونیم بعداز ظهر )همانروز به‌بندرشاه میرسد .ضمنا از روز ۲۸ اسفند مادام که مسافر اضافی برای خط شمال باشد یك قطار درساعت (۳۰ر۸) از تهران بمقصد ساری حرکت وساعت۱۷ همانروز بساری وارد ومتوقف میگردد در برنامه های گذشته هیچگاه قطار مسافری ساعت ۱۳ به بندر شاه نمیرسیده است .


## بانك پارس باطلاع مشتریان محترم خود میرساند

چون سال نودرساعت ۱۲وسیزده دقیقه روز ، شنبه سی‌ام‌اسفندماه تحویل میگردد بانك پارس ازصبح روزمزبور تعطیل خواهد بود.

ازنظر رفاه مشتریان محترم روز جمعه ۲۹اسفندماه ۱۳۳۷استثنائی بجای روز شنبه‌عید باجه‌های بانك برای دریافت وپرداخت آماده و مفتوح است.

ضمنا ازروز دوم‌فروردین ماه ۱۳۳۸ ازساعت ۹صبح الی ۱۲باجه‌های دریافت بانك درشعبات تهران وشهرستانها مفتوح‌میباشد.

۱ـ۳ آ ـ٤٤٥۷۰ بانك پارس

## بانك اصناف ایران

احتراما به‌اطلاع مشتریان عظام میرساند .بمناسبت نوروز باستانی روزهای جمعه وشنبه ۲۹و۳۰ اسفندماه شعبه مرکزی بانك و تمام‌شعب تعطیل خواهدبود .

ازروز یکشنبه اول فروردین‌ماه ۳۸ـشعبه مرکز تاپایان تعطیلات نوروز از ساعت ۹تا۱۲برای دریافت وهمچنین‌دریافت پول بحساب‌سایر شعبه‌های این بانك مفتوح خواهدبود ونیز شعبه بهارستان ازساعت ده صبح تاظهر وچهارتاشش بعدازظهر برای پرداخت ودریافت دائر خواهدبود . آ ـ٤٥٤۹۸ ۱ـ۲ بانك اصناف ایران

## صبح روز اول فروردین‌ماه ۱۳۳۸ از آسمان تهران

(چای‌ایران) فرآورده‌های سازمان چای

وزارت‌گمرکات وانحصارات میبارد. سازمان چای

آ ـ٤٤٦۸۲ ۱ـ٥

## بانك بیمه بازرگانان باطلاع مشتریان محترم خودمیرساند

نظر باینکه سال‌نو درساعت ۱۲ و۱٥ دقیقه روز شنبه ۳۰ اسفند تحویل میگردد کلیه‌شعبات بانك بیمه بازرگانان در تهران و شهرستانها تعطیل خواهدبود .

ضمنا ازنظر تامین تسهیلات لازمه برای‌مشتریان محترم باجه‌های دریافت شعبه بازار این بانك درتمام ایام تعطیل ازساعت ۳۰ر۸ صبح الی۱ بعداز ظهر مفتوح خواهدبود .و وجه بحساب کلیه شعبات تهران قبول مینماید .

۱ـ۳ آ ـ٤٤۸۹۲ بانك بیمه بازرگانان

## غروب فردا در تهران

وصبح پس فردا در تمام شهرستانهای ایران

روشنفکر به خیابان میآید!

پنج رنك، ۷۲ صفحه، صد عکس وهزار مطلب خواندنی

هیتلر درتهران زندگی میکند!

خواننده سال، ترانه سال، زن سال، مردسال، چیزهای سال،پیشگوئیهای سال، عجایب سال، وشوخی‌های سال...

خاطرات «ت. ت.» گربه چشم وابرو

مشکی ایران

باضافه هفت سین شیخ سعدی علیه‌الرحمه

شمس، یاسمین، زهره، فرح وشهین

باعبا، قبا، ریش، سبیل وملحقات وضمائم!

جالب‌ترین خاطرات سال ۱۳۳۷ بقلم

مرضیه ـ تهمینه ـ ویکن‌ـ الهه ـ یاسمین‌ـ شهین‌ـ زهره ـ فرح و.... الی غیرالنهایه!

| | |
|---|---|
| پرصداتر از توپ افطار .... | روشنفکر |
| جنجالی‌تر از موشك روس وامریکا .... | روشنفکر |
| شیرین‌تر از باقلوای یزد .... | روشنفکر |
| خوشمزه تر از مشهدی عباد .... | روشنفکر |
| دیدنی تر از روی یار .... | روشنفکر |

فردا و چهار بعدازظهر .... روشنفکر، روشنفکر

شماره نوروزروشنفکر بوی بهارمیدهد وعطرمیپاشد

لابراتوار رنگی عکاسی عاج

Agfacolor PHOTO ADJ

مخبرالدوله ابتدای شاه آباد تهران

آ ـ۱ـ٤ آ ـ٤٥۰٤٤

سالنامه نامور منتشر شد

آ ـ۳۲٦٦۷ ۱ـ۲

زیماك

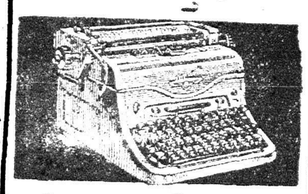

معروفترین ماشین تحریر فارسی و لاتین

شرکت ایرانشهر ـ خیابان فردوسی

صاحبان و مهندسین ساختمان بخاطر بسپارند:

کنتایل؟

KENTILE

یکی سرفی خوب دیگر توسط سازمان فاکوپا

برای شب عید

گل تهیه نکنید، کادو تجدید، عیدی آماده نکنید

یکدسته گل بیاندوبک تابلومینیاتور نفیس

باشماره مخصوص شب عید هیله

امید ایران که عیدی منحصر بفردی است

بخانه شما میاید بهای جبله با دسته گل آن

وتابلو نفیس همان ۱۰ ریال است

جبعه را باجبله امید ایران شروع کنید

آ ـ۳۲۷۰۱

## امسال هرکس پول پای خرید تقویم بدهد

مثل اینست که بجای راه رفتن باپا ، باسر و دست براه بیفتند

شاه پسند ده‌ها هزار تقویم ضمیمه شماره مخصوص نوروز سپیدوسیاه تقدیم هموطنان عزیز مینماید

کارخانه روغن نباتی شاه پسند درصدد آن بود که در آستانه سال نو هدیه مناسبی بهموطنان عزیز تقدیم نماید. هدیه‌شاه‌پسند که‌تقویم‌بغلی زیبائیست‌وهرکس‌میتواند براحتی آنرا همراه داشته‌باشد ،آماده توزیع بود منتهی برای آنکه این هدیه بدست تمام علاقمندان برسد وبرایگان در دسترس هموطنان عزیز قرار گیرد در پی یافتن بهترین روش توزیع بودیم تاآنکه مصمم شدیم در اینمورد از همکاری مطبوعات استفاده کنیم .سرانجام مجله سپید وسیاه که یکی‌از مجلات پرتیراژ کشور است باکمال صمیمیت پیشنهاد همکاری مارا پذیرفت و قرار شد که هدایای شاه‌پسند ضمیمه شماره مخصوص مجله سپید و سیاه بطور رایگان تقدیم هموطنان ارجمند گردد بنابر این :

تقویم بغلی شاه‌پسند ضمیمه شماره مخصوص سپید و سیاه است .

صبح روز جمعه ۲۹ اسفند تقویم شاه پسندرا ضمیمه شماره‌مخصوص سپید وسیاه ازروزنامه فروشهامطالبه نمائید

سازمان فاکوپا کارخانه روغن نباتی شاه‌پسند

بهترین توشه برای شماکه

عازم بسفر میباشید

کمپوت هلو- کمپوت گیلاس- کمپوت گلابی- مربای به- مربای هویج- سس‌سیب- آب‌گوجه فرنگی‌محصول کارخانجات کنسروسازی مشهد- اصفهان- آذرشهر که بارعایت کامل اصول بهداشتی‌و فنی تهیه شده می‌باشد .

محل‌فروش ـشرکت سهامی کنسرو ومواد غذائی ـ خیابان‌آمل ـ کوچه دقت تلفن ۳۷٤۰۱ ومغازه عاملین فروش شرکت .

شرکت سهامی کنسروومواد غذائی

آ ـ٤٥۳۳۲ ۱ـ٥