اطلاعات

جریان روز

هیئت حسن نیت | تجدید ماجرا

سال سی وسوم ـ شماره ۹۷۳۳ | شنبه نوزدهم مهرماه ۱۳۳۷ | تکشماره دو ریال ونیم

موشك امریکا هر لحظه بماه نزدیکتر میشود

اولین مصنوع بشر ازحوزه جاذبه زمین خارج شد وباسرعت بسوی ماه میرود

رهبران «عوامی لیك» در پاکستان توقیف شدند

کراچی ـ آسو شیتدپرس ـ روز پنجشنبه پرزیدنت اسکندر میرزا ژنرال محمد ایوب‌خان درکاخ‌ریاست جمهوری با چهار نفر از خبرنگاران مصاحبه بعمل آوردند وگفتند که دولت انقلابی پاکستان ازطرف هردو نفر اداره میشود وارتش مجری دستورات رژیم دونفری است. اسکندر میرزا و ایوب خان در حالیکه سرمیز چای نشسته بودند جریان همکاری‌خودرا برای دردست گرفتن حکومت شرح دادند. اسکندر میرزا گفت او دیگربه

بقیه‌در صفحه‌چهارم

بانك ملی کلیه سهام شرکت بیمه وسازمان برنامه در بانك صادرات را میخرد

صفحه ۲۰

بانك بزرگی بنام بانك تجارتی ایران باشرکت سرمایه‌های آمریکائی وایرانی تشکیل میشود

امروز آقای مجیدیان قائم مقام مدیرکل بانك ملی ایران‌بخبرنگار ما گفت که طرح انتقال مقداری از سهام بانك توسعه صادرات به بانك امریکا تهیه شده ومورد تصویب شورایعالی اقتصاد نیزقرار گرفته است وبزودی تقدیم مجلس خواهد شد.

آقای مجیدیان بعد اضافه کرد: چنانکه میدانید ۶۰در صد از سرمایه بانك توسعه صادرات‌متعلق ببانك ملی و۲۰در صد متعلق به شرکت بیمه و۲۰ در صد بقیه متعلق بسازمان برنامه است.

بانك ملی ایران تمام این سهام را خریداری خواهد کرد و۲۰ در صد آن را به بانك امریکا انتقال خواهد داد. در ضمن اساسنامه بانك توسعه صادرات‌به موجب همین لایحه تبدیل به یك اساسنامه عادی مانند بانك های خصوصی خواهد شد واین امکان وجود خواهد داشت که مقداری از سهام آنرا باشخاص عادی‌منتقل کنیم.

آقای مجیدیان در مورد اینکه چه مقدار از سرمایه این بانك (که بعنوان بانك تجارتی ایران شناخته خواهد شد) باشخاص منتقل میگردد ؟اظهار بی اطلاعی کرد.

وعده ملاقات باکهنسالترین مرد جهان

اکیپ اعزامی اطلاعات بسوی محل اقامت سید علی ۱۸۵ ساله در حرکت است

ریش‌سفیدان آخوره سن سیدعلی راتایید کردند

درشماره‌پنجشنبه بموجب‌گزارش خبرنگار فریدن داران باستحضار خوانندگان عزیز رسید که در قریه «سوه» پشتکوه فریدن مرد کهنسالی بنام «سید علی» زندگی میکند که ۱۸۵ سال از عمرش میگذرد.

این خبر عصر چهارشنبه به سازمان شهرستانهای روزنامه اطلاعات رسید ودر همانموقع به خبرنگار وعکاس‌اصفهان دستور داده شد که بلافاصله برای تهیه رپورتاژی از جریان زندگی کهنسالترین مرد جهان به فریدن داران حرکت کنند وبا همکاری خبرنگار فریدن عازم قریه«سوه» شوند.

برف باریده

غروب روزچهارشنبه یك‌هیئت سه‌نفری مرکب از نویسنده و خبرنگاروعکاس‌اطلاعات دراصفهان با اتومبیل بطرف فریدن حرکت کردند وبا همراهی خبرنگار اطلاعات در فریدن داران بسوی «آخوره» عزیمت نمودند.

صبح پنجشنبه گزارش تلفنی‌زیر از اکیپ اعزامی بدفتر نمایندگی اطلاعات در اصفهان باین شرح

بقیه درصفحه هفدهم

شهر جدید در شاه آباد

وزارت کشاورزی دردومیلیون وهفتصد هزارمتر مربع اراضی خالصه شاه‌آباد برای کارمندان خودخانه میسازد ـ برای ساختمان خانه جهت‌کارمندان سایر وزارتخانه‌ها از اراضی خالصه واگذار خواهد شد

وزیر کشاورزی در مورد تهیه مسکن برای کارمندان وزارت کشاورزی بخبرنگار ما گفت وزارت کشاورزی دو میلیون‌وهفتصد هزار متر مربع از اراضی خالصه را در شاه آباد (نزدیك بیمارستان مسلولین) که آب سد لتیان نیز به آن سوار خواهد شد برای ساختن خانه جهت کارمندان‌خود اختصاص داده است.

در ضمن‌شرکت‌تعاونی کارمندان وزارت کشاورزی که برای‌ساختن خانه تشکیل شده پس از تحقیق در وضع شرکا یعنی کارمندانی که میخواهند صاحب خانه شوند با بانك رهنی وارد مذاکره خواهد شد تابا همکاری‌آن بانك ووجوهی

بقیه درصفحه هفدهم

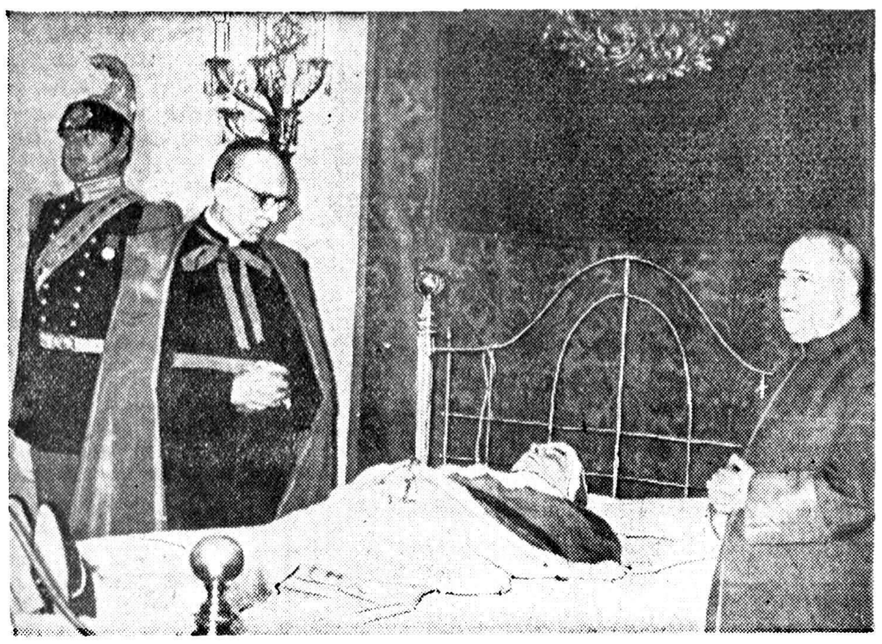

پاپ در بستر مرگ

تالار جدید فرهنك

امروز اطلاع حاصل شد که‌بدستور وزیر فرهنك یك تالار بزرك ساخته خواهد شد.

سالن مزبور گنجایش سه‌هزارنفر را خواهد داشت وبرای اجرای جشن های بزرك، فرهنگی و کنسرت های هنری مورد استفاده‌واقع‌خواهد شد.

وزیر خارجه عراق وعده داد موجبات اعزام یك هیئت حسن‌نیت را بایران فراهم سازد

بطوریکه در شماره گذشته‌باطلاع خوانندگان محترم رسید قرار است بزودی یك هیئت حسن‌نیت از کشور عراق عازم ایران شود.

طبق گزارش رسیده ازنیویورك وزیر خارجه عراق در نیویورك با آقای حکمت وزیر امور خارجه ایران ملاقات و پیرامون روابط‌دو کشور مذاکراتی نموده است.

وزیر خارجه عراق دراین ملاقات وعده داد که‌در مراجعت بکشورخود وسایل حرکت یك هیئت حسن‌نیت عراقی را بایران فراهم نماید ضمنا خبرنگار ما اطلاع میدهد که در باره مسئله شط‌العرب‌دولت عراق‌از دولت ایران مهلت خواسته است تا پس‌از حل مسائل و مشکلات داخلی نسبت بحل مسئله شط‌العرب با دولت ایران وارد مذاکره و گفتگو گردد.

پریروزمانکن های ایتالیائی دردستوران فرودگاه مهرآباد دفیله رفتند

شش مانکن زیبابرای شترسواری بشهرری عزیمت‌کردند ولی راه راگم‌کرده دربیابان سرگردان شدند

درمیان مدهای مختلفی‌که نشان داده شد ازمدکیسه‌ای خبری نبود ـ دیروزمانکن‌ها چادر سرکرده ازمسجد سپهسالاربازدید نمودند وامروزببازاررفتند

همانطور که در شماره پنجشنبه باطلاع خوانندگان عزیز رساندیم از طرف مرکز تبلیغاتی و توسعه‌صادرات محصولات ابریشمی ایتالیا شش تن مانکن ایتالیائی بتهران وارد شدند. منظور از مسافرت این عده بتهران

بقیه در صفحه هفدهم

چند نمونه از طرحهای لباس‌که مانکن‌های ایتالیائی درستوران فرودگاه معرفی کردند

درچهل وهشت ساعت گذشته

۹نفر درنتیجه‌تصادفات وسائط نقلیه بقتل رسیدند

۳ نفر درجاده کرج ۲ نفر در جاده‌های شمیران ویك نفر درزیر قطار وکودکی درزیر گاری ودو نفر درخیابانهای تهران قربانی تصادف شده‌اند

از بعداز ظهر روز پنجشنبه در اثر تصادفاتی که‌در تهران وحومه رویداده است ۹ نفر بقتل رسیده و عده زیادی مجروح شده‌اند. از این تعداد یك نفر روز پنجشنبه و ۸نفر دیگر دیروز درگذشته‌اند. خبرنگاران سرویس حوادث پس‌از حضور در محلهای‌تصادف وبررسی علل این تصادفات گزارشی باین شرح تهیه کرده‌اند:

یك مقتول و ۱۰ مجروح

ساعت ۶بعداز ظهر دیروزتاکسی شماره۳۵۰۸ براندگی‌علی‌سنگانی فرزند رضا که باسه نفر مسافر از ونك بطرف تهران میآمده در جاده ونك بااتومبیل فورد شماره ۱۶۱۲۵ براندگی آقای مهدی خازنی که با همسر و فرزندانش از تهران بونك میرفته تصادف کرد در نتیجه این تصادف یکی از سرنشینان تاکسی بنام صمد دردم بقتل رسید و راننده تاکسی ودو مسافر دیگر بنام اسماعیل دوچی وسیداحمد ماهوتچی بسختی‌مجروح شدند وسرنشینان اتومبیل سواری نیز مختصر جراحاتی برداشتند. رانندگان هر دو وسیله توسط مامورین ژاندارمری ونك بدادسرا اعزام گردیدند. علت تصادف بقراریکه کاردان فنی اظهارداشته: در نتیجه مست بودن راننده و سرنشینان تاکسی بوده است

عصر روز ۵ شنبه اتومبیل شماره ۱۷۷۹۳ در بخش ۱۲ با مردی بنام ابراهیم محمودی ۲۵ ساله تصادف کرده ویرا بسختی مجروح کرد. مرد مجروح وسیله آقای ستوان پیشکو ببیمارستان رازی منتقل گردید ولی وی نیز در نتیجه جراحات وارده فوت‌شد اهالی محل اظهار میداشتند که

بقیه در صفحه هفدهم

دومین موشك آمریکا بماه پرتاب شد

کاپ کاناورال ـ خبرگزاری فرانسه‌ـوزارت‌نیروی هوائی‌امریکا اعلام کرد که موشك حامل ماه مصنوعی ایالات متحده در ساعت ۱۲ر۱۳دقیقه بوقت تهران با موفقیت بسوی کره‌ماه پرتاب‌شد، وهرسه مرحله موشك با موفقیت آتش شده است.

واشنگتن ـ خبرگزاری فرانسه وزارت دفاع امریکا اعلام داشت که در ساعت ۱۳و۲۲ دقیقه امروزبوقت تهران رادیو تلسکوپ «جودل‌بانج» در انگلستان که قویترین‌دستگاه های گیرنده جهان است نخستین پیامهای رادیوئی موشك حامل‌قمر مصنوعی امریکا راکه بسوی ماه پرتاب شده ضبط کرده است.

عریضه‌جوابیه‌مجلس‌سنا

که توسط هیئت رئیسه مجلس سنا بحضور شاهنشاه تقدیم شد

بطوریکه اطلاع دادیم هیئت رئیسه مجلس سنا بحضور شاهنشاه رسیدند وعریضه جوابیه سنارابنطق افتتاحیه شاهنشاه تقدیم داشتند.

متن عریضه بدینقرار است:

پیشگاه مبارك بندگان اعلیحضرت همایون شاهنشاهی گشایش نهمین دوره مجلس سنا ازطرف قرین الشرف اعلیحضرت همایون شاهنشاه که کاشف ازنیات بلند شاهانه درحراست اصول مشروطیت است موجب کمال

بقیه در صفحه نوزدهم

شرکت سهامی

PEPSI COLA

پپسی کولا

علت‌تعویق صدوراحکام ترفیعات

بابازنشسته شدن کارمندان اعتبارجدیدی برای صدور احکام ترفیعات باز میشود

بطوریکه قبلا اطلاع داده شد چندی قبل طبق دستور آقای نخست‌وزیر لایحه پرداخت اضافات وترفیعات کارمندان دولت ازطرف وزارت دارائی تهیه وتسلیم هیئت دولت شد.

امروز خبرنگار ما پیرامون لایحه اضافات ترفیعات کارمندان‌دولت کسب اطلاع‌کرد که این لایحه مورد مطالعه هیئت دولت‌قرارگرفته است وبرای صدور احکام ترفیعات کارمندان دولت وپرداخت اضافات آن بزودی اقدام خواهد شد.

اضافات ترفیعات

یك مقام دولتی امروز بخبرنگار ما گفت دستور تهیه لایحه‌اضافات ترفیعات مطابق دستور آقای

بقیه در صفحه هفدهم

افتتاح کنفرانس بین‌المللی مناطق خشك درتهران

نتیجه تحقیقات دانشمندان شامل یك ششم مساحت ایران خواهد شد

ساعت نه‌ونیم‌صبح امروز کنفرانس علمی بین‌المللی مناطق خشك در تهران افتتاح شد.

از ساعت نه دانشمندان مختلف از کشور های اروپائی وآمریکائی وآسیائی وآفریقائی بتدریج در تالار ابن‌سینای دانشکده پزشکی جمع شدند و ساعت نه ونیم کنفرانس رسمیت یافت و جلسه توسط آقای دکتر فرهاد رئیس دانشگاه تهران بنام شاهنشاه‌افتتاح شد.

رئیس دانشگاه تهران ضمن بیاناتی که ایراد کرد ورود علمای معروف جهانی را به تهران‌تبریك گفت وسپس آقای دکتر اقبال نخست‌وزیر نطقی‌ایرادکرد وگفت: برای اینجانب نهایت خوشوقتی است که بنام دولت ایران به

بقیه درصفحه هفدهم

شهاب‌نتوانست‌کابینه‌نظامی تشکیل‌دهد

طرفداران مسلح رشیدکرامی ضمن تظاهرات شدیدی تقاضاکردند دولت استعفانکند

تانکهای امریکائی در بیروت بحرکت درآمدند

بیروت ـ خبرگزاری فرانسه‌ـپس ازیك سری مذاکرات طولانی که ژنرال شهاب رئیس جمهور لبنان‌با رهبران سیاسی این کشور بعمل آورد دیروز ناظم هکاری را مامور تشکیل کابینه جدید لبنان کرد.

ناظم‌هکاری ازشخصیت‌های‌سیاسی سابقه‌دار لبنان بوده ودر گذشته ریاست دفتر کاخ نخست‌وزیری را بعهده داشته است.

قرار است امشب رشید کرامی رسما استعفای خودرا تقدیم رئیس جمهور بکند.

بقیه‌در صفحه‌چهارم

بزرگترین خواننده سیاه پوست جهان «زن سال» شناخته شد ـ این زن سیاه پوست عضونمایندگی آمریکا در سازمان ملل است

نیویورك ـ خانم مارین‌اندرسن خواننده سیاه پوست مشهورامریکا از طرف جامعه زنان دانشگاه امریکا بعنوان «زن سال» تعیین شده‌است.

خانم «اندرسن» در حال حاضر عضویت هیئت نمایندگی امریکا را در مجمع عمومی‌سازمان ملل دارد. در تقدیر نامه ای که بهمراه جایزه ای توسط جامعه مزبور برای وی فرستاده‌شده خانم اندرسن «سفیر کبیرمعنوی امریکائیان برای مردم جهان» نامیده شده است.

خانم اندرسن شب چهارشنبه‌ضمن قبول جایزه مزبور از افتخاری که نصیبش شده اظهار خوشوقتی‌کرد. وی از عموم اعضاء جامعه زنان دانشگاه امریکا تقاضا کرد که‌از مقر سازمان ملل متحد دیدن‌کنند وبانمایندگان کشور های دیگر صحبت نمایند تاآنها بفهمندکه «امریکا نسبت بهرواقعه‌ای که‌در جهان اتفاق میافتد باعلاقمندی مینگرد».

اتهامات هوشنك‌مجتبائی سنگین شده‌است

بطوریکه خوانندگان محترم اطلاع دارند پرونده هوشنك مجتبائی همکارمعروف بلیغ‌پس‌ازدستگیری درشعبه نه بازپرسی تحت‌رسیدگی قرار گرفت بازپرس شعبه نه دو بار شبانه از وی تحقیقات بعمل آورد. قبل‌از دستگیری مجتبائی که بطور ناشناس و با نام دیگری در دزاشیب شمیران‌زندگی‌میکرد اهالی محل از وی شکایتی به کلانتری تجریش کرده بودند مبنی براینکه نامبرده در خانه‌خود مرکز فسادی دایر کرده است

بقیه در صفحه هفدهم

حمام زنانه آتش گرفت وعده‌ای از زنها بیهوش شدند

دونفر زن برای حفظ ناموس خود دهسال دربدری کشیدند ـ دونفر مقنی درقعر چاه جان سپردند ـ پلیس مدرسه مجروح شد ـ دانش آموزی وارد شهربانی شد و فریاد زد من آدم کشته‌ام

مشروح اخبار وحوادث شهرستانها را درصفحات ۱۶ و۱۷ مطالعه فرمائید

آقای دکتر هدایت شفائیان

تر ازاروپامراجعت وازبیماران محترم پذیرائی مینمایند.

آ ـ ۱۶۵۵۹ ـ ۱ـ۵

جریان روز

هیئت حسن نیت

درشماره روز پنجشنبه « اطلاعات» خبری بود مبنی براینکه کاردارسفارت عراق درتهران بوزارت امور خارجه ایران مراجعه کرده واز دولت ایران، برای حل مسائل مورد اختلاف بین دولتین، تقاضای مهلت نموده‌است .

ازقرار معلوم کاردار عراق ضمن ملاقات خود بامعاون وزارت امورخارجه گفته است که ، دولت‌عراق بزودی‌یك هیئت حسن نیت برای مذاکره بادولت ایران به‌تهران اعزام خواهد داشت .

این اقدام دولت عراق برای کسانی که آشنا به‌روش‌های دیپلماسی می باشند بسیار جالب است، زیرادولت عراق هنگامی بفکر حل اختلافات‌موجود بین خود وایران افتاده است که متاسفانه موج عدم رضایت نسبت به‌رویه آن‌دولت، سراسر ایران را فرا گرفته است .

دیپلماسی دولت عراق هنگامی‌متوجه جلب نظر دولت ایران شده است که محافل مل ی‌و مطبوعاتی ایران نه‌تنها از عدم اجرای قرارداد ۱۳۱۶ درمدت بیست‌سال گذشته‌گله دارند ، بلکه اکنون آنرا عملا لغو شده تلقی کرده وازدولت اعمال حق حاکمیت ایران‌بر نیمی ازشط‌العرب را خواستارشده‌اند.

دولت عراق موقعی بفکر اعزام هیئت حسن نیت افتادکه ، ملت ایران از بهمت سال ابراز حسن نیت یك طرفی خود درشرف پشیمان شدن است و راه‌حل‌های عملی‌تری رابرای‌استیفای منافع ملی بدولت پیشنهاد نموده‌است.

البته اعزام هیئت حسن نیت ازطرف دولت عراق بایران مؤید آن است‌که آن دولت تاکنون حسن‌نیتی در حل مسائل مورد علاقه طرفین نداشته‌است ولی هیئتی که‌برای ابراز حسن نیت بایران خواهدآمد چه کاری میتوانـد صورت بدهد ؟

اگر آن‌هیئت نیز طبق روش همیشگی دولت عراق عمل کند، جز اینـکه بگوید : «دولت عراق به حسن‌روابط بین دولتین علاقه دارد، چه‌کار دیگری انجام خواهد دادکه بتواند جای‌دویست میلیون دلار درآمد پایمال شده ایران در ده‌ساله اخیر رابگیرد ؟

ما اصراری نداریم بگوئیم که دولت عراق دراین هنگام که گرفتارمشکلات داخلی و وضع بحرانی میباشدسیاست سکوت را باینطریق تغییر میدهد تا مدتی راهم باین بهانه بگذراند ، ولی تجربه نشان داده است که‌آن دولت همیشه باامرار وقت و سیاست کج دارومریز خواسته‌است که حقایق و مسائل مورد علاقه ایران‌را نادیده گرفته واختلافات رالاینحل و معوق بگذارد .

گواه براین مطلب اینست که دولت عراق حتی برای اعزام هیئت حسن نیتی‌هم که‌خوداوپیشنهاد میکند مهلت خواسته است .

آیا بیست سال مهلتی کـه پس‌از امضای قرارداد ۱۳۱۶ عملا مـورد استفاده عراق قرارگرفته کافی برای اثبات حسن نیت دولت ایران نبوده است ؟

درست است که حکومت فعلی عراق مسئولیتی درعموق ماندن مسائل مورد علاقه دوکشور ندارد ، ولی‌اینقدر هم نسبت به‌سابقه مسائل مزبور بیگانه نیستند که احتیاجی بمطالعه وبررسی داشته باشند .

اولیای دولت جدید عراق باید بدانند که ملت ایران درعین حال که همیشه دست دوستی ملت عراق رابه‌گرمی میفشارد، هرگز ازحقوق‌خود صرفنظر نکرده، وسیاست امرار وقت همان اندازه که‌موجب تعویق حل اختلافات میشود باعث ازدیاد تکدر و سلب اعتماد ملت ایران نسبت به‌همسایه خود عراق خواهد بود.

واماآنچه که‌باید دقیقا مورد توجه اولیای دولت ووزارت امور خارجه ایران قرار گیرد اینست که به‌دولت عراق صریحا بگویند، که‌دولت وملت ایران بیش از آنچه تاکنون مهلت داده وحسن‌نیت‌بکار برده‌است نمی‌تواند دراستیفای حق خود تامل و تردید کند .

اگر مسئله باید به‌حکمیت‌رجوع‌شود، هرچه زودتر باید اقدام کنند واگر مایلندکه ازطریق مذاکرات مستقیم اختلافات را حل کنند، بجای‌اعزام‌هیئت حسن نیت هیئت حل اختلافات بـا اختیارات کافی بفرستند.

ولی درهرحال دولت باید اقداماتی‌را که برای استیفای حقوق ملی ایران آغاز کرده‌است همچنان تعقیب نماید تااگر بازهم دولت عراق بخواهد رویه سابق واتقلید کند، ماوقت خود را بیهوده تلف نکرده باشیم .

همچنین مسئله لوله‌کشی نفت از پالایشگاه آبادان به‌ساحل خلیج فارس وایجاد اسکله جدید درکنار آبهای ایران که‌اخیرا یك کمپانی‌خارجی پیشنهاد احداث آنرا داده است باید جدا تعقیب شده وصرفنظر از چگونگی حل مسئله شط‌العرب، مورد اقدام فوری قرار گیرد .

تجدید ماجرا

نقش بازیگران درام لبنان عوض شده است . اگر چهار ماه پیش‌یك اکثریت مسلمان و یك اقلیت‌مسیحی بر ضد کامیل شمعون قیام کردند، امروز یك اکثریت مسیحی‌ویك‌اقلیت مسلمان با نخست وزیری رهبـر انقلاب طـرابلس بمبارزه پرداخته است . لبنانیهای‌آگاه بسیارکوشیدند که به جنك داخلی لبنان صورت‌نزاع مذهبی داده نشود. ولی بنظر میرسد که عامل مذهب خواه ناخـواه جای بزرگی در صحنهٔ سیاست لبنان‌پیدا کـرده است . مسلـمانان لبـنان رویهمرفته نیروی طرفدار همکاری با اعراب را تشکیل میدهند ومسیحیان از موجودیت مستقل یك‌جامعه‌لبنانی متفاوت از همسایگـان عـرب خود دفاع میکنند .

کامیل شمعون پس از پایان دوره ریاست جمهوری خـود بصورت یك قطب سیاسی مؤثر درآمده است و نیروی او عملا بیش از هنگامی‌است که آخرین ماههای ریاست جمهوری خودرا میگذرانید . زمامداری رشید کرامی ، که صریحا عبدالناصر را می‌ستاید و اورا زبرمرد مینامد ، مسیحیان لبنان را برآینده بیمناك کرده است . نخست وزیر جـدید اظهار داشت که شخصا طرفدارالحاق لبنان به‌جمهوری عربی است ولی‌البته هیچ فشاری دراین باره وارد نخواهد کرد . با اینهمه مسیحیان لبنان‌حتی با نخست وزیری کسی که شخصا چنین عقیده‌ای داشته باشد نمیتوانند موافقت کنند . واز اینجا بود کـه عصیان نیرو گرفت .

از همان نخستین روزهای کناره‌گیری شمعون تجمعات مسیحیان در دهکده های جبل لبنان شروع شد ونخستین بار اسقف‌منوشی، پیشوای مارونی‌ها ، که در مخالفت با شمعون به رهبران شورشی پیوسته بودمورد حملات سخت قرار گرفت . مردم خشمگین در برابر مقر او تظاهرات کردند و طومارهائی مبتنی برتقاضای برکناری او بامضای‌گروههای‌بیشمار رسید . بعدی که سربازان مجبور شدند در اطراف خانه اسقف پاس بدهند .

در پارلمان لبنان نمایندگان مخالف شورشیان برگرد شمعون جمع شدند و حزبی بنام حزب میهن پرستان‌آزاد تشکیل دادند و طرفداران‌ریموندعد، نیـز به آنها پیوستند . نیروی این حزب در پارلمان اکنون بحدی است که نخست وزیرانی از قبیل رشیدکرامی هیچ امیدی به‌کسب رای اعتماد نمی‌توانند داشته‌باشند .

مسیحیان لبنان قبلا مسئله کشور خودرا بین‌المللی کـردند و بامید اتحادیه عرب و سازمان ملل متحد و ناوگان ششم ازمبارزه کناره‌گرفتند، ولی‌اکنون بخودآمده‌اند و بنظرمیرسد که تصمیم به‌مقاومت دارند. بدین ترتیب حـزب فالانژ با چنـد هزار تفنگدار و نفوذ در چند محلهٔ شهر بیروت قادرشده‌است باتکای‌پشتیبانی مسیحیان مانع بزرگی برسر راه‌رشید کرامی شود .

عدم موفقیت کرامی درتشکیل‌کابینه ممکن‌بود بشدت‌عمل‌شورشیان‌وانحلال مجلس منجر شود و در واقع بعضی از رهبران شورشی ، مانند کمال جومبلاط به‌پیروان‌خود دستورمسلح شدن دادند . ولی ارتش و ژنرال شهاب بازهم بیطرفی خودرا دراین ماجرا حفظ کردند و رئیس جمهور آشکارا در برابر تقاضای انحـلال مجلس بی‌میلی نشان داد .

از طرف دیگر مسئله نیروهای آمریکائـی را نیز نمی‌شد نادیـده گرفت . آمریکائیها و عده کرده‌اند که تا پایان اکتبر لبنان را تـرك خواهند گفت، ولی‌انجام‌تخلیه‌مشروط به بهبود امنیت لبنان شده است . تجدید زد و خوردها ممکن بوداقامت سربازان آمریکائی را در ساحـل بیروت طولانی‌تر کند وآنها این‌بار بیش از گذشته مصمم بمداخله و مقاومت بنظر میرسند .

اینك در برابر لبنان دو راه حل بیشتر وجود ندارد . یا تشکیل یك کابینه بیطرف که لااقل موردمخالفت هیچیك از عوامل مؤثرسیاسی‌نباشد، و یا روی‌کارآمدن ارتش. و ظاهرا ارتش در لبنان هم مثل عراق و برمه و پاکستان باید از حالت نگهبان حکومت بصورت خود حکومت درآید ودر آسیا نقش ارتش بجز این دو چیزی نیست .

مقامات آمریکائی نیز متوجه تاثیر ارتش در تثبیت اوضاع لبنان‌شده‌اند ودراین‌جا نیز مانند اندونزی تکیهٔ سیاست آمریکا بر روی ارتش‌وتقویت آن‌است ، زیرا نیروهای سیاسی در هردوکشور ثابت‌کرده‌اندکه نمیتوانند زندگی عادی کشور را حفظ کنند و نیاز به سرپرستی ارتش دارند .

کمك‌های نظامی آمریکا به‌ارتش‌لبنان در سه‌ماههٔ اخیر با تعلیماتی‌که به سربازان و افسران لبنانی داده‌شده است ، تکمیل گردیده و آمریکائیها در نظر دارند به تقویت نیروی‌نظامی کوچك لبنان ادامه دهند . تا مانند گذشته دربرابر هرانحتشاش‌بی‌اهمیتی ناتوان نماند .

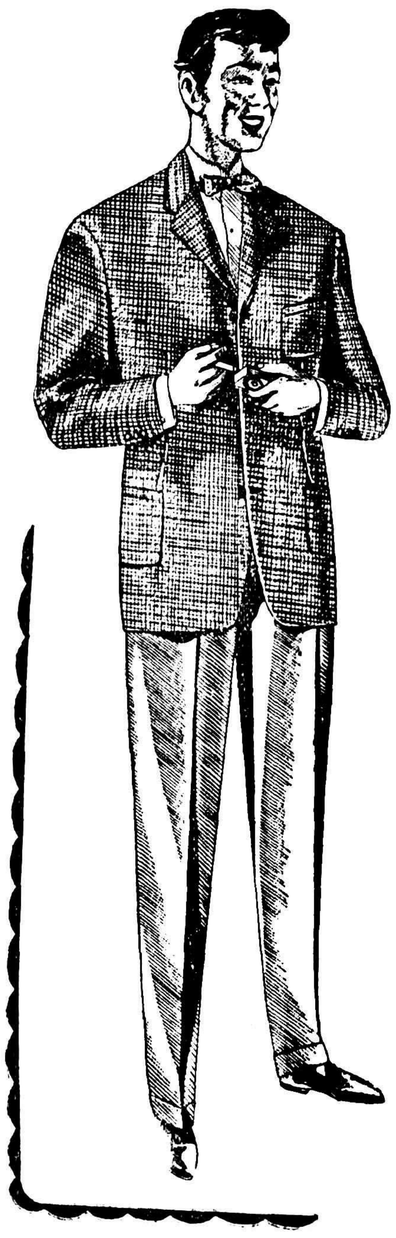

کتهای تك اسپرت
مردانه ازتوئید وآنقره
انگلیسی‌همه رنك
فقط ۱۴۵۰ ریال
xxxxxxxxxxx
شیکترین شلوارهای
مردانه پائیزه
از ۳۵۰تا۸۵۰ ریال
xxxxxxxxxxx
جنرال مد
خیابان سعدی و کوچه برلن
ساعات‌کار- صبح ازه۸ تاه۱۲-
بعدازظهر از ۴الی ۸ر۵
آ-۲۴۸۱۸

کلاسهای شبانه دبیرستان ساسان
دوره کامل متوسطه برای بانوان و آقایان
ازاول آبانماه شروع بکار خواهد کرد
نام‌نویسی تاروزسی‌ام‌مهرماه ازساعت ۵تا۷ بعدازظهر
ادامه خواهد داشت
خیابان شاه - چهارراه شیخ هادی- رازی شمالی دبیرستان ساسان. تلفن۴۶۹۱۰
آ-۱۶۵۹۵ (۱)

قابل‌توجه‌مصرف‌کنندگان گلیسرین طبی
شرکت شیمیائی سازمان برنامه بهترین گلیسرین طبی صد درصد خالص را بنرخ زیردردسترس مصرف‌کنندگان میگذارد :
بطری ۷۵۰ گرمی خالص هربطر ۶۵ ریال
قوطی ۲ر۵ کیلوئی خالص هرقوطی ۱۹۵ ریال
قوطی ۵ کیلوئی خالص هرقوطی ۳۸۰ ریال
حلب ۲۰ کیلوئی خالص هرقوطی ۱۴۸۰ ریال
مصرف کنندگان میتوانند برای خرید مستقیما بشرکت شیمیائی سازمان برنامه واقع درمیدان بهارستان ـ بنگاه داروئی اکبریه خیابان ناصر خسرو ویا نمایندگان فروش شرکت درتهران وشهرستانها مراجعه نمایند .
شرکت شیمیائی سازمان برنامه
آ-۲۴۴۹۸

پانسیون کودکستان انجمن فرهنگی پروین
ازکودکان ۳تا۱۵ ساله نام‌نویسی مینماید خیابان شاه تلفن ۴۲۴۵۱
۱-۵ آ-۲۳۷۲۰

کلیه کتب درسی وفرهنگهای زبان‌های خارجه
انگلیسی- فرانسه - آلمانی
درکتابفروشی پارس خیابان فردوسی مقابل‌فروشگاه‌موجود است.
۱-۵ آ-۲۴۰۳۲

مطب دکتر کریم پویا
متخصص درجراحی‌عمومی- بیماریهای‌زنان
به خیابان شاهرضا روبروی دبیرستان البرز انتقال یافت
۳-۱ آ-۲۳۹۳۶

کلاس کنکور پزشکی
درآموزشگاه آزاد
پیمان- علویان
موفقیت دختران وپسرانی راکه مـایلند دکتر بشوند تضمین مینماید. خیابان‌کاخ- اول قاآنی (تیر) تلفن۴۰۶۵۴

سوسیالیسم‌عملی واقتصاد مخلوط
کتابی است‌که شما راباآخرین تحولات وپیشرفتهای اجتماعی عصر حاضر آشنا میسازد مطالعه این‌کتاب رابه‌علاقمندان نظریات اجتماعی‌و اقتصادی قرن بیستم توصیه میکنیم.
ازروزنامه فروشها بخواهید.
۲-۱ آ-۱۶۴۱۷

بیماریهای آمیزشی - مجاری ادرار - سستی‌وناتوانی میدان بهارستان خیابان صفی علیشاه دکتریحیی‌صدری
۱۲-۱ آ-۱۶۳۳۳

دکتراحمدفلسفی جراح بیمارستان‌سینا
ازلندن مراجعت نمود
خیابان پهلوی مقابل‌کافه شهرداری کوچه سرمد
۳-۱ تلفن ۶۵۶۵۰ آ-۱۶۲۷۱

متدوارسته در انستیتوی زبانهای بیگانه
بتوسط آقای دکتر منوچهر وارسته
برای کلاسهای زبانهای انگلیسی فرانسه آلمانی ایتالیائی وعربی برای کودکان و بزرگسالان مبتدی و باسابقه نام نویسی میشود .
نشانی : دروازه دولت خیابان خاقانی آموزشگاه نمونه
داوطلبان میتوانند روزهای شنبه دوشنبه سه‌شنبه و پنجشنبه بین ساعات ۵ و ۷ مراجعه نمایند
۴-۱ آ-۱۵۷۹۳

کلاسهای ساعت۷عصر
کلاسهای ششم ریاضی وطبیعی وادبی وکلاسهای دیگر هرسه رشته بعداز ساعت ۷عصر دومین‌سری کلاسهائی است‌که درآموزشگاه خزائلی دائر میشود ودرکلاس پنجم ازدبیران کلاسهای ششم استفاده خواهد شد.
نشانی- شاه‌آباد -ظهیرالاسلام- آموزشگاه‌های دخترانه وپسرانه خزائلی ۲-۱ آ-۲۴۶۲۴

دکتر پرتو اعظم متخصص قلب
از کنگره قلب بروکسل مراجعت نموده وعصرها بیماران را میپذیرد .
۵-۱ آ-۲۴۷۶۴

فلسفه ومنطق
مخصوص۶ ریاضی و ۶ طبیعی
بقلم دانشمندان کمال الدیـن نوربخش -محمد جوادتربتی -حسین حمید خانی -حسین غیاثیان
مرکز فروش -شمس العماره - از شهرستانها به‌آدرس (لاله زار- روزنامه پولاد) وجه فرستید کتاب ارسال میشود آ-۱۶۳۳۹ ۴-۱

آخرین متد درمان سوزاك حاد مزمن وضعف قوای تناسلی دکتر عباس جنابزاده دارای گواهینامه از دانشکده طب فرانسه منوچهری مقابل کوچه دبیرستان ژاندارل کتابخانه خیام

دکترفرین ازمسافرت اروپا مراجعت‌واز بیماران محترم پذیرائی مینماید آ-۱۶۶۴۱ ۲-۱

بانهایت تاثر فوت بانو مریم شمشادی همسر آقای مرتضی نراقی را باطلاع کلیه فامیل وخویشان میرساند مجلس ختم زنانه آنمرحومه ازساعت ۳تا۵ بعدازظهر روز۲۰ر۷ر۷ (فردا) درمنزل شخصی واقع درخیابان ری کوچه حمام قرقانیها منزل آقای مرتضی نراقی منعقد می‌باشد .
احمد شمشادی -محمدعلی شمشادی -حسن شمشادی- حسین شمشادی ابوالفضل شمشادی- امان‌اله‌شمشادی
آ-۱۶۶۲۳
ببازماندگان آنمرحومه تسلیت میدهیم .

نظر بتصادف هفت مرحوم حجةالاسلام آسیدزین‌العابدین حائری طاب‌ثراه باروز یکشنبه ۲۸ ربیع‌الاول برابر۲۰مهر ۳۷ مجلس تذکری ازساعت ۳الی ۵بعدازظهر درمسجد رضویه واقع درسلسبیل خیابان هاشمی چهارراه قصردشت ازطرف اهالی منعقد امیداست عموم علاقمندان به‌تعظیم شعایر اسلامی‌بالخصوص علماء اعلام وحجج‌اسلام دامت برکاتهم شرکت فرمایند .
آ-۱۶۶۵۹ سیدجمال‌الدین‌حائری‌زاده

باکمال تاسف درگذشت حاجی محمد تقی اسکوئی را در شهرسبزوار باطلاع فامیل ودوستان میرساند مجلس ترحیم آنمرحوم در روزدوشنبه ۲۱مهرماه از ساعت ۳ونیم الی ۵بعداز ظهر در مسجدمجدمنعقدخواهدبو
حاجی غلامعلی اسکوئی -حاجی علی اصغر اسکوئی زاده -اکبر اسکوئیان -جعفر اسکوئی زاده -حاجی علی امینی -دکتر باقر میلانی علی میلانی -علی رضائی -محمود رضائی -دکتر قاسم رضائی
آ-۱۶۶۵۵
بخانواده محترم اسکوئی وعموم بازماندگان آنمرحوم مصیبت وارده را تسلیت میدهیم .

جناب آقای نراقی شهردار محترم شهر ری
مصیبت وارده را بآن جناب صمیمانه تسلیت عرض میکنم .
آجر ماشینی امین - غفار پندخو

جناب آقای نراقی شهردار محترم شهر ری
ضایعه اسفناك وارده را بجنابعالی و اخوان محترمتان تسلیت عرض مینماید .
نایب رئیس اتحادیه صنف یخچالداران تهران عباس گورتك
آ-۱۶۵۸۱

بدینوسیله مصیبت‌واردهرا به‌همکار عزیزمان آقای کارو هواکیمیان تسلیت عرض مینمائیم
ازطرف کارمندان‌قسمت راهسازی‌مؤسسه مهندسین‌مشاور کوکس مهندس شیدلو

مصیبت وارده‌را به‌جناب‌آقای اصغرنراقی شهردار محترم شهرستان ری وهمکار گرامی آقای ناصر نراقی نظامت محترم دبیرستان تسلیت میگوئیم
کارمندان دبستان ودبیرستان پسرانه سیمان شهرری
آ-۱۶۵۷۳

بانهایت تاسف فوت مرحوم عبدالحمید حق‌شناس‌نوائی را باطلاع بستگان ودوستان میرساند مجلس ختم مردانه روز یکشنبه بیستم مهرماه ۳۷ ازساعت ۴الی ۶ بعدازظهر درمسجد ارك ومجلس ختم زنانه درمنزل واقع درخیابان خانی‌آباد بازارچه حاجی استاد علی منزل‌نوائی منعقدمیباشد
خاندان نوائی -عبدالحسین نوائی- قاسم نوائی- فتحعلی نوائی- غلام حسین‌نوائی -ابوالقاسم نوائی- غلامعلی‌نوائی هرمز نهال -رضا نوائی -حسین‌قلی نوائی -سروان احمد علی شروین -محمد نوائی
آ-۱۶۵۵۳
بعموم‌بازماندگان وبستگان آنمرحوم‌مصیبت وارده‌راتسلیت میدهیم .

درگذشت شادروان مهربان بهرام‌سیاوش راباطلاع‌اقوام وآشنایان ودوستان آنمرحوم میرساند مجلس پرسه آن مرحوم روز یکشنبه بیستم مهرماه ۳۷ ازساعت ۳½ تا۷ بعدازظهر درمعبد زرتشتیان واقع درخیابان استالین‌منعقد می‌باشد . دولت سیاوش -خجسته سیاوش -کیخسرو استنتپمان -مهربان آبادانی -اسفندیار آبادانی- جمشید خسرویانی
آ-۱۶۶۰۳
بعموم بازماندگان آنمرحوم مصیبت وارده‌را تسلیت‌میدهیم

تشکر و اعتذار
از آقایان دوستان عظام و بستگان گرام که‌در زمان بیماری و همچنین در مراسم تشییع جنازه بقم و مجلس ترحیم فقید سعید حاج محمد توکلی حضورا و تلگرافا و کتبا ابراز لطف و تفقد فرموده و موجب تسلی و دلجوئی قلوب ماتم زده کلیه بازماندگان را فراهم فرموده‌اند بی‌نهایت متشکر و سپاسگزار چنانچه براثر تالمات روحی موفق بادای وظیفه نشویم پوزش طلبیده صحت و سعادت همگان رااز درگاه حضرت احدیت مسئلت‌مینمائیم .
آمل - حاج محمود توسلی - محمد سیاه زاده - ابوالقاسم توکلی
آ-۲۴۷۹۴

بدینوسیله از ذوات محترم وارجمندیکه در مجلس ترحیم پدر عزیزمان شرکت ومراتب همدردی خودرا قدما وکتبا وشفاها ابراز فرموده وموجب تسلی خاطر مارا فراهم نموده‌اند تشکرات خود را بحضورشان تقدیم وبقای عمر آنان را از خداوند متعال مسئلت داریم ضمنا چنانچه تاخیری در شرفیابی حاصل شود امید عفوداریم .
آ-۱۶۶۱۷ سید محمود سلیمانی - سید احمد سلیمانی

بدینوسیله چهلمین شب درگذشت فقید سعید شادروان سرهنك مهندس نعمت‌اله حسن صنایع راباستحضاردوستان وآشنایان میرساند مجلس تذکری ازساعت ۱۳الی۶بعدازظهر روز یکشنبه بیستم مهرماه برسرمزارآنمرحوم دراین‌بابویه برقرار خواهد بود خانواده‌حسن‌صنایع -عشقی

باقلبی دردناك ودرنهایت تاسف درگذشت تیمسار سرتیپ سطوتی‌را .خانواده های :سطوتی-آصفی- مسعودی نراقی قیاسی-ضرابی-اربابی -معتمدی-مجتهدی-مجدضیائی باطلاع دوستان وآشنایان میرسانند مجلس تذکر یکشنبه بیستم ماه‌جاری ازساعت۱۳الی۵بعدازظهر در مسجد مجد منعقد است .
مجلس ختم‌زنانه‌نیز درمنزل‌شخصی تجریش روبروی‌پمپ بنزین درهمین روز وساعت منعقد می‌باشد . ۲-۱ آ-۲۴۸۰۲
بخانواده‌های محترمی که‌دراین حادثه عزادارند بویژه به بازماندگان آنمرحوم مصیبت واردهرا تسلیت میدهیم .

باکمال تاسف فوت مادرو همیشره عزیزمان بانوصغری الهیاری را درمشهد باطلاع دوستان وبستگان میرساند مجلس یادبود مردانه روز یکشنبه ۲۰ر۷ر۳۷ ازساعت ۳ تاه بعدازظهر درمسجد اکباتان واقع درخیابان اکباتان مقابل شرکت تلفن ومجلس یادبود زنانه درهمانساعت درمنزل شخصی آنمرحوم واقع‌درخیابان شمیران سه‌راه زندان خیابان شاه صفی منزل الهیاری برقرار است
ستوان یکم حسین عبدالملك‌پور-ابراهیم عبدالملك‌پور احمدالهیاری -ابوالقاسم الهیاری -حسن‌الهیاری -زهرا الهیاری
آ-۱۶۶۱۵
ببازماندگان آنمرحومه مصیبت واردهرا تسلیت میدهیم .

خانواده‌های ایرج‌پور- کیقبادی-افکاری -زوارزاده-کسری فرزامپور -وحیدی- کشواد فوت‌مرحومه بانورابعه‌ایرج‌پور (شاهزاده بانو) راباطلاع اقوام ودوستان میرسانند مخارج ختم مردانه بنا بوصیت آنمرحومه بمصرف خیریه میرسد وختم زنانه‌از ساعت ۴بعداز ظهرروز دوشنبه ۲۱ر۷ر۳۷ درمنزل آنمرحومه واقع درسه‌راه امین حضور کوچـــه معاون‌السلطان کوی خسروانی -منزل سرگرد کیقبادی برپا خواهد بود -
آ-۱۶۶۲۱
ببازماندگان آنمرحومه مصیبت واردهرا تسلیت میدهیم

جسد پاپ برم منتقل شد

دالس در تشییع جنازه پاپ از طرف آیزنهاور شرکت میکند ـ وصیت‌نامه پاپ منتشر گردید

در آخرین لحظات زندگی پاپ هزاران نفر از مردم در میدان سن پیر زانو زده و برای سلامتی او دعا میکردند

کاخ گاندولفو ـ مصرد یروز جسد پاپ پی دوازدهم از اقامتگاه تابستانی به رم منتقل شد.

درهای کاخ تابستانی پاپ که از بامداد بسته شده بود در ساعت ۵ بعد از ظهر « بوقت تهران » گشوده شد. درهمین هنگام صدای ناقوس های کلیسا در شهر طنین‌انداز شد.

درمسیر جسد پاپ هزاران تن از مسیحیان گرد آمده ودرانتظار دیدن کاروان حامل جسد بودند.

جسد پاپ دراتومبیل مخصوصی که بدنه آن ازبلور ساخته شده حمل می شد وروی تابوت بایك پارچه‌ابریشمی سرخ رنك پوشیده شده‌بود .

پلیس رم و نیروی مسلح ارتش در تمام خیابانهای مسیر جنازه صف کشیده بودند دربالای گردونه حامل جسد پاپ علامت رسمی واتیکان نصب شده بود ودرهرگوشه آن مجسمه یك فرشته طلائی دیده میشد . این گردونه باسرعت ۴۰ کیلومتر در ساعت پیش میرفت .

یك اسکورت موتورسیکلت سوار پلیس ایتالیا جلوی اتومبیل درحرکت بود ودربرابر این اسکورت یك اتومبیل روباز حرکت میکرد .

واتیکان ـ آسوشیتدپرس ـ در حالیکه مقدمات تشییع جنازه پاپ پی دوازدهم رهبر متوفی کاتولیکهای جهان فراهم میشود کارد ینالهای کاتولیك تحت رهبری کاردینال «الیوسی ماسلا» انجمنی برپا کردند و مقرر شد عالیجناب « فردیکو کالوری دوویگناله» نظامت انجمن را داشته باشد.

وی دربست نظامی خود در خارج از انجمن مواظب خواهد بود کسی به جلسه وارد نگردد تا مذاکرات بطور کاملا سری انجام شود .

کاردینال الیوسی ماسلا که روز پنجشنبه گذشته بسمت تولیت کلیسای رومن کاتولیك منصوب گردید ازدیروز در پست خود رسما مشغول کار شد .

وی دراین سمت تاتعیین پاپ جدید امور کلیسای رومن کاتولیك راداره خواهد کرد.

چهار نفر ازنگهبانان سویسی نیز برای حفظ جان کاردینال ماسلاهمواره درمعیت او خواهند بود .

ماموریت دالس

گیتی برگ ـ آسوشیتدپرس ـ آیزنهاور بدالس وزیر خارجه آمریکا ماموریت داده است درمراسم تشییع جنازه پاپ شرکت نماید .آیزنهاور در مجلس ختمی که درواشنگتن برپا میشود حاضر خواهد شد.

رادیو مسکو وپکن

توکیو ـ آسوشیتدپرس ـ نه‌رادیومسکو و نه‌رادیو پکن خبری درباره بیماری و درگذشت پاپ منتشر نکردند و بنا براین باید گفت که کاتولیکهای چین کمونیست از درگذشت پیشوای خود بی‌خبرند.

در لهستان

ورشو ـ خبرگزاری فرانسه ـ کاردینال میندزنتی پیشوای کاتولیکهای لهستان اطلاع دادکه تاموقع دفن پاپ که روز دوشنبه خواهد بود تمام زنگهای کلیسای لهستان روزی سه مرتبه و هرنوبت ۱۵ دقیقه بصدا درخواهند آمد .

وصیت پاپ

واتیکان ـ وصیت‌نامه پاپ اعظم امروز در روزنامه واتیکان انتشار یافت .

وصیت نامه پاپ بااین عبارت آغاز شده است .

خدای بزرك توهمیشه بخشاینده بوده‌ای مرا نیز ببخش وبمن ترحم کن من میدانم که تاچه حد در دوران طولانی زندگی خود خطاکار وبی‌ارزش بوده‌ام وچه خطاهای بزرك از من سرزده است من بافروتنی کامل در درگاهت طلب عفو وبخشش میکنم من نمیخواهم پس از مرگم بنائی بیاد بود من ساخته شود بهتر است جسدم را بسادگی در قبری

کاردینال تیسرانت که ۷۴ سال دارد تا انتخاب پاپ جدید امور واتیکان را اداره میکند

که برایم پیش‌بینی شده بگذارند من تمام دارائی خودرا به‌واتیکان میبخشم ووارث من پس از مرگ کلیسا خواهد بود .

ظاهرا این وصیت نامه در اصل بلاتین‌نوشته‌شده‌ولی متن آن بزبان ایتالیائی انتشار یافته است .

امروز امریکا موشکی بماه میفرستد

این موشك حامل یك قمر مصنوعی است که بدور کره ماه خواهد گردید

واشنگتن ـ خبرگزاری فرانسه ـ منابع موثق خاطرنشان‌ساختند که نیروی هوائی آمریکا ساعت ۶ وقت ۴۲ دقیقه امروز بوقت گرینویچ از پایگاه کیپ کاناورال موشکی حامل یك‌قمرمصنوعی که قرار است ماه را دوربزند به‌آسمان پرتاب خواهد کرد .

منابع مزبور تائید نمودند که موشك مزبور پس‌از ۶۰ ساعت قمرمصنوعی را روی مدار خود قرار خواهد داد و پس‌از آنکه قمر مصنوعی روی مدار خود قرار گرفت بدور ماه چرخ خواهد زد .

موشك مزبور ازنوع «تورابل» بوده و وزن آن ۵۰ تن و طولش ۳۰ متر میباشد .

قمر مصنوعی حامل دو چشم فوتو ـ الکتریك بوده که‌از سطح کره ماه عکسبرداری خواهد کرد و سپس توسط دستگاه تلویزیون عکسهای مزبور بزمین فرستاده میشود .

محافل نیروی هوائی امریکا در پایگاه کیپ کاناورال خاطر نشان ساختند که پرتاب موشك حامل قمر مصنوعی بسوی ماه فقط دهدر صد شانس موفقیت دارد .

موشك ثورابل قرار است در فاصله هشتاد هزار کیلومتری زمین قمر مصنوعی را روی مدار خود قراردهد. پنج پست مهم گیرنده آماده‌اند تا تصاویری راکه توسط قمرمصنوعی فرستاده میشود اخذ کنند.

وزن قمر مصنوعی ۳۸ کیلو و ۵۰ گرم بوده و۱۱ کیلو نیز وزن‌دستگاه های علمی است که‌در داخل آن کار گذاشته شده. شکل خارجی قمر مصنوعی مانند قارچ میباشد .

قربانیهای کوچك

خانم دکتر «آن‌مك‌لارن» درلابراتوار خود قربانیهای کوچك بشررا برای پیشرفت‌های پزشکی وعلمی مورد مطالعه قرار داده‌است ۱۰۰۰

موشهای کوچك خدمات بزرگی‌ازلحاظ اکتشافات علمی انجام میدهند ودرحقیقت بافداکردن جان آنها زندگی هزاران انسان نجات می‌یابد .

پنج ماه بحران در لبنان

بمناسبت و خیم شدن مجدد اوضاع لبنان مراحل مختلف بحران لبنان از اول ماه مه تاکنون یادآوری میشود .

۷ تا ۹ مه ـ بحران با ترور مصیب معنی مدیر یکی از روزنامه های طرفدار جمال عبدالناصر شروع شد .

۱۰ تا ۱۲ مه ـ کامیل شمعون اعلام داشت‌که مدت ریاست جمهوری خودرا تمدید خواهد کرد .

۱۷ مه ـ دولت لبنان مداخلهٔ جمهوری متحده را در امور لبنان خاطر نشان ساخت .

۱۷ مه تا ۱۱ ژوئن ـ بحران لبنان روز بروز شدیدتر گردید و غالب مناطق آن‌کشور بدسته شورشیان افتاد و سپس مسئله شکایت لبنان از جمهوری متحده پیش آمد .

۱۱ ژوئن ـ شورای امنیه مداخله جمهوری متحده را در لبنان مورد تصدیق قرار داده و تصمیم گرفت ناظرین بی طرفی به لبنان گسیل دارد .

۱۴ ژوئیه ـ بموجب گزارش ناظرین سازمان ملل متحد روشن شد ورود سلاحهای قاچاق از مرز سوریه به‌لبنان و همچنین ورود عناصر مشکوك بداخل این‌کشور صحت ندارد .

۱۵ ژوئیه ـ روز بعد از کودتای عراق کامیل شمعون تقاضاکرد که نیروهای آمریکائی در خاك لبنان پیاده شوند .

۱۷ ژوئیه ـ ربرت مورفی‌نماینده آیزنهاور وارد بیروت شد .

۳۱ ژوئیه ـ ژنرال شهاب با اکثریت ۴۸ رای در مقابل ۷ رای بریاست جمهوری لبنان انتخاب گردید .

۲۰ سپتامبر ـ سامی‌الصلح نخست وزیر لبنان برای مدت نامعلومی خاك لبنان را ترك گفت .

۲۳ سپتامبر ـ ژنرال شهاب رسما مسند ریاست جمهوری را اشغال نمود .

۸ اکتبر ـ فرماندهی نیروهای آمریکا اعلام کرد سربازان این کشور قبل از پایان ماه جاری خاك لبنان را ترك خواهند گفت .

۹ اکتبر ـ استعفای رشیدکرامی وانتخاب ناظم عکاری بجای وی

تحویل زیردریائی باسرائیل اعراب را بوحشت انداخته است

وزیر دفاع جمهوری متحده برای خرید اسلحه از چك‌اسلواکی باعجله عازم پراك شد ـ انگلستان میخواهد اسرائیل را دربرابر اعراب تقویت کند

قاهره ـ آسوشیتد پرس ـ روز پنجشنبه یك جلسه‌فوق العاده از کلیه ماموربن‌عالیرتبه‌دولت جمهوری متحده عربی درکاخ‌ریاست جمهوری با حضور عبدالناصر برای‌بررسی سیاست دولت بریتانیا مبنی‌برتحویل سلاحهای سنگین وزیر دریائی به اسرائیل تشکیل شد .تشکیل فوری چنین جلسه‌ای از رهبران جمهوری متحده اولین عکس‌العمل مصر در برابر سیاست جدید دولت انگلستان است .

رادیوی قاهره گفت :دولت‌انگلیس روش تعرض علیه اعراب‌پیش گرفته است ومیخواهد ناسیونالیزم عرب‌را تحت فشار قرار دهد .

گفته میشود که جمهوری متحد عربی متقابلا دست‌باقداماتی خواهد زد .

عزیمت بچك‌اسلواکی

تشکیل این کنفرانس مصادف با عزیمت فیلد مارشال عبدالحکیم‌عامر فرمانده کل نیروهای مسلح مصردر راس یك هیئت ۹نفری برای‌مذاکره در باره کمکهای نظامی‌چك‌اسلواکی به پراك شد .

ناصر در سال ۱۹۵۵ قرار دادی بمنظور اخذ کمك نظامی از چکواسلواکی با آن کشورمنعقد نمود وبموجب آن قرار داد تا بحال مصر از کشورچك‌اسلواکی تعدادی زیر دریائی وهواپیمای جنگی و بمباران وتانك وسایر سلاحهای سنگین دریافت کرده است .

در قاهره رسما اعلام‌شد که عبدالحکیم‌عامروهیئت نظامی‌جمهوری متحده عربی بنا بدعوت سیروکی رئیس جمهور چك‌اسلواکی برای مدت ده روز به آن کشور میرود.

مقدمات حمله

قاهره ـ خبرگزاری فرانسه ـ دیشب مفسر سیاسی رادیوی قاهره گفت: دولتین انگلستان و اسرائیل مقدمات حمله جدیدی را علیه کشور های عربی تهیه می‌بینند . مفسر مزبور همچنین افزود : «سلاحها» و زیر دریائی‌های جدیدی که‌دولت انگلستان به دولت اسرائیل تحویل داده است اوضاع خاور میانه را وخیم کرده ونشان میدهد که بین اسرائیل وامپریالیستها رابطه‌نزدیکی وجود دارد .

مفسر مزبور پس‌از ذکر اینکه دولت اسرائیل در صدد آنست که به اردن حمله کرده و سپس‌وسیله‌ای بدست امریکا و انگلستان جهت ادامه اشغال خاك لبنان واردن‌بدهد گفت :

جمال عبدالناصر رئیس جمهور کشور متحد عربی و عبدالکریم‌قاسم نخست وزیر عراق خاطرنشان ساخته‌اند چنانچه اردن موردتجاوز اسرائیل قرار بگیرد فوری بکمك آن کشور خواهند شتافت .

توازن قوا

بغداد ـ اخبار رسیده از لندن‌حاکی است که دولت انگلستان سیاست خود را در خاور میانه بر اساس توازن قوا بین کشورهای عربی و اسرائیل بنا نهاده است .

منابع مطلع لندن اظهار میدارند: در حال حاضر که حکومت نوری سعید از بین رفت و رژیم جدید امور عراق را بدست گرفت و نفوذ انگلستان در عراق کم شده‌انگلستان مقرر کرد اسلحه ارسالی برای اسرائیل باید مطابق اسلحه‌ای‌باشد که برای عراق و جمهوری متحده عربی ارسال میگردد . سیاست انگلستان معتقد است که‌با این ترتیب میتوان اسرائیل را طرفدار دولتهای غربی نگاهداشت .

روزنامه‌های انگلیسی نیز باین نکته اشاره میکنند . منجمله روزنامه مستقل‌تایمز مینویسد : بن‌گوریون در کمیته مرکزی حزب باخای نطقی ایراد کردو گفت که برقراری صلح و صفا بین اعراب و اسرائیل حتی‌از ده‌سال پیش هم بعیدتر شده‌است.

روزنامه دیگری مینویسد که اسرائیل از دوستی و صمیمیت انگلستان بسیار خشنود است و پس‌از حوادث اخیر عراق اسرائیل بعنوان پایگاه انگلستان محسوب میشود .

عبدالکریم قاسم باعبدالناصر ملاقات میکند

کمیسیون بین‌المللی حقوقدانان میخواهد ناظرینی به محاکمات عراق بفرستد

بیروت ـ آسوشیتدپرس ـ محاکمه فاضل جمالی وزیر امور خارجه‌سابق عراق بپایان رسیده ومشارالیه در زندان منتظر صدور حکم محکومیت خود میباشد .

محاکمه برهان الدین باش‌اعیان وزیر اطلاعات سابق عراق فعلا جریان دارد چند تن دیگر از رهبران سابق عراق نیز بزودی‌تحت محاکمه قرار خواهند گرفت .

دولت انقلابی عراق برای محاکمه این اشخاص دادگاه مخصوصی تشکیل داده واین دادگاه در نظر دارد احکام مربوط بمتهمین را بعد از پایان دادرسی کلیه آنها اعلام کند .

حضور ناظرین

لاهه ـ آسوشیتدپرس ـ کمیسیون بین‌المللی حقوقدانان طی اعلامیه‌ای از دولت عراق درخواست کرده است تا تسهیلاتی برای حضور یك عده ناظرین مجاز از طرف کمیسیون درجریان محاکمات بغداد فراهم آورد.

دولت عراق یك دادگاه عالی نظامی مرکب از قضات غیر نظامی‌وافسران ارشد ارتش در ۱۵ اوت در بغداد جهت محاکمه ۱۰۸ تن ازرهبران وماموربن دولت سابق تشکیل داده است .

اعلامیه کمیسیون حقوقدانان میگوید :اینطور بنظر میرسد که یکی از موارد اتهام کسانیکه در این دادگاه‌تحت‌تعقیب‌قرار گرفته‌اند سهمی است که آنها در تعیین سیاست دولت سابق بعهده‌داشته‌اند. وبر طبق‌اظهارات‌وزیرفعلی‌دادگستری بموجب قانون جدید عراق ممکن است برای متهمین حکم اعدام‌صادر گردد .

کمیسیون تلگرافی بعنون وزیر دادگستری وکانون وکلای عراق فرستاده وطی آن تقاضای‌اطلاعاتی نسبت باتهامات اشخاص مزبورنموده است .

ملاقات با عبدالناصر

دمشق ـ خبرگزاری فرانسه ـ روزنامه العالم چاپ سوریه از قول محافل مطلع مینویسد بزودی عبدالکریم قاسم نخست وزیرعراق با جمال عبدالناصر رئیس جمهور کشور متحده عربی‌ملاقات ومذاکره خواهد کرد .

روزنامه مزبور سپس میافزاید محل ملاقات هنوز معلوم نیست و احتمال دارد در دمشق یا قاهره صورت گیردوبدینترتیب‌نخست‌وزیر عراق بغداد را ترك گفته وبرای اولین بار پس ازنخست وزیری‌سفری به دمشق یا قاهره انجام دهد .

تخلیه اردن آغاز شد

عمان ـ رویتر ـ روز پنجشنبه‌اولین قطار کامیونهای حامل‌آذوقه ومهمات اضافی سربازان انگلیسی‌عمان‌رابقصد بندر عقبه ترك گفت این‌اولین‌اقدام بمنظور تخلیه سربازان انگلیسی‌از اردن بشمار میرود .

تخلیه ازروز ۲۰ اکتبرشروع میشود ولی تخلیه آذوقه ومهمات‌اضافی‌از روز پنجشنبه آغازمیگردد‌گفته‌میشود که‌سربازان انگلیسی مقیم اردن بوسیله‌هواپیما آن‌کشوررا ترك‌خواهند گفت .

قبول استعفا

عمان ـ آسوشیتدپرس ـ دولت اردن اعلام کردکه‌استعفای سفیرکبیرارد ن در واشنگتن راقبول کرده است.

یوسف هیکل‌اخیرا بسمت‌سفیرارد درچین ملی و وزیر مختارآنکشور در ژاپن معین شده‌بود اماهیکل تهدید کرد که اگر دولت درنپولاندن پست جدید اصرار نماید استعفا خواهد داد .

یك ژنرال روسی مفقود شد!

مونیخ آسوشیتدپرس ـ پلیس آلمان غربی اظهارداشت یکی اززژنرال های سابق شوروی بنام ژنرال «بیکوفورهوبانجوك» که بعداز جنك دوم جهانی در آلمان غربی میزیسته بطور مرموزی مفقود شده است وی دز تاریخ ۲۵ سپتامبر هنگامیکه از محل کار خود بخانه‌اش‌میرفته گم شده است .

هوبانجوك که اصلا اهل اوکرائن میباشد بعداز جنك به‌پراك رفت و بدولت چك‌اسلواکی پناهنده شد و در ۱۹۴۵ نیز باهمسرش بمونیخ رفت .

گفته میشد که مشارالیه در مونیخ در کارهای ضد شوروی دخالت داشته است .

جمعیت آمریکا ۱۷۵ میلیون نفر است

واشنگتن ـ رویتر ـ برطبق آماری که‌اخیرا منتشر شده‌جمعیت امریکا به ۱۷۵ میلیون نفر افزایش یافته است .

طبق‌آمار مزبور هر ۱۱ ثانیه یکنفر برجمعیت امریکا افزوده‌میشود.

قلم فارسی نویس

بقیمت ۱۴۰ ریال
قلمهای گرانقیمت رقابت میکند
آ ـ ۱۶۵۶۳

هتل فردوسی
مشهد
خیابان شاهرضا
بهترین محل برای پذیرائی
آ ـ ۲۰۷۶۸ (۱)

سالون زمستانی رستوران چهارفصل اصل دایر گردید
تلفن ۸۲۴۰۷ ۱ـ۲ آ ـ ۱۶۶۳۵

فروش ارزان
صفحات رقص و کلاسیك
دویچه گرامافون ـ کورال ـ پولیدور ـ ارشیو
با ۲۵ درصد تخفیف
۴۵ دور قیمت سابق ۱۰۰ ریال قیمت فعلی ۷۵ ریال
۴۵ دور اکستنددپلی ۱۶۰ ریال قیمت فعلی ۱۲۰ ریال
۳۳ دور ۱۰ اینچ ۳۰۰ ریال قیمت فعلی ۲۲۵ ریال
۲۳ دور ۱۲ اینچ ۴۰۰ ریال قیمت فعلی ۳۰۰ ریال
بازرگانی داریوش نمسه‌چی ـ نادری شماره ۵۶۳
آ ـ ۲۴۸۲۴

مرکز پخش درتهران فروشگاه صادقی جنب مسجدشاه
آ ـ ۱۶۳۵۱ ۱ـ۷

از محصولات کارخانه آزمایش
دیدن کنید
«مبل، صندلی، میز، تختخواب» طبق آخرین مدل متداول در ممالك بزرك جهان‌که ازمحصولات کارخانه آزمایش است درنمایشگاه‌های زیربرای‌ملاحظه وخریدشماآماده است
۱ـ نمایشگاه وفروشگاه درمحل کارخانه واقع در تهران نو
۲ـ نمایشگاه و فروشگاه در خیابان نادری پاساژ ایفل
۳ـ نمایشگاه و فروشگاه درمیدان ژاله جنب کلانتری ۱۴

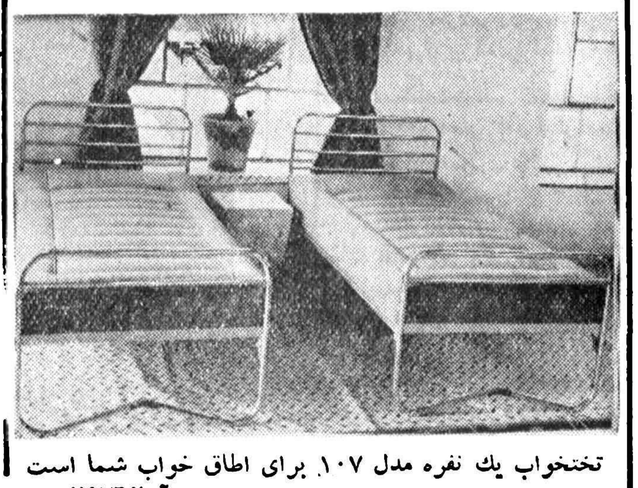

تختخواب یك نفره مدل ۱۰۷ برای اطاق خواب شما است
آ ـ ۲۴۷۶۲

صد درصد خالص
بتقید ضمانت کمپانی نستله
هر فنجان نسکافه
قهوه است صد درصد خالص
آنهم چه قهوهٔ !

نسکافه قهوهٔ فوری صد درصد خالص است . بهترین از میلیونها ذرات نسکافه دارای طعم مطبوع و عطر عالی بهترین قهوه های جهانست . فقط کافی است داغ بآن اضافه کنید واز نوشیدن قهوهٔ تازه و خوشطعم لذت ببرید .

تخلیه غیر نظامیان کموی آغاز شد

وزیرخارجه چین گفت کمونیستها ٤۰۰ هزارسرباز برای تصرف فرمزآماده کرده‌اند

احتمال میرود چین کمونیست باپیشنهاد تمدید آتش‌بس در جزائر کموی وماتسو موافقت کند

تایپه ـ آسوشیتدپرس ـ گزارش ستاد ارتش چین ملی حاکیست که در یك جنك هوائی که برفراز جزیره ماتسو ونزدیکی آن بین هواپیماهای چین کمونیست وچین‌ملی رومداده هواپیمای میك ۱۷ متعلق به‌کمونیستها و یك هواپیمای نوع سابر چین ملی سرنگون گردید.

در اعلامیه گفته شده که علاوه براین به‌دو هواپیمای دیگر کمونیستها خسارت شدید وارد آمده‌است.

این جنك هوائی هنگامی بوقوع پیوست که ٦هواپیمای جت چین ملی‌از نوع سابرمشغول گشت در جنوب شرقی ماتسو بودند و مورد حمله ۲۰هواپیمای چین کمونیست قرار گرفتند.

پیاده کردن مهمات

کموی ـ آسوشیتدپرس ـ روز گذشته کشتیهای چین ملی مرتبا مشغول پیاده کردن مهمات وتجهیزات جهت پادگان جزیره کموی‌بودند.

گزارش واصله حاکی است که توپهای ۱۵۵ میلیمتری نیز پیاده‌شده‌است. مقامات امریکائی مقیم تایپه که‌حاضر بافشای نام وشغل خود نگردیدند نسبت به‌امکان تمدید آتش بس‌از طرف کمونیستها اظهار خوشبینی میکنند.

٤۰۰هزار سرباز

تایپه ـ آسوشیتدپرس ـ وزیر خارجه چین‌ملی کمونیست‌گفت درحدود ٤۰۰ هزارسرباز برای اجرای تعرض به‌کموی متمرکز کرده‌اند وبنابراین تقلیل‌نیرو های چین‌ملی‌در جزیره مزبور غیر ممکن‌است.

تخلیه‌اهالی

کموی ـ آسوشیتدپرس مقامات چین ملی به‌کلیه ساکنین جزیره کموی‌اخطار کرده‌اند که‌درصورت تمایل میتوانند‌از کشتیهای موجود استفاده کرده وجزیره راترك نمایند.

روز گذشته ۱۱۰۰ نفرازدانش‌آموزان ومعلمین وخانواده‌های آنها عازم‌فرمز شدند.

نطق چیانکایچك

ژنرالیسم چیانکایچك رهبر ملیون چین طی‌نطقی که‌درمقابل هزاران نفر ازمردم تایپه ایراد کرد گفت که‌برای تسلط‌مجدد برخاك اصلی چین باید اقدامات مجدانه تری صورت گیرد.

وی ازبالکن‌محل کارخود خطاب‌بمردم چین گفت هرگز مبارزات ضدکمونیستی مارا دربرابر هدف های‌شوروی‌فراموش نکنید وهرگز مبارزات شدیدی راکه ازطرف سون‌یات‌سن‌بنیانگزار جمهوری چین انجام داده ازخاطر نبرید.

تمدید آتش بس

ورشو ـ آسوشیتد پرس ـ سفیر کبیر امریکا در لهستان در جلسه دیروز کنفرانس ورشو به‌سفیر کبیر چین کمونیست پیشنهاد کرد که آتش بس فرمز تمدید شود تا باین ترتیب پیدا کردن راه حلی برای مسئله فرمز امکان داشته باشد.

احتمال میرود که چین کمونیست مدت یکهفته آتش بس را که روز ۱۲ اکتبر خاتمه میابد برای مدت طولانی تمدید نماید. با وجود این احتمال ضعیف رادیو پکن اعلام‌داشت که چین‌کمونیست با تهدید وشانتاژ حاضر نیست باآتش بس دائم‌موافقت نماید.

دو نماینده

واشنگتن ـ رویتر ـ روزنامه‌واشنگتن پست مینویسد بالاخره باید چین‌کمونیست وفرمز مستقل هردو در سازمان ملل متحد نماینده داشته باشند. بوضوح تمام پیداست که بزودی چین کمونیست بعضویت سازمان ملل متحد پذیرفته خواهد شد.

گزارش تحریف شده

واشنگتن ـ آسوشیتد پرس ـ لینکلن وایت سخنگوی کاخ سفید طی یك مصاحبه مطبوعاتی چین ـ کمونیست را متهم نمود که گزارش تحریف شده درباره مذاکرات‌بین سفرای امریکا وچین کمونیست‌در ورشو به سایر کشور ها داده‌است.

سخنگوی کاخ‌سفید گفت چون مذاکرات ورشو محرمانه است نمیتواند بیش از این توضیحی بدهد وایت گفت امریکا تقاضای چین‌ـ کمونیست را مبنی برتخلیه فرمزاز قوای امریکا بکلی رد میکند.

محافل دیپلماسی میگویند اخیرا چین‌کمونیست برخلاف رویه‌سختی که در مذاکرات ورشو پیش گرفته به برخی از کشور های دیگر منجمله هندوستان ونروژ چنین وانمود کرده که حاضر به مذاکرات مسالمت آمیز مصالحه میباشد.

جاسوسان شوروی اطلاعات اتمی آمریکا را بدست می‌آورند

نیویورك ـ رویتر ـ روزنامه‌نیویورك تایمز مینویسد کمیسیون انرژی اتمی امریکا ووزارت دفاع آنکشور اخیرا اظهار نگرانی کرده‌اند که ممکن است شوروی‌ها بوسیله جاسوسان خوداطلاعاتی‌ازآزمایشهای اتمی امریکا بدست بیاورند. زیرا شورویها با دقت هرچه تمامتر آزمایشات اتمی امریکا را اعلام‌می نمایند.

اخیرا شورویها اعلام کردند که امریکا ۳۲ آزمایش هیدروژنی در اقیانوس آرام انجام داده است. درحالیکه کمیسیون انرژی‌اتمی‌امریکا بطور رسمی اعلام کرد چهارآزمایش دراقیانوس آرام‌انجام‌شده‌وحال آنکه رقمی که شورویها دادند صحیح بوده است.

انگلستان ۷ مستعمره خودرا نگاه میدارد

بلاك‌پول ـ آسوشیتد پرس ـ آلن‌لنوکس بوید وزیر مستعمرات انگلستان ضمن اظهارات خود در برابر ٤هزار نفر از رهبران حزب محافظه‌کار گفت بریتانیا راه رابرای ورود سایر کشور ها به جرگه کشور های مشترك المنافع بازمیکند لنوکس بوید گفت حکومت‌محافظه کار بریتانیا مصمم است که هفت مستعمره اصلی ومهم خود را همچنان نگهدارد که عبارتند از هونك‌کنك سنگاپور ـ قبرس ـ جبل‌الطارق ـ عدن کنیا ومالت.

وزیر مستعمرات سپس‌به خطریکه از ناحیه شوروی متوجه خطوط دریائی دول‌متحده شده‌اشاره نمود وگفت اخیرا شورویها چهار پایگاه علمی در قطب جنوب بوجود آورده‌اند ودشمن بسهولت میتواند از نقاط مزبور کلیه شرائین کشورهای‌متحد را بطرف خاورمیانه وهند قطع‌نماید.

لبنان

بقیه از صفحه اول

ازطرفی وضع بیروت لحظه به‌لحظه بحرانی‌تر شده وازدیروز متجاوزاز پانزده تانك‌سنگین‌نیروی‌امریکا مناطق سوق‌الجیشی بیروت راتحت مراقبت شدید قرار داده وبخصوص از فرودگاه وبندر بیروت مراقبت میکنند. تخلیه بعضی‌از تانکهای سنگین که‌دیروز دربیروت بحرکت درآمدند هنگام پیاده شدن نیروهای امریکائی به‌بیروت مخفیانه صورت گرفته‌بود.

سربازان امریکائی مجهز به مسلسلهای خودکار آماده‌اند تابا کوچکترین دستور شلیك کنند و حتی دیروز پس‌از آنکه به‌یکی از جیپ های امریکائی که‌سه‌سرباز امریکائی درآن بودند حمله‌شدچند تیر توپ توسط تانکها برای‌ارعاب بطرف دریا شلیك شد.

سخنگوی نظامی امریکا دربیروت امروز گفت: پاسداری تانکهای امریکائی دربیروت جهت‌جلوگیری از حمله احتمالی به‌خطوط ارتباطی نیروهای امریکا می‌باشد.

تظاهرات به نفع کرامی

بیروت ـ آسوشیتد پرس ـ امید به‌حل مسئله بحران لبنان روزجمعه مبدل به‌یاس شد زیرا پرزیدنت شهاب موفق به‌تشکیل کابینه‌نظامی نگردید وطرفداران مسلح رشید کرامی درخیابانها دست به‌تظاهرات زده وتقاضای باقی‌ماندن اورا در پست نخست‌وزیری نمودند.

رشید کرامی برای باز کردن راه بطرف تشکیل یك‌کابینه نظامی استعفای خودرا تقدیم ژنرال شهاب نموده‌بود ولی‌درباره این استعفاعملی انجام نشد.

ژنرال شهاب تحت فشارطرفداران خود ازراه حل تشکیل کابینه‌نظامی دست کشید وفعلا بحران بر سرتاسر کشورلبنان سایه‌افکنده‌است. زیرا راه حل دیگر پیشنهادی طرفداران کامیل شمعون که‌عبارت ازتشکیل کابینه مؤتلفه یابیطرف بود رد شده است.

درزدو خورد بین دستجات چپ و راست ارامنه‌درخیابانهای‌بیروت‌دونفر کشته وعده‌ای مجروح گردیدند.

باراده ملت

بیروت ـ خبرگزاری فرانسه ـ رشید کرامی درمقابل جمعیت کثیری از همد ستان انقلابی خود که همگی مسلحانه جلوی منزل صائب‌سلام از صبح دیروز بتظاهرات پرداخته‌بودند ظاهرشد وخطاب بجمعیت گفت: بر خلاف آنچه که‌شایع است هیچوقت ازپست خود دست نخواهم کشید.

رشید کرامی گفت که باراده‌ملت زمام امور رادردست گرفته ام وحال اگر یك‌عده‌افراطی‌مشغول خرابکاری میباشند خللی درتصمیم نهائی من وارد‌نخواهد آمد.

رشید کرامی به متظاهرین گفت درکابینه خود که فعلا شش وزیر بیشتر ندارد افراد متعلق بدسته‌جات دیگر وفالانژیست‌هاراشرکت‌نخواهد داد.

شرایط فالانژیستها

بیروت ـ رویتر ـ سه‌زیدت شهاب روز گذشته مدت شش ساعت با صائب سلام وسایر رهبران ملی و همچنین رهبر فالانژیست‌ها ملاقات ومذاکره نمود.

درجریان مذاکرات بین شهاب‌و صائب سلام رهبر جبهه ملی قول داده‌است‌که درصورت تشکیل یك کابینه ائتلافی مرکب از۲ وزیرغیر نظامی وچند افسرارتش اقدام‌مخالفت آمیزی نخواهد نمود.

اما فالانژیست‌هابرای پایان‌اعتصاب خود دو شرط قائل شده‌اند:

۱ـ توسعه کابینه رشید کرامی

۲ـ ویا تشکیل یك کابینه بیطرف

سخنگوی فالانژیست‌ها گفت: تاآنجائیکه آنها‌میدانند رشید کرامی استعفا داده ویك دولت جدیدی در حال تشکیل است ولی هنوز شهاب استعفای رشید کرامی را قبول‌نکرده است.

تقاضای تخلیه

لندن ـ رویتر ـ رادیوقاهره‌دربرنامه عربی خود گفت: دولت لبنان‌تقاضای خروج بدون شرط وکامل نیروهای امریکائی را قبل از پایان ماه‌اکتبر ازلبنان نموده استو یادداشتی از طرف دولت لبنان به امریکا داده‌شده وقید شده که درهر وضعی نیروهای امریکا باید لبنان راترك کنند.

وزارت خارجه امریکا اعلام داشت که‌تا آخر ماه جاری کلیه نیروهای امریکا درصورت عدم وقوع‌تحولات پیش بینی نشده آن کشور را ترك میکنند.

پاکستان

بقیه از صفحه اول

عنوان رئیس حکومتی که طبق‌قانون اساسی سابق تعیین گردیده بودامور کشور راداره نمیکند. زیرا قانون اساسی مزبور ملغی شده است.

نجات ازانقلاب خونین

اسکندر میرزا گفت قدرت من‌از انقلاب سرچشمه میگیرد وارتباطی به حقوق وقانون اساسی ندارد. من کشور رااز مصیبت یك انقلاب‌خونین نجات دادم.

ایوب خان که فارغ التحصیل دانشگاه نظامی‌«سندهرست»انگلستان است دارای قیافه جالب وسبیلهای‌پر پشت وقد بلندی میباشد وی گفت درآخرین مرحله وظیفه ارتش‌است که حقوق مردم‌را حفظ نماید. ماهر دو باین نتیجه رسیدیم که‌کشورو به سقوط است ومن برئیس‌جمهور گفتم آیا شما حاضر باقدام هستید یاخیر؟ شما وظیفه دارید که‌تغییری دروضع پدید آورید واگر اینکار نشود باید فاتحه کشوررا‌خواندوبنا براین مصمم‌شدیم که‌با قدرت‌وارد عمل شویم.

عکس ملکه انگلیس

در سالنیکه خبرنگاران مشغول مصاحبه بادو مرد قوی پاکستان‌بودند دوعکس ازعلیاحضرت ملکه‌انگلستان وشاهزاده فیلیپ شوهر علیا حضرت دربالای بخاری دیده میشد. درخارج محوطه ساختمان سربازان مسلح‌با لباسهای قرمز مشغول پاسداری بودند این سربازان مظهر قدرتی هستند که‌اکنون بر ایسن کشور حکومت میکنند.

اسکندر میرزا که‌لباس خاکستری رنگی بتن داشت مرتبا سیگار چستر فیلدز میکشید وقیافه اش خسته بنظر میرسید اما ژنرال ایوب خان با قامت بلند ولاغر خود قیافه شادابی داشت. ژنرال ایوب شلوار سفید وپیراهن بلند که انتهای آن روی شلوار بود بتن داشت وکفش های راحتی بپا کرده بود.

وضع اقتصادی

کراچی ـ آسوشیتد پرس ـ ژنرال محمد ایوب خان در اولین مصاحبه مطبوعاتی خودبس از در دست گرفتن اختیارات گفت مردم پاکستان‌باید خودرا آماده برای قبول وضع اقتصادی رژیم‌جدید پاکستان‌بنمایند زیرا ما قصد داریم از میزان‌واردات کم نمائیم وفقط متکی به تولیدات داخلی خود باشیم. ژنرال ایوب خان گفت برای استحکام وضع مالی کشور مطالعاتی آغاز شده است و دولت آماده است که‌از نظریات‌مردم استفاده نماید.

وقتی از ژنرال ایوب خان سئوال کردند اسم رژیم جدید چیست گفت هرچه میخواهید‌بنامید رژیم‌جمهوری یانظامی‌یافقط بگوئید رژیم جدید من شخصا بهیچوجه علاقه نداشتم که تااین حد پیش بروم ولی اوضاع مرا مجبور نمود.

در کراچی اوضاع کاملا عادی است ورهبران سیاسی سکوت‌اختیار کرده‌اند.

سهروردی نخست‌وزیر اسبق گفت من فعلا‌هیچکاره ام فیروزخان نون نیز درمنزلش در کراچی بسر‌میبرد.

رئیس جمهور

کراچی ـ رادیو کراچی ـ محمد ایوب‌خان فرماندار نظامی‌عصر امروز خطاب بخبرنگاران گفت حکومت نظامی تحت فرمان رئیس جمهور است ژنرال اظهارداشت که حضرت اسکندر میرزا هنوز رئیس جمهور پاکستان میباشد.

شورای مشورتی

کراچی ـ پرزیدنت اسکندرمیرزا یك شورای مشورتی مرکب ازدبیرکل دولت پاکستان و معاونین وزارت دفاع ـ کشور ـ دارائی ـ صنایع ـ بازرگانی ـ امور اقتصادی وکار وآبیاری و نیروی برق تشکیل‌داد.

شورای مشورتی دوموقع مختلف تحت ریاست رئیس جمهوری ویا فرماندار کل حکومت نظامی‌تشکیل جلسه خواهد داد.

آرامش کامل

کراچی ـ رادیوکراچی ـ امروزدر سر تا سر پاکستان آرامش کامل برقرار است ادارات دولتی‌ومؤسسات بازرگانی طبق معمول بکارهای خود مشغولند.

گزارشهائی که از نقاط مختلف کشور واصل شده نشان میدهد که با اعلام حکومت نظامی قیمت کالا های‌ضروری روبکاهش‌است وتقریبا ۸ تا ۱۵ درصد تقلیل در قیمت‌اشیاء مشاهده میشود و قیمت پارچه‌ومواد غذائی بمیزان ۲۰ درصد کاهش‌یافته است.

بازداشت رهبر عوامی لیگ

کراچی ـ آسوشیتدپرس ـ خان عبدالصمد خان رهبر حزب عوامی لیگ پاکستان روز جمعه‌بازداشت‌شد اتهام عبدالصمد خان فعالیتهای‌مضر علیه دولت است. صمد خان‌طرفدار ایجاد یك پختونستان مستقل در شمال غربی پاکستان میباشد و با خان کلات‌مربوط بود. خان کلات نیز باتهام قیام علیه دولت بازداشت شد. سلطان الدین احمد فرماندار پاکستان شرقی نیز از کار برکنار و بجای او ذکیر حسین‌منصوب‌شد.

توقیف وزیر دفاع

کراچی ـ آسوشیتدپرس ـ محمد ایوب خورو وزیر سابق‌دفاع‌پاکستان درکابینهٔ ملك فیروزخان نون شب جمعه گذشته توقیف‌شد. علت‌توقیف وی اتهام انجام معاملات غیرقانونی مربوط بفروش یکدستگاه اتومبیل شورلت مدل ۱۹۵۸ میباشد. مردم یك دستگاه اتومبیل ثبت نشده شورلت ۵۸ دیگر از محل اقامت وی بدست آورده‌اند.

مقامات پلیس کراچی‌اظهارکرده‌اند که‌وزیردفاع سابق پاکستان‌میخواست با دادن‌کفیل آزاد شود ولی تقاضای او قبول نشد. این مقامات افزودند که محمد ایوب خورو متهم است‌که اتومبیل را بمبلغ ٦۰ هزار روپیه یعنی سه‌برابر بهای تثبیت شده آن فروخته بوده است.

تفسیر مسکو

لندن ـ رویتر ـ رادیو مسکو در برنامه خود بزبان انگلیسی درباره بحران اخیر پاکستان گفت ملت این بحران آن‌بود که دولت های سابق در بازرگانی خارجی کاملا مطیع نظریات وزارتخارجه و انحصارچیان آمریکائی شده‌وتوجهی به منافع ملت پاکستان نداشتند.

معاون کل

کراچی ـ رویتر ـ سپهبد موسی رئیس ستاد ارتش پاکستان بسمت معاون فرماندهی کل ارتش‌پاکستان معین ومنصوب گردید.

موضوع داخلی

کراچی ـ رادیو کراچی ـ سخنگوی وزارت امور خارجه آمریکا دیروز در واشنگتن گفت که وضع غیر عادی حکومت نظامی در پاکستان بطور عمومی یك موضوع داخلی آن کشور است.

وی گفت علامتی وجود ندارد که اعلام وضع غیر هادی سیاست‌خارجه پاکستان راتا آنجائی که بجهان آزاد بستگی دارد تحت تاثیر قرار دهد.

تفسیر نیویورك تایمز

نیویورك ـ آسوشیتدپرس نیویورك تایمز در سرمقاله امروز خود بحران کنونی پاکستان رامورد بحث‌قرار داده ومی‌نویسد:

در پاکستان اسکندر میرزا رئیس جمهور وژنرال ایوب که در راس ارتش میباشد هر دو اعلام کردند که تصمیمات اخیر از آن جهت اتخاذ شده تامدت‌معینی‌یك دولت آزاد دموکراتیك ایجاد شود.

درصداقت این‌دو نفر هیچ تردیدی نمیتوان داشت پاکستان بواسطه دخالت عناصر غیر مسئول در امور مختلف سیاسی دوچار اغتشاش و اختلال گردیده وقادر نبود که‌روشر پارلمانی معمولی را برای مصلحت کشور بکار ببرد.

دومین توقیف سیاسی

کراچی ـ آسوشیتدپرس ـ یکی دیگر ازرهبران‌حزب‌عوامی‌لیك توقیف شد.

بازداشت وی طبق قوانین‌حکومت نظامی بعمل آمد ووی مدت ٦ ماه زندانی خواهد بود.

این دومین بازداشت سیاسی پاکستان است.

در ماوراء جو آسمان آبی‌رنك دیده نمیشود

کارولین جنوبی ـ خبرگزاری فرانسه ـ یکی‌ازافسر ان ارتش‌امریکا که‌اخیرا توسط بالنی تارتفاع ۳۱ هزارمتری زمین بالارفته است گفت‌از آسمان آبی رنگی که‌ازروی زمین پیداست هیچگونه اثری درفاصله ۳۱هزارمتری زمین موجود نیست وتاریکی همه‌جارا فراگرفته‌است.

از دوستان و سروران گرام و بستگان که کتبا و تلگرافا وحضورا اظهار محبت فرموده‌اند بی‌نهایت سپاسگذارم
سرلشکر علی‌فریب
آ ـ ۱۶۶۱۳

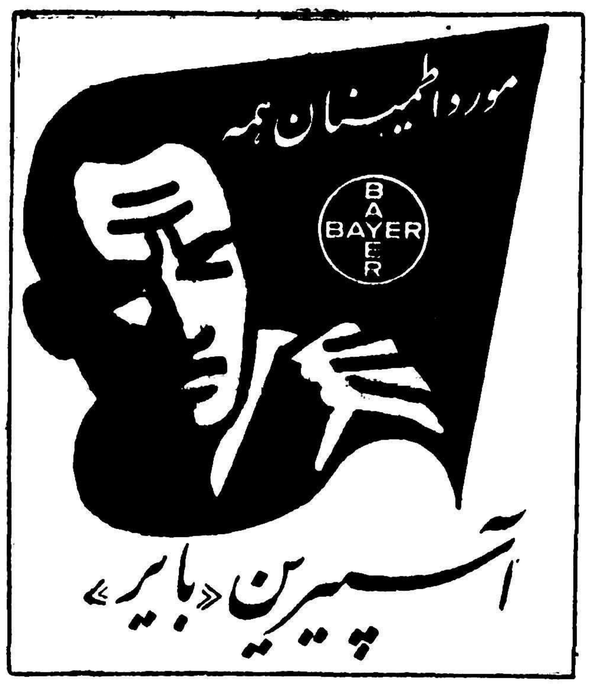

آ ـ ۲۳۷۸۰ ـ ۳ ـ ۱۵

آگهی مناقصه خرید کلیدخودکارروغنی

شرکت سهامی کارخانجات قندایران ۱٤قلم کلید خودکارروغنی وکنتاکت راازطریق‌مناقصه‌خریداری مینماید شرایط مناقصه و مشخصات مربوطه درادراه خرید شرکت واقع درخیابان شاهرضانرسیده‌ك میدان فردوسی موجود بوده پیشنهادات واصله تاآخروقت اداری‌روز ۱۹ر۸ر۳۷ پذیرفته‌شده‌ساعت۱۰صبح‌روزبعد باز ورسیدگی خواهد شد شرکت درمناقصه بمنزله قبول کلیه شرایط مناقصه است.

شرکت‌سهامی کارخانجات‌قندایران ۲ـ۱ آ ـ ۲٤۷۳۰

تودیع

چون برای معالجه خانم ودیدار فرزندان عازم اروپاشدم بدینوسیله از کلیه خویشان ودوستان که‌موفق بزیارتشان نشدم خدا حافظی‌مینمایم

جلال‌الدین فوزی

آ ـ ۱٦٦٤٥

از دفتر خاطرات مهدی بلیغ

برای اولین مرتبه درمطبوعات ایران خاطرات بلیغ منتشر میشود

آقایان عبدالرحمن فرامرزی ومشفق همدانی دونویسنده دانشمندبهترین‌اثرخودرا درامید ایران منتشر می‌کنند

یك مقاله چاپ نشده از صادق هدایت

چگونه وچرا این‌دختر زیبا

اعتراف میکند که‌هروئین‌میکشد

یك صفحه بقلم ویگن هنرمند محبوب ویك نامه ازمحمد نوری خواننده مشهور

که مطالب بسیار تازه‌ای اززندگی خودرا برای طرفدارانشان منتشر میکنند کوردانشمند وروشندلی‌که تصمیم دارد وزیرفرهنك ایران بشود

نصرت رحمانی را تهدید بقتل کرده‌اند ولی بازهم سلسله یادداشتهای خودرا منتشر میکند. یادداشت‌های بزرگترین قاچاقچی ایران‌که هشت سال بصورت یك سرگرد قلابی‌کار کرده‌است متن مصاحبه یکنفر که برای اولین مرتبه بادوگل روبرو شده است

داستان آوارگان

شماره جدید امیدایران در ۷۲ صفحه

امروز عصر وفردا صبح در دست روزنامه فروشها است

امید ایران

آ ـ ۲٤۸۸۰

از فردا صبح در سینمای مجلل پلازا از فردا صبح

ملاقات بادکتر جکیل

کمدی‌ترین فیلم فصل از هنرمندان معروف کمپانی معظم اونیورسال

بودابوت ولوکاستلو و شرکت بوریس‌کارلف در نقش مستر هاید

شروع سانسها: ۱۰ر۵ صبح ۲ر۵ـ ٤ر۵ـ ٦ر۵ و۸ر۵ بعداز ظهر

آ ـ ۲٤۸۲۰

اخطار به‌هیئت‌مدیره شرکت‌سهامی الکتریکی کارخانجات بین‌المللی

چون در صفحه ۱۲ اطلاعات یکشنبه سی‌ام شهریور ماه ۳۷ شماره ۹۷۱۷ شرحی بامضاء هیئت مدیره شرکت نامبرده بعنوان دعوت از صاحبان سهام شرکت مزبور جهت تشکیل مجمع عمومی درج گردیده بشرح زیر ایرادات خودرا اعلام تا مورد توجه مقامات قانونی قرار گیرد.

۱ـ تا این تاریخ هیئت مدیره شرکت بین‌المللی جهت مخفی‌داشتن عملیات خود وانجام اعمال غیر قانونی هیچگونه ترازنامه وبیلان قانونی بصاحبان سهام در موعد قانونی مندرج در اساسنامه تهیه وارائه ننموده و این‌آگهی تحت‌این عنوان آنهم‌بعد ازگذشتن شش‌ماه از مدت سالی جهت ساختن صورت مجلس ساختگی است.

۲ـ تصفیه حساب هیئت مدیره احتیاجی بدعوت مجمع عمومی بطور فوق‌العاده ندارد هریك از سهام داران وشرکاء وغیره اگر حساب واقعی وقانونی دارند باید حسابداری شرکت تصفیه نماید واین اعلامیه نیز بمنظور تهیه اسناد ساختگی است.

۳ـ شرکت برق بین‌المللی اکنون مدتها است فاقد بازرس قانونی است‌و بازرس قبلی اگر داشته‌اند باید صورت جلسات لازم را امضاء کرده باشد تا این آگهی مورد پیدا نماید ومعلوم است اعلان انتخاب یکنفر بازرس آنهم پس از شش ماه سپری شدن از سال قصد دعوت کننده مجمع عمومی رابرای روز ۲۱ مهر ماه ۳۷ بمنظور تهیه مدارك ساختگی تائید مینماید.

٤ـ اعلام تغییر بعضی از مواد اساسنامه در مجمع عمومی نامبرده بمنظور ازبین بردن حقوق صاحبان سهام بوده ومنظور تغییر دهندگان اساسنامه آنست که در از بین‌بردن حقوق صاحبان سهام وانجام اعمال غیر قانونی آزاد تر باشند لذا باتوجه بایرادات بالا هر نوع مجمعی شرکت سهامی الکتریکی کارخانجات بین‌المللی تشکیل دهد غیر قانونی وعمل آنان مورد تعقیب‌واقع خواهدشد.

مدیر مالی‌شرکت روشنائی پردیس وصاحب یك هفتم ازسهام شرکت برق بین‌المللی سید محمد علی یزدانی ۳۷ر۷ر۲۰

آ ـ ۱٦٦۲۹

انجمن محلی گذر لوطی صالح بخش ۸ بازار بدینوسیله از خدمات صادقانه شبانه روزی جناب آقای مهام شهردار محترم که در زیبائی شهر و رفاهیت ساکنین تهران مجاهدت میفرمایند از صمیم قلب سپاسگذار بوده و امیدواریم که سالهای متمادی دراین مقام باقی و ثابت بمانید که اهالی تهران از برکت وجود جنابعالی دارای شهری زیبا وپاکیزه شوند ضمنا از جناب آقای شهردار استدعا داریم از آقای حمیدی رئیس برزن ۸ که‌در نهایت شرافت و جدیت مشغول انجام وظیفه بوده واز هیچگونه فداکاری مضایقه نمینمایند قدردانی فرمایند.

از طرف انجمن محلی گذرلوطی‌صالح وحمام چالدو باغ ایلچی

یدالله حاج عبدالباقی

آ ـ ۱٦٦۰۵

کمپانی سازنده برج ایفل دراصفهان

برای جلوگیری ازانهدام پل تاریخی سی‌وسه‌پل، پل فلزی جدیدی ساخته می‌شود

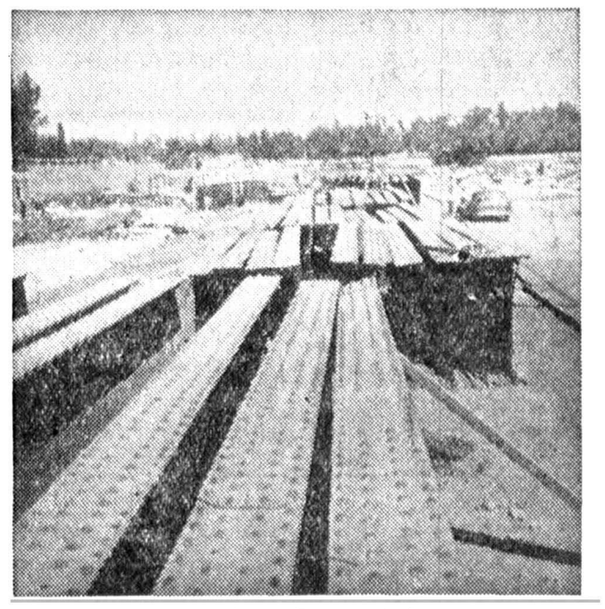

قطعات بزرك آهنی پل جدید

ساختمان پایه‌های بتونی پل‌جدیدی برروی زاینده‌رود از سالهاقبل شروع شده وبعللی چندین‌بار متوقف گردیده بود .سرانجام ازبهار سال جاری عملیات اساسی ساختمان این‌پل‌مجددا شروع‌شدوپس ازاصلاحات وتعمیرات پایه‌های پل انتقال ونصب قطعات فلزی پل از یکی دو هفته قبل‌شروع گردیده‌است.

این‌پل فلزی که‌قطعات‌آن‌توسط کمپانی دایـد ایفل فـرانسوی سازنده برج ایفل ساخته شده از ۸۴ قطعه‌بزرك وهزار تکه کوچك پیچ ومهره وغیره که جمعا ۳۶۰تن‌وزن دارد تشکیل یافته است.

طول پل ۱۶۰ متر وعرض آن بادوپیاده‌روی دومتری طرفین آن ۱۸متر می‌باشد که‌دارای‌پنج دهانه بزرك ومحل آن‌بفاصله ۳۰۰ متر در طرف‌راست سی وسه‌پل بین پل مزبور وپل مارون مقابل خیابان شاهپور قراردارد وبرای اینکه درآن قسمت رودخانه خیابان شاهپور بطرف‌جلفا وخارج ازمرکز شهر امتداد پیداکندبیش از۵۰ خانه از طرف شهرداری خریداری وخراب شده تا خیابان جدیدی احداث‌گردد.

پل جدید فلزی که ظرفیت آن‌برای عبور وسائط نقلیه سنگین و حتی‌کامیونهای بزرك ۴۵تنی‌کافی است تاآخر بهمن‌ماه پایان یافته و پنجمین پلی است که برروی زاینده رود بعداز پل‌خواجو- سی وسه‌پل- پل‌مارون وپل‌دیگری که چند سال قبل ازطرف کارخانجات اصفهان بطرف‌شیراز وسایر شهرهای دیگر ازروی سی‌وسه‌پل صورت میگیرد. باساختمان پل‌فلزی جدید پل فعلی که یکی از آثار بـزرك تاریخـی اصفهان است ازتهدید کامیونهای‌سنگین وغول پیکر وخطر انهدام محفوظ می‌ماند.

اضافه حقوق کارمندان سازمان بیمه‌های اجتماعی کارگران

چون رتبه‌برخی ازکارمندان سازمان بیمه‌های اجتماعی‌کارگران عقب افتاده‌بود واینعده ازدریافت اضافه‌حقوق نسبت برتبه معوقه خـود محروم شده‌بودندر جلسه‌اخیر شورای اداری سازمان بیمه‌های‌اجتماعی کارگران مقررشد رتبه‌عقب‌افتاده کارمندان تعیین شود مشروط بر اینکه اضافه‌حقوق آنان نسبت به‌آخرین رتبه ازاول مهرماه سال‌جاری قابل پرداخت باشد.

اولین‌گشتی بازرگانی اتمی «ساوانا»

نخستین کشتی بازرگانی اتمی جهان هم‌اکنون‌تحت‌نظر کمیسیون انرژی اتمی امریکا دردست ساختمان بوده ودر سال ۱۹۵۹ به‌آب انداخته خواهدشد.

کشتی‌مزبور مجهز بدستگاه **تهویه مطبوع‌گریر** بوده و قادر خواهد بود بدون سوخت‌گیری بمدت سه سال ونیم بحرپیمائی نماید.

کارخانجات گریر امریکا بنیان‌گزار وبزرگترین سازنده دستگاههای تهویه مطبوع. نماینده‌انحصاری: **شرکت‌شعله خاور** تخت جمشید چهارراه بهار. آ-۲۴۶۹۲

مردانه - پسرانه - دخترانه - بچگانه
درموقع خرید جوراب بمارك پیرایش دقت نمائید

انجمنی که رئیس ندارد

مردم این محل ازبرق وآب واسفالت رضایت دارند اما...

درمانگاه وآبریز ندارند

دیشب خبرنگار اجتماعی ما که دنبال کسب مطالب انجمن ها سراز چهار راه گلکار درآورده بود سراغ رئیس انجمن محلی را گرفت.ساکنین این‌حدود ضمن هدایت خبرنگار ما به محل انجمن اظهار داشتند که این محل رئیس انجمن ندارد و اعضاء آن بترتیب در جلسات‌انجمن سمت ریاست را بعهده میگیرند .

چون نبودن یك شخص مسئول در رأس انجمن کسب مطالب مورد نظر را دچار اشکال میکرد ناچار بمقول یکی از اعضاء انجمن مراجعه و سئوالات متعددی در اختیار وی گذارده شد که پس از بررسی لازم در جلسه انجمن جواب آنها برای درج در شماره امروز بروزنامه فرستاده شود و اینك عین مطالبی را که انجمن برای ما فرستاده‌است درج میکنیم :

انجمن در سال ۱۳۲۰ تشکیل و حوزه آن دارای دویست هـزار جمعیت است.

ساکنین این محل متشکل از طبقات مختلف بوده ولی اکثریت باافسران و کارمندان دولت است. معهذا کمتر منزلی در این حدود از دویست متر تجاوز مینماید.

اما در مورد کار های انجمن فهرست وار از تاسیس برزن - کلانتری - باجه پست - باجه‌بانك- ثبت و آمار - درمانگاه همگانی - شعبه فروش نفت - سیمان -تاسیس خط اتوبوسرانی - کوشش در امر اسفالت خیابانها و روشنائی معابر میتوان اسم برد و در حال حاضر نیز انجمن مشغول رفع نواقص‌محل است .

انجمن باشهرداری و دستگاه های دولتی کمال همکاری را دارد و در صورتی که شهرداری نیز از این همکاریها متقابلا استفاده کند فعالیت مردم بیشتر خواهد شد.

نیازمندیهای فوری

نیازمندیهای فوری مردم محل نظافت کوچه هاست . شهرداری رفتگر کافی در اختیار ندارد و در اثر جمع شدن زباله بخصوص در اراضی مجاور خیابانها بهداشت ساکنین محل در خطر است .

در این محل وسیله نقلیه کافی در اختیار مردم نیست و خطوط اتوبوسرانی نیز نامنظم است و طول صفوف مسافرین اغلب به صد متر میرسد و کمتر کسی است که بتواند بموقع بکارش برسد.

دبستان و دبیرستان کافی نیز وجود ندارد و اطفال دبیرستانی باتحمل زحمت‌ازاین نقطه بدبیرستان های مرکز شهرمیروند. و این‌موضوع بخصوص برای دختران ایجاداشکال مینماید .

انجمن معتقد است که باوجود این همه زمین بایر موجود در محل که صاحبان آنها اقدام بساختمان ننموده و همواره پرار زباله است وزارت فرهنگ و شهرداری میتوانند باکمك اهالی به خرید اراضی و ساختمان دبستان و دبیرستان و کودکستان و پارك کودکان اقدام نمایند .

انجمن از اینکه خیابان نواب را عریض خواهند کرد خوشوقت است و انتظار دارد که باخرید پانصد متر از اراضی بافشاه‌خیابان سپه نیز امتداد داده شود که هم وضع اتوبوسرانی محل مرتب‌میشود و هم نزدیکترین جاده بفرودگاه مهرآباد احداث میگردد .

پارك کودکان

انجمن کوی کارمندان دولت چندی پیش بادعوت آقای مهام به محل تقاضا کردند که یك پارك‌کودکان در محل ایجاد شود. متاسفانه تاکنون تصمیمی در این باره گرفته نشده و اطفال دائما در معرض مخاطرات ولگردی و تصادفات و سوء اخلاق قرار دارند. انجمن‌تقاضا مینماید که تصمیمی در این مورد اتخاذ شود و مردم نیز راسا کمك لازم را خواهند کرد .

درمانگاه ومستراح

در این محل فقط یك درمانگاه وجود دارد و وضع روشنائی محل هم مرتب نیست و باوجود دویست هزار جمعیت حتی یك مستراح‌عمومی هم وجود ندارد و مردم از هرگونه کمکی که شهرداری بخواهد در این مورد مضایقه نخواهند کرد .

از اسفالت و آب رضایت دارند

در سال جاری پاره‌ای ازخیابان های این محل اسفالت شده و بقیه را گویا در سال آینده اسفالت خواهند کرد وضع آب نیز مرتب است. لوله کشی شده و مردم از لحاظ آب آشامیدنی و مصرفی ناراحتی ندارند و چندی قبل کابل برق و تلفن نیزدرمحل کشیده شده است .

چون مردم این حدود اکثرا قادر بتامین هزینه های تفریحی نبودند یك باغ مصفائی بنام گلستان در محل ساخته شده و ساکنین بااستفاده از آن بتفریح میپردازند.

اهالی بامور عمرانی و اصلاحی کمال علاقه را دارند و این موضوع را ضمن مراجعات مکرر خود بانجمن بااثبات رسانیده‌اند .

انجمن نسبت باحداث پارك‌کودکان نهایت علاقه را دارد و امیدوار است که باکمك شهرداری این کار را انجام دهد .

درجلسه شورای همکاری برزن ۱۸

درجلسه اخیر شورای همکاری برزن ۱۸ که باحضور آقای‌رئیس برزن ۱۸تشکیل شد علاوه براعضاءشورا عده‌ای ازمعتمدین محل حضور داشتند وپیرامون وضع آب‌لوله‌کشی وگوشت تهران‌مذاکراتی بعمل‌آمد وازطرف یکی‌از اعضاءشورا آمادگی گرمابه‌داران‌وخبازان رابرای‌پرداخت‌مخارج لوله‌کشی ومبالغی که‌سازمان آب‌بابت‌هزینه خارج ازنوبت مطالبه مینماید اعلام داشت وچون ازوضع گـوشت اظهار عدم‌رضایت شد آقای محمودی یکی‌از اعضاء شورا پیشنهادکرد که‌دعوتی ازمسئولین شرکت گوشت بشود تابامذاکره باآنان‌اقدامی دراین مورد بعمل آید وپیشنهاد ایشان مورد تصویب شورا قرارگرفت

دیروز دستور تعطیل کارخانجات چوب‌بری داده شد

طبق قانون شهر داری یکی از وظائف شهر داری ممانعت از دایرنگاه داشتن وافتتاح کارخانجاتی که مزاحم اهالی شهر باشند میباشدبدین منظور سال گذشته شهر داری تهران تصمیم گرفت که کار خانجات چوب بری را که مخل استراحت وآسایش مردم وهم از لحاظ ایجاد آتش سوزی خطرناك تشخیص داده شده بود تعطیل وبخارج شهر تهران منتقل نماید چون مدیران کار خانجات مزبور برای انتقال کارخانه‌های خود تقاضای مهلت نموده بودند لذا شهر داری با تقاضای آنان موافقت نمود. در شهریور ماه گذشته مهلت آنان منقضی شد ولی هیچیك از کارخانجات مزبور بخارج شهر منتقل نشد لذا پس از بررسی لازمه دیروز آقای مهام شهردار تهران دستور داد که کارخانجات چوب بری که مخل آسایش مردم هستند تعطیل شود وگزارش کار هم بوزارت کشور ارسال شد.

کلوپ عکاسی

اولین جلسه کلوپ عکاسی با شرکت ۲۵ نفر از عکاسان وعده‌ای از علاقمندان به فن عکاسی در محل انجمن فرهنگی ایران وآمریکا تشکیل گردید دراین جلسه هیئت مدیره موقت کلوپ مزبور انتخاب‌و آقای دکتر هادی شفائیه باتفاق آرا بسمت ریاست کلوپ انتخاب شد.

دکتر هادی‌شفائیه

انتخاب نماینده ایران بسمت ریاست کنفرانس بهداشتی ناحیه مدیترانه شرقی

آقای‌دکتر فریس‌که برای‌شرکت درکنفرانس بهداشتی ناحیه‌مدیترانه شرقی‌که در ژنو تشکیل شده‌بود رفته بودند بایران مراجعت‌کردند.

آقای دکترفریس دراین‌کنفرانس باتفاق آراء بسمت ریاست‌جلسات کنفرانس انتخاب گردیدند . و مباحث بهداشتی ایران مربوط به طرح بهداشتی مخصوصا اقداماتی که از طرف وزارت بهداری ایران در زمینه جلوگیری از انتشاربیماری بیلارزیوز خوزستان بعمل آمده است گزارش داده شد .

دکترفریس ودکتر طبا

تصحیح آگهی مناقصه

پیشنهادات آگهی مناقصه نرده کشی شهرداری یوسف آباد بایدتا آخر وقت اداری روز ۲۷ر ۷ر ۳۷ بدفتر شهرداری یوسف آباد تسلیم شود ودر آگهی د یروز کلمه تهران اشتباهی بیش نبوده است کـه بدینوسیله تصحیح میشود

پرنسس؟

خانواده های محترم توجه فرمائید. **راز پرنسس** همین ۲ روزه آشکار میشود. در انتظار روز معرفی **پرنسس** باشید.

آ-۲۴۷۸۸ (زهره)

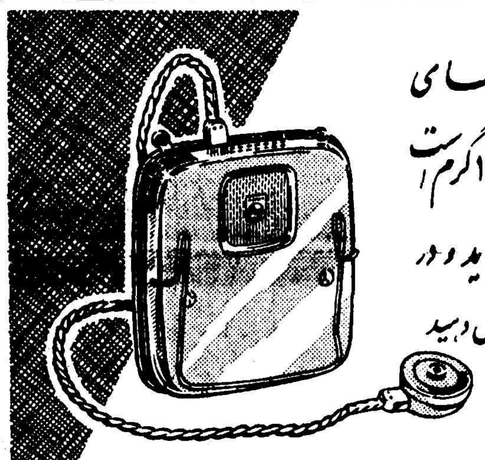

فقط با یک باطری ۱٫۵ ولت به‌جای پنج ریال کار میکند ووزن آن ۱۲۰ گرم است

با این سمعك میتوانید تلفن کنید . رادیو بشنوید و در کلاس درس وکنفرانس به صحبت ناطق گوش دهید

PHILIPS

PHILIPS سمعك ترانزیستوری فیلیپس

نماینده انحصاری: شرکت سهامی فیروز - خیابان سعدی - تهران

آ-۲۴۴۹۴

رادیو

برنامه رادیو ایـران در ۲۴ ساعت آینده‌که بااموا‌ج کوتاه ردیف ۳۱ متـر و۷۵ متر و موج متوسط ردیـف ۳۳۵ متر پخش میشود.

روز شنبه

بخش سوم

ساعت ۰۳-۱۷ وعده‌ما درساعت۵و۳ دقیقه
» ۳۰-۱۸ برنامه جوانان
» ۳۲-۱۸موسیقی ایرانی آواز خانم زهره وفاریا
» ۰۳-۱۹یك‌روز از ۲هزار سال‌تاریخ
» ۰۳-۲۰سیاست در جهان دانش (گفتار)
ساعت ۳۰-۲۰ «گناه‌ها» رآواز خانم هما
» ۲۱ اخبار
» ۳۰-۲۱ «نغمه کاروان» آواز خانم پروانه
» ۲۲ داستان شب (نمایش)
» ۱۵-۲۲ موسیقی رقص
» ۰۳-۲۳ موسیقی غربی

روزیکشنبه

بخش اول

ساعت ۲۷ -۵ سلام شاهنشاهـی شیپور بیداری
» ۱۳-۶نوا های بامداد
» ۲۵-۶ جهان ورزش
» ۳۰-۶ شادی وامید(اندرز وموزیك)
» ۱۵-۷ برنامه کودك
» ۳۰-۷ برنامه خانه وخانواده
» ۰۳-۸ برنامه زن وزندگی

بخش دوم

ساعت ۴۳-۱۱چند ترانه محلی
» ۰۳-۱۳ ویلون تنهای آقـای خالدی
» ۲۸-۱۳ گفتنی‌ها
» ۳۰-۱۳ شبهای انتظار آواز خانم شاپوری
» ۰۳-۱۴ چهره‌های تابناك تاریخ
» ۳۰-۱۴ اخبار
» ۱۵-۱۵ آهنگهای ایرانی بدون آواز

بخش سوم

ساعت ۳۰-۱۶ موسیقی کلاسیك با تفسیر
» ۴۵-۱۶ چند آهنك بدون آواز

تلویزیون

برنامه امروز تلویزیون ایران که هرروز از ساعت ۶ تـا ۹ونیم از فرستنده‌تلویزیون ایران پخش میشود:

ساعت ۱۸ سرود شاهنشاهی اعلام برنامه
» ۱۵-۱۸برنامه داستان کودکان
ساعت ۳۰-۱۸ نمایش برای کوه‌کان
» ۱۹ فیلم ملکه جنگل
» ۳۰-۱۹ درس‌انگلیسی
» ۲۰ برنامه‌ارکستر هنرهای‌زیبای کشور
» ۳۰-۲۰ فیلم میکی موز
» ۴۵- ۲۰ برنامه اقتصادی
» ۲۱ موزیك فرنگی
» ۳۰-۲۱ پایان برنامه

بخاری آب‌گرم‌کن
POLAR
پلار
اصفهان
آ-۲۰۹۷۲ ۷-۲۵

اطلاعات اقتصادی

سائل روز

لزوم تاسیس بورس صنعتی در تهران

پیشنهاد بسازمان برنامه ووزارت صنایع ومعادن

بعلت افزایش در آمد مردم در شهر ها بتدریج قسمتی از در آمد ها ذخیره میشود و معمولا در چنین دوران اقتصادی باید ترتیباتی داده شود که این درآمد های اضافی بجریان کار های اقتصادی بیفتد و برای گروه بیشتری درآمد های جدید و اضافی ایجاد کند .

ممکن است اعتراض شود که درآمد عمومی مردم افزایش زیاد پیدا نکرده و علاوه بر این هم اکنون گروهی از مردم بیکار هستند و نمی توان گفت که درآمد مردم بآن حد افزایش یافته که بتوان برای بگردش انداختن چرخهای جدیدی از آن استفاده کرد .

اما اولا منظور از افزایش درآمد افزایش درآمد عمومی مردم سراسر مملکت نیست بلکه افزایش در آمد آن گروه از مردمی است که یا در کادر دولت هستند و یا دارای تخصصی می باشند (و طبعا با افزایش احتیاج به متخصصین دستمزد ایشان ترقی می کند و یا جزء کسانی هستند که بنحوی از انحاء از سرمایه گذاری های دولت ـ سازمان برنامه و موسسات دیگر منتفع میشوند و بر میزان مخارجشان اضافه میشود . ثانیا قرائن و امارات حاکی از این است که پس‌انداز عمومی (که همیشه ناشی از افزایش درآمد است) افزایش یافته و این تراتن عبارتست از مراجعه قابل توجه مـردم بصندوق پس انداز مسکن و تعهد پرداخت ده ها میلیون تومان ببانك رهنی و پرداخت در حدود سیصد میلیون ریال بشرکت شهر آراء و میلیون هاریال ببانك های اعتبارات و اصناف واستقبال از سهام بعضی شرکت های دیگر.

اما اگر روحیه عمومی مردم وترس ایشان از کارهای اجتماعی و شرکتدر سرمایه شرکت ها را در نظر بگیریم متوجه میشویم که این سرمایه گذاری ها که مبلغ آن احتمالا (صرفنظر از موجودی صندوق پس انداز ملی) به‌یکصد میلیون تومان بالغ میشود منعلق بکسانی است‌که تاحدی‌اهل‌ریسك‌هستند و با توجه باین که معمـولا صاحبان‌پس‌اندازهای کوچك اهل ریسك نیستند متوجه می شویم که چه سرمایه گزاف و قابل توجهی بصورت پس‌اندازهای کوچك از گردش کار های عمومی خارج شده است .

باین سرمایه در چند نقطه میتوان دست گذاشت .

اولا ـ پس‌انداز بصورت ساده ترین شکل آن یعنی نگهداری در صندوق خانه ها (این شکل پس‌انداز مخصوصا در دهات بسیار رایج است و می‌توان با توسعه صندوق های تعاونی آنرا بگردش انداخت)

دوم ـ مخارج گزاف مسافرت به عتبات که سالیانه به حداقل نیم میلیارد ریال بالغ میشود و این پول گزاف اغلب متعلق بطبقهٔ کم درآمد و صاحبان پس‌انداز های کوچك است .

سوم ـ معاملات زنولی عادی که رقم قابل توجهی را تشکیل می دهد و گرچه بنوبهٔ خود موجب گردش کار میشود ولی البته میتوان ـ آن بنحو موثر و مفیدی که بتواند ایجاد کار کند استفاده کرد و بصاحبان آن‌درآمدمطمئن‌تری تسلیم کرد

چهارم ـ معاملات زمین که چه در تهران و چه در شهرستانها ده ها میلیون تومان پول صاحبان پس‌اندازهای کوچك را بخود متوجه کرده است و باتوجه باینکه اکثریت صاحبان اراضی فقط بدنبال درآمد بیشتر متوجه زمین شده اند می توان این سرمایه ها را نیز بجانب کار های مفید کشاند .

اما علاوه بر این ها سرمایه های دیگری نیز بصورت های مختلف در مملکت وجود دارد که خود رقم قابل توجهی را تشکیل میدهد واز این‌گذشته بتدریج که سرمایه گذاری ها افزایش می یابد طبعا درآمد ها و پس‌اندازها هم افزایش بیشتری خواهد یافت و باید ترتیباتی داده شود که این سرمایه های جدید بجانب مخارج بیهوده و یا معاملات نزولی و زمین و پس‌انداز های صندوق خانه کشانده نشود و یا موجب تورم و ترقی قیمت ها نشود و برای تامین این منظور شاید بهترین راه تاسیس بورس صنعتی باشد .

هم اکنون سازمان برنامه در نظر دارد قسمتی از کارخانه های خود را بفروش برساند ولی تجار حاضر بمعامله نقد نیستند . بسیاری از موسسات دولتی و غیر دولتی احتیاج بسرمایه های جدید دارند .ولی بازار سرمایه (بورس) وجود ندارد و تاجر کارشان متوقف میماند و یا پیشرفت نمیکند و بسیاری از شرکت های خصوصی نیز مایلند کار خود را توسعه دهند و تنها راه فقط !! استفاده از اعتبارات دولتی است و دسترسی باعتبارات دیگر ندارند . بعبارت دیگر در حالیکه صدها میلیون تومان سرمایه در شهر ها و دهات راکد مانده است صنایع مملکت دچار کمبود سرمایه هستندو گاه ناچارند با بهره های گران از بازارپول بگیرند وطبعا دچار اشکالات تازه میشوند ووظیفه سازمان های دولتی است که باین وضع که مانع توسعه اقتصاد مملکت میشود خاتمه دهند .

همانطور که در چند شماره قبل نوشتیم یکی از اشکالات بزرك کار کشور های کم رشد آن است که مردم این کشور ها دارای درآمد کافی نیستندو نمی توانند پس‌اندازهای لازم برای سرمایه گذاری فراهم کنند ولی در مملکت ما بعلت سرمایه گذاری های وسیع اولیه وادامه آن ـ پس‌انداز ها بتدریج رو بافزایش میرود و باید هرچه زودتر از این فرصت استفاده‌شود تا با افزایش میزان پس‌انداز ها راه برای جلب آن هموارتر گردد و باین جهت برخلاف نظر گروهی که تاسیس بورس را برای مملکت ما در شرائط فعلی زود میدانند معتقدیم که سازمان های اقتصادی بزرك مملکت از قبیل سازمان برنامه ووزارت صنایع و معادن باید در این مورد اقدام کنند و با استفاده از نظر کارشناسان خارجی و متخصصین داخلی سازمانی ـ اگر چه محدود ـ برای اداره خرید و فروش سهام تاسیس نمایند تا بتدریج توسعه پیدا کند و بتواند بازار بزرگی برای تهیه سرمایه بوجود آورد و مشکل کمی سرمایه فعلی را تا حدی جبران کند .

مهدی بهره‌مند

صدور تخم‌مرغ بکویت

قیمت تخم مرغ دربازار تهران بالا رفت- بازار روغن ساکت است

بازار خواربار جز روغن که دراین هفته کمی ساکت بود خوب است .

برنج ـ برنج در این هفته جریان بهتری داشت قیمت برنج در آ مـل و مازندران بالا رفت و علت‌آن‌بارندگی اخیرمی‌باشد قیمت برنج آملی کیلوئی ۱۶تا ۱۹ ریال رشتی ۱۷تا ۲۰ ریال ودمسیاه ۲۲ تا ۲۵ ریال است .

تخم مرغ ـ بازار تخم مرغ خوب و قیمتها هم بالا است و علت آن کمی ورود تخم‌مرغ بتهران می باشد.تخم مرغهای همدان و اصفهان مدتی است بتهران صادر نمیشود و بعلت خنکی هوا به کویت صادر می گردد .مظنه تخم مرغ اردبیلی ۲۲۸۰ ریال رشتی ۲۱۵۰ ریال است قیمت مرغ کمی پائین آمد . مرغ اردبیلی ۸۳ ریال نیمچه ٤۲ ریال رشتی ۷۲ ریال نیمچه ۵۰ریال جوجه درشت ۳۷ریال وجوجه ریز ۲۲ریال مظنه‌داشت.

حبوبات ـ بازار حبوبات‌رونق‌دارد. عدس بمناسبت صدور بخارج‌خریدار بیشتری دارد و بهمین علت کمی‌ترقی نمود و قیمت عدس امروز کیلوئی ۱٤تا ۲۱ ریال بود لپه هم‌کمی ترقی داشت لپه تبریز کیلوئی ۲۱ ریـال قزوینی و اردبیلی ۱۹ ریال وشهری ۱۵ریال مظنه داشت . بقیه ارقام حبوبات تغییر قیمت نداشت .

بازار و سیاست دولت در مورد چای

پیشنهاد جدید یکی‌ازتجار برای اختلاط چای داخله وخارجه

درباره مشکلات وضع کنونی‌چای گفتگوهائی دربازار شروع شده‌است و موضوع اختلاط کماکان مورد اعتراض وشکایت است. امروز یکی ازتجار واردکننده که خودرا ازاین جریان متضرر میداندپیشنهاد جدیدی مطرح نمود وی‌گفت که سیاست کنونی اختلاط چای عامل بزرگی برای اختلال بازار چای می‌باشد . منظور دولت ازاین عمل در درجه اول فروش چای داخلی بقیمت مناسب وهمین آشناکردن تدریجی ذائقه مردم به چای داخلی است ـ این سیاست از لحاظ اصول بسیار مفید است اما روش اجرای آن صحیح نیست‌زیرا مشکلات کنونی رابوجود می‌آورد بنابراین من‌پیشنهاد میکنم که دولت تمام چای داخله را باکلیه چای وارده به نسبت مخلوط نمایدتا این مشکل برطرف شود. ما درسال درحدود ٦ هزارتن محصول داخلی ودر حدود ۱۲ تا ۱۵ هزار تن هم واردات داریم واین دوجنس‌را می توان بایك نسبت معین مخلوط نمود ودراختیار همه مصرف کنندگان گذارد. نکته جالب این جاست‌که چای ایران باانواع چای داخلی جور درمیآید وباین ترتیب از چای داخلی حمایت شده وچای خارجی هم از این وضع آشفته بیرون خواهدآمد وتجار هم ازمشکلات فعلی آسوده خواهند شد .البته نسبت اختلاط‌با محصول سالیانه رامیتوان‌بالا آورد. واحتمالا روزی میزان چای داخله به‌آن حدی خواهد رسیدکه نسبت اختلاط معکوس شده‌یعنی ٦ هزار متن خارجی۱۲هزارتن‌داخلی مخلوط شود ویا اگر هم انشاء اله روزی احتیاجات چای ایران با محصول داخلی قابل تامین بود ذائقه مردم هم بمرور ایام‌باآن آشنا شود. مامعتقدیم که این پیشنهادباید مورد توجه دولت قرار گیرد و مطالعه وسیع وهمه‌جانبه‌ای درباره آن‌بعمل آید ودر صورت قابل اجرا بودن حداقل ازسال آینده بموقع اجرا گذاشته شود واگرهم قابل اجرا نیست برای مشکلات کنونی اختلاط چای فکر اساسی بنمایند. زیراتمام سال جاری سیاست اختلاط چای مورد اعتراض وگله بود وممکن است درخلال ادعاهای متعدد اعتراضهای بی‌مورد هم وجود داشته باشد اما آنچه مسلم است اینستکه اعتراضات بجا وصحیح‌هم‌وجوددارد که‌تاکنون حل‌نشده تجربه‌امسال سازمان‌چای بایدپایه واساسی برای سیاست چای درسال آینده‌شود بنظرما این‌تجدید نظر نمیتواند وسیع وکلی باشدبلکه فقط اصلاحاتی در بعضی موارد تصویبنامه وسیاست اجرائی کنونی کافی است.

وضع مبهم بازار پنبه

مصروسوریه بازار پنبه اروپای شرقی را اشغال کرده‌اند

وضع بازار پنبه هنوز وضع عادی و آرامی دارد . خرید اصلی توسط کارخانجات داخلی انجام میگیرد. خرید صادراتی محدود و کم است و همه تجار منتظر روشن شدن وضع تجارتی اروپا می‌باشند و تجار اروپا هم بنوبه خود منتظر روشن شدن میزان جائزه صادراتی پنبه امریکا میباشند. قیمت های کنونی اروپا صرف نمیکند. ترکیه باقیمت ارزان در آلمان‌غربی پنبه عرضه میکند و سوریه و مصر اکثر بازار های اروپا ی‌شرقی را دردست دارند در نقاط دیگر اروپا هم پنبه ارزان تر از ایران عرضه میشود و بهمین علت امکان صدور پنبه فعلا وجود ندارد. در مورد ژاپن جزچند قلم معامله کوچك که بر اساس مبادلات پایاپای انجام میگیرد خرید دیگری نشده و امروز یکی از تجار صادر کننده به ژاپن معتقد بود که اگر قیمت کرایه کشتی گران نبود مسلما ما میتوانستیم هم‌اکنون پنبه بژاپن‌وبفروشیم کرایه کشتی فعلا لنی ٤٤۰ شلینگ است در حالی که برای اروپا ۲۷۰ شلینگ میباشد و همین قیمت در حدود ۵ر۱ ریال برقیمت یك کیلو پنبه میافزاید. این قیمت برا ی‌خود صاحبان‌کشتی ها هم بصرفه نیست زیرا در هرماه هشت تاده کشتی وارد میشود که خالی برمیگردد و صادرات ایران و عراق هم آنقدر نیست که کالای صادراتی فراوانی در انتظار این کشتی ها باشد و ارزان کردن‌قیمت مسلما موجب صرف کردن صادرات بعضی از اجناس خواهد شد که بالمآل قسمتی از این منافع نصیب صاحبان کشتی ها که هم اکنون خالی بژاپن برمیگردند میشود بهمین دلیل اعتراضی به اتحادیه کشتی رانی مزبور شده که ممکن است مورد توجه قرار گیرد در مورد لهستان بازار از خبر فروش یك میلیون لیره پنبه بلهستان بسیار خوشوقت شده و آنچه مسلم است دوسه کشور اروپای شرقی بعدا مقداری از پنبه ایران را خریداری خواهند کرد. صادرات پنبه‌لهستان در حدود ۵ر٤ هزار تن پیش بینی میشود .

وزارت‌یاسازمان مسکن؟

هنوز درباره نام وتشکیلات ووظایف سازمان مسکن تصمیم قطعی‌گرفته نشده است

امروز یکمقام وابسته بدولت پیرامون مسئله خانه سازی‌در تهران و شهرستانها و رویه دولت در این مورد بخبر نگار ما گفت. موضوع عمران استان های مختلف کشور و تامین احتیاجات شهرها و فعالیت دولت و مردم برای ایجاد و توسعه صنایع مختلف از مسائلی بود که‌تا چند سال پیش سد بزرگی در راه پیشرفت کشور و ترقی سطح زندگی مردم محسوب میشد ولی در سالهای اخیر این مسائل تا حدی حل شده و فعلا موضوع تامین خانه برای مردم و تقلیل کرایه مسکن که رقم مهمی از هزینه زندگی است مورد توجه مخصوص شاهنشاه و دولت میباشد

مقام مزبور موضوع تشکیل شورایعالی مسکن را تائید نکرد و گفت هنوز فکر تشکیل وزارت مسکن نیز رد نشده است و آنچه مورد توجه است نام این سازمان یا دستگاه نیست بلکه وظیفه و نحوه کار آن میباشد فعلا طرح تشکیل چنین دستگاهی از لحاظ کیفیت کار و وظایفی که بعهده خواهد داشت مورد بر رسی قرار گرفته است .اما خانه سازی منحصر بتهران و چند شهر بزرگ نخواهد بود زیرادر شهر های کوچك و دور دست همه مردم احتیاج به خانه دارند یکی از مسائلی که مورد توجه قرار گرفته اینست که تامین سایر احتیاجات عمومی مردم ازقبیل آب و برق و خوار بار و غیره نیز تحت نظر این سازمان قرار گیرد و دستگاهی که بوجود میآید عهده دار تامین اینگونه احتیاجات باشد. بهر حال انتظار میرود که تشکیلات این سازمان و وظایف آن بزودی اعلام شود

ذوب آهن

درانتظار طرح‌کمپانی آلمانی

سازمان برنامه در انتظار دریافت طرحی است که کمپانی آگوست‌تی‌سن باید تهیه وارسال دارد این طرح که اساس همکاری‌سازمان‌برنامه وکمپانی مزبور برای اداره امور بهره برداری کارخانه میباشد تاکنون چند بار تغییر کرده است.

تهیه طرح اساسی کارخانه که هم اکنون تحت مطالعه سازمان برنامه است. قرار است هرچه زودتر پایان یابد وبدنبال آن مذاکرات برای‌امضای قرار داد تهیه طرح عملیات ساختمانی کارخانه بعمل آید.

سازمان برنامه امید وار است‌بتواند تاپایان برنامه هفت ساله دوم قسمت مهمی از کارهای ساختمانی‌کارخانه را بپایان برساند.

بازگشت وزیر بازرگانی ایتالیا

واردات ایران ازایتالیا افزایش قابل‌توجه خواهد یافت

آقای «امیلیو کلمبو» وزیـر بازرگانی خارجی ایتالیا وآقای «دالوکیو» رئیس موسسه ملی‌ایتالیا برای تجارت باخارجه باتفاق‌عده‌ای ازروساء ونمایندگان صنایع ایتالیا که‌برای افتتاح نمایشگاه بایـران آمده‌بودند تهران راترك گفتند.

وزیر بازرگانی خارجی ایتالیادر مدت اقامت خود درایران مذاکراتی بامقامات ایران بعمل آورد ولـی بطوریکه خبرنگار مااطلاع میدهد این مـذاکرات درکلیات روابط اقتصادی ایران وایتالیا بوده ودر جزئیات روابط که‌افزایش صادرات کالاهای بازرگانی تاکنون‌اقدامی ایران بایتالیا نیز جزءآن است صورت نگرفته.

گفتگوئی صورت‌نگرفت وبطوریکه شایع است‌نتایج‌آن‌نیزبیشتر بنفع ایتالیا بود.

پیش‌بینی میشود طی یکی دوسال آینده محصولات وفرآورده های صنعتی ایتالیا وضع مناسبی در ایران پیداکند وبازار قابل توجهی بدست آورد ولی ازمحصولات ایران آنچه احتمال دارد طی‌چند سال آینده صدور آن به‌ایتالیا افزایش یابد نفت‌است که‌بایستی توسط شرکت سمیریب استخراج گردد ودرمورد افزایش صدور کالاهای بازرگانی تاکنون‌اقدامی صورت نگرفته.

سیمان تهران بسد کرج تحویل می‌شود

سیمان تهران دربازار کمتر پیدا میشود- وضع سیمان شهرستانها در تهران- فروش مصالح توکاری ساختمان رو بافزایش است

بازار مصالح ساختمانی گرم است‌و خرید اقلام مختلف آن درهفته گذشته زیاد بود ولی اکثراقیمت‌ها تغییری نداشت . آجرفشاری هرهزار عددی ٤٦۰تا ٤۸۰ ریال آجر بهمنی تا۱۳۰۰ ریال پرس ۱۳۰۰ ریال وسفیدتا۱۲۰۰ ریال معامله شد .بازار سیمان ازهفته قبل بهتربود اماقیمت‌هاتغییرات‌زیادی نداشت سیمان تهران بمناسبت تحویل بسدکرج کمتربازار عرضه میشود و تااوایل آبان یکجا تحویل سد کـرج خواهد شد .سیمان شیرازو مشهد بمناسبت دوری راه وگرانی کرایه‌حمل چندان صرف ندارد وبهمین علت‌زمینه آن‌ها درتهران زیاد نیست .مظنه‌سیمان پرتلندی ۲۳۵۰ ریال است وتراس خریدار ندارد .شمال ۲۲٤۰ ریال ودر خودکارخانه ۲۰۵۰ ریال ـ اصفهان تحویل تهران ۲۲۰۰ ریال انگلیسی بشکه‌ای۱۰۲۰۰ ریال پاکتی ۹۰۰۰ ریال ژاپنی پاکتی ۸۰۰۰ .

موزائیك خوب است واغلب سفارش هابوعده‌یك ماه گرفته میشود معمولا درپائیز فروش موزائیك از دیگـر مصالح ساختمانی بهتر و بارونق‌تر است ولی قیمت آن تغییری نداشت و مثل هفته‌قبل بود .بازار چطائی بد نیست وقیمت آن یاردی ۷۵ر۱۰ ریال است بازار کاشی هم مثل موزائیك خوب‌است زیرا فصل‌توکاری‌ساختمانها رسیده‌است .

مظنه آهك مثل هفته قبل‌خرواری ۱۰۵تا۱۱۰ریال‌گچ خرواری ۱۰۵ تا ۱۱۰ریال‌وگچ سیاه۱٤۰تا۱٦۰ریال می‌باشد ومصرف آنهم زیاداست .

رونق بازار ادویه

حوادث فرمز وترقی نرخ فلفل

بازار تهران امروز بمناسبت تعطیلات روز گذشته کمی آرامتر بود اما معاملات رونق فصلی خود را ادامه میدهد. بازار ادویه در هفته گذشته رونق خوبی داشت و معمولا فصل مصرف ادویه در اوایل پائیز میباشد و بهمین علت قیمت آنهم ترقی نمود. فلفل هندی به کیلوئی ۸۰ ریال و سنگاپوری به کیلوئی ۸۱ ریال رسید و نسبت بهفته قبل ترقی زیادی داشت . زردچوبه گرد ۲۱ ریال قلم ۵ر۲٤ ریال و دارچین کیلوئی ۱۰۰ ریال است که این قلم هم ترقی زیادی داشت. اصولا دارچین امسال‌بمناسبت بدی اوضاع فرمز ترقی قیمت شدید داشت. دارچین در این فصل از سال های قبل بطور معمول بین ٤۸ تا ۵۰ ریال بود ولی امسال بمناسبت‌جنگ در فرمز تاصد ریال ترقی کرد. هل کیلوئی ٤۰۰ ریال که کمی تنزل داشت. زعفران ۳٤۵۰ ریال آست که ۵۰ ریال ترقی داشت زنجبیل ٤۲ ریال بود. بازار مغز بادام هادی است و معاملات اکثرا برای آلمان انجام میگیرد و قیمت آن ۷۵تا۷٦ ریال است. مغز هسته تلخ برای صادرات خوب معامله میشود و قیمت آن کیلوئی ۳۲ ریال میباشد. مغز هسته شیرین مصرف داخلی دارد و اکثرا برای مصرف آجیل و شیرینی خریداری میگردد و قیمت آن ۲٤ ریال‌است. بازارفرش کم و بیش جریان دارد اما این معاملات مثل گذشته رضایت بخش نیست و فعلا برای آلمان و سویس معامله میشود که اکثر از جنس کهنه اعلای تبریزی و کاشانی و اراکی است و قیمت آنها بیش از ۱۲۰۰ تا ۲۰۰۰ ریال است برای امریکا معاملات زیادی انجام نمیگیرد و مصرف داخلی بیشتر از جنس نو میباشد که گران قیمت است .

نماینده انحصاری : شرکت سهامی گرده ماه تلفن ٤۲۵۱۸ ٤۰۷۱۳
فروشگاه ناهید ـ شاهرضا تلفن ۸۹۷۹ ۶

آ ـ ۲٤٦٦۸

ساختمان فیات شرکت سهامی بازرگانی پیل- دروازه‌دولت
تلفن ۳۸٦۳۸ ـ ۳۸٦۳۷ ـ ۳۳٦۰٤

اسلندرلا بین‌المللی

اندام زیبا متناسب دلپذیر

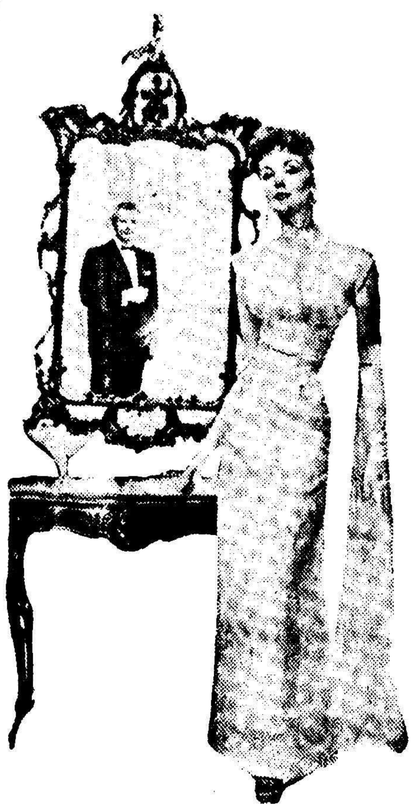

اسلندرلا روش مشهوری است که در سراسر جهان شناخته شده ورد زبانهاست . اندام شما را متناسب و زیبا ساخته قامت را باریك واصلاح میکند. خستگی را رفع وبجریاز خون کمك می نماید با استفاده از اسلندرلا اندام دلخواه خودتان‌رابدست می آورید . پذیرائی ما برای بررسی خصوصی وضع شما و آزمایش مجانی این روش باعث خوشوقتی خاطر شما خواهدشد.

به خیابان خیبر شماره ٤ تلفن شماره ٤۷۱۰۲ مراجعه بفرمائید.

۱ـ۲ آ ـ ۲٤۵۱٦

سرگرمی با دانستنی‌ها و دانستنی با سرگرمی‌ها

انتقاد

۱ـ کاظمیه

گیوتین وطنی!

دو دائرةالمعارف فرانسه نوشته شده است که گیوتین دستگاهی‌است بسیار ساده !مرکب از دو پایه که روی خالء قرار دارد وبالای آن تیغه تیز وبرنده‌ای تعبیه شده است.

گردن متهم محکوم باعدام را بین دو پایه گیوتین درست زیر آن تیغه‌قرار میدهند، آنوقت‌بریدن یك‌نوار همانست وقطع شدن سر محکوم همان.

اما درباره تاریخچه پیدایش‌گیوتین دو روایت مختلف موجود است:

اولی میگوید از اواخرقرن‌شانزدهم میلادی در بعضی نقاط ایتالیا وجنوب فرانسه متهمین محکوم باعدام را به وسیله دستگاهی بنام «مانارا» بقطع سر به آن دنیا میفرستاده‌اند. درسال ۱۷۸۹ میلادی دکتر گیوتین نماینده مجلس‌ملی‌فرانسه‌بآن‌مجلس‌پیشنهادکرد که«مانارا» وسیله رسمی‌اعدام‌شناخته شود ، پیشنهاد دکتر گیوتین مورد قبول مجلس ملی فرانسه قرار گرفت و ازآن‌پس«مانارا» بنام پیشنهاددهنده استفاده از آن معروف شد ودر سلك خدمتگزاران دادگستری فرانسه‌درآمد

روایت دوم اینست که دکتر گیوتین یکی از اطباء معروف قرن هیجدهم فرانسه بعنوان سر گرمی ساعات بیکاری بازیچه هائی میساخت ضمنا یکروز دستگاه کوچکی مرکب از یك تیغه ودو پایه درست کرد، ابتدااسر چند عروسك را با آن قطع نمودبعد هم یکدستگاه بزرگتر ساخت وبسالن تشریح بردو«البته‌فقط بعنوان‌تفریح!» باتفاق رفقای همکارش سر چندمرده را بوسیله آن از بدن جدا کرد. چند سال بعد که نماینده مجلس ملی فرانسه شد آن دستگاه را بنام خود ثبت داد واعدام بوسیله آنرا بمجلس پیشنهاد کرد ومورد قبول واقع شد وعاقبت خودش هم بوسیله دستگاه اختراعی خودش اعدام شد.

داستان خوشمزه دیگری هم دراین مورد داریم که ذکر آن بی مناسبت نیست.

میگویند در سفر اول ناصرالدین شاه قاجار باروپایکروز اورا بتماشای اعدام بوسیله گیوتین دعوت کردند. شاه در صندلی مخصوصی نزدیك سکوی اعدام جا گرفت ومحکوم را دست بسته با تشریفات مخصوص آوردند، وقتی قرائت حکم ووصیتو خداحافظی وسایر مقدمات تمام شد، هنوز سر محکوم زیر دستگاه قرار نگرفته بود که شاه فریاد زد دست نگهدارید، دست نگهداشتند وشاه که از قیافه محکوم خوشش آمده بود گفت این را آزاد کنید وآن یکی را بکشید ـ وقتی نگاه کردند معلوم‌شد آن یکی که شاه امر بکشتنش داده دادستان پاریس است.

بهر حال پس‌ازدوقرن،سال گذشته مجلس فرانسه اعدام بوسیله گیوتین را بعلت اینکه خیلی وحشیانه‌است منسوخ کرد.

بنده میخواهم بگویم که ما هم گیوتین را داریم، منتها گیوتین وطنی با تمام مشخصات مخصوص بخودش یعنی تیغه آن خیلی کند تر وبد تراز گیوتین فرانسه است واگر در آنجا سر گناهکارانرا از بدن جدا میسازد، در اینجا تا کنون گردن چندین‌بیگناه را قطع کرده است قطعا میپرسیداین گیوتین وطنی چیست ؟

اگر باستون حوادث‌روزنامه‌ها سرو کار داشته باشید تا کنون بچند خبر اعدام بوسیله گیوتین وطنی برخورد کرده‌اید. یك کامیون را پر از تیر آهن میکنند ودر خیابانها باینطرف و آنطرف میبرند سر تیر آهنها ازپشت کامیون بیرون است،

اتومبیلی که با چند مسافر پشت سر این کامیون حرکت میکند همیشه در معرض خطر است، کافیست که کامیون یك ترمز ناگهانی بکند وسر تیرآهنها از شیشه‌ها شین پشت‌سری داخل شود وگردن چند نفر بیگناه‌را را مثل دسته گل قطع کند و کنار بگذارد چنانکه چندین بار این اتفاق افتاده است ودیده یا شنیده ایم.

چندی پیش اداره راهنمائی ورانندگی اعلام کرد که کامیونهای حامل تیر آهن فقط از ساعت یازده شب تا پنج صبح که عبور ومرور کمتر است‌حق عبور در خیابانهای شهر را دارندولی بعد از مدتی مثل همه چیز قضیه‌سرد شد والان که بنده مشغول نوشتن‌این کلمات هستم ساعت یازده صبح‌است چند کامیون جلوی چند مغازه آهن فروشی که زیر اطاقهای ما قرار دارد ایستاده‌اند تا گیوتین های وطنی را بارکنند وموقع‌ظهر در این شلوغی شهر توی خیابانها بگردانند،

خداوند همه را از شر بلیات حفظ فرماید انشاءاله .

دکتر طهمورث فروزین

اگر میترسید

مرض «ترس» هم در میان بیماریها قابل توجه است .چه این بیماری باوجود اینکه گروه زیادی از مردم رامبتلا کرده و خیلی‌ها «میترسند» ولی مردم‌آنرا بیماری نمیدانند و خیال میکنند این مرض بصورت بیماری واقعی وجود ندارد بهر صورت آنچه مسلم است خیلی از مردم باین بیماری دچارند وهمین مرض مانع پیشرفت وترقی آنان دراجتماع میشود .

البته ترس انواع واقسام دارد. بعضی‌ها ازتاریکی میترسند .خیلی‌ها از صداهای شدید احساس ترس میکنند. گروهی از امتحان دادن میترسند وبرخی ازانجام کارهائیکه درآن مسئولیت داشته باشندترس دارند .خلاصه هرکسی از چیزی میترسد البته گروه بسیاری از مردم از خود ترس میترسند .

علت ترس آنچه که معلوم شده ممکن است ارثی .عدم تعادل اعصاب حدوث بعضی از حوادث دورزمان کودکی و طفولیت .بدی کار غدد مترشحه داخلی .وخیلی از بیماریهای روحی است .کمااینکه بعضی از فامیلها تمام افراد آن ترسو هستند ووقتی تحقیق کنیم پدر ومادر این افراد نیز همه‌ترسو بوده‌اند .در بعضی‌ها بعلت آنکه مادرشان درایام طفولیت کودك را از تاریکی یا «لولو» ترسانده‌اند ترس ایجاد شده .خلاصه آنکه خیلی‌چیزها میتواندباعث ترس شود که بعلت کمی جا وبعلت اینکه متاسفانه نمیتوانم وارد مباحث علمی خالص شوم از ذکر آنها معذورم .

آنچه مسلم است آنستکه مادرانیکه کودك خودرا برای گریه نکردن یا زود خوابیدن یابکودکستان رفتن میترسانند بادست خویش تیشه بردرخت جرئت و شهامت طفل میزنند و یکدفعه متوجه میشوند که کودکشان کاملا ترسو از کار درآمده است .

درمان

ترس هم مانند خیلی از بیماریها علاج دارد. امروزه اغلب کارخانه های داروئی دارو های مختلفی وارد بازار کرده‌اند که ضد ترس میباشد .

بطوریکه فلان طفل که از امتحان میترسد بتواند یکی دو قرص ضد ترس وانیمساعت قبل‌از امتحان خورده وباجرئت و شهامت وارد زوری امتحان شود .این‌داروها تقریبا همه‌روی‌مرکز عصبی‌بخصوص مراکزی‌که‌درعمل‌ترس‌رل‌مهمی‌را بازی میکنند اثر کرده وآنها راآرام‌میکند.

البته اغلب داروهای خواب‌آور مثل **لومینال وبرنورها** تاندازه‌ای از شدت ترس میکاهند .

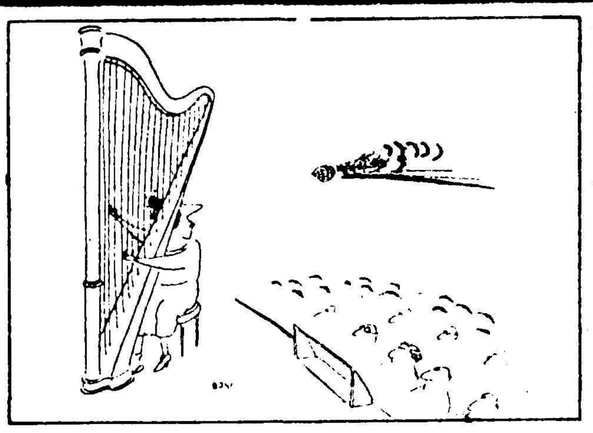

آهنگی‌که نارنجك لازم داشت

پنیر ازماست

ازچند ماه‌قبل باینطرف شیمیست‌های استرالیائی کشف بزرگی کرده‌اند، کشفی که درزندگی اقتصادی آن ملت تاثیر بسزائی دارد وآن عبارت ازساختن پنیر از ماست می‌باشد. ماست را درکارخانه‌های مخصوصی که‌برای اینکار ساخته شده‌میریزند ودرمدت نیم‌ساعت پنیر تازه وخوش طعمی تحویل میگیرند، این‌موضوع هم دربول وهم دروقت صرفه‌جوئی زیادی مینماید زیرااگر بخواهند همین پنیر را بطریقه معمولی‌بسازند بایدشش ساعت‌وقت‌صرف آن‌نمایند واز طرف دیگر سالیانه بیست میلیون فرانك صرفه جوئی میشود وطعم و مزه آن نیز هیچگونه فرقی باپنیر معمولی ندارد.

کشورهای انگلوساکسون ازاین کشف استقبال عجیبی بعمل‌آورده‌اند.

استفاده ازانرژی اتمی درکشور چاد

ازسال ۱۹۶۲ کشور کوچك چاد از انرژی اتمی استفاده خواهدکرد. باین ترتیب که‌یك مرکز اتمی در فورلامی پایتخت اینکشور بوجود خواهد آمد که دارای پنجهزارکیلو وات ساعت برق خواهدبود. کارخانه اتمی مزبور جانشین کارخانه گاز خواهد گردید. کارخانه اتمی چاد بکمك کشور فرانسه ساخته میشود.

خط «ناخوانا.»

یکی از دانشمندان انگلیسی‌بنام آقای ریمنالد کتابی در باره خط اشخاص مختلف منتشر نموده و قسمتی از این کتاب‌بنام«خط ناخوانا» نامگذاری شده وبا شواهد بسیاری نشان میدهد که خطوطی که اصلا قابل خواندن نیست ویا تا۲۵درصد میتوان خواند به دانشمندان واطباء تعلق دارد.

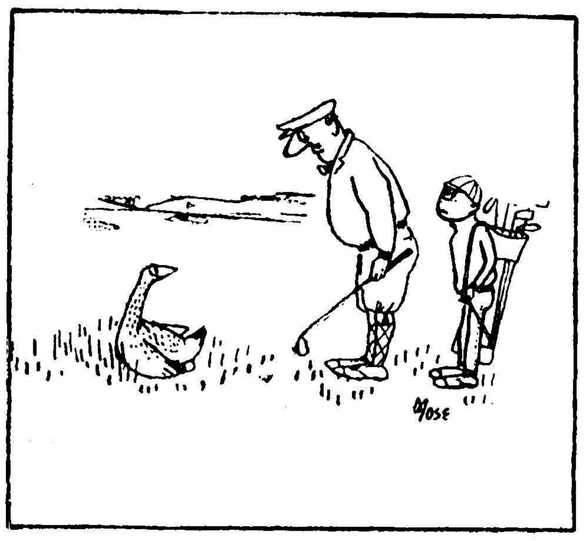

بدبیاری گلف باز

پنج سؤال از شما

۱ـ سم معروفی که‌درکشندگی بدان مثال میزنند چه‌نام‌دارد؟
۲ـ پهلوان افسانه‌ای جنگهای تروا چه‌نام داشت ؟
۳ـ این شعر ازکیست ؟.

زغارت‌چمنت‌بربهار منتهاست که‌گل‌بدست‌توازشاخ‌تازه‌ترماند

٤ـ ویلیام شکسپیر شاعرانگلیسی درکجا وچه‌سالی متولدشد؟
٥ـ معبد معروف الهه آتش که‌رومیان قدیم‌درآن آتش رابرسم ایرانیان نیایش میکردند چه‌نام داشت ؟.

جواب از شماره قبل

۱ـ تخت طاوس .
۲ـ دوم آبان ۱۳۳٤
۳ـ از صائب تبریزی .
٤ـ اثرمونتسکیو .
٥ـ آپولن .

دکتراستپانیان متخصص بیماریهای قلب وعروق

ازمسافرت‌اروپا مراجعت وازبیماران محترم پذیرائی‌مینماید:
ساعات پذیرائی ـ صبح‌ها ازساعت ۸ر٥ الی ۱۱ر٥ عصرها فقط با تعیین وقت قبلی
عصرپنجشنبه وروز جمعه مطب تعطیل خواهدبود.
نشانی ـ خیابان باغ سپهسالار تلفن ۳٦۱۹۹
آ ـ ۱٦٥٤٥ ۱ ـ ۲

اینجانب ازطرف زارعین دشت مغان از خدمات برجسته و قابل شایان آقای لنکرانی مدیر محترم هیئت تعاونی دشت‌مغان بخصوص ایشان بازارعین وراهنمائیهای بی‌شائبه شان وفراهم نمودن وسایل رفاه زارعین اظهار تشکر و قدردانی مینماید امید وارامست مقامات مربوطه نیز وسایل دلگرمی وتشویق مشارالیه را فراهم فرمایند

آ ـ ۲٤۷۱۸ چنگیز شاهین اچیرلو

آگهی مجمع عمومی‌فوق‌العاده

باطلاع صاحبان سهام شرکت سهامی چاپ میرساند که مجمع عمومی فوق‌العاده شرکت سهامی چاپ روز پنجشنبه هشتم آبان ماه ۱۳۳۷ ساعت پنج بعداز ظهر در محل شرکت واقع‌در خیابان خیام تشکیل میشود . ازکلیه صاحبان سهام تقاضا میشود بارعایت ماده ۲۲ اساسنامه در جلسه مجمع عمومی فوق‌العاده حضور بهمرسانند .

دستور جلسه : اتخاذ تصمیم درباره انحلال یا ابقاء شرکت

آ ـ ۲٤۷۷٤ هیئت مدیره

انواع رقصها را یاد بگیرید

رقصهای بالت و کلاسیك‌اسپانیولی مامبو ـ (کالیپسو چاچا ـ بوگی‌وگی) استپ امریکن و همچنین رقصهای قفقازی باتمام فیگور های مدرن تحت نظر معلمین ارو پائی در هنرستان بالت مادام و مسیو سینه گوئه واقع در ۱ـ میدان فردوسی بین ایرانشهر وفرصت کوچه رفعت جاه ۲ـ خیابان یوسف‌آباد نرسیده بخیابان چرچیل کاشی ۱۷ و ۱۸ مسیو سینه گوئه

آ ـ ۱٦٥۲۷

جدول کلمات متقاطع شماره ۱۰٤۱

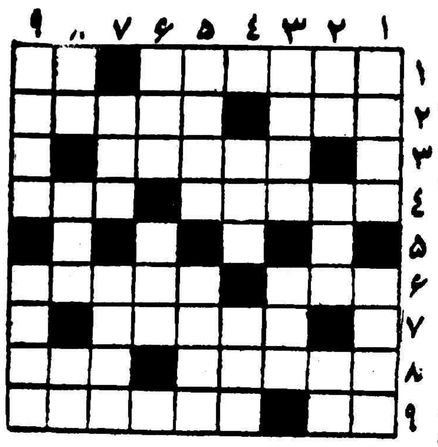

افقی : ۱ـ هرهفته مقداری گوی ازآن خارج میشود ـ مثل اینکه توی‌کله بعضی ها پرکرده‌اند ۲ ـ دودمان ـ الماس نا مرغوب ونسبة کم‌بها ۳ـ آشکار است و مجهول نیست ٤ ـ سر و صدا و جار و جنجال ـ طراوت و تازگی ٦ـ غالبا مکمل مهره میشود ـ میگویند تاالاغ مصری عرعر نکندول نخواهدکرد ۷ـ کجاوه بی‌سقف ۸ـ ازپولهای‌قدیمی‌که فقط دریك شهرخریدار داشت وسعدی هم بزرگزاده نادان را بآن‌تشبیه کرده است ـ اگرصد آمده آن هم‌خدمت سرکار است ۹ـ از وسایل بدرکردن حریف ازمیدان مبارزه ـ شهر معروفی است درایران .

عمودی : ۱ـ کاری‌که انجامش‌گناه دارد ـ پرنده را در دل‌آن تشکیل میدهند ۲ـ خاك‌چسبناك ـ فاصله بین‌معده ودهان ـ ضمیری است ۳ـ خوراکی بقچه پیچیده‌شده ـ دیوارکوتاه ٤ـ راستی‌که اگر خوش‌گذرد زندگی نوح‌کم است واگربدگذرد نیم‌نفس بسیار ! ـ نغمه وآهنك ٥ـ ازبین رفته ـ دنده‌آزاد ٦ـ میوه‌خوش آب‌ورنك ـ هم در ویولن میتوانید یافت هم درمحوطه ورزشهای بااسباب ۷ـ حافظ چنین مقامی آرزوکرده است ـ وقتی اتومبیل والاغ‌نباشد باید باسواری آن دل‌را خوش کرد ۸ـ ناپیدا ـ اگرطوطی کم‌از آن باشد همامسایه شرف نخواهدگسترد ـ حرف‌تعجب ۹ـ سابقا صاحب‌منصبان‌میپوشیدند ـ مال زورگو معمولا کلفت است.

حل‌جدول شماره ۱۰٤۰

افقی : ۱ـ تف ـ بدنامی ـ ۲ـ بازپرس ـ اخ ۳ـ ملن ـ ناپل ٤ـ گنك ـ یزد ٥ـ لاوك ـ اشیل ٦ـ تیل ـ شتا ۷ـ شهاب ـ نفس ۸ـ با ـ مالیات ۹ـ اندیشه ـ شه .

عمودی : ۱ـ تب‌مالت ـ با ۲ـ فال ـ ایشان ۳ـ زنگوله ٤ـ بب(بپا) ـ نك ـ امی ٥ـ درنك ـ شباش ٦ـ نسا ـ ات ـ له ۷ـ پیشانی ۸ـ مالزی ـ فاش ۹ـ یخ ـ دلخسته .

فروشگاه بزرگ اتومبیل
اول خیابان سعدی
مرکز خرید ـ فروش ومعاوضه هر نوع اتومبیل
نو و کارکرده
دارای نمایندگی فروش اتومبیلهای :
فولکس واگن ● شورلت ● پونتیاك ● کادیلاك ● بیوك
دوج ● پلیموث ● اوپل ● بنز ● فیات وغیره
برای خرید ویا فروش هر نوع اتومبیل سواری وباری نو وکارکرده
با این مؤسسه مشورت فرمائید
اول خیابان سعدی شرکت تضامنی ساعتچی تلفن ۳۹۳٤۲

موتور ژنراتور
ساخت انگلستان
۱۱۰ اسب ۸۳ کیلوولت آمپر
۸۸ اسب ٦٦ کیلوولت آمپر
۱۰ اسب ٦ کیلوولت آمپر
٥ اسب ۳ کیلوولت آمپر
باتابلوورگولاتور اتوماتیك وکلیه‌لوازم مربوطه موجوداست
خیابان سپه گذر تقی خان
عسگرنیا
تلفن ٥۰۷۰٦

روغن زیتون
برتولی
محصول خالص ایتالیا
در نمایشگاه ایتالیا از غرفه باشکوه
روغن زیتون برتولی دیدن کنید
آ ـ ۲٤۷۸٤

تعمیرگاه شرکت سهامی مریخ (مرسدس بنز)
اکنون مجهز بسرویس فوری گردیده بطوری‌که قادر است اتومبیلهای سواری را درکوتاهترین وقت زیرنظر متخصصین آلمانی بشرح زیر سرویس نماید
۱ـ شست‌وشوی اتومبیل باشامپو مخصوص وتعویض روغن وگریس‌کاری .
۲ـ تنظیم دلکو وکاربراتور (درصورت لزوم)
۳ـ تنظیم کلاچ وترمزها وبازدید عمومی
قسمت سرویس فوری تعمیرگاه شرکت سهامی مریخ (مرسدس بنز)
درتمام روز برای انجام کار مشتریان محترم ازساعت ۷ر٥ صبح الی ٥ بعدازظهر آماده است برای سرویس فوری تفاوت قیمتی ازمشتریان محترم مرسدس بنز تقاضا نخواهد شد .
تعمیرگاه شرکت سهامی مریخ دروازه قزوین پشت پمپ بنزین شماره ۱۰
تلفن ۲۳۳۳۰ ـ ۲۷۲٥۲ ۱ـ۳ آ ـ ۱۳۷۱۸

سازمان سینه کلوب ایران مفتخر است که
نخستین فستیوال فیلم تهران
را از اول تاچهاردهم آبان هر شب‌ازساعت ۲۱ طی‌مراسم‌باشکوهی
درسالن سینما نیاگارا برگزار مینماید
فیلم های فستیوال تهران

فیلم	عنوان اصلی	کارگردان	هنرپیشگان	کشور
لاسترادا	La Strada	فدریکوفلینی	جولی‌یتاماسینا ـ آنتونی کوئین	ایتالیا (خارج از کنکور)
پنجره روبه‌حیاط	Rear Window	آلفرد هیچکاك	جیمس‌استوارت ـ گریس‌کلی	اتازونی (امریکا)
لات جوانمرد		محسنی ـ شیرازی	محسنی ـ خوروش (اسودی)	ایران
سرخ و سیاه	Le Rouge et le Noir	کلوداوتان‌لارآ	ژرارفیلیپ ـ دانیل رادیو	فرانسه
بلای خانمانسوز	A Hat Ful of Rain	فردزینمان	دان‌مورای ـ اوآماری‌سنت	اتازونی (امریکا)
بیدار باش	Jagte Raho	سومبهومیترا امیت‌میترا	راج‌کاپور ـ اسمریتی‌بیسواس	هندوستان
نیروی ایمان	Heaven Knows Mr Allison	جان‌هوستون	دبوراکر ـ رابرت میچام	اتازونی (امریکا)
دریاسالار کاناریس	Admiral Canaris	آلفردویدن‌مان	هاسو ـ باربارا روتینگ	آلمان
الهه	The Goddess	جون کرامول	کیم‌استانلی ـ لویدبریجس	اتازونی (امریکا)
کین	Kean	ویتوریو گاسمن	ویتورگاسمن ـ الانوراروسی دراگو	ایتالیا
شب فراموش نشدنی	The Night my Number Came up	لسلی نورمان	مایکل‌رادگراو ـ شیلاسیم	انگلستان
مرد خشن	El Bruto	لوئی بونوئل	پدروآرمندباریز ـ کاتی‌خورارو	مکزیك
نسل فاسد	TheBad Seed	مروین‌لوروی	نانسی‌کلی ـ پاتی‌مالك‌کرماك	اتازونی (امریکا)
یا شاهزاده و رقاصه	ThePrince and the Show. Gril	لارنس‌الیویه	لارنس‌الیویه ـ مریلین‌مونرو	

توزیع جوایز در آخرین شب بعمل خواهد آمد و مراسم با آتراکسیون و نمایش یك فیلم کوتاه پایان خواهد یافت ـ فیلم‌ها برای اولین مرتبه و بدون ترجمه فارسی بنمایش گذاشته میشود . جزوه‌ایکه حاوی داستان فیلم است در هربرنامه به شرکت کنندگان در فستیوال داده خواهد شد . علاقمندان میتوانند کوپن های ورودی را از مراکز زیر تهیه کنند :

سینه کلوب (لاله‌زار کوچه یاسمی ـ تلفن ۳۱٥٥۳ ـ ۳۱٦۹٤) دفتر سینما های نیاگارا ـ رکس ـ مولن‌روژ ـ دنیا ـ دیانا ـ حافظ ـ تخت‌جمشید ـ رادیو سیتی ـ ایفل کسانیکه میخواهند جداگانه از برنامه معینی در شب های فستیوال استفاده کنند بدفتر سینه کلوب و دفتر سینما نیاگارا مراجعه کنند ـ از مراسم آخرین شب فستیوال فیلم برداوی خواهد شد .

لباس شب درشب توزیع جوایز ضروری است

آ ـ ۲٤۷٦٦

مقالات وگزارشهای خارجی

Herald Tribune NEW YORK

آدلائی استیونسون

بهائی که روسها برای تقسیم دنیا پرداخته‌اند

دنباله یادداشتهای سفر رهبر حزب دمکرات امریکاکه ازروزنامه نیویورک‌هرالد تریبون ترجمه شده است

وقتی از او پرسیدم چه کالاهائی می توانند باین میزان مبادله کنند، او گفت : «کالاپیدا میشود ، وقتی توجه و منفعت پیدا شود ،، بعضی رشته های اقتصاد ما ، اگر امریکا علاقه‌ای به بازرگانی نشان بدهد ،می تواند بسرعت بیشتری توسعه یابد. ولی بازرگانی عملا غیر ممکن خواهد بود مگر آنکه تبعیضات‌و مزاحمت های کنونی از میان برود .»

مزاحمت‌ها

سپس فهرستی از مزاحمت ها را برایم بیان کرد : مشکلات روادید ، تعرفه های تبعیض آمیز ،، مشکلات جواز صادرات و نتیجهٔ گرفت :

«سیستم شما در مورد جوایز صدور برای هرچیز خیلی‌بوروکراتیک است . اتحاد شوروی نیز دچارآفت بوروکراسی هست ، ولی در این مورد شما از ما در گذشته اید . «این تقریبا تنها امتیازی بود که من به شوروی دادم !

هنگامی که از او پرسیدم آنها به چه چیز ما بیشتر احتیاج دارند ،او از ماشینهای نساجی و شیمیائی ، کارخانه های کاغذسازی نام برده وبه سایر اقلامی که در نامه خروشچف به پرزیدنت ذکر شده بود اشاره کرد . او از معامله اخیر با یك‌بنگاه امریکائی در زمینه ماشین های‌شیمیائی خیلی خوشحال بود . میکویان که فکر میکرد مردان اقتصادی دو کشور بخوبی با هم کنار می آیند »و می گفت شعار پرزیدنت روزولت این‌بود که «بدون ترس زندگی کنید » ولی بنگاههای امریکائی با ترس ازتجارت با شوروی زندگی می کنند .

بازرگانی ذهن صاحبان صنایع شوروی را کاملابخود معطوف داشته و تنها باری که من در اتحادشوروی بابدخلقی برخوردم هنگامی بود که مدیر یك کارخانه ماشین سازی در سیبریا فریاد برآورد که :« تجارت نکردن !این چه جور سیاست ملی است ؟». او نماینده رنجش وعصبانیت شدید روسها بود که مجبور شده‌اند با زحمات و مخارج و ناراحتیها و خسارات زیاد کارخانه هائی برای ساختن ماشینهائی بسازند که می توانستند زودتر وارزانتر از خارج بخرند .

میکویان نیز بهمین نکته اشاره کرد : «ما می‌خواستیم از ایالات متحده ماشینهای حفاری برای کمك‌به برنامه حفر کانالهای خود بخریم»من باسخ‌دادم .«ولی من بزرگترین ماشین های حفاری دنیارا در کارخانه‌بزرك اورالهاش در اورال دیده ام .»

او گفت : «راست است ، ولی کارخانه های ما بعد اکثر ظرفیت‌کار میکنند و هنگامی که موقتا احتیاج‌به آلات‌حفاری بیشتری داشته باشیم ترجیح میدهیم که آنها را بخریم تا اینکه‌تولید خود را توسعه دهیم‌و ظرفیت تولید بیهوده ایجاد کنیم .»

برای تقسیم دنیا

من تردید دارم که‌اگرروابط‌بازرگانی پس‌از جنك با غرب عادی بود ظرفیت تولید اضافی زیادی ایجاد میگردید .ولی قسمتی از کار ومواد اولیه و مهارت فنی که بشدت برای ترمیم خرابیهای جنك لازم بود صرف کار های دیگری شد واین بهائی بود که روسها میبایست بخاطر تقسیم دنیا و تشویق چین به تصرف کره بپردازند .

میکویان در پاسخ سئوال من راجع به استقلال و عدم احتیاج اقتصادی با لبخندی طعنه آمیز گفت که آنها بیانیه‌های «ژنرالهای شجاع » شمارا در باره «محو کردن شوروی از روی دنیا» بحساب آورده‌اند و خواهان استقلال از «دنیای سرمایه داری» در مواد اساسی هستند . میکویان گفت اتکابه یك منبع خارجی مثلا بمیزان ۵ تا ۱۰ در صد برای یك ماشین لطمه‌ای بر استقلال نخواهد بود .

او تکرار کرد که :«ما طرفدار تجارتیم شما میتوانید چیز هائی را بهتر از ما تولید کنید ، وما باید محصول بعضی چیز ها را که ارزانتر تهیه میکنیم افزایش دهیم» .

او گفت شوروی مقادیر هنگفتی الوار، کاغذ و سلولز برای فروش «حتی به امریکا »دارد و آنها خواهان فروش نفت و مواد معدنی باروپا و رقابت با امریکا هستند .

«رقابت» مرا بیاد فروشهای کمتر از قیمت شوروی هانه تنها در موردنفت، بلکه قلع‌و روی و خصوصا الومینیم انداخت . این جنك اقتصادی بود؟آیا بخاطر شکست روحیه بازار های جهانی صورت میگرفت ؟آیا آنها آلومینیم اضافی داشتند ؟مقاصدآینده آنها چیست ؟

جنك اقتصادی

پاسخ او به این سئوالات جالب بود نخست او جنك اقتصادی را انکارکرد. آنها آلومینیم را بیشتر برای تحصیل ارز خارجی صادر کرده‌اند :

«مثلا اتحاد شوروی ۲۰ هزار تن بانگلستان صادر کرد برای آنکه بهای کالاهائی را که از آنجا خریده بود بپردازد . اگر مابه ارز انگلستان احتیاج نداشتیم ، آلومینیم را در داخل مورد استفاده قرار میدادیم زیرا احتیاجات داخلی ما روز افزون است، و یا آنکه آنرا ذخیره‌میکردیم ـفاسد که نمی شود . »

سپس اضافه کرد که‌شوروی هنگامی مجبور به توسعه صنعت آلومینیم خود شد که امریکا این کالا را باصرار جزء اقلام استراتژیك در آورد و اروپا راوادار کرد که به شوروی آلومینیم نفروشد . .واکنون ماموقعیت مضحکی داریم .اتحاد شوروی آلومینیم را بهمان کشور هائی میفروشد که از فروش آن به شوروی ممنوع شده‌اند.

ظاهرا شما آقایان خس و مداق شوخی ندارید !» من میل داشتم بااو توافق کنم .در هر حال شوروی اکنون سومین تولید کننده آلومینیم شده است .

گفتگوی ما متوجه کمك شوروی به کشور های توسعه نیافته شد. آنها با مساعی عظیم خود در این زمینه موجب شگفتی ما شده‌اند : کمك ها و وامهای کم‌بهره آنها به ۲ میلیارد دلار رسیده است . و با ۱۵ کشور قرار دادهای فنی و علمی بسته‌اند . از ۱۹۵۵ به بعد شورویها در حدود ۱۵۰ پروژه صنعتی از قبیل کارخانه های فولاد و نساجی ، پل ها ، کارخانه های قندو سیمان ، استخراج و نفت و غیره تعهد کرده‌اند .دسته های متخصصین در رسانیدن پیام کمونیسم به مردم فقیر در نواحی دور ،خصوصا مناطق استراتژیك یك نقش مولری داشته‌اند . آنها در همان سطح مردم زندگی میکنند و غالبا بزبان آنهاسخن میگویند. تبلیغات شوروی مساعی عمرانی دنیای آزاد را بعنوان«استثمار» و «امپریالیسم اقتصادی» مورد حمله قرار میدهد .و نفوذ کمونیسم افزایش میابد . تا تمام

از جیمز موریس

MANCHESTER GUARDIAN

فرمز ، جزیره خدایان جنك

اگرچه کمونیسم رنك سرزمین اصلی چین را تغییر داده، ولی چین‌قدیم در قالب فرمز به زندگی ادامه میدهد

معاون رئیس جمهوری چین ملی خم شد و تبسم آرامی نمود . از بالای سراو قلل کوههای ـ سبزه پوشیده در ابر دیده میشد و فنجانهای چای سبز مقابل ما قرار داشت .

معاون رئیس جمهوری گفت : «ورود شمارا بکشور خود خوش‌آمد میگویم. وبا خوشحالی حاضرم پرسشهای شمارا بشنوم .»

این شخص روزی فرماندهی‌ارتش های عظیم کوگومین تانك‌را برعهده داشت .

فرمز ، جزیره‌خدایان‌جنك که این مردان درآن مقیمند واز آن دفاع میکنند هنوز همانسان را بیاد امپراتوری کهن چین می‌اندازدزیرا سیاستمداران فیلسوف ، مریدان اخلاقیات کنفوسیوسی و مردمان بسیار مودب همراه باساختمانها و مناظر شاعرانه آن‌دارای خصوصیات چنین امپراتوری است .

شهراشرافی

درتایپه مردم میگویند چهار هزار وپانصد سال طول کشید تا مابوضع کنونی در آمدیم و قلمروی ما این اندازه کوچك شد . این روحیه بازماندگان امپراتوری چین‌است که‌اژدها برای آنها همان اندازه اژدهاست که اروپائیان‌وحشی‌هستند. طرز تفکر جالبی است این روحیه به پایتخت ملیون چین حالت یك شهر اشرافی را داده است . بدین طریق فرمز هنوز هم محیط چین قدیم را دارد و مدتها بهمین حالت خواهد ماند .

تاوقتی ناسیونالیستهای چین‌بدینجا گریختند (سال۱۹۴۹) چینیها اطلاع زیادی ازاین جزیره نداشتند . این جزیره که‌چینیها آن را تایوان مینامند هشتاد سال در دست‌ژاپونی‌ها ماند و نه از تغییر رژیم چین ونه از انقلابات داخلی و جنك خانگی‌و جنك دهساله چین و ژاپون‌بوئی‌برد. ودرعوض فرمز جزیره زیبا و ثروتمندی مانده و از نقاط معدود آسیاست که همه ساکنین‌آن خوراك کافی دارند .

معادن ذغال سنك‌فرمز به‌ده‌میلیون سکنه امکان استفاده‌صنعتی‌میدهد.

فرمز از قرن هشتم به این طرف کاملا چینی مانده‌حتی‌ژاپونیها که‌در اشغال مهاجر نشینها مهارت‌دارند فقط آن را آباد نمودند ولی ژاپونی فکردند .

همه صنعتهای چینی براین جزیره حکمفرماست ـ غذاهای‌مطبوع‌چینی، فال‌گیران چینی ، خانه‌های حصیری و مقوائی‌و تخته‌ای و شیشه‌ای چینی پیرمردان کوتاه قد با ریشهای‌سفید منلثی و موهای بافته و جبه‌های‌دراز ابریشمی و کفشهای صندل نمودار چین باستان هستند . هیچ گدائی درشهر هابچشم نمی‌خورد . حتی دردهات نیز آدمی که محتاج باشد کمیاب است و زنان دهاتی تا ملاحت زنان اعیان چینی خرامان‌در کوچه‌ها میگردند . زمینها همه زیر کشت پنهان شده‌اند و دامنه کوهها و تپه‌ها را جنگل فراگرفته است و بوی خوش گل همه جا به مشام میرسد .

نفوذ مدامریکائی

روی این تمدن قدیمی باورود امریکائیها کمی رنك تازه زده‌شده است . اغلب مردم شهری فرمز امروز لباسهای غربی میپوشند .در بارهای تایپه میتوان بومیان فرمز را دید که مثلا امریکائیها بلندبلند راجع به‌امور تجارتی وروابط زن‌و مردسخن میگویند مسلما ارزشهای غربی به مردم فرمز عرضه شده ولی درآنها نفوذ عمیقی ننموده‌است .

موسیقی که رادیو تایپه پخش میکند‌نیمه‌امریکائی‌ونیمه چینی‌است. اغلب‌سربازان ، خلبانان ملوانان‌چینی ناسیونالیست را در خیابان می‌بینید که درلباس امریکائی لبخند های دیل کارنگی وار میزنند . امروز وقتی به دهات فرمز بروید اغلب باجهانگردان خارجی روبرومیشوید یك کارمند خطوط هوائی امریکا میگفت این دختران وزنان فرمزی مثل شاهزاده خانمهای افسانه ای چین میمانند . اینها پیوسته شاداب و سرخوشند و رقصهای جذاب ایشان سبب خوشحالی مسافرین خوشبختی میشود که گذارشان‌به فرمز می‌افتد .

درقالب فرمز

ولی هنوز هم جوانان فرمزی چهره های خجالتی قدیمی چینی را حفظ نموده‌اند .

در راهها اغلب باصفهای طویلی برمیخورید که جلو آنها هیکل چوبی را حمل میکنند و طبالها طبل میزنند . این صفها برای پرستش نیاکان که مذهب چینی است تشکیل میشود وبراه می‌افتد . گاهی هم صفها را برای ستایش توتئی خدای اراضی براه می‌اندازند .

اگر کمونیسم رنك سرزمین اصلی چین را تغییر داده در عوض چین قدیم در قالب فرمز به حیات خویش ادامه میدهد .

خانه‌های مد غربی و همه مظاهر تمدن غربی فقط در حاشیه خیابانها بچشم میخورد ولی در پی آن تاچشم کار میکند درمیان خیزران چینی آثار این ملت قدیم محفوظ مانده است .

همه غیب‌گوها و فالگیر های‌کنار خیابان مرتبا به‌شما اطمینان میدهند که فرمز چینی خواهد ماند .

***

وقتی من با معاون رئیس جمهوری سخن میگفتم ودر ته فنجان چای سبز برگهای چای مانند خزه‌های دریائی دیده میشدند به‌این سرزمین عجیب می‌اندیشیدم . معاون رئیس جمهوری فیلسوفانه به‌من مینگریست مثل‌اینکه یك ضرب‌المثل قدیمی چینی را میخواست بمن یادآوری کند . « اگر خیلی صبر کنی بالاخره باران خواهد بارید .»

منچستر گاردیان

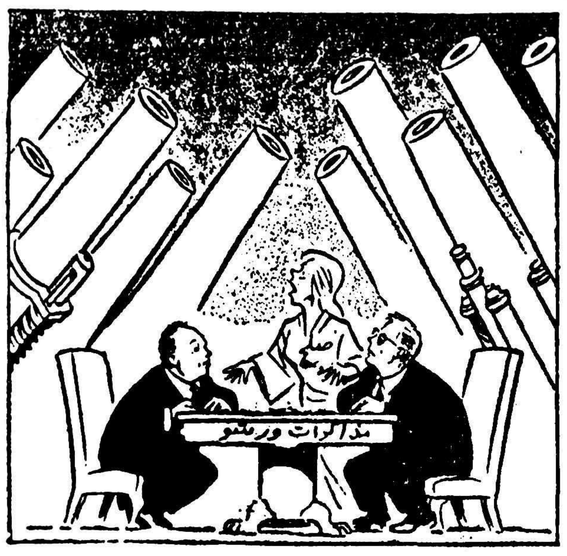

هرکار میکنید گفتگورا قطع نکنید!

THE OBSERVER

اردن برای عبدالناصر مشکلی شده است

جمهوری متحده علاقه‌ای بجذب اردن ندارد، ولی ممکن است ناگهان بافریادهای کسانی که خواهان الحاق به مصر هستند روبرو شود

اعلامیه ملك‌حسین مبنی‌براینکه از انگلیس‌ها تقاضا کرده‌است که‌خاك اردن راترك گویند درعمان پایتخت اردن ایجاد تعجب نکرده‌است معذلك یك‌حالت نگرانی دراین شهر دیده میشود ومثل این است که مردم منتظر وقوع حوادثی هستند.

پس ازتخلیه چه‌روی خواهد داد ؟ بعضی‌ها معتقدند که وضع گذشته تکرار خواهد شد باین مفهوم که بمحض مشاهدهٔ‌علائم‌ناراحتی وآشوب قوای انگلیس مجددا در عمان وعقبه پدیدار خواهندشد. اما گروهی می گویند که درطی شش هفتهٔ آینده قوای انگلیس برای آخرین‌بار از عمان خداحافظی خواهندکرد.

دردیك

ملك حسین سعی کرده بود که درنطق خود هم راه آشتی را باز بگذارد وهم قدرت نشان دهد. وی درنطق خودگفت که کوشش خواهد کرد که‌وضع‌فوق‌العاده اردن ازمیان برود. وکلمات نطقش نشان می‌دهد که‌وی حاضر است با عبد الناصر سازش کند ولی تسلیم اونخواهدشد.

اما این نکته که بتوان بدون تغییراتی درکابینه به چنین هدفی رسید مورد تردید است. شایعات ترمیم کابینه همیشه در اردن‌شنیده می‌شده‌ولی‌ظاهرا این‌باراین‌شایعات جدی است. درهفته‌های قبل عده زیادی ازنمایندگان‌ساحل غربی‌اردن بامالك حسین ملاقات کرده واز او تقاضا کرده‌اند که افراد جدیدی را که نماینده عموم مردم‌باشند وارد کابینه نماید.یکی‌ازاین نمایندگان گفته است که‌نیروی حقیقی باید از پشتیبانی مردم ناشی شود نه ازنیروی انگلیسی ویاکمك آمریکا. والبته اهمیت این نظرهنگامی که آخرین سرباز انگلیس خاك اردن را ترك‌می گوید بیشتر آشکار خواهد شد.

گره اصلی کاروجود سمیرالرفاعی است که‌مورد حمله شدید رادیوهای قاهره وبغداد ودمشق می‌باشد . اما سمیرالرفاعی از لحاظ شخصیت و قوای مغزی‌نیرومندترین‌مرد موجود اردن است . هیچکس نیست که بتواند جانشین سمیر پاشا شود و وقتی انسان نمی‌داند که فشار دیك چقدر است‌نباید باهی‌احتیاطی‌دردیك رابردارد.

مشکل برای همه

با اینکه درداردن یك «حکومت پلیسی» برقرار است وضع این کشور ازاین لحاظ با وضع کشور های همسایه‌اش چندان فرقی ندارد.البته دراین نکته که‌گروهی مخالف‌دولت هستند. شکی نیست ولی‌دراین که این مخالفت تاچه حد است اختلاف نظروجود دارد.

اردن نه فقط برای ملك حسین و دوستانش بلکه برای عبدالناصر هم بصورت مشکلی در آمده است . عبدالناصر هم اکنون با اشکالات اداری سوریه مواجه است وچندان علاقه‌ئی برای بلع عراق هم نشان نمی‌دهد وبرعکس برکناری عارف و رقابی (وزیر عمران) رابا خونسردی تلقی کرده‌است وحال آنکه این دو نفر از طرفداران جدی اتحاد عراق وجمهوری متحده عربی بودند. این امارات نشان می‌دهد که وی چندان مایل‌بجذب عراق ـ حداقل درحال حاضر ـ نیست. و طبعااردن ـ بامرزهای طویلی که‌بااسرائیل دارد وکسربودجه گزاف‌ـبارسنگین غیر قابل تحملی بردوش مصر خواهد بود

اما نکته اینجاست که گاه نمی توان سیاسیون کوچه و بازار را کنترل کرد وعبدالناصر که درماه‌های گذشته‌بدرنارضایتی‌رادرمیان مردم‌اردن پخش کرده‌است ممکن‌است ناگهان بافریاد ونعره مردمی مواجه شودکه می‌خواهند به مصر ملحق شوند.

ابزرور ـ۱۵ اکتبر

اسمش بغدادی، خودش مصری واصلش ایرانی است

مردی‌که قیافه شهر قاهره راعوض کرد واورا ازفرط فعالیت بمب عربی وجت جاندار نامیدند

اینروزها در اخبار خارجی نام «عبداللطیف بغدادی» معاون اول رئیس جمهوری متحده عربی ووزیر برنامه‌ها در کابینه عبدالناصر زیاد دیده میشود. اما شاید کسی از میان خوانندگان نداند که وی ایرانی‌الاصل میباشد وخانواده‌اش سالها قبل بمصر مهاجرت کردند وبهمین جهت هنوز هوای گل و بلبل در کله بغدادی دور میزند و طرفدار نشستن در کنار آب و خواندن رباعیات خیام و مصاحبت دلبران میباشد وهر وقت فرصتی دست دهد به ساحل رود رؤیاانگیز نیل پناه میبرد وبعضی از این‌عوالم را برای خود مهیا میسازد.

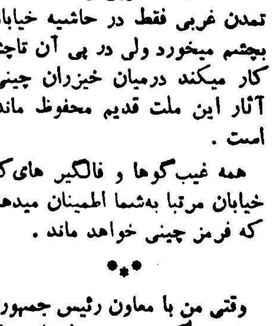

بمب عربی

معذالك روحیه بغدادی دو جنبه ضد ونقیض دارد:

یکی همین جنبه شاعر مسلکی و زیبا پرستی ودیگر یك جنبه تند و وافراطی وآتشین که او رابه القابی از قبیل «رجل آتشپاره» بمب عربی «جت جاندار» ملقب کرده‌است.

این آدمی که وقتی در کنار نیل لم میدهد اگر دنیا را آب ببرد اورا خواب میبرد در مواقع عادی چنان کاربر وپر حرارت است که ذکر اعمالش درسراسر دنیا میپیچد نمونه‌ای ازاین کارها را می‌توان از زمانی که او وزیر شهرداریها بود ذکر کرد.

(در مصر شهرداریها صورت وزارت خانه‌ها را دارد ویك وزیر آنرا اداره میکند) در آن موقع سروصدای کارهای بغدادی نه تنها در مصر بلکه در سراسر دنیاپیچید ومطبوعات درباره او مطالبی نوشتند وبسیاری از آنها وی را فعال‌ترین شهردار جهان نامیدند.

یك خیابان دریکهفته

مثلا بغدادی بولوارهای چندکیلو- متری ساحل نیل راکه قبل از او وجود نداشت فقط درمدت دو ماه ساخت وظرف یك هفته یك‌خیابان کاملا جدید در قاهره احداث‌کرد.

کارهای بغدادی آنقدر سرعت داشت که برای مردم و مطبوعات موضوع مطالب فکاهی شده بود و شوخیها وضرب‌المثلهای متعددی‌در این زمینه ساخته بودند مثلا هروقت کسی خیلی عجله در انجام کاری داشت باو می‌گفتند «چه خبراست؟ مگر عبداللطیف بغدادی هستی؟» و اگر شخصی می‌خواست ابرازلیاقت

بقیه‌در صفحه پانزدهم

-۱۳۹-

نوشته : انور خامه

خلاصه داستان

صادقخان شقاقی پس از اینکه با توطئه آقا محمد خان قاجاررا بقتل میرساند ادعای سلطنت می کند و آذربایجان را تصرف و فرویی را محاصره مینماید فتحعلی شاه و حسینقلی خان برادر او مردو عاشق مریم بکی از زنان آقا محمد خان هستند اما مریم حسینقلی خان را دوست دارد حسینقلی خان بکیمیاگر مزموری بنام ملا ناراسی اعتقاد دارد و میخواهد بکمك او بوصال مریم برسد ولی کیمیاگر نیز در حقا دلباخته مریم است و برای ربودن او نقشه میکشد ولی در هنگام اجرای این نقشه دستگیر میشود شاه و حسینقلی خان به جنك صادقخان میروند دلاوری غلامدوالفقار خان‌عاشق‌طرفداران‌دختر حاکم‌فراباغ‌و رقیب صادقخان است

بیگلربیگی هر قدر ملاناراتی را شکنجه می کند نمی تواندادو را وادار باعتراف نماید بعدا او را بخانه میبرد شفیع می فرستد تا با حیله از او اقرار بگیرد .

پس از آنکه استادم را با وضع آبرومندانه‌ای بخاك سپردم ، اثاث کیمیاگری وداروها و ابزار دیگر را جمع کردم ودر صندوق بزرگی جای دادم .سپس در آنرا محکم بستم و در همان سرداب گودالی حفر کردم و صندوق را در آن پنهان نمودم . آنگاه آلائیه دیگر راهرچه بود فروختم ودر خانه را قفل کردم و آنرا بیکی از دوستانم سپردم و خود راه هندوستان پیش گرفتم.»

در اینجا باز ملاباراتی سکوت کرد .مثل این بود که میخواست‌خاطرات شگفت انگیز گذشته را خوب بیاد آورد. میرزا شفیع که اینك بسرگذشت عجیب این مرد سخت علاقه مند شده بودو بادقت منتظر شنیدن سرانجام آن بود دستی بریش خود کشیدو گفت :

ـسراستی ماجرای شگفت انگیزی است .خوب، فرزند بالاخره کاربکجا رسید ؟ آیا آن کاهن را پیدا کردی؟

کیمیا گر آه دردناکی کشید .گوئی خاطرات تلخ گذشته آتش بجان‌او میزند وبرزخمهای جانگزای درون او نمك میپاشد .سپس دنباله سرگذشت خودرا چنین ادامه داد :

ـبله ،پدر .بالاخره آن کاهن را یافتم .اما اگر بخواهم برای شما شرح دهم که در سفر هندوستان چه مصائبی بر سر من آمد وچه‌ها کشیدم تا خودرا بمعبدی که استاد م‌نشانی داده بود رسانیدم باید چندین روز وقت گرامی شما را بگیرم وبا شرح این ماجراهای حیرت انگیز ، تلف سازم ،همین قدر میگویم که پس از چند ماه در بدری و سرگردانی در شهرها وجنگل‌های هندوستان وروبرو شدن باخطرات مرگبار سرانجام بمعبد مزبور رسیدم.قبل‌از اینکه به‌آنجابرسیم ،چون میدانستم که‌هندی‌ها سخت در آئین خود متعصب هستند وجز بهم کیشان خود اعتماد نمیکنند و اسرار خویش سخنی نمیگویند ،مخصوصا نسبت بمسلمانها بدبین ومخالف هستند وآنان را دشمن خویش میشمارند .این بود که زبان و آداب ورسوم آنها را بخوبی فرا گرفته وخود را بلباس آنان ملبس ساخته بودم .زبان هندی را چنا نتکلم میکردم که هیچکس نمیتوانست مرا از هندیان تشخیص دهد .نام خودرا نیزراجبال نهاده بودم که از اسامی اصیل هندی است .هرجا میرفتم خودرا از نجیب زادگان کشمیر معرفی میکردم . ومیگفتم برای یافتن‌حقیقت خانه‌وآشیانه‌خودراگذاشته‌وبجهانگردی پرداخته‌ام هفت سئوال نیز درست کرده بودم که هرکدام از آنها معمائی دشوار و مربوط بیکی از علوم غریبه بود باین ترتیب :

ستاره شناسی ،کف‌بینی .غیب‌گوئی ،تفال ،جفر ،رمل وکیمیا .هر سئوال را فقط کسی میتوانست جواب دهد که‌در آن فن متخصص ومتبحر بود.باین شکل من میتوانستم با این سئوالات کاهنی را که درجستجوی او بودم بشناسم زیرا یقین داشتم جز او کسی نمیتواند بهمه این هفت سئوال جواب بدهد. یکان یکان بامن روبرو میشدند ودر برابر سئوالات من وامیماندند ومرا بنزد دانشمند بالاتر وبرتر از خود میفرستادند .تا اینکه بنزد پیر مردی از بزرگان برهمن رسیدم که همه در کمال فضل و دانش او همداستان بودند واورا سرآمد خود میشمردند .پیر مرد تمام سئوالات مرا جواب‌گفت تا بسئوال هفتم رسید که مربوط بعلم کیمیا بود.در مقابل آن سئوال دست خودرا برهم کوفت وگفت :

ـافسوس ،غیر از این سئوال هرچه میپرسیدی جواب میگفتم .اما این معما را در تمام هندوستان فقط یکنفر میتواند حل کند وآن هراچند کاهن بزرگ معبد رودرا است.

پرسیدم .

ـای برهمن بزرگ .من طالب دیدار همین شخص هستم،بمن‌بگوی‌که وی در کجاست ومن چگونه میتوانم بدیدار او نائل گردم .

برهمن جواب داد :

ـهراچند سالهاست در معبد رودرا مسکن دارد واین معبد قدیم ترین معابد هندوستان است ودر سرچشمه رود گنك ساخته شده است. از اینجاتا آن معبد پانصد فرسنك راه است که تمام از میان جنگلها وکوهستانهای پرخوف وخطر میگذرد .رسیدن بآن‌کاری بس دشوار وخطرناك است . بیا واز این کار در گذر وبهمین اندازه از حقیقت که‌رسیده‌ای اکتفاکن .

گفتم :ـای برهمن بزرك ،من باخود عهد کرده‌ام که یا بحقیقت مطلق دست یابم ویا جان خودرا برسر این کار بگذارم .بهر قیمت که شده‌باید خودم را باین معبد که گفتید برسانم وهراچند را به‌بینم.

برهمن گفت :

ـحالا که تصمیم تو چنین است من هدیه‌ای بتو خواهم داد که‌بسیار بدرد تو میخورد .این هدیه روغنی است گرانبها .وقتی بجنگلهای مخوف که پراز مارهای گزنده وحیوانات درنده است رسیدی آنرا بتمام بدن‌خود بمال .خاصیت این روغن آنست که دیگر نیش مارهای خطرناك بتو کارگر نخواهد شد وحیوانات وحشی نیز از بوی بد آن چنان معذب خواهند شد که از اطراف تو فرارخواهند کرد .

آنگاه از بغل خود شیشه ای که در آن روغن سبز رنگی بود بیرون آورد و بدست من داد . من بشکرانه این نعمت بر دست و پای او بوسه دادم و سپس با وی وداع کردم و بجانب سرچشمه رود گنك رهسپار شدم .

چه روز های وحشت انگیزی را گذراندم و با چه خطرات مرگباری روبرو شدم . فعلا مجال شرح آنها نیست . خلاصه پس‌ر جان گندنی بود خود را به سرچشمه این رودخانه عظیم که مقدس ترین چیز در نزد هندیان است رساندم . در آنجا در میان کوه عظیمی از سنك شکاف بزرگی وجود داشت که در هر لحظه خروار ها آب از میان آن می غلطید و بیرون میریخت . در پهلوی آن معبدی از سنك یك پارچه ساخته بودند . یکی از این کاهنان‌معمد همینکه مرا دید بنزد من آمد و جویای احوال من گردید . داستان خود را همانطور که ساخته و برای دیگران نقل کرده بودم برای او شرح دادم وگفتم این همه زحمت و رنج راه را تحمل نموده و باینجا آمده ام تا کاهن بزرك هراچند را به بینم و از وی بخواهم که مرا به کشف حقیقت راهنمائی‌نماید.

کاهن جواب داد :

ـ هراچند بزرك سالهاست که در آستانه بت رود را معتکف است وکمتر کسی را بنزد خود می پذیرد . اما من سرگذشت تورا برای او شرح خواهم داد شاید با تقاضای تو موافقت کند .

آنگاه بدرون معبد رفت و پس از چند دقیقه بازگشت و گفت :

ـ ای مرد ، اقبال تو بلند بود و هراچند . کاهن بزرك پس از آنکه از سرگذشت تو آگاه شد حاضر گردید تا ترا بحضور بپذیرد . اکنون با من بیا تا بنزد او برویم .

خیلی خوشحال شدم . بدنبال او وارد معبد گردیدم . در صدر معبدبت بزرگی از سنك سیاه ساخته بودند که پنج متر طول و قامت او بود و سه سر داشت و دستهای خود را به روی سینه گذاشته بود . این بت مظهر خدای بزرك هندیان رودرا بود که او را رب‌النوع کشاورزی و گله داری میدانند . در برابر بت بخاك افتادیم و مراسم مذهبی هندوان را بجا آوردیم. آنگاه برخاستیم و از جلو بت عبور کرده به پشت سراو رسیدیم . در آنجا در کوچکی وجود داشت به شکم بت باز میشد . از آن در وارد شدیم . در داخل بدن بت اطاق کوچکی بود که بتنهای کوچکی در اطراف آن قرار داشت و در بالای آن اطاق روی تخته پوستی مردی سیاه چرده و سپید موی چندا زده و ساکت برجای نشسته بود و خیره به نقطه مقابل خود می نگریست . گوئی برجای خود خشك شده است .

پس از آنکه در برابر او تعظیم کردیم و ایستادیم با دست خود اشاره ای کرد . کاهنی که راهنمای من بود گفت :

ـهراچند بزرك بتو اجازه نشستن داد .

پیش رفتم و دربرابرش نشستم . باصدائی خفه ومختنقی که گوئی از ته چاهی عمیق بیرون می آید اسم و رسم و کار و پیشه مرا پرسید واز هدف ومقصود من سئوال کرد . همه را همانطور که بدیگران گفته بودم جواب دادم سرخود را تکان داد و بعد از سئوالات من جویا شد . همان هفت سئوالی را که از دیگران کرده بودم از وی نیز نمودم . بدون معطلی همه را جواب داد . دانستم او همان کسی ست که استاد من گفته است .

آنگاه بروی پای او افتادم و باتضرع و زاری از او درخواست نمودم که مرا از اسرار علم کیمیا باخبر سازد.

تبسم مرگباری برلبان او نقش بست وگفت :

ـ ای مرد، تو تنها کسی هستی که من در این جهان شایسته و سزاوار دانستن حقیقت دیده‌ام. میدانم چه رنجها کشیده‌ای و چه مصائبی را در این راه تحمل نموده‌ای. اکنون هنگام آنست که از ثمره زحمات خویش برخوردار شوی و آنچه در جستجوی آن همسی بیابی. اما قبل از آن باید نام و نژاد و کیش و آئین خود را براستی برای من بازگوئی. چون میدانم آنچه بدیگران میگوئی و بمن نیز گفتی حقیقت نیست .

در حالی که غرق تعجب و حیرت بودم حقیقت را پیش او اعتراف کردم و بدروغ گوئی خود اقرار نمودم و اسم و مذهب خود را باو گفتم :

هراچند خوشحال شد و گفت :

ـ اکنون که حقیقت را د رنزد من اقرار کردی سزاوار آن هستی که از اسراری که در جستجوی آن میباشی آگاه شوی .

آنگاه مرا درنزد خود مسکن داد وروزها وهفته‌ها درآن دخمه پیش او ماندم و آنچه راکه در جستجوی آن بودم فرا گرفتم. وقتی که خوب برموز کیمیا سازی آگاه شدم ازکاهن بزرگ اجازه گرفتم و دوباره از همانراهی که آمده بودم بازگشتم .

اکنون دیگر دوران مشقت بار تفحص و جستجو به پایان رسیده و من بعلومی دست یافته بودم که هیچکس در سراسر ایران از آن آگاهی نداشت. حالا موقعی بود که از زحمات و مشقات خود استفاده کنم و برای تصاحب مریم عزیزم دست بکار شوم. چند ماهی در دیار هندوستان بهتر نمائی پرداختم و مریدان زیادی گرد خود جمع آوردم.

اطلاعات هنری

این پسرك کاکلی، پدر خودرا میلیاردر کرده است

معروفترین کتاب کودکان

درسال ۱۹۵۱ نقاشی بنام ارژه‌در ویلائی که‌درنزدیکی بروکسل واقع‌بود نشست وتصمیم گرفت که‌فهرمانی‌بنام تین‌تین را با سگش به کره‌ماه‌بفرستد. ارژه هیچگونه وسایل علمی در اختیار نداشت ، بلکه وسایلش‌به‌قلم موو مرکب‌چین وکاغذ نقاشی محدود بود.

ارژه که‌چهل ویك سال از عمرش میگذشت کاغذی را در روی تخته نقاشی متصل نموده ومشغول‌نقاشی

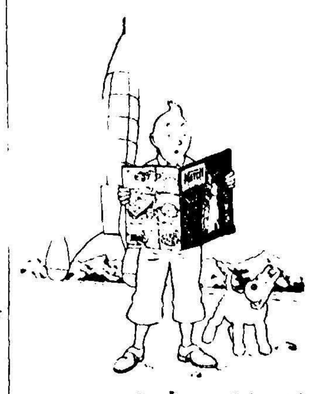

شد.موشك، محفظه اکسیژن و سیره رابوجود آورد .درآنوقت شایدارژه میخواست فقط بچه ها راسرگرم‌کند.

اماتین‌تین کیست ؟ یك پسرلاپانزده ساله شجاع وخوب که‌باسك خودبه فضا مسافرت مینماید و حوادثی‌که برسرش آمده شامل سیزده آلبوم می باشد .

زندگی‌ارژه‌با سادگی گذشته و وی از سن چهارسالگی بنقاشی پرداخت وامروزه نقاش قابلی است و مدتی‌نیز بشغل روزنامه نگاری اشتغال داشت.

اولین کتاب ارژه بنام «تین‌تین»در کشور شوراها، که‌بشدت به‌شوروی حمله نموده بود درسال ۱۹۳۰ منتشر شد وبزودی شهرت عالمگیری برای نقاش آن بارآورد .

ولی نقاشیهای اینکتاب در مقابله‌با آثار بعدی ارژه چندان قابل توجه‌نمی باشد .

شاید اگر ارژ تصمیم نمیگرفت‌که تین‌تین رابکره‌ماه بفرستد هیچگاه شهرت امروزی را بدست نمی‌آورد.

اکنون بطور متوسط روزانه بیست نامه به‌آدرس او میرسد . یك‌سیاه پوست به‌ارژه نوشت :

ـ تین‌تین را پیش‌ما بفرست‌مطمئن باش اورا نخواهیم خورد

اکنون ارژه پنجاه ویك سال داردولی کاملا جوان وزنده‌دل مانده است وبعد ازظهر هرروز شنبه به‌ویلای خودکه درسی کیلومتری بروکسل واقعست ویك ویلای اعیانی است میرود وچون بچه‌ای ندارد، تمام فکر و ذکرش‌متوجه بچه خیالیش، تین‌تین میباشد .

آلبومهای ارژه در دنیا مشهوربوده و تاکنون بیش از هشت میلیون نسخه درجهان بفروش رفته و ارژه‌پنجاه ویك ساله را،مردی میلیارد نموده‌است و تمام کودکان دنیا ازخواندن کتاب‌مزبور غرق شعف وشادی میشوند و یکی از کسانیکه کتاب مزبور را بینهایت دوست دارد، اعلیحضرت بودوین میباشد .

امروزه ارژه رقیب خطرناکی برای والت دیسنی نقاش وفیلم‌بردارمعروف ادبیات کودکان ، بشمار میرود.

کیم نواك

روز ۱۳ فوریه سال ۱۹۳۳ درخانه یکی ازکارمندان راه‌آهن شیکاگو بنام زوزف کودکی بدنیا آمد که بعدها بنام کیم‌نواك معروف شد.

کیم‌نواك کم‌کم بزرگ‌شد وبتحصیلات پرداخت ودرسن ده‌سالگی واردمدرسه هنرپیشگی «ویلیام‌پن‌گراماسکول» شد ودرسن سیزده‌سالگی فهمید که موزیسین ماهری است‌ولی موسیقی نیز نتوانست اورا اقناع‌کند و بالاخره بسوی عالم سینما روی آورد .

درنزدیکی کلمبیا خانه کوچك دو طبقه‌ای وجود داشت که بنام استودیو کلوب نامیده میشد ، کیم نواك که دخترك زیبائی بود باین‌استودیو رفت وخودرا به‌مدیر استودیو معرفی نمود ویك سال تمام درفیلمهای این‌استودیو رل سیاهی لشکر را بازی نمود . در اینهنگام دلش میخواست که روزنامه نویسان بسراغش رفته وعکس و رپرتاژی ازاو در روزنامه ها چاپ‌شود تابتواند درعالم سینما معروفیتی بدست آورد. خوداو میگوید :

دراین یکسال نه‌روزنامه نگاری بسراغم آمد ونه‌عکاسی و روزی از هال مدیر استودیو پرسید :

ـ آیا شماروزنامه نویسی نمی‌شناسید که من‌بتوانم نظرش راجلب نمایم ؟وهال باینحرف قاه‌قاه خندید.

با لاخره یکروز شانس باو روی آورد ودراستودیو کلمبیا با حقوق کمی‌که درحدود هفته‌ای صددلار بود استخدام شد. نامش بزودی بر سر زبانها افتاد ومحبوبیت بی‌نظیری در آمریکا بدست‌آورد . درهمین هنگام بایك کمدین سینما بنام کریم ازدواج نمودوبعد ها درباره این ازدواج‌گفت : هنوز خیلی کوچك بودم و معنی ازدواج رانمیدانستم وتقریبا میتوانم بگویم که‌مرا مجبور باین ازدواج نمودند.

حالاکی اورامجبور کرد معلوم‌نیست. درهمان زمان کیم‌نواك را بنام ملکه سینما لقب دادند .

دانیل داریو

ازبیست‌وهفت سال پیش تاکنون

باموفقیت هم آغوش است

درسال ۱۹۳۱ آگهی کوچکی در یکی از روزنامه‌ها منتشر شد ومضمون آگهی این‌بود که یك کمپانی فیلمبرداری برای شرکت‌در فیلمی بیك دخترك چهارده پانزده ساله‌احتیاج داشت .

این آگهی کوچك نظردانیل۱۴ ساله را جلب نمودوخودرا بکمپانی معرفی کرد وموفقیت بزرگی بدست آورد ودر فیلم «بال» شرکت نمود.

مسلما در هنگامیکه داریو در کنسرواتوار موزیك به آموختن ویلون سل مشغول بود ،نظرش به سینما جلب شد وخود را آماده ورود بعالم سینما، مینمود ....

ایوا ماری آنتوانت داریو که‌بنام دانیل داریو نامیده میشود در اول مه سال ۱۹۱۷ در پردو متولد شد.

پدرش یکنفرجراح چشم ومادرش معلم آواز بود وهنوز چند زمانی از عمر دانیل نگذشته بود که خانواده آنها بپاریس آمد ودر آنجاافامت گزید وهمینکه دانیل کوچولو کمی بزرك شد وبمدرسه رفت واردکنسرو توار پاریس شد وبه آموختن‌ویلون سل پرداخت وسپس درسن چهارده سالگی قدم بعالم سینما گذاشت ودر فیلم «بال» شرکت کرد وموفقیت‌او در این فیلم واقعا غیر منتظره بوده است .

وپس از آن در۰فیلم های زیادی شرکت کرد ومنجمله در سال۱۹۳٤ هفت فیلم از او تهیه شد که یکی در آلمان ودیگری در چکسلواکی برداشته شد .

در سال ۱۹۳۸ بدعوت هولیوود به‌آمریکا رفت ولی سال بعد بمیهن خود فرانسه بازگشت .

دانیل در فیلم های کمدی‌استعداد زیادی از خودنشان داد وبمرورزمان کمدین قابلی از آب درآمد تاآنجا که ببازی در کمدی فرانسه دعوت شد .

هنرپیشه‌ای که دارای زیباترین دندانهای جهان بوده وهنر قابل تحسین او همه را بتعجب واداشته است تاامروز درمقابل تغییرات و تحولات دنیا هیچ نوع عکس‌العملی از خود نشان نداده وهمچنان خون سرد مانده است وضمنا از زندگی خصوصی دانیل داریو اطلاعات‌زیادی در دست نیست ولی اگر از او بپرسند که سرموفقیتش چه بوده میگوید :

کار وشانس .

امروزه فرانسویها بازگشت هنرپیشگان قدیمی‌وشتکاردارخوداز قبیل دانیل داریو که بیست وهفت سال قرین موفقیت میباشد،ومیشل مورگان (که بیست ودو سال قبل وارد سینماشده (امروزه‌درهولیوود بسر میبرند)علاقه‌خاصی نشان‌میدهند وآرزومندند هرچه زودتر به کشور خود برگردند .

پاسخ شما

از میان صدها نامه ...

* آقای عبدالرضا مجدری :

۱ـ شرح حال جذاب و شیرینی که از فرخی نوشته‌اید درموقع‌مناسب چاپ خواهدشد .

۲ـ این رباعی :

کی باشد وکی‌باشد وکی باشدوکی
من باشم ونی باشد و می باشدووی
من‌که لب وی بوسم و وی‌که لب‌نی
من مست زوی باشم‌ووی مست‌زمی
ازمولاناست .

* آقای اکبر صفوی زاده دانشجوی سال دوم دانشکده پزشکی مشهد :

ماهی از سر گنده گردد نی زدم
مستی از دله‌دار خیزد نی زخم

گنده با فتح «ه» هم از نظر طبیعی وهم‌از نظر ترادف شعری با مصرع دوم صحیح است .

* دوشیزه فروزنده ـ م: سئوال کرده‌اند، جایزه‌ادبیات نوبل ۱۹۵۷ بچه کسی تعلق گرفته است ؟

جایزه ادبیات نوبل ۱۹۵۷ جزء مجموعه افتخارات آلبرکامو نویسنده و فیلسوف معروف فرانسوی است.

* آقای حمید ناصری : از ما خواسته‌اند بگوئیم ، کدام مکتب‌نقاشی در دنیای امروز بیشتر مورد پسند است ؟

هرملت وقوم ، پدیده‌های هنری‌را مطابق افکار وعقاید بومی خود می‌پسندند، بنابراین بطور مطلق نمی توان مسائل هنری را تعمیم داد و گفت کدام مکتب نسبت بمکاتب دیگر هنری ارجح است !

ولی بطور کلی مکاتب«مدرنیزم» که عبارتند از «سوررآلیسم ـ کوبیسم ـ نئوسوررآلیسم» امروز بیشتر مورد پسند مردم دنیا است .

* دوشیزه فریده اصالتی :

دردیر مغان آمد یارم‌قدحی دردست
مست‌ازمی‌ومیخواران‌ازنرگس‌مستش‌مست

مطلع غزلی از حافظ است .

* دوشیزه اقدس دبیری : ازچاپ شعر بااسم گوینده آن معذوریم

* بانو مهین . ا . پ :اشعار و نقاشی های خودرا برای مجلات بفرستید .

* دوشیزه پروین ـ ب:

در باره سال وفات سعدی‌اختلاف آراء فراوانی وجود دارد ، وبطور قطع نمی‌توان تاریخ وفات این‌شاعر گرانمایه را تعیین کرد .

محققین در تذکره‌ها و مقدماتی که بردیوان وی نگاشته‌اند ازسال ۵۸۵ تا ۶۲۰ ذکر کرده‌اند ولی‌قولی که بیشتر مستند وقابل اعتماد است بین سالهای ۶۱۰ تا ۶۱۵ میباشد.

* آقای حسین محبوبی : ازاظهار علاقه شما نسبت به (اطلاعات‌هنری) تشکر میکنیم ، البته نظریه شما خواست ما است .

راجع بسؤال شما نیز باید گفت: هنر دارای دو مرحله است ،قسمت اول مرحله گسترش است و آن وقتی‌است که هنر ناگهان‌درصحنه دید مردم خودنمائی‌میکند وبی‌اختیار تا حدودی پیش میرود ... در قسمت دوم که مرحله گزینش است‌افکار و عقاید وهمچنین ذوق و سلیقه عمومی برای آن حدودی قائل‌میشود وهمین مرحله است که بهنری اصالت می‌بخشد و مورد قبول قرار میدهد یا آنکه آنرا طرد میکند.

* آقای جوادی ـ

دراین باره ماهم باشما هم‌عقیده‌ایم که هنر باید برای هنر باشد.

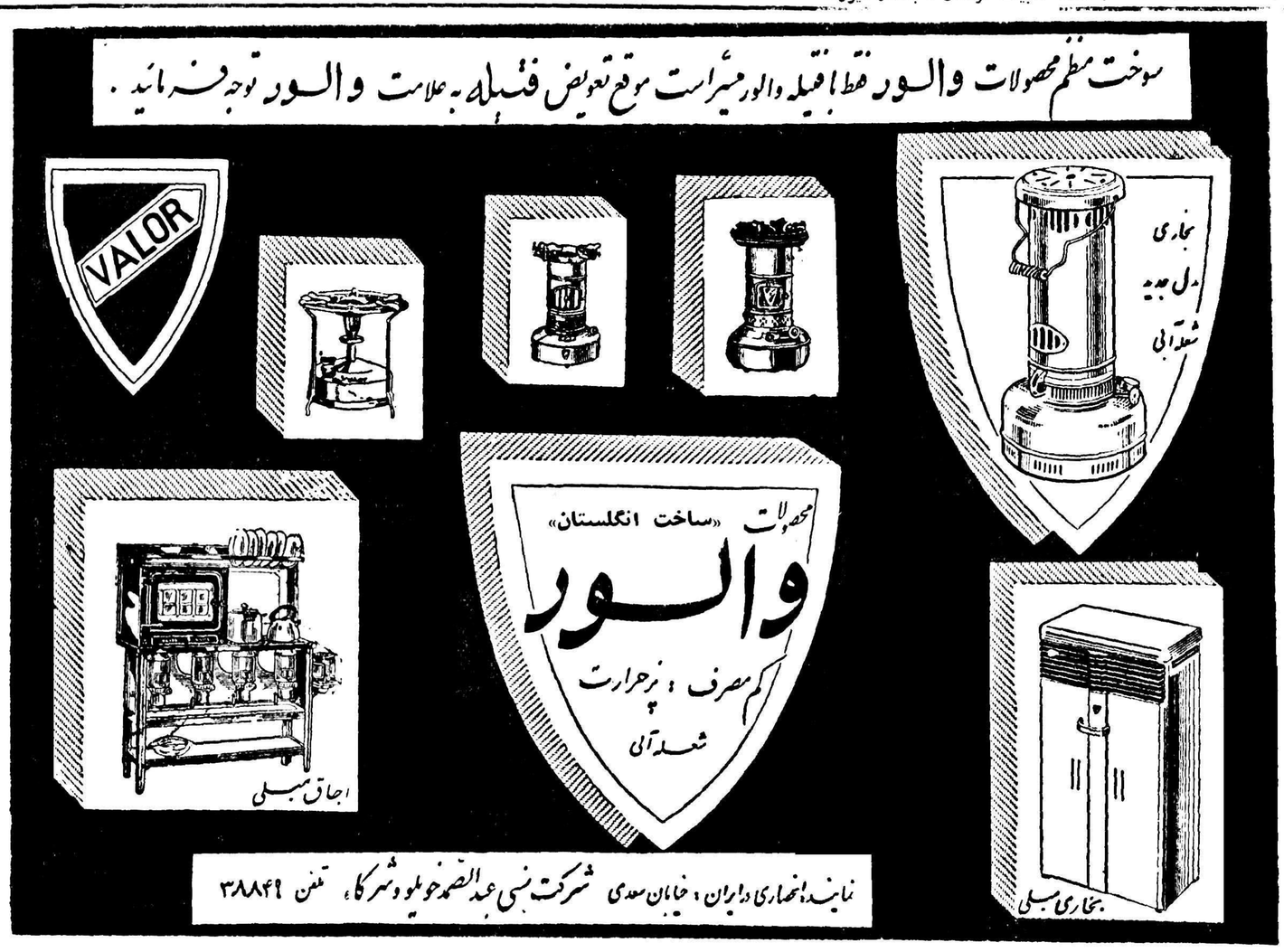

نیازمندیها و آگهی‌های کوچک

استخدام میشود

جمعیت شیروخورشید سرخ‌ایران بوجود ۶ نفر قابله دیپلمه برای شهرستانهای خرمشهر ـ شاهرود ـ هوشتر و یکنفر پزشک جراح برای بیمارستان شیرو خورشید سرخ اردبیل وسه‌نفرپزشک برای‌درمانگاه شیرو خورشید سرخ شاه آباد آذربایجان (شوط سابق) واراك و زنجان نیازمنداست داوطلبان منتهی تا آخر مهرماه جاری با در دست داشتن مدارك لازم میتوانند همه روزه از ساعت ۵ الی ۷ بعد ازظهر به بخش امور شهرستان ها واقع در محل جمعیت شیرو خورشید سرخ خیابان ارك مراجعه فرمایند.
آ ـ ۲۴۳۸۰ ۱ ـ ۳

WANTED
experienced Interpreter/ Clerk Farsi/English. Knowledge of Customs Clearance procedure desirable. Apply in writing to p.o. Box 870 Tehran

آگهی استخدام
فروشگاه مدرن و آبرومندی برای فروشندگی گوشت ومواد‌غذائی‌احتیاج بچند نفرفروشنده مرد یازن باسابقه وآشنابزبانهای‌انگلیسی‌ـفرانسه‌ـآلمانی وعربی دارد حائزین شرایط مشخصات ونشانی خودرا بصندوق پستی ۱۲۸۵ مرقوم دارند.
آ ـ ۱۶۱۴۳ ۱ ـ ۳

آگهی استخدام
شرکت کامپساکس مهندس‌مشاور سازمان برنامه به یکنفر مهندس شیمیست برای آزمایشگاه راهسازی خود در کرمانشاه نیازمند است.
داوطلبان می توانند در ایام اداری هرروز از ساعت ۸ تا یك بعد از ظهر و بعلاوه روزهای شنبه و چهارشنبه نیز از ۴ تا ۶ بعد از ظهر بدفتر مرکزی شرکت واقع در تهران خیابان کوشك شماره ۶۶ مراجعه فرمایند.
آ ـ ۲۴۴۸۴ ۱ ـ ۲

یکنفر محاسب مجرب که آشنائی بزبان فرانسه داشته باشد برای‌تمام روز مورد احتیاج است داوطلبین از ساعت ۵تا ۷ بعد از ظهر بشرکت‌ایران کولورپاساژامیر سلیمانی خیابان‌خیام مراجعه نمایند.
آ ـ ۱۶۵۵۱ ۱ ـ ۳

دو مرد دیپلمه ـچند نفر دوشیزه وبانو آشنا بزبان انگلیسی وفن ماشین نویسی جویای کار در شرکتها ومطب میباشند کانون آدرس تلفن ۵۲۶۶۹
آ ـ ۱۶۵۵۵

بنگاه اصلاح امور اجتماعی وعمران دهات برای‌کمك‌دی‌شغل کارآموز‌دهیاران‌زن یکنفر بانو که دارای لیسانس علوم تربیتی بوده وتجربه در تدریس وامور خانه‌داری داشته باشد استخدام می نماید. داوطلبانیکه زبان انگلیسی بدانند وبتوانند از کتابهای انگلیسی مربوط بابتکار استفاده نمایند‌حق تقدم خواهند داشت.
داوطلبان روز پنجشنبه ۲۴ مهر ساعت ۱۰ صبح بادر دست داشتن مدارك لازم ببنگاه عمران ـاداره‌آموزش میدان ۲۴ اسفند مراجعه نمایند
رئیس هیئت‌مدیره‌ومدیرعامل

بانوی پرستاری جهت پرستاری نوزاد در خانواده‌ای با حقوق مکفی استخدام میشود تلفن ۸۳۴۳۶
آ ـ ۱۶۴۸۵ ۱ ـ ۲

جویای کار

جوانی بیست‌ساله‌دیپلمه‌طبیعی‌وآشنائی بزبان انگلیسی آماده کار د رشرکتها یابنگاههامیباشد باشماره ۲۹۵ دفتر اطلاعات مکاتبه شود.

عروسی

شب شنبه جشن همسری سرور مسلمی با آقای علی مینافر در ... آقای میثا فریبرگذارد واز مدعوین پذیرائی گرمی بعمل آمد.

نوزاد

خداوند به بانو کبری وآقای حسن مهدوی دختری عنایت فرمود.
بانوافسر وآقای حسین ارفعی‌دارای دختری شدند.

تبریکات

جشن خجسته همسری سرورمسلمی وآقای علی مینافر را بهردو خانواده محترم بویژه حاج تقی مینافرصمیمانه تبریك میگوئیم.
سرگرد احمد نوشزاد ـرضا محمدی عباس فروین سرهنگ عرب

مستغلات

زمین مزروعی (که فعلا دارای کشت و ذرع میباشد) واقع در جاده کرج قابل هرنوع ساختمان و باغ‌وتاسیسات دیگر بقطعات ۵۰۰و۱۰۰۰ متری نقد واقساط باحقابه از نهر فیروز بهرام بامسند مالکیت بفروش میرسدطالبین به بازرگانی الهام تلفن ۴۶۳۷۶مراجعه نمایند.
آ ـ ۱۶۹۳ ۱ ـ ۵

برای انجام معاملات پولی باوثیقه ملکی
خرید یافروش املاك
رجوع فرمالید لاله‌زار۳۹۷۸۴
به: بنگاه کوشان
آ ـ ۲۳۹۳۸ ۱ ـ ۱۰

خانه اجاره
یکدستگاه ساختمان شوفاژ سانترال دارای ده‌اطاق وسالن ۶۰ متر دوحمام تلفن برق آب‌لوله شاهرضا اول جاده کرج اجاره داده‌میشود بتلفن ۴۴۴۲۲ مراجعه فرمایند.
آ ـ ۱۶۳۱۳ ۱ ـ ۳

ساختمانی با ۴۰ اطاق وتمام لوازم واقع در انتهای فیشرآباد اجاره داده میشود بازرگانی سلامت‌تلفن ۶۵۲۶۵ ـ ۶۹۵۲۲
آ ـ ۱۶۳۴۴ ۱ ـ ۳

ساختمانی با۴۵ اطاق باتمام‌لوازم واقع در خیابان بهار چهار راه‌لخت جمشید اجاره داده میشود تلفن ۶۹۵۲۲ و ۶۵۲۶۵
آ ـ ۱۶۳۴۱ ۱ ـ ۳

۱ـ مستقلی بمساحت ۲۲۰ متر در چهارراه کنت تمام زیر بنا دارای۱۳ مغازه بهبست اطاق یك زیر زمین و دارای چهار پرولده برق وآب‌لوله‌کشی و تلفن.
۲ـ یکبابخانه در همان حدودبمساحت ۳۳۵ متر دارای ۱۲ اطاق با لوازمات زیر زمین حیاط برق و آب‌لوله‌کشی بعلت مسافرت بفروش میرسد طالبین به چهارراه کنت دکتر یحیی‌طبیب‌زاده تلفن ۳۸۳۸۷ از ۱۰ تا ۱۲ و ۵ تا ۸ مراجعه فرمایند.
آ ـ ۱۶۴۲۱ ۱ ـ ۲

آپارتمان برای اجاره
واگذار میشود تلفن ۳۵۵۹۱
آ ـ ۱۶۴۷۷ ۱ ـ ۲

در نارمك خانه فروشی
دارای ۲اطاق ۲۰۰ متر مساحت با آب وبرق تکمیل ۲۵۰۰۰۰ ریال نقد ۱۶۰۰۰۰ ریال اقساط ۱۲ساله۹۰۰۰۰ ریال‌دارای ۲ساطاق ۲۲۰ متر مساحت برخیابان ۱۰ متری با آب و برق‌تکمیل ۲۴۵۰۰۰ ریال نقد۱۶۰۰۰۰ ریال اقساط ۷ـساله ۸۵۰۰۰ ریال بازرگانی‌برجیس نارمك ایستگاه‌دفتر تلفن ۹۱۲۷۸
آ ـ ۲۴۷۷۸ ۱ ـ ۲

قطعه زمین واقع درقسمت جنوبی بولوار نهر کرج که ۳۳متر بربولوارد ۱۷ متر برخیابان ابتهاج و۶۳۵ متر مساحت دارد بعلت مسافرت مالك آن بخارج واحتیاج بوجه بفروش میرسد طالبین به‌شرکت سرمد واقع‌درخیابان سعدی ـ پشت‌بانك بازرگانی تلفون شماره ۵۰۱۵۲ مراجعه فرمایند.
آ ـ ۱۶۱۴۹ ۱ ـ ۳

پلاژ
زمین بقطعات مناسب در ساحل مازندران نقد وباملك مرغوب معاوضه میشود تلفن ۶۹۱۹۵
آ ـ ۱۶۵۷۷ ۱ ـ ۳

خریداران وفروشندگان زمین‌های مرغوب وباغات مشجر وخانه‌در شمیران برای انجام معاملات خود ببازرگانی عباسی واقع در شمیران دزآشیب اول خیابان بوعلی مراجعه فرمایند تلفن ۸۳۲۰۴و۸۴۳۸۵
آ ـ ۲۴۷۹۶ ۱ ـ ۲

رهن تصرف در خیابان شمیران
باغ صبا خیابان سلیم آخرین ساختمان دست‌راست ۱۳اطاق وسرویس مستقل بابرق ولوله کشی ۲۵۰۰۰۰ ریال رهن داده میشود به همان خانه رجوع نمائید.
آ ـ ۱۶۴۸۷

پول شرطی
هرمبلغ داشته باشید د ومقابل‌وثیقه معتبر به بازرگانی ثابت دروازه‌دولت مقابل کوچه فتوحی ۳۹۹۹۹ مراجعه فرمائید.
آ ـ ۱۶۳۴۹

بنگاه فنی ساختمانی
باداشتن سوابق‌ممتدخود درساختمان وامور املاك جهت‌هرنوع معامله‌ملکی آماده است وخانه‌های جدید ومدرن در اختیار دارد که‌هم‌نقدی وهم‌معاوضه میشود طالبین به‌خیابان اسکندری‌شمالی روبروی درب جنوبی بیمارستان پهلوی (هزارتختخوابی) تلفن ۴۶۷۹۵ مراجعه نمایند.
عبداله محی همدانی
آ ـ ۱۶۴۲۷

آگهی‌های کوچک

سدر صحت
برای جلوگیری از ریزش مو و شوره سر
شامل: سدر ـ کتیرا ـ برگ زیتون ـ برگ گل
آ ـ ۲۳۴۳۸ ۱ ـ ۵

کلاس رادیو پاریس
(با۱۲ سال سابقه تدریس)
نام نویسی دور جدید درس
تلویزیون
وپنجاه وسومین دوره درس
علمی‌وعملی ساختمان وتعمیر رادیو
خیابان اسلامبول ـپاساژ میزبان
(برای‌شهرستانها تدریس بامکاتبه)

فریدولین
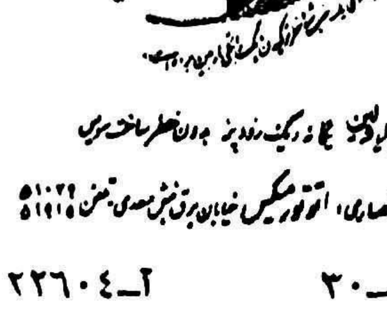
آ ـ ۲۲۶۰۴ ۱ ـ ۳۰

شرکت‌های ساختمانی
هرنوع لاستیك احتیاج داشته باشید فوری فرستاده میشود.
ماشین کار خیابان قزوین مقابل خیابان مخصوص تلفن ۲۰۲۰۲
آ ـ ۲۱۹۳۰ ۱ ـ ۲۰

چرخ خیاطی روسی
میلی ـ پاتی رسید
مرکز پخش ـ ماشین‌کار خیابان مخصوص تلفن ۲۰۲۰۲
آ ـ ۲۱۹۲۶ ۱ ـ ۲۰

بی‌بو چیست
سماور های روحانی مشهد
منحصر
بروحانی مشهد میباشد ظروفات قدیمی را بروحانی مشهد بفروشید لاله‌زارنو تلفن ۳۶۸۵۴
آ ـ ۱۳۸۷۹ ۱ ـ ۱۵

کلاسهای مجانی انگلیسی
کلیه افرادی که صبح روز های جمعه از کلاسهای نقشه کشی ما دیدن کنند میتوانند از کلاسهای انگلیسی مجانا استفاده نمایند.
کاخ دانش
نادری ـ نرسیده به چهار راه اسلامبول.
آ ـ ۲۴۵۸۴ ۱ ـ ۳

کلاس مبتدی آلمانی
روز ۱۷ مهر ماه تشکیل میشود فورا نامنویسی کنید.
کاخ دانش
نادری ـ نرسیده به چهار راه اسلامبول.

آگهی مناقصه
اداره ساختمان بانك ملی ایران تعداد یکصد عدد فنر کمپرسی بشت در که دو عدد نمره ۳ و بقیه نمره ۱ طبق نمونه میباشد از طریق مناقصه کتبی خریداری مینماید.
داوطلبان میتوانند با مراجعه بدفتر اداره ساختمان واقع در خیابان سعدی ـ کوچه ممتاز و دریافت برگ شرایط مناقصه. پیشنهاد خود را در پاکت سربسته و لاك و مهر شده تاآخر وقت اداری روز ۲۶ر۷ر۳۷ بدفتر اداره ساختمان تسلیم دارند.
پیشنهاد دهندگان بایستی قبلا مبلغ ۰۰۰ره ریال بحساب شماره ۱۰۰۰۸ نزد شعبه فردوسی‌پرداخت نموده و قبض رسید آنرا پیوست پیشنهاد خود نمایند.
پیشنهاد های رسیده در ساعت ۱۰ صبح روز ۲۷ر۷ر۳۷ باز و قرائت خواهد شد حضور پیشنهاد دهندگان در جلسه مناقصه آزاد و بانك در رد و قبول یك یاکلیه پیشنهاد ها مختار است.
بانك ملی ایران
آ ـ ۲۴۵۹۸ ۱ ـ ۳

گم شده

چك‌شماره۶۹۱۱۷۵ بانك صادرات معادن شعبه گمرك عهده حساب۵۰۵۱۰ بنام علیمحمدخبازیان بتاریخ۱۹ر۷ر۳۷ مفقود شده واز درجه اعتبار ساقط است از یابنده تقاضا میشود بنشانی چهارراه سالار خیابان مقتدر سنگکی آزاد ارائه ومژدگانی دریافت دارد.
آ ـ ۱۶۵۳۱

کیف دستی اینجانب محمدحسنعلی زاده محتوی دفاتر ومکاتبات تجارتی‌و مقداری مسطوره قماش روز چهارشنبه عصر بین سبزه‌میدان وخیابان‌فردوسی توی تاکسی جامانده از جوینده‌متمنی است به وسیله تلفن‌های ۲۳۸۷۳ ویا ۴۶۳۲۷ باینجانب اطلاع داده ومژدگانی خوبی دریافت دارد.
آ ـ ۱۶۴۹۹

شناسنامه اینجانب محمد رضاهجری رفسنجانی بشماره ۳۱۴۲ صادره از رفسنجان تقریبا دوماه است مفقود شده از جوینده آن تقاضا میشود شناسنامه مزبور را بنشانی‌خیابان امیریه روبروی خیابان منیریه بنگاه عدل تلفن ۴۷۸۶۷ آورده ومژدگانی خودرا بنحو شایسته دریافت دارد. ضمنا به دفاتر اسناد رسمی ومراجع وموسسات دولتی وملی اعم ازمرکز وشهرستانها متذکر میشود چنانچه چنین شناسنامه‌که فاقد عکس بالاباشد ارائه داده شود از درجه اعتبار ساقط است.
محمد رضا هجری رفسنجان
آ ـ ۱۶۵۲۵

فقدان سند مالکیت
آقای مهدی فنائیان بشناسنامه شماره ۲۷۹۲ سنگسر سمنان فرزند عبدالحسین باستناد یکبرك استشهادیه که‌شهود هم دراین اداره حاضر وگواهی نموده‌اند مدعی است که‌سندمالکیت ششدانك خانه پلاك شماره ۱۵۶ واقع دربخش سه سمنان دهستان سنگسر که در صفحه ۲۴۹ دفتر جلد اول درشماره ۳۸ بنام علی‌اکبر فنائیان مالك اولیه صادر وبعدا به عبدالحسین فنائیان منتقل وسپس به‌مهدی نامبرده انتقال یافته مفقود ودرخواست المثنی آنرا نموده بنابراین مراتب بدین وسیله آگهی میشود که‌هرکس مدعی انجام معامله بنفع خود ویا بودن سندمالکیت درنزدخود میباشد ازتاریخ انتشار نوبت اول این آگهی تایکماه واخواهی خود راکتبا بامدارك مربوطه باین‌اداره اعلام دارد درغیراینصورت طبق‌مقررات المثنی سندمالکیت صادر و تسلیم میشود این‌آگهی درظرف یکماه سه نوبت منتشر میشود نوبت‌اول دهم مهرماه نوبت دوم بیستم مهرماه نوبت سوم سی‌ام مهرماه ۱۳۳۷
رئیس ثبت سمنان ـجواد تولیت
آ ـ ۲۳۶۱۶ ۱ ـ ۳

متخصص امراض اعصاب وروح از دانشگاه لندن
دکتر جعفر رحمانی
معالج ضعف اعصاب ـ ترك تریاك ـ بیخوابی ـ هیستری
غش ـ فلج ـ رعشه ـ سردرد
خیابان ... تلفن ۲۵۱۱۴
پذیرائی: صبح و عصر

بخاری سازان توجه فرمایند
کاربراتوار بخاری‌وآب‌گرم کن‌ساده‌و اتوماتیك وارد شد نماینده انحصاری شرکت تهرانشهر ـمحدود خیابان سعدی تلفن ۳۰۲۱۱۵ـ۳۴۳۵۳
آ ـ ۲۴۷۲۴ «مصور»

آهن‌ورق آلمانی مخصوص ترانسفور موتور واردشد ـنماینده انحصاری شرکت تهرانشهر ـخیابان سعدی تلفن ۳۰۲۱۱۵ـ۳۴۳۵۳

ماشین نویسی
فارسی ولاتین
رادر کانون ماشین نویسی زیماك با ماشینهای تحریر نووکامل زیماك فراگیرید.
پس ازپایان کار استخدام شما را تضمین میکنیم.
کاخ دانش
نادری ـنرسیده به‌چهارراه‌اسلامبول
آ ـ ۲۴۷۴۶

کلاسهای خیاطی
بامتدگرلاوین
زیر نظر استاد دیپلمه پاریس از پانزدهم مهرماه تشکیل شد
کاخ دانش
نادری نرسیده به‌چهارراه اسلامبول
آ ـ ۲۴۷۴۴

کلاسهای انگلیسی
اول‌ـدوم‌ـسوم تشکیل ونامنویسی میشود
کاخ دانش
نادری ـنرسیده‌به‌چهارراه اسلامبول

اتومبیل فروشی

یکعدد اتومبیل هانومالك مدل ۵۲ گازوئیلی ۲تن بعلت مسافرت بفروش میرسد طالبین به‌تلفن ۳۴۰۵۳ مراجعه کنند.
آ ـ ۲۴۲۷۸ ۱ ـ ۵

اتومبیل‌های روسی
پابدا ـ مسکویچ ـ گازکمپرمی‌وسید. ماشین کار ـ خیابان قزوین مقابل خیابان مخصوص تلفن ۲۰۲۰۲
آ ـ ۲۱۹۲۸ ۱ ـ ۲۰

فروشگاه بزرگ اتومبیل
اول خیابان سعدی
مرکز خرید فروش ومعاوضه هر نوع «اتومبیل نو وکارکرده»
دارای نمایندگی فروش انواع اتومبیلهای نو
برای خرید و فروش هرنوع اتومبیل سواری وبا ای مشورت با این موسسه نفع شماست
شرکت تضامنی ساعتچی
اول خیابان سپهر تلفن ۳۱۳۴۲
آ ـ ۲۳۹۶۴ ۱ ـ ۶

ماشین جیپ‌شاسی بلندمدل ۵۷ بفروش میرسد به تلفن۴۷۱۸۳ مراجعه‌فرمائید
آ ـ ۱۶۳۱۵

آگهی خرید یکدستگاه اتومبیل مسافربری
Carry All
سازمان‌حساب‌عملیات‌مخصوص‌وزارت‌راه برای پروژه جنگل لاجیم یکدستگاه اتومبیل را از طریق مناقصه‌خریداری مینماید. فروشندگانی که‌مایل بفروش این دستگاه اتومبیل باشند میتوانند قبلا برای اخذ مشخصات کامل بدفتر سازمان حساب‌عملیات مخصوص‌وزارت راه واقع‌درخیابان جلال‌بایار(ایرانشهر سابق) کوچه لمازی دست راست درب دوم مراجعه وپیشنهادات خودرا تا ساعت ۱۰ صبح روز۲۹ر۷ر۳۷ تسلیم نمایند.
پیشنهاددهندگان بایدمعادل پنج در صد قیمت پیشنهادی خود را بعنوان وجه الضمان بحساب ۹۰۲ سپرده‌خزانه داریکل تحویل ویا تضمین بانکی‌معادل همین مبلغ به پیشنهاد خود پیوست نمایند.
وجه نقد یاچك تضمین شده پذیرفته نخواهد شد. به پیشنهادات‌فاقدسپرده ویاپیشنهاداتی که پس از موعد مقرر برسند ترتیب اثر داده نخواهدشد. پیشنهادات راس ساعت ۱۱ همان روز دراداره گشوده وقرائت میگردد. حضور پیشنهاد دهندگان آزاد خواهد بود.
این اداره در ردیاقبول یك یاکلیه پیشنهادات مختار خواهد بود.
سازمان حساب عملیات مخصوص وزارت راه
آ ـ ۲۴۷۹۰ ۱ ـ ۳

راهنمای پزشکی

دکتر های متخصص در گوش وحلق و بینی
دکتر آزاد
متخصص گوش، گلو، بینی خیابان منوچهری کوچه ارباب جمشید پذیرائی از ۵تا۸ بعد ازظهرـصبح‌ها باتعیین وقت قبلی

پزشکان متخصص درجراحی‌پلاستیك
دکتر نوابی
متخصص جراحی پلاستیك وزیبائی ازپاریس پذیرائی ۵تا۷ بعداز ظهرچهارراه پهلوی شاهرضا تلفن ۴۶۱۸۲ ـ ۴۴۸۰۸
دکتر عزت‌اله حضرتی
جراح پلاستیك ازامریکا نشانی خیابان نادری مقابل نوبهار کوچه مسعودسعد تلفن ۴۶۸۷۰ پذیرائی ۴ونیم تا ۷ بعدازظهر

دکترهای متخصص در امراض دهان و دندان
دکتر آرام صفریان
خیابان یوسف آبادروبروی ت.ث.ث کوچه سیمی تلفن ۴۴۵۰

دکتر های متخصص درامراض پوست
دکتر محققی دانشیار دانشکده پزشکی پذیرائی از۴تا۸ بعدازظهر. نشانی دروازه دولت روبروی پمپ بنزین تلفن ۳۳۰۰۹
دکتر فلك آسا
متخصص بیماریهای پوست ـامراض مقاربتی ـوختنه کودکان بوسیله دستگاههای جدید برقی پذیرائی‌صبح وعصر سه راه سیروس تلفن ۵۱۱۷۲

حصر وراثت
بتاریخ ۲۱ر۶ر۳۶بانو بتول‌استادمحمد صادق اصفهانی بشناسنامه۹۸۳۶حوزه ۵تهران ازدادگاه بخش‌تهران‌درخواست نواهی حصر وراثت‌نموده که بشعبه اول ارجاع و بشماره ۱۹۲ر۳۶ ثبت گردیده و چنین توضیح‌داده‌که مرحوم حاتم تکلو بشناسنامه ۱۶۹۴۴ حوزه ۴تهران درتاریخ۸ر۱ر۳۶ در تهران اقامتگاه دائمی خود فوت‌شده وورثه منحصر آنمرحوم‌عبارتست ازمتقاضیه زوجه دائمی ومحمد بشناسنامه ۱۳۶۳ حوزة چهار تهران و رضا بشناسنامه ۹۹۴ حوزه ۵تهران پسران و فاطمه بشناسنامه ۷۲۳حوزه ۴تهران ومهین بشناسنامه ۱۵۴حوزه ۴تهران دختران متوفی‌که نام‌خانوادگی‌آنها‌تکلو میباشد اینك باانجام تشریفات مقدماتی‌مراتب سه‌نوبت پی‌درپی ماهی یکمرتبه در روزنامه رسمی کشور شاهنشاهی و یکی ازجراید محلی‌آگهی میشود تاهر کس اعتراضی دارد ویاوصیت‌نامه از متوفی نزدکسی باشد ازتاریخ‌نشراولین آگهی ظرف‌سه‌ماه بدادگاه تقدیم دارد والا گواهی صادر میشود و نیز هر وصیت‌نامه جزرسمی وسری‌که بعداز این موعد ابرازشود از درجه اعتبار ساقط وبلااثر خواهد بود.
دادرس شعبه‌اول دادگاه بخش تهران
ولی‌اله پیر
نوبت سوم ۲۰ر۷ر۳۷
آ ـ ۱۰۷۱۷ ۳ ـ ۳

تعمیر
تلویزیون
رادیو ـ رادیوگرام ـ ضبط صوت
پارامونت خیابان نادری تلفن۴۰۲۷۶
آ ـ ۲۳۴۶۶ ۱ ـ ۷

دکترهای متخصص دراعصاب
دکتر حکیمی
رزیدنت سابق بیمارستان آلبرت انیشتین نیویورك ـ دارای‌جدیدترین وسائل الکتریکی
نشانی: دروازه دولت مقابل پمپ بنزین تلفن ۳۳۶۰۲ پذیرائی از۴تا۷ بعد از ظهر
دکتر مسعود امینی
معالج بیماریهای داخلی ـ زنان و کودکان با بیست و دو سال سابقه طبابت ـمعالجه قطعی بیماریهای: روماتیسم ـ سیاتیك ـ چاقی مفرط درد اعصاب ـ فلج وسستی اعصاب بوسیله الکترو فیزیوترابی باوسائل مدرن آلمانی اشعه ماوراء بنفش و مادون قرمز و ماساژهای طبی ـ شاهرضا ـ جنب سفارت هندوستان تلفن ۴۴۷۱۴

دفترخانه‌های درجه یک تهران
دفترخانه ۱۲۴ حلال زرین خیابان سعدی روبروی ایران‌تور تلفن۳۲۱۶۵
دفترخانه اسناد رسمی ۱۳۹ رضا عاصم گرگان چهارراه معیریه تلفن ۳۵۸۳۴
دفتر ازدواج ۲۲ و طلاق ۲۴ شمال شهناز خیابان امین‌الدوله ایستگاه گلچین تلفن ۳۰۲۲۶۹ جعفری ابهری
آ ـ ۱۴۱۲۳

وکلای درجه یک دادگستری
مهدی افتخاری
«وکیل پایه یك دادگستری»
خیابان شاه ـچهارراه فروردین ـتلفن ۴۲۲۲۴
سید ابوالقاسم انوری‌پور
دفتر: یکشنبه وپنجشنبه شهر ری میدان مجسمه
سایر روزها: خیابان شاه چهارراه فروردین تلفن ۴۲۲۲۴

آژانسهای معاملاتی
بازرگانی مجد
شاه آباد اول ظهیرالاسلام تلفن ۳۲۵۲۳ بورس معاملات املاك‌واراضی

آرایش وزیبائی
سالن‌آرایش وزیبائی آلبا تلفن۴۶۷۸۵ تحت‌نظر مادام هوانسیان و متخصص ایتالیائی ـ شاهرضا جنب لوان تور

احتیاجات زندگی
تعمیرات در منازل
تعمیرات رادیو گرام ضبط‌صوت ویخچال تحت نظر مهندس‌تحصیل کرده اروپا در منازل تلفن ۵۲۱۲۴

فروشگاه سماور نفتی طلو
شعله آبی
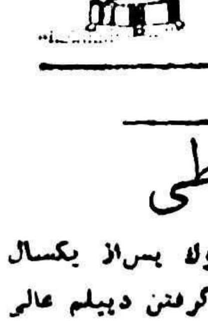
۸ دقیقه‌جوش
شاهپور مقابل سینما جهان
تلفن ۶۶۴۹۰

خیاطی
مدیر دوزندگی سلولا پس‌از یکسال تحصیل درآلمان و گرفتن دیپلم عالی خیاطی بتهران مراجعت نموده است لاله‌زار مهران تلفن ۳۳۰۳۶

آگهی مدیر تصفیه
چون شرکت‌امیر بامسئولیت محدود منحل گردیده طبق ماده ۲۱۵ قانون تجارت بکلیه موسسات وافرادی که باشرکت مزبور معامله‌داشته اخطار میشود چنانچه مطالباتی از شرکت نامبرده دارند بامدارك مثبت برای تصفیه آن بمحل شرکت خیابان جلال بایار شماره ۶۴ مراجعه‌فرمایند.
مدیر تصفیه‌شرکت امیر ـناظمیان
آ ـ ۱۶۰۰۵ ۳ ـ ۳

اتو یزد
مطمئن ترین وسیله را اتویزد در اختیار شمامیگذارد. بوذرجمهری نوروزخان تلفن ۲۲۷۱۳

دکترهای متخصص درامراض زنان
دکتر کیقباد کاوسی
متخصص بیماریهای زنان زایمان مخترع تکنیك پلاستیکی برای درمان نازائی ازامریکا نشانی شاهرضامقابل ایرانشهر پذیرائی عصرها

دکترهای متخصص درامراض سرطان
دکتر رحمتیان
استادکرسی سرطان دانشکده‌پزشکی نشانی آزمایشگاه دکتر رحمتیان‌خیابان پهلوی روبروی کافه شهرداری کوچه پشمی تلفن ۶۵۹۹۶

دکترهای متخصص درالرژیك
دکترمحمود لسانی
متخصص بیماریهای آلرژیك از پاریس.
(آسم ـ کهیر ـ گرفتگی بینی معالجه حساسیتی بیلزاسیون)خیابان جامی ـ اول خیابان پاریس پذیرائی ۳ـ تا ۸ بعدازظهر.

دکترهای متخصص درامراض ریه
دکتر تقی گوهری
ازاسلامبول وروم وپاریس
پذیرائی ۴ تا۷ بعد از ظهر نشانی خیابان سعدی کوچه جنوب سمه تلفن ۳۷۲۰۶

دکترهای متخصص درمجاری ادرار وتناسلی
دکتر محمد رضا مسدد
خیابان سعدی بالای بیمارستان‌امیر اعلم تلفن ۳۲۳۹۲ پذیرائی ۴ تا ۸ بعد از ظهر.
دکتر دانشگر
امراض مقاربتی جلدی تناسلی سستی امراض‌زنانه ونازائی خیابان سپه مقابل بستخانه.
دکتر ا ـ پولوسا
متخصص بیماریهای مقاربتی مجاری ادرار و تناسلی پذیرائی صبح وعصر خیابان فردوسی شمالی مقابل‌خیابان کوشك کوچه صادق تلفن ۴۶۵۸۹

دکترهای متخصص درجهاز هاضمه
دکتر رفیعی
متخصص بیماریهای جهاز هاضمه از دانشگاه پاریس
معده ـ کبد ـ روده ـ پذیرائی ۳تا۷ بعد از ظهر خیابان جامی اول کوچه پاریس

دکتر محمد دادخواه
علاج چاقی و لاغری ـ ضعف قوا با برق ترك تریاك ومرفین درپنج روز اول لاله‌زار ازطرف میدان سپه تلفن ۳۸۱۷۰

پزشك مارتین مانوئلیان
مزمن وتازه امراض جلدی‌مخصوصا اگزما مزمن ـمرض غش وضعف باه کاملا در مدت قلیلی معالجه مینماید.
آدرس ـچهار راه کنت خیابان منوچهری کاشی ۱۷۹

کافه رستورانها

همه شب از برنامه‌های کافه‌رستوران باستانی بهشت تهران آوازبانومهوش و رقص عربی بانو سامیه‌وآکروبات‌باند سیمرا و رقص های فرنگی مسیو میتا و مادام کوبا و رقصهای شرقی وکردی و هندی بانو سوسن‌وجینالولو استفاده فرموده میز را قبلا رزرو فرمائید.
نشانی خیابان شمیران بهشت‌تهران تلفن ۳۴۹۷۰

آموزشگاهها

آموزشگاه عالی خیاطی (انستیتو فرهنگ)عالیترین مرکز تعلیم خیاطی گلساری ،ماشین نویسی‌ها امتیاز رسمی وزارت فرهنگ.
حسن‌آباد مقابل آتش‌نشانی

بانوان دوشیزگان باذوق
اگر میخواهید کاملا از رموز خیاطی بااطلاع شوید در کلاسهای عالی‌خیاطی بانوان که تحت نظر بانو غفاری با۱۵ سال سابقه اداره میشود نام‌نویسی نمائید.
نشانی چند قدم‌بالاتر از چهارراه لولاگر مقابل مسجد لولاگر تلفن ۶۸۰۴۱

اموزشگاه ربانی
آموزشگاه ماشین نویسی‌ربانی شاه آبادازهر حیث مورد اطمینان است. تلفن ۳۷۱۳۵

ماشین نویسی کشور
خیام مقابل پارك شهر با اسلوب ده انگشتی.

رانندگی
میدانیداسلوب صحیح رانندگی مکانیکی را در کجا میآموزند فقط در هنرستان فنی پرسنو گمرك شاهپور تلفن ۲۳۹۱۶

آ ـ ۲۴۱۷۶ ۱ ـ ۴

صاحب امتیاز ومدیر مسئول: عباس مسعودی
جای اداره خیابان خیام چاپخانه اطلاعات

یك زن جوان را فریفتند و بقلعه کشاندند

هنگامیکه این زن ماجرای خودراشرح‌میداد ازشدت تاثر بیهوش شد

صبح دیروز یك مرد و زن‌جوان که خودرا برادر وخواهر زنی بنام خیرالنساء معرفی میکردندبهباسگاه بخش ۲۰ مراجعه کرده اطلاع دادند که خواهر آنها خیرالنساء از پریشب گمشده وچون وی‌تازه از قزوین بتهران آمده وبنقاط مختلف‌آشنائی نداشته گمان‌میبرند که بیکی‌از خانه‌های این بخش منتقل شده است .

دریکی‌از منازل بدنام

این شکایت مورد توجه مامورین قرار گرفت وبدستور آقای سرگرد ابراهیمی رئیس پاسگاه کلیه‌نقاط مظنون‌محله بخش۲۰ مورد بازرسی قرار گرفت وبالاخره برادر وخواهر خیرالنساء خواهر خودرا با وضع زننده‌ای در یکی از منازل قلعه شهرنو پیدا کردند وبوسیله مامورین خیرالنساء و صاحبخانه راکه‌ملوك نام داشت دستگیر و بپاسگاه آوردند

ماهی فروش فریبکار

صاحبخانه که این زن جوان را درمنزل خود مسکونت داده بود در پاسگاه تحت بازجوئی قرارگرفت وسرانجام اعتراف‌کرد که مردی بنام اسداله کریمی که شغلش ماهی فروشی است خیرالنساء را بمنزل او آورده ودرعوض مبلغ گزافی گرفته است .

گریه میکرد ...

درتمام مدتی که بازجوئی با حضور برادر و خواهر و شوهر خیرالنساء که بدنبال همسرش از قزوین بتهران آمده بود ادامه داشت خیرالنساء درگوشه‌ای‌ایستاده وبه آرامی گریه میکرد. مامورین تحقیق بخش ۲۰برای بدست‌آوردن نشانی اسداله بازجوئی ازخیرالنساء را شروع کردند .

آشنای ناشناس

خیرالنساءیك لحظه‌ازگریه‌کردن آرام نمیگرفت در همان حال گریه ماجرای اغفال خودرا برای مامورین شرح داد و گفت :

سه روز پیش بین من و شوهرم مظفر اختلافی روی داد ومن بعنوان قهراز ده خود بتهران نزد خواهرم آمدم . روز بعد برای ملاقات برادرم که برای سربازی بتهران آمده بود بهادگان جمشیدیه رفته و پس از دیدن او بطرف خانه برگشتم درمیان راه ماهی فروشی بامن مصادف شد و پس‌از اظهار آشنائی گفت که با شوهرم فا میل بوده و چون من به تهران آمده ام باید امشب رادرخانه وی بمانم تافردا باتفاق بقزوین رفته میان من و شوهرم را آشتی دهد

ابتدا از رفتن بمنزل وی خودداری کردم ولی او بعنوان اینکه حاضر نیست زن‌فامیلش سرگردان باشد باصرار مرا بخانه خود کشاند و صبح دیروز ببهانه رفتن قزوین مرا از خانه خود به‌این محل آورد و گفت که دراینجا خواهری دارد که باید قبلا ویرا ملاقات نماید .

ازشدت تاثر بیهوش شد

هنگامیکه خیرالنساء گریه کنان سرگذشت خودرا در حضور برادر و خواهرش تعریف میکرد ناگهان دراثر شدت تاثر فریادی کشیده بیهوش شد وبرادر و خواهر وی نیز که ازشنیدن این ماجرا متاثر شده و میگریستند دراطراف وی حلقه‌زده و باکمك مامورین‌خیرالنساء رابهوش آوردند وپس‌از چند دقیقه تحقیقات ادامه یافت .

در منزل ناشناس

خیر النساء در دنباله‌اضهارات خود افزود : ... ماهیگیرمراوارد خانه‌ای که میگفت منزل‌خواهرش است‌کرد وچند نفر زن بدور من حلقه زده و بلافاصله لباسهای مرا عوض کردند ومرابااین‌شکل که می‌بینید درآوردند ولی هرچند من از ماهی‌گیری که مرا آورده بود سراغ گرفتم آنها از دادن جواب درست خودداری کردند تااینکه مامورین سر رسیده و مرا نجات دادند .

دستگیری ماهی فروش

بابدست آوردن نشانیهای‌اسداله نامبرده که از اشخاص بدسابقه میباشد از طریق مامورین پاسگاه بخش ۲۰ دستگیر گردید و پس‌از بازجوئی پرونده تکمیل شد و عصر دیروز اسداله و ملوك و شاکیان خصوصی بدادسرا اعزام شدند .

حوادث کوتاه کوتاه

«خیاط زحمتکشی» را مسافرین اتوبوس بسختی کتك زدند!

دیروز مسافرین‌یکی ازاتوبوسهای خط ۱۸ درحوالی راه‌آهن جوانی را همراه پاسبان به بیمارستان‌رازی بآگاهی ارسال شد.

مسافرین بسختی مجروح شدبوداو فرستادند تابستری شود وپرونده امر راپس ازاینکه در اتوبوس بسختی مضروب ساختندبه‌مامورین کلانتری ۲۲تسلیم‌کردند علت دستگیری این جوان مضروب کردن‌وی دراتوبوس بطوریکه خبرنگار ما تحقیق کرده بدینقرار است:

خیاط زحمتکش!

بانو عزیزه شیرازی فرزند هاشم ۳۵ساله سوراتوبوس خط ۱۸ شد تابجوادیه برود دربین‌راه جوانی پهلوی وی‌نشست لحظه‌ای‌بعد مشغول بازکردن ساعت مطلای اوشد. بانو عزیزه متوجه کار شده واز جای برخاست وباو اعتراض کردجوان مزبور با شنیدن اظهارات بانوی مسافر سیلی محکمی بر صورت‌وی نواخته گفت من خیاط زحمتکشی هستم وازدستر‌نج‌خود استفاده میکنم چرابمن‌تهمت دزدی میزنی؟! دراین موقع مسافرین اتوبوس بکمك بانو عزیزه برخاستند. وجوان مزبوررا بسختی مضروب کرده بمامور کلانتری ۲۲تسلیم کردند . جوان مزبور در کلانتری خودرا منصور امیری فرزند علی معرفی کرده واز بانوی مسافر که‌بوی نسبت دزدی داده‌بود شکایت نمود ولی چون به سوابقش رسیدگی شد معلوم گردید که‌این «خیاط زحمتکش» تاکنون چندین‌بار بجرم جیب‌بری وسرقت بزندان رفته وازباسابقه‌ترین جیب برهای تهران است پرونده‌امر توسط آقای ستوان نعمتی افسر نگهبان تنظیم شد وچون جیب بر وسیله

فستیوال فیلم مکزیکو باحضور ۱۶ هزار نفرافتتاح‌میشود

دراین فستیوال ۱۸ فیلم درجه اول‌کشورهای مختلف نمایش داده میشود

مکزیکو ـ(آسوشیتدپرس) ـ فستیوال فیلم روز گذشته‌در شهر مکزیکو درسالن بزرگی باحضور ۱۶هزار تماشاچی افتتاح شد.

درطی این‌فستیوال ۱۸فیلم‌درجه‌اول جهان نمایش داده میشود.

اولین فیلم ازژاپن بنام«جوندی لوئوگوتاری» بود که‌برنده جایزه درفستیوال فیلم برلن میباشد.

فیلمهای دیگر ازفرانسه وایتالیا وآمریکا وشوروی وچك‌اسلواکی وسوئد خواهد بود.

همراه این‌فیلمها درفستیوال‌های فیلم‌برلن وبروکسل وکان وونیس وکارلودی وادی برنده جایزه‌شده‌اند یك کمیته بین‌المللی‌بهترین آنها راتعیین واعلام خواهد نمودوسپس جایزه بدان فیلم میدهند.

این‌خود یك‌مسابقه بین‌المللی فیلم محسوب میگردد اماماموربن رسمی که‌مامور مطالعه در فستیوالهای سینما توگرافیك میباشند ازدادن چنین عنوان به این اجتماع چندان خوششان نمی آید.

قبل‌از اینکه فیلمی نمایش‌داده شود بمدت نیمساعت فیلمی در باره فرهنك وسنن مردم‌کشور تهیه‌کننده آن نمایش داده‌میشود.

بسیاری ازستاره‌های درجه اول فیلمهای جهان درتماشای فیلمها شرکت می کنند.

دیروز انتونی کوین‌وشلی‌وینتوژ وکیم نواك‌والکسیس‌اسمیت وتری مور وارد مکزیك شدند.

کراچی ـ خبرگزاری فرانسه ـ کهن‌سال‌ترین‌مرد پاکستانی دیروز هنگام عبور از یکی‌از خیابانهای کراچی باموتو رسیکلت تصادف کردو دردم درگذشت .وی ۱۲۵سال داشت وازلحاظ جسمانی شخص سالمی‌بود وشاید اگر باموتو. سیکلت‌تصادم نمیکرد چندسال دیگر زنده میماند .

پاپ اعظم و جراحی پلاستیك

واتیکان ـ آسوشیتد پرس ـ بطوریکه محافل نزدیك بدربار واتیکان اظهار کرده اند پاپ پی دوازدهم رهبر کاتولیکهای جهان بلافاصله قبل ازبیمار وبستری شدن پیامی برای‌جراحان‌پلاستیك فرستاده وبه آنها خاطرنشان ساخته که با عمل جراحی پلاستیك نباید زنان را بوضع شیوع انگیزی‌نیکومنظر سازند .وی روزشنبه گذشته مدت ۲۰ دقیقه با ۲هزارنفر از جراحان پلاستیك که بواتیکان رفته بودند مذاکره کرد وصبح روز بعد از آن بستری شد .

وی بجراحان مزبور خاطرنشان ساخت‌که بعضی از آنها روی زنها بعملیات جراحی مخصوصی مبادرت میورزند که ممکنست برای سلامت آنها مضر باشد ولازمست که از این قبیل عملیات جراحی خودداری کنند .درهمانموقع‌که پاپ مشغول صحبت با جراحان پلاستیك بود به سکسکه افتاد وآثار بیماری در او ظاهر شد .

ضد رادیواکتیو

مسکو ـ متخصصین شوروی‌لباس هائی تهیه کرده‌اند بدن انسان را این لباس درمقابل تشعشعات‌رادیو آکتیو حفظ میکند.

این‌لباس ازیك کلاه‌نرم وبایك عینك‌ویك‌بلوز وشلوار تشکیل‌شده وشبیه به لباس غواصان است.

سیاه وسفید درامریکا همچنین میجنگند

نیویورك ـ آسوشیتدپرس ـ دردو خورد بین سیاه وسفید از ارکانساس و ویرجینیا به دبیرستان فرانکلین نیویورك سرایت کرد وروز گذشته ابتدا سه‌نفر دانش‌آموزان سفید پوست درخارج از مدرسه بعده‌ای از دانش‌آموزان سیاه‌پوست حمله بردند . مدیر مدرسه دانش‌آموزان مهاجم را فورا اخراج نمود .

اما غائله به همینجا ختم نشد وباز گزارش رسید که متقابلا چنددانش آموز سیاه در ترن هوائی عده‌ای از دانش‌آموزان سفید را مورد حمله قرار داده و کتك مفصلی زده‌اند.

انفجار تصادفی !

نوادا (آ) در نتیجه انفجار تصادفی گاز حاصله‌ازآزمایش زیر زمینی بمب کوچك اتمی که دو روز قبل در نوادا‌صورت گرفت سه نفر کارگر مجروح شدند . مقامات امریکائی‌اظهار میدارند که گازهای مزبور پس از انفجار اتمی در حفره زیر زمینی جمع شده بود .

این‌موشك‌مهمات بجبهه‌حمل‌میکند!

شیکاگو (آسوشیتدپرس) ـ ریچاردسون رئیس قسمت مهندسی شرکت جنرال‌دینامیك ضمن اظهارات خود در کنفرانس سالانه مربوط به کم کردن صدای موتور ها گفت اخیرا یك موشك جدیدی اختراع کرده است که بسهولت قادر به حمل مهمات و آذوقه و لوازم پزشکی به خط اول جبهه در هر مکان و زمانی میباشد .

ریچارد سون گفت ارتش امریکا از این ببعد ازاین‌موشك ها که بنام(لابر) نامیده میشود برای حمل مهمات به خطوط اول جبهه استفاده خواهند کرد . سکوی پرتاب این موشك ها قابل حمل بوده و سه نفر سرباز میتوانند آنرا بهر نقطه جبهه ببرند .

فیلمهای شوروی درامریکا وفیلمهای امریکائی در شوروی نمایش داده میشود

واشنگتن ـ آسوشیتدپرس ـ برطبق اعلامیه ایکه پس‌از امضای قرارداد مربوط به‌مبادله فیلم بین امریکا وشوروی در مسکو وواشنگتن‌صادر گردید فیلمهائی معادل یك میلیون دلار بین دوکشور مبادله میگردد قرار داد مزبور مقرر میدارد که هفت فیلم خبری شوروی درامریکا و ۱۰ فیلم امریکائی درشوروی نمایش‌داده‌شود . علاوه‌براین‌هریك از دوکشور ۱۵ فیلم مستند درکشور دیگر بمعرض نمایش میگذارند

فیلمهای امریکائی که قراراست درشوروی نمایش داده شوند عبارتند از «کاروسوی بزرك» و «لیلی » و «تعطیل رومیان» و «مارتی » و«مرد پیر ودریا» و «اکلاهما» بقیه فیلمها را شرکت فیلم شوروی درطرف ۳۰ روز انتخاب میکند .

فیلمهای‌شوروی که درامریکابه معرض تماشا گذارده میشوند «اقیانوسها پرواز می‌کنند » و«احمق» و«دختر ناخدا» و«دریاچه قو» بقیه فیلمها را امریکاظرف۳۰ روزانتخاب خواهند کرد .

مریلین مونرو شفا یافت

هالیوود ـ (آسوشیتدپرس) مریلین مونروستاره دلربای سینما که در نتیجه‌عفونت ویروسی ناچار ازرفتن به‌بیمارستان شده‌بود دیروزتوانست پس‌ازدرمان کافی بسرکار خودبر گردد

مریلین‌مونرو که ۲روز دچار تب شدیدی بود اکنون آماده برای شرکت درفیلم‌خودکه بنام«بعضیها آنرا دوست دارند» شده‌است.

یك‌میلیارد دلارحق‌الاختراع میخواهند!

نیویورك ـ آسوشیتدپرس ـ سه نفر از دانشمندان درجه اول امریکا که در رشته انرژی اتمی اختراعات و اکتشافات اساسی کرده و این اختراعات مورد استفاده کمیسیون انرژی اتمی امریکا قرار گرفته از کمیسیون مزبور تقاضای پرداخت حق‌الاختراع کردند. مخترعین مزبور که حق‌الاختراع آنها برطبق نرخهای معمولی سربیك میلیارد دلار خواهد زد عبارتند از دکتر جان‌دانینگ رئیس دانشکده فنی دانشگاه کلمبیا، دکتر آلفرد نیر استاد فیزیك دانشگاه مینزوتا و دکتر دربستید‌فن‌گروس استاد شیمی دانشگاه تمپل که هریك در رشته های مختلف دانش اتمی اختراعات و کشفیات مهمی کرده‌اند .

یکی از این اکتشافات مبارتست از استخراج اورانیوم ۲۳۵ یعنی سوخت جت های اتمی از اورانیوم معمولی میباشد. کمیسیون انرژی اتمی امریکا کنون مشغول مطالعه تقاضای این دانشمندان میباشد .

مخترع وسیله جلوگیری‌از تصادم هواپیماها تصنیف‌سازاست

لوس‌انجلس ـ یونایتد پرس ـ بطوریکه کارخانه های هواپیماسازی امریکا اعلام‌کرده‌اند احتمال قوی می رود که‌بزودی یك کارگر فنی که‌زندگی محقری‌دارد باوج شهرت و ثروت‌برسد

این شخص‌که «المرموکل» نام دارد و۴۱ساله میباشد درامور الکترونیك مختصر اطلاعاتی دارد واخیرا اختراعی برای جلوگیری ازتصادم هواپیماها درفضا کرده که مورد مطالعه کارخانه های هواپیما سازی قرارگرفته وممکن است این اختراع بمبلغ گزافی ازاو خریداری شود .المرموکل که فعلا آه دربساط ندارد وبازن وبچه هایش‌به سختی زندگی میکند بابیصبری‌منتظر اعلام نتیجه مطالعات کمپانیهای‌هواپیما سازی میباشد . یکی‌از شرکت های مهم‌هواپیماسازی که مشغول مطالعه اختراع او میباشد شرکت «بولاریس میباشد که‌مهندسین آن باالمرموکل تماس گرفته وراجع باختراع وی وطرح آن‌توضیحاتی خواسته‌اند .یك نمونه ازاین اختراع نیز دردسترس مهندسین شرکت بولاریس قرار داده‌شده ویکی ازمهندسین این شرکت اظهار داشته که‌اختراع مزبور قابل توجه میباشد وحدس‌زده میشود که‌از بابت حق ـ الاختراع سالیانه مبلغ ۳۵ هزاردلار عاید مخترع آن بشود . خو شمزه آنستکه مخترع قبلا آنقدر زندگی‌بدی داشته که باساختن تصنیف وفروش آن زندگی میکرده است .

وی بخبرنگار ان گفت که هنوز هم چندتصنیف چاپ نشده دارد وهنوز نمیداند که تصنیف‌سازاست یامخترع؟

در نمایشگاه صنعتی ایتالیا

از غرفه گروه‌صنعتی فین‌مکانیکا دیدن کنید

۳۵ شرکت، ۵۴ کارخانه، ۷۲۰۰۰ کارگر این گروه عظیم را تشکیل میدهند

یکی ازآخرین مدلهای اتوموبیل آلفارمئو

روبروی درب‌ورودی اولین‌ساختمان بزرك نمایشگاه (کمی درطرف راست) تابلوی بزرك (گروه‌صنعتی فین مکانیکا) وتشکیلات عظیمی بچشم میخورد البته از۳۵کمپانی تشکیل دهنده این گروه فقط‌ده کمپانی درآن شرکت کرده‌اند که‌ذیلا نوع محصولات واسم‌آنها رابرای مزید اطلاع خوانندگان مینگاریم.

(الفامئو)

محصولات عمده: اتومبیل های سواری وکورسی ـ انواع وانت‌و اتوبوسهای بزرك وکوچك ـ تراموای بزرك وکوچك برای‌داخل شهر ـ کامیون های بزرك وکوچك موتورهای دیزل بزرك وکوچك برای کشتی‌ها ومصارف صنعتی مولدهای برق وقطعات گوناگون ازآلیاژهای سبك‌وزن ـ موتورهای جت هواپیما وتعمیر اساسی‌آنها ـ سوارکردن‌اتومبیلها ولوازم‌یدکی ـ موتورهای اتومبیل.

(آقی زیراسان جیورجو)

محصولات عمده :

سوزن برای دستگاه‌های‌بافندگی

(آنسالدو)

محصولات عمده:

محصول کارخانجات واقع در جنواسیستری وموجیانو ولیوونو: انواع کشتی‌های‌جنگی بظرفیت‌های مختلف کشتی‌های‌یخچال وکشتیهای مورد لزوم برای مصارف بخصوص تعمیر انواع کشتی‌ها محصول کارخانجات واقع درجنبواسا ـ میبیردارنا:

موتورهای دیزل‌وبخاری بقدرتهای تن وتعمیر کشتی‌های مسافربری مختلف کارخانجات کامل بخاری ودیزل انواع توربین‌های دریائی و ثابت انواع مولدهای برق دیگهای بخار بظرفیت‌های گوناگون ـ موتور های دیزل کوچك ومتوسط‌وبزرك مولدهای برق مخصوص کشتی‌ها یاثابت وموتورهای مختلف قطعات مکانیکی برای کارخانجات فولاد سازی وکارخانجات شیمیائی و پالایشگاههای نفت ـ دستگاه‌خاك‌ برداری لوازم کوچك مهندسی قطعات فلزی برای امور ساختمانی ـ انواع جرثقال ـ مخزن‌های گاز و سوخت مایع مخزن های‌مخصوص برای گازفشرده شده ـ پل‌های راه آهن وشوسه وساختمانهای فلزی بطور کلی.

(آنسالدو فوساتی)

محصولات عمده :

تراکتورهای دیزلی برای‌مصارف صنعتی وکشاورزی بانواع مختلف وبزرك ومتوسط لوازم تراکتور ـ بولدوزروآنگل دوزر و قطعات ریخته‌گری شده سنگین ازقبیل میل لنك‌ومیله‌های محرکه وغیره ـ لوازم حفاری ودستگاه‌های مربوطه

(کانتیاری یونی‌تی دل آدرپاتیکو)

محصولات عمده :

انواع کشتی‌های مسافر بری ـ نفت‌کش بظرفیت های مختلف کشتی‌های جنگی بظرفیت های مختلف.

محصولات کارخانجات واقع در سان‌روکسو:

کشتی‌های باری تاظرفیت۲۰۰۰ وباری تعمیر کشتی‌ها بطول۳۷۰پا ساختمان وتعمیر پل‌های فلزی برای راه‌آهن وراه‌های شوسه مخزن‌های گاز وبرج‌های انتقال برق وساختمانهای فلزی بطورکلی جرثقیل های گوناگون ـ دستگاههای مخصوص برای‌حمل ذغال سنگهای معدنی وغیره ماشین‌آلات برق‌از هرقبیل ـ مولدهای برق که‌باتولید حرارت یافشار آب کارکند.

موتورهای برقی سه‌فاز ترانسفور ـ ماتورهای روغنی ودستگاههای جوشکاری ماشین آلات برق برای کارخانجات نورد وغیره محصولات کارخانجات راه‌آهن وهواپیماسازی درمون‌فالکن.

ساختمان وتعمیر واگن های مسافربری . وباری ونفت‌کشی‌وغیره اطاق‌سازی برای اتوبوسهاوتراموا‌ها ـ قایق‌های نجات ازفلزهای‌سبك‌وزن کارهای بخاری وغیره

(الترود ومستیکی سان جیورجو)

محصولات عمده :

انواع لوازم برقی ازقبیل‌بادبزن ودستگاههای آشپزخانه وجاروبرقی وغیره

(میکرولامبدا)

محصولات عمده :

ساختن رادار برای‌مصارف نظامی وغیرنظامی ـ لوازم صوتی زیرآبی وغیرنظامی ـ لوازم صوتی‌زیرآبی ـ دستگاههای کنترول الکترونیکی برای مصارف صنعتی ـ لوازم مخابراتی ـ گیرنده‌های تلویزیون لوازم الکترونیك برای کنترول راه‌آهن.

(نئوسان جیورجو)

محصولات عمده :

لوازم نساجی ـ دستگاه های بافندگی بابعاد مختلف دستگاه‌های برقی برای‌امور پزشکی‌ودندانسازی ـ لوازم برقی برای‌اتومبیل وموتور ـ سیکلت ـ مولدهای برق‌وغیره.

لوازم مخصوص کشتی‌مانند موتور لنگروغیره

بادبزن های‌برقی برای کشتی.

انداختن موشك وغیره

(اتوملارا)

محصولات عمده :

دستگاههای بافندگی ونساجی برای پشم‌والیاف صنعتی‌تراکتورهای دیزل برای امور کشاورزی بقدرت های متوسط‌وبزرك مهمات‌برای‌توپهای کوچك ومتوسط.

ساختمانهای فلزی برای امور صنعتی وغیره

(استابیلیمنتی دی اوستاکیو)

محصولات عمده:

حلقه‌های ساخته‌شده از آیاژ مخصوص برای کارخانجات نورد فولاد محصولات مخصوص برای نوردحلبی وغیره ـ حلقه‌های ساخته شده ازچدن مخصوص بادرجه سختی‌برینل تا۷۵۰ درجه وانواع فولادهای دیگر برای مصارف گوناگون .

ماشین‌های تراش برای صنایع مختلف ـ پرس‌های هیدرولیك دستگاه‌های کامل برای نوردفولاد وسایر دستگاههای مشابه.

انواع آپاژهای مقاوم درمقابل عمل‌آید وحرارت ـ چراغ های ساخته‌شده ازآپاژهای مخصوص

عرض‌اندام بادسته چك مردم!

عصر دیروز مرد نسبتا مسنی بنام اصغر بنادر خیابان سراب وارد قهوه خانه‌ای شد و برای شستن دست و صورت بحیاط قهوه خانه آمد و کتش را بدرختی آویزان کرده سر حوض رفت . هنگامیکه اصغر مشغول شستشو بود جوانی بنام محرم که در گوشه حیاط ایستاده بود با خونسردی نزدیك درخت رفت و کت را پوشیده بسرعت از قهوه خانه خارج گردید .

اصغر پس از آنکه کارش تمام شد بسراغ کتش رفت ولی از آن اثری ندید .

چون قهوه چی جوان فراری را میشناخت با توصیه‌وی «صاحب» کت» با چند نفر دیگر بیکی از خانه های خیابان قوام دفتر رفته در آنجا محرم را دیدند که در کنار زنی نشسته ودر حالیکه از جیب خود دسته چکی را بیرون کشیده است بآن زن میگوید :

روز پنجشنبه حسابی در بانك باز کرده‌ام واز این ببعد پول بیحساب من در اختیار تو خواهد بود !

آقای اصغر بناء پس از چند لحظه متوجه شد که این جوان کت وی را بر تن دارد و دسته چکی را که بیرون‌کشیده نیز متعلق به اومیباشد.

دقیقه‌ای بعد محرم بکلانتری ۲۰ جلب شد و پس از آنکه در کلانتری بسرقت کت اعتراف کرد اظهار داشت : فقط میخواستم چند دقیقه‌ای از کت استفاده کرده با دسته چکی که در جیب آن بود نزد «شهین عرض‌اندام بکنم » صبح امروز سارق باگاهی تحویل شد و کت مسروقه بصاحبش مسترد گردید .

مجازات ترك نفقه!

روزپنجشنبه شعبه شش دادگاه جنحه بریاست آقای فاتح‌ودادیاری آقای نیکو تشکیل شد و باتهام جوالی بنام محمد حسین فرزند شریف که بعلت ترك انفاق تحت تعقیب دادسرای تهران قرار گرفته بود رسیدگی بعمل آورد . این جوان که از اهالی مشهد است مدتی قبل با دختری بنام فاطمه در مشهد ازدواج نموده وپس‌از مدتی بتهران آمده وهمسر دیگری‌اختیار کرده بود . بانو فاطمه مدتی به انتظار شوهرش نشست وچون از وی خبری نشد بتهران آمد و همسرش را پیداکرد ولی باکمال تعجب مشاهده کردکه وی در کنار زن زیبائی بسرمیبرد . پس‌ازتحقیق معلوم شدکه وی بااین زن‌جوان ازدواج کرده‌است‌چون محمد حسین ازپرداخت مخارج همسر اولش خودداری میکردبانو فاطمه‌بدادسرای تهران شکایت‌کرد وپرونده بشعبه شش دادگاه جنحه رفت و دادگاه نیز پس‌از رسیدگی محمدحسین‌را باتهام ترك انفاق بچهارماه زندان محکوم کرد .

یکی ازصدها

عصر روز پنجشنبه طفل دو ساله‌ای بنام سید حسین فرزند ماشاءاله خفه شد. این پسر بچه که ساکن حوالی خیابان مولوی بود مانند صد هاکودکی که در عرض یکی دو ماه گذشته خفه شده اند در حوض منزل افتاده بود.

کوششی که نتیجه نداشت

قدمعلی کارگر ۲۵ ساله زیر آوار رفت و جهت درمان ببیمارستان رازی منتقل و بستری گردید. ولی هر چه پزشکان کوشش کردند، شدت جراحات وارده آنقدر بودکه‌نتیجه‌ای نداد .دیروز پزشك قانونی جواز دفن بنام‌قدمعلی فرزند حمزه‌صادر کرد

آگهی دعوت مجمع عمومی

بموجب تصویب‌نامه مورخه ۱۶ ر۷ر۳۷ هیئت مدیره شرکت تعاونی آب‌پاك ازصاحبان سهام شرکت تعاونی آب‌پاك دعوت میشود مادردست داشتن برك سهام در جلسه مجمع عمومی فوق‌العاده که‌درساعت ۳بعداز ظهر روز دوشنبه ۵ر۸ر۱۳۳۷ درمحل شرکت واقع درسربل وحیدیه تشکیل میشود حضور بهمرسانند .

دستور جلسه

۱ـ اصلاح و تغییر پاره‌ای از مواد اساسنامه
۲ـ تبدیل نام شرکت از تعاونی به سهام

رئیس هیئت مدیره صابر

آ ـ ۲۴۷۳۸

تلویزیون

دوره جدید کلاس های کارآموزی علمی وعملی رادیو تلویزیون تشکیل داوطلبان برای ثبت‌نام‌میتوانند همه‌روزه ازساعت ٤ تا ۹ بعداز ظهر بدفتر کانون فرهنگی بهروز روبروی سینماسعدی خیابان باغ سپهسالارمراجعه فرمایند .تلفن ۳۵۹۹۳

باطلاع عموم دوستان و آشنایان میرساند که نام خانوادگی اینجانب‌از رحیم (چراغ) به مسعودیان تغییر یافت .

رحیم مسعودیان

آ ـ ۲۴۶۵۰

آگهی تاسیس شرکت سهامی بازرگانی شنل

بمنظور تاسیس فروشگاه پارچه فروشی وانجام کلیه اموربازرگانی مجاز شرکتی بنام شرکت سهامی بازرگانی شنل که‌سرمایه‌آن مبلغ سه‌میلیون‌وششصدهزارریال تعیین گردیده وبه‌سیصدوشصت‌سهم‌ده‌هزار ریالی بانام تقسیم وتمام بهای اسمی آن نقداپرداخت شده وطبق اظهار درتحویل واختیارمدیران شرکت‌میباشد ازتاریخ‌پانزدهم شهریورماه ۱۳۳۷ بمدت نامحدود درتهران خیابان شاه- پاساژ مستوفی زاده تشکیل گردیده ودرتاریخ دوازدهم مهرماه ۳۷ دردفتر ثبت شرکتهای داخلی بشماره ۶۲۸۸ به‌ثبت رسیده آقایان حاج‌آقارضا حقوقی نیاوسیداصغر نبوی‌نژاد ومحمدصادق حاتمی اعضاء هیئت مدیره شرکت میباشندکه آقای محمدصادق حاتمی بمدیریت عامل انتخاب وحق‌امضاء باسه‌نفر مدیران نامبرده متفقا بامهرشرکت خواهد بود وآقای حاج آقارضا حقوقی برای مدت یکسال بسمت بازرس شرکت تعیین شده‌است.

رئیس اداره ثبت شرکتها وعلائم تجارتی واختراعات مهدی‌نراقی

آ ـ ۲۴۷۶۰

پرواز مجدد سوپرژ ارفرانس به بیروت

از ۱۰ شهریور ارفرانس هفته‌ای یك پرواز ازراه بیروت انجام میدهد هرهفته روزهای سه‌شنبه یك هواپیمای سوپرژ ارفرانس به‌بیروت پرواز میکند

AIR FRANCE

LE PLUS GRAND RESEAU DU MONDE

برای کسب اطلاع وتهیه جا به آژانس مسافرتی خودتو یا به نمایندگی کل اورفرانس شرکت موند اکسپرس خیابان فردوسی شماره ٤٨٦ تلفن ٤٣٤٨٤ ٤٧٣٨١ مراجعه فرمائید ٠

آ ـ ۲۴۵۸۴

کلیم... شیر کامل برشد اطفال کمک میکند

کلیم شیر کاملی است که‌بدن‌اطفال حیوانان را سالم وقوی میکند فقط کلیم بنوشد

حاوی ویتامین د

کلیم... شیر کامل

© 1957 Borden Co. Inter. Copr. Res.

آ ـ ۲۴۵۰۴

این برق از نوگت است

نوگت بهترین واکسها

G49 B

برنگ مشکی وانواع قهوه

آ ـ ۲۴۵۸۶

STRICK & ELLERMAN LINE

خط کشتیرانی استریك والرمن

حالت کشتیهای استریك والرمن درخلیج فارس در تاریخ ۱۱ر۱۰ر۱۹۵۸

نام بندر	نام کشتی		تاریخ ورود به‌بندر
بحرین	دن وای برن	دربندر است	
	تانگستان	(دفعه‌اول) در حدود	۱۲ر۱۰ر۱۹۵۸
	گرجستان	« «	۱۷ر۱۰ر۱۹۵۸
	گلستان	« «	۲۸ر۱۰ر۱۹۵۸
	تانگستان	(دفعه دوم) « «	۳۰ر۱۱ر۱۹۵۸
بوشهر	رجستان	درحدود	۲۲ر۱۱ر۱۹۵۸
	البستان	« «	۲۴ر۱۱ر۱۹۵۸
کویت	البستان	دربندراست	—
	دن وای برن	در حدود	۱۷ر۱۰ر۱۹۵۸
	گرجستان	« «	۲۰ر۱۰ر۱۹۵۸
	رجستان	« «	۳۰ر۱۰ر۱۹۵۸
	سیتی‌اف کلچستر	« «	۲۰ر۱۱ر۱۹۵۸
	تانگستان	« «	۲۵ر۱۱ر۱۹۵۸
بندر شاهپور	فلورستان	دربندر است	—
	کراجستان	« «	—
	سیتی‌اف کامبرلی	« «	—
	اورستان	در حدود	۲۰ر۱۰ر۱۹۵۸
	رجستان	« «	۲۰ر۱۰ر۱۹۵۸
	تریلی‌سیك	« «	۵ ر۱۱ر۱۹۵۸
	البستان	« «	۲۶ر۱۱ر۱۹۵۸
خرمشهر	اورستان	دربندر است	—
	باردستان	« «	—
	گلستان	« «	—
	سربستان	« «	—
	کرسیتك تونکورت	« «	—
	رجستان	در حدود	۱۷ر۱۰ر۱۹۵۸
	سیتی‌اف کلچستر	« «	۱۸ر۱۰ر۱۹۵۸
	تریلی‌سیك	« «	۱۸ر۱۰ر۱۹۵۸
	بلوچستان	« «	۱۹ر۱۰ر۱۹۵۸
	البستان	« «	۲۴ر۱۰ر۱۹۵۸
	تانگستان	« «	۲۵ر۱۰ر۱۹۵۸
	کرجستان	« «	۵ ر۱۱ر۱۹۵۸
بصره	بلوچستان	در بند ر است	—
	رجستان	« «	—
	سیتی‌اف کلچستر	« «	—
	اریش الدور	« «	
	سیتی‌اف کامبرلی	درحدود	۱۳ر۱۰ر۱۹۵۸
	گلستان	« «	۱۴ر۱۰ر۱۹۵۸
	البستان	« «	۱۴ر۱۰ر۱۹۵۸
	تانگستان	« «	۱۷ر۱۰ر۱۹۵۸
	تریلی‌سیك	« «	۱۹ر۱۰ر۱۹۵۸
	دن وای برز	« «	۲۰ر۱۰ر۱۹۵۸
	گرجستان	« «	۳۰ر۱۰ر۱۹۵۸

برای سایر مشخصات به‌آدرس زیر مراجعه فرمائید
فرانك س استریك وشرکاء (بصره) محدود
در بصره وبغداد وخرمشهر

آ ـ ۲۴۷۲۸

ابزار جدید هوای فشرده آرو «بروم وید»

برای حداکثر تولید

مته باکلید طبانچه
وزن کمتر
از ۶۸۰ گرم
اندازه متـه
۳/۸ تا ۱/۴ اینچ

- سبك
- پرقدرت
- سریع
- مطمئن
- ارزان

طبق طرحهای آرو کود پریشن آمریکا که رهبر صنعت ابزار هوای فشرده سبك‌در آمریکامیباشد بوسیله بروم وید ساخته‌شده‌است

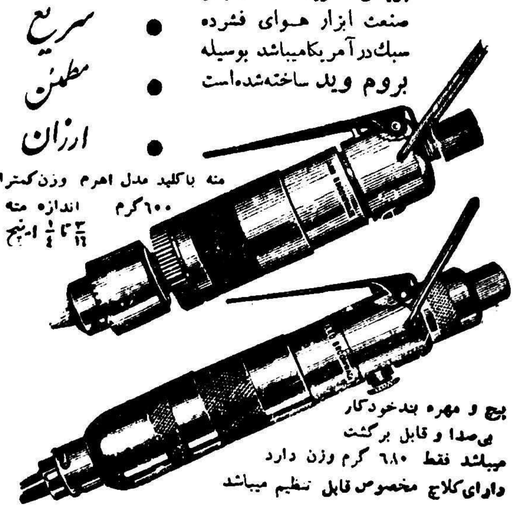

مته باکلید مدل اهرم وزن کمتراز ۶۰۰ گرم اندازه متـه ۳/۸ تا ۱/۴ اینچ

بیج و مهره بندخودکار بی‌صدا و قابل برگشت میباشد فقط ۶۸۰ گرم وزن دارد دارای‌کلاج مخصوص قابل تنظیم میباشد

"BROOMWADE"
AIR COMPRESSORS & PNEUMATIC TOOLS

بروم وید بهترین خرید شماست .

برای ملاحظه وخرید

همه نوع کمپرسور وابزارهوای فشرده بروم وید

به‌نماینده انحصاری آن درایران :

شرکت سهامی بازرگانی سوه

خیابان شاهرضا ـ نزدیك میدان فردوسی ـ تلفن ٤٣٦٩٤ مراجعه فرمائید
BROOM & WADE LTD., HIGH WYCOMBE, ENGLAND
دارای شعب ونمایندگیها درتمام دنیا

آ ـ ۲۴۴۹۰

در ساختمانهای خود مصالحی مصرف کنید که از نظر زیبائی و دوام بی‌نظیر و از لحاظ اقتصادی باصرفه باشد

بهمین جهت متخصصین پیرو مهندسین با تجربه طی ۵۰ سال اخیر در زیباترین ساختمانهای دنیا کاشیهای

بوئیزنبورگ

ساخت آلمان

بکار میبرند

Boizenburg

نماینده انحصاری: فروشگاه سعدی ـ کوچه مهران ـ تلفن ۳۹۴۱۲

فروش در کلیه مغازه‌های معتبر لوازم ساختمانی و بهداشتی کرامیک

آ ـ ۲۴۶۹۴

Toray®

بارچه‌های عالی NYLEX مزایای بی‌شمار زیر را دارد.

- بادوام ودرعین حال کم وزن
- بازه شدنی
- ثابت
- که براحتی شسته وبرودی‌خشك شده واحتیاج به اتو کشیدن‌ندارد.
- ضد بید ضد کپك

زندگی مدرن و شیك یوشی فقط با

ن . ا . ی . ل . ن

NYLEX

Toyo Rayon Co.,Ltd.

انواع مختلف NYLEX

تایلون دارنك ثابت	براق
نایلون کرکی	مرجسته
• دست باف	رنگی
• ماکینی	گل دوری
	شب نمی

TOYO RAYON COMPANY, LTD.

Address : Mitsui Bldg., Osaka, Japan
Established : 1926 Cable : TOYORAYON OSAKA

آ ـ ۲۴۶۶۲

آینه دنیا شماست

روابط اجتماعی

هیگویند و میخوانند

ناراحتی بانکی

«... بانك كار گشائی كه يك موسسه منحصر بفرد محسوب و مورد احتياج عامه است چندی است غير از طلا و نقره و جواهر آلات از قبول ساير اشياء گروگان ازقبيل فرش و منسوجات بعذر اينكه محلی ربرای حفاظت و نگاهداری آنهاندارند خود داری مينمايند ،غافل از آنكه اكثر اشخاص نا چارند برای رفع حوائج ضروری آنچه را كه دارند مرضه بدارند چنانچه از بدو تاسيس بانك مزبور همين رويه معمول بوده و مسئولين بانك ذبحق نيستند بمراجعين بدبخت پاسخ منفی بدهند. اخيرا نيز تصميم ديگری اتخاذ نموده كه موجب نا راحتی مراجعين را فراهم ساخته اندو فضيه فوق العاده قابل توجه ميباشد. معمولا اسنادی كه موعد آن منقضی ميشود صاحبان اموال مرهونه موظفند وجوه استقراضی را تاديه و اشياء خود را از بانك خارج نمايند در صورت عدم توانائی نا گزير ربح ايام گذشته را تاديه و اسناد خود را تجديد نمايند لكن متصديان بانك اخيرا از قبول تجديد سند امتناع و صريحا اظهار ميدارند بايستی حتما كليه بدهی خود را اصلا فرعا پرداخت نموده اشياء مرهونه را از بانك خارج كنيد و الا پس از انقضای مدت اموال شما بمعرض حراج گذارده خواهد شد

آقای رحمت اسلامی ـ تهران

دستگاههای كليشو گراف اطلاعات يكی برای ساختن گراور و ديگری برای ساختن كليشه است. طرز كار آنها را هروقت برای بازديد تشريف آورديد، ملاحظه خواهيد كرد .

آقای ابراهيم مقدسی ـ وشت

«پنی سيلين» رابك دانشمند انگليسی بنام «فلمينك» بطور تصادف كشف كرد .و چريان آن از اينقرار است:

پروفسور فلمينك دو داخل آزمايشگاه خود مشغول كار بود نا گهان بادی وزيد و لكه ای كفك (ماده سبز رنگی كه بروی نانهای روی هم مانده ظاهر ميشود.) را بروی ظرفی كه در آن مبكرب بود انداخت كم كم اين لكه رشد كرد و تمام ظرف را فرا گرفت بسعدا مايعی از آن به بيرون تراوش نمود كه مانع رشد ميكرب شد.

پروفسور فلمينك بر اثر اين تصادف بفكر افتاد كه قدری از اين كفك را در لوله آزمايش پرورش دهد و دو نتيجه اين آزمايشها پنی سيلين و خواص آن كشف گرديد.

بانو پروين رحمتی ـ كرمان

از لطف شما متشكريم . خبرهای شهرستانها معمولا بوسيله تلفن كاربر، از طرفنمايندگان مادر شهرستانها مستقيما بسرويس مربوطه فرستاده ميشود

... بايد گره از اين كار بگشايند...»
شفيع خسروی

راه آهن گرگان

اهالی بندر گز وبلوك انزان از خبر مسرت بخش اتصال راه آهن بندر شاه به گرگان كه موجب رفاه عمومی ساكنين آن حوزه ميشود سپاسگزاری نموده تلگرافا از جناب عدل الملك دادگر سناتور محترم در عملی شدن اين امر حياتی تشكر می نمايند

تقویم اطلاعات

شنبه نوزدهم مهر ۱۳۳۷

«بيست و هفتم ربيع الاول ۱۳۷۸

: يازدهم اكتبر ۱۹۵۸

اذان صبح : ساعت ٤ و ۳۳ دقيقه

طلوع آفتاب : ساعت ٦ و ٤ دقيقه

غروب آفتاب :ساعت ۱۷ و ۳۱ دقيقه

کشیك امشب پزشکان

آقايان دكتر فريدون صادقيه خيابان اميريه ايستگاه دلبخواه ودكتر هوشنك معتضد ـ خيابان عشرت آباد كوچه زيبا ودكتر هوشنك بيضائی ـ فلكه خيابان دولت ايستگاه قنات كوچه سلطانی

برنامه رادیو دهلی

برنامه فردا صبح روی امواج كوتاه ۱۹ و ۱٦ متر برابر با ۱۵ و ۱۷ مگاسيكل در ثانيه ساعت ۱۵ ـ ۷ يك صفحه در خواستی واخبار ـ

برنامه شب روی امواج كوتاه ۲۵ و ۱۹ متر برابر با ۱۱ و ۱۵ مگاسيكل درثانيه ساعت ۳۷ ـ ۱۹ اخبار ـ آهنگهای از فيلمهای هندی ـ ۱۵ ـ ۲۰ بررسی جراید هند ـ موسيقی ايرانی

سینما ایران (زمستانی)

شارل دوم وراهزن (سينماسكوپ ـ رنگی ـ بزبان فارسی) با شركت داويد نيون ـ آن بلايت. شروع: ۱۰ صبح ۲ ـ ٤ ـ ٦ و ۸ بعداز ظهر .

سینما ایران (تابستانی)

چشم براه ـ شروع ۸ و ٦ بعدازظهر تلفن ۳٦۳۵٤

سینما اسکار (حشمت‌الدوله)

غول. باشركت راك هودسن ـ جمس دين ـ اليزابت تايلور ـشروع ۱۰ صبح ـ۲ ـ ۱/۲ ۵ و ۸ر۵ بعدازظهر تلفن ٤۵۷۹۷

سینما ایفل

آناستازيا (سينماسكوپ ـ رنگی)ـ باشركت يول برايمر ـ اينگريدبرگمن شروع : ۹ر۵ صبح ـ۲ ـ ٤ ـ ٦ و ۸ بعد از ظهر .

سینما بلازا

حمله آتيلا (علامت گفر) ـشروع: شروع ۱۰ صبح ـ۵ر۲ ـ ٤ر۵ ـ ٦ر۵ و ۸ر۵ بعدازظهر تلفن ٤٤۲۵۵ تابستانی سينما تهران

رازيا ـبا شركت ژان گابن ـشروع ۹و۷ بعد از ظهر

سینما تخت‌جمشید

ليسبون (رنگی ـ تيجراماسكوپ) ـ باشركت ـ ری‌ميلاند ـ موربن اهارا ـ سه وربع ـ پنج و ربع ـ هفت وربع و سه وربع تلفن ٤۳۵۵۰

سینما حافظ

بلای جان مردها (محصول فوكس ـ سينما سكوپ ـرنگی) باشركت جين مانسفيلد . شروع :۵ر۱۰ صبح ـ ٤ر۵ ـ ٦ر۵ و هشت و سه ربع تلفن ۳٤۰۷٤

سینما دنیا

شارل دوم وراهزن (سينماسكوپ ـ رنگی ـ بزبان فارسی) با شركت داويد نيون ـ آن بلايت . شروع: ۱۰ صبح ۲ ـ ٤ ـ ٦ و ۸ بعداز ظهر تلفن ۳۳۸۱۲

سینما دیانا (زمستانی ـ تابستانی)

آقای اسكناس ـ باشركت تفكری ـ شروع درزمستانی ۵ر۱۰ صبح ـ ۲ر۵ ـ ٤ر۵ ـ ٦ر۵ و ۸ر۵ درتابستانی ۷ و ۹ بعدازظهر تلفن ٤۲۰۱۰

سینما سعدی

ليسبون (رنگی ـ تيجراماسكوپ) با شركت ری‌ميلاند ـ موربن اهارا ـشروع ۱۰ر۵ صبح ـ ۲ر۵ ـ ٤ر۵ ـ ٦ر۵ و ۸ر۵ بعداز ظهر تلفن ۳٦٤٦۸

تابستانی گریستال ـ زمستانی سپیلا

دختر آتشين (محصول فرانسه)ـ شروع درگريستال ٦ و ۸ بعداز ظهر در سپيلا در ۱۰ صبح ـ دو وسه ربع ـ چهار وسه ربع ـ شش وسه ربع و هشت و سه ربع .

سینما کریستال زمستانی

آناستازيا (سينماسكوپ ـ رنگی) ـ باشركت يول برايمر ـ اينگريدبرگمن شروع : ۱۰ر۵ صبح ـ ۳ ـ ۵ ـ ۷ و ۹ بعداز ظهر تلفن ۳۷٦۷۵

سینما کارون

چشم براه (فيلم فارسی)باشركت ـ ابرن تهمينه ـ مهدوی شروع: ۳ ـ ۵ ـ ۷ و ۹ بعدازظهر.

سینما متروپل

آقای اسكناس (فيلم فارسی) با شركت شمارا ـ جعفری ميزانسن از جعفری ـشروع ۸ر۵ بعد از ظهر . تلفن

تئاتر پارس

كمپانی جارو ـ كنسرت بانومهوش تلفن ۳۸۸۱۱

شركت تفكری . شروع : ۲ر۵ ـ ٤ر۵ ـ ٦ر۵ و ۸ر۵ بعد از ظهر تلفن ۳۹٤۱۰

سینما همای

شاهكار هوس (فيلم هندی) باشركت دوآنند ـ شروع : ۱۰ر۵ صبح ـ ۲ر۵ ـ ٤ر۵ ـ ٦ر۵ و ۸ر۵ بعدازظهر تلفن ٤۲۱٦۹

سینما نیاگارا

كلبه كوچك . باشركت آواگاردنر ـ استوارت گرينجر

شروع ۱۰ر۵ صبح ـ ۲ ـ ٤ و ٦ و ۸ بعد از ظهر در تابستانی ۷ ـ ۹ ـ

سینما رکس

كلبه كوچك . با شركت: آواگاردنر استوارت گرينجر

شروع ۱۰ صبح ـ ۲ر۵ ـ ٤ر۵ ـ ٦ر۵ و ۸ر۵ بعد از ظهر تلفن ۳٤۱٦۹

سینما رادیو سیتی

گوهر فروشان مهتاب ـشروع: ۱۰ر۵ صبح ـ۳ ـ ۵ ـ ۷ و ۹ بعد از ظهر ـ تلفن ٤۳۳۲۰

سینما مولن روژ

پرواز به هنگ كنگ (بوناپند آرتيست) با شركت روری كالهون ـ باربارا روش. شروع: ۱۰ر۵ صبح ۳ ـ ۵ ـ ۷ و ۹ بعد از ظهر . تلفن ۳۸۷٦۵

سینما سیلوانا

اتللو ـ شروع: ۲ر۵ ـ ٤ر۵ ـ ٦ر۵ و ۸ر۵ بعد ازظهر تلفن ۳۳۷۷۷

ليلی ومجنون (دوبله بفارسی) ـ شروع ۲ر۵ ـ ٤ر۵ ـ ٦ر۵ و ۸ر۵ بعداز ظهر تلفن ۳۳۷۷۷

سینما پردیس

حيف كه خيلی حقه‌ای (دوبله بفارسی) با شركت ويتوريو دسيكا ـ سوفيالورن ـشروع : ۱۰ر۵ صبح ـ ۲ر۵ ـ ٤ر۵ ـ ٦ر۵ و ۸ر۵ بعد از ظهر.

سینما تاج

گازبال ـ باشركت مارلنوزن ـ ايون دوكارلو. شروع ۴ر۵ ـ ٦ر۵ و ۸ر۵ بعداز ظهر .

سینما فری

ولگرد ها ـشروع ٤ر۵ ـ ٦ر۵ و ۸ر۵ بعد از ظهر تلفن ۲۷۸۹۳

سینما فردوسی

فاتح ـ با شركت جون واين .سوزان هيوارد ـ يدروارمنداريز ـشروع ۲ر۵ ـ ٤ر۵ ـ ٦ر۵ و ۸ر۵ بعد از ظهر تلفن ۳۵۷۸٤

سینما مشعل

فالبچه فرعون (فيلم عربی). شروع ۲ر۵ ـ ٤ر۵ ـ ٦ر۵ و ۸ر۵ بعدازظهر تلفن ۳۳۸۲٦

سینما مراد

فاتح ـشروع ۲ر۵ ـ ٤ر۵ ـ ٦ر۵ و ۸ر۵ بعد از ظهر ـ تلفن ۲۷۳۷۹

جامعه باربد

خانم كاملیا ـ با شركت : شهلا. جعفری ميزانسن از جعفری ـشروع ۸ر۵ بعد از ظهر . تلفن

آخرین تغییرات برنامه سینماهارا هرروز در صفحه ماقبل آخر ملاحظه فرمائید

بانك ایران و انگلیس

«در شرف تاسیس»

تعداد ده هزار و دويست سهم ده هزار ريالی از سرمايه خود را بمنظور فروش در دسترس عموم قرار ميدهد برای ايجاد تسهيلات در معاملات بانكی و بازرگانی در ايران وساير كشورها بانك ايران و انگليس بصورت يك شركت سهامی با سرمايه دويست ميليون ريال كه منقسم به بيست هزار سهم ده هزار ريالی با اسم خواهد بود تاسيس و تشكيل ميشود .

از سهام سرمايه بانك چهل و نه درصد بوسيله بانكهای انگليسی زير تعهد و پرداخت شده .

۱ـ چارترد بانك
۲ـ ايسترن بانك ليميتد

THE CHARTERED BANK
THE EASTERN BANK LTD.

و بقيه ۵۱ درصد سهام با رعايت مواد زير برای فروش در دسترس اشخاص از اتباع دولت شاهنشاهی ايران قرار داده شده است .

۱ـ خريداران سهام بانك ميتوانند به بانك ملی ايران شعبه مركزی مراجعه نموده و پس از اخذ و امضای تقاضانامه خريد پنجاه درصد قيمت تمام درخواستی را بحساب شماره ۶۶۴۱۰ بانك ايران و انگليس در شرف تاسيس نزد بانك ملی ايران پرداخته رسيد دريافت دارند .

۲ ـ دفتر قبول تقاضانامه خريداران سهام از تاريخ شنبه ۲۶ مهر ۱۳۳۷ و تا روزی كه كليه سهام بفروش برسد باز خواهد بود

۳ ـ رسيدی كه از طرف بانك ملی ايران در مقابل پرداخت قيمت سهام خريداران داده ميشود بعدا با گواهی سهام تبديل خواهد شد .

۴ ـ نصف قيمت سهام در موقع تسليم تقاضا در بانك ملی بحساب شماره ۶۶۴۱۰ پرداخته ميشود و پرداخت نصف بقيه در تاريخ دوم خرداد ماه ۱۳۳۸ به بانك ايران و انگليس در تهران بعمل خواهد آمد .

تقاضای خريد سهام فقط از اتباع دولت شاهنشاهی ايران پذيرفته ميشود و مجموع سهام خريداری هر فرد از دويست سهم تجاوز نخواهد نمود .

۵ـ۱۰ — آ ـ ۲٤۰۷۰

قوری چینی برقی

جديدترين وسيله برای تهيه چای، قهوه و آب جوش

فقط در ۴۰ دقيقه

نمايندگی و پخش انحصاری در ايران: شركت سهامی ايران امريكا
مركز فروش، خيابان امريكا، فروشگاه آلاوين
سهام بدرشان ـ شماره الكتروداريو

بزرگترین سازنده لاستیکهای تراکتور در دنیا

گودیر

GOODYEAR

آ ـ ۲٤٤۹٦

تلفن اتوماتیک

ساخت کارخانجات ار ـ اف ـ ت آلمان

قیمت ۱۰۰۰ ریال

مرکز فروش: نمایشگاه فروش محصولات ار ـ اف ـ ت

خیابان فردوسی ـ ساختمان امینی ـ تلفن ۳۳۲۵۲

NORDEFRN

R·F·T

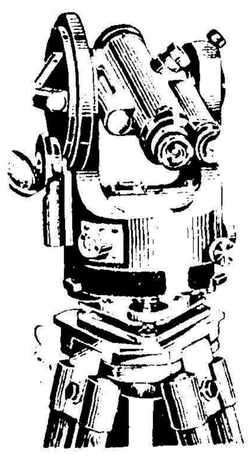

TRANSIT
TIV

دقیقترین و مهمترین

تئودولیت و طراز مهندسی

ساخت اطریش

برای ملاحظه و خرید به

شرکت تجارتی آفتاب

خیابان لاله زار مراجعه فرمائید

آ ـ ۲٤٤۹٦

در نمایشگاه اتومبیل ۵۸ پاریس

اتومبیلهای ۶۰ سال پیش یکی ، ۲۰۰ هزار تومان قیمت داشت

امسال کامیونی ببازار آمده است که صدتن ظرفیت دارد و موتور آن از بریانتین گرفته تا روغن زیتون باهمه‌چیز کارمیکند

بهار سال ۱۸۹۸ است. غوغائی در پاریس بپا شده برای اولین بار نمایشگاه اتوموبیل دریکی از پارك های زیبای شهر پاریس توجه مردم را بخود جلب کرده‌است خانمهای شیك‌پوش پاریسی درحالیکه‌پیراهن های بلندی بتن کرده‌اند بیکدیگر

دراتومبیلهای جدید براحتی میتوان خوابید

میگویند. «باید رفت نمایشگاه را دید خیلی جالب توجه است» درآنزمان بجزدر نمایشگاه‌اتومبیل کسی‌نمیتوانست سوار آن‌شود. چون درشهر یافت‌نمیشد. قبلا برای اولین باردر سال ۱۸۷۳ «آمدبوله» اولین اتومبیلی را که‌با بخار حرکت‌میکرد ساخت وبا آن‌ازمنس‌عازم‌پاریس‌شد. دیك بزرگی بعنوان موتور ساخته بود که‌باذغال سنك آب آن گرم شده وتوسط بخار چرخهای اتومبیل رابحرکت درمی‌آورد.

«آمدبوله» بازحمت زیاد موفق‌شده بود به‌اتوموبیل خود سرعتی معادل ۴۰ کیلومتردرساعت بدهد.

سرنشینان این اتومبیل را دونفر تشکیل میدادند که‌یکی مامورهدایت ودیگری مامور ترمز کردن بود . درسال ۱۸۹۵ آندره میشلن‌اتومبیلی درست کرد که‌دور چرخهای آن لاستیك بکار برده بود واین اختراع تحول عظیمی در صنعت اتومبیل بوجود آورد.

خواب پس ازرسیدن به مقصد

درسال ۱۸۹۵ یعنی سه‌سال قبل‌از آنکه اولین نمایشگاه بین‌المللی اتومبیل بوجود آید «دود یون» و «ادوارد میشلن» اختراعی کردند که بتوسط آن‌میتوانستندسرعت اتومبیل رازیاد وکم کنند ـ اختراع آنها عبارت از سیمی بود که‌به دریچه گاز وصل بود وباکشیدن آن گاز بانیروی بیشتری چرخهای اتومبیل آنهارا بحرکت درمی‌آورد. کارخانه اتومبیل سازی رنو اولین اتومبیل های خودرا باسیستم جدیدبیرون‌داد. ولی اتومبیل آنها آنقدر تکان‌داشت که‌مسافرین بمحض رسیدن‌بمقصد ازخستگی ساعتها بخواب میرفتند.

درآنزمان ساختن یك اتومبیل بیش از دوماه طول میکشید وقیمت آن به پول امروزبیش‌ازدویست هزارتومان بود.

پس‌از چندی یعنی درسال ۱۹۰۰ کم‌کم مسئله روشنائی حل‌شد و اتومبیل‌هامیتوانستند درشب‌نیزحرکت کنند.

رانندگان نابغه

ولی موضوعی که هنوز حل‌نشده بود مسئله رگلاژ بود بطوریکه در غالب روزنامه‌ها اعلانی بچشم می خورد که‌نوشته شده بود ما بشوفری که‌در تنظیم موتورماشین وسرعت آن مهارت داشته باشد احتیاج داریم.

درآنزمان شوفر هنوزنایاب بودو وقتی کسی اتومبیلی رابه حرکت‌در می‌آورد مردم بچشم نابغه به‌او مینگریستند.

درسال ۱۹۰۵ برای اولین‌بار مدیران جراید بفکر استفاده از اتومبیل برای تبلیغات روزنامه‌خود افتادند وازدیرزمانی حمل روزنامه باماشین رایج‌شد کم کم باپیشرفت تکنیك تولید بنزینی تحول‌عظیمی درصنعت اتومبیل بوجود آمد وبه طوریکه درسال ۱۹۲۳ خیابان‌های پاریس اتومبیل سواری چیزتازه‌ای نبود وصاحبان آنها چندان توجه خانمهارا بخود جلب نمیکردند.

پس‌از جنك بین‌الملل دوم تحول عظیمی درصنعت اتومبیل بعمل‌آمد ونه‌تنها ظرافت واستحکام آن‌درنظر گرفته‌شد بلکه کوشش بعمل‌آمد که‌قیمت آن تنزل کند. کشوریکه بیش‌از همه‌درساختن اتومبیل‌لوکس دردنیا ترقی کرد کشور آمریکابود.

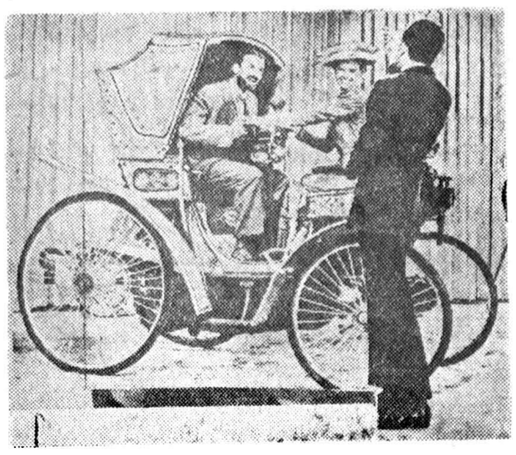

تصویر یادگاری ازاولین نمایشگاه اتومبیل در۱۸۹۸

تماشای عموم قرار داده‌شده

مثلا یکی از کارخانه‌های اتومبیل سازی بوسیله «مغز الکترونیك» در عرض یك‌دقیقه ۱۴۴ نوع‌مختلف اتومبیل ،رابمشتریان خودنشان میدهد که‌هرکدام رامایل بودند انتخاب کنند.

یکی ازکارخانه‌های معروف اتومبیل‌سازی کامیونی رابمعرض تماشا گذاشته که‌چشم مردم‌راخیره کرده‌است.

موتور دیزل کامیون مزبور که بظرفیت ۲۳۰ قوه‌اسب میباشد می تواند یکصدتن باررا حمل کند.

موتور مزبورباانواع مختلف

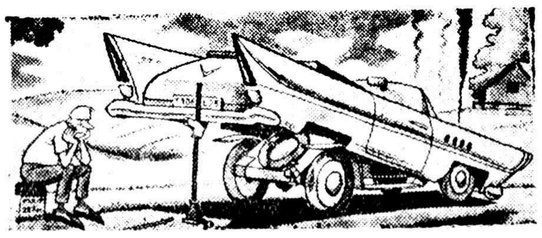

وامروز صدهاهزارنفر درکارخانه‌های اتومبیل سازی‌آن کشور کارمی کنند.

اگردر یك‌قرن قبل‌دوماه برای ساختن یك‌اتومبیل وقت‌صرف‌میشد امروز یك کارخانه اتومبیل سازی درمدت دوماه چندین هزاراتومبیل ازانواع مختلف بیرون‌میدهد.

درنمایشگاه اتومبیل امسال که اینك درپاریس مردم دسته‌دسته ازآن دیدن‌میکنند تحولات جدید صنعت اتومبیل‌سازی درمعرض

سوختهای معدنی وحیوانی وگیاهی کار میکند بطوریکه مانند معده شترمرغ هرچیزی‌را میتوان بداخل آن‌ریخت حتی بریانتین وروغن زیتون وروغن چراغ.

دراتومبیل‌های سواری که‌در سال ۱۹۵۸ اتومبیل بمعرض تماشا گذارده شده تغییرات شگرفی از حیث راحتی داخل دیده میشود به طوریکه بعضی ازآنها کج میشود و میتوانیم مثل اینکه روی تخت‌خواب دراز میکشیم روی‌آنها بخواب‌عمیقی برویم.

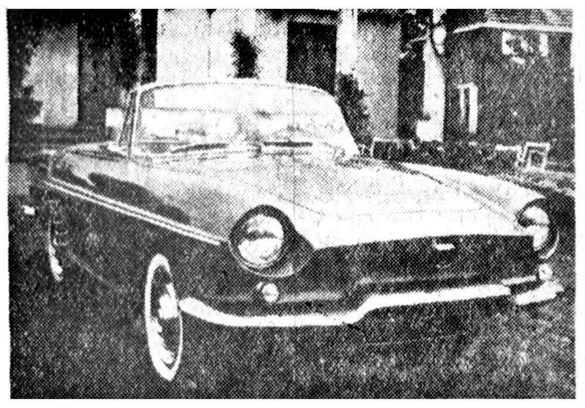

یك نمونه از اتومبیلهای کوچك امسال

«کمك بساختمان ضریح مطهر رضوی علیه‌السلام»

این اشخاص دریکماهه شهریور ۱۳۳۷ افتخار تقدیمی بمنظور کمك درامر ساختمان ضریح مطهر حضرت رضا علیه‌الصلوة والسلام نصیبشان شده است.

آقای حاج غلامعلی اجاره کار بوسیله آقای سید ابوالحسن حافظیان	۲۰۸۶۷	ریال
« محمد موسی اجاره کار بوسیله آقای سید ابوالحسن حافظیان	۲۰۰۰۰	«
« کربلائی محمد اسحق اجاره کار بوسیله آقای سیدابوالحسن حافظیان	۲۰۰۰۰	«
«آقای محمدعلی اجاره کار بوسیله آقای سیدابوالحسن حافظیان	۱۰۰۰۰	«
«محمد حسین اجاره کار بوسیله آقای‌سیدابوالحسن حافظیان	۱۰۰۰	«
« حاج غلامعلی اجاره کار بابت پدرمرحوم خود « «	۲۰۰۰۰	«
« اسماعیل حبیب بوسیله آقای سید ابوالحسن حافظیان	۵۰۰۰	«
عیال حاج غلامعلی اجاره کار « « «	۲۰۰۰	«
آقای حاج محمد عرب‌زاده ازاصفهان	۲۰۰۰	«
خانم آمنه مشتاقیان ازقم	۱۰۰۰	«
آقای محمد طالب ازمشهد	۲۰۰۰	«
آقای سیدابوالقاسم شریفی ازتهران	۱۱۰۰	«
آقای محمد سپاهانی ازاصفهان	۱۰۰۰	«
بانو راضیه آل یاسین ازتهران	۱۰۰۰	«
آقای صفرعلی حاجی پور ازتهران	۷۵۰	«
آقای میراسماعیل موسوی ازمشهد	۵۰۰	«
آقای جواد واحدی زاده ازمشهد	۵۰۰	«
آقای حمیدرضا شریف ازبیرجند	۵۰۰	«
بانو بیگم حسینی ازتهران	۵۰۰	«
آقای مهدی خوئی از تبریز	۴۵۰	«
آقای حاج عبدالحسین مهاجر ازمشهد	۴۰۰	«
آقای حبیب‌الله باباخانی ازتهران	۲۵۰	«
آقای جعفر نشعیدی‌وخانم‌آمنه کیانی نسب ویکنفرناشناس‌هریك	۲۰۰	«
آقای محمدباقر عبدالحسین ازمشهد	۱۵۰	«
آقایان احمد حسن‌زاده ومحمد غفرانی ومریم محمدتقی هریك	۱۰۰	«
بانوان زمان ومشك ساء وهاجر ازشیراز هریك	۵۰	«

طلا آلات

آقای مهدی خوئی از تبریز پنج عدد یك پهلوی طلا بوزن هشت مثقال وبیست‌ویك نخود.

خانم وصال ازخرمشهر بوسیله حاجی رضائیان طلاآلات مختلف‌العیار بوزن ۱۲ مثقال و۱۲ نخود.

خانم فاطمه نیك‌پور از مشهد طلای ۱۸ عیار بوزن ۱۸ نخود.

نقره آلات

آقای حاج غلامرضا شیبانی پول نقره قدیم بوزن ده مثقال

حساب شماره (۱۵۹۵۸) بانك ملی مشهد مخصوص کمك بساختمان ضریح مطهر است‌تقدیمیه طلا ونقره بایستی مستقیما به آدرس مشهد مقدس درب صحن نو محل ساختمان ضریح مطهر رضوی(ع) تحویل ویاارسال شود نیکوکارانیکه مایلند تقدیمی‌هایشان بوسه‌گاه مؤمنین جهان قرار گیرد فرصت را غنیمت شمارند.

آ ـ ۲۴۷۹۲

آیادرکرات دیگرهم انسان وجود دارد؟

زندگی بشربرروی کره زمین محصول یك سلسله حوادث عظیم کیهانی است که دردنیاهای دیگر نظیر ندارد

اکنون‌که امریکائیها میخواهند موشکی را برای دومین بار بسوی ماه بفرستند این مسائل مطرح میباشد:
آیا زندگی درکرات دیگرهست؟
آیا انسان دراثر حوادث عجیب کیهانی بوجود آمده ؟

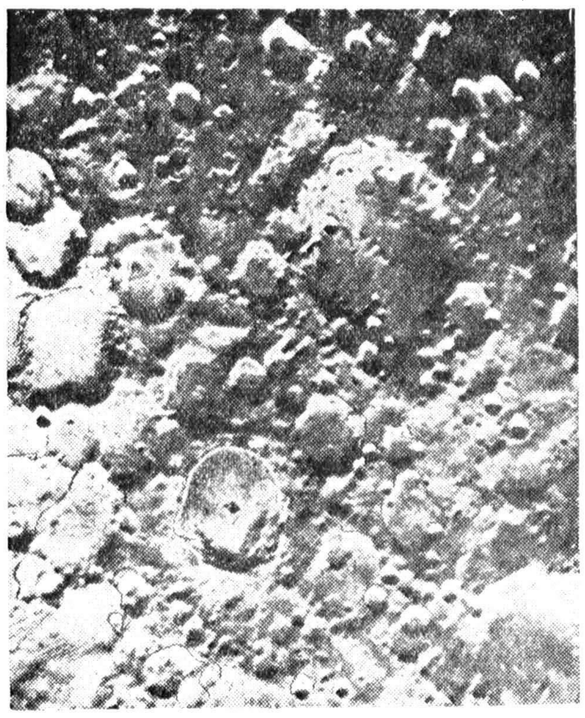

سطح کره ماه (که بتوسط دوربینهای قوی وبااستعانت از تلسکوپ برداشته شده است

موضوع وجود زندگی در سایر کرات چند قرن است‌بشر را بخود مشغول داشته است . از زمانی که «هرشل» و«هالی» بادوربین های خود توانستند سطح ماه را ببینند ، دراین باره فرضیهای زیادی شده ولی‌تاکنون ما راه حل آن را نیافته ایم .

امروز علمای انگلستان می گویند اگر هم زندگی در کرات دیگر باشد مانند کره خاك نخواهد بود . زیـرا انسان یکی از پدیده های تصادفی طبیعت است که جمع شدن عوامل زیادی او را به این شکل در آورده است .

«اوت‌ولف» دانشمند بزرك روی‌این فرضیه تجربیات زیادی نموده است . زیرا از نظر او حال که عصر فضا پیمائی آغاز شده و بشر در آستانه پرواز به کرات دیگر می باشد وقت حل این موضوع نیز رسیده است

میکربهای متفکر

اوت‌ولف می‌گوید نه فقط بشر در آغاز فصل تاریخی پرواز به فضاقرار دارد بلکه دچار سرگردانی عظیمی نیز شده که وقتی پا به ماه و سیارات نهاد چطور خواهد شد ؟

نظریات دانشمندان نیز در این باره بسیار نزدیك به فرضیات‌رومان های علمی است که تصورات عجیبی را طرح نموده اند . حتی جدی‌ترین نظریات علمی هم در این زمینه‌جنبه فانتزی دارد .

سالها خیال می کردند کره خاك تنها مسکن موجود زنده می باشد و اشرف مخلوقات نیز آدمیزاد است . بعدا گروهی فرضی را بر وجود زندگی در سایر سیارات نهادند اما چه زندگی ؟

حشرات عظیم و متفکر ؟ یا فقط حشرات ، پستانداراني‌شبیه‌پستانداران زمین ولی‌باهوش‌بیشتر؟ یاپستانداران نوع دیگر؟ میکروبهای متفکر ؟یافقط میکربها ؟ یا ...هیچ ؟

نشانه‌های زندگی

«علائم» رادیوئی که ظاهرا از ستارگان کهکشان «مخابره» میشود و به اصطلاح «کانال‌ها» و «نهرها»ی مریخ را بعضی گواه وجودموجودات زنده باهوشی میگیرند . ولی دلیلی دردست‌نیست تا وقتی که پای بشر به ستارگان نرسد یا پای‌آن‌موجودات

فرضی به زمین باز نشود این مسئله حل شدنی نیست و بشر باید تنها و منفرد در جهان بی پایان ـ البته به مقیاس بشری ـ بسر برد .

از طرفی یك مکتب علمی هست‌که منکر وجود جانداران متفکر در سایر کرات می باشد و روز بروز برورنق این مکتب افزوده میشود . این مکتب میگوید پیدایش بشر محصول یك سلسله حوادث عظیم کیهانی است .

منجم امریکائی «هارلوشیپلی» می گوید طبق قانونهای حساب احتمالات باید درصدهزار کره از میلیونها کرات کهکشان «زندگی» وجود داشته باشد . زیرا بنظر او هرگاه ترکیبات شیمیائی و اختلاطهای فیزیکی معین در کره ای واقع شود وآب‌وهوای معینی بدان به بخشد بلافاصله‌جرثومه حیات شروع به نشوونما خواهدنمود.

اما آیا هر محیط مناسب پیدایش زندگی را غیر قابل اجتناب میسازد؟

آرا و آیا

زندگی محصول تصادف

دانشمند بزرك انگلیسی دکتر «آلان اسلیتر» این نظریه را رد می کند و میگوید از زمان پیدایش انسان بر زمیـن حوادث عظیمی اتفاق افتاده که ممکن بود زندگی رانابود کند احتمال وقوع حوادث مشابه‌در کرات دیگر نا محدود است وامکان مقاومت جوهر زندگی در برابر آنها بسیار بعید واستثنائی.

دکتر اسلیتر به تکامل انسان‌اشاره نموده‌میگوید تکامل‌بشر از مرحله حیوانی به مرحله موجود متفکر فقط معلول چند اتفاق میباشد ودر هریك از این حوادث امکان داشت بشر جان سالم بدر نبرد.

در پانصدمیلیون سال قبل که تخمینا زندگی روی زمین بصورت یك باخته (سلول) زنده‌پدید آمد فقط‌یکی از میلیونها ملکول این یاخته‌بسوی ساختن سلسله اعصاب تکامل پیدا نمود وبقیه قسمتهای آن بشکل اجزاء دیگر موجودات عالیتر تحول پذیرفت.

اگر این جزء چندمیلیونیمی راه‌دیگری در پیش میگرفت امروز موجود متفکری روی زمین نبود.

چنانکه همه میدانید زندگی ابتدا در

بقیه در صفحه پانزدهم

تفنگدارانی که هرگز تیر نمیاندازند

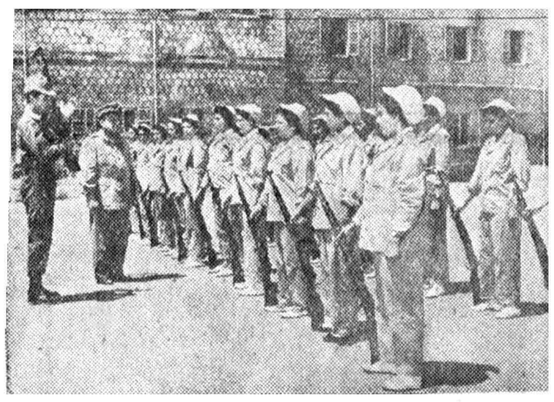

دولت جمهوری عربی یك مرکز آموزش در قاهره و یکی در دمشق جهت ایجاد نیرو ی‌مسلحی از زنان برای دفاع جمهوری متحد عربی بوجود آورده است.

یکدسته هفتاد نفری فعلا در مرکز قاهره جهت پرستاری نظامی‌تربیت میشوند. تاکنون مصریها در ارتش خود پرستار زن نداشتند .

این دوشیزگان باید هجده ماه تعلیم بگیرند تابه درجه گروهبانی برسند. طبق قرار داد استخدامی افراد این گروه باید دهسال به‌ارتش خدمت کنند .

این زنان در زمان جنگ لباس نظامی و در زمان صلح لباس‌پرستاری خواهند پوشید .

این واحـد پرستار که اولین واحد زن د راوتش جمهوری متحد عربی است از دوشیزگانی که بین شانزده و بیست و دوسال دارند تشکیل شده شرط استخدام در آن نداشتن شوهر است این عده تابع سازمان بهداری ارتش عرب میباشند .

دختران در تمام مدت آموزشی حق مرخصی ندارند مگر اینکه والدینشان تقاضا نمایند .

این عده دختر خانمها مجبور به رعایت دیسیپلین سخت سربازی هستند و تحت فرمان سرلشکرمحمد محمود ناصر رئیس بهداری ارتش عربی قرار دارند .

بقول این سرلشکر «این دختر خانمها خیلی میکوشند خود رانظامی تمام عیار جابزنند!»

ناگفته نماند که این واحد تفنگ هم بدوش میگیرند و کار های صفی را میآموزند اما البته هرگز تیر درنمیکنند .

پس‌از ۳ر۳۰۰ سال یك دزدی کشف واموال مسروقه پیداشد

یکی ازمهندسین باستان شناس مصری بنام حسن‌فتحی کتابی در دست تالیف دارد که‌عنوانش‌دزدان آثار تاریخی میباشد.

دراین کتاب جریانهای شیرین‌و خواندنی زیاد یافت میشود منجمله اینکه در۳هزارو ۳۲۰سال پیش شخصی بنام امینو که‌در دیر شهر زندگی میکرد دستبرد جانانه‌ای بگنج‌های فرعون مصری رامسس سوم‌زد وکالای مسروقه رادریك چاه متروك دفن کرد.

پلیس فرعون ازاین جریان‌خبردار شد وماموزین منزل اورا محاصره نمودند وپس‌از آنکه تمام گوشه وکنار منزلش راتفتیش کردند ، بدون اخذنتیجه آنهارا ترك گفتند ورفتند. وچون‌دلیلی علیه‌او ارائه نشد تبرئه گردید .

کشف اموال مسروقه

سالهای دراز گذشت ودرست ۳هزارو ۳۰۰سال بعدمسیوبرویبر خاورشناس فرانسوی که‌درخرابه‌های دیرشهر مشغول کاوش بوده‌اموال مسروقه‌را درچاه عمیقی پیدا کرد. سرقت اموال فراعنه ازاهرام‌ومقابر آنها درزمان قدیم کار خطرناکی بود ـ که‌درصورت کشف موضوع بقیمت مال وجان وخانواده سارق تمام میشد، ولی امروزه همان آثار وبقایا بدون ترس وهراس‌بـرده میشود وکسی نیست کـه‌به‌آن رسیدگی کند.

حسن فتحی مدعی است که‌اکثر علمای باستان شناس وکارشناسان زبده خارجی پس‌از آنکه کاوشهای لازم راکردند، دست خالی بیرون نمیروند ،بلکه گاهی‌مدتی پس‌از خروج آنها آثارقدیمی مصر را میشود درفروشگاههای بزرك دید یااینکه درموزه‌های اروپا مشاهده کرد.

کامیون کمپرسی گاز

نماینده انحصاری در ایران:
شرکت سهامی پوست، پشم، پنبه خیابان اکباتان شماره ۱۰۰ تلفنهای ۳۴۳۹۵ تا ۳۴۳۹۹ ـ
شعبه فروش در تهران: خیابان قزوین مقابل خیابان مخصوص ـ تلفن ۲۰۲۰۲

آ ـ ۲۴۵۰۸

آگهی مناقصه

بنگاه توسعه ماشینهای کشاورزی سازمان برنامه یکدستگاه موتور دیزل بنام جوش برقی‌ازطریق مناقصه خریداری مینماید داوطلبین میتوانند برای‌دریافت اطلاعات بیشتروشرائط ومشخصات‌مناقصه بدفتر بنگاه واقع در خیابان پهلوی چهار راه‌تخت جمشید مراجعه و پیشنهادات‌خودرا تاآخرروز ۳۰ر۷ر۱۳۳۷ بدفتر بنگاه تسلیم نمایند .

مدیرعامل بنگاه توسعه‌ماشینهای کشاورزی ـ میرخانی

آ ـ ۲۴۳۹۴ ۱ ـ ۲

زندگی پتر تاونزند
شورانگیزترین ماجرای عشقی قرن
-۱۴-

بدون شك تاونزند در مدت دوری خود از لندن گاهی دستخوش اندیشه های واهی شده و نگرانی شدیدی بوی دست میداد زیرا بخوبی ازفشاری که به مارگارت وارد می‌شد آگاه بود و پیش خود فکر میکرد که آیا پرنسس زیبا خواهد توانست در برابر این همه فشار پایداری کند ؟ بدیهی است تمام ترس و نگرانی وی دراین باره بیموردبود .

مارگارت پس از بازگشت از مسافرت به محض آنکه پای خود رابه‌کاخ کلارنس گذاشت با تلفن جویای حال تاونزند شد . آری شاهزاده خانم‌بعشق خود وفادار بود و دراحساسات او نسبت به تاونزند هیچگونه تغییری روی نداده و مانند سابق‌پیوسته در آرزوی وصال محبوب خود بسر میبرد .

تا فرا رسیدن فصل تابستان وابسته هوائی بریتانیا تمام اوقات بیکاری خود را باسب سواری و شرکت در مسابقات اسب دوانی صرف کرد ودرهمان روزها بود که نامه های تهدیدآمیزی بوی میرسید .

تمام این نامه ها در بروکسل بوزارت جنك بلژیك داده شد بنظربلیس بروکسل این نامه هاریشه سیاسی داشت متعاقب آن ازطرف اداره امنیت نظامی بلژیك یك محافظ مسلح در اختیار تاونزند گذاشته شد این‌شخص نامش «میشل» بود پیوسته یك طپانچـــه با خود داشت و پشت پتر راه

در یك ملاقات مهم

می رفت .

هنگامی که در ۲۱ اوت مارگارت قدم به ۲۵ سالگی گذاشت مطبوعـات جهان با عناوین درشت اعلام کردند که از امروز پرنسس مارگارت می تواند با مرد دلخواه خود ازدواج کند . ولی آن روز هم خبری از اعلام نامـزدی تاونزندومارگارت نشد. در آن ایام خانواده سلطنتی در بالمـورال بود و تاونزند نیز ایام تعطیلات خود را در بروکسل می گذرانید .

پتر در اوایل ماه سپتامبر برای شرکت در کنفرانس وابسته های‌هوائی بریتانیا به لندن آمد ولی نتوانست مارگارت را که هنوز در بالمورال بسر می برد به بیند معذلك بارها بوسیله تلفن با یکدیگر صحبت کردند و قول و قرارهائی برای ماه اکتبر گذاشتند و قرار شد پتر در آن ماه مدتی مرخصی گرفته و بسراغ مارگارت بلندن بیاید .

روز شنبه اول اکتبر نخست وزیر بریتانیا که در آن زمان سرآنتونی ایدن بود باتفاق‌همسرش با هواپیما بسوی بالمورال رهسپار شد الیزابت از نخست وزیر و همسرش دعوت کرده بود که تعطیل آخر هفته را در کاخ بالمورال بگذرانند .

رفتن نخست وزیر بکاخ بالمورال دارای اهمیت خاصی بود زیرا اکنون دیگر ملکه بخوبی میدانست که خواهرش حقیقتا تصمیم گرفته است با سرهنك تاونزند ازدواج کند .دو سال قبل ملکه با نخست وزیر سابق سرونیستون چرچیل مذاکرات متعددی در مورد ماجرای تاونزند ومارگارت بعمل آورده‌بود ولی این‌نخستین باربود که‌باسرآنتونی‌ایدن‌دراین موضوع مذاکره میشد ملکه عصر روز شنبه به تنهائی ایدن را نزد خود پذیرفت و مدتی باوی گفتگو کرد پس از شام نیز نخست وزیر با مارگارت مذاکراتی بعمل آورد .

ایدن با ازدواج مارگارت مخالفت میکند

بطوریکه گفته شد ملاقاتی که ایدن در کاخ بالمورال با ملکه‌انگلستان کرد دارای اهمیت فراوان بود ودر همین دیدار بود که نخست وزیر انگلستان نظر قطعی کابینه خود را در مورد ازدواج شاهزاده خانم به ملکه اعلام داشت .

ایدن گفت درست است که‌طبق قانون پرنسس‌مارگارت که‌اکنون بسن ۲۵ سالگی رسیده میتواند تصمیم خود را به ازدواج با پتر تاونزند بشورای خصوصی‌سلطنتی اطلاع دهد واگر در مدت یکسال پارلمان با این امر مخالفت نکردممکن است مراسم ازدواج صورت‌گیرد معذلك‌درصورتیکه‌پرنسس بخواهد موقعیت خود را در خانواده سلطنتی حفظ کند دولت با این ازدواج مخالفت خواهد کرد و مجالس عوام و اعیان در این خصوص قطعنامه هائی تهیه خواهند کرد واطمینان دارد که مفاد این قطعنامه ها بمورد اجرا گذاشته خواهد شد واگر هم در بین نمایندگان محافظه کار عده‌ای از این قطعنامه طرفداری نکنند بدون شك بسیاری از لیبرالها از دولت پشتیبانی خواهند نمود . بعلاوه کشور های مشترك المنافع در این خصوص کاملا با نظر کابینه موافقت دارند .

طبق نظر حقوقدانان اگر پرنسس مارگارت ازحق جانشینی سلطنت صرف نظر کند پارلمان حق مخالفت با ازدواج شاهزاده‌خانم را نخواهد داشت زیرا این امر مانند مخالفت مجلس عوام انگلستان با ازدواج یك فرد ساده انگلیسی خواهد بود واین امر در انگلستان سابقه داشته بطوریکه عموی مارگارت از حق سلطنت خود صرف نظر کرد و توانست با مادام سیمپسون ازدواج کند .

دکتر محمود معین
متخصص امراض داخلی و بیماریهای واگیره
امراض معده ، روده ، کبد ، درمان عفونت های ویروسی با آنتروسل
خیابان شاه ، بین بیست متری اول و دوم ، پیرایی ۵۶ ـ ساعت ۷ ـ ۱۰ و ۴ ـ ۶ تلفن ۲۵۲۲۶
آ ـ ۲۴۵۶۲

کاموای امپریال قیچی‌نشان هلندی

Imperial
KASHMIR
3 × 2 یارد

کاموای امپریال قیچی‌نشان هلندی عالیترین کاموای جهان است.
کاموای امپریال که دربیست نوع مختلف تهیه شده‌ازلحاظ دوام ورنك بندی ممتاز بوده ورنك آنها کاملا ثابت است.
کاموای امپریال را باژورنال بافت مجانی از کاموا فروشیها بخرید.
مرکز پخش: توماجیان لاله‌زار ـ مدنی بازار سرای بهرام
آ ـ ۲۴۷۸۶ آگهی زهره

در نمایشگاه صنعتی ایتالیا

غرفه زیبای ایریکا با محصولات بدیع خود زیبائی بخصوصی دارد

نمونه‌ای ازازدحام مردم در جلوی غرفه

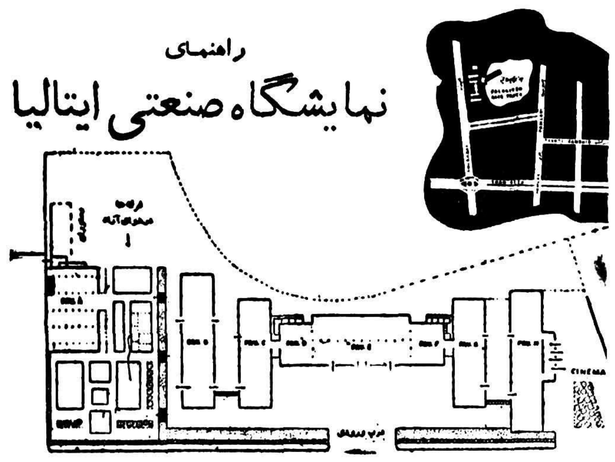

غرفه ایریکاروی راهنمای فوق(درقسمت A نشان‌داده‌شده‌است

درشمال شرقی ساختمان (A) نمایشگاه صنعتی‌ایتالیا غرفه‌کارخانه تخته‌سه‌لائی سازی ایتالیائی به‌نام ملتنی قراردارد. دربدوورود هـر کس ممکن است این‌تصور رابنماید که‌ورقه‌های تخته سه‌لائی که‌در این غرفه قرار دارد منبت کاری شده زیرا ورقه‌های تخته‌سه‌لائی دارای نقوشی است که‌هرکس‌را باین اشتباه می‌اندازد.

طرز ساختن این نوع تخته سه‌لائی

نمایندگان کارخانه تخته‌سه‌لائی درایران چوب گـــردوی جنگل مازندران ایران رابه‌ایتالیا صادر کرده ودرآنجا بابرش‌های دقیق که‌به‌آنها می‌دهد آنها رابصورت ورقه‌های نازکی که‌دارای نقوشی طبیعی است درمی‌آورد وآنـوقت دوقسمت ازآنرا پهلـوی هـم چسبانیده بالنتیجه هـرتخته‌دارای نقوش متقارن بسیار زیبائی‌خواهد شد.

تخته سه‌لائی ولردها

درقدیم لردها ازاین تخته‌سه‌لائی برای اطاق خواب خودبرای‌اینکه دارای نقوش زیبائی بود وجـلال جبروئی باطاقهای آنها میداد استفاده میکردند ولی درحال‌حاضر هرکس ازهرطبقه که‌باشدمیتواند بواسطه ارزانی ازآن استفاده‌نماید.

موارد استعمال

ازاین نوع‌تخته سه‌لائی هامیتوان برای پوشش دیوار اطاق هابرای مبل اطاق خواب ـ کمدوتختخواب وغیره استفاده نمود.

نماینده شرکت تخته سه‌لائـی ایتالیائی ملتنی درایران شرکت ایریکا سرای امیدتلفن ۲۵۷۵۲ می‌باشد.

ملتنی یکی ازبزرگترین‌سازنده تخته سه‌لائی سازی دنیا

اسمش بعدادی

بقیه از صفحه ۸

فوق‌العاده کند این جمله را میشنید که «بیخود زحمت‌نکش حالا خیلی طول دارد تاتو بغدادی بشوی».

درهمان روزهائی که بغدادی‌مشغول عوض کردن قیافه شهر قاهره بود وخیابان جدید را احداث میکردیکی از مجلات کاریکاتوری چاپ نمود که زن وشوهری را در منزلشان‌در حال نزاع نشان میداد وزن لنگه کفش خودرا بدست گرفته بود که به سر شوهر بکوبد ولی ناگهان خیابان جدید به آنجا رسیده وخانه آنها را به دو قسمت کرده بـود و زن این طرف خیابان واقع شده بود وشوهر آنطرف.

آنوقت زن به شوهر میگفت:«برو دعا بجان عبداللطیف بغدادی کن‌که اگر بدادت نرسیده بود مغزت را بااین لنگه کفش توی دهانت می‌ریختم.»

آیادر کرات‌دیگر

بقیه ازصفحه ۱۴

آب شور دریا ها که برای سلول‌زنده ذخیره غذائی داردبوجود آمده وسیصد میلیون سال بعد از آب پا بروی خالا گذاشته وبصورت‌ذوحیاتین وخزندگان عظیم در آمده وتازه اینها نیز درکنار رودخانه ها ونیزار ها اقامت مینمودند نه دور از آب.

دربعضی از آنها برانشی(ریه‌آبی) توانست تبدیل بریه شده و آنها توانستند بروی زمین پراکنده‌گردندو همین تبدیل خود محصول یك‌تصادف بود که ممکن بود اتفاق نیافتد. یکبار تصادفا این موجود که خوراکش‌در آب بود علف خورد واز آن خوشش آمد ضمنا زندگی خاکی دست وپا را به عوض‌دم‌وبالچه که‌درخزندگان‌اولیه‌وماهیان دیده میشود ایجاد نمود. وقتی علف کنار نهرها ورودخانه ها وآبگیر ها تمام شد جستجوی آن موجودات رابه داخل زمینها کشید ودستو پای آنها را ازصورت‌ناقص‌خزندگان وذوحیاتین بصورت کامل چارپایان در آورد.

بنا براین میبینیم که‌همه این‌تحولات فقط براثر تصادفاتی واقع شده که‌هر یك از میان چند میلیون تصادف‌ممکن میباشد. تازه میلیونها سال طول کشید تا موجود متفکر یعنی آدمیزاد بر اثر تصادف بسیار دیگری شکل گرفت وهنوز نیم میلیون سال‌بیشتر از روز پیدایش او نگذشته. لذا در پانصد میلیون سال درهر دو هزار شانس یك شانس جهت بر خورد انسان موجود متفکری‌که از کرات‌دیگر بزمین بیایدوجوددارد. بهر حال‌جواب قطعی این موضوع در سفر بشر به فضا داده خواهد شد.

بزودی افسانه گمشدگان در مولن روژ و برلیان مولن روژ

باشتراك: سوفیالورن ـ جان‌وین ـ روسانوبزاتری
دوبله بفارسی در استودیو مولن روژ
تکنی‌راما (سینماسکوپ)
رنگی ((تکنی‌کالر))

خبرنگاران ما از شهرستانها اطلاع میدهند

پرداخت‌وام بکشاورزان شروع شد

انتظاردارند نمایندگی بانك کشاورزی تاسیس گردد

خبرنگار ماازصومعه‌سرا اطلاع میدهد .چندروز قبل نمایندگان بانك کشاورزی گیلان بمنظور پرداخت وام بـه زارعین وارد صومعه‌سرا شدند وبانظارت آقـای معروفخانی بخشدار مشغول پرداخت وام گردیدند اهالی تقاضا دارند که‌شعبه یانمایندگی بانك کشاورزی دراین‌منطقه پرجمعیت تشکیل گردد تادهقانان بهتر بتوانند ازکمکهای بانك مزبور برخوردار گردند.

افتتاح دبستان

ازفیروز کوه خبرنگار ماگزارش میدهد . دبستان جدید التاسیس ایستگاه‌راه آهن «کبوتردره» طی مراسمی بوسیله آقای محمد تقی طالبی رئیس فرهنك فیروز کوه افتتاح گردید.

آقای احمدمهدوی بمدیریت‌دبستان مذکور منصوب گردید ومشغول کارشد.

مبارزه باتریاك

طبق گزارش خبرنگار ما ازاراك طی‌سه‌ماه اخیر براثر اقدامات‌ستوان دوم محمد ستوده مامور مبارزه با تریاك در حدود ۳۵ نفر بجرم‌فروش مواد مخدره و دائـر کردن شیره کشخانه تحویل دادسرای اراك گردیده‌اند اهالی ازاقدامات مشارالیه خشنودند.

برای‌حفظ ناموس خود مدت ده‌سال دربدر شدند

بانو «عصمت» پس از مرگ شوهرش وقتی فهمید دیگران قصد لکه دارکردن‌عفت ویرا دارند باتفاق زن بیوه‌ای بنام «منظر» که او نیز دچار چنین محظوری شده بود از قریه «درشق» مشکین شهر محل سکونت خود گریخت.

عصمت موهای خود را تراشید ، لباس مردانه پوشید ودر همه جا منظر را همسر خود قلمداد نمود . مدت ده سال ایندو نفر در دهات اطراف بامور کشاورزی مشغول بودند تا اینکه اهالی «درشق» از جریان مطلع شده واین‌دو زن ناموس پرست را با احترام بقریه باز گردانیدند . اینك عصمت لباس مردانه را از تن خارج کرده و زندگی عادی خود را از سر گرفته است .

دیوانه قاتل‌را تحریك کرده بودند؟

تاکنون یکنفر باتهام معاونت درانجام قتل بازداشت گردیده است

قبلا اطلاع داده شد یکی از دیوانگان تیمارستان شیراز بنام ضیاء قره‌خان، طهماسب گالوندی سررفتگر برزن ۳ شهرداری آن شهرستان راکه به‌تیمارستان رفته بود بقتل رسانید .گفته شد که مقامات شهرداری معتقدند سر رفتگر مزبور هنگام ورود به‌تیمارستان مبلغ ۲۵ هزار ریال پول همراه داشته وبعید نیست عده‌ای که از وجود این مبلغ نزد طهماسب گالوی‌اطلاع داشته‌اند دیوانهٔ مزبور رابقتل وی تحریك کرده باشند اینك خبرنگارما ازشیراز درتعقیب گزارشات قبلی اطلاع میدهد موضوع قتل طهماسب گالوندی بوسیلهٔ قاتل دیوانه ریشه پیدا کرده است گفته میشود حدس مقامات شهرداری صحیح بوده وفعلامحمدهاشم دشتی که‌درهنگام وقوع قتل طهماسب گالوندی نگهبانی تیمارستان رابعهده داشته است بعنوان معاونت دراین قتل بازداشت گردیده امه تـهم‌اکنون پروندهٔ اینموضوع دردادسرای شیراز مطالعه میشود تاافراد دیگری که‌دراین قتل دست داشته‌اند تحت تعقیب قرار گیرند.

آتش‌سوزی

خبرنگار ماازبانه گزارش‌میدهد چندروز قبل منزل محمد یکی.از اهالی‌قریه«کانی‌الوچه» ازتوابع‌بانه بعلت نامعلومی طعمه حریق گردید دراین آتش‌سوزی کلیه اثاثیه خانه وی‌سوخت فعلا برای تعیین علت حریق قضیه ازطرف ژاندار مری محل تحت تعقیب میباشد.

از :پرورش — خبرنگار کاشمر

افسانه‌ایکه حقیقت دارد..؟

«شیر بی یال ودم اشکم که دید — اینچنین شیری خدا هم نافرید»

ولی اگر روزی روزگاری گذرتان به «کاشمر »نفرین شده افتاد آنوقت خواهید دید که «شیر بی یال ودم واشکم» زیاد هم بی مسمی نیست و در کاشمر میتوان نمونه آنرا بچشم دید . .. ..

افسانه شیر بی یال ودم و اشکم قصه لوله کشی آب کاشمر است که ایکاش کارد بشکم ما خورده بود و هوس نوشیدن آب تصفیه شده نمی کردیم .

سازمان لوله کشی آب که با آنهمه های و هوی تشکیل شد فقط چند صد متر از یك خیابان را زیر و رو کرد و چند لوله فلزی را در گودالها انداخت و بدون اینکه فکر احداث تصفیه خانه و حوضچه های مخصوص وامثالهم باشد کار را نیمه تمام گذاشت و رفت وداستان شیر بی یال و دم واشکم را زنده کرد .

آخر چند لوله آهنی که نه به منبع و نه به تصفیه خانه‌ای وصل باشد چگونه میتواند بخانه های مردم آب برساند ؟ولی سازمان لوله کشی آب جز لوله کشی یك خیابان عملا کار دیگری انجام نداده و فعلا هم مدتهاست سکوت اختیار نموده و قدم از قدم بر نمیدارد .

در این میانه بعضی از مردم که علاقه به استفاده از آب لوله کشی دارند بدون نظر مهندس و کارشناس شخصا کوچه های خود رالوله کشی میکنند که اینکار نیز چون مطابق با اصول فنی نیست ثمره‌ای ندارد .

راه چاره این است که مقامات مسئول شهر برای اتمام لوله کشی آب با سازمان برنامه یا سازمان بهداشت وارد مذاکره شده و به داستان شیربی یال و دم واشکم خاتمه بخشند .

زورآزمائی کشتی گیران تهران ومشهد

از قهرمانان باشگاه دارائی درمشهد استقبال گرمی بعمل آمد

خبرنگارما ازمشهد اطلاع میدهد. چند روز قبل بدعوت هیئت کشتی خراسان تیم کشتی‌باشگاه دارائی تهران بمنظور انجام چند مسابقه دوستانه کشتی درمیان استقبال عده کثیری از علاقمندان بورزش وارد مشهد شد .

قهرمانان باشگاه دارائی درمدت اقامت خود درمشهد ازطرف هیئت کشتی خراسان پذیرائی شدند وقبل‌از عزیمت نیزدرضیافتی که‌ازطرف شهردار مشهد بافتخار آنان درهتل کوه سنگی ترتیب داده‌شده‌بود شرکت جستند .

مسابقه نهائی قهرمانان‌باشگاه دارائی وکشتی‌گیران خراسان باحضورتیمسار سرلشکر سرداور ومدیر کل فرهنك وعده‌کثیری تماشاچی انجام گردیدو جوائزی بنفرات برنده اهداء شد .

تیم باشگاه دارائی در حالیکه ازطرف جمع کثیری ازورزشکاران بدرقه میشد مشهد را بقصد تهران ترك کرد .

درعکس بالا ازراست بچپ تیم کشتی مشهد قبل از شروع مسابقه و یك صحنه از مسابقه‌کشتی دیده میشود

انتصابات در شهرستانها

شهسوار آقای نیکپور رئیس دارائی

نجف آباد آقای امیر نیرومند سرپرست‌فرمانداری

تبریز آقای سرهنك عاصمی رئیس ستادژاندارمری‌آذربایجان

رضائیه آقای حبیبی مدیرکل فرهنك استان چهارم

گرگان آقای‌حجت‌اله‌باقری‌رئیس دایره‌اعتبارات بانك‌ملی

اهواز آقای سرهنك پروردین فرمانده‌هنك ژاندارمری

ماکو آقای آشتیانی رئیس گمرك بازرگان

کاشمر آقای سرگردزنگنه فرمانده ژاندارمری، آقای دکترکندری رئیس بهداری .

گنبدکاوس آقای لطف‌اله جوانمردی رئیس دارائی ،آقای‌سرهنك ولوق فرمانده گردان سوار

مشگل گرمابه ! ؟

گرمابه‌های خزینه‌ای تعطیل شده وکارگرمابه دوش به‌بن‌بست رسیده

خبرنگارما دربنادر جنوب مینویسد مدتهااست اهالی بندر بوشهر از لحاظ عدم دسترسی به گرمابه درمضیقه قرار گرفته‌اند مردم بوشهر وسواحل خلیج فارس سالهااست ازوجود گرمابهٔ دوش بی‌بهره بوده واز گرمابه خزینه‌ای استفاده میکرده‌اند ولی ازچندی قبل بدستور فرماندار این منطقه برای تامین بهداشت اهالی گرمابه‌های خزینه‌ای تعطیل گردید و قرارشد گرمابه‌دوش احداث شود .

یکی‌از اهالی بنام محمد گزی تصمیم گرفت باکمك شهرداری واداره‌ٔ بهداشت یك گرمابهٔ دوش احداث نماید ولی‌ازطرف این دوموسسه کمکهای لازم نسبت بوی نشد هم اکنون گرمابه‌های خزینه‌ای تعطیل است وساختمان گرمابه‌دوش نیمه‌تمام دراین میان‌اهالی ازنداشتن گرمابه‌درمضیقه قرارگرفته‌اندو محمد گزی باازدست دادن سرمایه سرگردان .مهمتر ازآن اداره اوقاف ادعا دارد زمینی‌که درآن گرمابه دوش احداث گردیده وقف است ومردم هم باستناد این ادعا میگویند اگر این‌گرمابه تکمیل شود درآن پای نخواهیم گذاشت .

کلاسهای کارآموزی پایان‌یافت

مقدمات افتتاح چندین آموزشگاه فراهم میشود

ازسنندج خبرنگار ماگزارش میدهد کلاس کارآموزی تابستانی آموزگاران شاغل خدمت وداوطلبان آموزگاری سنندج چندروزقبل پایان یافت وشرکت‌کنندگان بدریافت گواهینامه کلاس مزبور موفق شدند ضمنا یکباب دبیرستان پنج کلاسه وچهارباب دبستان چهارکلاسه‌وشش کلاسه به‌آموزشگاههای این شهرستان اضافه شد وچون عده‌دانش آموزان درسال جاری افزایش یافته مقدمات افتتاح آموزشگاهها وکلاسهای دیگری فراهم میشود.

توزیع گواهینامه قابله‌ه ی محلی

ازفومنات خبرنگار ماگزارش میدهد چندروز قبل آقای‌اشتری استاندار استان یکم باتفاق چندتن ازهمراهان جهت توزیع گواهینامه‌قابله‌های محلی بفومنات وارد شد ومورد استقبال قرار گرفت.

آقای استاندار پس‌از توقف کوتاهی‌درفرمانداری بمحل بهداری عزیمت‌نمود وطی‌مراسمی گواهینامه ۱۹نفرازقابله‌های محلی‌را توزیع نمود قابله‌های مزبور طی سه‌ماه اخیر فن‌مامائی رابا اصول بهداشت فراگرفته‌اند.

عزیمت کرد

چندروز قبل آقای گـویا رئیس فرهنك شهرستان اراك که حکم انتقال وی‌بمرکز صادر شده بود درمیان مشایعت عده زیادی از **فرهنگیان واهالی باقطار به‌تهران** عزیمت کرد برای تجلیل‌ازخدمات سی‌ساله آقای گویا هدایائی از طرف اهالی بوی داده‌شد.

کشتی‌گیران رشت‌وشاهی دربرابرهم

باتجربه‌های شاهی بررشت پیروز شدند

بدعوت باشگاه ورزشی(شهنا) نساجی شاهی چندروز قبل‌تیم‌کشتی شهرستان رشت بمنظور انجام مسابقه دوستانه‌ای وارد شاهی گردید.

دردومسابقه که‌بین کشتی‌گیران مبتدی وبا تجربه رشت وشاهی انجام گرفت تیم باتجربـه شاهی برتیم رشت ٤بر۲ پیروز شد ودرمقابل تیم‌مبتدی رشت ٤بریـك برتیم مبتدی شاهی فائق‌آمد .

جوائز قهرمانان رتبه‌اول بوسیله آقای فرماندار اهداء گردید و کشتی‌گیران رشت درمیان بدرقه‌عده کثیری ازعلاقمندان بـه‌ورزش مراجعت کردند.

برای تامین‌اعتبار

خبرنگار ما ازنهاوند مینویسدچون اعتبار اکیپ ساختمانی خانه های مناطق زلزله زده در نهاوند پایان یافته وعملیات ساختمانی در شرف متوقف شدن‌بودبااطلاع آقایان‌عضدی فرماندار و دولو سرپرست اکیپ ساختمانی بوسیله آقای دکتر شفا رئیس بهداشت استان پنجم قرار شد مـوضوع بـه تیمسار مقبلی استاندار اطلاع داده شود تاازمرکز اعتبار لازم تامین گردد.

درانتظار تشکیل فرمانداری

ازمبارکه لنجان، اصفهان خبرنگار مامینویسد بااینکه بموجب قانون تقسیمات کشوری مبارکه از بخش به شهرستان تبدیل گردیده است معهذا تاکنون دستور تشکیل فرمانداری این منطقه صادر نشده و سهمیه‌ای برای عمران آن منظور نگردیده‌است انتظار دارند در این دو مورد اقدام مقتضی بعمل آید.

خلاصهٔ اخبار خوزستان

بندر شاهپور ـ چندروز استکه در بندرشاهپور یخ کمیاب شده و مردم از لحاظ تامین یخ مصرفی در مضیقه قرار گرفته‌اند .

اهواز ـ آقای فولادوند استاندار خوزستان باتفاق شهردار و کفیل شهربانی اهواز از کلیه مسافرخانه های شهر بازدید نمودند .

آغاجاری ـ آقای اسماعیل نخشب رئیس اداره روابط و املاك‌ناحیه آغاجاری از مرخصی مراجعت کرد .

اهواز ـ بمناسبت عزیمت آقای اکبرنیا رئیس کل فرهنگ خوزستان بامریکا، چند روز قبل مجلس تودیعی در باشگاه راه آهن اهواز برگزارشد.

خرم‌آباد ـ آقای وکیلی فرماندار لرستان برای انجام پاره‌ای امور و عرض گزارش حضوری بطهران رفت .

خلاصه خبرهای شهرستانها

شهرکرد وضع بهداری شهرکرد چندان تعریفی نداردو بعلت‌عدم‌دندانپزشك یکنفررا که‌فاقد صلاحیت میباشد باینکار گماشته‌اند .

زابل خانم حشمت شفیعی ازطرف اصل ٤ وفرهنك‌استان برای‌رسیدگی به‌نقائص امورخانه‌داری مربوط بفرهنك وارد زابل شد .

شهرکرد چندروز قبل‌صفرفتاحی که‌برای خرید جنس‌وارد مغازه‌صفی‌قلی یکی‌از کسبه شهرکرد شده‌بود مقداری قند وچای‌بسرقت بردوبلافاصله دستگیر شد .

طالقان درمانگاه سازمان شاهنشاهی درطالقان فاقد پزشك و قابله تحصلیکرده می‌باشد انتظار دارند هرچه‌زودتر پزشك و قابله اعزام شود .

فومنات رئیس پست وتلگراف فومنات بنابتقاضای خودبازنشسته شد .

هشتپرطوالش هنوز وضع برق‌وآب آشامیدنی مردم هشتپر نامطلوب است واسفالت خیابانهاو پیاده‌روها بکلی ازبین رفته است تقاضادارندشهردار هشتپر باینموضوع توجه نماید .

بندربوشهر آقای جلال‌اردشیرکنی رئیس دارائی بندربوشهر وبنادر جنوب باهواپیمابوشهر راترك‌کرددرغیاب وی آقای نیك‌فرجام انجام امور مربوطه راعهده داراست .

نائین آقای‌هادی‌فاطمی نائینی رئیس‌اداره‌قندوشکر استان‌دهم پس‌ازرسیدگی بامور اداره قند وشکر نائین باصفهان مراجعت کرد .

ساوه چندروز قبل‌بمناسبت درگذشت سناتور حشمت‌الدوله والدتبار از طرف آقای‌عضدی فرماندار ساوه‌مجلس ترحیمی درمسجد بزرك شهربرگزار شد .

خمین آقایان علیقلی‌یاسان ،محمد تقی دالائی ،حاج‌حسین‌بهرامی ،حاج مرتضی بخشی ،ذبیح‌اله‌فرقدان،حاج‌علیقلی‌محتشمی‌واسداله‌صابری‌بسمت‌اعضاء کمیته شعبه حزب ملیون خمین‌انتخاب شدند .

فسا آقای مهندس‌اسدی‌رئیس‌کارخانه‌قندفسا که‌چندی قبل‌باروپاعزیمت‌کرده بود واردشد .ومورد استقبال اهالی قرار گرفت .

اصفهان چندروز قبل کمیسیون عرایض‌دردفتر استانداری استان دهم تشکیل شدونسبت بشکایات مردم رسیدگی بعمل آمد.

فومنات منزل غلامعلی‌زنده‌دل یکی‌ازاهالی فومنات درغیاب‌وی مورد دستبر قرار گرفت وکلیه اثاثیه آن بسرقت رفت‌هنوز سارقین دستگیر نشده‌اند .

زابل آقای غفاری معاون‌استانداری بلوچستان وسیستان بدستور آقای استاندار ازادارات دولتی وشیروخورشید زابل بازدید نمود .

نهاوند چندشب‌قبل‌منزل د حبیبی یکی از کلیمیان ساکن نهاوند مورد دستبرد سارقین قرارگرفت وتاکنون نیز سارقین دستگیر نگردیده‌اند .

شاهرود تاکنون جز تعداد کمی ازکتب‌دبستانی وزارت‌فرهنك بشاهرود نرسیده وصدها دانش‌آموز بی‌کتاب !بلاتکلیف بسر میبرند .

یزد بمناسبت عزیمت آقای روشن‌فرماندار یزد به‌تهران ،مراسم تودیعی باحضور عده‌زیادی ازروسای ادارات ومحترمین شهر درپارك شهر این شهرستان برگزار شد .

گرگان آقای بخشی ازطرف‌اداره بهداشت استان دوم بگرگان وارد شد وباآقای شهردار ورئیس بهداری درمورد بهداشت استان دوم بگرگان‌واردشد سخنرانیهای بهداشتی مردم ایراد کرد .

لنگرود چند روز قبل آقای دکتر باقر پرویزی رئیس بهداری استان اول برای بازدید ازبهداری لنگرود باین‌منطقه واردشد وپس‌ازبازدید بصوب رودسر وکلاچای عزیمت کرد .

صومعه‌سرا ازطرف دونفرازنیکوکاران صومعه‌سرادواطاق برای‌تاسیس کلاس سوم متوسطه احداث‌گردید وبفرهنك واگذارشد .

بانه وضع توزیع قندوشکر دربانه‌وقراء تابعه‌براثرنظارت‌آقای رامیار رئیس قندوشکر اینمنطقه مطلوب شده‌است .

خلاصهٔ اخبار آذربایجان

مراغه ـ براثر فعالیتهای شورای پیشاهنگی مراغه، روزبروز برتعداد پیشاهنگان این منطقه افزوده میشود .

اشنویه ـ بمناسبت تغییر ماموریت و عزیمت آقای حجاری رئیس سابق اداره دخانیات و قند و شکر اشنویه مراسم تودیع برگزار شد .

علمدار ـ بنابدعوت نماینده فرهنگ علمدار عده‌ای از معتمدین محل طی جلسه‌ای برای تاسیس یك کودکستان در اینمنطقه وجوهی پرداختند .

میانه ـ بااقدامات آقای ستوان ستارزاده رئیس دژبانی پیشرفتهائی در امور دژبانی اینمنطقه حاصل گردیده است .

مشگین شهر ـ جنازه جوانی بنام اسداله بوسیله عده‌ای از اهالی مشیگن شهر از رودخانه ارس بدست آمد تحقیقات برای کشف علت مرگ یاخودکشی وی ادامه دارد .

موتور ژنراتور
بقدرت ۱۹۰ کیلووات ۵۰۰ دور
باتابلو ورگولاتور اتوماتیك وکلیه لوازم‌موجود است. باشرایط سهل وتضمین بفروش‌میرسد. درصورت تقاضا درمحل نصب‌وتحویل‌میگردد.
شرکت ایر اندین
خیابان سعدی تلفن ۳۱۸٤۹
آ-۲٤۸٦۸

هیلمن ۵۸
برای کار - برای مسافرت - برای خانواده
اتومبیلی زیباتر - محکمتر و باصرفه تر از هیلمن نمیتوان یافت

شرکت سهامی ایران وغرب خیابان شاهرضا تلفن ٤٤١١۸ ٤٤١۸۷
آ-۲٤۷۸۰

ازغرفه ماشینهای تحریروحساب ساخت کارخانه معروف
الیوتی درنمایشگاه‌صنعتی ایتالیا
درجلالیه دیدن کنید

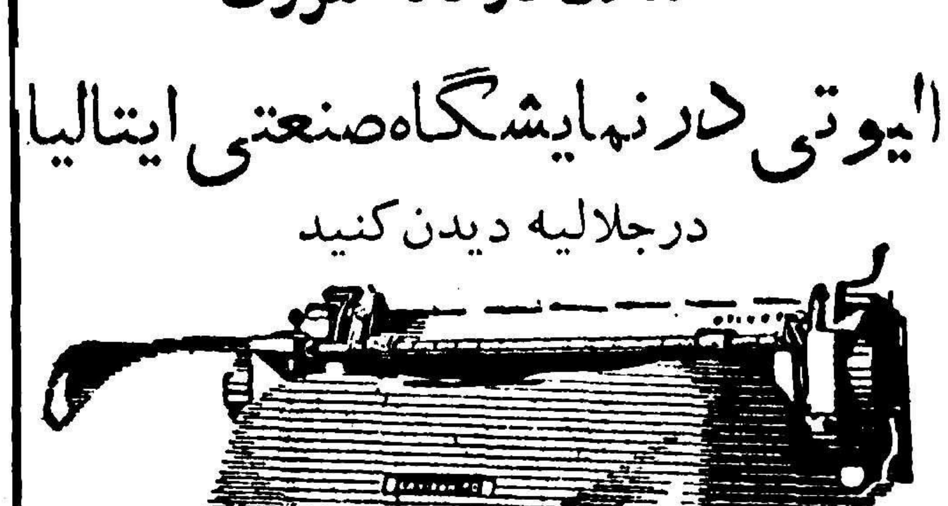

olivetti
نماینده انحصاری درایران
شرکت سهامی فارس
خیابان لاله‌زار ۱۳۵ تلفن ۳٤۹٦۳
مراکز فروش درشهرستانها:
اهوازـ برادران شاوردی‌ـ **اصفهان**ـ کانون وحـدت **تبریز**ـ خیابان پهلوی بنگاه پارس. **شیراز**ـ خیابان زنـد فروشگاه افتخاری **آبادان**ـ مغازه ساویس **مشهد**ـ بازرگانی اطلس آقای بخشائی. (کانون‌آگهی‌شعاع)
آ-۱٦۵٦۷

وعده‌ملاقات با کهنسالترین مردجهان

بقیه از صفحه اول

مخابره شد :«پس از ورود بفریدن بلافاصله بسوی‌محل اقامت‌کهنسال‌ترین مرد جهان حرکت کردیم . در «آخوره» که آخرین نقطـه اتومبیل رو فریدن میباشد اهالی بما گفتند برای رسیدن به «سوه» باید با «مال» از کوهستانهـای جنگلی «پشت کوه» عبور کرد و چون از هم اکنون در ارتفاعات پشتکوه برف باریده وهوا کاملا سرد است احتیاج بـه البسه و پوشاك زمستانی داریم وبهمین‌جهت ناچاریم برای تهیه وسایل لازم باصفهان مراجعت کنیم .»

در این گزارش تلفنی اضافه شده بود که ضمن تحقیقاتی که از ریش سفیدان آخوره بعمل آمد عموم آنها سن سیدعلی را ۱۸۵ سال میدانستند .

سه روز راه است

طبق اطلاع برای رسیدن بقریه کوهستانی «سوه» محل اقامت «سیدعلی» دویا سه‌روزراه است و به اینترتیب عزیمت وبازگشت اکیپ اعزامی مدت پنج یا شش روزبطول می‌انجامد ولی دستور داده شده است که در عزیمت وبازگشت سرعت بیشتری بکار رود ودراین مدت سعی خواهد شد گزارشهائی که از جریان مسافرت اکیپ‌اعزامی اطلاعات برای دیدار کهنسالترین مرد جهان میرسد در اختیـــار خوانندگان عزیز بگذاریم .

شهر جدید در شاه آباد

بقیه از صفحه اول

که از کارمندان‌صاحب مسهم گرفته میشود عملیات ساختمانی را دراین زمین شروع کند .

این‌شرکت خانه‌های دو وسه و چهار وپنج اطاقی خواهد ساخت‌و اگر کارمندی بخواهد خانه اش بیش از پنج اطاق داشته باشد باید مخارج اضافی را بپردازد .

بهای خانه‌های ساخته شده‌بتدریج یعنی ظرف دهسال از کارمندان گرفته میشود .

وزیر کشاورزی بعد در مـــورد کارمندان وزارت کشـاورزی در شهرستانها گفت اولا درشهرستان ها چندان مضیقه‌ای برای مسکن نیست واگرهم‌باشد بتدریج‌وزارت کشاورزی در آن نقاط نیزعملیات خودرا آغاز خواهد کرد .

وزیر کشاورزی همچنین اظهار‌داشت کارمندان وزارت خانه‌های دیگر هم میتوانند از همین روش پیروی کنند واگر زمین بخواهند وزارت کشاورزی میتواند ازاراضی خالصه در اختیار شرکت هـای ساختمانی که آنها تشکیل میدهند بگذارد تا حداقل از لحاظ زمین بی‌نیاز باشند تا در ایـن زمینها برای آنها خانه ساخته شود .وزیر کشاورزی سپس گفت بهیچوجه زمین بکارمندان داده نخواهد شد بلکه‌خانه‌ساخته شده‌تحویل‌خواهد شد .

در مورد شرکت مصالح‌ساختمانی بانك رهنی وزیر کشاورزی گفت این شرکت که وزارت کشاورزی برای ساختمان‌خانه از آن‌استفاده خواهد کرد مصالح را بقیمت‌ارزان وارد یا تولید خواهد کرد و باین ترتیب مخارج تهیه مسکن کمتر خواهد شد .

وی در مورد وزارت تهیه مسکن اظهارداشت :که فعلافقط درنظر است شورایعالی مسکن تشکیل شود که به‌تمام کارهای ساختمانی که برای‌تهیه‌مسکن صورت‌میگیرد نظارت کند .

بازنشستگی در دادگستری

بطوریکه خبرنگار ما کسب‌اطلاع کرده است تاکنون‌ابلاغ‌بازنشستگی ۱۲۲ نفر از کارمندان‌اداری‌وزارت دادگستری وچهار نفراز قضات که بسن تقاعدرسیده اند ضمن تقدیر از زحمات آنـان صادر گـردیده است .

پریروز مانکن های ایتالیائی دررستوران

بقیه از صفحه اول

معرفی محصولات و لباسهای ابریشمی ایتالیائی است .

پایتخت‌ابریشم

ایتالیا از کشورهای سازنده وصادر کننده ابریشم است واز قدیم‌الایام در موردصنعت‌ابریشم‌معروفیت‌جهانی دارد . ایتالیائیها معتقدند که پارچه های ابریشمی آنها ازنظر زیبائی رنك ومرغوبیت جنس در دنیا بی رقیب میباشد.

درایران نیز اجناس ابریشمی‌ایتالیا ازمدتها پیش خریدار زیاد داشتـه است ومخصوصا کراوات‌های‌ابریشمی محصول میلان وروسری‌های زنانه و پارچه‌های فلورانس مورد توجه قرار داشته است .

مرکز کارخانه‌های پارچه ابریشمی ایتالیا درشهر (کوم) است . این همان شهری است که برای اولین مرتبه درقرن چهاردهم یعنی درحدود ششصد سال پیش اولین دکانهای مربوط باجناس ابریشمی در آن بوجود آمد ودرطی‌زمان کارخانه های عظیمی ایجادگردید بهمین جهت آنرا پایتخت ابریشم مینامند .

چرا بایران آمده‌ایم ؟

بمناسبت ورود مانکن های ایتالیائی ساعت۱۲ ونیم روزپنجشنبه‌ازمدیران نویسندگان و خبرنگاران جراید برای مصاحبه درهتل «اکسلسیور»که‌محل اقامت مانکن های ایتالیائی استدعوت شده بود .

ابتدا نماینده مرکز تبلیغات وتوسعه صادرات پارچه‌های ابریشمی ایتالیائی از حاضرین تشکر کردوگفت :

منظور ازمسافرت ما بتهران نشان دادن طرح‌ها ومدهای جدید نیست و فقط‌معرفی پارچه‌های‌زیبای‌ابریشمی ایتالیائی میباشد .

هدیه مانکن ها

وی سپس افزود ما بعنوان سوغات برای هریك از آقایان یك کراوات و برای خانمها یك روسری آورده‌ایم ولی متاسفانه روسریها هـنوز در گمرك مهرآباد است و بعدا برای‌شما میفرستیم.

دراینموقع شش تن مانکن ایتالیائی که عبارت بودند ازمادموازل جیلیولـ ـمادموازل ژولیانا- مادموازل آنا - مادموازل پیرا - مادموازل پینین و مادموازل الدا وارد سالن شده و بهر یك ازآقایان یك کراوات ابریشمی ایتالیائی هدیه کردند.

آرزوی مانکن‌ها

سپس عکاسان جراید ازمانکن ها و حاضرین شروع بعکسبرداری‌نمودند و خبرنگاران نیز سئوالات مختـلفی مطرح کردند.

مانکن‌ها غالبا بزبان فرانسه‌آشنائی داشتند و بعضی نیز علاوه‌برفرانسه بزبان انگلیسی نیز صحبت میکردند.

یکی ازمانکن‌ها وقتی کراوات را بخبرنگار ما میداد سئوال کرد:

- آیا ممکن است ما بازار و مسجد را به‌بینیم ؟

خبرنگار ما جواب داد: دیدن بازار اشکالی ندارد ولی برای بازدید از مسجد باید چادر سرکنید .

مانکن‌ها از اینکه می‌توانند بازار ومسجد را به‌بینند اظهار شادمانی کردند و یکی دیگر از آنهاگفت :

- ما آرزو داریم بازار ومسجد تهران را ببینیم وهمگی حاضریم مثل زنهای شما چادر سر کنیم و حتی صورت خودرا هم میپوشانیم .

در رستوران فرودگاه

در کشورهای اروپائی مـراسم دفیلهٔ مانکـن ها و معرفی لباسها علاوه بر سالن‌های بزرك طراحی و خیاطی در رستورانهای‌درجه‌اول ودر شب نشینی‌ها نیز انجام میگیرد .

در تهران مرکز تبلیغات وتوسعهٔ صادرات ابـریشمی ایتالیا درنظـر گرفت درچند محل‌مختلف لباسهای ابریشمی را توسط مانکن‌هامعرفی نماید .

اولین برنامه دفیلهٔ مانکن ها در رستوران فرودگاه مهر آباد بود . از ساعت ٤ بعدازظهر روزپنجشنبه مدعوین که جمع زیادی ازخانمهای شیك پوش تهران ، نیز جزو آنها بودند در محل رستوران فرودگاه حاضر شدند . ابتدا از مدعوین پذیرائی شد و سپس مراسم‌دفیله بعمل آمد بدینترتیب که در وسط رستوران میز بسیار طویلی بعرض یکمتر ونیم قـرار داده بودند که تقریبا سراسر طول رستوران را گرفته بود . مانکن‌ها هریك طول این میز را چند مرتبه میپیمودند و لباس خودرا معرفی میکردند . قبل از ورود هر مانکن بلندگو نام سالن خیاطی را که لباس متعلق بآن بود اعلام میکرد .

مراسم معرفی لباسها توسط شش مانکن بیش از یکساعت‌بطول انجامید و در طول این مدت‌نزدیك صد دست لباس نمایش داده شد .

لباسها چگونه بود ؟

بطور کلی یکصد و چهار قطعه لباس برای نمایش آورده شده‌است. با اینکه سرپرست تبلیغات و توسعه پارچه‌های ابریشمی‌ایتالیائی میگفت منظور فقط معرفی پارچه‌های ابریشمی است ولی مد های‌جدیدی نیز در بین لباسها دیده میشدکه مورد توجه و تحسین حاضرین‌واقع گردید .

لباسهائی که معرفی شد عبارت بودند از تعدادی «دوپیس» وپیراهن و همچنین چند قطعه مانتو. لباس های دوپیس عمـوما دارای رنك روشن آبی - صورتی - نارنجی - خاکستری - زرد کمرنك و سفید بودند و اندازه آنها نیز از زانو تجاوز نمیکرد . این لباسها عموما آستین بلند و بسته بودند .

اندازه پیراهن ها نیز تا سرزانو بود و فقط پیراهن های نازك حریر بسیار بلند و روی زمین کشیده میشد .

کلاه‌های زنانه غالبا بر زیبائی این لباسها میافزود . ضمنا کفش و دستکش فقط به دو رنك سفید و مشکی دیده میشد و رنگهای دیگری جز سفید و مشکی وجود نداشت .

فرم پیراهن ها غالبا «پشت باز» بود .

از مد کیسه‌ای خبری نبود .

در میان لباسهائی‌که معرفی شد از مد کیسه‌ای و ذوذنقه‌ای اصلا خبری نبود ولی فقط دو دست لباس مد «زواگین» معرفی‌گردید .

این موضوع خیلی موجب تعجب حاضرین و مخصوصا خانمها شده بود واز یکدیگر می‌پرسیدند پس مد کیسه‌ای چه شد ؟

پیراهن هائی‌که بیش از همه‌مورد توجه خانمها واقع گردیدند آنهائی بودند که کمر بسیار پهنی داشتند. این کمرها که عرضشان غالبا بسی سانتیمتر میرسید بوسیله پولـك های درخشان تزئین شده بود .

درتمام‌مدت‌معرفی لباسهاازاین‌مراسم عکسبرداری و فیلمبرداری گردید .

مانکنها بمسجد رفتند

روز گذشته مانکن‌ها اظهار علاقه کردند که از مساجد تهران دیدن نمایند .

براثر بافشاری مانکن‌ها توسط سر پرستان آنها چند چادرنماز تهیه شدو سپس همگی بطرف مسجد سپهسالار روان شدند .درمقابل مسجدسپهسالار هنگامیکه مانکن‌هااز اتومبیل پیاده شدند مردم اندك اندك بدور آنهاحلقه زدند ،هرلحظه جمعیت‌روبفزونی‌میرفت، بدینجهت سعی میشد هرچند زودتر مراسم بازدید ازمسجد پایان پذیرد اماچون بیش‌از دوسه عدد چادر زنانه موجود نبود بدینجهت‌خانمهاناچاربودند بنوبت داخل مسجدشوند.

ازطرف دیگراشکال عمده‌ایکه در مقابل‌درمسجدبآن‌برخوردند طرز بسر کردن چادر بود که مانکن‌های‌ایتالیائی بهیچوجه‌از آن اطلاعی نداشتند وچند نفراز مهمانداران ایرانی اینکار را بآنها یاد میدادند .درداخل مسجدنیز عده‌ای ازمردم بدورمانکن‌ها حلقه‌زده بودند .

مانکن‌هامایل بودند موذن رابربالای گلدسته به‌بینند ولی‌چون موقع‌اذان نبودموفق بدیدار موذن‌وشنیدن صدای او نشدند .

برای شترسواری

پس‌از انجام مراسم بازدید ازمسجد چون مانکن‌ها علاقمندبودندازسنت‌های قدیمی ومحلی ایران دیدن نمایند قرار شد برای دیدن شترو‌همچنین شتر سواری بشهرری‌بروند امادر شهرری نتوانستند برای خانمها شترپیدا کنند وچون روز جمعه بود تلاش مهمانداران برای پیداکردن شتربجائی نرسید و این امر رابروز دیگری موکول کرده بطرف شهرمراجعت نمودند .اما نزدیك کوره پزخانه بامید‌پیدا کردن شتر مجدداایستادند .

درا ینموقع عدهٔزیادی زن‌ومرددهقانی وکارگر بدور اتومبیل‌های آنها حلقه زدند .

مانکن‌ها مرتبا میگفتند : شامو ! شامو ! یعنی‌شتر!ساکنین‌کوره‌پزخانه هاکه مقصود آنهارادریافته‌بودند یك جاده فرعی رانشان دادند واتومبیل مانکن‌ها بآنطرف‌رهسپار شدواتومبیل مهمانداران نیز بتعقیب آن‌پرداخت ولی دربین راه این دو اتومبیل همدیگر راگم کردند ومانکن‌هاباتفاق سرپرست خود دروسط بیابان‌حیران وسرگردان‌باقی ماندند .

وضع‌مانکن‌ها که‌برای پیداکردن‌شتر دربیابان آواره شده‌بودند بسیارجالب ودر عین حال رقت انگیز بود تا سرانجام چندتن ازدهاقین که مشغول کاربودند راه رابآنان نشان دادند و پس‌از چهل دقیقه جستجواتومبیل مانکن‌ها راه خودرا درجاده وسیع تهران -کرج پیداکرده‌وبطرف تهران رهسپار گردید .

در چلو کبابی شمشیری

مانکن‌ها که‌شدیدا علاقمندند ازمحل های دیدنی تهران بازدید نموده‌بکلیه آداب ورسوم ایرانی آشنا شوند و ازغذاهای‌ایرانی بخورند ساعت یك بعداز ظهرامروز برای صرف‌ناهار بچلوکبابی شمشیری رفتندو سرمیز غذا نیز از صرف مشروبات‌غیرالکلی که‌مربوط بایران نیست خودداری نمودند ویك‌مشروب کاملاایرانی‌سفارش دادند بهمین جهت برای آنها دوغ آورده شد .

پس‌از صرف غذا مانکن‌ها به بازار تهران راهنمائی شدند وازبازار دیدن نمودند .بازار سرپوشیده تهران بی نهایت‌مورد توجه خانمها واقع شد ولی ازدحام مردم موجبات ناراحتی آنان را فراهم ساخت .

دفیله درمؤسسه اطلاعات

مانکن‌ها ایتالیائی روز ۵شنبه از خبرنگار ماتقاضا نمودند که‌ازبزرگترین موسسه مطبوعاتی ایران «اطلاعات» بازدید نمایند .

بدینجهت امروزساعت۵ر۵ بعدازظهر وقت‌تعیین گردید که بموسسه‌بیایند. ضمناچون‌باشگاه‌موسسه‌اطلاعات‌ساعت۶ بعدازظهر امروز ازاعضاء خود و خانواده‌های آنهابرای شرکت‌در یك جلسه خصوصی بمنظور شنیدن آهنك‌های محلی وتماشای فیلم دعوت کرده‌بود مانکن‌های ایتالیائی‌نیز‌پس‌از بازدید قسمتهای مختلف‌دراین‌جلسه حضور یافتند .

افتتاح کنفرانس بین‌المللی مناطق‌خشك

بقیه از صفحه اول

دانشمندان عالی قدری که بمنظور بحث در مناطق خشك رنـج این مسافرت طولانی را کشیده‌اند وهمچنین نمایندگان‌یونسکوتبریك بگوییم .

ملت ایران در ادوار گذشته همواره بعلم ودانش توجه خاص داشته وموجبات ترویج علم وفلسفه را که خود مدتها منبع آن بوده فراهم کرده .

اکنون نیز تحت‌توجهات شاهنشاه که همواره توسعه علوم را وجه همت خودقرارداده‌انداین‌کنفرانس شروع بکار میکند .

بدیهی است‌زحمات‌شما‌دانشمندان بمنظور آبادی مناطق خشك‌درخور اهمیت است چه در مورد ازدیاد جمعیت وکمی خواربار دایر شدن مناطق خشك در رفع مشکلات کمك فراوانی خواهد نمود .

نخست‌وزیر در خاتمه بیانات‌خود از عموم دانشمندان حاضر در کنفرانس و یونسکو اظهار سپاسگزاری نمود وگفت امیدوارم مطالعات شمابه نتیجه کامل برسد وآرزو های عده زیادی ازافراد بشر برآورده شود

سومین سخنران آقای یزدانفر معاون وزارت فرهنك بود که به نمایندگی از طرف وزیر فرهنك بدانشمندان خیر مقدم گفته و شرحی در اهمیت کارکنفرانس وخدمات یونسکو ایراد نمود و

سپس تیمسار سرلشکرحسن‌اخوی وزیر کشاورزی طی بیاناتی گفت یك ششم مناطق ایران خشك‌است اما ما فعلا نگرانی نداریم .

کشاورزی ایران بطور منظم ولی بطئی پیش میرود واحتیاجات ما رابرآورده میکند .

طبق پروژه‌هائی که‌دردست داریم هفت سد بزرك ساخته خواهد شد وزراعت‌اراضی جدیدمسائل جدیدی پیش می‌آورد .

وزیر کشاورزی در خاتمه‌اظهارات خود از سازمان خواربار جهانی و یونسکو تشکر کرد وبعد از وزیر کشاورزی‌آقای‌دکترموسی عمیدرئیس دانشکده حقوق و نایب رئیس کمیسیون ملی ایرانی یونسکو بنمایندگی از طرف آقای حکمت رئیس کمیسیون ملی ایرانی یونسکو نطق مفصلی بزبان‌فرانسه ایراد کرد وطی آن برنامه های یونسکو واهمیت کنفرانس و سازمان آن راتشریح نمود .

سپس به‌ترتیب آقایان«دیان‌اسمید» بنمایندگی مدیر کل یونسکو و «هیلز» رئیس چهاردهمین دوره اجلاسیه کمیته مشورتی یونسکو برای مناطق خشك بیاناتی اظهار داشته وسپس نمایندگان وشرکت کنندگان معرفی شدند .

از ساعت سه بعد از ظهر امروز جلسات رسمی وعلمی کنفرانس در باشگاه دانشگاه تشکیل خواهد شد .

علت تعویق صدور

بقیه از صفحه اول

نخست‌وزیر انجام شد ولی چون اعتبار کافی برای پرداخت‌اضافات موجود نبود و کلیه دستگاههـای دولتی نمیتوانستند از محل‌صرفه‌جوئی های سال جاری خود اضافات ترفیعات کارمندان خودرا پرداخت کنند واز طرفی با وضع بودجه پرداخت اضافات کارمندان ازمحل درآمدهای عمومی کشورمیسرنبود صدور احکام ترفیعات کارمندان بتعویق افتاد .

محل جدید

مقام مزبور سپس افزود همانطور که آقای نخست‌وزیر چندی قبل اظهار داشت دولت تصمیم دارد حکم ترفیعات کارمندان را صادر کند وبرای صدور احکام ترفیعات میبایستی مبلغ آن تامین اعتبار گردد .اکنون طبق آماری کـه دستگاههای مختلف دولتی تهیه کرده اند در حدود دوازده هزارنفر از کارمندانیکه دارای ٦۵سال‌سن ویا ۳۰سال سابقه خدمت هستند تا آخر مهرماه بازنشسته میشوند وچون کارمندان بازنشسته حقوق خودرا از صندوق بازنشستگی‌دریافت میدارند اعتبارجدیدی برای دولت باز خواهد شد که با آن بتـوان مابه‌التفاوت اضافـــات تـرفیعات کارمندان را تامین اعتبار کرد واز این محل اضافات کارمندان را پرداخت نمود .

اتهامات هوشنك

(بقیه ازصفحه اول)

رسیدگی باین پرونده بشعبه‌نوزده بازپرسی ارجاع شدو آقای نبی‌پور بازپرس مربوطه تحقیقات کافـی بعمل آورد . چون این دو پرونده بیکدیگر مربوط میشد هفته گذشته پرونده اتهامی هوشنـك مجتبائی از شعبه ۹ خواسته شد تا یکجا در شعبه نوزده تحت رسیدگی قرار گیرد . در ظرف هفته گذشته دو بار از هوشنك مجتبائی بوسیله آقـای نبی پـور بازپرسی‌بعمل آمده‌است.بقراریکه خبرنگار ما تحقیق کرده است‌علاوه براتهامات قبلی هوشنك مجتبائی پس‌از تحقیـقات بازپرس اتهامات جـدیـدی نیز بـر اتهامـات نامبرده افزوده گردیده‌است‌بطوری که اکنون گفته میشود اتهامات هوشنك مجتبائی فوق‌العاده سنگین گردیده و بازپرس شعبه نوزده در تحقیقات خود اقاریر صریحی از مجتبائی بدست آورده است . تحقیقات اکنون مخفیانه ازمجتبائی ادامه دارد .

اعزام دهیار

در هفته گذشته ۲۰نفر دهیار که احکام آنها از طرف بنگاه عمران صادر شده بود برای خدمت‌بحوزه های جدیدالتاسیس اصفهان ورشت اعزام شدند .

دومین دوره مسابقات اسبدوانی پائیز

بعد از ظهر دیروز دومین دوره مسابقات اسب دوانی پائیز امسال درمیدان جلالیه انجام گردید .

دراین مراسم جمع کثیری از علاقمندان بورزش اسبسواری حضور داشتند .

سومین دوره مسابقات اسب دوانی‌پائیز امسال‌جمعه‌آینده‌درمیدان جلالیه برگزار خواهد شد .

۱۹۰ هزار کارمند و خدمتگزار

ساعت شش‌بعدازظهر روزپنجشنبه آقای حسنعلی رفیعا رئیس‌هیئت مدیره شرکت فرش نطقی پیرامون امور استخدامی کشور درحزب ملیون ایراد کرد، آقای رفیعااظهار داشت در دستگاهای مختلف دولتی درحدود یکصد ونودهزار نفرکارمند وخدمتگزار جزمو ۱۳ر۵۸٤ نفر کارگر کار میکنند وچون هریك از دستگاههای دولتی یك نوع‌قانون وآئین‌و مقررات استخدامی دارند وحقوقهای پرداختی مختلف است این اختلاف اموراستخدامی وحقوقی موجب گردیده که یك‌نوع عدم رضایت بین کارمندان دولتی‌بوجود آید که دولتهااز دیر زمان برای اصلاح‌آن کوشیده‌اند ودرصددتهیه قانون استخدام‌واحدی برآمده‌اند که‌بتوانند‌متضمن‌منافع کلیه‌کارمندان دولت باشد.

مسابقه وزنه‌برداری

مسابقات وزنه برداری داخلی‌باشگاه فردوسی در هفته گذشته بداوری آقایان رهنوردی - سنبلی - واعظ تهرانی در محل باشگاه انجام گردید و آقایان نامبرده در زیر بترتیب مقام های اول تا سوم را کسب کردند :

در خروس وزن مجید نیری -یدالله بدیعی - فرمان حمید وندی .

در پر وزن‌ناصر ذیفهم-امیرشریفو رنجبر - در سبك وزن مرتضی‌اژدرز حسین عباسی - احمد ملکوتی - در میان وزن یعقوب چرخ‌پران -محرم لشگری در نیم سنگین‌علی‌اکبر باباخانی و حامل عزیزی .

در خاتمه جوائز قهرمانان توسط آقای اسدالله علم رئیس افتخاری باشگاه فردوسی توزیع گردید .

مهاجمین ناشناس

ساعت یازده بعدازظهر دیروز زنك در منزل آقای روح‌مالـك فرزند غلامحسین که در بخش۲۱ خیابان بیسیم نجف‌آباد واقع‌است‌بصدادر آمد وچون در آنموقع شب مراجعه باین خانه غیرمنتظره بود آقـای مالك شخصا در را بازکرد بمحض بازشدن در سه‌نفر برسرصاحبخانه ریخته اورا باضربات چاقو مجروح نموده‌متواری‌شدند .مجروح بوسیله مامورین کلانتری ۲۱ به‌بیمارستان رازی منتقل وبستری شد پرونده امردر کلانتری برای دستگیری مهاجمین تحت رسیدگی است.

خانه برای آسیب‌دیدگان

مدیر عامل بنگاه عمران که‌چندی قبل برای نـظارت در کـارهای ساختمانی واقدامات مامورین بنگاه عمران در مناطق زلزله‌زده‌به‌نهاوند رفته بود بخبرنگار ماگـفت:هم اکنون ۳۷۰نفر از مامورین‌بنگاه عمران در مناطق آسیب‌دیده‌انجام وظیفه میکنند وخانه‌هائی که برای آسیب‌دیدگان ساخته‌میشود دونوع است خانه های دواطاقی وسه اطاقی که‌ساختمان این‌خانه‌ها بزودی پایان خواهد یافت.

کلاسهای انگلیسی
بامتد اصل ۴

۵ الی ۹ بعد ازظهر «شهریه ۲ ماهه ۲۰۰ ریال» هفته ۴ ساعت درس ومیلم

شماره ۱ خیابان شاه‌آباد محل دبیرستان بوعلی سینا ۳۵۰۴۴

شماره ۲ خیابان شاه کاخ محل دبستان فیروزه ۶۶۶۹۱

خانواده‌های سیانی -حکیم -لوی بدینوسیله فوت بانو اقدس سیانی (حکیم) را باطلاع فامیل ودوستان میرساند مجلس تشییع جنازه آنمرحومه صبح روز یکشنبه بیستم مهرماه ازمنزل شخصی بعمل خواهد آمد ومجلس ختم در روز سه‌شنبه ۲۲ر۷ر۳۷ ساعت ۳الی ٦ بعداز ظهردرکنیسا حیم درخیابان قوام‌السلطنه منعقد خواهد بود .

آ-۱۶۶۷۷

آگهی های تسلیت

مصیبت وارده‌را بخانواده افشار تسلیت میگوئیم .

اسداله آقازاده -حسن دانشبدی -جواد عسگری -جعفر صابری

آ-۱۶۶۰۹

فوت جانگداز شادروان سرتیپ‌حسینقلی‌سطوتی‌رابفامیل محترم سطوتی -لامع -مسعودی نراقی -سطوتی ویژه- آصفی-زرین‌فر - قیاسی تسلیت عرض‌نموده شادی‌روح‌آن مرحوم مغفور وهمچنین بقای عمرو سلامتی کلیه‌بازماندگان را ازخداوند مسئلت می‌نمایم **علی فلاحی**

آ-۱۶۶۰۷

سرکار ستوان یکم عبدالملکپور

افسران دانشکده زرهی دانشگاه نظامی مصیبت وارده رابسرکار تسلیت میگویند **فرمانده دانشکده‌زرهی -سرهنگ۲ علی‌کلیائی**

آ-۱۶۶۶۹

انجمن همکاری خانه ومدرسه دبستان دولتی سعدی نارمك

مصیبت وارده‌به‌آقای بدیهی مدیرمحترم دبستان راتسلیت عرض مینماید .

آ-۲۴۸۱۶

کارمندان فنی کارخانه شهناز از خبر درگذشت همشیره آقای مهندس احمد الهیاری متاثربدینوسیله مصیبت وارده را بکلیه فامیل ایشان مخصوصا آقای‌مهندس احمدالهیاری وابوالقاسم الهیاری حسن الهیاری تسلیت عرض‌مینماید

آ-۲۴۷۹۸ **احمد رازی**

جناب آقای احمد شمشادی

فوت جانگداز مرحومه بانو مریم شمشادی را به‌آنجناب وخانواده محترم تسلیت عرض نموده بقای عمر بازماندگان را ازدرگاه ایزد متعال خواهانیم .

حسن رستم‌آبادی -بانورستم‌آبادی- ناصررستم‌آبادی

آ-۱۶۶۲۵

درگذشت جانگدازو ناکهانی جوان ناکام ابوالفضل‌شریفی را ببازماندگان ایشان تسلیت عرض نموده بقای‌سلامتی آن خانواده‌را ازخدای توانا خواهانم . **گرگان -حسین‌ترابی**

۱-۲۴۸۷۲

بانهایت تاثرو تاسف مصیبت‌وارده رابخانواده‌الهیاری بخصوص آقای مهندس احمد الهیاری وآقای امیرحسین‌خان تسلیت عرض بقای عمروسلامت بازماندگان‌را خواستاریم

ازطرف کارگران ریسندگی نخ‌سوسن اصفهان-**یداله سعیدی -خلیل رضائی -سلام‌اله دانشپرور**

۱-۲۴۸۷۰

دنباله گزارش خبرنگاران ما درشهرستانها

والاحضرت شاهپور غلامرضا دراصفهان

والاحضرت باتفاق رئیس کمیته المپیك فرانسه بشکاررفتند

خبرنگار ما ازاصفهان گزارش میدهد. عصر روز پنجشنبه والاحضرت شاهپور غلامرضا پهلوی باهواپیما وارد اصفهان شدند ودرفرودگاه ازطرف آقای فرماندار ورروسای دوایر دولتی ومحترمین وجمعی ازورزشکاران مورد استقبال قرار گرفتند .

والاحضرت شاهپور غلامرضا شب‌جمعه درضیافتی که‌بافتخار ورود ایشان درباشگاه افسران ترتیب داده‌شده بود شرکت نمودند ودیروز نیز باتفاق «کنت‌درمون» رئیس کمیته المپیك فرانسه که‌مشغول بازدید از آثار تاریخی اصفهان میباشد بشکار رفتند.

پلیس مدرسه مجروح شد

از زیرآب خبرنگار ماگزارش میدهد. دوروز قبل‌یك‌کامیون باری برانندگی تقی حسین زاده هنگام عبور از مقابل دبستان زیرآب با مسعودسلامی‌پلیس مدرسه که‌با افراشتن پرچم قرمز جلو اتومبیلها راسدکرده بود تصادف‌نمود. مسعود سلامی فعلا از ناحیه پا بشدت مجروح شده ودر بهداری‌بستری است وراننده نیز زندانی میباشد.

حمام زنانه آتش گرفت وبکلی سوخت

عده ازخانمها بتصور اینکه زلزله شده درحمام بیهوش شدند

طبق گزارش خبرنگارما ازساری روز پنجشنبه گذشته حریق مدهشی دریکی از حمامهای زنانه ساری بنام (گرمابه بهار) روی‌داد وساختمان حمام درمیان شعله‌های مهیب آتش بکلی سوخت و قریب هفتاد هزار ریال بصاحب آن خسارت وارد آمد.

از قرار معلوم حریق براثر سرایت شعله‌چراغ نفتی به‌سقف یکی‌از اطاقهای واقع در پشت حمام شروع شده وظرف مدت کوتاهی تمامی‌ساختمان حمام رادربرگرفته است . بمحض شروع حریق عده‌ای از زنان که مشغول استحمام بودند باداد وفریاد ودرحالیکه خودرا باچادر نمازپوشانیده واز وحشت گریه میکردند ازداخل حمام پابفرار گذاشتند وچندنفر نیز بتصور اینکه زلزله شده بیهوش در صحن حمام‌نقش برزمین شدند که‌بوسیله مردم نجات یافتند.

حریق حمام‌بهار براثر مساعی آقایان سرهنگ طباطبائی رئیس شهربانی مازندران وستوان یکم اسکندری خاموش گردید.

دونفر مقنی درقعر چاه جان سپردند

بموجب گزارش خبرنگارما ازخرم‌آباد دونفر مقنی باسامی محبت‌علی ۴۰ ساله وهمتعلی ۳۷ساله ساکنین قریه«بوخشکه» خرم‌آباد که‌مشغول تنقیه چاه متروکی واقع درخارج قریه بودند بعلت گاز شدید چاه دچار خفقان شده وجان سپردند .

اجساد این دومقنی واژگون‌بخت بوسیله اهالی قریه ازچاه خارج گردید و پس‌ازانجام تشریفات قانونی بخاك سپرده شد.

کشف ۴۰ لول تریاك

خبرنگارما ازدامغان اطلاع میدهد . دوشب قبل یکی‌از قاچاقچیان دامغان بنام (حاج‌غلام) هنگام حمل ۴۰ لول تریاك بوسیله‌آقای سرگرد مجلل‌رئیس شهربانی وسه‌نفر پاسبان دستگیر شد.

قاچاقچی مزبور بازداشت گردید و تریاکهای مکشوفه تحویل سازمان مبارزه باکشت خشخاش شد.

من آدم کشته‌ام .!؟

دانش آموزی سراسیمه وارد شهربانی شد وگفت: آقای رئیس من آدم کشته‌ام

از محلات خبرنگار ماطی گزارشی اطلاع میدهد. ساعت ۹بعداز ظهر روزپنجشنبه جوانی بنام حسن امیری دانش‌آموز کلاس پنجم طبیعی سراسیمه بشهربانی محلات مراجعه کرد وبه‌رئیس شهربانی گفت آقای رئیس من‌باتفنك شکاری روح‌اله‌امیری راکشتم !

بلافاصله مامورین شهربانی بمحل واقعه دردوکیلومتری شهر رفتند ومضروب‌را که‌هنوز زنده بود به‌بهداری محلات منتقل کردند ولی چون‌دربهداری محلات وسایل‌لازم برای معالجه مضروب نبود بیدرنك او را روانه قم نمودند .

بطوریکه تحقیق شده روح‌اله امیری باتفاق دونفر ازهمشاگردیهای خود باسامی خلیل رضائی و منوچهر امیرفانی رفیق خودرابنام حسن‌امیری درظاهر بعنوان شکار ولی‌درباطن بقصد شومی بخارج شهر میبرند ولی حسن بمحض اطلاع ازنیت‌شوم رفقای ناأهل خود تفنك‌شکاری رابرداشته و بسوی روح‌اله‌امیری شلیك میکند.

فعلا خلیل رضائی دستگیر شده ولی‌منوچهر متواری است وقضیه‌ازطرف بازپرس دادگاه تحت تعقیب میباشد .

قربانیان تاریکی شب

خواهر وبرادری بعلت تاریکی شب بدره سقوط کردند وآناً جان سپردند

طبق گزارش خبرنگارما ازبندرعباس چندشب قبل ، یك‌زن‌ومرد که‌بایکدیگر خواهر و برادر بودند بنام علی وحلیمه بعلت‌تاریکی هوا درگردنه «تنك‌زاغ» بداخل دره‌سقوط کردند وهردونفر بطرز دلخراشی جان سپردند. جریان حادثه ازاینقرار بوده‌است :

درنیمه‌های شب یك‌اتومبیل باری‌که‌عازم بندرعباس بوده درگردنه تنك‌زاغ‌برای بنزین‌گیری توقف میکند ومسافرین آن‌بقصد هوا خوری ورفع خستگی‌ازکامیون پیاده میشوند .دراینهنگام دونفر از مسافرین یعنی علی وحلیمه بعلت‌تاریکی هوا بداخل دره‌سقوط میکنند.

شوهر حلیمه که‌باربر گمرك‌بندرعباس میباشد بیدرنك خودرا برای نجات همسر وبرادرزنش بداخل دره پرتاب میکند ولی‌اونیز بسختی مجروح میشود. جنازه علی وحلیمه درگردنه تنك‌زاغ بخاك سپرده شد وشوهر حلیمه نیز برای معالجه به‌بندرعباس منتقل گردید.

تهران سریعتر از همه پازد !

درمسابقات سرعت «اسپرینتر» دوچرخه سواری قهرمانی کشور مقامهای اول تا سوم به‌تهران تعلق گرفت

از ساعت سه بعدازظهرروز ۵شنبه مسابقات مقدماتی یك کیلومترسرعت «اسپرینتر» در جاده بلوارکرج‌زیر نظر فدراسیون دوچرخه سوا ری کشور انجام گردید. دراین‌مسابقه ۱۷ قهرمان از۵شهرستان شرکت داشتند .مسابقات بداوری آقایان تهرانی ـنعمتی ـکدخدا زاده ـ ذوالقرنین ـصابری آغاز شد . ابتدا مراسم قرعه‌کشی بعمل آمد وقهرمانان درشش دسته مسابقه را آغاز کردند وپس از انجام ۱۶ مسابقه آقایان گل‌طلب ـراستی ـ ابوطالبی ازتهران‌طلاکش ازاصفهان بپای فینال مسابقات رسیدند .

مسابقات فینال ساعت ۸ صبح‌روز جمعه انجام‌شددرنتیجه پس ازانجام ۱٤مسابقه بین قهرمانان آقایان‌جعفر گل‌طلب ،مرتضی ابوطالبی وراستی از باشگاه دارائی تهران بترتیب مقام اول و دو م وسو م مسا بقات قهرمانی کشور رابدست آوردند این قهرمانان در مسابقات انتخابی نیز باهمین ترتیب کسب مقام‌نموده بودند .قهرمان چهارم این مسابقه طلاکش ازاصفهان بود .

آخرین مسابقه قهرمانی کشور مسابقه استقامت ۱۷۰ کیلومتری ساعت ۷صبح از میدان ۲٤اسفند میباشدکه روز یکشنبه (فردا) آغاز میگردد .

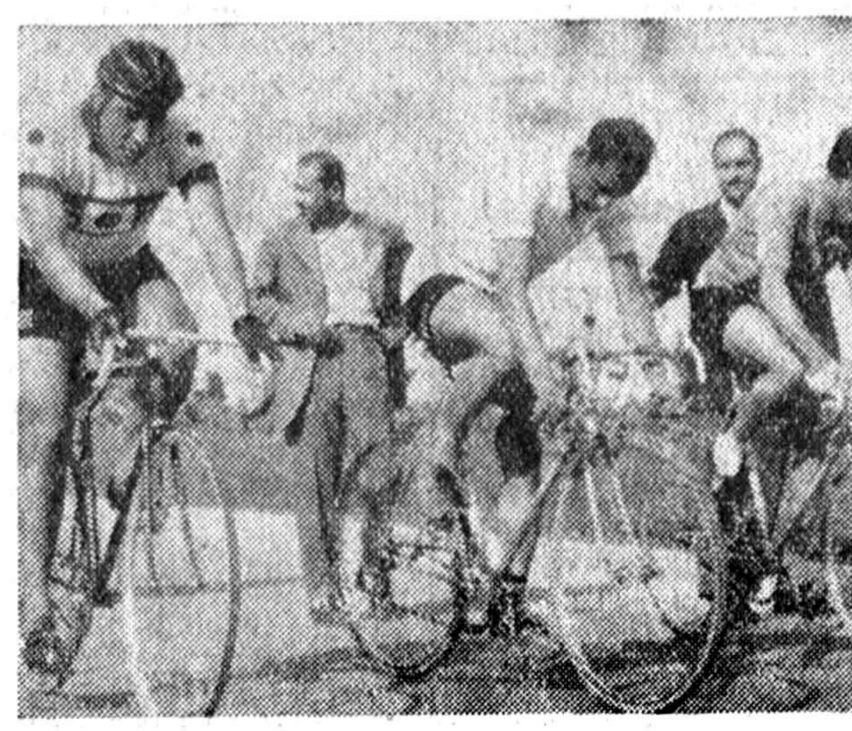

قهرمانان در لحظهٔ آغاز مسابقه

خیابانی بنام بهزاد

بنا بتوصیه کمیسیون ملی یونسکو وپیشنهاد اداره کل هنرهای زیبا شهرداری‌تهران موافقت کرد که خیابان‌ناهید راکه از خیابان شاه به‌جاده مخصوص کرج میرود و از مقابل منزل‌استاد حسین‌بهزاد میناتوریست بزرگ ایرانی میگذرد بنام خیابان بهزاد نامگذاری نماید .

ضیافت بافتخار پرفسور کوربس

شب گذشته‌بافتخارآقای «پرفسور کوربس» معاون تربیت‌بدنی آلمان که از بازدید شهرهای اصفهان و شیراز باز گشته است مجلس ضیافتی در منزل آقای جعفری رئیس باشگاه جعفری با حضور جمعی از شخصیتهای ورزشی‌بر پا بود .

امتحانات تجدیدی

امتحانات تجدیدی داوطلبان‌شعبات ریاضی ادبی از روز۲۵ مهرماه‌شروع خواهد شد .

محل‌امتحان تجدیدی کلاسهای‌پنجم طبیعی و ریاضی دبستان‌منوچهری محل امتحان تجدیدی کلاس پنجم ادبی در دبیرستان آزرم می‌باشد. کارت ورودی داوطلبان از امروز توزیع شد .

فرهنگی ـ ورزشی

مبارزه هیجان‌انگیز اهواز وتهران

درمسابقه جالب فوتبال دیروز بین تیمهای تاج تهران وتاج اهواز ـ اهواز بسختی ازتهران انتقام گرفت ولی سرانجام شکست خورد

از ساعت ٤ بعداز ظهر دیروز یك مسابقه فوتبال جالب بین تیم های تاج تهران و تاج اهواز دراستادیوم امجدیه در حضورهزاران نفرتماشاچی انجام گردید .

مسابقه باحرارت زیادی شروع شد و بازیکنان تیم تاج تهران برتری‌خود را ازهمان ابتدای بازی نشان دادند تیم تاج اهواز نیز درمقابل‌تاج‌تهران از خود فعالیت زیادی نشان میداد .

توپی که لغزید .

ده دقیقه ازهاف‌تیم گذشته بود که یك توپ از پشت خط ۱۸ قدم روی پای داود حیدری افتاد و با شوت بسیار نرمی آنرا وارد دروازه اهواز نمود. گلرتوپ را گرفت ولی از دستش خارج شد وبداخل گل‌رفت. پس‌از ۵ دقیقه دیگر دومین گل‌توسط بیانی کاپیتان تاج بطرز بسیار زیبائی وارد دروازه اهواز گردید .

بازی ادامه یافت وبالاخره‌سومین گل نیمه‌اول‌مسابقه‌توسط‌پرویزکوزه‌کنانی وارد دروازه تاج‌اهواز شد ونیمه‌اول بانتیجه سه‌برهیچ بنفع تاج تهران خاتمه یافت .

انتقام ازتاج تهران

نیمه دوم مسابقه باحرارت بسیار زیادی آغاز شد بازیکنان تیم اهواز برای جبران شکست حداکثر کوشش خودرابکار میبردند وفرواردهای تیم حملات شدیدی روی دروازه تاج تهران مینمودند . ازحق نباید گذشت که فروادهای تاج اهواز بسیار سریع و خوب بازی میکردند .

سه‌گل پی‌درپی

۲۰ دقیقه ازبازی گذشته‌بودکه‌اولین گل توسط بغل راست تیم اهواز وارد دروازه تاج تهران شد.

مردم ورزشدوست تهران اهوازیها را بسیار تشویق کردند بلافاصله‌پس از ۵ دقیقه دومین گل توسط گوش راست تیم اهوازوارد دروازه تاج تهران شد صدای هلهله و شادی مردم تمام امجدیه رافرا گرفته بود و بازهم پس‌از ۵دقیقه دیگر سومین گل توسط یکی ازفروادهای اهواز وارد دروازه تاج تهران شدو نتیجه مسابقه در این لحظه مساوی گردید.

در اینموقع تماشاچیان نیز از حرارت بازی بجنب و جوش افتاده بودند .

بازی تااواخر هاف‌تیم با نتیجه مساوی ادامه داشت ودر سه دقیقه آخر هاف تیم چهارمین گل توسط نادر افشار وبلافاصله پنجمین گل توسط کوزه‌کنانی به‌تیم تاج زده شد ومسابقه بانتیجه ۵بر۳ بنفع تاج تهران خاتمه پذیرفت .

این آقای اهوازی به همشهری گلر خود میگفت «بابا چرا میگذاری توپ پشت سرهم وارد دروازه شود؟» وگلر جواب میداد: «من چه‌کنم این توپهای تهرانی بحرف من گوش نمیدهند» .

نسخه منحصر بفرد کتاب شفای بوعلی سینا

دیشب رادیو مسکو گفت تاچند روز دیگر جشن هزار وصدمین سال روز تولد ابوالحسن رودکی شاعر نامدار ایرانی در تاجکستان برگذار خواهد شد ووزارت پست وتلگراف شوروی نیز بهمین مناسبت یك سری تمبر پستی جدید بنام رودکی منتشر ساخت .

رادیو مسکو ضمنا اشاره بکنفرانس نویسندگان کشور های آسیائی وآفریقائی کرد وگفت در این کنفرانس قریب ده هزار نسخه کتب خطی متعلق بقرن دهم تانوزدهم بزبانهای مختلف وجود دارد که در بین آنها نسخه منحصربفردعربی کتاب‌شفای ابوعلی سیناحکیم‌ودانشمند بزرك ایرانی دیده‌میشود .

تیم فوتبال دارائی بپاکستان رفت

بعدازظهر دیروز تیم فوتبال باشگاه دارائی جهت انجام یکدوره‌مسابقه درجشن مسابقات کاپ طلای آقاخان باهواپیما بسوی پاکستان‌حرکت کرد .سرپرست این تیم آقای فکری رئیس باشگاه تهران جوان‌بود.

افتتاح کنفرانس بین‌المللی بانوان درکراچی

رادیو کراچی اطلاع داد که اولین جلسه کنفرانس بین‌المللی بانوان در پاکستان بعداز ظهر دیروز از طرف بیگم ناهید اسکندرمیرزا همسر رئیس جمهور پاکستان در کراچی گشایش یافت . این کنفرانس که‌با شرکت نمایندگان کشور های مختلف آسیا تشکیل شده درباره «نقش بانوان در حفظ فرهنك» بحث و مذاکره میکند .

رئیس جمهور پاکستان و بیگم اسکندر میرزا در پیام‌افتتاحیه خود از کشورهای جنوب خاوری آسیا تقاضا کردند که با استفاده از همآهنگی فرهنگی از اختلافات جلوگیری کنند .

بیگم اسکندر میرزا در خطابه خود گفت بانوان مشرق زمین که قرنها دارای تمدن بوده‌اند میتوانند با استفاده از وحدت خانوادگی نقش بسیار مهمی را ایفا نمایند چون وحدت خانوادگی یکی‌از جنبه‌های مهم تمدن مشرق زمین میباشد .

مراسم‌دعا درنمازخانه ایتالیائیها

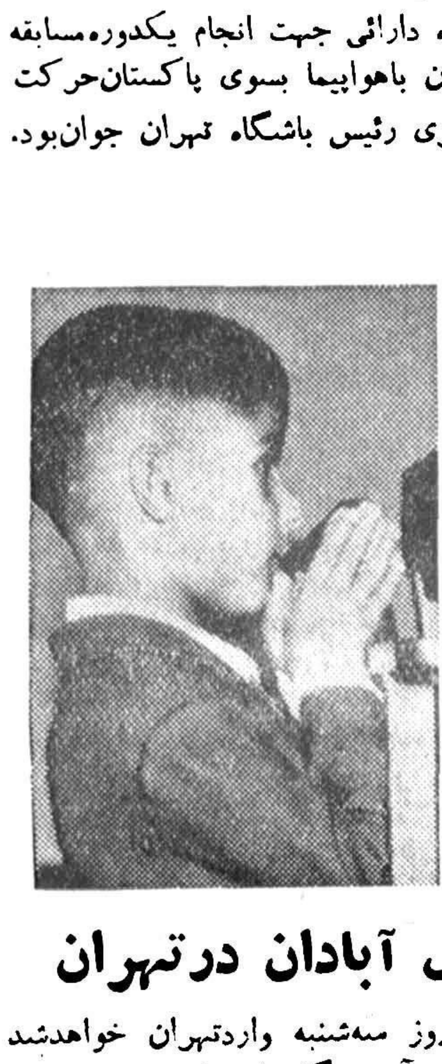

امروز درساعت۹صبح درنماز خانه‌ایتالیائیها واقع درخیابان بهرامی مراسمی بمناسبت درگذشت پاپ‌پی دوازدهم برگزار بود .دراین‌مراسم نماینده پاپ شرکت کرده بودند وعده زیادی اطفال نیزبه‌نیایش‌پرداختند ودر حقیقت امروز مراسم نماز اطفال انجام‌شد .دروسط نمازخانه برروی سکوئی پارچه سیاه کشیده وگویا شبیهی ازتابوت پاپ ساخته بودند که‌دستجات مختلف کاتولیکها مراسمی نسبت بدان بعمل می آوردند .

یکی ازمامورین نمازخانه به‌خبرنگار ما اظهارداشت که جمعه آینده مراسم مفصلی بدین مناسبت دراین محل برپا خواهد شد وگویا در همان مراسم است‌که ازطرف دولت ایران نیز نماینده ای حضور پیدا کرده وتسلیت خواهد گفت .

مسابقات تیم فوتبال آبادان درتهران

بقرار اطلاع تیم فوتبال آبادان روز سه‌شنبه واردتهران خواهدشد وروز چهارشنبه باتیم منتخب فوتبال آموزشگاههای پایتخت‌وروزجمعه باتیم فوتبال شاهین دراستادیوم امجدیه دومسابقه انجام خواهدداد .

امتحانات تجدیدی دوره دکترای حقوق

امروز از دانشگاه تهران کسب اطلاع شد که نام‌نویسی‌دانشجویان دوره‌دکترای حقوق برای امتحانات تجدیدی از روز یکشنبه ۲۷ تا آخر وقت روز سه شنبه ۲۹ مهر بعداز ظهرها ازساعت چهار تاشش ونیم بعمل خواهد آمد . امتحانات تجدیدی روز شنبه سوم آبان شروع میشود

هیلدا دختر اطریشی در تهران گمشده بود

پلیس تهران در جستجوی وی بودکه ازسفارت اطلاع رسید...

امروز خبرنگار ما کسب اطلاع کردکه یك‌دختر ۱۹ساله اطریشی بنام «هیله اوارت پوندنر» که دوهفته پیش باتفاق یك جوان ایرانی به تهران آمده بود گمشده واینك پلیس تهران در جستجوی وی می باشد .

آشنائی دروین

خبرنگار ما بدنبال کسب خبر تحقیقاتی بعمل آورد ودر نتیجه معلوم‌شد کهایندختردر وین‌با یك جوان ایرانی بنام امیر حسین‌که درآلمان دانشجوی‌دانشکده‌پزشکی میباشد آشنا شده واظهار تمایل کرده که بایران بیاید و پس از دیدن آثار تاریخی ایران بوین‌بر گردد واین‌پیشنهاد مورد موافقت جوان ایرانی قرار گرفت ودو هفته پیش هیلدا باتفاق امیر حسین به تهران آمد ومهمان وی شد .

دربانك سپه

امیرحسین درباره تاریخ‌گمشدن هیلدا بخبرنگارما گفت:روزپنجشنبه گذشته بقصد گردش با هیلدا از منزل بیرون آمدیم و هیلدا برای چند لحظه وارد بانك سپه شد و بدستشوئی رفت . من در بیر و ن بانتظار وی ایستادم وچون چند دقیقه گذشت واز او خبری‌بدست نیامد من هم وارد بانك شدم ولی در آنجا ازهیلدا اثری ندیدم .با وجود اینکه تمام اطاقهای بانك را جستجو کردم،هیلداپیدانشد موقعی کهاز دربان بانك سئوال کردم‌وی گفت : چند لحظه پیش دختری دوان دوان ازدر بانك بیرون آمد وبطرف میدان توپخانه رفت .

پلیس درجستجوی دختراطریشی

ازصبح دیروز فعالیت پلیس‌برای پیدا کردن این دختر شروع شد وکلانتر بخش ۹جریان را باداره پلیس تهران اطلاع داده‌از طرف رئیس پلیس تهران مشخصات و عکس این دختر نوزده ساله در اختیار کلیه کلانتریهای تهران و حومه گذاشته شد وجهت پیدا کردن وی دستورات لازم صادر گردید .

کنسولگری اطریش چه‌میگوید؟

یکی‌از خبرنگاران ما صبح‌امروز باکنسولگری اطریش در تهران تماس گرفت ودرباره گمشدن‌این دختر ۱۹ساله‌سئوالی‌کرده‌مسئولین کنسولگری ضمن تایید مراجعه جوان ایرانی اظهارداشتند که خبر گمشدن این دختر اطریشی به‌آنها اطلاع داده شده وفعلا پاسپو رت هیلدا در اختیار آنها بوده و برای پیداکردن وی ازطرف سفارت نیز اقداماتی انجام گرفته است .

پیدا شد

ساعت۱۱ صبح امروز اطلاع‌رسید که هیلدا به‌سفارت اطریش مراجعه کرده واظهار داشته است که برای پیدا کردن آدرسی که در دست داشته بخیابانی مراجعه‌نموده و درباز‌گشت راه راگم کرده و این‌دو روز در مهمانخا نه‌ای بسر میبرده است .

جریان از طرف سفار ت باداره پلیس تهران‌اطلاع داده‌شد وفعالیت ماموری برای پیدا کردن هیلدا موقوف گردید .

هیلدا

حوادث گوناگون

یك دختر ۹ ساله در کلانتری متحصن شده است

اکرم میگوید: من‌کارهای‌کلانتری راانجام میدهم در عوض مرا بخانه‌ام نفرستید

از روز پنجشنبه دخترنه ساله ای بکلانتری ۹پناهنده شده واز آنجا خارج نمیشود .خبرنگارماکه صبح امروز از این دختر در کلانتری دیدن کرده است‌گزارش میدهد: بعد ازظهر روز پنجشنبه پاسبان گشت کلانتری نه در خیابان سپه دختر بچه‌ایرا که لباس مدرسه‌بتن وچمدانی بدست داشت و بدون هدف در خیابان قدم‌میزد بکلانتری برد .

شکایت از زن پدر

دختربچه در کلانتری خودرااکرم زهرا بهروزی فرزند اصغرشاگرد کلاس دوم دبستان مدائن معرفی کرد .دختر بچه مزبور نشانی منزل خودرا نمیدانست .

از بعد ازظهر روز پنجشنبه اکرم مورد پذیرائی قرار گرفت صبح امروز اکرم با لحن کودکانه‌ای بخبرنگار ما میگفت پدرم مدتیست مادرم اعظم را طلاق داده و زن دیگری بنام محبوبه گرفته است محبوبه اغلب مرا بشدت میزند بطوریکه از ترس جرئت رفتن بمنزل را ندارم وسعی میکنم کمتر با زن پدرم روبرو شوم .محبوبه تمام کارهای منزل‌خودرا بمن‌واگذار میکند واگر در انجام آنها کوچکترین غفلتی‌کنم بشدت تنبیه میشوم مثلا صبح پنجشنبه که به مدرسه میرفتم زن پدرم بمن گفت که چادر نمازش را برایش تا کنم منهم این کار را کردم ولی‌ناگهان بمن حمله ور شد وبعنوان اینکه بلد نیستم چادر نماز را تاکنم من را بشدت کتك زده است .

پدرم توجه نمیکند

اکرم سپس افزود :پدرم هم‌هیچ بحرفهای من توجه نمیکند وچون شغلش نجاری وکارش زیاداست ناچار صبح ازمنزل بیرون رفته‌شب بمنزل می‌آید .

ظهر پنجشنبه که ازمدرسه‌بیرون آمدم دیگر از ترس بمنزل نرفتم وبدون خیال در خیابان براه افتادم که بوسیله پاسبان بکلانتری‌آمدم.

مرا نجات بدهید

اکرم هنگام شرح زندگی خود بغض گلویش را گرفته بود و ناگهان در حالیکه بشدت گریه‌می کرد دست رئیس کلانتری رامحکم گرفته بود ومیگفت «ترا بخدا من رااز دست زن پدر بیرحم نجا ت بدهید.» «نمیخواهم‌از کلانتری خارج شوم .حاضرم کارهای شما رادر اینجا انجام داده تا شما من را بخانه زن پدرم نفرستید .

موضوع جالب اینکه : پس از آمدن اکرم بکلانتری پسر بچه یازده ساله دیگری بنام حسین‌خانه نجات فرزند جانبخش نیز کهاهل یوسف آباد شهریار میباشد در تهران گمشده ودر این کلانتری بسر میبرد . حسین و اکرم دراین دوسه روزه بایکدیگر خیلی انس گرفته بودند ویك لحظه همدیگر راترك نمیکردند .ظهر امروزپس ازکوشش زیاد مامورین موفق‌شدند یکی ازهمشهریان حسین رابنام محمد پیدا کرده واورا در مقابل رسید بوی تحویل دهند تاویرابه خانواده اش تحویل بدهد . ضمنا بدستور رئیس کلانتری مامورین بدنبال اصغر پدر اکرم رفتند تا با گرفتن التزام اززن پدر دختر را تحویل خانواده وی دهند .

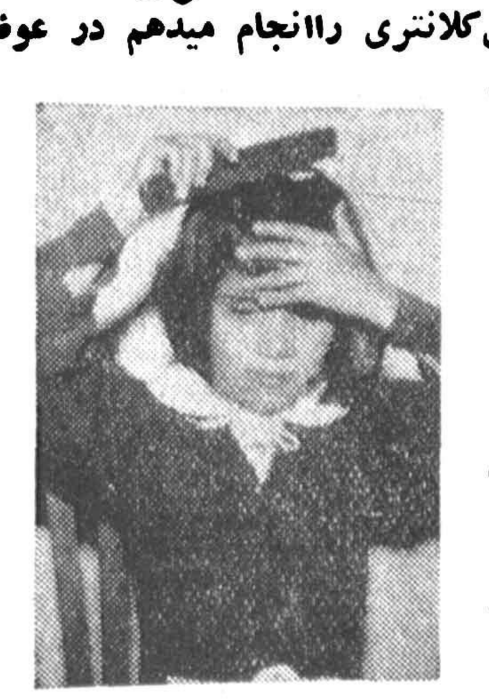

اکرم در کلانتری

یك خروار سیم برق بسرقت رفت!

چند روز قبل از طرف کارخانه برق‌کیشای امیرآبادبه ژاندارمری تجریش اطلاع داده بودندکه چند سارق شبانه سیم های ۱۹ تیر چراغ‌برق را از خیابان امیرآباد سرقت کرده و متواری شده‌اند .

ازطرف سرگرد صفویان فرمانده ژاندارمری تجریش چند نفرمامور برای دستگیری سارقین فرستاده شدو ضمنا چند ماموربرای‌مراقبت درمحل سرقت شده اعزام کردند. تااینکه عصردیروزیکی‌از مامورین که مشغول پاس در محل سرقت بود مشاهده‌کرد مرد چهل‌ساله‌ای در حالیکه اطراف خود را نگاه میکند مشغول جستجوی اشیائی است وبعداز مقداری جستجووارد گودالی در آن حوالی شد. مامور مزبور که بشدت بمرد مزبور ظنین شده بودجریان را بااطلاع‌سرگرد صفویان‌فرمانده گروهان‌ژاندارمری میرساند و بلافاصله فرمانده گروهان باتفاق مامورین بمحل رفته و مرد مزبور راکه مشغول حفر محلی بوده دستگیر کردند. مرد مزبور در ژاندارمری خودرا علی خدابنده‌لو فرزند علی اکبر معرفی کرد ودر مرحله اول منکر سرقت سیمهای برق شد. ولی‌بعداز بازجوئی بیشتر محل سیمهای مسروقه را بمامورین نشان داده همکاران خودرا بنام مرتضی‌ـباقر ویداله کهاز سارقین سابقه‌دار و معروف به دزدیدن سیم هستند معرفی کرد علی که از سارقین پیشینه‌دار است وبه «علی گوشت کوب» معروف است بعداز تکمیل پرونده به دادسرا اعزام گردید .

سیمهای مکشوفه که‌در حدودیك خروار وزن داشت پس‌از انجام تشریفات لازم به کارخانه مربوطه تحویل خواهد شد .

سارق باقسمتی از سیمهای مسروقه

دستگیری دزدعراقی درتهران

بطوریکه خبرنگار ما گزارش میدهد :بعد ازظهر دیروز مامورین دایره کشف جرائم پلیس تهران جوان بیستو دوساله‌ای‌بنام علی‌راجع‌پور فرزند مهدی راکه دربغداد مرتکب سرقتی ازمنزل آقای سید صادق مشاط یکی از محترمین عراق شده‌وبا کمك عموویکی از دوستانش‌بیش از سیصد هزار ریال اموال را بسرقت برده بود درتهران دستگیرساختند مشروح درشماره بعد .

بدهکاری باپای خود بدام آمد !

ساعت نه صبح امروز ناگهان‌طبقه تحتانی دادسرای تهران شلوغ شد و جمعیتی که‌در آنجاحضورداشتند بمحل‌هجوم بردند.دراین میان مرد شیك پوشی دیده‌میشد که‌بطرف پاسبانها حمله میکرد و قصدفرار داشت ولی‌بوسیله‌چندنفر ازپاسبانان بازداشتگاه کاخ‌دادگستری‌دستگیر گردید وبدفتر شعبه ده دادگاه شهرستان برده شد .

باپای خود بدام افتاد

خبرنگار ما پیرامون وی تحقیقاتی بعمل آوردو‌معلوم‌شدکه وی‌محمود طاهباز نام‌دارد .ومدتی قبل بنابه شکایت شخصی بنام آقای شعبانی که ازطلبکاران وی میباشد تحت تعقیب قرارگرفت و دستور جلب وی ازشعبه ده‌دادگاه شهرستان صادر گردیده است .

آقای شعبانی ازچند ماه‌ـقبل به دنبال وی میگشت ولی کوچکترین اثری ازاو بدست نیاورده بودو‌گفته میشد که طاهباز بخارج ازکشور رفته استولی‌امروز هنگامیکه‌آقای شعبانی برای انجام کاری بدادسرا مراجعه کرده‌بودناگهان درکریدور های دادسرا بابدهکار خود روبرو شد وطاهباز بمحض دیدن وی دریك چشم بهم‌زدن طول یك کریدوررا طی کرد وبطرف درخروجی رفت ولی طلبکار نیز بدنبال وی دویده ازپاسبانی که‌آنجا ایستاده بود استمداد طلبیدوباین‌ترتیب‌بدهکاری که‌گفته میشد بخارج از کشو ر رفته است دراثر یك تصادف بدام افتاد . محمود پس ازدستگیری‌به دفتر دادگاه برده شد واز آنجا روانه زندان گردید .

۹ نفر درنتیجه تصادفات‌وسائط‌نقلیه

بقیه از صفحه اول

هنگام تصادف یك افسر شهربانی در پشت فرمان اتومبیل بوده است ولی چون آقای ستوان پیشگودر کلانتری ۲ ۱مدعی بود که‌راننده شخص دیگری بوده پرونده‌جهت روشن شدن جریان تصادف و شخصی‌که پشت فرمان بوده در کلانتری مورد رسیدگی است.

زیر قطار رفت

ساعت ٦ بعداز ظهر دیروز پسر بچه۱۳ ساله‌ای بنام یداللهٔ‌برجعلی که در قطار مسافری شهرری‌سوار بود هنگام پریدن ازداخل کوپه‌ای بکوپه دیگر پایش لغزیده از فاصله دو کوپه بزیر قطار افتاد و در دم جانسپرد . هنگام وقوع‌این حادثه عده زیادی در محل‌اجتماع کرده و چند نفر جیب‌بر نیز با استفاده از شلوغی جیب چند نفر از تماشاچیان را زدند . جنازه یداله از بیمارستان امدادی شیرو خورشید باداره پزشکی قانونی منتقل‌شد. جریان اینك‌در‌کلانتری مورد رسیدگی است .

نفر چهادم

نیمساعت بعداز ظهر دیروز اتومبیلی در حوالی چهار راه بیمارستان پهلوی با جوانی‌تصادف کرد و اورا در دم بقتل رسانده راننده اتومبیل بلافاصله متواری شد . یکی‌از افسران ارتش که هنگام وقوع تصادف در آنحدود بوده‌بکلانتری ۱۹ اطلاع داده‌است که شماره اتومبیل ۱۵۹۲۹ واز نوع مرکوری بوده‌که با سرعت سرسام‌آوری از محل حادثه دور شده است .

نام و شهرت قربانی این تصادف غلامرضا گندمکار فرزند قربانعلی بوده است و پرونده در کلانتری ۱۹ زیرنظر آقای سروان گلدوز تحت رسید گی است .

اسب ترکمنی رم کرد

صبح‌دیروز گاری چهارچرخه‌ای درچهارراه گمرك خیابان امیریه با پسر بچه ۳ ساله‌ای بنام حسین فرزند علی‌اکبرتصادف کردو‌کودك مجروح دوساعت بعد دربیمارستان رازی درگذشت سورچی گاری بنام عباس فرزند محمد علی که‌به کلانتری ۵جلب شد است دربازجوئی گفته است : اسب گاری چهارروز قبل از تر کمن صحرا خریداری شده و چون هنوز به خیابانهای شهر عادت نکرده بود رم کرده وپسر بچه مزبور رازیر گرفته است .

پرونده این تصادف صبح امروز همراه گاریچی بدادسرا فرستاده شد .

در جاده کرج

دیروز موتوسیکلت شماره ۱ـق برانند گی محمد میرزا رزا قی هنگامیکه با یکنفر سرنشین بنام فرج‌اله رزاقی از کرج عازم تهران بود در سرپل چیت‌گر واقع‌درکیلو متر نوزده جاده کرج در اثرسرعت زیاد ازارتفاع چهارمتری پل بپائین سقوط کردو درنتیجه دو نفر سرـ نشینان آن‌مجروح شدند محمد میرزا رزاقی که حالش فوق‌العاده وخیم‌بود بوسیله‌مامورین‌ژاندارمری به‌بیمارستان رازی منتقل‌شد ولی پس از ورود ببیمار ستان در اثر جراحات شدید در گذشت فرج‌اله رزاقی که مختصر جراحتی داشت اکنون در بیمارستان رازی بستری است

کیمیا هم مرد

صبح امروز جنازه کودك هفت ساله‌ای بنام کیمیا قریب زاده‌فرزند کردمحمد دراداره پزشکی قانونی مورد معاینه قرار گرفت . این‌طفل دیروز در نتیجه تصادف با اتومبیلی دربخش ۱۹ که هنوز شماره آن معلوم نشده وراننده آن متو اری است درگذشته بود .

باز هم در جاده کرج

دیروز۲نفرمجروح بنام‌قلی‌سیلی‌فرز: عزیز قلی وشخص دیگری که هنوز هویت وی بدست نیامده به‌بیمارستان رازی منتقل‌گردیدند این دونفر که بشدت مجروح‌شده بودندتحت درمان قرارگرفتند . ولی معالجات مؤثر نشد وهردونفر بعلت صدمات وارده‌درگذشتند. بقراریکه خبرنگارما از بیمارستان رازی کسب اطلاع کرده است این دونفر در جاده کرج دراثر تصادف بااتومبیل مجروح شده بودند.

عریضه جوابیه مجلس سنا

بقیه از صفحه اول

تشکر وتفاخر گردید ورضا مندی و قدردانی ذات ملوکانه ازروش مجلس سنا در تنقیح‌لوایح دولت‌اجرییست که هیات مقننه رادرایفای وظایف خود بهترین محرك ومشوق‌خواهد بود .

مجلس سنا به‌پیروی ازنیات مقدس شاهانه همواره درحفظ عظمت مقام سلطنت وقانون اساسی وازدیادشوکت واقتدار کشور وفراهم آوردن موجبات رفاه وآسایش اهالی ازهیچ‌گونه توجه واقدام کوتاهی نخواهد نمود .

استقبال صاحبان صنایع خصوصی برای استفاده ازاعتبار تفاوت ارزیابی بشعوانه اسکناس واقداماتیکه بدست آنان صورت گرفته قابل تحسین‌ونوید بخش است .

اعمال خیروفعالیتهائیکه ازطرف‌اهالی درکارهای عام‌المنفعه بظهور میرسد از آثار امنیت واطمینانی‌است که‌در سایه توجهات اعلیحضرت همایونی بوجود آمده وبه‌تبعیت ازامور خیری است که‌بامرملوکانه صورت‌گرفته و چنانکه مشهود خاطر همایونی‌گشته گواه‌متقنی برحس‌شدیدملیت‌است که در فطرت هرایرانی سرشته و بخواست خداوند از آغاز تابامروز و تا ابد باعث بقای ایران جاوید بوده و خواهد بود .

ایرانی بنابهوش جبلی وبشهادت تاریخ هیچوقت طالب هرج و مرج نبوده وشاهنشاه راحافظ خانه‌وکشور خود دانسته وهروقت وسایل اطمینان وآرامش مهیا بوده ازبذل مال و جان درامور خیر وهمکاری با حکومت‌های نیکوکار دریغ نداشته‌است

دراین یکسال گذشته دولت بامر و دلالت اعلیحضرت همایونی کارهای مفید وبرجسته ای انجام‌داده‌که‌بعضی ازآنها مقدمه کارهای مهم‌دیگری‌بشمار میرود مانند اتصال راه‌آهن تهران به تبریز وامتداد خط‌بین‌کاشان ویزد و اصفهان که‌مسلسلا باتوجه شاهانه در آینده بنقاط دیگر خواهد پیوست.

اقداماتیکه برای آسایش حال کارگران بعمل‌آمده ازکارهای ممدوح و واجب بوده وباعث خرسندی عموم است .

بهبودی وتسهیلاتی که‌درداد‌گستری وطرز رسیدگی بدعاوی حاصل شده در کلیه شئون اجتماعی تاثیر بسزائی خواهد داشت وتوفیقی که‌درمبارزه با امراض نصیب دولت گشته موجب‌کمال امیدواری است .

افزایش شگفت‌آور عده محصلین‌دلیل بارز ترقی فرهنك و شوق افراد بکسب دانش و بزرگترین نعمتی است‌که‌در تحت‌توجه‌خاص وحمایت ذات‌شاهانه شامل حال ملت گشته .

اشاره‌ایکه بمحصلین ایرانی‌درخارجه ودین آنان بمیهن فرموده‌اند چنان حکیمانه است که بایستی موضوع مقالات مشروح و مفصلی واقع‌گردد.

اقدامات شهرداری تهران‌که مورد خورسندی خاطر ملوکانه قرارگرفته آغاز آبادی و زیبائی شهر بشمار میرود امیدواریم اقداماتیکه‌برای‌سایر شهرداریها درنظر گرفته شده‌زودتر بمرحله عمل درآید .

تقسیم املاك خالصه در حقیقت پیروی از رویهٔ شاهانه وسبب آبادی و خیر فراوان خواهد گردید .

عملیات شرکت ملی نفت و عقد قراردادهای نافع و بی‌سابقه و اقدام بتفحص و حفریات جدید همه ناشی از افکار دوراندیش و همت والای ملوکانه بوده و باعث عمران و تعالی کشور خواهد گشت .

اموری مانند سد سازی وآبیاری و ایجاد کارخانه ها و ساختمان‌بنادر و فرودگاه تهران واقدامات دیگرهمه دال بر مراقبت دستگاه‌دولت‌دراجرای تعالیم خردمندانه‌ذات اقدس‌شهریاری است . دفاع از آب وخاك واستقلال ایران و پیروی از منشور ملل متحد و دوستی و حسن‌روابط باهمسایگان و کلیهٔ ملل جهان موافق مرام ملی و مورد پشتیبانی هرفردایرانی‌است.

آرزوی صلح و آرامش دربارهٔ اهل عالم که پیوسته خاطر مبارك‌راامشغول میدارد حاکی از رفیع‌ترین مرتبهٔ انسان دوستی و نوع پروری است .

مصیبتهای وارده از زلزله‌جراحاتی است که بر پیکرملت رسیده‌واعضاء این پیکر همه را بدرد آورده . خوشبختانه خداوند دست مرهم‌گذار شاهانه را براین جراحات گماشته است .

در خاتمه امیدواریم که هیئت مقننه در تحت توجهات عالیه اعلیحضرت همایونی همواره بایفای وظایف خود موفق باشد .

۳۱ نفردیگر ازبازنشستگان پست‌وتلگراف

ازمدیردفتر پست سلسبیل تاسیمبان بندرعباس

اسامی ۳۱ نفر دیگر از باز نشستگان ادارات مختلف وزارت پست و تلگراف وتلفن در تهران وشهرستانها که احکام آنان ظرف دو روز گذشته صادر وابلاغ گردید از اینقرار است :

آقایان حسن علوی عضو هیئت مدیره بانك توسعه صادرات وکار مندوزارت پست وتلگراف وتلفن ـ عبدالمجیدغفاری مامور همکاری‌فنی باهیئت عملیات اقتصادی آمریکادرایران‌کارمند پست‌وتلگراف‌ـ عبدالجوادبدیعی مدیردفتر تلگراف‌بیسیم‌قصر ادارهٔ‌کل‌تلگراف‌تهران‌ـ نصراله‌اسفندیاری‌معاون‌اداره‌پست وتلگراف وتلفن‌مشهدـ احمدمتشرعی‌مدیردفتر پست سلسبیل اداره‌کل‌پست تهران‌ـ علی اکبر شکور مدیر دفتر پست وتلگراف فرمهین اداره پست و تلگراف وتلفن اراك‌ـ عزت‌اله کریمیان کفیل دایره توزیع اداره ارسال اداره کل تلگراف تهران‌ـ عزیزاله امیر بشیری کارمند اداره کل پست تهران‌ـ محمد حسین بادکوبه مدیر شعبه بایگانی دایره دفتر وکار گزینی اداره پست وتلگراف اراك‌ـ الهقلی کهستانی کارمند اداره پست وتلگراف و تلفن شیراز‌ـ عباس فیروزی کارمند (اصفهان) یحیی سنجری کارمند (زاهدان) ـحمید قاسم پور نامه رسان (تبریز) ـغلامحسین ابوالحسنی خلج سلمان اطاقدار (مشهد)ـ مهدی هاشمی معاون اداره پست وتلگراف وتلفن تربت حیدریه ـمحمد حسین خاقانی کارمند اداره کل حسابداری‌ـ رجبعلی قاسمی سیمبان‌ـ جان محمد برقی وشتخواری سیمبان دفتر پست و تلگراف‌خواف (تربت حیدریه) ـ حسین جلالی سر سیمبان (شاهرود) ـ علی قلی خانی خدمتگزار (تویسرکان) ـغلامشاه فروتن مدیر دفتر پستی براز جان (بوشهر) بهروز حاجیانی پور خدمتگزار جزء ـمحمد تاج‌پور کشکوئی سیمبان اداره پست وتلگراف‌وتلفن بندرعباس‌ـ عبد الحمید مولائی نامه رسان دفتر پست وتلگراف بابلسر (بابل) محمد یلدائی نامه رسان دفتر پست وتلگراف ماکو(تبریز)محمد حسین آذرمینی نامه رسان (تبریز) علی خاکپور نامه‌رسان (همدان) غلامحسین‌تهرانی کارمند(مشهد)جهان‌بخش دلاور خان وحسین رشیدی خدمتگزاران‌اداره کل‌پست تهران‌ـ علی طهماسبی نامه رسان اداره کل تلگراف تهران.

کلاس برای پرستاران

آقای دکتر راجی وزیربهداری بخبرنگار ماگفت وزارت بهداری تصمیم گرفت بزودی‌برای‌پرستارانی که دارای تحصیلات دوره اول متوسطه میاشند ودر نقاط مختلف کشور انجام وظیفه میکنند در استانهائیکه دانشکده پزشکی‌و تشکیلات بهداشتی وجوددارد کلاس مخصوصی تشکیل دهد تاپرستاران مذکور معلومات‌بیشتری در رشته پرستاری اخذ کنند

ایران‌قطعنامه تحریم‌سلاحهای‌اتمی راامضا کرد

نیویورك ـسازمان ملل ـ آسوشیتدپرس ـدیروز قطعنامه‌ای درباره‌منع آزمایش اسلحه‌های اتمی هنگام مذاکرات ژنوازطرف ایالات متحده تسلیم گردید .

متن قطعنامه‌وطرز نظارت اعلام نگردیده‌است ولی نمایندگان مطلع اعلام داشتند که نمایندگان ۱۷ کشور از جمله ایران‌وایالات متحده آنرا امضاء کرده‌اند .

مجسمه فردوسی برای نصب در میدان رم آماده شده

طبق گزارش خبرنگار ما ازرم مجسمه فردوسی حماسه سرای بزرك ایران که قرار است دریکی از بهترین میدانهای مرکزی رم بنام«ویلااومبرتو» نصب شود در نهایت زیبائی توسط آقای صدیقی آماده شده وقرار است برصفحه آن یك شعر از فردوسی و یك شعر از دانته نوشته شود .

در میدان ویلااومبرتو علاوه بر مجسمه فردوسی دو مجسمه دیگر از بزرگان ادب جهان گوته وویکتور هوگو نصب گردیده‌است .

اجتماع هنرمندان در خانه هنر

برحسب دعوتی که شده بود ساعت ۹صبح روز جمعه بیش‌از چهارصد نفر از هنرمندان برای دیدن نمایشنامه خانم کاملیا کمدی دراماتیك اثر الکساندردوما «پسر» که چند روز است از طرف تروپ جعفری در جامعه باربد بروی صحنه آمده اجتماع نمودند .

در ساعت ۹ ونیم ابتدا آقای مهرتاش از حضور مدعوین تشکر نمودو در باره ارزش هنر و هنرمندان واقعی و هم‌بستگی هنرپیشگان و نقاشان و نویسندگان سخنانی ایراد نمود و سپس نمایش آغاز گردید .

پس‌از پایان نمایش گلدانهای گل زیبائی به بانو شهلا و آقای جعفری و سایر بازیکنان اهداء شد و آقای عطاءاله زاهد ضمن شرح مبسوطی از اینکه تروپ جعفری در جامعه باربد کار هنری خود را ادامه میدهند قدردانی واظهار امیدواری کردکه اجتماع هنرمندان در خانه هنر باعث اعتلای هنر و هنرمندان میشود ، آنگاه آقای عاصمی رشته سخن‌را بدست گرفته ودر باره همبستگی هنرمندان و خدمات آقای جعفری اظهاراتی نمود بعد آقای مهرتاش از اینکه تروپ جعفری از این پس یك برنامه از ادبیات خارجی و جامعه باربد یك برنامه از ادبیات ایرانی را بروی صحنه‌خواهند آورد ابراز خوشوقتی نمود و در باره خدمات هنرمندان بیاناتی ایراد کرد .

در پایان آقای جعفری از ابراز احساسات حضار و تقدیری که‌از وی بعمل آمده بود قدردانی نمود یك ساعت بعداز ظهر هنرمندان خانه هنر را ترك نمودند .

تبریکات

تیمسار معظم محمد امیر خاتمی

باکمال مسرت انتصاب آنجناب را بریاست ستاد نیروی هوائی تبریك میگوئیم و موفقیت آنجناب را آرزو داریم .

مهندس محمد سرودی ـ سروان احمد سرودی ـ ستوان یکم حسن سرودی ـ مهندس محسن سرودی . آ ـ ۱۶۵۶۵

جناب تیمسار سرتیپ محمد امیر خاتمی

بایکدنیا مسرت انتصاب شایسته وبجای جنابعالی را به‌فرماندهی نیروی هوائی که ناشی از استعداد ذاتی وروح میهن‌پرستی وشاه‌دوستی که در وجود آنجناب نهفته است از صمیم قلب تبریك عرض نموده موفقیت و سلامتی آن تیمسار معظم را در راه میهن و شاهنشاه از خداوند یکتا خواستارم **مهندس فاضل معالی‌زاده**

آ ـ ۱۶۵۶۹

پیوند دوست عزیزمان آقای رحمت‌اله نیکفر را با دوشیزه فروغ نوربخش کنارسری در رشت شاد باش گفته واز عدم حضور خودضمن عرض تشکر پوزش میطلبیم .

هیبت‌اله امیرخالی ـمحمد حسین التظاری ـ امیراله امیرخالی

آ ـ ۱۶۶۴۹

آگهی ازدیاد سرمایه محل شرکت سهامی فیلیپس ایران

طبق نامه مورخه۱۵ر۷ر۳۷ به‌پیوست صورتجلسه مجمع عمومی‌فوق‌العاده مورخه ۱۲ر۷ر۳۷سرمایه شرکت ازمبلغ یك‌میلیون ریال بمبلغ دومیلیون ریال منقسم بدویست سهم د ه هز ار ریا لی بی‌نام‌افزایش‌یافت واضافه‌سرمایه مذکورنقدا بوسیله‌شرکاءپرداخت‌ودراختیارمدیران‌شرکت قرارگرفت‌و محل شرکت‌بخیابان شاهرضا روبروی‌خیابان ویلاساختمان ذهابیان انتقال یافت

رئیس اداره ثبت شرکتها وعلائم تجارتی واختراعات. مهدی‌لراقی

آ ـ ۱۶۵۹۹

آگهی انتخاب هیئت مدیره شرکت سهامی زیمنس ایران

باستناد صورتجلسه ۲۶ر۶ر۳۷ شرکت سهامی زیمنس ایران‌جناب آقای حسین نمازی بسمت رئیس هیئت مدیره وآقایان کورت‌ماتای ویتر فن‌زیمنس ویواخم وگنر بسمت اعضاء هیئت مدیره وآقای اگون‌روتن بوشر بسمت مدیر فنی وآقای فرانس کورفکن بسمت مدیر بازرگانی برای مدت دوسال انتخاب شده‌اند .

رئیس اداره ثبت شرکتها وعلائم تجارتی واختراعات ـ مهدی لراقی

آ ـ ۱۶۵۹۷

از فردا

گربه سیاه اثر سینمائی جالبی است که مردم هنرشناس تهران مدتها در انتظار نمایش آن بودند. **مدیریت سینما نیاگارا نمایش فیلم گربه سیاه را به‌آغاز فصل سینمائی جاری موکول نموده بود تاعموم هنردوستان بتوانند ازآن استفاده نمایند .**

ارفردا

CINEMA NIAGARA

سینما نیاگارا مهیج‌ترین اثر سینمائی و شورانگیزترین داستان عشقی سال

گربه سیاه

تهیه‌کننده وکارگردان: آلفرد هیچکاك نابغهٔ جهان سینما بااشتراك: کاری گرانت ـ گریس کلی

جسی رویس لندیس ـ شارل وانل

ویستا ویژن ـ رنگی

CARY GRANT and GRACE KELLY

in ALFRED HITCHCOCK'S TO CATCH A THIEF

VISTAVISION MOTION PICTURE HIGH FIDELITY

Color by TECHNICOLOR

Alex G.

گربه سیاه شاهکار باارزش آلفرد هیچکاك که درتمام شهرهای آمریکا واروپا ماهها نمایش آن ادامه داشته است. گربه سیاه فیلم مهیج وتکان دهنده ایست‌که مورد پسند همه‌کس باهرنوع سلیقه‌ای قرار خواهدگرفت. کلیه صحنه‌های فیلم گربه سیاه درریویرای فرانسه وبطریق جالب ویستا ویژن فیلمبرداری شده است .

شروع سانسها: درزمستانی ۵ر۱۰ صبح ـ ۵ر۲ ـ ۵ر۴ ـ ۵ر۶ و۵ر۸ بعدازظهر درتراس ۷ و۹ بعد ازظهر

آ ـ ۲۴۸۰۴

اطلاعات
شنبه بیست وهفتم ربیع‌الاول ۱۳۷۸ـ یازدهم اکتبر ۱۹۵۸
سال سی وسوم ـ شماره ۹۷۳۳

آخرین خبر تا ٤ بعدازظهر

خارجه

اولین سفیر زمین باشتاب بسوی ماه میرود

عمل موفقیت‌آمیز سه‌مرحله ازموشك ثور ـ ابل نشان میدهدکه ماه آمریکا شروع بپروازآزاد بسوی ماه کرده است

سفیر زمین را ضد عفونی کردند تا محیط ماه را بامیکرب آلوده نکند

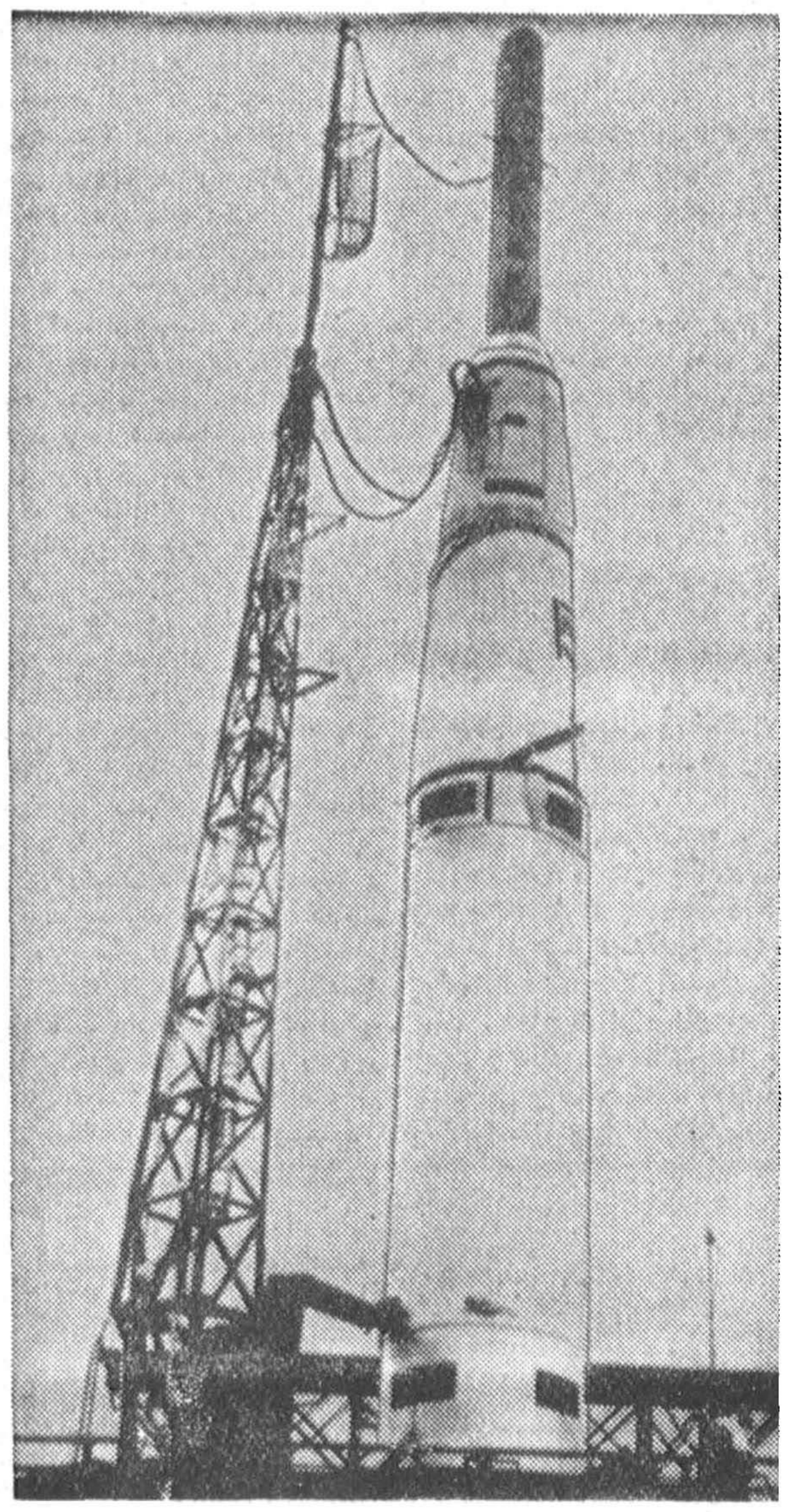

موشك ثوراِبل که بسوی ماه پرتاب شد روی سکوی پرتاب

دماغهٔ کاناورال ـ آسوشیتدپرس ـ آتش شدن سه مرحله موشك‌نشان میدهد که ماه مصنوعی به پرواز آزاد بسوی ماه آغاز نموده است. موشك باید با سرعت ٢٤ تا ٢٥ هزار میل در ساعت بسوی ماه حرکت کند. موشك این ماه مصنوعی که رویهمرفته ٤٦ هزار کیلو وزن دارد از نوع ثورابل میباشد که دفعهٔ پیش با عدم موفقیت روبرو شد و پس از ۷۷ثانیه منفجر گردید . اگر این ماه حتی از حوزه جاذبهٔ زمین نیز خارج شود ، پرواز آن موفقیت‌آمیز بوده است .

دانشمندان عقیده دارند که اگر ماه مصنوعی به ٥٠ هزار میلی ماه برسد ممکن است یك هفته بدور آن بگردد و سپس راه خودرا در فضا ادامه دهد و بسوی خورشید برود و یا بسوی زمین بازگردد وبراثر برخورد با جو زمین بسوزد .

رادیوهای ماه مصنوعی مدت دو هفته کار خواهد کرد . آخرین مرحله موشك که کاملا استرلیزه شده است ممکن است در ماه فرود آید و آنرا بدینجهت ضدعفونی‌کرده‌اند که با خود ناقل میکربها و مولکولهائی میباشد تا بتوان بعد ماه را بصورت دست نخورده مطالعه کرد . انتظار میرود که ماه مصنوعی اندکی پس از دو روز و نیم مسافرت بماه برسد. سومین‌مرحله موشکی‌که ماه با آن پرتاب شد یك موشك جدید بوده که قبل از پرواز آزمایش نشده بود .

مغـز الکتریکی

در حـال حاضر یك مغـز الکتریکی در هر لحظه موقعیت ماه مصنوعی را نسبت بزمین وماه حساب میکند واز پنج ایستگاه گزارش‌هائی از ماه مصنوعی دریافت میشود .

مقامات ایالات متحده اعلام‌کردند که هر ٦ ساعت اطلاعاتی پیرامون پرواز ماه انتشارخواهند داد. ماه‌مصنوعی‌حامل‌یك دستگاهی مانند تلویزیون است که عکسهائی از سطح ماه بزمین بفرستد و بدین ترتیب قسمت پنهان ماه برای انسان آشکار خواهد شد .

ازحوزه جاذبه زمین خارج شد.

هنگام پرتاب ماه ٢٥٠ خبرنگار و عکاس حضور داشتند و موشك ماه را که در تاریکی شب آمریکا بفضا میرفت مشاهده میکردند . موشك هنگام صعود مدت ده ثانیه فضا را مانند روز روشن نموده بود .

طبق آخرین اخبار ماه مصنوعی آمریکا از حوزه جاذبهٔ زمین آزاد شده وپرواز آزاد بسوی ماه را آغاز کرده‌است ، این اولین ساختهٔ دست بشر است که از حوزهٔ جاذبهٔ زمین خارج میشود .

مراحل اول ودوم

اولین و دومین مرحلهٔ انفجار موشکهای ماه مصنوعی با چشم دیده شد ولی هنگام سومین انفجار ماه باندازه‌ای از زمین دور شده بود که دیگر قابل رؤیت نبود ولی ابزار هائی که در ماه مصنوعی کار گذاشته شده بود خبر سومین انفجار را بزمین مخابره کردند . ده دقیقه پس ازپرتاب‌موشك نیروی هوائی آمریکا اعلام‌کرد که مراحل سه‌گانه موشك‌ها با موفقیت آتش شده است .

وضع هوا

هوای سواحل‌بحرخزرابری‌توام بابارندگی هوای شهرستانهای شمال غربی قسمتی ابری توام بارگبار هوای شهرستانهای مرکزی شمالی وتهران اندکی ابری که‌دربعدازظهر وشب مقدار ابر بیشتر میشود .هوای بقیه نقاط صاف همراه بالکه‌های‌ابر خواهد بود .

گرمترین نقاطیکه ایستگاه هواشناسی دارند درروز گذشته شهر آبادان وبندر عباس باحداکثر ٣٧ درجه وسردترین نقاط شهرمشهد باحداقل یك درجه سانتی گراد بالای صفر بوده‌است .

حداکثر درجه حرارت هوای تهران ٢٣ وحداقل آن ١٣ بوده‌است .

حداکثر بارندگی ازبندرپهلوی ٥٥ ورشت٣٢ میلیمتر گزارش داده شده‌است.

تنزل طلا

بازار مسکوك جریان خوبی دارد و قیمت بعضی‌از اقلام طلا جزئی تنزلی داشت . مظنه مسکوك مختلف تا آخر وقت امروز بشرح زیربود:

پهلوی ٦٧٤ ریال نیم پهلوی ٣٤٥ ریال ربع پهلوی ٢٥٠ ریال بیست دلاری ٣١٠٠ ریال دلار مکزیکی ٣٦٨٠ ریال ١٥ مناتی ١٢٧٠ ریال ده‌مناتی ١١٢٠ ریال ٥مناتی ٤٢٥ ریال شمش طلا مثقالی ٤١٣ ریال ژرژ ٥٨٠ تا ٧٨٠ ریال لیره عثمانی ٤٨٠ تا ٧٢٥ ریال نقره قدیم ١٠٧ ریال جدید ٥ر٢٢ ریال

امضای موافقتنامه بازرگانی ایران و لهستان

امروز آقای نیساری وزیر بازرگانی بخبرنگار ما گفت که هیئت وزیران طرح موافقتنامه جدید بازرگانی ایران و لهستان را تصویب نموده است .

خبرنگار ما اضافه میکند که فردا این موافقتنامه در وزارت بازرگانی بامضاء میرسد .

سفرای ایران دراتریش‌وجمهوری متحده

امروز اطلاع حاصل شد که آقای عامری دادستان کل کشور برای پست سفارت کبرای ایران در اتریش در نظر گرفته شده وبرای‌ایشان تقاضای پذیرش گردیده است ولی هنوز پذیرش ایشان نرسیده‌است هم چنین کسب اطلاع‌شد که دولت جمهوری متحده عرب موافقت خود را با پذیرش آقای جمشید قریب سفیر کبیر جدید ایران در آنکشور اعلام نموده است .

عزیمت دو کارمند سفارت انگلیس بمشهد

روز پنجشنبه دو نفر از کارمندان عالیرتبه سفارت کبرای انگلیس باتفاق بانوان خودتهران را بسوی مشهد ترك کردند .

کارمندان مزبور عبارتند ازآقایان میسن‌رایزن اقتصادی وآقای کلاس رایزن سفارت انگلیس .

رایزنان مزبور در مدت اقامت خود در مشهد با مقامات دولتی و بازرگانان محلی ملاقات ومذاکره خواهند کرد .

همچنین از شعبه جدید التاسیس شورای فرهنگی انگلیس درمشهد دیدن خواهند نمود .

آقای میسن رایزن اقتصادی اولین بار است که بمشهد مسافرت می‌کند .

سفیر کبیر سیار ژاپن از ایران دیدن میکند

توکیو ـ آسوشیتدپرس ـ آقای سه‌ای شی‌توهاتا سفیر کبیر سیار ژاپن در کشور های خاورمیانه ونزدیك روز ٢١ اکتبر بمنظور بازدید از ١٣ کشور آسیائی ژاپن را ترك خواهد گفت .

نامبرده از کشور های ایران وعراق و افغانستان نیز دیدن خواهد نمود .

قطع تلفنهای لاله‌زار وسعدی

امروز شرکت تلفن اطلاع داد که از ٢٢ مهر تا ٥ روز تلفنهای‌لاله‌زار وسعدی‌کارنخواهدکرد .

جشن جمهوری چین ملی

آقای حکیم الملك جشن ملی چین را بسفیرکبیر آن کشور وخانم ایشان تبریك میگویند.

عصر روز گذشته بمناسبت آغاز چهل‌وهشتمین سال برقراری رژیم جمهوری درکشور چین‌ملی مجلس جشنی‌از ساعت شش بعدازظهردر محل سفارت ترتیب داده شده بود.

دراین جشن که‌تاساعت هشت بعدازظهر ادامه داشت عده‌زیادی نمایندگان‌سیاسی خارجی ـرجال شرکت نموده بودند وازطرف آقای وونانجو سفیر کبیر چین ملی وبانو ازمدعوین پذیرائی بعمل آمد .

جشن جمهوریت چین ملی در تایپه پایتخت چین ملی در فرمزبا شکوه وجلال‌زیادی‌برگزار گردید. جمعیت‌این جزیره اکنون‌به‌بیش‌از ١٠میلیون رسیده است وعلاوه‌براین که‌یك جزیره سرسبز وخرم و زراعتی است هم اکنون بصورت پایگاه مجهزی درآمده است که اماده هرگونه مقابله بادولت ٥٢٠ میلیونی چین کمونیست میباشد. ولی علاوه براین ده‌میلیون‌نفر جمعیت اصلی چین ملی بیش‌از ١٣ میلیون نفر مردم چین در کشورهای دیگر وهمچنین عده زیادی ازاهالی چین کمونیست بدون تظاهر هوا خواه آزادی چین‌ملی وطرفدار نقش دولت کنونی آن هستند که‌از حکومت چیانکایچك حمایت می‌نماید .

مردم چین ملی باسرسختی‌عجیبی برای پیشرفت کشور خود کار میکنند بطوریکه دربین این ده میلیون نفوس یك گدا وبیکاره دیده نمیشود وبانوان آنها در کارهای اجتماعی وسیاسی شرکت دارند .

چین ملی‌در حالیکه باشدت از استقلال خود دفاع مینمایدبهمان سرسختی مشغول آبادکردن‌جزیره تایپه واجرای برنامه‌های عمرانی است .ماضمن تبریك بمناسبت جشن جمهوری ترقی وپیشرفت ملت چین راآرزومندیم .

وزیر دادگستری بایتالیا رفت

ساعت هشت صبح دیروز آقای دکتر هدایتی وزیر دادگستری برای شرکت در کنفرانس حقوقی بین‌المللی با هواپیما برم پرواز کرد .

این کنفرانس امروز با شرکت نمایندگان کشور های مختلف جهان در رم گشایش خواهد یافت وریاست کنفرانس را رئیس جمهوری‌ایتالیا عهده دار خواهد بود .

ارتباط آستارا باخارج قطع شده

خبرنگار ماازآستارا آخروقت امروز اطلاع داد که‌براثر بارندگی شدیدی که‌ازشب ٥ شنبه شروع شده رودخانه مرزی آستارا طغیان نموده‌وچندین‌خانه راویران کرده‌است .ضمنا براثر ریزش‌کوه درگردنه «حیران »وطغیان رودخانه‌های هشتپرعبور ومرور وسائط نقلیه‌بین آستارا واردبیل وآستاراو بندر پهلوی قطع شده‌است بارندگی همچنان ادامه‌دارد واهالی ازوزارت‌راه تلگرافی تقاضای اقدام فوری برای برقراری وارتباط بین آستارا واردبیل و بندر پهلوی نموده‌اند .

مردی خودکشی کرد

ساعت ١١صبح‌امروز تلفنی بآقای سروان هیربدمعاون کلانتری ١٣ خبر داده شد که شخصی در منزلی واقع درخیابان گرگان چهارراه عظیم پور کوچه افشار باسلاح‌گرم‌خودکشی کرده‌است . جریان بدادسرا واداره‌پزشکی قانونی اطلاع‌داده شدو آقایان دکتر طباطبائی ودرویش بازپرس شعبه١١ در محل حاضر شده وپس‌از معاینه پزشك قانونی وبازپرس جنازه جهت‌کالبد شکافی باداره پزشکی قانونی منتقل شد .هویت این‌جوان که‌درحدود سی‌سال دارد تاکنون روشن نشده وفقط همسر دوست متوفی نام وی راحسن ذکر کرده‌است .

کوکا کولا بنوشید
DRINK
Coca-Cola
١ـ٣٠ ٢٣٠٢٢ـ

آگهی استخدام ازطرف بانك سپه

بانك سپه عده‌ای لیسانسیه زبان انگلیسی ولیسانسیه حقوق‌واقتصاد استخدام مینماید.

داوطلبانیکه خدمت نظام وظیفه راانجام داده ویابرگ معافیت دائم داشته‌باشند درساعات اداری تاآخرمهرماه ١٣٣٧تقاضای خودرا کتبا به‌اداره کارگزینی بانك تسلیم نمایند.

عده‌مورد لزوم ازبین داوطلبان بطریق مسابقه انتخاب خواهدشد.

آ ـ٢٤٦٨٠ ١ـ٢

دکترشرفشاهی

بمحل سابق خود (شاه آباد)منتقل واز ٣تا ٩ بعد از ظهر برای معالجه امراض داخلی ـ تناسلی ـ جلدی ـ زنانه مخصوصا برای اولاد دائراست.

آـ١٦٢٣٧ ١ـ٤

شماره دوم مجله
راهنمای کتاب
فردا منتشر میشود

اطلاع

مدیریت رستوران خروس طلا (سورن) باکمال احترام باطلاع مشتریان محترم میرساندکه روز یکشنبه ٢٠ مهر ماه جاری بعلت مهمانی خصوصی از پذیرائی برای شام معذور است. آـ١٦٣٨١ ٢ـ٢

هفته گذشته شماره مخصوص دهمین سال‌انتشار مجله

فردوسی

بااستقبال عجیبی مواجه شد که‌بیش‌از حد انتظار بود. بهترین راه اظهار تشکر ازاینهمه لطف ومحبت این بود که شماره این هفته مجله فردوسی‌را صدبار زیباتر وخواندنی‌تر ازقالب درآوریم .

دوستان قدیم وجدید مااین هفته مجله‌ای زیباتـــرو درخشان‌تر خواهند داشت .

تمام مردم ایران ازاین ببعد عکس خودرا درمجله‌فردوسی تماشا خواهندکرد .برای اطلاع ازاین ابتکار بی‌نظیر که بصورت مسابقه جالب وهیجان انگیزی مطرح شده‌هفته آینده فردوسی را بخوانید .

آـ٢٤٩٠٨

فروش چای بسته‌بندی محصول کشور

سازمان چای وزارت گمرکات وانحصارات بهترین‌چای محصول داخلی راکه از برگهای لطیف بهاره وبامراقبت کامل ورعایت اصول صحیحی تهیه شده بدون اینکه دخل وتصرفی درآن بشود بابسته‌بندی مخصوص دریکهزار فروشگاه درتهران وحومه که عاملیت فروش دارنـد در دسترس مصرف‌کنندگان قرار میدهد.

چای مزبور از نوع شکسته درجـه یك و علامت (شیروخورشید ـ وزارت گمرکات وانحصارات ـ سازمان چای) دربسته‌های ١٠٠ ـ ٢٠٠ ـ ٥٠٠ گرمی میباشد نرخ فروش برای مصرف‌کننده بشرح زیر است .

١ـ بسته‌های ١٠٠گرمی ١٢ ریال
٢ـ بسته‌های ٢٠٠گرمی ٢٤ ریال
٣ـ بسته‌های ٥٠٠گرمی ٦٠ ریال

چای تهیه شده ازهرحیث مرغوب وبابهترین چـای خارجی برابری مینماید وچون بابهای نازلی که بمراتب کمتراز نرخ چای دربازار آزاد و صرفا بمنظور ترویج و معرفی محصولات داخلی برای آن درنظرگرفته شده در دسترس‌مصرف‌کنندگان قرار خواهدگرفت لذا ازخریداران محترم تقاضامیشود درموقع‌خریدبنکات‌زیر توجه‌فرمایند.

١ـ مارك روی بسته‌را بدقت ملاحظه وتوجه نمایند که بسته چای دستخوردگی پیدا نکرده باشد .

٢ـ بهای هربسته روی‌آن تعیین گردیده اگر عاملی‌بخواهد بیش‌از نرخ‌مقرر دریافت‌دارد یامتعذربه نداشتن چای‌سازمان گردد فورا مراتب‌را کتبی ویاوسیله تلفنهای شماره٤٢٤٢١ـ ٦٧٥٤٥ بسازمان چای اطلاع فرمایند .

٣ـ تامعرفی کامل چای محصول کشور بهموطنان عزیز با هربسته چای یك‌پاکت پنج‌گرمی بعنوان نمونه مجانا به خریداران داده میشود تاآزمایش واگر احیانا موردپسند واقع نشد بسته خریداری‌را بفروشنده مسترد دارند .

١ـ٢ ١ـ٢٤٣٠٢ وزارت‌گمرکات‌و انحصارات

آموزشگاه‌پرستاری عالی
شرکت ملی نفت ایران ـ آبادان

دوشیزگانی که واجد شرایط زیر باشند میتوانند برای تحصیل در آموزشگاه عالی پرستاری آبادان(که ارزش گواهینامه عالی پرستاری آن معادل بالیسانس است) ازاین تاریخ تا روز پنجشنبه ٨ آبان١٣٣٧ درآبادان یاتهران‌ثبت نام نمایند.

١ـ داشتن گواهینامه ششم طبیعی یاریاضی
٢ـ سن بین ١٨ و٢٥ سال(متولدین سالهای ١٣١٢ ـ١٣١٩شمسی)
٣ـ ملیت ایرانی
٤ـمجرد
٥ـ داشتن صحت مزاج کامل

داوطلبان باید مدارك زیررا برای ثبت نام باداره کل استخدام شرکت ملی نفت ایران ـتهران یاقسمت استخدام وکاریابی شرکت در آبادان ارائه داده وبرك درخواست استخدامی راتکمیل‌نمایند .

الف ـپنج برگه رونوشت گواهی شده شناسنامه
ب ـاصل یارونوشت گواهی شده مدرك تحصیلی
ج ـ١٢ قطعه عکس ٤×٦

داوطلبانیکه درتهران ثبت نام نموده اند بایستی روز یکشنبه ١١ آبان برای مصاحبه شخصا باداره کل‌استخدام شرکت ملی نفت تهران‌مراجعه وکسانیکه درآبادان ثبت نام نموده اند بایستی روز شنبه ١٧ آبان در دفتر امور اداری بیمارستان شرکت ملی نفت ایران درآبادان حضور یابنـد

١ـ١٩٧٦٦ ١ـ٨

اولین قسط وام بانك صادرات آمریکا بمبلغ یکصد میلیون ریال تسلیم بانك رهنی ایران شد

ازمحل این اعتبار مصالح ساختمانی تهیه خواهد شد

امروز آقای دکتر اعتبار مدیر عامل بانك رهنی بخبرنگار مااظهار داشت که هفته گذشته اولین قسط از کمکی که قرار بود از محل ٢٣ میلیون دلار وام بانك صادرات ووارادت‌آمریکا دراختیار بانك رهنی قرار گیرد ببانك رهنی تحویل شد .

آقای دکتر اعتبار بعد گفت که از این اعتبار که ده میلیون تومان است برای تهیه مصالح‌ساختمانی استفاده خواهدشد .

همچنین بانك با استفاده ازاین اعتبار از کشور ایتالیا کارخانجات سازنده لوازم ساختمانی واردخواهد کرد واز جمله این کارخانجات یکی هم کارخانه کاشی سازی است .

مصالحی که بااین ترتیب تولید میشود برای اجرای پروژه های خانه سازی بمصرف خواهد رسید . فعلا بانك رهنی‌یك شرکت‌بزرك تهیه مصالح ساختمانی تاسیس کرده است واین شرکت نیز کارخانه های لازم را وارد خواهد کرد .

هدف از تشکیل این شرکت و همچنین استفاده از اعتبار آمریکا برای تولید مصالح ساختمانی آن است که اجرای پروژه های وسیع ساختمانی بانك رهنی وساختمانی موجب ترقی قیمت مصالح ساختمانی نشود .

عزیمت باصفهان

آقایان عرفانی وحتا وابستگان فرهنگی ومطبوعاتی سفارت‌پاکستان برای ملاقات بانمایندگان مطبوعات باصفهان عزیمت نمودند .

آقایان عرفانی وحتا سپس برای ملاقات بانمایندگان مطبوعات‌شیراز نیز عازم آن شهرستان‌خواهندشد.

متن ابلاغ صادره
آقای قادر شریفی شکاك

ازاین تاریخ شما بجانشینی مرحوم عمرشریفی منصوب که‌روش شاهدوستی ومیهن پرستی آنمرحوم‌را کماکان سرمشق خدمتگزاری خودقرار داده‌وبافداکاری وخدمتگذاری به‌آستان شاهنشاه برمیزان افتخارات خود بیفزائید .

رئیس ستاد بزرك آرتشتاران آرتشبد هدایت
١ـ٢٤٨٨٦

آگهی مناقصه ازطرف بانك سپه

بانك سپه مرکز لوازم زیر را برای ساختمان شعبه خود در اصفهان از طریق مناقصه خریداری مینماید .

برگ مشخصات و صورت ریز دستگاهها و اثاثیه مورد لزوم در کارپردازی بانك موجود میباشد پیشنهاد دهندگان میتوانند همه روز بکارپردازی بانك مراجعه و اوراق مربوطه را در مقابل پرداخت مبلغ پانصد ریال دریافت دارند .

شرکت کنندگان باید در پیشنهاد خود تصریح نمایند که دستگاه و اثاثیه و لوازم مورد تعهد مربوطه بکدام کارخانه و ازچه کشور میباشد ودیعه برای هریك از قسمت ها جداگانه بشرح زیر تعیین شده که بایستی بجاری شماره ٢٦٩١ در این بانك پرداخته شود و رسید آن پیوست پیشنهاد باشد .

١ ـ ودیعه دستگاه کامل تلفن خودکار یکصد شماره باضمائم آن ٥٠٠٠٠ ریال
٢ ـ « ضد حریق ١٥٠٠٠ «
٣ ـ « دزدگیر ١٠٠٠٠ «
٤ ـ « ساعتهای برقی ٥٠٠٠ «
٥ ـ « نمرـ اتور برقی ١٠٠٠٠ «
٦ ـ « کنترل کار نگهبانان ١٥٠٠٠ «

چنانچه برنده مناقصه از تحویل کالا خودداری نماید سپرده او بنفع بانك ضبط خواهد شد بانك در ردیا قبول یك یاکلیه پیشنهادات آزاد است فهرستی از کار های انجام شده در ایران بوسیله پیشنهاد دهنده ضمیمه پیشنهاد باید باشد پیشنهادات باید در پاکت لاك ومهر شده تاتاریخ شنبه سوم آبانماه ١٣٣٧ بضمیمه تضمین به‌بانك تحویل و رسید دریافت گردد .

معامله بریال انجام خواهد گرفت .

هزینه برقراری و نصب دستگاهها باید دقیقا معلوم گردد .

به پیشنهاد هائی که مشروط باشد ویا بعد از موعد مقرر در این آگهی تسلیم گردد ترتیب اثر داده نخواهد شد .

هزینه حمل و بیمه و غیره بابرنده مناقصه است .

پیشنهادات در ساعت ١٠ صبح روز دوشنبه پنجم آبانماه دربانك باز و قرائت خواهد شد حضور پیشنهاد دهندگان در جلسه مناقصه آزاد است .

بانك سپه
آـ٢٤٦٨٢ ١ـ٢

سه باب مستغلات نوسازکوچك وبزرك

در بهترین نقطه شمال شهر باپول وخانه‌های کوچك و یااراضی معاوضه میشود

آژانس رایت شاهرضا مقابل سینما رویال
تلفن ٣٢٩٧١ ـ ٣١٨٥٣ ١ـ٢ آ ـ١٦٥٩٣

جوائز کرج نو

بمنظور اجرای جریان قرعه‌کشی ١٠دستگاه ماشین شورلت ٥٨ جوائز ٩١٠ قطعه ازاراضی کرج‌نو کمیسیونی درحضور فرماندارمحترم کرج ومعتمدین محل تشکیل گردید چون استفاده ازمزایای قرعه‌کشی مستند به‌داشتن سندرسمی محضری خرید بوده وعده‌ای‌ازخریداران محترم موفق به‌تنظیم سندرسمی محضری نشده‌اند طبق صورت‌جلسه مورخه ١٦ر٧ر٣٧ موافقت بعمل آمد ١٥روز بخریداران محترم‌مهلت داده شود تادراین فرصت اقدام به‌تنظیم سندرسمی محضری بفرمایند لذاقرعه‌کشی روز جمعه٢ر٨ر٣٧ درکرج بعمل خواهد آمد شرکت در این مراسم برای عموم آزاداست.

آ ـ٢٤٧٢٦ ١ـ٣

انستیتو شیمی

ازبیست نفر قبولشدگان امتحانات مسابقه ورودی انستیتو مهندسی شیمی هنرسرایعالی فقط تاآخروقت روز یکشنبه بیستم مهرماه‌جاری نام نویسی بعمل خواهد آمد . انستیتومهندسی‌شیمی‌ـ هنرسرایعالی