سال سی‌ام شماره ۸۸۸۵ — چهارشنبه سیزدهم دی‌ماه ۱۳۳۴ — تک شماره ۲ ریال

اطلاعات

## ساعت یازده‌ونیم صبح امروز محاکمه فدائیان اسلام خاتمه یافت ودادگاه وارد شور گردید

عصر دیروز نواب صفوی رهبر فدائیان اسلام دردفاع ازخود گفت :

# تروروزراء ونخست وزیران رادرسالهای اخیر وظیفه‌دینی خود میدانستم

دادستان ارتش گفت : نواب صفوی وهمدستان تروریست او میخواستند بنام مذهب ملت ایران را نزد جهانیان عقب افتاده جلوه دهند

محمدواحدی برادر عبدالحسین واحدی که بقتل رسید در دادگاه هنگام آخرین دفاع اظهار کرد :

## چون مخالف باالحاق ایران به‌پیمان بغداد بودیم تصمیم بترور وقتل نخست‌وزیر گرفتیم

ذوالقدر ضارب نخست وزیر گفت : جزاینکه بگویم شرمسارم وکار غلطی کردم مطلبی ندارم

## میرلوحی برادرنواب‌صفوی هنگامیکه همه در دادگاه میخندیدند بشدت گریه می‌کرد

درساعت۸وسی‌دقیقه‌صبح‌دیروز پس از اعلام رسمیت سومین جلسه دادرسی بوسیله تیمسارسرتیپ‌قطبی رئیس دادگاه وکیل‌مدافع مظفرعلی ذوالقدر سرهنگ بازنشسته صدری ضمن بیاناتی براین پایه که‌موکل اوفردی‌بی‌سوادو ساده‌لوح بوده وتحت تاثیر تلقینات مداوم«نواب صفوی»مرتکب تقصیر شده‌و بلافاصله‌پس از دستگیری حقایق امررا بیان کرده‌و حالیه ازعمل‌خود نادم و پشیمان است‌از دادگاه‌تقاضا نمود که هنگام صدور رای وضعیت وموقعیت مظفرعلی ذوالقدررادر نظر بگیرند دراین موقع‌با اعلام رئیس دادگاه‌مبنی‌براینکه متهمین‌نیز مجازند شخصا آنچه‌را که برای مدافعه‌از خود مفیدمیدانند اظهار کنند«نواب صفوی» شروع‌بدفاع کرد.دفاع‌اوبطور مشروح‌پس از بیان شرح احوالات شخصیه خودو توضیح نحوه فعالیتش ازسال ۱۳۲۳ در ایران بود وپس از توصیف جریان قتل مرحوم‌هژیر و کیفیت‌قتل مرحوم سپهبد رزم‌آرا بوصف جریان توطئه قتل آقای حسین‌علاء پرداخت که بیانات اوتاساعت ۱۲ بطول‌انجامیدودراین‌ساعت دادگاه‌به عنوان تنفس تعطیل وجلسه‌آتی موکول به‌بعدازظهرشد.

پس‌ازتشکیل‌چهارمین‌جلسه دادرسی درساعت‌سه ونیم‌بعدازظهر«نواب‌صفوی»در پیرودفاعیات‌خود که‌هیچگونه مطلب‌تازه‌ای جزهمان مطلبی که درتحقیقات‌دادستانی

بقیه‌درصفحه چهارم

## هنگام‌عزیمت‌نمایندگان‌ایران بتاشکند مشایعت‌شایانی ازآنان‌بعمل‌آمد

دونفراز نمایندگان درفرودگاه صحبت‌کردندکه ازرادیو مسکو پخش‌شد

وزیرفرهنگ‌وعده ای از شخصیتهای‌شوروی جزو همراهان نمایندگان ایران بودند

هنگام‌ورود هیئت نمایندگی ایران بفرودگاه مسکو

رادیومسکو— اعضاء هیئت‌پارلمانی نمایندگان مجلسین ایران بریاست‌آقای محمد ساعد روزگذشته با هواپیما از فرودگاه «ونوکوو» مسکوبسوی تاشکند عزیمت کردند.

برای مشایعت نمایندگان ایران درفرودگاه‌مسکو عده‌زیادی‌ازشخصیتهای برجسته‌دولت‌شوروی‌حضورداشت‌چنددقیقه قبل‌ازپروازهواپیماتومبیلهای‌حامل‌اعضای هیئت‌نمایندگی‌پارلمان‌ایران‌ازدور نمایان شدودربرابرعمارت‌فرودگاه ونوکووتوقف کرد.

آقای سناتور ساعد و اعضاء هیئت نمایندگی بترتیب یکی پس از دیگری ازاتومبیلهای خود پیاده شده و طرف عمارت فرودگاه رهسپار گردند.

دراینموقع‌از آقای ثقةالاسلامی نماینده‌مجلس خواهش شد که درباره مشهودات‌خود در لنین‌گراد بیاناتی در برابر رادیو ایراد نماید. آقای ثقةالاسلامی گفت در مسافرتی که به‌لنین‌گراد کردیم این‌شهر رابسیار زیبا وآباد یافتیم.

بقیه درصفحه چهارم

نورامون ویرا

-۱- درتمام داروخانه‌ها

جریان‌روز

## ایران

### سازمان برنامه

بطوریکه خوانندگان اطلاع‌دارند سازمان برنامه برای اجرای نقشه های اصلاحاتی خود لایحه‌ای تدوین کرده که پس‌از طی‌مراحل قانونی مطابق‌آن‌اقدام کند. این لایحه از آن جهت اهمیت شایان دارد که اساس کلیه اقدامات عمرانی کشور برآن مبتنی شده است‌و سازمان برنامه گر چه اسما از مدتی قبل‌وجودداشته ولی نتایج مطلوبه‌منتظره تاحال حاضراز آن‌حاصل نشده‌و علتش آن‌بوده که‌سازمان‌مزبوردر گذشته‌برنامه‌کامل وجامعی دردست نداشته که‌طبق‌آن‌بانجام اصلاحات ضروری مبا درت ورزد البته برای عدم پیشرفت کارهای سازمان‌علل و موانع دیگری هم وجود داشته اما علت‌العلل همان‌بوده که‌سازمان‌بدون‌در

بقیه‌درصفحه‌دوم ستون‌اول

## جهان

### انتخابات فرانسه

انتخابات فرانسه پایان‌یافت‌ونتیجه آن‌مایوس کننده تراز آن‌بود که که‌تصور میرفت. کشوری که میخواستند رهبری اروپا را به‌دستش بسپارند نشان داد که برای‌اداره خود نمی تواند رهبرانی انتخاب کند.

آنهائی که پارلمان فرانسه‌رامنحل کردند تصورمیکردند که‌بااانتخابات‌جدید اکثریت نیرومندی درمجلس پیداخواهد شد که بدون ضعف وتزلزل کشوررااداره خواهد کرد ومورد پشتیبانی ملت قرار خواهد گرفت.

نتیجه‌انتخابات نشان داد که‌امیدشان واهی بوده و اکثریت متزلزل‌دورمسابق نیز ازمیان رفته‌است‌ومنحل کنندگان پارلمان خودباشکست مواجه شده‌اند.

یک‌سوم‌پارلمان جدیدرا کمونیستها

بقیه‌درصفحه‌سوم ستون‌هفتم

جمال امامی بعنوان قبل‌از دستور سیاست داخلی‌را شدیدا مورد انتقاد قراردادو گفت:

## کاردولت مبارزه بافساد بجائی رسیده که‌برایش بازرس معین میکنند

بعدازچهارده‌سال مبارزه باین‌نتیجه رسیده‌ام که‌این دستگاه‌واساس اصلاح‌شدنی نیست

## آیا آقای علاء میتواند مملکت‌را همانطورکه تحویل گرفته‌بود تحویل بدهد؟

وزرای دولت بمن‌متوسل میشوند که‌آنهارا ازشرمامورین خودشان خلاص کنم!

هزینه زندگی بالارفته‌است،خزانه تهی گردیده‌وپسریکی‌ازسناتورهای سابق با۵۰۰تومان‌رشوه ۲۵۰۰تومان‌قبض گرفته‌است!

معاون نخست‌وزیر درجواب اظهارات جمال امامی گفت :

## چنانچه وزرائی از دست‌مأمورین‌بایشان متوسل‌شده باشند لیاقت وزارت ندارند

علت‌تعیین هیئت‌بازرسی برای وزارتخانه‌هااینست که‌مردم بدانند دولت‌چه کرده‌وچه کاری‌انجام داده‌است

جلسه علنی مجلس سنا، دو ساعت ونیم قبل‌ازظهر امروزبریاست آقای سید حسن‌تقی‌زاده‌رسمیت یافت.

**مهرسکوت...**

بعد از انجام تشریفات مقدماتی نطق‌قبل‌از دستور آغازشد. آقای جمال امامی گفت:

باور بفرمائید بارهاتصمیم گرفته‌ام که‌من‌هم خفقان بگیرم وبنشینم حرفی نزنم ولی در مقابل ناگواریها نمیتوانم تحمل کنم ،میدانم آقایان‌هم نمیتوانند تحمل کنند و ناگواریها در همه تاثیر داردولی‌ممکن است‌اراده آقایان بیشتراز من‌باشد.

پیش‌از این‌امیدواریهای ماکاری‌نکرد

بقیه درصفحه چهارم

در آخرین شماره‌های‌روزنامهٔ اخبارالیوم هفتگی وهمچنین مجله المصور

## قسمتی ازتصمیمات سری کنفرانس بغداد فاش شده است

دول عضوپیمان‌تصمیم گرفتند۱۲ لشکر برای‌پاکستان،۷لشکر برای ایران و۳۶لشکر برای ترکیه تشکیل دهند

نیروهای‌نظامی‌دول عضوپیمان‌بغدادمیتوانند بدون‌اجازه واردکشوردیگرشده‌و برای‌رفع‌حملات‌دشمن بمبارزه‌بپردازند

## کنفرانس‌مهمی باشرکت‌عبدالناصر وملک‌سعودورئیس‌جمهورسوریه‌درقاهره‌تشکیل‌میشود

مهمترین موضوعی که‌در بغدادمورد‌مذاکره‌قرارگرفت نقشه‌تقسیم نیروهای‌دول‌عضوپیمان بغدادوانتقال آن‌ها بصحنه نبردبود

درصورت‌حمله ، درعرض دوهفته شش‌لشکر ازطرف‌دول‌هم‌پیمان بایران خواهندآمد وتا اینمدت قوای ایران با نیروی مهاجم میجنگد

روزنامه هفتگی «اخبارالیوم»چاپ قاهره درشماره‌اخیرخود مینویسد پس از اینکه‌اخبارو قایع اردن‌وفشاری که‌بر کشور مذکور وارد‌آمد تابه‌پیمان بغدادملحق گردد ،بقاهره‌رسید ،بلافاصله‌مذاکراتی بین قاهره وریاض ودمشق بعمل‌آمد ودر نتیجه درچندروز آینده کنفرانس مهمی با شرکت اعلیحضرت ملک سعود پادشاه عربستان سعودی وشکری‌القوتلی‌رئیس جمهور سوریه وجمال عبدالناصر نخست وزیر مصرتشکیل خواهد یافت وگفته میشود که‌ازطرف‌رؤسای‌مزبوراز اعلیحضرت ملک‌حسین پادشاه هاشمی اردن دعوتی بعمل‌آمده است که، در این کنفرانس شرکت‌نماید.

بقیه‌درصفحه‌شانزدهم

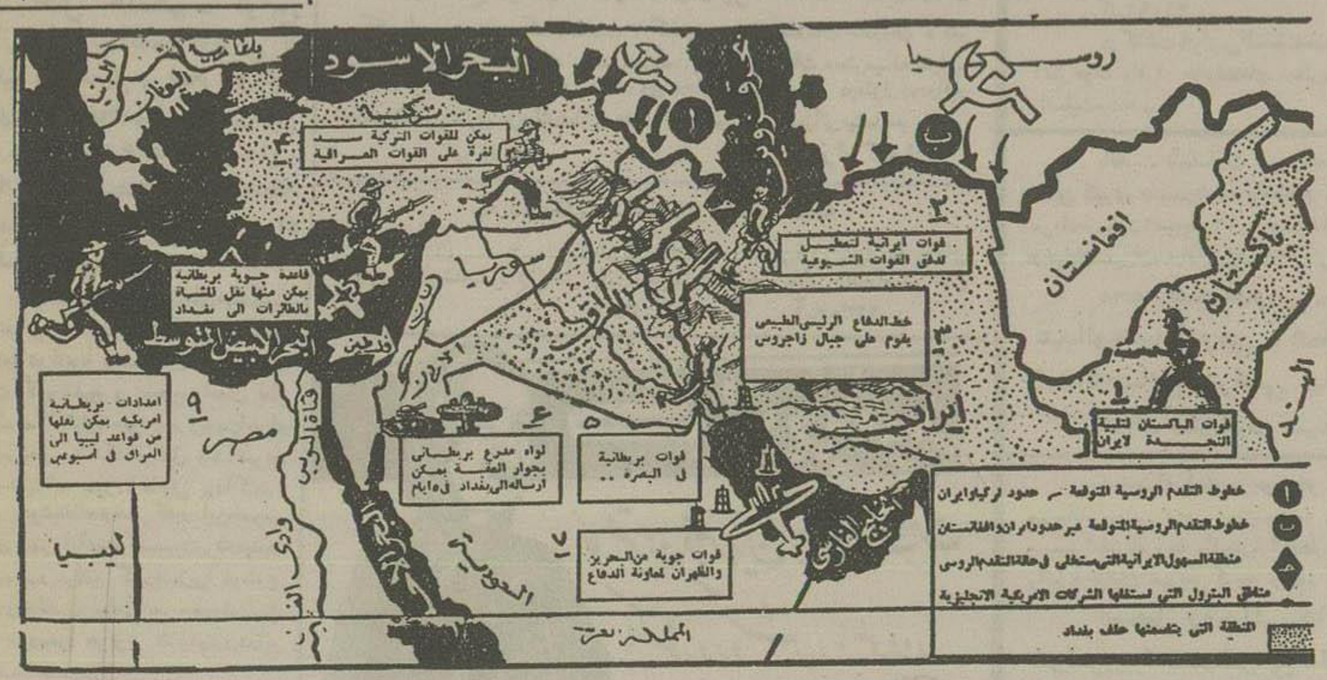


نقشه‌فوق‌نشان‌میدهد که اگرازطرف‌شوروی بممالک عضوپیمان‌بغداد حمله شدباین ترتیب دول‌عضو قوای‌خودرا بسوی‌منطقه‌دفاعی زاگروس منتقل مینمایند ۱ـ نیروهای‌پاکستانی برای‌ورود بایران ۲ـ نیروهای‌ایرانی برای‌جلوگیری ازهجوم‌وحمله آماده‌است ۳ـ مرکزخط دفاعی (زاگروس) ٤ـ نیروهای ترکیه درموقع‌حمله بعراق‌میروند ۵ـ نیروهای‌انگلستان درمصرحرکت میکنند ٦ـ لشکرزرهی انگلستان‌در عقبه‌بایران‌میآیند ۷ـ نیروهای هوائی‌در بحرین‌ودهران عازم‌دفاع میشود ۸ـ پایگاه هوائی انگلستان‌قوارا منتقل میکند ۹ـ حرکت قوای کمکی انگلس‌و امریکا ازلیبی

روزنامه‌الاهرام مینویسد :

## مسافرت پادشاه ایران بشوروی حتمی است

روزنامه «الاهرام» درشماره اخیر خود مینویسد که اعلیحضرت همایون شاهنشاه درسال آینده بکشورشوروی مسافرت‌خواهند فرمود و برخلاف ادعای محافلی که میگویند ممکن‌است این مسافرت بعلت‌حملاتی که اخیرا شوروی علیه ایران مینماید ملغی شود، این مسافرت حتمی الوقوع‌است.

### تذکر لازم

دراعلامیه اخیرفرماندار نظامی درباب عملیات حزب‌توده دربانکها نام دکترحسن اسمعیل‌بیگی برده‌شده که‌البته‌منظور ایشان اینجانب نمی‌باشد.

**دکتر ضیاءالدین اسمعیل بیگی شیرازی استاددانشگاه تهران**

آ-۲۲۵٤۹

## ساعت ده دیشب چهارنفرمست بایک‌تاکسی

# جوانی رادزدیدند ویکنفر راکشتند

اینده درجاده دماوند دستگیر شدند و بدادگستری تحویل گردیدند

مستها درحالیکه نصف تاکسی بکلی خوردشده بود بسوی‌دماوندفرار کردند

چهار نفر مست که مسبب حادثه هستند

جوانی‌راکه دزدیده بودند

دیشب بعلت‌میخواری‌خارج‌ازاندازه ومستی‌چهارنفر ازجوانان حادثه‌ای اتفاق افتاد که براثرآن یکنفر کشته‌شدویکی هم بسختی‌مجروح و بستری گردید که امیدی بنجات اونیست.

جریان‌این‌حادثه‌بطوریکه‌خبرنگاران ماتحقیق کرده‌اند بدینقراراست :

### برای خوشگذرانی

ساعت از نه گذشته بود که‌چهارنفر رفیق درحالیکه ازشدت مستی‌برروی‌پای خودبند‌نمیشدندازیکی‌ازمیخانه‌های‌میدان ۲٤ اسفندخیابان‌شاهرضا خارج‌شدندودر یک اتومبیل تاکسی بشماره ۳۰٦۸ که در کنار خیابان متوقف بود نشستندودر طول‌خیابان‌شاهرضا براه افتادنداین‌چهار نفر تصمیم گرفته بودند دیشب را خوش بگذرانند وباینجهت اول بسراغ میخانه رفته بودندوحالا میخواستندشکار بتوریزنند وعیش خودرا تکمیل کنند.

نزدیک‌میدان‌فردوسی، هنگامیکه

بقیه‌درصفحه‌چهاردهم

# دکتر امینی باوزیر خارجه‌انگلستان ملاقات کرد

وزیر مشاور انگلیس بافتخار سفیر کبیر ایران در امریکا ضیافتی در وزارت امور خارجه برپا کرد

## مذاکره درباره تمدید مدت استفاده ازوام‌ده‌میلیون لیره‌ای

دولت انگلستان بایران بین سفیرایران ومقامات انگلیس، آغازشده‌است

دیروز از طرف آقای لرد ردنیاک وزیر مشاور دولت انگلیس در وزارت امور خارجه آنکشور ضیافت ناهاری به افتخارآقای دکترامینی سفیر کبیردولت شاهنشاهی ایران در امریکا برپا کردید.

دراین‌ضیافت چندنفر ازوزرای‌کابینه انگلستان وجمعی ازرجال‌و نمایندگان سیاسی خارجی مقیم‌لندن‌ازجمله‌کارداران سفارتخانه‌های امریکا وایران‌در لندن و همچنین آقای حمزاوی‌نیز حضورداشتند

در سرمیز ناهار آقای دکترامینی از مهمان نوازی دولت انگلستان‌تشکر نمود وبسط روابط دوستانه بین دو ملت ایران‌وانگلیس را خواستار گردید.

بطوریکه خوانندگان اطلاع‌دارند

بقیه‌درصفحه‌چهاردهم

رنگ شمس

درب و پنجره و مبل و ساختمانهای‌خودرا بارنگهای ساختهٔ‌ما بیمه نمائید

«آگهی‌ازشعبه بهارستان»

آ-۲۲٦۹٦ ۱-۵

## طرح‌سازمان ایستگاههای جدیدراه‌آهن

صبح امروز کمیسیونی باشرکت رؤسای فنی راه آهن وباحضور آقای مهندس وکیلی مشاورفنی‌وزارت‌راه وراه‌آهن‌دردفتر کارگر آقای‌مهندس کروگان مدیر کل‌راه‌آهن‌تشکیل‌یافت‌ودرپیرامون‌طرح‌سازمان‌پرسنلی جدید ایستگاههای راه‌آهن که‌درخطوط‌تبریز ومشهدتاسیس خواهدشد مذاکراتی بعمل‌آمد.

قراراست پس‌ازپایان کار این کمیسیون تعداد کارمندان وکارگران هر ایستگاهی تعیین وبمحل‌عزیمت‌نمایند.

ایران

## سازمان برنامه

بقیه ازصفحه اول

دست داشتن نقشه دقیق وحتی تعیین موارد مسئولیت کار میکرده و در نتیجه اینطور عملیاتش بلانتیجه مانده وسرمایه وفرصت‌های مناسبی ازدست رفته است و همین تجربیات بلانتیجه سبب شد که اخیرا سازمان برنامه بتدوین لایحه مخصوصی مبادرت ورزیدو جای شك وتردید نیست که هرقدر روی این موضوع حیاتی غور و دقت ومطالعه بیشتری انجام یابد نتایج حاصله ازآن مفیدتر خواهدبود .

فعلا کمیسیون برنامه مجلس شورای ملی مطالعاتی روی این لایحه انجام داده و قسمتی ازآن را تصویب کرده است وهمینکه مجلس سنا نیز نظریات لازم را در مورد این لایحه اظهار دارد میتوان امیدوار بود که بحد لزوم وبقدر کافی لایحه سازمان بی عیب ونقص تهیه شده است .

اگرچه کمترین ابهامی برای نمایندگان قوه مقننه وجود ندارد که کلیه لوایح وقوانین پس ازتصویب دومجلس و توشیح ملوکانه قابل اجرا میباشد ودربارهٔ لایحهٔ عمرانی هفتساله نیز اختلاف نظری بین دومجلس دیده نمیشود اماچون بعضی ازنمایندگان عضو کمیسیون سازمان برنامه مجلس شورا بعلتی بانکای قانون سازمان برنامه که قبل ازتاسیس مجلس سنا گذشته واختیاری بکمیسیون برنامه داده شده است تصور ابهامی میکنند باین جهت اصل ٤٦ قانون اساسی برای روشن شدن موضوع ذیلا درج میگردد :

**اصل ۴۶ - پس از انعقاد سنا تمام امور باید بتصویب هردو مجلس باشد اگر آن امور درسنا یاازطرف هیئت وزراء عنوان شده باشد باید اول درمجلس سنا تنقیح و تصحیح شده باکثریت آراء قبول وبعد بتصویب مجلس شورای ملی برسد ولی اموری که در مجلس شورای ملی عنوان شده برعکس از این مجلس بمجلس سنا خواهد رفت.**

بدیهی است که تدوین ماده فوق از طرف واضعین قانون اساسی بمنظور آن بوده وهست که در جمیع مسائل مملکتی ازتجربیات ومعلومات اعضای مجلس سنا که درحل وعقد امور کشور عمری صرف کرده‌اند بنفع مردم استفاده شود و اصلا فلسفه تاسیس مجلس سنا چه درایران و چه در سایر ممالك راقیه همین است که بانظر شیوخ و زعمای معمر قوم قوانین موضوعه جامع تر و کامل تر گردد وازافراط وتفریط جلوگیری شود .

اصل هفدهم قانون اساسی نیز باتوجه بهمین موضوع مهم بشرح زیر تنظیم شده است:

**اصل هفدهم - لوایح لازمه را درایجاد قانونی یا تغییرو تکمیل و نسخ قوانین موجوده مجلس شورای ملی درموقع لزوم حاضر مینماید، که باتصویب مجلس سنا بصحه همایونی رسانده بموقع اجراء گذارده شود.**

باوصف مراتب مذکور جای هیچگونه شك وتردید نبود ونیست که لایحه سازمان برنامه نیز قانوناً ومنطقاً ازهمان مواردی است که به تنقیح و تصحیح وامعان نظر مجلس سنا احتیاج مبرم دارد وبدون اجرای این مراحل چنانکه دراصل ٤٦ تصریح شده نمیتواند صورت قانونی پیدا کند.

خوشبختانه توهمی که در این خصوص برای بعضی ازاعضاء کمیسیون برنامه پدید آمده بود مرتفع گردیده زیرا موضوع بقدری درقانون اساسی صریح وروشن است که خودبخود هرنوع شایبه وتردید را بر طرف ساخته است.

مجلس سنا هم که طبعا باهمیت حسن تنظیم لایحه سازمان برنامه ازهرجهت واقف میباشد روز گذشته ازآقای نخست وزیر وبعضی ازوزیران مربوطه دعوت نمود تا مقدمتا درباره لایحه نامبرده مذاکراتی بعمل آید

والبته مجلس سنا نظریات کلی و اساسی خود را در موقع دریافت لایحه ابراز خواهد داشت تاپس ازتنقیح کامل و تصویب مجلسین بامضای اعلیحضرت همایونی رسیده مجری شود دقت و امعان نظر مجلسین شوری و سنا در تنظیم لایحه مزبور چنانکه گفته شد شرط اول مفید بودن آن است ولی شرط دیگری هم دارد که اهمیت آن از اولی کمتر نیست وآن مراقبت مجلسین شوری و سنا و مقامات مسئول در حسن اجرای قانون میباشد امید و انتظار ما و عموم مردم برآن است که با حسن توجه مجلسین و دقت کامل هیئت دولت هردو شرط بنحو احسن اجراء گردد و پس از سالها چشم انتظاری تحول مفیدی در اوضاع کشور انجام یابد .


## فروش هفتگی محصول دی ماه جنرال مد

**فردا صبح ازساعت ۹ تا ۱۲٫۵ - از ۳ الی ۸ بعدازظهر**

### زنانه و دخترانه

| | |
|---|---|
| مانتوهای آنقره وچند نوع پارچه جدید از | ۱۹۰۰ تا ۳۰۵۰ ریال |
| انواع کت دامن - توئید - اوتومان - کانگا جرسه اوتومان از | ۲۱۰۰ تا ۳٤۰۰ ریال |
| تور واکار آنقره کریستال | ۱٦۰۰ ریال |
| دوپیس دانتل - توئید - جرسه اوتومان از | ۱۷۰۰ تا ۱۸۰۰ ریال |
| پیراهن پشمی وابریشمی برای مهمانی وجشن های عروسی وچای از | ۱۱۰۰ تا ۲۲۵۰ ریال |
| بارانی دو رو با بهترین رنك و عالیترین جنس مطمئن | ۱۷۵۰ ریال |
| چند مدل بسیار جالب و جدید مانتو کلاه شلوار دخترانه از | ۱۲۰۰ تا ۱٦۵۰ ریال |

### مردانه و پسرانه

| | |
|---|---|
| همه نوع پالتو مردانه مخمل کرمپ ، وماهوت و اسپرت انگلیسی اعلا از | ۱۸۰۰ تا ۳۷۰۰ ریال |
| کت وشلوار اسپرتکس وگاباردین همه رنگ و اندازه از | ۲۰۰۰ تا ۲٦۰۰ ریال |
| کت شلوار پسرانه ۵ ساله تا ۱۸ ساله از | ٦۵۰ تا ۱۸۵۰ ریال |
| «آنوراك» کت بارانی یقه پوستی ۵ ساله تا ۱۲ ساله از | ٤۰۰ تا ٦۰۰ ریال |
| کت اسپرتی از ۵ ساله تا ۱٦ ساله از | ٤۰۰ تا ۹۵۰ ریال |

وانواع اقسام بارانی مردانه - پسرانه - پیراهن مردانه - پسرانه سفید والوان وهمه نوع خرازیجات وتریکوتاژ کرك خالص ولباس عروس وداماد

**فروشگاه های جنرال مد**

خیابان سعدی بالاتر ازشرکت بیمه تلفن ۳۳۹۹۳ - لاله‌زار کوچه برلن تلفن ۳۳۷۲۳

آ-۲۲٦۳٦ «تبلیغاتی شرق»



## انشاء فرانسه

راهنمای جمله سازی، مکالمه، نامه‌نگاری، وانشاء بزبان فرانسه. شامل نمونه‌های مختلف باترجمه فارسی

**تالیف حبیب‌الله هورخش تابان انتشار یافت**

همه دانشجویان دبیرستانها که مایلند درانشای زبان فرانسه توانائی و تسلط بیشتری داشته باشند ازمطالعه این کتاب کمکهای شایانی خواهند گرفت.

**مؤسسه مطبوعاتی امیر کبیر - تهران - ناصرخسرو - تلفن ۵۲۹۷۰**

آ-۲۲۰٦۳ ۳-۳



## مژده بدوستداران کتاب!

یك دوره کامل کتاب ترجمه وشرح نهج البلاغه فیض الاسلام در ۱۳۵۰ صفحه بابهترین کاغذوچاپ وجلد طلاکوب اخیرا ازطبع خارج وبهای ۱۵۰ ریال بفروش میرسد مرکز فروش کلی و جزئی کتابفروشی جعفری خیابان بوذرجمهری

تلفن ۲٦۷٦٤ آ ۲۱۳۹۷ ۷-۱۰



## کلاسهای انگلیسی دبستان بهشت

((شهریه سه ماهه ۳۰۰ ریال)

**بامعلمین مجرب ایرانی وآمریکائی زیر نظر دکتر دانا بهشتی**

متد سمعی وبصری - فیلم - فیلم استریپ - دستگاه ضبط صوت

کارت کلاس برای استفاده از کتابخانه مجهز ما معتبر است .

ساعات درس از ٤ونیم تا ۸ همه روزه علاوه بر کلاسهای یونیت کلاسهائی که بعلت استقبال عمومی ازاول این ترم اضافه میشوند عبارتند از کلاسهای اسنشل، ترجمه ، نامه‌نگاری ،مکالمه، کتابهای تازه‌رسیده از آمریکا نیز مورد استفاده در کلاسها قرار میگیرند.

**بیست متری اول ابوریحان چهارراه ناهید تلفن ۴۳٦۵۷**

آ- ۲۲۵۸٤ «آگهی وکا»

## بخاری

ارزان ° پرحرارت

فقط با پنجهزار ریال

بهترین بخاری نفتی را از

**جنرال مکانیك**

شاهرضا - جنب البرز ابتیاع

فرمائید تلفن ۴۷۴۸۹

آ-۲۱٦٤۳ ٤-٦ آگهی ازشعبه ۲



لوور آزمایشگاه تیر

کشت تازه لوور در روی آب هویج

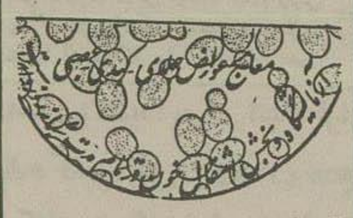

آ-۱۸۲۵۹ ۲۷-٦۰ «طوطی»


### قدردانی

بدینوسیله از زحمات بانو دکتر تاج الملوك مشکوة که درموقع وضع حمل خانم اینجانب متحمل شده وایشانرا از مرگ حتمی نجات داده‌اند تشکر مینمایم.

**سروان ابوالحسنی**

آ-۲۲۵۲۱


بعموم آقایان اعضاء موسس اتحادیه سدهیهای مقیم مرکز اعلام میگردد چون مدتی است جلسات اتحادیه تعطیل شده اینك که بپیروی ازمنویات اعلیحضرت اقدس شاهنشاهی ارواحنافداه درمبارزه بابی سوادی افراد کشور اتحادیه مصمم است برای باسواد نمودن افرادسعی اقدامات جدی نماید لذا مقتضی است آقایان برای تهیه برنامه وسایر برنامه های دیگر ازساعت پنج بعدازظهر جمعه ۱۵ر۱۰ر۳٤ درمنزل جناب آقای اوحدی واقع درخیابان منیر به حاضر شده تامذاکرات لازمه بعمل آید.

آ-۲۲۵٦۳



## اولین آموزشگاه سخنرانی

درنظر دارد هفته‌ای یکساعت رابرای سخنرانی بالسنه خارجی اختصاص دهد

**بانوان استفاده فرمایند** خیابان سوم اسفند -پشت اپرا- کوچه بخت- پلاك خطیب -نام نویسی فقط ٤ تا ٦ وئیم (آگهی سینا)

آ-۲۲٦۳٤



**باطلاع کلیه دوستان وآشنایان میرساند** آقایان دکتر منوچهر ودکتر ایرج سینائی که بمناسبت درگذشت مرحوم پدرشان شادروان دکتر مراد سینائی بهمدان رفته بودند مراجعت نموده وازذوات محترمیکه مایل به ملاقات ایشان هستند روز جمعه ۱۵ دی ماه ازساعت ۹ الی ۱۲ درمنزل خودواقع درخیابان سی متری نزدیك خیابان نشاط کوچه امیر کبیر پذیرائی مینمایند .

آ-۲۲۵۸٦ ۱-۲ **لاله‌زار کیوان**



## سه دستگاه مستغلات وسه باب خانه

ازصدوبیست تاسیصدوپنجاه هزار تومان درنقاط مرغوب باپول وزمین‌های تجارتی معاوضه میشود (آژانس رایت) سی‌متری نظامی بالای چهارراه تیر تلفن

٤۱٤۲۷ ۳-۳ آ-۲۲۳۸۷

نماینده رسمی کارخانه پاساژ سعدی شماره ۳۰ تلفن ۳۸۷۳۱

**مرکز فروش: کاموا فروشی توماجیان لاله‌زار مقابل سینما ایران تلفن ۳۱۹۱٦**


**خانواده های عضدی - امیرعلائی - پیرنیا - جهانشاهی فریدونفر - امیرمختاری - وثوق - ملك مدنی - رضوی - علامیر امیرنظام دولو - کامرانی - نخجوان - معزی - فولادوند - قوام - اسعد - ظفر ایلخان - همایونفر - کیکاوسی - رحمانی - لطفی - کاظمی - صدر - فرهودی حسابی - مستشار قرائی - آستانه - عطوفی - مجلسی - اردلان - سمیعی - باغستانی افراشته - مقدم - مسعود - کوشا - طباطبائی - امیرابراهیمی پوراحمدی - عاطفی - فریدی**

باکمال تاسف فوت مرحومه مغفوره خانم انیس السلطنه عضدی - امیرعلائی طاب ثراها را باستحضار بستگان ودوستان میرسانند . مجلس ترحیم مردانه و زنانه آنمرحومه (هریك درقسمت مربوطه) مسجدخانم فخرالدوله روزپنجشنبه ۱٤ دیماه جاری ازساعت ۳ تا ۵ بعدازظهر منعقد خواهدبود.

آ-۲۲۵۹٤ ۲-۲

درگذشت بانوانیس السلطنه عضدی موجب کمال تاسف است بعموم بازماندگان آنمرحومه وافراد خانواده‌های محترمی که دراین حادثه عزادارند مصیبت وارده راتسلیت میدهیم.

بانهایت تاسف فوت مرحومه منیرالشریعه قدوسی همسر آقای سیدمحمد حسین کثیری مقیم درعتبات راباطلاع کلیه اقوام ودوستان میرساند ضمنا مجلس ختم مردانه ازساعت ۹ صبح الی ۱۲ روز جمعه ۱۵ر۱۰ر۳٤ درمسجد ارك سبزمیدان وختم زنانه درخیابان شمیران سه‌راه آموزشگاه ۱۲ متری درمنزل سرهنگ مهدی قدسی منعقد میباشد

**محمدحسین قدوسی - سرهنك مهدی قدوسی - سرهنك عبدالوهاب قدوسی - هما قدوسی - حبیب اله حسامی - اسداله حسامی - مرتضی نهاوندی - مرتضی هاشمی**

آ-۲۲۵٦۱

بخانواده محترم قدوسی مصیبت وارده را تسلیت میدهیم .

بدینوسیله فوت مرحومه بانو معصومه رضوانی راباطلاع اقوام وآشنایان میرساند مجلس ترحیم روزپنجشنبه ۱٤ر۱۰ر۳٤ فردا ازساعت ۸ الی ۱۱ صبح در مسجد امامزاده زید واقع دربازارچهارسوق کوچك وختم زنانه درمنزل آنمرحوم واقع درخیابان سیروس کوچه فرهود برگزار خواهد شد .

**اسمعیل رضوانی - حاج حسن وثوقی - حاج محمدحسن شوشتری - احمدرضوانی - ابوالقاسم رضوانی - غلامحسین معتمدی - یوسف رضوانی - حسین صادقی - محمدعلی شوشتری**

آ-۲۲۵۱۵

بعموم بازماندگان آنمرحومه مصیبت وارده را تسلیت میدهیم

اطلاعا اعلام میدارد که روزشنبه هفدهم دیماه بمناسبت سال وفات مرحوم سید باقر دبیری همسر عزیزم از ساعت ۳ تا ٦ بعدازظهر مجلس تذکری در منزل اینجانب واقع در امامزاده یحیی کوچه ابوالقاسم شیرازی برپاست.

آ-۲۲۵۵۳ **بتول کاظمی**

بابکدنیا تاسف وتالم فوت مادرعزیزمان بانوفرخنده امیرمکری راباطلاع عموم دوستان وآشنایان میرساند مجلس ختم آنمرحومه روزپنجشنبه ۱٤ر۱۰ر۳٤ ازساعت ۱۰ الی ۱۲ درمسجد حاج حسن اول خیابان ارامنه ومجلس ختم زنانه عصر همانروز درمنزل آنمرحومه واقع درخیابان خیام مقابل درب ورودی پارك شهر کوچه حمام پاك برگذار میشود.

**خسرو امیر مکری - روحی امیر مکری - مهدی امیر مکری - اردشیر امیرمکری - هرمز امیر مکری - کریم امیر مکری - منوچهر امیر مکری - سرهنك غلامعلی رزمخواه سرهنك امیر دلفان**

آ-۲۲۵۳۳

بعموم بازماندگان آنمرحومه مصیبت وارده را تسلیت میدهیم.

بانهایت تاثر وتاسف درگذشت شادروان بانوعذرا کیهانی راباطلاع بستگان ودوستان میرساند .

مجلس ترحیم آنمرحومه روزه شنبه ۱٤ دیماه جاری ساعت ۳ تا ۵ بعدازظهر درمنزل کیهانی واقع درخیابان شاهپور کوی وزیر دفتر کوچه فتح منعقد میباشد.

**خانواده های: کیهانی - اسلامی - کرمانشاهی**

آ-۲۲۵۲۹

بعموم بازماندگان آنمرحومه تسلیت میدهیم .

بمناسبت سال درگذشت ابوی گرامیمان کربلائی قنبر معمار مجلس یاد بودی ازساعت ٦ الی ۹ بعدازظهر روزپنجشنبه ۲۱ جمادی الاول درمسجد کاظمیه واقع درخیابان ری ایستگاه دردار منعقد است ازاقوام ودوستان محترم مستدعی است برای شادی روح آنمرحوم سرفرازمان فرمایند.

**عباس ریانی - حسین گشایش - علی افشار**

آ-۲۲۵۳۲

بدین وسیله درگذشت مرحومه همسرعمویم مرحوم علی اکبر جمشیدی را دردریان باطلاع دوستان وآشنایان میرساند مجلس ترحیم روزپنجشنبه ۱٤ر۱۰ر۳٤ ازساعت ۳ الی ۵ بعدازظهر درمسجد ارك منعقد میباشد مجلس ختم زنانه نیز در همان ساعت درمنزل این جانب واقع درخیابان مهدیه کوچهٔ فطوره‌چی برگزار خواهد شد.

آ-۲۲۵۵۵ **حاجی علی هوشیاری دریانی.**

مصیبت وارده را بعموم بازماندگان آنمرحومه مخصوصا آقای علی هوشیاری دریانی تسلیت میدهیم.

بمناسبت چهلمین روز درگذشت مرحوم مغفور **مصطفی مهراد** مجلس یادبودی روزپنجشنبه چهاردهم دیماه ازپنج تاهفت بعدازظهر در منزل آقای ابوالقاسم مهراد واقع درخیابان شمیران کوچهٔ پیرجمالی منعقد وتشریف فرمائی خویشاوندان ودوستان محترم موجب مزید شکر گذاری خواهدبود.

آ-۲۲۵۵۹ **خانواده مهراد**

بدینوسیله فوت مرحوم علی اصغر صاحب جمع را باطلاع دوستان وآشنایان آن مرحوم میرساند مجلس ختم مردانه فردا صبح ازساعت ۹ الی ۱۱ در مسجد امامزاده یحیی واقع درخیابان ری وختم زنانه روزجمعه عصر درمنزل آنمرحوم واقع درسه‌راه سیروس کوچه صاحب دیوان برقرار میباشد

**منصور ومسعود صاحب جمع - سرگرد هاشم برنجیان سروان غلامحسین تبریزی - محمدحسین خالقی - خانواده های موسوی اصفهانی - اعتضادی - دربندی**

آ-۲۲۵۷۱

بازماندگان آنمرحوم مصیبت وارده را تسلیت میدهیم

## آگهی های تسلیت

باقلبی اندوهگین مصیبت وارده رابدوست عزیزمان آقای هرمز امیرمکری تسلیت عرض میکنیم .

**فریدون خدابنده - فرج راثی**

آ- ۲۲٦٦٦

کارکنان ودانش آموزان دبستان اعتصام ازفقدان اسف انگیز مرحوم محمد علی اعتصام بی‌نهایت متاثر وبازماندگان آنمرحوم بخصوص فرزند ارجمندشان تسلیت عرض مینمایند.

آ-۲۲۵۷۹ **غلامعلی وهاجی**

### مهری عزیز

مرك جانگداز مادرعزیزت قلب مارانااید جریحه دار کرده وخودرادراین مصیبت باتوشریك وسهیم میدانیم.

آ-۲۲۵٦۹ **فرح حسامی - انسیه رحیمی**

**مهمترین و آخرین خبرهای جهان را در این صفحه و صفحه ۳ مطالعه فرمائید**

# خطر در خاور دور!

## کمونیستها قوای دریائی و هوائی خود را در خاور دور متمرکز کرده‌اند

نیویورک ـ رویتر ـ هنسون بالدوین سردبیر مطالب نظامی روزنامه نیویورک تایمز درآخرین شماره این روزنامه از قول کارشناسان نظامی نوشته است که در حدود ۷٫۰۰۰ فروند هواپیما که معادل باثلث نیروی هوائی بلوك کمونیست میباشد در پایگاههای چین کمونیست یا کره شمالی و سیبریه متمرکز گردیده است.

وی اضافه کرده که تمرکز نیروهای نظامی کمونیست در خاور دور موجب تشویش دول بزرگ غربی شده و گفته میشود که تعداد زیادی از زیردریائی‌های شوروی نیز در آبهای خاور دور هستند روی همین اصل پیش بینی میشود که نیروی چین کمونیست درنظر دارد باردیگر جزائر کموی وماتسورا که متعلق بملیون چین میباشد مورد حمله قرار دهد وحتی بفورمز نیز سربازپیاده کند.

## تخفیفی درمجازات مشاور مخصوص فاروق پادشاه سابق مصر داده شد

قاهره ـ خبرگزاری فرانسه ـ کریم ثابت مشاور سابق پادشاه مخلوع مصر که ازطرف دولت فعلی مصر درسال ۱۹۵۳ محکوم بزندان ابد بااعمال شاقه شده بود زندان وی بسکونت اجباری درخانه شخصی نزدخانواده خود تبدیل شده است و تحت نظر مامورین انتظامی وقت خود را بسر میبرد.

## برفعالیت کمیسر عالی اسپانیا در مراکش افزوده شده است

تتوان (مراکش اسپانیائی) ـ خبرگزاری فرانسه ـ ژنرال والینو کمیسر عالی اسپانیا درمراکش امروز بحضور خلیفه تتوان باریافت وی مدت یکساعت با خلیفه تتوان درباره مسائل سیاسی موردنظر دولت اسپانیا بمذاکره پرداخت ناظرین امور اظهار میدارند اخیرا بر فعالیت سیاسی ژنرال والنیو در مراکش بطور محسوسی افزوده شده است.

## یکی از کشورهای پشت پرده آهنین برای بهبود وضع کشاورزی خود بامریکا متوسل شده است

واشنگتن ـ خبرگزاری فرانسه ـ رئیس هیئت کارشناسان کشاورزی رومانی که اخیرا بامریکا مسافرت کرده ومدت یکماه درآن کشور اقامت داشته است طی نامه ای خطاب به روزنامه «واشنگتن پست» از مهمان نوازی امریکائیان در مدت توقف این هیئت درامریکا تشکر نمودو خاطرنشان کرده است کشاورزان آمریکائی بسیارشایق هستند که باکشاورزان رومانی همکاری و معامله نمایند.

گریگور معاون وزارت کشاورزی جمهوری رومانی که سرپرستی هیئت کارشناسان کشاورزی رومانی اعزامی بامریکارا بعهده داردا ظهارداشت وی مقداری تخم ذرت ولوازم کشاورزی بارزش پانصدهزاردلار ازامریکا خریداری کرده تابرای بهبود وضع کشاورزی رومانی بکاربرده شود وی از پیشرفت های محیرالعقول کشاورزی امریکا ستایش کردو گفت امیدواراست زمینه برای همکاری بین کشاورزان رومانی وامریکا برای توسعه روابط علمی فراهم شود

## رتبه نمایندگان سیاسی چین کمونیست و سویس در کشورهای یکدیگر بسفیر کبیری ارتقاء یافت

لندن ـ رویتر ـ خبرگزاری رسمی چین کمونیست اطلاع داد که بین ایندولت ودولت سویس درباره ارتقاء رتبه نمایندگان سیاسی دو کشور ازوزیرمختاری بسفیر کبیری توافق نظر حاصل شده است.

دولت سویس یکی ازاولین دولی است که رژیم چین کمونیست را برسمیت شناخت و بااینکشور روابط عادی سیاسی برقرار کرد. روابط دوستانه چین کمونیست و سویس موجب شده که دوانقلب .وقات مذاکرات نمایندگان چین کمونیست وسایر کشورها در ژنو یایکی دیگرازشهرهای سویس که دولت بیطرفی است صورت گیرد.

## کشت و کشتار در کارخانه مشهور وستینگهاوس

کولومبوس (اوهایو) ـ خبرگزاری فرانسه ـ هفتادنفراز کارگران کارخانه وستینگهاوس متعلق به کمپانی الکتریکی ورادیوسازی وستینگهاوس امریکا درمحوطه کارخانه اجتماع نموده ومشغول تظاهراتی شدندنیروی انتظامی بنا بدرخواست صاحبان کارخانه برای جلوگیری ازخرابکاری احتمالی مداخله کرد ودرنتیجه زدوخورد شدیدی روی داد. هفت نفراز کارگران سخت زخمی و یك نفر کشته شده است.

## میزان کمك نظامی آمریکا بدولت عراق

بغداد ـ خبرگزاری فرانسه ـ والدمارکالمان سفیر کبیر امریکادرعراق طی مصاحبه مطبوعاتی اظهارداشت دولت آمریکاطبق قرارداد کمك نظامی تاحال بیش از ۷۰۰ دستگاه نقلیه موتوری از انواع مختلف ۸۵ ارابه توپ ومقدارزیادی تفنگ وسایراسلحه جنك ومهمات ووسائل ارتباط ومخابرات تحویل دولت عراق کرده است.

## مارتینو ازدوستی ایتالیا وهندسخن میگوید

دهلی ـ رویتر ـ سنیورمارتینو وزیرامور خارجه ایتالیا برای مذاکره با مقامات دولت هندبدهلی واردشد ومدت چهار روزدراین شهر خواهدماند. وی در فرودگاه بمخبرین اظهارداشت که هندوایتالیاازلحاظ آرمانها وایده آلهای مربوط بحفظ صلح بایکدیگراشتراك ووحدت عقیده دارند.

وزیرامورخارجه ایتالیادرمدت اقامت خود دردهلی باراجند راپراساد رئیس جمهوری ونهرو نخست وزیر هندملاقات ومذاکره خواهد کرد

## یك کوه درنزدیکی توکیو شروع بآتشفشانی کرد

توکیو ـ کوه میهاراياما واقع درجزیره اوشیمادرژاپن ازامروزشروع به آتش فشانی کرده ودائماموادگداخته ازدهانه آن خارج وبارتفاع ۱۰۰۰ متردرهوا بالامیرود جزیره مذکوردر ۷۵ میلی جنوب توکیوواقع شده واداره هوا شناسی ژاپن معتقد است که آتش فشانی مذکورآسیبی بشهرتوکیووارد نخواهد کرد.

## مارشال تیتوازموزه قاهره دیدن کرد

قاهره ـ خبرگزاری فرانسه ـ مارشال تیتورئیس جمهوری یوگسلاوی که مشغول مسافرت درنواحی مختلف کشورمصرمیباشد دیروزبوسیله قطارمخصوص از اسوان وارد قاهره شد وپس ازیکساعت استراحت درکاخ قبه باتفاق همراهان خود ازموزه معروف فراعنه مصردرقاهره دیدن کرد.

## حمله ملیون الجزیره به سربازان فرانسوی

الجزیره ـ خبرگزاری فرانسه ـ مجددا امروزیك دسته مسلح ملیون الجزیره یك عده ازنیروهای فرانسوی راکه درنزدیکی پادگان مارشال فوش واقع در ۳۵ کیلومتری الجزیره زیرچادرهای خودرحالت راحت باش بودند غافل گیر کردند فقط یك نفراستوارفرانسوی توانسته است جان خودرا نجات دهد.

## وزیراقتصادملی عراق ریاست کمیته اقتصادی اتحادیه عرب را عهده داراست

قاهره ـ خبرگزاری فرانسه ـ کمیته اقتصادی اتحادیه عرب که قراربود امروز (چهارشنبه) تشکیل جلسه دهدتشکیل جلسه را بهروزشنبه آینده موکول کردریاست این جلسه بعهده ندیم الپاشا وزیراقتصاد ملی عراق خواهدبود

## هنوز دولت مصر به پیشنهاد کمك دولتین امریکا وانگلیس پاسخ نداده است

واشنگتن ـ خبرگزاری فرانسه ـ دروزارت امور خارجه امریکا گفته میشود که دولت مصر هنوز بپیشنهاد بانك بین المللی ودولتین انگلیس وامریکا درباره اعطای وام برای ساختمان سد اسوان جواب رسمی نداده است.

محافل مطلع اظهارمیدارند که همان مشکلاتی که در مذاکرات وزیردارائی مصر بامقامات دولتی امریکا پیش آمده بود اکنون نیز موجوداست وبهمین جهت است که دولت امریکا سفیر کبیر خودرا در قاهره برای مشاوره بواشنگتن احضار کرده است.

پیشنهاد کمك امریکا وانگلیس بدولت مصر دارای شرائطی است که بنظر آندولت ممکن است بعدها بآزادی عمل وحتی استقلال مصرلطمه واردآورد ازجمله شرایط بانك بین المللی برای اعطای وام بدولت مصراین است که بیانك مذکور اجازه داده شود دردارائی آنکشور بازرسی بعمل آورد تابااین ترتیب بتواند درامراستفاده از کمك کشورهای غربی نظارت داشته باشد.

## ممکن است نخست وزیر ژاپون به شوروی برود

توکیو ـ رویتر ـ «هاتویاما» نخست وزیرژاپون دیروز طی مصاحبه‌ای اظهار داشت که وی مایل است هنگام مسافرت خود باروپا ازکانادا وایالات متحده آمریکا نیزدیدن کند. «هاتویاما» گفت چنانچه وضع مزاجی وی اجازه دهد البته به آمریکا خواهد رفت ولی درضمن بوی پیشنهاد شده که از اتحاد جماهیر شوروی نیز دیدن نماید تامذاکرات بین شوروی وژاپون درباره قرارداد صلح تسریع شود.

## سفرمعاون صدر اعظم آلمان غربی به هند بااتحاد آلمان ارتباط دارد

بن ـ رویتر ـ روزنامه حزب دمکرات آزادآلمان غربی درشماره دیروزخود مینویسد که مسافرت قریب الوقوع دکتر ملوچر معاون صدراعظم آلمان غربی بهندوستان رابطه مستقیمی باطرح اتحاد آلمان دارد. روزنامه مزبور اضافه می کند که چون امکان اقدام مستقیم برای اتحاد آلمان باشکست کنفرانس اخیر ژنو ازبین رفته چنین اقدامات ومذاکرات غیرمستقیم تنها راهی است که برای آلمانها باقی مانده.

## وزیرمشاور انگلیس بافتخار آقای دکتر امینی ضیافتی ترتیب داد

لندن ـ خبرگزاری فرانسه ـ لرد زیربنك وزیرمشاور انگلیس دروزارت امورخارجه آن کشوردیروز بافتخار آقای دکتر امینی سفیر کبیر جدید ایران در آمریکا که اخیراً برای عزیمت بمحل ماموریت خود وارد لندن شده اندضیافتی به ناهارترتیب داده بود که درآن کارداران سفارت ایران و آمریکا نیز حضور داشتند.

آقای امینی دیشب نیزبا سلوین لوید وزیرامور خارجه انگلیس ملاقات ومذاکره کرد.

## محافل رسمی هندازمسافرت قریب الوقوع دالس بدهلی جدید اظهاربی اطلاعی می کنند

دهلی ـ خبرگزاری فرانسه ـ چندروزقبل خبری درواشنگتن انتشاریافته بود مبنی براینکه جان فوستردالس وزیرامورخارجه امریکادرنظردارد درماه مارس آینده بکشورهند مسافرت کند.

محافل رسمی هند دیروزاعلام داشتندراجع باین موضوع هیچگونه اطلاعی بدولت هندداده نشده است

## یك هیئت نظامی ازلبنان واردبغدادشد

بغداد ـ خبرگزاری فرانسه ـ بنابدعوت دولت عراق روزدوشنبه گذشته یك هیئت نظامی لبنانی بریاست سرهنك ژوزف حرب واردبغدادشد.

افسران لبنانی درمدت اقامت خود درعراق ازتاسیسات ارتش دیدن کرده ودرمراسمی که بمناسبت روز تاسیس ارتش آن کشور برپا میشودشرکت خواهند نمود.

## جرج آلن گفت: دولت امریکا ازهیچگونه کمك نسبت بدولت اردن مضایقه نخواهدکرد

واشنگتن ـ خبرگزاری فرانسه ـ جرج آلن معاون وزارت امورخارجه امریکا درمسائل مربوط بخاورمیانه بسفیر کبیر هاشمی اردن درواشنگتن اطمینان داد که دولت امریکا ازهیچگونه کمکی بدولت هاشمی اردن که متضمن منافع ملی اردن باشد مضایقه نخواهد کرد.

مذاکرات جرج آلن باسفیر کبیر اردن هاشمی درحدود یکساعت بطول انجامید وطی آن معاون وزارت امورخارجه امریکا روش سیاست دولت امریکارا در خاور میانه برای نماینده اردن تشریح کرد.

ملت اردن طی هفته‌های آینده بایدنظرخودرا درباره الحاق بپیمان بغداد اعلام دارد ودولت امریکا مایل است که عده بیشتری از کشورهای عربی باین پیمان ملحق شوند ولی درعین حال دولت‌های سوریه عربستان سعودی ومصرسعی میکنند دولت اردن هاشمی را درجرگه اتحادیه خود داخل کنند.

سفیر کبیر اردن هاشمی امروز برای مشاوره بامقامات وزارت امورخارجه آن کشور ازواشنگتن بطرف عمان حرکت کرد وپس ازسه هفته توقف دراین شهر مجددا بمحل ماموریت خودمراجعت خواهد کرد.


**تیمسار سرلشکر علوی مقدم ریاست محترم شهربانی کل کشور**

که بمجرد اطلاع در سرقت منزل اینجانب رئیس کلانتری بخش ۱۶ شخصا درمحل حاضرشده همچنین آقای امام وردی مامورآگاهی دربخش ۱۶ و جناب سرهنگ حسین معیری رئیس دایره کشف جرائم وآقایان حسن‌لك و هوشنگ خاوری بخصوص آقای ناصر عطائی که در کشف اموال مسروقه اینجانب مهدی زرقانی کمال جدیت را مبذول داشته‌اندصمیمانه تشکر مینمایم.

**مهدی زرقانی**

آ ـ ۲۲۶۹۲



NUFFIELD
UNIVERSAL
POWERS ALL FARM WORK — REDUCES COSTS

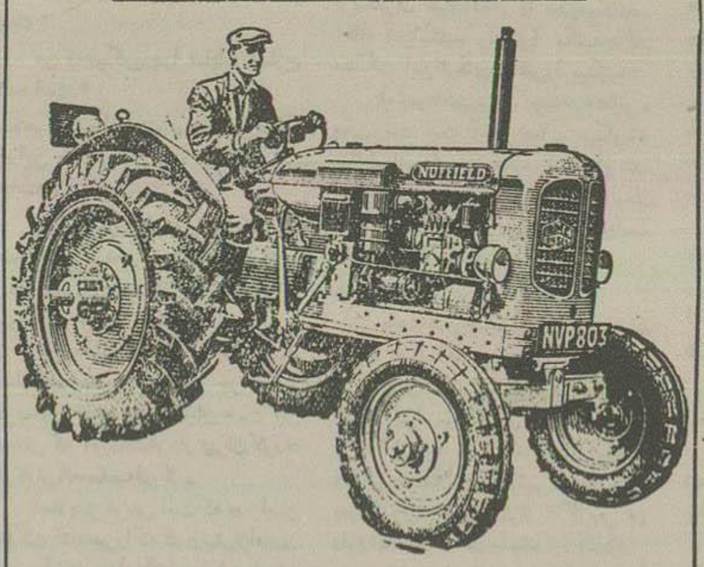


**تراکتور های نفتی ودیزل نافیلد ساخت کارخانه موریس موتور باقدرت ۳۵و۴۵ اسب باتریلی کمپرسی سه تن وتریلر چهار چرخ پنج تن رسید برای مشاهده و خرید بنماینده انحصاری آن شرکت سهام ماشین فلاحتی تهران ـ خیابان شمیران ـ نبش آمل ـ تلفن ۳۶۳۶۶ مراجعه فرمائید**

**آگهی فیروز**

آ ـ ۲۲۷۰۶


جهان

## انتخابات فرانسه

بقیه ازصفحه اول

وطرفدارای پیرپوجادبعنی مخالفین سیستم پارلمانی فعلی تشکیل میدهند و دو سوم کرسی های مجلس را احزاب جمهوریخواه که حب وبغض شخصی آنها را بچندین گروه مخالف تقسیم نموده اشغال کرده‌اند بهاین ترتیب ایجاد اکثریتی که بتواند دولت ثابت وپایداری تشکیل دهد دشوار بنظرمیرسد.

شاید تنها حسن انتخابات کنونی آن باشد که آئینه صیقلی افکار عمومی ملت است. ازآنجا که دسته‌بندی‌های سیاسی درانتخابات فعلی دخالت نداشته هریك از احزاب کرسی‌هائی به‌نسبت تعداد آراء موافقین خوددرپارلمان اشغال کرده‌اند و پارلمان آینده میتواند نمونه‌ای ازطرز تفکرسیاسی ملت فرانسه باشد. برخلاف آنچه درنظراول تصور میشود کمونیستها درانتخابات پیروزنشده‌اندو اگرمی بینیم تعداد کرسی‌های آنها درپارلمان از ۹۳ به ۱۴۵ رسیده برای آن نیست که مردم فرانسه دراین چهارسال بیشتربه کمونیسم متمایل گشته‌اند بلکه برای آنستکه در چهارسال پیش بادسته‌بندی سیاسی نگذاشتند حزب کمونیست بنسبت مجموع آراء موافق خودنماینده به‌پارلمان بفرستد؛ بر عکس تقلیل تعدادنمایندگان سوسیالیست از ۹۴ به ۸۸ دلیل عقب رفتن جنبش سوسیالیسم درفرانسه نیست زیرا درانتخابات پریروز سوسیالیست‌ها باصدهزاررای بیش ازانتخابات گذشته داشتند ولی درانتخابات گذشته سوسیالیستها با دسته‌بندی سیاسی توانستند تعداد بیشتری کرسی درمجلس بدست آورند.

احزابی که طرفدارمندس فرانس می‌باشندواحزابی که ببرنامه انتخاباتی ادگارفوروطرفدارانش رای داده‌اند اختلاف مسلکی اساسی بایکدیگر ندارند و اختلافاتشان بیشترمربوط به‌سلیقه سیاسی ونظریات شخصی است.

طرفداران مندس فرانس ۱۴۶ کرسی وطرفداران ادگارفور ۱۹۷ کرسی بدست آوردند واگر بین‌ایشان اتحادی وجود داشت میتوانستند اکثریت نسبتا ثابتی در پالمان بوجودآورد اما حتی تصور چنین اتحادی هم دشوار است.

آنچه بیشتر توجه محافل مختلف رابخودجلب کرده موفقیتی است که طرفداران پیرپوجاد بدست آورده‌اند. پوجادیکنفر کاغذ فروش جوان است که سابقا ازطرفداران ژنرال دو گل بوده است. از دو سال پیش وی بامالیاتهای گزاف وعوارضی که بربازرگانان و پیشه‌وران تحمیل میشود مخالفت میکرد ولی مخالفت های او و طرفدارانش که دراجتماعات باتزاع وزدو خورد توأم بود کم کم عده ای را گرداوجمع کرد که اساس کارخودرا مخالفت باتاسیسات اجتماعی و سیاسی کنونی فرانسه قرار دادند. پس ازانحلال حزب دوگل، طرفداران او به‌پوجاد گرویدندودر انتخابات پریروز ۵۱ رای بدست آوردند. شایددر نظر اول موفقیت طرفداران پوجاد که برنامه‌وطرز تفکرعمیقی ندارند چندان خطرناك بنظر نرسد ولی باید بخاطرداشت که درآغاز کارهیتلر نیز کسی نظریات اوراجدی نمیگرفت ودر رقاص خانه‌ها وتاترهای آلمان، هیتلر وطرفدارانش موضوع مضحکه وشوخی و لطیفه بودند.

ازنظر بین‌المللی انتخابات فرانسه شکستی برای دنیای غرب بود.

شك نیست که آدنائر بامشاهده وضع فعلی فرانسه، نگاه خودرا متوجه شرق خواهد کرد و درایتالیا توگلیاتی رهبر کمونیستها بهترین استفاده را ازموفقیت همکارانش درفرانسه خواهدنمود.

دولتهائیکه در فرانسه روی کار خواهندآمد دست کمی ازدولتهای گذشته که عمرشان ازچند ماه تجاوز نمی کرد نخواهندداشت وموقعیت فرانسه که یکی از «کشورهای بزرگ» است درصحنه سیاست بین‌المللی ضعیف خواهد شدواین یقینا به نفع دنیای غربی نیست.

موفقیتی که طرفداران پوجاد بدست آوردند نشانه مخالفت عده زیادی ازمردم فرانسه باسیستم سیاسی کنونی آن کشور است.

اگراحزاب جمهوریخواه دشمنی با یکدیگررا کنار نگذارند، دیر یازود تشکیلات فعلی فرانسه ازهم خواهد پاشید وآنکه ضربت نهائی رابراین بنای متزلزل واردخواهد کرد، خواهد موریس تورز باشد خواه پیرپوجاد، زیرا بنا وروی بنای کشوری که مهد آزادی خوانده میشود دگرگون خواهد ساخت.

شایددراین دگرگونی فرانسه حیاتی تازه یابد، امادرهرحال فرانسه ایکه نسل کنونی وپدران ما شناخته‌اند نخواهدبود.

**تورج فرازمند**

## آگهی های تسلیت

مصیبت وارده را بخانواده مقومی مخصوصا دبیر گرامی آقای نصرت‌الله مقومی تسلیت عرض نموده بقاءعمر آن خاندان را ازخداوند متعال مسئلت مینمایم

**دانش آموزدبیرستان نوشیروان ـ قاسم اقبال خواه**

آ ـ ۲۲۶۸۸

باقلبی مملواز تأسف مصیبت وارده را بخانواده محترم اعتصام بخصوص آقای سعیداعتصام تسلیت میگویم.

**شهیندخت عنایت پور**

آ ـ ۲۲۵۴۱

انجمن همکاری خانه ومدرسه دبستان ایرانشاه درگذشت مرحوم اعتصام را که ازفرهنگیان بنام میباشند بخاندان آنمرحوم مخصوصا بآقای سعیداعتصام ناظم دبستان ایرانشاه تسلیت میگویند.

**فرشته حاکمی ـ پارسا تویسرکانی ـ حسنعلی آرایش مقدم ـ عزیزالله روبن ـ مهدی بکتاشها ـ غلامرضا شهیدی**

آ ـ ۲۲۵۴۳

بانهایت تأسف مصیبت واردرا بخانواده محترم اعتصام بخصوص دوست و همکارعزیزمان آقای سعیداعتصام تسلیت میگوئیم.

ازطرف کارمندان دبستان ایرانشاه ـ **غلامرضا شهیدی**

آ ـ ۲۲۵۳۹

**آقای سعید اعتصام ناظم محبوب**

ما دانش آموزان دبستان ایرانشاه باقلبی مملو ازتأثر وتأسف فوت پدرگرامتان راتسلیت عرض وبقای آن خاندان جلیل را ازدرگاه خداوند مسئلت داریم.

**از طرف دانش آموزان دبستان ایرانشاه**

آ ـ ۲۲۵۳۹

بانهایت تاثر درگذشت آقای علی قانع که ازمحترمین همدان بوده‌اند بدوست محترم آقای عباس قانع وکیل دادگستری تسلیت عرض مینمائیم.

**حیدر باقری ـ قدرت‌الله باقری**

آ ـ ۲۲۵۴۵

مصیبت وارده راباستاد معظم جناب‌های دکتر کنجویان تسلیت عرض مینمائیم.

**اشرف و منیره اخوان**

آ ـ ۲۲۶۰۶

بدینوسیله درگذشت شادروان مرحوم علی قانع را به دوست عزیزمان آقای عباس قانع وکیل محترم دادگستری تسلیت عرض نموده وبقای عمر ودوام عزت بازماندگان آنمرحوم رااز خداوند مسئلت مینمائیم.

**پروین پور ـ سرهنك نعیمی راد ـ معینی ـ پیشوا ـ دخانچی ـ امام ـ سیاوشی ـ محمد کاظم امام**

آ ـ ۲۲۵۳۱

مصیبت وارده را بخانواده معظم کنی بخصوص دوست عزیزم آقای احمد کنی تسلیت عرض می‌نمایم ازبندرشاهپور

**علی شاهی**

آ ـ ۲۲۵۹۸

بدینوسیله مصیبت واردرا بخانواده محترم اعتصام مخصوصا خانم مهروز ناظمه محترم دبیرستان شهناز پهلوی تسلیت میگوئیم.

**پروین افشار ـ مهین قوام صدوقی**

آ ـ ۲۲۷۱۲

کارکنان دبیرستان شاه‌عباس کبیر مصیبت وارده را بآقای عبدالرحیم نبهی همکارارجمند تسلیت عرض مینمایند.

**از طرف کلیه کارکنان ـ محمد جمالی آشتیانی**

مصیبت وارده را باستادارجمند جناب آقای عبدالرحیم نبهی تسلیت عرض میکنیم

**محسن طوفان ـ احمد رضائیان**

آ ـ ۲۲۵۸۱

**جناب آقای خاوریان**

بانهایت تاسف درگذشت آقای سجادی را تسلیت عرض میکنم.

**حسن کثیریان**

آ ـ ۲۲۵۸۳

مصیبت وارده را بخانواده محترم پیرنیا بخصوص جناب آقای دکتر ابوالقاسم پیرنیا صمیمانه تسلیت میگوئیم وسلامتی آن خانواده محترم را ازخداوند متعال خواستاریم.

**دکتر مهدی قوامیان ـ دکتر مرتضی آقا محمدی ـ دکتر علیمحمد مشکوتی**

آ ـ ۲۲۵۸۵

درگذشت مرحوم علی قانع زاده رادرهمدان بخانواده محترم قانع مخصوصا دوست عزیزم آقای عباس قانع تسلیت وتعزیت عرض بقاء عمروسلامت ایشان و سایربازماندگان رااز خداوند خواستارم

**رضاکیانی**

آ ـ ۲۲۵۹

بدینوسیله مصیبت وارده را بدوست ارجمند آقای سیروس اعتصام تسلیت عرض مینمائیم.

**از طرف دانش آموزان سال ششم طبیعی دبیرستان علمیه ـ امان‌الله کلانتری**

آ ـ ۲۲۷۰۲

**خانواده‌های: فرتاج ـ فرجی‌فر ـ علیمرادی ـ خسروانی ـ فتاحی ـ درخشان ـ قاضی‌زاده ـ صالحی حیدرزاده ـ اسکندری ـ علیزاده ـ جراحی ـ بذری حلاجی ـ باقریان ـ ژون ـ شاداب ـ خادمپور ـ حمزوی ـ طالوردی ـ رحیمی ـ مقدم ـ علی گزی شاهمیرانی ـ صمدیان ـ کفاش ـ براتعلی ـ طوسی ـ**

بانهایت تاثر درگذشت شادروان علی اصغر صاحب‌جمع را بخانواده‌های ارجمند برنجیان و صاحب جمع مخصوصاً سرکرد هوائی هاشم برنجیان و سرکار ستوان پزشك مسعود صاحب‌جمع صمیمانه تسلیت عرض بقاء وسلامتی آن خانواده‌های گرامی را ازدرگاه احدیت مسئلت دارند.

آ ـ ۲۳۷۱۰

# مجلس سنا

بقیه ازصفحه اول

ناامیدیهای ما زین پس مگر کاری کند!

چهارده سال است پس از شهریور شوم مادائم مبارزه کرده‌ایم. فداکاری کرده‌ایم، جانفشانی کرده‌ایم برای اینکه این دستگاه واین اساس راحفظو اصلاح کنیم ولی بدبختانه ثابت شد که این دستگاه واین اساس اصلاح پذیر نیست.

چنان دستگاه فاسد شده است که بایدازآن ناامیدشد.

دیوار پی شکسته مرمت نمیشود
صد باراگر بظاهر آن رنگ ورودهی

آقایان ، کتمان دردعلاج دردنیست بلکه موجب مرگ مریض است .

خاطر مبارك آقایان هست که دولت کنونی درمقدمه برنامه‌ای که تقدیم مجلس کرد اعتراف نمود که وارث اوضاع مشعشع وخوبی است ، این برنامه دولت هست که درآن اعتراف شده است ، خزانه معمور است، بودجه متعادل است، امنیت برقرار است، سیاست خارجی وداخلی مملکت بر پایه صحیح استواراست .

وضعیت اقتصادی چنین وچنان است و . . . و و و . . .

وگفتند ، حالادیگر کاری نداریم جزآنکه آمده‌ایم مبارزه بافساد بکنیم که این یك دردراهم درمان نمائیم .

متاسفانه آقای علاء اینجا نیست که بپرسم «هابیل» دراین مدت بسر مملکت چه آوردی و آیاحالا هم میتوانی بیائی چنان برنامه‌ای بدهی ؟ ومملکت درهمان وضعی که توتحویل گرفتی هست ؟

بیش از نصف بودجه کسر است ، خزانه تهی است ـ یکشاهی پول دردسترس دولت نیست .

پریروز شنیدم ۱۵۰۰ لیره برای اعزام هیئت نمایندگی بعراق دولت پول نداشته وگفته‌اند بروید ازوزارتخانه هاجمع وجور کنید ، زیرادولت یك دستگاه دیگری است ووزارتخانه‌ها یك دستگاهی دیگر.

ازبس که مایی حوصله شده‌ایم مطالعه ومداقه در اموررا هم نداریم. اگر ماهم مثل سایر بشرهائی که دردنیا زندگی میکنند حوصله تجزیه وتحلیل داشته باشیم مطمئنا دیوانه میشویم کواینکه بعقیده من دیوانه هم هستیم .

## چه دستگاهی دارید ؟

ببینید امروز شما چه دستگاهی دارید؟ آخر شما علاقمندان باین مملکت وکمیلین قوم هستید .

یکی از شما بمن بگوید آیادر این مملکت دستگاهی هست که مردم بآن پناه ببرند وپناهگاه مردم باشد؟

والله نیست !

روزی ده‌ها نامه برای من میرسد از زن، مرد ،جوان، پیروبرنا ومن نمیدانم حواله اینها رابکجا بدهم ؟

بدادگستری بفرستم که احقاق حق نمیشود ، چیزغریبی است .

میگویم چرا دردادگستری فلان حق را ناحق کرده‌اند ؟ پشت چشم نازك میکنند ومیگویند «فلانی توکه خودت میدانی!» میگویم : خاك برسر چه چیزرا میدانم؟ آخرپس مردم بکجا باید پناه ببرند ؟ میفرمایند جلوی مارا میگیرند ونمیگذارند احقاق حق بکنیم . حالا کی نمیگذارد عقل من حیران است !

یقین این آقایان وزرا بشما هم مراجعه کرده‌اند !

این وزرای دولت میآیند بما ملتجی میشوند که مارا ازدست فلان مامور خلاص کن .

آخر من چکار کرده‌ام؟ چه کاره‌ام که وزیررا ازدست مامور خودش خلاص بکنم ؟

عجیب است، عجیب است بجان شما ، آدم شاخ درمیآورد !

چندین وزیر بمن ملتجی شدند که ترا بخدا فلان کس را که نمیگذارد ما کارمان را انجام دهیم یك کاری کن که بگذارد !

خوب ، نه تنها من وشما فهمیده‌ایم بلکه همهٔ مقامات فهمیده‌اند ، فراموش نفرمائید وقتی دولت جناب آقای علاء مصدرکار شدند باچه بوق وکرنائی این دولت را آوردند که این دولت مصلح، صالح، مبارز، بمب اتم بنحو اتم « خندهٔ حضار » میخواهد ریشهٔ فساد را قطع کند ، حالا نمیدانم چه شده که برای همان دولت مصلح، صالح، مبارز و اتم بازرس فرستاده‌اند .

الله اکبر !

هرچه بگندد نمکش میزنند
وای بوقتی که بگندد نمك

همه را باید دولت بازرسی کند برای این دولت صالح مجبور شده‌اند بازرس بفرستند (سزاوار ـ چرا درابهام صحبت میفرمائید ،توضیح بیشتری بدهید) عجب! مگر آقا ازمریخ آمده‌اید؟ اینکه ابهام نیست، برای هر وزارتخانه‌ای اعلیحضرت همایونی یك هیئت بازرسی مأمور فرموده‌اند که... (مشیر فاطمی ـ چه عیب دارد؟ عیبش چیست؟) عجب! مگر بنده گفتم عیبی دارد؟ چه عیب دارد؟ اگر بناست دولتی رامامور خود آن دولت کنترل بکند خوبست دولتی بیاورند که احتیاج بکنترل نداشته باشد.

میفرمایند چه عیب دارد.. .سرتاپایش عیب است!

دلیل اینست که دولت مورد اعتماد نیست وکارش را انجام نمیدهد ویك سربازی رامامور کرده‌اند که در راس یك هیئتی بکارهایش رسیدگی کند.

«چون این عبارات راآقای جمال امامی باحرارت وعصبانیت اظهار میفرمود بامشت روی تریبون میکوبید، آقای آموزگار گفت :بواشتر آقا، دعوا که نداریم»

جمال امامی ـ دعوا نداریم، کجایش دعواست؟

آموزگار ـ همین داد وفریادها...

جمال امامی ـ این داد و فریادها جناب آقای آموزگار گاهی لازم است.

آموزگار ـ منطق لازم تراست.

جمال امامی ـ منطق بنده بقدر کافی رسائیست لازم است جنابعالی که منطق قویتر دارید تشریف بیاورید مارا ارشاد کنید.

یعنی میفرمائید این منطقی است که باید برای دولت مامور بازرسی فرستاد؟

آموزگار ـ زمان اعلیحضرت فقید هم همین رسم بود الی آخر...

جمال امامی ـ پس تنها مرجعی که این حق را ندارد همین جاست؟ عجیب!

## هزینه زندگی....

ناطق ادامه داد:

چندی پیش وزیر کشور تشریف آوردند اینجا وفرمودند هزینه زندگی بغیر از «نشیمن» تقلیل یافته است.

من آن روز هم خدمتشان عرض کردم اتفاقا تنها کالائی که ارزان شده همین کالاست «خنده حضار» اگر ایشان ازروی روزنامه‌ها فرمودند بنده هم باستناد آمار رسمی وزارت کشاورزی عرض میکنم.

حالا چرا میخواهند مارا گول بزنند، چرا خودشان را گول میزنند، فایده این کار چیست، نمیدانم!

آخر همه ما خواروبار نمیخوریم ، همه ما ازنرخ های این شهر اطلاع داریم، علاوه براین گاهی هم آمار وزارت کشاورزی خودتان را مطالعه میکنیم که مطابق آن قیمت کلیه محصولات کشاورزی در ظرف دو ماه اخیر ده الی بیست درصد ترقی کرده است .

صورت آن هست که گندم چقدر ترقی کرده ، جوچقدر ترقی کرده، روغن چقدر، گوشت چقدر، پیاز چقدر !

این دوست عزیزمن آقای فرامرزی وقتی عقیده بیك امری داشته باشد وراجع بآن امر مقاله بنویسد محشر میکند ، گاهی هم میشود که بچیزی عقیده ندارد ومقاله مینویسد اما آنوقت مطلبش تعریفی ندارد .

یك مقاله‌ای نوشته تحت عنوان «اولین قدم مبارزه بافساد» راجع به بنگاه عمومی وتعاون شهرداری یك مطالبی نوشته که لرزه براندام انسان میاندازد (نیکپور ـ واقعاً تاثرآور است) که این کانون چه جای عجیبی است ، چه کانون عجیبی از فجایع و فساداست (ناصر ذوالفقاری ـ حالا درست شده است) عجب! پس چرا آقای فرامرزی رابعنوان ماده پنج نمیگیرند؟ بله آقای معاون نخست وزیر الحمدالله همه امور اصلاح شده است !

کجایش اصلاح شده؟ چی چی فاسد نیست ؟

من که نمیگویم چرا تمام امور اصلاح نشده است ؟

بنده هم اگر بیایم نمیتوانم تمام امور مملکت رادراین مدت اصلاح کنم، چون عملی نیست وجامعه خیلی فاسداست.

ولی من اگر جای شما باشم ادعا نمیکنم وعده دروغ نمیدهم ـ بیش از توانائی خودم وزنده منی بر نمیدارم که مردم گول بخورند وبعد بدتر ازبدشود.

ایرادما باین است. ایرادمان اینست که ازآنچه تحویل گرفته‌ای چرا خرابتر کرده‌ای؟ خاطر مبارك آقایان هست این بدبختی که آوردند شهردار تهران کردند اول کارش یك مصاحبه‌ای کرد.

اصلا چیز غریبی است که در این مملکت اشخاصی را که کم وبیش ازاموری سردرمیآورند دررأس آن امور قرار نمیدهند رفتند یك آدمی را که عضو شرکت نفت بود وکارش یا یك متد خاصی در یك شرکت خاصی بوده آوردند شهردار کردند، حالا چه ربطی باشهرداری داشت نمیدانم!

خلاصه، این آدم یك روزی مصاحبه کرد که بنده هر ده روز ده درصد هزینه زندگی را پائین میآورم .

بااین حساب الان که سیصد روز گذشته است میباید دویست درصد هم دستی بگیریم «خنده حضار» اما . حالا بعد از سیصد روز آقای شهردار متوجه شده است که باید سطح تولید رابالا برد و مصاحبه میکند که بله ، بایدسطح تولید رابالا ببریم . سیصدروز مارا گرسنگی داد ، بدبختی داد. حالا میخواهد سطح تولید را بالا ببرد بیائید آقارا ببرید وزیر کشاورزی بکنید که سطح تولید رابالا ببرد «خنده حضار» « آموزگار ـ این دلیل منطقی است » همه‌اش منطقی است . الوات ! « خنده حضار»

## ۳٦ جنایت

شما این روزنامه ها راشبها مطالعه کنید ، یقین دارم آقایان هم مطمئن هستند که اینها یکی از هزاران مفاسد را نمینویسند یا نمی‌توانند بنویسند اما سه شب من آمار برداشتم ازروزنامه اطلاعات جناب آقای مسعودی!

من درسه شب دیدم دراین روزنامه ۳٦ فقره جنایت وقتل منعکس شده است .

گاهی قتلها دسته جمعی است درفلان دهکده ریخته‌اند همدیگررا قتل عام کرده‌اند یکی زن مردم را برده یکی فلانکس راجلوی مأمورین دولت قطعه قطعه کرده یکی مال مردم را دزدیده شوفر تاکسی مسافرش راباخرمایی بیهوش کرده آن را ازچاه، آن یکی را ازقنات، آن یکی راازچاله درآورده‌اند

حکومت نظامی هم داریم شهربانی هم داریم قوهٔ مقننه هم داریم بقول آقایان امنیت هم داریم همه چیز داریم اما همه چیز هم اتفاق میافتد.

آنوقت میگویند اگر حکومت نظامی را برداریم امنیت کشور مختل میشود؟

حالا چرا باید بااینهمه دستگاه انتظامی اینطور باشد نمیدانم!

چرا باید نصف بیشتر بودجه مملکت صرف امنیت شود و باز امنیت نباشد نمیدانم !

اینها دلیل بی لیاقتی ماست والسلام

## اضافه کار

درروزنامه‌ها خواندم که اضافه کار و مزایای کارمندان دولت راقطع کرده‌اند.

تعجب میکنم ،دولت که نباید برعلیه خودش قیام کند، ازیکطرف میآیند میگویند برای یك صنف سه برابر اضافه حقوق بدهید ازیکطرف هم اضافه کار را قطع میکنند آقانه آنرا بکنید ونه اینرا بکنید چرادر مملکت این کارهای متناقض را میکنید؟

(مشیر فاطمی ـ توی همه حرفها این ـ یکی درست است )یعنی چه؟ ـ میگویند یك لیسانسیه‌ای که تازه استخدام شده ۸۰۰ تومان بده ویك مدیر کل ۵۰۰ تومان

آخر مسلمان ،این عمل صحیح است این طرز اداره مملکت است؟

دردهای ما یکی دوتا وده تانیست .

بخداوندی خدا مملکت دارد دروسقوط میرود جناب آقای دیوان بیگی !

عوض اینکه بیائیم ایراد بگیریم از اینکه چرا مونتگمری نقشه کشیده که از «زاگروس» دفاع کند بیائیم دردهای داخلی خودمان را بگوئیم ، چکار داریم بهزاگروس ، والله اگراز زاگروس هم دفاع شود من کلاهم رامیاندازم آسمان!

این درد های جامعه ایرانیت را بگوئید که یکی دوتا وصد تانیست .

الان هیچکس تأمین ندارد. والله شما هم اگر سناتور نبودید تأمین نداشتید. مردمیکه دریك مملکتی زندگی میکنند بایدازحداقل تامین برخوردار باشند حالا اگر دولت کمکشان نمیکند چرامزاحمشان میشود ؟

خدامیداند، خسته میشوم، عصبانی میشوم و جناب آموزگارهم زیاد میل ندارند که من دادبزنم «آموزگار ـ میل ندارم که عصبانی شوید. «خنده حضار»

## یك حکایت..

این حکایت را هم بگویم ومرخص شوم.

پسر یکی ازهمکاران سابق شما تعریف میکرد که قطعه زمینی دارد که دوهزار و پانصد تومان عوارض این زمین است یك قوم وخویش دارد در شهرداری رفته اقدام کرده خیال میکنید چه شده است؟ (دکتر اقبال ـ یك چیزی هم دستی گرفته است؟) خیر قربان، کاش دستی گرفته بود کاش اصلا یك دینار نداده بود.

ولی این طور نیست رفته پانصد تومان رشوه داده ودوهزار وپانصد تومان قبض صندوق گرفته است.

(یکی ازسناتورها ـ ازاین کارها زیاد است)

ماشنیده بودیم تبانی میکنند دوهزار تومان را باپانصد تومان صلح میکنند اما اینجا غیر ازآن حرفهاست، اگر فردا بپرسند دوهزار وپانصد تومان که قبض داری کجاست چه جواب خواهد داد اما نه مطمئن است که کسی نخواهد پرسید، هیچکس نخواهد پرسید! حالا ازهمین جا بگیرید وبروید تافیها خالدون..

## باحقیقت وفق نمیداد

آقای ناصر ذوالفقاری معاون نخست وزیر درپاسخ اظهارات آقای جمال امامی اظهار نمود :

چون تمام فرمایشات آقای جمال امامی باحقیقت وفق نمیداد ( جمال امامی ـ میداد یانمیداد ؟) نمیداد !

میخواستم چند کلمه دراطراف آن بعرض آقایان برسانم اولاخوشوقتم که ایشان تنها چیزی که بدولت فعلی تهمت نزدند تهمت دزدی بود، این خودش بزرگترین افتخاراست که کسی نتواند دولتی را دراین مملکت متهم بدزدی کند.

دوم فرمودند دولت اعتراف کرده است که وارث اوضاع خوبی بوده است ، دولت ازنظر سیاست خارجی اعتراف بخوبی اوضاع کرده بود والااز نظر مالی هیچوقت چنین اعترافی نکرده است ، دولت فعلی وارث همین بودجه و کسر بودجه‌ای که مورد ایراداست بوده ، یعنی وقتی زمام امر را بدست گرفته که این بودجه بتصویب رسیده بوده است واین بودجه مخلوق دولت حاضر نیست .

دیگر اینکه فرمودند وزرای دولت بایشان متوسل میشوند که ازدست مامورین خلاصشان کنند ، بنده استدعا میکنم این وزیران رادرمجلس اسم ببرند .

این وزرا را باسم معرفی بفرمائید تاهم سناتورهای محترم وهم مردم آنها رابشناسند، زیرا تصور میکنم چنین وزرائی لیاقت وزارت رانخواهند داشت.

## هیئت بازرسی

درباره هیئت بازرسی که فرمودند بنظر من یکی ازکارهای بسیار خوب است تا مردم بدانند که چه اقدامی ازطرف دولت شده است؟ (دیوان بیگی ـ نتیجه؟) نتیجه بعداً اعلام خواهد شد.

راجع بهزینه زندگی فرمودند، بنده

بقیه در صفحه چهاردهم

# هنگام عزیمت نمایندگان ایران بتاشکند

بقیه ازصفحه اول

ساعد هنگام نطق درجلسه شورایعالی شوروی

خرابیهائی که در زمان جنك در شهر لنین گراد بوجود آمد بخوبی ترمیم شده وبعلاوه ساختمانهای عظیمی دراین شهر بنا گردیده است . ما ازمهمان نوازی اهالی لنین گراد مخصوصاً شورای شهر خیلی متشکریم وموفقیت آنان راخواهانیم.

سپس آقای اکبر عضو هیئت نمایندگی پارلمان ایران نیزاز مهمان نوازی اهالی لنین گراد تشکر کرد.

دراین موقع هواپیمای دو موتوره مخصوص هیئت نمایندگی پارلمان ایران درمقابل عمارت مرکزی فرودگاه توقف کرد.

اعضای هیئت نمایندگی وهمراهان ازجمله وزیر فرهنگ جمهوری فدراتیو روسیه ـ معاون شعبه خاورنزدیك ومیانه وزارت امور خارجه اتحاد شوروی وچند تن دیگر از شخصیتهای برجسته دولت شوروی وبکی ازکارمندان عالیرتبه مسئول شورایعالی اتحاد شوروی واردهواپیما شدند ولحظه‌ای بعد هواپیما ازفرودگاه بپرواز درآمد وبسوی تاشکند حرکت کرد.

# ساعت یازده ونیم صبح امروز محاکمه فدائیان اسلام خاتمه یافت

بقیه از صفحه اول

ارتش نوشته بود نداشت توضیحاتی داده و ازبیانات خود چنین نتیجه گرفت که :

«اعمال ارتکابیه وترورهای چندسال اخیر وکشتن رجال ووزراء ونخست وزیران مملکت را انجام وظیفه مذهبی خود تشخیص میداده‌است.»

پس ازخاتمه دفاع «نواب صفوی» سایرمتهمین ضمن بیانات مختصر وکوتاهی اظهارداشتند «آنچه که برای دفاع خود مفید میدانند ضمن آخرین دفاع بعرض خواهند رسانید» دراین موقع رئیس دادگاه خطاب به سرگرد سیاوش بهزادی نماینده دادستان ارتش اظهار داشتند .

در پاسخ دفاعیات وکلاء مدافع و نواب صفوی اگر توضیحاتی دارند بیان نمایند درنتیجه نماینده دادستان ارتش پس ازتشریح وضعیت و موقعیت هریك ازمتهمین دردسته فدائیان اسلام و تثبیت این مطلب که عمل متهمین « قیام مسلحانه برضد قدرت سلطنت » بوده‌است وبحث در مواد ۳۱۷و۳۱۹و۳۲۰ قانون دادرسی و کیفر ارتش که مورد استناد دادستان برای صدور رای مجازات متهمین است و ارائه آلات وادوات جرم بدادگاه از جمله کفنی که «نواب صفوی» به «مظفر علی ذوالقدر » داده وتشریح شعار هائی که روی آن نوشته شده است ازتوضیحات خودچنین نتیجه گرفت که :

«متهمین باتوطئه از دیرزمانی مردم راتحریص بمسلح شدن برضد قدرت سلطنت مینموده‌اند که اقدام بقتل جناب آقای حسین علاء نخست وزیر با توجه بزمان وقوع عمل، دلیل بارز و آشکاری برای اثبات ادعای دادستان ارتش است .»

ساعت ۱۷ درپایان توضیحات سرگرد بهزادی « دادستان ارتش » دردادگاه حضور بهمرسانیده ودردنباله بیانات نماینده خود مقدمتا اظهار داشت :

عفو وآزادی خلیل طهماسبی که بطور مشهود دست به قتل مرحوم سپهبد ـ رزم آراء زده است درجلسه امروز مجلس شورایملی در پیروتصمیم« مجلس سنا » لغو گردید ـ که این جریان نشانه «مترقی بودن وحکومت قانون دراین کشور» است سپس «دادستان ارتش » رشته سخن را به «اصول وقواعد اسلامی» کشانیدو چنین اظهارداشت که «قواعد مقدسه اسلام وقوانین موضوعه اسلامی» قواعد وقوانینی است که تا دنیا باقی است ازمترقی ترین قواعد و قوانین است.

دادستان ارتش اضافه نمود:

«مذهب اسلام در هر زمان یك مذهب «پیشرو ومترقی» است نه «مذهب ارتجاع وعقب افتاده»

پس ازاین مقدمات دادستان ارتش چنین بیان داشت که کردار «نواب صفوی» وهمدستان اوجز این نبوده که به «نام مذهب» «ملت مسلمان ایران» را درنزد «جهانیان» ملت « عقب مانده » معرفی نماید زیرا « قتل نفس » در «اسلام» « حرام » است ودر «جوامع متمدن» «جرم وگناه» لیکن «نواب صفوی وهمدستان او» «قتل نفس» راواجب وصواب دانسته‌اند.

«قانون الهی واحکام اسلامی» «بقاء جامعه » رادر «قصاص» می‌داند و «ملل مترقی و متمدن» «مجازات مجرم» را موجد « نظام جامعه» تشخیص میدهند درحالی که« نواب صفوی وهمکاران او» «تجلیل وتشجیع قاتل را» حسن انجام وظیفه دانسته‌اند.

درضمن قانون الهی واصول وقواعد اسلامی فصول درخشانی در مورد «امنیت» و«تامین آسایش جامعه» منظور گردیده و «دنیای متمدن» هر گونه ترقی وتعالی را برپایه « امنیت » تشخیص میدهد ولی «رهبر فدائیان اسلام» اعلیحضرت فقید رضا شاه کبیر راتخطئه میکند اسلحه و قمه وقداره وخنجر فراهم مینماید به منظور اختلال امنیت وبرهم زدن آسایش جامعه!

مقررات «مذهب اسلام» «کاروکوشش سعی وعمل» را ازوظایف حتمی و قطعی هرفرد مسلمان تعیین وتصریح مینماید که سرترقی ملل متمدن ازپرتو اجرای همین مقررات «مذهب اسلام» است. ولی وقتی از «رهبر فدائیان اسلام» سئوال میشود شغلت چیست؟ میگوید «اهل علم» که عملا عملش «آدمکشی وتولید فتنه وآشوب و ایجاد ناامنی» بوده وقتی سئوال میشود «ازچه راه تامین معیشت میکردی؟» میگوید «ازوجوه شرعی» .

وقتی سئوال میشود : «مظفرعلی ذوالقدر» نزدتوچه میکرد میگوید «اهل تشخیص» بود ـ محمدواحدی راهم «اهل تشخیص» میداند. «خلیل طهماسبی» را هم «اهل تشخیص» درحالی که همهٔ این «اهل تشخیص ها» راهم از «وجوه شرعی» اداره مینموده باانضمام اینکه آنهارا مسلح کرده است وتازه با این جریانات اعمالش را «انجام وظیفهٔ دینی» میداند.

دادستان ارتش پس ازبحث در اطراف مطالب بالا وتذکارمنش ائمه اطهار وتذکر پاره‌ازدستورات مولای متقیان وبیان نمونه‌هائی ازرویه علماء اعلام و حجج اسلام مرجع تقلید شیعیان چنین نتیجه گرفت :

«اعدام» «نواب صفوی» و«محمدواحدی» و «خلیل طهماسبی» رااجتناب ناپذیر میداند ومصراتقاضای صدوررای «اعدام» آنها را مینماید» واضافه نمود.

«دیگر ازلحاظ دادستانی توضیحات راکافی میداند »

دراین موقع پس ازچند دقیقه تنفس رئیس دادگاه به وکلای مدافع ومتهمین اخطار نمود «آخرین دفاع» خودرابنمایند

پس ازاین اخطار سرهنگ دکتر شایان ـ فروکیل مدافع «نواب صفوی» اظهارداشت موکل شخصا «دفاع» مینماید و«نواب صفوی» تقاضانمود به او اجازه داده شود «آخرین دفاع» خود را ضمن لایحه‌ای تنظیم وتقدیم نماید که رئیس دادگاه بااین تقاضا موافقت نمود چون وکیل مدافع «سیدمحمدواحدی» سرگرد بازنشسته مظاهری نیز اظهار داشت موکل ایشان هم شخصا دفاع مینماید «سیدمحمدواحدی» برپاخاست ولایحه دفاعیه خودرا که ضمن چندبرگ تنظیم نموده بود قرائت کرد بدین شرح که اولا درموقع قتل مرحوم سپهبد رزم آراء نقش مهمی نداشته جزاینکه اورا مامور کرده بودند که با حضور درمسجد سلطانی ازنتیجه عمل استاد خلیل طهماسبی برای «رهبران فدائیان اسلام» خبر بیاورد ثانیا درمحیطی بود که بطور مداوم از مفاسد اجتماع بحث میکرده‌اند وبنابه آیات قرآن وروایات اسلامی آن مفاسد راهجوم بمذهب تشخیص میداده‌اند وازبین بردن مهاجمین را که زمامداران بوده‌اند وظیفه دفاعی میدانسته‌اند. ثالثا درمورد تهیه اسلحه ومهمات چون میزان آن دربرابر «اسلحه ومهمات ارتش» ناچیز بوده ازاین راه خطری متوجه کشور نبوده است رابعاً دراواخر که موضوع الحاق ایران به پیمان بغداد به میان آمد چنین تشخیص داده شد که الحاق بضرر کشوراست این بود که تصمیم به قتل نخست وزیر آقای علاء گرفته شد.

پس ازآخرین دفاع سیدمحمدواحدی چون وکیل مدافع خلیل طهماسبی (سرهنگ دوم جلیلی) اظهارداشت « زائد برآنچه گفته شده مطلبی ندارد» رئیس دادگاه به (خلیل طهماسبی) تکلیف آخرین دفاع را نمود .

«خلیل طهماسبی» گفت «دفاعی ندارم دفاع من همان است که برادرم آقای واحدی قرائت نمودند»

مجددا رئیس دادگاه به «خلیل طهماسبی» تفهیم نمود که «آنچه سیدمحمد واحدی قرائت کرد مربوط بخودش بودشما در باره خودتان هرمطلبی را که مفید میدانید بیان نمائید» «خلیل طهماسبی» دوباره گفت «هیچ مطلبی ندارم» آنگاه وکیل مدافع مظفر علی ذوالقدر « سرهنگ بازنشسته صدری » اظهارداشت « مطلب تازه‌ای ندارد »رئیس دادگاه به «مظفرعلی ذوالقدر» اخطار نمود « شخصا هر گونه مطلبی دارد بگوید » «مظفرعلی ذوالقدر» گفت «جزاینکه بگویم شرمسارهستم وکارغلطی کردم دیگر مطلبی ندارم که بگویم» پس از مظفرعلی ذوالقدر نوبت به آخرین دفاع وکیل مدافع «سید هادی میرلوحی» رسید .

دراین موقع «سرهنك ۲ بازنشسته رزمی» شروع بدفاع ازموکل خود نمود ومقدمتا اظهارداشت هرچه میگوید از زبان موکل است سپس اظهارنمود سید هادی میرلوحی ظاهراً برادر نواب صفوی است ولی معناً نه ازحیث قیافه واندام و صورت با «نواب صفوی» شباهت دارد ونه ازلحاظ اعمال وکردار. سرهنك بازنشسته رزمی وکیل مدافع سید هادی میرلوحی برای اثبات گفته خود ازموکل خود تقاضا نمود بایستد وچون سید هادی میرلوحی ایستاد سرهنك رزمی اعضاء بدن وقامت واجزاء صورت وسرسید هادی میرلوحی را دقیقا بااعضاء و اجزاء صورت «نواب صفوی» مورد مقایسه قرارداد .

دراین جریان تنها سه نفر ازحاضرین دردادگاه وضعشان با سایر حضار تفاوت داشت همه حضاراعم ازاعضاء دادگاه ـ دادستان ارتش ودادیار ـ وکلای مدافع و متهمین ومنشی وسربازان مراقب کم وبیش بخنده افتاده بودند درحالیکه وکیل مدافع باقیافه‌ای بینهایت جدی بمقایسه مشغول بود موکل او سید هادی میرلوحی برادر نواب صفوی میگریست ونواب صفوی با صورتی عبوس درجای خود میخکوب شده بود.

پس ازتشریح این وضعیت وکیل مدافع سیدهادی میرلوحی ضمن بیاناتی نتیجه گرفت که «نواب صفوی» موفق نشده بوده است سیدهادی میرلوحی را به «جنایت» آلوده کند واورابه بازی نمی گرفت کمااینکه سیدهادی میرلوحی باخواری ومذلت درنزد برادر دیگری که دارد بزرگ شده و دریکی دوسال اخیر تلاش «نواب صفوی» «برای آلوده کردن» سیدهادی به نمرنرسیده است وبالاخره وکیل مدافع سیدهادی میرلوحی تقاضای صدور رای برائت موکل خود رانمود سپس سیدهادی میرلوحی ازرئیس دادگاه تقاضا نمود که درجلسه بعد شخصا به آخرین دفاع خود بپردازد که بااین تقاضای او موافقت شد.

بعداز سرهنك رزمی سروان بازنشسته باتمانقلیچ شروع به دفاع ازدونفر متهمین به نام «احمدعباس تهرانی» و«علی بهاری» نمود این وکیل مدافع مقدمتا از «نواب صفوی» عذرخواست وتوضیح داداگر برضد او بیاناتی مینماید اولا بنابه تقاضای موکلین است ثانیا بنابه وظیفه وجدانی بایدازموکلین خود دفاع کند. آنگاه سروان باتمانقلیچ بالحن موثروتاثر آوری (نواب صفوی) رامورد ملامت قرارداد واظهار داشت «نواب صفوی بطورحتم ویقین باید درپیشگاه عدل الهی جوابگوی ناله‌ها واشکهای سوزان پدرومادر موکلین من باشد»

«باید درروز جزاجوابگوی این وضعیت باشد که برای موکلین من ایجاد کرده‌است »

سروان باتمانقلیچ موکلین خودرا بی گناه دانست ونواب صفوی را گناهکار معرفی نمودوضمن تقاضای صدور رای برائت موکلین خود رشته دفاع را بدست آنها سپرد.

در اینموقع ابتداء « احمد عباس تهرانی» وسپس «علی بهاری» لوایح دفاعیه خودرا که قبلا تنظیم شده بودقرائت کردند وهردونفر ضمن خواندن لایحه بااشاره به «نواب صفوی» و«سیدمحمدواحدی» و«خلیل طهماسبی» آنها را «جانی وخائن» خطاب میکردند .

احمدعباس تهرانی توضیح داد که دراثر ازدواج خواهرش باسید عبدالحسین واحدی تقریبا همه اوقات را درنزد نواب صفوی وسیدمحمدواحدی وسیدعبدالحسین واحدی وسایر نزدیکان نواب صفوی بس میبرده واز جوانی وبی تجربگی او سوء استفاده کرده اند واورا بدبخت و بیچاره نموده‌اند و علی بهاری با اذعان اینکه مامور کشتن مقاماتی بوده است . توضیح داد که هرگاه قصد کشتن آن مقامات را داشت فرصت های مناسبی برای انجام مقصود بوجود آمده بودلیکن چون قصد نداشته ازانجام عمل خودداری نموده‌است .

علی بهاری توضیح داد که به کرات خودشاهد وناظر بوده‌است (( سید مجتبی نواب صفوی)) چگونه مخالفین خود را تهدید به ((قتل)) میکرده وبقینا اگر قبل ازدستگیری وهنگامیکه مامور قتل سرلشکر باتمانقلیچ وسرتیپ بختیار شده بودخودرا بمقامات انتظامی معرفی میکرد «نواب صفوی» اورا ازبین میبرد.

مقارن ساعت ۸ بعدازظهر ختم چهارمین جلسه اعلام وجلسه آتی صبح امروز موکول شد

## درحواشی جلسه دیروز

درجلسه دیروز دادگاه حوادث بسیار جالب توجهی اتفاق افتاد که فوقا بقسمتی ازآن اشاره شده است ازجمله حوادث دیگری که اتفاق افتاد هنگامی بود که دادستان ارتش وارد دادگاه شد وبدنبال بیانات نماینده خود گفت امروز مجلس شورایملی لایحه عفو خلیل طهماسبی را لغو کرد.

خلیل طهماسبی که تاآنوقت ساکت وآرام در جای خود نشسته بود ناگهان تکان شدیدی خورد، رنگ از چهره‌اش پرید وبشدت بلرزه درآمد. اودرحالیکه میلرزید چشمانش را بنواب صفوی دوخته بود، نواب صفوی نیزسرش را پائین انداخته بود گوئی نمیتوانست بچشمان خلیل نگاه کند .

## آخرین جلسه دادگاه

ساعت ۸ ونیم صبح امروز آخرین جلسه محاکمه فدائیان اسلام بریاست ئیمسارسرتیپ قطبی تشکیل گردید.

پس ازتشکیل جلسه نواب صفوی لایحه‌ای راکه بعنوان آخرین دفاع خود تنظیم کرده بودقرائت کرد و بدنبال او سایرمتهمین نیز که لوایح دفاعیه تهیه کرده بودند لوایح خودرا قرائت کردند.

مقارن ساعت ۱۱ ونیم صبح رئیس دادگاه پس ازاستماع آخرین دفاع متهمین ختم دادرسی را اعلام ودادگاه برای صدور رأی واردشورشد

# انتصابات

## در وزارت کار

آقای فتح‌الله معتمدی مدیر کل و رئیس هیئت مستشاری وتدوین آئین نامه هاباحفظ عنوان بریاست دادگاه دائمی اداری ـ آقایان محمدصبانی بازرس وزارتی وهوشنگ محمودی بعضویت دادگاه دائمی اداری وزارت کارمنصوب ومشغول کارشدند

# خروج

آقای دکتر اسمعیل اردلان مدیر کل دامپزشکی وزارت کشاورزی بدعوت هیئت عملیات اقتصادی امریکا در ایران برای مدت چهارماه بمنظور مطالعه در مسائل مربوط بدامپزشکی امروزبامریکا عزیمت کرد.

اطلاعات

## انتقاد

از گروهبان یك محمد شهداد

### عدم همکاری والدین بامدارس

چندی قبل یکی از بستگان نزدیك اینجانب دفترچه‌ای برای پر کردن پیش من آورد گفت فلانی خواهش دارم این دفترچه را برایم پر کن من دفترچه را گرفته و بادر نظر گرفتن اخلاق و رفتار بچه در داخل منزل دفترچه مورد نظر را بشرح زیر پر کردم.

در داخل دفترچه از طرف مدیر مدرسه سئوال شده بود.

۱ـ بچه صبح زود از خواب بیدار میشود نماز میخواند ورزش میکند (باخیر) نوشتم اصلا از این سه موضوع خبری نیست و هرچه تذکر داده میشود گوش نمیدهد.

۲ـ بچه در داخل منزل به نصایح و اوامر پدرو مادر گوش میدهد (باخیر) نوشتم علاوه براینکه اطاعت امراز پدر مادر نمیکند بلکه تمسخر هم میکند.

۳ـ بچه در داخل منزل بامادر خود همکاری میکند (باخیر) نوشتم همکاری که نمیکند بلکه اظهار میدارد دلیلی ندارد همکاری کنم چون بزرگ شدم و خواستم خانه‌داری کنم کنیزی برای خودم خواهم گرفت.

۴ـ بچه در داخل منزل اذیت و آزاری به کسی میرساند و به تمیزی و پاکیزگی خود علاقمند است (باخیر) نوشتم بی‌نهایت بد اخلاق و به همه اذیت میرساند بعلاوه هر چه درباره پاکیزگی باو تذکر داده میشود ابداً اعتنا نمیکند

۵ـ بچه وقتی از دبستان بمنزل رسید مشغول تمرین دروس خود میشود یا اصلا بدروس خود بی‌اعتناست ـ نوشتم وقتی از مدرسه بمنزل آمد دیگر از تمرین درس و نوشتن خبری نیست و مشغول بازی کردن و دعوا کردن با بچه‌های کوچکتر از خود میباشد.

خلاصه پس از نوشتن این موضوع‌ها دفترچه را تحویل صاحب دفترچه دادم ورفت پس از ساعتی پیش والدین بچه رفتم و اطمینان داشتم که پدر و مادر طفل از این عمل چاکر خوششان آمده و بنده را یاری خواهند نمود ولی متاسفانه برعکس پدر و مادر بچه با عصبانیت بمن گفتند شما چرا این‌ها را نوشتی درست است بچه ما این معایب را دارد ولی فکر نمیکنی این دفترچه را وقتی بر دبستان مدیر مدرسه بچه را ملامت و تنبیه خواهد کرد من در عوض گفتم منظور اولیای مدرسه همین است که اخلاق و رفتار بچه را در منزل بفهمند و چنانچه خوب نبود باملامت و اندرز آن را اصلاح نمایند خلاصه از منزل نزدیکانم خارج شدم ولی متاسفانه فهمیدم آن ورقه که بنده پر کرده بودم بوسیله پدر مادر بچه از دفترچه خارج و پاره شده است

**اطلاعات** ـ همکاری اولیای شاگردان بامدارس یکی از عوامل موثر تربیت و تعلیم جوانان میباشد و چقدر جای تاسف است که عده‌ای از مردم بفواید و اهمیت این موضوع پی نبرده‌اند تا آنجا که بعضی اوقات شاگرد اصلا سر کلاس حاضر نمیشود و در کارنامه هم غیبت‌های متوالی او قید میگردد اما اولی شاگرد هیچوقت بکارنامه نگاه نمیکند و اگر هم باصرار خود شاگرد آنرا امضاء مینماید یکنوع تصدیق بلاتصور مرتکب شده است یعنی بدون اینکه بمندرجات کارنامه نظری بیندازد آنرا امضاء نموده و بمدرسه میفرستد.

عجب در این است که غالب اولیای شاگردان از لاقیدی اولیای مدارس شکایت دارند غافل از اینکه مراقبت اولیای مدارس موقعی به نتیجه میرسد که با همکاری اولیای شاگرد توام باشد و گرنه مراقبت یکطرفه فایده‌ای ندارد چندی پیش پدری برای ما نامه‌ای نوشته و شکایت داشت که پسرش یکماه تمام بمدرسه نرفته و اولیای مدرسه باو اطلاع نداده‌اند البته این غفلت و قصور از اولیای مدرسه قابل مؤاخذه میباشد اما بیش از اولیای مدرسه پدر آن شاگرد مقصر است که یك ماه تمام پسرش بمدرسه نمیرفته و در یك خانه با پدر معاشر و محشور بوده و پدر از آن جریان بی اطلاع بوده است در صورتی که اگر پدر مثلا شب ها مواظب مطالعه پسر بود و یا سئوالی از درس و مدرسه او میکرد البته یکماه تمام اغفال نمیشد و آنچه که مسلم است هنوز بیشتر پدران و مادران از این موضوع مهم یعنی لزوم همکاری با اولیای مدارس و مراقبت کامل از وضع تحصیلی فرزندان خود بی خبر میباشند

امید است که با مطالعه این انتقاد موثر اولیای شاگردان در آینده همکاری بیشتری با مدارس داشته باشند چون در غیر اینصورت مدرسه فرستادن شاگرد چندان نتیجه‌ای نخواهد داشت.

## بانوان

از خانم شمس الملوك جواهر کلام

### کرسی خطرناك

چندروز بود یکی از دختران بمدرسه نمیآمد بعد هم که آمد وضعش پریشان بود موقع تنفس جویای حالش شدم که چرا آن چندروز نیامده و چرا اینطور گرفته است. دخترك با گریه و خجالت گفت خواهر ششماهه‌ام ورپرید چطور ورپرید؟ دیفتری گرفت ؟ ـ خیر مادرم برای گوش درد یك ارزن تریاك باو داد زیر کرسی خوابانید طفلك هوش نیامد همانطور از هوش رفت پیش دکتر بردیم سوزن زدیم فایده نکرد بعضی ها گفتند بخار کرسی او را خفه کرد بعضی ها هم میگفتند مادرم اشتباه کرده تریاك زیادی باو داده است در هر حال بچه بآن نازنینی از دست رفت و بدتر از همه پدر مادرم باهم دعوا کردند، کار بطلاق و طلاق کشی رسیده هنوز هم دعوا دارند با این گرفتاری چطور میتوانستم مدرسه بیایم. حالا هم که آمدم دلم پیش مادر بیچاره است بچه‌اش از دست رفته گرفتار کشمکش هم شده است ...

آری دخترك حق داشت با این گرفتاریها چطور میتوانست بمدرسه بیاید هم خودش هم مادرش هم پدرش همه گرفتارند و معلوم نیست کار و زندگی این خانواده بکجا بکشد اینها همه اثر غفلت و نادانی و لاقیدی است لاقیدی خارج و داخل خانه که همه را گرفتار ساخته است من نمیدانم اگر کشت تریاك قدغن شده و خرید و فروش آن اکیداً ممنوع میباشد پس چطور است که هر کس بآسانی میتواند تریاك بخرد برای خودکشی بخورد و یا برای رفع گوش درد به بچه بدهد شاید هم بچه بواسطه تریاك نمرده باشد چون خواهرش میگفت بچه به تریاك خوردن عادت داشته است در این صورت احتمال کلی میرود که گاز ذغال بچه را خفه کرده است بدبختانه تلفات کرسی آن هم از نظر بچه‌ها کم نیست همین چندروز پیش در اطلاعات خواندیم که بچه‌ای توی چاله کرسی افتاده است.

باز هم در اطلاعات و سایر روزنامه‌ها بود که در ظرف این چندروزه عده‌ای در نتیجه گاز زغال خفه شده‌اند با این همه باز هم کرسی را بقول خودمان آتش می کنیم و بچه ششماهه را زیر کرسی می خوابانیم و برای اینکه محکم کاری کرده باشیم لحاف را هم روی صورتش میکشیم که مبادا از هوای بیرون کرسی تنفس کند و بقول معروف باد دماغ بشود من نمیگویم کرسی یك وسیله خطرناکی است یا باوضع فعلی و گرانی نفت و هیزم همه مردم کرسی را دور بیندازند و بجای آن بخاری های هیزمی و نفتی و یا برقی کار بگذارند این پیشنهاد البته عملی نیست چون نود و نه در صد مردم ما استطاعت این ول خرجی ها را ندارند و با هزار زحمت یك چارك خاکه تهیه میکنند و هشت نفر زیر کرسی با آن گرم میشوند.

چه باید کرد بقول اصفهانی ها نداری سرچشمه همه بیماریهاست ولی باید مخاطر بیاوریم که کرسی چیز تازه‌ای نیست و از زمان های خیلی قدیم در ایران معمول بوده است و آنقدر هم تلفات نداشته است زیرا لاقیدی و غفلت و ندانم کاری گذشتگان بدرجه امروز نبوده است معمولا زنهای خانه‌دار برای کرسی دو منقل تهیه میکردند یکی را صبح زود آتش میکردند بیرون اتاق میگذاردند تا خاکه و زغال آن خوب سرخ میشد بوی زغال تمام میشد و همینکه از این بابت کاملا اطمینان می یافتند موقع عصر آنرا زیر کرسی میگذاردند و آن منقل دیگر را بیرون آورده برای فردا صبح آماده میکردند یعنی هفته یکمرتبه خاکستر آنرا الك مینمودند ریك و سنك آنرا میگرفتند که زغال و خاکه زود بگیرد و معطل نکند بعد هم خانم‌های خانه‌دار در تابستان خاکه زغال زمستان را یکجا تهیه نموده از هر جهت تمیز میکردند ولی حالا آن سلیقه ها آن دقت‌ها فراموش شده و در نتیجه این مرك و میرها این گرفتاری ها روز افزون است.

راستی این را هم بگویم که از دخترك پرسیدم مادرت سواد دارد جواب داد آری تا کلاس نه خوانده است ـ اما چه فایده که تنها خواندن فایده ندارد باید خوانده ها را بکار بست و بچه را آنطور با گاز زغال و یا تریاك خفه نکرد.

علم چندان که بیشتر خوانی
چون عمل در تو نیست نادانی


فروشگاه خادم

بانوان با سلیقه و آقایان صرفه جو توجه فرمایند

در فروشگاه خادم اجناس خرازی، کاموا، بلوز و ژاکت

در فروشگاه خادم انواع بخاری نفتی و لوازم الکتریکی

در فروشگاه خادم ظروف چینی و لعابی و بلور آلات

در فروشگاه خادم بهترین چرخهای خیاطی دستی و پائی

در فروشگاه خادم آئینه، شمعدان و اسباب آشپزخانه

در فروشگاه خادم کیف زنانه، مردانه، کیف دستی و چمدان

در فروشگاه خادم انواع پارچه های نخی ابریشمی و پشمی

خانواده های محترم، مانند همیشه تمام مایحتاج زندگی خود را با نازلترین قیمت از فروشگاه خادم تهیه فرمائید.

اول ناصرخسرو فروشگاه خادم

آ ـ ۲۲۴۲۲ ۱ـ۱۵



تلمبه آب

بزرگترین مرکز فروش تلمبه‌های کشاورزی چاه عمیق ـ صنعتی و غیره

شرکت سهامی تهران اروپ — میدان فردوسی

آ ـ ۲۱۳۴۹ ۷ـ۲۰



باترفلای

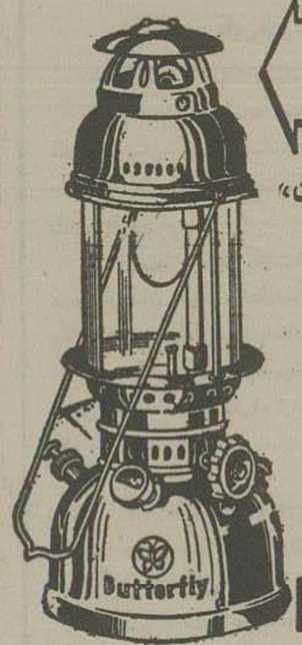


چراغهای باترفلای «پروانه‌نشان»

پرنور ـ محکم ـ با دوام

از چراغ فروشیهای معتبر حاجب الدوله

و بیتاع فرمائید

نماینده انحصاری ـ بازار سلطانی

تلفن ۲۴۶۷۸

علامت اطمینان

Butterfly

کارخانه آلمانی نوین

آ ـ ۲۲۵۷۸ ۲ـ۳



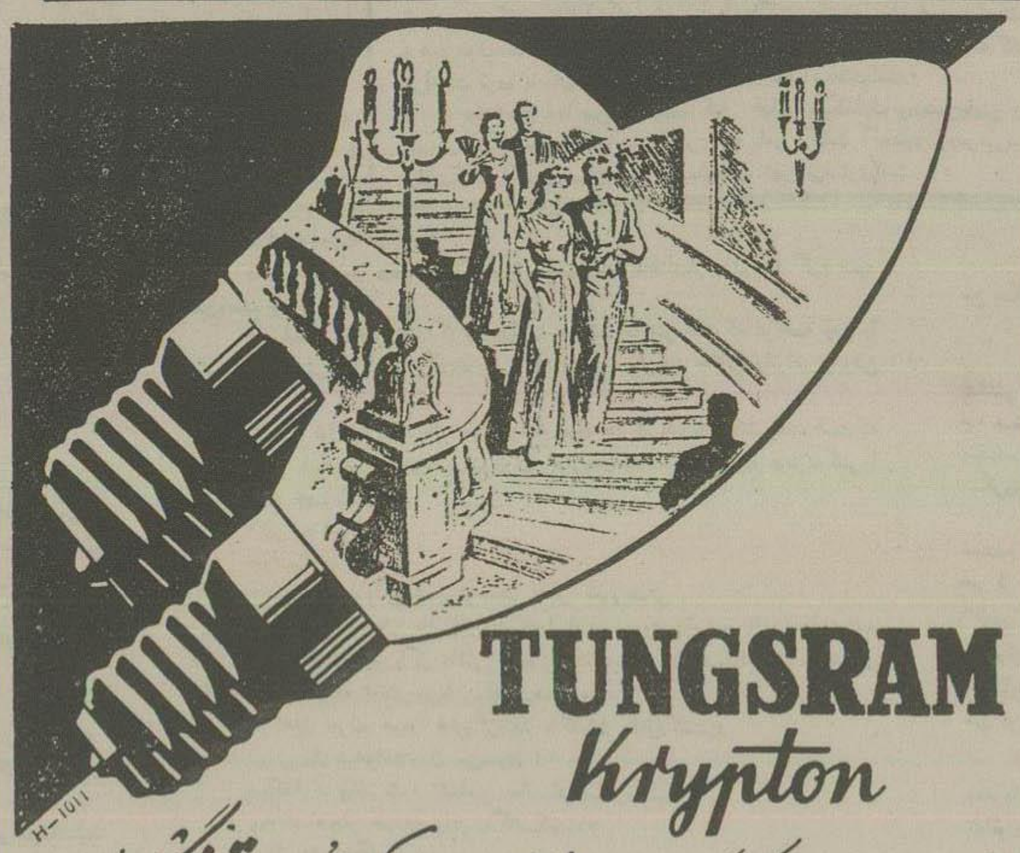


تأمین روشنائی زیاد با خرج کم و شکوه مجالس مهمانی فقط با لامپهای کریپتون تونگسرام میسر است. نماینده انحصاری: شرکت برادران سلیمانی ـ تهران ـ ناصرخسرو



اشتریك فیکس

کاملترین و مطمئن ترین ماشینهای دستبافت بدون وزنه و تمام فلز با کنتر و ۱۸۰ سوزن مخصوص بلوزو ژاکت آستین با دستگاه کامل کشبافت ساخت آلمان

اشتریك فیکس مدرن ترین ماشینهای دستبافت سال ۱۹۵۶

کلیه نقشه‌های آن اتوماتیك وبدون قلاب است

فروش انحصاری منوچهری

خیابان لاله زار مقابل کوچه برلن تلفن ۳۵۸۵۸

آ ـ ۲۲۶۱۶


### آگهی رسمی

نظر باینکه اصغر اصغری نسب انور دلال بازرگانی طبق تقاضای تسلیمی از شغل دلالی استعفا داده علیهذا طبق ماده ۶ قانون دلالی مصوب ششم اسفند ۱۳۱۷ باطلاع عموم میرساند تاچنانچه کسی از جهت امور مربوط بدلالی بازرگانی نسبت باو ادعائی دارد از تاریخ نشر این آگهی تا دو ماه بوزارت بازرگانی (اداره بازرگانی داخلی) مراجعه نماید.

اداره بازرگانی داخلی

آ ـ ۲۲۴۹۱

### حصر وراثت

بتاریخ ۱۱ر۷ر۳۴ میرزا عبدالجواد صفائی بشناسنامه ۲۰ سمنان باستناد یکبرك استشهاد و رونوشت شناسنامه و اصل شناسنامه باطل شده متوفی در خواستی بشماره ۳۴ر۱۴۶۳ داده براینکه مرحوم حسن آقاصفائی بشناسنامه شماره ۲۲ حوزه ۲ سمنان در تاریخ ۳۱ر۳ر۳۴ در تهران محل اقامت دائمی خود فوت شده و ورثه منحصر حین الفوتش عبارتند از متقاضی پدر و بلقیس صفائی بشناسنامه ۲۱۳ سمنان زوجه دائمی و راضیه بشناسنامه ۱۳۵۴ حوزه یك اراك و مرضیه بشناسنامه ۱۳۹ حوزه یك اراك و انسیه بشناسنامه ۵۱۹۲۴ حوزه ۶ تهران و کلثوم بشناسنامه ۳ حوزه ۲ سمنان دختران متوفی که نام خانوادگی آنها صفائی میباشد پس از استماع گواهی گواهان مراتب سه نوبت متوالی ماهی یکبار در روزنامه رسمی کشور شاهنشاهی و یکی از جراید کثیرالانتشار محلی آگهی میشود تاچنانچه نسبت باین درخواست اعتراض و یا وصیتنامه از متوفی نزد کسی باشد ظرف سه ماه از تاریخ نشر اولین آگهی بدادگاه تقدیم دارد والا با انقضاء مدت مقرر و عدم وصول اعتراض برحسب تقاضا اقدام خواهد شد و نیز هر وصیتنامه سوای رسمی و سری که بعد از این موعد ابراز شود از درجه اعتبار ساقط و بلااثر خواهد بود.

دادرس شعبه اول دادگاه بخش تهران
محمد رحیم زند

نوبت دوم ۱۳ر۱۰ر۳

آ ـ ۱۹۵۲۶ ۲ـ۳

## جدول کلمات متقاطع شماره ۲۲۶

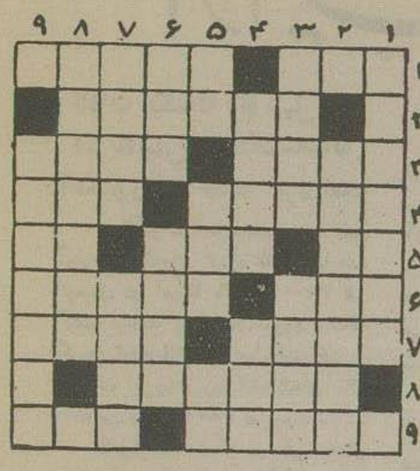

**افقی:** ۱ـ سن و ملخ هم از انواع آنست ـ از مشروبات فرنگی ـ ۲ـ پشت سر هم با فاصله ۳ـ عدد ـ قایق کوچك ۴ـ وسیله‌ای که هنرپیشهٔ تاتر و سینما علاوه بر حرف برای ادای منظور و انجام بازی خود مورد استفاده قرار میدهد ـ نان پشت شیشه پنیر و مربا میمالد و میخورده ۵ـ از اعداد ـ مبتلای بآن هرچه بخورد سیر نمیشود ـ مکان ۶ـ جامه درویشی ـ خدا کند هم کام چنین باشد و هم خلق ۷ـ مربوط بحالا نیست ـ تازه یار آمده ۸ـ از انواع عسله ۹ـ اگر افسانه نباشد لابد مار «بوآ» است ـ ذبح کردن اشتر.

**عمودی** ۱ـ برهنه از حمام بیرون دوید و فریاد کشید: یافتم ۲ـ از نقاشان و مجسمه‌سازان معروف ایتالیا ۳ـ چیزی که کسر ندارد ـ از شاهان ایران باستان ۴ـ گویا از همه‌جای قباحاستر است چون حرف زننده معمولا بآن برمیخورد ـ نیرو ۵ـ شراب فرنگی ـ میگوید سعی کن! ـ علامت جمع ۶ـ البته مواست ولی نه درخدمت سرکار عالی ـ کمك دیده نزدیك بین و دوربین ۷ـ از بازیچه‌های گوشخراش و سرسام آور آقازاده ـ دیده بینا را نیز چنین وصف کرده‌اند ۸ـ جانوران کلیله و دمنه ۹ـ بالا رو و بالا بر

## حل جدول شماره ۲۲۵

**افقی:** ۱ـ ناموس ـ نوچ ۲ـ هیولا ـ آتش ۳ـ از ـ دل ـ موم ۴ـ دنج ـ کمر ۵ـ نهان ـ یارد ۶ـ کالدول ـ ۷ـ انگورا ـ حب ۸ـ لعن ـ سنگ ۹ـ ولادی وستك.

**عمودی:** ۱ـ نهادن ـ الو ۲ـ ایزنه ـ نعل ۳ـ مو ـ جا ـ گنا ۴ـ ولد ـ نکو ۵ـ سالك ـ ارسی ۶ـ میلانو ۷ـ نامراد ـ کس ۸ـ وتو ـ روح ـ ۹ـ چشم و دل پاك.


محصول جدید

روغن زیتون ورامین

با علامت زیر:

شرکت سهامی شیمیائی ایران

سازمان برنامه

روغن زیتون خالص تصفیه شده ورامین

REFINED AND PURE OLIVE OIL
CHEMICAL COMPANY P.O.

بازار عرضه شد. اگر روغن زیتون خالص و سالم و مطمئن میخواهید فقط روغن زیتون ورامین نظرشمارا تامین خواهد کرد.

شرکت سهامی شیمیائی سازمان برنامه ـ خیابان حافظ ـ کوچه امیری تلفن ۴۴۰۸۴ فروشگاه مرکزی شرکت میدان بهارستان.

آ ـ ۲۲۳۷۲ ۳ـ۵



AEG رادیو آاِگ

محصولات آاِگ آلمان خوشنام و بهترین معرف رادیو آاِگ است

نماینده شرکت بازرگانی دیتون شاهرضا چهارراه کالج تلفن ۴۰۹۲۰

تهرانی ـ دایتون ـ مراکز فروش شهرستانها نمایندگان رادیو آاِگ

# از اینجا و آنجا

## تلفات یکساله اتومبیل در امریکا بیش از تلفات سه ساله آنکشور در جنگ کره است

شیکاگو - آسوشیتدپرس - طبق آمارهای مقدماتی تعداد تلفات تصادفات اتومبیل در امریکا بالغ بر ۳٦۰۰۰ نفر کشته میباشد و انتظار میرود باضافه کردن ارقام قتل‌های تعطیلات اخیر و تصادفات این چندروزی که به انتهای سال مانده این رقم به ۳۸۰۰۰ نفر برسد.

قابل توجه است که در طی سه سال جنگ کره تلفات سربازان امریکائی ۳۳٫٤۱۵ نفر کشته بود یعنی تلفات ناشیه از تصادفات اتومبیل در عرض یکسال در امریکا ۲٫۵۰۰ نفر بیش از تلفات جنگ سه ساله کره بوده است.

## شوهر خونسرد

سان فرناندو - آسوشیتد پرس - زن دکتر «هلند» از محکمه تقاضای طلاق کرده بود.

آقای دکتر تمام دیشب را مشغول گفتگو با زن و مادرزن خود بود تا وی را از گرفتن طلاق منصرف کند ولی از اینکه نصایح وی بجائی نرسیده بود عصبانی شده و با رولور بزن و مادرزن خود حمله و پس از قتل آنها بزندگی خودش نیز خاتمه داد.

علت تقاضای طلاق این بود که خانم هلند ادعا داشت آقای دکتر «عصبانی» میباشد!

## رادیوی آفتابی

هامبورگ - یک شرکت آلمانی اخیرا درصدد تهیه رادیوئی برآمده است که از حرارت آفتاب سر چشمه میگیرد و مادام العمر قادر بکار کردن است.

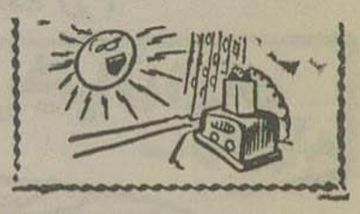

از این رادیو میتوان با شعه آفتاب یا نوری معادل یکصد شمع استفاده کرد علاوه بر آن یک باطری را ممکن است بدستگاه آن اضافه کرد که در مواقع بارانی و گرفتگی هوا بجای نور آفتاب از آن استفاده نمود

## قانون حمایت خرگوش

لندن - «مارکیز جورج هوراشیو - چارلز» یکی از نمایندگان مجلس لردهای انگلستان بیش از سی و سه سال است که نمایندگی مجلس مزبور را بعهده دارد و در این مدت طولانی، حتی یک کلمه در جلسات مجلس بر زبان نرانده است.

وی بلقب «قهرمان سکوت» معروف شده بود. معذلک این جناب لرد پس از سی و سه سال سکوت را شکست و برای اولین بار پشت تریبون رفت و طرحی برای جلوگیری از شکار خرگوش در سراسر خاک انگلستان تقدیم پارلمان کرد.

وی ضمن نطق مختصری گفت، وظیفه من نسبت باین آب و خاک اینست که خدمتی انجام دهم و چون شکارچیان بیش از حد بصید خرگوش پرداخته اند، اینست که این قانون را برای حمایت از خرگوشان تقدیم میکنم و امیدوارم نمایندگان محترم بآن رای بدهند!

## این خانه برای اجاره نیست

فیلادلفی - کتاب «این خانه برای اجاره نیست» در سال ۱۹۵۵ با موفقیت عجیبی در امریکا روبرو شد و بیش از هر کتابی در آن کشور بفروش رسید.

مولف این کتاب زنی است بنام «پلی آدنر» که سابق بر این یکی از اماکن عمومی را اداره میکرد و از آن امرار معاش مینمود.

وی اعلام داشت که از این پس، از این کار دست برخواهد داشت و بنویسندگی خواهد پرداخت.

وی در کتاب مزبور اسرار کار خویش را فاش کرده و جنایاتی که از این بابت رخ میداده است، بر ملاء ساخته است..

گفته میشود چند کمپانی فیلمبرداری هولیوود بوی مراجعه کرده‌اند که این کتاب را بروی پرده سینما درآورند

## نیروی اتمی برای تولید خوراک

لندن - یکنفر متخصص زراعت پیشه انگلیس طی نطقی که اخیرا در لندن ایراد نمود گفت:

«من بقین کامل دارم که فعلا در نقطه‌ای قرار داریم که یکی از بزرگترین کشفیات محیر العقول را از حیث استفاده از نیروی اتمی بدنیا معرفی نمائیم.»

وی معتقد است همانطور که در صنعت نیز بکار برده می‌شود از حیث استفاده از نیروی هسته ای اتمی برای تولید خوراکی و حفظ مواد غذائی در کشاورزی نیز امکانات فراوانی وجود دارد

وی گفت: من اعتقاد کامل دارم باینکه کار های اتمی برای دانشمندان وسائلی دارد فراهم میسازد تا درهائی را که تاکنون بسته بوده است باز نمایند،

## دزد خردسال

پاین وبل (امریکا) - امروز قاضی محکمه دختر ۱۱ ساله ای را که بجرم دزدی در مغازه‌ای دستگیر شده بود بخشید

دختر مزبور اظهار داشت که علت دزدیش وجود اسباب بازی‌های متعددی بود که در مغازه بطور جالبی چیده شده بود.

## عشق پیری

آگلاهوما - آسوشیتدپرس - آقا و خانم «لویس» که در نظر اول عاشق یکدیگر شدند دیروز باهم ازدواج کردند.

آقای «لویس» گفت قبلا قرار بود در هفته آینده مراسم عروسی بعمل آید ولی تعطیلات کریسمس و شور عشق تاریخ ازدواج آنها را پیش انداخت،

البته این خبر در نظر اول بنظر شما عادی بنظر میرسد ولی باید توجه کرد که سن عروس و داماد هر دو از ۱۰۰ سال بیشتر است!

## نقطه ضعف سارق

شیکاگو - آسوشیتدپرس - دیروز یک نفر سارق بمغازه «آنتونی گورمان» وارد و پس از تهدید وی با طپانچه ۱۵ دلار موجود در مغازه را برداشت ولی چند دقیقه نگذشته بود که سارق مراجعت و با خجلت هرچه تمامتر از او معذرت و ۱۵ دلار را مسترد کرد. سارق مزبور گفت که در حین خروج صدای بازی اطفال «کورمان» در پشت مغازه حس شفقت وی را تحریک کرده بود

بعدا معلوم شد که فقط بچه ها قادر بتحریک شفقت این سارق بودند زیرا طبق اطلاع کلانتری محل وی از سایر مغازه‌ها مبلغ ۲۰۳ دلار اخاذی کرده بود


موتورهای دیزل افقی

تانجی

بقدرتهای ۱۷ الی ۱۰۰ اسب همیشه موجود است

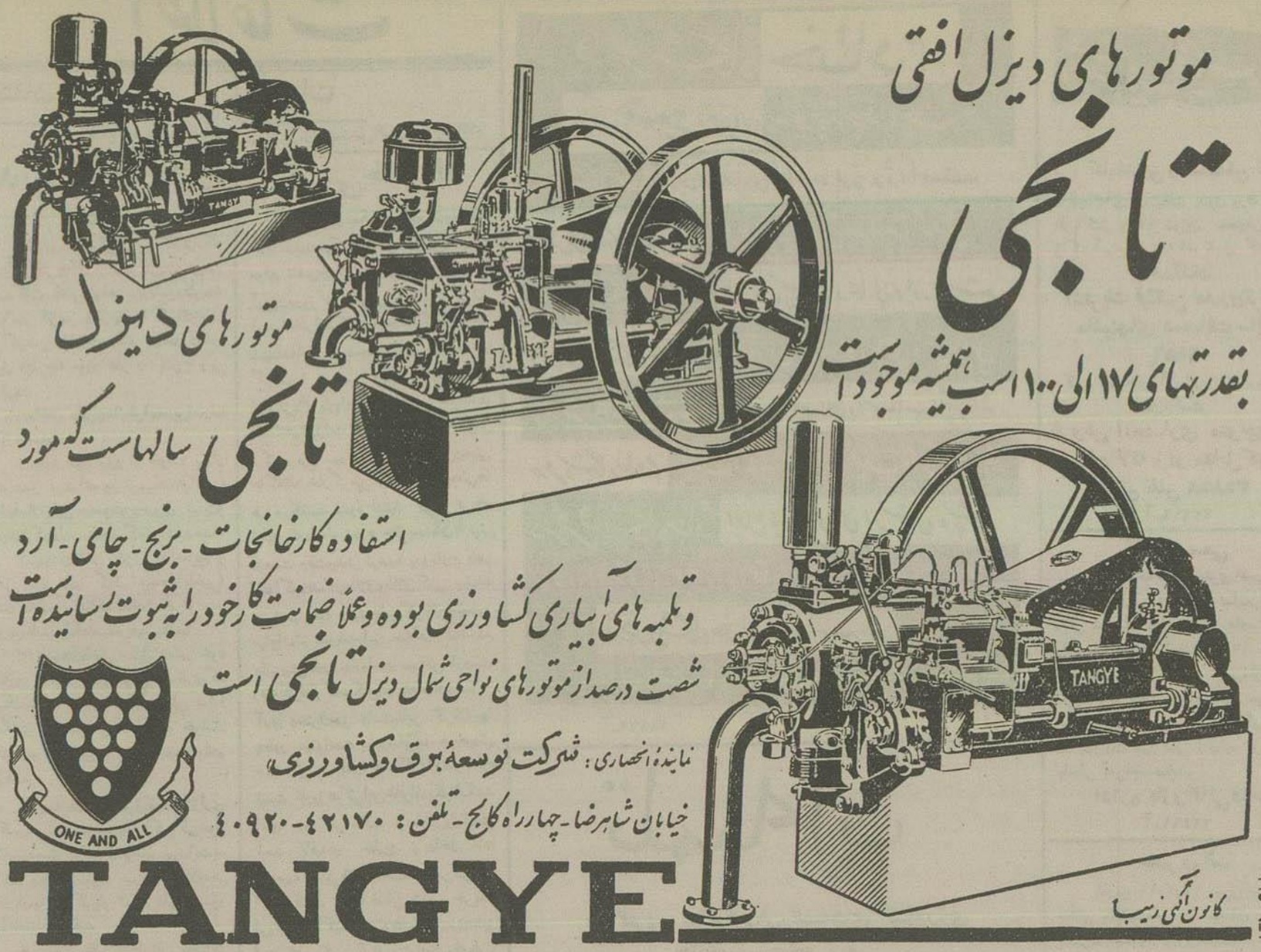


موتورهای دیزل تانجی سالهاست که مورد استفاده کارخانجات - برنج - چای - ارد و تلمبه های آبیاری کشاورزی بوده و عملا ضمانت کار خود را به ثبوت رسانیده است

شصت درصد از موتورهای نواحی شمال دیزل تانجی است

نماینده انحصاری: شرکت توسعه برق و کشاورزی

خیابان شاهرضا - چهارراه کالج - تلفن: ٤۰۹۲۰-٤۲۱۷۰

ONE AND ALL

TANGYE

کانون آگهی زیبا

آ-٦-٢٨٥٠٦


## بزرگترین هدیه

اخیرا موسسه معروف آمریکائی «فرد» بمناسبت عید کریسمس و عید ژانویه مبلغ پانصد میلیون دلار بموسسات فرهنگی هدیه کرده است.

تمام محافل درباره این هدیه بزرگ تاریخی صحبت میکنند دویست و ده میلیون دلار آن برای عده‌ای از دانشگاه ها و دویست میلیون دلار برای بیمارستان ها و نود میلیون دلار برای مدارس طبیه.

این پول بکار انداخته خواهد شد ربح آن برای بالا بردن سطح فرهنگی و مخصوصا سطح زندگی معلمین بکار خواهد رفت.

## طول عمر

در نتیجه آماری که بدست آمده معلوم شده است که علمای دینی بیش از سایر مردم زندگی میکنند و عمرشان نسبتا از دیگران بیشتر است ولی برعکس شعرا و نویسندگان و کسانی که با ادبیات سروکار دارند از دیگران کمتر عمر میکنند و شاید سنشان بحد متوسط هم نمیرسد.

## وسائل پذیرائی مهمانان

مونترال - آسوشیتدپرس - یکنفر از اهالی شهر مونترال که وسائل زندگی و پذیرائی از دوستان خود را در شب عید کریسمس نداشت شیشه مغازه‌ای را شکسته و چند گیلاس مشروب و تنگ شراب را برداشته بمنزل میبرد و از مهمانان خود پذیرائی گرمی میکند.

فردای آنروز گیلاسها را بمغازه برده و یک کارت تبریک بروی آنها نصب کرده و در محل سابق قرار میدهد.

حوادث

## موتو سیکلت سوار پای کودکی را

### شکست و پای خودش بضرب گلوله مجروح شد

### سارقین پای پاسبان را پانسمان کرده متواری گردیدند

چندی قبل راننده موتوسیکلت شماره ۲۹٤ که باسرعت از خیابان غارعبور میکرد دختر پنج ساله‌ای را بنام فاطمه زیر گرفت و بلافاصله متواری شد. مامورین طفل مصدوم را به بیمارستان بردند و از طریق کلانتری ۱۵ برای دستگیری راننده اقدام گردید.

پس بروز پاسبان گشت خیابان مزبور مشاهده کرد که موتو سیکلت مزبور از همان خیابان در حال عبور است راننده را متوقف ساخت و دستور داد که بکلانتری برود. اماوی بقه پاسبان را گرفت و باهم گلاویز شدند.

موتوسیکلت سوار میخواست از موقعیت استفاده کرده فرار کند و پاسبان ناچار با اسلحه کمری بطرف او شلیک کرد و راننده بزمین درغلطید. معلوم شد که گلوله بپای وی اصابت نموده و بلافاصله به بیمارستان سینا منتقل گردید.

نکته جالب اینست که حسین راننده موتوسیکلت نیز پای فاطمه را در اثر تصادف مجروح ساخته بود. اکنون پرونده امر مورد رسیدگی است.

## سارقین خوش قلب

شب ۳ شنبه حادثه جالبی در قلهک اتفاق افتاد بدین شرح که پاسبان گشت خیابان سرآبی در قلهک نزدیک ساعت ۲ بعد از نیمه شب متوجه سه نفر ناشناس می گردد که از پناه دیوار خیابان میگذرند پاسبان آنها را تعقیب میکند اشخاص ناشناس که متوجه جریان شده بودند پا بفرار گذاشته پاسبان مذکور هم بدنبال آنها میدود اما در حین دویدن ناگهان درجوی آب سرنگون شده و پایش بین دو تخته سنگ کنار جوی آب گیر میکند اشخاص ناشناس که متوجه میشوند پاسبان گشت آنها را تعقیب نمیکند بخیال اینکه دامی برای آنها گسترده است سرجای خود میایستند در همین موقع صدای ناله پاسبان که مردم را بکمک میطلبد بلند می‌شود و تعقیب شدگان مراجعت کرده پاسبان گشت را می‌بینند که درجوی آب افتاده است.

بلافاصله اورا بیرون آورده کنار خیابان میگذارند و در ضمن پایش را پانسمان میکنند و همینکه پاسبان دیگری که مامور گشت آنحدود بود سر میرسد فرار میکنند اکنون پاسبان مزبور در بیمارستان شهربانی بستری است.


## آگهی فوق العاده قبول تقاضای انشعاب (شماره ۱۵)

باآنکه سازمان آب تهران در آگهی‌های قبلی باطلاع عموم اهالی پایتخت رسانیده بود که دادن انشعاب در نواحی مختلفه شهر براساس برنامه منظم و در مواعد مقرر میباشد و تقاضا شده بود که ساکنین هر منطقه در موقع خود درخواست انشعاب نمایند ولی چون عده‌ای از اهالی بعلت مسافرت و یا عدم توجه بمهلت‌های مقرر و یا معاذیر دیگر نتوانسته‌اند از نوبت استفاده کنند و همه روزه باین سازمان مراجعه مینمایند و درخواست نصب انشعاب میکنند بنابراین سازمان آب تهران برای آخرین مرتبه یک مهلت اضافی در نظر گرفته بدینوسیله اعلام میدارد که در حدود زیر که آگهی‌های آن قبلا انتشار یافته استثنائا یکبار دیگر درخواست انشعاب پذیرفته میشود و درخواست کنندگان میتوانند از تاریخ انتشار این آگهی الی ۳۰ بهمن ماه ۱۳۳٤ (از ساعت ۸ صبح تا یک بعدازظهر و از ساعت ۳ تا ۵ بعدازظهر باستثناء روز های تعطیل و بعدازظهر پنجشنبه) بباجه مرکزی واقع در خیابان جنوبی پارک شهر (سنگلج) مراجعه کنند و با دریافت برگهای مربوطه و انجام تشریفات و پرداخت حق انشعاب برای منازل و مستغلات خود تقاضای انشعاب نمایند. حدود منطقه‌ای که تقاضای نصب انشعابات آن پذیرفته میشود از اینقرار است:

شمالا: برجنوبی خیابان شاهرضا بین خیابانهای سعدی و سیمتری نظامی (میدان ۲٤ اسفند)

غربا. برشرقی خیابان سیمتری نظامی بین خیابانهای شاهرضا و عطار (منیریه) جنوبا. از قسمتهای زیر

۱- برشمالی - خیابان عطار (منیریه) بین خیابانهای سیمتری و پهلوی

۲- برشرقی خیابان پهلوی بین خیابانهای عطار (منیریه) و فرهنگ

۳- برشمالی خیابان فرهنگ بین خیابانهای پهلوی و شاهپور

٤- برغربی خیابان شاهپور بین خیابان‌های فرهنگ و بوذرجمهری

۵- برشمالی خیابان بوذرجمهری بین خیابانهای شاهپور ناصرخسرو

شرقا: از قسمتهای زیر:

۱- برغربی خیابان ناصرخسرو بین خیابانهای بوذرجمهری و امیر کبیر (چراغ برق)

۲- برشمالی خیابان امیر کبیر (چراغ برق) بین خیابانهای ناصروخسرو و سعدی

۳- برغربی خیابان سعدی بین خیابانهای امیر کبیر (چراغ برق) و شاهرضا

آ-۲۷۲۱٤ ۲-۳ سازمان آب تهران


اثر: آنماری سلینکو — ترجمه: ایرج پزشک‌زاد — - ۱۹ -

## دزیره

# عروس فرانسه

دوباره سکوت حکمفرما شد. کالسکه زیر باران پیش میرفت. وقتی از جلوی یکی از چراغهای خیابان رد میشدیم انعکاس نور چراغ در سنگفرش باران خورده چشمم را ناراحت کرد. احساس کردم که چشمهایم میسوزد. پلکها را بستم سر را بعقب خم کردم و بدون اراده گفتم:

- من باو اعتقاد داشتم. بیشتر از همه کس حتی بیشتر از مامان و پاپا باو ایمان داشتم و حالا نمیتوانم بفهمم ...

- خیلی چیزهاست که شما میتوانید بفهمید دخترجان!

- قرار بود ما تا چند هفته دیگر باهم عروسی کنیم. و او هیچوقت اشاره‌ای به...

- او هیچوقت باشما عروسی نمیکرد. او مدتها است که با دختر یک تاجر پولدار پارچه ابریشمی مارسی نامزد شده است.

من تکانی خوردم. دست گرم او روی انگشتهای من بسته شد. - شما اینرا نمیدانستید اینطور نیست؟ امروز مادام تالین اینموضوع را بمن گفت ...

ضمن صحبت از او عینا گفت که ژنرال ناپارت برای ازدواج با معشوقه سابق باراس از یک جهیز بزرگ صرفنظر کرده است. برادر ناپارت باخواهر این دختر ازدواج کرده است. در این ایام یک کنتس بی پول که در پاریس خیلی از رجال را میشناسد برای بناپارت از یک جهیز عمده در مارسی بهتر است. می‌بینی دخترجان، در هر حال او با تو عروسی نمیکرد.

صدای یکنواخت و آرام او در تاریکی بگوش من میرسید ولی اول نمی فهمیدم چه گوید، درحالیکه با دست چپ پیشانی را میفشردم گفتم:

- ازچه صحبت میکنید؟

دست راستم هنوز در دست بزرگ او جا داشت و تنها نقطه‌ای از بدنم که گرم بود همین دست بود.

- مرا ببخش دخترجان اگر ترا ناراحت میکنم اما بهتر است که تو همه چیز را روشن و واضح ببینی من بنظر. تو آدم بدجنسی هستم قبول، ولی باید حقایق را برای تو روشن کنم.

بناپارت اول دنبال دختر یک تاجر پولدار بود و حالا خریدار یک کنتس شده است که بعلت رابطه‌اش با یکی از پنج نفر مدیران دولت خیلی‌ها را میشناسد. اما تو در عوض نه کسی را میشناسی و نه جهیزداری.

- از کجا میدانید؟

جواب داد:

- از سر و وضعت پیداست تو دختر خیلی خوبی هستی.

تو طرز رفتار و راه رفتن خانمهای بزرگ را بلدنیستی و نمیدانی درسالن آنها چه باید کرد. پول هم نداری چون اگر داشتی یک چیزی کف دست دربان خانم مادام تالین میگذاشتی یدادواهت موارو. بله تدخترمهربان ونجیبی هستی و. . .

ناگهان حرف خودرا قطع کرد بعد با کلمات مقطع گفت:

- و من دلم میخواهد توزن من بشوی!

- بگذارید پیاده بشوم! شما حق ندارید مرا مسخره کنید.

و بلافاصله بجلو خم شدم و بشیشه کالسکه زدم:

- کالسکه‌چی! نگهدارید!

کالسکه ایستاد! اما ژنرال فریاد زد:

- راه بیفت!

کالسکه دوباره در تاریکی شب براه افتاد.

او بالحن مرددی گفت.

- من شاید مقصود خودم را خوب بیان نکردم. معذرت میخواهم ولی من هیچوقت با دختر های جوانی مثل شما آشنا شده ام و... مادموازل دزیره من میخواهم باشما ازدواج کنم.

جواب دادم.

- سالن مادام تالین پر از زنهائی است که شاید از ژنرال‌ها خوششان می‌آید. من بعکس از ژنرال‌ها هیچ خوشم نمی‌آید.

- شما خیال میکنید من میتوانم با این خانمها زندگی کنم؟

من آنقدر خسته بودم که نمیتوانستم جواب بدهم. حتی توانائی فکر کردن را هم نداشتم. نمیفهمیدم که برنادوت، این مردی که مثل یک برج بلند و قوی بود از من چه میخواست. درهرحال زندگی من تمام شده بود. با این که خود را در شنل او پیچیده بودم باز احساس سرما میکردم. کفشهایم خیس شده و مثل سرب بپایم سنگینی میکردند.

- اگر انقلاب پیش نیامده بود من هرگز نه تنها ژنرال بلکه صاحبمنصب هم نمیشدم مادموازل، شما خیلی جوان هستید ولی شاید شنیده باشید که قبل از انقلاب غیر از اشراف کسی نمیتوانست از درجه سروان بالاتر برود. پدرمن منشی یک وکیل دعاوی بود و پدروجداو هم صنعتگران ساده ای بودند: و ما آدمهای ساده ای هستیم مادموازل. من دنبال کار پدری نرفتم، درسن پانزده سالگی وارد ارتش شدم، مدتهای مدید معین نایب بودم: بعد کم کم... خلاصه حالا ژنرال فرمانده لشکر هستم. اما شاید فکر میکنید سن من برای شما زیاد است؟

- ناپلئون بمن میگفت: «درهرجا و هرصورت بمن اعتماد داشته باش.» یک خانم شناس ومعروف با پلکهای نقره‌ای اورا از من گرفت. البته می‌فهمم که چرا اینکار را کردی ناپلئون! اما من تاب تحمل ندارم...

- من از شما سئوال کردم مادموازل..

- ببخشید، سئوالتان را نشنیدم. چه پرسیدید ژنرال برنادوت؟

- پرسیدم که بنظرتان سن من برای شما زیاد است؟

- میدانید که من از سن شما اطلاعی ندارم. و انگهی زیاد مهم نیست.

- چرا، خیلی مهم است. ممکن است سن من با سن شما متناسب نباشد. من سی و یک سال دارم.

جواب دادم:

بقیه درصفحه یازدهم

# اخبار شهرستانها

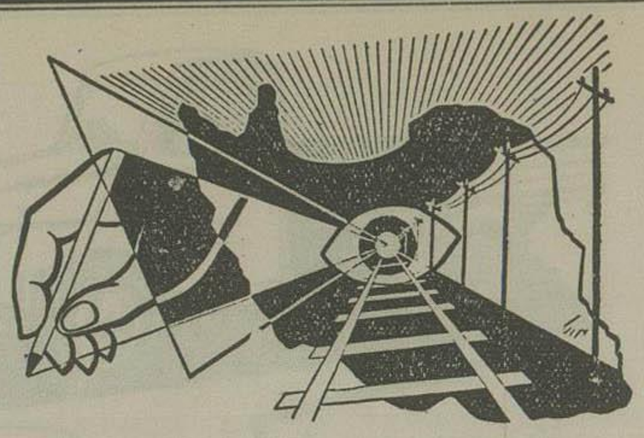

## دستور استاندار برای جلوگیری از خروج احشام بخارج از کشور

مدتی بود گوسفندانی که ازشهرستانها برای کشتار باهواز حمل میگردید بخارج از کشور صادر واز اینجهت مردم اهواز از لحاظ تهیه گوشت درمضیقه میافتادند .

بمنظور رفع این مضیقه طبق دستور آقای نجم استاندار استان ششم وارد کنندگان گوسفند موظفند در برابر صدر اس گوسفند مبلغ چهار هزار ریال ودیعه نزد شهرداری بسپارند تا از این راه ازصدور گوسفند مورد مصرفی بخارج از کشور جلوگیری گردد .

ودیعه سپرده شده درصورتی مسترد خواهد شد که کشتارگاه وشهرداری بمصرف رسیدن آنرا گواهی نمایند اقدام استانداری استان ششم بتامین گوشت اهالی کمك زیادی کرده است.

## ورود رئیس واعضای هیئت نمایندگی ایران

خبرنگار ما ازدرگز اطلاع میدهد که تیمسار سپهبد جهانبانی رئیس هیئت نمایندگی ایران در تعیین خط مرزی ایران وشوروی باتفاق همراهان درمیان استقبال اهالی وارد درگز شد. درجلوی عمارت فرمانداری دوشیزه خردسالی دسته گلی بنمایندگی ازطرف فرهنگیان تقدیم رئیس هیئت نمایندگی ایران کرد .

تیمسار جهانبانی وهمراهان درمراسم مختلفی که درشهر برپا شده بود شرکت نمودند وبتقاضاهای اهالی رسیدگی کرده ووعده مساعد دادند که درمراجعت بمرکز مستدعیات آنانرا بعرض اعلیحضرت همایونی خواهند رسانید.

## مراجعات افراد طایفه دراسرع وقت انجام میشود

خبرنگار ما ازساده مینویسد : درتعقیب خبر مربوط برفع اختلاف بین افراد شاهسون ،ازطرف فرمانداری ساوه بقاطبه افراد طایفه مزبور تذکر داده شده است که هرگونه مراجعاتی داشته باشند میتوانند سایر افراد بفرمانداری وادارات مربوطه مراجعه کنند واطمینان داشته باشند که دراسرع وقت نسبت بانجام تقاضاهای مشروع آنان اقدام خواهد شد .

## کنفرانس برای آموزگاران مدارس

اخیرا ازطرف فرهنگ اهواز برای آموزگاران اهواز کنفرانسی ترتیب داده شده است که درنوع خود بی نظیر میباشد.

این کنفرانس درسالن دبستان رشدیه انجام می گیرد وبرنامه‌های آن عبارتند از: تدریس دروس مختلفه علمی وادبی وتعلیم روش تدریس که توسط معلمین با تجربه ودبیران شهرستان انجام میگردد

علاوه برآن یك برنامه ،برای کارهای هنری دانش آموزان ویك برنامه برای نمایش دادن فیلمهای تربیتی وجود دارد دراولین جلسهٔ کنفرانس، آقای صدیقی دبیر دبیرستانها راجع بروش تدریس تاریخ صحبت کرد وپس ازآن یکحلقه فیلم تربیتی نمایش داده شد

## سهمیه آرد دکان نانوائی کم است

درتمام طول خیابان سیمان تاابن بابویه فقط یك دکان نانوائی دولتی وجود دارد که باتوجه بکثرت ساکنین این منطقه ، کافی نیست. کارگران بیشتر اوقات برای دریافت نان ، ساعتها صف میایستند وبالاخره پس ازمدتها انتظار نان مورد احتیاج خود رابدست میآورند.

سهمیهٔ آرد این دکان فقط هشت کیسه است حالیکه در ساکنین این قسمت بیشتر نان دولتی مصرف میکنند وحتما بایستی سهمیه آرد بیشتری برای نانوا منظور داشت .

## تصمیمات انجمن تربیت بدنی وپیشاهنگی خراسان

ازمشهد مینویسند: جلسهٔ انجمن ملی تربیت بدنی وپیشاهنگی خراسان برباست آقای رام استاندار خراسان وبا حضور تیمسار واثقی فرمانده لشکر، آقایان زمانی، بهادری، معززعطاردی، ملکی، علی قرشی وجعفریان تشکیل شد ومذاکرات مفصلی پیرامون پیشرفت امور ورزشی استان واحداث سالن سرپوشیده وچمن کردن زمین فوتبال استادیوم ورزش وغیره صورت گرفت .

درعکس بالا رئیس واعضای انجمن تربیت بدنی خراسان دیده میشوند.

## ساختمان مسجد

خبرنگار ما ازسنگسر می‌نویسد : ساختمان مسجدی درمحله پامنار سنگسر که ازطرف اهالی شروع گردیده خاتمه یافت وافتتاح آن طی مراسم با شکوهی که از صبح تا غروب ادامه داشت بعمل آمد .

## توضیح وزارت راه

وزارت راه درباره راه هفتگل ـ ایذه وپل تردیك زاویه زرند این توضیح را داده است :

۱ـ نسبت بساختمان پل تردیك زاویه وعبورومرور ازجاده جدید دستور اقدام ازطرف آقای وزیر راه صادرشده است.

۲ـ راه کوهستانی ایذه مربوط بوزارت راه نیست.

۳ـ نگاهداری راه هفتگل باطراف دراختیار شرکت ملی نفت است .

## سه قلو

خبرنگار ما ازلاهیجان اطلاع میدهد پریشب خداوند بیانو صغری همسر آقای عبدالله بناء نوزاد سه قلو که دو دختر ویك پسر میباشد عطاء فرمود.

اطفال مزبور سلامت هستند ووالدین آنها از اولیای امور وخیرخواهان انتظار مساعدت دارند.

## دو نفر سارق شخصی را درطویله بضرب گلوله بقتل رساندند

چندشب قبل «علی اشرف کاظم خانی» ساکن قریه «کفراور» برای سرکشی بطویله اغنام و احشام خود رفت . وقتی بدرطویله نزدیك شد . متوجه گردید ، یکنفر سارق بقصد سرقت احشام او داخل طویله شده است .

بلافاصله بطرف او حمله برد ودستگیرش نمود ، ولی دربین همدست سارق بکمك او شتافت و صاحب خانه را مورد ، قتل کرد ولی چون علی اشرف تمکین ننمود . باگلوله وی رامقتول ساخت وسپس باتفاق همدست بسته اش متواری شد.

قضیه ازطرف ژاندارمری تحت تعقیب قرار گرفته ولی تاکنون ازقاتل یاقاتلین اثری بدست نیامده است .

## جلسه انجمن تشکیل شد

خبرنگار ما از کرج اطلاع میدهد: انجمن همکاری خانه ومدرسه دبستان گلبهار بمناسبت پایان امتحانات ثلث اول دبستان از اولیاء اطفال در محل دبستان دعوتی بعمل آمده درین اجتماع آقای اشتری معاون فرمانداری ازاقدامات فرهنگ وبخصوص زحمات خانم یوسفیان مدیره دبستان تقدیر کرد وبشاگردان اول ودوم وسوم کلاس جوائزی اعطاء نمود.

## برای خرید لباس جهت دانش آموزان بی بضاعت

اولین جلسه انجمن همکاری خانه ومدرسه دبستان دولتی ترقی قومن جهت تعیین اعضای انجمن با حضور اولیای دانش آموزان دردفتر دبستان تشکیل شد. بدوا آقای سید تقی آبادی اساسنامه انجمن راقرائت کرد وسپس آقای تراب کمالی دبیر فرهنگ نیز اظهاراتی نمود آنگاه اخذرای بعمل آمد وآقایان حاج واود واوردوست، عباس رضائی ـ محمدحسن یکتاپرست بعنوان هیئت رئیسه انتخاب شدند و از طرف اولیای اطفال نیز مبلغ پنجهزارریال دراختیار هیئت عامله انجمن گذاشته شد که جهت خرید لباس دانش آموزان بی بضاعت بمصرف برسد .

## عدم اعتبار موجب توقف اقدامات عمرانی شده است

اززمانیکه آقای فیروز کوهی ازطرف وزارت کشور بعنوان ناظر عمران بزابل آمده نظر باینکه اهل محل بوده وباحتیاجات زابل آشنائی دارد اقدامات مفیدی برای ایجاد دوحمام وتعمیر پلهای اطراف شهر بعمل آورده است ولی بعلت نبودن اعتبار کافی اقدامات عمرانی متوقف شده است .

جادارد که اداره همکاری بمنظور تأمین بهداشت عمومی اهالی کمکهای لازم را بنماید.

## خلاصه اخبار شهرستانها

**کرج** — آقایان مهندس صمدی، دکتر مهرانفر، اسمعیل شمس، حاج محمود جاری، اباذر مصباح، حاج غلام زکی خالی وآقا بالاخان تاری بعضویت انجمن نظارت بر انتخابات شهرداری انتخاب شدند .

**بر ازجان** — برف وباران بشدت میبارد وتاکنون نیم متر برف برزمین نشسته است .

**گناوه** ـ بیش ازده روز است که بارندگی ادامه دارد .

**گرگان** — تیمسار سرتیپ معینی فرمانده جدید تیپ گرگان باتفاق آقایان سرهنگ مهدوی وسروان سوانکوهی برای سرکشی بپادگان گنبد کاوس وبازدید حدود مرزی عزیمت کردند . تیمسار حداد فرمانده سابق تیپ درمیان بدرقهٔ جمعی ازاهالی تهران حرکت نمود.

**مرند** — برای تعیین شهردار بین اعضاء انجمن شهر اختلاف شدیدی درگرفته ومعلوم نیست چه وقت نسبت بانتخاب شهردار اقدام خواهد شد .

**علمده** — ازطرف فرمانداری نوشهر اعلان شروع انتخابات انجمن شهر علمده برای معرفی کاندیداها صادر شد .

**بیجار** — انجمن نظارت انتخابات شهرداری رسماً منحل شد و اعتبار نامه آقایان اعضاء انجمن جدید شهر صادر گشت .

**خمین** — کمیسیونی باحضور آقایان ابوقداره بخشدار، سروان سلطانی رئیس کلانتری، نمایندگان دادگاه ودارائی تشکیل گردید . سپس کلیهٔ ادوات شیره کش وتریاك سوزانده شد.

**تبریز** — آقایان اسمعیل دیباج رئیس فرهنگ تبریز، تیمسار شوکت سرپرست شهربانیهای آذربایجان وسرهنگ دیلمی فرمانده ناحیه ژاندارمری آذربایجان بمناسبت جدیت درتنظیم رژهٔ ۲۱ آذرمورد تقدیر آقای گلشائیان استاندار قرار گرفتند .

## افتتاح کلاس آموزش وپرورش کارگران

خبرنگار ما ازشاهی مینویسد:

اخیرا اداره کار استان دوم اقدام مؤثری برای باسواد نمودن کارگران بعمل آورده است وکلاسهای مخصوصی تشکیل داده است .

بهمین جهت چندروز قبل کلاس آموزش وپرورش کارگران شرکت ملی نفت توسط آقای حسام الدین رضوی رئیس کاراستان دوم بنام مبارك اعلیحضرت همایونی افتتاح شد وآقایان رضوی رئیس کار ومتولی رئیس فرهنگ وموافق رئیس شرکت ملی نفت مازندران بیانات جامع ومؤثری درخصوص فواید ولزوم باسواد شدن طبقه کارگر ایراد نمودند وبلافاصله آقای مرشدزاده آموزگار کلاس، اولین درس کارگران را شروع کرد.

این اقدامات درسایر نقاط مازندران نیز تعقیب خواهد شد. قسمتی ازمخارج کلاس مزبور ولوازم وکتب تحصیلی بوسیله شرکت ملی نفت مجاناً در اختیار اداره کار گذارده شده است.

درعکس بالا ازراست بچپ آقایان دکتر هوشمند رئیس بهداری استان، رضوی رئیس کار ، موافق رئیس شرکت ملی نفت و عده ای دیگر دیده میشوند .

## تغییر محل دبیرستان

خبرنگار ما ازنهاوند اطلاع میدهد بانك ساختمانی در زمینی که از طرف شهرداری نهاوند بفرهنگ واگذار شده است اقدام بساختن مدرسه‌ای کرده است که ساختمان آن نزدیك باتمام است . ازآنجائیکه محل فعلی دبیرستان فیروزان گنجایش زیادی ندارد ادارهٔ فرهنگ نهاوند تصمیم گرفته است ساختمان مزبور را بعداز اتمام آن در اختیار دبیرستان فیروزان گذارد . درسال آینده تحصیلی دبیرستان فیروزان بمحل جدید منتقل خواهد شد.

## باکارد گردن خودش را برید

چندروز پیش اهالی قریه «برفتان» متوجه شدند «حسن تجری» که سابقه جنون داشته باکارد قسمتی از گردن خود را بریده ودرحالیکه خون بشدت ازوی جریان داشت بیحال در کنار آبادی افتاده است

بلافاصله وی را بهداری بردند وپس ازپانسمان مختصری اورا بکرکان انتقال دادند ولی معالجه مؤثر واقع نشد وپس ازچند ساعت خونریزی شدید درگذشت وبدستور بازپرس بخاك سپرده شد .

بدستور آقای سواد کوهی بازپرس شعبه ۳ گرگان ،آقای سروان سینکی فرمانده ژاندارمری علی آباد مشغول تحقیق ورسیدگی شده است متوفی درحدود پنجاه سال ازعمرش میگذشت.

## پست بعد ازده دوازده روز میرسد

بااینکه پیمانکار حمل پست بین شیراز و بوشهر در سالهای گذشته خوب عمل نکرده وشخصا دارای وسیله حمل نیست ، مجدداً پیمان حمل ونقل پست را باوی بسته‌اند مشارالیه پست را با ماشینهای کرایه باری فرسوده حمل میکند و۲۹۰ کیلومتر را بیش از ۵۰ ساعت طول میدهد وروی همین اصل اغلب کیسه‌های پست تهران ، بعدازده ـ دوازده روز ببوشهر میرسد

## هیئت مدیره انجمن خانه ومدرسه انتخاب شدند

بدعوت مدیر دبیرستان شاهدخت، عده‌ای ازاولیای دانش آموزان آن دبیرستان درمحل مزبور اجتماع کردند وپس ازایراد بیانات مختصری ازطرف آقایان محسن رئیس فرهنگ ومبلغی کفیل دبیرستان آقایان سرهنگ امینی، سرهنگ متین رزم ، حاج سید عبدالله طه زاده و قاسم پنجوی بعنوان اعضای هیئت مدیره انجمن همکاری خانه ومدرسه دبیرستان مزبور وآقایان مناف کریمی، سرهنگ اردلان، سروان کنزی وحاج سعید ابراهیمی بعنوان عضو معتمد انتخاب گردیدند.

## توجه بتقاضای اهالی

خبرنگار ما از گنبد کاوس اطلاع می دهد تیمسار سرتیپ معینی فرمانده جدید تیپ گرگان درمیان استقبال اهالی وارد شد وپس از سرکشی بپادگان ، درباشگاه افسران ازطبقات مختلف اهالی و رؤسای ادارات پذیرائی کرد وتقاضاهای آنان را موردتوجه قرارداد.

## شهردار کرمانشاه انتخاب شد

چون درنحوه اخذ آراء برای انتخابات انجمن شهر درحوزه شماره ۱ کرمانشاه، اختلاف حاصل شده بود، قضیه بوزارت کشور ارجاع شد تانسبت بتعیین تکلیف آن اقدام کنند. ضمنا آراء ماخوذه از حوزه‌های دیگر شهر قرائت گردید واعضای انجمن شهر که حائز اکثریت بودند اعلام وبوزارت کشور معرفی شدند.

اعضای انجمن شهر پس ازدریافت اعتبارنامه جلسه خود را تشکیل دادند وبا اکثریت آراء آقای مهدی رئوفی را بسمت شهردار کرمانشاه تعیین کردند.

## تعویق انتخابات

خبرنگار ما از گرگان مینویسد : انتخابات انجمن شهر بعلت عزیمت رئیس دارائی ونبودن فرماندار بتعویق افتاده است .

برای انتخابات مزبور ۲۴ نفر از دسته‌های مختلف خود را کاندید اکرده‌اند.

## کشف اموال مسروقه

ازاراك خبرنگار ما اطلاع میدهد :

چندروزپیش منزل آقای حسین سلطانی کارمند بانك ملی ایران مورد دستبرد قرار گرفت و درحدود ۲۰ هزارریال از اموال و اثاث منزل مشارالیه بسرقت رفت .

جریان باطلاع مقامات مربوطه رسید وبلافاصله مامورین ازمنزل آقای سلطانی بازدید کردند ودرجستجوی سارقین برآمدند ودرنتیجه بدونفر بنام یوسف تهرانی ومیر کرامت تبریزی مظنون شدند وپس ازتحقیقات ازآنها اموال مسروقه که درگردنه «کلیشو» مخفی شده بود کشف گردید .

جدیت آقایان سرهنگ آربائی سروان صادق زاده امیریان رئیس آگاهی وسایر کارکنان شهربانی قابل تقدیر است .

## مسابقه فوتبال

**کرمانشاه** — تیم فوتبال کرمانشاه که جزچهارنفر بقیه جوان وتا کنون در مسابقات رسمی شرکت نکرده بودند ، بانیم کلنی شهرستان همدان مسابقه داد و پس ازیك ساعت ونیم مساوی شدند توضیح آنکه تیم فرهنگ همدان پیشنهاد بازی کرد ولی بواسطه نبودن وقت ادامه آن میسر نشد .

## کمك بمستمندان

خبرنگار ما ازتکاب مینویسد : آقای فتحعلی افشار ازمالکین خبرتکاب، مقدار سی خروار گندم باختیار آقایان شیخ عزیزالله خسروی پیشنماز و حاج خلیل بهمنی گذارده است که بین مستمندان تقسیم گردد .

## گیتا دختر کولی

-۱۵۷-

گفت بله بادومقام یکی باپادشاه کشورمازینی که درنتیجه ایشان وسائل لازم ومهمات دراختیار گولاش قرارداد ودوم باژنرال شما که موجب کمال تاسف من گردید زیرا نه تنها ازآن استفاده نکرد بلکه شاید مرا دیوانه هم تصور کرد ولذا نقشه حرکت باین کشوررا طرح کردم وشما دراینجا اولین کسی هستید که این موضوع را دریافته اید.

این جریان هویت اینجانب است.

ـ رئیس پلیس پرسید چه مدرکی دارید که چپالوفسکی کشته شده باشد ؟ گیتا گفت میتوانم یادداشتهائی دراین باره بخط نیلانسا دراختیار شما بگذارم .

رئیس پلیس درحالیکه تشکر کرد ولی دردل گفت اما کافی نیست ونیز دراطوار وگفتار گیتا چیزی ندید که حمل برجنون شود لیکن یك نکته نیزاورا باخود مشغول داشت وتقریبا مظنون کرد وآن اینکه ژنرال اورا دیوانه خوانده بود وبدبختی ضعف عقل وچشم ومنطق بشر اینجاست که بمجرد اینکه جنون بکسی نسبت داده شد منطقی ترین سخنان وعملیات اورا وبالااقل همان نوع عملیاتی را که خود میکند ودر طرف مشاهده مینماید عطف بجنون میکند .

گیتا که خود این موضوع را درك کرد گفت آقای رئیس من دراینجا صرفا نیامده‌ام که خود را معرفی کرده وبروم ویادر کشور شما متوطن شوم من بیشتر نظرم این است که کشور شما چه نوع کمکی میتواند بمن بنماید واین نکته را هم باید اطمینان دهم که هرنوع کمکی دراین باره شود درصورت موفقیت نقدا پرداخت خواهد شد زیرا باندازه کافی جواهرات وطلا در خزانه که ازچشم حکومت انقلابی پنهان است دراختیار دارم وآیا درحال حاضر صلاح من وکشور شما هست که اینجانب جریان حقیقی خود را منتشر وشروع بفعالیت کنم ویا آنکه همینگونه گمنام بسر برم .

این نکاتی است که دریافت آن مرا بسوی شما کشانیده ومقامات بالاتر هم رجوع خواهم کرد .

مسلم دولت شما میتواند سرگذشت گولاش را بفهمد و دریابد که آیا او زنده است یا مرده .

رئیس درحالیکه پشت گوش خود را بادست لمس میکرد گفت موضوع اینجا است که دولت چپالوفسکی که شما معتقدید که او کشته شده است مدعی است که گولاش و نیلانسا هردو خودکشی کرده و اکنون اجساد آنان بعنوان مجسمه خیانت در میدان خون در انظار ملت قرار داده شده است.

گیتا جواب داد مثل اینکه این موضوع عجیب تر از آنکه من دیانا هستم بنظر شما جلوه کرده است ولی حقیقت همین است وتحقیق آن گمانم برای دولتی چون دولت شما آسان است.

اینجانب تااینجا شمارا درجریان گذاشتم تاسلسله مراتب به پیشگاه رئیس جمهور رسد والاشخصا میتوانم وسیله شرفیابی بااورا فراهم آورم تاازاین جریان عجیب تاریخ پرده برداشته شود . من دراینجا برای تماشا نیامده‌ام بلکه از کوچکترین شانس استفاده کرده وخودرا بانواع مهلکه‌ها روبرو کرده تااینجا رسانیده‌ام وتمام خیانت بعالم بشریت خواهد بود .

این ها موضوعات محرمانه بوده که میخواستم بعرض برسانم طرز کار وروش تبلیغاتی را شخصا در صورت مساعدت این مقامات بعهده خواهم گرفت وهنوز هم نام اینجانب دردفاتر شما ثبت نشده است علیهذا انتظار دارم بادقت موضوعهای مورد بحث من تحت توجه قرار گیرد.

# شبهای فلورانس

-۵۱-

مردم باشور وشعف فوق‌العاده‌ای درجشن شرکت کرده بودند. بدستور فرانت ازتمام چشمه‌های مصنوعی که در خیابانها ساخته بودند بجای آب، شراب جاری بودو هر کس که از کوچه وخیابان میگذشت سرراد رزیر می سرخ فامی که ازچشمه جاری بودمیگرفت و درحقیقت شهری مست شده بود.

فرانسکو ومارسل فیسین ازخیابان میگذشتند تابقصر فرانت بروند و در ضیافتی که وی قبل ازشروع مراسم رژه وکارناوال ترتیب داده بودشرکت کنند در تمام طول راه فرانسکو سخنی برزبان نیاورد مارسل فیسین فیلسوف نیزسکوت اختیار کرده بود. وقتی وارد سالن بزرگ قصر شدند که میزهای غذا را در آن گذاشته بودند وصدها نفراز اعیان ورجال درجه اول ایتالیا و زنان زیبای ناپل در آنجا مجتمع بودند وشراب مینوشیدند مارسل فیسین بفرانسکو گفت :

ـ ضیافت امروز بهیچوجه شباهتی بضیافت‌های افلاطونی ندارد.

فرانسکو به این سخن جوابی نداد ونگاهش متوجه صدرمجلس بود که درآنجا فرانت درحالیکه لوران دومدیسی دریکطرفش ووانینا درطرف دیگرش نشسته بودند دیده میشد .

ازآنجا که ملکه ناپل مدتی بود بیمار وبستری بود ازآنرو فرانت ازوانینا دعوت کرده بود که درطرف چپ او بنشیند .

فرانت به لوران دومدیسی فهمانده بود که بهیچوجه درسرمیز غذا حال وحوصله صحبت ازامور سیاسی راندارد بیش ازآنچه به لوران دومدیسی توجه داشته باشد بوانینا ابراز محبت میکرد وبرای او شراب میریخت .

درهمین اثنا دربزرك سالن بازشد وچهل نفراز کودکان خدمتگذاران کیك بزرگی را که دومتر ارتفاع داشت واردسالن کردند ودروسط میز بزرگ غذا قراردادند

سپس دونفر خدمتکار باکارد های بزرك نان رااز وسط بریدند و مدعوین مشاهده کردند که ازوسط نان ده‌ها پرنده کوچك وزیبا ورنگارنك بیرون پریدند سالن ازقهقهه وفریاد شادی پرشده بود وپرندگان کوچك برای اینکه از سالن خارج شوند به هرطرف پرواز میکردند وخود را به شیشه های پنجره بزرك سالن میزدند

درهمین اثنا یکی از کودکان بدون آنکه کسی به او دستور داده باشد جلو رفت وپنجره را گشود وپرندگان زیبا به آسمان پرواز کردند.

همه کودك را تحسین کردند ومخصوصا ماریا پیا دختر فرانت به او آفرین بسیار گفت: این کودك کسی جز لوراترو نبود که بهیچوجه نمی‌توانست تحمل کند پرندگان را درسالن محبوس کرده وبه آنها بخندند.

لوراترو بدون اینکه خودعلت علاقه‌اش رابداند بماریا پیا که قراربود به ازدواج فرانسسکو درآید علاقه بسیار داشت وهمیشه درپشت سراو بادر کناراو می‌ایستاد .

زمان میگذشت و ساعت رژه وکارناوال نزدیك می‌شد اما فرانت همچنان برجای خود نشسته بود و بعادت معمول بیش از آنچه باید شراب وکباب می خورد .

وانینا ولوراترو ازسالن بیرون رفته بودند و ظاهرا خودرا برای ایفای نقشی که درکارناوال می‌بایستی بعهده بگیرند آماده میساختند.

بالاخره پادشاه ناپل ازجای برخاست وپس ازاینکه آخرین لقمه «نان کیك نوئل» را بلعید بطرف جایگاه مخصوصی که رژه و کارناوال از آنجا شروع میشد رفت وهمه مدعوین دردنبال او حرکت کردند .

حرکت این جمع واقعاً مضحك بود زیرا همه برای تملق و خودنمائی سعی کرده بودند که ازفرانت تقلید کرده مانند او پر بخورند غافل از آنکه فرانت تحمل خوردن آنقدر شراب وکباب ونان کیك ومیوه را داشت درحالیکه دیگران مجبور بودند کمربند های خودرا در نتیجه فشاری که به شکمشان می‌آمد باز کنند .

باری این عده بطرف جایگاه مخصوص رفته ، درآنجا بادسرد وخشکی که می‌وزید تاحدی مستی را ازسرشان بدربردولی پارچه‌های لباس‌های لطیف و رنگارنگ را به اهتزاز درآورده ومنظره زیبائی ایجاد کرده بود

شروع کارناوال باشلیك یك تیر توپ آغازشد وتمام مدعوین که درجایگاه مخصوص ایستاده ومردمی که در کوچه وخیابان ومیدان بزرك اجتماع نموده بودند فریاد شادی کشیدند.

ارابه‌های اول متعلق بنوازندگان دربار فرانت بود که لباسهای مخصوص «آراگون» که برنك ارغوانی وزرد و باخطوط سیاه منقوش بود پوشیده بودند ارابه دیگری را ماریا پیا که لباس مدیسی‌ها راپوشیده بود باتفاق خواهرانش سوارشده و گل بسرجمعیت می‌ریختند .

امامردم درانتظار بودند که ارابه‌های رسمی عبور کند ارابه‌های مخصوص کارناوال که درآن نمایشات گوناگون میدادند وزیباترین دختران ناپل درآن‌ها نشسته بودند پیدا شود .

ارابه‌ها دراین موقع ظاهرشدند .ابتدا ارابه‌هائی که هریك نشانه یکی از شهرهای ایتالیا بود بارنگهای مخصوص و دخترانی که لباسهای خاص آن شهررا پوشیده بودند ظاهر گشت.

وقتی ارابه‌هائی که خدایان قدیم یونان دررم رانشان میدادظاهرشدند مردم ازشادی فریاد کشیدند ارابه اول متعلق به الهه دریا بود.

دراین ارابه وانینا نشسته بود زیبائی اومورد تحسین همه مردم و درباریان قرار گرفت. ارابه دیگری درپشت سراو حرکت میکرد که الهه نعمت و ثروت را نشان میداد.

دراین ارابه نانت ورنون رقیب وانینا نشسته بودو لوراترو نیز دراینجا نقش فرشته ثروت ونعمت راداشت وپولهای طلائی که درجلوی پای او درارابه گذاشته بودند به سروروی مردم میریخت نانت ورنون که مستخدمه خاص ملکه شده بودتوانسته بودبا کمك او خود راوارد ارابه‌ها کندولی توبچلی نوار سیاهی روی چشمان او بسته بودتا چنین نمایش دهد که درسال نوثروت اشخاص بخصوصی رادرنظر نخواهد گرفت وبهمه کمك خواهد کرد.

لوراترو همچنان برسرمردم پول طلا ونقره میریخت تاوقتی که پولها به انتها رسید آنوقت صدای مردم بلندشد ویکی ازمیان جمعیت فریادزد که «الهه ثروت فقیرشده است!»

این سخن همه را بخنده انداخت ولی برلوراترو سخت گران آمد لذابدون اینکه فکر کند لباس خودرا که تمام ازسکه‌های طلابودو به آن سنگ‌های قیمتی آویزان کرده بودند ازتن بیرون آورد سکه‌های آنرا کندوبطرف جمعیت پرتاب کرد.

این عمل درابتدا موجب تعجب عموم شدولی وقتی همه دیدند که کودك خودرا عریان کرده تاپولهائی که به لباسهایش دوخته بودند به طرف مردم پرتاب کند فریاد هورا کشیدند وبطرف ارابه دویدند لوراترو یك یاقوت درشتی رااز لباسش کند وبطرف جمعیت پرتاب کرد وفریادزد:

ـ ازآن کسی است که آنرا بگیرد.

جمعیت چنان فشارمیآورد که صف‌های منظم به هم خورده بودواین منظره موجب خنده وتفریح فرانت ولوران دومدیسی ودرباریان دیگرشده بود.

لوران دومدیسی دستی برشانه کاردینال بورژیا زده گفت:

ـ عجب، این کودك همه جواهرات دربار را بمردم میدهد! آفرین آنقدرذل وجرأت درتمام ایتالیا پیدانمیشود .

دراین موقع لوراترو لبخندی زد ولوران دومدیسی دراین لبخند، نشانه‌ای از لبخند برادرش ژولیانو یافت .

درحالیکه لباس کاردینال بی‌اختیار درپنجه میفشرد گفت :

ـ این کودك... این طفل از کیست؟

کاردینال باقیافه بشاشی گفت :

ـ این کودکی است که جزوخدمتگذاران پدرمقدس است ودر رکاب من ازروم به ناپل آمده است . ملاحظه می کنید که تا چه حد زیبا وشجاع وخندان است .

ـ ولی او چیست ؟ اصلش از کجاست ؟

## دنباله مصاحبه مطبوعاتی
# وزیر بازرگانی انگلستان

بقیه از شماره قبل

### کمکهای فنی

سئوال شد، چون ضمن اظهارات خود بکمك های فنی انگلیس بایران اشاره کردید ممکن است توضیحات بیشتری بدهید که آیا این کمك شبیه کمکهای فنی امریکا خواهد بود .

آقای لو گفتند ما درخاورمیانه یك اداره کمکهای فنی داریم که مرکز آن دربیروت میباشد وظیفه این اداره آن است که کارشناسان مختلف دراختیار کشورهای خاورمیانه که تقاضا بکنند بگذارد .

درقسمت تعلیمات فنی هم ما بورسهای تحصیلی برای کشورهای خاورمیانه پیش‌بینی کرده‌ایم دربورس تحصیلی سال جدید پنج بورس برای ایران درنظر گرفته شده است .

علاوه براین صاحبان صنایع انگلیس هم تسهیلاتی برای کشورهای خاورمیانه قائل میشوند ونکته دیگر اینکه دربرنامه کمکهای فنی که مربوط بسازمان ملل متحد است ،دولت انگلیس سهم بسزائی دارد و عده زیادی ازکارشناسان اداره کمکهای فنی سازمان ملل متحد انگلیسی هستند.

### تقاضای کمك فنی

سئوال شد آیا دولت ایران تاکنون تقاضائی برای کمك‌های فنی کرده است جواب دادند دراین مسافرت خیر، ولی قبلا مکاتباتی شده است که یك کارشناس جنگلبانی بایران اعزام شود .

### واگذاری اطلاعات اتمی

سئوال شد درکنفرانس بغداد آقای مك میلن گفتند که دولت انگلیس اطلاعات اتمی خودرا دردسترس کشورهای عضو پیمان خواهد گذاشت آیا دولت انگلیس تاکنون دراین خصوص تصمیمی گرفته است ونحوه واگذاری اطلاعات اتمی چیست .

وزیر بازرگانی انگلیس گفت هنوز قدمی دراین خصوص برداشته نشده ولی درکمیته اقتصادی بغداد مایك کارشناس اتمی همراه خواهیم داشت که درقسمتهای «ایزوتوپ» تخصص دارد.

مجددا ضمن اشاره باظهارات آقای مك میلن درکنفرانس بغداد مبنی بر کمك های اقتصادی بیشتر بکشورهای عضو پیمان بغداد سئوال شد آیا ازآن موقع تاکنون طرحی برای این امر تهیه شده است.

وزیر بازرگانی انگلیس گفت این هم یکی از مسائلی است که درکمیته اقتصادی بغداد مطرح خواهیم کرد.

سئوال شد در سال ۱۹۵۴ دولت انگلستان یك نمایشگاه صنعتی درشهر بغداد دایر نمود آیا درنظر نیست که نظیر این نمایشگاه درتهران نیز افتتاح شود.

آقای «لو» گفت نمایشگاه بغداد یك نمایشگاه بزرگ بود که خود من درآن حضور داشتم و ترتیبش هم مستلزم وقت و کوشش فراوان بودو باید تائید کنم که بزرگترین نمایشگاهی بود که درسال ۱۹۵۴ دایر گردید وشبیه آن درسال ۱۹۵۵ دردانمارك برپا گردید

ایجاد نمایشگاه وانتخاب محل آن باصاحبان صنایع انگلیس والبته موافقت دولت انگلیس است و چنانچه صاحبان صنایع انگلیس چنین تصمیمی بگیرند دولت انگلیس مخالفت نخواهد کرد

### وجه مشترك با کنفرانس کلمبو

سئوال شد آیا بین کنفرانس بغداد و کنفرانس کلمبو وجه مشترکی وجود دارد جواب داده شد از آنجائیکه دربین اعضای پیمان بغداد روحیه همکاری وجود دارد وجه مشترکی بین این پیمان وپیمان کلمبو موجود است ومسلما این دوسازمان بایکدیگر تشریك مساعی خواهند داشت

سئوال شد اگر تصور شود که کمك اقتصادی امریکا بایران کاهش یابد آیا احتمال نمیدهید که این موضوع درروابط اقتصادی ایران وانگلیس موثر خواهد بود

جواب داده شد ازنقطه نظر انگلیس خیر.

سئوال شد آیا سرمایه داران انگلیس درنظر ندارند مانند آلمانیها که شرکت مختلط با ایران تشکیل داده اند اقدام بتشکیل چنین شرکتهائی بنمایند .

وزیر بازرگانی انگلیس گفت امکان تشکیل چنین شرکتهائی هست مخصوصا پس از تصویب قانون جلب سرمایه های خارجی ولی این امر بسته بمیل وخواهش مؤسسات ایرانی وامکان همکاری باایرانی ها ازطرف موسسات انگلیسی است .

### کمك نظامی

سئوال شد آیا طبق پیمان بغداد بغیر از کمك اقتصادی ، دولت انگلیس کمك نظامی هم بایران خواهد کرد.

وزیر بازرگانی انگلیس گفت جواب باین سئوال ازصلاحیت من خارج است.

سئوال شد آیا شایعه تشکیل بانکی بعضویت کشورهای عضو پیمان بغداد تا چه حد صحیح است.

وزیر بازرگانی انگلیس گفت من چنین چیزی نشنیده‌ام ودردستور کمیته اقتصادی بغداد هم این مسئله ثبت نیست.

### بکار افتادن سرمایه‌های انگلیسی

سئوال شد دراین موقع که قانون جلب سرمایه های خارجی ازتصویب مجلسین ایران گذشته است آیا تصور نمیکنید که سرمایه‌داران انگلیسی اقدام به بکارانداختن سرمایه‌های خوددر ایران بنمایند.

آقای «لو» گفت قانون جلب سرمایه های خارجی، امکان بکارانداختن سرمایه های انگلیسی رابوجود آورده است ولی عوامل دیگری هم هست که باید در نظر گرفته شود وآن عوامل اینست که سرمایه‌داران انگلیسی باید تشخیص بدهند که مصرف سرمایه‌های آنها بنفع آنها میباشد یا نه ودیگر اینکه آیا سرمایه مازادی درانگلیس هست که در کشورهای دیگر بکارافتد و سوم اینکه حق تقدم با کشورهای مشترك المنافع میباشد .

نکته مهم تر اینکه موضوع بکارانداختن سرمایه‌های انگلیسی پیش ازآنکه مربوط بآنها باشد مربوط بخودشما است وسرمایه داران انگلیسی با علاقه زیاد مراقب پیشرفتهای اقتصادی ایران هستند .

### فواید عضویت پیمان بغداد

سئوال شد عضویت پیمان بغداد از نظر اقتصادی چه فوایدی برای ایران دارد جواب داده شد عضویت پیمان بغداد فواید زیادی دارد که بزرگترین آن حسن تشریك مساعی است که درزمان جنگ اثرات مفید آنرا دیدیم.

اهمیت تشریك مساعی را به صورت تازه این طور بیان میکنم که هرگاه این امر بمرحله تبدیل افکارو عقاید برسد طرفین صاحب دوفکرو عقیده میشوند در صورتیکه درمبادله کالا طرفین چیزی میدهند وچیزی میگیرند، درکمیته اقتصادی پاکت بغداد کشورهای عضو پاکت خواهند توانست نظریات اقتصادی خودرا بیان کنند. ودرحقیقت تبادل افکار میشود ودرهرمرحله دیگر موفق خواهند شد که طرز مشترکی برای حل مسائل اقتصادی بوجود آورند واعضای هیئت نمایندگی انگلیس با نهایت جدیت وعلاقمندی تشریك مساعی خواهند کرد و امیدواریم مطالعات مشترکی که بعمل خواهد آمد درآتیه نزدیك منجر بنتایج مفید بشود.

### سئوال فرضی

سئوال شد آیا پیمان بغداد تعهدی برای کشورهای عضو ایجاد کرده است که درمواقعی که یکی از کشور های مزبور دچار تضییقات اقتصادی ازناحیه بعضی کشورهای بزرگ بشود سایر کشورهای عضو پیمان بآنکشور کمك کنند.

وزیر بازرگانی انگلیس گفت:

درانگلستان قانونی هست که چنانچه یکی ازنمایندگان پارلمانی «سئوال فرضی» ازیکی از وزرا بنماید آن وزیر میتواند بسئوال مزبور جواب ندهد. من هم از این قانون استفاده کرده وبسئوال فرضی شما جواب نمیدهم.

یکی ازمخبرین گفت آن قانون مربوط بانگلستان است درحالیکه این سئوال مربوط بایران بود.

وزیر بازرگانی انگلیس گفت پس من هم خیال میکنم شما آقایان نمایندگان مجلس انگلیس هستید.

دراین هنگام مصاحبه مطبوعاتی پایان یافت وخبرنگاران سفارت انگلیس راترك گفتند.


## شرکت سهامی بیمه ایران

شعبه بازار

برای تسریع کار بازرگانان محترم

تاسیس شده ودرتمام اوقات روزآماده

برای قبول بیمه‌های باربری-حریق-حوادث-کارخانجات-

دزدی- اتومبیل- حوادث شخصی وبیمه عمر می باشد

سبزه میدان- تلفن ۲۵۰۶۰- ۲۵۰۶۹

آ-۲۲۵۴۶ ۲-۳



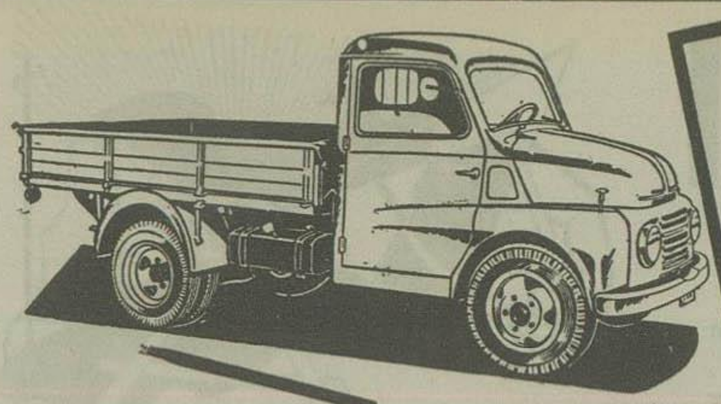

فیات ویزل

باری ۵ تن

محکم-قوی-کم مصرف

۶ لیتر گازوئیل در ۱۰۰ کیلومتر

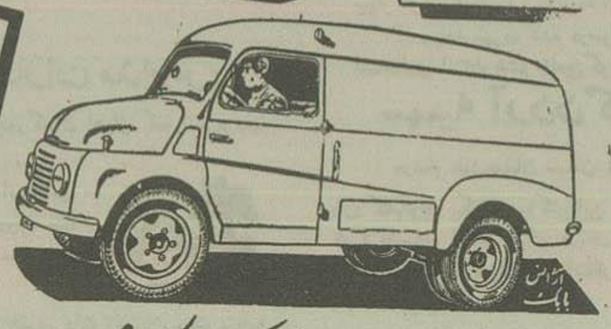

شاسی برای ظاهرسازی به هرمنظور

دلیوری ون Delivery van

برای ساخت استیشن. حمل ونقل داخلی

آمبولانس وهزاروبك خاصیت دیگر

آ-۲۲۵۱۸

برای توضیحات بیشتر ودادن سفارش: شرکت کاوش سرای حافظ: تلفن ۲۶۴۶۳-۲۵۴۰۵ مراجعه فرمائید



## آقایان پزشکان محترم

Vitamin

"F99"

محصول کارخانه دیواسویس که موارد

درمانی آن برای آقایان پزشکان محترم معلوم است بصورت

آمپول-قطره-پماد و کپسول

بمقدار کافی وارد ودرتمام داروخانه‌ها بفروش میرسد.

آ-۲۲۵۱۵



## اراضی اطراف سفارت

ایتالیا درشمیران وهمچنین اراضی اطراف جاده

کرج خریداریم

دفتر مشاوره املاك خیابان فردوسی مقابل بانکملی تلفن ۳۸۰۶۲

آ-۲۲۶۱۴ آگهی مودت


### حصر وراثت

بتاریخ ۲ر۱۰ر۳۴ آقای رفیع حسینی بوکالت ازطرف آقای علی راستگوی دماوندی باستناد یکبرك وکالت نامه ورونوشت شناسنامه موکل ویکبرك استشهاد محلی وشناسنامه باطله متوفی دادخواست بشماره ۱ر۳۴-۲۵۴۳ داده براینکه مرحوم حاجی اکبر راستگوی دماوندی بشناسنامه شماره ۳۳۹۷ درتاریخ ۲۱ر۸ر۳۴ درطهران محل اقامت دائمی خوددر گذشته است و موکل آقای علی راستگوی دماوندی بشناسنامه شماره ۳۹۴۴۵ وآقایان محمد بشناسنامه شماره ۶۹ ومحمود بشناسنامه شماره ۱۱۷۲ ومصطفی بشناسنامه شماره ۱۸۲۷ ومجتبی بشناسنامه شماره ۱۶۶ وعباس بشناسنامه شماره ۹۹۰ ومسعود بشناسنامه شماره ۴۱۰ وکامران بشناسنامه شماره ۵۰۵۱۷ پسران وبانوان حاجیه بشناسنامه شماره ۱۲۶ وفاطمه بشناسنامه شماره ۱۲۱۸ ودوشیزگان اشرف بشناسنامه شماره ۲۳۱ وامجد بشناسنامه شماره ۱۸۰۴ وشکوه بشناسنامه شماره ۱۵۱۷ وسیمین بشناسنامه شماره ۱۶۴۲ دختران که نام خانوادگی همگی آنان راستگوی دماوندی است وبانوان هاجرخاتون راستگوی دماوندی بشناسنامه شماره ۳۳۹۸ وبهجت شیروانی طهرانی بشناسنامه شماره ۱۲۵۴۲ زوجات دائمی متوفی ووراث منحصر حین الفوتش میباشند.

پس ازاستماع گواهی گواهان مراتب سه نوبت متوالی ما هی یکبار درروزنامهٔ رسمی کشور شاهنشاهی ویکی ازجرائد کثیرالانتشار محلی درج وآگهی میگردد وباانقضاء مدت سه ماه ازتاریخ نشراولین آگهی وعدم وصول اعتراض درموعد مقرر برحسب تقاضا اقدام خواهد شدونیز اگر کسی وصیت نامه از متوفی درتزد خود دارد درمدت مذکور ابراز والا هروصیت نامه سوای رسمی وسری ابراز وارائه شود ازدرجه اعتبارساقط وبلااثر خواهد بود.

دادرس شعبهٔ اول دادگاه بخش تهران

دکتر محسن اخوان لیل آبادی

نوبت اول ۱۳ر۱۰ر۳۴

آ-۲۲۵۱۱ ۱-۳

## گیتا دختر کولی

-۱۵۸-

برای رئیس پلیس اگرچه گزارش ژنرال اورا مظنون کرده بود ولی گفتار گیتا باهمه شگفتی هایش مسئله بود که باید موردقت قرار گیرد وخود گیتا درهرصورت موجودی معرفی شد که باید کاملا تحت نظارت ومراقبت باشد وحتی این فکر دراو ایجاد شد که شاید یکی ازجاسوس‌های خطرناك باشد که توانسته است خودرا بااین وسائل برای خرابکاریهای عمده باین کشور برساند ازاین رو باو وعده داد دراطراف سخنان او فکر وتحقیق کرده واورا درعرض هفته دیگر احضار خواهد کرد ودرحالیکه بفکر عمیقی فروشده بود با کمال احترام گیتارا روانه نمود وفورا بمقامات خفیه دستگاه خود اطلاع داد تاشدیدا مادام بوکامبورا تحت نظر گرفته وشاهد عملیات او باشند.

***

وقتی بوکامبو گیتارا بخانه آورد پرسید :

ـ آیا حالا ممکن است بپرسم چه چیزی بین شما وپلیس درجریان است وچه بدنامی برای من نهفته شده است ؟

بوکامبو این کلمات را برای اولین بار باخشونت وشدت ادا کرد وباو تذکرداد : من میتوانم ازروی شرف بشما اطمینان دهم کوچکترین چیزی علیه شما نیست وبلکه بعکس ازاین آمدورفت من باپلیس شما استفاده خواهید برد.

شما فراموش نکنید من شخصی بوده‌ام مخالف مرام ومسلك شما وحتی دردستگاهی که کار میکردم ازاشخاص عادی نبوده‌ام ودارای اطلاعاتی هستم که برای کشور وملت شما فوق‌العاده مؤثر است وحق اینست که وقتی باین سرزمین آمدم وجزوشما شدم ووطن جدیدی انتخاب کردم درخدمت به آن مؤثر باشم.

بوکامبو که چهره‌اش ازاین سخنان بازشد پرسید :

ـ پس چرا مرا در جریان این اطلاعات نمی گذارید ؟ چه شخصی میتواند از من به شما نزدیکتر باشد.

گیتا جواب داد : بعلت آنکه شما سربازهستید و هیچ وثیقه دردست نیست فردا اسیر آنان نشوید .

طبقهٔ که من باآنان کارمیکردم بااسرا مانند ژنرال شوخی نمیکنند بلکه آنان راتحت شکنجه های جهنمی گذاشته وبسهولت شمارا واداربا عتراف کوچکترین چیزی که میدانید مینمایند.

ـ بوکامبو بالاخره قانع شد بمعالجه وعمل گیتا که مدتها مورد گفتگو بابهانه اوبود صحبت بمیان آورد که آنرانیز به نتیجه مذاکرات خود بارئیس پلیس عطف کرد که از اواسط هفته دیگر معلوم خواهد شد .

ـ فردای آنروز بوکامبو بهروسیله بود گیتارا در شهر گردش داد و بموزه‌ها وگالریهای متعدد برد ولی بمحض اینکه بمنزل برگشتند دونفر مامور سرجوخه بوکامبو را بوزارت ارتش طلبیدند . اگر چه او موکول بفردا نمود ولی مامورین حکمی نشان داده که باید او را آناً باخود ببرند.

چند روز دیگر بمرخصی بوکامبو برای رسیدگی بجریان وصیت مادر وثروت او باقی مانده بود .

ولی چون وارد وزارت ارتش شد باکمال تعجبش او را باداره اطلاعات بردند و بوسیله نارآگاهان مورد سئوال واقع شد

# نامه های خوانندگان

## گناه کمك آموزگاران چیست

نگارنده یکنفر کمك آموزگار سالخورده وزارتفرهنك که پس ازسالیان متمادی خدمت دارای پایهٔ۷ کمك آموزگاری بوده وفعلا ازپایهٔ۶ کمك آموزگاری حقوق دریافت مینمایم و چندی پیش بعنوان تبدیل پایه بندمرا ازپایهٔ۷ آموزگاری بپایهٔ۵ آموزگاری تبدیل نموده‌اند وصدور این حکم هم بیش از۲ماه نمیباشد این روزها دستور پرداخت ترمیم حقوق کمك آموزگاران صادر ومشغول پرداخت میباشند. اینجانب باداشتن۸ سرعائله ودادن ۹۰۰ریال کرایه‌خانه البته‌درقسمت جنوب شهر ازشنیدن این خبر بادلی‌شاد وخرم دراین فصل‌زمستان بحسابداری وزارت فرهنك قسمت لیستها مراجعه که ترمیم حقوق کمك آموزگاری خودرا دریافت دارم‌فرمودند که‌چون دردست حکم‌پایهٔ۵ آموزگاری رادارید شمامشمول دریافت این‌ترمیم حقوق نمیباشید گفتم من که پایهٔ۷ کمك آموزگاری هستم ولی‌از پایهٔ۶ کمك آموزگاری سن‌بینوا حقوق میپردازند بعلاوه ازپایهٔ۷ کمك آموزگاری تاکنون دیناری دریافت ننمودم آخر ازحکم پایهٔ۵ آموزگاری کمن بیچاره استفاده‌نمیکنم چرا قانون عجیب‌وغریب وضع‌شده آیاسزاوار است بادادن کاغذی بنام‌حکم‌ترفیع یك‌عده کمك‌آموزگاران بیچاره وعائله‌مند راکه‌استحقاق دریافت ترمیم حقوق کمك آموزگاری رادارند بادادن حکم‌خالی آنان‌را ازدریافت حق مسلم ومشروع محروم فرمایند متصدی مربوطه گفت این‌اعتراض بمن واردنیست بروید بمقامات بالاترگله وشکایت کنید من که‌بنیه‌ندارم‌دستم بوزیروبمعاون‌ومدیر کل‌نمیرسدخلاصه‌همه‌بچهامنتظر شنیدن خبرخوشی بودند وقتی وارد منزل‌شدم ازشدت تأثرباطنی سعی کردم متبسم‌باشم ساعت۱۳ بودنان وپنیروسبزی روی‌سفره حاضرمادر بچها بیش از این‌مدت طاقت نیاورد گفت انشاءالله بنوائی رسیده‌ایم گفتم‌انشاءالله خواهیم‌رسید گفت‌مگرامروز ندادند گفتم نه چون قدری اشکال پیدا کرده‌بامید خدا بزودی‌رفع اشکال‌میشود نگران نباشید.

تمنامینمایم برای روشن شدن‌ذهن امثال‌ما کمك آموزگاران دوکلمه درآن جریده‌شریفه‌ازوزارت‌فرهنك‌سؤال‌فرمائید گناه‌این‌قبیل کمك آموزگاران که ازدریافت ترمیم‌حقوق‌علت دردست‌داشتن حکم‌خالی‌آموزگاری که‌تااین‌ساعت‌ازحقوق کمك‌آموزگاری بایکرتبه‌پائین‌تراستفاده مینماید چیست؟

رضوی‌شهیدی آموزگار دبستانهای دولتی تهران

## شکایت کارمندان دون‌پایه

چندروزاست راجع بکارمندان‌دولت درآن‌جریدهٔ شریفه که افکارعمومی بآن احترام دارند مطالبی نوشته شده است لیکن هرچه‌جستجونمودم راجع بیکعده کارمندان ازهمه محروم‌تر یك کلمه‌هم باشد بنظرم نرسیده نام‌آن‌محرومین‌بنام کارمندان دونپایه میباشد . نویسنده یکی ازآنها هستم که با ۱۸ سال سابقه مبلغ یکصدوهفتاد تومان حقوق و کمك دریافت میدارم از مبلغ مزبور ماهیانه ۶۵۰ریال اجاره مسکن میپردازم با این حقوق‌میدانیدکار وشغل‌من چه‌است‌راستی خیلی تعجب‌آور است اینجانب در پست یك‌نفرکارمند پایهٔ۹ منصوب‌شده‌ام‌کارمند مزبور با حقوق پایهٔ۹ ازمنازل اداری‌هم استفاده میکرد اینجانب چون دونپایه هستم وحقوق و کمك۱۷۰۰ ریال‌دریافت میدارم حق استفاده ازمنازل مزبورندارم اما شغل وپستیکه به‌اینجانب‌محول‌شده ابواب‌جمعی اموال دولت‌است که امروز چندین‌میلیون تومان ارزش‌دارد نمیدانم خوانندگان راجع باین موضوع چگونه قضاوت خواهندفرمودکارمندیکه‌ازآینده خود نگران ـ اجاره‌نشین باحقوق‌ناچیز حتی ازحقوق یك کارگرمعمولی کمتر است جمعدارمیلیون‌ها تومان‌اموال‌دولت باشد و اولیاء امور ازآن توقع وانتظار داشته‌باشند که بکارخود باعلاقه ودلگرم باشد ودرنگهداری بیت‌المال‌جدیت‌نماید نمیدانم نظرخواننده محترم چه‌است . وقضاوت‌آنها چه‌خواهدبود این‌است یك نمونه از وضعیت‌کارمندان دونپایه

امضاءمحفوظ

## نقشه صحیح برای ایران

باتوجه بشماره ۸۸۷۸ـ۶ر۱۰ر۳۴ در این‌موقع که‌نقشه برداری‌ازخطمرزی ایران‌وشوروی پایان‌یافته چون‌بطور کلی در تمام نقشجات تقسیماتی ایران و مقیاسهای آن‌خطمرزی موقتی بوده و آقایان‌فروشندگان‌برای استفاده‌بیشتری باعدم توجه به‌نقایص موجودهنوزهم‌این قبیل‌نقشه‌هارا چاپ وبفروش میرسانندو فعلانقشه خوب‌ایران که ارزش واقعی منطقه‌را نشان دهدموجودنیست لذابهتر است‌وزارت فرهنك‌ونگاههای وابسته و علاقمندومسئول باین‌قبیل موارد هرچه زودتر درتنظیم وتدوین نقشه‌ایران که خطمرزی آن‌قطعی‌و پایان یافته متصور است‌اقدام‌واین‌کاغذ پاره‌های‌مخلی‌راجمع آوری‌وباطل‌نمایند.

حسین‌فیروزبد

کتابخانه اطلاعات

## ذوالفقار در حرمت کشیدن تریاك

عارف ربانی مرحوم حاج‌ملاعلی گنابادی‌طاب‌ثراه کتابی تحت‌عنوان‌فوق تالیف‌نموده‌بودند که‌مرتبه‌اول‌درسال۱۹۱۸ بطبع‌رسیدواینك‌چاپ‌دوم‌آن‌بامزایای‌بیشتری ازطبع‌خارج‌شده‌است ودراین موقع که دولت‌درصدد مبارزه‌بااین بلای‌خانمانسوز برآمده مطالعه کتاب نامبرده بسیار بموقع‌ومفید می‌باشدبخصوص که حرمت این‌عمل باادله‌عقلی‌ونقلی‌درطی‌کتاب درج شده‌است.

مزید غفران برای مولف وازدیاد توفیق جهت ناشرین کتاب مسئلت می‌نمائیم.

## تقاضای معلمین پیمانی

نامه‌مفصلی ازطرف جامعه معلمین وابسته‌بکمیته‌ملیون فرهنگ‌برای‌مارسیده وطی‌آن شکایت دارند که‌چرا ۱۰هزار معلم‌پیمانی‌ازمزایای ترمیم‌حقوق‌فرهنگیان محروم مانده‌اند وچگونه است که‌وزارت فرهنك ووزارت دارائی این‌عدهٔ کثیررا محروم گذارده وبحال‌آنان توجه‌ندارد.

**اطلاعات** انتظاروتقاضای ماآنست که بشکایات‌این‌دسته‌از خدمتگزاران حقیقی جامعه توجه عاجل شود

## شکایت راننده ازشهرداری

کرارا در آن جریده سایرانیان نصیحت‌شده که‌از بیکاری‌خودداری‌نمایند اینجانب باهزارجان کندن وسه هزارو پانصد تومان‌قرض یك تاکسی خریداری که‌روزی‌مبلغی بابت‌قرض‌وبقیه رامخارج زن‌وبچه‌وتعمیرات‌ماشین‌نمایم‌پس‌ازبیست‌ودو روز که مشغول‌کاربودم ساعت ۶شب که مسافر بمریضخانه خیابان‌امیریه میبردم وراه‌هم ازخیابان‌شاهپور وبازاچه کربلائی عباسعلی بودماشین‌تکان‌سختی‌خورد که‌سر کودك دختر مسافر بدستگیرخورده که بحدالله صدمه‌زیاد ندید که‌دچارزحمت شوم‌و فنرماشین‌هم‌شکست وقتی برای‌این پیش‌آمد پائین‌آمدم معلوم شد دوطرف سنك‌وسط نهر خیابان بازاچه کربلائی عباسعلی شکسته‌بجای‌اینکه عوض کنند تیکه‌سنك‌قلوه‌لای‌آن گذاشته و سرسنك آن‌قلوه ازسطح روی نهر بلندتر و چرخ‌هابآن خورده این‌مصیبت را فراهم مینماید وماشین‌هم‌هنوز درتعمیر و برای مخارج‌روزانه معطل‌هستم امروز که از آنجاعبور کردم‌معلوم‌شد که‌هنوزسنك‌را عوض‌نکرده وبآن‌حال باقی‌است

این‌نتیجه‌کار کردن‌ونان‌درآوردن‌است

سیمون‌راننده

---

## گیتادختر کولی

-۱۵۹-

ولی تمام این‌سؤالات راجع بگیتا وطرز آشنائی بااو وازدواج بااو بود.

ـپس ازآنکه بوگامبو باصداقت آنچه شده بود بیان کرد جریان زندگی‌داخلی‌او وگفتار اومورد سؤال واقع شد .

وقتی بوگامبو پرسید بچه مناسبت باید اومرجع اینگونه سؤالها واقع شود باوگفته شد: شما دست باقدامی زده‌اید که باید آنچه میدانید برای مصالح مملکت ابراز دارید ولی اوازافشاء اسرارخصوصی گیتا خود داری داشت اما چون دربرابرژنرال رئیس اطلاعات واقع شد وباوگفتند این‌اطلاعات‌فقط‌نزداومیماندو کمك‌بزرگی‌بموفقیت‌درجنگ میکندوالابرای‌شخص اومسئولیتهای‌وخیمی خواهدداشت. آنگاه‌بوگامبو کلیه‌حرکات‌ورفتارداخلی گیتارا نقل‌نمود وبادآورشد که اومیگفت مریض است وسعی‌داشت برای معالجه باینجا بیاید وتاکید کرد که این نحوه رفتار او اورا هم مشکوك و مظنون کرده بود .

بوگامبو ازتمام این‌سؤالات عجیب استنباط کرد که گیتا باید یکی ازعمال‌خطرناك مرام کشورسلایف‌باشد واورا وسیله قرارداده تابرای خرابکاری باین کشوربیاید واورا تعمدا جزوزندانیان قرار دادند .

ازطرفی‌دیگر این نکته‌را بیاد آورد که خود اوهم درآوردن او وگرفتن اوسهم بیشتری داشته است ولذا برای تبرئه خود سعی کرد هرچه میداند بگوید.

وقتی ازملاقاتهای او بااشخاص متفرقه سؤال‌شد کمی‌فکرکرد ونام چند نفرراهبرا ذکر کرد واینکه خیلی علاقمند بود که بتواند بااسلوناسالوانا کشیش یاراهب مرتاض ملاقات وصحبت کند وجزئیات آنرا بیان کرد وگفتاردیشب گیتاراهم نقل نمود .

آنگاه‌ژنرال ازاوپرسید شمابقیه‌خدمتتان رامایلید بجزایربرگردید یادراینجا بمانید .

بوگامبو گفت ماندن‌اینجارا ترجیح‌میدهم .

ـپس‌ازاین‌تاریخ‌وظیفه بعهده‌شما ازطرف من‌محول خواهدشدوآن این‌است که اولااگر گیتا از شما سئوال کرد برای چه احضار شدید بگوئید برای‌ترتیب حرکت‌بجزائر ولی شما گفته‌اید باین زودی نمیتوانید و ثانیا باید بدانید که نسبت بآنچه گیتا میخواهد و انجام میدهد بدون کوچکترین توقع زناشوئی باید رفتار نمائید و مطلقاسعی نکنید که‌چیزی باوتحمیل نمائید وهمانگونه روابطی‌را که شماتاکنون باگیتاداشته‌اید ادامه‌دهید ومطلقا باین اداره‌نیز مراجعه‌نکنید وشخصی‌بنام «دال»باشماتماس‌برقرار مینمایدوبتمام معنی‌مطابق‌میل‌اورفتار کنید فقط‌وقتی‌ابلاغ‌حرکت بشماداده میشودازرفتن بجزیره‌خودداری نمائیدولی افشاءآنچه بشماگفته‌شد درحکم اعدام شمااست وبرای‌این عملیات یکهزارو پانصدلیره دروصیت نامه‌مادرشماگنجانیده میشود که برای شما ذخیره گذارده وبشماپرداخت خواهدشد واطمینان داشته باشید نتیجه این‌عملیات بشهرت وافتخارات شما خواهد افزوده .

بوگامبو همه‌راقبول کرد وازوزارت آرتش بمنزل‌برگشت ومطمئن‌شد که رمز مهمی‌درگیتا وجوددارد ولی‌حس‌میکرد که اورانیز بتمام معنی‌دوست میدارد ونمیتواند نفرت‌اورا دردل جای دهد معذلك‌برای اوگیتای‌اول‌نبود وبازی‌خودرا بااوشروع کرد .

☆☆☆

رئیس‌پلیس‌پس‌ازرفتن گیتا بلافاصله بازنرال‌رئیس اطلاعات ارتش تماس گرفت وپس‌ازمذاکرات

---

عریضه سرگشاده

## بخاکپای مبارك بندگان

# اعلیحضرت همایون‌شاهنشاه

### ارواحنا فداه

اولاانشاءالله خداوند ذات مقدس اعلیحضرت همایون شاهنشاهی رااز جمیع‌بلیات محافظت فرموده‌وسایه‌بلند پایه‌مبارك‌را برسراهالی‌این‌مملکت‌همیشه باقی‌وبرقراربدارد.

ثانیاپس‌از مراسم‌دعاگوئی وجان نثاری این‌چاکران خورده مالکین و زارعین‌دوبلوك برآن‌ورودشتین بعرض‌خاکپای مقدس همایونی میرسانند که چون الحاق‌آب کوهرنك بزاینده‌رود اساسابرای این‌بوده که بلوکات زیرشهر که غالبا دچارکم‌آبی بوده‌وخسارات زیادیکشاورزان وارد میشده که مافوق تحمل آنها بوده‌آبی بقدر کفایت داشته‌وزارعین بتوانند آسوده‌خاطر مشغول کشت وزراعت بوده وبدعاگوئی ذات‌مقدس همایونی مشغول باشند چنانچه در موقع تشریف فرمائی‌باصفهان وافتتاح تونل کوهرنك درضمن فرمایشات ملوکانه مخصوصا این نیت‌مقدس خودرا بیان‌فرموده وبااولیاء دولت‌فرمودند که‌منظوونیت‌شاهانه‌ازاین اقدام‌وعمل عام‌المنفعه بی‌نظیراین‌بوده که دهستانهای پائین‌شهراز کرارح‌وبرآن ورودشتین که غالباگرفتار کم‌آبی ومتحمل خسارات میشده‌اند آبی بقدر کافی داشته‌ازاین گرفتاری کم‌آبی‌نجات پیدانمایند.

مالکین وزارعین پائین‌دست‌شهرهم شبانه‌روز ازاین‌مراحم‌ملوکانه وعواطف پدرتاجدارخود مشغول‌دعاگوئی ذات مقدس همایونی‌بوده ومیباشندخورده‌مالکین پائین‌دست‌هم نظر بهمین‌اوامر ملوکانه که برای رفاه وآسایش عده کثیری دعا گویان وجان‌نثاران شرفصدور یافته‌بود ازدولت وبنگاه مستقل‌آبیاری‌درخواست وتقاضا نمودند که در تنظیم آبخور بلوکات‌ودهات‌از بالاپائین اقدام لازم بعمل آورند که هرکس بقدر سهم خود بطوریکه درطومار مرحوم شیخ‌بهائی تعیین گردیده حقابهٔ خود رابرده وازخودسری وتجاوزبحق‌دیگران که‌تاگذشته‌معمول بوده وبلوکات بالا حقابه پائین دست شهررا میبرده‌اند جلوگیری بعمل آید و برای همین منظورهم مالکین پائین‌دست پیشقدم درپرداخت وجهی که از طرف بنگاه آبیاری فعلا بطورعلی‌الحساب معین گردیده‌شده‌اند ولی‌متاسفانه عده‌معلوم الحال بتحریك بعضی مالکین بالادست که همیشه نفع خود رادر هرج‌ومرج و بی‌نظمی رودخانه‌میدانند وهیچوقت نمیتوانند مشاهده نمایند زارع وخرده‌مالك برآآنی‌ورودشینی یك‌لقمهٔ نان‌جوهم داشته‌باشد.

درعریضه سرگشاده تقدیمی بخاکپای همایونی‌حقایق رامعکوس‌معروض ودوبلوك‌برآآن ورودشتین راکه هربلوك‌آن هزارها خرده‌مالك بیشترداشته‌وفقط چهاربنج فقره ملك‌در آن‌دو بلوك‌است که اخرده مالك نیست بملکیت چندنفر اختصاص داده وچنان وانمود وبعرض رسانیده‌اند که این‌دوبلوك اصلا استحقاق حقابه ندارند ومالکین لنجان رابطوری کوچك وبی‌بضاعت جلوه داده که‌مالکیت هریك را حداقل نیم‌جریب وحداکثر ده‌جریب‌معین‌ومعروض‌داشته‌اند .

درصورتیکه مالکین لنجان غالباً اشخاص متنفذ وعمده مالك بسیار دارد ومالك‌نیم‌جریبی‌اصلادرآنجا وجودخارجی‌ندارد .

ودیگراینکه درعریضهٔ خود بعرض خاکپای‌همایونی رسانیده‌اند که‌اگر چندنفر سودپرست بخواهند آب سابق ولاحق‌آنها را برده و هرماه هم یکصد هزارتومان ازآنان بگیرندخلاف معدلت خواهی‌است .

لهذا استدعا ازخاکپای مقدس همایونی داریم که امر اکید باستاندار اصفهان صادرفرمایند که اسامی این‌چندنفر سودپرست‌را که‌بنابرتقریرآنهادرمقام بردن آب سابق ولاحق‌آنها برآمده و هر ماه هم یکصد هزار تومان ازآنها میخواهند معین و درصورت صحت آنها را تسلیم دادگاه نموده بکیفر برسانند والا مفتریان‌را که‌افتراء وتهمت آنها اظهر من‌الشمس است تعقیب و مجازات نمایند که دیگرخلاف واقع وحقیقت بخاکپای مبارك‌عرض‌نکنند و به بنگاه مستقل‌آبیاری‌هم امرفرمایند هرچه زودتر درتنظیم امر رودخانه و تعیین سهام وحقابه‌نهرها ودهات مطابق‌طومار مرحوم‌شیخ بهائی اقدام وازعملیات‌تجاوزآمیز جلوگیری‌بعمل‌آورند .

آبی که دردست لنجانی‌است‌چگونه زارع رودشنی که چهل فرسخ با آن فاصله دارد قادر است حقابه اورابیرد وچطور خورده مالك براآن ورودشت میتوانند ماهی صدهزارتومان‌ازمالکین متنفذ بالادست که باعتراف‌خودشان‌چهارـ صدهزار جمعیت‌دارند دریافت دارند خورده مالکین براآن ورودشت هرگز در مقام‌اجحاف وتعدی نبوده وانگائی هم جزخداوند وسپس مراحم و رعیت پروری ذات مقدس همایونی نداشته وفقط حق مشروع خودرا میخواهند ظلم و تعدی مالکین بالادست بوده که عده زیادی زارعین پائین‌دست رامتفرق‌وپراکنده‌نموده است و نتیجه همین تجاوزات و بردن حقابه پائین دستی بوده که آنها تماما ثروتمندومیلیونر واین‌ها میبایست بامختصرنان‌جو قناعت‌وبسختی‌امرارمعاش‌نمایند وحالا که بنابر اراده وفرمان شاهانه بنای تنظیم رودخانه وتعیین‌سهام‌آبخور ها شده وملاحظه میکنند دیگر زمان تعدی وخودسری‌سپری‌شده است این‌عرایض سر تا پا خلاف حقیقت را معروض ومیخواهند بهر طوری شده مانع از این شوند که سهام هر قریه و مزرعه‌ئی طبق طومار تعیین وهیچ حق و حسابی در حقابه آن ها نبوده مطابق دلخواه رفتارو باجحاف و حق بری خودادامه‌دهند.

ازطرف دوهزارنفرخورده مالکین قریه اژبه رودشت محمدعلی محسن‌پور ازطرف چهارهزارنفرخورده مالکین ورزنه رودشت شیخ حسن غفوری. از طرف خورده مالکین خبرستان رودشت میر میران ـ ازطرف خورده مالکین کفرود رودشت اسمعیل رودشتی ـ از طرف خورده مالکین جبشت رودشت سید محمد میرمیران ـ ازطرف خورده مالکین هیخودرودشت جلال میرمیران ـ ازطرف خورده مالکین مزرعه کره حسنعلی غفوری ـ ازطرف مالکین رجان رودشت علی میرانی‌ـ از طرف‌خورده‌مالکین‌رژوان‌رودشت‌محمدحسن‌اسلامی‌ورزنه‌ـازطرف‌خورده مالکین سهران رودشت سیدعبدالله ـ ازطرف خورده‌مالکین سنبل آباد رودشت قاسمعلی قاسمی‌ـازطرف خورده مالکین فنجان رودشت ابوتراب هرندی‌ـازطرف خورده مالکین دبدی رودشت ـ ازطرف خورده مالکین انجیران رودشت احمد عزیزی‌ـ ازطرف خورده مالکین مزرعه پسنن رودشت حسین صادقی‌ـ از طرف خورده مالکین چم براآن حسن حسینی‌ـ ازطرف خورده مالکین برسیان براآن لطیفی‌ـ ازطرف خورده مالکین کوهان براآن حاج باقرـ ازطرف خورده‌مالکین ایچی براآن‌ـ ازطرف خورده مالکین جاربراآن احمددانش پناه

آ‌ـ۲۲۵۱۷


## مناقصه ساختمان درمانگاه

اداره کل‌بهداری‌استان‌دوم ساختمان یکدستگاه درمانگاه برای‌مسلولین طبق نقشه ومشخصاتیکه دراداره ساختمان وزارت بهداری موجود است بمناقصه واگذار مینماید داوطلبان میتوانند تاآخروقت اداری روزسی‌ام ماه دی ۱۳۳۴ برای اطلاع‌ازشرایط وشرکت‌درمناقصه در تهران باداره ساختمان‌وزارت‌بهداری مراجعه نمایند .

کفیل اداره کل بهداری استان ۲ ـ دکتر ناوی

آ‌ـ۲۱۹۶۷ ۲ـ۳

# آسیاهای موتوری

ساخت کارخانجات اطلس دانمارك باسنگهای یدکی

اندازه‌های ۶۰ـ ۷۰ـ ۸۰ـ ۹۰ـ ۱۰۰ سانتیمتر

شرکت‌سهامی ایران‌تکنو خیابان‌سعدی تلفن۳۹۵۶۳

آ‌ـ۲۲۵۳۴


---

## بررسی بازارهای ایران ازحیث موتور

لندن ـمستر‌ـالکوم‌لوکان مدیر کل انجمن کارخانجات‌موتورهای خود احتراق بعزم یك مسافرت یکماهه بخاورمیانه بمنظوربررسی ومطالعه‌در بازار های ایران وعراق ازلندن به بیروت‌حرکت کرده‌است .

منظوروی ازاین‌مسافرت مطالعه‌درچگونگی امکانات آتیه‌دراین کشورها ازحیث‌فروش موتورهای دیزل وبنزینی وهمچنین موتور هائی که درلکوموتیو و وسائط دریائی بکار میرودمیباشد .

بااینکه وی خاورمیانه راخوب میشناسد مع‌الوصف این‌اولین مسافرتی است که درپست‌جدید خود بعنوان مدیر کل انجمن کارخانجات موتورهای خود احتراق انگلستان باین‌منطقه بعمل‌میآورد .

قراراست مسترلوکان درضمن این‌مسافرت ازتاریخ۲۳دی‌تاه‌بهمن ماه‌در تهران توقف نماید .

## برای بحث دراطراف کمیته اقتصادی بغداد

عصر دیروزجلسه‌ای باحضور آقایان وزرای دارائی وکشور و بهداری و کشاورزی وابتهاج مدیرعامل سازمان‌برنامه وگریگوری رئیس‌اصل چهارم‌در حضور آقای نخست‌وزیر تشکیل شد . بقرار اطلاع در این جلسه در پیرامون کمیته اقتصادی بغداد ومسائلی که ازطرف هیئت نمایندگی ایران مطرح شده بحث گردید .

## کمیسیون خرید ۱۱۸۰ واگن باری و مسافربری

صبح دیروز کمیسیونی باحضور روسای ادارات فنی راه آهن دولتی در دفتر کار آقای‌مهندس گروگان مدیر کل راه‌آهن‌تشکیل‌شد.

دراین کمیسیون مذاکراتی برای خرید یکهزار دستگاه‌واگن باری و یکصد وهشتاد دستگاه واگن مسافربری برای خطوط جدید راه آهن مشهد و راه‌آهن تبریز کهپس ازپایان ساختمان آن راه‌آهن دچار کمبود وسائل نقلیه خواهدشد بعمل آمد وتصمیماتی اتخاذ گردید.

## محکومین دادسرای فرمانداری نظامی

درداد گاههای مختلف فرمانداری‌نظامی‌تهران عباس‌صالح‌ـ حسین‌مسیبه‌ـ احمد هیزم‌شکن‌ـ احمد وزیری‌ـ حسین‌علی‌کارخانه ـ قربان‌علی خدارحم باتهام ایراد جرح بوسیله چاقوهریك بسه‌ماه زندان و۵۰ ضربه‌شلاق‌محکوم گردیدند همچنین محمد شفیع باتهام دایر کردن شیره کشخانه بچهارماه زندان‌وپرداخت ۷۵۰ تومان وعباس‌وفادار بهمین‌اتهام بچهارماه زندان وپرداخت ۳۰۰ تومان محکوم گردیدند .

## بازرسی گوشت‌فروشیهای خیابان اسلامبول

پریشب‌ازطرف اداره کل بهداری شهرداری، تیمسار سرتیپ‌دکتر شمس باتفاق‌چندنفر ازبازرسان آن‌اداره کلیه گوشت‌فروشیها و ماهی‌فروشیهای خیابان اسلامبول را مورد بازرسی قراردادند ودر نتیجه مقدارزیادی گوشت وماهی ودل وقلوه ومغز فاسد ازمغازه‌ها کشف‌شد که بلافاصله‌درهمانجا معدوم گردیدوجریمه هائی برای‌صاحبان آن‌تعیین‌شد .

## نمایشگاه کشاورزی‌درتهران

برای بهبود محصولات کشاورزی ودامی وتشویق کشاورزان‌ودامداران در تاریخ پنجشنبه دوازدهم مهرماه‌سال آتیه یك نمایشگاه کشاورزی‌در تهران برای مدت یکهفته تاسیس خواهدشد.

علاقمندان شرکت دراین نمایشگاه میتوانند برای کسب‌اطلاع بیشتر باداره کل‌انتشارات وآموزش وزارت کشاورزی‌انتهای‌خیابان‌لاله‌زارنومراجعه‌نمایند

## توضیح‌پیرامون‌اختلاس ازبانك ساختمانی

دردنبال مطلبی که‌روز گذشته‌پیرامون‌اختلاس ازصندوق بانك‌ساختمانی نوشته‌شده بود امروز آقای مهندس‌اللهی رئیس بانك ساختمانی اظهار داشت از صندوق بانك ساختمانی مبلغی درحدود هفتاد وچهارهزارتومان‌اختلاس نشده‌است بلکه یکی ازمامورین پرداخت دراسناد خودمبلغ ۷۴هزارریال اختلاف حساب‌پیدامیکند که‌پس‌ازرسیدگیهای لازم کسری‌جبران‌شدومراتب‌باطلاع‌مقامات قانونی رسید.

# ناگاه شعله‌های آتش

## ازهیکل جوانی که‌ازخیابان میگذشت زبانه کشید

## رجب‌میخواست خودکشی کند وبانفت خودرا آتش زد

ساعت پنج بعدازظهرپریروز عابرینی که ازخیابان امیرکبیر( برق) میگذشتند درحوالی مسجد سراج‌الملك‌جوان ژنده‌پوشی رادیدند که‌درسرولباس اوآثاررختن نفت‌دیده میشدو اومرتبا ازداخل قوطی کبریتی که دردست‌داشت دانه‌های کبریت رابیرون میآورد وآتش‌میزدولباس‌خود میگرفت.

تاعابرین متوجه‌قصداوشوندآتش‌یکی از کبریتها براو گرفت و بفاصله چندثانیه سراپای‌اوغرق درشعله‌های سوزنده آتش گردید جوانی که‌باین‌ترتیب خودرا آتش زده بود ازوحشت سوختن ورنج آن‌شروع بدویدن کرد ونعره‌های جانخراشی ازدل برآورد ـ عده‌ای هم‌برای نجات‌او بدنبالش میدویدنداماجوان سعی‌میکرد بچنك آنهانیفتد تاازرحمت زندگی خلاص‌شود.

عاقبت‌پس‌ازمدتی‌زیاد جوان‌را گرفتندوآتش‌پرالتهاب‌اورا خاموش‌ساختند وبرای معالجه به‌بیمارستان سینا بردند.

درتحقیقاتی که دربیمارستان ازرجب فیروزی کردند معلوم شدبیش‌از ۲۱سال ندارد وچندی‌قبل مانند سایر همشهریهای خود برای بدست آوردن کارپردرآمد ترو ثروتمندشدن شهرخود زنجان‌را ترك‌گفته وبتهران آمده‌است ولی‌چون هنری‌نداشته نتوانسته کاری‌پیدا کند وپس‌ازچندروزسرگردانی چون ورزیده وقوی‌البنیه بوده براهنمائی‌آشنایان خودچندباربه‌بیمارستان‌پهلوی‌مراجعه کرده قسمتی ازخون خودرا درازای دریافت مبلغی جزئی‌میفروشد وبراثراینکار رفته‌رفته ضعیف‌میشود وازطرف دیگرازیافتن کار مناسب ناامید میگرددوتصمیم بخودکشی میگیرد.

برای اجرای این‌تصمیم رجب‌با آخرین قران پول‌خود ازیك‌دکان نفت فروشی مقداری نفت خریداری میکند وبرروی لباس خودمیریزد و خود را آتش‌میزند.

رجب‌اکنون دربیمارستان بستری‌است وچون‌قسمت زیادی ازبدن‌اوسوخته پزشکان‌امیدزیادی بنجات اوندارند .

# برسر یک سیگار

## کریم‌چهارزخم‌مهلك بدوست‌خود زد

ساعت ۹ صبح دیروز درکارخانه سنگ صاف کنی که درابتدای نازی‌آباد قرارداد یك‌چاقوکشی خطرناك بین دودوست‌قدیمی صورت گرفت ویکی‌ازآنها سخت مجروح گردید.جریان‌واقعه از اینقرار بود که اسمعیل‌باغچه‌بیگلو وکریم ازقدیم باهم دودوست صمیمی ومهربان بودند بطوریکه‌یکروز ازهم‌جدانمیشدند اما ازچندی پیش بعلتی که هنوز معلوم نیست بین‌آنها اختلاف ایجاد میشود بطوریکه طرفین سخت بخون هم‌تشنه میشوند تااینکه دیروزبنا باظهار یکی‌از رفقای اسمعیل هنگامیکه اودرکارخانه مشغول‌کاربود کریم دوست سابق‌ودشمن فعلی‌اوازوی مطالبه یك سیگار میکند کریم‌ناگاه،اچاقو باسمعیل حمله کرده وچهارضربه بسیارخطرناك دریشت سینه،شانه وکتف اسمعیل‌میزندوفرارمیکند. اسمعیل باغچه بیگلو بیمارستان سینا آورده شد وچون حالش‌خطرناك بود پس ازبانسمان‌زخمها بستری‌شد.

# در کنفرانس آینده واشنگتن مسائل مهمی مطرح خواهد شد

## ایزنهاور وایدن هم آهنگی بیشتری بین سیاست امریکا وانگلیس برقرار خواهند کرد

دراین روزها مطبوعات خارجی درباره روش سیاسی جدیدیکه باید درقبال شوروی ومانورهای اخیرآنکشور اتخاذ گردد قلمفرسائی مینمایند روزنامه دیلی تلگراف چاپ لندن ضمن مقاله‌ای که در این زمینه منتشر نموده مینویسد نظر باینکه در کنفرانس وزراء خارجه چهار دولت بزرگ درژنو حل مسائل مهم وخطیری مانند اعاده وحدت آلمان، تقلیل تسلیحات وامنیت اروپا میسر نگردید وباتوجه باینکه متعاقب کنفرانس ژنو شورویها مانورهای جدیدی رادر آسیا و خاور میانه آغاز کرده‌اند وبالاخره بعلت وخامت بیشتری که درروابط جهان آزاد و بلوك کمونیست بروز نموده بطور کلی احساس میشود که جهان غرب باید نسبت بوضع بین المللی جدیدی که بوجود آمده سیاست خارجی تازه‌ای اتخاذ نماید •

معمولا در کشورهای دموکراتیك اگر خوشبینی بیش ازحد واندازه‌ای در مورد یك سیاست خاص وجود داشته و سرانجام معلوم شود که آن سیاست بجا وصحیح نبوده واز آن نتایج نیکوئی حاصل نشده افکار عمومی از خود عکس العمل نشان داده ومردم تقاضا میکنند که آن سیاست بخصوص ترك گردد.

البته در موقعیکه طرف دیگر، چنانکه در مورد روسها مشاهده شده ، تاکتیك جدیدی را پیش گیرد ، عکس العمل افکار عمومی شدت می یابد .

دعوتیکه پریزیدنت ایزنهاور از سر انتونی ایدن نخست وزیر انگلستان بعمل آورده، در انگلستان مورد حسن استقبال قرار گرفته زیرا انتظار میرود این ملاقات درحکم قدمی درراه تنظیم یك روش سوق الجیشی جدید ازطرف جهان غرب باشد معهذا تصور نمیرود که ایزنهاور و ایدن در جریان مذاکرات خود به اتخاذ یك روش سوق الجیشی کاملا جدید مبادرت نمایند زیرا اصولا گمان نمیرود که اتخاذ یك سیاست جدید که منظور از آن گرفتن انتقام از روسها باشد از نظر تامین منافع دول غربی مؤثر باشد •

البته روسها تاکتیك جدیدی اتخاذ نموده‌اند ولی در سیاست کلی و متدهای آنها تغییری حاصل نشده است بنابر این وظیفه سیاستمدارانیکه در کنفرانس آینده واشنگتن شرکت مینمایند اینستکه بجای تنظیم یك روش سیاسی جدید جزئیات مربوط بنقشه هائی را که هم اکنون در مرحله اجراء می باشد مورد توجه قرار دهند .

اقداماتیکه اخیرا شوروی بهادر خاورمیانه وآسیا بعمل آورده‌اند بهیچوجه تازگی ندارد . البته منظور ازاین اقدامات همان پیشنهادهای کمك اقتصادی شوروی به کشورهای آسیائی و خاورمیانه میباشد دراین زمینه جهان غرب کاملا برشوروی سبقت جسته است واصولا میزان کمکهای پیشنهادی شوروی بدول آسیائی و افریقا بهیچوجه با کمکهای آمریکا بهاین کشور ها قابل مقایسه نیست .

بنابراین آنچه که درحال حاضر ضرورت پیدا کرده تنظیم یك سیاست جدید در مورد کمکهای خارجی نیست بلکه برنامه‌های کمك خارجی که هم اکنون درمرحله اجراء وعمل است باید بطرز بهتر ومفیدتری ادامه یابد•

دراین زمینه باید بنحوی عمل شود که مثلا روسها تصور نکنند اقدامات آنها مارا مجبور نموده که درسیاست خود درمورد کمکهای خارجی تغییری بدهیم.

بطوریکه گفته شد درحال حاضر نمیرود ایزنهاور وایدن مجبور به سیاست کاملا جدیدی گردند ولی در ... باید متذکر شد که مشکلات بسیاری ... این دوسیاستمدار عالیمقام میباشد همزیستی رقابت آمیز که درواقع از کنفرانس ژنو آغاز شد بخودی مشکلاتی را از نظر ایجاد توازن یعنی ...نه‌های نظامی وهزینه‌های مربوط به ... خارجی بوجود آورده است مسئله ...ط نزدیك دولت آلمان غربی باجهان ...ب وحفظ وادامه این روابط نیز کاملا حائز ...یت میباشد زیرا دولت شوروی کماکان ...کوشد بین آلمان غربی و جهان غرب ...جدائی افکند.

البته حل وفصل تمام این مسائل وپیدا کردن راه‌حلی برای آنها وهمچنین رفع اختلافاتیکه بین امریکا وانگلستان درباره نحوه اقداماتیکه باید بعمل آید دریك کنفرانس میسر نخواهد بود وعلاوه براین بطوریکه گفته شد نباید انتظار داشت در اثر تشکیل کنفرانس آینده واشنگتن انگلستان وامریکا شروع بهاجرا طرحهای بکلی جدید ودامنه داری بنمایند بلکه منظور اساسی آنستکه جزئیات اقدامات سیاسی دودولت مورد بررسی قرار گرفته و هم آهنگی بیشتری دراین مورد تامین گردد.

## مصاحبه مطبوعاتی سفیر کبیر پاکستان

بقیه از شماره پیش

مثال دیگری یادآور میشوم که نشان دهم سیاست هندوستان درمورد کشمیر و ایالت دیگر ازقبیل ایالت جوناگاد یکسان نیست .

ایالت جوناگاد در سال ۱۹۴۷ بپاکستان ملحق گردید اکثریت مردم آن ایالت هندو بودند ولی حکمران آن مسلمان بود. پاندیت نهرو نخست وزیر هندوستان در مورد آن نوشت برای برقراری روابط حسنه میان دو کشور لازم است که این اصل رعایت شود که چنانچه حکمران یك ایالتی همدین اکثریت اهالی خود نباشد ودرصورتی که آن ایالت بکشوری ملحق نشده باشد که اکثریت اهالی آن بااهالی آن کشور همدین باشند مسئله الحاق نهائی آن ایالت بااین یاباآنکشور بایستی بوسیله مراجعه بآراء عمومی تعیین شود وبدون اینکه منتظر موافقت پاکستان در مورد ایالت جوناگاد بشود دولت هندوستان ارتش خودرا بآن ایالت اعزام واشغالش نمود.

اما اکثریت اهالی کشمیر مسلمانند و حکمران آن هندو بود مردم آن به پاکستان ازلحاظ اقتصادی ـ فرهنگی جغرافیائی وهرچیز دیگر یکواحد را تشکیل میدهند و درحقیقت فقط یك مرز مصنوعی میان کشمیر وپاکستان وجود دارد وحتی کسی در کشمیر باشد مثل اینست که در پاکستان میباشد.

بدیهی است انتظار میرفت ومیرود که هندوستان لااقل گفتار خودرا قبول داشته باشد وهمان اصلی را که درمورد جوناگاد عمل نمود درمورد کشمیر عمل نماید اما اینکار را نمیکند ازاین اصل فقط موقعی استفاده میشود که نفع هندوستان در آن باشد نه درصورت دیگر البته یك بام ودوهوا بیمعنی است ولی نه برای هندوستان.

بهرنحو اکنون هندوستان مدعی است که بایستی در «کوا» که تحت اشغال پرتقالیهاست مراجعه بآراء عمومی بشود زیرا مردم آن علاقمندند بهندوستان بپیوندند معلوم نیست چرا هندوستان این معنی را درمورد کشمیر اشغالی خود وتمایلات مردم آن اجرا نمینماید. پاسخ این سئوال را ناظرین واگذار مینمایم که خود جوابی برای آن بیابند•

وضع پاکستان درقبال این مسئله خیلی روشن است پاکستان هرگز طالب تصاحب هیچ خاك و کشوری نیست وفقط میخواهد که بمردم کشمیر فرصت داده شود که خودبدست خود سرنوشت خودرا تعیین کنند . هرکس ازنظر پاکستان درمورد کشمیر حمایت کند درواقع از پاکستان حمایت نکرده بلکه برای حفظ ارزش بشرحقی که ازطرف سازمان ملل متحد به رسمیت شناخته شده وابده آلی است که درمورد تصدیق تمام جهانیان است قیام کرده است .

اصرار پاکستان که برای احقاق حقوق مردم کشمیر توقع خارج ازحدی نیست و درحقیقت پاکستان دراین مورد چیزی نمیخواهد وفقط جنبه یادآوری دارد که اصول اولیه دربرابر سیاست زورگوئی محفوظ بماند•

بگذارید کسانیکه درس صلح میدهند بدانند که صلح ثمره و نتیجه اجرای مساوات کامل میان ملل واحترام بضعفاست. استثمار ازطرف دول بزرگ واعمال زور برای انجام مقاصد خودخواهانه در مورد ملل ضعیف نمیتواند منجر بصلح بشود کو اینکه مخاصمات علنی بچشم نخورد.

جادارد اعمال بر گفتار مقدم باشد•

### اظهارات زمامداران شوروی

آقای ژنرال رضا اضافه کردند :در گفتاریکه موردسخنرانی مارشال بولگانین دربرابر شورایعالی اتحادجماهیر شوروی در پایان مسافرت خودبهندوستان ایراد نمود رادیو هندوستان درتاریخ ۷ دیماه چنین گفت که اتحادجماهیر شوروی موافقت هندوستان را دربرابر قضیه کشمیر وگوامجدداً تائید وپشتیبانی میکند.

گفته میشود که مشارالیه اظهار داشته است مسئله کشمیر باموفقیت ازطرف مردم کشمیر حل شده است زیرا آنها خود راجزء لایتجزای هندوستان میشناسند.

واقعاجای تعجب است که اتحاد جماهیر شوروی که خودعضو شورای امنیت سازمان ملل متحد است این مسئله را از طرف مردم حل شده شناخته است.

حال آنکه هیچوقت مراجعه بمردم نشده است وقطعنامه شورای امنیت دائر بمراجعه بآراء عمومی هنوزهم بیطرفانه منتظر اجرا میباشد.

بنظر اینجانب منظور اتحادجماهیر شوروی راازاتخاذ این روش درمورد کشمیر ازپشتیبانی آنکشور ازادعای هندوستان در(کوا)و کشمیر باوجود تضادی که دراین دوقضیه موجود است بخوبی میتوان درك نمود. در مورد(کوا) که تحت اشغال پرتقالیهاست هندوستان مدعی است که باید تمایل مردم آن رعایت شود اما درمورد کشمیر هندوستان بنحوی ازاشاره بموضوع مردم آن خودداری کرده است باوجود این هندوستان نسبت بهردو این سرزمین‌ها ادعا دارد و اتحاد جماهیر شوروی از ادعای آنها پشتیبانی کرده است ظاهرا حقوق مردم برای اتحاد جماهیر شوروی معنی وتعبیر ثابتی ندارد. مارشال بولگانین در حالیکه کشمیر را قبل ازاجرای مراجعه بآراء عمومی جزء هندوستان خواند در افغانستان گفت که مسئله پختونستان بایستی باراء عمومی مراجعه شود پس باین نتیجه میرسیم که درقضیه‌ایکه درامحل آن طبق تشخیص محافل بین المللی (که اتحاد جماهیر شوروی نیز جزو آن است)مراجعه بآراء عمومی است مارشال بولگانین بلزوم مراجعه بآراء عمومی اشاره نمیکند ولی درمورد دیگری که موضوع مراجعه بآراء عمومی دربین نیست آنرا پیشنهاد مینماید.

من قضاوت را درخصوص اظهارات فوق الذکر پیشوایان اتحادجماهیر شوروی ازاین نظر که آیا اصل حقوق بشررا در موردتعیین سرنوشت خودبصورت یك اصل مسلم یا حربه‌ای برای پیشرفت مقاصد زورگویانه بین المللی بکاربرده‌اند بقضاوت ناظرین واگذا رمینمایم.

یاد آوری اظهارات نخست وزیر هندوستان هنگامیکه امریکا کمك نظامی بپاکستان میداد بسیار قابل توجه است که گفته بود این کمك جنك سرد را بدروازه های هندوستان میکشد من نمیدانم آیا این معنی درست بودیانه ولی احساس میکنم که خیلی هابامن موافقند که اظهارات پیش گفته شوروی هاقطعا جنگ سرد رابدروازه‌های پاکستان کشیده است


آریل برنده مسابقه سرعت سال ۱۹۵۴ در نیوزلاند

ARIEL

آریل محکم - پرقدرت

وسریع السیرترین موتورسیکلت ساخت انگلستان

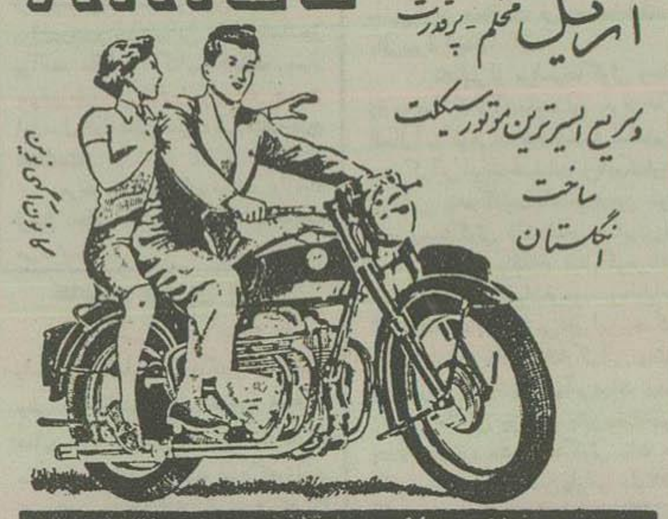

نماینده انحصاری شرکت مسن خیابان خیام پاساژ امیرسلیمانی تلفن ۵۲۵۴۰

آ ـ ۲۲۵۹۰



یك تجارتخانه بفروش میرسد

یك تجارتخانه در بهترین محل خیابان سعدی با تلفن و کلیه اثاثیه بفروش میرسد •

خریداران به تلفن شماره ۳۹۶۷۰ مراجعه فرمایند.

آ ـ ۲۲۵۸۰ ۱ ـ ٤



قابل توجه کشاورزان

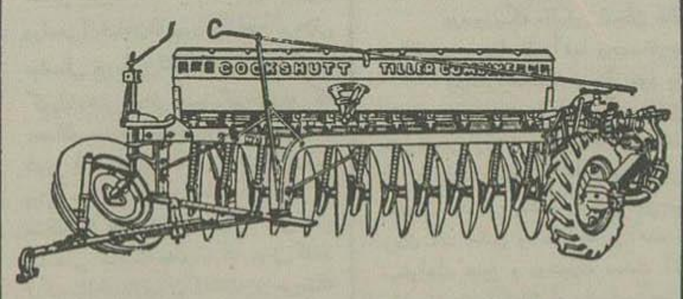


گاو آهنهای بشقابی توام بابذرافشان

کاکشات

معروف به (تیلر کامباین ) تعدادی وارد گردید بشرکت سهامی ایران کانادا ـ خیابان برق ساختمان رودیانی تلفن ۵۰۲۸۹ مراجعه فرمائید .

آ ـ ۲۲۵۷۶ ـ۱ آژانس کریستال



ماشینهای جوشکاری برقی

از ۲۰۰ تا ۵۰۰ آمپر ساخت کارخانجات

وستینگهاوس امریکا رسید

فروشگاه ایران تکنو خیابان سعدی تلفن ۳۹۵۶۳

آ ـ ۲۲۵۳۶ کانون آگهی آوا


### ان الظن لایغنی من الحق شیاء

هموطنان عزیز اکنون که خیانت حزب منحله توده وسران خائن آن خصوصا شبکه نظامی وابسته باین دستگاه وطن فروش الظهرومن الشمس شده است لذا بپیروی ازوجدان پاك خود برای رفع هرگونه سوءتفاهم وردالقائات معاندین بدینوسیله اینجانب خلیل بابانوروزی بشناسنامه ٤٢٤ متولد ۱۳۱۰ شهرستان زنجان تنفر وانزجار خود رانسبت باین بیگانه پرستان ابراز نموده واعلام میدارد که هیچوقت وابسته باین حزب منفور نبوده وعلاقه باین خائنین نداشته ونخواهد داشت وفاداری خودرا نسبت بشاهنشاه محبوب اعلام وباصدای رسا میگوید زنده وپایندباد شاهنشاه رئوف ـ جاویدباد ایران عزیز مرگ برسران خیانت پیشه حزب منحله توده

آ ـ ۲۲۵۶۰

به آژانس مسافربری ویا به نماینده کل اس. آ. اس
شرکت لوان تور میدان فردوسی تلفن ۴۵۵۱۷ - ۴۷۴۵۴ مراجعه فرمائید

آ ـ ۲۲۵۳۲


### ابراز انزجار

اینجانب محمدفرزند محمد جواد شهرت ملکیان دارنده شناسنامه شماره ۱۲۵ صادره ازرشت متولد ۱۳۱٤ اهل و ساکن رشت شغل خیاط انزجار و تنفر شدیدخود رااز حزب منحله ومنحوس و خائن توده که کارگردانان آن غیرازخیانت بمیهن عزیزوجاسوسی بیگانگان هدفی نداشته و ندارند جداً اعلام و ازخداوند بزرگ مسئلت مینمایم که توفیق عنایت فرماید تا بتوانم مانند یك فرزند خلف کشور باستانی ایران خون ناقابل خود را درراه بقاء سلطنت پهلوی و حفظ عظمت واستقلال ایران فدا نمایم.

پاینده ایران ـ زنده باد شاهنشاه عظیم الشأن مرگ برحزب منفور وخائن توده

آ ـ ۲۲۶۰٤


باماشین های لوکس ،گیلانتور

همه روزه صبح ها برشت و بندرپهلوی مسافرت کنید • ناصرخسرو درب اندرون ۵۲۲۶۲ تلفن ۵۰۶۸۶ ـ ۵۰۷۲۰

آ ـ ۱۰۵۲۲ (۱)


### گیتا دختر کولی

-۱۶۰-

بسیاروخواندن اطلاعات وپرونده‌هائی که داشتند لازم دانستند بارئیس «انتلیجنت سرویس» تماس بگیرند آنچه از مجموعه اطلاعات بدست آمد این بود که گولاش مطابق آنچه گیتا گفته است در کشورمازینی عمل کرده وبعدامتواری ومخفی شده است وحتی دونفر مامور تماس بااوشده وتوانسته‌اند باودسترسی یابند وهمین مقدمه شد برای آن که اطلاعاتیکه گیتا داده بودترتیب اثرداده شود وهریك ازآنها مسئولیتی تقبل کرده وطبق نقشه متحد آغازکار کردند وهریك عواملی ناظر گیتا معین نمودند .

دوروز بعد گیتا یادداشتهای نیلاتسارا که حتی دراینجانیز همیشه آنهارا باخود حمل میکرد ورق زده وقسمتهای مربوط بکشتن چپالوفسکی رابرداشته وازروی آنها یادداشت نموده واصل آنرا بوگامبو داده وخیلی دوستانه وامیدوار کننده باو گفت آیامیتوانی مرابمحلی ببری که بتوانم یك عکس ازروی این اوراق بردارم .

بوگامبو با کمال میل پذیرفت وبالاخره خیلی فوری ازروی آن نسخ عکسبرداری شدوچون گیتا «نگاتیو» آنهارا خواست بوگامبو حتم یافت که این باید یکی ازاسناد مهم باشد ووقتی مضمون آنها را پرسید باو جواب داده شد. یکی از یاد داشت های من است و ترجمه آن برای شما ملال آور است•

— تا آنکه بوسیله پلیس احضار شد ودرحضور رئیس پلیس عکس های آن اوراق را درآورده وتقدیم نموده گفت این دستخط نیلاتسا است و شما می‌توانید به مترجمین خود برای ترجمه بدهید •

رئیس پلیس دراین ملاقات کلیه عملیات اصلی گیتارا سئوال کرد وحتی ازتعداد روزهاوساعات حرکت ازمحلی بمحل دیگروبرخورد بااشخاص رااز اواستعلام نمود وچون گیتا ازاوراهنمائی برای نحوه مبارزه بامرام سلایفی نمود ویادآورشد که بدبختانه کشورو گامبو هنوز تبلیغات وافی وبااطلاعات کافی ازاین مسلك برای تبلیغات خودندارد و گیتاحاضراست آنهارا بهترین وجهی آغاز نماید ژنرال باو گفت مادرباره شمامشغول تحقیقات هستیم ولی چون میدانید اعلام اینکه شما دیانا هستید محتاج بارائه مدارکی است وتا آن مدارك را ما خود تهیه نمائیم بهتر است که نام شمابعنوان مادام بوگامبو ثبت شود . !

گیتاباحالتی آشفته وباس آمیز گفت آقای رئیس من مادام بوگامبو نیستم و.....

رئیس پلیس گفته اورا قطع کرده وگفت بدبختانه درغیراینصورت مواجه باچندین اشکال خواهیم شد نخست اینکه قبل ازآنکه دستگاههای ماازخارج وداخل راجع شماتحقیقات لازم انجام داده باشند بصرف گفته شما که البته اصل کلی براینست که بایدصحیح باشد اتکاء کرده‌ام واین جایز نیست و انجام این تحقیقات نیزوقت وزمان لازم دارد تاتائیدی برای اظهارات شماباشد وبرونده مارا کامل نماید ودوم آنکه چنانکه میدانید مسلك سلایفی دارای یك شعبه مهم بین المللی است یعنی در سال میلیونها لیره خرج میکنند وافرادسایر کشورهارا تطمیع کرده وبنفع مرام خودوادار بعمل مینمایند وبدبختانه تعدادا این قبیل افراد اغفال شده ویاتطمیع شده در کشورمانستاز یادند که فعلا درخفا ویاعملیات زیرزمینی خودرا انجام می‌دهند درصورتیکه مابك چنین موضوعی راشما ولوآنکه حقیقت داشته باشد افشاء نمائیم ترورستهای مخفی این مسلك ازشما انتقام گرفته وممکنست شمارا ازبین ببرند وآنگاه باید شمارا بتمام معنی حفاظت نمائیم وایجادچنین گاردی برای حفاظت مستلزم تحقیقات کافی ازطرف ما میباشد که با اطلاعاتیکه شمابمادادهاید کمك بسیاری بماخواهد کرد.

# نیازمندیها در اعلانات کوچك این صفحه منعکس میشود

## گل‌فروشی

**درخت‌های بیوندی**

وزهای خوشرنگ، نشاء بنفشه، گلی مینا چمنی و سایر گلهارا ازباغ مستفید تهیه‌فرمائید.

**خیابان‌وحدت‌آباد**، نرسیده‌برادیو نیروهوائی جاده‌باشگاه گلف‌تهران‌اواسط جاده خیابان‌زیبا باغ‌مستفید

آ—۲۰۹۰۰ ۶—۸

## عروسی

بمبارکی ومیمنت مجلس‌جشن‌عقد دوشیزه افسر شاه حسینی باآقای منصور مرادی درمحیط بسیار گرمی برگذار گردید دراین‌مجلس خانواده‌های عروس وداماد ازمدعوین پذیرائی شایانی‌نمودند

✿✿✿

پرشب‌جشن فرخنده‌عقد وعروسی دوشیزه پری‌دخت شریفی باآقای اصغر یوسفی برگزارشد وازمدعوین پذیرائی بعمل‌آمد •

## نوزاد

خداوند به‌آقای عبدالخالق‌شفائی‌و بانوربابه پسری‌عنایت‌فرمود.

✿✿✿

آقای‌قربان شادلو وبانوفاطمه‌دارای پسری‌شدند.

✿✿✿

خداوندبه‌آقای‌عبدالعلی‌حسیندوست وبانومینادختری‌عنایت فرمود.

## تبریکات

بایکدنیا اشتیاق قدم نو رسیده را باآقای علی‌ایرانیان وبانو بتول تبریك و تهنیت میگوییم

**پری ومهدی پزشکی**

✿✿✿

بانهایت اشتیاق‌مراسم عقدوعروسی دوشیزه افسرحسینی را به خانواده‌های مرادی وشاه‌حسینی‌خصوصا به‌آقای‌منصور مرادی‌تبریك وتهنیت‌میگوییم•

**حاجی هاشمی**

✿✿✿

باکمال‌مسرت مراسم عقددوشیزه افسرشاه‌حسینی رابه‌خانواده‌های مرادی‌و شاه‌حسینی خصوصا بدوست عزیزم آقای منصورمرادی تبریك‌میگویم•

**علی‌اکبر - صادقی آشتیانی**

✿✿✿

بانهایت مسرت‌مراسم جشن‌عروسی راباآقای اصغر یوسفی تبریك‌میگوئیم•

**حاج هاشمی-عباس گیلانی**
**علی‌خلیقی**

## استخدام میشود

**دو نفر خوش خط**

که‌فعلاییکار باشندبرای‌نویسندگی درتمام روز استخدام میشوند فقط فردا مراجعه نمائید.

نشانی - **صنایع‌فلات** کاشی ۶۳ دروازه شمیران آ—۲۲۵۹۶

**بنگاه‌ترجمه‌ونشرکتاب**

به‌یکنفرکه بزبانهای انگلیسی و فرانسه‌آشنائی‌کامل‌داشته باشد وبتواندبه یکی‌ازاین دوزبان‌مکاتبه‌کند و از عهده ترجمه‌فصیح بزبان‌فارسی‌برآید •احتیاج دارداز‌داوطلبان خواهشمنداست‌درخواست خودراکتبا باذکرسوابق‌ومشخصات‌بدفتر بنگاه‌چهارراه یوسف‌آبادروبروی انجمن فرهنگی پروین،تسلیم نمایند

**حقوق‌از:دوازده‌هزارریال‌ببالا**

آ—۲۲۴۱۰ ۲—۲

## بفروش میرسد

**موفقیت مناسب**

تراکتور دیزل‌مان ۴۰ اسب‌تقریباً نو باگاوآهن ودیسك‌آن خیلی مناسب بفروش‌میرسد به بنگاه جانسپار خیابان قزوین کوچه غفاری مرتضی‌خان طاهری مراجعه فرمائید. ۳—۴

آ—۲۲۲۰۳

**پانصد هزار ریال سهام**

کارخانه ریسندگی نجف آباد اصفهان بفروش میرسد بشماره ۵۴۵ راهنمای اطلاعات کتبا مراجعه شود.

آ—۲۲۴۸۷ ۱—۳

## واگذارمیشود

**یکشماره تلفن۳**

درخیابان اسلامبول برگذارمیشود شماره۵۴۵ راهنمای‌اطلاعات کتبامراجعه شود.

آ—۲۲۴۸۷ ۱—۳

## فروش‌اتومبیل

**یکدستگاه اتومبیل سواری**

کرسلر لوکس (کورن امپریال) هفت نفری مدل ۵۱ باتمام لوازم زنگ اخبار وغیره بدون عیب ونقص بفروش میرسد بشماره ۵۴۵ راهنمای اطلاعات کتبا مراجعه شود.

آ—۲۲۴۸۷ ۱—۳

**آگهی مزایده فروش اتومبیل**

اداره کمکهای فنی ملل متحد ۸ دستگاه لندروورویکدستگاه جیپ مدل ۱۹۵۱ و یکدستگاه جیپ وانت مدل ۱۹۵۲ که‌همه‌آنهامستعمل‌هستندازطریق مزایده بفروش‌میرساند.

کلیه این ماشینهادرباغ نمایندگی سازمان ملل متحدواقع درخیابان کیوان موجودبودهوداوطلبان خرید میتوانند در روزهای اداری ازساعت ۹تا۱ بعدازظهر آنهارابازدیدنمایند.

داوطلبان‌خریدباید پیشنهادات‌خود راباضمیمه مبلغ پنجهزارریال وجه نقددر ساعت ۹روزدوشنبه۲۵دیماه تحویل‌آقای مصطفی‌رئیس هیئت کار شناسان سازمان خواربارو کشاورزی جهانی نموده و رسید دریافت دارند.

پیشنهادهاباحضورپیشنهاددهندگان درساعت ۱۰همانروزباز وخوانده خواهد شددرصورتیکه‌پیشنهادی‌قبول‌شودوپیشنهاد دهنده ازانعقاد معامله خود داری نماید مبلغ ودیعه بنفع اداره ضبط خواهدشد

توضیح‌آنکه حقوق گمرکی وهر گونه عوارض دیگری که باین‌اتومبیلها تعلق‌گیردبعهده خریدارخواهدبود

اداره کمکهای فنی ملل متحد در رد و قبول هریك از پیشنهاد ها مختار است.

آ—۲۲۳۶۸ ۳—۳

## کالاهای دیگر

**بتونیه**

**ساخت کارخانه معروف میلارزانگلیس تهران‌اروپ**

**میدان فردوسی**

آ۲۱۳۵۰ ۹—۲۰

**فروشگاه خادم**

**بورس انواع‌فاستونی های انگلیسی**

ماتوئی، پالتوئی وهمه‌نوع پارچه‌های

**لباسی برای‌مشکل‌پسندان**

**فروشگاه‌خادم‌اول‌ناصرخسرو**

(شهرت‌ماه)

آ—۲۲۰۸۹ ۵—۵

**مژده مژده**

بهترین بنزین‌فندك (Lighter Fluid) که نایاب‌بود وارد و بنازلترین‌قیمت‌در دسترس شماست نماینده انحصاری‌حبیب لاوی - چهارراه اسلامبول جنب هتل پالاس تلفن۳۸۱۴۷

آ—۲۲۳۷۶ ۳—۶

## کتابهای ماه

**نشریه های جدید بنگاه مطبوعاتی مروج**

**گلید**

**تجزیه‌وترکیب‌عربی**

شامل: حل سی‌سؤال امتحان عربی‌تالیف

**ابوالفتح حکیمیان**

بهترین کمك برای دانش آموزان عربی

بها ۳۵ ریال

**مرد بی‌شناسنامه**

**اثر ژان روسلو نویسندهٔ معاصر فرانسوی ترجمه ب بهرام**

بهاء ۴۰ ریال

**آزاده**

**درزیر آسمان شرق**

شاهکار پیر لوتی، نویسندهٔ مشهور فرانسوی ترجمه بانو شریعتمداری

بهاء ۴۰ ریال

آ—۲۲۶۰۲ آگهی ازشعبه بهارستان

**کتاب‌آغاز دانش**

دوماهه خواندن ونوشتن‌راباشخاص بیسوادیاد میدهد.

قیمت ۷ریال

**محل‌فروش کتابخانه مظفری**

آ—۲۲۱۴۶ ۲—۳

**کتاب عقدهٔ‌حقارت**

**بهاء ۲۰ ریال**

ازانتشارات کانون معرفت

که اشتباهاً در شمارهٔ گذشته بنام عقده چاپ شده بود

آ—۲۲۳۱۶

**افسانه‌های کودکان**

بقلم محسن فارسی بامقدمهٔ جناب آقای‌دکترهوشیار بها ۳۰ریال

فرهنگ محیط انگلیسی بفارسی شامل۴۵۰۰۰ واژه بها ۷۰ ریال دیوان باباطاهر با جلد رنگی بتصحیح وحید دستگردی بها ۳۰ ریال از کتابفروشی سیروس - خیابان‌شاه‌آبادابتیاع‌فرمائید.

آ—۲۲۶۲۴

## جوبای کار

**یکنفر آشپزخارجی**با۲۰سال سابقه جوبای کاراست خواستاران بآدرس زیر مراجعه فرمایند:

سه راه اکبرآباد بالای انوشوئی گیتی فرد. کوزینچنکو

آ—۲۲۴۸۳

## مستغلات

**دوباب مغازه با برق**

سه‌فاز فرعی ولولهٔ‌کشی وآب‌دائم‌واگذار میشود. تلفن ۲۱۰۲۰

آ—۲۲۶۲۶ ۱—۳

**یکبابخانه‌درخیابان‌مختاری**

(نزدیك کارراه‌آهن)سه‌طبقه‌باکنتور برق بفروش میرسد.

بشماره۵۴۵ راهنمای اطلاعات کتباً مراجعه‌شود.

آ—۲۲۸۷۴ ۱—۳

**یکباب‌باغچه‌درکوچه‌فردوس**

تجریش بمساحت قریب هزار و دویست متر بابرق وتلفن کابل بفروش میرسد بشماره ۵۴۵ راهنمای اطلاعات کتبا مراجعه شود.

آ—۲۲۴۸۷ ۱—۳

## اگهی‌های کوچك

### متفرقه

**قپان ۵۰ تنی**

یکدستگاه قپان (باسکول)۵۰تنی آلمانی‌خودکار بادستگاه چاپ‌کارت‌وکلیه لوازم که حداکثر ۴۵ روزه در تهران تحویل میشود بفروش میرسد.

طالبین به شرکت سهامی تجارتی سوفار خیابان سعدی کاشی ۵۲۷ جنب بانك‌پارس باتلفن۳۹۹۰۸مراجعه‌فرمایند.

آ—۲۱۸۵۸ ۳—۴

## بهای اشتراك

**تهران و شهرستانها:**

یکساله۵۰۰ ریال ۶ماهه۲۶۰ ریال ۳ماهه۱۴۰ ریال

**خارجه :**

یکساله ۸۰۰ ریال ۶ماهه ۴۵۰ریال

## تلفنهای اطلاعات

۵۰۰۱۴ ۵۰۰۱۵
۵۰۰۱۶ ۵۰۰۱۷

شماره مخصوص هیئت تحریریه اطلاعات

۵۰۰۱۸

**شماره جدید تلفن های آتش نشانی**

۴۴۴۴۴و۴۴۴۴۳

## گم‌شده وپیداشده

**پیدا شده است**

روزجمعه‌بعدازظهر درجاده‌تهران‌نو یکعددلاستیك اتومبیل‌باری ایندیا پیدا شده‌است صاحب آن بانشانی‌کامل بانك ملی‌ایران دفترباشگاه به‌آقای ابراهیمی مراجعه نماید

## مظنهٔ‌ارز ومسکوك‌زروسیم

پهلوی - ۷۰۵ ریال
نیم پهلوی - ۳۵۸ ریال
ربع پهلوی - ۱۸۰ریال
لیره‌انگلیسی قدیم- ۸۰۰ریال
لیره‌انگلیسی‌جدید- ۷۵۰ریال
لیره ترك قدیم- ۶۹۰ریال
لیرهٔ ترك‌جدید- ۶۳۵ ریال
دهمنانی - ۹۷۰ ریال
ادوارد - ۷۳۵ریال
طلای تیزابی یك‌مثقال- ۴۳۲ریال
نقره‌قدیم- ۱۰۱٫۵۰ریال
نقره جدید- ۲۳٫۵۰ریال
دلاردرجه۲ آمریکا- ۷۸ریال
دلاردرجه۲ آلمان - ۷۶ ریال
دلار درجه۲ ایتالیا - ۷۸ ریال
پونددرجه۲- ۲۱۷٫۵ ریال

## حرکت‌هواپیماهای‌داخلی

**شرکت‌هواپیمائی ایران**

آبادان : همه‌روزه ساعت حرکت ۸ صبح .

دو شنبه‌و جمعه( فوق‌العاده)ساعت۹صبح.

اهواز:روزهای‌یکشنبه‌ودوشنبه‌وچهار شنبه ساعت حرکت ۸ صبح

اصفهان:همه‌روزساعت‌حرکت۸صبح

کرمان :یکشنبه ساعت حرکت۷ صبح‌و چهارشنبه‌ساعت ۸صبح .

مشهد :یکشنبه وسه‌شنبه‌وپنجشنبه ساعت‌حرکت ۸٫۳۰ صبح.

شیراز : شنبه وسه‌شنبه وپنجشنبه ساعت حرکت ۸صبح.

تبریز: شنبه‌وچهارشنبه ساعت‌حرکت ۹صبح.

یزد :چهارشنبه‌ساعت‌حرکت۸٫۳۰ صبح‌ویکشنبه۷صبح

زاهدان:یکشنبه‌ساعت‌حرکت۷صبح و چهارشنبه‌ساعت‌حرکت۸٫۳۰صبح‌پنج‌شنبه ساعت۹صبح

## حرکت قطارها

اهواز : ساعت‌حرکت ۴٫۲۰بعداز ظهر ساعت ورودبتهران ۱۰٫۱۵صبح

شاهرود: روزهای‌یکشنبه وسه‌شنبه وپنجشنبه ، ساعت حرکت ۷٫۳۰صبح، ساعت ورود بتهران ۷٫۳۰ بعداز ظهر

مندرشاه : ساعت‌حرکت ۸٫۴۰صبح ساعت ورود بتهران ۹ بعداز ظهر

میانه: روزهای دوشنبه وچهارشنبه وجمعه ساعت حرکت ۷٫۵۰ صبح ، ساعت ورود بتهران ۸بعداز ظهر

## کشیك بیمارستانها

هنگام بیماری در ساعات مختلف شب‌بلادرنك‌به‌مراکززیرمراجعه‌فرمائید:

مسمومین از تریاك و سایر سموم (بیمارستان‌های‌شفا یحیائیان‌خیابان‌ژاله‌و لقمان‌الدوله‌ادهم‌خیابان‌مخصوص‌پشت‌باغشاه

مجروحین ومصدومین (بیمارستان های سینا وامدادشیرو خورشید سرخ خیابان‌مولوی جنب‌باغ فردوس)

زایمان‌وعوارض زنانه ( بیمارستان های زنان پیچ شمیران وزیری خیابان شیخ هادی زایشگاه حمایت مادران و نوزادان خیابان پاستور ودرمانگاه‌جنوب بنگاه حمایت مادران خیابان مولوی

در موارد احتیاج فوری به پزشك مقابل وزارت بهداری وسیله آمبولانس نزد پزشکان کشیك شبانه راهنمائی‌شوید تلفن ۲۰۰۷۱

درمواردداحتیاج فوری بعمل جراحی بیمار ستانهای سینا چهارراه حسن‌آباد وشفایحیائیان خیابان ژاله ولقمان‌الدوله ادهم خیابان مخصوص پشت‌باغشاه .

بیمارستان نجات باداشتن وسایل کامل وروش جدید مبارزه بابیماری‌های آمیزشی‌درتمام ساعات روزمجانا بیماران راممالجه مینماید.

## کشیك‌داروخانه‌ها

داروخانه بنگاه کل‌داروئی ایران شماره۲ خیابان‌فردوسی‌اول کوچه بانك

داروخانه میر انتهای شهباز
» میهن‌خیابان ژاله
» لیلا امیریه
» امریکائی چهارراه پهلوی
» سیماخیابان‌نواب‌چهاراه‌شکوفه
» شماره ۳ شهر ری
» یاس چهار صددستگاه

## کشیك‌پزشکان

آقای دکتر فیض‌الله زاده خیابان سلسبیل‌چهارراه مرتضوی

آقای‌دکترمجیدی‌خیابان شاه‌جنب مسجدسجاد

## کشیك‌درمانگاههای کارگری

کشیك شبانه‌درمانگاههای سازمان بیمه های اجتماعی‌کارگران‌برای‌کارگران بیمار وافرادخانواده بلافصل‌آنان بشرح زیر است.

۱-درمانگاه‌مرکزی‌واقع درخیابان امیر کبیر (تلفن۵۱۲۰۰)درتمام‌ساعات‌شب

۲-درمانگاه جنوب غرب واقع در خیابان چیتگری( تلفن۲۱۴۴۳)در تمام ساعات‌شب.

۳-سروس‌اورژانس‌بیمارستان‌هدایت واقع دردروس برای‌کارگران مجروح و حادثه دیده (تلفن۸۱۱۸۴).

## تقویم اطلاعات

۴شنبه۱۳ دی‌ماه۱۳۳۴
» ۱۹جمادی‌الاول ۱۳۷۵
» چهارم ژانویه ۱۹۵۶
طلوع آفتاب:ساعت‌هفت‌و۱۴دقیقه
غروب آفتاب:ساعت۱۶و۵۶دقیقه

---

-من‌شانزده‌سال‌دارم ،خیلی خسته هستم .حالادلم‌میخواهد برگردم بخانه•

-بسیار خوب، معذرت میخواهم ازاینکه شمارا خسته کردم، منزلتان کجاست؟

من آدرس‌را باو گفتم‌و او به‌کالسکه‌چی گفت سپس روبمن کرد:

-آیابه‌پیشنهاد من‌فکر خواهید کرد؟ من‌باید روز دیگر به‌جبهه‌درن، برگردم. شاید ازحالاتا آنموقع بتوانیدجوابی‌بمن بدهید•

بعد باعجله اضافه کرد:

-اسم من ژان باتیست برنادوت است. سالهااست که‌یك‌قسمت‌ازمستمری‌ماهانه‌ام راکنار گذاشته ام ومیتوانم یك خانه‌کوچك برای شماوبچه بخرم•

من بلا اراده‌ترسیدم.

-کدام‌بچه؟

دیگر ازصحبت اوهیچ نمی‌فهمیدم.او درحالیکه درجستجوی‌دست من‌بود فورا جواب داد :

- بچه ما...

من دست خودرا عقب کشیدم اوادامه داد :

- برای‌اینکه دلم میخواهد یك زن ویك بچه داشته باشم. سالهاست که این آرزورادارم مادموازل!

کاسه صبرم‌لبریزشده بود :

— خواهش‌میکنم این گفتگوراتمام کنید . شماهنوزاسم ورسم‌مرانمیدانید!

اوباصدائی پرازصداقت‌وراستی گفت:

- چرا. شمارا خوب می‌شناسم. حتی‌خیال‌میکنم که بهترازاعضاء فامیلتان شما را میشناسم‌من‌وقت: یادندارم، تقریباهمیشه درماموریت هستم، درنتیجه تاچندهفته دیگر نمیتوانم بدیدن خانواده شمابروم وتشریفات معموله راانجام‌بدهم وبعدازشماخواستگاری کنم. من‌مجبورم باسرعت‌تصمیم بگیرم... وتصمیم‌راگرفته‌ام.

واقعا عجب‌بود! اومیخواست ازمرخصی‌خود استفاده کند وزن بگیرد، یك‌خانه ویك‌بچه بخرد. گفتم:

- ژنرال ، برنادوت، عشق بزرگ وحقیقی‌دردل‌زن جزیکباربوجود نمیآید•

- از کجامیدانید ؟

بله، راست میگفت، من‌از کجامیدانستم؟ جواب دادم :

- درهمهٔ رمانها اینطورنوشته‌اند وحتماراست‌است.

دراین‌لحظه صدای ترمز چرخهای کالسکه شنیده شد .ماجلوی خانه کلاین‌در کوچه«باك»رسیده بودیم.ژنرال دررا بازکردو مرادر پیاده‌شدن کمك کرد. بالای درخانه یك‌فانوس‌آویزان کرده بودندمن دوباره مثل‌آن بارکه جلوی خانه‌مادام تالین‌روی پنجه‌پا بلندشده بودم‌سربلند کردم که‌صورت اورابیینم دندانهای سفید قشنگی داشت.اما دماغش خیلی بزرگ‌بود. کلیدی راکه‌مادام کلاین بمن داده‌بود باودادم درراباز کرد و گفت:

-شمادریك خانه‌اشرافی منزل دارید.

زیرلب گفتم:

-مادراین خانه‌باعده‌زیادی بطورمشترك‌زندگی‌میکنیم وحالاشب‌بخیر.

ازصمیم قلب‌ازشما تشکر میکنم متشکرم‌از••••• ازهمه محبت‌هائی که‌بمن فرمودید.

اماأو ازجاتکان‌نمیخورد گفتم:

-سوار بشوید ،اینجا خیس میشوید .مطمئن باشید که ازخانه خارج‌نخواهم‌شد •

-البته.شما دختر عاقلی هستید. خوب کی اجازه میدهید برای جواب بدیدن شمابیایم؟

من‌سری تکان دادم ودوباره شروع کردم:

-عشق بزرگ وحقیقی‌درزندگی‌یك‌زن...

اوباقیافه‌ملامت‌آمیزی‌دست خودرابلند کرد ولی‌من‌نگذاشتم حرف‌بزند فورا گفتم:

- غیرممکن است ژنرال، واقعاً غیرممکن است.من‌کاری به‌سن ندارم‌ونمیگویم برای‌شما جوان‌هستم ولی خودتان‌نگاه کنید : قدمن باقد شما متناسب نیست من خیلی برای شما کوچکم .

بلافاصله وارد خانه‌شدم ودر را پشت‌سر خود برهم‌زدم .

وقتی‌واردآشپزخانه کلاین‌شدم دیگرخسته‌نبودم‌فقط احساس‌درماندگی، وبیچارگی میکردم•حالا نمیتوانم بخوابم• از اینجهت سرمیز آشپزخانه‌نشسته‌ام و مینویسم • این برنادوت یقینا پس‌فردا برای دیدن‌من باینجا خواهدآمدولی دیگراینجا نخواهم بود • خودم‌هم نمیدانم پس‌فردا کجاخواهم بود •••

## فصل هشتم

### مارسی ، سه‌هفته بعد

من خیلی سخت مریض شده‌بودم•

ناخوشی من عبارت‌بود از سرماخوردگی ، گلودرد ، تب تند وآنچیزی که شعرا دل‌شکستگی لقبش‌داده‌اند.درپاریس مدال‌طلای ماری را فروختم و باندازه مراجعت پول بدست‌آوردم• بمحض اینکه‌بمارسی رسیدم‌ماری مرا بستری کرد وچون تب‌خیلی‌تندی‌داشتم دکتر بالای‌سرم‌آورد .

دکتر نمی‌فهمید چطور من باین‌شدت سرماخورده‌ام ، برای‌اینکه مدت‌مدیدی است که درمارسی باران نیامده‌است .

ماری یك‌قاصد پیش مامان‌فرستاد•مامان‌فورا برگشت•تا امروزهیچکس‌نفهمیده است که من بپاریس رفته‌ام•

حالاروی یك‌صندلی‌راحتی روی‌تراس نشسته‌ام• مراتوی چند بتوپیچیده‌اند ومی گویند که خیلی رنگ‌پریده ولاغر هستم.ژوزف وپولی دیروز ازسفربرگشته‌اند وامشب بدیدن‌ماخواهندآمد. امیدوارم‌بمن‌اجازه‌بدهند پیش‌آنهانشینم.

ماری بطرف من می‌دود یك‌ورقه کاغذ چاپی‌بدست دارد وسخت آشفته است•

✿✿✿

من‌ورقه‌را گرفتم وشروع بخواندن کردم.

«ژنرال ناپلئون‌بناپارت بسمت فرمانده ارتش‌داخلی منصوب شد• در پایتخت اغتشاش و طغیان مردم که براثر قحطی بوجود آمده بود بوسیله کاردملی‌سرکوبی‌وآرام شده‌است .

ابتدا کلمات‌در برابر چشمهایم می‌رقصیدند ولی‌بعد عادت کردم.

ناپلئون فرمانده ارتش داخلی است• دراین‌ورقه اخبار نوشته‌بود که عده‌ای از مردم‌خیال هجوم تویلری‌و کشتن‌نمایندگان‌را داشتند.

باراس که خودرا ازمقابله بااین‌موقعیت وخیم‌عاجز میدید فرماندهی کاردملی‌را بیك‌ژنرال بیکار بنام ناپلئون بناپارت سپرده است•واین ژنرال از«کنوانسیون» تقاضای اعطای اختیارات کامل کرده و کنوانسیون بااین‌امرموافقت کرده است

# آخرین اطلاعات مالی و اقتصادی برای استفاده بازرگانان و مؤسسات بازرگانی

## اخبار اقتصادی کشورهای همجوار

## عراق

وضع مالی ـ طبق اطلاعاتیکه از روزنامه‌ها میرسد دولت عراق از دولت انگلستان درخواست کرده‌است که در مقابل ذخیره فعلی‌اش در بانکهای انگلستان که به ۱۰۰ میلیون پوند بالغ است مقداری ذخیره طلا بعراق تحویل نماید بقراریکه حدس زده میشود تصور نمیرود دولت انگلستان بااین درخواست فعلا موافقت نماید زیرا مایل نیست که از ذخیره طلای فعلی انگلستان کاسته شود بعلاوه این موضوع سرمشق برای سایر دول بلوك استرلینك خواهد شد

نفت ـ استخراج نفت در شش ماهه اول سال ۱۹۵۵ به ۱٦٫۳ میلیون تن بالغ شد (جمع استخراج نفت ممالك عربی و ایران در این مدت ۷۹ میلیون تن بوده در مقابل ٦۵ میلیون تن در شش ماهه اول سال گذشته) بدین ترتیب عراق بعد از کویت با ۲۷٫٦ میلیون تن و عربستان سعودی با ۲۳ میلیون تن در درجه سوم واقع شده.

در نظر است کارخانه تهیه گاز جوهر کوکر دو کود شیمیائی در عراق تاسیس گردد.

کشاورزی ـ وزارت اقتصاد عراق یك کارخانه آمریکائی دستور ساختمان یك انبار بزرك غله در بصره داده‌است که ارزش آن ۳٫٦ میلیون دینار عراقی تخمین زده می‌شود بعلاوه یك سیلوی کوچك بارزش تقریبی ۵۰۰،۰۰۰ دینار که ظرفیت ۱۵،۰۰۰ تن غله خواهد داشت ساخته میشود.

بهداری ـ طبق نقشه پنجساله در حدود ۱۰ میلیون دینار برای ساختمان مریضخانه‌هائی در بغداد ـ بصره ـ کاظمین و عمره پیش بینی شده‌است.

## ابراهیم مهدوی وزیر سابق کشاورزی میگوید

# برای دریافت مالیات اراضی مزروعی باید

### از ممیزی عمومی خودداری کرد

### درمورد مالیات اراضی مزروعی از وضع مالیات تصاعدی باید احتراز جست

آقای مهندس ابراهیم مهدوی وزیر اسبق کشاورزی درباره چگونگی دریافت مالیات اراضی مزروعی اظهار داشت: موضوعیکه در وصول مالیات درآمد بدون تاثیر نیست اطلاع وبصیرت متصدیان امر از مقدار درآمد ومحصول کلی مملکت است داشتن چنین برآورد و آماری بهترین وسیله بازرسی و نظارت در عمل مامورین میباشد که متاسفانه مدارکی برای اینکار تهیه نشده و برآورد نزدیك بحقیقتی هم از مقدار مالیاتیکه باید وصول شود در دست نیست.

محصولات مملکتی از قبیل توتون و چغندر و چای و نباتات و روغن و برنج هریك رقم درآمد عمده‌ای را نشان میدهند باغ وصیفی کاری نیز رقم خیلی مهمی است که نمیتوان از نظر دور داشت.

چون تشکیلات مملکتی برای وصول مجهز نیست و پیچ و خم‌های قوانین موضوعه راه سوء استفاده را برای مامورین و فرار از پرداخت مالیات را برای مردم باز میگذارند.

بنابراین بعقیده اینجانب سهلترین راه برای وصول مالیات به قرار زیر خواهد بود.

۱) برای آشنا کردن مردم بپرداخت مالیات در ابتدای امر از وضع مالیات تصاعدی خودداری و به ده درصد مالیات قناعت کنیم

۲) نظر باینکه بسیاری از مامورین در معرض فساد و تباهی هستند از اقدام به ممیزی عمومی یا قسمتی از کشور بوسیله این مامورین خودداری نمائیم

۳) باتکای آمار تقریبی که از محصولات در دست است و مصرف سکنه کشور آنرا تائید مینماید برای هر بخش و دهستانی به نسبت درآمد زراعتی و حیوانی که دارند با در نظر گرفتن درآمدهای بزرگ و کوچك سهمی از نظر مالیات بر درآمد تعیین و با بوابجمع مامور دارائی در آن بخش و دهستان و به آن ترتیب از نظر درآمد مملکتی مامورین را مواجه بامسئولیت قطعی برای وصول مالیات قرار دهیم

٤) برای اینکه از تبعیض و اعمال نظر خصوصی تا اندازه جلوگیری شده باشد مامور مالیه باید موظف باشد در حوزه عمل خود مالیاتیکه برای آنحوزه تعیین شده تحت رسیدگی هیئت سی نفری از مالکین کدخدایان و معتمدین محلی قرار دهد که با نظر آن هیئت سهم هر مودی مالیاتی تعیین گردد بطوریکه مجموع مالیات ـ برآورد شده بدون کم و کسر وصول گردد.

۵) نظر باینکه باوضع حقوق فعلی فقط اشخاصیکه عادت به بندوبست و دخل و رموه دارند بیشتر داوطلب مشاغل مالی و باصطلاح پستهای حساس میباشند برای اینکه کارمندان درست و صالح را بتوان مایل بقبول این پستها کرد ۵ یا ۱۰ درصد مبلغ مالیاتی که برای هر حوزه پیش بینی شده بعنوان پاداش به مامورین وصول بدهند.

# در ۵ ماهه اول سال ۳٤ در حدود یکصد و نود هزار تن

### کالا بخارج صادر شده است

# در همین مدت ۵٦۰۸۰۳۵ تن مواد نفتی صادر گردیده است

یك مقام مطلع در وزارت بازرگانی پیرامون میزان صادرات کشور در ۵ ماهه اول سال جاری اظهار داشت: بموجب آمارهای دقیقی که در دست است در ۵ ماهه اول سال جاری ۱۸۹۲۱۲ تن کالا بمبلغ یك میلیارد و سی و هشت میلیون ریال صادر شده است که اقلام عمده و مهم کالاهای مزبور از قرار زیر میباشد. انواع روده ۱۸۵ تن میوه تازه و خشك ۱۵٤۵۰ تن برنج ۱۹۸٤۸ تن دانه و میوه های روغن‌دار ۱۰۸۰۵ تن دانه دگیاههای صنعتی و داروئی ۲۹٤٤ تن زیره سیاه و زیره سبز ٤٦۱۰ تن انواع کتیرا ۷۳۸ تن مواد معدنی ۷۵۳۱۳ تن پوست و متعلقات آن ۲۱۳۹ تن چوب و اشیاء ساخته شده از آن ٤۳۰٦ تن پشم ۱۹۲۰ تن کرك و مو ۱۳۸۵ تن فرش ۱۷٦۸ تن پنبه ۵۸۵۳ تن سایر کالاها ٤۱۹٤۹ تن.

در همین مدت ۵٦۰۸۰۳۵ تن مواد نفتی از کشور صادر گردیده است. همین مقام اضافه نمود برطبق آماری که در دست است در ۵ ماهه اول سال ۳۳ مبلغ ۹٦٤۰٤ تن مواد نفتی از کشور صادر شد یعنی در سال جاری ۵۵۱۱٦۳۱ تن بیش از ۵ ماهه اول سال جاری مواد نفتی از کشور صادر گردیده است.

## لیست کالاهای وارداتی از کشورهای مختلف

برطبق آمار منتشره از طرف وزارت بازرگانی در ۵ ماهه اول سال ۱۳۳٤ بشرح زیر از کشورهای مختلف کالا بکشور وارد گردیده است: اتریش ۸٦۲ تن ـ اسپانیا ۱٦۱ تن ـ استرالیا ۱۰۸ تن ـ افریقای جنوبی ۲۹ تن ـ افغانستان ٦٤ تن آلمان ۳۷،٤۲۸ تن ـ امریکا (دول متحده) ۵۱،٦۹۹ تن ـ اندونزی ۵۱٤ تن انگلستان ۱۹،۳٦۰ تن ـ ایتالیا ۱،۳۷۳ تن بلژیك ٦،۷۹۹ تن ـ بلغارستان ۳۱۳ تن ـ پاکستان ۱،۲۰۳ تن ـ پرتقال ۱۵۰ تن ـ تونس ـ ترکیه ۳۹ تن ـ چکوسلواکی ۱،۹۹۸ تن ـ چین ۱۷،٦۲٤ تن ـ دانمارك ۷۲۰ تن ـ ژاپن ۸،۰۸٦ تن ـ سنگاپور ۱۵۳ تن سوئد ۲،٤٦۰ تن ـ سودان ۱۹ تن ـ سوریه ۷٦ تن ـ سویس ۳۷۷ تن ـ سیلان ۱،۵٦۱ تن ـ شوروی ۷۰،۱٦۰ تن ـ عدن ۱۵ تن عراق ۲۳۵ تن ـ عمان ٤۷۵ تن ـ فرانسه ۲،۲٤۲ تن ـ فلسطین ۱ تن ـ فنلاند ۵۳۳ تن ـ کانادا ۱۹۱ تن ـ کوبا ۳،۹۸۳ تن ـ کویت ۹۳ تن ـ لبنان ۵۵ تن ـ لهستان ۲۸۳ تن مالزی انگلیس ۲ تن ـ مجارستان ۲۹۳ تن ـ مصر ۱ تن ـ مراکش ۱ تن ـ نروژ ۱۳۸ تن ـ هلند ٤،۲۷٤ تن ـ هندوستان ٦،٦٤٦ هونگنك ۸۲ تن ـ یوگسلاوی ۷۳ یونان ۱ تن ـ لوکزامبورك ۵ تن ـ پاناما ـ ۱٦ تن ـ بموجب آمار مزبور در اینمدت شوروی مقام اول را از حیث صادرات بایران داشته است و امریکا و آلمان و انگلستان و چین بترتیب مقام دوم و سوم و چهارم و پنجم را داشته‌اند

## پرونده‌های توافق

از طرف بازرسی کل وزارت دارائی تعداد زیادی از پرونده‌های توافق تحت رسیدگی قرار گرفته شده است این پرونده‌ها مربوط بمالیاتهائی است که متصدیان ادارات مالیاتی باتوافق آنرا کسر کرده و در یافت نموده اند بعضی از این پرونده‌ها موجب مدارك موجود حاکی از تقلیل فاحش میباشد یعنی برخی مطالبات دولت که از چند میلیون ریال تجاوز میکرده بچند هزار ریال کاهش داده شده است و اکنون این مدارك مورد رسیدگی واقع خواهد شد که اگر مطالبات دولت بیجهت وصول نشده مسئولین امر تعقیب شوند.

## گزارش بازار برنج در ایتالیا

براثر برآوردی که شده مقدار زمینی که زیر کشت میباشد پنج درصد از سال گذشته کمتر است ولی محصول تقریبا برابر با سال گذشته میباشد زیرا وضع زراعت خوب بوده است و تقریبا در حدود ۸۵۰٫۰۰۰ تن برنج قابل عرضه ببازار سال ۵٦ ـ ۵۵ بدست میآید.

مصرف بازار داخلی را در حدود ٤۵۰٫۰۰۰ تا ٤۸۰٫۰۰۰ تن پیش بینی می کنند.

قیمت برای مصرف داخلی ٦۲۰۰ لیر ایتالیائی برای هریکصد کیلوگرم میباشد درصورتیکه سال قبل ٦٤۰۰ لیر بوده است.

قیمت برنج برای صادرات از سال گذشته تغییری ننموده ۱۱٦ دلار برای هریکهزار کیلوگرم خوب ـ مقدار برنج شکسته حداکثر در هریکصد کیلو پنج درصد میباشد.

## صادرات فرش در سال جاری بسیار

### رضایت بخش است

### فرش ایران در بازارهای امریکا، آلمان و انگلستان خریداران عمده دارد

### بازار فرشهای باب صادرات گرم است و مظنه آن خوب میباشد

آقای سید فخرالدین اردهالی یکی از بازرگانان صادر کننده با سابقه فرش ایران در سال جاری امروز اظهار داشت بر خلاف سال‌های گذشته صادرات فرش در سال جاری بسیار رضایت بخش بوده و اکنون نیز بمناسبت فرارسیدن سال نو مسیحی و ماه ژانویه بازارهای خارجی خوب است.

بطور کلی در صورتیکه فرشهای ایران در دست اشخاص غیر وارد و بی اطلاع ببازارهای خارجی عرضه نشود متناسب خواهد بود زیرا آنها که از جریان بی اطلاع هستند ندانسته فرشهای رنگی و درجه ۲ و ۳ را عرضه میکنند و بالنتیجه بازار فرش را در بازارهای بین المللی از رونق میاندازند.

اکنون در آلمان بالاخص در هامبورك عده‌ای در حدود ۲۰۰۰ نفر بعنوان محصل و بازرگان مشغول همین کار هستند و همین امر سبب شده که خریداران عمده فرش ایران در بازار هامبورك بتدریج از بین برود:

آقای اردهالی سپس اضافه نمود اکنون بازار فرشهای باب صادرات گرم است و مظنه آن خوب میباشد و در صورتیکه صادر کنندگان فرش در امر صادرات این کالا دقت و مراقبت لازم را بعمل آورند مطمئنا بازار فرش روز بروز بهتر خواهد شد.

در سال جاری فرش ایران بیشتر ببازارهای امریکا و آلمان صادر شده و در این دو بازار خریداران عمده موجود دارد.

ضمنا بازار لندن و سویس و برخی دیگر از شهرهای مهم اروپا خوب است و تقاضاهای زیادی برای خرید فرش ایران میرسد.


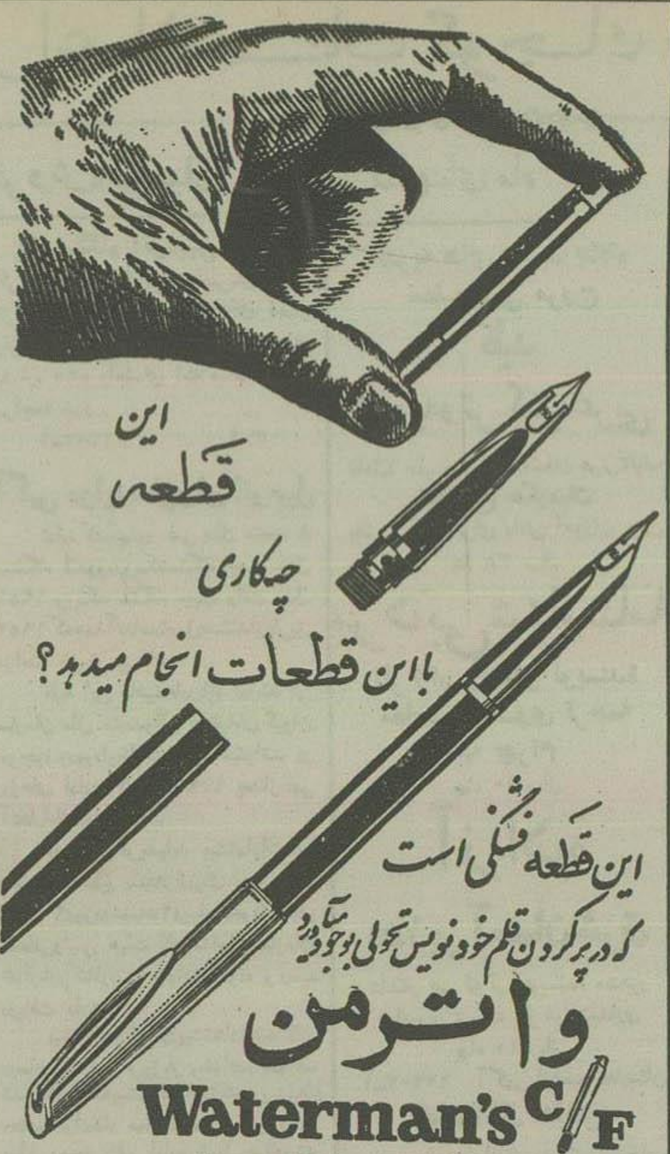


واترمن CIF زیباترین خودنویس جهان

شما خودنویس خود را پر نمیکنید بلکه یك فشنگ شفافی را که پر از مرکب خالص است با بهترین و تمیزترین طریقه‌ای که تاکنون دیده نشده در آن جای میدهید. CIF گوهرمش هدیه ایست ظریف ـ زیبا و مرغوب در جعبه های لوکس با هشت فشنگ کامل و همچنین قلم با مداد موجود است.

برای مشاهده و خرید به بازرگانی آرا میدان فردوسی مراجعه نمائید؛

آ ـ ۲۲۵۱٦



## عملیات راهسازی ایران

خواهشمند است پیمانکاران ذیل نشانی خود را بشرکت جان مولم و شرکاء محدود صندوق پستی شماره ۱۵۷۸ تهران ارسال نمایند:

احمد شریفی
شرکت صنعتی و ایران ترانسپورت
« تیو محدود
« الی محدود
« لوکار محدود
« ساختمانی و مقاطعه کاری خاورمیانه
« ری محدود
« بهار محدود
« ورسك محدود
بنگاه ملی توسعه ایران
شرکت مقاطعه کاری ۱۸
« سازمان فنی شوش
« نیکساز محدود
« بوکار
« سهامی لیدا
« ساختمانی آلاباما
« نامور
« مینکار
پیمانکاری حسین دوابند
شرکت پل
« ریل محدود
شرکت بازرگانی و مهندسی ملی
« ساختمانی روا
« پیرلیو
« آرام
« مهندسی ساختمانی و پیمانکاری محدود
« آشوت دینانیان
« نادر محدود
« کارامیان محدود
« نبرد محدود
« پیام محدود
« امیر امحدود
« سوئبرگ لایسن
« سی.ج. محدود
« دانا محدود
« روزخرسند
« احد
« پیمانکاری لیاژ
« اردیبهشت
« بارو
« تیرها کوپیان
« بانا محدود
شرکت مقاطعه کاری محدود

آ ـ ۲۲۵۰۹ — ۱ ـ ۲

آ ـ ۲۲٦۲۲ — ۱ ـ ٦ — «کانون تبلیغاتی طوطی»



# آگهی سازمان آب تهران

چون بموجب قسمت اخیر تبصره ماده واحده مصوب مجلسین سنا و شورای ملی موضوع قانون انجام لوله کشی آب و فاضل آب شهر تهران که عینا درج میشود.

«آنچه زمین برای لوله کشی آب و حریم آن مطابق تشخیص فنی به تصدیق هیئت سابق الذکر لازم است مجانا و بلاعوض برای اداره لوله کشی و فاضل آب تهران مورد حقوق ارتفاقی قرار خواهد گرفت»

سازمان آب تهران بدینوسیله باطلاع عموم میرساند که از هر گونه اقدامی روی مسیر لوله ها و حریم اطراف آن‌ها (۱۲ متر در مورد یك خط لوله و ۱۵ متر در مورد دو خط لوله) که منافی این حق ارتفاقی باشد خودداری نمایند و همچنین در موقع خرید و فروش زمین‌های مجاور در نظر داشته باشند که مسیر لوله و حریم آن مورد حقوق ارتفاقی سازمان آب تهرانست.

سازمان آب تهران

آ ـ ۲۲۵۵۲ — ۲ ـ ۲



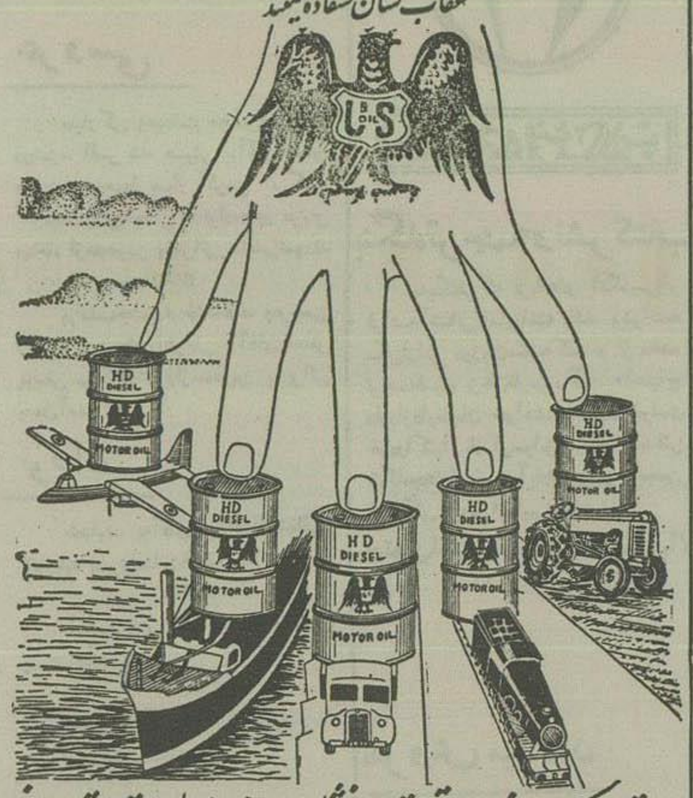


آ ـ ۲۲۵۵۷

مراکز فروش: آقای بصیرت تیمچه حاجب الدوله ـ فروشگاه ایران اروپ شمس العماره ـ مغازه کیمیا روبروی سفارت انگلیس ـ فروشگاه آتشکده روبروی درب کالج

آ ـ ۲۲۵۲۰



# آگهی تجدید مناقصه دیوارکشی گورستان جدید

شهرداری تهران تکمیل دیوار کشی گورستان جدید واقع در جاده خراسان را باشرائط زیر بمناقصه واگذار مینماید.

۱ـ مبلغ کار در حدود هفتصد هزار ریال است که ممکن است تا ۲۵ درصد اضافه و یا کسر گردد.

۲ـ مدت انجام کار سه ماه از تاریخ مبادله پیمان است.

۳ـ داوطلبان میتوانند باپرداخت سیصد ریال باداره کل درآمد شهرداری و ارائه قبض رسید آن اسناد مناقصه را از تاریخ سه شنبه ۱۹ر۱۰ر۳٤ از اداره کل فنی دریافت و پس از مطالعه آن و مشاهده محل پیشنهاد خود را ضمیمه قبض سپرده ای بمبلغ سی و پنجهزار ریال از اداره کل درآمد یا چك تضمین شده و یا ضمانتنامه بانك مجاز بمدت دو ماه و باین مبلغ تا ساعت ده صبح روز شنبه ۲۳ـ۱۰ـ۳٤ بصندوق هیئت نظارت هزینه شهرداری بیندازند.

پیشنهادات در همان روز ساعت ۱۱ صبح باحضور کمیسیون مناقصه مفتوح و قرائت خواهد شد.

پیشنهاداتی که بعد از ساعت مقرر برسد و بافاقد سپرده و ناقص باشد ترتیب اثر داده نخواهد شد.

حضور پیشنهاددهندگان در جلسه مناقصه آزاد است.

٤ـ شهرداری تهران در رد و یا قبول یك یا کلیه پیشنهادات مختار است.

۵ـ سایر شرایط در اسناد مربوطه قید شده است.

آ ـ ۲۲٦۰۰ — شهردار تهران

# انتخابات فرانسه اینکشور را بابحران عجیبی مواجه ساخته است

## دراین انتخابات تشتت بین دسته های مختلف نمایندگان درمجلس فرانسه خیلی شدید ترشده وحتی اگرمندس فرانس وادگارفور بایکدیگر ائتلاف کنند بازنمیتوانندیك اکثریت نیرومند درپارلمان فرانسه بوجود آورند

## انتخابات فرانسه درسراسر جهان ازطرف سیاسیون ومطبوعات مورد تفسیر قرارگرفته است

## انتخابات فرانسه بنفع افراطیون کمونیست و فاشیست و بضرر احزاب میانه رو تمام شده است

ادگارفور
نخست‌وزیر فعلی

پاریس ـ رویتر ـ وضع انتخابات اخیر فرانسه اینکشوررابابحران بسیار شدیدی‌مواجه ساخته واین‌بحران‌بحدی شدیداست که‌بعقیده بعضی‌ازناظرین‌سیاسی اصولا رژیم‌پارلمانی فرانسه راموردتهدید قرارداده‌است•

### بن بست عجیب

این انتخابات فرانسه را بیك‌بن بست سیاسی عجیب کشانده است•

ادگارفور نخست‌وزیر فرانسه‌برای پایان دادن به‌تشتت شدیدی که‌درپارلمان فرانسه وجوداشت و ایجاد یك اکثریت متشکل،انتخابات فرانسه راجلو انداخت ولی‌اکنون که این‌انتخابات صورت گرفته معلوم‌میشود که‌تشتت‌وچنددستگی نمایندگان احزاب گوناگون در پارلمان فرانسه شدید ترگردیده وهیچیك از احزاب سیاسی‌تنهائی‌قادرنیست یك‌دولت‌نیرومند که مورد پشتیبانی اکثریت نمایندگان پارلمان باشدبوجودآورد.

نه کمونیستها، نه سوسیالیستها،نه رادیکالها ونه نمایندگان احزاب سیاسی دیگرنمیتوانند قدرت‌رادر فرانسه بدست بگیرندونیروهای آنهادرمبارزه‌بایکدیگر تلف‌میشود و مشکلات زیادی که ملت فرانسه‌بآن مواجه میباشدروز بروزبیشتر میگردد.

### پوجادیست‌ها

پیرپوجاد
رهبر افراطیون دست راست

پوجادیست‌ها که شامل پیشه‌وران‌و کشاورزان هستند دراین انتخابات‌زمینه خوبی بدست آورده‌اند و بطوریکه پیرپوجاد رهبرآنها اظهارداشته مشارالیه درنظر داردیك کابینه انقلابی‌در فرانسه تشکیل دهد.

طرفداران‌پوجاد امسال‌برای‌اولین‌بار دراتخابات‌شرکت کردندولی‌پیروزی‌نسبتا بزرگی‌بدست‌آوردندبایمعنی که گفته‌میشود که تاکنون پوجادیست‌ها درحدود ۵۱ کرسی پارلمان‌فرانسه‌را اشغال کرده‌اند.

دراتخابات پریروز فرانسه کمونیستها پیروزی بزرگی‌بدست‌آوردند و تاکنون ۱۲۵ کرسی پارلمان فرانسه را بدست آورده‌اند وحال‌آنکه در پارلمان قبلی کمونیستها فقط ۹۳ کرسی داشتند وبنا براین حزب کمونیست تنها حزبی‌خواهد بود که از سایر احزاب سیاسی جلوتر خواهدبود وشماره نمایندگانش‌درپارلمان فرانسه بیشتر ازسایر احزاب‌میباشد •

### وضع احزاب

احزاب دست چپ ، میانه روی فرانسه که تحت رهبری مندس فرانس نخست وزیرسابق اینکشور ائتلافی‌بوجود آورده‌بودند ۱٤٦ کرسی‌درپارلمان‌فرانسه بدست‌خواهندآورد . دسته‌ای‌هم که‌تحت رهبری‌ادگارفور تشکیل شده بود و در انتخابات با دسته مندس فرانس مبارزه میکرد درحدود ۱۹۷ کرسی پارلمان را بدست‌آورده‌است .

یکی از نکات جالب توجه‌انتخابات فرانسه این‌بوده که دوگلیستها بکلی‌از بین رفته‌اند واین‌دسته که وقتی دارای قدرت خیلی زیادبوده‌بچندین‌دسته کوچك تجزیه گردیده‌است.

### انقراض دوگلیستها

مهمترین قسمت‌دوگلیستها که به دسته جمهوریخواه سوسیالیست معروف شده شماره نمایندگانش درپارلمان از ٦۹ به ۱٦ تقلیل یافته‌است.

پارلمان جدیدفرانسه‌دو هفته‌دیگر افتتاح خواهدشد و ادگافورد تاآنموقع همچنان برسرکارخواهدماند ودراینمدت ازطرف رنه کوتی رئیس جمهوری‌فرانسه برای‌تشکیل‌کابینه جدیدمطالعاتی‌صورت خواهد گرفت.

گرچه مندس فرانس نسبت‌بشانس نخست‌وزیری‌خود اظهارامیدواری کرده ولی‌گمان نمیرود که مشارالیه بآسانی بتواند باردیگربرمسند نخست وزیری فرانسه تکیه‌بزندزیراطرفداران‌ادگارفور نیزازاینکارجلوگیری خواهند کردنکته جالب‌توجه اینستکه هیچیك‌از احزاب سیاسی فرانسه‌بتنهائی‌نمیتواند کابینه‌ایکه مورد اعتمادا کثریت نمایندگان پارلمان

موریس تورز رهبر حزب
کمونیست فرانسه

باشدتشکیل دهد وچاره‌ای‌جز این‌نیست که‌یك کابینه مؤتلفه ،درفرانسه‌روی کار بیاید .

دروضع‌حاضر حتی اگر رادیکالها بدودسته تحت رهبری مندس فرانس و ادگارفورتجزیه شده‌اند بایکدیگرمتحد شوند باز هم نخواهند توانست یك اکثریت قاطع درپارلمان فرانسه بوجود آورند •

شایدهم سرانجام دوقسمت مختلف حزب رادیکال بایکدیگر ائتلاف کنند

### نظرسیاسیون ومطبوعات

لندن ـ رویتر ـ سیاسیون‌ومطبوعات اروپا وضع انتخابات فرانسه راموردبحث قرارداده واکثراازآن‌اظهارياس‌ونگرانی کرده‌اند .

بنظر سیاسیون اروپای غربی‌نظر ادگارفوردرتثبیت اوضاع سیاسی فرانسه تأمین‌نگردیده‌ومشارالیه نتوانسته است‌با این انتخابات‌یك‌پارلمان‌نیرومنددرفرانسه بوجودآورد .

بعضی از ناظرین سیاسی از اینکه کمونیستها وپوجادیست‌ها کرسیهای‌زیادتری بدست آورده‌اند دچار وحشت و اضطراب شده واعلام‌خطر کرده‌اند‌دربن پروفسورکارسواشمیت نایب‌رئیس‌بوندشتاگ (مجلس‌نمایندگان)ویکی‌ازرهبران‌حزب سوسیال‌دموکرات اظهار عقیده کرده که پیروزی دوحزب که‌یکی‌چپ و دیگری راست میباشد سبب‌میشود که ایندوحزب نتوانند بایکدیگریك‌دولت‌انقلابی‌بوجود

مندس‌فرانس
نخست وزیر سابق

آورند زیرا ازلحاظ مردم‌و روش‌سیاسی بایکدیگراختلاف وتضاددارندوهمین‌تضاد ازوحدت وائتلاف آنهاجلوگیری‌میکند.

### امرلغو

بعضی‌از جرائدبرلین غربی‌نوشته‌اند که انتخابات فرانسه یك‌امر لغوو باطلی بوده که فقط افراطیون از آن استفاده کرده‌اند .

روزنامه « درآبنه » وابسته بحزب دموکرات مسیحی نوشته است که براثر شکافی که‌درصفوف احزاب‌راست ومیانه‌رو وجود داشته کمونیستها توانسته‌اند وضع خودرا استوارتر سازند .

در وین روزنامه کوریر پیش بینی کرده که تامندس فرانس وادگارفور با یکدیگر متحد نشوند گمان نمیرود که یك‌دولت مقتدر درفرانسه روی‌کار بیاید ودرغیر اینصورت همواره بحرانهای‌پی‌در پی دراینکشور روی‌خواهدداد .

روزنامه بی‌تی‌وابسته بحزب‌محافظه کار دانمارك که درکپنهاك چاپ میشود ضمن‌تفسیرانتخابات‌اخیر فرانسه‌مینویسد فاشیستها (پوجادیست ها) و کمونیست‌ها پیروزی‌بدست‌آورده‌اند وحال‌بایددید که آیا مندس‌فرانس وادگارفور باردیگربا هم متحدخواهندشد وبرای درمان «مرد محتضراروپا» اقدام خواهند کرد یانه .

### خوشحالی کمونیستها

دراروپای شرقی‌نیزانتخابات فرانسه ونتایج‌آن‌مورد بحث‌وتفسیر قرارگرفته‌و کلیه مطبوعات ورادیوها تفسیرهائی‌درباره آن‌منتشرساخته‌اند. بطورکلی میتوان گفت که‌وضع‌انتخابات فرانسه‌موجب‌خوشحالی رهبران کمونیست اروپای شرقی شده و بسیاری از ایستگاههای رادیوئی اروپای شرقی‌اخبار مربوط بانتخابات فرانسه را چندبارمنتشر ساخته‌اند.

### عکس‌العمل ایتالیا

رم ـ خبرگزاری فرانسه ـ علی‌رغم اینکه محافل دولتی ایتالیا ازهرگونه اظهارنظروتفسیردرباره‌جریان‌انتخابات‌فرانسه خودداری‌میکنند. محافل‌سیاسی آنکشور مخصوصامحافل‌پارلمانی‌ایتالیاباتوجه‌ودقت‌کامل باین جریان‌از پیشرفتهاو موفقیت‌احزاب فرانسه شده است اظهار نگرانی‌و یاس می‌کنند زیرا موفقیت احزاب چپ و یا متمایل بچپ فرانسه درتشجیع دستجات‌چپ ایتالیابسیارمؤثراست‌چنانکه ازهم‌اکنون روزنامه‌های متمایل‌دستجات و جمعیت‌های چپ ایتالیا در اطراف انتخابات فرانسه و موفقیت‌های نسبی کمونیستها وجمعیتهای چپ قلم‌فرسائی کرده واین موفقیتهارا بهم‌مسلکان خود تبریك گفته‌اندو در هرصورت باید منتظر پایان‌انتخابات عمومی‌فرانسه‌شد تا نتیجه قطعی‌اعلام‌شود.

منظره‌ای ازمبارزات انتخاباتی‌واستدلال طرفداران پوجاد

## نتیجه نهائی انتخابات فرانسه

پاریس ـ خبرگزاری‌فرانسه ـ آخرین آماری که وزارت کشور فرانسه‌در باره انتخابات‌قانونگزاری منتشر کرده بشرح‌زیر است :

| احزاب | تعداد کرسی در ۱۹۵۱ | تعداد کرسی در ۱۹۵٦ | |
|---|---|---|---|
| کمونیست | ۹۳ | ۱٤۵ | (+۵۲) |
| سوسیالیست | ۹٤ | ۸۸ | (−٦) |
| احزاب‌مختلف‌چپ | ٦ | ٤ | (−۲) |
| رادیکال سوسیالیست | | ۲٤ | |
| «او. د. اس. ار» (حزب فرانسوامتیران) | | ٤ | |
| اتحادیه‌جمهوریخواهان‌چپ جمهوریخواه‌ورادیکال | | ۱۵ | (−۱۱) ۸۲ |
| اتحادیه دست‌چپ | | ۱۸ | |
| حزب جمهوریخواه مسیحی | ۸۳ | ۷۰ | (−۱۳ |
| ملیون‌مستقل | ۱۲۲ | ۹٤ | (−۲۸) |
| جمهوریخواهان‌سوسیالیست | ۵۷ | ۱٦ | (−٤۱) |
| اتحادیه ملی | | ۳ | (+۳) |
| اتحادیه مدافعین‌بازرگانان وپیشه‌وران (پوجاد) | | ۵۱ | (+۵۱) |

خاطرنشان میشود که احزاب فرانسه‌بسه‌جبهه‌تقسیم‌شده‌اند.

۱ـ گروه کمونیست ۱٤۵ کرسی
۲ـ گروه جمهوریخواه (احزاب‌طرفدارمندس‌فرانس) ۱٤٦ «
۳ـ اتحادیه ـ دولتی(احزاب‌طرفدارادگارفور) ۱۹۷ «

گروه پوجادیست‌ها که برای‌اولین باردراتخابات شرکت میکنندوحزب معین‌وواحدی راتشکیل نمیدهندوافراطیون‌دست راست‌محسوب‌میشوند۵۱ کرسی بدست آورده‌اند.

# لبنان متمایل بورود درپیمان بغداد است

دمشق ـ رویتر ـ محافل مطلع دردمشق خاطرنشان کردند که دولت لبنان اخیراً تمایلی‌بشرکت‌درسازمان دفاعی خاورمیانه‌وامضای‌پیمان‌بغداداز‌خودنشان‌داده وبهمین‌جهت این‌امرموجب تشویش مقامات دولت سوریه‌شده‌است. سوریه و عربستان‌سعودی ومصر که تاکنون بافعالیت دفاعی کشورهای عرب درخارج ازحدودی که درپیمان‌دسته‌جمعی‌اعراب‌معین شده مخالفت‌ورزیده‌اند.پس ازامضای پیمان عراق وترکیه یك‌پیمان دفاعی‌جدید بامضاء رساندند ومیکوشیدند که‌اردن هاشمی‌ولبنان وبعضی دیگراز کشورهای عرب را باین پیمان‌وارد کنند ولی کوشش‌آنها به‌نتیجه نرسید اکنون که‌لبنان روی موافقی‌به‌پیمان بغداد نشان داده ازقرارمعلوم دولت سوریه درنظردارد درروابط خود بااین‌دولت‌تجدید نظر کند و برای مسافرت بلبنان محدودیتهائی‌بوجودآورد .

محافل‌رسمی‌لبنان خاطرنشان کرده‌اند که اینندولت سعی‌داشته که بین پیمان بغداد وپیمانی که از طرف‌سوریه و عربستان‌سعودی ومصر منعقد گردیده بیطرفی اختیار کند ولی‌درآینده بهرترتیب که متضمن‌مصلحت‌ملت‌لبنان‌باشداقدام خواهند کرد .

# چرچیل بآمریکامسافرت میکند

چرچیل

واشنگتن ـ رویتر ـ درواشنگتن بطورغیررسمی‌اعلام شد که‌سروینستون‌چرچیل‌نخست‌وزیرسابق انگلستان‌درماه آینده بامریکامسافرت خواهد کردوبامقامات دولت‌امریکا و ازجمله پرزیدنت‌آیزنهاور رئیس جمهوری امریکا مذاکره بعمل خواهدآورد .اماسخنگوی‌کاخ‌سفید واشنگتن اظهار داشت که درباره این‌خبراطلاعی‌ندارد .

وی اضافه کرد که گرچه‌بعضی‌ازجرائد و از جمله نیویورك‌هرالدتریبون نیز راجع باینموضوع مطالبی انتشار داده‌اند ولی هنوزمسافرت چرچیل‌بامریکامسجل‌نیست•

### مائو و چوئن‌لای به اونو تبریك گفتند

لندن ـ رویتر ـ خبرگزاری رسمی چین کمونیست اطلاع داد که امروز بمناسبت روزملی برمه مائوتسه‌تونگ رئیس‌جمهوری وچوئن‌لای نخست‌وزیر چین کمونیست پیامهای تبریکی‌برای اونو نخست‌وزیر برمه‌ارسال داشتند .

دراین پیامها خاطرنشان گردیده که روابط ومناسبات دوستانه چین‌وبرمه سبب‌توسعه روابط اقتصادی وفرهنگی وهمکاری بین‌دو کشور گردیده وامیدمیرود که درسال آینده روابط نزدیکتری بین‌دو دولت برقرار گردد .

### پلیس‌عراق‌موفق بکشف شبکه‌های ضدعراقی ازملیتهای مصری شده است

بغداد ـ خبرگزاری فرانسه ـ محمدعیسی مصری‌کارمند کنسولگری‌مصر دربغداد هنگام مشایعت اسمعیل کتامیش سفیر کبیر مصر که ازعراق بمصراحضار شده‌بودیکروز قبل‌از عیدژانویه درفرودگاه بغداد مفقودالاثر گردید امروز پس‌از تفحصات‌سفارت و کنسولگری مصرمعلوم شد که محمدعیسی مصری باتهام توطئه علیه امنیت عراق‌دستگیر وبازداشت شده‌است چون محمدعیسی کارمند ساده و دارای مصونیت سیاسی‌نیست ازطرف سفارت‌مصر اعتراضی باین عمل پلیس بغداد معمول‌نشده‌است. ناظرین‌امور معتقدند بازداشت محمدعیسی مصری بادستگیری یك‌نفر مصری که بطور مخفی‌وقاچاق وارد عراق‌شده وترد وی‌چندین بمب‌واوراق تبلیغاتی ضدعراق کشف شده‌است بی‌ارتباط نمی باشد ضمنا دربغداد گفته میشود پلیس‌عراق موفق به‌کشف شبکه‌های مصری‌ضد عراقی درچندین نقطه آنکشور شده‌است •

### صدراعظم اسبق آلمان درگذشت

بن ـ خبرگزاری‌فرانسه ـ دکترژزف‌ویرت صدراعظم اسبق آلمان‌دیشب درسن ۷۷ سالگی بدورد حیات گفت.

نامبرده ازمه‌سال۱۹۲۱تانوامبرسال ۱۹۲۲صدراعظم آلمان‌بوده‌وقرارداد«راپالو» رابادولت شوروی‌امضاء کرد.

### تلفات سیل درآمریکا

سانفرانسیسکو ـ رویتر ـ شماره‌تلفات سیل‌کالفرنیابه۵۹نفررسیده وهزاران نفر دیگربراثراین‌سیل‌وخرابی‌منازل‌وعمارات بیخانمان‌شده‌اند. موسسات صلیب سرخ‌و بنگاههای‌خیربه‌مقادیر زیادی‌داروومواد غذائی‌برای‌سیل‌زدگان ارسال داشته‌اند.

### جنك مالایا شدت‌مییابد

کوالالامپور ـ رویتر ـ جنك علیه کمونیستهای مالایا اینك درچهارجبهه مختلف‌ادامه دارد.درشمال مالایانیروهای استرالیائی بپیشرفت سه‌روزهٔ خودبرای ازبین‌بردن ۷۸تروربست کمونیست که‌در این‌ناحیه باقی مانده اند ادامه دادند. نیروهای انگلیسی درجنگلهای مرکزی مالایا بمواضع کمونیستها حمله بردند. نیروی‌هوائی نیز دراین عملیات شرکت کرده ومواضع کمونیست هارا بمباران میکند.

قراراست کوماندوهای هوائی‌زلاند جدیدازماه‌آینده بمالایااعزام گردند.

دیروز۲نفر اروپائی باتفاق‌یکدختر بچه‌درجنگل‌موردحمله وشلیك‌تروریستها قرارگرفتند ولی‌بطرز معجزه‌آسائی‌موفق بفرار شدند

نهرو گفت:

# هند طرفدار حل مسالمت آمیز مسائل کشمیر و گوامیباشد

اگره ـ رویتر ـ پاندیت نهرونخست وزیرهند درمیتینگ عظیمی که درناحیه اگره‌تشکیل شدنطقی ایراد وخاطرنشان کرد که مارشال بولگانین نخست وزیروبولیکیتا خروشف منشی حزب کمونیست شوروی درمسافرت اخیرشان بهند مطالبی بوی گفته‌اند که‌بسیارخوش‌آیند بوده‌است.

وی‌اضافه کرد که رهبران شوروی درموقع مسافرت خودبآسیا بدون آنکه وی ازآنها تقاضائی داشته باشد ازنظریات هنددرباره گواوکشمیر پشتیبانی کردند و البته طبیعی است که‌هندنیز ازاظهارات آنهادراینموارد استقبال کرده است.

نهرو درپایان خاطرنشان ساخت که هند همواره طرفدار حل دوستانه مسائل کشمیر گوا بوده وهرگز برای حل اینمسائل بزور متوسل نخواهد گردید•

### دزدی خطرناك!

لندن ـ رویتر ـ مقدار زیادی ماده خطرناك ایریدیوم رادیواکتیو که تشعشعات آن کشنده‌میباشدازیك‌کارخانه درلندن دزدیده‌شده‌است.این‌ماده کشنده دریك‌محفظه‌سربی‌بیست کیلوگرمی‌قرارداشته است ازقرارمعلوم‌دزدهاتصور کرده اند که‌این وزنه‌بیست کیلوگرمی‌برای‌توزین اجناس بوده و نمی‌دانسته‌اند چه‌ماده‌ای درداخل‌آن قرارداده‌شده‌است.

### شوروی رژیم سودانرا برسمیت شناخت

مسکو ـ رویتر ـ مارشال نیکلای بولگانین نخست وزیر شوروی تلگرافی باسمعیل الازهری نخست وزیر سودان مخابره وبوی اطلاع‌داد که شوروی رژیم سودان‌را برسمیت شناخته است . دراین تلگرام‌خاطرنشان‌شده که‌شوروی‌حاضراست باسودان‌روابط سیاسی و کنسولی‌وتجاری برقرار کند .


مدیریت سینما پارك

بانهایت افتخار باطلاع مشتریان گرام خود و علاقمندان میرساند که‌بالاخره پس‌ازسالها انتظار از امشب‌نمایش عالیترین وبزرگترین فیلم درام اخلاقی و اجتماعی جهان‌ومحصول پرارزش‌صنعت‌سینمای‌ایتالیارا بنام:

دزد دوچرخه

شروع می‌نماید

دزد دوچرخه

اثرجاویدان ومشهور

ویتوریو دوسیکا

کارگردان بزرك وعالیقدر که‌امروزه دنیای سینمابوجود اومباهات میکند وموردا‌حترام خرد و بزرك است

دزد دوچرخه

همان فیلمی‌است که درکلیهٔ نقاط دنیا موفقیت بی پایانی کسب‌کرد و درکلیهٔ فستیوالهای بزرك و نامدار جهانی بدریافت بالاترین جوائز سینمائی نائل‌شد وجایزهٔ اسکار نیز بعنوان بهترین فیلم خارجی‌بآن‌تعلق گرفت. بعقیدهٔما تعریف ازفیلم دزد دوچرخه بیمورد است زیرا این‌فیلم بالاتر وبرتر ازآنست که‌بشود درباره‌اش‌توصیف و تعریف نمود .

نمایش این‌اثر قیمتی ازامشب درسینما پارك‌شروع شده‌است

شروع ۲ ۴ ۶ ۸ بعد از ظهر

آ- ۲۲٦٦۸



قابل‌توجه صاحبان کارخانجات

یاطاغان‌بابلبرینك

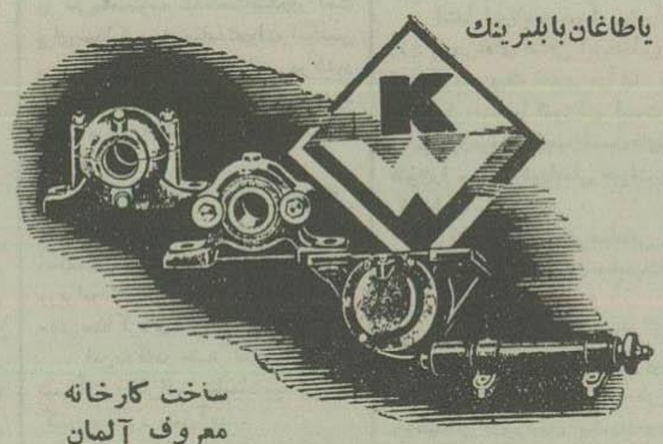

ساخت کارخانه
معروف آلمان

KARL WITTELSBUR GERGMBH.

که شهرت جهانی دارد و مدتی ناباب بود بانمرات مختلف وارد شد نماینده انحصاری : شرکت‌سهامی‌حدید ـ اول خیابان خیام

تلفن ۵۲۸۵۹ ـ ۵۱۲۸٦ آ ـ ۲۲۵۲۲

طبق پیشگوئی المیناوی ستاره‌شناس و پیشگوی مصری

### حکومت محافظه کار انگلستان ساقط و حکومت کارگری جای او را میگیرد

# انفجار عظیمی در یکی از کارخانه‌های اتمی آمریکا رخ میدهد

### انقلابات جدیدی در برزیل و آرژانتین روی داده و ژنرال پرون بحکومت باز میگردد

### روابط ایران و آمریکا و انگلستان روز بروز محکمتر میگردد

# یکی از روسای دول ترور و دیگری ناپدید میشود

ستاره شناس معروف مصری استاد «محمد یوسف المیناوی» برای سال ۱۹۵۶ پیشگوئیهائی کرده است که ما عیناً در اینجا نقل میکنیم.

وی سال گذشته پیشگوئی کرد که مالنکوف و کابینه او سقوط میکند و دیگری بجای وی معین میشود همچنین خبر داد که سلطان محمد بن یوسف بمراکش باز میگردد و دیدیم که پیشگوئیهای وی بوقوع پیوست.

اینك المیناوی در آستانه سال ۱۹۵۶ پیشگوئی‌های زیر را کرده است:

۱ـ انگلستان دچار گرفتاریهائی میشود که در نتیجه حکومت محافظه‌کار سقوط میکند و پس از اجرای انتخابات عمومی حزب کارگر پیروز میشود.

۲ـ شاهزاده خانم مارگریت ناپدید میگردد و ناپدیدی او افکار عمومی مردم انگلستان را علیه حکومت محافظه‌کار بشورش در میآورد

۳ـ ایدن موفق میشود قبل از سقوط حکومت خویش راحلی برای مشکل فلسطین طرح کند.

۴ـ انفجار عظیمی در یکی از کارخانه‌های اتمی امریکا رخ میدهد که در نتیجه عده زیادی از علمای اتمی کشته میشوند،

۵ـ انقلابات جدیدی در کشورهای برزیل و آرژانتین رخ میدهد و ژنرال پرون باردیگر بکشور خویش باز میگردد.

۶ـ در انتخابات فرانسه مندس فرانس پیروز و بنخست وزیری منصوب میشود.

۷ـ فرانکو و سلطان مراکش برای حل اختلافات خود وارد مذاکره میشوند و اختلافات آنها پس از چندین سال حل میگردد.

۸ـ جنگ جهانگیر سوم در فاصله بین آوریل ۱۹۵۶ و آوریل ۱۹۵۷ شعله‌ور میگردد.

المیناوی

۹ـ انتخابات عمومی در دو قسمت آلمان انجام می‌یابد و وحدت آلمان عملی میگردد و دولت بیطرفی در آنجا تشکیل میابد.

۱۰ـ باردیگر حوادثی در فرمز رخ میدهد و چین کمونیست بآنجا حمله مینماید.

۱۱ـ روابط ایران با انگلستان و امریکا مستحکم میگردد که در نتیجه شوروی ناراحت خواهد شد.

۱۲ـ بولگانین و سه نفر از سیاستمداران شوروی از صحنه سیاست بین‌المللی بر کنار میشوند.

۱۳ـ یکی از روسای دول جهان ترور میشود و یکی دیگر ناپدید میگردد.

۱۴ـ کنفرانس بزرگی با شرکت کلیه پادشاهان و رؤسای جمهور کشورها تشکیل میشود و تصمیمات مهمی برای جهان میگیرند.

۱۵ـ در بلغارستان و رومانی حوادث ناگواری رخ میدهد.

### هنگامیکه مامورین میخواستند کشت خشخاش را محو کنند

# زد و خورد شدیدی در گرفت

### عده‌ای بسختی مجروح شدند

بقرار اطلاع رسیده از محلات در قریه فرقهان تابع بخش خمین زارعین بر خلاف قانون مصوبه مبادرت بکشت خشخاش کرده بودند.

مامورین پس از اطلاع از این امر برای رسیدگی و جلوگیری از آن به محل رفتند و چون خواستند برای امحاء کشت خشخاش اقدامات لازم را بنمایند زدوخوردی بین مامورین و کشاورزان در گرفت و در نتیجه چند نفر بسختی مجروح شدند.

غلامعلی فرقدان دهبان قریه مزبور که از محو کشت خشخاش قریه مذکور امتناع ورزیده و محرك سایرین شده بود بوسیله مامورین دستگیر و بشهربانی خمین تحویل داده شد.

### تقلیل نرخ سیمان

بطوریکه از سازمان برنامه اطلاع میدهند طبق دستور آقای ابتهاج مدیرعامل سازمان برنامه از امروز نرخ سیمان از قرار هر تن ۲۳۰۰ ریال به تنی ۲۲۰۰ ریال تقلیل یافت.

## ساعت ده دیشب چهار نفر مست بایك تاکسی

بقیه از صفحه اول

جنازه «آرداواز» و دوچرخه‌ای که او سوار بود در جاده تهران نمودیده میشود

راکبین تاکسی برای صحبت با یکی از زنان ولگرد توقف کرده بودند جوانکی ۱۷ ساله را دیدند که بتماشای حرکات آنان ایستاده و بگفت و شنود شان گوش میدهد. بمحض مشاهده جوانك یکی از آنها بدیگران چیزی گفت و بلافاصله دو نفرشان بطرف جوانك رفته او را گرفتند و داخل تاکسی کردند و باسرعت براه افتادند.

### تصادف و حادثه

تاکسی حامل چهار نفر مست و جوانك بیگناه که در چنك آنان گرفتار شده بود، خیابان شاهرضا را با انتهاطی کرد و وارد جاده‌ای که بطرف دماوند و آبعلی میرود گردید

نزدیك پمپ بنزینی که در این جاده واقع است یك اتوبوس مرسدس بنز مخصوص خط تهران نوایستاده بود و تاکسی مزبور بر اثر سرعت زیاد باعقب اتوبوس بشدت تصادف کرد بطوریکه نصف بدنه راست تاکسی خورد شد و بر اثر این تصادف ناگهان تاکسی بطرف سمت چپ جاده منحرف گردید و در همین موقع به دوچرخه سواری که یکنفر هم در عقب آن سوار بود و از آنحدود میگذشت برخورد نمود شخصی که سوار دوچرخه بود «آرداواز» صاحب آرایشگاه خیابان وحیدیه بود که با دوست خود بنام «آوانس» بخانه‌اش میرفت ـ بر اثر تصادف تاکسی با دوچرخه سوار ها آرداواز بعلت متلاشی شدن مغز بلافاصله در گذشت و آوانس بسختی مجروح گردید

اما راکبین تاکسی که بتصادف با اتوبوس توجهی نکردند و همچنان با سرعت زیاد براه خود ادامه دادند.

### تعقیب و دستگیری

راننده اتوبوس مرسدس بنز که قرار تاکسی را مشاهده نمود بلافاصله بتعقیب او پرداخت ولی سرعت تاکسی زیاد تر بود ـ در این موقع کسانیکه در اتوبوس بنز دیگری که آنهم متعلق بخط تهران نو می‌باشد سوار بودند مشاهده کردند یك تاکسی با بدنهٔ شکسته و سرعت سرسام آور از جلوی آنها گذشت.

مسافرین اتوبوس که یکی از خبرنگاران ما نیز جزو آنها بود رانندهٔ آنرا تشویق بتعقیب تاکسی کردند و در ضمن تعقیب از پاسگاه ژاندارمری سرراه یکنفر ژاندارم برداشتند و بدنبال تاکسی رفتند.

در کیلومتر ۱۲ جاده دماوند آثار انحراف تاکسی بطرف راست دیده شد و پس از آنکه از آنراه رفتند چراغهای تاکسی که در گوشه‌ای متوقف شده بود مشاهده گردید. راکبین تاکسی بلافاصله چراغ آنرا خاموش کردند ولی تعقیب کنندگان آنها را پیدا کردند و محاصره نمودند. هنگام دستگیری فراریان یکی از آنها با دشنه‌ای که در جیب داشت بطرف خبرنگار ما حمله‌ور شد ولی سرنیزه ژاندارم مانع از این حمله گردید و پنج نفر سرنشینان تاکسی تحت‌الحفظ بداخل اتوبوس آورده شدند و بپاسگاه ژاندارمری تحویل گردیدند.

در اینموقع یك اتومبیل جیپ حامل مامورین شهربانی نیز رسید و بتعقیب جریان پرداخت.

سرنشینان تاکسی تا صبح امروز در پاسگاه ژاندارمری بودند و پس از آنکه بوسیلهٔ استوار خسروتاش از آنها تحقیقات مقدماتی بعمل آمد با پرونده‌ای تحویل دادسرای تهران گردیدند.

## دکتر امینی باوزیر خارجه

بقیه از صفحه اول

آقای دکتر امینی که بسفیر کبیری ایران در امریکا منصوب شده است چند روز است برای مذاکره با مقامات دولت انگلیس درباره مناسبات مالی و اقتصادی دو کشور و تمدید مدت استفاده از ده میلیون لیره اعتبار دولت انگلستان بلندن مسافرت کرده است.

دیروز عصر نیز آقای دکتر امینی باتفاق آقای حمزاوی در وزارت امور خارجه انگلستان حضور یافته با آقای سلوین لوید وزیر امور خارجه انگلیس ملاقات نمود و مدتی بمذاکره پرداخت.

این ملاقات جنبه تشریفاتی داشت و ضمن آن در اطراف مناسبات سیاسی بین دو کشور مذاکره بعمل آمد.

آقای دکتر امینی و آقای حمزاوی بزودی لندن را بعزم امریکا ترك خواهند گفت ولی احتمال دارد قبل از عزیمت به امریکا مسافرت کوتاه دیگری بپاریس بنمایند.

آقای حمزاوی وزیر مختار و مدیر کل اطلاعات ایران در امریکا میباشد که در نیویورك اقامت خواهد کرد.

## مجلس سنا

بقیه از صفحه چهارم

هم تصدیق میکنم که هزینه زندگی آن طور که باید و شاید پائین نیامده است ولی اگر ایشان استناد بروزنامه‌ها میکنند بنده باستناد مجله بانك ملی عرض میکنم که فقط در این مدت قیمت گندم و روغن بالا رفته و چیزهای دیگر مسلماً پائین آمده (دیوان بیگی ـ مثلا؟) بغیر از مسکن همه چیز.

ذغالی که سال گذشته ۱۴۰ تومان و ۱۵۰ تومان پیدا نمیشد اکنون با ۴۰ تومان بحد وفور بدست میآید.

راجع بشرکت تعاون که میفرمایند این امر مربوط بدولت فعلی است، درست مطالعه نفرموده‌اند اگر درست ملاحظه فرمائید خواهید دید که گزارش مربوط به ۸ ماه قبل است که آقای منتصر بازرس هائی فرستاده و رفته‌اند این مطالب را گزارش داده‌اند.

حالا آن اوضاع بکلی تغییر کرده است.

راجع باضافه کار مقطوع که فرمودند باید عرض کنم که اضافه کار از بین نرفته و هر کس در ادارات اضافه کار بکند حق خود را دریافت میدارد، منتها اضافه کار مقطوع فقط بکسانی داده میشد که از ۱۰۰ تا ۵۰۰ تومان میگرفتند و در خیابان‌ها را میرفتند و دولت نمی‌توانست به آنها پول مفت بدهد.

### گرانی ارزاق

آقای ظهیر الاسلام اظهار داشت در مورد مطالب جناب آقای امامی که درباره دولت و وضع زندگی فرمودند دیگر موردی نمی‌بینم که جواب عرض کنم چون نماینده دولت جواب دادند و در مورد منطقی و غیر منطقی بودن آن هم عرضی نمی کنم.

عرض بنده در مورد ماهی و گوشت و گرانی ارزاق میباشد که آقایان وزرای کشور و دارائی قول داده بودند که قیمت ماهی را پائین بیاورند در حالیکه این عمل تا کنون انجام نگرفته است.

وحتی هنوز قصابها را نتوانسته اند وادار نمایند که گوشت را بیك قیمت بفروشند.

در جلسه گذشته آقای وزیر دارائی به بنده قول دادند ولی هنوز عملی انجام نداده‌اند.

تمام این کارها برای اینستکه شهردار فعلی قدرت انجام اینکارها را ندارد

جناب آقای ناصر ذوالفقاری این مطالبی که بنده عرض می کنم کاملا حقیقت دارد و شما هم مرو بدو بپرسید ببینید صحیح است یا خیز. اعلیحضرت همایونی اوامر اکیدی تا بحال در مورد تقلیل نرخ ارزاق صادر فرموده‌اند ولی نمیدانم چرا تا میآید جنبه عمل بخود بگیرد. یکمرتبه اینکار معوق میماند.

مطلب دیگر اینستکه دو نفر از اشخاص را تا بحال گرفتند و در دادگستری میباشند ولی هنوز وضع آنها معلوم نشده است. آخر باید دولت یك تصمیمی بگیرد و ببیند آیا اینها خاطی بودند و جرم آنها چه بوده است.

بهر حال بنده امیدوارم که دولت هر چه زودتر تقلیلی در وضع ارزاق بوجود آورد تا مردم از این گرانی کمرشکن خلاص شوند.

### ورود در دستور

در اینوقت مجلس وارد دستور شد و لایحه متمم قانون اعطای یکصد و هشتاد میلیون ریال اعتبار اضافی بوزارت فرهنگ که از مجلس شورایملی رسیده بود مطرح گردید و آقای رئیس اظهار داشت این لایحه در مجلس شورایملی بافوریت تلقی شده و اینجا نیز طبق آئین نامه بهمان ترتیب عمل خواهد شد.

آقای شمس ملك آراء دو سئوال از دولت نموده بود که تقدیم داشت.

پس از قرائت لایحه مزبور آقای رئیس گفت:

ابتدا این لایحه بمجلس شورای ملی رفت و تبصره‌های اضافی این مجلس را آنها قبول کردند و یك قدری در آنها دخل تصرف کردند و اکنون آن قسمت هارا بکمیسیون میفرستیم چون قسمت‌های دیگر قانون را مجلس شورایملی بدولت ابلاغ کرده است.

آقای مهندس شریف امامی اظهار داشت: اینکار صحیح نیست و باید یك قانون جمعا بدولت ابلاغ گردد.

در اینموقع بفوریت لایحه‌ای گرفتند و تصویب شد و آقای دکتر بیانی پیشنهاد کرد که این لایحه بادو فوریت مطرح شود و توضیحاتی در پیرامون پیشنهاد خود داد.

آقای مؤید ثابتی بعنوان مخالفت با این پیشنهاد گفت: چون اصلاحاتی در این تبصره‌ها شده است لذا بهتر است که بکمیسیون برود و در آنجا مورد رسیدگی قرار گیرد.

آقای رئیس اظهار داشت: تصرفی که مجلس شورایملی در تبصره های این لایحه نموده است بنظر هیچیك از آقایان نرسیده است و بهتر است برود بکمیسیون و مطالعه شود.

آقای دکتر بیانی پیشنهاد خود را مسترد داشت.

آقای رئیس گفت: از آقایان اعضای کمیسیون خواهشمندم هر چه زودتر کمیسیون خود را تشکیل داده و کار رسیدگی باین لایحه را خاتمه دهند.

آقای دکتر صدیق گفت: اگر آقایان معتقدند که ابلاغ قانون ناقص خلاف است باید آقایان با مذاکره با مجلس شورایملی یك راهی پیدا کنند و تبصره سوم این قانون نیز که مربوط بدانشسراهاست قانونی است و میتوان بدولت ابلاغ کرد.

آقای مهندس شریف امامی نیز ضمن توضیحات خود گفت: ابلاغ قوانین ناقص بدولت غلط است و نباید اینکار بشود.

آقای رئیس گفت: این موضوع را بمجلس شورایملی تذکر میدهم که بعد از این قانون ناقص بدولت ابلاغ نکنند.

در اینوقت لایحه بیمه حوادث نقلیه موتوری مطرح گردید و دنباله بحث درباره آن آغاز شد و چون بحث در کلیات خاتمه یافته بود، ماده اول لایحه مطرح و قرائت گردید.

آقای نیکپور در ماده اول توضیحاتی داد و سپس پیشنهاد آقایان دکتر صدیق و نیکپور که در ماده اول داده بودند قرائت و بکمیسیون ارجاع گردید. سپس مواد ۲ و ۳ قرائت شد.

آقای دکتر صدیق مجددا پیشنهادی در مورد ماده ۳ داد که پس از قرائت بکمیسیون ارجاع گردید.

آقای لسانی در ماده ۴ لایحه توضیحاتی داد و پیشنهاد نمود.

ماده ۴ حذف شود.

این پیشنهاد نیز بکمیسیون ارجاع شد و بترتیب مواد پنجم و ششم لایحه قرائت و مطرح گردید و آقایان آموزگار، لسانی مؤید ثابتی ـ نیکپور ـ بوشهری ـ شمس ملك آراء و سزاوار توضیحاتی دادند.

آقایان لسانی و مهندس شریف ـ امامی و بوشهری پیشنهاداتی نسبت بمفاد مزبور دادند که برای رسیدگی بکمیسیون ارجاع گردید.

در اینوقت آقای تقی‌زاده کرسی ریاست را ترك نمود و آقای جواد بوشهری نایب رئیس عهده‌دار اداره جلسه گردید.

سپس مواد ۷ و ۸ و ۹ لایحه قرائت گردید. در اینموقع بورود در شور ثانی رای گرفتند و تصویب شد و لایحه مزبور بکمیسیون ارجاع گردید.

### طرح لایحه

سپس لایحه اساسنامه شرکت شیلات برای شور دوم مطرح شد و گزارش کمیسیون قرائت گردید.

آقای آموزگار در کلیات لایحه ضمن توضیحات خود گفت در قانون مربوط بشکار ماده‌ای وجود دارد که با این قانون مغایرت دارد و بنده خواستم تذکری در اینمورد بدهم که رفع اشکال بشود.

آقای مجد مخبر کمیسیون نیز در کلیات لایحه توضیحاتی داد و آقای آموزگار مجددا اظهار داشت چرا قبل از اینکه لایحه در مجلس تصویب شود اساسنامه آن مطرح شده است و این عمل صحیح نمیباشد.

آقایان مجد و ممقانی نیز توضیحاتی دادند و سپس رای گرفته شد بورود در مواد و چون مخالفی نبود بتصویب رسید.

در اینموقع عده‌ای از آقایان سناتورها پیشنهاد نمودند گزارش کمیسیون مختلط مجلسین دربارهٔ افزایش حقوق قضاة در جلسهٔ آینده در دستور قرار گیرد.

این پیشنهاد مورد موافقت قرار گرفت و بتصویب رسید.

سپس بترتیب دو لایحه مربوط بتغییر نرخ حق الحفاظه بانك کارگشائی و بیمهٔ افراد کادر ثابت ارتش در مقابل حوادث احتمالی قرائت و بکمیسیون های مربوطه ارجاع گردید.

آقای سرلشکر انصاری وزیر راه نیز تقاضا کرد لایحه تعیین حقوق ۸ نفر متخصصین خارجی که در وزارت راه خدمت میکنند در دستور قرار گیرد.

مقارن ظهر جلسه ختم شد و جلسهٔ آینده صبح روز شنبه موکول گردید.

## مقررات حمل آرد گندم

بدینوسیله باطلاع عموم میرساند از این تاریخ حمل آرد معمولی و قنادی از نقطه بنقطه دیگر با شرایط زیر خواهد بود.

اول ـ حمل آرد معمولی بکلیه نقاط (باستثنای خوزستان) مشروط باینست که صادر کننده قبلا معادل ۲۵ درصد محموله در مبدء حمل گندم باداره غله فروخته با اخذ پروانه مبادرت بحمل آرد نماید.

دوم ـ حمل آرد نمره از کلیه نقاط باستثنای تهران مشروط باین است که صادر کننده قبلا باستانداری یا فرمانداری و اداره غله مقصد حمل مراجعه و گواهی که حاکی از مقدار مورد احتیاج محل باشد دریافت و باداره غله مبدء حمل ارائه و معادل ۵۰ درصد آرد محموله گندم باداره غله فروخته و با اخذ پروانه مبادرت به حمل نماید.

سوم حمل آرد نمره از تهران مشروط بانجام شرایط مقرر در بند دوم از نظر تحصیل گواهی مقصد حمل و تحویل فروش معادل ۳۵ درصد گندم بسیلوی تهران و اخذ پروانه از اداره کل غله و نان خواهد بود.

چهارم ـ حمل آرد معمولی بمقصد خوزستان بکلی ممنوع و حمل آرد نمره فقط بمقدار مصرف واقعی که استانداری و فرمانداری و اداره غله مبدء حمل گواهی خواهند کرد با رعایت بند دوم این آگهی خواهد بود.

بدیهی است هریك از صادر کنندگان که قبل از انجام شرایط مقرر اقدام بحمل آرد نمایند کلیه جنس وسیله مامورین نظارت بین راه نگاهداری و طبق مقررات با آنها رفتار خواهد شد.

## سه هزار نفر پاسبان استخدام میشود

ساعت ده صبح امروز کمیسیون بودجه بریاست آقای سید جعفر بهبهانی با حضور آقای دکتر سجادی وزیر دارائی، تیمسار سرلشکر علوی مقدم رئیس کل شهربانی و آقای مهندس زاهدی معاون وزارت کشاورزی و فاطمی مدیر کل بودجه و رؤسای حسابداری وزارت کشاورزی و شهربانی کل کشور و بنگاه مستقل آبیاری تشکیل شد.

ابتدا نامهٔ وزارت دارائی و شهربانی در مورد استخدام ۳ هزار نفر پاسبان جدید قرائت و چون در بودجه جزء ۳۴ شهربانی اعتبار آن تأمین شده بود، تصویب شد.

### حرکت نمایندگان ایران در کمیته اقتصادی بغداد

امروز هشت نفر از اعضای هیئت نمایندگان ایران که برای شرکت در کمیته اقتصادی پیمان بغداد انتخاب شده بودند باهواپیما عازم بغداد شدند

آقای ابتهاج رئیس این هیئت روز شنبه عازم بغداد خواهد شد.

### سخنرانی مدیر کل وزارت دارائی از رادیو تهران

آقای منیرالدین احمدی مدیر کل وزارت دارائی که اخیراً از امریکا مراجعت نموده فردا در ساعت ۲ بعد از ظهر درباره تشکیلات اداری و مالی امریکا از رادیو تهران سخنرانی خواهد نمود.

### بازدید از دانشکده معقول و منقول

عصر روز دوشنبه گذشته آقای دکتر اقبال رئیس دانشگاه از محل جدید دانشکده علوم معقول و منقول دیدن کرد.

### وزیر بازرگانی انگلیس در اطاق بازرگانی

دیشب بافتخار آقای لووزیر بازرگانی انگلستان از طرف سناتور نیکپور در اطاق بازرگانی ضیافتی داده شد و در این مجلس نطق هائی از طرف وزیر بازرگانی و آقای نیکپور ایراد شد منجمله اینکه آقای لو اطلاع داد که پنج نفر از تجار ایرانی بنا بدعوت انگلستان بآن کشور مسافرت خواهند کرد.

وزیر بازرگانی انگلیس امروز از سازمان سد کرج بازدید نمود.

### راننده سارق دستگیر شد

بطوریکه کسب اطلاع شده راننده ایکه در چندی قبل باهمدستی رفیق خود بوسیله خرمای مسموم مسافری را بیهوش کرده و سپس پولهای او را ربوده بود بوسیله مامورین آگاهی دستگیر شد این شخص پس از برداشتن پولهای مسافر خود او را در یکی از گودالهای حوالی نارمك انداخته و متواری شده بود.

### ژنرال ماك کلور بکردستان رفت

قبل از ظهر دیروز ژنرال ماك کلور رئیس هیئت مستشاران نظامی آمریکا در ایران باتفاق تیمسار سرتیپ خزائی معاون ایرانی اداره مستشاری و چند نفر از افسران اداره مستشاری بخرم آباد عزیمت کردند.

ژنرال ماك کلور و همراهان از قسمتهای ارتشی در خرم آباد، کرمانشاه سنندج و همدان بازدید نموده و فردا بتهران مراجعت میکنند.

### مصاحبهٔ مطبوعاتی مدیر کل بانك

امروز آقای ناصر مدیر کل بانك ملی ایران دربارهٔ وضع بازار و معاملات و امور ارزی مصاحبه مطبوعاتی کرد که متن آن در شمارهٔ بعد درج میشود

### سه حریق

دیروز ساعت ده صبح در یك مغازه لاستیك فروشی واقع در خیابان اکباتان و ظهر دیروز در خانه‌ای واقع در بازارچه شیخ هادی و ساعت ده و پنجاه و پنج دقیقه هم در منزل صمدشمسی واقع در چهارراه عباسی نزدیك مسجد صاحب الزمان حریقهائی رخ داد که بلافاصله مامورین آتش نشانی در محل حاضر شدند و آتش را خاموش کردند.

## برندگان جوائز مجله سخن معین شدند

### بهترین ترجمه سال بتصدیق هیئت داوران اعلام گردید

طبق دعوت مجلهٔ هنری و ادبی سخن دیروز عده‌ای از رجال و دانشمندان و نویسندگان و مترجمین ایرانی و اعضای عالیرتبه و وابسته‌های فرهنگی سفارتخانه های خارجی برای شرکت در جلسهٔ تعیین بهترین ترجمه های سال در باشگاه دانشگاه حضور بهمرسانیدند.

ابتدا آقای دکتر پرویز ناتل خانلری استاد دانشگاه و مدیر مجلهٔ سخن اعضای هیئت داوران را معرفی کرد و مطالبی درباره غرض و مقصود از اهداء اینگونه جوایز را بیان کرد.

پس از صرف ناهار، هیئت داوران برای شور و اخذ رأی باطاق جداگانه رفتند و بالاخره آقای دکتر خانلری نتیجهٔ رأی هیئت داوران را اینطور اعلام کرد:

۱ـ آقای اسمعیل سعادت مترجم کتاب «زندگی میکل آنژ» تألیف «رومن رولان» برندهٔ جایزهٔ ده هزار ریالی مجلهٔ سخن و کتاب «زندگی میکل آنژ» بهترین ترجمهٔ سال شناخته شد.

۲ـ کتاب «ساده دل» اثر «ولتر» ترجمهٔ محمد قاضی در عداد بهترین ترجمه‌های سال اعلام شد.

۳ـ کتاب «داغ ننگ» تألیف «ناتانیل هاثورن» ترجمهٔ دکتر سیمین دانشور نیز در ردیف ترجمه‌های درجه اول سال گذشته شناخته شد.

ضمناً آقای دکتر خانلری اعلام داشت که چون تعداد شرکت کنندگان در جایزهٔ «بهترین داستان ایرانی» کم بوده‌اند تعیین این جایزه بسال دیگر موکول میشود.

هیئت قضاة از چپ براست: آقای دکتر یارشاطر، آقای نصراله فلسفی، بانو دکتر خانلری، آقای دکتر خانلری، آقای سعید نفیسی، آقای دکتر صفا، آقای گنابادی

# امشب بکدام سینما میروید

## سینماهای درجه اول

### سینما ایران

☆☆☆ هفت عروس برای هفت برادر (متروگلدوین مایر-سینماسکوپ)- دیدنی هاوعجایب یك سری حوادث عشقی، قهرمانی رقص و آواز وپایکوبی وزیبائی وجلال مناظردلفریب را که هریك تابلوی سحر انگیزی هستند فقط معجزه سینماسکوپ قادراست بهتراز آنچه که هست بتماشاچی سینماعرضه بدارد بخصوص که ناطق فیلم نیزپرسپکتا استروئوفونیك (صدای پخش شده معجزا) باشد. این فیلم رنگی سرگذشت عشق وازدواج هفت برادر کوه نشین باهفت دختر پری روست ورقص وآوازهای کلاسیك آن حقیقتاً تماشائی است. «جین پاول» و «هوارد کیل» هنرپیشگان فیلم بشمار میروند. شروع ۱۰ صبح، ۴ و یك ربع، ۶ ونیم ۸ وسه ربع بعدازظهر تلفن ۳۶۳۵۴

### سینما پارك

☆☆☆ دزد دوچرخه (محصول ایتالیا)- با اهمیت ترین فیلم اخلاقی و اجتماعی ازنهضت نئورئالیست سینمای ایتالیا که توسط «ویتوریودوسیکا» کارگردان هنرمند ونابغه تهیه گردیده است سوژه اجتماعی و انتقادی این فیلم مهیج سرگذشت کارگر فقیری است که شغل وی چسبانیدن اعلانات بردیوارهاست وباپول ناچیزی که بدست میآورد بایستی عائله خود راادارهٔ کند وتنهامایملك او دوچرخه ایست که اتفاقا بسرقت میرود و سپس مجاهدات او رابرای بدست آوردن مجدد دوچرخه می بینیم که اجتماع وعدالت چگونه حق یك بیگناه را پایمال میکند. احساسات و عواطف پاك انسانی نمونه زنده ای ازهنرواستعداد بشروصنعت است وناگفته نماند که هنرپیشگان بنام دراین فیلم بازی نمیکنند بلکه پرسوناژهای طبیعی کوچه وخیابان نقشهای گوناگون فیلم رابعهده دارند. ناطق فیلم بزبان ایتالیائی است- شروع ۲، ۴، ۶، ۸ بعدازظهر تلفن ۳۵۰۴۷

### سینمادیانا-رکس

☆☆ دلگره دریاها (وارنر-رنگی) یکی دیگر ازداستانهای پرماجرای قرن هیجدهم است که توسط داستانسرای توانا و معروف «رابرت لوئی استیونسون» نوشته شده است. «اروفلین» رل قهرمان ماجراجوی فیلم رابعهده دارد و موضوع فیلم مربوط بجنگهای ملکه استوارت با طرفداران اسکاتلندی ها میباشد. «بیاتریس کمپبل» نیزرل مقابل «اروفلین» راایفا مینمایدو فیلم محصول ۱۹۵۳ میباشد. شروع درسینما دیانا ۴، ۶، ۸ بعدازظهر تلفن ۱۰-۴۲ درسینما رکس ۴ ونیم، ۶ ونیم، ۸ ونیم بعداز ظهر تلفن ۳۴۱۶۹

### سینمارویال

☆☆ جنون عشق (محصول ایتالیا)- داستان عشقی بسیار مهیج که ازیك واقعه حقیقی اقتباس گردیده است ویك جریان جنائی وپلیسی نیزبرسرعشق در طول فیلم اتفاق میافتد که پایان ونتیجه آن خالی از تماشا نیست. «رافوالونه» «مارینابرتی» دوهنرپیشه معروف ایتالیائی رلهای مقابل یکدیگررا بازی میکنند -این فیلم در ایتالیا بزبان فارسی دوبله گردیده است. شروع ۴، ۶، ۸ بعدازظهر.

### سینماکریستال

☆☆ دوستان طماع (کلمبیا-رنگی) فیلم کمدی و موزیکالی است که داستان آن درجزیره زیبای «کاتالینا» اتفاق میافتد چنددریا نوردرمیان عشق وعلاقه دختران مهوش زیباروی همراه رقص وآوازهای متعدد وموزیك دلفریب تشکیل فیلم تفریحی وپرلذت بالارا داده اندوبالاترازهمه اینکه «میکی رونی» کمدین شهیر قهرمان داستان بشمارمیرود. «دیك هایمس»، «پگی ریان» و«جودی لاورنس» نیز نقش های مقابل «رونی» را بازی میکنند- شروع ۴، ۶، ۸ بعدازظهر تلفن ۳۷۶۷۵

### سینما متروپل

☆☆ اسیر (آرتوررانك)- هنرپیشگان معروف انگلیسی «دیرك بوگارد»، «کی والش» و«الیزابت سلار» باتفاق در این فیلم درام جنائی واخلاقی شرکت دارند. سوژه فیلم مربوط بطفلی است که در اثر حادثه ای منزل پدرو مادرخودرا ترك میکندو پس از سرگردانی اسیرمردجنایتکاری میشود و برای اینکه پناهگاهی جهت خود داشته باشد هر گونه همکاری باجانی مزبور مینماید. تماشای فیلم فوق برای اطفال درس عبرتی است- شروع ۲ و ۴ و ۶ و ۸ بعداز ظهر تلفن ۳۹۴۱۰

### سینما همای

☆☆ جنك دنیاها (پارامونت- رنگی)- داستانی است علمی که از روی رمان نویسنده فقید انگلیسی «هربرت جورج ولز» که تحقیق از نوابغ عصر خودش بود اقتباس گردیده است. دراین فیلم پیش بینی شده چنانچه کرات سماوی که بر طبق پاره ای روایات دارای ساکنینی هستند باآلات و ادوات خود بخواهند متجاوز کره زمین گردند عکس العمل بشر کره ارض درمقابل آنها چگونه خواهد بود. ازلحاظ صنعت سینما و فیلمبرداری وموتاژ این فیلم کاملا مورد توجه است و هنرپیشگان اول آن «جن باری» و «آن رابینسون» میباشند شروع، ۲ و نیم و ۴ و نیم، ۶ و نیم، ۸ و نیم بعداز ظهر تلفن ۴۲۱۶۹

### سینماهای درجه دوم:

### سینما البرز

☆☆ گاوبازان دلیر (یونیورسال اینترناشنال- رنگی)- ازداستانهای پرماجرای غرب آمریکا و گاوبازان آن نواحی است که بادلاوری وشجاعت بی مانند با حوادث مقابله میکردند تاامروز این همسر گذشت از آنها بیادگار مانده است که هالیوود مانند قطار فشنگ مسلسل ازروی آنها فیلم تهیه مینماید. «جان لند»، «اسکات برادی» و «جون هولدن» هنرپیشگان فیلم مزبور هستند- شروع ۴، ۶، ۸ بعدازظهر تلفن ۳۶۳۵۴

### سینما تاج

☆☆☆ لیلی (متروگلدوین مایر رنگی)- فیلمی است موزیکال کلاسیك که داستان شیرین و دلچسبی را حکایت میکندو مدت دوساعت تمام شما رابدنیائی که عشق و لذت سراسر آنرا فراگرفته میبرد. «لسلی کارون» هنرپیشه وبالرینای معروف وستاره فیلم «یك آمریکائی درپاریس» یکباردیگر هنر و استعداد خودرا باتفاق همبازیهایش «مل فرر»، «ژان پیرآمون» و «زازا گابور» عرضه میدارد. موزیك این فیلم بسیارروح پرور وشنیدنی است بطوریکه سازنده آن «برونیسلاکاپر» درسال ۱۹۵۲ بدریافت جایزه اسکار نائل شد- فیلم تکراری شروع ۴، ۶، ۸، بعدازظهر تلفن ۳۳۰۶۴

### سینما تهران

☆☆ گوراغلی (محصول شوروی- رنگی)- از داستانهای بسیارمعروف است که بارها در قصص گوناگون بدان اشاره شده است. صحنه های چندی از قطعات تماشائی بالت و آوازهای هیجان انگیز ایرا که در طول این فیلم کلاسیك گنجانیده شده درخور اهمیت است. هنرپیشگان فیلم ازهنرمندان کشور آذربایجان شوروی هستند شروع ۴، ۶، ۸ بعدازظهر تلفن ۳۸۱۶۵

### سینماخورشیدنو

☆ سلمانی بغداد (استودیو مصر) فیلمی است کمدی و موزیکال که سوژه فانتزی آن ازداستان های افسانه ای هزارو یکشب اقتباس شده است. اسمعیل یاسین، کارم محمود هنرپیشگان اول این فیلم که بزبان فارسی دوبله شده است میباشند- شروع ۲، ۴ و نیم ۶ و نیم ۸ و نیم بعدازظهر

### سینما مایاك

☆☆ جنون عشق (محصول ایتالیا)- شروع ۲، ۴، ۶، ۸ بعدازظهر تلفن ۳۶۴۲۴

### سینما ونوس

☆☆ خون وشرف (دیانافیلم)- فیلمی است فارسی که سوژه آن مبارزه ژاندارمها باراهزنان نواحی شمال است ونقش اول فیلم توسط «آرمان» بازی میشود- شروع ۲، ۴، ۶، ۸ بعدازظهر تلفن ۳۵۱۱۵

**ارزش هریك از فیلمها باستاره هائیکه در مقابل آنها گذارده شده به ترتیب زیر تعیین میگردد تاخوانندگان عزیز بتوانند فیلمهای خوب وبدرا ازیکدیگر تشخیص داده ووقت خود را بادیدن فیلمهای درجه سوم تلف نکنند**

| متوسط | خوب | خیلی خوب | عالی |
|---|---|---|---|
| * | ** | *** | **** |

## قدردانی

تصمیم تیمسار سرتیپ شرغام ریاست محترم کل گمرك نسبت به تشکیل شرکت حق العمل کاران بمنظور تسهیل امور گمرکی بازرگانان موجب قدردانی است این جانب نیز بسهم خود تشکر مینمایم.

عباس تقی زاده دیلمقانی

آ - ۲۲۵۶۵

# ورزش

## ضیافت شام باحضور رئیس فدراسیون وزنه برداری

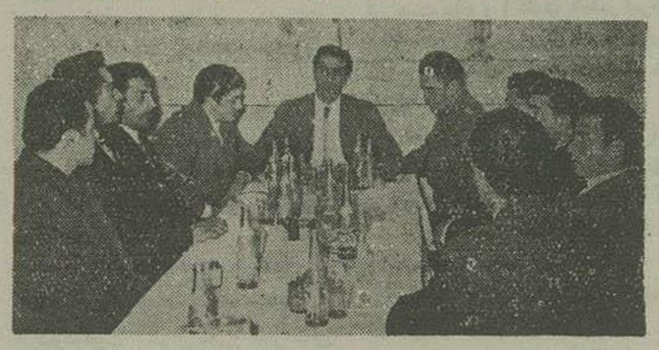

آقای مجید بختیار رئیس فدراسیون وزنه برداری کشور باآقای سرهنگ خسروانی ووزنه برداران.

پریشب ضیافت شامی ازطرف کمیته فنی باشگاه تاج باحضور آقای مجید بختیار رئیس فدراسیون وزنه برداری کشوروزنه برداران باشگاه تاج درهتل لوزان ترتیب داده شده بود.

ابتدا آقای سرهنگ خسروانی مدیر باشگاه تاج طی بیاناتی یادآور شد که قبلا باید باصراحت کامل بعرض حضار برسانم که باشگاه تاج موفقیت وموجودیت خودرا مدیون الطاف و کمکهای شاهنشاه میداند وورزشکاران تاج سعی خواهند کرد باعمل وپیروزی خودموجبات خشنودی شاهنشاه رافراهم نمایند. سپس آقای بختیار ازباشگاه تاج که امروز باعث افتخار وسربلندی ایران است قدردانی نمودو آرزو کرد باتوجهات ذات ملوکانه درمسابقات جهانی پیروزیهای بزرگی کسب نمایند.

درخاتمه آقای دکتر رهنوردی رئیس کمیته فنی باشگاه تاج بنمایندگی ورزشکاران اطمینان داد که آنچه لازمه صمیمیت وفداکاری در راه برنامه های فدراسیون باشد انجام خواهند داد.

مجلس ضیافت ساعت ۱۱ بعدازظهر پایان یافت.

## تیم فوتبال منتخب تهران دیروز تهران را ترك گفت

روزسه شنبه ۱۲ دیماه ازطرف فدراسیون فوتبال کشور ضیافت ناهاری بافتخار فوتبالیستهای تهران که عازم عراق بودند در هتل ری ترتیب داده شده بود که آقای سرتیپ سیاسی رئیس فدراسیون و سایر اعضاء فدراسیون نیز حضور داشتند.

پس ازصرف ناهارعده ای چمدانهای خودراهمراه آورده بودند و عده ای دیگربرای حمل چمدانهای خود مراجعت کردند واز ساعت ۳ ونیم بعداز ظهر فوتبالیستها بایستگاه راه آهن واردشدند درحالیکه عده زیادی ازاقوام ودوستان و ورزشکاران بمشایعت آمده بودند.

آقای سرتیپ سیاسی نیز درایستگاه حاضرشده وبایکایك فوتبالیستها صحبت کردند وراهنمائیهای لازم رابآنان نمودند.

ازطرف فدراسیون یادبودهائی برای باشگاه نادی المیناء وفدراسیون فوتبال عراق ازقبیل تمثال اعلیحضرت همایون شاهنشاهی وآلبوم نفیس ونشانهای مخصوص فدراسیون فوتبال بوسیله آقای سرهنگ بهارمست سرپرست تیم ارسال شد.

بازیکنان اعزامی ازطرف فدراسیون فوتبال عبارتند از آقایان عارف قلی زاده - عرفان - زمینی - محمودیاتی - محمدبیاتی - اوصیاء - سیادت - ساوجی حاج مختار - نوریان - حاج نصرالله - جعفرزاده - آقاحسینی - شکیبی - برومند - بهشتی - آذرسا - کوزه کنانی نادرافشار - حاتمی - حاج رضاقلی - جدیکار وعراقی

کاپیتن تیم آقای مسعود برومند میباشد وضمنا آقای حریری ازاصفهان و همچنین آقای علی دانائی فرد مربی فوتبال باشگاه تاج وآقای هژبرساحلی - تیوبچی و واهان باخرج خودبهمراه این تیم عزیمت نمودند.

افراددیگراعزامی فدراسیون عبارت بودند از: آقای سرهنگ بهارمست سرپرست تیم وآقای هوشنك آکهیان داورو آقای سرگرد خلیقی برای فیلمبرداری حرکت نمودند.

ساعت چهارو ۲۰ دقیقه پس ازخداحافظی پرشوری که بوسیله مشایعین بعمل آمدفوتبالیستها درحالیکه بادست وسرودستمال از پنجره های قطار ابراز احساسات میکردند باحرکت قطارتهران راپشت سرگذاشتند تابخرمشهررفته وسپس بعراق عزیمت نمایند.

ورزشکاران یك بازی در بصره ویك بازی در بغداد انجام خواهند داد و ممکن است مسابقه سومی مهم با تیم فوتبال سلطنتی عراق دربغداد انجام شود.

ضمنا فدراسیون فوتبال امروز اعلامیه ای صادر نمود که مفاد آن چنین است: «برای روشن شدن اذهان عمومی بدینوسیله باطلاع میرساند که تیم فوتبال منتخب تهران بنابدعوت فدراسیون فوتبال کشورعراق برای انجام چند مسابقه ساعت چهارونیم بعدازظهرروز ۳ شنبه ۱۲ دیماه ۳۴ بسمت خرمشهرحرکت کردوروزپنجشنبه ۱۴ دیماه ۳۴ ببصره عزیمت مینمایندهیئت اعزامی باسرپرست وفیلمبرداروداورجمعا ۲۶ نفربوده اند که باهزینه این فدراسیون دراین قافله شرکت داشته اندوبقراریکه اطلاع حاصل شده است موقعی که کاروان باقطارراه آهن بسمت خرمشهرحرکت مینموده افرادمتفرقه ای نیزباقطارحامل قهرمانان بسمت خرمشهر حرکت کردند که بهیچوجه بهیئت اعزامی وتیم تهران ارتباطی نداشته ومانندسایر مسافرین اقدام بمسافرت نموده اند.»

## آغازمسابقات پینك پنك دانشگاه تهران

ازساعت شش بعدازظهر روزگذشته مسابقات پینك پونك دانشگاه تهران باشرکت ۸۰ نفر ازدانشجویان درسالن دانشکده حقوق زیرنظر سازمان ورزشی دانشگاه بطور یك حذفی آغازشد

ضمنا یك مسابقه مهیج بین آقای اردکانی قهرمان دوم سال قبل باآقای مفیدی دانشجوی دانشکده ادبیات انجام شد که بسیارمهیج بودودرنتیجه آقای مفیدی برنده شد

این مسابقات برای آقایان وبطورانفرادی میباشد که پس ازختم آن مسابقات دونفری وسپس مسابقات بانوان انجام خواهد گرفت.

## صعود بقله ۴۱۰۰ متری توچال

عده ای از کوهنوردان جلو پناهگاه

۱۵ نفر از کوهنوردان سازمان کوهنوردی واسکی دماوند روزپنجشنبه گذشته برای انجام یك کوهنوردی وصعود بقله توچال که ۴۱۰۰ متر ارتفاع دارد تهران راترك نموده واینها بدودسته شدند یك دسته ازجبهه راست ودسته دیگراز جبهه چپ عزیمت نمودند.

همراه این کاروان بانوحکیمی عضوباشگاه تهران نیزشرکت داشت وبا آنکه هوابسیارسرد بودهردودسته توانستند روزجمعه بفراز قله رسیده وآرم سازمان دماوند رادرقله نصب نموده باموفقیت مراجعت نمایند.

## یك مسابقهٔ کشتی آزاد ترتیب داده است

ازطرف باشگاه فردوسی یك دور مسابقه کشتی تشویقی برای قهرمانان داخلی خود ترتیب داده شده که روزهای پنجشنبه ۲۸ و روزجمعه ۲۹ دیماه از ساعت پنج بعدازظهر زیرنظر فدراسیون کشتی درمحل باشگاه انجام خواهدشد وازطرف باشگاه بنفرات اول ودوم وسوم جایزه داده میشود وداوطلبان تاروز ۴ شنبه ۲۷ دیماه میتوانند ثبت نام نمایند.


# مالکین و کشاورزان محترم

## تراکتورهای دیزلی ونفتی B.M

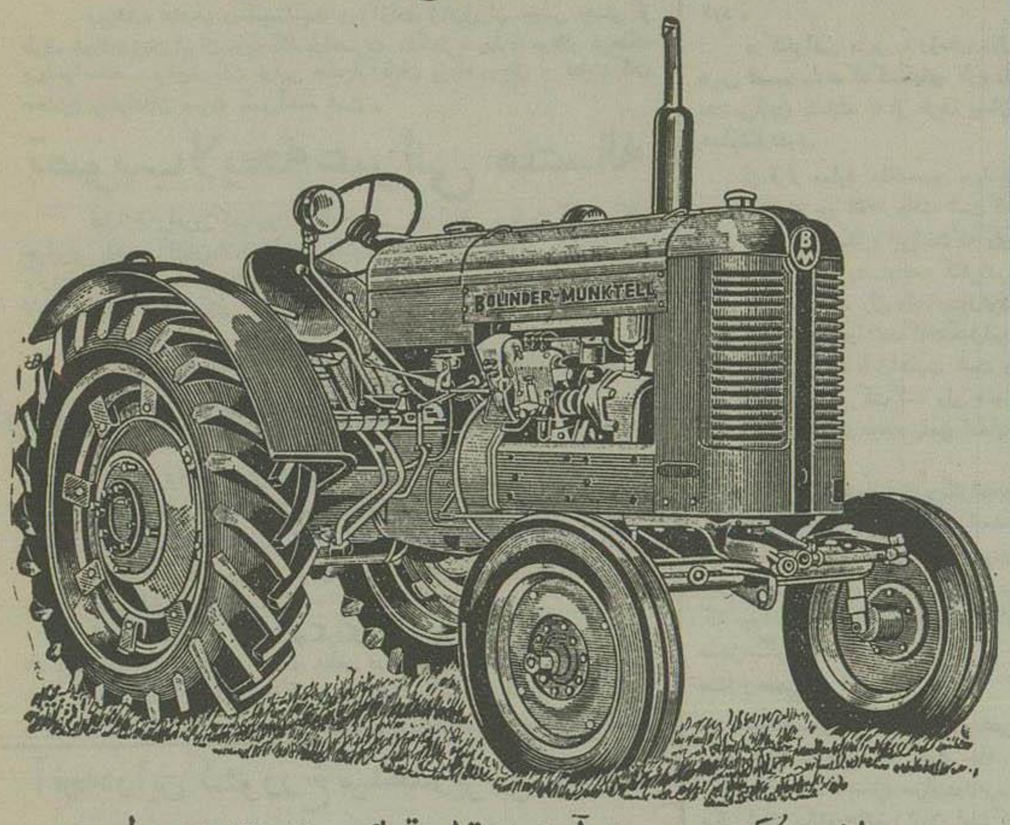


چرخ لاستیکی وچرخ آهنی بقدرتهای ۳۵-۴۳ و ۵۵ اسب

ساخت کارخانجات معظم بولیندرمونکتل سوئد

**BOLINDER-MUNKTELL**

Sweden

باسابقه خدمت سی ساله در ۵۸ کشورجهان بهترین خدمتگذار باوفای کشاورزان دنیاست

برای خرید واخذهرگونه اطلاعات درتهران خیابان اکباتان شماره ۱۰۰ تلفن ۳۹۸۸۵ و ۳۹۹۵۰

درگرگان به نماینده فروش تراکتورهای B.M مراجعه فرمائید

آ - ۶۲۵۹۲ (کانون آگهی نوین)


## آگهی رسمی

بمنظورتاسیس کارخانه مقوا سازی وایجادوسائل فنی برای تهیه مقوا ومشتقات آن درایران وهرنوع کار های تولیدی ومجاز بازرگانی شرکتی بنام شرکت مقوا سازی ایران بامسئولیت محدود باسرمایه دومیلیون ریال نقدی که طبق اظهار مدیر شرکت در تحویل ایشان است. از تاریخ اول تیر ماه ۱۳۳۴ بمدت ده سال درتهران خیابان ناصرخسرو - بین دارائی وشمس العماره (طبقه فوقانی) ومحل کارخانه کرج پشت دانشکده کشاورزی خیابان مقواسازی تشکیل گردیده و در تاریخ یازدهم مردادماه ۱۳۳۴ دردفترثبت شرکتهای داخلی بشماره ۴۸۵۳ به ثبت رسیده است آقای رضابوترابی بسمت مدیر عامل شرکت انتخاب شده و نامبرده باتفاق آقای حاج عبدالحسین مدرس یزدی کلیه تعهدات واسناد وچکها را بامهر شرکت امضاء مینمایند

رئیس اداره ثبت شرکتها

محمد احسانی

آ-۲۲۵۵۱


## فیکساسیون کانداهار

آلمانی ۵۰۰ ریال مغازه

شکارخیابان فردوسی

آ-۲۲۶۱۲

## دستکش زنانه

همه رنك - مغازه شکارخیابان فردوسی

آ-۲۲۶۱۰


چندیست روزنامهٔ یومیه ئی بنام کار همه روزه ازطرف وزارت کارمنتشرمیشود این روزنامه بااینکه دو هفته بیشتر از انتشار آن نمیگذرد جای خود را بین مطبوعات وزین کشورباز کرده است

روزنامه کار بمسئولیت آقای علی کسائی که ازنویسندگان باذوق است وسابقه ممتدی درعالم مطبوعات وروزنامه نگاری دارد منتشرمیشود این حسن انتخاب رابجناب آقای دکتر محسن نصر وزیرکارتبریك میگوئیم.

حسین محرابی

آ-۲۲۵۳۵

## اگهی تشکیل مجمع عمومی

ازعموم صاحبان سهام **شرکت سهامی طبع کتاب** درتهران وشهرستانها دعوت میشود که برای روزسه شنبه بیست وششم دیماه ۳۴ درساعت چهاربعدازظهر درمحل شرکت خیابان ناصرخسروحضور بهمرسانند.

**دستور جلسه:**

۱- تعیین هیئت مدیره وبازرسان

۲- تعیین خط مشی آینده وسایر امورات شرکت

آ- ۲۲۵۷۷ هیئت مدیره و بازرسان شرکت

## شعبهٔ باشگاه تاج افتتاح میشود

بطوریکه ازباشگاه تاج اطلاع میدهند: درحدود ۵ سال است ورزشکاران عضو باشگاه تاج درآبادان فعالیت ورزشی دارند و برای آنکه این ورزشکاران بتوانند با وضع آبرومندی خودرا برای مسابقات آماده نمایند باکسب اجازه از پیشگاه شاهانه ازطرف باشگاه تاج بزودی شعبه این باشگاه درآبادان افتتاح خواهدشد ودرکلیهٔ برنامه مسابقات خارجی باشگاه یك برنامه هم برای ورزشکاران آبادان اختصاص داده خواهدشد.

## بقیه برنامه مسابقات فوتبال آموزشگاهها

روزگذشته برنامه مسابقات فوتبال آموزشگاههای حوزه امجدیه اطلاع داده شده ویادآور شدیم که روز جمعه ۱۵ دیماه بقیه مسابقات درچهارحوزه آغاز خواهدشد اینك برنامه بقیه مسابقات درسه حوزه دیگرمربوط بروزجمعه ۱۵ دیماه اطلاع داده میشود: درحوزه باغشاه دردوره اول ساعت هشت ونیم صبح وحید بادانش- ساعت نه ونیم صبح حکیم نظامی باشرف- ساعت ده ونیم صبح جامی باسینا ساعت یك ونیم بعدازظهر محمدقزوینی باخرد- ساعت دونیم بعدازظهر ذوقی باپیرنیا وساعت سه ونیم بعدازظهر دانش باوحید دردوره دوم مسابقه خواهندداد.

برنامه مسابقات درحوزه شهباز ساعت هشت ونیم صبح امور بحان بابدر- ساعت نه وچهل دقیقه صبح شاهپور علیرضا پهلوی باراشدی- ساعت ده وپنجاه دقیقه صبح امیرکبیر باپهلوی- ساعت یك ونیم بعدازظهر ناصرخسرو باپهبهانی ساعت دو و چهل دقیقه بعدازظهر فرخی بامروی این مسابقات دردوره دوم انجام میشودوساعت سه ونیم بعدازظهر دارالفنون باحافظ دردوره اول مسابقه خواهندداد.

درحوزه دبیرستان البرز در دوره دوم ساعت هشت ونیم صبح سد آبادی باالبرز این مسابقه ازبهترین مسابقه فوتبال آموزشگاهها میباشد- ساعت نه وچهل دقیقه صبح فیروبهرام باتخت جمشید- ساعت ده وپنجاه دقیقه هدف باتمدن ودر دوره اول ساعت یك ونیم بعدازظهر بین بامداد باهدف- ساعت دو ونیم بین هنرستان تهران بااسدآبادی وساعت سه ونیم بعدازظهر بین دبیرستان نظام وشاهپور تجریش بازی آخر ازدوره دوم انجام خواهدشد.

## ابراز انزجار

اینجانب محمدتقی سیدزمانی فرزند سیدمهدی دارای شناسنامه شماره ۴۲- صادر ازقزوین متولدسال ۱۳۰۶ که شغلم کارمندبانك ملی قزوین میباشدبدینوسیله باطلاع هموطنان عزیز ایران میرسانم که درسال ۱۳۳۲ توسط تبلیغات فریبنده شخصی بنام شویدی بعضویت حزب منحله تودهرا ندانسته قبول کردم اکنون که بمن ثابت شده وابستگی باین حزب جزانحراف وخیانت بکشور چیزیرا درمرندارد ضمن ابرازتاسف ازعملیات گذشته ازتجار بی پایان خودرا نسبت بحزب منحله توده و بگردانندگان خائن آن اعلام وپشتیبانی ووفاداری خودرا نسبت بقانون اساسی و شاهنشاه معظم اعلام میدارم. پاینده ایران زنده باد شاه مرگ برخائنین کشور

جان نثار محمدتقی سید زمانی

آ-۲۲۵۲۵

☆☆☆

اینجانب نرسس بالایان دارای شناسنامه شماره ۲۵۳۴۹ صادر ازتبریز فرزند هارتون شغل دندانساز که در سال ۱۳۳۴ توسط شخصی بنام عبدالله رفیعی عضویت حزب تودهرا ندانسته قبول کردم ومسئولیتم در حزب یك عضوساده بوده واینك که حقایق برایم روشن شده بدینوسیله به پیشگاه ملت نجیب ایران میرسانم که حزب توده هدفی جزبرانداختن وازبین بردن استقلال وطن عزیز چیز دیگری ندارد اینك با یکدنیا شرمندگی ازپیشگاه اعلیحضرت همایون شاهنشاه وملت نجیب ایران از این مکتب جاسوسی کناره گیری نموده و وفاداری خودرا نسبت بمقام شامخ سلطنت ابرازمیدارم. مرگ برحزب منفوروومنحله توده جاویدباداعلیحضرت همایون شاهنشاهی مظهر استقلال ایران.

جان نثار نرسس بالایان

آ- ۲۲۵۲۳

## آمار هوائی

آمار هوائی روز ۳ شنبه ۱۲ دی ماه ۳۴ ازایستگاه هواشناسی وزارت کشاورزی

| | | |
|---|---|---|
| ساعت ۷ صبح | ۰٫۴ | درجه بالای صفر |
| « ۱۳ | ۹٫۳ | درجه بالای صفر |
| « ۲۱ | ۳٫۷ | « « « |
| حداکثر | ۹٫۸ | « « « |
| حداقل | ۱ر | درجه زیرصفر |

جای اداره خیابان خیام چاپخانه اطلاعات

صاحب امتیاز ومدیرمسئول اعباس مسعودی

اطلاعات

## جشن روز آزادی زنان ایران

### درحضور علیاحضرت ملکه ثریا

روزشنبه هفدهم دیماه بمناسبت روزآزادی زنان ایران مجلس جشنی از طرف شورای زنان ایران درپیشگاه علیاحضرت ملکه ثریا پهلوی درتالار فرهنگ برپاخواهدشد . برای شرکت دراین جشن ازآقایان وزراء ورجال و نمایندگان مجلسین وبانوانشان دعوت بعمل آمده است .

## تصویب لایحه عمرانی هفتساله

قبل ازظهرامروز کمیسیون برنامه مجلس شورایملی بریاست آقای دکتر جزایری باحضورآقایان علاء نخست‌وزیروابتهاج مدیرعامل سازمان برنامه تشکیل گردید ودنباله رسیدگی بلایحه برنامه ادامه یافت وپس از۳ساعت مذاکرات کلیه لایحه عمرانی هفتساله کشور بااصطلاحاتی بتصویب رسید

## هفته آینده وام مصوبه از بانك صادرات وواردات امریکا بدولت ایران پرداخت میشود

آقای پیرنیا خزانه‌دارکل امروز گفت بعد ازتوشیح قانون استفاده از ده‌میلیون دلار وام دریافتی ازبانك واردات‌وصادرات امریکا، مبلغ مزبور ازطرف مقامات امریکائی دراختیار دولت ایران قرار خواهد گرفت.

این پول برای تامین کسر بودجه مورداستفاده واقع میشود واحتمال میرود هفته آینده پرداخت گردد .

ازآقای خزانه‌دار راجع بچگونگی دادن وام بکارمندان دولت سئوال شد پاسخ داده‌شد که‌چون خزانه‌داری مبلغی در اختیاربانکها قرار میدهد، باین جهت بامتصدیان بانك‌رهنی مذاکراتی شروع‌شده است که قسمتی‌از همین‌پول را بعنوان وام بکارمندان‌دولت بپردازندودراین‌موردتعهدحسابداربهاکافی‌خواهدبود

## آنچه‌دراین کشوررخ میدهدزیرسر کیست؟

امریکائیهانسبت بپیمان بغداد خوش‌بین نیستند ـ ارزانی‌وحراج بیسابقه پارچه دربازار ـ اهمیت مسافرت دوشخصیت برجسته انگلیس بتهران ومراجعت غیرمترقبه سفیرامریکا ـ روسهاهنوزباقدامات خودبرای‌جلوگیری‌ازهمکاری‌نزدیك ایران وغرب‌امیدوارند ـ یك زن زیبا (بحرین) را بایران بازگردانید ـ چند شوخی‌جالب بارجال‌سیاسی‌امروزوچندرپورتاژ وعکسهائی‌ازحوادث‌ژانویه ـ خاطرات جالب دلکش‌ازهامبورك وآنکارا وبونان وغیره مندرجات روز پنجشنبه (فردا) مجله خواندنیها را تشکیل میدهد . روزهای‌انتشارشنبه ـ سه‌شنبه ـ پنجشنبه.

## ورود متخصص آرایش فرانسوی مادام گوشه بتهران

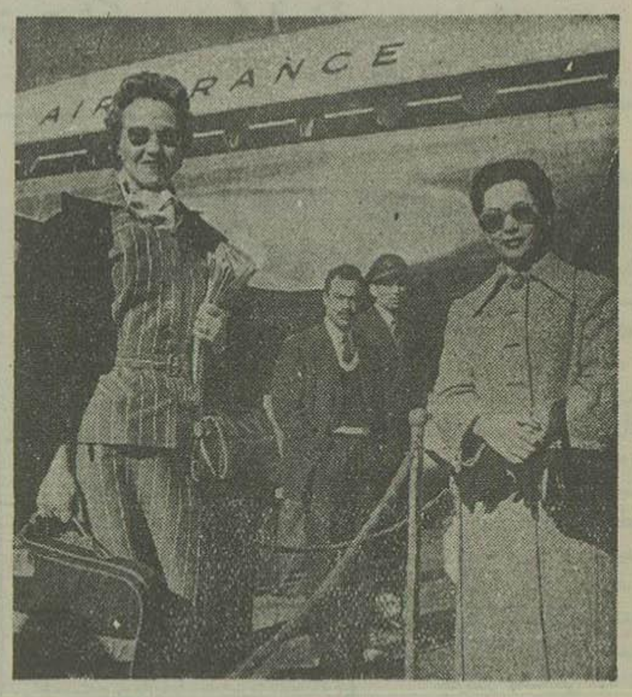


مادام لیناگوشه مدت ۲۴ روزازطرف کارخانجات لوازم‌آرایش لانکوم‌در تهران اقامت خواهند کرد.

کلیه خانمها ودوشیزگانی که مایلند پوست صورتشان را معاینه کرده و دستورات لازم بهداشتی دریافت کنند میتوانند برای‌ملاقات ایشان بآدرس زیر مراجعه نمایند. ضمناباطلاع میرساند که‌کلیه معالجات ودستورات مادام گوشه به جهت تکمیل زیبائی ورفع نواقص چهره مجانی بوده ونمایندگی **لانکوم** برایگان ازبانوان محترم پذیرائی خواهد کرد.

چون تعداد مراجعین زیاداست خواهشمند است قبلاوقت بگیرید.

**نشانی ـ خیابان نادری جنب بیمارستان شوروی پاساژ فرشته نمایشگاه لانکوم** آ ـ ۲۲۶۷۰

ف. دا . . .

## سهیلا ؟

ایده آل بانوان ودوشیزگان باسلیقه وخوش ذوق

... معرفی میشود

آ ـ ۲۲۶۳۰ — کانون آگهی نوین

## قسمتی از تصمیمات سری کنفرانس بغداد فاش شده است

بقیه از صفحه اول

این کنفرانس درقاهره تشکیل خواهد یافت زیرا عبدالناصر بعلت اقامت مارشال تیتو درقاهره نمیتواند از کشورمصر خارج شود .

در کنفرانس «زبور» رؤسای دول عربی تصمیم دارند که کمکهای لازم را بهاشمی اردن بنمایند تا از طرف پیمان بغداد شکار نشود.

از قرار معلوم ملك‌حسین درپاسخ سران دول مزبور اظهار داشته است که وضع فعلی اردن مستلزم این‌است که وی در کشور خودباشد ونمیتواند در کنفرانس مزبور شرکت کند. ولی رؤسای دول فوق باردیگر از وی خواستند که تشکیل این کنفرانس بی‌اندازه قابل‌اهمیت است و باید وی در آن شرکت کند ولی هنوز ملك حسین بدعوت مجدد پاسخ نداده است .

روزنامه اخبارالیوم ضمن بحث دیگر اضافه میکند چنانچه هاشمی اردن به‌پیمان بغداد ملحق میگردید کشورهای سوریه وعربی سعودی ولبنان واخیراً مصر خود بخود در نتیجه حصاری که دورآنها زده میشد به پیمان بغداد ملحق میگردیدند .

### سند رسمی

محمدحسینی هیکل نویسنده سیاسی «دارالاخبار» در دنباله این بحث اضافه میکند که علت اجتماع سران دول عربی یکی کمك بکشورهاشمی اردن است که مبادا به‌پیمان بغداد ملحق گردد وبقیه دول عربی‌را دنبال خودبکشد ویکی اینکه اخیراً سندمهم محرمانه‌ای از تصمیمات کنفرانس بغداد بدست آمده که‌تاکنون منتشرنشده است متن سند مزبور عبارت است از :

۱ـ سعی برای توسعه‌پیمان وجلوگیری از تجاوزات خارجی وسرکوبی هر که بخواهد باین‌پیمان لطمه بزند.

۲ـ دول عضو پیمان سعی میکنند که نیروی نظامی خودرا تقویت کنند.

۳ـ دول عضو این‌پیمان تعهدمیکنند که‌بکشور اسرائیل تجاوز ننمایند زیرا تجاوز بآن کشور ممکن‌است منجر بجنك گردد واین امر مخالف پیمان‌است.

۴ـ بدست آوردن دوستی دولت لبنان، تادولت مزبور واسطه‌دول عضو وبقیه‌دول و مخصوصا مصروسوریه وعربستان سعودی گردد وآن‌هارا بهم‌نزدیك کندومقدمات الحاق مصر وسوریه وعربستان سعودی‌رابه پیمان بغدادفراهم‌آورد.

۵ـ ایجاد فرماندهی سیاسی و نظامی‌قوی برای‌رهبری این‌پیمان

۶ ـ امریکا و انگلستان حاضرند درصورت ملحق‌شدن سوریه‌ولبنان ومصر وعربستان سعودی به‌پیمان بغداد اسلحه کافی‌بآنها بدهند .

۷ـ وزیرخارجه انگلستان موظف است که عقیده‌دول عضوپیمان را بدولت لبنان‌ابلاغ‌نماید تادولت مزبور دول غیر عضو منجمله مصر و عربستان سعودی‌را باعضاء نزدیك‌سازد (بهمین جهت بود که ملك‌میلان وزیرخارجه انگلستان بلافاصله بعداز خاتمه کنفرانس بغدادعازم بیروت گردید )

۸ـ دول‌عضو سعی‌میکنند که شش لشکرمجهز برای عراق ودوازده لشکر برای‌پاکستان وهفت لشکر برای ایران وسی‌وشش‌لشکر برای‌ترکیه تشکیل‌دهند که‌درنتیجه‌پس‌ازفعالیت‌زیاد وافزایش‌این لشکرها ، تعدادآنها به‌شصت‌ویك لشکر برسد و بتوانند بآسانی جلوی تجاوزات شوروی‌را بگیرند .

۹ـ انگلستان درصورت لزوم،چهل لشکربرای کمك وجلوگیری‌ازتجاوزات خارجی‌باین‌منطقه‌خواهد فرستادبشرطیکه هرکشوریکه عده‌ای ازاین لشکرها در آنجامتمرکز میگردند خرج‌لشکرهارا بدهد .

۱۰ـ نیروهای نظامی هردولتی از دول عضو پیمان میتوانند درصورت لزوم بکشور دیگری از اعضای پیمان بدون اجازه برای کمك‌بآن کشور وجلوگیری ازحملات واردشوند .

۱۱ـ دول عضو پیمان برای تقویت نیروی‌های‌نظامی خویش‌سعی‌میکنند که هرمدت یك‌مرتبه بانظارت هم مانورهای نظامی انجام دهند وازا طلاعات سری‌و نظامی یکدیگراستفاده کنند.

۱۲ـ لزوم سعی‌برای ایجاد وحدت جغرافیائی‌ایجاب‌میکند که‌سوریه ولبنان وهاشمی‌اردون به‌پیمان بغدادملحق گردند تاخط‌جغرافیائی از سوریه تامرز جنوبی ایران امتدادپیدا کند.

الحاق‌ایران‌وپاکستان به‌پیمان‌بغداد امر غیرمنتظره‌ای نبودبلکه سیاست‌دول غرب‌وموقعیت استراتژیکی‌و جغرافیائی این کشورها مستلزم‌بود که‌این کشور ها به‌پیمان مزبور ملحق گردند و دول غرب روابط سیاسی واقتصادی‌خود را با کشورهای خاورمیانه و مخصوصا اعضاء پیمان بغداد مستحکم سازند.

برای‌اینکه منطقه خاورمیانه که بهره زیادی‌ازمنابع نفتی وغیره دارد از خطرشوروی مصون بماند دول‌غرب‌سعی کردند که یك دیوارضخیم‌جلوی‌تجاوزات «سرخ» تاسیس کنند و شرط ایجاد این دیوار، همکاری‌صمیمانه دولتهای‌خاورمیانه است‌وضمنا باید کشورهای‌مزبورارتباط‌کافی ازلحاظ دریائی‌وزمینی وهوائی‌داشته‌باشند وباید هرچه زودتروارد اقدام شد مبادا فرصت ازدست برودوشوروی‌همانطور که درقسمتی‌ازاروپانفوذپیدا کرد دراین‌منطقه هم‌نفوذنماید.

بدین‌جهت‌امریکا وانگلستان سعی کردند که این‌منطقه‌را که مدت زیادی است روی‌آرامش واستقراررا بخودندیده است، باهم‌متحد کنند،لذادول این‌منطقه گردهم جمع شدند وپیمانی بنام پیمان بغداد برای دفاع ازمرزوبوم خودتشکیل دادند.

دول ایران، پاکستان، ترکیه و عراق زودترازبقیه دول خاورمیانه حاضر شدند که عضوپیمان مزبورشوند زیرا این کشورها باشوروی هم مرز هستند و در صورت تجاوزشوروی نخواهند توانست جلوی آنرابگیرند.

باتوضیحات فوق معلوم‌شد که‌منطقه واقع ازپاکستان تاترکیه میدان‌فعالیت پیمان بغداد گردید.

برای‌اینکه تأمین‌دفاع ازاین‌منطقه را دریابیم ناچار هستیم مختصات وصفات این‌منطقه‌را موردبررسی قراردهیم واین امرهم مستلزم‌آنست که‌خطوط‌دفاع‌طبیعی راکه درحدود ۱۳۰۰ میل‌است مطالعه کنیم تا بتوان نیروهای پنج کشور عضو پیمان‌را روی این‌خط بنسبت تقسیم نمود وگذشته ازاین،منطقه‌پیمان‌بغداددرمواقع عادی‌احتیاج بارتشی‌درحدود بیست‌برابر ارتش‌های‌پنج‌دولت‌دارد.

بدین‌جهت در کنفرانس‌بغدادتصمیم گرفته‌شد که طریقهٔ دفاع دراین منطقه براساس«عمق‌دفاعی» درپشت سلسله جبال زاگروس که ازشرق‌عراق تاغرب ایران امتدادداردا، استوارباشدواین‌سلسله،محوری باشد که نیروهای دفاعی دراطراف آن تقسیم گردند ودرموقع‌بروزخطر کمونیسم جلوتجاوزات را بگیرند وخطر شوروی را ازمناطق نفتی ومنطقه خلیج فارس و اقیانوس‌هند مرتفع‌سازند.

بدین جهت «زاگروس» در پیمان بغداد خط دفاعی طبیعی دربرابرشوروی تعیین شده‌است

( اطلاعات ـ لازمست توضیح داده شود که چندین بارمقامات رسمی دولت ایران اعلام داشتند که خط زاگروس تنها قسمت دفاعی درخاك ایران نبوده و دولت ایران درموقع‌بروز خطر وتهاجم ازوجب بوجب خاك خود دفاع خواهد کرد.)

ضمناراههای‌زاگروس‌طوری‌درنظر گرفته‌شد که درصورت‌لزوم‌نیروهابتوانندمستقیماز پشت بجلو زاگروس منتقل شوند

طبق قرارداد انگلستان وعراق، از هم اکنون درمناطق عراق شروع به ساختمان انبارهای‌لازم وپایگاهها کرده‌اند تا انگلستان مطمئن باشد که درصورت انتقال‌نیروهای خودباین مناطق‌احتیاجات آنهاتامین‌میگردد. انگلستان بدین‌منظور اقدام‌بتاسیس ساختمان‌های‌جدید درعراق کرد زیرا اخیرا منطقه کانال سوئز را از دست داده و اکنون فقط‌در قبرس ، مالته ،طرابلس وبن‌غازی پایگاه دارد و این پایگاهها تااندازه‌ای‌از.هم دورهستند

### نقشه دفاع

مهمترین موضوعی، که‌در کنفرانس بغداد مورد مذاکره قرار گرفت نقشه تقسیم نیروهای دول اعضاء وانتقال آنها بصحنه نبرد درصورت حمله باین کشور. ها پیش بینی شده‌بود.

انگلستان می‌باستی دولشکریعنی درحدود چهل‌هزارنفر ازطرابلس‌واردن‌و قبرس واردمیدان سازد وانتقال این‌نیرو هادوهفته‌بطول خواهد انجامید زیرانتقال نیروهای‌زرهی‌طرابلسی‌ازطریق‌دریاصورت خواهد گرفت‌همچنین‌انتقال‌نیروهای‌زرهی انگلستان که‌درنزدیکی‌عقبه(اردن)مستقر هستندیکهفته‌ازطریق‌خشکی‌طول‌میکشد واماانتقال‌بقیه‌نیروهای‌پیاده‌واسلحه‌سبك‌از بن غازی و قبرس توسط هواپیما انجام میبابد.

بدینترتیب ممکنست دو لشکر انگلستان درعرض دوهفته گردهم جمع بشوند بشرطی که قبلاعراق دو لشکر خودرا که درصورت لزوم سه لشکرمیشود آماده سازد تا اینکه نیروهای انگلستان برسند.

### لشکر جدید اردن

بافعالیتهائی که ژنرال گلوب رئیس ستادهاشمی اردن بعمل آورد ممکنست یگانه تیپ اردن رامبدل بلشکرنماید و این‌لشکرششمین لشکری خواهد بود که درپشت سلسله جبال زاگروس مسئول دفاع خواهند بود ( دولشکرانگلیسی ـ سه لشکرعراقی ـ یك لشکراردنی)واین حداقل نیروهائی‌است که برای دفاع در منطقه پشت زاگروس کافی خواهدبود.

چون نقشه شوروی‌هااینست که از قفقازوباازدریای سیاه پیشروی کنند نیروهای ایرانی خواهندتوانست بدون جنك‌جلوی تجاوزات آنهارابگیرندبشرطی که فرصت لازم رابدهند که نیروهای ترکیه وعراق و انگلستان در اطراف زاگروس مستقر گردند .

### بهرهٔ پاکستان

نقشه پاکستان دراین پیمان اینست که فقط مرزخودرا ازخطرحفظ کند و درصورت لزوم بکمك ایران بشتابدضمنا پس ازمسافرت سران شوروی‌بهندوستان وافغانستان دولت انگلستان سعی خواهد کردخواسته های پاکستانراازلحاظ‌اسلحه ومهمات برآورد .

همانطور که میدانیم‌پاکستان‌همیشه باهندوستان و افغانستان روابط تیره‌ای داشت وبایستی درصورت بروز زدوخورد باآن‌دولتین، بپاکستان کمك کردتااحساس نماید که درنتیجه الحاق باین‌پیمان هم‌از لحاظ مادی وهم‌ازلحاظ معنوی بهره‌ای برده است.

این کمك دوصورت داشت:

صورت منفی اینکه پاکستان فقط ازمرز وبوم خود دفاع کند ونیروهای خودرا برای کمك بهیچیك از کشورهای عضوپیمان منتقل‌سازد مگراینکه ایران درمعرض خطرحمله شوروی قرارگیرد.

صورت مثبت عبارت ازاین‌بود که کمکهای زیادی از لحاظ اسلحه وپول بآن کردند. در اینصورت پاکستان بیش ازبقیه دول‌عضوپیمان منتفع گردید.

### الحاق هاشمی اردن

چون انگلستان‌درآینده ازنیروهای خود که درهاشمی اردن است برای‌دفاع از کشورهای عضوپیمان استفاده خواهد کرد، بهتردید که کشور اردن رسماًوارد این‌پیمان گردد تابعداً اورا متهم‌بدخالت درامورداخلی اردن نسازند وهنوزفعالیت برای‌الحاق‌اردن بپیمان‌بغدادادامه دارد .

گذشته ازاین انگلستان سعی‌میکند که بندرعقبه راازهرلحاظی مجهزسازد زیرا این‌بندرازمهمترین‌مناطقی‌است که‌درشمال بحراحمردراختیارانگلستان است ودولت مزبورمیتواند نیروهای خودرا که‌ازعدن‌و مشرق وجنوب افریقامیآنندازاین بندر وارد قلب خاورمیانه نمایدبدون اینکه احتیاج‌داشته‌باشد که‌ازکانال سوئز بگذردو دچارمضیقه هائی که مصربعناوینی ایجاد خواهد کرد بشود.

دربحرین نیزسعی شده‌است که‌تیپ مجهزی تشکیل گرددزیراحاکم‌انگلیسی جزیره بحرین ازطرف دیگربرکویت‌و قطروبقیه امارات خلیج‌فارس‌نظارت دارد پس ازتشکیل پیمان بغداد ، انگلستان، آوانسی بامریکاداد وامریکا درظهران و بحرین دوپایگاه‌هوائی ساخت‌تادرصورت لزوم بنیروهای دول عضوومخصوصابنیرو های کشورایران کمك شود.

### جلسه آینده

جلسه‌آینده پیمان بغداد درآوریل سال جدید درتهران‌تشکیل‌خواهد شد. دراین کنفرانس نسبت بعملیات‌انجام‌شده وعملیاتی که انجام‌خواهد گرفت‌وتحولاتی که درسیاست محلی وبین المللی ایجاد شده است‌مذاکراتی‌صورت‌خواهد گرفت.

بعضی ازدول خاورمیانه‌فکر کردند که ملحق شدن بپیمان‌بغدادمصالح آنها رابخطرخواهد انداخت وبدین‌جهت‌دم‌از سیاست‌بی‌طرفی زدندواکنون‌دول هندوستان افغانستان ، مصر، سوریه، لبنان و کشور عربی سعودی طرفداراین‌سیاست هستند.

***

اطلاعات ـ مطالب بالا برای‌روشن شدن افکارعمومی منتشرشد اما با توجه باینکه دولت مصر مخالف پیمان بغداد میباشدمیتوان گفت که نوشته جراید مصری دراین‌باره بیشترجنبه فرضی‌داردتا حقیقی، بخصوص که درهفته گذشته‌تیمسار سرلشکر ذوق وزیرجنگ درمجلس سنا درباره مطالبی که روزنامه هرالدتریبون درهمین زمینه ها منتشر کرده بود در جواب سئوال سناتور دکتر صدیق‌چنین اظهارداشت:

«این شایعات را مابارهاتکذیب کرده ایم ومن تصورنمیکنم که احتیاجی‌ببحث بیشتر دراین موضوع‌باشد بالاخص اینکه جزئیات طرح دفاعی‌درهر کشورازمسائل محرمانه ستادها بوده وموضوعی‌نیست که درجرایدمنعکس‌شود.

مخبرروزنامه هرالدتریبون‌نظریاتی بفکرخوداظهارنموده که در صورت بروز مخاصمات قوای انگلیس ومتفقین قادر خواهند بود درظرف سه‌هفته معادل‌شش لشکردرخط ارتفاعات‌زاگروس متمرکز سازندوحتی در این بررسی برای ارتش شاهنشاهی که درآن تاریخ هنوزبحثی‌در اطراف آن‌بعمل نیامده بود سهمی قائل نشده‌است.

اینگونه اظهارنظرها درکلیه‌جراید دنیا معمول ومتداول‌است‌ومتاسفانه گاهی اخباری راکه با حقیقت و حق نمیدهد منتشرمیسازند»


## اشك شمع

یك‌فانتزی عالی اجتماعی

محاکمه پاپانوئل

که‌در این دورو زمان او هم‌فاسد شده‌است

نظریه چهار مرد سیاست وادب

درباره رستاخیز زنان

ماجرای‌شیرین رفع‌حجاب

خانه‌برای‌همه

وبسیاری‌مطالب‌عالی‌وشیرین‌دیگردرشماره فردای

۳۲ صفحه **روشنفکر** ۸ ریال

آ ـ ۲۲۶۶۴

## بهترین‌شیرینی جات را از

قنادی فرد توکلی ابتیاع فرمائید ـ امیریه‌جنب فرهنك **اشتباه نفرمائید**

قنادی فرد توکلی تلفن ۲۰۷۸۶ یعقوب شهین یحیی رفیعی آ ـ ۲۲۴۱۲ ۲ ـ ۳

آ ـ ۲۲۵۳۸

آ ـ ۲۲۶۲۸ — کانون آگهی نوین

## ساتی

Satti

برای دوشیزگان و بانوان منتظر باشید فردا

ساتی ؟

بشما معرفی میشود

۲۲۷۰۸ (آگهی نوین)