۲۸ صفحه

اطلاعات

یکشنبه ۲۰ آذر ماه ۲۵۳۶ ـ شماره ۱۵۴۸۴ تکشماره ۱۰ ریال

طرح دگرگونی تشکیلات اداری تهران آماده شد

★ کرج ـ شهرری ـ شهریار و شمیرانات جزو تهران خواهد شد

★ اراك مرکز استان مرکزی میشود

★ تهران بعنوان «بزرك شهر» تابع ضوابط هیچیك ازاستان ها نخواهد بود

در صفحه ۳ ستون اول

دومین دوره فعالیت موزه هنر های تزئینی از دیروز با گشایش این موزه بوسیله علیاحضرت شهبانو آغاز شد.

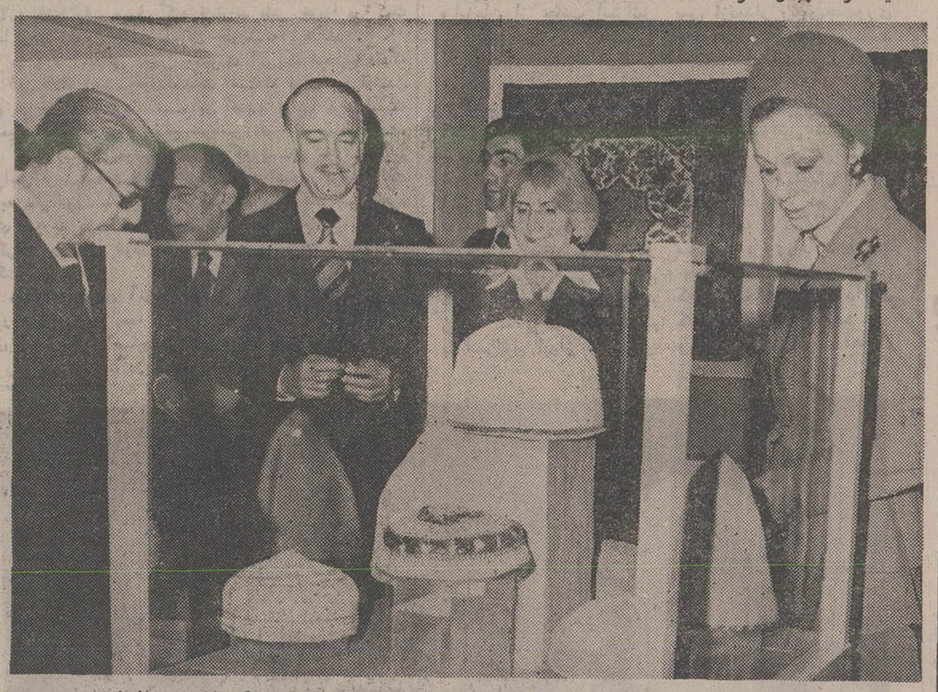

موزه هنر های تزئینی فعلا در خیابان اکباتان قرارداشت و اکنون درمحل جدیددرخیابان کریمخان زند دائر است. این موزه که مجموعه‌ای از نمونه‌های هنرهای ظریف رادر آن میتوان دید از سال ۲۵۱۸ شاهنشاهی بوجود آمده‌است. آقای پهلبد وزیر فرهنگ و هنر بهنگام بازدید علیاحضرت شهبانو از مجموعه کلاههای دست دوزی‌شده موزه افتخار حضور دارد.

مقررات پلیس برای ایام عزاداری محرم

★ تشکیل مجالس سوکواری، حرکت دسته‌های عزاداری باید با اجازه پلیس باشد

در صفحات ٤ و ۲۰

مراسم سالروز تصویب اعلامیه‌جهانی‌حقوق‌بشر

شاهنشاه: ایران سهم خودرادراجرای اعلامیه حقوق بشر انجام داده

در صفحه آخر ستون دوم

سهمیه زائران تهران و شهرستان‌ها افزایش یافت

عده بیشتری به‌عتبات میروند

★ تکلیف تمام پرونده های اوقاف تا سه ماه دیگر روشن میشود

در صفحه ٤ ستون چهارم

تظاهرات دانشجویان ایرانی درایتالیا

مورد حمایت حزب کمونیست قرار گرفت

در صفحه آخر ستون نهم

برنامه سرویس رفت‌وآمد کارمندان و دانش آموزان تهیه شد

مسیر حرکت کارمندان ازوزارتخانه‌ها خواسته شد

★ با اجرای این طرح ممکن‌است محدودیت هائی برای استفاده‌از اتومبیل های‌شخصی بوجود آید

در صفحه ٤ ستون اول

۶۵۰۰ دانشجوی جدید در نیمسال‌دوم‌پذیرفته‌میشوند

شیوه جدید گزینش دانشجو در سال تحصیلی ۲۵۳۷

در صفحه ٤ ستون سوم

جوان ۲۰ ساله با مادربزرگ ناتنی ۷۷ ساله‌خود ازدواج کرد!

در صفحه ٤ ستون دوم

تلاش عراق برای تغییر دادن سیاست نفتی ایران

در صفحه آخر ستون اول

داربست فلزی نصب فوری کرایه و فروش
تلفن ۳۵۷۶۱۸
نور هاشمی

گفتگوی رودرروی شهردار تهران بامردم درمؤسسه اطلاعات

بدعوت روزنامه اطلاعات جواد شهرستانی شهردار پایتخت روز پنجشنبه این هفته در تالار اجتماعات‌موسسه اطلاعات بامردم تهران به گفتگوی رودررو خواهدنشست و به مشکلات و تقاضاهای آنها رسیدگی خواهد کرد.
شرح چگونگی شرکت در این گفتگو در صفحه سوم امروز چاپ شده است.

عمان مدعی مالکیت یک منطقه نفتخیز رأس الخیمه شد

در صفحه ۲ ستون سوم

زبان آموزش سیاسی باید قابل فهم باشد

نوشته های محمد علی سفری و سناتور عماد تربتی ،همراه دیگر مقاله های اطلاعات،نامه های خوانندگان به روزنامه، درددلهای تلفنی مردم وپاسخ مسئولان را در صفحات ٦، ۷و۲۲ بخوانید.

سرباز های یك چشم

صفحه ۲۱ امروز اختصاص به مطالب مربوط به سینما دارد. دراین صفحه نقد فیلم « سرباز های‌یک چشم» باشرکت مارلون براندو و نگاه سینما به افریقای سیاه را می خوانید.

آمریکا می‌کوشد امتیاز های بیشتری از اسرائیل برای مصر بگیرد

تفسیر های سیاسی و بررسی مسایل جهان سیاست رادر صفحه ۸ چاپ کرده‌ایم.

درباره خسرومیرزای‌دوم

بررسی‌برنامه های تلویزیونی، خبر های هنری و شرح برنامه های امروزوفردای تلویزیون در صفحه ۲٤ چاپ شده‌است.

حمایت از مصرف کننده‌یعنی‌چه

کمیته حمایت از مصرف کننده درایران و جهان چگونه است. این کمیته‌چه‌وظایفی دارد،از جانب چه کسانی‌بوجود آمده و چگونه‌بایداز آن حمایت شود. این مسایل،موضوع گزارشی است که امروز در صفحه۹ می‌خوانید.

هیتلر خواننده دایمی نشریات طرفدار برتری‌نژادی شد

بیست و هفتمین بخش‌ازپاورقی « آدولف هیتلر» رادرصفحه ۱۹ بخوانید.

اجتماع ۳۰۰ دانشجو در محل‌حزب‌رستاخیز

شرایط بازشدن مدرسه‌عالی کامپیوتر توسط‌معاون‌حزب اعلام‌شد

دیروز ۳۰۰تن‌از دانشجویان مدرسه عالی کامپیوتری بهمراه تعدادی از اولیای خود در محل ساختمان شماره ۳ حزب‌باکاظم ودیعی معاون آموزشی حزب و ناصر رحیمی رئیس روابط بین‌الملل حزب ملاقات و گفتگو کردند.

در آغاز این جلسه ابتداء تنی چند از دانشجویان و اولیاء آنها مسائلی را عنوان کردند و دانشجویان اظهار داشتند که از علل تعطیل مدرسه به‌درستی آگاهی ندارند و افزودند که تعطیل این موسسه باعث‌ازمیان رفتن نیروی انسانی دانشجویان میشودو لطمه‌ای است به‌اقتصاد

بقیه در صفحه ٤

اتوبوس شرکت واحداز چاله‌فرار کردوبه گودال افتاد!

اتوبوس شرکت واحد بداخل یک گودال سقوط کرد . این حادثه صبح‌امروز در خیابان نظام آباد شمالی رخ داد .

اتوبوس شماره ٦٥٦٩٦ که در مسیر ناصر خسرو و میدان ثریا کار می‌کند ، هنگامیکه از پارکینگ خارج شد و قصد داشت به میدان ثریا برود برای احتراز از چاله خیابان از مسیر خود منحرف شد وپس از عبور از جدول خیابان وهمچنین پیاده‌رو وارد گودالی شد که برای ساختن آپارتمان کنده شده بوددرلحظه‌وقوع این حادثه کارگران مشغول کار نبودند و درنتیجه‌تلفاتی ببار نیامد در این حادثه راننده اتوبوس که علی‌اکبر حجازی نام دارد مجروح شد که وسیله چند نفر عابر به‌بیمارستان‌جرجانی‌منتقل‌شد.

جناب آقای حسین سلماسیان
مصیبت وارده را تسلیت عرض نموده و خود را در این غم بزرگ شریک و سهیم میدانیم بقاء عمر شما وخاندان محترم را از خداوند خواستاریم.
امیر سلیمانی ـ اعتمادنیا ـ عشراقی ـ نصرتی

جناب آقای حسین سلماسیان
بااندوه فراوان درگذشت پدر گرامیتان را تسلیت‌عرض مینمایم.
حسین داروغه

جناب آقای مهندس عباس ساتراب
باکمال تاسف درگذشت شادروان پدر گرامیتان را با اظهار همدردی تسلیت می‌گویم.
شیراز ـ هدایت‌الله رانق

آگهی به صاحبان سهام
بانک صادرات ایران
(شرکت سهامی عام)
پیرو آگهی قبلی دایر بر دعوت از صاحبان سهام جایزه‌ای، خواهشمند است هنگام مراجعه بدفتر سهام یا مرکز منطقه ، یکبرگ از سهام خود را همراه بیاورند.
بانک صادرات ایران

دانشگاه جندی شاپور
دانشگاه جندی شاپور
پذیرش دانشجو در دوره های فوق‌لیسانس
شرح در صفحه ۱۹

بانک بین المللی ایران وژاپن
شعبه تجریش این بانك واقع درخیابان‌پهلوی نبش قلمستان بموجب اجازه نامه شماره تب ٤٨٥ مورخ ۱۷ر۳ر۲۵۳٦ بانك مرکزی ایران ازتاریخ دوشنبه بیست یکم آذرماه ۲۵۳٦ شاهنشاهی افتتاح و آماده انجام کلیه امورباننکی اعم ازریالی و ارزی میباشد .
تلفن شعبه :۲۷۲٦٦٨

کارتر آمادگی خود را برای شرکت در مذاکرات صلح خاورمیانه اعلام کرد

رئیس جمهوری امریکا گفت که حاضر است برای شرکت در مذاکرات صلح به خاورمیانه برود

واشنگتن - جیمی کارتر رئیس جمهوری آمریکا اظهار داشت اگر بتوان تصور کرد که فرق بین پیروزی یاشکست مذاکرات آینده در باره برقراری صلح میان اعراب واسرائیل میتواند ناشی از تفاوت میان شرکت کردن یانکردن شخص وی درآن مذاکرات باشد در این صورت او حاضر است شخصا به خاورمیانه برود و در مذاکرات صلح شرکت کند.
کارتر که باگروهی از سردبیران مطبوعات آمریکا صحبت میکرد گفت که به عقیده وی سفر اخیر انورسادات به اسرائیل باعث فروریختن حصار بلند موانع در راه برقراری صلح در خاورمیانه شد کارتر گفت قبل از سفر رئیس جمهوری مصر به اسرائیل، این موانع نفوذ ناپذیر بنظر میرسید.
کارتر تاکید کرد که دولت وی حاضر است هراندازه که لازم باشد وقت صرف کند تابتواند نقش خودرا در کمك به پیداکردن راه‌حل برای مسائل خاورمیانه ایفاکند.
در باره آمادگی رئیس جمهوری آمریکا توضیح داد که دلیل این علاقه اهمیت فوق‌العاده‌ای است که برای برقرارشدن صلح در خاورمیانه قایل است واین اهمیت نه‌تنها برای منطقه خاورمیانه، بلکه برای صلح سراسر دنیا نیز صادق است.
کارتر سپس به‌وضع سوریه که تصمیم به تحریم کنفرانس قریب‌الوقوع قاهره گرفته است اشاره کرد و گفت که به نظر دولت آمریکا لازم است درهای کنفرانس قاهره به‌روی سوریه بازبماند قادر صورتیکه دمشق حاضر به‌تجدید نظرکردن در روش خود بشود بتواند درمذاکرات با اسرائیل شرکت کند.
رئیس جمهوری آمریکا اظهار امیدواری کرد سایر کشور های عربی و همه ممالك دیگری که در جهان‌امروزبه نحوی نسبت به امر صلح در خاورمیانه ذیعلاقه هستندپشتیبانی خود را از انورسادات دریغ ندارند.

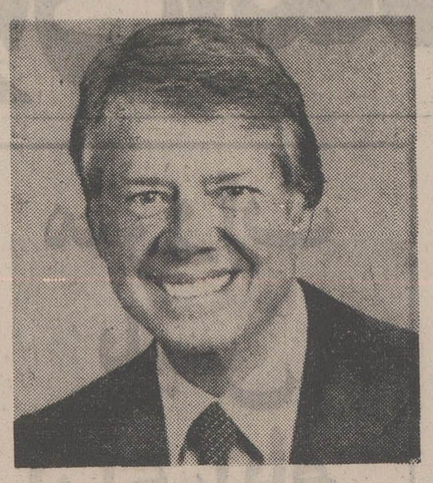
جیمی کارتر

نخست‌وزیر اسرائیل از انجام مذاکرات قاهره در «سطح بالا» پشتیبانی کرد

★ ونس وزیر خارجه امریکا دیشب و امروز با رهبران اسرائیل مذاکره کرد

اورشلیم- خبرگزاری‌فرانسه گفتگو های سایروس ونس وزیر امور خارجه امریکا با مناهم بگین نخست وزیر اسرائیل ساعت یازده و نیم (دیشب بوقت تهران) در اورشلیم اغاز شد. دراین مذاکرات، موشه‌دایان‌وزیر امور خارجه و نیز ژنرال وایزمان از جانب اسرائیل و فیلیپ حبیب و آلفرد آترکول از جانب آمریکا شرکت داشتند.
وزیر امور خارجه امریکا دیشب در پایان گفتگوهایش با پرزیدنت انور سادات از قاهره وارد تل‌اویو شد و ضمن سخنان کوتاهی در فرودگاه تل‌اویو اظهار داشت پرزیدنت سادات در جریان گفتگو هائی که باهم داشتیم بار دیگر تمایل خود را به انجام مذاکرات‌مستقیم با اسرائیل ابراز داشت و ماازصمیم‌قلب ازوی‌پشتیبانی می‌کنیم.
ونس گفت پس از دیدار پرزیدنت سادات ازاورشلیم، خاورمیانه لحظات تاریخی خود را می گذراند آرزوی همه ما یکسان است امریکا ازبرقرار شدن صلح‌پشتیبانی می‌کند و ما به تحرکی که پس ازدیدار رئیس‌جمهوری مصر در خاورمیانه پدید آمده است کمک خواهیم کرد.
موشه دایان وزیر امور خارجه اسرائیل نیز پس‌از آنکه به ونس خوش‌آمدگفت تاکید کرد که دیدار وزیر امور خارجه آمریکا از خاورمیانه درشرایط کنونی، مفهوم ویژه‌ای دارد، ما اطمینان داریم که مذاکراتی که با شما خواهیم داشت کاملا شربخش خواهد بود وبرای این مذاکرات اهمیت زیادی قائلم.

گفتگو های دیشب

نخستین دور گفتگو های ونس ومناهم‌بگین ساعت‌یک و نیم سحرگاه امروز پایان یافت‌درپایان آن نخست‌وزیر اسرائیل به خبرنگاران جهت مذاکرات ما درباره کنفرانس قاهره و گفتگو هائی‌که‌وزیر امورخارجه امریکاباپرزیدنت سادات انجام‌داده‌است دور میزد.
بگین افزودکه هدف‌ماموریت اخیر وزیر امور خارجه امریکا در خاورمیانه این است که موافقت اردن و سوریه رابه‌شرکت درگفتگو های کنفرانس قاهره بدست آورد و اگر مصر مایل‌باشد، درسطح بالاتری درکنفرانس بزرگ شرکت خواهیم کرد

بگین گفت‌ماتاکنون بمرحله‌ای رسیده‌ایم که باید برقراری صلح رادرمنطقه بدنبال‌داشته باشد.

سطح مذاکرات

وزیر امور خارجه امریکا نیز بنوبه خود توضیحاتی به خبرنگاران داد و گفت مذاکرات‌قاهره درمرحله‌اول درسطح کارشناسان خواهد بود و درمراحل بعدی‌ممکن است هیئت های نمایندگی‌در سطح بالاتری باشند.
بگین و سایروس ونس ساعت یازده بامداد امروز گفتگو های خود را از سر گرفتند و قرار است وزیر امور خارجه آمریکا پس از آن برای گفتگو باملك‌حسین رهسپار اردن شود.

رئیس جمهوری مصر برای حل مسئله خاورمیانه دست باقدام شگرف دیگری خواهدزد

★ سادات: ۹۹ درصد برگهای برنده در دست امریکا است

پرزیدنت سادات دیشب‌در یک مصاحبه تلویزیونی که از شبکه تلویزیون فرانسه پخش‌شد تاکیدکرد کنفرانس قاهره که‌ازچهاردهم دسامبر آغاز بکار خواهد کرد از کارشناسان‌اسرائیلی، مصری وامریکائی تشکیل خواهد شد و هدفش تدارک بازگشائی کنفرانس ژنو خواهد بود. وی گفت‌ممکن است این کنفرانس درسطح وزیر خارجه باشد.
سادات بار دیگر روش شرکت کنندگان درکنفرانس قاهره را محکوم کرد، اما ازهرگونه‌حمله بیاسرعرفات خودداری‌نمود وازعربستان سعودی و کویت واردن‌نیز بالحنی احترام‌آمیز یادکرد.
سادات امضای هرگونه قرارداد دوجانبه را در کنفرانس قاهره بعیددانست.
رئیس جمهوری مصر اظهار داشت که درپی سفر هیجان‌انگیزش به اسرائیل و پس از مذاکراتی که قرار است بزودی در کنفرانس قاهره انجام گیرد، آماده خواهد بود دست به ابتکار دیپلماتیک دیگری که جنبه غیرعادی خواهد داشت بزند.
سادات حاضر نشد جزئیات اقدام شگرف دیگری را که پس از کنفرانس‌قاهره به‌آن دست خواهد زد فاش کند.
رئیس جمهوری مصر باردیگر از نقش آمریکا در خاورمیانه و از حمایتی که واشنگتن از ابتکارهای‌صلح وی بعمل‌آورده است‌ستایش کرد و افزود که ۹۹ درصد برگهای‌برنده‌را درخاورمیانه دولت آمریکا دردست دارد.
سادات افزود که پرزیدنت کارتر خواهان صلح است‌و وسایلی را هم که برای رسیدن بمصلح درخاورمیانه موردنیاز هستند در اختیار دارد.

پرزیدنت انورسادات، در دیدار با سایروس ونس وزیر امور خارجه امریکا، در خارج از خانه مسکونی‌اش در قاهره، گفت و شنودی داشت ژنرال محمد عبدالغنی جمصی، وزیرجنگ‌مصرهم دراین عکس دیده می شود.ژنرال جمصی حمایت کامل خودرا از سادات اعلام کرده است.

سادات: ما نمیخواهیم شوروی قیم وسرپرست ما باشد

★ رئیس جمهوری مصر وضع کنفرانس قاهره را روشن کرد

قاهره - پرزیدنت انورسادات‌در پایان گفتگوهایش باسایروس ونس در یك مصاحبه مطبوعاتی تاکید کرد که کنفرانس مقدماتی قاهره روز ۱۴دسامبر (۲۳ آذر) آغاز بکار خواهد کرد. رئیس جمهوری مصر سپس در باره روش طرفهائی که برای شرکت در کنفرانس دعوت شده‌اند توضیحاتی به این شرح داد:
- سازمان آزادی بخش فلسطین، سادات تاکید کرد هنوز هم ما سازمان آزادی‌بخش را بعنوان نماینده منحصربفرد مردم فلسطین برسمیت می- شناسیم و حاضریم نمایندگان این سازمان را در کنفرانس قاهره بپذیریم و هم اکنون کرسی آنها در تالار کنفرانس آماده است و هر وقت خواسته باشند میتوانند در مذاکرات شرکت جویند.
- اردن، ما با ملك‌حسین موافقت کرده‌ایم همچنان استراتژی کنفرانس‌طالی‌ریاض‌را تعقیب کنیم یعنی‌تخلیه‌سرزمین هائی که در سال ۱۹۶۷اشغال شده و حل همه جنبه های مسئله فلسطین، مادر باره‌این مسایل به تفصیل گفتگو و تبادل نظر کرده‌ایم.
- سوریه، سادات ضمن بحث از روش سوریه تاکید کرد که به هیچ وجه ازمخالفت اعراب علیه ابتکار سیاسی‌اش ترس ندارد و در این زمینه به عکس‌العمل اعراب پس ازامضای دومین قرارداد جدا سازی‌نیرو ها در صحرای سینا اشاره‌کرد و گفت متاسفانه این گونه عکس‌العملها برای اعراب عادت شده است در هر حال کرسی سوریه و فلسطینی هاواردن‌در کنفرانس قاهره آماده است.
- شوروی، سادات ضمن اشاره بروش شوروی گفت مشکلات ما با مسکو از قبل آغاز شده است. در آن‌هنگام شوروی‌میخواست قیم‌وسخنگوی ما بشود، اما حاضر به قبول قیمومیت مسکو نشدیم و در آینده نیز نخواهیم شد.
- آمریکا، سادات باردیگر از نقش آمریکا در خاورمیانه ستایش کرد و گفت آمریکائی ها از اعتماد من و اسرائیلی‌ها برخوردار هستند و این مسئله خیلی مهم است چرا که‌آنها میتوانند شکافی را که ممکن است میان مصر و اسرائیل پدید آید پر کنند. سادات بار دیگر تاکید کرد که در جستجوی صلح بااسرائیل بهر قیمت که باشد نیست و می- خواهد مسئله خاورمیانه بطور کامل حل شود.
سایروس ونس نیز بنوبه خود پشتیبانی آمریکا را از ابتکار «شجاعانه» رئیس‌جمهوری مصر تاکید کرد و گفت«هدف» حل کلیه اختلافهای مربوط به خاورمیانه است و هنوز برای بازگشائی کنفرانس ژنو باید یك راه طولانی پیموده شود وما همچنان از ابتکار سادات و بگین پشتیبانی خواهیم کرد.
ونس در باره نقش شوروی گفت، اتحاد شوروی همچنان یکی از روسای مشترك‌کنفرانس ژنو است و متاسفیم که‌شوروی حاضر به شرکت در کنفرانس قاهره شده است،اماامیدواریم که این دولت سرانجام در این مذاکرات شرکت جوید.

کارلوس تروریست معروف مامور قتل سادات شده‌است

قاهره - سادات رئیس جمهوری مصر دیروز در جواب این سئوال که آیا این امکان وجوددارد به جان وی سوء قصد شود گفت که کارلوس تروریست معروف و فراری اکنون در زیرچترحمایت سرهنگ قذافی زندگی میکند. ولی در مورد من باید، بگویم که تنها خداوند قادراست زندگی‌مرا ازمن‌بگیرد گرچه کارلوس ممکن است همین روز ها دست اندر کار طرح نقشه‌ای برای‌برپاکردن حملات تروریستی‌و چریکی برضد برخی از رهبران دولت های عرب از جمله خود من شود و قذافی وسائل لازم را برای اجرای این نقشه در اختیارش بگذارد.

ارتش مصر پشتیبان سادات است

قاهره - خبرگزاری فرانسه - ژنرال عبدالغنی جمصی وزیر جنگ مصر شایعاتی را دایر براینکه نیرو های مسلح مصر تنها به خاطر کمبود قطعات یدکی جنگ افزاربا ابتکار صلح سادات‌موافقند تکذیب کرد وگفت ما هم اکنون برای انجام ماموریت خود آماده‌ایم، اما به عنوان سرباز از تصمیمات‌ودستور های فرماندهی سیاسی کشور اطاعت میکنیم.
ژنرال جمصی بار دیگر پشتیبانی کامل ارتش مصر را از ابتکار های سیاسی پرزیدنت سادات تائید کرد.
وی گفت ارتش مصر عادت ندارد وارد مسائل سیاسی شود.

دیدار ونس از سوریه بتعویق افتاد

دمشق - یك مقام رسمی اعلام کرد که دیدار سایروس ونس از سوریه بیستو چهار ساعت به تعویق افتاده است.
وزیر امور خارجه آمریکا قرار بود فردا وارد دمشق شود وی قبلا برای دیدار ملك‌حسین به امان خواهد رفت علت‌تعویق دیدار ونس از دمشق غیبت حافظ اسد رئیس جمهوری سوریه از پایتخت است که اکنون از کشور های عربی حوزه خلیج فارس دیدن می- کند.
همزمان بادیدار سایروس‌ونس از کشور های خاورمیانه، روزنامه البعث ارگان حزب حاکم سوریه‌نوشت سوریه‌برای شرکت شوروی در مذاکرات مربوط به صلح‌خاورمیانه‌اهمیت زیادی قایل است و درشرایط کنونی کنفرانس قاهره نمی- تواند جایگزین کنفرانس ژنو بشود.
البعث اضافه‌کرد که‌فلسطین اساس مشکل خاورمیانه است و همین مسئله است که‌اعراب و اسرائیل را رویاروی‌یکدیگر قرار داده است و رژیم مصر حق ندارد بنمایندگی ازجانب فلسطینی هاو اعراب‌بااسرائیل‌به گفتگو بپردازد.
البعث نوشته است: متاسفانه روشی که اکنون آمریکا پیش گرفته با مفاد اعلامیه مشترك شوروی و آمریکا مغایرت‌دارد و ونس‌وزیرخارجه آمریکانمی- تواند کشور های عربی راوادار کند که‌ازسیاست شکست‌طلبی سادات پیروی کنند چرا که ملت عرب ابتکار های سادات را بطور دربست رد کرده‌است.

دولت عمان به‌رأس الخیمه اخطار کرد که‌در قلمرو آن کشور به‌اکتشاف نفت پرداخته‌است

★ حکومت راس‌الخیمه دراین منطقه نفتخیز دست به تمرکز قوا زده است
★ دولت عربستان سعودی برای جلوگیری از برخورد تازه‌ای درجهان‌عرب دست‌بکار حل اختلاف شده است

مسقط- رویتر- دولت‌عمان ادعای ارضی خود را نسبت بیك منطقه مرزی از قلمرو امارت‌نشین راس‌الخیمه، یکی‌از هفت سرزمین تشکیل دهنده فدراسیون امارات عربی متحده که در آن نفت پیدا شده‌است، اعلام کرد.
یوسف‌العلوی معاون وزیر امور خارجه عمان‌دیروز اعلام کرد که سلطان قابوس‌بن‌سعید پادشاه عمان ضمن یادداشتی‌که برای رئیس دولت امارات‌عربی متحده فرستاده اعلام‌کرده است که‌امارت‌راس‌الخیمه‌درمنطقه‌ای به‌حفاری نفت مبادرت کرده است که دولت‌عمان آنراجزئی از قلمرو خود میداند.
یوسف العلوی گفت یک کشتی جنگی عمان به سکوی شناور نفتی راس‌الخیمه که شرکت نفتی «زاپاتا» در آن سرگرم کار است، نزدیک شده واخطار کرده است که در قلمرو عمان به حفر نفت پرداخته‌اند.
یوسف‌العلوی گفت دولت عمان امیدوار است که اختلاف های بین دو کشور در این زمینه، از راه مذاکره حل و فصل شود.
معاون وزیر امور خارجه عمان فاش کرد که‌راس‌الخیمه در مناطق مرزی خود باعمان به‌تدارک عملیات نظامی دست زده است وعلیرغم اعتراض دولت عمان، عملیات حفاری‌در سکوی شناور که‌در ۱۶ کیلو متری نوارمرزی بین‌روستاهای ساحلی «دوره» و «ریم» واقع است ادامه دارد.
امارات‌نشین راس‌الخیمه از سال ۱۹۷۴ تاکنون چند واحد نظامی در این منطقه متمرکز کرده است.
امروز مقامهای دولت‌فدرال امارات عربی متحده‌تایید کردند که یادداشت اعتراض آمیز سلطان قابوس را دریافت کرده‌اند. اینان فاش ساخته‌که دولت عربستان سعودی برای جلوگیری از یک برخوردتازه درجهان عرب نقش مهمی در حل وفصل این اختلاف‌برعهده گرفته است.

دولت عمان حمایت خودرا ازسیاست سادات اعلام کرد

مسقط - رویتر - عمان‌اعلام کرد که‌از اقدامات اخیرسادات برای برقرار کردن صلح در خاورمیانه که سفرش‌به‌اسرائیل قسمتی از آن اقدامات بشمار میرود پشتیبانی می‌کند.
یوسف‌العلوی معاون وزارت خارجه عمان که این مطلب را اعلام کرد توضیح داد که‌رئیس جمهوری مصر به حمایت وسیع کشور های عرب نیاز دارد تا بتواند از موضع قدرت با اسرائیل در باره صلح‌مذاکره کند.
سلطان قابوس پادشاه عمان یکی از سه رهبری است در دنیای عرب که تاکنون علنااز ابتکار صلح سادات پشتیبانی کرده‌اند.
دو نفر دیگر جعفر نمیری رئیس جمهوری سودان و ملك حسن دوم پادشاه مغرب‌هستند.
معاون وزارت‌خارجه‌عمان‌اظهار داشت که عمان همیشه ازمصر، سوریه واردن که در خط مقدم جبهه درگیری با اسرائیل‌قرار دارند پشتیبانی کرده و همواره تائید کننده تصمیمات آنها - اعم از تدابیر جمعی و یااقدامات و ابتکار های انفرادی بوده است.
یوسف علوی در عین حال گفت که‌پشتیبانی عمان‌ازسادات به آن معنی نیست‌که عمان از سایر رهبران عرب که با ابتکار صلح سادات مخالفت کرده‌اند حمایت نمی‌کند و یا علیه آنهاست. العلوی اظهار نظر کرد که سفر سادات به اسرائیل گرچه مارا غافلگیر کرد، اما بهر حال قدمی‌منطقی برای رسیدن به صلح بود.
رئیس جمهوری مصر با رفتن‌به اسرائیل راه میان بری‌را که‌به اعتقاد وی میتواندبه صلح‌منتهی شود انتخاب کرده است و اگر قرار باشد که حصول توافقی در باره صلح را هدف واقعی بدانیم در این صورت قبول مذاکرات‌مستقیم‌بااسرائیل غیر قابل اجتناب است.
العلوی گفت: عمان از هر قدم مثبتی که برای نزدیك‌شدن به صلح در خاورمیانه برداشته شود پشتیبانی می‌کند و عقیده دارد که کشور های‌عرب باید حمایتی را که رئیس جمهوری مصر به آن نیاز دارد از وی دریغ نکنند تاوی بتواندازموضع قدرت با اسرائیل مذاکره کند.

رئیس جمهوری سوریه از بحرین وقطر دیدن کرد

دوحه (قطر)- آسوشیتدپرس - حافظ اسد رئیس جمهوری سوریه دیروز در چهارمین‌منزل از سفر هدیش به ممالك عربی وارد دوحه پایتخت قطرشد.
هدف حافظ اسد از سفر جدیش این است که پشتیبانی رهبران کشور های عربی‌تولید کننده نفت را با مخالفتی که سوریه علیه سفر انورسادات‌به اسرائیل و اقدامات وی برای رسیدن به صلح ابراز کرده است جلب کند.
رئیس جمهور سوریه با همین هدف قبل از ورود به‌قطر، از کشور های عربستان‌سعودی و کویت و بحرین نیز دیدن کرده بود.
حافظ اسد امیدوار است که رهبران کشور های ثروتمند عرب، چون عربستان سعودی، قطر، کویت و امارات عربی متحده را متقاعد کند تا سادات را با تهدید کردن مصر به محروم شدن از کمکهای مالی و اقتصادی حیاتی و مهمی که از این کشور ها دریافت می- کند تحت فشار بگذارند و او را به متوقف کردن فعالیتهایش مجبور سازند.

قذافی: اعراب تندرو در انتظار سقوط دولت سادات هستند

رم- یونایتدپرس- سرهنگ معمرقذافی رئیس شورای انقلاب لیبی در مصاحبه‌ای با تلویزیون ایتالیا اظهار داشت که‌رهبران کشورهای جناح تندرو در دنیای عرب اکنون امیدوارند که‌حکومت انورسادات در مصر سقوط کند.
قذافی تاکیدکرد که‌کشور های تندرو عرب هرگز زیر بار برسمیت شناختن هر امتیازی که برای رسیدن به صلح به اسرائیل داده شود نخواهند رفت.
رهبر لیبی اظهار نظرکرد تا وقتی اشغال اراضی اعراب و فلسطینی‌ها از طرف اسرائیل ادامه داشته باشد همیشه این امکان وجود خواهد داشت که آتش جنگ دیگری در خاورمیانه شعله‌ور شود.
رهبر لیبی در جای‌دیگری از سخنان خود پیشگویی کرد که تلاش جاری آمریکا برا ی‌راضی کردن اعراب‌به شناسائی اسرائیل به ازای پس گرفتن اراضی اشغال شده‌ای که‌اکنون در تصرف اسرائیلی‌ها قرار دارند محکوم به ناکامی‌است‌چون دردنیا هیچ قدرتی وجود ندارد که بتواند اعراب را مجبور به انتخاب راهی برخلاف میل و اراده آنان کند. قذافی اضافه کردکه اعراب موجودیت اسرائیل رابچشم‌پدیده‌ای استعماری‌و

احزاب محافظه‌کار در انتخابات استرالیا پیروز شدند

سیدنی- خبرگزاری‌ها- رای دهندگان‌استرالیائی‌ائتلاف‌حزب های ملی ولیبرال را بپیروزی بزرگی رساندند و بار دیگر «مالکوم فریزر» نخست وزیر رابر مسند نخست وزیر نشاندند. این دو حزب به احزاب محافظه کارموسوفند. گاف ویتلام، نخست وزیر پیشین استرالیا ورهبر حزب کارگر این کشور پس از اعلام شکست حزبش، از رهبری آن که عمدترین‌حزب مخالف‌است، استعفا کرد.
در همین احوال «فریزر» در یک مصاحبه مطبوعاتی در ملبورن گفت: «من پیروزی حزب‌های موتلف را نتیجه‌ای منطقی از سیاست درستی‌میدانم که بموقع خود تصمیم‌های دقیقی گرفته بود. من اطمینان داشتم که ملت استرالیا هیچگاه اشتباه نمی‌کند و دست از پشتیبانی کسانی که خدمت کرده‌اند نمی کشد.
ائتلاف حزب‌های ملی و لیبرال، اکنون برای سه سال دیگر زمام حکومت را در استرالیا در اختیار خواهد داشت.
در انتخابات تازه استرالیا کمپیوترها نشان داده‌اند که آرای حزب کارگر ۱ر۲ درصد نسبت به‌انتخابات گذشته‌کاهش یافته بود، در حالی که آرای حزب لیبرال برهبری مالکوم فریزر ۸ درصد افزایش یافته بود آرای حزب ملی (موتلف حزب لیبرال) نیز کاهش نشان می‌دهد.
مالکوم‌فریزردر پارلمان‌آینده از اکثریت۲۰ کرسی‌برخوردار بود.

حمله‌هوائی شدید اتیوپی بسومالی

نایروبی - خبرگزاری فرانسه - رادیو سومالی‌گزارش داد که نیروی هوائی اتیوپی شهر «هارگیزا» را بشدت بمباران کرده و سه هواپیمای سومالی‌رامنهدم ساخته‌ودونفر را زخمی کرده است.
به گزارش رادیو سومالی در این حمله هشت بمب - افکن اتیوپی شرکت داشتند.
«هارگیزا» دومین شهر بزرگ سومالی است که در ۵۰ کیلومتری مرز اتیوپی قرار دارد.
سه هواپیمای سومالی که در این حمله منهدم شدنداز نوع میگ ۲۱ ساخت شوروی بودند.

بزرگترین افتخار
من خانم سوئیسی‌که نامم کریستینا گوندیك، بوده پس‌از تحقیقات زیاد مذهب صحیح راکه ناجی بشراست یافته، نزد حضرت‌آیت‌الله آقای استرآبادی، امام مسجد جامع‌طهران مسلمان و اسم سارا را اختیار نموده‌ام.
بتاریخ۲۴آبان ۲۵۳۶

عالیترین لوازم بهداشتی منازل
انواع وان - زیردوشی‌ودستشوئی در رنگها وطرحهای متنوع مرکز پخش - پهلوی بالاتر از میدان‌ولیعهد ساختمان اطباء طبقه پنجم شرکت سای‌تک تلفن ۸۹۱۲۷۶

خدمات ثبتی و گمرکی
ثبت شرکتهای داخلی و خارجی ثبت علائم و اختراعات ترخیص کالااز گمرکات کشور:
تلفن۶۸۵۳۳۳ - ۶۸۱۲۳۲

کراس
هدیه‌ای نفیس برای دوستداران هدیه
CROSS
SINCE 1846
کراس با ۱۳۲ سال تجربه تنها محصولی است که برای همه عمر ضمانت میشود.

سرود صوفیان
کتابیست محتوی غزلیات و قصاید عارفانه از بدیع همدانی که به تازگی منتشر شده است. علاقمندان به شعر و ادب به کتابفروشی علی‌اکبر علمی خیابان شاه‌آباد مراجعه فرمایند.

ساختمان لوکس برای مطب پزشکان یا کلینیك
در بهترین نقطه خیابان کورش کبیرشمال چهار راه سیدخندان چند دستگاه از۱۴ آپارتمان دو اطاقه‌بایك سالن و سرویس کامل مجهز به دستگاه فن‌کویل، پارکینك بزرك عمومی باقی‌و آماده اجاره است لطفا از ساعت ۱۶ الی۲۰ با تلفن ۲۳۱۱۵۵ تماس حاصل فرمائید.

از کتاب
قفس
حاوی اعترافهای خواندنی یکی‌از نویسندگان معاصر ایران که‌بانثری سادمو روان ودرعین‌حال شیرین واصیل‌نوشته شده است، تعدادکمی باقی‌مانده‌است.
از کتابفروشیهای امیرکبیر بخواهید

رازموفقیت درامتحانات و کنکوردانشگاهها به کمك روانشناسی هیپنوتیزم
چاپ سوم
نوشته کابوك متخصص در هیپنوتیزم ازامریکا.
مرکز پخش فروشگاه‌ها و نمایندگیهای موسسه انتشارات امیرکبیر.
تلفن ۹۸۱۱۹۷ و ۹۵۰۳۰۲

طرح دگرگونی تشکیلات اداری تهران

لایحه مجزا شدن تهران از استان مرکزی و تشکیل تهران بزرگ درآینده نزدیک تقدیم مجلسین میشود . با تصویب این لایحه تشکیلات استانداری و فرمانداری تهران و نیز پاره‌ای از فرمانداریها و بخشداریهای استان مرکزی دستخوش تغییر و تحول خواهد شد.

امروز در استانداری استان مرکزی گفته شد : بدنبال اجرای لایحه تشکیل تهران بزرگو استقلال‌یافتن تهران بصورت «متروپولیس، بزرگ شهر» مرکز این‌استان به اراک منتقل خواهد شد ولی پایتخت همچنان در تهران بزرگ باقی میماند .

همچنین گفته‌شد:بموجب این لایحه درآینده ، کرج- شهریار - شهرری و شمیرانات ضمیمه تهران شده و از لحاظ تشکیلاتی‌حالتی یکپارچه به‌خود خواهد گرفت .

حدود یکسال و نیم‌پیش شهرستانهای شمیران و شهرری بموجب قانون در تهران ادغام شدندوبصورت جزئی از این شهردرآمدند و اکنون کرج‌و شهریار نیز به آنها می‌پیوندند .

استاندار استان مرکزی امروز در زمینه تغییرات ناشی از ادغام چند شهر در تهران و مجزا شدن آن از استان مرکزی گفت : به احتمال قوی در تشکیلات فرمانداری نیز تغییراتی‌داده خواهد شد ، اما قدر مسلم آنستکه فرمانداری‌تهران‌باید خصوصیت تصدی‌به‌حاکمیت دولت و کارهای اجرائی‌را که از این لحاظ به وی واگذار شده است حفظ کند . شهرداری نیز کماکان وظایف خدماتی‌و تسهیلاتی را در تهران برعهده‌خواهد داشت ، اما فرمانداریهایی که ضمیمه تهران میشود ، دستخوش تحولاتی در زمینه‌های مختلف خواهند شد که در طرحی که بهمین منظور بزودی به هیات وزیران و مجلسین تقدیم میشود ، کم و کیف آن بطور کامل روشن شده است .

پیام شهبانو به کنگره انجمن بین‌المللی‌شهر های جدید

باید از ساختن شهرهای بی‌روح پرهیز کرد

ساعت ۱۰ بامداد امروز با پیام علیاحضرت فرح پهلوی شهبانوی‌ایران‌اولین کنگره انجمن بین‌المللی شهرهای جدیدگشایش‌یافت.

پیام علیاحضرت شهبانو توسط دکتر هوشنگ نهاوندی رئیس دفتر مخصوص علیاحضرت شهبانو بدین شرح قرائت شد .

با کمال خوشوقتی نخستین کنگره انجمن بین‌المللی شهرهای جدید را می‌گشایم .

از اینکه نخستین کنگره این انجمن معتبر جهانی ، در پی کنفرانس بین المللی شهرهای جدید که درنوامبر ۱۹۷۵ در پاریس برگزار شده است، در کشور ما تشکیل میگردد خرسندم .

تحول اجتماعات بشری از کشاورزی به صنعتی ، طبیعتا تغییر شکل زندگی روستانشینی به شهرنشینی را بدنبال داشته است . با وجودی که شهرنشینی در کشورهای خاور زمین سابقه‌ای بس طولانی دارد و از جمله در قرون گذشته در کشور ما شهرهای‌بزرگ با جمعیتهای انبوه و تاسیسات عظیم وجودداشته است، معذالک این‌دگرگونی در دوران اخیر در این منطقه ، بگونه‌ای ناگهانی و بسیار سریعتر از غرب صورت گرفت . باید اذعان داشت که برخی از کشور های در حال توسعه که جنبشی سریعتر از دیگران داشتند ، تاحد زیادی ، از سروسامان دادن به مسئله شهرنشینی غافل ماندند . اما از آنجا که پدیده یاد شده و نتایج گوناگون آن امری است که تنها یک یا دو کشور جهان با آن روبرو نمیباشند ، لذا بدون توجه به نظام اقتصادی و سیاسی کشورها ، کلیه صاحبنظران و دست اندرکاران از همه کشور های جهان میتوانند در رفع این مشکل سهیم و شریک شند.

تشکیل چنین اجتماعی خود نشانه بارز جهانی بودن مسئله شهرنشینی و علاقه عموم به حل‌آن‌است. بدیهی است ، کنگره حاضر از مشکلات موجود در ممالک گوناگون در این زمینه مطلع خواهد شد و به بررسی و ارائه راه‌حل های مشترک و مناسب خواهد پرداخت . شکی نیست که ایجاد شهرهای جدید ،یکی از طرق منطقی و عملی برای رسیدن بهدف است ، لکن در پیمودن این راه دو نکته اساسی رابباید در نظر داشت :

نخست آنکه بسیاری از شهرهای کنونی ، گنجینه های گرانقدر میراث فرهنگی ملت‌هاست و نشان‌ازشرایط زندگی وسنتهاوخصوصیات اجتماعی و انسانی هر ملت دارد و باید در حفظ آنها و بویژه ارزش های پر بهایشان کوشید ، بطوریکه ایجاد شهرهای جدید سبب فراموشی و یا انهدام‌میراث های فرهنگی نهفته در آنها و از میان رفتن هویت انسانی و اصالت زندگی ساکنان نگردد .

نکته دیگراینکه در ایجاد شهرهای جدید ، آمیختن روشها و دست آورد های جدید فنی و صنعتی و حداکثر استفاده از پیشرفت تکنولوژی باید با توجه به شرایط اقلیمی و با رعایت مقتضیات اجتماعی و انسانی صورت گیرد تا ساکنان این شهرها ضمن برخورداری‌از تسهیلات و امکانات ناشی‌از علوم و فنون جدید ، در شیوه زندگی خود بامشکل مواجه نشوند . شهرها و کویهای نو باید چنان‌طرح‌ریزی و ساخته شوند که زندگی در آنها از کیفیت قابل قبول برای انسان های این عصر برخوردار باشدو مخصوصا ایجاد تاسیسات فرهنگی‌و رفاهی و آموزشی و ورزشی و سایرتسهیلات اجتماعی باید با ساختمان خانه‌های مسکونی همراه باشد و از ایجاد شهرها و کویهای بی‌روح وبیهویت‌که عواقب اجتماعی و معنوی آن بر هیچ کس پوشیده نیست ، اجتناب گردد .

امید است ، این کنگره بتواند در جهت برآوردنیاز های امروز و فردای انسان ها در این زمینه‌ها به‌راه‌حل های تازه و مناسبی دست یابد .

راهنمای دریافت کارت

شرکت در جلسه گفتگوی شهردار پایتخت با خوانندگان اطلاعات

جواد شهرستانی شهردار پایتخت پنجشنبه این هفته - ۲۴آذر- در یک اجتماع‌همگانی در سالن اجتماعات موسسه اطلاعات‌پیرامون مسائل مختلف تهران سخن خواهد گفت.

شهردار پایتخت که بدعوت روزنامه‌اطلاعات در این‌اجتماع شرکت خواهد کرد، همچنین به پرسش های نمایندگان مردم محلات مختلف پایتخت پاسخ می گوید و مشکلات و تقاضا های‌مردم‌محلات داخلو خارج محدوده را برای بررسی‌و اقدام یادداشت میکند.

این اجتماع در ساعت ۱۱ صبح روز پنجشنبه تشکیل خواهدشد و چون پیش بینی میشو دعده‌علاقمندان به‌گفتگوی رودررو باشهردارشان بسیار بیشتر از صندلی های سالن وسیع‌اجتماعات موسسه‌اطلاعات باشد ناگزیر و برای جلوگیری ازازدحامی‌که‌هم‌موجب ناراحتی شرکت کنندگان میشود ، و هم مانع‌آن‌خواهد شدتااین گفتگو منتج به نتیجه‌ای برای رفع مشکلات تهران و تهرانی ها شود ،اقدام به چاپ کارت مخصوص‌شرکت‌در این جلسه شده است. این کارت ها در شعب‌موسسه‌اطلاعات درتهران و حومه که آدرس‌آن ها در همین صفحه درج است توزیع خواهد شد. زمان توزیع کارت ها از ساعت ده صبح‌تا چهار بعدازظهر روز سه‌شنبه ۲۲ آذرماه جاری (پس فردا) خواهد بود . و نمایندگان اطلاعات دراین شعب دراین۶ ساعت کارت ها را بین‌کسانی توزیع‌خواهند کرد که زودتر مراجعه کنند. طبیعی‌است‌باتمام شدن سهمیه‌کارت هر یک از ازشعب،آنهادیگر به هیچ وجه امکان‌دادن حتی یک‌کارت‌جدید به متقاضیان را ندارند و از این بابت به دلایلی که ذکر کردیم و با ترتیبی که برای توزیع بی طرفانه کارت ها داده شده است ، جای‌گله‌ای نیز باقی نخواهد ماند.

هجوم برای کرایه کردن خانه از شهرداری

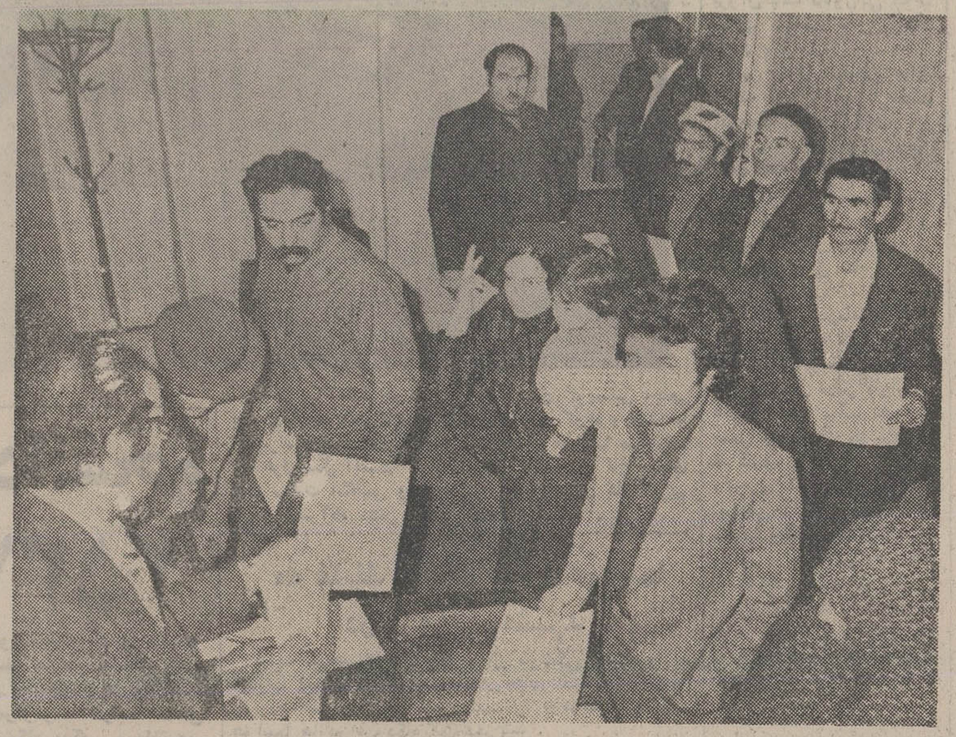

توزیع فرم های مربوط به تقاضای خانه های استیجاری درمناطق‌دوازده‌گانه شهرداری پایتخت از صبح دیروز آغاز شد . بهمین جهت از سوی شهرداری های‌مناطق کادرهای مخصوصی برای توزیع تقاضا های مزبور اختصاص داده شده است .

شهرداری ها با دریافت تقاضای پرشده‌از سوی مالکان خانه های خالی و استیجاری، اسامی ان ها رادر نیستهای جداگانه وارد می‌کنند و ظرف مدت‌سه ماه که مهلت دریافت تقاضانامه ها به پایان میرسد، بررسی های لازم‌را جهت‌اجاره دادن خانه های خالی و یا تکمیل خانه های نیمه تمام‌بعمل می‌آورند. به‌این ترتیب اولین مستاجران شهرداری پایتخت سه ماه دیگر به خانه‌های تازه خود نقل‌مکان خواهندکرد .

عکس فوق گروهی از متقاضیان را که برای دریافت فرم تقاضای‌خانه‌های‌استیجاری به‌شهرداری منطقه۵ پایتخت مراجعه کرده‌اند، نشان میدهد.

به‌موجب گزارش خبرنگاران ما از صبح دیروز گروههای کثیری از متقاضیان دریافت‌فرم خانه های‌اجاره‌ای درشهرداری های تهران اجتماع کرده‌اند . بطوریکه شهرداری ها ناچار درصدد افزایش کادر خودبرای این‌کار برآمدند.

در این عکس کاویانی شهردار منطقه پنج به اتفاق خرمی رئیس خدمات شهری‌این منطقه دیده میشود .

آدرس وشماره‌تلفن شعب‌وموسسه اطلاعات در تهران و حومه

نام شعبه	تلفن	آدرس
۱ـ آیزنهاور	۹۳۵۰۴۳ ۹۳۹۹۸۶	خیابان آیزنهاور ، جنب پمپ بنزین ، خوش شمالی
۲ـامین‌حضور	۳۵۰۶۰۲	سه راه امین‌حضور خیابان ایران جنوبی
۳ـ بهار	۷۵۲۹۳۷	خیابان شاهرضا. خیابان بهار کوچه سمنان
۴ـ پهلوی	۶۴۰۱۳۰	خیابان پهلوی بالاتر از جامی کوچه خلوت
۵ـ ثریا	۷۵۰۵۷۱	خیابان نظام آباد.بین ایستگاه کهن و حسینی، اول خیابان نهم آبان
۶ـ خراسان	۳۵۷۵۹۳	خیابان خراسان، بالاتر از سه راه زیبا نبش کوچه قاضی
۷ـ سلسبیل	۹۵۵۹۹۷	خیابان خوش، بین چهارراه دامپزشکی وطوس
۸ـ شهناز	۳۴۹۶۷۰	خیابان شهناز ،ایستگاه‌مرسومات کوچه پوریان
۹ـ شاهپور	۵۳۵۹۱۹	خیابان شاهپور ، نزدیک چهارراه شاهپور کوچه امیرکبیر
۱۰ـ فردوسی	۳۱۱۲۰۶	خیابان فردوسی، کوچه فروشگاه فردوسی، کوچه‌میرشکار
۱۱ـ کاخ	۶۶۷۲۸۵ ۶۶۱۸۲۸	کاخ شمالی، نرسیده به میدان کاخ کوچه‌گیو
۱۲ـ لاله‌زار	۳۱۲۴۱۱ ۳۲۸۳۵۵	خیابان لاله‌زار- پاساژ مناسبیان
۱۳ـ مولوی	۵۳۲۷۰۸	اول خیابان مولوی نبش کوچه برق
۱۴ـ مخصوص	۵۴۲۰۸۲	خیابان قزوین خیابان مخصوص کوچه خوارزمی
«حومه تهران»		
۱ـ یوسف‌آباد	۶۲۷۱۷۹	خیابان پهلوی پله اول
۲ـ سیدخندان	۲۳۹۹۱۳	خیابان کوروش‌کبیر ، نبش ۴۵ متری ، سید خندان
۳ـ قلهک	۲۶۵۸۹۱ ۳۲۸۳۵۲	خیابان کوروش‌کبیر، نبش کوچه تلفنخانه
۴ـ شمیران	۲۷۲۱۸۹ ۳۲۸۳۵۱	شمیران ، میدان قدیم تجریش
۵ـ نارمک	۷۹۰۷۲۳	نارمک ، نبش میدان هفت حوض
۶ـ تهران‌نو	۳۲۸۳۵۴	تهران نو ، خیابان مازندران نرسیده به خیابان فرح‌آباد
۷ـ تاج	۹۷۲۷۰۷	خیابان تاج نرسیده به پل هوایی
۸ـ شهرآرا	۳۲۸۳۵۳	شهر آرا، مقابل پارک شهرآرا خیابان ۳۲

تغییرات در دادسرای تهران

سیروس نکویی — یحیی مسعودی — موسوی بهبهانی

امروز از طرف غلامرضا کیانپور وزیر دادگستری انتصابات زیر در دادگستری تهران صورت گرفت .

سیروس نکوئی بازپرس شعبه ۱۴ دادسرای تهران به معاونت دادسرا و سرپرست ناحیه ۹ واقع در شهرری .

یحیی مسعودی دادیار دادسرای تهران‌بمعاونت‌دادسراوسرپرست امور تصرف عدوانی و رفع مزاحمت .

موسوی بهبهانی دادیار دادسرای تهران بمعاونت‌دادسرا و سرپرست مجتمع قضایی در میدان خراسان .

میر میران به دادیاری‌شعبه یك تحقیق، اعرابی به‌دادیاری اداره سرپرستی، حسین نوعی تبریزی به‌بازپرسی مجتمع‌میدان خراسان، کاظم بیهقی ببازپرسی شعبه ۷ دادسرای تهران، خانم مریم آهنی به دادیاری شعبه۴ تحقیق دادسرای ناحیه ۲،خانم ناهید دست‌غیب بدادیاری‌شعبه ۲ تحقیق ناحیه ویژه‌و جرایم مواد مخدر، علی اصغر قاسمی نژاد دادیاری تحقیق دادسرای ناحیه ۳، محمد علی زند به دادیاری شعبه۲ تحقیق، دانشور بدادیاری تحقیق مجتمع قضائی میدان خراسان ، خانم هما دقت همایون‌بدادیاری‌تحقیق‌دادسرای ناحیه یك ، حسین نفیسی به دادیاری تحقیق شعبه ۳، بانو شهین دقت خزائلی بدادیاری شعبه ۱۴ تحقیق ، مجتهدی به دادیاری احرای احکام، کتایون عصار بدادیاری شعبه ۱۱تحقیق.

روزی ۳ هزار بسته سوغات بتهران میرسد

★ اکثرهدایای کوچکو بزرگ بوسیله ایرانیان مقیم در کشورهای خارج برای بستگان‌آنها درایران ارسال شده است . عکس قسمتی‌از هدایای رسیده به گمرک امانات پستی را نشان می دهد

ورود سوغات و هدایا از کشورهای مختلف جهان بعلت نزدیکی روز مادر و ژانویه افزایش یافته و بهمین جهت هم گمرک امانات پستی ، بر ساعات‌کار خود افزوده است تا بسته ها ی‌ارسالی حداکثر ظرف یک روز ارزیابی و برای توزیع آماده شود .

آقای عرفان رئیس گمرک امانات پستی در این زمینه امروز به خبرنگار اطلاعات گفت : تعداد بسته های پستی که از کشور های مختلف (خاصه از اروپا و امریکا) بتهران میرسد در حال حاضر روزی حدود۳ هزار بسته است که این مقدار تقریبا۷۰ تا ۸۰درصد بیشتر از مقدار سال گذشته است. بعلاوه تعداد بسته های پستی مرتبا رو به افزایش است وبا تسهیلات گمرکی خاصی که فراهم شده کوشش میشود کار ارزیابی این بسته‌ها در کمترین مدت انجام شود و دراختیار صاحبان آنها قرار گیرد .

وی افزود: گمرک‌امانات پستی ضمن رعایت اصل اعتماد به مردم، کنترل‌ورود بسته‌های سوغات را به لحاظ تجاری نبودن آن مورد توجه قرار میدهد و در مواردی که مشاهده شود این بسته‌ها جنبه تجاری دارد ، بهیچوجه تسهیلات گمرکی را درمورد آنها اعمال نخواهد کرد .

بنابراین تمام تسهیلات گمرکی برای هدایائی است که صرفا جهت سوغات ارسال شده باشد .

رئیس گمرک امانات پستی یادآور شد ، بسته های تا حدود ۱۰ کیلو به مناطق پستی داده میشود تا توزیع شود و بسته‌هائی که وزن آن بیشتر از رقم فوق باشد ، نیاز به مراجعه خواهد داشت .

همچنین مطابق مقرراتتا ۲ هزار ریال سود بازرگانی بسته‌های سوغات برای هر نفر در سال بخشوده شده و گمرک مازاد آن رامطالبه میکند .

علاوه بر این به تمام‌بسته های سوغات حقوق گمرکی نیز تعلق‌میگیردکه‌در مقررات اخذ حقوق گمرکی از این بخشودگی مستثنی شده است .

کارخانجات معظم
WILKINS & MITCHELL
داکتایل وولکیز انگلستان
Ductile Bentley
تقدیم میکند :
۱ - انواع پرسهای ضربه‌ای و مکانیکی و پانال پرس از ۵ تن تا ۸۰۰۰ تن
۲ - انواع پرسهای هیدرولیک تا ۴۰۰۰ تن
۳ - انواع پرسهای فرجین تا ۱۰۰۰۰ تن
۴ - انواع قیچیهای گیوتینی تا ۱۲ متر ۳۵ میلیمتر
۵ - انواع پرس‌برکهای هیدرولیکی تا ۱۲ متر ۴ هزار تن
۶ - انواع قیچیهای نبشی‌بر همه‌کاره
۷ - انواع قیچیهای فولادبر
۸ - انواع لوله خم‌کنهای هیدرولیک
۹ - انواع دستگاههای تزریق پلاستیک
۱۰ - انواع پرسهای انگشتی
۱۱ - انواع ماشینهای لبه‌زنی و اگزوزسازی
۱۲ - انواع لوله‌های سوراخ‌دار جهت اگزوز
۱۳ - انواع لوله‌های روکش شده نایلون و گالوانیزه رنگی برای مصارف میز و صندلی و غیره
۱۴ - انواع لوله‌های گالوانیزه سفید با جدار داخلی عایق برای مصارف برق
۱۵ - انواع ماشینهای اتوماتیک تبدیل توپ آهن به ورق آهن
۱۶ - ماشینهای اتوماتیک تبدیل توپ آهن به نوار کوئل جهت ساخت لوله و پروفیل
۱۷ - انواع ورق‌آهن وکوئل‌کلدردیوس‌جهت‌کارهای کشش زیاد
۱۸ - انواع نورد
۱۹ - انواع اره‌های پروفیل‌بر
۲۰ - انواع دریلهای متحرک و پانچ تیرآهن
۲۱ - سیستم خانه‌سازی تریلنیک با اسکلت فلزی پیش‌ساخته
۲۲ - دستگاههای ساخت لوله و روکش کردن آن
۲۳ - فرز پرتابل با گیره مغناطیسی
اقلام استاندارد آماده تحویل است.
دفتر تهران: آیزنهاور مقابل دانشگاه آریامهر
کارخانجات زوار
تلفن: ۹۵۱۱۴۵ـ ۹۵۵۷۲۲ـ ۹۵۶۴۴۷
در تهران و شهرستانها نماینده میپذیرد

۸۰
ژیبان
بامصرف کم
تحمل کننده ترافیک تهران
● لوازم یدکی ارزان و فراوان
● تعمیرگاه در تمام نقاط ایران
شرکت سهامی ایرانی تولید اتومبیل (سایپا)

اطلاعات بانوان
سه‌شنبه‌ها منتشر
میشود

دنیای ورزش
هر هفته
شنبه ها
منتشر میشود

PLASTER
پلاستر
درصد قدمی شماست

مسیر حرکت کارمندان از وزارتخانه‌ها خواسته شد

طرح نهائی سرویس‌رفت و آمد کارکنان دولت و دانش‌آموزان مدارس در کمیسیونی که دیروز با شرکت مقامات مسئول در سالن انجمن شهر پایتخت تشکیل شده بود ، تهیه شد .

بدنبال تهیه این طرح از وزارتخانه‌ها و موسسات دولتی خواسته شد که‌مسیر و تعداد کارمندان خود را دراختیار کمیسیون مسئول اجرای این طرح بگذارد.

نیز وزارت آموزش و پرورش با همکاری سایر مسئولان تهیه طرح مربوط به ایجاد سرویس رفت و آمد کارمندان دولت، مسیر و تعداد دانش‌آموزان فاقد سرویس را مشخص و برای کمیسیون مربوط ارسال خواهد کرد.

اجرای چنین طرحی که مراحل نهائی خود را طی می‌کند به گفته کارشناسان امور شهری و برخی از مسئولان مربوطه مستلزم ایجاد محدودیت‌های‌تازه‌ای درجهت استفاده از وسائط نقلیه شخصی است،بطوریکه تمایل کارمندان و دانش آموزان بطرف استفاده از اتوبوسهای سرویس بیشتر از دراختیار گرفتن وسائط نقلیه شخصی باشد تا با وجود دایر شدن چنین سرویس بزرگی کارمندان همچنان از وسیله نقلیه شخصی استفاده نکنند.

کارشناسان ترافیک و امور شهری‌ورئیس‌راهنمائی ورانندگی تهران براین عقیده‌اند که تشکیل سرویس حمل‌ونقل کارمندان ودانش آموزان می‌تواند مشکل ترافیک تهران را تاحد قابل توجهی حل کند مشروط براینکه اجرای این طرح با دقت کافی و درنظر گرفتن کلیه زوایای موجود درآن به‌اجرا درآید.

از دیگر مواردی که در این طرح پیش‌بینی شده این است که برای سوار کردن کارمندان ، اتوبوسهای سرویس کارمندان به داخل کوچه و پس‌کوچه‌ها نخواهند رفت بلکه در مسیر های معینی و در خیابانهای اصلی و مهم رفت و آمد خواهند کرد ولذاکارمندانی که در فرعی‌هاسکونت دارند خودرا به مسیر سرویس‌ها برسانند و با ارائه کارت کارمندی ازسرویس استفاده کنند .

دانش‌آموزان‌نیز بااستفاده از کارتهائی که‌دراختیارشان قرار خواهد گرفت میتوانند در مسیرهای مشخص و معینی ازسرویس مخصوص استفاده کنند.

مسئولان امر هشدار دادند که شرط اجرای موفقیت‌آمیز این‌طرح‌همکاری وهمگامی تمام مردم تهران بویژه کارمندان و اولیای دانش‌آموزان با مجریان آن است .

یک مقام آگاه درباره تاریخ ایجاد چنین سرویسی گفت که تا ۳ماه‌آینده‌اجرای طرح سرویس حمل‌ونقل کارمندان قطعی است ولی اگر هم موانعی پیش بیاید اجرای آن از شروع سال تحصیلی آینده صددرصد خواهد بود.

طرح نهائی که با حضور نمایندگان ۱۹ وزارتخانه دیروز بررسی شد تمام دانش‌آموزان‌را دربرمیگیرد و در مورد کارمندان شامل مدیران کل به پائین میشود.

این طرح ابتدا بصورت آزمایشی در مورد چند وزارتخانه به‌اجرا درمی‌آید و سپس در مورد سایر وزارتخانه‌ها اجرا خواهد شد و اتوبوسهای آن از کارخانجات داخلی تامین میشود.

در بعضی مناطق تهران زباله‌ها یکماه روی هم انباشته میشود

یك نماینده انجمن شهر پایتخت در جلسه دیشب این انجمن شهرداری را به بی ـ توجهی در مورد جلوگیری از ساختن خانه های غیر مجازمتهم کرد و گفت :

شهرداری باید قبل از آنکه خانه های بی‌جواز و غیرقانونی ساخته شوند جلوی آنها را بگیرد .

در همین جلسه ازشهرداری پایتخت خواسته شد ، برای کاهش میزان تصادفات مکرر در سه‌راه آندی‌و خیابان‌قزوین پل عابر پیاده نصب شود .

جلسه دیشب انجمن شهر پایتخت بریاست مهدی حریری طلوع نایب رئیس ،و با حضور شهردار و قائم‌مقام او تشکیل شد . در این جلسه توحیدی اقدم به نحوه نامطلوب جمع آوری زباله در بعضی از مناطق توسط شهرداری اشاره کردو افزود : در بعضی از نقاط‌جنوب شهر زباله ها تایك ماه روی هم انباشته میشود و بوی تعفن آن اهالی را ناراحت میسازد .

قائم مقام شهردار در پاسخ باین سئوال گفت :

امروز جلسه‌ای در شهرداری تشکیل شد تا نحوه جمع‌آوری زباله های شهر تهران بررسی شود و تصمیم های نهایی در این مورد بزودی اعلام خواهد شد .

توحیدی اقدم آنگاه گفت : اگر مسئولان سازمان آب‌مقدار مصرف آب شیرهای عمومی را در خارج از محدوده بررسی کننده متوجه خواهند شد که‌در صورت لوله‌کشی خانه های مسکونی نه تنها ازمصرف آب کاسته میشود بلکه پول‌مصرفی آنرا نیز دریافت میکنند .

باستانپور نیز از نارسائی ها و کمبود هائی که در منطقه تهران پارس وجود دارد انتقاد کرد و گفت امیدوارم شهردار پایتخت در اجرای طرح عدم تمرکز ، بتواند نیازمندیهای عمومی منطقه تهران پارس و دیگر نقاط مشابه را از لحاظ سوپر مارکت ـ بیمارستان ـ مدرسه و غیره برطرف سازد . زیرا این منطقه با صد هزارنفر جمعیت بهیچوجه خودکفانیست.

سپس بزرك محمدی و علی خاقانی نمایندگان دیگرانجمن شهر پایتخت حقوق کارگران شهرداری را مورد بحث قرار دادند و از شهردار خواستند که هر چه زودتر برای افزایش حقوق این گروه فکری‌اساسی بشود .

در این زمینه علی خاقانی گفت : کارگران شهرداری ۹ ماه اضافه حقوق از شهرداری طلب دارند که با توجه بساعت کار آنهادر شب باید ۳۵درصد اضافه هم بگیرند که این‌پول نیز به آنها پرداخت نمی شود.

فرودگاه تبریز بازشد

تبریز ـ خبرنگار اطلاعات: ریزش برف‌در تبریز ودیگر شهر های آذربایجان که از پریشب آغاز شده بود ، تا ظهر دیروز ادامه داشت وامروز هوای این شهر ها سردوآفتابی بود .

جاده های آذربایجان بویژه گردنه های حیران و صائین ، پوشیده از برف و یخ است و آمدو شد وسایل نقلیه دراین راهها ، به کندی صورت می‌گیرد .

باند فرودگاه تبریز ، که‌صبح دیروز، دربی‌ریزش برف‌سنگین بروی هواپیما ها بسته شده بود ، با کوشش ماموران فرودگاه ، از برف پاك شد و بعد از ظهر دیروز ، هواپیماها توانستند در این فرودگاه به زمین بنشینند .

کریسمس عده‌ای‌را بجان‌درختهای کاج انداخت

امسال نیز مانند هر سال‌با نزدیك شدن کریسمس ،جمعی به جان درخت های کاج‌می‌افتند و شاخه های کوتاه و بلندآنها را میبرند و برای فروش به مسیحیان به خیابانها می‌آورند، تنها فرق‌امسال اینست که‌جای فروش شاخه های کاج بجای پشت سفارت انگلیس وسفارت شوروی به خیابان های کریم خان و فیشرآباد منتقل شده است .

پیام وزیردربار شاهنشاهی بمناسبت روز ۲۱ آذر

آقای امیر عباس هویدا وزیر دربار شاهنشاهی به مناسبت سالگردوقایع‌تاریخی ۲۱ آذر این پیام را خطاب به ملت ایران فرستاد.

آذر ۲۵۳۶ ـ سالگرد پیروزی غرورآفرین ۲۱آذر سال ۲۵۰۵ شاهنشاهی را که بنا به اراده وفرماندهی شاهنشاه آریامهر وفداکاری ارتش دلیر ایران با همگامی اهالی غیور و میهن‌پرست آذربایجان کشور عزیز ما از خطر تجزیه و اضمحلال نجات یافت بهم میهنان عزیز تبریک و تهنیت میگویم و بروان پاک دلاورانی که با نهایت شهامت جان باختند درود میفرستم .

این روز تاریخی برای ما نه تنها یادآور نجات آذربایجان و بازگشت این خطه عزیز به آغوش وطن است بلکه نشان روشنی از استواریها و پایداریهای مردم این مرز و بوم و همچنین نمایش بارزی از همبستگی عمیق شاه و ملت بشمار میرود .

حماسه۲۱آذرماه‌یکپارچگی ملت ایران‌رابه عالیترین‌شکل آن متجلی ساخت و نقشه های دشمنان میهن مارابرای همیشه نقش برآب نمود . ضمن تجلیل از جانبازی و فداکاری زنان و مردان دلاوری که در آن واقعه تاریخی با ابراز شجاعت و شهامت‌وظائف مقدس‌خویش را در برابر میهن به انجام رسانیدند توفیق روزافزون بازماندگان آنها را که‌همیشه و در همه حال مورد توجه و عنایت مخصوص‌شاهنشاه آریامهر میباشند از درگاه خداوند متعال خواستارم .

وضع هوای کشور و شهرهای‌مهم جهان در ۲۴ ساعت آینده

تهران : نیمه ابری گاهی غبارآلود .

سایر نقاط کشور :سواحل شمال ابری بابارندگی‌متناوب آذربایجان و نواحی غربی قسمتی ابری استان خراسان نیمه ابری ، نواحی مرکزی کمی ابری .

درجه حرارت تهران:۱۲ درجه بالای صفر که نسبت به روز گذشته یک درجه افزایش داشته است .

شهرهای جهان : پاریس ابری با بارندگی ، بن ابری با بارندگی ، لندن ابری با بارندگی ، رم نیمه ابری آتن ابری‌بارعدوبرق‌وركبار. استانبول ابری با بارندگی.

خبرهای کوتاه

کنگره بین‌المللی شهرهای ایران افتتاح شد

بامداد امروز با پیام‌علیاحضرت شهبانوی ایران اولین کنگره بین‌المللی شهرهای ایران‌آغاز بکار کرد.

این کنگره با حضور دکتر توفیق وزیر مسکن و شهر سازی و معاونان این‌وزارتخانه وبیش‌از دویست‌تن ازنمایندگان کشورهای‌مختلف جهان‌وسازمان ملل متحد در آمفی تاتر وزارت کشاورزی و عمران روستائی تشکیل شد .

پس از قرائت پیام‌علیاحضرت شهبانو از سوی دکترنهاوندی رئیس دفتر علیاحضرت آقای میشل بوشر رئیس کنگره‌مطالبی اظهار داشت .

سخنرانی

در جلسه ماهانه انجمن آرشیتکتهای ایران که‌ساعت یک بعد از ظهر روز سه‌شنبه درهتل اینترکنتیننتال تشکیل میشود محمد باهری دبیر کل حزب رستاخیز ملت ایران سخنرانی‌خواهد کرد .

موافقتنامه دانشگاه ملی ایران با تورینو ایتالیا

پروفسور ـ راجررو ـ رئیس دانشکده معماری دانشگاه پلی‌تکنیک تورینو ـ ایتالیا ، بامداد امروز با احمد قریشی رئیس‌دانشگاه ملی ایران ملاقات و گفتگو کرد.

امروز همچنین‌موافقتنامه مبادله استاد ودانشجو بین ایرج پروین رئیس دانشکده معماری‌و شهرسازی‌دانشگاه ملی ایران و پروفسور «راجررو» رئیس دانشکده معماری تورینو امضاء و مبادله شد. بموجب این موافقتنامه دو دانشگاه در زمینه‌مبادله‌کتاب ـ انتشارات و تحقیقات نیز با یکدیگر همکاری خواهند کرد.

پروفسور راجررو بنابه دعوت دانشگاه ملی ایران برای مدت یکهفته بتهران آمده است .

سفر وزیرامور اقتصادی به مسکو

بعد از ظهر امروز محمد یگانه وزیر امور اقتصادی و دارائی به مسکو میرود وی در مسکو درهشتمین‌اجلاس کمیسیون دائمی اقتصاد دو کشور شرکت خواهد کرد

هیئت‌مدیره موقت‌انجمن سردبیران برگزیده‌شدند

اعضای علی‌البدل نیز سردبیران مطبوعات ودیگر وسائل ارتباط جمعی ایران دیروز تشکیل جلسه دادندو هیات مدیره موقت انجمن را برگزیدند . اعضای هیات مدیره موقت عبارتند از : احمد شهیدی ، اسمعیل پوروالی ، امیر طاهری ، دکتر مهدی سمسار ، دکتر باقر شریعت، تورج‌فرازمند، دکتر هوشنگ وزیری ، محسن دولو و حسین بنی‌احمد .

اعضا ی‌علی‌البدل نیز عبارتند از : هوشنگ پورشریعتی ، مجید دوامی و پری اباصلتی.

در همان جلسه حسین سرفراز بعنوان بازرس اصلی و هوشنگ مهرآئین بعنوان بازرس علی‌البدل انتخاب شدند.

در جلسه دیروز موافقت شد که روز ۱۹ آذر که‌روز جهانی حقوق بشر است بعنوان روز مطبوعات‌ایران پیشنهاد شود. هیات مدیره موقت پس از ثبت انجمن ترتیب تشکیل مجمع عمومی را خواهدداد تا هیات‌مدیره دائم برگزیده شود.

انتصابات

در انتصابات وزارت راه و ترابری آقایان جعفر ثقه‌الاسلامی‌باحفظ مشاورت وزیر راه بسمت سرپرست دبیرخانه شورای ارزشیابی و رسیدگی به شکایات ، عبدالکریم صفری به سمت مدیر کل امور مالی‌واداری، حسین حکمت یزدی به سمت مدیر کلی امور حقوقی و پارلمانی وداود اختراعی بسمت مدیر کلی دفتر اطلاعات و روابط عمومی منصوب شدند .

شیوه جدید گزینش دانشجو در سال تحصیلی ۲۵۳۷

بررسی طرح گزینش دانشجو در سال ۲۵۳۷ خاتمه یافت .

طرحی که از جانب کارشناسان سازمان سنجش آموزش کشور با حضور وزیر علوم وروسای‌دانشگاه ها مورد بررسی اولیه قرار گرفت‌به کمیته‌های مختلفی واگذار شد و جلسات‌کمیته بررسی نهائی‌ازروزپنجشنبه تادیروز روی آن کار کردند وطرح نهائی‌رابرای تصویب به وزیر آموزش وپرورش و سرپرست وزارت علوم و آموزش عالی تسلیم شد تا پس از مطالعه و تصویب برای تهیه مقدمات کارهای اجرائی آنرا به سازمان سنجش آموزش کشور بازگرداند .

براساس این طرح کار گزینش دانشجو در سال ۲۵۳۷ بدو طریق متمرکز و جداگانه صورت خواهد گرفت .

براساس این طرح که جزئیات آن پس از تغییراتی بزودی ازجانب سازمان سنجش آموزش کشور اعلام‌خواهدشدکلیه‌موسسات آموزش عالی از طریق گزینش متمرکز و توسط سازمان سنجش و دانشگاه ها بصورت مستقل دانشجو خواهند پذیرفت و اگر دانشگاهها با اجرای این نحوه پذیرش تمایل نداشته باشند سازمان سنجش برای آن دانشگاه از طریق‌گزینش متمرکز و با شرایط خاص دانشگاه مذکور ، دانشجو انتخاب میکند. اما بطورکلی اسامی پذیرفته‌شدگان‌دانشگاه ها که بصورت مستقل دانشجو انتخاب کرده‌اندبه سازمان سنجش ارسال میشود که اسم یک دانشجو در دو محل اعلام نشود و درنتیجه سبب خالی ماندن صندلی در یکی از دانشگاه ها نشود.

۶۵۰۰ دانشجوی جدید در نیمسال دوم پذیرفته میشوند

۶۵۰۰ دانشجو برای نیمسال دوم سال‌تحصیلی جاری‌دانشگاه ها و موسسات آموزشی عالی کشور پذیرفته میشوند .

سازمان سنجش آموزش کشور برای آندسته‌از دانشگاه هاو موسسات آموزشی عالی کشور که‌ازاین سازمان‌تقاضای پذیرش دانشجو کرده است از طریق گزینش متمرکز و با شرایط و ضوابط دانشگاهها و موسسات آموزش عالی تقاضا کننده تا آخر دیماه انتخاب‌و به آنها معرفی مینماید .

توزیع‌ماهی‌شمال

توزیع انواع ماهی‌شمال از بامداد امروز درفروشگاه های سازمان تعاون مصرف شهر وروستا آغاز شد.

مسئولان سازمان تعاون مصرف شهروروستا گفتند که ۸۰فروشگاه این سازمان از بامداد امروز آماده‌عرضه انواع ماهی شمال گردید و گفته میشود بتدریج ۱۲۰ شعبه سازمان تعاون شهرو روستا کارتوزیع ماهی‌شمال را بعهده خواهند گرفت.

ماهی سفید و سوف هر کیلو ۳۲۰ ریال ماهی‌کپور ۲۰۰ ریال ، ماهی کلمه و کولی ۱۵۰ ریال و ماهی کفال ۱۲۰ ریال تعیین قیمت شده است .

خبرگزاری تاس این عکس را از دو فضانورد روسی که‌هم اکنون با سایوز ـ ۳۶ درفضا بسر می‌برند ، قبل از عزیمت به فضا مخابره کرده است . طی ساعات آینده سایوز ـ۳۶ قرار است به سالیوت ـ ۶ که یك لابراتوار فضایی است ، ملحق شود . تلاش قبلی دانشمندان شوروی در الحاق سفینه سایوز ـ۲۵ به‌سالیوت‌ـ ۶ با شکست مواجه شده و فضانوردان این سفینه به زمین بازگشته بودند .

عکس رادیویی تاس

جوان ۲۰ ساله با مادر بزرك ناتنی ۷۷ ساله خود ازدواج کرد !

لندن‌ـ آسوشیتدپرس ـ علیرغم سروصدا، جنجال و مخالفت هایی که تصمیم یک جوان امریکائی ۲۰ ساله‌برای‌ازدواج با مادر بزرگ ناتنی ۷۷ ساله خود در انگلیس‌برپا کرده‌است این جوان مارك گودمن اعلام کرد بدون توجه‌به‌این مخالفت ها، همچنان‌مصمم است‌با مادر بزرگ خود ازدواج کند.

آخرین تصمیم جوان‌امریکایی ومادر بزرگ ناتنی ۷۷ ساله‌اش این است که روز ۲۵ ژانویه (بیست ویکمین سالروز مارك گودمن) در کالیفرنیا باهم ازدواج کنند، لیکن چون قوانین ایالتی ازدواج نوه با مادر بزرگ را ولو اینکه ناتنی باشد قدغن کرده است تصمیم دارند در هر کجای دنیا اروپا یاامریکا ویاآسیا- باهم‌ازدواج کنند.

خانم ایرادگودمن ۷۷ ساله در لندن گفت ما بهر ترتیب که باشد بالاخره ازدواج خواهیم کرد چون عاشق هم شده‌ایم‌و اختیار کار از دستمان خارج است.

پیوند پوست در چین

پکن‌ـ خبرگزاری رسمی‌چین اعلام کرد جراحان چینی‌روش تازه‌ای در پیوند پوست ابداع کرده‌اند و بااستفاده از آن زنی را که تقریبا همه بدنش سوخته بود نجات دادند.

این زن ۳۶ ساله درجریان آتش سوزی در یک کارخانه شانگهای ۹۴ درصد سطح‌بدنش سوخته بود. اکنون جراحات او کاملا التیام یافته و پوست تازه‌ای‌سراسربدنش راپوشانده

در حریق بزرگ امریکا ۱۹ نفر کشته و ۳۰ نفر مفقود شدند

بی‌سیتی ـ (میشیگان) ـ آسوشیتدپرس ـ ساکنان آپارتمانی واقع در قسمت بازار شهر بی‌سیتی‌میشیگان به‌منظور نجات از شعله های آتش که باعث مرك ۱۹ تن شده بود ، از طبقه‌های سوم‌وچهارم‌آپارتمان به وسط پیاده‌رو پریدند .آتش سوزی امروز روی داد وامدادگران تاکنون اجساد ۱۹ تن‌از ساکنان را خارج کرده‌اند . پلیس حدس می‌زند که آتش سوزی عمدا برپاشده است .

گزارش‌های رسیده‌حاکیست که در این آتش سوزی‌شدید، ۵۰ تن زخمی شده‌اند که‌حال چند تن از آنان وخیم است. ۳۰ تن نیز مفقوالاثرند که بیم آن میرود جزء قربانیان حادثه باشند .

۲۵ دانشجوی ترك مجروح‌شدند

آنکارا ـ خبرگزاریها ـ دراثر زدوخورد شدیدی که بین‌دانشجویان دست‌راستی ودست‌چپی در دانشگاه «خاورمیانه» آنکارا درگرفت ۳۵ نفر زخمی شدند که حال سه نفر از آنان وخیم‌است.

همچنین دراجتماع‌انتخاباتی که از طرف حزب دست‌چپی جمهوری خلق در «اورفا» تشکیل شده بود میان‌افراد دست راستی با اعضای این حزب زدو خورد شدیدی درگرفت و ٤ نفر زخمی شدند.

مه غلیظ ، مانع فرود هواپیما در فرودگاه مشهد شد

مشهد ـ خبرنگاراطلاعات بدنبال بارندگی خفیف و متناوب دیشب در مشهد و بخش های اطراف‌آن‌ازصبح امروزمه بسیار غلیظی‌آسمان مشهد را پوشاندومانع‌فرود هواپیما ها در فرودگاه این شهر شد .

شاخص بهای کالاها و خدمات مصرفی ترقی کرد

بانك مرکزی‌امروزاعلام‌کرد: شاخص بهای کالا ها و خدمات مصرفی در مناطق شهری‌ایران در آبان ماه ۲۵۳۶ پس از تعدیل فصلی‌بعد ۱۶۳٫۹رسید و نسبت بماه قبل ۰٫۳درصد افزایش یافت. این رقم‌کمترین میزان افزایش طی دو سال‌اخیر میباشد . ضمنا در این ماه شاخص گروه مسکن ۰٫۹درصد کاهش یافت .

حقوق گمرکی شیشه جام حذف میشود

مجلس شورای ملی امروز جلسه علنی داشت . در این جلسه که ۹ بامداد بریاست آقای مهندس ریاضی تشکیل گردید ، ٤لایحه پس ازتصویب بدولت ابلاغ شد و دولایحه برای شور اول بررسی شد.

سخنان رئیس مجلس

● آقای مهندس عبدالله‌ریاضی در آغاز جلسه امروز اظهار داشت : ۲۹ سال پیش در ۱۹ آذر ماه نخستین اعلامیه‌حقوق بشر به تصویب مجمع‌عمومی سازمان ملل رسید تصویب این اعلامیه نتیجه مستقیم رفتار غیر انسانی بود که در جنگ دوم جهانی لکه ننگی بردامن شرافت‌انسانیت گذاشته بود. سازمان ملل با تصویب این اعلامیه هدفی جز آن‌نداشت‌که بتواند در آینده از کینه توزی ها و انتقامجوئیهای غیر انسانی وپایمال‌ساختن حقوق طبیعی انسان ها جلوگیری نماید .

● ناطق افزودشاهنشاه ایران در همه موارد رفتار های غیر انسانی و تبعیض های نژادی را که امروز متاسفانه نمونه های شرم آوری از آن را در بعضی از کشور های جهان به چشم میبینیم‌محکوم فرموده و در راه برقراری اصول عدالت انسانی در سراسرجهان رامگشا و راهنمائی مومن و معتقد و استوار بوده و هستند .

مهندس ریاضی‌گفت ۳۲سال پیش از این گروهی که بهیچ اصلی از اصول اخلاقی‌وملی پای‌بند نبودند عده‌ای که جز آشوبگری و فرصت طلبی اندیشه دیگری در سرنداشتند با سوء استفاده از آشفتگی اوضاع کشورکه‌نتیجه مستقیم جنگ جهانی دوم و دخالت اجانب در امور داخلی‌کشور مابوده‌میخواستند تاآذربایجان عزیز مهد تمدن و فرهنگ و ملیت ایرانی را با اتکاء به نیروی بیگانگان از ایران جدا کنند .

سرانجام پس از یک سال‌با غیرت و حمیت ملی بپاخاستند و دوشادوش سربازان میهن که به فرماندهی شاهنشاه به آذربایجان اعزام شده بودند قیام کردند و این لکه ننگ را از دامن حیثیت و شرافت‌ملی ایران زدودند.

● پارسا (نماینده‌ملاوی) از تشریف فرمائی شاهنشاه آریامهر به عمان‌یدکرد و گفت امروز نه تنها ارتش نیرومند ایران می تواند از میراث‌های کهن قومی و ملی و ره‌آورد های انقلاب پاسداری کند بلکه در آنسوی مرزها حافظ امیت کشور هائی که در این نقطه‌از جهان میخواهند در صلح و ارامش زندگی کنند میباشد.

● داود فلاح مقدم نماینده تهران و علی‌بهنیا نماینده شاهپور درباره وقایع ۲۱ اذر صحبت کردند.

● اسدالله موسوی ماکوئی و محمد عابدی نیز به تفصیل درباره واقعه اذربایجان و دلیریهای‌ارتش شاهنشاهی ایران صحبت کردند .

● اشرف حریری گفت در روز های اخیر استعمار نو در قیافه های نوو با ماسک ها و رنگهای جدید وارد میدان شد تا شاید بتواند وقفه‌ای در سرعت و پیشرفت صنعتی ما ایجاد کند و این بار مراکز عالی اموزشی ما را که [illegible] دننده نیروی انسانی برای صنایع ماهستند جهت توصه های استعماری انتخاب کرده است . ولی دشمنان ایران باید بدانند که ملت باهوش ایران کاملابیدارو آگاه است و هرگونه دسیسه‌ای را به هرشدل و رنگی که باشد می‌شناسد و سرکوب می‌کند .

ملت ایران اجازه‌نخواهد داد مدارس [illegible] بررسی کشور براساس سنسه های استعمارگران تعطیل شود و با دادن اموزش و اگاهی های لازم به‌جوانان هرموب نوسازی را برملا خواهد کرد .

● سید رضا حجتی (نماینده شوش) از سفر به خراسان و بازدید ازبهنده جدامیان گزارش داد

★ در جسه امروز قاسم زاده نماینده رودسرو محمد خانلر عسایری نماینده کبیر نیز درباره حوادث اخیر دانشگاهها صحبت کردند و گفتند جوانان ما تحت تاثیر عوامل مخرب قرار نخواهند گرفت .

لایحه جدید

در دستور جلسه امروز ـ لایحه جدید معافیت گمرکی شیشه بمنظور تعدیل بهای شیشه جام‌وارداتی تقدیم‌گردید که متن آن بشرح‌زیراست:

ماده واحده : از تاریخ‌تقدیم این لایحه حقوق گمرکی‌شیشه جام ساده برنك (با برنك طبیعی) ۲و۳و٤ میلیمتری‌مشمول تعرفه جدول‌ضمیمه‌حقوق‌گمرکی ـ حذف می‌گردد .

مقررات پلیس برای ایام عزاداری محرم

امروز شهربانی کشور طی‌اعلامیه‌ای مقررات‌مربوط به حفظ نظم در ایام عزاداری ماه محرم را باین شرح اعلام کرد :

★تشکیل مجالس‌سوگواری (مساجد ، تکایا ومنازل) در مرکز مستلزم کسب‌اجازه کتبی از پلیس تهران و در شهرستانها از شهربانی‌محل میباشد.

● تقاضای برگزاری مراسم مزبور ۳ روز قبل ازتشکیل مجلس سوگواری بعمل آید .

● اجرای مراسم سوگواری منطبق با موازین دین‌مقدس اسلام بوسیله مامورین شهربانی تسهیل میگردد .

● قمه زدن ، تعزیه‌خوانی و هرگونه شبیه‌سازی بکلی ممنوع میباشد.

★ حرکت‌دسته‌های‌عزاداری با اجازه شهربانی در شهرستانها و در مرکز با پلیس تهران میباشد که‌برای کسب اجازه قبلا ساعت ، مبدا، مقصد و مسیر حرکت دسته ها بمراجع نامبرده اعلام میگردد.

● استفاده از بلندگو در مجالس نامبرده بنحوی که صدای آن فقط برای داخل مجلس تنظیم گردد با کسب اجازه از پلیس تهران و یا شهربانیهای‌شهرستانها مجاز میباشد .

● از عملیات کسانی که از احساسات پاک مذهبی مردم سوء استفاده‌کرده‌و بهرگونه اخلال درنظم‌عمومی مبادرت می‌نمایند جلوگیری می‌گردد.

★ از ساعت ۱۸ (٦ بعداز ظهر) روز دوشنبه هشتم محرم برابر با بیست وهشتم آذرماه ۲۵۳۶ تا ساعت ۱۸ روز جمعه دوازدهم محرم برابر با دوم دیماه ۲۵۳۶ ترنم موزیک و هرنوع آتراکسیون در اماکن‌عمومی ممنوع میباشد .

★ مشروب فروشیها از ساعت ۱۸روزدوشنبه هشتم محرم برابر با بیست وهشتم آذرماه ۲۵۳۶ تا ساعت ۱۸ روز جمعه دوازدهم محرم برابر با دوم دیماه ۲۵۳۶ بکلی تعطیل خواهد بود.

● سینماها از ساعت ۱۸ روز دوشنبه هشتم محرم برابر با بیست و هشتم‌آذر ماه ۲۵۳۶ تا ساعت ۱۸روز جمعه دوازدهم محرم برابر با دوم دیماه ۲۵۳۶ تعطیل میباشند.

● باشگاههای اجتماعی و باشگاههای تفریحات سالم‌از ساعت ۱۸روزدوشنبه هشتم محرم برابر با بیست وهشتم آذرماه ۲۵۳۶ تا ساعت ۱۸ روز جمعه دوازدهم محرم برابر با دوم دیماه ۲۵۳۶ تعطیل میباشند.

شهربانی کل کشور

شرط باز شدن مدرسه عالی کامپیوتر؛

بقیه از صفحه اول

شکوفان مملکت .

دکتر کاظم ودیعی در مورد علل تعطیل این مدرسه گفت بمدرسه عالی کامپیوتر شرایط وجودی خودش را بدست خود تضعیف کرده‌ودر نتیجه‌دستگاه های ناظر به آموزش عالی ما که خود ب دلسوزی این‌مدرسه را به وجود آورده‌اند ، اجبارا اعلام کرده‌اند که بعلت ضعف شرایط وجودی‌این‌نهادآموزشی نمیتواند به حیاتش ادامه‌دهد.

معاون دبیر کل در مورد شرایط وجودی مدرسه گفت: شرایط وجودی مدرسه قبول سندیت معلم است و شرایط وجودی کلاس مدرسه قبول جویندگی دانشجو است واگر جویندگی را از دانشجو حذف کنیم ، میشود دانش و دانش میتواند در کتابخانه هم باشدو این دیگر جویندگی نیست ، وقتی جویندگی نبود، دانشجوئی موضعش در جامعه سست می‌شود .

بازشدن مدرسه

دکتر کاظم ودیعی در مورد باز شدن مدرسه عالی گفت: باید مدرسه باز شودو برای باز شدن مدرسه ، شرایط وجودی لازم است ، باید شرایط وجودی مدرسه و مقدمات باز شدن آن فراهم شود و این مقدمات باید به وسیله خود شمادانشجویان فراهم شود و آن تضمین شرایط است .

معاون دبیر کل حزب در مورد نقش حزب در حل‌این مسئله گفت: آنچه که منجر به تعطیل مدرسه شده ، مسئله‌ای نیست که حزب در آن‌دخالتی داشته باشد،حزب زمانی وارد بحث می شود که خروهی سخنی داشته باشند وبرمبنای آن‌بخواهیم با دستاههای اجرائی ودر صورت اقتضا مقامات عالیه مملکت وارد بحث شویم ، یعنی حزب جمع‌زننده پیامها و منتقل‌کننده پیامها است و اساس کار حزب بر انتقال پیامها است و اندیشیدن‌به این مطلب که‌ازاین پیامهاچه راه حلی می شود بدست آورد و به دستگاه اجرائی پیشنهادکند. اگر تردیدداریدبااینکه شرایط وجودی ، وجود داشته ولی مدرسه تعطیل شده، امری است که با وزارت علوم و شورای عالی ان بایددرمیان گذارید، ولی اگر رسیده‌اید به این نقطه که میخواهید بیندیشید که‌شرایط وجودی‌رادوباره چگونه فراهم و بازآفرینی کنید، حزب در اختیار شما است .

از شما میخواهم ضمن‌اینکه فکر می‌کنید چرا مدرسه‌شما تعطیل شدبه‌این هم بیندیشید که چگونه دوباره موجبات افتتاح را فراهم کنیدو معتقدم که هیچکس در مملکت نمی خواهد که مدرسه‌ای تعطیل بشود و شعار حزب اینست که مدرسه را نبندید، ولی‌ان کلاس ومدرسه‌ای‌که انعسفر آن مغایر وحدت ملی باشد نه تنها از نظر اقتصادی‌بلکه از جمیع جهات بازبودنش مقرون به صلاح و صرفه ملی نیست .

دکتر کاظم ودیعی در پایان سخنان خود گفت: بعضی‌ها نگران تفاهم بین دانشجویان ومسئولان اموزش عالی‌اند انهاهمین جلسه‌را همدوست ندارند، دوست ندارند در مملکت گفت و شنود باشد، زیرااز یگانگی بیزارندونفاق را می جویند، توجه کنید بدامدامگستران نیفتیدو منافع خود و مصالح مملکت را بشناسید .

عده بیشتری به‌عتبات میروند

سهمیه زائران عتبات‌عالیات در سال آینده افزایش‌یافت و ضوابط اعزام زائران زیارت عمره نوروزی نیز به عربستان سعودی تغییرکرد.

پیش از ظهر امروز علی فرشچی معاون نخست‌وزیر و سرپرست سازمان اوقاف در یک گفتگوی مطبوعاتی ضمن اعلام مطالب فوق‌گفت: بدنبال نظم وترتیبی که‌امسال زائران‌ایرانی درانجام‌مراسم حج تمتع داشتند ، تصمیم گرفته شده است که‌دراعزام زائران زیارت عمره‌نوروزی نیز تغییراتی داده شود و اعزام و اقامت زائران عمره نوروزی با نظم و ترتیب صورت گیرد .

بهمین علت از اعزام‌زائران عمره‌نوروزی بوسیله‌آژانس های مسافرتی و بنگاه های حمل و نقل جلوگیری می شود و ترتیبی داده خواهد شد که زائران عمره‌نوروزی مانند زائران حج تمتع در گروه های منظم با نظارت سازمان اوقاف و سفارت ایران در عربستان سعودی به‌این کشور اعزام شوند.

مدیران گروههای عمره نوروزی ازبین کلیه مدیرانی که در سازمان اوقاف‌پرونده دارند و همچنین تقاضای مدیریت عمره نوروزی را دارند ازسوی کمیته‌ویژه‌ای انتخاب خواهند شد.

این مدیران پس از انتخاب باید تضمین بانکی بسپرندو اگر خوب خدمت نکنند در آینده نمی توانند به‌مدیریت گروههای حج تمتع و عمره انتخاب شوند .

در سال آینده برای زیارت عمره نوروزی محدودیت وجود ندارد و هر تعداد زائر می توانند به‌زیارت‌عمره نوروزی بروند .

ضوابط دقیق زیارت عمره نوروزی و هزینه آن در کمیسیونی که جلسات آن از فردا شروع می شود تعیین خواهد شد .

سرپرست سازمان اوقاف‌در مورد برنامه زیارت عتبات عالیات در سال آینده گفت : مذاکراتی که هیات اعزامی سازمان اوقاف با مقامات عراقی برای برنامه‌های‌زیارت عتبات عالیات‌انجام داده‌است به نتیجه مطلوب رسیده‌است واز اول سال آینده به‌عده زائران عتبات‌عالیات به‌میزان قابل توجه‌ای اضافه‌خواهد شد .

در حال حاضر عده زائران عتبات عالیات در هر سال۱۲ هزار نفر است .

عکس شماره ۱ـ

این عکس،دریک روزعادی ازپشت بام ساختمان موسسه اطلاعات گرفته شده است. وجود قشری از «مه دود» میدان دید ـ ولاجرم قدرت عمل لنز دوربین راچنان محدود می کند که ازیک کیلومتر انطرفتر را نمی توان دید. حتی ساختمان های ده ـ بیست طبقه نیز قابل رویت نیست. زاویه انتخابی برای گرفتن این عکس شمال تهران وکوههای البرز است که مطلقا درعکس دیده نمی شود روز گرفتن این عکس ۱۲ آذرماه جاری است.

عکس شماره ۲ـ این عکس ساعت دوبعدازظهر دیروز ازپشت بام موسسه اطلاعات ودرهمان جهتی گرفته شده که عکس شماره ۱ گرفته شده بود. درسمت چپ این عکس همان ساختمان هائی دیده می شودکه درعکس شماره یک مشهوداست. اما دراین عکس، برخلاف عکس اولی، حتی چین خوردگی های دامنه های البرز دیده می شود، می دانید چرا؟ برای اینکه هوای تهران دیروز استثنائی بود. صبح مختصری باران بارید وسپس وزش باد، مداوما قشرهای دود و سموم را ازفراز تهران رانده ولی افسوس که هرروز درتهران نه باران می بارد ونه باد می وزد.

جنبش ملی «روزنامه اطلاعات» برای مبارزه با آلودگی محیط زیست اغاز شد

گزارش ۱ ـ درباره هوا

هرتهرانی، روزی ۱/۵ گرم سم خالص استنشاق می کنند

از همه کسانی که خواهان زندگی درمحیط بهتر و سالم تر هستند، دعوت می کنیم دراین جنبش عملاً شرکت کنند

«روبرمرل» ـ نویسنده متفکر معاصر فرانسه ـ کتابی نوشته است با نام «قلعه مالویل». در این اثر، «مرل» تصویری از زندگی معدود بازماندگان قربانیان یک جنگ هسته ای خیالی پرداخته که بس تکان دهنده است و هشدار دهنده. هشدار برعواقبی که بشر از بهره برداری نابخردانه اش از تکنولوژی باید تحمل کند. در جائی از این کتاب، آسمان غم انگیز گیتی، پس از وقوع فاجعه جنگ هسته ای چنین توصیف شده است:

« از روز واقعه به بعد، آسمانی به رنگ خاکستری تیره و یکدست بر بالای سرمان سنگینی میکرد. هوا سرد بود. خورشید دوباره در نیامده و باران نیز نباریده بود....» نویسنده فرانسوی، برای ترسیم آسمانی چنین عقیم، بی رنگ و غم انگیز، در پی یک جنگ هسته ای ان هم در جملاتی کوتاه، طبعا وقت فراوانی صرف کرده است، اما اگر او امکان می یافت و در یکی از روزهای نظیر روزهای چهارشنبه و پنجشنبه نهم و دهم آذرماه جاری در تهران می بود، می توانست با یک نگریستن کوتاه بر آسمان سربی رنگ و مسموم تهران، آسمانی شبیه انچه را که می خواست، در کتاب خود توصیف کند.

آسمان تهران در این دو روز بظاهر ابری بود، اما در واقع انچه چون پرده ضخیمی مانع تابش نور خورشید بود، پیش از آنکه ابر باشد، لایه ای ضخیم از دود و مواد مسموم کننده بود.

در این دو روز، یک جبهه هوای ساکن بر آسمان تهران استیلا داشت و بسبب عدم وزش باد، مواد آلوده کننده ای که از زندگی صنعتی و ماشینی تهران ناشی میشود برفراز تهران، لایه لایه روی هم نشست و شرایطی بوجود آورد که بگفته پاره ای از افراد آگاه، اگر وضع بهمان منوال ادامه می یافت، و جبهه هوای متحرکی به تهران نمی رسید، امکان پیش آمدن وضعی مخاطره آمیز برای تهران حتمی بود.

در این دو روز ـ که از شانس خوش یک روزش تعطیل و کم فعالیت بود ـ خیلی ها احساس کردند چشمانشان می سوزد، گلویشان خشک و دهانشان تلخ است، به سختی نفس می کشند و سرگیجه دارند. اما کمتر کسی بود که بداند چرا؟

چتر مسموم

در روزهای عادی، یعنی در شرایطی که باد بوزد و هوا را جابجا کند نیز نگریستن به آسمان تهران از حومه آن، دل آدمی را به درد می آورد. کسانی که عصرها از اتوبان کرج عازم پایتخت می شوند، آسمان را با دو مرز مشخص می بینند. آسمانی که در غرب قرار دارد آسمانی است آبی و شفاف و آسمانی که بر تهران سایه افکن است تیره، سربی و غم آور. در زیر این آسمان شهری دیده میشود که رنگ هایش همه تیره است و چرک.

تیرگی آسمان تهران پدیده ای طبیعی نیست بلکه نتیجه توسعه سریع وسائل مختلف آلوده کننده هواست. سرعت این آلودگی در سالهای اخیر را تنها از همین یک نکته می توان دریافت که به اعلام رسمی مقامات هواپیمائی کشوری میدان دید افقی در فرودگاه مهرآباد که ۱۴ سال قبل بین ۱۰ تا ۱۲ کیلومتر بود، در ۴ سال قبل به ۱/۵ کیلومتر رسید و مسلما اکنون به مرز یک کیلو متر رسیده است.

تیرگی و چرکی آسمان تهران ساده ترین و پیش پا افتاده ترین جنبه های مربوط به آلودگی هوای آن است. آن واقعیت تلخی که کارشناسان و آگاهان را به هراس انداخته، افزایش مداوم روز افزون مواد مسموم حاصله از فعالیت صنعتی و غیر صنعتی است. بموجب آخرین آمار از شرایط کنونی، هر سال ۱۴۷۹ تن انواع مواد مسموم به هوای تهران آغشته میشود. اگر این رقم را به تن و گرم ضرب و حاصل آنرا برعده چهار میلیون نفری جمعیت تهران تقسیم کنیم عددی معادل ۳۶۵ به دست می اید. یعنی هر تهرانی سالی ۳۶۵ و روزی یک گرم سم خالص تنفس می کند.

پیش از انکه به معرفی منابعی که این سموم را تولید می کنند بپردازیم، نوع سموم و میزان تولید سالیانه شان را برحسب تن می نویسیم:

منواکسیدکربن: ۵۶۷/۰۵۲
اکسیدهای ازت ۲۹/۱۴۹
هیدروکربورها ۹۶/۲۹۷
اکسیدهای گوگرد ۷۲/۰۴۵
ذرات مختلف ۹/۹۳۳
تترااتیل سرب ۶۴۰

این مقادیر در صورتی است که منابع تولید کننده این سموم بی نقص کار کنند. یعنی اتومبیل ها، کامیون ها، کوره های کارخانه ها، نانوائی ها، حمام ها و وسائل خانگی نظیر بخاری و اگرمیکن همه بی نقص کار کنند. حال آنکه چنین نیست و کسی نمی تواند منکر شود که نیمی از وسائل فوق الذکر معیوب است و خیلی بیشتر مواد سمی تولید می کند.

بهمین جهت اغراق نیست اگر بگوئیم هر تهرانی روزی ۱/۵ گرم مواد مسموم را با هوا به ریه میفرستد.

منابع آلودگی

اکثریت تهرانیها منابع اصلی آلودگی هوای تهران را دود حاصل از دودکش کارخانه ها و کوره ها و اگزوست وسائل نقلیه گازوئیل سوز می دانند، در حالیکه برخلاف پندار عمومی، این بنزین بظاهر بی دود است که بیشترین آلودگی را به تهرانیها تحمیل می کند. از مجموع آلودگی های مختلف هوای تهران ۷۸/۵۵ درصد آن ناشی از سوخت بنزین در اتومبیلهاست و فقط ۱۱/۰۹ درصد این آلودگی حاصل کار وسائط نقلیه گازوئیل سوز است.

سهم سایر منابع در آلودگی هوای تهران بشرح زیر است:

صنایع ۹/۲۷ درصد ـ وسائل خانگی و تجاری ۱۰/۹ درصد.

با در هم آمیختن سهم دو نوع وسائط نقلیه بنزینی (۷۸/۵۵ درصد) و گازوئیلی (۱۱/۰۹ درصد) این نتیجه به دست می آید که ۸۹/۷ درصد آلودگی هوای پایتخت معلول رشد روز افزون وسائط نقلیه موتوری است. رشدی که هرسال بود. مسلما اینک تهران را باید درعداد ده شهر بزرگ دنیا که بیش از سایر شهرها آلوده هستند دانست. از بخت بد، تهران شرایط جغرافیائی خاصی دارد که شهرهای مشابه آن ندارند. وجود رشته کوههای البرز که مانع جریان مداوم هوا میشوند، تهران را دروضعی استثنائی قرار داده است. وضعی که میزان آلودگی هوای ان را ۵ برابر بیشتر از میزان قابل قبول کشوری صنعتی چون آمریکا کرده است. میزان منو اکسید موجود درهوای تهران نیز ده برابر بیشتر از مقداری است که وجود آن درهوا هوای تهران برای زندگانی غیر قابل تحمل باشد، چندان دورنیست.

سهل انگاری های غیر قابل بخشش

با انکه خطر آلودگی هوای تهران واقعیتی است که ازچند سال قبل همه مقامات مسئول به آن اذعان دارند، معهذا کمتر اقدامی موثر درجهت مبارزه بامنابع آلوده کننده هوا انجام گرفته است. مثلا از اتوبوسهای دودزای شرکت واحد اتوبوسرانی تهران همیشه بعنوان یک مظهر آلودگی هوا نام برده شده است، اما این اتوبوسها که یک زمان قرار بود جای خود را به اتومبیلهای گازسوز بدهند، و زمان دیگری قرار شد خودشان را گازسوز کنند، هنوز هم دودمی کنند. این اتوبوسها حتی درتوقف های طولانی درایستگاههای مبداء و مقصد روشن نگه داشته میشوند، ووقتی علت را از مسئولین شرکت واحد سئوال می کنند، جواب می شنوند:

ـ وسائل یدکی برای تعمیر استارت اتوبوسها نداریم و بهمین جهت با انکه اتوبوسها درحال توقف گازوئیل خام می سوزانند و هوارا بیشتر از موقع حرکت آلوده می کنند، ناگزیریم آنها را روشن بگذاریم. یاکمترین اقدامی که ما می توانستیم درجهت کاهش خطرات اتومبیلهای بنزین سوز انجام دهیم معاینه ادواری موتور این اتومبیلها و متوقف کردن اتومبیلهائی بود که موتورشان بعلت نقص فنی بدکار می کند. اما جز معاینه ۳ ماه یکبار تاکسی ها، هرگز یک وسیله نقلیه بنزینی برای معاینه موتوران متوقف نشده است.

تنها برنامه ای که درجهت مبارزه با آلودگی هوای تهران ازحرف به عمل رسیده، لوله کشی گاز تهران است که متاسفانه انهم باسرعتی که باید پیشرفت نداشته است. اکنون تعدادی از پانصد کارخانه بزرگ تهران، و نیز تعدادی ازکوره ها ازسوخت گاز استفاده می کنند، نیز قرار است تعدادی از خانه های تهران و کارگاههای کوچک ازسوخت گاز استفاده کنند.

ولی آیا این دردی را دوا میکند؟

ازمجموع آلودگی هوای تهران ۱/۰۹ درصد آن مربوط به وسائل خانگی و تجاری و ۹/۲۷ درصد آن ناشی از صنایع است. اگر حتی تمام این واحدها هم گاز سوز شوند ـ که نمی شوند ـ بکار افتادن فقط ۵۰ هزار اتومبیل تازه اثرگازسوز شدن آن ها را خنثی می کند.

هشدار به شهرستانی ها

تهران چند سال قبل، و پیش از آنکه تعداد وسائط نقلیه اش از مرزیک میلیون درگذرد یکی از ۲۰ شهر بزرگ و پرجمعیت دنیا که از لحاظ آلودگی هوا سرآمد دیگر شهرها هستند، شناخته شده سریعتر و شدیدتر ادامه یافته (وادامه دارد).... یک آمارخوش بینانه حکایت از آن دارد که هرسال صد هزار وسیله نقلیه جدید درتهران بکار می افتد که متاسفانه بیشتر آنها هم بنزین سوزاست. بنابراین باتوجه به سهم عظیم اتومبیل و کامیون درآلودگی هوا، واین واقعیت که اتومبیل درتهران لجام گسیخته رشد می کند باید پذیرفت اگر وضع انچنانکه اینک هست ادامه یابد، رسیدن روزی که آلودگی ازسوی سازمانهای معتبر بین المللی خطرناک اعلام شده است.

بخاطر این حالات استثنائی است که دربحث از آلودگی هوا تاکیدها همواره برتهران متمرکز میشود، اما این بدان معنا نیست که شهرستانها آلودگی هوا ندارند.

شهرستانی ها، و بویژه مردم شهرهائی چون تبریز ـ مشهد ـ اصفهان ـ اهواز و آبادان باید بدانند اگر زود و بموقع نجنبند خیلی سریع درشرایطی قرار خواهند گرفت که اینک هموطنان تهرانی آنها دارند.

آلودگی هوا، تحفه صنعت و زائیده رشد صنایع اتومبیل سازی است و بهمین جهت توسعه صنایع و افزایش سرسام آور تعداد اتومبیل درشهرهای بزرگ صنعتی ایران، همان شرایطی را از لحاظ آلودگی هوا بوجود می آورد که درتهران ایجاد

بقیه در صفحه ۲۰

حقایق تکان دهنده از آلودگی هوای تهران:

۱ـ هوای تهران ۵ برابر آلوده تر از استاندارد مورد قبول کشور صنعتی امریکاست.

۲ـ منواکسید هوای تهران ۱۰ برابر بیشتر از مقداری است که خطرناک اعلام شده است

۳ـ بنزین، خطرناک ترین دشمن سلامت مردم تهران است

بخاطر اینکه بچه هایمان سالم و تندرست زندگی کنند

ریه های ساکنین جوان، میانه سال وکهنسال تهران، بتدریج وبهمان موازات که پرمیزان آلودگی هوا افزوده شده، بااستنشاق هوای آمیخته باانواع گازهای سمی ومواد شیمیائی خطرناک، خوگرفته است. این هوائی که اینک به ریه تهرانیها فرومیرود، چندبرابر مسموم تر ازحدی است که محافل بین المللی آن را خطرناک اعلام کرده اند، اما با این وجود، حتی بچه هائی که اینک، ودراین هوای دودالود وکثیف متولد میشوند، نمی میرند، چرا؟ شاید خونی که دررحم مادر، اینان را تغذیه کرده، درایشان حداقل مصونیتی بوجود آورده است که می توانند با همین هواهم زنده بمانند، ولی آیا این مقاومت دربرابر هوائی آلوده ترازاین هم ممکن است؟ وآیا تنها زنده ماندن نوزادان دراین هوای آلوده می تواند دلیلی باشد که مابه مساله آلودگی هوانیندیشیم.

وضع آلودگی هوا را بااعتیادیک تریاکی مقایسه می کنیم:

اعتیاد به تریاک درآغاز با مصرف مقدار کمی آغاز میشود وبتدریج به چنان میزانی میرسد که اگر تریاک مصرفی یک روز یک افیونی کهنه کاررا به چند نفر بخورانند، مرگشان حتمی است. اما مقاومت بدن یک تریاکی هم مرزی دارد واگر این مرز شکسته شد وتریاک فراوانی به مصرف رسید مرگ تریاکی کهنه کارهم حتمی است، زیرا بدن انسان دربرابر پدیده های متفاوت تامیزان مشخصی می تواند خودرا باشرایط تطبیق دهد ومقاومت کند.

این وضع درمورد آلودگی هواهم مصداق دارد. مااکنون همان کهنه تریاکی هائی هستیم که بدنمان می تواند «منواکسید» موجود درهوای تهران را که ده برابر بیش ازمیزانی است که کارشناسان جهانی استنشاق آن را خطرناک اعلام کرده اند، تحمل کند. اما اگر این آلودگی ۲ برابر یا ۳ برابر شد (که باتوجه به رشد سرسام اور آلودگی هوا وآمارهائی که درمتن اصلی این گزارش امده، بارسیدن به این مرز تازه فاصله زیادی نداریم) آیا بازهم بدن های مامی تواند به مقاومت ادامه دهد؟

تردید نیست، یکروز، روزی که چندان دورنیست، آلودگی هوابمرز خطرواقعی خواهد رسید. درچنین روزی نخستین قربانیان، بچه هاهستند، بچه هائی که ریه هایشان به نازکی وحساسیت برگ گل است، وتوانشان اندک. واگر راست باشد که بچه هاعزیزترین وگرانمایه ترین دارائیهای ماهستند، پس زمان آن رسیده که چشمانمان را بگشائیم، حواسمان را جمع کنیم ودر پی آن باشیم که این عزیزان را ازگزند بیماریها وحتی مرگی که ممکن است ازآلودگی هواناشی شود، دورنگاه داریم.

بیائیم بخاطر بچه ها، بچه هائی که ودایع گرانبهای خداوند نزدماهستند، مساله آلودگی محیط زیست راجدی بگیریم، بیائید سهم ومسئولیت خودرا دراین تراژدی مصیبت بار که تحمیل تکنولوژی است بشناسیم وبه آن عمل کنیم، بیائید بصرف اینکه زنده هستیم وبهرحال نفس می کشیم فراموش نکنیم بچه هایمان، بچه هائی که باید نسل ونام ماراپس ازمازنده نگه دارند وادامه بدهند، هوائی را استنشاق می کنند که سالهاست میزان مسمومیت آن ازمرز خطر فراتررفته است.

لابدمی پرسید چه باید کرد، ماچه می توانیم بکنیم؟ من چه می توانم بکنم؟ دراین صورت به شمامی گوئیم کافی است باجنبش موسسه اطلاعات ونشریات یادگانه آن همگام باشید. حقایق وواقعیاتی را که نشریات اطلاعات درجریان این جنبش انتشار میدهند بخاطر بسپارید، ارقام واعداد را حفظ کنید وهمیشه بخاطر داشته باشید، دراین صورت خودتان، راه راپیدا خواهید کرد.

بانک رهنی ایران

با ۸٪ بهره اضافی
جمعاً ۹٪ بهره

به پس انداز آزاد شما پرداخت میکند

برای استفاده از مزایای ویژه این حساب میتوانید بهر یک از واحدهای بانک رهنی ایران در سراسر کشور مراجعه فرمائید

بانک رهنی ایران

بانک رهنی ایران، بانک مسکن شما

اطلاعات

بنیانگذار: شادروان عباس مسعودی
صاحب امتیاز و مدیر: فرهاد مسعودی
سردبیر: حسین بنی احمد
سال پنجاه و دوم
محل اداره: خیابان خیام. ساختمان اطلاعات
تلکس ۲۱۲۳۳۶ ـ تلگرافی: اطلاعات: تهران.
تلفن ۳۲۸۱

سخن روز

افسون شدگان

خبر حاکی از تظاهرات ضد امریکایی را در ورزشگاه آریامهر خواندید.

بطوری که در خبر آمده بود گروهی از دانشجویان دانشکده ورزش و تندرستی در محل ناهار خوری ورزشکاران شرکت کننده در مسابقات کشتی جام آریامهر حضور یافته ضمن تظاهراتی شعار «امریکائی به خانه‌ات برگرد» داده و پرچم امریکا را که روی میز آنها قرار داشت به زمین انداخته‌اند. تظاهر کنندگان در همین حال دو انگشت خود را بعلامت پیروزی از هم باز کرده و به ورزشکاران شوروی نشان داده‌اند.

این حوادث کم کم ماهیت دقیق تظاهرات ضد ملی را آشکار میسازد. تظاهراتی که به صور مختلف، یک زمان با پخش بیانیه و شبنامه، زمانی با تعطیل کلاسهای دانشکده ها و مدارس عالی، یک روز با آتش زدن اتوبوسها و شکستن شیشه ها، روز دیگر با حمله بردن به خوابگاه دختران دانشجو، یک جا نقاب زدن و «تراکت» گرداندن و جای دیگر با حمله به سفارتخانه ها و کنسولگریهای ایران صورت وقوع پیدا میکند ولی در نهایت امر، همه از یک نقطه و بوسیله یک کارگردان اداره میشوند: کمونیسم بین المللی!

کسانی که در روش مبارزات و تحریکات سیاسی مطالعه دارند، از روی شکل ظاهری اجتماعات و شیوه تظاهرات با یک نگاه میتوانند تشخیص دهند که سرنخ در دست چه کسی است و در ردیابی ماجرا، جای پای کدام صحنه گردان را باید جست وجو کرد.

در این میانه، روش کمونیستها از همه مشخص تر است. شعارها و حرکات کلیشه یی، آنها را زیر هر ماسکی پنهان شده باشند، لو میدهد. «یانکی گوهوم» ـ امریکائی به خانه‌ات برگرد ـ از شعارهای همیشگی کمونیستهاست و چه در جبهه جنگ، چه در مبارزات انتخاباتی، چه در تظاهرات خیابانی هر جا که کمونیسم بین المللی بعنوان کارگردان و حادثه آفرین مداخله داشته باشد، این شعار هم روی دیوار ها نقش می بندد و یا در فضا طنین می افکند.

آنها که بهر علت، روح خود را به «مفیستوی» سرخ فروخته و بنده و برده تشکیلات کمونیستی شده‌اند، تکلیفشان روشن است و کارشان از کار گذشته. ولی براستی باید برای جوانهایی که نادانسته آلت دست این بندگان کمر بسته شیطان سرخ شده‌اند متاسف بود.

مطمئنا همه کسانی که به دنبال حوادث اخیر کشیده شده‌اند از ماهیت ماجراها خبر ندارند و مثل میلیونها انسان دیگر در سراسر جهان، قربانی ساده لوحی خود و شعبده بازیگران کهنه کار شده‌اند. ای کاش آنها میتوانستند برای یک لحظه از تاثیر جادویی که وجودشان را مسخر کرده رها شوند و چهره واقعی جادوان را که برگرده‌شان سوار شده‌اند ببینند.

«زبان» آموزش سیاسی باید قابل فهم باشد

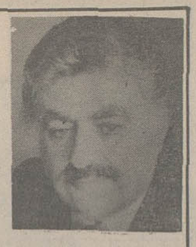

محمدعلی سفری

دعوت شده بود از صاحبنظران تا مطابق برنامه‌ی اجرایی آموزش سیاسی حزب و رهنمود مربوط به آن درسمینار بررسی مسائل حزبی شرکت کنند، و این سمینار طبق برنامه، بعد از ظهر روز چهارشنبه و صبح و عصرروز پنجشنبه تا ساعت ۸ بعد از ظهر هفته گذشته تشکیل شد و عده‌ای از افراد رده بالای حزب دربرنامه رسمی و عده زیادی هم دربرنامه‌ی گفت و شنود، سخن گفتند و سرانجام هم رئیس آخرین جلسه سمینار (چون درجلسه های صبح و عصر رئیس تفسیر میکرد) آقای دکتر قاسم معتمدی رئیس دانشگاه تهران از حضور شرکت کنندگان تشکر کرد و کارسمینار پایان یافت و گفته شد که از «جمع بندی» نظرات سخنرانان استفاده میشود، با این تاکید که آنها هم که فرصت سخن گفتن درسمینار را پیدا نکردند نظرات خود را بنویسند و به حزب بدهند تا مورد استفاده قرارگیرد.

بدون شک برای عده‌ای از افراد شرکت کننده ایرانی سمینار، پرسشی مطرح است: آیا گردانندگان حزب از این سمینار به نتیجه‌ای که لاجرم دریک بررسی مسائل حزبی درجهت آموزش سیاسی باید عاید شود دست یافته‌اند یا خیر؟ همچنانکه برای نگارنده نیز چنین پرسشی هست. از ظاهر کارچه بسا امکان دارد پاسخ مثبت باشد، ولی دربطن کار، مطلب قدری قابل تعمق است.

صورت کلی از این برنامه توضیح و تشریحی بود درزمینه آموزش سیاسی مردم و ارتباط آن و یا بهتر گفته شود، نتیجه گیری از آن درراه وحدت ملی.

در باره آموزش سیاسی، سخن بسیار گفته شده و نظرهای فراوانی اعلام گردیده اما بدلیل همان گفته‌ها و باستناد تعاریف متفاوت از این واژه چون برداشت‌ها باقتضای میزان اطلاعات افراد و دانش و بینش آنها از سیاست فرق می کند بناچار نیاز به تفهیم بیشتری است.

شاید ذکر شاهد مثال از خود سمینار مطلب را بشکافد: یکی از سخنرانان اشاره کرد که عده‌ای از مسئولان بخصوص در شهرستانها، از «حزب» کتابچه یا کتاب «آموزش سیاسی» را خواسته‌اند و اعلام کرده‌اند که تا این کتاب یا کتابچه نرسد، آموزش سیاسی در حوزه فعالیت آنها مقدور نیست.

این مطلب را سخنران با اعجاب عنوان میکرد، در حالیکه باید قبول کنیم پرسش کننده چندان هم سزاوار سرزنش نیست. چون دقیقا دانستن اینکه «آموزش سیاسی» چیست و چه باید کرد تا این آموزش بدرستی انجام پذیرد کار آسانی نیست.

به سخنان دبیر کل در همین زمینه اشاره میکنم: ایشان در توجیه آموزش سیاسی در سمینار گفته است:

«..... آموزش سیاسی بر این اساس استوار است که انسان بتواند از عهده وظایف سیاسی خود برآید.... یعنی باید در جمع زندگی کند و متکی به فرهنگ تاریخی و تجارب تاریخی و متوجه آینده جمعی باشد که با آنها زندگی می کند....»

بدنبال سخنان دبیرکل به نکته‌ای درهمین مورد از روزنامه رستاخیز اشاره میشود:

«آموزش سیاسی باید شهر وندان دولت ملی را دارای اشعار تاریخی سازد و آنان را از جانداران زمان حال به جانداران اعصار و قرون بدل سازد.....»

اگر بپذیریم و باید هم بپذیریم که این «رهنمود» ازسوی دبیرکل یعنی مسئول اداره امور حزب و بالاترین مقام اجرایی و «رستاخیز» یعنی ارگان حزب قاطع ترین و مطمئن ترین دلیل برای ارائه طریق افراد، بسوی آگاهی ازمفهوم آموزش سیاسی است، ناگزیر باید بپذیریم که بسیار بسیار افراد دراجتماع هنوز «فهم» درک این مسئله را ندارند و پیش از آموزش سیاسی باید آنها را درشرایطی که زبان سیاسی بگوششان آشنا باشد قرارداد. درغیراینصورت وقتی باوجود انتشار رساله «رهنمود آموزش سیاسی حزب» باهمه جامعیت آن این سمینار را بدنبال داشت گفتگوهای سمینار و مطالب رساله منتشره بعنوان «رهنمود آموزش سیاسی» و هرنوع اقدام دیگری دراین مورد نیاز دارد باینکه گروه نیازمند به دانش سیاسی و یا بعبارت ساده تر اکثریت قریب باتفاق ملت را امکان تجزیه و تحلیل درراه یابی صحیح به جهت ها و نتایج آموزش سیاسی باشد. تا آنچه خواسته مطلوب است یعنی، اینکه همه مردم نسبت به مصالح ملی احساس مسئولیت کنند و عملا خودرا متعهد بشناسند و از آنچه می بینند و می شنوند

باورهای درست داشته باشند از قالب کلی الفاظ خارج شود و قابل لمس گردد.

هیچکس نمیخواهد دریک محاوره سیاسی توانایی لازم را نداشته باشد، چون از عهده تجزیه و تحلیل و درک مسائل روز عاجز میماند. ولی شناخت این درک که ناگزیر باعتبار جامع بودن آن به همه‌ی عوامل زندگی گذشته و حال و آینده یک انسان بستگی پیدا می کند، باید زمینه های ذهنی و عینی اورا نسبت بان مسائل قوی کند. و یابقول دیگر، «خود آگاهی» اودرباره مصالح و منافع مملکتی و اجتماعی و مقایسه آن با آنچه ازطرف مقابل می شنود و ناگزیر بدفاع است، بحدی باشد که اگر امکان مجاب کردن طرف نباشد. لااقل خود دچار شکست ناشی از «ناآگاهی» نشود.

دررساله رهنمود آموزش سیاسی، البته به تفکیک درهمه این زمینه ها بحث شده بحث درباره تعریف آموزش سیاسی، هدف آموزش سیاسی، چگونگی آموزش سیاسی، الگوهای آموزش سیاسی و بالاخره شیوه وروش های این آموزش. اما مشکل کار همانگونه که دردیگر موارد دیده میشود، فهم مطلب است شاید نگاهی به آنچه تحت عنوان شیوه های آموزش در رساله آمده، بتواند مشکل را حل کند:

دررساله نوشته شده: اصول حاکم برشیوه ها وروش های آموزش سیاسی عبارتند از: پیوند اندیشه و عمل که باتوجه به تنوع و درعین حال وحدت فرهنگی گروههای اجتماعی ایران آموزش سیاسی باید به خلاقیت ریشه شخصیت فردی و غنای فرهنگی بیانجامد و بعد درمورد

روش آموزش سیاسی برای عموم افراد جامعه گفته شده این آموزش عبارت از «توضیح و توجیه سیاست های مملکتی بر اساس فلسفه رستاخیز»

در رساله: «رهنمود» اشاره باین مطلب هم شده که: آموزش کادر حزبی و مدیران سیاسی باید مقدم بر آموزش افراد جامعه باشد و این آموزش برای کار حزبی و مدیران سیاسی موکول شده است باینکه آمادگی دانش ها و آگاهی ها که برای تفهیم و توجیه و توضیح فلسفه رستاخیز ضروری است و فرا گرد تبادل آگاهی ها و دانش ها و گردش اندیشه را در جهات مشخص تسهیل مینماید که بایستی قبل از شروع آموزش سیاسی تحصیل و کسب شده باشد.

ولی اینگونه دانش ها و آگاهی ها، مقدماتی بوده و برای آمادگی آموزش سیاسی ضرورت دارد که آشنایی با واقعیات زندگی و حوادث روزمره فراهم آید.

اقتباس این نوشته ها از رساله رهنمود آموزش سیاسی و استناد بر جریان گفتگو ها در سمینار، بدان سبب است که این مطالب در سطحی گسترده تر از فضای داخلی حزب انعکاس پیدا کند، زیرا ضرورت دارد، همه کسانی که خواستار شرکت در امور سیاسی هستند، دقیقا آگاه باشند که توانایی حزب در آموزش سیاسی برای سطوح جامعه چه میزان است و آیا این معیار ها در ذهن آنها که باید از آن آموزش بهره گیرند تا «سیاسی» شوند، قابل تجزیه و تحلیل هست یا نه؟

بگمان نویسنده این قسمت از گفته‌های دبیر کل که «جامعه ما نظیر همه‌ی جوامع دیگر بطور مداوم نیازمند آموزش سیاسی است» بر هیچکس پوشیده نیست.

اما دو نکته قابل ذکر در قسمت دوم سخنان ایشان که گفته‌اند «باید موضع مشخصی برای تامین آموزش حزبی و سیاسی در حزب بدقت معلوم و طریقه انتقال آن بهمه سطوح معین شود وجود دارد تحت اینکه موضع مشخص بر چه مبنا و معیاری باشد. آیا آنچه تا بحال در حزب شناخته شده، همان موضع مشخص است؟ اگر پاسخ مثبت است حتمی است که «زبان» این «موضع» باید در خور فهم همگان باشد. قسمت دوم هدف یعنی طریقه انتقال بهمه سطوح در دسترس قرار گیرد.

ما در همه زمینه‌ها، بشهادت تاریخ مدون یادگارهایی داریم و «زبان» بیان آنچه که در فهم عامه باید بگنجد همان زبانی است که مردم با آن رفع نیاز روزمره می کنند. بنابراین حاجت باین است که «امور سیاسی» نیز در قالب همین زبان باشد تا مفاهیم آن قابل درک گردد. بخصوص که سخن از آموزش است و آنهم آموزش سیاسی به منظور دریافت نیازهای سیاسی جامعه تا بوسیله حزب چاره جویی بعمل آید و به این زبان که تصور می کنم همه آگاهی و تسلط داریم، زبان مادری ماست: از گهواره تا گور، آجازه بدهید از همین زبان استفاده شود. تا نظر گردانندگان چه باشد؟

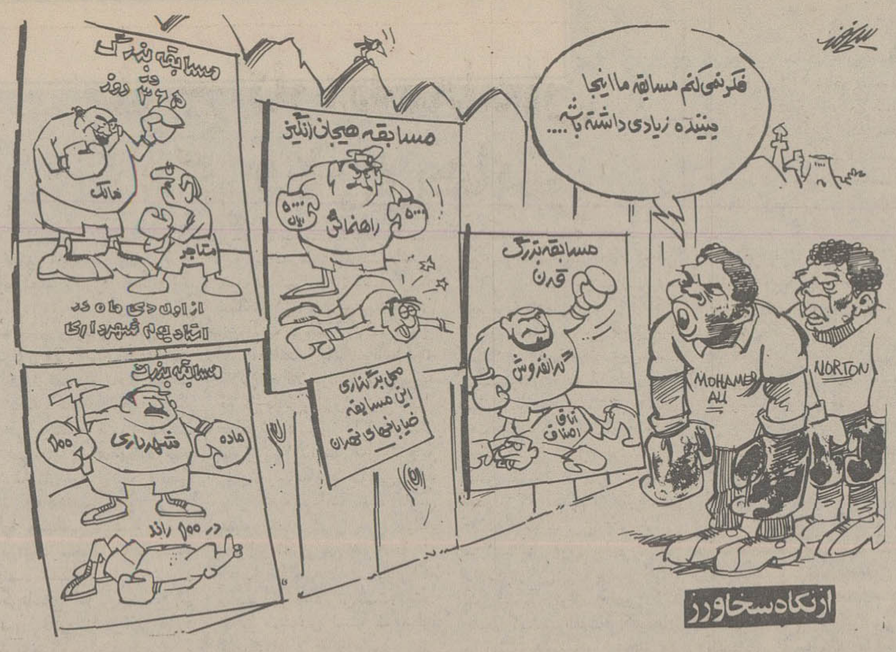

ممکن است مسابقه محمدعلی کلی و نورتون درتهران برگزار شود....

بیماری ترافیک تهران

وبرخوردهای چهارگانه

محمد فرآورده

سخن از ترافیک، بسیار است. در این مقوله بسیار نوشته و گفته شده است. تراکم اتومبیل در خیابان سرعت را در پایتخت کشور ما به «صفر» نزدیک کرده است. بحثی را که اینک آغاز کرده‌ایم، بحثی دیگر درباره ترافیک است که زمینه کاملا علمی دارد و براساس بررسی های مهندسین مشاور «ایپرون» توسط «محمد فرآورده» که تحصیلات خود را در زمینه ترافیک تا درجه دکترا در دانشگاه کالیفرنیا، ادامه داده عنوان شده است:

در سالهای اخیر، بهبود سریع وضع اقتصادی کشور و توسعه قطب های صنعتی مختلف در شهر های ایران(بویژه در تهران) موجب گردید که همزمان با تحولات دیگر، روستائیان بشهر ها کوچ نموده و ازدیاد قدرت خرید مردم سبب خریداری اتومبیل بتعداد زیاد گردد... رشد جمعیت شهر ها و همچنین رشد تعداد اتومبیلها بهیچوجه متناسب با رشد سایر پدیده های اجتماعی نبوده و در نتیجه مشکلی جدید، بنام مسأله‌ی ترافیک بوجود آمده. مسأله ترافیک در کشورهای صنعتی، که به تراکم ترافیک معروف است، بهیچوجه مشابه مشکل ترافیک موجود در ایران نمیباشد. مشکل ترافیک در کشورهای صنعتی عبارتست از تراکم اتومبیل در چند کریدور مشخص و معین(نه در تمام خیابانهای شهر) و در اوقات معینی از روز، بین ساعات ۶/۵ تا ۸/۵ صبح و ساعات ۴ تا ۶ بعد از ظهر و عصر روز یکشنبه(نه در تمام اوقات روز). بعلاوه در همان کریدورهای معین و در همان زمانهای مشخص، نظم و ترتیب رانندگی و عبور عابرین بطریقی است که گرچه راننده مجبور است از آن کریدور با تأخیر عبور نماید ولی بهیچوجه این تأخیر موجب خرد کردن اعصاب وی نمیشود.

وضع نا بسامان ترافیک شهر تهران طوری است که ادامه نسبتا طولانی آن موجب زیانهائی میگردد نظیر:(۱) بهدر رفتن نیروی انسانی که بجای انجام کار مفید، میلیونها ساعت در روز از آن نیرو بیهوده پشت فرمانهای اتومبیل صرف میگردد،(۲) بهدر رفتن پول اضافی بسب فرسوده شدن بدنه و قطعات اتومبیل که زودتر از عمر متعارفی فرسوده میگردند،(۳) ازدیاد امراض روانی و جسمی، (۴) ایمن نبودن عابرین(بویژه خردسالان و بزرگسالان) بوسیله رانندگان اتومبیل، موتور سیکلت و دوچرخه سواران،(۵) تولید گازهای مسموم کننده نظیر مونو اکسید کربن، اکسید گوگرد، اکسید ازت، هیدرو کربن و ذرات فتو سنتز شیمیائی و در نتیجه آلودگی محیط زیست،(۶) عدم احترام بحقوق یکدیگر و در نتیجه توسعه رویه‌ی بی بند و باری. در صورتیکه تمام این زیانها را بتوان بر حسب ریال بیان نمود، همه ساله میلیاردها ریال از ثروت ملی مملکت بیجهت بهدر میرود.

پیشنهادات و توصیه هائی در جهت بهبودوضع ترافیک توسط مقامات مسئول ارائه گردیده و کارهائی هم تا کنون در این زمینه بمرحله‌ای اجرا در آمده است. ولی هیچیک از این اقدامات نه تنها کوچکترین کمکی بوضع بغرنج ترافیک ننموده، بلکه از سرعت متوسط ترافیک هم کاسته شده است(سرعت متوسط ترافیک عبارتست از مجموع حاصل بخشهای مسافت پیموده شده بر مدت زمان پیموده شده برای آن مسافت).

بر خلاف آنچه که اکثر مردم فکر میکنند، سطح خیابانهای تهران ظرفیت نقل و انتقال اتومبیلهای موجود با یک سرعت متعارفی قابل قبول چهل کیلو متر در ساعت را دارا میباشد. در صورتیکه چراغهای راهنمائی تقاطع های خیابانهای اصلی همزمان گردند، سرعت متوسط در این خیابانها تا پنجاه کیلو متر در ساعت افزایش مییابد تنها دلیل اینکه ظاهرا بنظر میرسد که سطح خیابانهای تهران کشش اتومبیلهای موجود را ندارد، عدم استفاده حداکثر از ظرفیت واقعی خیابانها میباشد. استفاده حداکثر موقعی بدست میاید که اصول سه گانه: (۱) مهندسی،(۲) آموزش و(۳)«اجبار» توأما بخدمت گرفته شوند. این سه اصل در اصطلاح مهندسی ترافیک به ۳ تی بزرگ معروف است.

تنها دلیل عدم موفقیت مقامات مسئول در مبارزه با بیماری ترافیک اینست که فقط جنبه های مهندسی ترافیک در نظر گرفته شده(آنهم فوق العاده ناقص و ابتدائی) و توجهی به جنبه های آموزشی و اجبار نشده است. برای معالجه بیماری ترافیک تهران باید سه اصل«مهندسی، آموزش و اجبار» را بموازات یکدیگر و توأما بکار گرفت که در صفحات بعد بطور خیلی مختصر شرح داده میشوند.

بدیهی است عوامل اجتماعی دیگری نیز وجود دارد که مسأله ترافیک را در ایران جادتر نموده، در حالیکه ظاهرا ارتباطی به اصول مهندسی، آموزش و اجبار ندارد. مثلا در کشورهای صنعتی بسیاری از کارهای روز مره معمولا از طریق تلفن، تلگراف و پست انجام میگیرد در حالیکه در ایران بدلایل مختلف اجتماعی نمیتوان از این گونه ارتباطات استفاده نمود. مردم مجبور هستند برای حل و فصل بسیاری از امور، شخصا از نقطه‌ای به نقطه دیگر رفته که این ایاب و ذهاب خواه بوسیله اتومبیل و یا پیاده کمک موثری به بحران وضع ترافیک مینماید.

اصل مهندسی، دومین بخش از این بحث است که فردا می‌خوانید.

سناتور تربتی رئیس کمیته پارلمانی دفاع از حقوق بشر

دفاع ازحقوق بشر

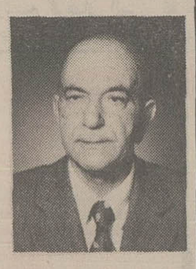

سال قبل جمعی از حقوقدانان مجلسین سنا و شورایملی کمیته پارلمانی دفاع از حقوق بشر تشکیل دادند و در همان موقع در جلسه رسمی مجلس سنا مراتب را اعلام نمودم در اینجا بمناسبت سالروز تشکیل این کمیته پارلمانی از اصولی که در این کمیته مطرح است نکته هائی اشاره میکنم

۱ـ شناساندن مفاهیم حقوق بشر و اهمیت تاثیر آن در صلح جهانی و تعمیم عدالت اجتماعی و آسایش ملتها.

۲ـ تشویق و ترغیب انسانها بحفظ و دفاع از حقوق خود و رعایت حقوق دیگران

۳ـ همکاری با گروهها و جوامعی که در راه حمایت بشر مجاهدت می کنند

۴ـ مقابله با سازمانها و گروههایی که عنوان حقوق بشر را پوششی برای اجزای اغراض و مقاصد سوءخود قرار میدهند.

با نگاهی کوتاه بتاریخ درخشان و با شکوه کشورمان ملاحظه میکنم ملتی بوده‌ایم نوع پرور صلح دوست و نظام شاهنشاهی ۲۵۰۰ ساله ایران مشحون از مردمداری است.

شاهان ایران وزیرانی از فلاسفه و حکما و دانشمندان مانند بوذرجمهرها و خواجه نظام الملک‌ها پیوسته برگزیده‌اند و حکما و فلاسفه ایران تالیفاتی برای نظام بشریت و انسان دوستی دارند از قبیل سیاست نامه و یا اخلاق ناصری و احیاء العلوم غزالی که پارا از حقوق حقه بشر هم فراتر گذاشته و در دایره وسیعتر اخلاق حسنه قدم نهاده‌اند. شعرای ایران هریک بنوبه خویش با بهترین صورتی حقوق بشر را تعلیم داده و ستوده‌اند. از مفهوم کلام منظوم مولوی فیلسوف و روان شناس شرق بهره میگیریم که چون پی رنگی اسیر رنگ شود، جنگ طبقاتی بوجود اید و اگر رنگ را از میان برداشتی موجب آشتی خواهد شد.

حکیم ابوالقاسم فردوسی حماسه سرای طوس فریدون فرخ را به داد و دهش فرشته میداند و میگوید:

هرکس داد و دهش را پیشه سازد وی فرشته است.

شیخ اجل سعدی، بنی آدم را اعضای یکدیگر و از یک گوهر میداند و شایسته است این شعار ایرانیان نسبت بحقوق بشر:

بنی آدم اعضای یکدیگرند
که در آفرینش زیک گوهرند
چو عضوی بدرد آورد روزگار
دگر عضوها را نماند قرار

شعار جهانیان نسبت بحقوق بشر قرار گیرد.

پیروی از دین مقدس اسلام که اصل تساوی حقوق بشر را اعلام و سیاه و سفید را از فرمانده تا فرمانبردار یکسان. دانسته و ارجمندترین فرد را پرهیزگارترین آن دانسته برای ایرانیان افتخار آمیز است. جهاد آزادیخواهان برای استقرار مشروطیت سلطنتی که جمع بی شماری دراین راه مقدس بمرحله شهادت رسیده‌اند و نهال آزادی را با خون خود آبیاری کردند برای حفظ آزادی حقوق بشر بود. در نتیجه قانون اساسی ایران در سال ۱۳۲۴ هجری قمری و متمم آن در سال ۱۳۲۵ ـ هفتاد و سه سال قبل تنظیم و تصویب گردید.

تمام اصول این قانون به ویژه ۱۸ اصل متمم قانون اساسی از اصل هشتم تا ۲۱۵ مربوط به حقوق ملت ایران همه گونه تساوی افراد و آزادی های فردی و اجتماعی و مطبوعاتی و سیاسی و اقتصادی را منظور داشته است.

و حفظ حقوق بشر را بمرحله کمال نموده.

فرمان شاهنشاه آریامهر برای انقلاب سفید و منشور شاه و ملت در تکمیل و علل و اجرای همین قانون اساسی ایران بود که تساوی و عدالت اجتماعی را برقرار و استوار ساخت.

یکی دیگر از تراوشات افکار بلند رهبر ما فرمان پیکار با بیسوادی و تشکیل لژیون خدمتگزاران بشر به منظور مبارزه با بی نوائی و بی سوادی بود که مورد استقبال سازمان ملل متحد قرار گرفت و بهترین خدمت بحقوق بشر بشمار میرود. مبارزه با تروریست و جلوگیری از ارعاب و هرج و مرج و سرکوبی دشمنان جان و آزادی خلق و از بین بردن جنایتکاران فطری برای صیانت و حفاظت حقوق بشر الزامی و ضروری است.

حزب رستاخیز ملت ایران که برپایه اصول حقوق سه گانه نظام شاهنشاهی قانون اساسی انقلاب شاه و ملت قرار گرفته است بمنظور وحدت ملی و یکسان بودن حقوق سیاسی مردم ایران و حفظ حقوق بشر میباشد.

آموزش رایگان و سواد آموزی از سطح ابتدائی تا مدارج عالی دانشگاهی و بیمه و درمان رایگان که هر دو آرزوی ملت ایران بود به فرمان شاهنشاه آریامهر دراین کشور عملی گردیده است و خود مباهات دیگری است.

سراسر تاریخ روشن ایران چه از گذشته و چه در این زمان بزرگان ایرانی چه از پادشاهان بلند پایه و چه اندیشمندان گرانمایه چراغ آزادی و مساوات و انسان دوستی و نوع پروری را در دست داشته‌اند و راهنمای عالم بشریت بوده‌اند

چهل سال قبل...

فرماندار جدید تهران معرفی شد

نظر بانقضای ـ مدت مأموریت و خدمت آقای حسنعلی کمال هدایت در فرمانداری تهران که معمولا بایستی هر سه سال تغییر مأموریت حاصل شود برحسب امر مبارک اعلیحضرت همایون شاهنشاهی آقای جواد سینکی وزیر مختار دولت شاهنشاهی درمصر بفرمانداری تهران بجای ایشان منصوب و معرفی شدند

آمپول دیفتری

بهای فروش هر امپول سرم ضد دیفتری از طرف اداره کل بهداری بشرح زیر تعیین شده است: هر امپول ده سانتی مترمکعب دارای دو هزاروپانصد واحد از طرف عمده فروش وارد کننده ۴/۷۵ ریال بهای فروش یک امپول سرم ضد دیفتری از طرف داروخانه ها ۵/۲۵ ریال درصورتی که عمده فروش یا دواخانه‌ای بیش ازبهای تعیین شده بالا دریافت دارند خریدار با رسید عمده فروش یا دواخانه میتواند مازاد وجه پرداخت شده را از اداره کل بهداری مطالبه واخذ نماید.

دراینصورت بهداری کل علاوه برتفاوت بهای پرداخت شده و خسارت وارده را که از عمده فروش و یا دواخانه متخلف دریافت خواهد داشت عمده فروش و یا دواخانه بوسیله مقامات صلاحیتدار شدیدا تعقیب و به مجازات قانونی خواهد رسید. از طرف رئیس کل بهداری ـ دکتر صحت

شرکت ذغال سنگ

نخستین مجمع عمومی شرکت سهامی ذغال سنگ حوزه اصفهان «ترق و نطنز» درمحل دفتر شرکت برچیده شده کاغذ تشکیل گردید و دراغاز نشست آقای اکبرمسعود بریاست مجمع و آقای امین بمنشی گری انتخاب شدند. ابتدا آقای مسعود شرحی دراطراف فواید اقتصادی این شرکت بیان نمودند و بعد به انتخاب هیئت مدیره اقدام شد و آقایان اغراز نیک پی، کسائی، حیدرعلی امامی، شیخ‌زاده اتفاقیه، افضل بسمت اعضای اصلی و آقایان ابوالقاسم تبریزی، مصطفی سلطانی بعضویت علی البدل و آقایان مرتضی سلطانی و محمدتقی بنکدارپور و حبیب کسائیان بسمت بازرس برگزیده شدند.

پس از انتخاب هیئت مدیره بلافاصله به انتخاب هیئت رئیسیه شرکت اقدام شد و در نتیجه آقای اغراز نیک پی بریاست هیئت مدیره، آقای جواد کسائی به نیابت ریاست و آقای شیخ‌زاده اتفاقیه بسمت منشی هیئت انتخاب شدند.

دومرد خیرخواه

از جمله زرتشتیان خیرخواه و نیک اندیش و شاه پرست و میهن دوستی که کرمان و دیگری شادروان برزوی مهرشاهی ساکن قزوین میباشد که در دو شهرستان کرمان و قزوین از سرمایه داران خیرخواه و بلند همت بشمار میرفتند و از آنها آثار معارفی و عمرانی زیادی باقی مانده است.

جلوگیری از تقلب

تبریز ـ نظر باینکه گاوداران و شیرفروشان با ماشین کره شیر را گرفته و آب بی مصرف و مضر آن را بوسیله دوا و نشاسته بصورت ماست دراورده و بفروش میرساندند و این عمل نه تنها یکنوع دزدی و تقلب بوده بلکه از لحاظ بهداشت اهالی نیز فوق العاده ضرر داشت از شهرداری تبریز از دسته بقال و شیرفروش التزام گرفته و قدغن اکید نموده که از فروش شیر و ماست تقلبی خودداری نمایند و اخطاری بدین مضمون نموده است:

۱ـ هریک از گاوداران که شیر رو گرفته و ماست مصنوعی تهیه نمایند بدون قبول هیچگونه دستاویز و عذری ماشین آنها ازطرف شهرداری ضبط شده و پروانه کسب داده نخواهد شد

۲ـ هریک از بقالان که بتهیه ماست تقلبی اقدام نمایند و یا ماست تقلبی و شیرروگرفته بفروش برسانند علاوه از تعقیب جزائی برای درهمین چند روزه درگذشته‌اند و نامشان سزاوار یاداوری است یکی شادروان جهانگیر فروهر رئیس انجمن زرتشتیان همیشه از حرفه خود محروم خواهند شد.

۳ـ از عموم اهالی تقاضا شده که هرگاه شیرفروش یا بقالی بخواهد مبادرت بفروش شیر یا ماست تقلبی نماید فورا شهرداری را مطلع نموده و از خرید ماست و شیرتقلبی احتراز و اجتناب نمایند.

کتابهای نو

حسابدار متخصص کتابی است که بتازگی درمتجاوز از ۳۵۰ صفحه بقطع وزیری با کاغذ خوب چاپ شده و تالیف آقای عباسقلی اردلان میباشد. دریکی دو سال اخیر تالیف اینگونه کتابها رواج یافته و رواج انهم دلیل بر احتیاج نیازمندان باین فن بوده و وجود نیازمندان خود یکی از دلایل نهضت تجاری و اقتصادی کشور میباشد که آثار برجسته آن در همه جا مشاهده میگردد.

آگهی

نام خانواده اینجانبان محمد، علاءالدین، مرتضی، مهدی، احمد و سایر اعضاء فامیل از ظهیرالاسلام به مهبد تغییر یافته است.

پانسیون می شود

یکنفر محصل درخانه‌ای که درحدود خیابان یوسف اباد، نادری، پهلوی باشد مایل است پانسیون شود. طالبین به دفتر روزنامه اطلاعات مراجعه نمایند.

«نقل از اطلاعات ۲۰ آذر ۱۳۱۷»

احترام به حقوق دیگران

همانطور که عینک سواد نمی آورد، پوشیدن کت و شلوار و بستن کراوات دلیل براشنا بودن باداب و رسوم و تمدن نمیشود ـ زیرا شرط اساسی حفظ نزاکت و رعایت حال دیگران و مراعات اصولی است که میبایستی ازطرف مدعیان متمدن بودن اعمال گردد آنان باید حدود و حقوق قانونی خود و دیگران را بشناسند و رعایت کنند.

درگذشته و شاید هم اکنون نیز این روش رایج است که اشخاص را از سه راه میتوان شناخت: از معاشرت، از مسافرت و از معاملت، یعنی درهریک ازاین سه طریق است که وقتی انسان بادیگر با همنوعان خود برخورد میکند، بمیزان مدنیت و انسانیت واقعی آنها پی می برد.

هفته گذشته سعادت یاری کرد و قرعه فال زیارت عتبات عالیات که امید است نصیب همه آرزومندان نیز بشود، بنام نویسنده اصابت کرد. ازاینکه به چنین سعادتی نائل شده‌ام، خیلی خوشحال بودم ولی از مصاحبتی که با جمعی ازهم میهنان شهرستانی داشتم، دچار ناراحتی روحی شدم و بی اغراق درمدت هفت روزی که سفر مزبور ادامه داشت، رنج می بردم ـ زیرا همسفران شهرستانی ام کمترین توجهی بوظائف اجتماعی خود و رعایت حال دیگر همسفران، نداشتند.

معمولا مسافرتهای زیارتی خارج ازکشور تحت سرپرستی سازمان اوقاف صورت میگیرد و زائران طبق برنامه‌ای که از طرف اوقاف کشور ایران و کشورهای عربستان سعودی و عراق، (و مخصوصا درمورد عتبات ازطرف عراقیها) تنظیم و تصویب میشود باید عمل کنند. درنتیجه زائرین ایرانی پس از ورود به فرودگاه بغداد دراختیار راهنمایان یا بهتر بگوئیم مامورین اوقاف عراق قرار میگیرند و نماینده اوقاف ایران درکاروان محلی از اعراب را ندارد.

نخستین اقدامی که مامورین عراقی درسالون ترانزیت میکنند این است که زائرین را بخط میکنند و بلیطهای دوسره مسافرت را از آنها میگیرند و سپس اجازه میدهند زائران سوار اتوبوسهای پاکیزه ای که بیرون، جلوی درخروجی توقف کرده‌اند، بشوند. همسفران من به برنامه های تنظیم شده اعتنا نمی کردند مثلا صبحها بموقع برای صرف صبحانه حاضر نمیشدند و چند نفری که سعی داشتند وقت شناس و مقرراتی باشند، اغلب نیمساعت و حتی گاهی بیش ازیک ساعت بویژه بعداز ظهرها و شبها مقابل اماکن متبرکه مجبور بودند دراتوبوس بنشینند و دود اتوبوس جلوئی را درحلق و حنجره خودجای دهند درحالی که غائبینی که فرضا درداخل حرم یا مغازه های اطراف بودند کمترین توجهی بموضوع تاخیر خود و معطل ماندن دیگران نمی کردند.

بدتر از همه وضع غذا خوردن آنان بود که مرتب قاشقها و چنگالهای خود را که تادسته دردهن فرو میکردند گاه و بیگاه بداخل ظرفهای خوراک عمومی می چپانیدند و با رفتار ناپسند خود حتی توجه گارسونهای مهمانخانه را جلب میکردند که بانگاهی شگفت انگیز و خفت بار ناظر رفتار ناخوشایند آنان بودند.

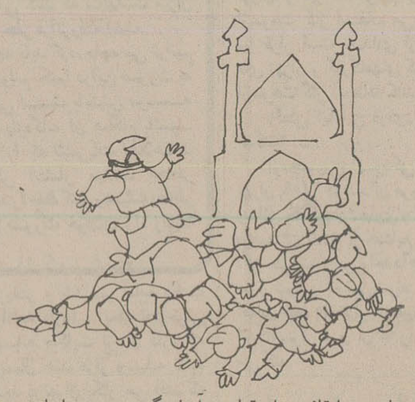

علیمحمد شکیبا

طرح کارانه معلمان و گرفتاری‌هایش

مدتی است موضوع طرح کارانه معلمان مورد بحث جراید و سایر رسانه‌های گروهی قرار گرفته است و حتی وسیله رادیو تلویزیون ملی ایران اظهار نظر چند نفر از معلمان پخش شد که بجز یکنفر که به نتیجه واقعی این طرح اشاره کرد، اظهارات بقیه صرفا در اطراف بهبود وضع مالی معلمان بود. و این طبیعی است که معلمان خود نیز در اینباره بحثهائی داشته باشند، بعنوان یک معلم با سابقه بیست و چند ساله و با توجه به گفتگوهائی که با همکارانم داشته‌ام نظرم را در این مورد اظهار میدارم و امیدوارم مورد توجه مقامات وزارت آموزش و پرورش قرار گیرد.

اگر اجرای این طرح تنها بعنوان در آمد بیشتر معلمان و رفع تنگنای کمبود معلم است، باید پذیرفت چنین طرحی نمیتواند نتیجه آموزشی مطلوبی داشته باشد.

اگر کارگران شریف و زحمتکش برای دریافت مزد بیشتر دو شیفت (دو نوبت) کار میکنند و اگر سایر طبقات اجتماعی اضافه کارهائی دارند به فرض اینکه از نظر جسمی و حتی فکری هم که خسته بشوند با آموزش و پرورش بچه‌های ما سرو کار ندارند. کار معلم تنها به هیجده یا بیست و دو یا بیست و چهار ساعت درسی که در هفته دارد تمام نمیشود.

یک معلم خوب باید حداقل روزی چند ساعت وقت داشته باشد تا بتواند آن وقت را به مطالعه لازم و تهیه برنامه های مربوط به درسش صرف کند. و اگر بخواهد با پایان برنامه یک کلاس به کلاس دیگر و سپس به کلاس دیگری برود و فی المثل ظرف شش روز ، ۷۲ ساعت (روزی ۱۲ ساعت) کار کند و به روایت روزنامه ها حقوقش را سه برابر کنند، مسلما بازده کارش بطور چشمگیری پائین خواهد آمد. او دیگر وقتی نخواهد داشت که به مطالعه و اموری که براستی لازمه کارش است، برسد. ظاهرا خوشحال است که به ازا کار اضافه ، حقوق بیشتری می گیرد، ولی خستگی جسمی و خستگی فکر و روان و اعصاب آنچنان او را از پای می اندازد که حتی در مدتی کمتر از چند ماه، از کارکردن بیزار می شود و عکس العمل این حالت مستقیما روی بچه ها و دانش آموزان او اثر می گذارد.

چند سال قبل با استفاده از یک سال مرخصی بدون حقوق به امریکا رفته بودم، با آنکه نه ماموریتی داشتم و نه اجباری، چون معلم هستم و رشته تدریسم زبان انگلیسی است از فرصت استفاده کردم و در یک کلاس، «طرز تدریس زبان انگلیسی» شرکت کردم. باز بنا به غریزه معلم بودن با استادم در مورد طرز کار و زندگی و خلاصه وضع معلم در امریکا گفتگوئی داشتم. از ایشان خواهش کردم اگر امکان دارد ترتیبی بدهد که من بتوانم از یک دبیرستان بازدید کنم و با معلمان آن دیار دیداری داشته باشم. با تماسی که بوسیله استادم بارئیس یک دبیرستان گرفتم برای بازدید از من دعوت شد. طبق قرار، ساعت هشت بامداد وارد دبیرستان شدم، هنوز زنگ کلاس را نزده بودند، ولی ضمن عبور از کریدور دبیرستان میدیدم که بعضی از دبیران در کلاسها هستند و به کار هائی سرگرمند. چون برایم تازگی داشت، در این مورد پرسش کردم. مثل اینکه سئوال عجیبی کرده باشم گفتند: «خب» کار های مربوط به درسشان را انجام می دهند.

تا پایان آن روز در دبیرستان بودم (از آنچه در طی آن روز و روز های مشابه در کلاسها دیدم و گفتگوهائی که با دبیران و دانش آموزان داشتم می گذرم که خود داستانی جداگانه است). پس از پایان کلاسها با چند نفر از معلمان به سالنی که در آن چندین ماشین تحریر وپلی کپی و استنسیل و کاغذ و خلاصه تمام وسائل تحریری وجود داشت رفتیم. هر معلم برنامه روز بعد خود را تایپ و سپس تکثیر و تنظیم کرد که حدود یک ساعت و بعضی ها بیشتر طول کشید، و اینکار اجبار نبود، ولی لازمه کار آنها بود. براستی معلم باید وقتی داشته باشد که به مطالعه و کار های مربوط به درسش برسد و ضمنا از لحاظ مادی دغدغه خاطر و نگرانی نداشته باشد، و همینطور از لحاظ جسمی و فکری و عصبی آنچنان خسته و درمانده نشود که از کار معلمی بیزار و گریزان شود. اگر غیر از این بود در تمام دنیاساعات کار معلمان را محدود نمی کردند.

اگر بخواهیم جوآنان شایسته و ارزشمند با میل و رغبت جلب کار تدریس بشوند با توجه به اینکه کار معلم سوای سایر مشاغل و در حقیقت کاری است علمی و فنی و با آینده و سرنوشت فرزندان ما و در نتیجه سرنوشت کشور عزیز ما رابطه مستقیم دارد، باید زندگی معلم را تامین کنیم ولی نه به اینصورت که بالاجبار روزی ده تا دوازده ساعت در کلاس بگذراند و نه وقت و نه حال و حوصله پرداختن به مطالعه و برنامه های مربوط به کارش و حتی زندگی عادی خودش را داشته باشد. وگرنه همانطور که می بینیم با افزایش دانش آموز سال به سال کمبود معلم بیشتر و بیشتر و بیشتر خواهد شد و زمانی که امثال ما که عمری را به آموزش و پرورش فرزندان این آب و خاک گذرانده‌ایم، و تجربیاتی داریم کنار برویم مشکل است که بتوان جای ما را پر کرد. اینکه می گوئیم معلمی یک کار معنوی است کاملا صحیح است ولی صاحب این کار و افراد خانواده‌اش جزوفرشتگان نیستند و مانند تمام افراد دیگر به خوراک و پوشاک و مسکن و تفریح احتیاج دارند و این احتیاجات را با معنویات نمی توان برطرف کرد.

نجم الصباح ستودگان دبیر زبان انگلیسی

به رادیو لندن دلداری میدهیم!

علی اصغر گرمسیری

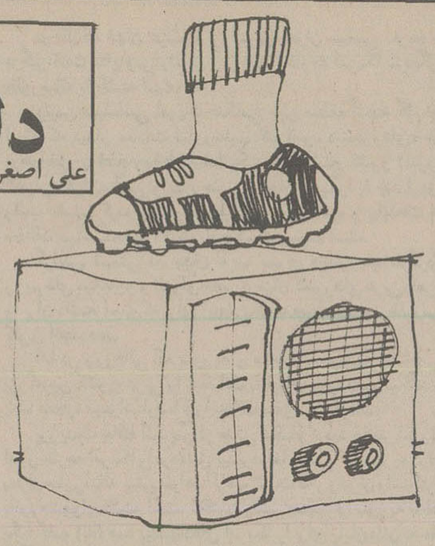

با اخرین بازی که در برابر تیم فعال همسایه جنوبی خود (کویت) داشتیم، پرونده مسابقه مقدماتی فوتبال جام جهانی ارژانتین، برای تیم ملی ما که در گروه آسیائی و اقیانوسیه قرار داشت و با سرفرازی، بر تمام تیم های مقابل فائق آمد، تا اینجا بسته میشود.

در اینجا وظیفه و انصاف بمن حکم میکند که اولا به تیم جوان و نورس (کویت) که مناسبات دیرین مذهبی و همجواری، دو ملت ما را با پیوند برادری، بهم نزدیک کرده شادباش بگویم که توانسته است در این مسابقات حساس دوش بدوش کشورهائی که از لحاظ نسبی، سابقه طولانی تری از آنها در فوتبال دارند و باصطلاح چند پیراهن از آنها بیشتر پاره کرده‌اند و تجربه اندوخته‌اند، با لیاقت و شایستگی مقابله کنند و در هیچ یک از بازیها ضعف و سستی از خود نشان ندهند و قهرمانانه بمصاف رقبای برتر ورزشی خود بیایند. درود بر شما جوانان که توانسته‌اید با تلاش و کوشش خود و با رهبری استادی خردمند و دلسوز، تا این پایه خود را برسانید که دست کمی در بازیهای فردی از سایر همکاران ورزشی خود نداشته باشید.

ثانیا باید روی سخن خود را متوجه دست اندرکاران رادیو (بی، بی، سی) لندن کنم که از پیروزی تیم جوان کشور ما آنچنان بخشم آمده که با دهانی کف آلوده و چشمانی از حدقه بیرون آمده، دو شاخ بلند بر سر مفسر ورزشی اش سبز شده و با شگفتی میپرسید: چگونه تیمی از ایران توانسته است برتری خود را بر رقبای آسیائی و اقیانوسیه‌اش عملا بثبوت برساند و این چنین در ردیف ۱۶ تیم موفق و منتخب جام جهانی ارژانتین قرار گیرد!

«آیا رفتن تیم فوتبال ایران به ارژانتین عادلانه است؟»

شما که بدینتان پای بند هستید، چرا نمیخواهید پاسخ این پرسش را از دهان وجود معتبری بشنوید؟ بنظر من بهتر است بقدوم مبارکتان زحمت بدهید و با نهایت خلوص به کلیسای (سنت پل) لندن بروید و بیکی از پیشوایان مذهبیتان متوسل شوید و (عادلانه) بودن یا (ظالمانه) بودن این اتفاق را از ایشان بپرسید تا بشما جواب دهد: «اولا در باره عدالت خداوند شک داشتن نشانه کفر و بی ایمانی است! ثانیا اگر می بینید، نصیب تیم ایران پیروزی و بالعکس بهره شما از شرکت در مسابقات منطقه‌ای فوتبال اروپا شکست و ناکامی بوده است، باید بدانید که این شکست در پی شکست های سیاسی، اقتصادی و اجتماعی شماست که در قرن اخیر بر اثر برگشتن از خداوند و روی اوردن به هیپی گری، بی بند و باری (اجازه بدهید بگویم) همجنس بازی ـ آلوده شدن جوانهایتان به صرف حشیش و هروئین و (ال، اس، دی) و صدها افیون و مخدر دیگر، آنچنان دیگ خشم پروردگار را بجوش آورده که یکی از آثارش بصورت شکست تیم شما در فوتبال جام جهانی ارژانتین جلوه کرده است!»

و اضافه می کند: «چرا به (عدالت) خداوند خرده میگیرید؟ بروید، بجای این تنگ چشمی ها و حسادتها، بعلل تفوق ملت های دیگر بنگرید. این کامیابی ها بر اثر شانه خالی کردن از زیر یوغ استعماری است که نهال آن بدست سیاستمداران متجاوزشما، در سالهای دور و نزدیک، در زمین آنان کاشته شده ـ مدتی از محصول آن برخوردار شده‌ایم و بعد که بزعم شما چشم و گوش آن ملت ها باز شده، خداوند رهبرانی برای هدایت آنان که مردمی مستعد و ستمدیده بودند، بآنان ارزانی داشت، تا با کمک هم، ریشه استعمار و استثمار را از سرزمین پدران و نیاکان خود که سابقه تاریخی دیرینه و تمدنی درخشان داشته‌اند برکنند ـ بجنبش درآیند و با کاروان پیش رفته جهان، دوشادوش، پیش بروند و بسرمنزل مقصود برسند.....»

بله. آقای مفسر ورزشی رادیو بی، بی، سی لندن. اگر شما قبلا نزد آن مرد خدا میرفتید و این حقایق را از دهان او میشنیدید، دیگر بقلم خود زحمت نمیدادید که بنویسید:

«آیا تیم ایران بازی کنی در ردیف بابی چارلتون انگلیسی دارد که با اعتقاد بنفس بازی کند و در مسابقات جهانی بدرخشد».

مستر مفسر! مطمئن باشید که فوتبالیست های ایرانی اعتماد بنفسشان صد بار بیشتر از بابی چارلتون شماست. اما اگر امروز نتوانند مثل بابی چارلتون دیروز شما که اکنون برف پیری بر سرش نشسته بازی کنند و برموز فن فوتبال (که شما روزی پایه گذار و مبدع آن بوده‌اید و اکنون بحدی نزول کرده‌اید که باید بجای بازی در استادیوم ورزشی ارژانتین در ردیف تماشاچیان بنشینید و بازی فوتبال جوانان تیم ملی ما را در آن ببینید و حسرت بخورید زیاد آشنا نیستند با این تلاش و کوشش و غیرتی که دارند، انشاءالله روزی خواهد رسید که خدمت شما برسند و در استادیوم (ویمبلی) لندن آنچنان توپ را بتور دروازه تان بچسبانند که دیگر (با همه ناکامی ها و سرشکستگیهائی که امروز نصیبتان شده) نتوانید به رجز خوانی و تحقیر کردن تیم های جوان شرق بپردازید!

فوتبالیست های ما، بخوبی بمیزان نیروی خود واقفند و میدانند که هر قدر توانا باشند، شاید نتوانند در برابر سرداران فوتبال جهان که تیم های مدعی و سرشناسی، مانند: انگلستان ـ بلژیک، یوگسلاوی و شوروی را بجای ارژانتین، روانه خانه هایشان کرده‌اند، قد علم کنند و بقول شما جام جهانی را بایران بیاورند، اما آنها همینقدر که توانسته‌اند نام خود را (بر خلاف شما) در ردیف ۱۶ تیم نام آور جهان به ثبت برسانند و در آسیا و اقیانوسیه هم با شایستگی تمام رقیبان را بدون شکست، با ناکامی روبرو کنند (آنچنانکه این پیروزی مانند سرطان، داغ بزرگی بر دل سخن پراکنان ورزشی رادیولندن گذاشته‌است) سر باسمان میسایند و مطمئن باشید، دست خالی، از این سفر برنمیگردند. آنها میروند که لااقل از طراحان بزرگ فوتبال و بازی کنان مجرب جهان، فنون تازه بیاموزند و روزی در مصاف با شما بکار برند!

نظریات کارمندان دولت در مورد قانون استخدام

سوابق خدمت کارکنان راه‌آهن بایدحساب شود

آقایان علی اکبر رحمتی، احمد شفاهی، مرتضی جلالی، تقی ترابی، سلیمان تقی پور و محمدرضا شوقی با ارسال نامه‌ای از سوی کارکنان شرکت سهامی راه آهن ایران به روزنامه اطلاعات در مورد اصلاح لایحه نهائی قانون استخدام کشوری قید کرده‌اند: عده‌ای در حدود شش هزار نفر از کارکنان راه آهن که جوان و تحصیلکرده هستند و بعد از تاریخ ۲۵۲۵/۳/۳۱ باستخدام راه آهن درآمده‌اند، سابقه خدمتشان از تاریخ فوق لغایت اول آذرماه سال ۲۵۳۲ به حساب نیامده است.

عدم احتساب سوابق خدمت این عده از کارکنان راه آهن سبب دلسردی آنها شده است، زیرا این گروه از کارکنان راه آهن با وجود داشتن بیش از ده سال سابقه خدمت، هنوز در پایه دو جدول حقوقی قانون استخدام کشوری قرار دارند.

بدین ترتیب لازم است که هنگام تجدید نظر در لایحه نهائی قانون استخدام کشوری فکری به حال این عده از کارکنان راه آهن هم بشود و تربیتی اتخاذ گردد که سوابق خدمت این عده بحساب آید.

آقای محمد رضا شهبازی، نماینده شهرداری و امور اصناف در اداره غله زنجان نیز با ارسال نامه‌ای به روزنامه اطلاعات در زمینه تجدید نظر در لایحه نهائی قانون استخدام کشوری اظهار نظر کرده است که: این تجدید نظر باید به نحوی باشد که مدرک گرائی در بین کارمندان دولت از بین برود و کارمندان دولت بدانند که فقط با کارائی و صداقت خود میتوانند ارتقاء یابند و به مدارج بالاتر برسند.

برای رسیدن به هدف فوق پیشنهاد میشود که در سطح هراستان چهار نفر ناظر از بین قضات دادگستری، استانداری، روحانیون و اعضای انجمن های ملی انتخاب شوند تا پس از امتحان کارمندان دولت میزان کارائی واستعداد انها را تعیین کنند و سپس براساس کارائی تعیین شده اداره مربوطه نسبت به تعیین گروه استحقاقی کارمند اقدام کند.

بدین ترتیب مدرک تحصیلی بعنوان شرط اصلی برای استخدام وارتقاء گروه کارمند از بین میرود وفقط بصورت یکی ازشرایط درخواهد آمد.

یکی دیگر از کارمندان دولت که در گمرک خدمت میکند نیز در نامه ارسالی خود به روزنامه اطلاعات قید کرده است: پس از دوازده سال خدمت دولتی بعلت گرفتاری های خانوادگی در حالیکه در پایه شش استخدامی قرار داشتم ناچار به دادن استعفا گردیدم، پس از رفع گرفتاری مجددا باستخدام دولت درآمدم و اکنون با ۱۵ سال سابقه خدمت در پایه دواستخدامی قرار گرفته‌ام که این امر میتواند موجب دلسردی هر کارمندی بشود، بدین لحاظ پیشنهاد میشود که در تجدید نظر در لایحه نهائی قانون استخدام کشوری ترتیبی داده شود که سابقه خدمت منقطع کارمندان دولت جزو سوابق خدمت آنان از لحاظ گرفتن پایه و ارتقاء گروه و بازنشستگی محسوب گردد.

ادامه مطالب نظرها و اندیشه‌های امشب را درصفحه ۲۲ ملاحظه فرمائید.

سیمای «پروین» هرگز غبار غم نداشت

ابوالفتح اعتصامی

در شماره ۱۵۴۷۶ روزنامه اطلاعات مورخ ۲۵۳۶/۹/۱۰ (صفحه ۲۱) راجع بزندگانی خانم پروین اعتصامی مطلبی چاپ شده بود که یاد آوری پاره‌ای نکات در این باره ضروری است بر خلاف عنوان زندگی سراسر رنج پروین اعتصامی که نویسنده برای مقاله خود برگزیده‌اند ـ زندگی خانم پروین هیچگاه قرین درد و رنج نبوده است. خانم پروین در خانواده‌ای پا بعرصه وجود نهاد که گرچه ثروتمند نبود لکن برای زندگی مرفه فرزندان و تعلیم و تربیت صحیح آنها هیچ در زحمت و مضیقه نبود ـ پروین در تمام مدت حیات از هیچ چیز کم نداشت ـ در خانواده بی سروصدا، بی دعوی و ادعا و گوشه گیرما پروین شمعی بود که پدر و مادر و برادران پروانه وار بگردش میگشتند و آرزوهای او را از دل و جان بر میاوردند ـ شاید کمتر دختری در میان افراد خانواده خود مانند پروین اینهمه مورد مهر و محبت و تکریم و ستایش قرار گرفته باشد ـ باصطلاح همه از بهر او سرگشته و فرمانبردار بودیم.

زندگی پروین اگرچه کوتاه بود ولی هیچگاه غمزده نبود ـ تنها سانحه تلخ ازدواج و طلاق آنهم برای مدتی کوتاه سیمای متین و موقر و محکم او را باغباری از گرفتگی پوشانده ـ این تغییر حال را هم فقط ما اطرافیان خانم که همواره با او بودیم و لذا با وجناتش اشنائی داشتیم میتوانستیم درک کنیم و دریابیم ـ والا خانم پروین از شکست در ازدواج هرگز ضعف و فتوری بخود راه نداد و پس از تفریق باز بهمان حال کم حرفی و ارامش ووقار ذاتی خویش بازگشت ـ نه از کم و کیف ایام ازدواج بادیگران سخنی گفت و نه از آن بابت ابراز تاسف نمود ـ در باره مردی که با پروین ازدواج کرد نباید دور از انصاف قضاوت کرد ـ از او هرگز حرکتی که مخالف شئون خانم بوده باشد سرنزد و اسائه ادب نشد. ـ تنها علت تفریق بین آنها تفاوت فاحش در اخلاق و طرز تفکر طرفین بود

آنچه شادروان فتحی در دیباچه کتاب آئینه پروین راجع بدوره زندگانی زناشوئی خانم پروین نگاشته‌اند اغراق امیز و موجب تاسف است ـ میتوان گفت مرحوم فتحی واقعیات را با تخیلات ادیبانه و شاعرانه خود در هم آمیخته و بالنتیجه تاریخچه‌ای ساخته و پرداخته‌اند که متاسفانه کاملا با حقیقت وفق نمیدهد

حرفهائی ازآن سوی سیم

مشکلات خود را با «اطلاعات» درمیان بگذارید

باستثنای بعدازظهر پنجشنبه‌ها و روزهای تعطیل

تلفن ۳۲۸۴۳۱ از ساعت ۸/۳۰ صبح تا ۴ بعدازظهر در اختیار شماست

رضا محسنی:

در جاده شهر ری بمنظور رعایت حال ساکنان این منطقه چند شیرفشاری آب نصب شده که به علت خرابی ۲۴ ساعته آب از آنها جریان دارد. با توجه به توصیه هائی که مرتب بوسیله رسانه های گروهی در زمینه صرفه جوئی در مصرف آب میشود، آیا بهتر نیست که مسئولان سازمان آب اول این صرفه جویی را از خودشان آغاز کنند و شیرهای خراب را در تمام نقاط تهران مرمت نمایند؟

زهرا صفایی:

بر غم تمام مباحث و گفت و شنودهائی که در زمینه آلودگی هوای تهران میشود تا کنون نه تنها نتیجه‌ای نداشته است بلکه روز بروز نیزبر تعداد عوامل آلوده کننده افزوده میشود. دودکش حمام ها، نانوائی ها، و خلاصه عواملی از این دست هنوز هم به آلودگی هوا کمک می کنند و برای رهائی از آن هیچ راهی بهتر از نقره داغ نیست که امیدوارم پیشنهادم مورد توجه قرار گیرد.

حسین زنوزی:

مدتهاست کوچه حسینی منشعب از خیابان کارون خاموش است و این خاموشی اسباب خوشنودی سارقین شده، چرا که اغلب به خانه های این کوچه دستبرد می زنند.

تقاضا دارم وسائل تامین روشنائی این کوچه را فراهم سازند و اگر لامپ چراغ های برق سوخته است، آنها را عوض کنند.

سئوال تلفنی پاسخ تلفنی

مجید ابراهیمی

مردودین پنجم نظام قدیم آموزش این روزها با وضع نامساعدی روبرو هستند، چرا از یکطرف با فرارسیدن زمان خدمت زیرپرچم ناگزیرند به خدمت سربازی بروند و از طرف دیگر پس از پایان خدمت وظیفه و درمرز ۲۱ سالگی بدون مدرک تحصیلی و تخصص درکار، سربارجامعه میشوند و تنها سرمایه خود را که درطول ۲۱ سال عمر کسب کرده است از دست بدهد، که باید گفت این نابسامانی معلول نقائص موجوددرنظام آموزشی کشور است بهرحال چون پس ازپایان خدمت وظیفه دیگر نظام قدیم وجودندارد بنابراین تقاضا داردراین زمینه تجدید نظری شود که بادایر شدن کلاس روزانه یا شبانه این گروه بتوانند به تحصیلات خود ادامه دهند و یا از اینها ازمون دوباره گرفته شود تا شاید قبول شوند.

پاسخ وزارت آموزش و پرورش

درمورد مردودین نظام قدیم یادآور میشود: برابردستورالعملهائی که اخیرا از طرف وزارت آموزش و پرورش صادرشده است، آقای مجید ابراهیمی میتوانند درکلاس پنجم نظام قدیم ثبت نام کنند.

غفلت درامر واکسیناسیون فلج اطفال ممکن است بایک عمر پشیمانی همراه باشد

شماکه به‌سلامتی و خوشبختی جگرگوشگان خودعلاقمندهستید، باصرف‌ساعتی ازوقت‌خودفرزندان دلبندتان را بر علیه بیماری فلج اطفال ایمن ومصون سازید .

نوبت اول واکسیناسیون فلج اطفال بمدت ۵ روز از تاریخ ۱۹ر۹ر۳۶ لغایت ۲۳ر۹ر۳۶ آذر ماه‌درکلیه‌مراکز بهداشتی‌ودرمانی سازمان منطقه‌ای بهداری و بهزیستی استان مرکزی‌ومدارس وزارت آموزش وپرورش‌درتهران انجام خواهد شد . م‌الف ۲۰۹۱۰

سازمان منطقه‌ای بهداری و بهزیستی استان مرکزی

بانک تهران «۲۵ آذر» روز بزرگداشت مقام مادر را گرامی میدارد.

دفترچه هدیه پس انداز بانک تهران هدیه‌ای است برای شادیهای امروز وامید های فردا.
دفترچه هدیه پس انداز بانک تهران رامیتوان بهرکس وبهرمناسبت هدیه داد.

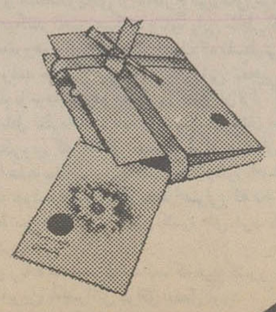

امریکامیکوشد امتیازهای بیشتری ازاسرائیل برای مصر بگیرد

از: مفسر خبرگزاری فرانسه

درحالیکه جهان عرب با بزرگترین بحران سیاسی تاریخ خود درگیر است سایروس ونس وزیر امور خارجه امریکا باردیگر به خاورمیانه بازگشته است.

رئیس دیپلماسی امریکا هنگامی باین منطقه آشفته گام نهاده است که دیدار سادات ازاورشلیم، کنفرانس، «تندروهای» عرب درطرابلس و قطع روابط دیپلماتیک مصر باپنج کشور (سوریه، الجزایر، عراق، لیبی و یمن جنوبی) جهان عرب را به چند اردوگاه رقیب تقسیم کرده و مبارزه تبلیغاتی میان قاهره و پایتخت های مخالف سیاست جدید داشت باوج شدت رسیده است.

گرایش قسمتی از جهان عرب بسوی «تندروها»، سرگردانی رژیم های میانه رو و انزوای مصر درمیان کشورهای عربی، امریکا را برآن داشته است که برای ایجاد یک «محیط سالم» درخاورمیانه کاری انجام دهد.

اما در روزهائی که سوریه و متحدانش درجبهه امتناع رهبر بزرگترین کشور عربی را به خیانت به ارمان عرب متهم میکنند تنها یک معجزه میتواند اوضاع را بحالت سابق باز گرداند.

پرزیدنت حافظ اسد پس از مدتی شک و تردید حاضر شد وزیر امور خارجه امریکا را دردمشق بپذیرد، اما روشی که سوریه درقبال بحران خاورمیانه پیش خواهد گرفت بشدت فکر رهبران واشنگتن را بخود مشغول داشته است. تاکنون رئیس جمهوری سوریه با ادای یک کلمه (نه) همه پیشنهادهای امریکا را برای پایان دادن به حالت جنگ درخاورمیانه رد کرده است. سوریه گواینکه بطور غیر ضمنی قطعنامه های ۳۳۸ و ۲۴۲ شورای امنیت را برسمیت شناخته، اما هرگونه مذاکره درباره مسئله خاورمیانه را بدون شرکت نمایندگان سازمان آزادی بخش امکان ناپذیر میداند. پس از ابتکارهای سیاسی اخیر پرزیدنت سادات، رهبران سوری رویه و روش خشن تری پیش گرفته و بجرگه کشورهای جبهه امتناع (لیبی الجزایر و سازمانهای تند رو فلسطین) پیوسته است دراین شرایط معلوم نیست سایروس‌ونس چگونه خواهد توانست زمینه مساعدی برای یک سازش اصولی جهت بازگشائی کنفرانس ژنو بوجود اورد.

دراردن وزیرامور خارجه امریکا تلاش خواهد کرد موافقت ملک حسین را به شرکت درکنفرانس قاهره جلب کند. پادشاه اردن بااینکه دعوت شرکت درمذاکرات پایتخت مصر را رد کرده است اما شجاعتی را که رئیس جمهوری مصر دردیدار ازاورشلیم نشان داده ستوده است.

ملک حسین پنجشنبه گذشته درپایان یک دیدار هفت ساعته باپرزیدنت انورسادات نسبت به اینده ابراز خوش بینی کرد و بدنبال ان شایع شد پادشاه اردن که پیش از دیدار با رئیس جمهوری مصر، در دمشق با پرزیدنت حافظ اسد گفتگوهائی انجام داده زمینه مساعدی برای تشکیل یک کنفرانس کوچک ازسران کشورهای مصر، سوریه، عربستان سعودی واردن فراهم کرده است تا باین ترتیب باردیگر گشایش کنفرانس قاهره برای مدتی بتاخیر بیافتد و «برداران عرب» با استفاده ازاین فرصت بتوانند باردیگر صف متحدی دربرابر اسرائیل بوجود اورند.

بعقیده آگاهان سیاسی، ونس به ملک حسین پیشنهاد خواهد کرد که دست کم یک «ناظر» به کنفرانس قاهره اعزام دارد. ماموریت سایروس ونس درریاض جنبه اطلاعاتی خواهد داشت. رئیس دیپلماسی امریکا میخواهد درگفتگو بارهبران عربستان سعودی از روشی که ریاض دربرابر تحولات اخیر خاورمیانه پیش گرفته آگاه شود. دولت عربستان سعودی ابتکار سادات را درانجام مذاکرات مستقیم بااسرائیل رد کرده است، اما هنوز کمک های اقتصادی خود را به قاهره قطع نکرده است حقیقت این است که ملک خالد درانتخاب میان تندروهای عرب و رئیس جمهوری مصر درشک و تردید است.

عربستان سعودی نمی خواهد شوروی با استفاده از اختلافهای اعراب باردیگر دراین منطقه نفوذ کند درحالیکه حوادث اخیر راه را برای بازگشت مسکو به صحنه سیاست خاورمیانه هموار کرده است امریکا که باامضای اعلامیه «گرومیگوونس» راه را برای گشایش کنفرانس ژنوباز کرده بود پس از دیدار سادات ازاورشلیم و آغاز گفتگوهای مستقیم میان مصر و اسرائیل تغییر روش داده است. سایروس ونس قبل از آنکه واشنگتن را به قصد دیدار ازخاورمیانه ترک کند تاکید کرد که حل مشکل خاور میانه بدون بازگشائی کنفرانس ژنوامکان پذیر است. ونس درگفتگو با رهبران اسرائیل کوشش خواهد کرد موافقت مناهم بگین را بدادن امتیازهای بیشتری به مصر جلب کند تادیگر کشورهای خط مقدم جبهه انجام گفتگوهای دوجانبه بادولت یهود تشویق شوند.

پرزیدنت انورسادات نیز می کوشد قبل از گشایش کنفرانس قاهره اسرائیل با انتشار اعلامیه‌ای هدفهای اینده خودو امتیازهائی را که میخواهد باعراب بدهد فاش کند.

نشریه «المستقبل» که بزبان عربی درفرانسه منتشر میشود ازقول منابع دیپلماتیک عرب نوشته است که پرزیدنت سادات میخواهد برای مقابله با مبارزه‌ای که شرکت کنندگان درکنفرانس طرابلس علیه او پیش گرفته‌اند باکمک امریکا اسرائیل را بصدور اعلامیه‌ای درباره امتیازهائی که حاضر است به اعراب بدهد وادار کند تا باین ترتیب به مخالفانش که ازوی بعنوان خائن بارمان عرب نام می برند نشان دهد که گفتگوهای مستقیم او با اسرائیل چه نتایجی ببار اورده است. سادات مایل است اعلامیه رهبران اورشلیم شامل نکات زیر باشد:

۱ ـ شناسائی حاکمیت مصر برصحرای سینا
۲ ـ شناسائی حاکمیت سوریه بربلندیهای جولان
۳ ـ قبول اصل عقب نشینی اسرائیل از غرب رود اردن
۴ ـ شناسائی حقوق فلسطینی ها به تاسیس یک کشور فلسطینی درساحل غربی رود اردن و نوارغزه بشرط آنکه کشور آینده فلسطین امنیت اسرائیل را تهدید نکند. شناسائی حاکمیت مصر و سوریه برصحرای سینا و بلندیهای جولان شاید برای اسرائیلی ها بابدست اوردن امتیازهای متقابل امکان پذیر باشد، اما دولت مناهم بگین بی شک به تخلیه ساحل غربی اردن و تاسیس یک دولت مستقل فلسطین دراین سرزمین تن درنخواهد داد.

سادات و بگین

انتظارات مصر از اسرائیل درمذاکرات قاهره

آسوشیتدپرس

مصر انتظار دارد که مقامات اسرائیلی هنگامیکه در اواسط ماه دسامبر جاری به قاهره میایند در مذاکراتشان با مصریان با دو اصل تخلیه اراضی اشغال شده اعراب و پذیرفتن راه حلی برای مسئله فلسطین موافقت کنند این عقیده‌ای است که بصورت یک پیشگویی در محافل دولتی مصر اظهار شده است.

اما از طرف دیگر در تحولی که بنظر میرسد بطور قطع باعث استوارتر شدن عزم جناح افراطی اعراب در مخالفت با مذاکرات قریب الوقوع قاهره خواهد شد، خبرگزاری نیمه رسمی مصری خاورمیانه دیروز گزارش داد که نمایندگان فلسطینی های میانه رو تصمیم گرفته‌اند به قاهره بروند و پشتیبانی خود را از سادات و سفر اخیرش به اسرائیل ابراز کنند.

یکی از گروههای فدائیان فلسطین که در سازمان ازادی بخش فلسطین، یعنی مرکز ثقل رهبری نهضت مقاومت فلسطین نیز عضویت دارد اخیرا تهدید کرده است فلسطینی هایی را که به دعوت انور سادات جواب دهند و برای شرکت کردن در مذاکرات قاهره به انجا بروند به قتل خواهد رساند.

سوریه و سازمان آزادی بخش فلسطین هر دو تهدید کرده‌اند که با خودداریشان از شرکت جستن در مذاکراتی که قرار است بزودی در قاهره انجام گیرد این مذاکرات را با ناکامی روبرو خواهند کرد. فکر بر پا کردن مذاکراتی که قرار است در نیمه دسامبر جاری در قاهره انجام گیرد یکی دیگر از ابتکار های سادات است و هدف از آن هموار کردن راه تشکیل مجدد ـ کنفرانس صلح خاورمیانه در ژنو از طریق بر پا کردن مشورتهای وسیع مقدماتی میان اعراب و اسرائیل و آمریکا و نمایندگان سازمان ملل است.

بطوریکه مطبوعات نیمه رسمی مصر گزارش داده‌اند از طرف سادات به وزارت خارجه آن کشور دستور داده شده است که برنامه‌ای برای کار کنفرانس قریب الوقوع قاهره تنظیم کند و در این برنامه که حکم دستور جامع مذاکرات قاهره را خواهد داشت دو اصل مهم یعنی تخلیه کامل اراضی اشغال شده (متعلق به اعراب) از طرف اسرائیل، و قبول بوجود امدن یک کشور فلسطینی در اراضی تحت اشغال کنونی اسرائیلی ها در ساحل غربی رود اردن را بگنجاند.

یک مقام دولتی مصر با وجود این دیروز گوشزد کرد که نباید انتظار داشت که در مذاکرات قاهره معجزه‌ای بوقوع پیوندد.

مقام مذکور با اینحال اضافه کرد که مصر انتظار دارد که اسرائیلی ها علیرغم مخالفتهای مکرری که تاکنون با تخلیه کامل اراضی اشغال شده اعراب و با فکر ایجاد یک کشور فلسطینی ابراز کرده‌اند در مذاکرات قاهره این دو اصل پیشنهادی سادات را خواهند پذیرفت.

مقام مصری گفت: «ما حصول یک انعطاف حتمی را در سیاست اسرائیل قابل انتظار میدانیم و من شخصا فکر نمی کنم که اسرائیل چاره دیگری غیر از نشان دادن انعطافی که مورد انتظار مصر است داشته باشد.»

به عقیده منابع دیپلماتیک قاهره یکی از راه حل هایی که ممکن است کمک کند تا اسرائیل در مذاکرات نزدیک خود با مصر انعطافی را که مورد انتظار سادات است بخرج دهد عبارت از این خواهد بود که رئیس جمهور مصر بنوبه خود قبول کند که کشور فلسطین آینده در ساحل غربی رود اردن از استقلال و حقوق کامل حاکمیت ملی برخوردار نباشد. این در حقیقت بیان همان فکری است که سادات قبلا نیز پیشنهاد کرده و گفته است که کشور فلسطین آینده باید به نحوی با اردن ارتباط داشته باشد.

بهر حال مصر اکنون امیدوار است که در دنیای عرب رژیم های میانه رو از قبیل دولتهای عربستان سعودی و اردن و سایر رهبران غیر افراطی عرب و فلسطینی ها با کمک آمریکا و اسرائیل وسایلی فراهم آورند که نقشه رهبران جناح افراطی اعراب از قبیل سوریه و سازمان ازادی بخش فلسطین را برای تحریم مذاکرات قاهره و تحریم مصر با شکست روبرو کند. برای اینکه این امیدواری جامه عمل بپوشد سادات طبعا انتظاری جز این ندارد که اسرائیل مخصوصا، در مذاکرات قاهره از خود انعطاف، و آمادگی برای پذیرفتن دو اصل تخلیه اراضی اشغالی اعراب و قبول یک راه حل نهایی برای مسئله فلسطین نشان دهد.

مسئله واهمیت پایگاههای نظامی امریکادر فیلیپین

از: فریبرز عطاپور خبرنگار اطلاعات

مانیل ـ پایگاههای نظامی امریکا درفیلی‌پین، اکنون، حضور نیروهای نظامی امریکا را دروسیع ترین منطقهٔ جهان از جزیرهٔ گوام دراقیانوس آرام تا جزیره کرت دردریای مدیترانه تثبیت می کند. پیوند اصلی دراین منطقه جزیره دیگوگارسیا، دراقیانوس هند است که پایگاه کلارک درفیلی پین به عنوان پایگاه حمایتی آن عمل میکند. اما دوپایگاه اصلی درفیلی پین عبارتند از پایگاه هوایی کلارک و پایگاه دریایی سوبیک. پایگاه کلارک برمنطقه‌یی به وسعت ۲۰۰ مایل مربع تسلط دارد ومقر سیزدهمین واحد نیروی هوایی امریکاست.

قدرت تهاجمی این نیرو به طوری که درجنگ ویتنام ثابت شد، بسیار برتراز قدرت تهاجمی امریکا از پایگاه گوام است.

پایگاه دریایی «سوبیک» واقع در ۵۰ کیلومتری شمال خلیج مانیل برای حضور نیروی دریایی امریکا، هم دراقیانوس آرام و هم اقیانوس هند، دارای اهمیت فراوانی است.

از این پایگاه سالانه بیش از یک میلیون تن تجهیزات نظامی حمل و نقل میشود و دران بیش از ۲/۵ میلیون بشکه نفت و انواع سوخت های نفتی ذخیره میشود. همچنین چندین پایگاه رادار و اموزش درسان میگل، دره کرو، و پورو وجود دارد. دراین پایگاهها ۱۶۰۰۰ نظامی امیریکایی و درحدود ۴۰،۰۰۰ کارمند و کارگرماهر خدمت میکنند.

پس از برقرارشدن حکومت کمونیست ها درهند و چین این احساس وجود داشت که روابط امریکا و فیلی پین شکل تازه‌یی پیدا کند. نزدیکی امریکا و چین به یک دیگر، فورا سبب نزدیکی روابط بین چین و فیلی پین شد.

تغییر محیط سیاسی به فیلی پین قدرت داد تا خواستار موافقت نامه های تازه‌یی درباره پایگاههای امریکا شود ـ خاصه ان که ناسیونالیسم فیلی پین که ملهم از کشورهای جهان سوم بود، لزوم تجدید نظر دروضع پایگاههای امریکایی دراین کشور را تایید میکرد.

بدین ترتیب بود که مسایل متعددی پدید آمد:

وجود این پایگاهها نباید منطقه لوزون درفیلی پین را به هدف حمله هسته‌یی دریک جنگ جهانی مبدل کند، ووجود این پایگاهها نباید امریکا را برای ایراد فشار برفیلی پین درمورد مسایل داخلی این کشور از جمله مسئله حقوق بشر موید کند. ایا بهتر نیست به جای این پایگاهها، درمنطقه «لوزون» زمین های کشاورزی دایر شود که فیلی پین سخت نیازمند ان است؟

این مسایل فقط درفیلی پین مورد توجه واقع نشده است، درواشنگتن هم این پرسش برانگیخته شده است که آیا وجود پایگاههای «کلارک» و «سوبیک» پس از برقراری حکومت کمونیست ها درهند و چین و نزدیکی امریکا به چین هنوز هم ضرورت دارد؟

اگر بتوان نیروهای نظامی امریکا را از کره جنوبی بیرون کشید، چرا نتوان ان ها را از فیلی پین هم بیرون اورد؟

دربرابر چنین پرسش هایی ممکن است جواب داده شود که نگهداری پایگاههای «کلارک» و «سوبیک» درفیلی پین بسیار ارزان تراز نگهداری چنین پایگاههایی درخود امریکاست که هزینه‌یی چند برابر دربردارد.

همچنین ممکن است چنین پاسخ داده شود که منحل کردن پایگاههای «کلارک» و «سوبیک» ممکن است ژاپن را ترغیب کند که چتر هسته‌ای خاصی برای خود بسازد. یاشوروی را بر ان دارد که دراقیانوس آرام و اقیانوس هند نیروی دریایی خود را گسترش دهد و به طور دایم ان را دراین دواقیانوس حفظ کند.

فیلی پینی ها اکنون مدتی است که خواستار حاکمیت خود براین پایگاه ها هستند. آنها می خواهند که اجاره بهای مناسبی برای این پایگاهها بگیرند و هنگامی که موافقت نامه بازرگانی نورل ـ لانگلی درسال ۱۹۷۴ فسخ شد، ان ها خواستار امضای موافق نامه تازه‌یی شدند.

ویلیام. هـ. سولیوان دیپلمات امریکائی پیش از ان که از مانیل عازم تهران محل ماموریت جدید خود شود، در اوریل گذشته اعلام کرد: «من فقط میتوانم اظهار تاسف کنم که نتوانستم به دو هدفی که برای خود در نظر گرفته بودم دست یابم؛ یکی تجدید نظر در موافقت نامه‌های ۱۹۴۷ مربوط به پایگاههای نظامی امریکا و دومی موافقت نامه‌یی که باید جانشین موافقت نامه بازرگانی لورل ـ لانگلی بشود. ما در بحث از این موضوع‌ها دو سال وقت را از دست دادیم و علت ان هم تمرکز توجه بیشتر امریکایی‌ها، به مسایل مربوط به «واترگیت» و عوامل دیگری بود که هنوز هم باعث تاخیر در تدوین موافقت نامه‌های تازه هستند.»

رفتار ناموافق فیلی پین نسبت به امریکا از نحوه آغاز روابط این دو کشور ریشه گرفته است. در سال ۱۸۹۸ که امریکایی ها، اسپانیایی ها را از فیلی پین بیرون کردند، این کار را بعنوان قسمتی از جنگ شان علیه اسپانیا به خاطر تسلط برکوبا کردند فیلی پینی ها که علیه اسپانیایی ها شوریده بودند، از امریکایی ها به عنوان «ازاد کنندگان» خود به گرمی پیشواز کردند ولی به محض ان که جمهوری فیلی پین را تاسیس کردند، در زیر فشار شدید همین امریکایی‌های «ازاد کننده» قرار گرفتند. با وجود این محاسن حکومت امریکا، و اعطای حق «کامن ولث» به فیلی پین در سال ۱۹۳۵، و نبرد مشترک امریکا و فیلی پین علیه ژاپن، و اعطای استقلال کامل به فیلی پین در ۴ ژوئیه ۱۹۴۶، بنیادهای محکمی برای برقرار کردن روابط نیک بین دو کشور شدند. موافقت نامه پایگاههای نظامی در سال ۱۹۴۷ امضاء شده و براثر آن، پیمان کمک نظامی و پیمان دفاع متقابل نیز به امضاء رسید. ناسیونالیسم فیلی پین که در دهه ۵۰ فعالانه وارد عمل شد، در سال ۱۹۵۹ براثر کاهش مدت اجاره، پایگاههای «کلارک» و «سوبیک» از ۹۹ سال به ۲۵ سال قدرت تازه‌ای پیدا کرد، اما وجود این پایگاهها از ان جا که بازار صادراتی برای کالاها و خدمات فیلی پین است، برانگیزنده ماجراهای ضد استعماری شدیدی نشده است. فیلی پینی‌ها میخواهند که پرچم آنها برفراز این پایگاهها به اهتزاز درآید و این موضوع عاطفی براثر بروز حوادثی مانند ان حادثه که یک سگ نگهبان پایگاه، در ۱۰۰ یاردی پایگاه «کلارک»، پسر ۱۳ ساله‌یی را بشدت مجروح کرد، تشدید شد.

آبادسانتو وزیر دادگستری فیلی پین در همان موقع گفت: «استفاده از چنین سگ‌هایی با سیاست حکومت امریکا حاکی از حمایت از حقوق بشر منافات دارد.» موضوع دیگر اجاره بهاست. امریکایی‌ها بدین علت که گفت و گو در این باره در نخستین قدم نیازمند گذشت است. از طرح موضوع اجاره بها خوششان نمیاید. در اواخر سال ۱۹۷۵ کی سینجر پیشنهاد یک میلیارد دلار کمک نظامی و اقتصادی طی ۵ سال کرد. اما پرزیدنت مارکوس مبلغ بیشتری میخواست، مخالفت او در مورد گرفتن اجاره بها به جای کمک مبتنی این امر بود که کمک باید به تصویب کنگره امریکا برسد، اما پرداخت اجاره بها در اختیار حکومت امریکاست و نیازمند تصویب کنگره نیست. با وجود این، پرزیدنت مارکوس موضع سیاسی خود را تا حد «کمک یا وام به جای طرحهای اقتصادی» تعدیل کرد. اما کمک نظامی برای سال ۱۹۷۸ به نظر میرسد از لحاظ پاره‌ای معیارها بسیار کم باشد: ۴۰ میلیون دلار که نیمی از ان هم برای تامین وجه پاره‌یی خریدهای نظامی است. از لحاظ اقتصادی پس از ان که موافقت نامه لورل ـ لانگلی در سال ۱۹۴۷ پایان یافت، گفت و گو درباره موافقت نامه جدید براساس تقاضای امریکا مبنی بر «ارتباط ملی» اغاز شد و این تقاضایی بود که اختیار فیلی پین را برای ارتباط بازرگانی فقط به ژاپن محدود میکرد.

حال ان که فیلی پین میخواست که این اختیار تا حد چین و کشورهای جنوب شرقی اسیا گسترده شود. کاهش حضور نظامی امریکا در خاور دور پس از خاتمه مداخله‌اش در هند و چین، ناسیونالیسم فیلی پین را ترغیب به همکاری نزدیک با جهان سوم کرد و همین امر باعث شد که روابط فیلی پین باپکن و مسکو وهانوی تعدیل شود و درعین حال روابط نظامی و اقتصادی این کشور با امریکا گسترش مناسبی پیدا کند.

حافظ اسد رئیس جمهوری سوریه که برای تشریح سیاست خود درکشورهای عربی دست به مسافرت زده است درحال مذاکره با پادشاه عربستان سعودی دیده می شود. مذاکرات اسد با ملک خالد پادشاه عربستان سعودی هفت ساعت طول کشید.

نقش مؤثر عربستان سعودی

از: مفسر رادیو لندن

ملک حسین پادشاه اردن که ۴ روز پیش برای گفتگو با پرزیدنت اسد که در پیشاپیش صف مخالفان سادات قرار دارد. بدمشق رفته بود ۳ روز پیش برای مذاکره با انورسادات رهسپار قاهره شد انتظار میرود که ملک حسین سفری هم به عربستان سعودی کند واحتمالا از بعضی از کشورهای منطقه خلیج فارس نیز دیدار بعمل اورد وضعیت مشکل ملک حسین از اینجا ناشی میشود که او از طرفی با اقدام اخیر پرزیدنت سادات بمنظور پایان دادن بحالت مقابله دیرینه اعراب واسرائیل مخالفتی ندارد واز طرف دیگر پای بند اتحاد خود با سوریه است که سبب شده است در دو سال ونیم اخیر سوریه واردن سیاست هم آهنگی دنبال کنند هر چند که ملک حسین ناچار شدچندسال پیش درکنفرانس رباط اعلام کند که ادعائی نسبت به غرب رودادن پس ازازاد ساختن آن نخواهد داشت وسازمان ازادی بخش فلسطین را تنها سخنگوی قانونی فلسطینیها میشناسد، معهذا آینده غرب رود اردن هنوز برای دولت اردن اهمیت فوق العاده دارد واردن مایل نیست مصر واسرائیل به تنهائی در این مورد تصمیم بگیرند. ملک حسین اینک در وضعی نیست که بتواند از موضعی مثبت ونیرومند بین مصر وسوریه میانجی گری کند وتنها کشور عربی که در این موقع میتواند نقش موثری ایفا کند عربستان سعودی است اولا به این دلیل که از در امد سرشار نفت برخوردار است و قسمت زیادی از مخارج نیروهای عرب را که با اسرائیل مقابله میکنند تامین میکند وثانیا باین خاطر که هم پایند سنن اسلامی است وهم واقعا خواستار انست که فلسطینی ها بتوانند وطن از دست رفته خود را باز یابند بنابر این تعجبی ندارد که پرزیدنت اسد هم با توجه بموقع دشواری که در ان قرار گرفته است برای مذاکره وتبادل نظر باملک خالد رهسپار عربستان سعودی شود هدف اسدبطوری که محافل نزدیک اوگفته‌اند ان نیست که جنبش وسیعی را علیه سادات بسیج کند، بلکه منظور اصلی اوانست که کشورهای با نفوذ عرب را برای حفظ اصولی که سه سال پیش درکنفرانس رباط مورد تصویب سران کشورهای عرب قرار گرفت بهمکاری وادارد.

در کنفرانس رباط تصمیم گرفته شد که هیچ کشور عربی نباید جز با موافقت سایرین با اسرائیل توافق بعمل آورد

از: آفریک آزی

مصرواسرائیل برای متلاشی کردن سازمان آزادیبخش فلسطین توافق کرده‌اند

«مصر و اسرائیل» ازتمام وسایل و امکاناتی که دردسترس دارند استفاده خواهند کرد تاوجود قدرت سازمان آزادی بخش فلسطین را خنثی کنند و یا حتی آن را متلاشی سازند.

این مطلبی است که منابع ضداطلاعاتی امریکا به آن دسترسی یافته‌اند. درچارچوب توافق ها، که درسفراخیر انورسادات به اسرائیل بطورمحرمانه میان وی و مناهیم بگین نخست وزیر اسرائیل حاصل شده است همکاری مصر و اسرائیل برای خنثی کردن و یا نابود ساختن سازمان آزادی بخش فلسطین یکی از مهمترین نتایجی است که دراین توافق ها پیش بینی شده است.

طبق این توافق ها سادات و بگین به این نتیجه رسیده‌اند که چون سازمان آزادی بخش فلسطین نمیتواند و نمی خواهد ترتیبات و ابتکارهای پیشنهادی رئیس جمهوری مصررا برای حل و فصل مسائل خاور میانه‌قبول کند، بنابراین حق شرکت درمذاکراتی که از این پس میان اعراب و اسرائیل انجام خواهد گرفت درمورد فلسطینی ها فقط محدود و منحصربه آن عده از اعراب فلسطینی خواهد بود که دراراضی اشغال شده ساحل غربی رودادن زندگی میکنند اسرائیل هویت ملی فلسطینی‌ها را تنها درصورتی قبول خواهد کرد و حاضربه شناسائی آن خواهد شد که این هویت حکم نوعی زائده برای هویت کلی‌تراردن را داشته باشد و این کاری است که اسرائیل مصمم است ظرف ده سال آینده انجام دهد.

براساس توافق های محرمانه سادات و بگین پایان شش ماهه اول سال ۱۹۷۸ میلادی (حدود شش ماه دیگر) موعدی است که برای برقرارکردن روابط عادی و دیپلماتیک میان مصر و اسرائیل درنظر گرفته شده است.

بدیهی است که قبل از برقرارشدن این روابط، اسرائیل متعهد خواهد بود که اراضی اشغال شده مصررا درصحرای سینا تخلیه کند.

وایزمن وزیر دفاع اسرائیل به سادات صریحا گفته است که اسرائیل «تمام» اراضی اشغال شده مصررا به ازای برقراری روابط عادی میان دو کشور تخلیه خواهد کرد.

سادات و بگین درعین حال توافق کرده‌اند که مصرواسرائیل باید با همکاری یکدیگر کاری کنند که شوروی به هیچ‌وجه نتواند دخالتی درمذاکرات مستقیم اعراب و اسرائیل داشته باشد. لازم است که نقش مسکو تنها به امضاء کردن توافق هایی که از مذاکرات مستقیم دو طرف (اعراب و اسرائیل) بدست خواهد آمد محدود باشد.

یک سلسله توافق های محرمانه دیگر که ایجاد یک نیروگاه مشترک اتمی درصحرای سینا از جملهٔ آنها است نیز میان سادات و بگین حاصل شده است.

مصر و اسرائیل تاکنون عملا روی جزئیات قرارداد صلح جداگانه‌ای که باید میان دو کشور بسته شود بتوافق رسیده‌اندو حتی روزنامه کویتی «الندا» این جزئیات را چاپ کرده است.

شوروی دارای بانوی اول شد!

از: مفسر رویتر

اتحاد شوروی دیروز در یک اقدام بیسابقه به عکاسان و پرتره‌سازان اجازه داد از خانم ویکتوریا برژنف ـ بانوی اول شوروی ـ عکسبرداری و پرتره سازی بعمل اورند.

تاس اعلام داشت بخبرنگاران عکاس خارجی اجازه داده شد تصاویری از بانو برژنف را همراه با زندگینامه او را بمراکز خبری خود مخابره کنند.

بانو برژنف تا آنجا که ژورنالیست‌های غربی مقیم مسکو بیاد دارند در ۱۹۷۲ ـ زمان سفر نیکسون بمسکو با خانم پت نیکسون همسر رئیس جمهوری وقت امریکا چای خورده بود.

ناظران غربی در مورد تصمیم ناگهانی دولت شوروی مبنی بر چاپ و انتشار تصاویر با برژنف دچار شگفتی شده‌اند و بدرستی نمیدانند علت این تصمیم ناگهانی چه بوده است و چطور شده که شوروی برای اولین بار دارای «بانوی اول» شده است

سال پیش که بمناسبت هفتاد و یکمین سالروز برژنف تصاویر پرتره‌های متعددی از وی در مطبوعات شوروی انتشار یافت، باز مطبوعات چاپ عکس و پرداختن بزندگی خانوادگی او را نادیده گرفته بودند.

این اقدام تازه در شوروی، به عنوان نشانه تازه‌ای از طرف ناظران امور و خبرنگاران خارجی مقیم تلقی شده است.

حمایت از مصرف کننده:

کاری که بهمه مربوط است و به هیچکس مربوط نیست!

آنچه را که مادستکم میگیریم، دیگران در سطحی بالا وباحمایتی بیدریغ زیر عنوان قدرت قانون قرار میدهند و لاجرم پیروز هم میشوند.

گرانی، گرانفروشی و همه عوامل واجزاء این‌پدیده ناهنجار سالهای سال بخصوص درچندسال اخیر برتاروپود اجتماع ما حکومت دارد و همه افراد جامعه را در هرمقام‌و مرتبه‌ای می‌آزارد ولی اقدام در مقام یک مبارزه جدی‌هیچگاه از ناحیه تمامی کسانی که در این آتش میسوزند دیده نشده وگویا همه از دیگران انتظار اقدام دارند وبناچار نه‌مسئولان ودست‌اندرکاران و نه مردم عادی کوچه‌و بازار نتوانستند ویابهتر گفته شود نخواستند از حقوق حقه خود دفاع‌کنند. بعبارت سادمتر کاری که به همه مربوط است در شرایطی قرار گرفته که در واقع به‌هیچکس مربوط نیست!

آنچه ذیلا می‌آید گزارشی است مستندازمشکلات مردم در برابر گرانی و گرانفروشی در سطح جهان‌و در کنار آن راههائی که دیگران در مقابله با این اجحاف‌برگزیده‌اند وبعد مقایسه‌ای با آنچه ما در کمیته ملی حمایت از مصرف کننده درجهت حفظ حقوق مصرف کننده قادر بانجام هستیم طرح این مطلب احتمالا هشداری است هم برای مسئولان و همپرای جامعه‌ای که در یک اقتصاد آزاد مورد استثمارقرار میگیرند.

این گزارش در آغاز مربوط است به سابقه تشکیل کمیته حمایت از مصرف کننده در سراسر جهان و بخصوص کشور امریکا که اهمیت زیادی از زمان ریاست جمهوری جان ـاف ـکندی فقد بدان داده شده وتحت عنوان «حق» اصولی با حمایت رئیس جمهور برای مصرف کننده تصویب شده است.

باملاحظه این گزارش سپس به فعالیت کمیته ملی‌حمایت از مصرف کننده در ایران خواهیم پرداخت وضمن تشریح هدف و وظایف این کمیته به‌میزان تاثیری که در این چندسال در جلوگیری از اجحاف به مصرف کنندگان داشته اشاره خواهد شد با استفاده از مطالبی که تیمسار صفاری رئیس کمیته در این باره بیان داشته و احتمالا پاسخی میشنویم باین پرسشهای مهم در سطح مملکت بخصوص شهرهای بزرگ که‌چرا گران میخریم؟ـ چرا بماکم‌میفروشند ـ؟ چرا بما بد میفروشند! گاهی تقلب در مایحتاج عمومی خطر مرگ رابرای مردم بدنبال دارد ولی در برابر تمام این تجاوزها که هرروز و هر ساعت تکرار میشود چرا امکان جلوگیری بگونه‌ای که حمایت واقعی از جامعه بشود وجودندارد؟

میگویند از نظر اقتصادی، تولید کالا وارائه خدمات با کیفیت خوب و قیمتهای‌منطقی یک هدف است و همین چیزی است که نیاز جامعه را تامین می‌کند وبرای اینکه در یک اقتصاد آزاد مصرف کننده بتواند حاکمیت خود را اعمال کند، شرایط زیر باید موجود باشد:

ـوجودرقابت‌کافی بین‌تولید کنندگان وفروشندگان کالاهاـ توزیع عادلانه درآمدهاـ بازار منعکس کننده اولویت‌هاـ و نیازهای واقعی جامعه ـ و بالاخره عرضه پاره‌ای ازکالاها توسط دولت بمنظور تامین رفاه مردم.

اما در حال حاضر اقتصاد کمتر کشوری با شرایطی کمیاد شد اداره میشود و در نتیجه در غالب کشورها تضادمنافع بین مصرف کننده و تولید کننده مشکلات اجتماعی بزرگی را پدید آورده است.

حمایت در کشورهای مختلف

عکس‌العمل دولتها دربرابراین مشکل اجتماعی بصورت‌های گوناگون است ولی بیشتر کشورها از طریق قانون به حفظ حقوق مصرف کننده‌اقدام کرده‌اند ودرپاره‌ای از کشورها نیز با کمک مصرف کننده، واحدهای حمایتی ایجاد شده ودر بعضی دیگر نیز از هردو راه اقدام کرده‌اند ولی هدف همه آنها تهیه اطلاعات درباره کالاها وگذاردن‌آن دردسترس عموم وجلوگیری از تبلیغات مبالغه آمیزوتامین سلامتی‌مردم در مقابل خطرات ناشی ازتقلب وبالاخره تعیین قیمت‌های واقعی است. ولی در بعضی از کشورها مانند انگلستان، استرالیا، هلند و بلژیک‌سازمان های وسیعی بمنظور حمایت از مصرف کننده بوجود آمده که آزمایش کالاها بدون‌دخالت دولت انجام میگیرد و در [illegible] از کشورها مانند نروژ [illegible] دولت و در بسیاری دیگر از کشورها از همکاری دولت ومصرف کننده استفاده میشودو بهرحال توفیق‌دراینراه رابطه مستقیم بارشد اجتماعی ملتها دارد.

اهمیت این مسئله دراقتصاد جهانی موجب شده است که از سال ۱۹۶۰ ببعد برای همکاری ومبادله اطلاعات در سطح جهانی سازمان بین‌المللی اتحادیه مصرف‌کنندگان درلاهه تشکیل گردد.

ضرورت حمایت ازمصرف کننده

آغاز این جنبش در ابتدای دهه سال ۱۹۶۰ در ممالک متحده امریکا دیده شد، با ریشه‌ای از اواخر قرن ۱۹ میدانیم که در نیمه دوم قرن۱۹ رشد سریع صنعتی وکشاورزی وافزایش جمعیت شهرها و تنوع کالاها، افزایش قیمتها رابدنبال داشت.

علت اصلی این وضع متوجه وجودکارتلها وتراست هاو موسسات انحصاری‌میشد که با از بین بردن رقابت به منظور تحصیل سود فراوان قیمت را مرتبا افزایش‌میدادند. نخستین واکنش دولت‌بخاطر رفاه عمومی تصویب قانون معروف «ضد تراست» بود که‌در سال ۱۸۹۰ بتصویب رسیدو بعد در سال ۱۹۱۴ قانون دیگری آنرا تکمیل کرد و سازمانی‌بنام کمیسیون‌بازرگانی فدرال تاسیس شد، البته در ابتدا وظیفه اصلی این‌سازمان جلوگیری از عملیات غیر قانونی‌وغیرمنصفانه موسسات بزرگ صنعتی و بازرگانی‌بود، نه‌حمایت از مصرف کننده‌زیرا درآن زمان تصور این بودکه اگر رقابت آزاد باشد مصرف کننده قادر است که منافع‌خود را حفظ کند.

ولی بعدا سازمان مذکور موظف شد که روشهای‌رقابت غیر منصفانه را در تجارت پست و اثر این نوشته‌ها موجبات تشکیل اتحادیه‌ها و سازمانهای مجهزی را درجهت حفظ منافع مصرف کننده‌فراهم ساخت.

در سال ۱۹۳۶ سازمان مهم دیگری از طرف‌مصرف کنندگان بنام اتحادیه مصرف کنندگان تاسیس شد که مرکز آن در نیویورک است و در تمام ایالات متحده شعبه دارد و دارای بیش ازیک میلیون‌عضو و ۳۰۰ کارمند تمام وقت‌است.

سازمانهای یادشده کالاهای کثیرالمصرف را با نام و علامت تجاری که برای مصرف کننده قابل‌تشخیص‌است مانندگوشت رسیدگی نماید.

آنچه از آغاز قرن حاضر برمشکلات کار مصرف کننده افزود مسئله تقلب در تهیه‌مواد غذائی بود که موجب تحریک احساسات عمومی گردید ودر نتیجه قانون معروف بمواد غذائی وداروئی خالص درسال ۱۹۰۶ بتصویب‌کنگره آمریکا رسید و متعاقب آن کتابها ورساله‌های زیادی چاپ شد تحت عناوینی از تاثیر تبلیغات دروغ در مردم برای فروش کالاهای نامرغوب و کنسرو شده و یا لوازم‌اتومبیل ولوازم خانه وپوشاک وغیره را در آزمایشگاهها آزمایش میکند وبعد کالاها را ازلحاظ کیفیت رده‌بندی می‌نماید اعتماد عمومی به‌این موسسات‌موجب شده که‌حتی‌آنان درنشریه‌های خود از درج اعلان خودداری می‌نمایند و کوشش دارند استقلال خود را در برابر موسسات تولیدی وبازرگانی حفظ کنند.

درجه بندی کالاها معمولابه شرح زیر است: توصیه‌شده‌ـ توصیه نشده‌ـ قابل قبول یاغیر قابل قبول. در سالهای بعد تغییراتی در قوانین ذکر شده داده شد.

شش حق مسلم

نخستین گام انقلابی در راه حمایت از مصرف کننده در امریکا توسط جان‌ـ افکندی رئیس جمهوری فقید امریکا برداشته شد که بایام خود به کنگره چهار حق اساسی‌مصرف کننده را اعلام کرد و مورد تصویب قرار گرفت. بعد به این چهار حق‌در دوران‌ریاست جمهوری دو رئیس جمهور بعداز کندی یعنی جانسون و نیکسون دو حق دیگرعلاوه‌شد ودر نتیجه حقوق اساسی مصرف کننده در امریکا بدین شرح مورد اجرا قرار گرفت.

۱ـ حق سلامتی‌ـ برای تامین این حق باید بوسایل قانونی و کنترلهای موثر از عرضه کالاهای زیان بخش به سلامتی اشخاص جلوگیری بعمل آید.

۲ـ حق انتخاب کالاها و خدمات ـ برای حصول این حق باید مصرف کننده دربازار به انواع کالاها و خدمات با قیمت‌های رقابت‌آمیز و منصفانه دسترسی داشته و درمواردی که رقابت وجودندارد مقررات وکنترلهای دولتی منافع‌مصرف کننده را از لحاظ قیمت و کیفیت حفظ کند.

۳ـ حق کسب اطلاعات صحیح وکافی در باره کالاها و طرز مصرف ونگهداری آنها برای تامین این‌حق وظیفه موسسات تولیدی وبازرگانی است که اطلاعات مذکور را در اختیار مصرف کننده قرار دهند و دولت از تبلیغات و اعلانات گمراه کننده و فریب دهنده جلوگیری کند.

۴ـ حق شکایت‌ـ برای‌اعمال این حق مراجع صلاحیتدارباید سریعا به شکایت مصرف‌کننده رسیدگی و خسارت وی‌جبران شود.

۵ـ حق خرید کالا بقیمت منصفانه و کیفیت خوب و تعویض آنها در صورت عدم رضایت مصرف کنندگان.

۶ـ حق استفاده از محیط سالم و تمیز ـ برای تامین این حق کالا و خدمات باید بنحوی تهیه شود که تولید و مصرف آنها محیط (آب و هوا) را آلوده ننماید.

مراقبت های بعدی

برای اجرای این شش حق در دوران ریاست جمهوری کندی ـ جانسون و نیکسون اقدامات دیگری نیز صورت گرفت چون افزایش قیمت هاو آلودگی محیط زیست‌و خطرات جانی مربوط به‌اتومبیل موجب شد که افکار عمومی تحریک شود بگونه‌ای که زنهای‌خانه‌دار خرید از سوپر مارکت ها را تحریم کردند. سرانجام قوانین مهمی در جهت اجرای کامل این ۶ حق تصویب شد که مهمترین آنها عبارت از: قانون مربوط به‌کنترل اعلانات وتبلیغات ـ قانون مربوط به برچسب کالا ها ـ قانون مربوط به‌پوشاک ـ قانون سلامتی و ایمنی وسائل نقلیه است.

بموجب‌این قوانین‌درصورتی که اعلان ها برخلاف واقع و فریب دهنده باشد موسسات اعلان دهنده تحت پیگرد قرار میگیرند. مشخصات اعلان برای اینکه عنوان فریب دهنده بخود نگیرد آنست که اعلان نباید در اشخاص احساس‌ابهام وگمراهی ایجاد نماید ومقایسه غلط با سایر کالا ها نشود و ادعاهای بی‌جا بعمل نیاید و بالاخره خطرات و معایب بخصوص در مواد غذائی و داروها از قبیل قابل‌اشتعال بودن و یاتکان الکتریکی تذکر داده شود.

در مورد قانون برچسب باید در برچسب کالاهاسبت ترکیب موادمحتوی‌کالابرحسب درصد وزن خالص آن و نام موسسه تولید کننده قیدگردد وتاریخ تهیه و مدتی که کالا قابل مصرف است و میزان کالری و نحوه مصرف ورده بندی کیفیت و نوع آن بر

بقیه درصفحه ۱۲

۳ اصل لازم برای حمایت از مصرف کننده

۱ـ وجودوعرضه کالا وخدمات بقدر لزوم

۲ـ کیفیت کالا وخدمات در حد مطلوب

۳ـ قیمت کالا وخدمات بطور عادله

کمیته حمایت ازمصرف کننده در ۱۴۵ شهر ایران فعالیت دارد

در امریکا سه رئیس جمهوری با تصویب شش اصل حمایت‌از مصرف کننده‌را تضمین کردند.

★ جانسون یک اصل ★ جان ـ اف ـ کندی ٤ اصل ★ سناتور صفاری، رئیس کمیته ملی حمایت ازمصرف کننده در ایران ★ نیسون یک اصل

★ عرضه‌کالا های‌گوناگون باقیمت های دلخواه وبدون کنترل در کشور ما بویژه‌در تهران، از مسایلی استکه همواره مصرف کننده‌ایرانی را آزار داده است.

عکس از فروشگاه‌جاروب «امل سایپن» ۲۸۵ ریال؟نوع ایرانی‌اش را می‌توان با ۵ الی ۱۰ تومان خرید ...

حمایت از مصرف کننده نیاز به وجود رقابت آزاد در تولید و توزیع کالا دارد.

در تولید حمایت شده وارشادی تعیین و کنترل قیمت ضروری است

مادام که‌انحصارات‌ناشی در مقررات دست وپاگیر وجوددارد بررسی کیفیت و قیمت از وظایف حتمی دولت است.

با کمبود های مصنوعی و احتکار باید بشدت مبارزه شود.

اگر عمده فروشان گران فروش تعقیب‌شوندگران فروشی ریشه کن‌خواهد شد.

مصرف کننده با صرفه جوئی یا خودداری از مصرف متناسب باانواع کالا ها میتواند به‌تعادل عرضه و تقاضا کمک‌کند

محصولات آشپزخانه

کن‌وود

باارزشترین هدیه‌برای

روزمادر

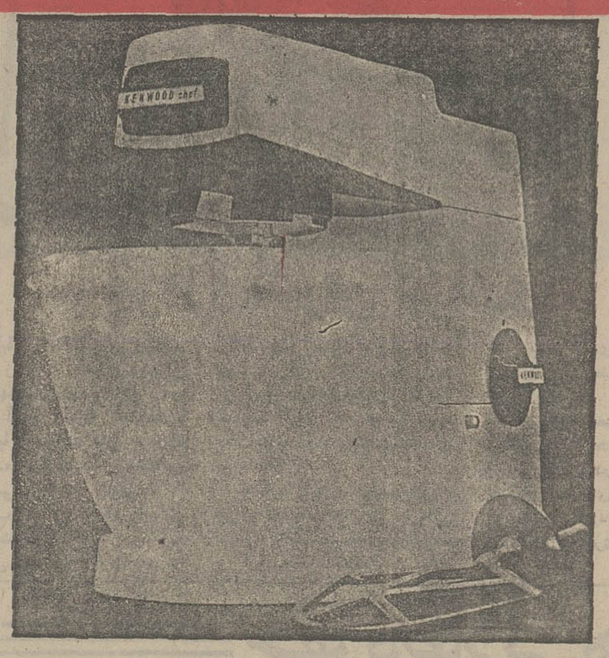

کن‌وود شف مدل 701
با ۱۵ نوع ضمیمه برای همه نوع کار در آشپزخانه.

آب پرتقال‌گیری کن‌وود مدل A.795
تا آخرین قطره آب پرتقال ولیمو را میگیرد.

چرخ گوشت کن‌وود مدل A.720
گوشت‌وماهی را چه‌خام ـ چه پخته بصورت رشته رشته چرخ میکند.

مخلوط‌کن کن‌وود مدل A.788
از میوه‌ها وسبزی‌ها آب میگیردو مخلوط میکند برای مخلوط‌کردن گوشت و تهیه غذای بچه بکارمیرود.

دانه‌گیر کن‌وودمدل A.760
دانه‌های لوبیا ـ نخود فرنگی و انواع حبوبات‌را براحتی ازپوست جدا میکند.

قاچ‌کن وخلال‌گیری کن‌وود مدل A.786
خیار ـ سیب‌زمینی ـ سیب هویج و نظایرآنرا یك نواخت می‌برد و قاچ یا خلال میکند.

سیب زمینی پوست‌کن کن‌وود مدل A.791/A شف ومدل A.750/A ماژور
تا سه پوند سیب زمینی را پوست میکند و تمیز میکند.

درقوطی بازکن کن‌وود مدل A.778
بطور اتوماتیك وخیلی آسان هر نوع قوطی را بازمیکند محل بریدگی قوطی تیز نیست و دست را نمی‌برد.

کن‌وود شف
معجزه‌گرآشپزخانه

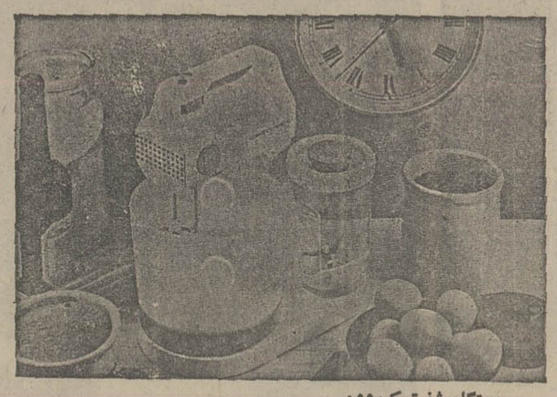

دستگاه شفت کن‌وود
درکارآشپزی دستهای شما را آزاد میگذارد و در وقتتان صرفه‌جولی میکند. انواع کارهای آشپزی را با این دستگاه میتوان براحتی انجام داد.

مخلوط‌کن الکترونیکی با قهوه خوردکن مدل 525
با مشخصات وامتیازات اختصاصی.

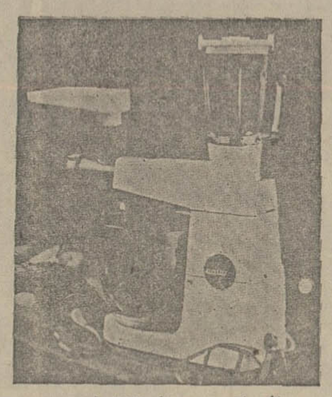

ماژور کن‌وود مدل A.717
یکدستگاه بجای سه دستگاه:
مخلوط‌کن ـ چرخ گوشت و بهمزن.

دستگاه مینی مدل A.345
مخلوط‌کن‌دستی کن‌وود آسان‌ترین وسیله برای مخلوط‌کردن غذاها و تهیه انواع پوره وکرم.

کن‌وود نامی است پرتجربه در وسایل خانگی با سرویس مجهز.

شرکت نمود (سهامی‌خاص) نماینده انحصاری کن‌وود انگلستان درایران

قسمت بازرگانی و نمایشگاه: خیابان تخت جمشید ـ ساختمان بلر تلفن های ۱۸ تا ۱۷ ـ ۸۳۲۰۱۷ تا ۵ ـ ۸۳۳۰۰۵ ـ ۹ تا ۸۳۸۰۷۶ ـ ۸۳۶۷۷۹

قسمت سرویس: خیابان سوم اسفند شماره ۴۴ ـ تلفن های ۱۵ تا ۳۰۹۱۱

KENWOOD

۲۵-۳۵۸

تفسیری بر کشتی جام آریامهر

بادوگانگی بجائی نمیرسیم

جام یازدهم نیز باهمه فرود وفرازش بسر آمد و ایران دیگربار حکومت گذشته رادراین جام تکرار کرد، بااین تفاوت که برخلاف سالهای گذشته‌قهرمان کمتر ازهمیشه دستش به مدال طلا رسید و از آوردگاه جام یازدهم تنها سه مدال طلارا برگردن افراشته فاتحین ایرانی دید.

بااین حال که امسال درهر دوزن ،ایران یک نماینده داشت، در حالیکه سال گذشته دردو وزن میهمانان جائی برای حضور ماباقی نگذاشته بودند، از نقطه‌نظر ظاهری، درخشش روسها پوششی ضخیم برجام گسترده بود، در حالیکه‌جوانان ایرانی‌که اکثریت راتشکیل میدادند، برغم‌اینکه دستشان از مقام قهرمانی کوتاه ماند ولی‌نشان دادند ، سرمایه هائی قابل احساس برای آینده این ورزش هستند که‌اگر مورد مراقبت قراربگیرند ،خیلی زود، شاهد شکوفائی آنها خواهیم بود .

ازاین‌رده می‌توان بنامهای نوخاستگان این ورزش در جام اشارمکرد وتولد آنهارا بفال نیک گرفت . درست‌شابه سال های قبل، ولی چرا سال بسال ماتهی‌تراز گذشته نشان میدهیم و درصحنه رقابتها مقابل میهمانان عقبگرد بیشتری می‌کنیم وکوبندگی‌خودرا بمقدار قابل توجهی ازکفمی‌دهیم دلیلش این است که‌ماهنوز هدف خودرا بدرستی شناسائی نکرده‌ایم .

ازیکطرف عنوان میشود که ماندن ورفتن جام برای مامطرح نیست ولی درعمل خلاف این گفته رابچشم می‌بینیم وبازهم تبپیروزی بهرشکل رادر ورای حرکات وخواسته های خود قابل لمس می‌بینیم تبپیروزی بهر شکل را در ورای حرکات وخواسته‌های‌خود قابل لمس می‌بینیم‌و از طرف دیگر برای آنکه آینده را از دست ندهیم، پشت به شمل فراموش‌شده می‌کنیم‌و تاحدامکان‌آنهائی‌راکه‌سالهای زیادی ازخداحافظی‌اشان‌در صحنه میگذردکنار میگذاریم تاجوانان فرصت بیشتری برای خودنمائی داشته باشند .

ولی بازدر کشاکش مبارزات یک جوان را وادارمیکنیم جاده صافکن مردی باشدکه موقعیتی بهتر از او دارد .

این نقائص یابهتراین تناقض‌ها نمی‌تواند مارابسرمنزل مقصود راهنمائی کند ویکی از دلایلی که‌براستی مانع از عدم بهره‌برداری لازم ازاین جام یگانگی میگردد، همین دوگانگی‌هاست .

بتجربه ثابت شده‌که نمی‌توان در یک زمان دوهدف را پیش‌چشم داشت ودر یک آن بهدف دسترسی پیداکرد.

اگر کشتی ایران خواستار جوانگرائی است وازهم امروز دورخیزی حساب شده به آینده دارد، باید پیه‌شکست وناکامی را بتن بمالد واز هیچ ناکامی و شکستی نهراسد.

ولی‌اگر هم جوانگرائی کند وهم چشم بپیروزی‌داشته باشد ، طبیعی است نمی‌تواند ضرب‌الاجل بمقصود دست یابد. حکایت کشتی مانیز دراین جام چنین بود .

فدراسیون کشتی برغم‌اینکه بیش‌از نیمی از گسانیکه بدفعات مورد آزمون قرارداده بود قبل از آغاز جام کنار گذاشت ولی بازهم بدلایلی نتوانسته بود ، همه مردودین آزمون های قبلی را کنار گذارد و بصرف اینکه باید از امکانات استفاده‌کرد ودراین مکان بازشناسی قدرت های متفاوت را اندازه‌گیری نمود، در جوار بزرگان ،کشتی‌گیرانی چون طاهری ـ زیباـ واعظیـ پرویزی ـ ایوبـعلیدوستی و .... رابه میدان فرا خوانده بود، تاسیاهی لشکر کشتی گیران ایران چون همیشه چشمگیر وصفی طویل داشته‌باشد.

راستی چرا ما ظواهر را بر حقایق ترجیح میدهیم واز حقیقت گریزانیم ؟ دراین نکته تردیدی نیست که حالا زمانی نیست که بتوان باتوجه بنام وشهرت یک کشتی‌گیر باوتکیه کرد، این حقیقتی انکارناپذیر است که خیلی از ملت هاازجمله شوروی ارباب بزرگ کشتی جهان آنرا پذیرفته‌اند.

وقتی که شوروی ها در لوزان «آشورعلیف» قهرمان گذشته‌جهان‌و اروپا رابمیدان‌روان‌کردند،برهمگان‌مشخص بود، مردی که ۱۴ ماه دوراز صحنه قهرمانی بوده قادر نیست در روزگاری که معجزه‌ای صورت نمی‌گیرد ، معجزه کند .

این اشتباه را شاهمراداوف مربی هوشیار و موفق روسها خیلی زود دریافت و دیدیم در تهران مردی چون «مارتا» را بتهران آورد .

در حالی که‌در نزد ما بزعم خیلی از مسائل ، رهبران این شهامت را ندارند که حقیقت پذیر باشند و باز هم بهشم خود اعتماد نمیکنند ولی سخنان مربیان را دلیل حضور طاهری‌ها و دیگران میدانند .

در حالیکه به تجربه ثابت شده که جوانان با تکیه بر نیروی پایان ناپذیرخود وقتی بسلاح تجربه آراسته شدند میتوانند مثمرثمر باشند .

رسول حسینی همانکه درلاس وگاس درخشید و بعد فراموش شد دراین دوره نشان داد که‌فدراسیون کشتی چه اشتباه بزرگی درباره اوکرده ،در حالیکه شرایط آرمانی آن زمان را نیز نداشت .

تا زمانیکه ما هدف خودرا بدرستی شناسائی‌نکرده‌باشیم، نمیتوانیم براسب مراد سوار شویم ،زیرا نمی توان بایکدست چند هندوانه برداشت ، وقتی مابه‌جوانگرائی فکر میکنیم ، وقتی که‌هدف رامسابقه های جهانی مکزیکو و بازیهای‌المپیک مسکو قرار میدهیم طبیعی است‌که‌باید دراین راه سرمایه‌گذاری وبرنامه ریزی کرد .

بهترین جائی که‌می‌توان دراین زمینه سرمایه‌گذاری‌کرد، همین مسابقه های جام‌آریامهر است که‌ارزش آنرا همه‌میهمانان جام سالهاست باور کرده‌اند وسالهاست که‌مهره‌های نوخاسته خود رابرای آزمون واقعی به تهران میاورند .

ولی متاسفانه مانه اینکه همه چیز رادررسیدن بپیروزی تنها از دست میدهیم بیک خود فریبی نیز دست میزنیم .زیرا بعد ازاین جام امیدها رابه امید خدا رهامیکنیم وشهرستانیها نیز هریک بسوئی میروند وباز وقتی سروصدای یک مسابقه بلند شد ، مجددا آنهارابه مهمانسرائی بنام‌اردو فرامیخوانیم، به این امیدکه درپناه‌تمریناتی فشرده ومنظم‌اب رفته را بجوی باز گردانیم .

این راهی است که بدفعات آنرا آزمایش کرده‌ایم‌ولی میدانیم هیچگاه بمخواسته خود نرسیده‌ایم ،پس‌وقتی ازنتیجه کار مرور کرده آگاهی داریم بصلاح است که‌در برنامه ریزی خود تجدید نظر کنیم واز هم‌اکنون بفکر فردای خود باشیم .

بهمین فاتحین سمگانه خود در این جام بنگریم ، از برزگر گذشته که با دنیای قهرمانی وداع کرد، کاشف و خرمی مطرح میشوند آیا این دو میتوانند نیاز مارا در وزنهای ۵۲ و ۶۸ کیلو برآورده کنند ؟ آیا سابقه این دو گواه این‌نیست که هر دو بطرقی نشان داده‌اند که نباید روی موجودیت‌آنها حساب کرد؟

کاشف که سالی یکبار در کشتی ما طلوع میکند ، در دیدار نخستین در شرائطی برابر واعظی سه اخطاره شد که قبل از این واقعه ۲ـ۱۰ عقب بود و مسلم اینکه باز هم او همان راهی رابرای خود انتخب میکند که در سال های‌پیش آنرا مرور کرده است .

نباید فراموش کنیم که کاشف بعنوان یک امید دوسال قبل‌پیش از بازیهای المپیک بسفر یکماهه امریکا رفت . درآن سفر روحیه جنگندگی ، جسارت و قدرت او جلب نظرکرد وبااینکه نتیجی نیکو صاحب شد ولی خیلی زود غیبش زد ودست مربی را تو «حنا» گذاشت ،خرمی نیزکه چند سالی است در سطح بالای کشتی مطرح است ، همه درخشش در همین میدانهای داخلی است و با این حساب باید پذیرفت ، این مهره هائی نیستند که بتوان در سال های بعد نیز آنها راحداقل باهمین موجودیت رویت کرد.

آیا بااین همه باز هم گمان میکنید ، پیروزی در این مسابقه های خانگی نیاز کلی مارا از کشتی برطرف میکند ؟

بسکتبال جام ولیعهد

از بعد از ظهر امروز (یکشنبه) دیدارهای زیرگروه «بسکتبال جام والاحضرت ولیعهد» در تهران ،در سالن شماره یک استادیوم نصیری آغاز میگیرد .

در این مسابقات ۱۰ تیم شرکت دارند که بازیهایشان‌تا دوشنبه ۵ دیماه بطول‌خواهد انجامید و درپایان ، ۲ تیم برگزیده برای حضور در صحنه مسابقات دورآینده‌جام والاحضرت ولیعهد شناخته میشوند .

فردوسی ـ ایرانا ـ پیروز ـ تاج ـ شهباز ـ شهپر ـ دانشگاه تهران ـ آرارات ـ تهرانجوان ـ ورزنده تیمهای شرکت کننده در مسابقات می باشند .

«روز نخست» بازیها با سه مسابقه برپا میگردد که «پیروز ـ شهپر» ساعت ۴٫۵ رقابت‌ها را آغاز می‌کنند . برنامه دو روز اول مسابقات‌بدینصورت است :

یکشنبه (امروز)

● پیروز ـ شهپر (۴٫۵ عصر) ● فردوسی ـ ایرانا (۶ عصر) ● شهباز ـدانشگاه تهران (۷ عصر) .

دوشنبه

● افسر ـ دخانیات (۴٫۵ عصر) ● ایرانما ـ تاج (۶ عصر) ● ورزندهتهرانجوان (۷ عصر) .

آخرین مسابقه مقدماتی جام جهانی فوتبال

امشب شانزدهمین تیم برای آرژانتین شناخته می‌شود

مصر با یك مساوی در تونس ، برای‌دومین بار راهی مرحله نهائی مسابقه های فوتبال جام جهانی خواهد شد .

امشب ، آخرین‌و شانزدهمین تیم برای حضور در مرحله نهائی مسابقه‌های فوتبال جام جهانی آرژانتین‌شناخته‌خواهد شد . این آخرین تیم ،نماینده قاره سیاه است که از جمع ۳ تیم راه یافته به مرحله‌نهائی مسابقه‌های مقدماتی‌جام‌جهانی در افریقا : نیجریه، تونس و مصر فقط دو تیم‌مصروتونس هستند که یکی از این دو نماینده افریقا در آرژانتین خواهند بود .

مسابقه سرنوشت که‌آخرین بازی مقدماتی جام جهانی در راه آرژانتین ۷۸ می‌باشد ،در تونس و بین تیم‌های ملی تونس و مصر انجام میشود. نیجریه دیگر تیم حاضر در مرحله نهائی مسابقه‌های مقدماتی جام جهانی در گروه افریقا قبلا هر ۴ مسابقه رفت و برگشتش با مصر و تونس را انجام داده و با داشتن فقط ۳ امتیاز از این ۴دیدار، پیشاپیش از گردونه رقابتها خارج شده است .

در آغاز مرحله نهائی بازی های رفت وبرگشت‌ودوره‌ای این ۳ تیم ، تونس به دلیل نتایج خوبی که بدست‌آورد، شانس اول این گروه برای انتخاب شدن بشمار میرفت . لیکن بعد از انجام مسابقه رفت مصر ـ تونس در قاهره، مصریها تاحد بسیاری‌صاحب شانس برای قهرمانی شدند چرا که مصر با یکبار سابقه حضور در مرحله نهائی جام جهانی (سال ۱۹۳۴ درایتالیا) موفق شد تونس را با نتیجه ۲ـ۳ مغلوب سازد .

کاهش امید های تونسیها

همین برد و ۲امتیازحاصل از آن بود که امید های تونسیها را به نسبت گذشته کاهش داد و مصر توانست‌با ۴ امتیاز از ۳ بازی صدرنشین گروه شود ـ درحالیکه‌تونس با همان ۳ امتیاز گذشته باقی ماند و اینک برای فتح این مسابقه ، و انتخاب‌شدن به عنوان شانزدهمین تیم جهت جام جهانی آرژانتین ، امشب در خانه خود وبازی برگشت با مصر فقط به پیروزی نیازمند است . درحالیکه مصر علیرغم بازی در خانه حریف برای رسیدن به آرژانتین‌فقط به یک مساوی احتیاج‌دارد.

مسابقه‌های مقدماتی جام جهانی فوتبال در گروه افریقا برای گزینش فقط‌یک تیم‌جهت مرحله نهائی در آرژانتین ، ابتداء در ۳ مرحله مقدماتی‌و بطور حذفی انجام شد .

در ۳ مرحله قبلی تیم ها بطور رفت و برگشت رو در روی هم قرار گرفتند و تیم فاتح ۲ دیدار قدم به‌دوربعدی گذاشت .

تونس که امشب به دلیل انجام بازی در خانه‌اش ، امیدواری بیشترجهت پیروزی و انتخاب شدن دارد دردور اول با مراکش نماینده افریقا در جام جهانی سال ۱۹۷۰ مکزیک روبرو بود ، هردو دیدار رفت و برگشت این‌دو با نتیجه ۱ـ۱ مساوی تمام‌شد و سرانجام کار به ضربه‌های پنالتی کشیده شد که تونس ۲ـ۴ ازسد اولین حریف گذشت .

در دور دوم تونس با الجزایر حریف شد و یکبرد ۰ـ۲ در بازی رفت‌و در خانه ، در حقیقت پل پیروزی‌تونسیها از سد الجزایر بود.درمسابقه برگشت الجزایر کاری بهتراز مساوی ۱ـ۱ انجام نداد و تونس در مجموع ۲ دیدار ۱ـ۳ از سد الجزایر گذشت.

برد با یك گل

در مرحله سوم کینه‌حریف تونس در این دور با برد ۰ـ۱ در بازی رفت ، اولین شکست را بتامتونسیهانوشت. اما در مسابقه برگشت ،تونس این شکست را با برد ۱ ـ ۳ تلافی کرد و باردیگر در مجموع ۲ـ۳ به پیروزی‌رسید و قدم به مرحله نهائی مسابقه ها گذارد .

مصر نیز بهمین‌ترتیب‌راهش را تا مرحله نهائی مسابقه‌های مقدماتی جام جهانی در گروه افریقا ، پیروزمندانه پیمود.

اتیوپی به عنوان اولین حریف مصر ، در هر ۲مسابقه رفت و برگشت‌یک مغلوب‌بیش نبود. در قاهره ۰ـ۳ برد با مصریها بود و در اتیوپی‌هم مصر ۲ـ۱ برتری‌اش را به حریف دیکته کرد .

در مرحله دوم در مجموع ۲ دیدار رفت و برگشت‌مصر با یک گل برتری از کمندکنیا گریخت . بازی رفت در کنیا بدون گل تمام شد و درقاهره بود که مصر ۰ـ۱ حریف را شکست داد .

زامبیا نیز در ۲ مسابقه

بقیه درصفحه ۲۰

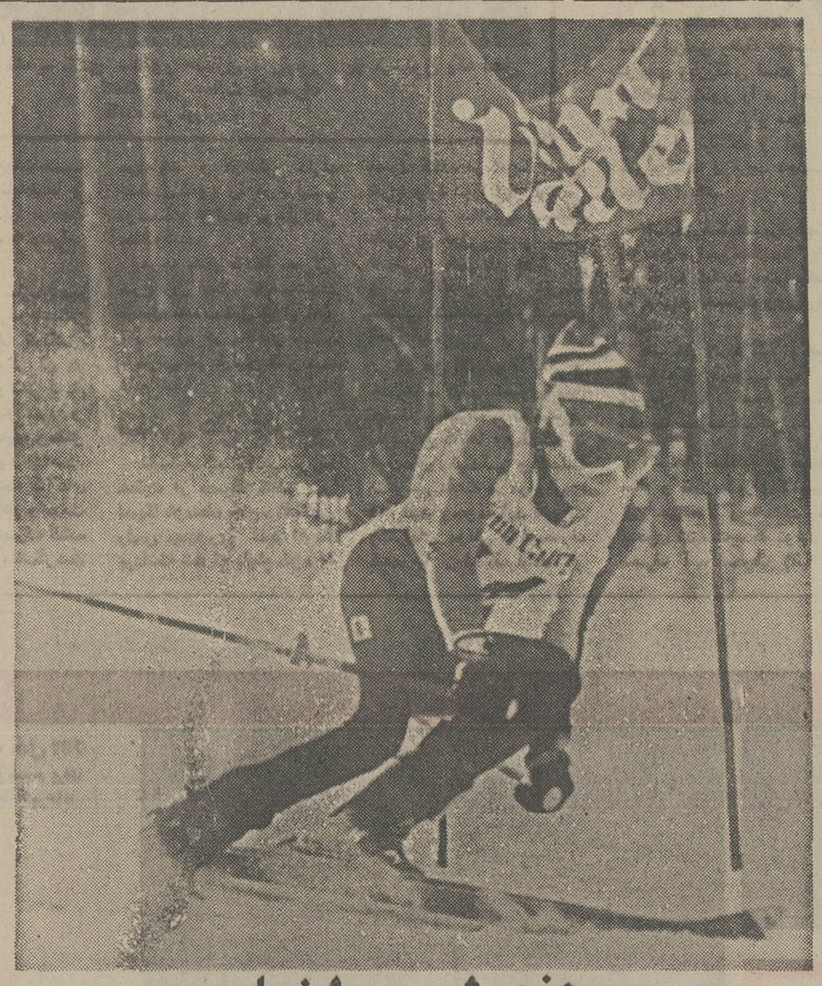

پیروزی‌شیرین لیزماری

مسابقه «اسلالوم بزرگ» اسکی زنان از سری دیدار های قهرمانی جهان که در «والد آیسیر» برپا گردیده بود، با پیروزی «لیز ماری مورود» چهره سرشناس سوئیسی بپایان رسید .

رقیب «مورود» در این تورنمنت «آن ماری پروئل» اتریشی بود که اگرچه در مکان دوم ایستاد ، ولی بعلت پوشیدن لباس خلاف مقررات، از این عنوان محروم گردید و یک آلمانی بنام «ماریا اپل» که سوم شده بود ، بجای دوم آمد .

«آن‌ماری» و «مورود» برای تصاحب عنوان قهرمانی جهان رقیب‌سرسخت‌یکدیگرند، و این حادثه سخت برای «مورود» شادی‌آفرین شد که امتیازاتی از حریف بزرگش پیش افتاد .

در پایان فصل مسابقات اسکی ، با حساب امتیازات اسکی بازان در تورنمنت‌های مختلف رده‌بندی‌قهرمانی جهان صورت می‌گیرد .

عکس لیزماری مورود را نشان میدهد

شطرنج قهرمانی جهان

جدال ناتمام

نبرد هفتم ویکتور کورچنوی و بوریس اسپاسکی دو بازیگر بزرگ شطرنج دنیا در بلگراد یوگسلاوی ، پس از ۴۲ حرکت ناتمام باقی ماند و دنباله مصاف‌اینان‌درشرایطی ادامه خواهد یافت که از دید صاحب‌نظران ، کورچنوی با موفقیتی مستحکمتر از حریف ، امید افزونتری به پیروزی دارد.

اسپاسکی و کورچنوی که در مرحله ماقبل «فینال» شطرنج قهرمانی جهان دیدار میکنند و برنده بازی اینان‌باآناتولی کارپف‌قهرمان کنونی دنیا روبرو میگردد‌و تاکنون نیز پس ازبرگزاری ۶ مسابقه حساب کارشان برتری ۲ـ۴ کورچنوی است ، ضمن اینکه قرارست دو رقیب ۲۰ بازی انجام دهند و هر بازیکن برای غلبه بر حریف ، حداقل نیاز به ۵٫۱۰ امتیاز دارد و در واقع هر یک زودتر به این مرز دست یابند ، فاتح جدالها خواهند بود .

کورچنوی بازی هفتم را با مهره سفید آغاز کرد و با پوش گامبی شاه،نمایشی دلپذیر از قدرت کارش جلوه‌گر ساخت و اسپاسکی را برای بیرون آمدن از موقعیتی که میرفت برایش خطرناک گردد ، به تعمق واداشت .

اسپاسکی یک قهرمان سابق جهان است‌که‌عنوانش را با شکست برابربابی‌فیشر آمریکائی از دست داد ، و حالا پس از مدت‌ها فترت‌در تلاشش ، باردیگر میخواهد بلند پروازیهای گذشته‌اش‌را تکرار کند .

«کورچنوی» هم نظیر اسپاسکی یک شطرنجباز روسی‌الاصل است ، ضمن اینکه از چندی پیش به‌هلند رفته و به تبعیت این‌کشور درآمده و میخواهد درآنجا ماندگار بماند .

بهرحال آنچه در این‌میان جلب کننده است ، اینکه هرسه چهره‌ای که‌این‌روزها نامشان در این گیرودار مطرح است ، (کورچنوی اسپاسکی و کاریف) همگی روس هستند .

با اینحال که روس ها میخواهند از این جمع‌فقط یکی قهرمان نشود که‌همان کورچنوی است اگر اسپاسکی از کورچنوی‌ببرد آسوده خیال خواهند شدو درغیر اینصورت فینال پر اضطرابی برای روسها بین کاریف ـ کورچنوی درپیش است .

درخشانی‌فرد: احتشام‌زاده رابرد

در دنباله مسابقه‌های‌تنیس روی میز رده‌بندی گروه های یک ـ دو و سه تهران‌عصر دیروز در سالن تنیس روی میز امجدیه ۱۵ بازی درگروه یک و ۱۵ بازی در گروه ۲ برگزار گردید که بهترین‌دیدار های دیشب را حمید برادران و بهرام درخشانی‌فرد برگزار کردند که در ست اول۲۱ـ۲۳ درخشانی‌فرد پیروز شد و برادران با پیروزی ۱۷ ـ ۲۱ تلافی کرد و سرانجام در گیم سوم زمانیکه درخشانی فرد ۱۳ـ۲۰ تا رسیدن به پیروزی نهائی فقط بیک امتیاز نیاز داشت ۲۰ـ۲۲ تسلیم شد .

ولی در بازی بعددرخشانی فرد ۰ـ۲ مجید احتشام زاده را شکست داد و پیروزی جلب کننده‌ای برابر نفر اول تیم ملی بدست آورد .

از بعد از ظهر امروز نیز در دنباله مسابقه‌های جام ادموند بیت‌خدا سه دیدار به این شرح انجام میشود .

تربیت بدنی ـ تاج ، هما ـ شهپر ، ایرانا و ایران‌امروز تاج که در صدر قرار دارد، برای پیروزی نهائی موقعیتی مناسبتر از رقبا دارد .

مسابقه های فوتبال جام اتحادیه باشگاه های اروپا

بایرمونیخ بایک‌شکست دیگراز صحنه‌اروپابیرون رفت

تیم فرانسوی « باستیا»معجره‌گر بزرگ‌دور یك‌هشتم بود

چهارشنبه شب گذشته‌دیدار های برگشت مرحله‌یک هشتم نهائی مسابقه‌های فوتبال جام اتحادیه‌های باشگاه‌های اروپا انجام شد و ۸ تیم مرحله یک چهارم نهائی این جام نیز شناخته شدند .

بایر مونیخ قهرمان سال‌های ۱۹۷۴ ـ ۱۹۷۵ ـ و ۱۹۷۶ باشگاه‌های اروپا حذف شده بزرگ در این مرحله بود که چون بازی رفت با حریف هموطنش اینتراخت‌فرانکفورت باردیگر در مسابقه برگشت‌هم مغلوب این تیم شد .

شگفتی‌ساز بزرگ مسابقه های چهارشنبه تیم فرانسوی باستیا بود که موفق شد در تورین ، تیم پرآوازه ایتالیائی تورینو را بازهم مغلوب کند و به این ترتیب راهی مرحله یک چهارم شد .

تنها کشوری که در مرحله یک چهارم نهائی مسابقه های جام اتحادیه صاحب دو تیم است، آلمان شرقی می‌باشدکه ماگدبورگ و کارل زایس‌ینارا به یک چهارم فرستاد .

نتایج مسابقه برگشت ازاین قرار است :

● لانس (فرانسه): لانس ۲ (بوسدیر دقایق ۴ و ۴۶)ـ ماگدبورگ از آلمان شرقی صفر ، ماگدبورگ در جمع ۲ـ۴ پیروز شد . تماشاگر ۲۰ هزار نفر .

● برانشویک(آلمان‌غربی): اینتراخت برانشویک ۱ (برونز دقیقه ۴۶) ـ پی.اس.و . آیندهوون از هلند ۲ (وانکرای دقیقه ۳۳ و دیکرز دقیقه ۴۳) ، آیندهوون در مجموع ۱ـ۴ فاتح‌شد.تماشاگر ۱۸٫۱۲۴ نفر .

● بیلبائو (اسپانیا):آتلتیکو بیلبائو ۱ (دانی دقیقه ۸۵) ـ آستون ویلا از انگلیس ۱ (مورتیمر دقیقه ۴۴) ،آستون ویلا در مجموع ۱ـ۳ برد . تماشاگر ۳۵ هزار نفر .

● مونیخ (آلمان غربی) : بایر مونیخ ۱ (رومنیگ دقیقه ۲) ـ اینتراخت فرانکفورت ۲ (ونزل دقیقه ۸۳ و هولزبنایر

بقیه درصفحه ۲۰

دیدارهای تدارکاتی ایتالیا

تیم ملی فوتبال ایتالیا تاقبل از سفر به آرژانتین جهت شرکت درجام جهانی سال ۱۹۷۸ در۳ مسابقه دوستانه شرکت خواهد کرد. این ۳ دیدار بترتیب روز ۲۱ دسامبر باتیم ملی بلژیک درلیژ، روز ۲۵ ژانویه در مادرید باتیم ملی اسپانیا وروز ۸ فوریه‌درناپل با تیم ملی فرانسه خواهد بود .

انزو بیرزوت مربی‌تیم ملی ایتالیا درمذاکره بارهبران فدراسیون فوتبال ایتالیا، ۳ بازی یاد شده را بعنوان برنامه تدارکاتی تیم ملی ایتالیا برای سفر به آرژانتین غیرکافی دانسته وتاکید کرده که حداقل ۲ بازی ملی و دوستانه دیگر با تیمهائی دیگر برای ملی‌پوشان پیش‌بینی شود .

بیرزوت بویژه تاکید کرده‌که این هر۲ مسابقه چهارم وپنجم نیز باید که قبل ازپایان مسابقه‌های باشگاهی‌ترتیب داده‌شود. تیم ملی ایتالیا روز ۷ ماه مه روانه‌آرژانتین می‌شود

«کی»مربی تیم‌انگلستان میشود؟

فردا (دوشنبه) فدراسیون فوتبال انگلستان برای معرفی مربی تیم ملی این کشور تشکیل جلسه خواهد داد تا رهبر روزهای آینده فوتبال ملی دیار جزیره نشینها را برگزیند .

چند ماه‌پیش دربی‌کناره‌گیری ناگهانی «دان ریوی» از این پست ، «رون گرین وود» جانشین او گردید ، آن هم درحالیکه انگلستان گام های آخر خود در صحنه‌مسابقات مقدماتی جام جهانی را برمیداشت «گرین‌وود» درمقام مربیگری اگر چه نتوانست انگلستان‌رابه آرژانتین‌برساند، ولی کارش بهرحال راضی کننده بود .

چرا که تیم انگلستان ، در حالی به او سپرده شد که امیدهایش را از کف داده بود و محکوم به شکست بود ، ولی در این میان پیروزی۰ـ۲ بر ایتالیا علیرغم حذف شدن ، انگلیسی‌ها را سخت شادمان کرد .

و حالا پس از پایان دیدارهای مقدماتی جام‌جهانی و حذف انگلستان،فدراسیون فوتبال این کشور به فکرآینده افتاده و در پی مردی است که راه را ادامه دهد .

رون گرین وود ـ بریان کلوف ـ بابی روبسون سه مردی هستند که نام آنهابرای مربیگری تیم ملی درمیان‌است.

از دید کارشناسان روین گرین وود بخاطر آزمایش دلپذیرش شانس اول است ، درحالیکه «بریان کلوف» خود را شایسته مربیگری ملی میداند .

بهر تقدیر با تشکیل جلسه فدراسیون فوتبال انگلستان این مسئله روشن خواهدشد. ضمن اینکه مربی تیم ملی، حق دارد خودش کمکاش را برگزیند .

چهره طلائی های ایران در جام یازدهم

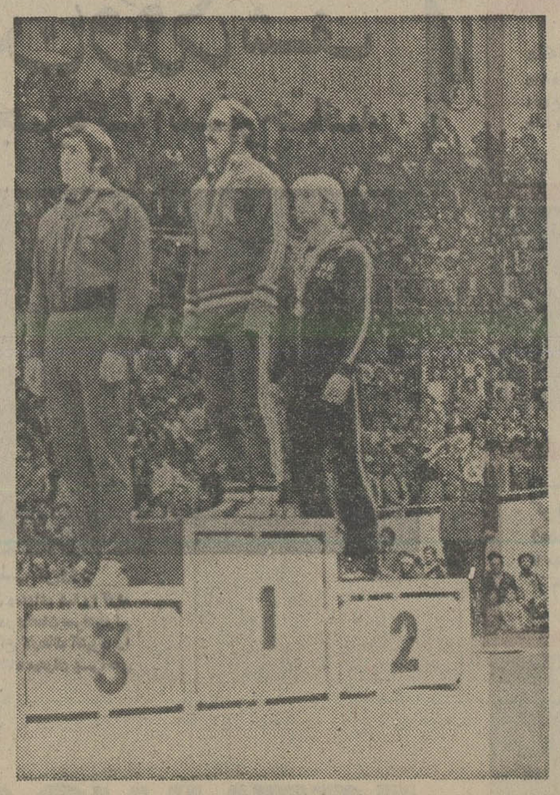

پیروزی سوم

محمد خرمی برای سومین بار مدال طلای جام آریامهررا برد، این بار برخلاف پیش هیچگاه به مقابله بزرگان میهمان نرفت وبعداز غلبه برهمتاهای ایرانی قهرمانی را تکرارکرد ، تصویر اورا برتراز آستیوبارت از امریکا وابرهارت پروبست ازآلمان شرقی درسکوی افتخار نشان میدهد.

کاشف واولین پیروزی

ماشاءاله کاشف ، داستان پیروزی نخودچی را تکرارکرد وبعد ازشکست دردوره نخست، فاتحانه تاکسب مدال طلاپیش رفت، کاشف که برای نخستین بار بچنین موفقیتی رسید در تصویر بالاتر ازسایم‌اوف بلغاری ورایش آلمانی دیده میشود.

آخرین سکوی برزگر

منصور برزگر بارکوردی تازه درجام آریامهر پنجمین گردن‌آویز طلا را ازآن خودکرد وبرای همیشه ازدنیای قهرمانی وداع کرد، آخرین سکوی افتخار کشتی‌گیر برتر ایران اورا بالاتر از رقبای روسی وامریکائی نشان میدهد. مارتا ازشوروی وکوک از امریکا درطرفین او دیده میشوند .

برای اولین بار درجهان

سیکو دنیا رابدست شما میبندد

هرلحظه بافشاریك دکمه خواهید دانست درکشورهای دیگرساعت چند است

وقت دقیق در ۲۹ منطقه جهان برای تمام بیست‌وچهارساعت ۰ ساعت، دقیقه، ثانیه، روز، وتاریخ بافشار یک دکمه برای هریک از ۲۹ کشور بوسیله اعداد خوانا وروشن نشان داده میشود. تقویم این ساعت جدید، برای ماههای ۲۸ـ۳۰ـ۳۱ روزه برنامه ریزی شده وسالهای کبیسه راهم تاسال ۲۰۰۹ مشخص‌میسازد ۰ درمقابل آب مقاوم است واعداد آن درتاریکی نیز خوانده میشود.

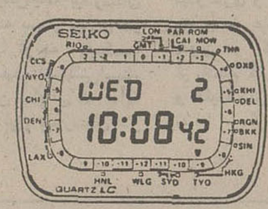

زمان معمولی‌رابطور مداوم در۲۴ ساعت به دقیقه، ثانیه، روز و تاریخ نشان میدهد.

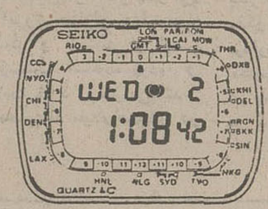

زمان اصل ۱ ساعت گرینویچ) بافشاریک دکمه نمایان میشود.

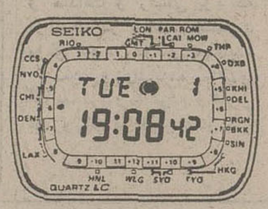

روشن شدن علامت کره زمین ازصفحه‌ساعت بشما اطمینان میدهد ساعت‌آماده برای تغییر محل است ۰

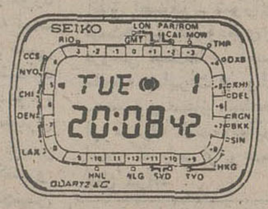

هربارکه‌دکمه رافشار دهید فلش‌بسمت شهر بعدی حرکت میکند و ساعت، دقیقه، ثانیه روزوتاریخ دقیق را نشان میدهد ۰

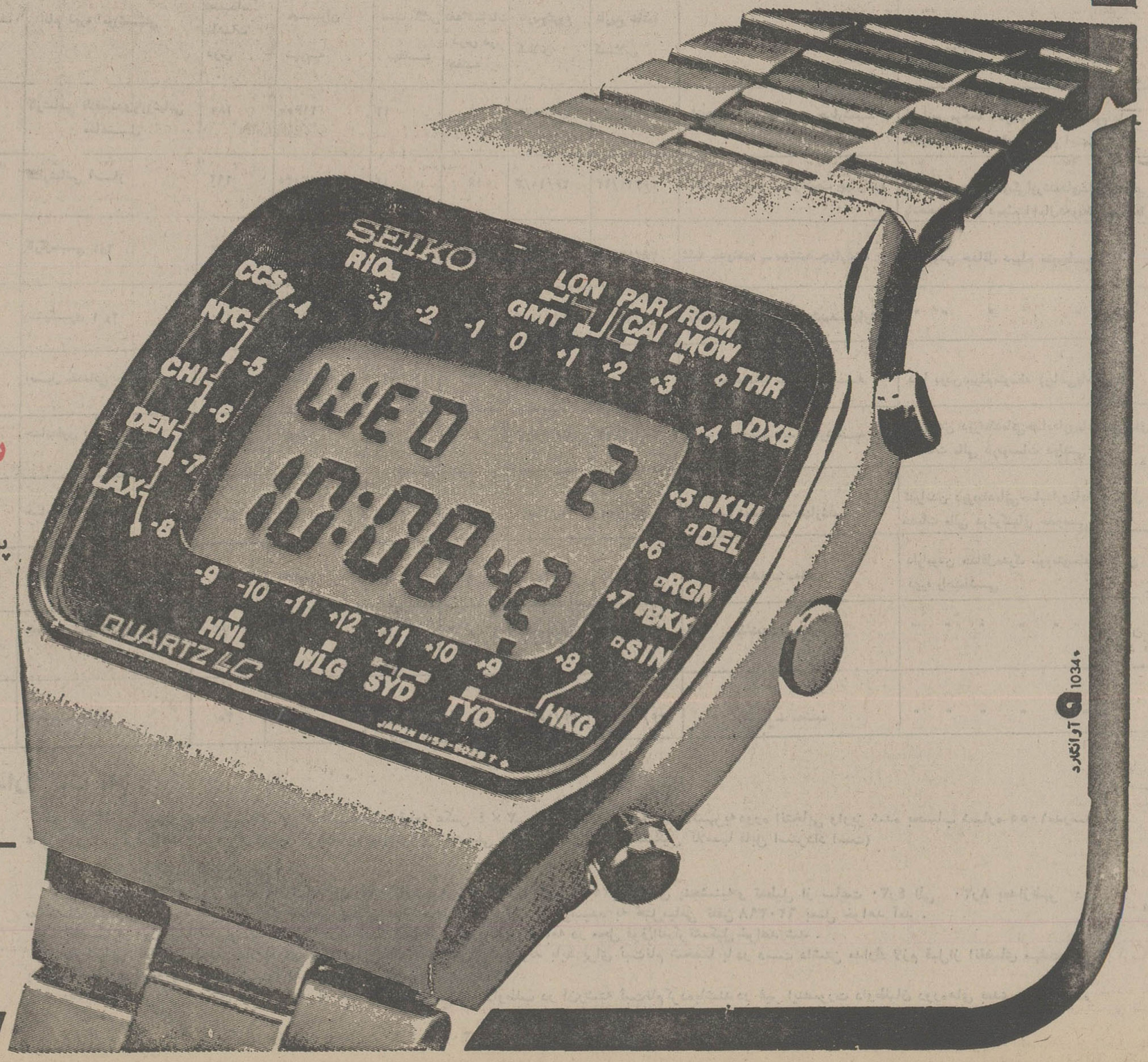

ساعت جهان نمای کوارتز سیکو

پدیده‌ای که هنوز هیچ کمپانی ساعت سازی در هیچ کجای دنیا موفق نشده است نظیر آنرا عرضه کند.

SEIKO

Quartz

روزی خواهد رسید که همه ساعتها مثل سیکو ساخته شوند

آرانگرد 1034

حمایت از مصرف کننده:

بقیه از صفحه ۹

اساس استاندارد هائی کهمقرر گردیده قید شود . وتا کنون این دستور العمل درباره۳۰۰ نوع مواد خوراکی از جمله گوشت ، تخمرغ، محصولات لبنی، برنج و حبوبات ، سبزیجات و میوهجات بمرحله اجرا درآمده ، همچنین در مورد مواد شیمیایی که بمواد غذائی کنسروشدهبعنوان ادویه و چاشنی و یا حفاظت آنها زده میشود و تعداد آنها متجاوز از ۲۰۰ قلم است باید قبلا آزمایش لازم بعمل آیدو در صورتبیخطر بودناجازه استفاده داده شود . علاوهبر اینها موسسات بیمه توسط سازمان مشترکی که بوجود آوردهاند لوازم الکتریکی و وسائل آتشنشانی را ازلحاظ ایمنی در مقابل آتشسوزی و تکان الکتریکی آزمایش نموده و خریداران رادر مقابلخطرات تضمین میکنند و موسسات دیگری لوازم گازسوز را از لحاظ خطر انفجار و آتش ـ سوزی و یک موسسه دیگر کهتوسط اتحادیههای اتوشوئی تشکیل شده منسوجات را از لحاظ ثابت بودن رنگ و آب فرفتن آزمایش مینماید .

در مورد قانون پوشاک باید کلیه منسوجات دارای برچسب بوده و در آن درصد الیاف و نسوج واسم وعلامت تجارتی قید گردد و کلیهالیاف مصنوعی به ۱۶ گروه تقسیم شده و خواص آنها را تعیین وبرای اطلاع مصرف کنندگان منتشر میشود و همچنین باید در برچسب قید شود که برای حفاظت منسوجات چمکارهایی توسط مصرف کننده انجام شود .

در قانون مربوط بهسلامتی وسائط نقلیه ، با این محاسبه که تصادفات اتومبیل در سال برای اجتماع امریکا بیش از هشت میلیارد دلار هزینه دارد وسالانه حدود شصت هزارنفر رابهلاکت میرساند و بهحدود نه میلیونونفرصدمه میزندکنگره امریکا را ناگزیر بتصویب این قانون کرد .

بموجب این قانون سلامتی اتومبیل واداره تامین سلامتی شاهراه ها با استاندارد و ضوابط لازم جهت سلامتی برای وسایل نقلیه اعلاممیگردد بنحوی که در موقع تصادم انرژی جذب شده و به داخل سرایت نکند و فرمان وستون بندی اتومبیل ها گردانباشدو در آنها کمربند سلامتی تعبیه گردد و لاستیکها استاندارد باشد ـ براساس این قانون سازندگان اتومبیلمجبورشدند حدود بیست و شش میلیون وسائل نقلیه را که فاقد این تجهیزات بودند از مشتریان گرفته و پساز گذاردن وسایل ایمنی دوباره به صاحبانش مسترد گردید.

بدنیست بدانید که در حال حاضر بیش از ۸۰ سازمانو موسسه در آمریکا در رشته های مختلف مسئول اجرای قوانین مربوط بهمصرفکنندگان هستند و حدود ۳۰۰ وظیفه مختلف به آنها محول استو اکثر آنها بموجب اختیارات قانونیکهدارند میتوانندمقررات جدید برای کنترل موسساتو بازرگانی وضع و بموقعاجرا بگذارد .

یکی از این موسسات که امور مربوط بهگوشت ،ماهی، مرغو تخمرغ و لبنیات و سبزیجات را رسیدگی میکنددر وزارت کشاورزی آمریکااست کمیسیون ارتباطات اعلان او امور تبلیغاتی را کنترلمیکندو وزارت دادگستری در اجرای قوانین وانحصار نظارت دارد.

کمیته امور مصرف کنندگان وابسته بریاست جمهوری که در سال ۱۹۷۱ تشکیل گردیدو همچنین اداره امور مصرف کنندگان وابسته به کاخ سفید علاوه بر اینکه به شکایات رسیدگیو اقدامیمینمایندمسئول هماهنگ کردن فعالیت تمام موسسات فدرال درباره مسائل مربوط بمصرف کننده است و در تهیه لوایح به رئیسجمهور و تصویب آن در کنگره کمک میکنند و در توسعه اتحادیه ها و سازمان های مصرف کنندگاندر سراسر کشورامریکا کمکهای لازمرا مینمایند وبرای تربیت مصرف کنندگان و تهیه کتب درسی در این زمینه به موسسات آموزشی یاریمی‌ـ دهند .

و بهمین علت انتشارات زیادی توسط موسسات دولتی برای راهنمائی مصرف کننده و تعداد این نشریه ها بقدری است که مصرفکنندگان قادر به خواندن همهی انها نیستندو بهمین جهتنیکسون رئیس جمهوری اسبق در سال ۱۹۷۰ مرکزی تحتعنوانمرکز هماهنگی اطلاعات در باره کالاهای مصرفی را بوجود آورد که وظیفه آن ایجاد تسهیلات لازم برایدر دسترس گذاشتن اطلاعات و انتشارات در اختیار مصرف کننده است، مرکز فوق در سراسر ایالات شعبه دارد و فهرستی منتشر کرده . که شامل ۶۰۰نشریه است و آنرا بطور رایگان در اختیار مصرف کننده قرارمی ـ دهد .

کمیتهملی حمایت ازمصرف کننده

این بود باختصار نمونهای از قوانینومقررات مربوط به حمایت ازمصرف کننده در دیگر کشورها و سازمانهائی که در اجرای این مقررات کوشش میکنند. اما در ایران اساسنامهکمیته ملی حمایت از مصرف کننده حاکی از آنست که برای ایفاء نقش مصرف کننده در بازار عرضه و تقاضا یک کمیته مرکب از نمایندگان کلیه گروههای مختلفجامعه که حمایت از مصرف کننده را وجهه همت خود قرار دادهاند با هدف وتشکیلاتی بشرح زیر بوجود آمده است .

هدف و وظائف کمیته ملیحمایتازمصرف کننده

۱ـ توجیه افکار عموم مردم درباره حقوق حقه مصرف کننده و کیفیت و قیمت کالاها در داخل و خارج کشور .

۲ـ برقراری ارتباط بین مصرف کنندگان و سازمان های مسئول و تجهیز مردم در همکاری ومشارکتهرچه بیشتر در جهت حفظحقوق و مصالح جامعه مصرف کننده .

۳ـ تشویق مردم بهلزوم صرفهجوئی درباره کالاهائی که عرضه آنها کم است .

٤ـ نظارت و مراقبت در تعیین قیمت فروش وبررسی در مورد نوع و کیفیت کالا ها و خدمات .

٥ـ نظارت در حفظ مرغوبیت کالاها وبرقراری استاندارد قانونی درباره آنها .

٦ـ درصورتلزومتشویق مصرف کنندگان به تحریم کالاهائی که بهای آن بالاتر از نرخ واقعی و کیفیت آن غیر قابل قبول است واعلام آن برای اطلاع عموم .

۷ـ دفاع ازحقوقومنافع مصرف کننده در مقامات تصمیم گیرنده .

۸ـ گسترش دامنهفعالیت کمیته ومتشکل کردنمصرف کنندگان در سراسر کشور.

۹ـ آموزشجامعهمصرف کننده از طریق استفاده از وسائل ارتباط جمعی و رسانههای گروهی وانتشار بولتن و نشریاتاختصاصی

۱۰ـ تحقیق و بررسی کیفیت و قیمت کالا های تولیدی و وارداتی و پیگیری و تعقیبمتجاوزین به حقوق مصرف کننده در مقامات صالحه .

تشکیلات کمیته ملی حمایت از مصرف کننده

کمیته ملی حمایت از مصرف کننده از نمایندگان گروههای زیر تشکیل شده است :

انجمنهای شهر و شهرستان و استانانجمن های محلی ـ مطبوعات ـ کارگران ـ بانوانکارمندان ـ فرهنگیان ـ دانشگاهیان‌ـ سپاهیان انقلاب ـجوانان ـ بازنشستگان ـ سازمان های خیریه ـ کانون وکلای دادگستری ـ کشاورزان ـ شوراهای داوری .

کمیته ملی دارای هیئت رئیسهای مرکب ازیکرئیس و دو نایب رئیس و یک دبیر و هشت کمیسیون تخصصی که اعضاء کمیتهاز بین خود برگزیدهاند .

کمیته ملی حمایت از مصرف کننده بشرحی که گذشت در مهرماه ۲۵۳۲ بصورتی ملی و داوطلبانه از پیشگامان این نهضت تشکیل گردید که این تاریخ مصادف است از یکطرف با افزایش درآمد سرانه و قدرت خرید مردم و ازطرف دیگر نفوذ تورم جهانی و شکسته شدن سد ثبات قیمتها .

بهمین جهت کمیته ملی حمایت از مصرفکنندهایران نظیر آنچه در سایر کشور های پیشرفته بوجود آمده و نتایج چشمگیری داشته با استفاده از رشداجتماعی طبقات مختلف مردم درسال های بعد از انقلاب ششم بهمن ، هدف و برنامهخود را برای جلب مشارکتعموم و همراهی و همگامی در این راه که نفع آن مستقیما متوجه جامعه مصرف کننده خواهد بود اعلام کرد که خوشبختانه با استقبال پر شوری از جانب مردم آگاه، بیدار دل مواجه شد و تا امروز نه تنها در تهرانبلکه در ۱٤٥ شهرستان بزرگ و کوچک دهها هزار مرد و زن مصرف کننده که اکثرا گردانندگان چرخ اقتصاد خانوادهها هستند در این راه همراهی و مجاهدت دارند و این گرایش به نسبت طول عمر کمیته که قریب چهارسال میباشد روز بروز رو به افزایش ونشان دهنده آنست که مردم مملکت ما نیز باین حقیقت واقف شدهاند که برای اعمال اراده و حفظ حقوق و مصالح مصرف کننده در مقابل سازمان متشکل صاحبان منفعت اعم از تولید کنندگان ـ وارد کنندگان یا توزیع کنندگان تنها اقدامات دولت کافی نبوده و بمصداق « کس نخارد پشت من ـ جز ناخن انگشت من» مصرف کننده باید با آگاهی و شناخت کامل منافع و مصالح خود هماهنگ و همصدا نقش اساسی خود را ایفا نموده و این اصل را در اقتصاد کشور پایهگذاری کند که تولید باید در جهت رفع نیاز مصرف کننده بدون تجاوز به حقوق حقه آنها باشد .

تحقق سه اصل

باین ترتیب از نظرکمیته ملی حمایت از مصرف کننده ایران تحقق این سه اصل ضروری است :

۱ـ وجود و عرضهکالا و خدمات بقدر لزوم

۲ـ کیفیت کالا وخدمات درحد مطلوب

۳ـ قیمت کالا و خدمات بطور عادله

که سود کافی مشوق تولید بوده و رقابت با کنترل ضامن حفظ کیفیت تولید و خدمات باشد .باین جهت ضرورت استاندارد کردن کالاهای مصرفی و اهمیت نصببرچسبمتناسب با نوع کالا از مسائل مورد توجه و پیگیری کمیته است که در این راه توفیق نسبی نظیر اجرای استاندارد اجباری وسائل و لوازم گازسوز ـ استانداردداجباری نوشابههای الکلی و غیر الکلی ـ استاندارد کنسرو ها و کمپوتها و همچنین لوازم الکتریکی و خانگی تصویب و بموقع اجرا گذارده شد و کمیته معتقد است که الزامنصب برچسب بر روی کالاهای تولیدی به بهترین صورت میتواند از تقلب در کسب وجلوگیری از گرانفروشیو بد فروشی موثر باشد .

کمیته ملی در اجرای اهداف و برنامه هایخود بر همکاری بانوان و گردانندگان اقتصاد خانواده تکیه بسیار داشتودرحقیقت واحد مصرف کننده را خانوادهای میشناسد که بطور مستمر کالاهای مورد نیاز روزانه ، هفتگی،فصلی یا سالیانه خود را ازبازاری ثابت و مشخص تهیه و بهمین جهت نسبتبسلامت، صداقت و امانت این بازار ذینظر خواهد بود .

کمبودها و نارسائی ها

در کنار بالا بردن سطح آگاهی مصرف کنندگان و کسب اطلاعات از آنها و آموزش نسل حاضر حتی جوانان که مصرف کنندگان آینده خواهندبودبهضرورت وضع موجود زمانی کمیته از یکطرف اطلاعاتی را درباره کمبودها ـنارسائیها ـ تقلبها ـ احتکارها و نظایر آن بدولت وسازمان های دولتی برای اقدام قانونی منعکس مینماید واز طرف دیگر با نظارتوکنترل توامبا ارشاد و راهنمائی سازمانهای مسئول را در بازرسی و تعقیب عوامل و عناصر فرصت طلب یاری میدهد ، برایانجام این وظیفه در ۱٤٥ کمیته قریب بیست هزار عضو داوطلب به رایگان و بدون توقع مزد یا پاداش فعالیتدارند.

کمیته از نظر امکانات متاسفانه جز همکاریپارهای از مطبوعات و رسانه های گروهی تابحال توفیقانتشار بیش از یک شماره مجله تحت عنوانراهنمایمصرف کننده، نداشته و این نقص بزرگی در پیشبرد اهدافو وظایفی است که این کمیته بعهده دارد ، چون هدف ها و برنامهها هرقدرمطالعهشده و دقیق تهیه شود برای نتیجهگیری باید درحد کافی در اختیار مردم قرار داده شود کمیته از نظر قانونی تابحال تکیهگاهی نظیرآنچه کم یا زیاد در سایر کشورها وجود داردبرخوردارنیست و این نقص در بهرهگیری کامل از استقبال کم نظیر مردم برای مشارکت در این امر اجتماعی و معاشیتاثیر منفی دارد .

کمیته چه نیاز هائی دارد

اما دربرابر این پرسش که چه باید کرد تا کمیتهملی حمایت از مصرف کننده در ایران همان نقش و همان اثر را در حفظ و حمایت از حقوق مصرف کننده داشته باشد که در دیگر کشورها از جمله امریکا دارند پاسخ این است که مقابله با اتحادیه بهم بسته صاحبان کالا و وارد کنندگان کالا که بدلیل نفع مشترک از امکاناتووسایل کافی و نفوذ فوقالعاده در سازمانهای مختلف و حتی قوای مقننه و مجریه دارند طبعا اتحادیه بزرگ مصرف کنندگان که دربر گیرنده اکثریت قاطع ملت ایران است و همچنین کمیته ملی حمایت از مصرفکنندهفصل مشترک و تجلی خواستهها و نیازهاست ناگزیر باید از حمایت قانون و داشتن وسائل انتشارات کافی و امکانات مالی و همکاری صمیمانه مقامات مسئول برخوردار باشد زیرا این برخورداری از ضروریات توفیق در این خدمت ملی است . و مهمتر اینکهچون این هدف و آرمان مورد حمایت و عنایترهبرعالیقدر مملکت بوده و اولیایمحترم دولت نیز به تاثیراقدامات این کمیته در پیشبردبرنامه های اقتصادی مملکتیوقوف کامل دارند این امیدواری وجود دارد که خواستهها و امکانات مورد نیازکمیته که در درجه اول تصویب قانون لایحهپیشنهادیاجرای تبصره ٥٦قانون بودجهسال ۲٥۳٥ که منبع تامین هزینه های کمیته باشد (یعنی اختصاص پنجاه درصد از جرایم ناشی از گرانفروشی به کمیته) ـ قانونی کردن شرکت نمایندگان کمیته در مقامات تصمیمگیریاقتصادی نظیر هیات عالی نظارت بر اطاق اصناف ـ شورایعالی قیمتها ـ کمیته های مرکز بررسی قیمتها ـ کمیسیون سهمیه صادرات و واردات ـ صدور امتیاز مجلهحمایت از مصرف کننده نظایر آن است که باید از وعده به عمل درآید .

گفت وشنودی با«حبیب‌الله مفید» بازرگان نیکوکار ونیک‌اندیش...

مردی که نیکوکاری را بالاترین لذت زندگی میداند

اوتاکنون متجاوز از ۵۰۰ میلیون ریال صرف امور خیریه و ایجاد مراکز درمانی‌وآموزشی کرده‌است

★ آقای حبیب‌اله مفید ، شمس پهلوی که در راه ایجاد عضو هیات مدیره بنیاد نیکو کاری والاحضرت شاهدخت و احداث مراکز درمانی و آموزشی کمک های مادی و معنوی ارزنده‌ای‌کرده است.

آقای «حبیب‌اله‌مفید» عضو هیات امنای شورای عالی آموزشی علیاحضرت شهبانو و عضو هیات مدیره بنیاد نیکوکاری والاحضرت شاهدخت شمس پهلوی ، از جمله شخصیت های اقتصادی و بازرگانان نیکوکار و نیک اندیش کشور است که تاکنون در راه احداث و ایجادمراکز درمانی و آموزشی میلیونها تومان خرج کرده است و آنطور که خود میگوید : همچنان آماده است تا درآینده نیز از هر فرصتی برای اقدام به امور نیکوکارانهوعامالمنفعه استفاده کند و تا پایان عمردر راه نیکی و نیکوکاری گام برمیدارد ...

«حبیب‌اله مفید» ۷۰ ساله است و ۷ فرزند (شش دختر و یک پسر) دارد ، او که امروز یکی از بازرگانان موفق مملکت بشمار میرود ، فعالیت خود را با فقط یکصد تومان شروع کرد، با چنینسرمایهای «حبیب‌اله مفید» در اصفهان به امر خریدو فروش و بنکداری پرداخت وتنها در سایهپشتکار و تلاشوکوشششبانه روزی و صداقت و راستی بود که توانست در عرصه تجارت موفق شود .خودش میگوید:

«من روزیشانزده ساعتو گاه بیشتردر مردم وهنوز هم روزانه در همین حدودکار میکنم ، چون عقیده دارم کار جوهر وجود انسان است .

«حبیب‌اله مفید» ، علاوه بر اعتقاد راسخ و خلل ناپذیری که به «کار و فعالیتدارد» ، به «نیکی و نیکوکاری» نیز بهمین اندازه معتقد است و میگوید :

ـ بنظر من در زندگی هیچ لذتی بالاتر و برتر از انجام یک عمل خیر و نیکوکارانه نیست .

این ، سخنی است که ازدل گویندهاش بر میخیزد و دلیل بارز و آشکار ان کار های خیرخواهانهو نیکوکارانهایست که تاکنون انجام داده است. ده سال قبل «حبیب‌الله مفید» ٦٥۰۰ متر زمینی در خیابان شمیران (جاده قدیم) برای احداث یک بیمارستان رایگان در اختیار بنیاد نیکوکاری والاحضرت شاهدخت شمس پهلوی قرارداد و علاوه بر آن مبلغ ۲۰ میلیون ریال نیز جهت ساختمان بیمارستان در اختیار بنیاد قرارداد . این بیمارستان در سال ۲٥۳٥ شاهنشاهی بنام «بیمارستان مفید» افتتاح و آغاز بکار کرد و امروز هزاران هزار بیمار دردمند و مستمند از این بیمارستان استفاده کرده و سلامت خود را باز مییابند.

«حبیب‌اله مفید» همچنین در شهرستان اصفهان ، زمینی به مساحت ۲۰ هزار متر مربع واقع در چهر باغ اصفهان که بهترین نقطه شهر است به اضافه ۲۰ میلیون ریال در اختیار بنیاد نیکوکاری والاحضرت شاهدخت شمس پهلوی قرار داده تابیمارستان مجهز و بزرگی برای کودکان بیمار اصفهانی ساخته شود.

بادر نظر گرفتناینکه بیمارستان مذکور هزینه بسیار زیادی در بردارد و با توجه باینکه «حبیب‌الله مفید» اصفهانیاست، در پاسخ این سئوال که :«آیا در ساختن این بیمارستان باز هم کمک هائی خواهید کرد؟» وی میگوید :

ـ البته برای ایجاد این بیمارستان که همشهریانمساخته خواهد شد ، همانطور کهقبلا هم گفتهام تا آنجا که درقدرت داشته باشم و از منخواسته شود، از انجام هرگونهکمکی دریغ وفروگذار نخواهمکرد.

«حبیب‌اله مفید» که نیکی و نیکوکاری و پرداختن به امور خیریه و عامالمنفعه چون خون در رگهایش جاریست ، از انجام کار نیک لذت میبرد و عقیده دارد : شکرانه بازوی توانا ، بگرفتن دست ناتوان خود در نشتارود (شمال)رفته بود، زیر ریزش تند بارانیکه میبارید چند دختر بچه نشتارودی را دید که زیرباران سرگرم درس خواندن هستند دیدن این صحنه ،بی درنگاو را بفکر انداخت که یکمدرسه در نشتارود بسازد . روز بعد کار بنای مدرسه در نشتارود با بودجه شخصی «حبیب‌الله مفید» آغاز شد و امروز دبیرستان نشتارود که یادگار یک روز بارانی و درس خواندن چند دختر بچه زیر باران است ، بکارتعلیم وتربیت و آموزش و پرورش دختران دیار میپردازد تا زنانیشایسته برای ایران فردا تربیتشوند.

اینها فقط نمونه هائی از انسانیت و نیکوکاری مردی است که باتمام وجود عاشق نیکی و خدمت به همنوعاست و علاوه بر اینها اهداء آمبولانس به درمانگاه ها و مراکز درمانگاهی فقط بخش کوچکی از کار های خیر ـ خواهانه و عامالمنفعه مفید است .

زندگی پربار وافتخار آمیز «حبیب‌الله مفید» ، نمونه درخشانی از انسانیت و یاری به همنوع است که میتواند سرمشق گرانقدری برای افراد متمکن باشد تا در این راه گام بردارند اکنون «حبیب‌اللهمفید» کلیه فعالیت های خیرخواهانه و نیکوکارانهخود را در بنیاد نیکوکاری والاحضرت شاهدخت شمسپهلوی متمرکز کرد و با ارائه کمک هایمادی و معنوی خود این بنیاد را در راهی که در پیش دارد ، یاری کرده است ، او برای اشاعه هرچه بیشتر نیکی و نیکوکاری در میان مردم عقیده دارد : رسانه های گروهی و وسایل ارتباط جمعی مانند مطبوعات ، رادیوو تلویزیون سهم بزرگی در این راه برعهده دارند و با نشان دادن جلوه های زیبای نیکی و نیکوکاری میتوانند شکوفه های نیکوـ کاری را درقلوب مردمپرورینند و با ارج نهادن بر اعمال نیکوکارانه میتوانند بذر خیرـ خواهی و کمک به همنوعرا در وجود افراد یک جامعه بارور سازند .

مدرسه‌عالی بازرگانی

تشکیل دوره‌چهاردهم کلاسهای آموزشی تیپ«نمونه»

مدرسه عالی بازرگانی برای کلاسهایزیر کهجهت آموزش ضمن خدمت و بمنظور ایجاد شرایط لازم برای ارتقاء گروه کارکنان سازمان های دولتی و موسسات خصوصی و آموزش قبل ازخدمت داوطلبان ورود بخدمت دولت تشکیل میگردد از روزشنبه نوزدهم آذر ماه ۲۵۳٦ ثبتنام مینماید .

«جدول تشکیل کلاسهای آموزشی تیپ «نمونه»دردوره چهارد م ازتاریخ ۲٤ر۱۲ر۲۵۳٦

ردیف	نام دوره آموزشی	تعداد ساعات درس	میزان شهریه	مدت کلاس بهفته	تعدادساعات درس در هفته	تاریخشروع کلاس	تاریخ خاتمه کلاس	روزهای تشکیل کلاس	شرایط شرکت درکلاس
۱	کارشناسی طبقهبندیوارزشیابی مشاغل	۱۸۰	۲۱۶۰۰	۱۲	۱۶	۳۶/۱۰/۳	۳۶/۱۲/۲۴	شنبهیکشنبهدوشنبه ـ چهارشنبه	لیسانس مرجحا" دریکیازرشتههایعلوماداری مدیریتبازرگانیحقوقو علوم اجتماعی
۲	کارشناسی آمار	۱۹۲	۲۳۰۴۰	۱۲	۱۶	۳۶/۱۰/۳	۳۶/۱۲/۲۴	شنبه ـ یکشنبه ـ دوشنبه ـ چهارشنبه	لیسانس مرجحا" دریکیازرشتههایعلوماجتماعی یاتحصیلاتفوق دیپلمبا۴سالتجربهکاردرزمینهآ
-	کارگزینی ۱و۲	۱۲۲	۱۲۲۰۰	۸	۱۶	۳۶/۱۰/۳	۳۶/۱۲/۱۳	شنبه ـدوشنبه ـ سهشنبهچهارشنبه	دارابودن حداقل دیپلم متوسطه
۴	منشیگری ۱ و۲	۱۲۸	۱۲۸۰۰	۸	۱۶	۳۶/۱۰/۴	۳۶/۱۲/۱۰	یکشنبه ـ دوشنبه ـ سهشنبهچهارشنبه	" " " " "
۵	اصول مقدماتی حسابداری	۱۴۰	۱۴۰۰۰	۱۲	۱۲	۳۶/۱۰/۳	۳۶/۱۲/۲۲	شنبه ـ دوشنبه ـ چهارشنبه	دارا بودندیپلممتوسطه (ریاضییاطبیعی)
۶	حسابداری دولتی	۱۴۰	۱۴۰۰۰	۱۲	۱۲	۳۶/۱۰/۳	۳۶/۱۲/۲۲	شنبه ـ دوشنبه ـ چهارشنبه	گذراندن دورهمقدماتیحسابداریباداشتن۲سال خدمات مالی درموسسات دولتی
۷	حسابداری شرکتها	۱۴۰	۱۴۰۰۰	۱۲	۱۲	۳۶/۱۰/۳	۳۶/۱۲/۲۲	شنبه ـ دوشنبه ـ چهارشنبه	گذراندن دورهمقدماتیحسابداریباداشتن۲سال خدمات مالی درشرکتهای خصوصی
۸	بایگانی ۱و۲	۶۸	۶۸۰۰	۹	۸	۳۶/۱۰/۴	۳۶/۱۲/۱۴	یکشنبه ـ سهشنبه	دارابودن حداقلمدرک سومموسطه یا پایان دوره راهنمائی
۹	متصدی اموردفتری ۱و۲	۷۶	۷۶۰۰	۱۰	۸	۴۶/۱۰/۳	۳۶/۱۲/۱۶	یکشنبه ـ سهشنبه	" " " " " " "
۱۰	انبارداری	۴۰	۴۰۰۰	۵	۸	۳۶/۱۰/۴	۳۶/۱۲/۱۱	یکشنبه ـ سهشنبه	" " " " " " "

مدارك ثبت نام :

فتوکپی آخرین مدرك تحصیلی‌ـ فتوکپی شناسنامه‌ـ دوقطعه عکس ٤ × ۳ـ فیش بانکی بمبلغ معادلشهریه دوره انتخابی واریز شده بحساب شماره ۱۰۵۵مدرسه عالی بازرگانی نزد بانك بیمه ایران شعبه کریمخانزند (شهریه تحصیلی فقط در صورت عدم تشکیل کلاسها قابل استرداد است)

محل‌وتاریخ‌نام‌نویسی:

ثبتنام داوطلبان از روز شنبه ۱۹ تا پایان روز چهارشنبه بیستونهم آذرماه۲۵۳٦باستثنای پنجشنبهو تعطیل از ساعت ٤ر۳۰ الی ۸ر۳۰ بعدازظهر در ساختمان شماره ۲مدرسه عالی بازرگانیخیابان پهلوی بعداز سهراه عباسآباد ـ نرسیده به هتلمیامی تلفن ٦۲۰۳۹۸ بعمل خواهد آمد .

کلاسها از روز شنبه سوم دیماه ۲۵۳٦ ازساعت ٤ر۳۰ الی ۸ر۳۰ طبق برنامه در محل فوقالذکرتشکیل خواهد شد .

داوطلبانی که از طرف سازمانهای دولتی یاخصوصی معرفی میشوند باید برای ثبتنام شخصا با در دست داشتن مدارك لازم قبلاز انقضای مهلتمقرر بدفتر کلاسها مراجعه و فرمهای لازم را تکمیل نمایند.

کلاسها درصورتی تشکیل خواهد شد که حداقل بیستوپنج نفر داوطلب در آنرشته ثبتنامکردهباشند در غیر اینصورت داوطلبان دورههای بعدی شرکتداده خواهند شد .

داوطلبان برای هرگونه سئوال میتوانند ازساعت ٤ر۳۰ الی ۸ر۳۰بعدازظهر باتلفن ٦۲۰۳۹۸ بامسئولین کلاسهای فوق تماس حاصل نمایند .

مدرسه عالی بازرگانی

م‌الف ۲۰٦۲۱

نیازمندیهای اطلاعات

تلفنهای: ۳۱۲۴۱۳-۳۱۱۲۲۷

نیازمندیهای اطلاعات تلفنی آگهی میپذیرد

از پیکان خودتان بیشتر مراقبت کنید

تعمیرگاه مجاز شماره ۶۰ پیکان
در خدمت دارندگان اتومبیل پیکان جهت سرویسهای:
گارانتی ـ تعمیرات فنی ـ صافکاری و نقاشی ـ فروش لوازم یدکی و فروش انواع اتومبیل پیکان
جاده مخصوص کرج کیلومتر ۶
باسرویس برگشت رآیگان

الکتروپمپ های آلفا

با منبع تحت فشار جهت آبرسانی منازل

ساخت ایتالیا
نماینده انحصاری شرکت اچ‌ـآر موتور تلفن ۳۰۲۲۶۹
نماینده پخش تجارتخانه شمس سعدی جنوبی جنب بانک ملی کوچه ممتاز شماره ۱۱ تلفن ۳۰۱۳۸۱

فروش دست دوم

لباس های فرنگی و ایرانی‌نو ودست دوم به اندازه های مختلف بفروش میرسدپنجشنبه ۳تا۷جمعه ۱۰ تا۱۲ خیابان‌ظفر کوی شهریار پلاک ۱۵

مبل عتیقه
مبل کشمیری ۳۱ پارچه ، در طرف نقاری مشبک طرح اژدها طالبانی‌که میتوانند دو میلیون ریال بپردازند بعد از ساعت۱۶ بشماره ۲۳۹۰۲۱ تلفن فرمایند.

فروش دست دوم
دوربین عکاسی اتوماتیک کانن ای‌اِفسیستم کامل بالتزاضافی ۴۰۰۰ تومان برنارد تلفن ۲۶۴۹۰۱
۱ـ۲ آ‌ـ۱۲۹۷

لباس گرم خارجی دست دوم عباس آباد ۸۴۲۱۵۴
آ‌ـ۱۲۹۰

به علت مسافرت فوری کلیه اثاثیه منزل ولباس به نصف قیمت بفروش میرسد تلفن ۲۲۱۱۶۷

فروش دست اول

پالتو پوست بره تودلی مشکی دوخت سفارشی‌در اروپا سایز ۴۰ـ۳۸بقیمت ۱۴۵۰۰ تومان بفروش میرسد تماس ۶ بعد از ظهرببعد ۹۴۱۹۵۳

بو اسطه‌مسافرت اثاثیه و لباس بفروش می رسدتلفن۲۲۴۷۲۶

تلویزیون‌رنگی‌گروندویک وپارس از همه جاارزانتر در فروشگاه چارداش عباس‌آباد ۸۵۲۳۹۰

چند دست مبلمان بسیار شیک ایتالیائی سفارشی و چند دست لباس زنانه نو ایتالیائی ویکعدد کت مینک درجه ۱ به فروش میرسد تلفن ۲۷۹۰۷۸

یکدست‌مبل‌ایتالیائی‌و یک دست ناهار خوری‌و‌یک عدد ویترین کارونیزی بفروش می رسد ۸۳۸۲۴۲ ازساعت ۵ر۲ تا ۷ جمعه‌ازساعت ۸تا۸بعداز ظهر

چند دست لباس شب و روز دوخت اروپاباقیمت مناسب دست‌اول
امیرآباد شمالی‌جنب پمپ بنزین کوچه آسائی پلاک ۲۵ طبقه سوم

تزئینات شهیاد فرش های ماشینی چهار راه سبلان ۸۵۷۵۱۴

حراج حراج
لباس زمستانی موجود است ۸۳۱۵۳۸

فرش‌دست باف چین ۱۰متری ۲۳ هزار تومان ۶۴۰۸۳۲

اکازیون
فروش لوازم منزل ساخت امریکا اشیاء عتیقه و فرش ۲۳۵۹۱۲

کلیه لوازم منزل بعلت‌مسافرت به آمریکا بفروش می رسد ۷۵۷۴۰۳

یکدستگاه مبل ماساژ بفروش میرسد تلفن ۲۶۷۰۹۵

چندین دستگاه استریو مدل جدید پایونیر و سونی باتمام تجهیزات به قیمت دانشجوئی بفروش میرسد تلفن۶۴۲۳۰۵ و۶۴۰۵۰۷

مبلمان ایتالیائی رسید تلفن ۷۶۳۰۹۴ ـ ۲۲۴۴۱۲

یک قطعه قالی بعلت مسافرت بفروش میرسدتلفن ۶۲۸۵۷۹

چهارعدد مبل مدل امریکائی‌نو فروشی تلفن ۲۹۴۵۱۲

کت‌مینگ بقیمت خرید با تخفیف فروشی تلفن ۹۵۸۲۵۳
آ‌ـ۱۲۶۶ ۱ـ۷

چرخ‌خیاطی اورکوک دو نخه زوکی فروشی تلفن۵۲۸۸۵۲
۱ـ۲ آ‌ـ۱۲۷۵

یکدست‌لباس‌اسکی بارانی‌مردانه وتعدادی لباس خارجی زنانه جهت هدیه روز مادر خیابان گرگان‌ـچهارراه‌عظیم پورکوچه بهشتی شماره ۲۰ موجود است.
آ‌ـ۱۲۷۶۱

تعدادی چرخ خیاطی راسته دوزی و سری‌دوزی بفروش رسد دفتر حمید ۶۴۳۵۷۵

پالتومینک جناقی‌ماکسی و تعدادی لباس زنانه‌نو و دست دوم به علت مسافرت بفروش میرسد تلفن ۲۹۱۹۹۸

مقداری اثاثیه منزل بفروش می‌رسد تلفن ۲۲۵۷۳۱ ازروز شنبه

پالتوی مینگ خوش دوخت رنگ طبیعی قهوه‌ای پررنگ ۱۳۵۰۰ تومان و یک عددکت پلنگ‌طبیعی مدل جدید۱۱ هزار تومان تلفن ۶۸۵۸۸۶

امتیاز دانشجوئی ماشین و اثاثیه بفروش می رسد تلفن ۶۵۴۶۱۳

امتیاز اتومبیل و لوازم منزل دانشجوئی بـه فروش میرسد ۹۷۷۶۵۶

پالتو پوست

شرکت بازرگانی خز بمناسبت تغییرفصل انواع پالتوپوست‌ـ کت‌ـ کاپ و غیره را باقیمت خیلی ارزان بمدت ۱۵ روز حراج میکند‌ـ ضمنا پالتو پوست شمارا بفرم دلخواه‌و یاتعویض‌مینمائیم از این‌فرصت مناسب استفاده کنید‌ـ ۲۴ اسفندسینمای کاپری ساختمان ۳۲۲طبقه سوم بانک صادرات تلفن ۶۶۵۹۶۹

امتیاز دانشجوئی بـه فروش میرسد تلفن ۲۷۸۱۵۴

لباس عروس سفارش انگلیس ولباس شب و روز و پالتو میدان‌کاخ‌کیوان جنوبی‌خیابان زهره پلاک۱ـ۶۴۵۲۰۶

جامکو jamco
کت و شلوار مردانه جامکو
محصولی از بزرگترین کارخانه های پوشاک ایران و ایتالیا
مدلهای انحصاری جامکو (کت وشلوار‌ـ پالتو‌ـاورکت)
در قصر پوشاک
خیابان فردوسی تلفن ۳۱۹۸۹۹ و ۳۱۶۴۴۴

ماشین تحریر برقی (۱۲ تا۲) ۸۲۰۸۴۳

خرید اثاثیه

گالری فرش
شایان ۶۶۱۰۶۹ و ۶۶۶۲۳۰ خریدار قالی‌و قالیچه‌کهنه ونوکاخ ۷۹

فرش قائم‌ـ خرید فرش های کهنه و فروش فرشهای دستی وماشینی‌نقدو اقساط ۷۶۱۰۱۵

فرش ایران نوین
فرشهای‌به‌قیمت رسیده شما را برای صادرات گرانتر از همه می‌خرد ۶۵۳۱۹۵

فرش امید
بهترین خریدرا فرش کهنه و نو ۳۳۷۰۷۲ ـ ۳۴۵۶۵۵

فرش رودکی
بهترین خریدار قالی و قالیچه نو و کهنه تلفن ۹۲۴۴۷۴

مبل ودکوراسیون

مبلمان از دانمارک وارد شد دفتر فروزان راد خیابان روزولت نرسیده به ثریا کوچه گیوان شماره ۱۳ تلفن: ۸۲۲۴۸۷

تعمیر مبل
کلیه مبلمان کهنه شما بامبلمان نومعاوضه‌میشود و کلیه‌تعمیرات مبل پذیرفته میشود ۹۳۷۲۲۰

مبل مظفر
تعویض رویه مبل و صندلی ۶۲۹۹۶۸

فروش اتومبیل

پیکان

جوانان استیشن دو لوکس کار باوام بانکی ۳۰ ماهه ۷۵۰۸۱۶

پیکان مدل ۳۶ سفید رنگ کار کرد۲ هزار کیلو متر تلفن ۲۶۱۵۶۳
آ‌ـ۱۳۰۴

پیکان دولوکس مدل ۵۳ رنگ قهوه‌ای روشن‌با قیمت مناسب بدون واسطه به فروش می رسد تلفن ۲۷۶۶۰۲ از ۶ بعد از ظهر ببعد

پیکان کار ۳۶ رنگ سفید تلفن ۲۸۲۸۶۲
۱ـ۳ آ‌ـ۱۳۰۴

پیکان استیشن مدل ۳۶فروشی تلفن ۲۷۱۹۹۰
آ‌ـ۸۵۵۹

یکدستگاه‌پیکان جوانان ۵۳تمیز بقیمت ۳۲هزار تومان بدون واسطه بفروش میرسد تلفن ۳۵۶۷۷۷ و ۳۵۹۸۲۹
آ‌ـ۱۴۸۱

پیکان جوانان بسیار تمیز آخر ۵۳ به علت مسافرت فوری بـه فروش میرسد از ۴ بعد ازظهر ببعد تلفن ۹۲۱۶۹۰
آ‌ـ۱۲۷۳

پیکان ۵۳ فروشی تلفن ۷۵۰۶۹۳

ژیان

ژیان ۵۴ کرم تمیزقیمت۱۸۵۰۰ تومان از ۹ تا۱۲ ظهر تلفن ۵۳۴۸۱۸

ژیان۵۵رنگسفز پسته‌ای بسیار تمیز فروشی تلفن ۹۳۲۱۹۹

ژیان صفر کیلو متر فروشی ۷۹۶۷۶۷

هیلمن
هیلمن صفر کیلو متر فروشی ۳۲۰۵۷۹

رنو
رنو ۵ کارکرد ۵۲۰۰ کیلو متر فروشی تلفن ۲۷۱۷۲۸

رنو ۵ مدل ۳۵ طوسی سقف چرمی رادیو پخش تلفن ۸۵۸۳۵۵

شورولت
شورولـت مالیبو مدل۷۷ دانشجویی سهر ضربتی تلفن ۲۴۸۶۱۷

اکازیون
رنجرور تهران ل سند ۷۲بعلت مسافرت‌مقطوع ۶۹ هزار تومان تلفن ۷۶۷۷۴۳

بلیزرشایان
مدل ۷۷ قرمزرنگ دنده گیربکسی،قیمت‌اکازیون تلفن ـ۷۵۹۴۳۵

رنجرورونولکس استیشن نو بفروش‌می‌رسد تلفن۷۹۶۷۶۷
آ‌ـ۱۴۲۷

شورولت‌ایران ۲۸۰۰ مدل۵۳ بفروش میرسد تلفن ۶۲۵۴۷۵
آ‌ـ۱۳۲۸ ۱ـ۲

بلیزر شایان ۷۷ آبی متالیک . فول اتوماتیک نمره شده مقطوع ۱۱۵ هزار تومان بعد از ظهر ها ۲۲۴۶۶۳

شورولت نوا ۷۷ دانشجوئی ونمره شده با کلیه تجهیزات فروشی یا تعویض باپیکان‌مدل بالا عصر ها ۹۳۴۱۳۹

شورولت‌ایمپالا ۷۷صفر کیلو مترصبحها ۸۵۱۵۲۸و عصرها ۸۳۷۶۶۴

شورولت‌نوا‌ـسی۳ رنگ‌عنابی نمره نشده ساعت ۲ تا ۸ تلفن ۲۴۹۹۴۴
آ‌ـ۱۳۳۵

شورولت خارجی
یک دستگاه شورولت مالی‌بو مدل ۷۵ بسیار تمیز اتوماتیک با کولرو رادیو پخش ۸ سیلندر ۹۵ هزار تومان بدون واسطه به فروش میرسد ۸۲۴۹۵۳ و ۸۲۳۱۵۵

بلیزر۷۷ دنده‌ای‌با لوازم اضافی فروشی تلفن ۲۶۶۶۵۵
آ‌ـ۱۲۶۱

شورولت ایران ۲۸۰۰ آخر۵۳ باقیمت مناسب ۷تا‌ـ ۶۲۴۱۳۳
آ‌ـ۱۲۶۵

شورولت ۲۸۰۰ سفید مدل ۵۳ اتوماتیک با فرمان وترمز هیدرولیک کولردار و رادیو سالم مقطوع ۴۵۰۰۰ تومان ۶۳۵۰۷۱ آقای رضایی

ب. ام. و

بی‌ـام‌ـو ۲۰۰۲ مدل ۷۶ سفارش آمریکا
رنگ دودی متالیک‌کولر، رادیو پخش استریو بکر مکزیکو بفروش می‌رسد قیمت مقطوع ۱۱۷ هزار تومان تلفن ۳۱۱۲۲۴‌ـ ۳۱۱۲۲۵

بی‌ام‌و ۳۲۰ مدل ۷۷آبی‌آسمانی متالیک‌صفرکیلو متردانشجویی بقیمت مناسب فروشی از ۵بعد از ظهر ببعد تلفن ۹۷۲۵۷۰
آ‌ـ۱۲۵۷

یکدستگاه بی‌ام‌و مدل ۷۰ ، ۲۰۰۲به علت مسافرت فروشی ۹۲۱۳۵۸

ب‌ام‌و ۳۲۰ مدل۷۷ دانشجویی مجهز بتمام وسائل بقیمت مناسب بفروش میرسد تلفن ۷۹۹۵۴۲

بی‌ام‌و ۲۰۰۲ مدل ۷۳ آبی متالیک بی‌واسطه عصر ها ۶۴۷۵۷۹

بی‌ام‌و ۵۱۸
رنگ شرابی مدل ۷۸ سقف کشوئی تلفن ۲۷۱۶۶۴

بی‌ام‌و ۲۰۰۲ مدل ۷۲ بعلت مسافرت‌بفروش میرسد عصرها تلفن ۸۴۷۸۵۵
۱ـ۲ آ‌ـ۱۲۷۷

ب‌ام‌و‌ـفوری
مدل ۷۲ـ ۷۱ سی‌سی اس آکالوئی بعلت مسافرت فروشی تلفن ۸۲۰۲۶۶
آ‌ـ۱۲۷۶

ب‌ام‌و۵۲۰ نقره‌ای‌متالیک مدل ۷۳ تمیز با ۴ حلقه لاستیک‌یخ‌شکن۶۵۰۱۷۹

بنز

مرسدس‌بنز۲۸۰ مدل ۷۳ رنگ سربی متالیک فرمان هیدرولیک قفل مرکزی تلفن ۶۸۱۴۴۸
آ‌ـ۱۲۸۴

مرسدس‌بنز۲۸۰ مدل ۷۱ فول رنگ طلائی متالیک سفارش آمریکا تلفن ۶۸۱۴۴۸
آ‌ـ۱۲۸۵

یکدستگاه بنز ۲۸۰ اس مدل ۶۹ بعلت مسافرت بفروش‌می رسد تلفن ۷۸۳۶۱۱

مرسدس بنز ۲۸۰ اس مدل ۱۹۷۷ صفر کیلو متر متالیک نقره‌ای با تجهیزات کـامل بیو اسطه فروشی ۷۶۳۱۳۵
آ‌ـ۱۶۰۸

بعلت مسافرت فوری بنز ۴ سیلندر۲۰۰ مدل ۶۹ آلبالوئی رنگ مقطوع ۷۵ هزارتومان‌ـ ۶۳۳۲۱۲ و ۲۳۹۴۲۵
آ‌ـ۱۴۰۷

بنز خاور ۸۰۸ با اطاق مسقف عبور موقت‌تهران بفروش میرسد تلفن ۳۵۰۶۹۸

بنز ۲۸۰ اس مدل ۷۷ رنگ طلائی‌متالیک‌باکولر و رادیو پخش و شیشه رنگی ، نمره ترانزیت ۲۲۸۸۶۰

مینی‌بوس فروشی
مینی‌بوس ۳۰۹مرسدس بنزگازوئیلی۲۵۳۶برنگ بژ با نمره شخصی که فقط ۵۰۰۰ کیلو متر کار کرده بمبلغ یکصدو پنج هزار تومان برای فروش و تحویل فـوری حاضر است .
تلفن: ۳ـ۸۵۲۵۵۱ بین ساعت ۴ الی ۶بعدازظهر

آ او دی
آ او دی ۱۰۰ مدل ۷۷ سفارش ـ رنگ‌کاهوئی بسیار تمیز گمرک و نمره نشده تلفن ۶ـ۸۲۲۰۰۵ و ۸۳۱۵۸۰

فولکس

یک دستگاه فـولکس سواری ۱۳۰۳ مدل ۷۳ خیلی‌تمیز تلفن۵۲۲۳۷۹

فولکس ۶۵اهو از تازه تعمیر فوق‌العاده تمیز ۱۹ هزارتومان ۵۵۰۵۸۵
آ‌ـ۱۲۶۲

فولکس‌۱۶۰۰ مدل۶۸ با رادیو فروشی تلفن ۹۷۱۷۷۳
آ‌ـ۱۲۸۱

فولکس ۶۷ـ ۲۰۰۰۰ تومـان فروشی ۳۲۰۷۷۸
آ‌ـ۱۲۸۳

فولکس های استیشن‌ـ لمپینگ وانت دو کـابین و غیرو ۷۹۰۵۰۸

فولکس ۶۰ـ ۱۳۰۰ سالم ۱۴ هزار تومان بابیمه ۶۲۱۴۹۸ و ۶۲۳۲۵۲
۱ـ۲ آ‌ـ۱۳۵۹

یکدستگاه فولکس استیشن‌مدل ۶۸ فروشی تلفن۲۴۱۴۰۳
آ‌ـ۱۴۱۵

یکدستگاه اتومبیل‌آاودی مدل ۱۹۷۸ نمره و بیمه شده رنگ انگوری‌متالیک فروشی ۶۲۶۸۴۸

پژو

پژو سبز انگوری گمرک داده شده‌بدون نمره‌مدل۷۷ سفارش آلمان ۶۵۰۰۰ تومان عصر ها ۶الی۱۲ شب ۳۲۲۳۸۵
۱ـ۳ آ‌ـ۱۳۲۷

پژو ۵۰۴ ـال
مدل ۷۶ رنگ آبی فیروزه‌ای فوری بفروش می رسد. تلفن ۳۱۱۷۸۰
آ‌ـ۱۴۱۷

پژو ۳۰۴ نقره‌ای متالیک مدل ۷۶ دانشجویی تلفن ۶۵۸۲۸۵

پژو ۷۷ ال تمیز با رادیو پخش ۷۵۰۰۰ تومان ۷۸۰۰۴۳

فیات

فیات ۱۲۸مدل۷۲ و ۷۵ بقیمت مناسب فروشی تلفن۷۶۷۷۴۳
۱ـ۳ آ‌ـ۱۲۸۲

فیات ۱۲۸ مدل ۷۳ دروضعیت عالی ۸ صبح الی ۱ بعد ازظهر ۷۵۶۱۱۵ ـ ۸۵۸۹۹۲
آ‌ـ۱۲۷۹

فیات ۱۳۲ مدل ۷۶ مقطوع ۴۵ هزار تومان تلفن۲۵۵۵۴۷

فیات ۱۲۸ گوجه‌ای مدل ۷۲بعلت مسافرت‌مقطوع ۲۴۵۰۰ تومان۷۶۷۷۴۳

فیات۱۳۱ و ۱۳۲ نقد واقساط آماده تحویل‌تلفن ۷۵۷۰۸۹
آ‌ـ۱۴۰۹

فیات ۱۲۸ مدل ۷۴ رنگ سبز کاهوئی فروشی‌تلفن۸۹۸۳۲۵

فیات ۱۳۱ و ۱۳۲ بطـور اقساط با کمترین بهره در ۱۰ رنگ شرکت ریچکو از ساعت ۱۶ الی ۲۱ تلفن ۷۶۸۴۳۹ ـ ۷۶۸۴۵۲

فیات۱۲۸ چهار درب مدل ۷۳ قیمت ۲۸ هزار تومان رنگ. خردلی بفروش میرسد تلفن ۷۵۸۱۱۷

فیات

۱۲۵ شیک و محکم
تلفن ۵۳۹۲۳۲

فورد

فورد کاپری ۱۷۰۰ مدل ۷۱ رنگ سفید سقف چرمی مشکی موتور ۷۴ کاملا نـو مقطوع ۳۳۰۰۰ تومان تلفن ۲۹۰۹۳۳ و ۸۳۷۴۷۳

فورد موستانگ مدل ۷۱ بسیار تمیز قیمت ۴۳ هزارتومان‌تلفن۲۹۲۹۰۵

فورد تانوس ۷۶ بسیار تمیز رنگ سفید با سقف چـرمی ۸ـ۷۶۹۰۸۵

اپل

اپل رکورد۶۳ پنج دنده۱۷۰۰ تلفن ۶۵۴۰۳۴
آ‌ـ۱۳۵۳

اپل مدل ۶۵‌ـ۲۰ هزار تومان ۶۸۳۴۷۸

اپل مانتا ـ اس‌مدل۷۱ رنگ‌گوجه‌ای‌بارادیوضبط بلاپونکت‌تلفن ۹۲۱۳۷۵

گالانت
گالانت ۷۷ طلائی متالیک کار کرد ۴۰۰۰مقطوع ۷۰ هـزار تومان ۲۲۲۹۳۶

دوج‌دارت‌مدل۷۴تصادفی بفروش میرسد طالبین‌به آدرس خیابان تهران نو نبش زرکش گاراژ ـ سی ـ آی ـاس مراجعه و یا بین ساعت ۳ تا ۶ بعد از ظهر ۶۴۶۳۴۳ و ۶۶۲۷۶۷ مذاکره شود

آریا
آریامدل۴۸ رنگ سربی‌متالیک بادو عدد یخ شکن قیمت‌مقطوع ۳۳۰۰۰ تومان تلفن ۲۹۱۷۳۴ـ ۳۱۶۶۴۸
آ‌ـ۱۳۴۷

آریا مدل ۵۰ دست اول بسیار تمیز فروشی تلفن ۹۲۱۹۰۱

لانچیا

لانچیا «بتا»
۱۸۰۰ اسپایدر
مدل ۷۶ سفید با رادیو پخش ، ۱۴ هزار کیلو در شرایط بسیار عالی بفروش میرسد ، تلفن ۶۵۴۸۹۵ از ساعت ۹ صبح الی ۴ بعدازظهر

بیوک
یکدستگاه اتومبیل بیوک ایران مدل‌بی۲ به فروش میرسد تلفن ۹۵۵۱۴۰ و ۹۵۴۷۸۴
آ‌ـ۱۲۷۱

بیوک۶۹کولردار تمیز به علت مسافرت‌مقطوع ۳۰ هزارتومان ۲۲۸۸۹۲

پلیموت
پلیموت استیشن دولوکس‌مدل ۷۷ دانشجویی گمرک شده بدون‌نمره با تمام وسائل‌ایمنی فروشی از ساعت ۵ ر۱۷ الی ۵ر۱۹ـ ۵۲۹۲۹۱ و شب ها ۳۴۱۰۵۸ از ۹ ببعد

پونتیاک
پونتیاک فایربرد مدل۷۴ کارکرد ۴۰ هزار کیلو متر در وضعیت عالی به علت بدهی فروشی‌قیمت ۵۵ هزار تومان تلفن ۹۲۰۱۱۱

الدوزمبیل
الدوزمبیل ۶۸ اتوماتیک ۸ سیلندر دو در بسیار تمیز ۲۷ هزار تومان ۲۶۸۱۹۸

جیپ
یکدستگاه لندرورشاسی بلند و ۵ دستگاه جیپ وانت فروشی ۸ صبح تا ۴ بعداز ظهر ۷۳۳۹۶۵ و۸۳۶۰۴۱

رنجرور مدل ۷۵
بسیار تمیزبا کولر سفید رنگ به فروش میرسد تلفن ۲۸۲۸۵۰

رنجرور مدل۷۵کرم‌رنگ تمیز فروشی تلفن ۳۰۳۷۰۱

رنجرورمدل ۷۶ سند ۷۵رنگ یشمی فرمان هیدرولیک‌شیشه رنگی تشک تمام چرم با رادیو پخش پایونیر در وضع بسیار عالی بفروش میرسد ۸ تا۱۲ صبح آقای درستکار تلفن ۷۵۵۰۳۴‌ـ ۷۵۲۳۱۰

جیپ تویوتا مدل ۷۷ گمرک داده بدون شماره فروشی ۵۳۰۶۲۳

جیپ‌شهباز ۶ سیلندر اطاق‌دار بابخاری مدل ۷۵ همچنین لندرور اطاق دار مدل ۷۲تمیز بفروش میرسد ۸ تا۱۱ صبح آقای درستکار تلفن ۷۵۵۰۳۴ و ۷۵۲۳۱۰

مزدا
مزدا کوپه مدل ۷۵ متالیک لاجوردی‌بعلت‌مسافرت‌فروشی ۶۳۹۴۸۳

امتیاز اتومبیل و لوازم منزل دانشجوئی به فروش می‌رسد ۹۷۷۶۵۶

فروش‌امتیاز دانشجویی‌اتومبیل ۵۲۹۷۱۷ـ ۵۶۰۹۸۳ـ ۵ تا۸ بعد ازظهر

معاوضه اتومبیل
اتومبیل‌ازمبیل‌تشریفاتی مدل ۷۰ فول اتوماتیک با اتومبیل کوچکتر معاوضه میشود تلفن ۵۳۵۷۶۲

امتیاز اتومبیل دانشجویی ۸ صبح الی ۲ بعد ازظهر خانم دهقانی ۸۹۸۹۲۷

خرید اتومبیل

نمایشگاه اتومبیل بیرجندی داتسون دست دوم راخریداریم تلفن ۹۵۰۸۷۵ و ۹۵۰۸۷۹

اتومبیل ب‌ام‌و ۵۱۸ و یا ۳۲۰ اتوماتیک گمرک نشده بدون و اسطه‌خریداریم تلفن۵۲۸۸۲۲

فروشگاههای اتومبیل

انواع لندرور دست دوم نقد واقساط ۷۹۲۷۲۹

ژیان و مینی بوس با اقساط وام بانکی‌ـ رنو چهار درب تلفن ۷۵۰۴۵۱ و ۷۵۱۸۳۰

نمایشگاه‌اتومبیل فرهاد
فروشنده کلیه اتومبیل های خارجی و ایرانی نقدواقساط

نیسان

وانت‌نیسان ۲۰۰۰ خارجی با قیمت استثنائی نقد و اقساط آماده ۷۸ ۷۳۸

نیسان

یکدستگاه نیسان ۲۰۰۰ مدل ۷۲ بقیمت ۳۱هزار تومان بدون واسطه به فروش میرسد تلفن ۳۵۶۷۷۷ و ۳۵۹۸۲۹

گلپایگانی

مرکز خرید و فروش اتوبوس و مینی بوس
سیمتری سه‌راه‌مختاری
۵۲۷۹۰۰
۵۳۶۳۰۱
۵۲۳۱۲۵
۵۳۹۳۲۰

پیکان نقد و اقساط با وام بانکی تلفن۶۴۱۹۵۶

دولوکس جوانان‌کار استیشن باوامبانکی ۳۰ ماهه ۷۵۰۴۵۱ و ۷۵۱۸۳۰

پیکان نقد و اقساط‌باوام بانکی تلفن ۹۳۵۰۵۶

انواع پیکان ۳۶ با وام بانکی ویااقساط شرکت گزینش ۹۲۷۴۸۴ـ۹۶۰۱۰۲

نمایندگی فروش‌شماره۲
تویوتا
کاریناکرو ناو انت آماده تحویل باوام بانکی تلفن ۷۵۹۴۷۰

تویوتاکرونا
۷۸ نماینده‌فروش احتشامی تلفن۷۶۳۴۳۹

تویوتا ۷۸
کارینا و کرونا نقد و اقساط با وام بانکی ۶۶۵۷۵۶

تویوتا
با قیمت استثنائی نقدو اقساط آماده ۷۵۳۷۳۷ و۷۶۷۲۲۲

تویوتا سیلکا جی‌تی مدل ۷۵ رنگ سبز رادیو اف ام چهار کاربراتلفن ۲۲۱۴۲۴ از۹صبح تا۶

تویوتا وانت ۲۰۰۰ مدل ۷۵ فروشی ۷۵۴۵۵۰

فیات ۱۳۱ و ۱۳۲ پیش‌قسط ۱۵۴۰۰ تومان تلفن۸۵۴۱۷۸

فیات ۱۳۱ و ۱۳۲
باشرایط سهل اماده تحویل تلفن ۷۶۱۱۹۶ و ۷۶۵۵۵۴و ۷۶۸۲۲۶

گالانت
دوج لانسر
بقیمت کمپانی با وام بانکی ۳۰ ماهه تلفـن ۶۶۵۷۵۶

گالانت
مدل۷۷ همه رنگ نقد واقساط ۳۰۴۴۸۱ اتورینگ خیابان ملت

داتسون
انواع‌و اقسام‌اتومبیلهای داتسون ـ سواری ـ استیشن ـ وانت
نقدواقساط
خیابان قدیم شمیران ایستگاه پل رومی جنب رستوران ساقی
تلفن های: ۲۶۶۴۰۱ ۲۶۲۱۷۰ ـ ۲۶۴۳۷۰

داتسون
نمایشگاه نخل طلا
انواع و اقسام اتومبیل های داتسون سواری استیشن و وانت موجود است نقد و اقساط سی متری نارمک ـ ایستگاه دفتر تلفن هـای ۷۹۳۰۳۸ و ۷۹۱۶۱۲

داتسون
در ۷ مدل شامل تخفیف سود بازرگانی در نمایشگاه وتعمیرگاه

اتومبیل سعید
بسرپرستی‌حسن‌راستی تعمیر ـ سرویس‌ـلوازم یدکی انواع داتسون میدان دوم آریاشهر اول آتاتورک‌تلفن۲ـ۹۴۱۶۴۱ ۹ـ۹۴۰۵۲۷

داتسون
نقد و اقساط
خیابان پهلوی ایستگاه محمودیه پاک پیکر تلفن ۹و ۸و ۲۹۱۹۰۱

داتسون
نقد و اقساط
دره‌مدل ووانت نیروی هوائی تلفن های ۷۹۴۴۳۸ و ۷۹۲۸۴۲

داتسون
نقد و اقساط
خیابان جیحون تلفن ۹۵۰۸۷۹

داتسون
مشمول تخفیف در۴مدل سه راه تهران ویلا ۹۷۴۴۵۳

داتسون
سواری وانت با وام‌بانکی آماده تحویل ۷۳۴۸۶۳

داتسون
تحویل فوری شاه‌عباس ۸۲۷۵۸۱

نمایندگی فروش‌فولکس واگن و آ. او. دی
نقد و اقساط
تلفن ۹۳۷۱۴۸

برای اتومبیل شما

خیمه ساحل
سازنده‌انواع چادر خارجی و ایرانی سپه نرسیده به میدان باغشاه فروشگاه خیمه ساحل ۶۶۴۳۴۳

کرایه‌اتومبیل

تکنو ترافیک تاکسی
سرویس شبانه‌روزی ۲۳۳۰۴۷ ـ ۲۳۵۷۸۰

اتوتهران اتوبوس دربست‌در تمام ساعات ۵۱ـ۳۵۹۴۵۰

اتومبیل کرایه پیمان لوکس ۲۴ ساعته در اختیارشماست۳۴۰۱۱۱

سوپر تاکسی‌سرویس سواری ومینی‌بوس کـرایه تلفن ۲۶۷۲۷۴

تاکسی کار سرویس
شبانه روزی عشرت‌آباد ۷۶۴۱۸۸

جیپ و لندرور تلفن۵۳۹۸۲۹

کوروش تاکسی
سرویس شبانه‌روزی ۷۳۲۵۳۰ و ۷۳۴۴۳۱ نارمک

ام.آ.اس M.A.S
قابل توجه کـارخانجـات و آژانسهای توریستی اتوبوس ومینی‌بوس های لوکس جهت داخل و خارج شهر تلفن ۹۷۰۸۱۴ و ۹۷۸۸۹۵

سرسبز تاکسی
انواع اتومبیل با راننده بدون راننده تلفن ۷۹۰۴۰۶

تاکسی سرویس ارابه شبانه روزی ۹۵۸۶۳۸ ۹۶۰۳۸۰

نیوتاکسی
دریان‌نو تلفن ۹۸۱۹۶۶

موردنیاز کرایه

به تعدادی اتومبیل پیکان با رانندمجهت کار در آژانس تمام وقت نیازمندیم ۳۴۰۱۱۱
آ‌ـ۱۲۹۱

بارکش شهری
فردبار
حمل‌بارواثاثیه‌منزل
باسته‌بندی‌درشهروشهرستان
۵۴۵۵۵۵
۵۴۵۵۵۶
۵۴۵۵۵۷

توکل بار
بارکش‌شهروحومه
۵۲۲۲۲۲
۵۲۲۲۲۳

شوش بار
موسسه‌حمل‌ونقل شهروشهرستان
۳۶۱۱۱۱
۳۶۱۱۱۲
۳۶۱۱۱۳
۳۶۱۱۱۴

جرثقیل‌کرایه

جرثقیل وتریلی شبانه‌روزی ناصر
ازیک‌تن‌تا۳۵تن‌تمام‌شبانه‌روزآماده‌بکارمیباشد
۹۷۱۳۴۹-۹۷۹۴۰۲

جرثقیل بلوار
۳۴۶۱۱۱-۳۴۲۵۶۳

جرثقیل جاسب
۵۲۵۷۶۳ـ۵۲۷۸۱۸

ماشین آلات

گریدر کاترپیلار G14 کمرشکن تلفن۲۹۳۵۵۱

یک دستگاه ماشین دایکاست۸۰تنی‌انگلیسی نو بفروش میرسد تلفن ۷۹۰۱۴۵

شرکت ساختمانی گیت
چهاردستگاه ماشین آلات‌مازاد براحتیاج خودرا بشرح زیر بفروش میرساند
۱ـ بتونیر۴۵۰ لیتری یکدستگاه
۲ـ بتونیر ۲۵۰ لیتری‌یکدستگاه
۳ـ کمپرسورکمپیران دوچکش یکدستگاه
۴ـ دامپر مکانیکی یکدستگاه.
طالبین میتوانند قبل از ظهر ها از ساعت ۹ الی ۱۲ به تلفن های۶۲۱۶۶۹و ۶۲۱۳۵۷تماس حاصل نمایند.
آ‌ـ۱۲۷۱

ماشینهای قیچی و خمکن و انواع تراش موجود، تحویل فوری
شرکت تکنووی
۹۳۶۵۵۷ و ۹۳۱۷۰۷

پمپ صنعتی
مخصوص مواد غلیظ و قلیائی‌تهروپ۱۹ چرچیل
۳۱۲۵۴۷

شرکت کابین کا

درب آشپزخانه چوبی آلمانی ارزانتر ازهمه‌جا به اقساط‌نصب‌توسط‌متخصصین آلمانی‌چهارراه قصر عباس‌آباد ۸۵۲۴۷۶

مداد برقی همه کاره

IDEAL (ایده‌آل) اعجاز میکند
برای علامت‌وشماره گذاری‌وثبت هرگونه مارک مخصوص خود وهرنوع کنده‌کاری‌برروی انواع فلزات از قبیل طلا، نقره، پلاستیک، شیشه، چوب و غیره...
مداد برقی همه کار اعجاز میکند
مدادبرقی همه‌کاره ساخت کارخانه IDEAL (ایده‌آل) آمریکا میباشد و بهترین وسیله برای جلوگیری از هرگونه دستبردازاموال پرارزش‌شمابوده و برای ادارات‌کارخانجات بانکهادفاتر تجارتی‌اماکن عمومی‌ومنازل یک وسیله ضروری می‌باشد .
نماینده انحصاری د رایران : فروشگاه بارمان فردوسی جنوبی شماره ۵۵۸ تلفن ۳۱۹۱۴۱ مرکز پخش بازرگانی امیرلاله‌زار جنوبی پاساژ آزاد تلفن ۳۱۱۷۱۷ ازشهرستانهانماینده فعال‌پذیرفته میشود.
۱ـ۲

خرید و فروش دستگاه های سنگین ـ اجاره ماشین هـای راه سازی ، خاک ریزی و خاکبرداری و اسفالت تلفن ۵۴۳۶۱۳ و ۹۲۴۳۵۳

آنتن تلویزیون

نصب آنتن رنگی ۲۷۶۱۰۶

نصب آنتن رنگی وسیاه سفیدتضمینی۶۴۸۰۴۷و ۶۴۸۲۹۴

تعمیر تلویزیون

تعمیر فوری تلویزیون ۸۲۸۳۴۷

تعمیرگاه مجاز تلویزیون
شاوب‌لورنس، بلر، آر.تی.ای نصب انواع آنتن ۳۳۸۱۱۳

سرویس مجاز گروندیک
تبدیلو تعمیر هر نوع سیستم رنگی به سیستم سکام ایران
متخصص از آلمان ۲۷۶۱۰۶

تعمیر تلویزیون
بلر
آر.تی.آی
فیلیپس
گروندویک
شاوب‌لورنس
۸۲۷۴۷۰

شرکت
تلساند الکتریک
نصب سکام وتعمیرتلویزیونهای
نصب رنگی آنتن
گروندیک
فیلیپس شاوب‌لورنس
تلفن: ۸۲۲۸۷۹

مرکز تعمیرات
نصب انتن رنگی فوری با تضمین در منازل
شاوب‌لورنس‌بلر
گروندیک رنگی
آر. تی. آی
فیلیپس
۳۴۸۴۲۹

تعمیرگاه رنگی
بلموند
نصب آنتن رنگی
۹۶۰۸۹۲

مرکز
تعمیر و تبدیل تلویزیونهای رنگی سیستم خارج
درمنازل
تبدیل پال به سیستم سکام ایران
۸۴۵۱۷۰

نیازمندیهای اطلاعات

تلفنهای: ۳۱۱۲۳۰-۳۱۱۲۲۹

نیازمندیهای اطلاعات تلفنی آگهی میپذیرد

شرکت بازرگانی شهرباز
مشاور امور گمرکی و تجاری وترخیص کننده کالا از گمرکات کشور
تلفن ۸۳۹۲۸۶

فروش آگوستیک گچی
در طرح های متنوع با نصب و زیر سازی آلومینیوم و دیوارگچی ۸۳۲۹۸۴

پذیرش تحصیلی ازآمریکا
برای ژانویه و دوره‌های مهندسی ۱۰ نفر و فوق‌لیسانس ۱۰ نفر ۶۸۱۷۵۷ و ۶۸۱۲۳۲

نرلیستودکوراسیون
آر.یو R.U. English service انگلیش سرویس
موکت نمدی با نصب متری ۲۵ تومان. موکت‌کبریتی نوبدار با نصب متری ۴۵ تومان نصب کاغذ دیواری شرکت‌آریو انگلیش سرویس ۸۵۵۳۴۰ـ۸۴۳۸۴۵

پارکت
مرکز نصب و تعمیر ۸۵۳۶۰۴

سیمانکاری و نماسازی در اسرع وقت تلفن ۸۵۶۲۵۴

تعمیر کرکره فوری ۷۳۸۲۲۲

خدمات تزئینی قزلباش نصب فوری کاغذ دیواری‌ـ موکت‌ـ کفپوش ـ آکوستیک ۳۱۸۰۷۳

نقاشی پرده کرکره‌کاغذ موکت تلفن ۶۶۸۹۵۰

پرده‌کرکره
امروز سفارش دهید دو روز بعد تحویل بگیرید تلفن۵۹۲۲۰۷

مؤسسه‌تزئیناتی وخدمات ساختمانی
نصب موکت های‌خارجی و عرضه موکت کاغذ دیواری و رنگ‌آمیزی ساختمان‌ونصب تلفن و ادوات برقی ۸۵۹۱۱۰

تزئین فوری
کاغذ دیواری پرده‌کرکره کفپوش موکت پرسیانا ۵۳۱۷۸۸

موکت نمدی بلژیکی با نصب متری ۲۲ تومان تلفن۷۹۷۴۹۰

پارکت
مرکز نصب و تعمیر
تلفن ۸۲۵۲۷۶

تابلو های پلاستیک
نئون برنجی، مسی و تعمیرات ۵۴۶۶۸۹

داربست فلزی
شرکت ایران بست
تلفن ۸۳۶۲۳۸

آسفالت
قیر گونی و محوطه زیر نظر مهندسین فن ـتلفن ۹۲۲۳۱۴ ـقربانی

سیمان
وارداتی موجود است
تلفن ۷۹۰۴۰۶

داربست فردوس
نصب فوری ۷۳۴۲۱۸

نصب کاغذ و موکت
۶۸۴۹۵۴

گلخانه ، سقف حیاط‌ـ خلوت سایبان اتومبیل در اسرع وقت انجام میشودتلفن ۸۵۷۶۱۵ ناطقی

موکت، کاغذ ، نقاشی ۶۳۶۸۷۱

برای ساختمان شما

پاکتان
انجام کلیه خدمات ساختمان ۸۲۴۵۸۱

داربست فلزی نصب فوری
کرایه‌وفروشی
تلفن: ۳۵۷۶۱۸ نورهاشمی

سیمان
وارداتی بقیمت مناسب۷۶۶۱۳۹

فیروگونی و اسفالت باتضمین ۷۳۸۴۵۵ـ ۷۳۰۱۰۸

آسفالت وررولپلاك
کلی و جزئی فوری ۹۳۰۰۴۷

سیمان۸۳۸۴۴۷

فروش و نصب داربست ۸۵۶۲۵۴

گروه
فنی نوظهور
جلوگیری چکه سقف هر نوع پشت بام باپشم و شیشه ۸۴۸۹۷۹ ـ ۲۳۲۳۳۸

تعمیرو ایزولاسیون بام
فوری
باصددرصدموادامریکائی و با ده‌سال تضمین ـ شرکت ایروت۹۶۵۷۷۶

گروه‌فنی‌بام‌تکس
رفع رطوبت از داخل حمام و استخر باموا د جدید و بدون خرابی‌وکلیه تعمیرات ساختمان
تلفن۲۳۶۵۷۵

قابل توجه سنگ کاران تهران و شهرستان ها سنگ برش پلاك هر مقدار که مورد احتیاج باشد موجود و به نازل ترین قیمت بفروش می رسد تلفن کارخانه ۷۸۳۱۹۸ تلفن دفتر ۷۳۱۶۹۳

برق‌وسیم‌کشی‌ساختمان در اسرع وقت۶۸۲۳۶۴

نقاشی مدرن ساختمان ۸۴۸۰۹۹

داربست فلزی
ایرانشهر
تلفن ۸۲۶۳۴۸

داربست پلیت
نصب فوری داربست فلزی‌تلفن ۷۳۶۰۱۹

آسفالت
قیر گونی‌ومحوطه
۷۹۳۴۵۶

کانال‌کشی ساختمان و کولر ۵۵۴۱۵۳

نقاشی ساختمان فوری تلفن ۵۶۴۰۶۶ علی اصغرقاسمی

مقاطعه‌کاری
ساختمان
از تهیه جواز ، نقشه و تامین مصالح تا تحویل ساختمان
۷۵۳۳۹۰

تغییر و نوسازی‌ونقاشی ساختمان فوری۸۹۹۰۴۱ و ۸۹۹۹۵۸

تولید و نصب سنگهای ساختمان و تعمیر ساختمان‌در اسرع وقت ۹۵۸۴۶۹

شرکت نارمکان تهران
نصب داربست فلزی با مسئولیت محدود ۷۳۰۳۶۲

نقاشی ساختمان‌همه‌رقم فوری تلفن ۷۳۲۱۵۹

آسفالت کاری
۷۶۹۵۲۶

پیچ‌وررولپلاك سنك ۲۷۶۸۶۱

رابیتز
فروش‌ونصب‌سقفهای‌کاذب
۷۶۱۲۸۰
۷۶۱۲۸۱

شستشوی مبل وفرش

ایران نایس
خشکشوئی موکت ،فرش مبلمان ، تشک اتومبیل
۲۲۷۲۸۵

تی.دم.هوم سرویس
نظافت کلی ساختمان ـ خشکشوئی ـ موکت مبلمان ـ فرش پرده
۸۴۸۵۵۳-۶۲۱۵۶۹

قالیشوئی‌طهران‌روحانی
با۲۰ سال سابقه درخشان ۵۳۴۰۷۷

نگین ـ کلین سرویس
خشکشوئی مبلمان ـ موکت ـ فرش ـ پرده ـ تشک اتومبیل در محل‌ـ کلیه نظافت ساختمان ـ نصب موکت و کاغذ ـ دیوارو نقاشی ساختمان تلفن ۳۱۶۶۹۵

قالیشوئی‌برف ۵۹۱۱۶۳ و ۵۹۳۳۰۷

لیدرهوم‌آمریکا
خشکشوئی مبلمان فرش پارکت موکت نظافت کلی ساختمان مطمئن‌تر و ارزانتر ۸۵۶۵۳۰ـ ۸۵۳۷۸۰

بدون ادعا
ناتالی اکسپرس خشکشوئی موکت مبل فرش پرده‌و نظافت کلی ساختمان ۸۳۳۲۳۲ و ۸۳۷۹۰۳

شرکت فورهاش
نظافت کلی ساختمان و خشکشوئی‌مبل موکت فرش و پرده ۷۵۶۵۵۸

قالیشوئی‌وطن
با۲۰سال‌سابقه‌درخشان‌آماده شستن فرش بادستگاه های اتوماتیک تلفن :
۵۵۱۶۷۰

قالیشوئی بیوك
بسرپرستی داریوش
رفوگری‌و رنگ برداری‌پذیرفته می شود تلفن ۵۵۱۳۶۰ و ۹۷۷۱۱۸

کارخانه قالیشوئی زمرد ۹۲۱۷۷۴

آمریکن کلینرهوم سرویس
خشکشوئی مبل، فرش،موکت، پرده داخل اتومبیل در محل واکس پارکت، موزائیك و مکالئوم ۷۶۹۹۰۲ و ۷۵۳۸۷۳ و ۷۵۳۸۸۵

کلین سرویس پاکزا
خشکشوئی فرش مبل . موکت وکلیه کفپوش ها با اخرین تکنیک تمیز تر و ارزانتر تلفن ۸۵۳۹۹۰

قالیشوئی شربت وغلی شستشو با اصول‌مذهبی
۹۲۶۱۸۹

تعمیروسرویس شوفاژ

سرویس و نگهداری شوفاژ ۲۷۶۸۶۱

سرویس و تعمیر شوفاژ ۶۸۲۷۱۹

شرکت مهندسی
حریف
طرح تهیه‌و نصب‌شوفاژ تهویه ، برق ، گاز و تعمیرات

شبانه روزی
تلفن های ۸۴۱۸۸۴ و ۸۵۵۷۵۲

تکنوتبدیلیران
با مسئولیت محدود
لوله‌کشی گاز ،شوفاژو سرویس سالیانه
تلفن ۸۹۷۳۹۳

گاز،شوفاژ
بدون کنده کاری منازل‌قدیمی‌ونوساز
۶۶۲۹۶۱

سرویس‌شوفاژونگهداری ۷۵۵۶۱۴

سرویس‌نصب‌ونگهداری شوفاژ شبانه روزی ۹۷۶۲۶۹

شوفاژ شبانه روزی ۶۶۱۸۶۶

تعمیر و نصب شوفاژ با گارانتی سالیانه
تلفن ۷۶۱۶۰۱

شرکت ایران‌مانوهیت
لوله‌کشی گاز
باتائید شرکت ملی گاز
شوفاژ ، تهویه، سریع ارزان
۸۹۰۱۵۸
۸۹۷۱۹۵

نصب و نگهداری فوری شوفاژ ، تهویه ، برق
تلفن ۸۹۴۱۵۱

نصب شوفاژ و تهو یه مطبوع و آب رسانی شرکت مکرول ۸۲۲۷۸۸
آـ۱۷۲۷

نصب سرویس، و نگهداری
شوفاژ
شمیرانات
۲۶۲۶۹۸

سرویس و نگهداری شوفاژ ۶۵۹۱۴۹

سرویس و تعمیرشوفاژ
۹۳۵۰۵۷

سرویس و تعمیر و نگهداری فوری شوفاژ تلفن های ۷۶۳۴۷۲ ـ و ۷۶۰۶۲۷

توجه : توجه
نصب و سرویس و نگهداری شوفاژو تهویه فوری
تلفن ۸۳۸۰۰۸

سرویس‌نگهداری شوفاژ کانالسازی کولر رویال تکنیک ۶۵۳۰۵۱
۱ـ۱۰ آـ۱۷۵۷

شوفاژتهویه
سرویس، تعمیر،گارانتی
۳۰۰تومان
۶۲۷۷۸۱

نصب سرویس و نگهداری شوفاژ ۳۰۵۴۱۶

شرکت ایران تاسو
سرویس نصب شوفاژ تهویه نقد و اقساط فوری
۷۵۱۶۵۱و۷۵۴۴۵۰

مهندسی قائم
تاسیساتی شوفاژ تهران و شهرستان تلفن ۹۶۸۸۱۸

شرکت مهندسی و تاسیساتی
ایران دار سل
نصب و سرویس و نگهداری شوفاژ وتهویه مطبوع و لوازم شوفاژ ۶۸۲۳۶۴

تعمیروسرویس‌یخچال

تعمیریخچال‌فریزو
سیدحسین ۲۴۲۴۳۸

تعمیرسرویس
نصب لباسشوئی وظرف شوئی ۵۳۱۹۶۲

تعمیر مجاز لباسشوئی ۲۷۶۸۶۱

سرویس بخاری‌آبگرمکن ۷۶۵۲۴۴

تعمیر لباسشوئی ۷۶۴۰۳۰

تعمیر و سرویس ـ آبگرمکن و بخاری ۹۲۶۱۵۶

تعمیر ابگرمکن و بخاری‌فوری، ۷۶۴۰۳۰

سرویس وتعمیرابگرمکن و بخاری شبانه روزی ۹۷۶۲۶۹

موسسه فنی ۱۱۲
سرویس فوری بخاری و آبگرمکن و دوده‌گیری ۹۶۴۱۹۱

سرویس بخاری و آبگرمکن ۴۷۷۹۹

لوله‌کشی گاز

لوله‌کشی گاز طبق استاندارد و تائیدشرکت ملی گاز شرکت‌رفیعیان ۲۲۹۸۵۶

لوله‌کشی وگاز
تائید شرکت ملی گاز
تلفن ۸۳۹۰۸۸

لوله‌کشی گاز منازل
باتایید شرکت ملی گاز
تلفن ۸۹۵۵۰۹

لوله‌بازکنی

لوله‌بازکنی فوری سعدی ۳۵۵۴۷۳

لوله بازکنی وتشخیص ۳۴۱۶۳۸

فوری ـ فوری
پیدا کردن ترکیدگی‌لوله و تعمیر لوله تلفن ۲۲۹۵۳۷

لوله بازکنی فوری
۶۴۷۵۳۰

تشخیص ترکیدگی لوله و ترمیم
تلفن ۶۴۷۵۳۰

لوله بازکنی و تخلیه چاه
تلفن ۳۶۰۶۹۶

تشخیص ترکیدگی
لوله با دستگاه الکترونیکی و لوله بازکنی و لوله‌کشی تلفن ۶۵۹۰۴۷ و ۹۲۰۱۷۵

لوله‌بازکنی فوری ۵۳۱۹۶۲

نشت یابی رامتین
تشخیص ترکیدگی با دستگاه الکترونیک و ترمیم بلافاصله تلفن ۶۳۷۱۲۳

لوله‌بازکنی فوری ۹۲۴۶۳۴

لوله بازکنی و ترکیدگی لوله
تلفن ۸۵۳۸۹۴
۱ـ۱۲ آـ۱۶۸۲

لوله‌بازکنی
تلفن ۷۹۱۵۸۰

تشخیص‌ترکیدگی
لوله ۳۰۱ درتمام تهران تلفن ۳۰۱

تشخیص ترکیدی لوله ۳۰۵۴۱۶

خدمات شهری پارس
تشخیص‌ترکیدگی لوله‌بادستگاه الکترونیکی، لوله‌بازکنی فوری
۸۵۱۶۲۹

لوله‌بازکنی فوری ارزان
فوری یکساعته ۷۶۵۲۴۴

تشخیص
ترکیدگی لوله
بادستگاه‌مجهز آمریکائی و ترمیم بلافاصله ۹۳۹۴۲۹

لوله‌بازکنی شبانه روزی فوری ۶۳۶۳۷۹

لوله‌بازکنی فوری ۹۶۴۱۹۱

لوله بازکنی تخلیه‌چاه ۳۶۰۶۹۶ و ۳۶۰۲۰۹

لوله باز کنی . لوله‌کشی وتشخیص محل‌ترکیدگی لوله‌بادستگاه الکترونیك شرکت آرمید ۳۵۴۵۴۴

تخلیه‌چاه

تخلیه چاه و لوله‌بازکنی ۵۳۴۴۲۲ـ ۵۶۱۹۰۴ و ۵۳۷۸۱۷ـ ۵۴۸۳۲۷

۵۰ تومان
تخلیه چاه لوله‌بازکنی و حفر چاه
تلفن ۹۶۹۷۸۶

تخلیه چاه فوری ۷۶۲۰۱۰

تخلیه‌چاه
۵۴۸۹۶۳
۵۴۹۳۳۱

تخلیه‌وحفر هرنوع چاه
۹۶۹۴۷۴
لوله‌بازکنی و لجن‌کشی

نشت یابی اشرفی
محل ترکیدگی لوله‌آب با دستگاه الکترونیك
تلفن ۹۲۷۰۲۶

تخلیه چاه باقیمت مناسب
۵۳۷۸۸۵

تخلیه‌چاه
۹۲۰۱۷۵ و ۶۵۹۰۴۷

ارزانترین تخلیه، تراش چاه ولوله بازکنی تلفن ۶۴۸۵۵۲
۱ـ۱۳ آـ۱۴۷۲

تخلیه چاه کوروش
۷۹۵۷۹۸

تخلیه هرگونه چاه ولوله بازکنی
تعمیروحفرچاه
۲۰٪ تخفیف ازکلیه شرکتها
ایران تخلیه ۹۳۵۲۸۶

تخلیه چاه و انباری ۲۶۳۵۴۶

تخلیه چاه فوری ۹۲۴۶۳۴

تشخیص ترکیدگی لوله با دستگاه الکترونیکی و ترمیم
۷۶۱۱۶۵

تخلیه چاه متری ۱۵۰ ریال تلفن ۵۲۱۶۷۶ ـ ۶۴۳۰۲۷ مهتاب

تخلیه چاه کامل منازل ۴۰۰ تومان ۳۴۱۶۳۸

تخلیه چاه فوری
۳۵۴۵۴۴

تخلیه چاه کاوه
با پمپهای مخصوص لجن‌کشی ۹۶۲۲۵۳

تشخیص ترکیدگی
لوله بادستگاه‌الکترونیك ۹۲۶۱۵۶

لوله‌بازکنی و ترکیدگی، لوله
شمیرانات
۲۶۲۶۹۸

آگهیهای متفرقه

قابل توجه دانشجویان
اخذ پذیرش و ویزا از فیلیپین در کوتاه‌ترین مدت‌و سرپرستی درتمام مراحل در بهترین پانسیون در فیلیپین ۹۲۵۰۷۲ و ۹۳۰۳۵۴

ترجمه رسمی و عادی
روزولت مقابل سینما دیاموند
دارالترجمه پروند
۸۳۳۳۱۹
۱ـ۳ آـ۱۲۱۹

ترجمه و بررسی اقتصادی ۷۵۶۳۰۹
۱ـ۲ آـ۱۲۷۳

ترخیص‌و خدمات‌گمرکی شرکت سان‌چا تلفن ۸۵۷۴۲۹

ترخیص کالا
تلفن ۶۵۰۴۵۲

ترجمه
کلیمدارك نامه های تجارتی بروشور های تبلیغاتی مقالات مجلات به انگلیسی ترجمه می شود ۶۲۰۳۴۲
۱ـ۷ آـ۱۲۰۹

دارالترجمه حسن‌پور
کلیه امور ترجمه و اوراق رسمی و غیر رسمی شما را در اسرع وقت انجام می دهد شاه چهارراه امیر اکرم تلفن ۶۶۶۱۹۳

سالن پذیرائی قزل آلا
دیوارالبزابت برای جشنها و عروسیها
تلفن: ۸۹۰۶۷۵

مژده بکسانیکه تصمیم باحداث باغ دارند
جهت خرید درختهای میوه سیب لبنانی‌وگلابی درجه یك و
کاج ژانویه
و درختان تزئینی مثل سرو و کاج ، چنار و کبوته بقیمت مناسب . جهت کسب اطلاع با تلفن ۳۳۷۵۷۲ و ۷۳۹۹۳۱ تماس بگیرید.

دفترخوانندگان۶۵۱۹۲۰

مولدبرق های سیار کرایه
تلفن های: ۳۵۵۵۶۴
نورهاشمی: ۳۵۵۵۵۶

گمشده

پاسپورت اینجانب جمال‌الدین فرزندداتوچا صادره افغانستان در تهران مفقود شده یابنده بسفارت افغانستان بدهد.
آـ۱۲۷۶۳

یکبرگ سهم الفشماره۲۴۹۹۷ شرکت پس انداز و وام مسکن کوروش بزرگ بنام اینجانب محمد حسین جمالیان مفقود شده و از درجه اعتبار ساقط است.
آـ۱۲۷۷۹
۱ـ۲

پیکان جوانان گم شده بشماره ۹۵۴۲۱ نمره نوشهر رنگ طوسی بمدت ۴ روز استدر حوالی امل و بابل بسرقت رفته چنانچه هر کس اطلاعی دارد‌به‌آدرس کلاچای‌مطبوعاتی حسینی اطلاع دهد.
اسحق عرفان
آـ۱۱۲۷۱۵

آپارتمان‌فروشی

عباس‌آباد
۱۰ دستگاه آپارتمان لوکس مهندسی‌وشخصی ساز هرطبقه سه اطاق خواب سالن ناهار خوری‌آشپزخانه بزرگ‌سرویس کامل دارای شوفاژ پارکینگ کف موکت بافیش تلفن‌یکجایا جداگانه بفروش میرسدتلفن ۸۴۰۰۵۱
۱ـ۴ آـ۱۳۴۴

آپارتمان فروشی در میرداماد خیابان نفت کوی دوازدهم ۲ و۳اطاق خوابه با تهویه مطبوع آسانسورپارکینك‌پارکت با آشپزخانه استیل بعدازظهر ها از ساعت ۴ تا ۸ با تلفن ۸۳۱۵۵۰ تماس بگیرید

آپارتمان لوکس ۲ اطاق خوابه مهندسی ساز با تلفن و تهویه مطبوع و وام بانکی مبله وغیرمبله بفروش می‌رسد تلفن ۹۳۵۷۷۴

دفتر کار برای فروش ، ۷۰ متر مساحت واقع‌در فردوسی چرچیل قیمت مقطوع ۳۱۰ هزار تومان باوام بانکی بعدازظهرها ۲۲۴۶۶۳

خیلی ارزان فوری
میدان ۲۴ اسفند آپارتمان مسکونی و تجارتی با کلیه تجهیزات قطعی‌ـ شرطی‌ـرهنی تلفن ۹۳۴۴۳۶ و ۶۳۷۲۷۵
۱ـ۷ آـ۱۳۰۵

۶ دستگاه آپارتمان نصف نقد بقیه ۳۶ قسط ۵۶۳۹۶۷
آـ۱۷۲۵

آپارتمان فروشی محل کار ۹۳۳۹۷۶

اکازیون
در۲ طبقه ۲۵ شهریور روزولت با هر بودجه‌که دارید بما تلفن کنیدبنفع شماست ۸۳۴۷۲۲

آپارتمان های اکازیون فروشی
۷۵۲۸۸۱

شش دستگاه آپارتمان لوکس دو وچهار اطاق خوابه با پارکینگ و انباری جدا واقع درسلطنت آباد کوهستان‌سوم بلوار کیان پلاك ۲۰ بفروش میرسد ۹۷۱۴۷۵

بهترین نقطه شمال‌شهر
مدرنترین اپارتمانهای ۲ و ۴ اطاق خوابه جهت محل کار وسکونت برای فروش تلفن ۸۴۷۹۸۲ و ۸۵۳۷۳۶
۱ـ۶ آـ۱۸۴۴

فروش آپارتمان و مغازه یکباب مغازه ۲۸۰ متری با ملك و ۴ دستگاه آپارتمان ۳ اطاقی مجهز در بهترین منطقه‌رودکی یکجا یا جداگانه بفروش میرسد تلفن ۹۵۹۹۶۹

فروش آپارتمان در شمال‌شهر از ۴۵۰ هزار تومان ببالا ۸۵۶۷۸۷

آپارتمان فروشی
۳و ۴ اطاقه نقد و اقساط با بهره بانکی تلفن ۷۹۰۳۵۲

آپارتمان
۳و ۴ و ۵ اطاقه باقیمت مناسب نقد و اقساط تلفن ۷۹۴۶۵۴

آپارتمان‌از ۳۰۰ هزار تومان ببالا از چهار راه قصر تا شمیرانات تلفن ۲۲۸۹۷۱تفکری

آپاتمان تهران‌پارس
نقد و اقساط ۷۸۱۹۱۸

آپارتمان‌فروشی شرق شمیران ۲۸۴۳۸۰

اکازیون واقعی
آپارتمان دو اطاق خوابه و یک انباری ۲۵ متری فروشی تلفن ۷۸۲۳۲۹
۱ـ۴ آـ۱۷۴۱

یاماها عدالت
قابل‌توجه دارندگان موتورسیکلت
مینی یاماها۸۰
لاستیك روئی و توئی عقب‌مارك خارجی ۸۶۰ ریال با کوپن جایزه تلفن ۷۶۷۸۲۴

آدرس جدید شرکت مهندسی و تاسیساتی
ایران دارسل
نصب و سرویس ونگهداری شوفاژ و تهویه مطبوع و لوازم شوفاژ، برق وسیم کشی‌ساختمان خیابان وزراء خیابان ۳۲کوچه نصیری پلاك۱۰ تلفن ۶۸۲۳۶۴

آپارتمان در شرق تهران ۳۴۴۳۶۵

آپارتمان فروشی
درنارمک۱ و ۲ و۳ و۴اطاق خوابه باسرویس کامل ۷۹۶۰۲۸

اکازیون
یکدستگاه آپارتمان طبقه دوم با دو تلفن مستقل حدود ۱۳۰ متر برای کار یا سکونت بدون واسطه۵۵۰۰۰۰تومان شاهرضا جنب سینما دیانا کوچه اسکو شماره ۲۴ تلفن ۶۴۵۷۲۱ و ۶۶۳۵۵۰
آـ۱۲۹۶ ۱ـ۳

عباس‌آباد مهناز
۸ دستگاه آپارتمان ۲ اطاق خوابه ۱۱۵ متر بنا مفید با سرویس کامل و پارکینگ فروشی ۸۵۶۷۸۷
آـ۱۲۵۸

آپارتمان فروشی در فرح آباد ژاله ۱۶۰ متر زیر بنا ۶ اطاق در۲ طبقه تلفن ۳۴۳۳۴۶
آـ۱۲۷۱

۱ـ ساختمان فروشی شامل ۲۰ دستگاه آپارتمان با سرویس کامل آسانسور تهویه احداثی در ۹۰۰مترزمین در خیابان میردامادجنب پلاك ۱۲۳
۲ـ آپارتمان بسیار لوکس با آسانسور و پارکت خیابان خواجه نصیر نزدیك سه راه تخت جمشید .
۳ـآپارتمان به مساحت ۱۳۰ متر تجارتی باتلفن آسانسور تهویه خیابان امیر اتابك‌چهار راه‌دیبا
۴ـ آپارتمان به مساحت ۱۲۰ متر با سرویس کامل‌پارکینك‌اختصاصی
۵ـ سالن تجارتی به مساحت۵۰۰متر سرویس پارکینك اختصاصی ـ خیابان خواجه عبدالله انصاری مقابل‌کوچه‌هفتم بفروش میرسد۸۴۱۵۵۸

آپارتمان ۲ اطاق خوابه لوکس‌با تمام وسائـل‌در قیطریه با وام بانکی و تلفن مستقل ۵ ببعد ۶۳۱۴۲۳

مژده به‌اهالی
پایتخت آپارتمان های
ارزانقیمت
حراج شد
تلفن۹۷۳۱۴۱

آپارتمان ۲ اطاق‌خوابه
تعداد معدودی آپارتمان لوکس از یك ساختمان مهندسی‌ساز متعلق به شرکت ساختمانی در بهترین نقطه ونك باقی مانده که دارای پارکینك اختصاصی ، آسانسور، شوفاژ ، کولر ـ ۱۰۰۰ متر حیاط چمن‌کاری می‌باشد تلفن ۶۵۷۹۸۶ و ۶۸۳۶۱۳

آپارتمان فروشی‌تهران‌ـ پارس با وام بانکی۲۵۰ هزار تومان پیش قسط به اقساط ۱۵ ساله از یك الی ۵ اطاق تلفن ۷۸۲۰۳۰ و۷۸۰۰۶۱

آپارتمان فروشی شمال شهر ۹۲۸۰۸۲

آپارتمان فروشی
چند دستگاه در بهترین نقطه نارمك یك اطاق خوابه مجهز مقطوع‌بقیمت ۲۲۹ هزارتومان تلفن ۷۳۶۰۱۳
۱ـ۵ آـ۱۸۲۳

بعلت مسافرت فوری اپارتمان سه اتاق خوابه ۱۵۰ متر زیر بنا باحیاط شوفاژ تلفن مستقل در بهترین نقطه‌پهلوی بفروش میرسد تلفن ۶۸۷۵۵۸
۱ـ۳ آـ۱۸۰۴

اکازیون فروشی
۲ اطاق خوابه شخصی ساز ۱۲۰ متر زیر بنای مفید با فن‌کوئل و انباری مناسب برای سکونت و دفتر کار در وزراء فروشی ۶۲۳۵۱۱ و ۶۲۴۶۱۳
۱ـ۱۲ آـ۱۸۳۵

آپارتمان۲ اطاق خوابه واقع در خیابان آیزنهاور پشت دانشگاه صنعتی آریامهر با شوفاژ آب و برق و فیش تلفن‌موکت کولر بقیمت ۴۰۰ هزارتومان بفروش میرسدتلفن صبحهاو عصر ها ۶۶۲۴۵۵و ۹۷۴۰۴۶ شب ۹۳۷۵۸۳ و ۶۳۳۵۰۹

اکازیون
آیزنهاور خوش شمالی یکدستگاه آپارتمان ۲ اطاق خوابه با سرویس کامل شوفاژ روشن‌فیش تلفن وانباری و پارکینك بمساحت ۱۳۰ متر به فروش میرسد تلفن ۹۳۵۴۵۲از۲به‌بعد

یکدستگاه آپارتمان در میدان فرح جنب‌درمانگاه بفروش‌میرسد ۷۳۳۷۴۴

اکازیون
اپارتمان‌شخصی ساز مدرن دو اطاق‌خواب و اقع در عباس‌آباد شمال‌تخت طاوس‌داخل خیابان فرح باشوفاژ روشن‌ـ موکت‌ـ کولرفوری‌بفروش میرسد قیمت ۶۲۰ هزار تومانکه۲۵۰ هزار تومان آن و وام بانکی ۱۵ ساله است تلفن ۸۳۱۳۹۱
آـ۱۳۶۲

آپارتمان سه طبقه در بهترین نقطه‌تهران پارس هر طبقه سه اطاق‌خواب‌شوفاژ کولرموکت تلفن مشترك ۲۰۰ متر زیر بنا بطوریکجا یا جداگانه فروشی یاباخانه در شمیران یا سلطنت آباد معاوضه می شود تلفن ۲۶۴۶۸۷
۱ـ۲ آـ۱۳۱۶

اکازیون بعلت مسافرت بخارج آپارتمان لوکس و مبله سه اطاقه و اقع درخیابان دانشگاه تهران کوچه میترا پلاك ۱۴ طبقه سوم به مساحت ۵ر۵۵ متر قیمت ۳۹۰ هزار تومان بازدید از ساعت ۵ الی ۸ بعد ازظهر

اکازیون
آپارتمان لوکس بتون آرمه مجهز به فن کوئل دو اطاق خوابه۶۹۵هزار تومان و یك اطاق خوابه ۵۹۵ هزار تومان در ونك فوری به فروش میرسد تلفن ۸۵۲۴۸۱ـ ۸۴۵۸۳۹

آپارتمان‌دو اطاق خوابلوکس باوسایل کامل بفروش میرسد تلفن۷۹۵۹۷۲
۱ـ۳ آـ۱۳۰۶

پهلوی پارك ساعی
اپارتمان۲اطاق خوابه شوفاژ کولر آسانسور ۶۰۰ هزار تومان ۶۲۴۷۳۱ـ ۶۲۷۳۹۴ ـ ۶۲۳۷۴۶
آـ۱۳۶۵

اکازیون
آپارتمان‌فاز اول اکباتان‌فروشی است. تلفن ۶۵۵۸۱۵
۱ـ۱

چهار دستگاه آپارتمان مجهز در حوالی میدان ونکیکجا و تک تک با قیمت مناسب به فروش می‌رسد تلفن ۶۸۱۴۷۴ از ساعت ۱۶ الی ۲۰
آـ۱۳۴۲

آپارتمان در شمال شهر
از۳۵۰هزارتومان ببالا فروشی ۶۲۴۷۳۱ـ ۶۲۳۷۴۶
آـ۱۳۶۳

نیازمندیهای اطلاعات

تلفنهای: ۳۱۱۲۳۰-۳۱۱۲۲۹

نیازمندیهای اطلاعات تلفنی آگهی میپذیرد

اکازیون واقعی

تعدادی آپارتمان یک اطاق خوابه لوکس مسکونی و تجاری در ۲ مجتمع ساختمانی واقع در کریم خان زند اول آبان شمالی جنب دانشگاه آزاد خیابان پزشک ساختمان قاضی. دارای آب ـ برق ـ فیش تلفن ۳ ساله تهویه روشن (فن کوئل) آسانسور های متعدد لوله کشی گاز سیستم جدید برق ودو رشته خط تلفن برای هر آپارتمان. آنتن تلویزیون مرکزی (رنگی وسیاه وسفید) به مساحت حدود ۸۰ متر و چهل متر پارکینگ سرپوشیده آماده جهت فروش ویا اجاره بطور نقد واقساط باشرایط مناسب تلفن های ۸۹۷۳۳۶ ـ ۸۹۷۳۳۷ ـ ۸۹۷۳۳۸ ازساعت ۱۰ تا ۱۲ ظهر و ۳ تا ۷ بعدازظهر

در بهترین نقطه امیرآباد شمالی آپارتمان نوساز ۵ طبقه با شوفاژ کولر تلفن پارکینگ یکجا یا جداگانه بفروش میرسد تلفن ۶۵۱۵۲۴

آپارتمان لوکس ۳ اتاق خوابه حوالی میدان ونک در سطح وموقعیت بسیار عالی و مهندسی ساز مساحت ۱۷۰ متر به انضمام انباری وپارکینگ اختصاصی وسایرخدمات تلفن های ۲۹۲۲۰۶ و ۲۹۵۳۵۱

خانه فروشی

اکازیون استثنائی یکدستگاه مستغلات مساحت ۱۱۵۰ متربا ۷۰ اطاق و ۱۰۰۰ مترپارکینگ و ۶۰۰ متر زیر زمین در ملک الشعرای بهار نقدو اقساط فروشی یامعاوضه میشود تلفن ۲۶۴۷۵۵ و ۸۲۰۵۰۹

منزلی در خیابان رودکی داخل خیابان هاشمی نرسیده به خوش کوچه سعادتی پلاک ۸ دارای ۵ اطاق زمین ۹۰ متر با سرویس با فیش تلفن فروشی تلفن ۹۵۱۳۷۹ و ۱۷ـ۲۲۹۰۱۴ از ۸ صبح الی ۵ بعداز ظهر

خانه‌ای ویلائی خیابان اسکندری با ۵ اطاق تلفن ۹۶۴۶۷۶
۱ـ۲ آـ۱۳۱۳

یکباب خانه واقع درامیر آباد شمالی بفروش می رسد تلفن ۶۵۳۱۹۱
۱ـ۲ آـ۱۹۰۰

منزلی دوبر بمساحت ۱۰۷۳ متر ویلایی دارای سه اطاق خواب و تلفن و استخر و گاز شهری و شوفاژ گازی روشن‌وکولرواقع درتهرانسر به قیمت مناسب بفروش می رسد تلفن ۹۷۶۰۱۳
آـ۱۴۷۹

خانه فروشی شمال شهر ۹۲۸۰۸۲

خیابان کورش کبیر ۳طبقه مستغلاتی تک واحدی دواطاق خواب ۲تلفن مناسب مسکونی یاشرکت یکجا یا جداگانه فروشی ۸۴۹۴۰۴
۱ـ۲ ۱۵۸۳۶

خانه ارزان فروشی درخیابان‌قزوین، کبریت‌سازی روبروی‌باشگاه دخانیات‌کوچه سلیمانی پلاک ۳۳

خانه‌ای بمساحت ۱۰۴ مترو نیم ۳اطاق باسرویس کامل‌آب برق تلفن در خیابان سبلان شمالی بفروش می رسد تلفن ۸۴۸۸۵۳

یکباب منزل ۲۸۵ متر مساحت ۴۰۰متر بنا ۲٫۵ طبقه ۹ اطاق ۲ هال‌تلفن کولر حمام در خیابان امیرکبیر سه‌راه‌امین ـ حضور بفروش می‌رسد ۳۱۶۶۸۳

خانه‌ای قدیمی‌درپامنار نزدیک بازار بمساحت ۱۵۰ متر تلفن ۳۹۳۷۳۸ساعت ۹ صبح الی ۱ بعد ازظهر و ۳ الی ۷ بعد از ظهر
آـ ۱۲۰

خانه ویلائی ۵۶۰متر بلوار ناهید فروشی‌تلفن ۲۹۳۵۵۱

دروازه شمیران خانه مسکونی ۲طبقه جنوبی تخلیه باآب و برق‌و تلفن و جواز ساختمان ۴ طبقه ۲۳۲ متر کوچه سیف‌الملک ۸۵۰ هزار تومان تلفن ۸۲۵۲۱۷ـ۳۹۱۱۰۳
آـ۱۲۰۴

خانه قدیمی ساز قابل سکونت مساحت ۱۶۵ متر خیابان نظام آباد بالاتر از میدان شهناز‌تلفن ۷۵۷۴۰۷ فوری بدون واسطه بفروش میرسد.
آـ۱۶۰۰

منزلی فوق‌العاده ارزان بمساحت ۳۲۴ مترمربع واقع درمیدان شاهپور با ۲ شماره تلفن حمام و کولر و سرویس کامل بفروش میرسد تلفن ۵۳۵۶۶۳

اکازیون واقعی
یک باب منزل ویلائی شمالی در دوونیم طبقه جمعا ۴۱۰ متر بنا و ۳۵۰ متر زمین درب ماشین‌رو با روکار سنگ با مصالح عالی‌وفوق‌العاده محکم طرح معماری جالب طبقه اول شامل سه اطاق بزرگ و هال و آشپزخانه و سرویس و حیاط خلوت‌و طبقه‌دوم سالن پذیرائی و نهارخوری بزرگ‌با سه اطاق خواب و سرویس، وطبقه سوم یک اطاق بزرگ ایده‌آل برای یک خانواده پر جمعیت‌باپرده کرکرمو کنفوش دریک کوچه بن بست ۱۰متری خیابان‌اردشیر بابکان(خیابان جنوبی‌بیمارستان‌پهلوی) بدون واسطه بفروش می رسد تلفن ۹۲۹۲۹۰

شمال شهر
چند دستگاه ساختمان ویلائی و مستغلاتی‌نوساز آماده‌فروش میباشد تلفن ۸۵۲۸۸۱
آـ۱۸۱۴ ۱ـ۲

باغ فروشی

باغ‌فروشی ۱۰ هزار متر جاده مخصوص کرج تلفن ۳۵۱۲۵۵
آـ۱۲۱۵ ۱ـ۳

ویلافروشی

شرق شمیران ویلا فروشی ۲۸۴۳۸۰
آـ۱۱۲۰

ویلای فروشی در وزراء مشرف بپارک ساعی ۲٫۵طبقه ۴۰۰ متر مساحت زمین ۷۵۰ متر زیر بنا فورا بفروش‌می رسد۲۲۲۴۷۹ و ۲۲۲۴۸۰

سرقفلی

زیرزمین‌حدود ۱۰۰ متر ویک فروشگاه تریکو دو طبقه با جواز تولیدی پوشاک یکجایا جداگانه بفروش میرسد شیخ هادی مقابل‌ثبت تلفن ۶۶۲۸۰۵
آـ۱۳۷۴

یک‌باب مغازه خیاطی با جواز کسب و فیش‌تلفن بفروش میرسد با تلفن ۳۳۸۰۲۹تماس بگیرید.

اکازیون
سالن آرایش زنانه فروشی تلفن ۳۴۹۸۳۲

۲ باب مغازه ۲ دهنه بزرگ‌در امیرآباد واگذار میشود تلفن ۹۳۴۸۲۵

خیابان روزولت
یک خیاطخانه درجه یک زنانه فروشی‌یاواگذار می شودتلفن ۸۲۶۹۱۴
آـ۱۲۵۶

سالن آرایش زنانه درجه یک با موقعیت استثنائی در قلهک بفروش میرسد تلفن ۲۶۵۱۴۴

بوتیک زنانه واقع در خیابان ثریا فروش روزانه خوب‌به علت مسافرت فوری بفروش میرسد تلفن ۶۸۷۵۵۸

دو باب مغازه فروشی ـ ۵۶۵۷۶۴

خیابان آذربایجان چهار راه نواب پاساژحیدری طبقه دوم پلاک یک باجواز تولیدی و تلفن و اگذار می شود تلفن ۹۲۶۳۹۲
آـ۱۲۶۰

مغازه فروشی با دوتلفن پهلوی مقابل تئاترشهر تلفن ۲۹۱۱۸۱

قابل توجه
محل کار ـ ۲ اطاق‌باتلفن برای محل کار واگذار میشود . چهارراه شاه ساختمان‌آزاد طبقه‌چهارم تلفن ۸۲۲۱۲۹

یکباب مغازه با جوازمبل سازی‌درعباس آبادبفروش میرسد ۸۴۵۰۵۱

مطب مجهز در خیابان خواجه نظام‌الملک چهارراه شیخان و اگذار میشود. از ساعت ۱۸ ببعد تلفن ۲۲۸۳۷۲
آـ۸۵۳۱ ۱ـ۳

زمین فروشی

زمینهای صنعتی و کارخانه از ۱۸۰ متربه بالا با جواز ۷۸۰۶۷۰

زمین جهت مرغداری ۱۱ هزار متربر۴۵ متری اسفالته‌فروشی تلفن ۵۶۲۵۸۰ عصر ها ۹۵۶۸۳۴
آـ۱۶۹۶

فروش‌زمین ساختمانی ۹۲۸۰۸۲
۱ـ۱۳ آـ۱۶۲۲

اراضی

تهرانپارس
خارج از محدوده قنات کوثرسازمان‌چای‌حکیمیه جوادیه خریدار و فروشنده‌ایم تلفن های ۷۸۲۰۳۰ و ۷۸۰۰۶۱

زمین اکازیون درمجیدیه
۲۰۰۰مترچهار دیواری مناسب نگهداری ماشین الات صنعتی متری ۷۵۰ تومان فروشی ۸۵۳۸۰۷
آـ۱۲۱۳

حومه کرج وملارد

چند قطعه زمین ۱۰۰۰ متری با اب وبرق سند مالکیت بقیمت عادله نقد و اقساط فروشی تلفن ۹۳۹۵۵۹
آـ۱۲۰۱

شیرین‌دشت‌کرج قطعات ۱۰۰۰ متری و ۱۲۰۰ متری باسند ـ مالکیت متری ۳۰ تومان ۳۵۷۸۷۲

زمین و کارخانه صنعتی اجاره‌ـفروشی ۷۹۸۹۰۴

دو قطعه زمین در شمیران داخل و خارج محدوده فروشی ۲۸۴۳۸۰

زمین مهر شهر وشهرک غرب فروشی ۸۳۱۴۰۲ و۸۲۴۰۱۰

فروش زمین

حومه کرج و ملارد زمین به قطعات ۱۰۰۰ متری باآب و برق و سند مالکیت بقیمت عادله **نقد و اقساط طولانی فروشنده‌ایم ۹۳۹۵۵۹**

اجاره داده میشود

آپارتمان اجاره فرح شمالی پالیزی آپارتمان دو نبش اجاره داده میشود تلفن ۲۳۳۲۲۹

۲دستگاه‌آپارتمان در شمال‌شهر اجاره داده میشود۸۵۰۴۵۰
آـ۱۲۵۵

اجاره فقط بایک زنگ ۶۵۶۷۷۳

یک اطاق با هال و سرویس کامل در سلطنت‌آبادجهت‌خانواده یا یک خانم کارمند و دانشجو اجاره داده می شود ۳۰۵۲۵۵

یک اطاق مشترک جهت محل کاردر سعدی‌شمالی اجاره داده میشود تلفن ۳۰۵۲۵۵

آپارتمان ۳ اطاق خوابه طبقه اول‌باشوفاژ کولر پارکینگ در بهترین نقطه تهران پارس برای اجاره تلفن ۹۳۰۷۰۳
۱ـ۳ آـ۱۳۰۸

یکدستگاه آپارتمان ۲ اطاق خوابه لوکس بهترین نقطه نارمک ۷۹۳۲۹۷

یک واحد مسکونی نوساز با کلیه‌تجهیزات جهت اجاره تلفن ۲۴۸۲۵۱

ویلائی ۴ اطاق خوابه با شوفاژ و کولر و تلفن استخر با تصفیه بالای بولینگ عبدو اجاره داده میشود تلفن ۲۷۶۲۹۹

برای محل کاروسکونت جهت اجاره موجود ۸۴۷۹۸۲ و ۸۵۳۷۳۶

محل کار
کریمخان زند اول ایرانشهر ساختمان دربست ۶ طبقه ۳۰ اطاق با پارکینگ آسانسور تهویه و تلفن جهت اجاره آماده است تلفن ۶۲۰۰۱۹و ۶۲۱۵۳۸
آـ۱۲۵۵

تهرانپارس
خانه ویلائی دو طبقه ۴اطاق خوابه۳۰۰‌متر‌زیر بنا تلفن‌کولر گاراژ‌حیاط مشجر برای اجاره یافروش تلفن ۲۲۸۲۰۴ از ۶ ببعد
آـ۱۳۶۱

شمال میدان ۲۵شهریور
منزل ویلائی با ۱۱ اطاق در دو طبقه باتجهیزات کامل‌جهت اجاره موجود ۸۳۸۷۲۴

قطعات ۱۰۰۰ متری اقبالیه۱۵۰ ریال تلفن ۵۶۲۵۸۰ عصر ها ۹۵۶۸۳۴

زمین شرق میدان خراسان قطعات ۱۰۰متر ببالا متری ۳۰۰ و۴۰۰ و ۵۰۰ تومان فروشی تلفن ۳۶۰۲۲۰

زمین شرق میدان خراسان شهرک مسعودیه‌ومشیر به متری ۳۰۰ تومان به بالا فروشنده و خریداریم ۳۵۴۹۴۶

آپارتمان ارزان قیمت اجاره‌ای موجود ۸۳۸۷۲۴
آـ۱۵۶۳

اپارتمان‌و ویلادر شرق‌شمیران اجاره داده میشو د۲۸۴۳۸۰

آپارتمانهای ۲ و۳ و ۴ و۵ اطاق خوابه با اجاره ۴هزار تومان ببالا
تهیه مسکن گلدهاوس تلفن ۶۵۰۴۱۳ و ۶۵۲۶۳۲

اجاره در شمال‌شهر
۱تا۵ اطاق خوابه۲۵۰۰ تومان بالا ۶۲۴۷۳۱ـ۶۲۷۳۹۴
آـ۱۳۶۴

اجاره‌هر نوع‌ویلاآپارتمان ومحل‌کار‌تلفن ۹۳۶۱۸۱

آپارتمان سه اطاق خوابه در میرداماد برای اجاره فوری آماده است تلفن ۷۳۹۰۵۹ یا ۸۴۹۵۲۴
آـ۱۶۳۰

همه نوع آپارتمان جهت سکونت‌و محل‌کارموجود است ۶۸۲۲۷۰

شمال شهر
چند دستگاه آپارتمان اجاره داده میشود تلفن ۸۵۲۸۸۱
آـ۱۶۴۰

پشت پارک کورش
آپارتمان از ۲۲۰۰ تومان‌الی ۴۲۰۰ تومان آماده اجاره به ایرانی و خارجی ۲۳۷۴۷۵
۱ـ۱۵ آـ۱۷۲۲

شهر مسکن
به ماتلفن کنید مستاجر دلخواهتان‌رادراختیارتان قرار دهیم یک تلفن ضرری ندارد به نفع شماست تلفن ۸۵۷۷۹۸

آپارتمان جهت سکونت و دفتر کارموجود است ۸۵۸۹۰۲
آـ۱۳۷۰

قابل توجه شرکت های خصوصی و سازمان‌های دولتی ۶۰۰۰ متر سالن سرپوشیده در رامسربا ایرانیت و فلز و بتون دارای آب ، برق ۱۵۰ آمپر در ۵ واحد ۱۲۰۰ متری جهت کارخانه‌یا انبار اجاره داده میشود تلفن ۶۶۳۱۶۳

۲باب آپارتمان ۲ اطاق خوابه پذیرائی و سرویس ازساختمان ۳ طبقه اول سیمتری نیروی هوائی اول ۱۵ متری خیام اجاره داده میشو د ۷۳۱۲۵۲
آـ۱۵۰۱

دو اتاق باهال و سرویس‌برای اجاره ۲۷۷۳۸۱
۱ـ۳ آـ۸۵۵۸

خانه‌ای‌اجاره‌ای‌در تهران‌پارس تلفن ۷۸۱۴۶۴
۱ـ۳ آـ۱۸۰۰۰

آپارتمان سه اطاق خوابه در خیابان گاندی بسیار لوکس‌و ارزان موجود است ۷۳۹۰۵۹ یا ۸۴۹۵۲۴
۱ـ۳ آـ۱۶۷۸

عباس آباد ۲ دستگاه آپارتمان ۳ اطاق خوابه با سرویس کامل‌اجاره ۸۴۵۷۲۷

آپارتمان مسکونی ۳۰۰۰ تومان و محل کار ۵۵۰۰ تومان به بالاموجوداست ۸۴۸۵۵۳

اجاره در شمال شهر
مدرنترین‌آپارتمان ها برای‌محل کار و سکونت جهت اجاره موجود است ۸۴۷۹۸۲ و ۸۵۳۷۳۶
۱ـ۶ آـ۱۸۴۳

دفتر کار در تخت‌طاوس
۵ اطاق نوساز کولر شوفاژ تلفن مستقل پارکینگ ۹هزار تومان اجاره داده می شود ۲۲۲۴۷۹ و ۲۲۲۴۸۰
۱ـ۵ آـ۱۷۹۳

قابل توجه انبار وکارگاه
سالن سرپوشیده بابعاد مختلف در جاده کرج گرم دره آماده اجاره تلفن ۵۶۰۴۱۳ صبح و عصر تماس بگیرید.

هرنوع آپارتمان ویلا و محل کار اجاره داده می شود تلفن ۹۳۶۷۵۳

دو اطاق خوابه در شمال شهر ۵۰۰۰ تومان اجاره ۸۴۹۶۶۳
آـ۱۲۱۲

آپارتمانی‌واقع‌در حوالی‌میدان ونک مجهز به ۳اطاق خواب و کلیه وسائل برای اجاره بعد از ظهر ها تلفن های ۶۸۳۸۳۳ و ۸۹۲۰۸۹
آـ۱۲۹۵

توجه توجه
چند دستگاه آپارتمان ۲ اطاق خوابه‌با شوفاژ و کولر پارکینك و تلفن مستقل‌با موکت کرکره‌و سرویس کامل به‌صورت رهن و اجاره واگذار میشود آدرس خیابان تاج‌و گیشا تلفن۹۲۵۷۴۵

مورد نیاز اجاره

S.F.A
نخستین مرکز اجاره‌به خارجیان۱۳ـ ۶۵۱۲۱۲

چندین خانواده آمریکائی و آلمانی
بتعدادی آپارتمان و ویلا در شمال‌شهر مخصوصا پهلوی داودیه ، دروس، سلطنت‌آباد باشوفاژ و کولر و تلفن نیاز فوری دارند . تلفن ۶۸۷۸۱۲

خانواده آمریکائی
به آپارتمان همکف در محدوده میدان ونک و جردن مورا نیازمندیم تلفن ۷۳۹۰۵۹ یا ۸۴۹۵۲۴
آـ۱۲۶۱

حیاط دربست با تلفن‌در شعاع خیابان پهلوی از میدان منیریه نا میدان ولیعهد در شعاع خیابان شاه از چهارراه‌یوسف‌آباد‌تاچهارراه‌اردیبهشت تلفن ۶۶۶۸۳۳

عجله بکن ای صاحبخانه
تا دیر نشده اجاره‌بدین هم آپارتمان و هم خانه ۶۵۶۷۷۳

نیاز اجاره فوری
به ساختمانی ۱۰ تا۱۲ دستگاه آپارتمان دو اطاق خوابه برای سکونت‌کارمندان شرکت‌خارجی درشاهرضاتخت جمشید نزدیک روزولت تلفن ۲۲۲۶۳۰ ـ ۲۲۷۵۱۱
۱ـ۵ آـ۱۲۱۰

۴دستگاه آپارتمان برای اجاره در شمال شهر از ۴۰۰۰ تومان ببالا نیازمندیم ۸۵۰۴۵۰ و ۸۴۹۶۶۳
آـ۱۲۵۶

شهر مسکن
به ما تلفن کنید مسکن اجاره‌ای دلخواهتان رادر اختیارتان قرار دهیم یک تلفن ضرری نداردبنفع شماست‌تلفن ۸۵۷۷۹۸

جهت‌سکونت خانواده خارجی نیاز ویلا یا آپارتمان طبقه‌اول با۳ اطاق خوابه تا ۱۲ هزار تومان نیازمندیم ۲۲۷۶۳۸

ویلاو آپارتمان شمارابه ایرانی وخارجی دراسرع وقت‌اجاره میدهیم تلفن ۲۳۲۷۸۷

تعدادی ویلاوآپارتمان برای خارجیان شرکت شمال‌شهر احتیاج‌است ۸۵۰۶۳۱

ویلا وهمکف شمال شهر برای خارجیان نیازمندیم ۲۲۰۲۷۳

به دو اطاق حدودخیابان های آذربایجان آیزنهاور و رودکی برای سکونت یك خانواده ۲ نفری مورد نیاز است از ۸٫۵ الی ۱ و از ۴ الی ۶٫۵ بعدازظهر تلفن ۳۲۸۳۸۷

آپارتمان اجاره محل کار ۹۳۳۹۷۶

ویلا و آپارتمان درشمال شهر برای کارمندان عالیرتبه شرکت خارجی فوری نیازمندیم۲۲۲۶۳۰ و ۲۲۷۵۱۱

آپارتمان و ویلا در شرق شمیران جهت اجاره نیازمندیم ۲۸۴۳۸۰

تعدادی آپارتمان جهت سکونت و دفتر کار فوری‌نیازمندیم۶۸۲۲۷۰

یك شرکت خارجی
برای روسا و کارمندان خود فورا به تعدادی اپارتمان ویلا در شمال شهر نیاز مند است ۷۳۹۰۵۹ یا ۸۴۹۵۲۴
آـ۱۶۳۱

به‌چنددستگاه‌آپارتمان مسکونی و محل کار اجاره‌ای ارزان نیازمندیم ۸۴۸۵۵۳ـ۶۲۱۵۶۹
۱ـ۳ آـ۱۸۰۶

یك شرکت آمریکائی
به تعدادی ویلا و آپارتمان فورا نیازمند است ۷۳۹۰۵۹ یا ۸۴۹۵۲۴
۱ـ۳ آـ۱۶۷۹

آپارتمان دو اطاق خوابه‌برای مطب پزشك در شمال شهر نیازمندیم ۷۳۹۰۵۹ یا۸۴۹۵۲۴
۱ـ۳ آـ۱۶۸۰

زن و شوهر جوان بیك آپارتمان یك اطاق‌خوابه که اجاره آن تا ۲۷۰۰ تومان باشد نیازمند می باشد تلفن ۲۸۶۴۰۰

اطراف تهران یك اطاقه و آپارتمان نیازمندیم ۸۳۸۷۲۴
آـ۱۵۶۴

به محلی جهت کاروانبار کردن کالا برای یك شرکت ماشین روحوالی میدان عشرت‌آباد یا یك محل خلوت نیازمندیم از ۵٫۵ تا ۸ عصر تلفن ۷۶۰۶۱۴ و ۵تا ۱۰شب ۲۲۸۹۴۳

مورد نیاز برای خرید

خریدار زمین افسریه ۳۴۳۳۴۶
۱ـ۱۰ آـ۲۰۹۶

خریدار یك خانه یا یك قطعه زمینی در شمیران ۲۷۱۱۵۳

اهواز
زمین‌خریداریم ۷۹۴۴۱۸

خریدو فروش مهرشهر
گوهردشت فردیس ۹۲۲۷۳۹
۱ـ۱۰ آـ۱۷۲۷

خرید و فروش آپارتمان ۹۲۲۷۳۹

خرید زمین ساختمانی ۹۳۳۹۷۶
۱ـ۱۳ آـ۱۶۲۳

اهواز
زمینهای‌اهواز‌ـ‌خرمشهر آبادان‌خریداریم ۶۶۸۳۷۴

خرید خانه کلنگی شمال شهر ۹۲۸۰۸۲

زمینهای‌تهران پارس خریداریم ۷۹۳۰۲۰

خرید و فروش آپارتمان ۹۲۲۷۳۹

خرید و فروش زمین های بلوار رضا پهلوی تلفن ۳۴۵۶۵۳

خرید زمین بلوار رضا پهلوی ۳۴۴۹۸۲
۱ـ۱۲ آـ۱۸۷۲

ویلادرشرق شمیران خریداریم ۲۸۴۳۸۰

زمینهای افسریه وبلوار رضا پهلوی خریداریم نلفن ۳۴۳۳۴۶

یکقطعه زمین در داخل یا خارج محدوده شمیران خریداریم ۲۸۴۳۸۰
آـ۱۳۱۹

خرید آپارتمان شرق شمیران ۲۸۴۳۸۰
آـ۱۳۱۸

پول شرطی موجود ۸۲۲۶۵۹

زمین در مهر شهر و شهرك غرب خریداریم ۸۲۴۰۱۰ و۸۳۱۴۰۲

بنگاههای معاملات املاک

بورس اراضی مهرشهر کوی ولیعهد کوهردشت ۶۴۸۲۵۵

خرید وفروش مهرشهر
گوهردشت ،فردیس ۹۲۲۷۳۹

اراضی‌نارمک و سازمان‌چای خریدار و فروشنده‌ایم ۷۹۵۲۸۱
آـ۱۷۷۷

دفتر پارس
مرکز معاملات املاك‌شهر و شمیرانات ۸۴۱۵۵۸

تهیه مسکن فوری در اسرع وقت آپارتمان و ویلای شما رابه خارجی و ایرانی‌بفروش یااجاره می دهیم تلفن۶۵۲۹۲۴

بورس املاك شمیران
دفتر براتی ۲۷۲۵۷۵

جهت اجاره سکونت و محل کار و خریدوفروش آپارتمان در غرب تهران با ما تماس بگیرید تلفن ۹۸۲۵۷۵ از ۹ صبح تا ۱۲ و ۳ تا ۷ شب

معاملات پول

پول موجود است تلفن ۶۸۰۱۳۶

وام فوری
ارزانتر از همه جا روی ملك ـ اتومبیل‌و چك کارمندی و مازاد ملك چنانچه در رهن و گروباشد فوری‌پرداخت میشود
۶۴۴۵۱۹

پول شرطی موجود تلفن ۶۸۱۷۸۷

پول فوری در معابل‌خانه و مسغلات موجود ۹۲۸۴۶۵

پول فوری در مقابل چك کارمندی ۸۳۹۷۴۰

وام فوری

درمقابل ملك ۶۵۵۳۹۰

پول شرطی از صد هزار تا ۵ میلیون تومان نیاز ۹۲۰۸۲۹

وام درمقابل‌چك‌کارمندی
۷۵۲۱۳۳

پول شرطی نیازمندیم تلفن ۶۸۱۷۸۷

پول

در مقابل ارائه سند مالکیت منزل خود به اعتبار آن به شما وام میدهیم‌ونیز در مقابل اتومبیل و تلفن هم وام پرداخت میشود
۸۹۲۲۴۳

استخدام

یکنفر ماشین نویس زن که بتواند جوابگوی تلفن‌هم باشد موردنیازاست تلفن۲ـ۸۵۶۰۰۱
آـ۱۸۳۲

ویزیتور داروئی
یک شرکت داروئی تعدادی نماینده علمی با شرایط زیر و باحقوق و مزایای مکفی و پورسانتاژفروش‌جهت‌شهرستان ها استخدام مینماید.
۱ـ داشتن دیپلم
۲ـ حداقل۲سال سابقه و ویزیت داروئی در منطقه
۳ـ مقیم مرکز استان
۴ـ انجام‌خدمت نظام یا معافیت دائم
۵ـ سن بین ۲۵ تا۴۰ سال
۶ـ داستن اتومبیل
ازواجدین شرایط خواهشمند است مشخصات کامل خودرا باذکر نشانی و شماره تلفن به‌آدرس روزنامه اطلاعات راهنمای ۴۷۲ ارسال نمایند.
۱ـ۲ آـ۱۵۳۰

یك شرکت بزرك‌صنعتی استخدام مینماید
۱ـمکانیك ماشین آلات‌صنعتی
۲ـ برقکار صنعتی
۳ـ فرزکار
۴ـ کارگر ساده
از داوطلبان خواهشمند است درخواست همکاری خودرابا ذکر مشخصات کامل ، نشانی، شماره تلفن به آدرس روزنامه اطلاعات راهنمای شماره ۳۶۶ ارسال فرمایند.
۱ـ۲ آـ۱۵۲۶

پرستار دندانپزشکی
دوشیزه یا بانوی تمام وقت ویا ۲ نفر بطور نیمه وقت نیازمندیم ۳۴۶۶۴۲

استخدام نقشه بردار
یک شرکت ساختمانی جهت کارگاههای‌خوزستان به دونفر نقشه بردار با تجربه احتیاج دارد . ازداوطلبان خواهشمند است تقاضای‌خودرابا ذکرمشخصات کامل نشانی، شماره تلفن به آدرس روزنامه اطلاعات راهنمای شماره ۳۶۲ ارسال فرمایند.
۱ـ۲ آـ۱۵۲۲

استخدام بانوی ماشین‌نویس
یک نفر بانوی ماشین نویس مورد احتیاج است از ساعت ۵الی۸٫۵ عصر بهتلفن۳۰۵۰۳۸ مراجعه شود.

یکنفرحسابدار بازنشسته تمام وقت‌مورد نیازاست راهنمای ۴۶۷ تلفن ۳۱۱۰۸۰

آگهی استخدام
یکشرکت تولیدی برای تکمیل کادرخود بکار تمام وقت‌افراد زیر نیازمند است.
۱ـ مهندس صنایع
لیسانس یافوق لیسانس تولید یامهندسی صنایع باحداقل ۲ سال سابقه کار درامورتولیدی
۲ـ مهندس الکترونیک
لیسانس الکترونیک با حداقل۲ سال سابقه کار در کارخانجات تولیدی
۳ـ سرپرست تولید
دیپلم یا فوق دیپلم با تجربه کاری در امور سرپرستی و مشابه آن
۴ـ تکنیسین الکترونیک
دیپلم یافوق دیپلم الکترونیک‌با حداقل ۲ سال سابقه کار
۵ـ سرپرست آبکاری
فوق دیپلم در رشته آبکاری فلزات باتجربه کاری در رشته شیمی باحداقل ۲ سال سابقه کار مشابه
شرایط عمومی
دارا بودن برگ خاتمه خدمت یامعافی دائم
از علاقمندان خواهشمند است تقاضای همکاری خودرا باذکر مشخصات کامل نشانی،شماره تلفن‌به آدرس روزنامه‌اطلاعات راهنمای شماره ۲۶۳ ارسال دارند.

۴ نفر برای توزیع‌نمودن لوازم آرایش زن یا مرد که‌دارای گواهی‌رانندگی باشند نیاز است‌بتلفن ۶۶۳۲۳۴ مراجعه شود

آگهی استخدام
یک شرکت‌تولیدی بزرگ افراد زیر را که دارای برگ خاتمه خدمت‌یامعافیت از خدمت نظام وظیفه‌باشند باحقوق و مزایای قابل توجه استخدام مینماید.
۱ـ نجار سری کار
۲ـ جوشکار ضخیم کار و رقکار
۳ـ مونتاژ کار فلز
۴ـ لوله‌کش
۵ـ کارگر ساده
۶ـ راننده لیفتراك
۷ـ نظافتچی
۸ـ نگهبان
متقاضیان میتوانند درخواست خودراباذکر مشخصات کامل، نشانی، شماره تلفن به آدرس روزنامه اطلاعات راهنمای شماره ۴۷۷ ارسال‌دارند.
۱ـ۲ آـ۱۵۳۶

استخدام کارگر ساده
پنجاه‌نفر کارگرساده با شرایط ذیل استخدام میشوند.
۱ـ داشتن سواد خواندن و نوشتن (دارندگان پایان نامه دوره ابتدائی مرجع هستند)
۲ـ داشتن برگ انجام خدمت زیر پرچم یا معافیت ازخدمت نظام وظیفه
۳ـ حداکثر سن ۴۰ سال
واجدین‌شرایطمیتوانند تقاضای خودرا با ذکر مشخصات‌کامل، شماره تلفن به ادرس روزنامه اطلاعات راهنمای شماره ۴۷۶ ارسال فرمایند.
۱ـ۲ آـ۱۵۳۵

استخدام آشپز
یکنفر آشپز جهت کار در کارگاه تهران مورد نیاز است ۳۵۹۵۹۵

بیك مستخدم زن بطور شبانه‌روزی مورد احتیاج است لطفا از ساعت۳ تا ۵باشماره تلفن۶۶۷۳۳۰ تماس بگیرید .

به چند موتورسوار تمام وقت‌با گواهینامه‌وموتور مورد نیاز است تلفن ۶۴۸۷۲۴

خدمتکار زن ۴۰ ساله جهت کارهای منزل تلفن ۸۲۷۱۹۷

راننده درجه ۲ شخصی با ۸ سال سابقه کار فنی و ضامن معتبر جویای کار است تلفن ۷۵۲۸۵۰
آـ۱۲۷۵۳

به تعدادی کارگر ساده تمام وقت و نیمه وقت نیازمندیم ۸۳۳۲۳۲

بچند نفر راننده پایه ۲ شخصی که حداقل ۱۰ سال سابقه کار داشته باشند مورد نیاز است. بهار شمالی اول مزین‌الدوله شماره ۹۲ شرکت پل وشوسه
آـ۱۲۴۰

آگهی استخدام
یك‌موسسه تولیدی‌برای تکمیل کادر اداری خود به‌افراد زیر نیازمنداست
۱ـ ماشین نویس‌فارسی و لاتین
۲ـ دفتردار و بایگان
۳ـ راننده
۴ـ خدمتکار
داوطلبین از ساعت ۸تا ۱۶ به نشانی خیابان پهلوی بالاتر از میدان ولیعهد جنب سینما ـ آتلانتیك کوچه‌خورشید پلاك ۲۳ و ۲۵ مراجعه نمایند .

شرکت مهندسی پاکند
به‌تعدادی‌کارگر برق کارنیازمند است متقاضیان با تلفن های ۹۲۵۲۷۷ و ۹۳۵۲۷۷ تماس بگیرند.
آـ۱۲۸۰

خانمی حدود ۳۰ سال برای کار های منزل یک نفر بیمار شبانه‌روزی‌با حقوق ماهیانه سه هزار تومان نیازمندیم تلفن ۷۸۳۱۲۰

خانه‌شمارا بخارجیان اجاره‌میدهیم

مؤسسه امپایر ۲۳۷۵۰۰
خانه‌بخارجیان اجاره میدهد
۲۳۲۲۲۲-۲۳۸۹۵۵

مؤسسه نیازمندیهای خارجیان
خانه بخارجیان اجاره میدهد
۸۳۰۰۸۲ - ۸۳۰۰۸۱
۸۲۱۷۲۳ - ۸۲۱۸۱۱
۳۶۱ تخت جمشید مقابل سفارت آمریکا

سازمان مسکن پارس
مرکزاجاره بخارجیان
۸۴۸۴۲۴
۸۵۳۸۵۳
۸۵۷۵۸۵
خرید وفروش

هرنوع ویلا و همکف‌در شمال‌شهر برای‌سکونت روسای خارجی فوری نیازمندیم۲۲۲۶۳۰ و ۲۲۷۵۱۱

یونیورسال
مرکز اجاره به خارجیان ۲۴ ساعته
۲۳۸۷۹۹
۲۳۹۱۱۸
باتضمین یکساله

شهر مسکن
مرکز اجاره به ایرانی و خارجی
۸۵۷۷۹۸

مؤسسه امور خارجیان
مرکزاجاره تخت جمشید جنب ...
۷۵۱۷۸۲-۷۵۲۳۵۸

UNIQUE یونیک
خانه بخارجیان اجاره میدهد
معتبرترین مرکز اجاره در شمال شهر
۲۲۵۵۰۴
۲۲۶۴۸۷

سازمان مسکن کندو
کانون اجاره بخارجیان
ویلا
آپارتمان
دفترکار
خریدوفروش
۲۲۷۶۳۸-۲۲۷۶۳۹

شرکت پنج قاره
باکادرمجهز درامور اجاره بخارجی وایرانی وخریدوفروش
۸۵۰۸۳۴ و ۸۵۸۰۴۶
۶۸۱۲۳۱ و ۶۸۵۳۳۳

وزیری
۶۵۸۱۸۸
۶۵۳۷۴۳
اجاره بخارجیان ـ خرید ـ فروش

آژانس اینترنشنال
مرکز اجاره بخارجیان
تلفن ۲۴۳۰۱۹

تهیه مسکن آگشن
اجاره بخارجیان ۶۸۷۸۱۲

ZAFAR مؤسسه ظفر
معتبرترین مرکز اجاره خانه بخارجیان در شمال شهر
تلفنها: ۲۲۸۵۸۹-۲۲۷۷۴۶

سازمان نیازمندیهای فرخ
مرکز اجاره وخرید وفروش
۲۲۹۱۵۷-۲۲۹۱۵۵
مباشرت نیز میپذیریم

آـ۱۴۹۶

ایران مسکن
IRAN
گروه مجرب ۳۵ نفری. اجاره بخارجیان. شمال شهر. شمیرانات (خرید وفروش)
۲۳۲۲۷۳-۲۳۰۸۴۴

شرکت تی دم
مرکز اجاره به ایرانی و خارجی
۶۲۱۵۶۹-۸۴۸۵۵۳

سازمان کلدن سیتی
مرکز اجاره به خارجیان
تلفن ۷۵۶۹۲۲-۷۶۲۲۵۷

۸۲۴۹۵۳
سازمان نیازمندیهای خارجیان
خانه شمارابه خارجیان اجاره میدهد
۸۳۸۱۰۶-۸۲۷۹۰۱

شماره ۱: تقاطع کوروش کبیر و ۴۵ متری
۲۳۸۷۹۹
۲۳۶۰۷۸
سازمان یونیورسال
مرکز اجاره به خارجیان
اجاره ویلا، آپارتمان
۲۴ ساعته
۲۳۳۵۹۳
۲۳۹۱۱۸
سازمان یونیورسال
باتضمین یکساله
دفترکار و خرید و فروش
شماره ۲: روبروی هتل بین المللی

مؤسسه فرد
بزرگترین مرکز اجاره بخارجیان
۶۸۵۷۳۷-۶۸۶۱۵۸

آژانس استار
اجاره بخارجیان
۸۵۶۱۷۴-۸۴۶۱۶۳

مرکز اجاره بایرانی و خارجی ۲۴ ساعته ۸۳۲۹۳۳

پیشتاز
پیشتاز اجاره بخارجیان
۳۹۱۰۵۵-۳۱۷۷۴۲

نیازمندیهای اطلاعات

تلفنهای: ۳۰۳۷۰۲-۳۱۱۲۱۹-۳۱۱۲۲۵-۳۱۱۲۲۴

نیازمندیهای اطلاعات تلفنی آنی میپذیرد

به چند نفر دوزنده‌وارد به کار تولیدی زنانه نیازمندیم ۸۴۵۶۷۱

استخدام

ماشین نویس،سکرتر ۸۵۲۴۷۶
آ-۱۲۵۲

مکانیک برای تهران

شرکت ساختمانی به یک نفر مکانیک ماشین آلات سنگین در تهران نیازمند است بعد ازظهر هاازساعت ۳ تا۵ با تلفن های ۹۶۰۰۸۵ و ۹۶۰۰۸۶ تماس حاصل شود.
۱-۲ آ-۱۲۴۷

تیتان استخدام میکند

۱- فرزکار
۲- تکنیسین ماشین آلات راه سازی
۳- آهنگر درجه ۱و۲
۴- کارگر ساده
۵- آبدارچی
آدرس جاده مخصوص کرج کیلو متر دوم‌کوی سوم بیمه پلاک ۱۰
۱-۲ آ-۱۲۴۱

ایران‌فان

بچندنفر کارگر جوشکار و تراشکار جهت کارگاه در نارمك نیازمند است. شاهرضا ـ اول روزولت شماره ۵۳ طبقه چهارم مراجعه فرمائید .

چند نفر کارگر لوله‌کش و سرویسکار نیازمندیم تلفن ۷۶۱۶۰۱

تحصیلدار

با ضامن معتبر وگواهی نامه موتور نیازمندیم ۸۹۲۲۴۳

بتعدادی‌راننده پایه‌یکم باحداقل ٤ سال سابقه کار و آشنائی به مکانیك اتومبیل با حداقل مدرك تحصیلی ششم ابتدائی و همچنین‌به تعدادی پیشخدمت باحداقل ٤ سال سابقه کار در این زمینه بامدرك تحصیلی ششم ابتدائی مورد نیاز است داو طلبین‌باتلفن ۸۹۷۲۵۸ تماس حاصل نمایند.

به جوانی با معلومات سیکل خوش‌بیان‌و خوش برخورد نیازمندیم ۳۱۱۲۲۹

بیك مستخدم زن‌شبانه روزی جهت انجام امور کارهای منزل نیازمندیم تلفن ۶۵۳۴۳۶

سکرتر

دوشیزه یا بانو جهت جوابگوئی تلفن نیازمند است . ۹۳۰۰۴۷

دعوت بهمکاری

یك شرکت بزرك‌نساجی در رشت تعدادی تکنیسین ریسندگی و بافندگی و رنك‌رزی و تکمیل را به همکاری دعوت‌می نماید متقاضیان لطفا به‌نشانی تهران سپهبد زاهدی بالاتر از تخت جمشید خیابان اراك شرقی پلاك ۱۶ مراجعه نمایند ضمنا متقاضیانی که دارای سابقه کار می‌باشند ارجحیت دارند

آگهی استخدام سکرتر آشنا به زبان انگلیسی‌و تایپ فارسی و لاتین‌با حداقل تحصیلات دیپلم برای یك شرکت ساختمانی استخدام می شود ۸۵۶۸۲۹

آگهی استخدام

شرکتی‌به‌دو نفر سکرتر باتجربه نیازمند است.
شرایط‌استخدام
۱- سکرتر با اشنائی کامل‌به زبانهای فارسی، انگلیسی ، فرانسه و تایپ و تلکس تمام وقت
۲- سکرتر باآشنائی کامل به زبانهای فارسی ، انگلیسی ویا فارسی، فرانسه، و تایپ و تلکس تمام وقت
۳- ملیت ایرانی
ازواجدین شرایط خواهشمند است با تلفنهای ۹تا ۸۳۱۶۷۷ تماس حاصل فرمایند

۱- راننده پایه یکم‌برای اتوبوس
۲- راننده‌با تجربه‌جهت مینی‌بوس با حقوق‌مکفی برای‌تمام‌وقت‌نیازمندیم، نرسیده به میدان شهیاد روبروی قرارگاه پلیس راه موسسه ام.آ. اس

آگهی استخدام

۱- مهندس راه و ساختمان با تجربه باحداقل ۱۰ سال سابقه کار جهت خدمت در شهرستان های جنوبی
۲-منشی مدیر عامل بانو بامرد تمام وقت جهت مرکز
۳- حسابرس جهت‌مرکز
٤- حسابدارمجرب و اردبامور انبار جهت مرکز
۵- متروریاتجربه باحداقل ۱۰ سال سابقه کار جهت‌شهرستان
٦- راننده‌باتجربه پایه یکجهت شهرستان
۷- راننده باتجربه پایه دوم شخصی‌جهت‌تهران و شهرستان
۸- کارگر لولکش ارزبستو کارگر جوشکار جهت‌شهرستان داوطلبین از ساعت ٤ الی ٦ بعد ازظهر مراجعه فرمائید تلفن ٦٢٤٣١٧ و ٦٢٦٦٨٣ و ٦٢٤٠٥٣ و ٦٢٨٠٦٥
آ-۱۲٤۹

آگهی استخدام در شرکت تولیدی

۱- منشی آشنا بزبان انگلیسی بافرانسه جهت ترجمه از فارسی‌به فرانسه و یاانگلیسی و یا بالعکس کسانیکه به زبان فرانسه آشنائی داشته باشند ارجحیت دارند.
۲- مترجم زبان فرانسه جهت ترجمه اوراق فنی
۳- دیپلمه بازرگانی جهت بازرسی‌نمایندگی‌های این‌شرکت در شهرستان ها
٤- دیپلمه‌فنی رشته اتومکانیک جهت بازرسی تعمیرگاه های شرکت.
شرایط استخدام
دارا بودن برگ خاتمه خدمت یامعافیت دائم غیرپزشکی
دارا بودن گواهینامه رانندگی برای مشاغل ردیف های سه و چهار واجدین شرایط می توانند درخواست خود را باذکر مشخصات کامل، نشانی وشمارمتلفن به راهنمای‌شماره ۳٦٤ روزنامه اطلاعات ارسال دارند.
۱-۲ آ-۱۵۲٤

آگهی‌استخدام کارخانجات تولیدی

افراد مشروحه‌زیر را باحقوق ومزایای فوق‌العاده استخدام مینماید.
۱- مکانیک‌ماشین‌آلات صنعتی
۲- مکانیک دستگاه های نقطه جوش
۳- مکانیک ماشین‌های‌خودرو
٤- قالب‌بند
۵- جوشکار کاربید
٦- صافکار
۷- برقکار اتومبیل
۸- مونتاژ کار درجه یک و درجه ۲
۹- کارگر پرس‌کار
۱۰- کارگر آهنگر درجه یک ودرجه دو
۱۱- کارگررنگ‌سازی اتومبیل باسابقه کار
۱۲-کاشل ساز درجه یک
۱۳-کارگر آتش‌نشانی باسابقه کار
۱٤- کارگر پیستولەکار
۱۵- کارگر نقطه جوشکار
۱٦-چرخکار تودوزی‌اتومبیل
۱۷- سرویس کاراتومبیل
۱۸- نظافتچی
۱۹- نگهبان
۲۰ - کارگر ساده
شرایط استخدام:
دارا بودن برگ خاتمه خدمت یا معافیت دائم غیرپزشکی
تحصیلات برای کارگران‌حداقل خواندن ونوشتن
واجدین شرایط می توانند تقاضای‌خودرابا‌ذکر مشخصات کامل، نشانی و شماره تلفن‌به آدرس‌روزنامه‌اطلاعات راهنمای شماره ۳٦۱ ارسال‌دارند.

یك شرکت تولیدی استخدام میکند

۱- کارمند ترخیص با داشتن سابقه کار مفید
۲- ماشین نویس فارسی و لاتین (مرد یا زن)
۳- نگهبان ورزیده با تضمین کافی
٤- کارگر خیاط مرد وزن
۵- رویه‌کوب و رویه دوز مبل
٦- نجار فرنگی ساز
۷- کارگر ساده زن و مرد
متقاضیان‌میتوانند تقاضای‌خود را با ذکر مشخصات کامل ، نشانی،شماره تلفن به آدرس روزنامه‌اطلاعات راهنمای‌شماره ۳٦۰ ارسال فرمایند.

آگهی استخدام برای کار در رستوران

به افراد زیر نیازمند است.
۱- کمك آشپز ۳ نفر
۲- گارسون ۳ نفر
متقاضیان درخواست خودرا باذکر مشخصات کامل ونشانی وشماره تلفن به‌آدرس‌روزنامه اطلاعات راهنمای شماره ٤۸۱ ارسال نمایند.
۱-۲ آ-۱۵٤۰

آگهی استخدام

یکشرکت‌تولیدی جهت تکمیل کادراداری‌خود افرادمشروحه زیر راجهت خدمت در تهران باحقوق‌ومزایای‌کافی بهمکاری دعوت مینماید.
۱- خانم منشی- دارای دیپلم‌یا بالاتر تسلط کامل‌بزبان‌انگلیسی وآشنائی به تایپ فارسی و لاتین و تلکس و تجربه کافی درامور منشیگری.
۲- راننده مدیر عامل -دارای سواد حداقل ششم ابتدائی و برگ پایان خدمت و یا معافی غیر پزشکی و گواهینامه پایه دوم رانندگی.
۳- نامه رسان دارای حداقل سواد ششم ابتدائی و برگ پایان‌خدمت‌یامعافی غیرپزشکی.
واجدین شرایط می توانند تقاضای خودرا با ذکر مشخصات‌کامل . نشانی.شماره تلفن‌به آدرس روزنامه‌اطلاعات راهنمای شماره ٤۷۵ ارسال نمایند.

کارگر سری‌دوز زنانه نیازمندیم‌تلفن ٦٤۸٤۳۰

ایران‌فان

بچند نفر حسابدار آشنا به حسابداری صنعتی و بازرگانی‌با ۵ سال‌سابقه کار مفید نیازمند است شاهرضا اول روزولت شماره ۵۳ طبقه چهارم مراجعه فرمائید

برای همکاری استخدام مینماید

۱- چند نفر مهندس تاسیسات باتجربه‌جهت‌کار در دفترمرکزی ونظارت
۲- مهندس راه با حداقل ٤ سال تجربه در تهیه پروژه‌های راه جهت دفتر مرکزی‌تهران
۳- چندنفرنقشه‌کش تاسیسات باتجربه جهت کار در دفتر مرکزی
٤-منشی‌تایپیست آشنا به‌امور دفتری و زبان انگلیسی
واجدشرایط میتوانند تقاضای همکاری‌خودرابا‌ذکر مشخصات کامل، سوابق کارقبلی، نشانی وشمارمتلفن‌به آدرس روزنامه اطلاعات راهنمای شماره ٤۸۰ ارسال بفرمایند.
۱-۲ آ-۱۵۳۹

استخدام فوری یك‌شرکت ساختمانی

۱- به تعدادی راننده بیل و راننده بولدوزرو راننده‌جوبکن (ترانشوز) باداشتن گواهینامه ویژه
۲- یکنفر انباردار با داشتن حداقل سه سال سابقه کار و آشنا به زبان فرانسه احتیاج فوری دارد.
از داوطلبین خواهشمند است درخواست همکاری خودرا باذکر مشخصات کامل‌به‌نشانی روزنامه اطلاعات راهنمای شماره ٤۷۹ ارسال نمرمایند.
آ-۱۵۳٦

آگهی استخدام

یک شرکت معتبر افراد زیر را بهمکاری دعوت مینماید.
۱- دیپلمه ریاضی با دو سال سابقه‌کار در امور حسابداری
۲- دیپلم کامل متوسطه آشنا بزبان انگلیسی‌با دو سال سابقه در انبار داری
۳- راننده لیفتراك
٤- مکانیک ماشین آلات‌دیزلی
متقاضیان میتوانند درخواست همکاری‌خود را با ذکرسوابق کار قبلی، مشخصات کامل ، نشانی و شماره تلفن به‌آدرس روزنامه‌اطلاعات‌راهنمای شماره ۳٦۵ ارسال نمایند.
۱-۲ آ-۱۵۲۵

استخدام فوری یك شرکت‌بزرك صنعتی

برای‌تکمیل کادر پرسنلی‌خود به همکاری افراد زیر باحقوق مکفی نیازمند است:
۱- ماشین نویس لاتین و فارسی
۲- تحصیلدار با سابقه کار وگواهی‌نامه موتورسیکلت و ضامن معتبر
۳- پیشخدمت
٤- کارگر ساده
از متقاضیان تقاضا میشود درخواست خودرا با ذکر مشخصات کامل ، نشانی ، شماره تلفن به آدرس روزنامه اطلاعات‌راهنمای شماره ۳٦۷ ارسال فرمایند.
۱-۲ آ۱۵۲۷

استخدام گروه تاسیسات برق و تهویه

یکنفر مهندس برق یا مکانیک را باشرایط زیر به همکاری دعوت مینماید.
۱- آشنائی‌کامل‌بزبان انگلیسی
۲- دارا بودن حداقل ۸سال سابقه کارعملی
۳- دارابودن حداقل ٤ سال سابقه کار مدیریت
داوطلبین میتوانند درخواست خودرا باذکر مشخصات‌کامل، نشانی،شماره تلفن با روزنامه اطلاعات راهنمای شماره ٤۷٤ مکاتبه فرمایند.
۱-۲ آ-۱۵۳۳

یك شرکت معتبر شما را به همکاری دعوت می‌نماید

دایره سرویس قطعات یدکی بهمکاری عده‌ای با شرایط زیر احتیاج دارد:
۱- دیپلم‌یافوق‌دیپلم اتومکانیک یاماشین های کشاورزی
۲- دارا بودن گواهینامه رانندگی پایه دوم شخصی
۳- آشنا بزبان انگلیسی
٤- دارا بودن برگ خاتمه خدمت یامعافی دائم
۵- حاضر بودن بخدمت در یکی از شهرستانها
حائزین‌شرایط لطفا درخواست خودرابا‌ذکر مشخصات کامل، نشانی، شماره تلفن به آدرس روزنامه اطلاعات راهنمای شماره ٤۷۳ ارسال فرمایند.

هنرپیشه زن‌و مرد

آموزشگاه‌هنری پاترا با امتیاز رسمی‌ازوزارت فرهنگ و هنر عده‌ای خانم و آقا جهت تعلیم هنرپیشگی. وشرکت در فیلم سینمائی و سریال تلویزیونی میپذیرد داوطلبان‌همه روزه از ساعت ۵ر۱۰ صبح الی ۱۲ و از ۵ر۵الی۷ بعد ازظهرمراجعه نمایند.احمد کاشانی کارگردان تاتر-نشانی‌درو ازمدولت‌روبروی پمپ بنزین کوچه حمیدالدوله تلفن ۳۱٤۵۳۹
آ-۱۳٦۷

یکنفر سرویسکار تلویزیون باحقوق مکفی نیازمندیم تلفن ۷٦۷٦۲۳
آ-۱۳۵۱ ۱-۲

بچند نفر نامه رسان موتور سیکلت سوار نیازمندیم با تلفن ٦٦۷٦۷٦ تماس حاصل نمایند .

کارگر لوله کش سردو گرم و چدن کار جهت یك کارگاه ساختمانی حومه‌تهران باحقوق‌مکفی استخدام‌میشودمتقاضیان عصر ها باتلفن۸۵۲۸۸۵ تماس حاصل نمایند.

آگهی استخدام کارخانجات تولیدی

افراد مشروحه زیررا باحقوق ومزایای فوق‌العاده استخدام مینماید.
۱- مهندس مکانیک تسلط کامل بزبان فرانسه باسابقه‌کار
۲- مهندس تولید - صنایع- طراحی و یا قالب سازی تسلط کامل بزبان فرانسه
۳- تکنیسین مکانیک عمومی آشنا به نقشه خوانی باسابقه کار
٤-تکنیسین شیمی جهت سر - پرستی کارگاه های نقاشی با سابقه کار وداشتن تسلط بزبان فرانسه
۵- منشی‌دوشیزه یابانو تسلط کامل به ترجمه زبان فرانسه و آشنا به تایپ فرانسه
٦-دیپلم فنی رشته فلزکاری و مکانیک
۷- دوشیزه یابانو آشنابه‌تایپ فارسی باسابقه‌کار
شرایط استخدام
دارا بودن برگ خاتمه خدمت یامعافیت دائم غیرپزشکی
واجدین‌شرایط میتوانندتقاضای خودرابا ذکر مشخصات کامل، نشانی، شماره تلفن به ادرس روزنامه اطلاعات راهنمای شماره ۳٦۸ ارسال نمایند.
۱-۲ آ-۱۵۲۸

استخدام

یکنفر دیپلمه مرد با اتومبیل شخصی جهت سر پرستی و استخدام کارگران در ری و تهران با حقوق مکفی استخدام میشود تلفن ۸۹۵٦۲٤

استخدام راننده

به راننده سواری جهت کار تمام وقت نیازمندیم برای‌تعیین وقت‌مصاحبه‌باتلفنهای ٦٤۹۷۰۹ و ٦٤۹۷۲۳ تماس بگیرید.
۱-۲ آ-۱۳۵۸

بتعدادی بانو و دوشیزه برای سری دوزی - نیازمندیم‌تلفن ۹۲۰۳۳۵

منشی

کارخانه تولیدی برای دفتر فروش خود احتیاج به یک منشی آشنا به زبان انگلیسی وتایپ فارسی و لاتین دارد . داوطلبین‌میتوانند تقاضای‌خود رابا ذکر مشخصات کامل ، نشانی، شماره تلفن به آدرس روزنامه اطلاعات راهنمای شماره ٤۷۸ ارسال بفرمایند.
۱-۲ آ-۱۵۳۸

نیازفوری جهت‌استخدام

۱- صندوقدار با حداقل سه سال سابقه کار با تضمین‌کافی
۲- دیپلمه باحداقل یک سال سابقه کار در حسابداری
واجدین شرایط میتوانند تقاضای‌خودرابا‌ذکر مشخصات کامل و شماره تلفن و نشانی به‌آدرس روزنامه اطلاعات راهنمای شماره ۳٦۹ ارسال دارند.
۱-۲ آ-۱۵۲۹

جویای کار

دکتر دندانپزشك آماده همکاری در مطب یا درمانگاه از ساعت ۵الی ۹ بعدازظهر ۹٦۵۷۱۰

در مورد طرح و بررسیهای اقتصادی ، فنی ومالی Feasib lity-Study) پژوه‌های‌صنعتی‌و کارخانجات باما مشورت کنید.
عصرها ۵ به‌بعد- تلفن۳۳٤۹۱۱
۱-۷ آ-۱۲٦۲۳

آموزشگاهها

آموزشگاه ربانی

ماشین نویسی فارسی ولاتین رابا متد جدید ده انگشتی در آموزشگاه‌مجهز و مدرن ربانی بیاموزید ودر بهترین سازمان هابا حقوق مکفی استخدام شوید شاه آباد مقابل سینما حافظ ۳۱۷۱۳۵
آ-۱٤۸٤

تدریس خصوصی

مکالمه انگلیسی

رادر مدت کوتاه بیاموزید
تلفن ٦۵۲٤۵۷

انگلیسی ،فرانسه ، آلمانی ، عربی ،
تلفن ٦٦۹۷۸۳

مکالمه وگرامر

انگلیسی - فرانسه - آلمانی - ۲۸۷۷۲۱

مکالمه‌انگلیسی

۸٤۳۵٤۸

کلیه دروس
٦٦۹۷۸۳

تدریس خصوصی کلیه دروس با تضمین قبولی توسط کادری ورزیده از مهندسین فارغ - التحصیل دانشکده فنی‌و صنعتی آریامهر ساعتی ۵۰ تومان ٦٤٦۵۰۸ و ۳۵٦۷۱۱

فرانسه انگلیسی آلمانی مکالمه و تقویتی ۷۹٦۰۵۸

مکالمه انگلیسی فرانسه آلمانی
۸۲۰۹۷۳

کلیه دروس
نظری ، راهنمائی ، دبیرستان ، هنرستان
۸۲۰۹۷۳

انگلیسی خصوصی‌مکالمه تلفن ۹۷۱۸۷٦

کلیه دروس ابتدائی راهنمائی نظری ششم تقویتی
تلفن ٦۵۲٤۵۷

انگلیسی فرانسه تلفن ٦۵۲٦۵۹

تدریس خصوصی‌آلمانی تلفن ۲٤٦۸۵۳ از ۵ بعدازظهر به بعد

کلیه دروس ۸۵۰۷۳٦

انگلیسی‌فرانسه
۸۵۰۷۳٦

فرانسه خصوصی ۹۳٤٤۰۲
۱-۹ آ-۸٤۸۷

کلیه دروس اول تا چهارم نظری با تضمین دبیر ۸٤۵٤۱۵ - ۸٤۲۸٦۲

تدریس خصوصی کلیه دروس دبستانی و دبیرستانی توسط - دانشجویان دانشگاه تهران با تضمین قبولی تلفن ۷۹۰٤۰٦ و ٦۳۳۷۰۰

پانسیون

پانسیون کاج شمالی خانم کارمند ودانشجو ٦٦۰۸۵۱و ٦٤۸۳۹۵

پانسیون مونیك وزراء ٦۲۰۸۸٤ نوزاد تا٦سال با سرویس

یك شرکت ساختمانی جهت‌ماشین آلات خود بیکنفر مهندس مکانیك نیازمنداست. تلفن۱۵-۸۹۸٦۱۱

آگهی استخدام

جهت کارگاه استان کرمان‌بافراد زیر نیاز است
۱- مهندس سیویل با سابقه در امور خاکی‌و ماشین آلات سنگین
۲- نقشه‌بردار با تجربه
تلفن ٦۵۸۸٤۰ - ٦۵۲۰۲۷

بیمارستان‌وزایشگاه بابك

افراد واجد شرایط‌زیررا بهمکاری دعوت مینماید
۱- نرس- ماما- بهیار
۲- لیسانسیه علوم تغذیه
۳- مسئول بایگانی پزشکی
٤- کاخدار
خواهشمند است همه روزه غیراز ایام تعطیل از ساعت ۹ الی یك بعدازظهر به دفتر پرستاری بیمارستان واقع در خیابان کارون چهارراه‌طوس مراجعه فرمایند .

شرکت سهامی‌صنعتی ماهیار

استخدام میکند
۱- مهندس برق مسلط بزبان انگلیسی
۲- مهندس مکانیك مسلط بزبان انگلیسی
۳- ماشین نویس فارسی (مردجوان)
٤- تکنیسین برق فشار قوی
۵-راننده
داوطلبان به شماره ٦۳٤ خیابان سعدی‌جنوبی تهران مراجعه نمایند .

آگهی استخدام فوری

یك شرکت معتبر احتیاج به افراد ذیل دارد.
۱- سکرتر (دوشیزه یا بانو) جهت انجام امور سکرتری با آشنائی کامل به تایپ فارسی ولاتین با حقوق مکفی .
۲- مستخدم باتجربه جهت‌انجام امور کارهای شرکت با حقوق مکفی.
متقاضیان باتلفن ۸۹۲۲۳۸ تماس حاصل‌فرمایند

ان سی آر ایران یکنفر دیپلمه

و آشنا بزبان‌انگلیسی وسابقه کار درانبارداری وهمچنین یکنفر نامه رسان با گواهی موتور سواری احتیاج‌فوری‌دارد .
داوطلبین به خیابان کریم خان زند شماره ٤۹ مراجعه نمایند .

شرکت نسبی کارخانجات‌مهندسی سیروس ارجمند وشرکاء با حقوق مکفی استخدم مینماید

۱- خانم تلفنچی با سابقه کار و آشنائی به زبان انگلیسی .
۲- مستخدم دفتری با معلومات حدود سیکل اول متوسطه تلفن ۷۸۱۵٦۳

آگهی استخدام

شرکت‌سهامی جیپ جهت تکمیل کادر پرسنلی خود افراد زیر را با حقوق و مزایای مکفی استخدام می نماید :

۱-حسابرس ارشد حداقل لیسانس در رشته مربوطه‌و داشتن ٦ سال‌سابقه‌کاردرحسابرسی

۲-حسابرس داخلی حداقل لیسانس د ررشته مربوطه‌و۳ سال سابقه کار درزمینه‌حسابرسی

۳-کارمندحسابرس حداقل دیپلم و داشتن ۲ سال سابقه کار در زمینه حسابرسی

۴-کارمندحسابداری حداقل دیپلم و داشتن یك سال‌سابقه کار در سند نویسی

۵-کارمندتدارکات حداقل دیپلم ،آشنائی کامل بزبان انگلیسی و تجربه در خواندن‌تلکس

٦-ماشین‌نویس‌وبایگان حدود دیپلم وداشتن یکسال سابقه‌کار در زمینه ماشین‌نویسی وبایگانی

از آقایان که واجد شرایط استخدامی میباشند ، تقاضا میشود در اوقات اداری باستثنای روز های پنجشنبه به کارگزینی‌شرکت‌سهامی جیپ واقع در خیابان‌اکباتان‌ساختمان جیپ مراجعه نمایند .
جهت کسب اطلاعات بیشتر می توانید با تلفنهای ۳۰۵٤٤۵ الی ۳۰۵٤٤۹ با کارگزینی شرکت‌تماس بگیرید . ۱-۲

شرکت‌فربت

افراد مشروحه‌زیررابرای کار تمام وقت در تهران دعوت مینماید
۱- لیسانسیه حسابداری‌با حد اقل دو سال سابقه کاردر موسسات تولیدی آقا یا خانم ۲ نفر
۲- دیپلم ریاضی، بازرگانی ، طبیعی با حداقل دوسال سابقه کار در موسسات تولیدی آقایا خانم۵نفر
۳- مهندس برق با حداقل سه سال تجربه عملی در ماشین آلات ساختمانی کارخانجات تولیدی ۱نفر
٤- مهندس مکانیك با حداقل سه سال تجربه عملی در ماشین آلات ساختمانی کارخانجات تولیدی ۱ نفر
۵- تکنیسین درجه یك برق و مکانیك با سابقه کار حداقل ۵سال در کارخانجات‌تولیدی شن و ماسه‌و بتون ۵نفر
٦- راننده پایه یك برای کار در تهران ٤نفر
۷- کمك‌راننده برای کار درتهران ۱ نفر
۸- بایگان و ماشین‌نویس با تجربه آقا یا خانم ۱ نفر
۹- مامور خرید لوازم و ماشین آلات صنعتی و تولیدی با داشتن گواهینامه رانندگی و تضمین معتبر ۱ نفر
۱۰- نامه‌رسان با گواهینامه‌موتور سواری و آشنائی به شهر تهران ۱۰ نفر
از داوطلبان درخواست میشود با در دست داشتن یك‌قطعه عکس٤ × ٦ و یك‌برك فتوکپی شناسنامه واصل و فتوکپی آخرین مدرك تحصیلی یا پایان‌نامه و سوابق کار از ساعت۱٤ تا ۱۷ روزهای چهارشنبه ۲۳ وشنبه ۲٦ آذرماه جاری‌به آدرس‌زیر مراجعه فرمایند .
خیابان بزرگمهر شماره۱۸طبقه‌دوم شرکت‌فربت

یك شرکت معتبر صنعتی افراد حائز شرایط زیر را پس‌از یك‌دوره کارآموزی با حقوق و مزایای مکفی استخدام مینماید .
الف ـ تکنیسین فنی
(دیپلم یا فوق دیپلم برق ـ مکانیك- تاسیسات)
ب- کارآموزبامدرك‌سیکل
(کسانی که سابقه جوشکاری داشته باشند حق تقدم خواهند داشت)
ج- کارآموز بامدرك‌ششم ابتدائی
(کسانی که سابقه جوشکاری‌داشته باشند حق تقدم خواهند داشت)
۱- حداکثر سن داوطلبان ۲٤ سال
۲- دارای برك‌پایان‌خدمت یا معافیت ازوظیفه‌عمومی
متقاضیان برای کسب اطلاعات بیشتر و انجام تشریفات استخدامی به کارگزینی شرکت واقع در سه‌راه آذری بطرف میدان شهیاد جنب - تعمیرگاه پیکان انتهای کوچه شرکت‌خدمات مهندسی مراجعه نمایند.

شرکت شوکومارس افراد زیر را استخدام مینماید

۱- یك‌نفر مدیر فروش مجرد با حداقل دوسال سابقه کار دریکی از موسسات تولیدی
۲- چند نفر جهت‌فاکتورنویسی دارای‌مدرك تحصیلی در حدود دیپلم
۳- تعدادی کارگر ساده
آدرس : جاده اصلی کرج مقابل پل فرودگاه مهرآباد شرکت شوکومارس تلفن۹۵۳۰٤٤ و ۷-۹٦۰۰٦٦

استخدم کمك حسابدار

شرکت فسان بیك نفر کمك حسابدار که آشنائی به زبان فرانسه داشته باشداحتیاج‌دارد. آدرس خیابان آناتول فرانس‌شماره ۹۹شرکت فسان (حسابداری)

آگهی استخدام

PHILIPS

شرکت‌رادیوالکتریك‌ایران (فیلیپس)
جهت تکمیل کادر فنی خود تعدادی تکنیسین تلویزیون استخدام مینماید
داشتن برك معافی غیر پزشکی الزامی میباشد داوطلبین میتوانند همه روزه به غیراز پنجشنبه‌و تعطیل به کارگزینی شرکت واقع‌درجاده آبعلی۳ کیلومتر بالاتر ازسه راه تهران‌پارس مراجعه نمایند .تلفن ۹-۷۸۳۳۳۵و ٤۰-۷۸۳۵۳٦

آهنگر ماشین‌آلات سنگین

باحقوق مکفی استخدام میشود تلفن٦٤۵٤۹۱

آگهی استخدام واعزام بخارج

رستوران بزرك اپیکور برای تامین کادرتخصصی خود از طریق مصاحبه عده‌ای از جوانان علاقمند را جهت فرا گرفتن‌فنون آشپزی باشرایط زیر استخدام وپس‌از گذراندن دوره آموزشی‌بمنظور کسب تجربه‌بین‌المللی‌بخارج‌ازکشور اعزام‌میدارد

شرایط
۱- گواهینامه سیکل اول متوسطه
۲- برك خاتمه خدمت زیر پرچم و یا معافیت دائم (غیرپزشکی)
۳- سلامتی کامل
متقاضیان میتوانند روزانه بین ساعت ۱۰ الی ٦ بعدازظهر تاآخرروز ۲۷ر۹ر۳٦ به‌محل‌رستوران واقع درخیابان سنائی جنب‌کوچه هفدهم‌رستوران اپیکورمراجعه یا با تلفن ۸۲۸٤۲۰ و ۸۲۸٤۳٦ تماس بگیرند .

نیازمندیهای اطلاعات

تلفنهای: ۳۲۸۲۵۷-۳۲۸۴۱۴

علاءالدین ایران (شرکت سهامی عام)

جهت تکمیل کادر سازمانی خود به تخصصهای زیر نیازمند است

۱ـ حسابدار تحصیلات دیپلم باحداقل ۲ سال سابقه کار

۲ـ ویزیتور تحصیلات دیپلم با حداقل ۲ سال سابقه کار وداشتن وسیله نقلیه

۳ـ کارمند کاردکس تحصیلات حدود دیپلم باحداقل ۲ سال سابقه کار

۴ـ تحصیلدار باموتورسیکلت و حداقل تحصیلات ششم ابتدائی

۵ـ پرسکار تحصیلات پنجم ابتدائی با حداقل سه سال سابقه کار

۶ـ راننده لیفتراک باحداقل یکسال سابقه کار

عدم منع استخدامی ازنظر نظام وظیفه از شرایط اساسی استخدام است . واجدین شرایط میتوانند همه روزه غیر از روزهای تعطیل به کارگزینی شرکت واقع در کیلو متر ۸ جاده مخصوص کرج جنب کارخانه لیلاند مراجعه فرمایند .

آگهی فروش اتومبیل

بانك بازرگانی ایران سه دستگاه اتومبیل سواری مستعمل بشرح زیر :

۱ـ مرسدس بنز ۲۲۰ مدل ۱۹۶۵ بشماره ۱۸۳۹۱ تهران ب با حداقل قیمت ـر۳۰۰ر۰۰۰ ریال

۲ـ شاهین مدل ۷۴ بشماره ۱۱۲۳۳۲ تهران الف با حداقل قیمت ـر۱۷۰ر۰۰۰ ریال

۳ـ پیکان کارمدل ۵۴ بشماره ۱۹۹۶۵ تهران الف با حداقل قیمت ـر۲۴۰ر۰۰۰ ریال

را از طریق حراج عمومی درساعت سه بعد از ظهر روز سه شنبه ۶ دیماه ۲۵۳۶ در محوطه اداره مرکزی بانك واقع در میدان سپه بفروش میرساند.

طالبین شرکت در حراج میتوانند تا قبل از تاریخ حراج همه روزه بغیر از ایام تعطیل درساعات اداری اتومبیل ها رابازدید نمایند.

کلیه هزینه های متعلقه بعهده خریداران بوده و بانك دررد یاقبول پیشنهادات آزاد است .

کارخانجات الکترونیکی بلموند باحقوق مکفی استخدام میکند

۱ـ آنتن کش با وسیله نقلیه ۴۰ نفر .

۲ـ تعمیر کارتلویزیون (دارندگان وسیله نقلیه حق تقدم دارند) ۲۵ نفر.

۳ـ دوشیزه یابانو دیپلمه وارد بتایپ فارسی ولاتین خوش خط برای کار های دفتر ۱۰ نفر .

۴ـ دوشیزه یا بانوی تلفنچی با تحصیلات سوم متوسطه ۵ نفر .

۵ـ دوشیزه یا بانوی مو نتاژ کار ۴۰ نفر .

خیابان شوش میدان زاهدی کوچه جنب بانك ملی شماره ۱۰ تلفن های ۵۳۵۵۱۵ و ۵۲۲۹۱۴ و ۵۲۸۳۹۵

آگهی مزایده

شرکت فربت حدود یکصد تن آهن آلات قراضه را ازطریق مزایده بفروش میرساند داوطلبان میتوانند همه روزه (باستثناء روز های پنجشنبه وجمعه) از ساعت ۸ صبح تا ۱۶ ازنوع ومقدار آهن آلات مزبور در کیلومتر ۱۰ جاده قدیم کرج بعدازپل کن اول جاده فیروز بهرام کارخانجات شرکت فربت بازدید فرموده پیشنهادات خود را حداکثر تا پایان آذر ماه جاری بدفتر این شرکت واقع در خیابان بزرگمهر شماره ۱۸ در مقابل رسید کتبی تسلیم نمایند هزینه حمل آهن آلات به عهده خریدار است و برنده موظف است طی ۱۰ روز پس از انجام تشریفات انتقال آهن آلات خریداری را از محوطه کارخانه خارج نمایند.

پیشنهادات رسیده درساعت ۹ صبح روز پنجشنبه اول دی ماه ۲۵۳۶ در دفتر شرکت مفتوح وبرنده مزایده تعیین خواهد شد. حضور پیشنهاددهنده در جلسه مزایده آزاد است .

استخدام کارگر ساده

شرکت تولیدی کیان تایر

بی اف گودریچ سابق

تعدادی کارگر ساده را با مزایای زیر به همکاری دعوت مینماید.

۱ـ حقوق مکفی
۲ـ پاداش تشویقی
۳ـ سود ویژه
۴ ـ کمك هزینه مسکن .
۵ـ سنوات خدمت .
۶ـ استفاده از غذای گرم
۷ـ وسیله ایاب و ذهاب

متقاضیان با دردست داشتن برك خاتمه خدمت یا معافیت دائم به خیابان آیزنهاور ساختمان بی.اف . گودریچ شماره ۵۷۶ مراجعه نمایند.

شرکت کارخانجات پارس تریك برای انجام کار تمام وقت احتیاج به افراد زیر دارد

۱ـ طراح ونقشه کش
دیپلم فنی (درودگری یامکانیك) باسابقه کار کافی در رشته مربوطه (ارجحا درودگری)

۲ـ ماشین نویس
دوشیزه یا بانوی دیپلمه با حداقل یك سال سابقه کار

۳ـ مهندس مکانیك یاصنایع
با حداقل ۵ سال سابقه کار بعداز خدمت نظام در کارخانجات تولیدی

۴ـ تکنیسین الکترونیك
دیپلم وفوق دیپلم الکترونیك
با حداقل ۴ سال سابقه کار در کارخانجات تولیدی

شرایط عمومی :
دارا بودن برك خاتمه خدمت یا معافی دائم

خواهشمند است به آدرس آیزنهاور ایستگاه شاوب لورنس شماره ۵۶۳ مراجعه فرمائید

حقوق مکفی

لیسانسیه باتجربه جهت خدمت درساوه بهمکاری دعوت میگردد

داوطلبین میتوانند به شرکت آلوم پارس خیابان میرداماد شماره ۱۱۶ مراجعه و یا با تلفن ۲۲۱۱۰۴ تماس حاصل نمایند .

شرکت سرمایه گذاری بانکهای ایران

آگهی استخدام

شرکت سرمایه گذاری بانك های ایران بمنظور تکمیل کادر متخصص خود احتیاج به یك ماشین نویس آشنا به روشهای کتابداری و بایگانی و تعدادی کارشناس با درجه تحصیلی لیسانس، فوق لیسانس و یا دکتری و تجربه کافی در رشته های اقتصاد، اقتصاد مالی (FINANCE) ، تحلیل گری سیستم (SYSTEM ANALYSIS) مهندسی صنعتی (INDUSTRIAL ENGINEERING) حسابداری ، مدیریت (مدیریت مالی ـ مدیریت صنعتی ـ مدیریت بازرگانی) علوم کامپیوتر و پژوهشهای عملیاتی (OPERATION RESEARCH) جهت اشتغال در بخشهای زیر نیازمند است :

۱ـ پژوهشهای مالی
۲ـ پژوهشهای اقتصادی
۳ـ شناخت وپیشبرد طرح
۴ـ برنامه ریزی وبودجه
۵ـ خدمات مدیریت
۶ـ خدمات کامپیوتری
۷ـ کارشناس سرمایه گذاری (درجه تحصیلی فوق لیسانس)

افراد واجد شرایط استخدامی ازحقوق و مزایای مکفی و بازنشستگی و پس انداز و مرخصی سالیانه و دو روز تعطیل در هفته استفاده خواهند نمود . واجدین شرایط تقاضای خود را همراه یك قطعه از آخرین عکس پرسنلی به آدرس شرکت واقع در کریمخان زند مقابل شاه عباس شماره ۱۶ ارسال دارند .(تلفن ۸۲۰۳۰۶)

یك موقعیت استثنائی

تیرفور (جرثقیل سیم بکسلی) از ۱۰۰۰۰ ریال ببالا بظرفیت ۸۰۰ الی ۳۲۰۰ کیلو تلفن ۷۶۲۶۲۷ بعداز ظهرها ۷۸۱۵۹۱

آگهی استخدام

شرکت سهامی تولیدی و صنعتی پاوران افراد زیر را با برخورداری ازیك وعده غذای گرم و استفاده از تمام مزایای قانون کار باحقوق مکفی استخدام مینماید .

۱ـ برقکار ماشین آلات صنعتی ۲ نفر

۲ـ تراشکار ۱ نفر

۳ـ سوهانکار ۱ نفر

شرایط: داشتن سواد خواندن و نوشتن و برك خاتمه خدمت سربازی

نشانی: خیابان آیزنهاور ایستگاه نظامی جنب داروخانه شهیاد کوچه نورشهر شرکت سهامی پاوران

ریسندگی وبافندگی ورنگرزی

مهندس یا متخصص ریسندگی و بافندگی ـ رنگرزی پشم مصنوعی با حداقل سال تجربه برای کار درتهران باحقوق ومزایای بسیار جالب استخدام می شود .

با تلفن ۹۷۰۰۱۰ بین ساعات ۱ الی ۴ بعداز ظهر مراجعه نمائید.

واگذاری یا اجاره سالن

درمیدان ۲۴ اسفند

یکدستگاه سالن (زیر زمین) بمساحت حدود ۳۴۰ متر مربع دارای برق سه فاز سیصد آمپرو دستگاه تهویه مطبوع و تلفن مستقل و سرویس و در ورودی و خروجی جهت انبار یاهر کاریکه ایجاد حریق ننماید اجاره یا با سرقفلی واگذار میشود . طالبین میتوانند همه روزه صبحها باتلفن ۶۴۷۹۵۰ از ساعت ۹ تا ۱۲ تماس بگیرند.

شرکت سهامی کنتورسازی ایران (عام)

افراد واجد شرایط ذیل را با حقوق ومزایای فوق العاده و ۵ روز کار در هفته بهمکاری دعوت می نماید .

۱ـ قالبساز با تجربه کافی در قالبهای برش و خم ۴ نفر

۲ـ فریزرکار ماهر با حداقل ۳ سال سابقه کار ۴ نفر

۳ـ فیکسچر ساز با تجربه کافی ۴ نفر

از داوطلبان واجد شرایط خواهشمند است همه روزه باستثنای روز های پنجشنبه و جمعه به شرکت سهامی کنتور سازی (عام) واقع در شهر صنعتی البرزمراجعه نمائید.

استخدام تکنیسین آزمایشگاه مکانیك خاك

شرکت شهرصنعتی کوروش به یکنفر تکنیسین آزمایشگاه فنی مکانیك خاك جهت کارگاه خود در شهرصنعتی کوروش نزدیك شهر ساوه نیازمند است .

تلفن ۸۹۲۹۹۳ ـ ۸۹۱۱۵۹

آگهی استخدام فوری

یك شرکت معتبر احتیاج به افراد ذیل دارد .

۱ـ سکرتر (دوشیزه یا بانو) آشنائی کامل به تایپ فارسی جهت انجام امور شرکت تمام وقت

۲ـ مستخدم باتجربه جهت انجام امور کار های شرکت.

متقاضیان با تلفن ۲۲۲۸۶۶ تماس حاصل فرمایند .

یك شرکت تولیدی نیاز به چندنفر حسابدار با تجربه جهت استخدام در تهران و محل کارخانه در ساوه احتیاج دارد تلفن ۸۵۵۹۲۶ از ساعت ۴ تا ۶ بعدازظهر

کارخانه باطری سازی ری.او.واك استخدام میکند

مهندس پروژه با حداقل ۳ سال سابقه کار برای طرح توسعه شرکت

متقاضیان به کارگزینی کارخانه واقع در کیلو متر ۸ جاده مخصوص کرج کارخانه باطری سازی ری. او. واك مراجعه نمایند .

نیاز به پرستار بچه در امریکا

به یك بانوکه در پرستاری بچه تجربه داشته واز نظر آموزش زبان فارسی به بچه های یك خانواده ایرانی تا حدودی تحصیل کرده باشد جهت اقامت در لوس آنجلس امریکا حداقل بمدت دو سال نیازمند است . علاقمندان میتوانند همه روزه جهت تعیین وقت برای مصاحبه حضوری صبحها از ساعت ۹ تا ۱۲ باتلفن ۶۴۸۰۶۸ تماس گیرند .

شرکت خدمات خانواده تی دم

به تعدادی جوان دیپلمه یا حدود آن برای گذراندن یکدوره آموزشی در اروپا و استخدام در شرکت نیازمند است تلفن ۶۲۱۵۶۹ آدرس چهار راه قصر عباس آباد شماره ۱۶ طبقه سوم

این شرکت جهت کارگاههای تهران خود احتیاج به افراد زیر دارد :

۱ـ چدن کار و کمك
۲ـ لوله کش و کمك
۳ـ برقکار و کمك

تلفن ۶ـ۸۵۳۲۲۵

کارخانه باطری سازی ری.او.واك استخدام میکند

۱ـ تعدادی برقکار ماشین آلات صنعتی باسابقه کار

۲ـ تعدادی فرزکار باتجربه

۳ـ تعدادی قالب ساز باتجربه

۴ـ تعدادی کارگر ساده مرد

متقاضیان به کارگزینی کارخانه واقع درکیلو متر ۸ جاده مخصوص کرج کارخانه باطری سازی ری. او. واك مراجعه نمایند .

آگهی استخدام

شرکت سهامی عام کارخانجات صنعتی ایران ناسیونال برای کاردرمرکزخدمات ماشینی به تعدادی سیستم آنالیست بامشخصات زیرنیازمند است.

الف: حداقل شرایط برای داوطلبان شغل سیستم آنالیست ارشد

۱ـ داشتن دانشنامه لیسانس دریکی از رشته های کامپیوتر، ریاضیات، آمار، مهندسی، علوم

۲ـ داشتن ۴ سال تجربه در تجزیه و تحلیل سیستمها

۳ـ داشتن ۲ سال تجربه برنامه نویسی با زبان های کوبل، آر پی جی

۴ـ آشنائی بزبان انگلیسی

ب: حداقل شرایط برای داوطلبان شغل سیستم آنالیست

۱ـ داشتن دانشنامه لیسانس در یکی از رشته های کامپیوتر، ریاضیات ، آمار، مهندسی یاعلوم

۲ـ داشتن ۲ سال تجربه در تجزیه و تحلیل سیستمها

۳ـ داشتن یکسال تجربه برنامه نویسی بازبان های ،کوبل، آر پی جی

۴ـ آشنائی بزبان انگلیسی

داوطلبان می توانند همه روزه باستثنای ایام تعطیل از ساعت ۷ صبح الی ۱۲ و از ۱۳ الی ۱۵ به اداره استخدام این شرکت واقع در کیلومتر ۱۸ جاده مخصوص کرج مراجعه فرمایند.

استخدام تایپیست

یك شرکت ساختمانی بزرك جهت انجام امور ماشین نویسی فارسی و لاتین بیکنفر دوشیزه یا بانوی آشنا بزبان انگلیسی نیازمند است .

تلفن : ۱۵ـ۸۹۸۶۱۱

عروس خانم ـ شاه داماد برای دعوت از محبوبترین خوانندگان ومشهور ترین گروههای جاز موزیك و موزیکهای بزمی ایرانی وآنچه که فکر میکنید به جشن شما رونق میبخشد بادفتر خوانندگان تلفن ۶۵۱۹۲۰ تماس بگیرید

نیازمندیهای اطلاعات

تلفنهای: ۳۰۳۷۰۲-۳۱۱۲۱۹-۳۱۱۲۲۵-۳۱۱۲۲۴

نیازمندیهای اطلاعات تلفنی گرفته میشود

آگهی استخدام

شرکت بین المللی داروسازی به تعدادی تکنیسین آزمایشگاه باتحصیلات زیر احتیاج دارد

۱ـ فوق دیپلم در رشته شیمی ویا رشته های وابسته .

۲ـ دیپلم طبیعی با تجربه در کار های آزمایشگاهی .

علاقمندان میتوانند از شنبه تا چهارشنبه بین ساعت ۸الی ٤ بعداز ظهر با تلفنهای ٦٦٨٥٩١و ٩٧٦٠٢٧ تماس حاصل نمائید.

ماشین نویس

بنیاد شهبانو فرح

به دو نفر ماشین‌نویس فارسی برای تمام‌وقت یا نیمه‌وقت احتیاج دارد . مشخصات خود را با ذکر ساعات شروع‌وخاتمه‌کاروحقوق موردتقاضا به آدرس شمیران-باغ فردوس‌بنیاد شهبانوفرح ارسال دارید .

شرکت تهران مو(ولا)

جهت بسته‌بندی تعدادی دوشیزه یا بانو استخدام مینماید . استخدام شدگان از سرویس ایاب و ذهاب ناهار ارزان‌قیمت و سود ویژه‌و سایر مزایای این‌کارخانه بهره‌مند خواهندگردید. آدرس : کیلومتر ۹ جاده مخصوص کرج بین کارخانه لنت ترمز وارگانون تلفن۵و۹۷۳۵۷٤

استخدام

یك نفر مترور راه و ساختمان با حداقل۲سال سابقه کار دونفر نامه‌رسان با موتور جهت کار در تهران مورد نیاز می‌باشند تلفن ٦٢٥٦٦٧ ـ ٦٢٥٦٦٩

مؤسسه ترجمه رسمی نوفر

راهنمای تحصیل در کشورهای خارج تلفن ٦٤٤٦٩٠

تکنووی

با انواع ماشین‌آلات‌صنعتی درخدمت‌صنایع‌ایران:

۱ـ واحدهای‌تولیداکسیژ ن از آمریکا .

۲ـ واحدهای‌تولید یخ ازه الی ۵۰۰ تن در روز با مدرنترین و ارزانترین سیستم موجود در دنیا ساخت آلمان غربی .

۳ـ کارخانجات تولید آجر وموزائیك از ایتالیا .

٤ـ واحدهای‌تولیدبستنی از ایتالیا

۵ـ کارخانجات تولید پیچ‌ومهره‌بامدرنترین‌سیستم آزنشنال ماشینیری آلمان و آمریکا .

سایر کارخانجات تولیدی و صنعتی آماده بهره برداری‌زیر نظر متخصصین خارجی مقیم در تهران و...

قیمت کلیه کارخانجات فوق بصورت اقساط ۳تا٤ ساله دریافت‌خواهدشد

نماینده انحصاری در ایران ـ شرکت‌تکنووی سهامی خاص تلفنهای ۹۳۱۷۰۷ و ۹۳٦۵۵۷ و ۹۳۹۹۷۹ تهران : خیابان آیزنهاوراول جمشید آباد شمالی شماره ۱۵ صندوق‌پستی ۱٤۰٤ر۳۱٤

KRAFTWERK UNION

Engineering Services L.L.C.

Wir suchen ab sofort

eine Bürohilfe für unsere Ablage. Deutsch Muttersprache ist Voraussetzung. Büroerfahrung nicht erforderlich. Arbeitszeit nach Vereinbarung.

Bewerbungen bitte unter Tel. Nr. 665864 8-14 Uhr.

درب آشپزخانه آلمانی

شیك، مناسب از شرکت کابین‌کا چهارراه قصر عباس‌آباد دیدن فرمائید تلفن ۸۵۲٤۷٦

استخدام یک‌ویک

شرکت سهامی دشت مرغاب‌جهت تکمیل‌کادر پرسنلی خود بیك‌نفر منشی‌زن دیپلمه‌با دارابودن حداقل یکسال سابقه کارموثر و آشنائی کامل به تایپ فارسی احتیاج دارد .

واجدین شرایط میتوانند همه‌روزه غیراز ایام تعطیل (پنجشنبه و جمعه)به دفتر مرکزی شرکت واقع در خیابان کاخ شمالی بین بزرگمهر ومیدان کاخ شماره ۱۰٤ مراجعه نمایند .

آگهی استخدام

متصدی باتجربه ماشین چاپ افست با حداقل سه سال تجربه کارباماشین چاپ افست‌هاریس یا مشابه آن مورد نیاز فوریست .

متقاضی بایستی دارای اطلاعات کافی در مورد مکانیك ماشین چاپ ، آماده کردن کاغذ و مرکب جهت ماشین چاپ و چاپ‌رنگی افست باشد .

حداقل حقوق سالیانه ۲٤۰۰۰۰ ریال با ضافه مزایا میباشد . با تلفن۸۲٤۰۰۱ داخلی ۱۳۷٦ تماس بگیرید .

استخدام لیسانسیه

یك واحد بزرك تولیدی و صنعتی جهت‌تکمیل کادر مالی خود در تهران تعدادی لیسانس ـ حسابداری راکه حداقل ۳سال سابقه کار موثر بعد از اخذ لیسانس در واحد های‌تولیدی‌وصنعتی داشته باشند با حقوق و مزایای مکفی بهمکاری دعوت مینماید .

واجدین شرایط میتوانند مشخصات و سوابق کار خود را همراه یك‌قطعه عکس حداکثر تاروز ۲٤ آذرماه به راهنمای شماره ٤۸۲ اطلاعات‌ارسال نمایند .

اطلاعات رسیده محرمانه تلقی شده و عینا مسترد میگردد.

تلفن نیازمندیهای اطلاعات

۳۱۱۲۲۵

۳۱۱۲۲٤

شرکت سهامی نوسازی و عمران تهران

بمنظور تکمیل کادر تدارکات، مامور خرید که دارای ضامن معتبر و گواهینامه‌رانندگی‌باشد باشرایط ذیل استخدام مینماید :

۱ـ تحصیلات دیپلم .

۲ـ دارای برك خاتمه خدمت یا معافیت دائم .

۳ـ دوسال سابقه کار موثر بخصوص درخرید مواد غذائی.

٤ـ حداکثر سن ۳۰ سال .

ازمتقاضیان‌واجدشرایط وعلاقمند به همکاری دعوت میشود روزهای شنبه تا چهارشنبه هر هفته بین ساعت دو الی چهار بعداز ظهر به کارگزینی شرکت واقع در خیابان پهلوی بالاتر از میدان ونك دست چپ‌خیابان‌بیژن شماره٦۰ مراجعه نمایند .

سیباگایگی ایران

جهت استخدام تلفنچی نیاز به یك نفر دوشیزه دیپلمه آشنا به زبان انگلیسی که دارای تجربه کافی‌در این زمینه باشد دارد .

متقاضیان خواهشمند است باستثناء ۵شنبه وجمعه از۸صبح تا ٤ بعداز ظهرمستقیماباتلفنهای ۳ـ۸۳۱۲۵۱ تماس حاصل نمایند

قابل توجه‌دوشیزگان جویای کار

کارخانجات پارس الکتریك شما راجهت‌مونتاژ تلویزیونهای رنگی وسیاه‌وسفید باامکانات بی سابقه برای پیشرفت فردی ، شغلی‌ودستمزددر صنعتی مدرن و پیشرو بهمکاری دعوت مینماید.

لطفا با در دست‌داشتن حداقل گواهینامه‌پایان تحصیلات ابتدائی و شناسنامه به کارگزینی کارخانجات پارس‌الکتریك واقع‌در خیابان‌آیزنهاور ایستگاه شاوب‌لورنس شماره ۵٦۳ مراجعه‌نمائید

آگهی استخدام

شرکت‌پرسی‌گاز واجدین شرایط زیر را با حقوق و مزایای عالی استخدام می نماید :

۱ـ چند نفر خانم باتسلط کامل به ماشین نویسی فارسی‌وداشتن تحصیلات معادل‌دیپلم‌وحداقل‌دوسال سابقه کار سکرتری‌برای خدمت‌در تهران. داوطلبان لطفا از ساعت ۸ صبح تا سه بعد از ظهر روزچهار شنبه ۲۳ آذر به دفتر مرکزی شرکت خیابان سپهبد زاهدی کوی خبیر پلاك ۳٤ مراجعه فرمایند.

۲ـ چندین نفر کارمندمرد دیپلمه‌یامعادل‌آن‌باداشتن حداقل‌سه سال سابقه‌کار درامور دفتری‌وانبارداری در سنین ۳۵ تا٤۵سالگی جهت خدمت در تهران یا پس‌ازطی دوره کارآموزی در شهرستان بشرط تسلیم تضمین. داوطلبان لطفا تقاضا نامه خود را با تعیین‌مشخصات‌شناسنامه بضمیمه‌یك قطعه عکس‌ـ میزان تحصیلات و حقوق درخواستی ـ شرح کامل سوابق کارـآدرس منزل وشماره تلفن به صندوق پستی ۱۹۱۸ ارسال فرمایند .

ان سی آر ایران برای تکمیل کادر

حسابداری‌خود به‌چندنفر حسابدار باسابقه ومسلط بزبان انگلیسی نیازمند است . داوطلبین‌میتوانند به کارگزینی شرکت واقع درکریم خان زند شماره ٤۹ مراجعه نمایند

ویزیتوردوشیزه‌یابانو

جهت ویزیت و عرضه لوازم آرایش فرانسوی بفروشگاههای درجه اول تهران با حقوق ومزایای فوق‌العاده و شرائط زیر استخدام میشوند.

۱ـ خوش بیان «جدی و با پشتکار»

۲ـ سن بین ۲۵ تا۳۵ سال .

۳ـ آشنائی بزبان فرانسه یا انگلیسی حق‌تقدم دارد.

بین ساعت ۸تا ۱۲ صبح به خیابان کوروش کبیر بالاتر از سه‌راه ضرابخانه انتهای کوی لاجوردی شرکت جید مراجعه فرمایند.

IRAN MCA LTD.

Consulting Engineers have the following openings:

1. Highway Engineer (DESIGN)
2. Structural Engineer.
3. SURVEYOR
4. Accountant.

The applicants must have minimum of 3 years experience with good knowledge of English language.

For appointment call 235470-232505.

آگهی مزایده‌فروش ماشین آلات

شرکت سهامی عام کارخانجات صنعتی ایران ناسیونال ماشین‌آلات اسقاطی خودرا بشرح زیر ازطریق مزایده بفروش می‌رساند .

۱ـ انواع لیفتراك

۲ـ فنتیلاتور های اطاق رنگ

۳ـ تراکتور

٤ـ دامپر

۵ـ ماشین تحریر و ماشین‌حساب

داوطلبان خرید میتوانند برای بازدید مورد مزایده و دریافت برك شرایط شرکت در ان ، همه‌روزه باستثنای ایام تعطیل تا پایان‌وقت‌اداری روز پنجشنبه ۲٤ر۹ر۳٦به اداره فروش ضایعات شرکت واقع در کیلومتر ۱۸ جاده مخصوص کرج مراجعه فرمایند . ۱ـ۲

مبلیران

بزرگترین نمایشگاه مبلیران

در بلوار پهلوی و میرداماد کمی بالاتر از میدان محسنی

افتتاح شد تلفن ۲۲٦٤٦٦

محل فروش کلیه طرحهای جدید در خیابان فرح

کمی بالاتر از تخت طاوس تلفن ۸٤۳۱۸۲

اسپریدر

جهت آسفالت سرد مورد نیاز است

تلفن۸۹۵۱۵۱

اجاره‌داده میشود

۲٤ اسفند ٦ دستگاه آپارتمان با پارکینك و آسانسور ٦ نفره و ۳رشته تلفن یکجا اجاره‌داده میشود تلفن ۹۳۷۰٦۲ و شبها ۸به بعد تلفن ۹۷۱۲۱٦

شرکت تعاونی تاکسیرانی تهران

برای اپراتوری در سازمان تاکسی تلفنی چند نفر دوشیزه یا بانو وبرای روزی ۸ساعت‌رانندگی دلیجان چند نفر راننده با گواهینامه رانندگی استخدام مینماید .

داوطلبان با دردست داشتن مدارك مربوطه بکارگزینی شرکت واقع درخیابان کندی مراجعه فرمایند .

استخدام ویزیتور

شرکت‌خوراك وابسته به گروه صنعتی مینو برای فروش محصولات مینو در تهران تعدادی فروشنده با مدرك دیپلم و سیکل دوم دبیرستان نیازمند است .

شرایط :

۱ـ حداکثر سن ۲٦ سال

۲ـ گواهی پایان خدمت وظیفه یا معافیت غیر پزشکی

۳ـ علاقمندان به انجام کار ویزیت فروشگاه ها با موتورسیکلت وسپا

مزایا :

۱ـ برخورداری از حقوق مکفی و جوائزفروش

۲ـ امکان پیشرفت و ترقی به پستهای‌بالاتر

۳ـ برخورداری از بیمه بازنشستگی‌و خدمات درمانی .

٤ـ امکان استفاده از وام ضروری

۵ـ امکان استفاده از غذای گرم و ارزان در شرکت

٦ـ امکان استفاده از وام اتومبیل درصورت ترقی به پست بالاتر

۷ـ استفاده ازحقوق در طی مدت آموزشی

داوطلبین میتوانندروز یکشنبه و دوشنبه۲۰و ۲۱ر۹ر۳٦ از ساعت ۸صبح الی٦بعدازظهر جهت مصاحبه‌بشرکت خوراك‌واقع‌در خیابان‌فردوسی‌ـ خیابان کوشك ـ ارباب جمشید شمالی ـ کوچه خسرو شاهی مراجعه نمایند.

انواع آجرماشینی

تلفن ۸۹۳۲۳۷

مژده به کسانیکه تصمیم به‌احداث باغ دارند

جهت خرید درختهای میوه ، سیب لبنانی و گلابی درجه‌یك‌ـ کاج‌برای‌ژانویه‌ودرختان تزئینی کاج و سرو ،چنار و کبوته بقیمت مناسب جهت کسب اطلاع با تلفن ۳۳۷۵۷۲ و ۷۳۹۹۳۱تماس بگیرید

شرکت ساختمانی پل

به پیروی ازمنویات شاهنشاه آریامهر شما هم می توانیدصاحب خانه شوید ۱٤۰ متر زمین ۷۰متر بنا قیمت۱۲۰۰۰۰ تومان درشرق تهران اراضی (مسعودیه) با آب و برق ۲۰٪ نقدا بقیه به اقساط ماهیانه۲۰۰۰ تومان‌باسود بانکی (تحویل یك سال) آدرس خیابان میرداماد خیابان نفت انتهای‌کوچه دوم جنب بزرك راه شاهنشاهی دفتر ساختمانی پل طبقه دوم تلفن ۲۲۲۸٦٦

خانه‌شخصی‌ساز ۹۰متر در خیابان شیخ هادی ۸ صبح تا ۲ بعدازظهر ٦٦۹۲۸۵

اتوجدید

مجهز به اتوبوس و مینی‌بوسهای مرسدس‌بنز ۳۰۲ برای ایاب و ذهاب کارکنان کارخانجات و مؤسسات آماده میباشد. تلفن ۷۳۸٦۵۲ و ۷۳۹۷۸۳

عروس خانم و شاه داماد برای دعوت از خوانندگان و هنرمندان‌محبوب خود با دفتر هنرمندان تلفن ٦٤۱۳۲۲ و ٦٤۲٦۳۳ و یا آدرس خیابان شاه مقابل سینما نیاگارا ساختمان خاچوئی طبقه سوم شماره ٤٦ تماس بگیرید .

هیتلر خواننده دائمی نشریات طرفدار برتری نژادی شد

ادولف هیتلر

نوشته: جان تولند

ـ ۲۷ ـ

اگر در طول این بحث‌ها هاینش نیزمیرسید اورا آرام میکردوبجای خودش برمیگرداند امامروقت هاینش میرفت هیتلر مجددا سرپا می‌ایستاد و نارسائیهای سوسیال‌دمکراتها را تقبیح میکرد بیکارل ارك راتمجید میکرد هاینش مینویسد وقتی هیتلر هیجان‌زده میشدنمیتوانست خودرا کنترل کندجیغ میزد دستهایش راحرکت میداد اماوقتی آرامو ساکت بودکاملا فرق‌داشت‌وبنظر میرسید که مردی آرامو متین باشد.

آدولف آنچنان به‌سیاست علاقمند شده‌بود که ساعت هاوقت خودرا درکاخ‌عظیم نمایندگان صرف میکردو بعنوان مذاکرات گوناگون آنها که گاهی به‌بحث‌های درخوبرهمی مبدل میگردید گوش میداد بعدبه‌اطاق مطالعه برمیگشت وبه سخنرانیهای خود می‌پرداخت که معمولا درباره پان‌آلمانیزم بود و سوسیال دمکراتها بخاطر سیاست ضد مذهبشان و یا کوشش برای بدست آوردن قدرت‌تقبیح میشدند.

هاینش هرگز به سخنرانیهای دوستش چه در جمع وچه بطور خصوصی گوش نمیدادو مطمئن بودکه هیتلر «که‌اکثرا هنرپیشه‌ها و خوانندگان موردعلاقه‌اش یهودی بودند ضدیهودی نیست برعکس او همیشه ازامور خیریه یهودیها که خود نیز از آنهابهره میگرفت تقدیر میکرد بعلاوه ازاین که یهودیها در مقابل قانون اعلام مقاومت میکردند خوشحال بود. ویك‌بار هم منکر شدکه تجاریهودرباخوار وغاضبند هاینش فقط یك‌بار بیاد داردکه هیتلر بالحن موهنی راجع‌به یهودیها صحبت می‌کرد وقتی که‌ازاو پرسیدند چرایهودیها همیشه در جوامع غریب هستند او جواب‌دادکه چون‌آنها ازنژاد دیگری هستند وبوی دیگری میدهند . در«مان‌هریم» دوتا از نزدیکترین دوستان هیتلر یهودی بودند یکنفر قفل‌ساز بنام رابین سون که یك چشم داشت معمولا باوکمك میکردویك مجارستانی‌بنام «جوزف نئومن» که‌دلال کارهای هنری بود وهمیشه ازوضع نابسامان هیتلر متاسف بودوکت‌فراکی باوداده بود. هیتلر برای‌دوست دومی احترام خاصی‌قائل بودویك‌بار گفته بودکه انسان شریفی است او همچنین احترام زیادی برای سه نفر دلال هنری که‌اکثرا کارهای اورا می‌خریدند قائل بودو چند بار به هاینش گفته بودکه ترجیح میدهد بایهودیها معامله کندچون تنهاآنها هستند که مایلند ریسك کنند.

هیتلر خود در «نبرد من» مینویسدکه « دروین پس‌از این که فهمید یهودیان کارگردانان بی‌شرم بی‌عاطفه فاحشه‌خانه ها هستند واین که موسیقی وتئاتر جهان‌در کنترل آنهاست و بعلاوه مطبوعات سوسیال دمکراتها بوسیله یهودیان اداره‌می شود «یك ضدسامی مومن ازآب»درآمد. این آگاهی هابعدا به او دستداد وتعصب اوکمی بیش‌از دیگران بود. درآنزمان تقریبا هراطریشی اصیلی ضد یهود بودگروه های سازمان‌یافته بطورخستگی ناپذیر کار میکردند تاتخم نفرت‌از یهودیان رادر میان مردم پراکنند .

نژاد برتر

شواهدی دردست‌است که نشان میدهد هیتلر بطرز منظم مجله استرادا می‌خواندو این مجله مخلوق لزون‌لیبنفیلیس بود تئوریسینی‌که بیشتر نظریات وتئوریهای هیتلر را باوالقاء کرده بود این مجله قلعه‌ای ازمطالب مرموز و تحریك آمیز بودو سیاست صاحبان‌مجله تحقیق انسان شناسی عملی به منظور .... فقط نژادبرتر اروپائیها ازسقوط بوسیله پاك‌نگه‌داشتن نژاد آنها بوده‌است .هدف‌لیبنفلیس این‌بودکه آریائیها باید برجهان حکومت کنندوبدین منظور باید دشمنان گیره پوست‌شان راکه ازنظر نژادی آلوده شده‌اند ازبین ببرند. دیگران را ازنژاد پست‌تر تلقی میکردند باین منظورصفحات استرابود از مطالبی نظیر این که زنان آریائی تسلیم جذبه‌و قدرت جنسی مردان پشمالودو میمون مانند سایرنژاد ها می‌شوند. آیاشما بلند قدهستید؟ پس شما خالق فرهنگ وحامی آن هستید .آیا شمابلند قد هستید ؟اگر چنین است‌خطی شما را تهدید میکند.

استرا در خوانندگان وحشت بی انتهای یهودیان را برمی‌انگیخت و قدرت کنترل پولی آنها توفیق آنها دردنیائی هنرو تئاتر.،جذبه عجیب آنها برای‌زنان، تصویر تحریك‌آمیز استرا در مورد مفتون شدن تیره پوستان در مقابل زیبائیهای زنان‌بلوند .هیتلرراشعله‌ور میکردمعهذااین نظریات‌غیرواقعی ومبهم میباشد دایره ضد سامی بودن آنها شاید زمینه های دیگری داشته باشد ، بعدها هیتلر به فروهف گفته بود که نفرت اواز یهودیان بیشتر یک مسئله شخصی بوده استو خواهرش میگوید که هیتلر گمان میکرد که شکستن در نقاشی فقط باین خاطر بود که کارهای هنری‌دردست یهودیان بوده است چیز هائی که خشم هیتلر را برانگیخته و خود به آنها اشاره دارد ممکن است موارد ذیل باشد : دلال کار های‌هنری یامدیر بنگاه رهنی ـ شاید هم یک نفر در آکادمی هنر و یا ترکیبی از همه اینها یا حتی چیزی که در ذهن او نهفته و بروز نداده است‌ممکنست از دکتر بلاچ هم دلخوری داشته است ، گرچه کارت تبریک عید برایش فرستاده بود آن را چنین امضاء کرده بود «همیشه ممنون‌شما هیتلر» این یک امر مادیست که کودکی محروم دکتری را بخاطر مردن پدر و مادرش آگاهانه یا ناآگاهانه ملامت کند .

کفن پوشان

در مدت اقامت فلاکت بارش در وین هیتلر نامه‌ای به دوستش مینویسد و نه تنها در مورد اثرات وخیم بدنی این چنین مشکلاتی شرح میدهد بلکه ناراحتی خودراازدکتر و احساس خودش را در مورد سرنوشتش روشن میکند : «من اغلب از بوی آن کفن پوشان حالم بهم میخورد.» و مینویسد مرض من شاید کولیت مختصری باشد و من خودم سعی دارم آنرا با رژیم غذایی برطرف کنم ، تمام دکترها احمق هستند ؟ صحبت کردن درباره بیماریهای عصبی در مورد خودم را واقعا احمقانه میدانم ،مگرنه اینست که من سالمترین مردهستم. ، بهرحال من حالا قلم مو و تخته‌شاسی خودم را بکار انداخته‌ام و باوجود اینکه تکنیک روغنی مشکلات زیادی رابرای من ایجاد کرده از این کار لذت‌میبرم.

بدون اغراق تو میدانی که من همیشه معتقد بوده‌ام‌که دنیا از اینکه من نتوانستم در آکادمی هنر درس بخوانم و تکنیک نقاشی را تا آخر بیاموزم بسیار ضرر کرده است . یا شاید هم سرنوشت مرا برای چیز دیگری انتخاب کرده است.

در بهار ۱۹۱۰ هیتلر آنچنان در سیاست و امورجهانی فرق شده بود که نمیتوانست دستورات هاینش را اجرا کند هرگاه که مورد سرزنش قرار میگرفت قول میداد که سعی‌تر باشد امابمحض اینکه هاینش ساختمان را ترک میکرد آدولف شروع میکرد روزنامه ها را ورق به ورزق خواندن و سرانجام وقتی شروع بکار میکرد چندان طولی نمیکشید بحثی یا جدلی اورا از کار نقاشی که داشت کار مستمراو میشد بازمیداشت از روی نومیدی‌یابرای رهایی از غرزدن‌های هاینش در اولین روز تابستان بادوست یهودی خود نتومن فرار کرد هردو پارها راجع به رفتن به آلمان صحبت کرده بودند آنروز به رویاهای خود جامه عمل پوشاندند بعلی باز هم راه وین و بخصوص مرز های مورد علاقه هیتلر را در پیش گرفتند و هرگز هم از شهر خارج نشدند سپس در ۲۶ ژوئن درحالی که یک کروز در جیب نداشت هیتلر به مانهریم برگشت اما این آزادی مختصر کار خودش را کرد چون در ماه بعد او بشدت کار کرد و آنقدر پول پس‌انداز کرد که خرج یک مرخصی دیگر را هم جمع‌کرد و بزودی رفاقت باهاینش را بهم زد و هیتلر بار دیگر تنها ماند .

در پائیز هیتلر یکبار دیگر کوشش کرد که به آکادمی هنرهای ظریف وارد شود و مقدار زیادی از پرونده های نقاشی خود را جمع کردو یکسره بدفتر پروسور راشل فرهافمر رفت او از راشل که مسئول امور نقاشی بود تقاضای کمک برای ورود به دانشکده کرد کارهای هیتلر پرفسور را تحت تاثیر قرار نداد ، آدولف افسرده خاطر به مانهریم برگشت و نقاشی را از نو شروع کرد .

مرکز پزشکی شاهنشاهی ایران

آگهی پذیرش دانشجو برای دانشکده پیراپزشکی سال تحصیلی ۳۸-۲۵۳۷

دانشکده پیراپزشکی مرکز پزشکی شاهنشاهی ایران برای سال تحصیلی ۳۸ـ ۲۵۳۷ حدود ۸۰ دانشجو در رشته های تکنولوژی رادیولوژی، تکنولوژی آزمایشگاهی و خون شناسی ـ انتقال خون برای دوره لیسانس می پذیرد .

کسانی که دارای شرایط زیر باشند میتوانند برای امتحانات ورودی داوطلب شوند.

۱ـ دارندگان دیپلم طبیعی و ریاضی و دانش آموزان رشته های طبیعی ،ریاضی و نظری که در خرداد ماه ۲۵۳۷ فارغ‌التحصیل میشوند.

۲ـ سن کمتر از ۲۴ سال.

داوطلبان باید شخصا برای دریافت برك درخواست وکسب اطلاعات بیشتر به‌مرکز پزشکی شاهنشاهی ایران واقع در خیابان جردن نبش جهان‌کودك مراجعه نمایند.

مدارك لازم باید تا آخر وقت اداری روز شنبه ۱۶ بهمن‌ماه‌سال ۲۵۳۶ به‌مرکز پزشکی شاهنشاهی ایران تحویل داده شود.

م‌الف ۲۱۴۵۶

دانشگاه جندیشاپور

پذیرش دانشجو در دوره‌های فوق لیسانس

دانشگاه جندیشاپور تعدادی دانشجو برای دوره های فوق لیسانس در رشته‌های : علوم کتابداری ، تغذیه ، فارماکولوژی ، بیوفیزیك وآناتومی میپذیرد .

شرایط پذیرش دانشجو:

۱ـ نداشتن منع ادامه تحصیل از نظر مقررات وظیفه عمومی .

۲ـ برخورداری از سلامت جسمی وروانی

۳ـ دارا بودن گواهینامه لیسانس یا بالاتردر ارتباط‌با رشته‌فوق لیسانس مورد انتخاب ـ (دانشجویانیکه ترم آخر تحصیل خود را می گذرانند بشرط داشتن سایر شرایط میتوانند در امتحانات شرکت کنند).

٤ـ توفیق در امتحان زبان خارجه (انگلیسی) ٥ـ توفیق در امتحانات اختصاصی کتبی با بدست آوردن میانگین حداقل ۳.

٦ـ توفیق در مصاحبه .

۷ـ دانشگاه‌از بین قبول شدگان تعداد مورد نیاز خود را به‌ترتیب میانگین کل امتحانات‌فوق لیسانس انتخاب مینماید.

۸ـ داوطلبان فقط یك‌رشته را میتوانندانتخاب نمایند .

۹ـ پذیرفته شدگان‌بشرط سپردن تعهدخدمت طبق مقررات از مزایای آموزش رایگان سازمان امور دانشجویان کشور استفاده خواهند کرد.

۱۰ـ پذیرفته شدگانیکه تعهد خدمت نسپارند بایستی طبق مقررات شهریه بپردازند .

۱۱ـدانشگاه در صورت نیاز بخدمت بعضی‌از دانشجویان فوق لیسانس در مقابل کاری که انجام خواهند داد حق‌الزحمه پرداخت میکند.

۱۲ـ داوطلبان باید برای ثبت نام‌فتوکپی‌مدرك تحصیلی و ۳قطعه عکس ٤ × ۳ ویك برك فتوکپی شناسنامه و قبض پرداخت ۲۰۰۰ ریال بحساب جاری شماره ۹۰۲۱۸ دانشکده پایه پزشکی دانشگاه جندیشاپور در بانك ملی شعبه مرکزی اهواز رابقسمی ارسال دارندکه حداکثر تاآخر وقت اداری ۱۸ دی‌ماه به اداره،دبیرخانه دانشکده پایه پزشکی دانشگاه جندی شاپور صندوق‌پستی ۳۳۹ رسیده باشد .

۱۳ـ امتحان زبان خارجه ساعت ۱۰صبح‌روز ۲۲ دی‌ماه ۲۵۳۶ و امتحانات کتبی اختصاصی ساعت ۳بعدازظهر همان روز برگزار خواهدشد.

۱٤ـ کارت ورود به امتحانات از ساعت۸صبح‌روز امتحان در دانشکده پایه پزشکی توزیع خواهد شد .

۱٥ـ تاریخ مصاحبه برای هر رشته در روز امتحانات کتبی به داوطلبان اطلاع داده‌خواهدشد.

۱٦ـ داوطلبان میتوانند برای کسب اطلاعات بیشتر به اداره دبیرخانه دانشکده پایه پزشکی مراجعه ویابا تلفن ۳۲۰۳٦ تماس بگیرند .

دانشگاه جندیشاپور

م‌الف۱۱۵۱ ۱ـ۲

استخدام گروهبانی بهیاری در نیروی هوائی شاهنشاهی

نیروی هوائی شاهنشاهی تعدادی‌داوطلب (دختروپسر) برای‌تحصیل در آموزشگاه گروهبانی بهیاری باشرایط و امتیازات زیر استخدام مینماید .

الف ـ شرایط

۱ـ تابعیت دولت شاهنشاهی ایران و متدین بودن بیکی از ادیان (اسلام ، مسیحی ،کلیمی، وزرتشتی).

۲ـ داشتن گواهینامه سوم متوسطه و یا سوم راهنمائی ، دارندگان مدارك تحصیلی بالاتر حق تقدم دارند.

۳ـ نداشتن افراد تحت تکفل و سپردن تعهد خدمت طبق مقررات ارتش شاهنشاهی .

٤ـ داشتن حداقل سن۱٥ سال و حداکثر ۲٤ سال و برای کسانیکه خدمت زیر پرچم را انجام داده‌اند ۲٥ سال تمام.

ب ـ حقوق ومزایا

۱ـ مدت دوره دانش‌آموزان دو سال بطور شبانه روزی بوده و در سال اول ماهیانه ٦٥۰۰ ریال کمك هزینه‌تحصیلی دریافت میدارند .

۲ـ دانش آموزان‌پس ازیکسال بدرجه‌گروهبان دومی مفتخر و در مدت تحصیل درآموزشگاه از حقوق ومزایای مربوطه استفاده خواهند نمود.

۳ـفارغ‌التحصیلان آموزشگاه‌گروهبانی‌بهیاری در مرکز ۲۳۸۷۰ ریال و درخارج از مرکز حداقل ۳٤٤۳۰ ریال دریافت خواهندنمود.

پ ـ درجه داران از مزایای‌مفیدی‌نظیر پس‌انداز تامین آتیه که با کمك وزارت جنك وبهره‌حاصله آن درصورت ۳۰ سال‌خدمت در حدود ۳٤۰۰۰۰۰ ریال بالغ میگردد ، امکان استفاده ازخانه های سازمانی ، درمان خود وخانواده وخریدازفروشگاه های ارتشی با تخفیف قابل ملاحظه بهره‌مند می گردند .

داوطلبان‌برای ثبت نام میتوانند با عین‌مدرك تحصیلی و فتوکپی آن ، شناسنامه(عکس‌دار)ودو برك فتوکپی آن و۲۲ قطعه عکس ٤ × ۳ تا تامین احتیاج همه روزه باستثناء تعطیلات رسمی از ساعت ۷٫۳۰الی ۱٦درتهران‌بفرماندهی‌آموزشگاه های هوائی واقع درخیابان دماوند ،ایستگاه فرودگاه و در شهرستانها به پایگاه و ایستگاه های هوائی‌یامراکز کاریابی وزارت کار و امور اجتماعی مراجعه نمایند.

م‌الف ۲۱۵۵۸

نیروی هوائی شاهنشاهی

اطلاعیه اداره راهنمائی ورانندگی تهران

بمناسبت روز تاریخی آذرآبادگان واجرای مراسم سان ورژه وسیله یکانهای نمونه نیروهای مسلح شاهنشاهی وعبورواحدهااز بعضی خیابانها، اداره‌راهنمائی‌ورانندگی تهران بمنظورحفظ نظم وجلوگیری ازتراکم مقررات زیر را در روز ۲۱٫۹٫۲۵۳٦ بموقع اجرامیگذارد وانتظار دارد که رانندگان محترم پایتخت در اجرای آن با مامورین انتظامی همکاری وتشریك مساعی نمایند .

۱ـ عبورومرور وسائط‌نقلیه‌درجاده‌اتوبان‌کرج حدفاصل‌پل‌کن تاکرج ازساعت ۲٤ روز۲۰٫۹الی ۱٤ روز ۲۱٫٦٫۲۵۳٦ بکلی ممنوع میباشد.

۲ـ عبور کلیه وسائط نقلیه در جاده‌مخصوص کرج از کاروانسراسنك بطرف تهران از ساعت ٤ روز ۲۱٫۹٫۳٦الی ـ ۱٤ روز ۲۱٫۹٫۳٦ بـه استثنای اتومبیلهای شرکت واحدممنوع میباشد.

۳ـ عبور کلیه وسائط نقلیه در جاده مخصوص کرج از میدان شهیاد بسمت کرج از ساعت ٤ الی ۸روز ۲۱٫۹٫۲۵۳٦ به استثنای اتوبوسهای شرکت واحد ممنوع است .

٤ـ عبور و مرور کلیه وسائط نقلیه در اتوبان طرشت حدفاصل خیابان توانیر الی تقاطع‌کن از ساعت ٤ روز ۲۱٫۹٫۲۵۳٦ الـی ـ۱٤ روز ۲۱٫۹٫۲۵۳٦ به استثنای خودرو هائی که دارای پروانه عبور میباشند ممنوع است .

٥ـ عبور وسائط نقلیه از سه راه شهر زیبا در جاده کن بسمت استادیوم آریامهر از ساعت ٦تا۱٤روز ۲۱٫۹٫۲۵۳٦ ممنوع میباشد .

٦ـ بلوار شهیاد از ساعت ـ٦الی ـ۱٤ روز ۲۱٫۹٫۲۵۳٦ ا زشمال بجنوب یکطرفه است .

۷ـ عبور کامیون‌ازجاده های مخصوص،جنوبی کرج ،ساوه ، قم و آرامگاه بطرف تهران ازساعت ٤ روز ۲۱٫۹٫۳٦ الی‌ـ۱٤ روز ۲۱٫۹٫۲۵۳٦ ممنوع است .

۸ـ سواریهای کرایه خط کرج از ساعت۲٤ روز ۲۰٫۹٫۲۵۳٦ الی ـ۱٤ روز ۲۱٫۹٫۲۵۳٦ منحصرا از جاده جنوبی کرج(شاه‌پسند) رفت و آمد مینمایند.

۹ـ خروج کامیون از تهران بطرف جاده های کرج و ساوه از ساعت‌ـ٤ روز ۲۱٫۹٫۳٦ الی ـ ۱٤ روز ۲۱٫۹٫۲۵۳٦ ممنوع میباشد .

۱۰ـ عزیمت مدعوین شرکت کننده بمحل‌سان و رژه ازپلهای‌تاج ،بزرگراه ونك ،جاده کن بـه اتوبان کرج ازباندشمالی وارد و مراجعت آنان فقط از جاده های‌شرقی‌و غربی استادیوم آریامهر و جاده مخصوص کرج ،میدان شهیاد و آیزنهاور خواهد بود.

اداره راهنمائی و رانندگی قبلا از همکاری اهالی‌و رانندگان محترم پایتخت سپاسگزاری می نمایـد .

اداره راهنمائی ورانندگی تهران

تشکر وقدردانی

ازبدو انتخاب آقای علی‌داداش‌زاده بسمت شهرداری اردبیل همنوع تلاش برای رفاه هرچه بیشتر کارگران شهرداری را فراهم آورده بطوریکه طلب چندین ساله کارگران را پرداخت کرده‌اند وظیفه خود میداند کماز چنین شهردار فعال وحامی کارگران مراتب قدردانی و حق‌شناسی خود را اعلام بداریم .

نماینده کارگران شهرداری اردبیل
رحمان حبیب زاده

خلاصه آگهی مزایده

شرکت سهامی نکا چوب در نظر دارد ۸۳۲۱ ـاصله به حجم ۸۲٥٫٤۹۲ از چوب آلات الواری سری ٦ جنگل های خویش را از طریق مزایده بفروش رساند داوطلبین شرکت در مزایده می‌توانند جهت اخذ مشروح شرایط مزایده به‌امور بازرگانی شرکت واقع در دشت‌ناز ساری مراجعه‌نمایند مهلت قبول‌پیشنهاد ساعت ۱۰ونیم صبح‌مورخه ٤٫۱۰٫۳۱ و جلسه کمیسیون ساعت یازده همانروز دردشت ناز تشکیل خواهد شد .

شرکت سهامی نکا چوب

شماره تلفن مطب دکتر حسام‌الدین خرمی چشم‌پزشك به ۳۷۱۹٦۲ و ۳۷٥۷٦۳ تغییر یافته است .

آقای سعید توحیدی دبیر محترم سندیکای کارکنان بانك ایرانشهر

از زحمات بی‌شایبه جنابعالی درمورد پیشبرد خواسته های کارکنان بانك ایرانشهر کمال تشکر و سپاسگزاری را داریم .

بانك ایرانشهر شعبه نازی‌آباد علی‌اکبر قدس‌زاد ـ صمد صاعدی ـ علی‌قرمزاده ـ محمدغفاری ـ علی‌عباس نیک محضر .

قدردانی

شکرعلی حاتمی معاون آموزشی اداره کل آموزش و پرورش تهران گفت .

برنامه عدم‌تمرکز واعتلای مقام ورفاه معلم طبق‌دستور وزیر آموزش و پرورش‌و پشتکارمدیرکل آموزش‌و پرورش تهران باسرعت انجام میگیرد .

این مطلب دیروز در تالار فرهنگ درجلسه‌ایکه بمناسبت خدمات گذشته حاتمی در ناحیه ۲ از سوی فرهنگیان آن ناحیه تشکیل شده‌بود گفته شد.

حاتمی‌که برق شوق وشادی چهره او را گرفته‌بود اظهار داشت شکر گذارم که خدمتم مقبول همکارانم واقع شده و آنگاه طی سخنان مشروحی اقدامات اخیر آموزش وپرورش را در رفاه واعتلای مقام معلم برشمرد .

آگهی استخدام

شرکت واحد اتوبوسرانی تهران و حومه بمنظور تکمیل کادر پرسنلی خود تعدادی راننده پایه یک و علاوه برآن عده‌ای راننده پایه دوم همگانی و شخصی که حداقل دارای یکسال سابقه باشند پس‌از طی دوره آموزشگاه‌رانندگی شرکت باشرایط زیر استخدام مینماید .

۱ـ تابعیت ایران

۲ـ نداشتن سوء پیشینه کیفری

۳ـ حداقل سن ۲۳ سال و حداکثر ۳٥ سال .

٤ـ داشتن برگ خاتمه خدمت سربازی یا معافیت‌دائم

٥ـ عدم اعتیاد بمواد مخدر

٦ـ داشتن صحت مزاج بگواهی پزشك معتمد شرکت

۷ـ عکس ٤ × ۳ برقی ۸ قطعه فوری ۳ قطعه

متقاضیان بادردست داشتن مدارك فوق همه روزه‌بغیر از ایام تعطیل بقسمت کارگزینی شرکت واقع در نارمك مراجعه نمایند .

م‌الف ۲۱٦٥۱

شرکت واحد اتوبوس‌رانی تهران وحومه

بمناسبت فرارسیدن ماه محرم

حسین علیه السلام: شمشیرها! جان مرا بگیرید

«من، بامدادان کوچ خواهم کرد، هرکس‌در راه‌آزادی ازبذل جان نیندیشد و درطلب حق از فدای نفس نپرهیزد، میتواند با من‌همگام شود.

مرگ برای فرزندان آدم، همچون گلوبند زنان جوان است.

گویا می‌بینیم پیوند ها ومفاصل خود را دردهان‌گرگ های بیابان، پس انباشته می‌کنند، شکمهای آمال و انبان های خالی خود را».

بااین بیانات آگاهی بخش حسین‌بن‌علی (ع) آزادی خواهان و حق جویان را به همراهی خویشتن فراخواند وسفر بی‌پایان خود را آغاز کرد. سفری که آغازش پایان حکومت ظلم و خفقان وبردگی را نوید میداد و پایانش آغاز بسط عدالت‌و آزادی و آزادگی را.

سفری که از آغاز تا انجامش فقط یکماه ودوروز به طول انجامید، اما آثار مترتب برآن باگذشت قرنها هنوز ابعاد سفر را استمرار می‌بخشد و نوای آزادی خواهی‌و حق‌طلبی مسافرینش در ٤گوشه کره خاکی گوشنوازاست.

بازاین چه شورش است که درخلق عالم است — بازاین چه نوحه وچه عزا وچه ماتم است
دربارگاه قدس که جای ملال نیست — سرهای قدسیان همه بر زانوی غم است

رسول خدا و علی اوست‌که بفهوم واقعی آزادی‌میاندیشد وبرای تعمیم آن در جوامع بشری، دست از زندگی وزن وفرزند می‌کشد و مرگ را با آغوش باز پذیرا میشود، او میداند: آنکه درراه آزادی می‌جنگد اگر بکشد مجاهداست واگر کشته شود شهید، و او میداند شهید یعنی چه، هم اوست کەبانگ برمیدارد: اگر دین ندارید، برای دنیای خود آزاده مرد باشید و بازاوست که خوب میداند ازادی منهای دین مساوی صفر است و می‌داند که آزادی و عدالت، تقوی و فضیلت تنها و تنهادر پرتو دین ودرچارچوب دین‌داری قابل طرح است و به همین جهت بازفریاد می‌زند «ان‌کان دین محمدلم‌یستقم - الابقتلی یاسیوف خذینی»، اگر دین محمد (دین آزادی و عدالت) برپای نمی‌ایستد مگر باکشته شدن من، ای‌شمشیر ها جان مرا بگیرید.

آری ...حسین، میگوید و عقیده دارد: بگذارید من‌کشته شوم، من شهید شوم و دین، مکتب آزادی و عدالت برپای بماند، مکتب ظلم، خودکامگی، خفقان، برتری جوئی، ظالم پروری و مظلوم آزاری برای همیشه فرو بسته گردد. ودرراه همین عقیده کشته شدن خود و عزیز ترین کسانش و دربند شدن خانو ادهاش رابه هیچ می‌انگارد. چه او خود ندادرمی‌دهد:

-الحیوة عقیدة وجهاد- زندگی داشتن هدف ،وکوشش برای رسیدن به‌آن است‌و دیگر هیچ.

بااین هدف و با این عقیده سفر خود را می‌آغازد. او حتی تمنای کسانش را برای همراه نبردن خانو ادهاش نمی‌پذیرد، زیرا میداند آنها هم، حتی‌کوچکترین فردخانو ادهاش (علی‌اصغر)، با او همعقیده هستند.

پیکار حق و باطل

امشب اول ماه محرم است، ماه خون ،ماه پیکار حق و باطل وسیاهی‌وسپیدی وماه مبارزه نیروی ایزدی و قوای اهریمنی است. ماه‌آبیاری نهال آزادی و آزاد منشی باخون، وماه شناخت چهره های سعید وشقی. شهادت پسرعلی‌ویاران وفادارش را بەرهروان راه آزاداندیشی تسلیت می‌دهیم و از مکتب حسین، امید کسب فضیلت برای همه رهرو انش‌را داریم.

آزادی .. حق ...عدالت.. مساوات ...مواسات ...

این پرندگان دور پرواز، که در اوج کهکشان ها و در زیر عرش خدا سیر می‌کنند و انسان ها، حتی با شاهبازخیال واندیشه نیز نمیتوانند آنها را بچنگ آورند.

هرکس حقیقت این کلمات را دریافت، از جان و مال‌در راه بچنگ آوردنش درگذشت. وهرکس تنها صورت مجازی کلمات را فهمید به شکل آن نیز دل خوش داشت. و حسین، زاده حق، فرزند عدالت، شاگردمکتب آزادی، دست‌پرورده

«...این آخرین منزلگاه ماست. گویا می‌بینم: قسمتی از این زمین، از خون گرم ما جوانان و پیران ما و حتی از خون کودکان ما، گلرنگ شده است.»

کاروان حق و آزادی که روز هشتم ذیحجه، از مکه براه افتاده بود، روز دوم محرم سال ٦١ هجری قمری، به‌سرزمین کربلا گام نهاد و در این سرزمین بود که‌سرور آزادگان‌فرمان داد تاخاندان رسول خداو فرزندان علی علیه‌السلام، خیمه و خرگاه برپا دارند.

حسین (ع) گامی چند بر زمین راه پیمودند وپس از آنکه‌اندکی‌تامل‌فرمودند، جمله بالا را بر زبان آوردند و آن سرزمین کربلا نام داشت و آخرین منزلگاه حسین و یارانش بود.

خاطرات سفر حج ۹

دکتر طهمورث فروزین

کیف دستی مرا بیادگاری بردند!

پس از انجام پایان گرفتن مراسم حج تمتع و بازگشت‌از منی راهی زدن سنگ به سه شیطان کوچک و متوسط و بزرگ شدیم، در گروه ما: من، آقای‌عباس دستوری‌مدیر کل وزارت‌بهداری و بهزیستی جواد متقی معاون سازمان‌قند وشکر، دکتر مشیر قاطعی استاد دانشگاه فرح پهلوی، مهندس سیروس مجد معاون سازمان شاهنشاهی و مهندس پیروزنیا از سازمان‌آب تهران با هم حرکت میکردیم. هجوم جمعیت بسمت شیطان هافوق‌العاده زیاد بود. اگر یک میلیون زائر هرکدام هفت‌سنگ بهر شیطان بزند بهرشیطان هفت میلیون سنگ و جمعاً بسوی هر سه شیطان ۲۱ میلیون سنگ پرتاب میشود، حالا حساب کنید، چطور میشود انسان سرو چشم‌خود را از این ۲۱ میلیون سنگ درامان نگاهدارد؟

بهرصورت کاروان کوچک ما نیز برای سنگ زدن خود را وارد این اقیانوس مواج انسانها کرد، بگردن هرکدام از ما یک کیسه چرمی آویزان بود که درون آن پر از سنگ بود. متاسفانه در شلوغی جمعیت بند کیسه چرمی مرا رندی بخیال آنکه پولی درآن است برید و من زمانی‌متوجه شدم که دیگر اثری از کیسه نبود شاید آن شخص‌خواسته بود یک یادگاری از من داشته باشد و مبادرت به بریدن بند کیسه کرده بود متاسفانه جز سنگ چیزی نصیبش نشده‌بود اما من با دشواری روبرو شده بودم چون سنگی‌نداشتم که بسوی شیطان ها پرتاب کنم، لذا در نهایت غربت کارم به سنگ قرض کردن‌کشید و از هریک‌از دوستان‌تعدادی سنگ قرض کردم‌و هنگامی که بر شیطان متوسط سنگ‌پرتاب میکردم دو سنگ محکم به پای چشم راستم اصابت کرد ولی خوشبختانه کار بجای باریک نکشید.

یک موضوع جالب کەذکر آن در اینجا لازمست این‌است که پرتاب سنگ بسوی شیطان بعلامت راندن شیطان با تنفر از خویش است ولی بعضی زائرین برای نشان دادن تنفر بیشتر خود علاوه بر سنگ، لنگه کفش و قوطی حلبی و بطری خلی هم بسوی‌شیطانها پرتاب کرده بودند، هوا آن روز بسیار گرم بود آفتاب مستقیما به روی چادر ها می‌تابید بهمین مناسبت یخ حکم کیمیا یافته بود و تا دهبی چهارصدتومان رسید، جای بعضی از گران فروشان شهر های خود ما خالی بود که یخ فراوانی وارد کنند وقیمت آنرا تا قالبی هزار تومان برسانند!

ظهر همەدسته جمعی‌بسوی چادر بزرگ ستاد حج ایران در منی بازگشتیم، ستاد در چادر بسیار بزرگی مستقر شده بود شاید من در عمرم کمتر چادری به این بزرگی دیده بودم کار اصفهان بودو روی دیوارهایش دو علامت شیر و خورشید و پرچم‌ایران جداگانه درنقش قلمدراصفهان دوخته شده اشعاری که در مدح حضرت سیدالشهداء سروده‌شده بودنیزدرگوشه‌ای از چادر بچشم میخورد، در آن روز سازمان اوقاف‌ایران بمناسبت روز عید ضیافتی به ناهار برپا کرده بود که‌زائرین هرکشوری میتوانستند درآن شرکت کنند و ناهار بخورند وقتی ما وارد چادر شدیم زائرین اغلب‌کشور های‌اسلامی مشغول صرف ناهار بودند. سفید و سیاه و زرد کنار یکدیگر نشسته بودند و ناهار میخوردند. نحوه غذاخوردن این میهمانان بکلی با هم فرق داشت و خود منظره‌ای فوق‌العاده جالب و دیدنی داشت چه هرزائر غذا رابهمان نحوی که در کشور خود مرسوم بوده صرف میکرد، بعضی از زائرین نیز میوه‌سهم خویش را با خود میبردند. این کار اوقاف ایران و اثر بخش بود که با صرف‌میلیونها تومان نمیتوان چنین تبلیغی به نفع مملکت کرد. این دعوت و میهمانی، به تعبیری دعوت مسلمانان جهان برای وحدت‌و آشنائی بیشتر با یکدیگر نیز بود.

هرتهرانی روزی ٥ر١گرم سم ...

بقیه از صفحه ٥

شده است. ازهمین رو، هرکوششی که برای مبارزه بااین آلودگی انجام میشود، باید کوششی ملی و در سطح کشور باشد.

واینک، زمان عمل است

اگر بگوئیم تاکنون هرچه درمورد آلودگی هوا انجام شده حرف بوده و بس، سخن گزاف نگفته‌ایم. دست روی دست گذاشتن، و کار را به حرف برگذار کردن، سرانجام تهران را به جائی رساند که استقرار یک جبهه هوای ساکن برفراز آن، آگاهان را بوحشت انداخت که مبادا فاجعه آلودگی لندن دراینجا هم تکرار شود. این وضع حتی آدمی جدی و خستگی ناپذیر چون سناتور جهانشاه صالح را واداشت که بالحنی امیخته‌بایاس ازپشت تریبون سنا بگوید: «از بس درباره آلودگی هوا حرف زده‌ام و نتیجه گرفته نشده، خفقان گرفته‌ام».

مجموع این اوضاع سبب شد که روزنامه اطلاعات، در رأس نشریات یازده گانه موسسه اطلاعات، بسیجی همگانی را برای میارزه با آلودگی محیط زیست آغاز کند. بسیجی که یازده نشریه موسسه، آن را یاری خواهند داد و امیداست دیگر وسائل و سازمانها نیز به آن بپیوندند.

برای نیل به این هدف، کمیته‌ای مرکب از آگاه ترین و خستگی ناپذیرترین مقامات اداری، محققین وابسته و غیروابسته به سازمانهای مسئول مبارزه با آلودگی محیط‌زیست و دانشگاهها از امروز در «اطلاعات» تشکیل شد. این کمیته مسائل مختلف مربوط به آلودگی مسائل محیط زیست، وبویژه آلودگی آب، خاک و هوار را بررسی می کند و باتوجه به نتایج حاصل برنامه می ریزد و راه حل ارائه میدهد.

دوکمیته فرعی مجری طرح های کمیته اصلی هستند. یک کمیته، تبلیغات را برای جلب مشارکت مردم و سازمانها رهبری خواهد کرد. و کمیته دیگر مامور برانگیختن سازمانهای مختلف ملی و مردمی برای اقدام جدی و فوری درزمینه مبارزه با الودگی محیط زیست خواهد بود.

درکوشش ملی موسسه اطلاعات برای مبارزه با آلودگی های محیط زیست، امید اصلی به جلب مشارکت مردم ستسه شده است، چرا که این کوشش برای خود مردم است. برای مردمی که بی بردید می خواهند تنی سالم و فرزندانی سالم داشته باشند.

شعارما دراین کوشش ملی این است: فردای بهتر، باآب و هوای بهتر و باخاک سالم و حیات بخش، حق طبیعی فرزندان ایران است.

درگزارشی که فردا از حقایق تکان دهنده پیرامون آلودگی منابع آب منتشر خواهیم کرد، نکات تازه‌ای از جنبش ملی موسسه اطلاعات و نیز تصمیمات و برنامه های کمیته فوق الذکر را دراختیار خوانندگان گرامی خواهیم گذاشت.

امشب شانزدهمین

بقیه از صفحه ۱۰

مرحله سوم، نتوانست‌حریفی سد کننده برای مصر باشد.

در مرحله نهائی‌مسابقه‌های مقدماتی در گروه‌افریقا ،مصر ٤ امتیاز خود تاکنون را از ۲ برد خانگی مقابل تونس و نیجریه کسب‌کرده‌و درمسابقه برگشت به نیجریه باخته‌است. تونس هم از یک برد ۰-۱ از نیجریه در خانه و یکمساوی بدون گل در خانه حریف، صاحب ۳ امتیاز شده است.

شناخته شده قبلی

تا قبل از تعیین تیم‌شانزدهم جام جهانی آرژانتین که‌امشب با دیدار برگشت تونس‌مصر معلوم می‌شود، ۱۵ تیم‌دیگر به این شرح انتخاب شده‌اند:

آرژانتین - آلمان غربی - برزیل - پرو - مکزیک - اسکاتلند - سوئد - هلند - لهستان - اتریش -مجارستان - ایتالیا - ایران - فرانسه و اسپانیا.

از قاره افریقا در ۲ جام جهانی گذشته بترتیب مراکش در جام جهانی ۷۰ و زئیر در جام جهانی ۷٤ حضور داشته‌اند.

بایرمونیخ بایاك ..

بقیه از صحه ۱۰

دقیقه ۸٦)، فرانکفورت در مجموع ۱-٦ برد. تماشاگر ۱۱ر۵۰۰ نفر.

● زوریخ(سویس): گراس شاپرزر ٤ (پونته دقیق ٤٦از روی نقطه پنالتی و ۷۷، سولسر دقیقه ۱۳و‌النسترد‌قیقه ۹۰) - دینامو‌تفلیس‌ازشوروی صفر، گراس شاپرزدرمجموع ۲ مسابقه ۱-٤ به پیروزی رسید. تماشاگر ۱۷ هزارنفر.

لی‌یژ (بلژیک) : استاندارد لی‌یژ ۱ (نیکل‌دقیقه ۷۵)-کارل زایس‌ینا از آلمان شرقی ۲ ۲ (زنگنو‌الددقیقه ۳٦ ووایس دقیقه ۸۰ ازروی نقطه‌پنالتی): ینادرجمع ۱-٤ برد. تماشاگر ٤۰ هزار نفر.

● تورین(ایتالیا):تورینو ۲ (گرازیانی دقایق ۲۲ و ٤۷) - باستیا از فرانسه ۳ (لاریوس دقیقه ۳۰، کریمائو دقایق ۵۰ و ٦٦)، باستیا در مجموع ۳-۵ برد. تماشاگر ۲۵ هزار نفر.

● بارسلون (اسپانیا) : بارسلون ۳ (یوهان کرویف دقایق ۲۰ و ٤۷)، رکساش دقیقه ۸۷از روی‌نقطه‌پنلتی)- ایپسویچ از انگلیس صفر ،دو تیم در مجموع ۲ دیدار ۳-۳ مساوی شدند و بارسلون در ضربه‌های پنالتی ۲-٤ برد. تماشاگر ۲۰ هزار نفر.

آگهی پذیرش دانشجو
برای دوره فوق لیسانس
دانشکده علوم پایه پزشکی

دانشکده‌علوم‌پایه‌پزشکی‌دانشگاه تهران باتوجه به آئین نامه دوره فوق لیسانس دانشگاه‌برای‌رشته تحصیلی بیوشیمی پزشکی - فیزیولوژی پزشکی - آناتومی پزشکی- تعدادی دانشجو‌ازطریق مسابقه ورودی برای نیمسال دوم سال تحصیلی ۳۷-۳٦ باشرایط زیر دانشجو میپذیرد.

الف : نوع مدارك تحصیلی قابل قبول

۱- برای رشته بیوشیمی پزشکی : دکترای پزشکی ،دندان پزشکی ،دامپزشکی، داروسازی، درجه لیسانس یابالاتر در رشته های علوم‌تغذیه بیوشیمی، بیولوژی ،فیزیولوژی ،شیمی، علوم آزمایشگاهی.

۲- برای رشته فیزیولوژی پزشکی، دکترای پزشکی ،دندان پزشکی، داروسازی ،دامپزشکی، درجه‌لیسانس یا بالاتر در رشته های فیزیولوژی، بیوشیمی، بیولوژی ،علوم آزمایشگاهی،

۳-برای رشته آناتومی (کالبد شناسی -بافت شناسی- جنین شناسی) دکترای پزشکی، دندان پزشکی - داروسازی، دامپزشکی ،درجه لیسانس یا بالاتر در رشته های بیولوژی، فیزیولوژی، علوم آزمایشگاهی.

ب : شرط میانگین

میانگین کل نمرات دوره‌لیسانس داوطلب‌نباید از ۳ یامعادل آن در نظام های دیگر نمره گذاری طبق آئین‌نامه تبدیل نمرات ومیانگین کمترباشد.

تبصره - داوطلبان رشته های‌مذکور درصورت توفیق در مسابقه و مصاحبه باید واحد های‌کمبود راطبق آئین‌نامه‌ومقررات هریك ازرشته هاانتخاب نموده وپس از گذراندن واحد های مذکور (حداقل میانگین کل۳) وارد دوره فوق لیسانس شوند.

ج- مدارك لازم برای ثبت نام

۱- فتوکپی دانشنامه لیسانس یا بالاتر یك برك
۲- فتوکپی ریز نمرات باقیدمیانگین کل یك برك
۳- عکس ٤ × ۳ -۳ قطعه
٤- فتوکپی شناسنامه یا رونوشت آن‌یك‌برك
۵- فتوکپی برك انجام خدمت یامعافیت دائم از وظیفه عمومی یك‌برك
٦- فیش بانك به مبلغ ۱۰۰۰ ریال به حساب شماره ۱۰۸٤ دانشگاه تهران که دریکی‌از شعب بانك‌ملی واریزشده‌باشد(توصیه میشود داوطلبان پس ازارائه مدرك واخذ اجازه نام نویسی برای مسابقه ورودی مبلغ مذکور را واریز و فیش آن را ارائه دهند).
۷- ارائه موافقت نامه مبنی بر تحصیلات‌تمام وقت از رئیس مربوطه برای کسانیکه در ادارات یا موسسات دولتی به‌خدمت اشتغال دارند.

د : مهلت ثبت‌نام

داوطلبان واجد شرایط دوره های‌فوق‌لیسانس مذکور در بالا میتوانند از تاریخ‌سوم دیماه لغایت یازدهم دیماه۳٦ به‌اداره آموزش و دانشکده‌علوم پایه پزشکی واقع در دانشگاه تهران مراجعه و ثبت نام‌نمایند.

تاریخ توزیع‌کارت وانجام امتحان

کارت ورودبه جلسه از ساعت ۸الی ۱۲ روز ۱۳ر۱۰ر۳٦ دردانشکده‌بین داوطلبان توزیع می گردد وامتحان‌مذکور ۱٤ر۱۰ر۳٦ ساعت ۱۰صبح انجام خواهد شد.

یادآوری

طبق مقررات آموزش‌دانشگاه تهران‌هردانشجو میتواند دریك زمان فقط دریکی از رشته های تحصیلی دانشگاهی یا موسسات آموزش عالی (اعم از روزانه و شبانه) مشغول تحصیل باشد.

م‌الف ۲۱۳۱۱

دانشگاه تهران

نقد فیلم

سرباز های یک چشم

فیلمی بخاطر حضور «براندو»

بیژن امکانیان

سربازهای یک چشم
بازیگران، مارلون براندو
کارل مالدن
کارگردان: مارلون براندو

«سربازهای یک چشم»، حتی اگر از حیث کیفیت در تاریخ سینمای وسترن جای پرارزشی به خود اختصاص نداده باشد به جهت کارگردانی «مارلون براندو» و به منزله ورود این بازیگر قدرتمند به حیطه فیلمسازی، جایی خاص خود دارد.

ظاهرا براندو و با آگاهی از اینکه از چهره مسلط خود و از حضور خویش در مقام یک بازیگر خوب در فیلمش سود خواهد برد، بیشتر تلاش خود را صرف پرداختن به شخصیت «ریو» که خود ایفای آن را برعهده دارد، کرده است و در نتیجه شخصیت های دیگر فیلم او هر چند حضورشان برپرده احساس میشود ولی از جهت پرداخت دراماتیک داستان تنها بشکلی حاشیه‌ای عمل میکنند و در واقع وظیفه ایجاد گره های دراماتیک فیلم و ترسیم اوج و حضیض های داستان را در ارتباط مستقیم با شخصیت «ریو» برعهده دارند.

طبیعی است دراین میان فرد مهم داستان پس از «ریو»، دوست خائن او (کارل مالدن) است که دیگر قطب اصلی فیلم بشمار میرود چرا که قالب اساسی قصه برپایه درگیری ایندو در سراسر فیلم تکیه دارد. بااین وجود کارگردان انطور که باید برای این کارا کتر خاص و اصلی فیلم خود شناسنامه‌ای دقیق بدست نمیدهد تا توجیه کننده سیمای منفی وی باشد،

به عبارت بهتر انگیزه های اعمال منفی این شخصیت تنها در محدوده یکی دوعامل خلاصه میشود: اول، تصویر موجز و گویای فیلمساز از بیرون ریختن سکه های طلای مسروقه که سبب وسوسه او میشود و اینکه از بردن اسب برای «ریو» خودداری کند، دوم موقعیت مناسب «کارل مالدن» در پنج سال بعد بعنوان یک کلانتر محبوب که طبعا نمیخواهد بازگشت «ریو» وضعیتش را به مخاطره بیندازد.

این دومسئله اما به تنهایی نمیتوانند سازنده زیر و بم های روانی کاراکتر و دلیلی بر رفتار ظالمانه او نسبت به «ریو» باشند چرا که او حتی در طول فیلم یکبار هم سعی نمیکند تا «ریو» را بفهمد و با او تفاهم برقرار سازد.

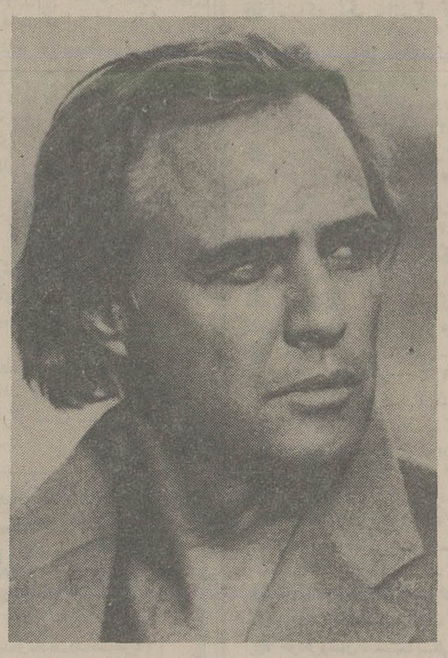

مارلون براندو

اینجاست که برای فیلمساز تثبیت دوقطب مثبت و منفی فیلم بیش از موجودیت خود کاراکترها اهمیت پیدا میکند و ابعاد گونه گون شخصیت ها در گرو این مسئله رنگ میبازد و فیلم مصرانه میکوشد فقط در یک خط ماجرایی و پر کشش گام بردارد.

همین است که مالزوم شخصیت های حاشیه‌ای دیگر بخصوص سه همراه «ریو» را حس نمیکنیم مگر بعنوان عواملی کلیشه‌ای که قرار است به گسترش حوادث داستان کمک کنند و با خبث طینت ذاتی به اختلاف فیمابین آدمهای اصلی دامن بزنند.

فیلم با بهره وری از ساختمان وسترن کلاسیک، با ایجاد مقدمه‌ای در آغاز، میتواند در پرداخت دوشخصیت اصلی بویژه «ریو» به نحوی موجز توفیق حاصل کند به همین خاطر است که بعدا وقتی رفتار فریبکارانه «ریو» را با دختر خوانده «کارل مالدن» میبینیم بخاطر شناختی که از اولین فصل فیلم از وی داریم، این مسئله غیر منتظره جلوه نمیکند.

در همین فصل تصویر گویایی وجود دارد که در عین ایجاز نشانگر دوستی عمیق «ریو» نسبت به «کارل مالدن» است.

«ریو» بهنگام گرفتار شدن در مخمصه هر دو مشت خود را پر میکند تا برای دوستش راه نجات بیشتری باقی گذارده باشد، تاثیر همین نمای کوتاه از عمل فداکارانه «ریو» بقدری عمیق است که فراموش نمیشود و دائما در طول فیلم بیگناهی «ریو» و ناجوانمردی «کارل مالدن» را یادآور میسازد، همچنانکه عوامل دیگر نیز در طی فیلم غالبا به همین کار میایند و سیاه و سفید بودن دو شخصیت را تشدید میکنند.

ایجاز در فصل های اولیه فیلم نقشی بسزا دارد و«براندو» لازم نمیداند حتی با تاکیدی اندک بر پنج سال سختی که در زندان گذرانده، فصلی از فیلم را به این مسئله اختصاص دهد.

او به آسانی ازین فصل میگذرد تا در فصل های بعدی بهنگام رودررویی اش با«کارل مالدن» و دختر و از طریق القاء احساس شخصیت که البته مبتنی بر کلام است، یاد آن پنج سال زمان گمشده فیلم را زنده کند و تاثیر شدید آن را در اعمال ستیزه جویانه خود منعکس سازد. فصل آغازین را شاید بشود از موفقترین لحظات فیلم دانست، بخاطر حرکت آرام دوربین بسوی میدانگاهی شهرک مکزیکی و بعد پیوستن به نمای درشت صورت براندو که چهره‌اش منعکس کننده هیچ اتفاقی نیست و پس از آن باز شدن صحنه و مبدل شدن آن به یک نمای عمومی از بانکی که دارد در آن سرقتی صورت میگیرد.

همین لحن ارام فصل افتتاحیه که ظاهرا هیچ واکنش تندی را هم در خود سراغ نمیدهد بنوعی در تمام خط سیر فیلم پراکنده میشود و همین خصوصیت به فیلم کشش بیشتری می‌بخشد و تماشاگر را در بیشتر لحظات به انتظار حادثه نگاه میدارد.

این خصوصیت بیش از آنکه زائیده‌ی ساختمان فیلم باشد به شخصیت بظاهر آرام«ریو» مرتبط است که ایفای آن را براندو با استادی تمام بر عهده گرفته و نتیجتا جذابیت این کاراکتر که در غیر منتظره بودن عکس العمل های او واتکاء بنفس بسیارش متجلی است بر فیلم نیز که بیشتر دنباله رو این شخصیت است سایه می‌افکند و از آن یک اثر تماشایی میسازد.

براندو در فیلمش به پسزمینه ها توجه بسیاری نشان داده و در بسیاری صحنه ها از اینطریق خواسته تا معرف احساسات یا پیش بینی کننده فضا باشد.

در این میان از پسزمینه تلاطم دریا استفاده بسیاری شده تا نشانگر تلاطمات درونی آدمهای فیلم پیش از درگیری و تیره شدن ارتباط میان آنها باشد.

در اولین فصل بر خورد«ریو» با«کارل مالدن» در هیئت کلانتر نه تنها بیشتر نماهای ایندو از شات های مجزا تشکیل یافته‌اند بلکه در پسزمینه غالب نماهای«کارل مالدن» از رنگ روشن استفاده شده، در حالیکه پسزمینه بیشتر کادر های«ریو» از رنگهای تیره و در آخرین نما از سیاهی مطلق شب تشکیل یافته است.

دوربین در نخستین بر خورد«ریو» و سه همراهش با شمایل شهر پیش از ورود به آن، با یک حرکت آرام افقی«ریو» را از سه تن دیگر مجزا می کند و با مکث بر روی او مسئله ارتباط«ریو» و شهر را از مسئله سه تن دیگر جدا میسازد.

با وجود لحظات بیاد ماندنی و سینمایی فیلم و برغم تماشایی بودن اثر در مقام یک وسترن کلاسیک، فیلم«براندو» آنچنان درگیر پرداختن به خود«براندو» بعنوان یک بازیگر مسلط و تاکید بر مبارزه تن بتن او با یار قدیمیش میگردد که لحظات خوب فیلم بتندی سپری میشود و تداوم نیافتن آنها، یک اثر دیدنی و نه بیاد ماندنی را به دست میدهد.

فیلم‌های نمایش داده شده در نخستین برنامه

افریقای سیاه از نگاه سینما

فیلم کوتاه: ملاقات در داکار

فیلم بلند: پوس پوس

در نخستین جلسه نمایش برنامه «آفریقای سیاه از نگاه سینما» که به همت رادیو تلویزیون ملی ایران در سالن سینمای موزه هنر های معاصر برگزار شد، جمعی از نویسندگان مطبوعات و دیگر علاقمندان این برنامه شرکت نمودند و به تماشای دو فیلم کوتاه و بلند از افریقای سیاه نشستند.

ایرج گرگین مدیر رادیو تلویزیون دوم در آغاز این برنامه اظهار امیدواری کرد که این مجموعه برای علاقمندان سینما فرصت مناسبی فراهم آورد تا برای نخستین بار شاهد فیلمهایی باشند که زندگی مردم افریقا را در قالبی داستانی بیان می کند.

وی افزود سعی شده در این برنامه بیشتر فیلمها از سینما گران افریقایی باشد این فیلمها صرفا از میان ساخته های فیلمسازان افریقای مرکزی و غربی (افریقای سیاه) انتخاب گردند به دلیل آنکه آگاهی تماشاگران ما نسبت به این سینما حتی در مقایسه افریقای شمالی اندک است چرا که قبلا جشنواره تهران این فرصت را فراهم آورده تا مردم نسبت به سینمای افریقای شمالی از طریق دیدن فیلمهای کشورهای الجزایر، تونس و مراکش، آگاهی هائی کسب کنند، اما افریقای سیاه حتی در این زمینه نیز فرصت شناخته شدن نیافته است

بعضی از فیلمهای این مجموعه متعلق به کارگردانانی است که شهرت بین‌المللی دارند و در این میان به ژان روش فیلمساز فرانسوی اشاره کرد که دو فیلم از وی در این برنامه گنجانیده شده است.

در پایان وی ضمن اشاره به سادگی سرشاری که در این مجموعه فیلمها جریان دارد گفت که من امیدوارم بعضی از ساخته های فیلمسازان جوان افریقایی سر مشقی باشد برای فیلمسازان جوان ما.

ملاقات درداکار

در نخستین جلسه این برنامه فیلم کوتاه مدت «ملاقات در داکار» به نمایش در آمد که نگاهی بود به جشنواره بین المللی هنر افریقای سیاه که در سال ۱۹۶۶ در سنگال بر پا گردید.

امتیاز عمده فیلم در نگاه همه جانبه اش بود به پدیده های مختلف جشنواره بین المللی هنر آفریقا از هنر نمایشی گرفته تا هنرهای تجسمی. شناسایی مظاهر مختلف هنر و تمدن افریقای سیاه در نگاه کلی و سریعی که فیلم به این جشنواره داشت حتی در محدوده ای اندک مشکل مینمود بویژه از آن جهت که لحن گزارشی فیلم بیش از آنکه بر تصویر متکی باشد بر گفتار متن تکیه داشت و ازین نظر فیلم حتی در محدوده یک فیلم گزارشی نیز ضعیف و مبتدیانه جلوه میکرد.

به عبارت دیگر فیلم به سهل ترین شکل به ساختمان یک فیلم مستند اطلاعاتی دست یافته بود و از امکانات دوربین تنها در حد یک وسیله ضبط کننده استفاده شده بود. در این میان چرخش های بیهوده دوربین بر روی مجسمه ها و تابلوها و یا زوم و زوم بک های فراوان بر روی اشیاء نیز نتوانسته بودند به فیلم برای القاء مسئله اش کمک زیادی بکنند.

پوس،پوس

پس ازین فیلم، فیلم بلند «پوس پوس» به کارگردانی «دانیل کاموا» از کشور کامرون به نمایش درآمد که سرگذشت پسرجوانی بنام «پوس پوس» را بازگو مینمود که در عین درگیربودن با مشکلات خود برای تبدیل دوچرخه باری‌اش به یک موتور سه چرخه کوشش میکرد تا به دختر مورد علاقه‌اش نیز دست یابد.

فیلمساز سعی کرده بود تا از ورای زندگی «پوس پوس» به مشکلات اقتصادی فراوانی که مردم آفریقای سیاه درگیرانند اشاراتی مستقیم داشته باشد و این مسئله را نه تنها درزندگی شخصیت اول فیلم خود، که تقریبا در تمامی طول فیلم و درزندگی آدمهای دیگر نیز منعکس نماید. هجوم جوانان سیاه برای پیشی گرفتن از یکدیگر در حمل وسایل توریست های سفید پوست، دست زدن به قاچاق ویسکی از جانب پوس پوس واهمیتی که اوبرای موتور سه چرخه بعنوان یک وسیله خوب حمل و نقل قائل بود و نیز مطرح کردن مسئله عشق وازدواج درچهارچوب یک معامله تجارتی بین پدر پسر و پدردختر تمامانشان از نقش مهمی داشت که زیر بنای اقتصادی جامعه سیاه در سلوک اجتماعی آنان بازی میکند و روابط انسانی آنها را حتی درشدیدترین شکل عاطفی ان تحت‌الشعاع خود قرار میدهد.

درلابلای فیلم اشارات بسیار شده بود به آئین و مراسم خاص مردم افریقای سیاه و بخصوص درفصل پایانی تاکید فیلمساز برمراسم عروسی«پوس پوس» و «روزا» نشانگر گرایش زیاد کارگردان به این مسئله بود.

بااین همه که فیلم تازگی های فراوانی از جهت برخورد تماشاگر غیرآشنا با زندگی مردم آفریقای سیاه دربرداشت اما لحن ابتدایی فیلم و دید توریستی فیلمساز توان نیافته بود آنچنان که باید تصویر روشنی از ارتباطات آدمها و زندگی اجتماعی آنها به دست دهد.

جداازکاستی های فیلم که به بیان سینمایی فیلمساز وضعف اودر انتخاب زوایای درست و بهره بردن از میزانسن های شکیل سینمایی مربوط میشد، کاراودر غالب صحنه های خارجی از اینهم بدتر بود و تاحد کاریک اماتورنزول میکرد چرا که نگاه فراوان مردم کوچه و خیابان به دوربین و یا توجه نکردن فیلمساز به پسزمینه کادرهای خود که دراکثر مواقع پراز جمعیتی بود که به دوربین خیره شده بودند، تمرکز تماشاگررا از داستان اصلی میگرفت و نشان میداد که فیلمساز زحمت چندانی برای صحنه پردازی های خود نکشیدو است و به سرعت و با دیدی کاملا توریستی سعی داشته تا داستان خودرا بی توجه به اصول اولیه سینمایی به تصویر درآورد.

داستان فیلم «پوس پوس» و بهانه انتخاب آن از سوی فیلمساز آدم را بیشتر بیاد فیلم‌الجزایری «عمرگاتلاتو» که در جشنواره اخیر فیلم تهران به نمایش درآمد می اندازد ووجوه تشابه فراوان سینمای افریقای مرکزی و شمالی را درگرایش به داستان های معمولی که از زندگی روزمره مردم الهام گرفته شده و به دوراز خط های هیجان انگیز داستانی هستند، نشان میدهد.

ژان روش و سینمای آفریقای سیاه

برنامه «افریقای سیاه از نگاه سینما» از تاریخ هفدهم تابیست و چهارم ماه جاری با نمایش ۹ فیلم بلند و ۹ فیلم کوتاه برگزار میگردد. دراین بین برنامه روز شنبه نوزدهم آذرماه ویژه نمایش فیلمهای «ژان روش» میباشد که سیانس اول آن اختصاص به نمایش فیلم بلند «جاگوار» از «ژان روش» و فیلم کوتاه «خشت و گل» از «پل بردری» دارد. فیلم کوتاه این بخش شانزده میلیمتری به زبان انگلیسی و دوازده دقیقه است و به نمایش معماری سحرانگیز محلی مالی و زیبائی خشت و گل و دوام اعجاب آور آن میپردازد. فیلم بلند (جاگوار) به زبان فرانسه میباشد و فیلمی است در معرفی افریقای سنتی، زندگی مردم، آئین ها و مراسم، عشق و محبت و احترام افریقائیان نسبت به هم و نسبت به همه مظاهر طبیعت از نیجریه تا ساحل عاج.

فیلم بلند سیانس دوم همین روز نیز به نمایش اثری از ژان روش اختصاص یافته بنام «کم‌کم» که بطریقه شانزده میلیمتری رنگی و به زبان فرانسه ساخته شده است.

«کم‌کم» را «ژان روش» به روش خاص خود «سینما ـ حقیقت» ساخته است و حاوی نگاه تند و جستجوگرانه فیلمسازاست به افریقا با توجه به مظاهر تمدن غرب که یکی از آنها بلوک های ساختمانی مدرن است و مقایسه‌ای بوجود میاید میان فرهنگ غرب و فرهنگ افریقا.

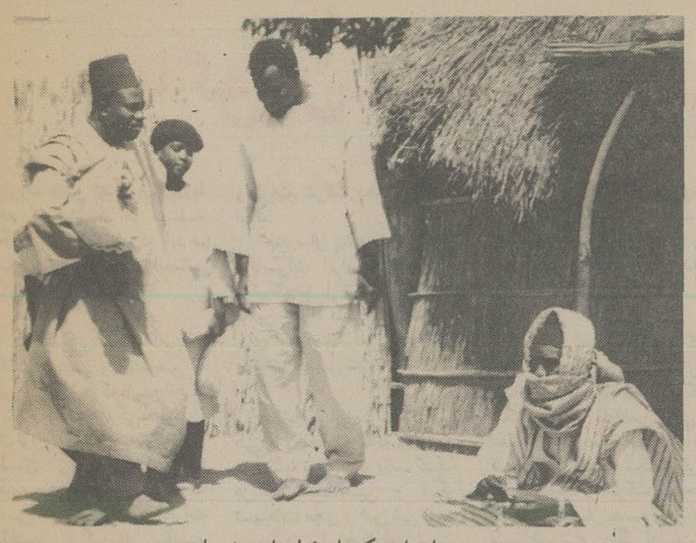

صحنه‌ای از یکی از فیلمهای جشنواره

خدمت

هدف بنیادی ما

شانزده‌سال پیش هواپیمائی ملی ایران " هما " با اهدافی عالی آغاز نمودو اکنون در شرایطی است که پیترمارتین متخصص صاحب‌نام هواپیمائی به محقق سازمان انتشارات ساندی تایمز میگوید.

"من باشرکتهای هواپیمائی نظیر (هواپیمائی ملی ایران) با خوشحالی سفر میکنم درحالیکه شرکتهای هواپیمائی دیگری هستند که اگرهموزنم طلا بمن بدهند حاضر بمسافرت با آنها نیستم."

اساس این پیشرفت چشمگیر راتنهایک چیز تشکیل داده‌است. خدمت و چه پاسخی برتر از استقبال گرمی که شما از ما از " هما " میکنید.

برای کسب اطلاعات بیشتر و رزرو بلیط با آژانس مسافرتی خود و یا با دفتر هواپیمائی ملی ایران تماس بگیرید.

خیابان ویلا شماره ۴۴ تلفن: ۹۱۱۲۵۸۰ ـ ۹۱۱۲۵۹۱
خیابان فردوسی تلفن: ۹۱۱۲۵۸۰ ـ ۸۲۶۵۳۲
خیابان شاهرضا تلفن: ۹۱۱۲۵۹۹ ـ ۸۲۵۰۶۱

هواپیمائی ملی ایران «هما»

شهربانی کشور شاهنشاهی استخدام میکند

شهربانی کشور شاهنشاهی بمنظور تکمیل گاردانتظامی مجموعه های هنری و موزه‌ها تعدادی داوطلب مرد با شرایط و امتیازات زیر به سمت پاسیان استخدام مینماید:

الف ـ شرایط.

۱ـ تابعیت دولت شاهنشاهی ایران
۲ـ متدین بودن به یکی از ادیان رسمی(اسلام ـ مسیحی ـ زرتشتی ـ کلیمی).
۳ـ دارا بودن حداقل گواهی نامه پایان تحصیلات ابتدائی
۴ـ حداقل سن هفده (۱۷) سال و ششماه و حداکثر بیست و چهار (۲۴) سال تمام. برای کسانی که خدمت زیر پرچم را انجام داده‌اند ـ بیست و شش (۲۶) سال تمام.
۵ـ حداقل طول قد یکصد وشصت‌و دو (۱۶۲) سانتیمتر
۶ـ دارا بودن صحت مزاج و تناسب اندام و عدم اعتیاد به الکل و مواد مخدر برابر گواهی بهداری شهربانی کشور شاهنشاهی.
۷ـ عدم محکومیت به جنایت و جنحه هائی که بموجب قوانین جزائی مستلزم محرومیت از خدمات دولتی میگردد.
۸ـ داشتن حسن شهرت فردی‌وخانوادگی.
۹ـ تعهد ده سال خدمت در شهربانی کشور شاهنشاهی.

ب ـ امتیازات.

۱ـ مدت آموزش برای آنعده از داوطلبانی‌که خدمت زیر پرچم را انجام داده‌اند سه ماه و برای داوطلبان خدمت نکرده ششماه میباشد که شبانه روزی بوده و کلیه هزینه های آنان‌ازقبیل‌خوراک پوشاک و مسکن بعهده شهربانی میباشد.
۲ـ بداوطلبان در مدت آموزش ماهیانه مبلغ سه هزار و هفتصد و پنجاه (۳۷۵۰) ریال کمک هزینه‌تحصیلی پرداخت خواهد شد.
۳ـ داوطلبان پس از خاتمه دوره آموزشگاه و موفقیت در آزمایش های مربوطه با درجه پاسبان سومی استخدام و حقوق ومزایای‌آنان برابر قانون استخدام نیرو های‌مسلح‌شاهنشاهی پرداخت خواهد شد همچنین از مزایائی نظیردو ماه پاداش سالیانه ـ پس انداز تامین آتیه ـ امکان استفاده از خانه‌های سازمانی ـ درمان رایگان و استفاده از فروشگاه های ارتش با تخفیف قابل ملاحظه بهره‌مند میگردند.

توضیح

داوطلبان میتوانند به منظور ثبت نام و کسب اطلاعات بیشتر باهمراه داشتن مدارک زیر در ساعات اداری روز های یکشنبه و سه شنبه هر هفته به استثنای ایام تعطیل در تهران میدان سپه ضلع شرقی کاخ شهربانی ـ مرکز آموزش شهربانی کشور شاهنشاهی مراجعه نمایند.

۱ـ عین شناسنامه عکس‌دار
۲ـ ن کارنامه قبولی پایان تحصیلات‌ابتدائی
۳ـ شش قطعه عکس ۴×۶ غیر فوری.
۴ـ اصل دفترچه آماده بخدمت (داوطلبانی که سن آنان از ۱۹ سال به بالا باشد).

دعاگویان شرکت مخابرات!

در روند خوش آهنگ انقلاب به آنچه که بیش از هر مسئله دیگری توجه میشود ـ که باید هم بشود ـ تربیت نیروی انسانی کارآزموده و متبحر است.

تکنولوژی بیگانه در بطن انقلاب صنعتی و اجتماعی ما سعی بر آن دارد که ضمن حفظ پویائی و سرزندگی خود با تکنولوژی و مهارت بومی نیز انطباق لازم را پیدا کند اما چگونه....؟ چند سالی است که برخی سازمانها و ادارات مملکتی درگیرودار یافتن پاسخی مناسب این پرسش، خود راسا اقدام به تربیت نیروی انسانی مورد نیازشان کرده‌اند.

از جمله این موسسات وادارات، شرکت مخابرات ایران است.

چند سال پیش مدرسه عالی مخابرات ایران که اخیرا به دانشکده تبدیل شده است با هدف تامین افراد فنی و متخصص برای امور مخابراتی رو به رشد مملکت تاسیس شد.

دانشجویان مدرسه عالی طی دوره های دوساله ـ فوق ـ دیپلم ـ با توجه به دریافت کمک هزینه تحصیلی و دیگر تسهیلات مادی و اموزشی تعهد سپردند در برابر مدت اموزش در شرکت مخابرات کار کنند.

علاوه براین دانشجویان، دوره های متعدد تخصصی را نیز پشت سرگذاشتند اما علیرغم این سرمایه گذاری گزاف گروهی پس از دو و یا سه سال خدمت در شرکت مخابرات کار خود را رها کرده و جذب دیگر موسسات وادارات شدند.

به اینترتیب برنامه شرکت مخابرات برای تامین نیروی انسانی متجر و کار آزموده با کار شکنی گروهی ناراضی تراش و عدم مدیریت صحیح در پاره‌ای قسمتها در آستانه شکست قرار گرفته است و شرکت در حال حاضر عملا بصورت غیر مستقیم برای دیگر ادارات و بخشها نیروی انسانی تربیت میکند!

تکنسین های شرکت مخابرات انتظار دارند در شرایطی که دولت برای جذب مغزها و مهره های موثر ایرانی از آنسوی مرزها اقدامات گسترده‌ای انجام داده است ترتیبی اتخاذ شود که حداقل از فرار و جابجایی مغزها و دستها نیز جلوگیری شود.

شرکت مخابرات باید از دست پرورده های خود حمایت کند چرا که خود روی تک تک آنها سرمایه گذاری کرده است و روانیست شرکتها وادارات دیگر با جذب این افراد بدون آنکه متحمل کوچکترین هزینه‌یی شوند دعاگوی شرکت مخابرات باشند!

ـ محمود قنبری از طرف کارکنان تلکس کامپیوتری شرکت مخابرات

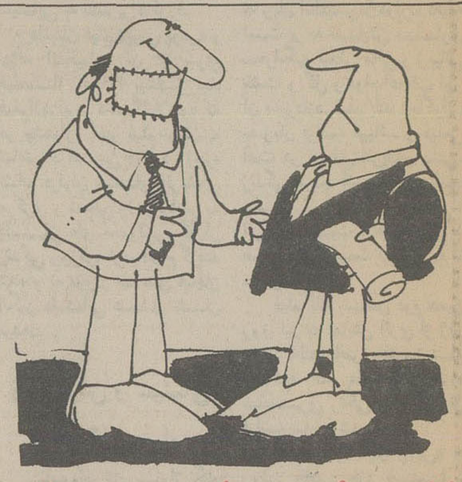

لایحه زمین باین صورت، مشکلی را حل نمیکند

اینک که لایحه جلوگیری از ترقی بی رویه قیمت زمین در مجلس شورای ملی در حال رسیدگی است، لازم دیدم توضیحاتی بدهم که شاید در تنظیم مواد لایحه موثر باشد.

اصل و اساس این قانون قیمت وارزش قانونی زمین است متاسفانه در لایحه دولت به ماخذ قیمت منطقه‌یی فعلی قرار داده شده که بهیچوجه با روح اصل هجدهم انقلاب مطابقت ندارد، زیرا قیمت های منطقه‌یی غیر واقعی و برای اخذ عوارض بطور تخمین معین شده و چنانچه احیانا لایحه مزبور بدون اصلاح از تصویب مجلسین بگذرد، نقض غرض است و خسارات آن، جبران ناپذیر و موجب رکود کارهای عمرانی خواهد شد، بخصوص که در این قانون به مالکان حق اعتراض و به دولت حق رسیدگی و احقاق هم داده نشده و باید بدون چون و چرا حتی برای سال های آینده ملاک عمل قرار گیرد.

اصولا چه لزومی دارد قوانین طوری وضع شود که اولا منظور حقیقی و موجباتی که باعث وضع قانون است رعایت نشود. و بجای اینکه مفید بحال مملکت باشد موجباتی فراهم آورد که نتیجه آن معکوس باشد.

اصل هجدهم انقلاب که از طرف شاهنشاه آریامهر برای سعادت و بهبود وضع اقتصادی مملکت اعلام گردیده با صراحتی که دارد چنانچه عینا تصویب و اجرا شود، مردم با جان و دل آنرا پذیرا بوده و در امور اقتصادی و جاری مردم هم خللی وارد نخواهد شد. بنابراین چنانچه انتظار میرود باید این لایحه که ملاک تعیین قیمت واقعی و فعلی زمین است اصلاح شود و چون با مهلت سه ساله که شاهنشاه اریامهر در اصل هجدهم انقلاب برای تثبیت نسبی بهای زمین مقرر فرموده‌اند، یکی دو ماه تاخیر در تصویب لایحه برای ارزشیابی صحیح مانعی ایجاد نمیکند، دولت باید اول بوسیله کارشناسان مورد اعتماد و بصیر کلیه اراضی داخل و خارج محدوده را با توجه به قیمت واقعی روز صدور فرمان ارزیابی کند و برای سهولت امر ارزیابی، کارشناسان قیمت اراضی خیابان های اصلی را تعیین و خیابانها و کوچه های فرعی منشعب از آنرا صدی چند از قیمت خیابان اصلی کمتر حساب نموده و بطور واضح و صریح مشخص نمایند و سپس این قیمت ها ماخذ و اساس ارزش معاملات قانونی برای حال و سال های اینده قرار گیرد و ضمنا به مالکان اجازه دهند چنانچه اختلاف فاحشی در قیمت گذاری یک محل و خیابان با قطعات دیگر آن محل و خیابان مشاهده گردید، اعتراض کنند و دولت هم بوسیله هیئت عالی مقام دیگری رسیدگی و احقاق نماید. البته چنین قانونی مورد قبول و احترام عامه مردم بوده و عوارض و مالیات حقیقی دولتی هم وصول میشود و از این به بعد هم از نرخ زیادتر از تورم سالیانه که دولت معین خواهد کرد، جلوگیری خواهد شد.

علی کبیری

تجدید نظر کنید

اینک که کلاسهای سوم متوسطه نظام قدیم منحل شده و دوره راهنمائی تحصیلی نظام جدید جایگزین آن گردیده است، ضروری به نظر میرسد که در بند پ ماده ۳۶ قانون استخدام کشوری که شرط مدرک تحصیلی را دوره اول متوسطه مقررداشته است، تجدید نظر بعمل آید تا شرائط احراز پست ثابت سازمانی و تغییر گروه و تبدیل وضع مستخدمینی که دارای مدرک تحصیلی سوم دوره راهنمائی و یا سوم اموزش بزرگسالان میباشند روشن گردد.

مرادقلی مهیمان

پاسخ مسئولان به نامه‌های مردم

کمبودی وجود ندارد

در پاسخ مطالبی که در شماره ۱۵۴۴۴ آن نشریه زیر عنوان «ساعات درس را افزایش بدهید» درج گردیده است باطلاع میرساند: برابر گزارش اداره آموزش و پرورش ناحیه ۹ تهران، کلاسهای درس ششم دبیرستان ادیب پیشاوری در نوبت دوم از ساعت ۱/۴ تا ۶/۴ بعد از ظهر یعنی ۵ ساعت تمام است که این مدت معادل نوبت صبح است و کمبودی از این نظر در ساعات درس نوبت دوم وجود ندارد.

مدیر کل اطلاعات و انتشارات و روابط عمومی آموزش و پرورش

به محل دیگری منتقل شدند

در پاسخ مطالبی که در شماره ۱۵۴۴۲ آن نشریه زیر عنوان «بعلت کمبود کلاس دانش آموزان در حیاط درس میخوانند» درج گردیده است باطلاع میرساند: برابر گزارش اداره کل آموزش و پرورش اصفهان سه دانگ ساختمان دبستان کهریزک سنگ از توابع نجف آباد که استیجاری بوده بموجب رای دادگاه تخلیه گردید و نصف دانش آموزان این مدرسه به محل دیگری انتقال یافتند.

مدیر کل اطلاعات و انتشارات و روابط عمومی آموزش و پرورش

رقم شهریه سالانه

در پاسخ مطالبی در شماره ۱۵۴۳۰ آن نشریه زیر عنوان «عصمت متقیان» درج گردیده است باطلاع میرساند: برابر گزارش اداره آموزش و پرورش ناحیه ۹ تهران، شهریه نوبت دوم دبیرستان دولتی هرمز آرش توسط شورای منطقه آموزش و پرورش سالانه ۱۲۵۰۰ ریال تعیین شده است.

مدیر کل اطلاعات و انتشارات و روابط عمومی آموزش و پرورش

بصورت دونوبتی اداره میشود

در پاسخ مطالبی که در شماره ۱۵۴۵۰ آن نشریه زیر عنوان «کلاسهای ششم طبیعی شبانه دائر کنید» درج گردیده است باطلاع میرساند:

برابر گزارش آموزش و پرورش ناحیه ۱۰ تهران دبیرستان آزادی زنان در حال حاضر بصورت دو نوبتی اداره میشود و ایجاد نوبت سوم در این محل امکان پذیر نیست لیکن دانش آموزان داوطلب ششم متوسطه شبانه از طرف اداره آموزش و پرورش ناحیه ۱۰ به سایر مدارس بخصوص به دبیرستان مکتب جاوید که در نزدیکی دبیرستان آزادی زنان واقع است معرفی شده‌اند.ث

مدیر کل اطلاعات و انتشارات و روابط عمومی آموزش و پرورش

نام آموزشگاه اعلام شود

در پاسخ مطالبی که در شماره ۱۵۴۵۹ آن نشریه زیر عنوان «۱۰۰ در صد قول قبولی در امتحان» درج گریده است باطلاع میرساند:

چون در مطلب مذکور نامی از آموزشگاه برده نشده رسیدگی در این مورد امکان ندارد خواهشمند است در صورت امکان نام آموزشگاه مورد نظر را اعلام فرمایند تا اقدام لازم معمول گردد.ث

مدیر کل اطلاعات و انتشارات و روابط عمومی آموزش و پرورش

رسیدگی بوضع حضور و غیاب

در پاسخ مطالبی که در شماره ۱۵۴۳۳ آن نشریه زیر عنوان «محمد حسین جمشیدی راد» درج گردیده است باطلاع میرساند:

برابر گزارش اداره آموزش و پرورش ناحیه ۹ تهران مسئولان آموزشی دبیرستان دارا کاملا به وضع حضور و غیاب دانش آموزان رسیدگی میکنند غیبت دانش آموزان به اولیای ایشان اطلاع داده میشود تا علت ان روشن گردد.

مدیر کل اطلاعات و انتشارات و روابط عمومی آموزش و پرورش

وجود چاله تأیید می شود

در پاسخ متن بریده روزنامه اشعار میدارد:

از روستای توران فارس بازدید و وجود چاله تائید میشود و از بررسیها بر میآید که اعضای انجمن روستا متوقع است که اداره بهداری راسا بخرج اداره چاله را پر کند در حالیکه قبول فرمایند که این اداره دارای چنین بودجه ای نمیباشد بنظر بهتر میاید که اعضای محترم انجمن ده راسا بکمک اهالی که اگر هر یک از ساکنین روستا روزانه یک بیل خاک در چاله بریزند چاله پر میشود اقدام نمایند.

حمام دایر است

بازگشت بشرح مندرج درشماره ۱۵۴۲۹ موضوع نامه آقای دکتر هادی کیانوش درمورد حمام صالحی باطلاع میرساند.

برابر گزارش شهرداری منطقه یک، حمام مذکور درحال حاضر دائر است اما بعلت نداشتن کارگر مدت سه ماه تعطیل بوده است.

شهرداری پایتخت

برنامه سینماها

تماشای فیلمهائی که با علامت (×) مشخص شده برای اشخاص کمتر از ۱۸ سال ممنوع است.

✱ اینشودیکه نخونده بودیم ـ رنگی ـ پیرریشاد
سینه‌موند (۶۴۸۳۲۲) ۱۱ـ ۱ـ ۳ـ ۵ـ ۷ـ ۹

✱ آواره ـ راج کاپور ـ نرگس
رکس (۳۱۸۲۴۲) ۱۰/۳۰ـ ۱۲/۳۰ـ ۲/۳۰ـ ۴/۳۰ـ ۶/۳۰ـ ۸/۳۰

✱ اولتیماتوم ـ رنگی ـ برت لنکستر
سانترال (۹۲۸۶۸۶) ۱۱ـ ۱ـ ۳ـ ۵ـ ۷ـ ۹/۱۵

✱ آنسوی رودخانه ـ رنگی ـ درمندرا ـ ممتاز
ایفل (۳۱۱۴۷۷) ۱۰/۳۰ـ ۱۲/۳۰ـ ۲/۳۰ـ ۴/۳۰ـ ۶/۳۰ـ ۸/۳۰

✱ آتش هوس ـ فرانسواپره
ب.ب (۸۲۹۶۴۱) ۱۰ـ ۱۲ـ ۲ـ ۴ـ ۶ـ ۸ـ ۱۰

✱ آنوراک رنگی ـ آشوک کمار
شهناز (۷۵۴۶۲۶) ۱۰/۳۰ـ ۲/۳۰ـ ۴/۳۰ـ ۶/۳۰ـ ۸/۳۰

✱ بن هور ـ رنگی ـ ۷۰میلیمتری ـ استریوفونیک
کابری (۹۲۸۲۰۱) ۱۰/۱۵ـ ۲ـ ۵/۴۵ـ ۹/۳۰

✱ بینوایان ـ ژان کابن ـ بورویل
گلدن سیتی (۲۶۳۲۶۹) ۱۱ـ ۲/۳ـ ۶ـ ۹/۳

✱ بازماندگان ـ رنگی ـ نرمالازارنو
تاج (۳۱۳۸۶۴) ۱۰ـ ۱۲ـ ۲ـ ۴ـ ۶ـ ۸ـ ۱۰،

✱ بیدادگر ـ رنگی ـ استوارت ویتمن
موناکو (۷۳۵۵۹۶) ۱۰ـ ۱۲ـ ۲ـ ۴ـ ۶ـ ۸

✱ بیرهاگریه نمی کنند ـ رنگی ـ آنتونی کوئین
امپایر (۸۹۳۹۴۲) ۱۱/۳ـ ۱/۳ـ ۳/۳ـ ۵/۳ـ ۷/۳ـ ۹/۴۵

✱ بازماندگان ـ رنگی ـ هوگواستیگلیتز
گلدیس (۶۲۸۷۱۳) ۱۱/۱۵ـ ۱/۳۰ـ ۳/۳۰ـ ۵/۳۰ـ ۷/۳۰

✱ تکخال وژوکر ـ رنگی ـ جولیانوجما
اروپا (۳۰۳۱۷۹) ۱۰/۳ـ ۱۲/۳ـ ۲/۳ـ ۴/۳ـ ۶/۳ـ ۸/۳

میامی (۷۵۴۳۲۹) ۱۱ـ ۱ـ ۳ـ ۵ـ ۷ـ ۹

سیلوانا (۳۶۳۷۷۷) ۹ـ ۱۱ـ ۱ـ ۳ـ ۵ـ ۷ـ ۹

✱ جهش بزرگ ـ رنگی ـ بن گازارا
بولیدور (۸۹۲۷۳۱) ۱۱/۳۰ـ ۱/۳۰ـ ۳/۳۰ـ ۵/۳۰ـ ۷/۳۰ـ ۹/۳۰

✱ جنین ـ رنگی ـ راک هودسن ـ دایان لد
بارامونت (۶۴۸۳۲۱) ۱۱ـ ۳/۳۰ـ ۵/۳۰ـ ۷/۳۰ـ ۹/۳۰

✱ چشمان هوسباز ـ سینما سکوپ ـ رنگی
پارک (۳۱۹۶۳۷) ۹ـ ۱۱ـ ۱ـ ۳ـ ۵ـ ۷ـ ۹

✱ خداحافظ رفیق ـ سعیدراد
کیهان (۵۴۶۳۶۰) ۹ـ ۱۱ـ ۱ـ ۳ـ ۵ـ ۷ـ ۹

✱ خودفروشان ـ سینما سکوپ ـ رنگی
آریا (۳۱۹۸۸۴) ۹ـ ۱۱ـ ۱ـ ۳ـ ۵ـ ۷ـ ۹

✱ دام مرگ ـ گرهبان فرانکو
البرز (۳۰۴۲۵۸) ۸/۳۰ـ ۱۱/۳۰ـ ۲/۳۰ـ ۵/۳۰ـ ۸/۳۰

✱ دختری بنام جیی ـ تیزچنگ
نادر (۳۱۴۷۹۵) ۹ـ ۱۱ـ ۱ـ ۳ـ ۵ـ ۷ـ ۹

✱ دومردخشن ـ رنگی ـ ناصرملک مطیعی
اونیورسال (۹۲۶۹۵۳) ۹ـ ۱۱ـ ۱ـ ۳ـ ۵ـ ۷ـ ۹

ایران (۱۶۳۵۴) ۹ـ ۱۱ـ ۱ـ ۳ـ ۵ـ ۷ـ ۹

تیسفون (۸۵۸۸۸۲) ۹ـ ۱۱ـ ۱ـ ۳ـ ۵ـ ۷ـ ۹

رنگین کمان (۷۴۵۷۶۰) ۱۰ـ ۱۲ـ ۲ـ ۴ـ ۶ـ ۸

پاسفیک (۷۵۳۳۱۱) ۱۱ـ ۳/۳۰ـ ۵/۳۰ـ ۷/۳۰ـ ۹/۳۰

دریا (۳۴۱۷۴۶) ۹ـ ۱۱ـ ۱ـ ۳ـ ۵ـ ۷ـ ۹

کارون (۹۵۵۱۶۵) ۱۰/۳ـ ۲/۳ـ ۶/۳ـ ۸/۳

آستارا (۲۴۰۲۲) ۱۰/۳ـ ۲/۳ـ ۶/۳ـ ۸/۳

✱ دیوانه‌ای از قفس پرید ـ رنگی ـ جک نیکولسون
شهرفرنگ (۶۲۷۶۲۸) ۱۱/۱۵ـ ۲/۳۰ـ ۵ـ ۷/۳۰ـ ۱۰

✱ دوشس و قمارباز ـ رنگی ـ جرج سگال
شهرقصه (۶۲۷۲۹۰) ۱۱ـ ۲ـ ۴ـ ۶ـ ۸ـ ۱۰

✱ دختری دور از گناه ـ رنگی ـ فمی بنوسی
کسری (۸۲۶۹۳۹) ۱۰ـ ۱۲ـ ۲ـ ۴ـ ۶ـ ۸ـ ۹/۳۰

✱ دانه های شن ـ رنگی ۷۰ میلیمتری ـ استریوفونیک ۶ باندی
کریستال (۳۱۷۶۷۵) ۹ـ ۱۲ـ ۳ـ ۶ـ ۹

✱ (×) زن عاشق ومردهوسباز ـ رنگی ـ ادویژفنک
دیاموند (۸۲۸۴۰۰) ۱۱/۱۵ـ ۱/۴۵ـ ۳/۳ـ ۵/۳ـ ۷/۳ـ ۹/۴۵

✱ زن و من ـ رنگی
دیانا (۶۴۷۳۶۵) ۱۱/۳۰ـ ۳/۳۰ـ ۵/۳۰ـ ۷/۳۰ـ ۹/۴۵

✱ ساموآ ـ رنگی ـ ادویژفنک
ادئون (۳۱۸۱۱۸) ۱۱ـ ۱ـ ۳ـ ۵ـ ۷ـ ۹/۱۵

سیلورسیتی (۲۶۱۲۰۵) ۱۱/۳۰ـ ۱/۳۰ـ ۳/۳۰ـ ۵/۳۰ـ ۷/۳۰ـ ۹/۳۰

✱ شیطان هفت دریا ـ رنگی ـ جک کانرز
برلیان (۴۹۳۵۳۵) ۹ـ ۱۱ـ ۱ـ ۳ـ ۵ـ ۷ـ ۹

✱ عشق خانم دکتر ـ رنگی ـ ادی ویلیامز
پلازا (۶۴۲۵۵) ۱۱ـ ۱ـ ۳ـ ۵ـ ۷ـ ۹

✱ عروس قاتل ـ رنگی ـ اشوک کومار
حافظ (۳۹۱۰۷۴) ۱/۳ـ ۲/۳ـ ۴/۳ـ ۶/۳ـ ۸/۳

✱ فریاد شیطان ـ رنگی ـ لی مارووین ـ راجرمور
ریولی (۷۵۷۷۷۷) ۱۰/۴۵ـ ۱ـ ۳/۱۵ـ ۵/۳۰ـ ۷/۴۵ـ ۱۰

شهرتماشا (۹۲۸۶۸۶) ۱۱/۳۰ـ ۲/۴۵ـ ۵ـ ۷/۱۵ـ ۹/۳۰

✱ قهرمان عجیب ـ رنگی ـ سینما سکوپ
سهیلا (۳۱۶۴۲۴) ۱۰/۳۰ـ ۲/۳۰ـ ۴/۳۰ـ ۶/۳۰ـ ۸/۳۰

مراد (۷۵۳۳۸۲) ۹ـ ۱۱ـ ۱ـ ۳ـ ۵ـ ۷ـ ۹

✱ کلام حق ـ بیک ایمانوردی ـ آرام ـ جلال
آسیا (۶۴۲۹۰۹) ۱۱ـ ۱ـ ۳ـ ۵ـ ۷/۱۵ـ ۹/۳۰

مولن روژ (۷۵۲۹۲۹) ۱۱ـ ۳/۳۰ـ ۵/۳۰ـ ۷/۳۰ـ ۹/۳۰ـ ۸/۳۰

شهوند (۳۵۴۰۴۰) ۱۰/۳۰ـ ۱۲/۳۰ـ ۲/۳۰ـ ۴/۳۰ـ ۵/۳۰ـ ۸/۳۰

نپتون (۷۶۱۰۳۶) ۹ـ ۱۱ـ ۱ـ ۳ـ ۵ـ ۷ـ ۹

ژاله (۳۰۴۱۲۰) ۱۰/۳۰ـ ۲/۳۰ـ ۴/۳۰ـ ۶/۳۰ـ ۸/۳۰

توسکا (۵۲۶۵۴۴) ۹ـ ۱۱ـ ۱ـ ۳ـ ۵ـ ۵ـ ۷ـ ۹

المپیا (۹۲۶۷۹۶) ۱۱ـ ۱ـ ۳ـ ۵ـ ۷/۱۵ـ ۹/۱۵

لیدو (۹۵۱۵۱۱) ۹ـ ۱۱ـ ۱ـ ۳ـ ۵ـ ۷ـ ۹

پاسارگاد (۳۴۲۷۸۲) ۱۰ـ ۱۲ـ ۲ـ ۴ـ ۶/۱۵ـ ۸/۳۰

چرخ فلک (۹۵۰۵۵۸) ۹ـ ۱۱ـ ۱ـ ۳ـ ۵ـ ۷ـ ۹

شرق (۵۳۴۰۲۴) ۱۰ـ ۱۲ـ ۲ـ ۴ـ ۶ـ ۸

✱ کاپو ـ لوران تزریف ـ امانوئل ریوا
شهر فشنگ (۶۴۷۷۷۷) ۱۱ـ ۱ـ ۳/۱۵ـ ۵/۳۰ـ ۷/۳۰ـ ۹/۴۵

✱ گناه و ثواب ـ رنگی ـ ششی کاپور
همای (۳۱۱۶۶۹) ۱۰ـ ۲/۳۰ـ ۴/۳۰ـ ۶/۳۰ـ ۸/۳۰

✱ مشت به مشت ـ پانچوی دیوانه
فلور (۵۲۸۰۹۶) ۹ـ ۱۱ـ ۱ـ ۳ـ ۵ـ ۷ـ ۹

✱ مادر هند ـ رنگی ـ نرگس ـ سونیل دات
مارلیک (۹۶۳۶۱۶) ۱۰/۳۰ـ ۲/۳۰ـ ۴/۳۰ـ ۶/۳۰ـ ۸/۳۰

✱ ملاقات درشب ـ رنگی ـ چارلزبرونسون
متروپل (۳۱۹۴۱۰) ۹ـ ۱۱ـ ۱ـ ۳ـ ۵ـ ۷ـ ۹

✱ مرد شرقی، زن فرنگی ـ مرتضی عقیلی
الوند (۳۵۶۵۳۸) ۹ـ ۱۱ـ ۱ـ ۳ـ ۵ـ ۷ـ ۹

✱ مرد شماره ۱۰ ـ رنگی ـ منوچ کمار
ارانوس (۵۲۷۹۲۱) ۹/۳۰ـ ۱۱/۳۰ـ ۱/۴۵ـ ۴ـ ۶/۱۵ـ ۸/۳۰

✱ نیش های هوس ـ رنگی ـ ویلیام اسمیت
آتلانتیک (۸۹۷۱۷۱) ۱۱/۳۰ـ ۱/۳۰ـ ۳/۳۰ـ ۵/۳۰ـ ۹/۳۰

✱ وقتی عشق میمیرد ـ رنگی ـ سینماسکوپ
مازستیک (۶۶۸۴۶۱) ۱۱ـ ۱ـ ۳ـ ۵ـ ۷ـ ۹/۱۵

✱ ولگردی بسبک ایتالیائی ـ رنگی ـ دالیادی لازارو
شهرقصه (۶۲۷۲۹۰) ۱۱ـ ۲ـ ۴ـ ۶ـ ۸ـ ۱۰

✱ هیشکی بابا نمیشه ـ زمین لرزه
اسمان آبی (۳۴۱۶۶۸) ۹ـ ۱۱ـ ۱ـ ۳ـ ۵ـ ۷ـ ۹

✱ (×) هر لحظه وحشت ـ رنگی
رادبوسیتی (۶۴۳۳۲۰) ۱۱/۱۵ـ ۳/۳۰ـ ۵/۳۰ـ ۷/۳۰ـ ۹/۳۰

✱ یاغی ـ رنگی ـ سینما سکوپ
دروازه طلائی (۳۵۲۱۶۰) ۹ـ ۱۱ـ ۱ـ ۳ـ ۵ـ ۷ـ ۹

✱ ۱۱ سارق درلاس وگاس ـ رنگی ـ فرانک سیناترا
رویال (۸۲۹۷۸۵) ۱۰ـ ۱۲ـ ۲ـ ۴ـ ۶ـ ۸ـ ۱۰

✱ سانس انگلیسی
گلدیس ساعت ۹/۳۰ (بازماندگان)

سینما کریستال: دانه های شن

یک اطلاع از:
ایران طایر
• کمپرسورهای سولر SULLAIR درظرفیتهای مختلف (ساخت آمریکا)
• غلطک های ریگو RAYGO ویبراتوری در ۶ مدل (ساخت آمریکا)
و دمپرهای مدل آ او زا AUSA درظرفیتهای مختلف
باموتور ام.و.ام آلمانی (ساخت اسپانیا)
تحویل فوری
سرویس، لوازم یدکی و خدمات بعد از فروش تضمین میشود
برای کسب اطلاع بیشتر به خیابان ملت شماره ۱۷ تلفنهای: ۳۱۱۳۰۱ـ ۳۱۱۸۲۰
مراجعه فرمائید

از فردا صبح
فقط درسینما
کسری
دوغول سینمای جهان
در برابرهم
برت لنکستر
کرک داگلاس
درفیلم رنگی
جدال در او.کی.کرال

قابل توجه مدارس تهران
فیلم بزرگ (بینوایان) اثر ویکتورهوگو درسینما گلدن سیتی

مردم ایران بزودی بااعجوبه جدیدی آشنا می شوند...
ابرمردی از خاور دور
«سونی شیبا»
برتر و بالاتر از «بروس لی»
اکنون جهان سینما همه جا از پدیده تازه ای صحبت می کند
اعجوبه ای مافوق همه
«سونی شیبا» برتر و بالاتر از «بروس لی»
مردی با قدرتی اعجاب انگیز ـ بامشت هائی چون فولاد و نامی بدینسان جسور که شایسته اوست
بادی گارد
(نگهبانی چون فولاد)

رانندهٔ شریف:
قبل از حرکت از آماده بودن چراغهای اتومبیل و برف پاک کن ووجود سایر وسائل ایمنی اطمینان حاصل فرمائید.

از صبح سه شنبه درگروه ممتاز سینمائی پایتخت
آسیا ـ مولن روژ ـ شهوند
لیدو ـ نپتون ـ ژاله
توسکا ـ المپیا ـ پاسارگاد
چرخ فلک ـ شرق
هنرمندان محبوب سینمای ایران دراثری بزرگ و موثر از عشق و انتقام

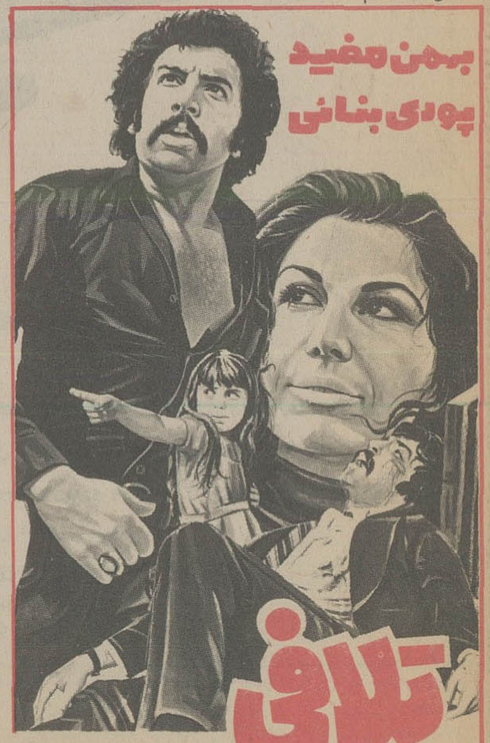

تماشای این فیلم سه بعدی فقط با عینک مخصوص ممکن است

✱ تکنیک برجسته و خیره کننده این فیلم عظیم شما را مسحور میکند ✱ تیرهای این غولها قلب شما را میشکافد و نوک شمشیرشان را درزیر گلوی خود احساس خواهید کرد

بطریقه اعجاب انگیز (سوپر سه بعدی وداینارامای)

از فردا صبح درسینماهای
پارامونت ودیانا
سینماهای ممتاز و ۴ ستاره ✱✱✱✱
برنده جایزه های متعدد از فستیوالهای جهانی ـ محصول ممتاز ۱۹۷۷ کشور امریکا

مشهورترین و موفق ترین فیلم عشقی بیست سال اخیر سینمای امریکا که هنوز پس از گذشت سالها تازگی و شکوه خود را از دست نداده است
وارن بیتی ـ ناتالی وود
در شاهکار الیا کازان
شکوه علفزار
رنگی

ازفردا فقط در سینما ریولی
برای رزرو بلیت بگیشه سینما مراجعه فرمائید

فردین هنرمند همیشه جاویدان
بار دیگر دراثری پرخرج و شیرین وتماشائی از سینمای ایران
امیرارسلان نامدار
سینما سکوپ و رنگی
از صبح سه شنبه درقویترین گروه سینمائی پایتخت

مجله دنیای ورزش
شنبه‌ها منتشر میشود

موسیقی

اپرای فالستاف

موسیقی جوزپه وردی

رهبرارکستر فرشاد سنجری

کارگردان بیژن آصف جاه

طراح صحنه تئولاو

طراح لباس امرای اسکالیتسکی

رهبرکر راجر هریس

خوانندگان: چوزپه تاده‌ای، ویلیام مک کینی حسین سرشار، دانیل گوژوین، پی‌پتروتی، وی‌یتری، الکساندرمالتسا، آلنوش ملکنیان، سودابه صفائیه، سونیا کاراپت، افسانه خدابنده‌لو

تالار رودکی: ساعت ۸ بعدازظهر

موسیقی علیرضامشایخی

تاتر شهر: چهار راه پهلوی ساعت ۷/۳۰ بعدازظهر

رقص

گروه رقصندگان و نوازندگان کشور زئیر

تاتر شهر: چهارراه پهلوی ساعت ۸بعدازظهر

فیلم

یارستان.

کارگردان ـ محمد ابراهیمیان

انجمن سینمای جوانان ایران

خیابان پهلوی سه راه آریامهر خیابان بوعلی سینا شماره ۴ دوشنبه ساعت ۵ بعدازظهر

تئاتر

معجزات قرون وسطی

تئاتر بین‌المللی تهران مجموعه‌ای تحت عنوان «صحنه اول» شامل خلقت آدم و حوا، سقوط بشر، ابراهیم و اسحاق، سیل نوح و نمایش دومین شبان را به روی صحنه میاورد.

محل اجراء: انجمن ایران و امریکا ساعت ۷ و ۴۵ دقیقه بعدازظهر انجمن ایران و امریکا از ۲۰ تا ۲۴ آذر برنامه فوق‌العاده دارد که از ساعت ۱۴/۱۵ شروع می شود

نمایش طولانی

نوشته: منوچهر رادین

کارگردان: جعفروالی

محل اجراء: تالار ۲۵ شهریور ساعت ۱۹/۳۰

اسانسور مطبخ

نوشته: هارولد پینتر

کارگردان: حمید لیقوانی

محل اجراء: خانه نمایش ۲ میدان فردوسی خیابان پارس اداره برنامه های تئاتر

شروع نمایش: ساعت ۸ بعدازظهر

اتراکسیون

نمایشی از رضاژیان

محل اجراء: کارگاه نمایش چهارراه یوسف آباد اول خیابان شاه

شروع نمایش: ساعت ۲۰ جمعه ها ساعت ۱۷

اتفاق

نویسنده و کارگردان: فرهاد مجدابادی

محل اجراء: خانه نمایش، میدان فردوسی خیابان پارس شماره ۳۲

شروع نمایش: ساعت ۲۰ روزهای جمعه ساعت ۱۷

این نمایشنامه توسط گروه تئاتر زند به روی صحنه میاید

کجا برویم

نمایشگاه

نقاشی های مسعود عربشاهی

گالری سامان: بلوار الیزابت ساختمان سامان ساعت بازدید: ۱۰تا۱۳، ۱۶تا۱۹

نقاشی های سیروس رحیمیان

خانه آفتاب: خیابان روزولت مقابل دانشکده تربیت معلم ـ شماره ۱/۱۵۴ بازدید ۹تا۱۳ و ۱۶تا۱۹/۳۰

نقاشی های فریدون فرسایی و هادی هزاوه‌ای

انجمن ایران و آمریکا: آثار این دو هنرمند ایرانی را از امروز سه‌شنبه ۱۵ آذر گالری علاء و گالری ۲ انجمن ایران و آمریکا به نمایش میگذارد ساعت بازدید در روز افتتاح ۶تا۸ بعدازظهر و روزهای بعد تا ۵ دی ساعت بازدید ۱۷تا۲۰.

نمایشگاه آخرین کشفیات باستانشناسی

تالار سخنرانی موزه ایران باستان: خیابان قوام‌السلطنه خیابان پرفسور رولن

ساعت بازدید: ۹تا۱۳ و ۱۵تا۱۸، دوشنبه ها و بعدازظهر جمعه نمایشگاه تعطیل است

قالیچه های زندوکیل

گالری مهرشاه: خیابان ایادانا نبش خیابان نوبخت ساعت بازدید: ۹تا۱۳ و ۱۶تا۲۰

نقاشی های منوچهر نیازی

هتل اینترکنتیننتال: خیابان آریامهر ساعت ۱۰تا۲۲

کاریکاتورهای بهمن رضائی

نگارخانه نیازی: عباس آباد روبروی سینما شهرفرنگ شماره ۴۳۰ ساعت بازدید ۱۸تا۲۱

سفرهائی با قلم، مداد و مرکب

نقاشی های دیوید هکنی

موزه هنرهای معاصر تهران: خیابان امیرآباد پارک فرح ساعت بازدید: ۱۸تا۲۱

نقاشی های حضوری هانیبال الخاص

گالری شیخ: هانیبال الخاص از ساعت ۱۰تا۱۲و۱۵تا۲۰ هر روز بروی بوم های سفید و درمقابل بازدید کنندگان گالری به نقاشی می پردازد

آدرس: خیابان بخارست خیابان هشتم ش. ۱ ه ۳۳

نقاشی های علی اصغر معصومی

گالری سیحون: خیابان عباس آباد خیابان وزراء کوچه چهارم ساعت بازدید: ۹تا۱۳ و ۱۶تا۲۰

اثار نیکزاد نجومی

گالری شهر: خیابان بزرگمهر شماره ۸۶ ساعت بازدید: ۵ بعدازظهر

«گرافیک»های کولمان

گالری تهران: خیابان عباس اباد چهار راه قصر شماره ۹ ساعت بازدید ۱۰ صبح تا ۷ بعدازظهر

ابرنگ های مصطفی معینی عراقی

گالری فصلها و یادها: خیابان تخت طاووس ـ میرعماد خیابان یازدهم شماره ۲۶ ساعت باز دید ۱۰ صبح تا ۸ بعد از ظهر

هفته کتاب

بازارچه کتاب: خیابان شاهرضا روبروی دانشگاه تهران ساعت ۸ تا ۱۹

نمایشگاه هنر افریقا

۵۰۰ قطعه از اشیاء عتیقه قاره سیاه دراین نمایشگاه به تماشا گذاشته شده است

باغ فردوس شمیران ساعت بازدید ۱۸ـ۰۰تا۲۰ـ۰۰

نمایشگاه آثار حسین محجوبی

خیابان بخارست، خیابان هیجدهم شماره ساعت بازدید ۱۷/۰۰تا۲۱ـ۰۰

نقاشی های ناصر عصار

نگارخانه زند: خیابان محمدرضاشاه کوچه چکاوه ساعت بازدید: ۱۷الی۲۰

موزه

✱ **موزه ایران باستان:** خیابان قوام‌السلطنه، خیابان پرفسور رولن ساعت بازدید: ۹تا۱۳ و ۱۵تا۱۸، دوشنبه ها و بعدازظهر جمعه موزه تعطیل است.

✱ **موزه جواهرات سلطنتی** خیابان فردوسی، ساختمان بانک مرکزی ... بازدید: از ۱۵/۳۰تا۱۸ جمعه ها تعطیل است.

✱ **موزه شهیاد:** میدان شهیاد ساعت بازدید ۹تا۱۶ بدون تعطیل است.

✱ **موزه سلسله پهلوی:** کاخ مرمر ساعت بازدید ۹تا۱۶ پنجشنبه ها تعطیل است

✱ **موزه نگارستان:** تقاطع خیابان سپه و کاخ ساعت بازدید ۱۰تا۱۸ شنبه ها تعطیل است.

✱ **موزه مردم شناسی:** میدان ارک ساعت بازدید ۹تا۱۶ جمعه ها تعطیل است

✱ **موزه ملک** بازار بین‌الحرمین ساعت بازدید ۸ـ۳۰ تا ۱۲ جمعه ها تعطیل است

✱ **مرکز فرهنگی و هنری رضاعباسی:** خیابان کوروش کبیر سیدخندان ساعت بازدید ۱۰تا۱۳ و ۱۵تا۱۸ سه شنبه ها تعطیل است.

✱ **موزه صبا:** خیابان ظهیرالاسلام ساعت بازدید ۹تا۱۶ پنج‌شنبه و جمعه عصر تعطیل است

✱ **موزه هنرهای ملی:** میدان بهارستان ساختمان مرکزی وزارت فرهنگ و هنر ساعت بازدید: ۹تا۱۶ شنبه ها تعطیل است

✱ **موزه هنرهای معاصر:** پارک فرح ساعت بازدید ۱۱تا۲۰ شنبه ها تعطیل است

✱ **موزه کاخ گلستان:** میدان ارک ساعت بازدید ۹تا۱۶ جمعه ها تعطیل است

✱ **موزه هنرهای تزئینی** خیابان کریمخان زند ساعت بازدید ۹تا۱۶

فال فردای شما

فروردین: در محیط خانواده و بخصوص در کنار متولدین خرداد ماه احساس آرامش خاطر خواهید کرد.

اردیبهشت: اگر به سلامت جسم و روح خود علاقمندید با کار زیاد خودتان را خسته نکنید.

خرداد: از موقعیت های جالب و شیرین زندگی استقبال کنید و نقشه‌های جاه طلبانه را از مغز خود خارج کنید.

تیر: احتمالا در زندگی خصوصی شما تغییرات تازه‌ای پدید می آید که شادی آور است.

مرداد: احتمالا بیک مسافرت کوتاه می روید فرصت استراحت و تفریح را از دست ندهید.

شهریور: به استراحت و تفریح بیشتری نیاز دارید. با کار زیاد سلامت خود را به خطر نیاندازید.

مهر: یکی از دوستان شما پیشنهاد جالبی به شما کرده است که اگر آن را بپذیرید برایتان موفقیت آور است.

آبان: دایره معاشرت‌های خود را وسعت می دهید و با افراد جالب و سرشناسی آشنا می شوید.

آذر: نگران مسائل کوچک نباشید و آنها را بیش از حد بزرگ نکنید. کشاورزی خوب است.

دی: موقعیت های متعدد در اختیارتان قرار می گیرد تا با چهره های جدید آشنا شوید و اوقات پر تنوعی را بگذرانید.

بهمن: در مورد اشتباهات دیگران زیاد سخت گیری به خرج ندهید زیرا به نوبه خود، شما هم مورد انتقاد قرار خواهید گرفت.

اسفند: در محیط خانواده اختلاف زودگذری بروز می کند که بزودی جای خود را به صمیمیت و تفاهم می دهد.

جدول

ویژه ۹۷۹۷ — شماره — عادی ۱۲۰۷۹

افقی

۱ ـ تاجائیکه ممکن باشد ـ زمانی سرودباران میخواند ۲ ـ یاری کردن ـ درخشان و نورانی ـ پیرو ۳ ـ سواشده ـ زودباورهم هست ـ کوبیدن ـ از برجهای فلکی ۴ ـ بردگی و بندگی ـ گاهی پول از آن بالارود ـ سردو خنک کننده ـ پیشاوندیست ۵ ـ عرصه بلبلان ـ کارش جنگیدن دردریا است ـ آفتاب عالمتاب ۶ ـ دفعه و مرتبه ـ صورت ـ گیاه کوچک ـ گیاهی که درمکانهای سنگلاخ میروید و بان زنجیل شاهی میگویند ۷ ـ واحد انگور ـ خداوند یکتا ـ کوهی دراروپا ـ بانک جانوران درنده ۸ ـ اگر ـ مسافرتهیدست ـ مرغابی ۹ ـ نوعی ماهی که منبعی است از چربی ـ گاهی اشک چو ان روان شود ـ اش ـ دوری و جدائی ۱۰ ـ دلتنگ و آزرده ـ سراب ـ اززدنی، هابدی و فساد ۱۱ ـ گونه ـ به دیوار چسبیده ـ واحد لباس ۱۲ ـ عددیست ـ از فلزات گران ـ زمانی از الات طرب بود ـ زوبین کوتاه ۱۳ ـ یقه از مد افتاده ـ نقطه و خال ـ جنگ و ستیز ـ بانک جرس ۱۴ ـ نماز غیرواجب ـ قوه سخن گویی ـ مدیست معروف اروپایی ۱۵ ـ بیم و ترس ـ کنایه از سپیدی صبح است.

عمودی

۱ ـ عصبانی با فریاد پاره می کند! ـ از نواحی حساس آسیایی که امید است عفریت جنگ از آنجا برود ۲ ـ میگویند رفع بلا میکند! ـ درآن قرارگرفتن سرماخوردگی میاورد ـ بسیار حمله کننده درجنگ ۳ ـ چین و چروک پوست بدن ـ از انواع سوپ است ـ گل ولای حوض ـ خبرگزاری خاورمیانه ۴ ـ اسب ترکی ـ حریف درقمار ـ علامت جمع ـ از اقوام وحشی اروپا ـ پژمرده و افسرده ۵ ـ پوست و استخوانی بیش نیست ـ کافی است ـ گره ۶ ـ چاه ها ـ از وسائل اندازه گیری دقیق ـ نقش هنرپیشه ۷ ـ زیردست ـ اسب یدک ـ حرف همراهی ۸ ـ چربی شیر ـ ازضمایر اشاره ـ بره گوسفند ـ بسیارنیکو ۹ ـ سفیدرلفظ آذری ـ خواب و رویا ـ دراصطلاح جبر حاصل است ۱۰ ـ بلی بزبان روسی ـ پنبه زن ـ انسان را بیاد پول میاندازد ۱۱ ـ برسرتیرچراغ برق توان دید ـ عددی درهندسه ـ به قهرمان دهند ۱۲ ـ معشوقه ـ قبل از دعوا برمیدارند ـ درهم پیچیدن ـ فحش و سخن زشت ـ از الات طرب ۱۳ ـ دیبا و حریر ـ وزارتخانه‌ایست ـ خاکروبه ـ شاعر از اینهم ملول بود ۱۴ ـ پایتختی دراروپا ـ قسمت مرغوب جعبه میوه ـ گذر کردن ۱۵ ـ انسان را چنین هم خوانده اند ـ کسیکه چهارپا کرایه میدهد.

حل جدول های شماره قبل

افقی

۱ ـ از شاعران مشهور ایران که از آذربایجان بود ـ گاهی سردرگم میشود ۲ ـ دانه‌ایکه مرغ علاقه به ان دارد ـ نوعی زرد آلوست ـ از انواع تفنگ ۳ ـ قسمت مرغوب گوشت بدن حیوان ـ چند تا ادیب ـ همان راز است ـ ثروت و دارائی ۴ ـ عشق و دوستی ـ مجلس نمایندگان ـ زادگاه و سرزمین ـ ضمیر جمع ۵ ـ شهری درمازندران ـ از انواع سیگار است ـ صدای کلفت ۶ ـ روز گذشته ـ خداوند یکتا ـ درختی است ـ اندوه و ناراحتی ۷ ـ فرق میان سر ـ از علامات جمع است ـ اشاره به نزدیک ـ گیاه گونی ۸ ـ دولا شده ـ نوعی ماهی دردریای خزر ـ از نواحی تهران بود ۹ ـ تیز هم هست ـ رنگ بی جلا ـ آخرین حرف‌خواب باشد ۱۰ ـ هم بهره ـ قوم مشهور ایران قدیم ـ ضمیر متصل ـ برابر ۱۱ ـ فلزیست ـ از آن برای هرکس کلاهی نیست ـ نا آرامی نمی کند ۱۲ ـ عددی است ـ لباس خانم هندی ـ دوست عرب ـ زمانی سروکله‌اش درحمام پیدا می شد ۱۳ ـ دزدخانه! ـ خاک کوزه گری ـ صدا برویش ضبط میشود ـ خالص ۱۴ ـ پافشاری کردن درکاری ـ جنبش ـ از خوردنی های ناخوشایند ۱۵ ـ بلند آوازه و معروف ـ زمانی قسمتی از خاور میانه بود.

عمودی

۱ ـ برادرموسی نبی ـ کوهی درایران ۲ ـ خواسته شده ـ نرسیده به کوه ـ سرزمین ریش و شکر ۳ ـ گازی است ـ درخشان ـ ظرف پلو ـ عرقی که برپیشانی خجالت زده می نشیند ۴ ـ سه کیلو ـ قبل از تردید ـ ویتامینی است ـ مخترع تلگراف ـ حرف ندا ۵ ـ به زیرش جان می سپارند ـ قورباغه ـ طبقه بندی نمرات امتحانی ۶ ـ شهرکناردریا ـ نیم نفس ـ خاک کوزه گری ۷ ـ مظهر حیله گری است ـ چهره مومن را چنین دیده اند ـ حرف فاصله ۸ ـ چین و چروک پوست بدن ـ فلزیست ـ باید غنیمت باشد ـ خوب و پسندیده ۹ ـ طرف و جهت ـ از انواع مرکبات است ـ حصار ۱۰ ـ بلی به زبان ایتالیائی ـ خراب شده ـ عقل و شعورش زیاد است ۱۱ ـ صوفی ام‌الخبائثش خواند ـ تازه و جدید ـ برقرارو آباد ۱۲ ـ نوعی زغال سنگ است ـ اهلی شده ـ جنس قوی ـ خسته می زند ـ کلید موسیقی ۱۳ ـ ورقه نازک فلز آزمایشگاه ـ پارچه‌ایست ـ طویلترین چاهها ـ از امپراتوران رومی ۱۴ ـ اقیانوسی است ـ بی دانه اش مرغوبتر است ـ لباس ۱۵ ـ بندری درامریکا ـ تاجران برای کالا می سازند.

محاسبه، ساخت و نصب ساختمانهای فولادی پیش ساخته

پارس فریم

اجراء کننده کارهای ساختمانی و اسکلت فلزی جهت سالن مرغداری، انبار، کارخانجات و سالنهای ورزشی شماهم درزمینه‌های فوق با ما تماس بگیرید.

تلفن ۹۲۱۳۲۳

دانشگاه بوعلی

دانشگاه بوعلی سینا مجتمع علوم محیط زیست و منابع طبیعی جهت تکمیل کادر آموزشی و پژوهشی خود درهمدان نیاز بتخصصهائی بشرح زیر دارد:

۱ـ دکترای حشره شناسی با سابقه کار در مبارزهٔ بیولوژیکی، رده بندی یا ژنتیک حشرات

۲ـ دکترای منابع طبیعی با سابقه کار در مسائل مرتع وجنگل واکولوژی

۳ـ دکترای آبشناسی با سابقه کار در برنامه ریزی منابع آب یا سدهای خاکی یا هیدرولیک

۴ـ دکترای راه و ساختمان با سابقه کار درزمینه ساختمان و معماری سنتی و استفاده از مصالح بومی و یا معماری اقلیمی

متقاضیان باید بیکی از زبانهای انگلیسی یا فرانسه آشنائی کامل داشته و مدارک مربوط را بهمراه خلاصهٔ پایان نامه دکترا و فوق لیسانس و شرح حال و درخواست کتبی تقاضای شغل با پست سفارشی بنشانی: همدان، صندوق پستی ۳۰۲ (سیصدودو) مجتمع علوم محیط زیست و منابع طبیعی ارسال دارند و یا شخصا با دردست داشتن مدارک فوق بنشانی: همدان ـ خیابان جهان نما ـ ساختمان شماره ۴ دانشگاه بوعلی سینا مراجعه فرمایند.

اصفهان

آگهی استخدام

دانشگاه اصفهان بمنظور تامین هیات علمی مورد نیاز آموزشکده شهرستان نطنز و براساس مفاد آئین نامه استخدامی هیات علمی دانشگاه به تعدادی مربی و استادیار در رشته های زبان و ادبیات فارسی. زبان و ادبیات انگلیسی، «ریاضی و فیزیک از طریق امتحان و مصاحبه با شرایط استخدامی زیر نیاز دارد.

داوطلبان میتوانند از تاریخ انتشار این آگهی لغایت اسفندماه ۲۵۳۶ درخواست کتبی متضمن نشانی محل اقامت همراه با فتوکپی آخرین مدرک تحصیلی وریز نمرات دانشگاهی و سوابق شغلی خود را به دبیرخانه دانشگاه اصفهان واقع درخیابان بهشت ائین اصفهان ارسال دارند.

شرایط استخدامی

۱ـ حداکثر سن ۴۰سال

۲ـ دارابودن درجه دکترا برای استادیاری و درجه دانشوری فوق لیسانس برای مربی دریکی از رشته های زبان و ادبیات فارسی. زبان و ادبیات انگلیسی، ریاضی و فیزیک.

۳ـ بهره وری از تندرستی کامل بگواهی پزشک معتمد دانشگاه

۴ـ دارابودن برگ پایان خدمت وظیفه عمومی یا معافیت قانونی

۵ـ سپردن تعهد خدمت در آموزشکده شهرستان نطنز

۶ـ نداشتن تعهد خدمت در دیگر سازمانهای دولتی یا وابسته بدولت. / ع

دانشگاه اصفهان

آگهی اجرای طرح

شهرداری علمده در اجرای مواد ۱۶ و۱۷ و۱۸ قانون نوسازی‌وعمران شهری و با توجه به‌تصویبنامه‌شماره چهل وپنجمین‌جلسه مورخ۲۸ر۸ر۳۶ انجمن شهر و تائیدیه شماره۴۷۳۹ـ ۱ر۸ر۳۶ و شماره ۸۱۴۱ ـع‌م ـ ۲ر۹ر۳۶ مقام استانداری مازندران اجرای طرح توسعه و تعریض‌و ادامه خیابان جنب بانك صادرات تا حریم قانونی دریا بعرض ۲۸ متر و بطول ۵۰۰ متر باطلاع کلیه صاحبان املاك‌و مستحدثات واقع در طرح میرساند.

۱ـ تاریخ شروع و مدت تقریبی اجرای طرح بمدت سه ماه از تاریخ ۷ر۹ر۳۶ تا ۷ر۱۲ر۳۶ میباشد.

۲ـ شروع مهلت اعتراض ازتاریخ انتشار آگهی نوبت اول تادو ماه خواهد بود.

۳ـ مفاد فهرست ارزیابی در محل شهرداری برای ملاحظه عموم الصاق شده است.

۴ـ نشانی محل قبول‌اعتراض‌دفتر شهرداری خواهد بود.

۵ـ متصرفین مکلفند ذیل برگ اعتراض نشانی کامل و روشن خود را بنویسند.

۶ـ کسانیکه نسبت به فهرست ارزیابی ملك‌خوداعتراض‌داشته‌باشند میتوانند ظرف مدت دو ماه از تاریخ نشر اولین آگهی در روزنامه‌اطلاعات که در سه نوبت به فاصله‌یکهفته‌درج خواهد شد اعتراض خودرا بدفتر شهرداری تسلیم و رسید اخذنمایند اعتراضاتیکه بعد از مهلت مقرربرسد ترتیب اثر داده نخواهد شد.

۷ـ کل غرامت‌پرداختی شهرداری ۹۶۱۴۳۹۹ ریال و حق مرغوبیتی که شهرداری از مالکین ویا قائم مقام قانونی آنها وصول خواهد کردمبلغ ۸۵۰۵۳۵ ریال میباشد.

۸ـ اعتراضات واصله‌درکمیسیون حل اختلاف ماده ۸ نوسازی مطرح و مورد رسیدگی قرارخواهد گرفت و حکم صادره از طرف کمیسیون مزبور قطعی و لازم‌الاجراء خواهد بود.

شهردار علمده ـ شهرزاد یزدانی

نهمین کنگره پزشکی پهلوی از ۱۶تا۲۱ اردیبهشت ماه ۲۵۳۷ دردانشکده پزشکی دانشگاه پهلوی شیراز برگزار خواهد شد. درسه روز اول این کنگره (۱۶تا۱۸ اردیبهشت ماه) یکدوره بازآموزی دربارهٔ«مسائل مربوط بتولید مثل انسان» "Human Reproduction" که از طرف گروهی از متخصصین جهانی ارائه خواهد گردید. سه روز دوم این کنگره (۱۹الی۲۱ اردیبهشت ماه) مختص به سخنرانیهای پژوهشی متخصصین پزشکی در رشته های پزشکی اعم از علوم پایه یا بالینی خواهد بود. متخصصین و پزشکان علاقمند میتوانند برای کسب اطلاعات بیشتر درباره جزئیات کنگره پزشکی پهلوی و همچنین ارسال خلاصه مقالات خود که تا آخر روز اول دیماه ۲۵۳۶ پذیرفته خواهد شد به آدرس زیر مکاتبه یا تماس تلفنی حاصل نمایند.

دکتر فکوهی ـ مدیر کنگره پزشکی پهلوی دانشکدهٔ پزشکی دانشگاه پهلوی شیراز تلفن ۳۳۰۷۰

«آگهی»

مأخذ کسر حق بیمه کارمندان مشمول قانون تأمین اجتماعی:

به استناد ماده /۳۵ قانون تأمین اجتماعی و طبق تصویب شورایعالی تأمین اجتماعی از تاریخ اول مهرماه /۲۵۳۶ حداکثر مبنای پرداخت حق بیمه کارمندان کلیه مؤسسات مشمول بیمه (اعم از کارمندانیکه حق بیمه آنها براساس نرخ ۲۱٪یا۲۷٪ پرداخت میگردد) ماهانه شصت و نه هزار و چهل ـ/۶۹۰۴۰ ریال تعیین گردیده است. به این ترتیب حق بیمه کارمندانیکه مجموع حقوق و مزایای دریافتی آنها کمتر از رقم شصت و نه هزار و چهل ریال میباشد برمبنای حقوق و مزایای دریافتی و حق بیمه کارمندانیکه بیش از رقم مذکور دریافت مینمایند از تاریخ فوق باید برمبنای رقم ـ/۶۹۰۴۰ریال پرداخت گردد. بدیهی است حق بیمه افراد شاغل درمشاغل کارگری برمبنای حقوق و مزایای مستمر واقعی دریافت خواهد شد.

از کارفرمایان مربوط انتظار دارد از تاریخ اول مهرماه /۲۵۳۶ حق بیمه کارمندان خود را به ترتیب مذکور و با رعایت حداکثر تعیین شده محاسبه و پرداخت و درصورت نیاز به اطلاعات بیشتر به نواحی بهداری و بهزیستی (شعب سابق تأمین اجتماعی) مراجعه فرمایند

۲۱/۳۳۰

م الف ۲۱۶۴۵ — صندوق تأمین اجتماعی

آگهی پذیرش تکنسین فوریتهای پزشکی

مرکز اورژانس استان آذربایجانغربی احتیاج به تعدادی تکنسین فوریتهای پزشکی با شرایط زیر دارد:

۱ـ دارابودن دیپلم کامل متوسطه

۲ـ گواهینامه رانندگی

۳ـ حداکثر سن ۳۰سال

۴ـ تابعیت دولت شاهنشاهی

۵ـ متدین بودن بیکی از ادیان رسمی

۶ـ تناسب اندام و نداشتن سؤپیشینه

۷ـ داشتن برگ پایان خدمت سربازی

۸ـ فیش بانکی بحساب شماره ۷۸۴۴ بانکملی ایران شعبه رضائیه بمبلغ /۳۵۰ ریال تا آخر وقت اداری روز چهارشنبه ۲۵۳۶/۹/۳۰ بکارگزینی سازمان تحویل و یا با پست سفارشی بدبیرخانه ارسال دارند کارت شرکت درمسابقه و مصاحبه درتاریخ فوق الذکر وسیله کارگزینی سازمان واقع درخیابان طرزی بین داوطلبین توزیع خواهد شد و درتاریخ ۲۵۳۶/۱۰/۱ از متقاضیان ازمون کتبی و مصاحبه بعمل خواهد امد و قبولشدگان از تاریخ ۲۵۳۶/۱۰/۲۰ درتهران اموزش خواهند دید و ماهیانه درحدود ده هزار ریال هزینه تحصیلی دریافت خواهند داشت و مدت اموزش حداقل چهارماه خواهد بود و پس از خاتمه دوره اموزش باستخدام رسمی سازمان منطقه ای بهداری و بهزیستی استان آذربایجانغربی درخواهند امد.

دکتر جعفرناصرامینی

مدیرعامل سازمان منطقه ای بهداری و بهزیستی استان آذربایجانغربی

امروز و فردا در تلویزیون ببینید

یکشنبه

شبکه اول

۱۷/۰۰ اخبار
۱۷/۰۵ کودکان ـ چرخ فلک بچه ها و هنر آفریقا ـ بوچ کسیدی ـ کتاب
۱۸/۱۵ در قلمرو حیوانات ـ مناظر طبیعی آلبرتا
۱۸/۴۵ کتاب برای همه
۱۹/۰۰ در استان ما
۱۹/۱۵ اخبار ورزشی
۱۹/۳۰ سرزمین ما
۲۰/۰۰ مسابقه از هامون تا ارس
۲۰/۳۰ اخبار
۲۰/۵۰ دنیای خبر
۲۱/۲۰ آقای مربوطه
۲۱/۳۰ با مردم
۲۲/۱۰ بارتا
۲۳/۰۰ اخبار

رادیو تلویزیون دوم

۱۸/۳۰ موسیقی وتصویر
۱۹/۰۰ اخبار ۱۹
۱۹/۱۰ مادام بواری
۲۰/۰۵ آشنائی با هنر افریقای سیاه
۲۰/۳۰ دنیا در جنگ
۲۱/۳۰ اخبار ۲۱/۳۰ ـ مجله خبری
۲۲/۰۰ تئاتر ماه: جادوگران شهر سیلم نویسنده: آرتور میلر با شرکت: داریوش ایران نژاد، گلچهره سجادیه در پایان درودی ، سرودی و بدرود

دوشنبه

شبکه اول

روز نجات آذربایجان
۱۰/۰۰ پخش مستقیم ۲۱ آذر
۱۷/۰۰ اخبار
۱۷/۰۵ کودکان ـ پی بادی ـ بچه ها بچه ها ـ کابوی ها ـ کتاب
۱۸/۱۵ برنامه ویژه ۲۱ آذر
۱۹/۰۰ در استان ما
۱۹/۱۵ اخبار ورزشی
۱۹/۳۰ دانش
۲۰/۰۰ عکاس باشی ـ قسمت هفتم ـ مردی با کراوات
۲۰/۳۰ اخبار
۲۰/۵۰ دنیای خبر
۲۱/۱۵ آقای مربوطه
۲۱/۳۰ برنامه ویژه
۲۲/۰۰ برنامه ویژه ۲۱ آذر ـ رقص و موسیقی آذربایجانی
۲۳/۰۰ اخبار

رادیو تلویزیون دوم

۱۸/۳۰ تصویر و موسیقی
۱۹/۰۰ اخبار ۱۹
۱۹/۱۰ پلنگ صورتی
۱۹/۳۰ داستانهای قسنگ پروفسور دوشهر بسیار قدیمی اسپارت و آتن
۱۹/۵۰ ره آورد «مجله علمی و اجتماعی»
۲۰/۲۵ دارا و ندار «قسمت یازدهم» با شرکت «پیتر اشتراوس، نیک نولت، سوزان بلیکسالی
۲۱/۳۰ اخبار ـ مجله خبری
۲۲/۰۵ لحظه «من و صدایم»
۲۲/۱۰ فستیوال فیلمها در پایان درودی، سرودی و بدرود

خسرو میرزای دوم شیرین و سرگرم کننده

مجموعه، خسرو میرزای دوم چند هفته‌ای است که از سیمای ایران پخش میشود. نویسنده، کارگردان و بازیگر نخست این مجموعه نصرت کریمی است. درباره این مجموعه تاکنون نظرات موافق و مخالف زیادی ابراز شده است. آنچه در زیر میاید نوشته ایست از دکتر احمد قاسمی رئیس بخش آموزش سازمان ملی حفاظت آثار باستانی ایران که در تایید سریال خسرو میرزای دوم نوشته است.
در ادامه این بحث اگر نظری باشد اطلاعات بچاپ خواهد رسانید...

احمد قاسمی
ـ دکتر در حقوق و تعلیم و تربیت

لرتادر صحنه‌ای از مجموعه‌ی خسرو میرزای دوم

گر چه سریال موفق «خسرو میرزای دوم» با موفقیت راه خود را طی می کند و در میان دیگر برنامه های تحمیلی راهی در دل مردم باز کرده است و بحث و گفتگو در این زمینه در حقیقت تکراری است، مع الوصف چون آغاز این برنامه باجنجال فراوانی همراه بود که برای علاقمندان این نگرانی را بوجود آورده بود شاید معترضان موفق شوند نصرت کریمی را از راهی که می پیماید باز دارند لذا بنام یک نویسنده تلویزیون (نه منتقد هنری و حرفه ای) بر خودم لازم دانستم که از کریمی و زحمات او و همکارانش یادی کرده باشم شاید این یاد آوری ها موجب شود که این هنرمند عزیز و پر کار و مبتکر و امثال او در خلق آثاری تازه نظیر «خسرو میرزای دوم» تشویق شوند.

یادم هست در حدود ۱۶ یا ۱۷ سال قبل در یکی از گالریهای موزه لور پاریس نمایشگاهی از آثار هنرمند و نقاش مشهور معاصر «پیکاسو» بر پا بود و منهم فرصتی پیدا کردم که از این شاهکار ها دیدن کنم، اما پیش خودمان بماند هر تابلوئی را که می دیدم یک علامت استفهام در ذهنم نقش می بست، اتفاقا در کنار من مرد مسن و محترمی بود که کاتالوگی هم در دست داشت و با دقت هر چه تمامتر اثر را بررسی می کرد، با خود اندیشیدم که حتما یا یک منتقد هنری است و یا خود کارشناس و هنرمند و صاحب اطلاع است. لذا او را آهسته تعقیب کردم و قبل از خروج خودم را به او رساندم و ضمن عرض ادب از او پرسیدم که چون بیگانه و هنر ناشناس هستم مایلم بدانم چه چیز این تابلوها نظر او را جلب کرده و از چه نقطه نظر شاهکار تلقی می شوند، نگاهی به اطراف خود افکند و چون کسی را ندید آهسته بمن گفت، منهم مثل شما همین سئوال را دارم ولی تا بحال جرات اظهار آنرا نداشته ام، می ترسم بگویند هنر شناس نیست شاید اکثریت افرادی که از این نمایشگاه دیدن می کنند نظر من و شما را داشته باشند اما جرئت مخالفت با افکار عمومی را که وسیله معدودی سود جوء و فرصت طلب منحرف شده است ندارند.

این گفتگو همیشه در ذهن من باقی مانده است و هر وقت به اظهار نظرهای هنرمندانه برخورد می کنم خاطره آن تجدید می شود. عده زیادی از مردم جرات نمی کنند در ارزشیابیها از ذوق سلیم و عقل سالم خود کمک بگیرند و فقط دنباله رو اظهار نظرهای دیگران که غالبا غرض آلود است می باشند.

این صحیح است که فهم بسیاری از آثار هنری طراز اول برای عموم دشوار است و آثار متبذل تجارتی مقبول عامه قرار میگیرد اما اگر از این واقعیت نتیجه بگیریم که هر اثر غیر قابل فهم ضرورتا شاهکار هنری است و هر اثر قابل فهم قطعا مبتذل است باید روی شاهکارهائی نظیر فیلمهای چاپلین، اشعار سهل و ممتنع سعدی و آثار طنز امیز عبید زاکانی خط بطلان بکشیم.

مگر طنزی شیرینتر و آموزنده تر و سرگرم کننده تر از این سریال که به همت نصرت کریمی و همکاران او بر روی صحنه آمده است تا بحال در بین سریالهای مختلف تلویزیون داشته ایم! چه مانعی دارد که برنامه او را حتی اگر مخالف نظر منتقدان هنری هم باشد تایید کنیم تا دیگران هم تشویق شوند و بجای برنامه های کسل کننده و خارج از فهم خودشان و مردم و یا برنامه هایی که تاروپودشان از غم و ناکامی و اندوه سرشته شده است برنامه های شادی آفرینی را عرضه کنند تا مورد قبول مردم باشد و از زندگی انها سرچشمه بگیرد.

بهر صورت من بعنوان یک بیننده عادی کریمی را هنرمندی خلاق، مبتکر و جامعه شناس می دانم که با طنز شیرین و پر تحرک و سرگرم کننده خود الگوی خوبی برای تهیه کنندگان سریالهای تلویزیونی فراهم کرده است بهمین جهت ضمن تبریک به او و همکارانش که در تهیه این برنامه زحمت زیادی کشیده و سنگ تمام گذاشته اند موفقیت بیشتری را برای این هنرمند بزرگ ارزو می کنم.

بانوی مک میلان چه میکند؟

سوزان سنت جیمز

« سوزان سنت جیمز» بانوی مک میلان که از طریق این مجموعه بشهرت رسید و مدت زیادی مردم او را با عنوان همسر راک هودسن می شناختند اکنون دیگر حاضر به بازی در این مجموعه نیست. وی با پشتوانه‌ی شهرتی که تلویزیون نصیب وی ساخت راهی سینما شده است و در فیلمی با پیتر فاندا هنرپیشه‌ی مشهور امریکایی بازی کرده است. معمولا سینما جاذبه‌ی بیشتری برای هنرپیشگان دارد و وقتی که بازیگری در تلویزیون بشهرت می رسد سینما وی را بسوی خود جذب می کند. در این مورد میتوان بازیگران مجموعه‌ی محله‌ی پیتون را مثال زد که هرکدام از آنها اکنون در سینما شهرت بسیاری دارند. رایان اونیل، میافارو، لی تایلور یانگ از این جمله اند.

بر عکس این مورد هم صدق می کند و گاهی اوقات بازیگری که شهرت خود را در سینما در معرض خطر می بیند به تلویزیون پناه می برد تا شاید از این پایگاه اعتبار گذشته خود را بدست آورد. ناتالی وود، رابرت واگنر راک هودسن، جیمز گانر از این جمله اند.

«سوزان سنت جیمز» که قبلا در مجموعه‌ی «جستجو» بازی می کرد با مجموعه‌ی مک میلان و بازی در نقش همسر این کمیسر با هوش شهرت اعتبار بسیاری کسب کرد.

وی و بازیگر نقش میلدرد مستحدم مک میلان بعد از چهار سال از ادامه بازی در این مجموعه خودداری کردند و همانطور که دیدیم قسمتهای بعدی این مجموعه بدون این دو بازیگر تهیه شده بود.

بهر حال اکنون سوزان سنت جیمز با بازی در فیلم سینمایی «موسیقی بی قاعده» بکارگردانی «ریچارد تی هیفرون» می رود که در سینما شهرتی بدست اورد و در ردیف ستارگان مشهور سینما قرار گیرد.

پوروالی برنامه‌اش را تعطیل کرد

برنامه‌ی شما و صدا و سیمای ایران برای مدتی تهیه نخواهد شد، این تصمیم را اسماعیل پوروالی تهیه کننده این برنامه گرفته است. علت این تصمیم دقیقا هنوز مشخص نیست ولی قرار است در آینده این برنامه در شکلی دیگر تهیه شود و نحوه ارائه‌ی آن بطور کلی تغییر نماید.

این برنامه پیش از این با عنوان شما و تلویزیون ازتلویزیون یک و دو پخش می شد و در ان نه تنها به معرفی برنامه های تلویزیونی پرداخته می شد بلکه مسائل هنری دیگر هم مورد بررسی قرار می گرفت. از مهرماه امسال با آغاز تغییرات در برنامه‌های تلویزیونی و استقلال دوشبکه این برنامه تغییر نام داد و با عنوان شما و صدا و سیمای ایران تهیه شد با این هدف که در آن تنها برنامه های سیمای ایران و برنامه‌ی اول رادیو مورد بررسی قرار گیرد.

جادوگران شهر سیلم

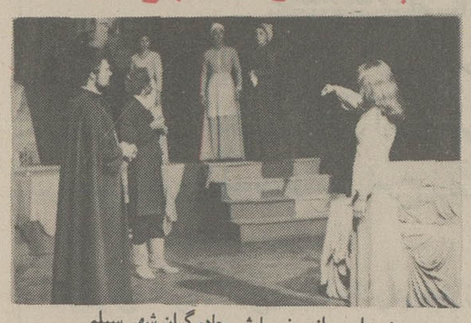

صحنه‌ای از نمایش جادوگران شهر سیلم

امشب ساعت ۲۲ تلویزیون ۲ نمایشنامه‌ی «جادوگران شهر سیلم» اثر آرتور میلر را پخش می کند. این نمایش را دکتر محمدکوثر استاد سابق تئاتر دانشکده‌ی هنرهای زیبا کارگردانی کرده است، و در آن رضا بابک، سودابه‌ی فرخ نیا، یاسمن مسعودی، گلچهره‌ی سجادیه، داریوش ایران نژاد، بهروز قربان مسروری، همایون خادم میثاق و تعدادی دیگر از دانشجویان دانشکده‌ی هنرهای زیبا بازی دارند.

نمایشنامه‌ی «جادوگران شهر سیلم» یکی از موفق ترین آثار میلر بشمار میرود. این نمایش بعد از دوره‌ی تفتیش عقاید مک کارتیسم در امریکا نوشته شده و نویسنده در آن بشکلی تمثیلی از ورای یک ماجرای واقعی که در قرن هفدهم بوقوع پیوسته دوره‌ی تفتیش عقاید مک کارتیسم را به تصویر کشیده است. دکتر محمد کوثر پیش از این نمایشنامه های لورانراچو، اتللو و زن نیک سجوان را بر صحنه برده و نمایش هانری چهارم اثر لوئیجی پیراندلونیر برای ضبط در تلویزیون کارگردانی کرده است.

کارگردان فنی نمایش «جادوگران شهر سیلم» فرانک دولتشاهی است

مرگ پیشه ور در تلویزیون ۲

نمایشنامه‌ی «مرگ پیشه ور» نوشته‌ی «آرتورمیلر» که بکارگردانی ولی شیراندامی برای تلویزیون ضبط شده بعد از مراسم سوگواری ماه محرم از تلویزیون ۲ بطریقه‌ی رنگی پخش خواهد شد. این نمایش را پیش ازاین «ولی شیراندامی» در سالن انجمن ایران و امریکا و تالار دانشکده‌ی هنر های زیبای دانشگاه تهران اجرا کرده است. در نمایش فوق علاوه بر ولی شیراندامی، افروز شیراندامی فرخنده‌ی باور، خسرو پیمان، بهروز مسروری، منوچهر نامورآزاد، فرزین سرفراز فرد تنیان و حبیب عایلی بازی دارند.

کارگردان فنی این نمایش فرانک دولتشاهی می باشد.

«مرگ پیشه ور» یکی از آثار معروف آرتور میلر نویسنده‌ی امریکائی است.

مدت زمان این نمایش دو ساعت و سی دقیقه و در ۵ دکور ضبط شده است.

جدول زیر برپایه ساعت پخش برنامه‌های سه گانه تلویزیون تنظیم شده و خوانندگان گرامی می توانند از روی ساعت پخش، برنامه‌های دلخواه خود را انتخاب کنند

یکشنبه ۲۰ آذر ماه

۱۵ـ۵۵ برنامه‌ی بین المللی اعلام برنامه (بزبان انگلیسی)
۱۶ـ۰۰ برنامه‌ی بین المللی خلاصه‌ی اخبار (بزبان انگلیسی)
۱۶ـ۰۵ برنامه‌ی بین المللی کارتون (بزبان انگلیسی)
۱۶ـ۳۰ برنامه‌ی بین المللی خیابان سه سامی (بزبان انگلیسی) ـ در این مجموعه بزبانی ساده و بیانی تصویری به آموزش زبان انگلیسی پرداخته می شود. هر چند این مجموعه برای کودکان انگلیسی زبان تدارک دیده شده ولی قابل استفاده‌ی کودک ایرانی نیز هست.
۱۷ـ۰۰ شبکه اخبار
۱۷ـ۰۵ شبکه کودکان
۱۷ـ۳۰ برنامه‌ی بین المللی گربه استثنائی (بزبان انگلیسی)
۱۸ـ۰۰ برنامه بین المللی تیله مرمری آبی رنگ (بزبان انگلیسی)
۱۸ـ۱۵ شبکه در قلمرو حیوانات
۱۸ـ۳۰ برنامه‌ی دوم موسیقی و تصویر
۱۸ـ۳۰ برنامه‌ی بین المللی اخبار
۱۸ـ۴۵ شبکه کتاب برای همه
۱۹ـ۰۰ شبکه در استان ما
۱۹ـ۰۰ برنامه‌ی دوم اخبار
۱۹ـ۰۰ برنامه‌ی بین المللی زندگی حیوانات (بزبان انگلیسی)
۱۹ـ۱۰ برنامه‌ی دوم قسمت چهارم از مجموعه‌ی مادام بواری
۱۹ـ۱۵ شبکه اخبار ورزشی
۱۹ـ۲۵ برنامه‌ی بین المللی شودیک وان دایک (بزبان انگلیسی)
۱۹ـ۵۰ برنامه بین المللی ماجرایی از مجموعه‌ی روهاید (بزبان انگلیسی)
ـ ۲۰ شبکه مسابقه‌ی از هامون تا ارس
۲۰ـ۰۵ برنامه‌ی دوم آشنایی با هنر آفریقای سیاه
۲۰ـ۳۰ شبکه اخبار
۲۰ـ۳۰ برنامه‌ی دوم قسمت نهم از مجموعه‌ی دنیا در جنگ
۲۰ـ۴۰ برنامه‌ی بین المللی فی الیس
۲۰ـ۵۰ شبکه دنیای خبر
۲۱ـ۱۰ برنامه بین المللی کاراگاه راکفورد (بزبان انگلیسی)
۲۱ـ۲۰ شبکه آقای مربوطه
۲۱ـ۳۰ شبکه با مردم
۲۱ـ۳۰ برنامه‌ی دوم اخبار
۲۲ـ۰ برنامه‌ی بین المللی اخبار (بزبان انگلیسی)
۲۲ـ۰ برنامه‌ی دوم تئاتر ماه جادوگران شهر سلیم بکارگردانی کوثر در پایان درودی، سرودی و بدرود
۲۲ـ۱۰ شبکه ماجرایی از مجموعه‌ی بارتا
۲۲ـ۱۵ برنامه بین المللی ماجرایی از مجموعه رایان (بزبان انگلیسی) پایان برنامه‌ی بین المللی
۲۳ـ۱۰ شبکه اخبار پایان برنامه‌ی شبکه

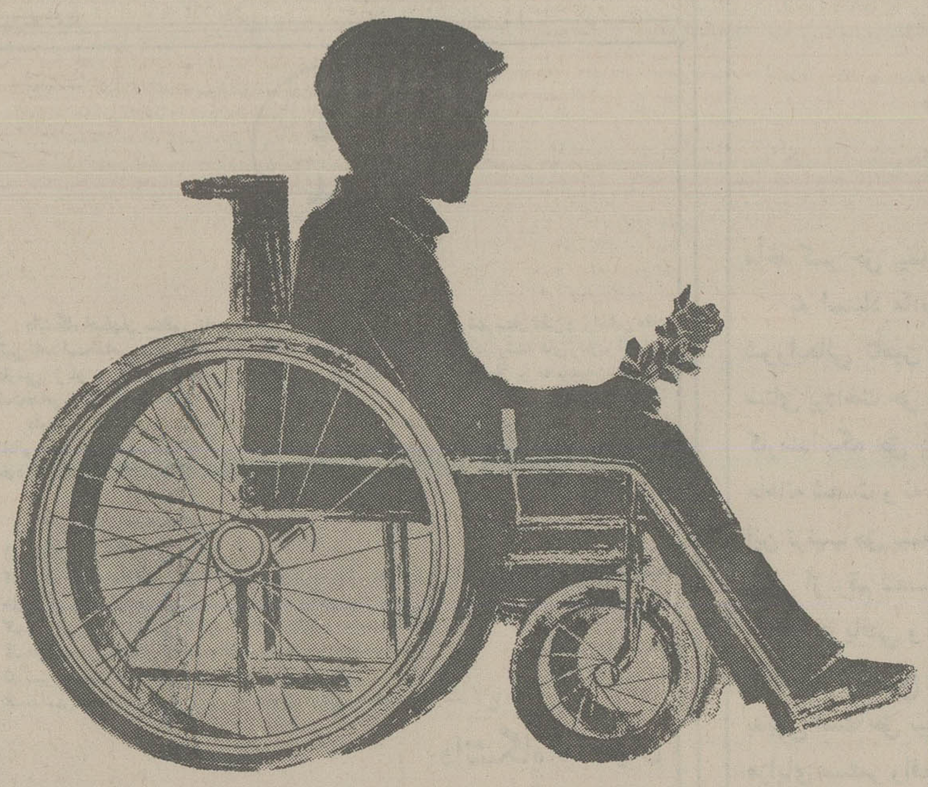

واکسن خوراکی فلج اطفال، سلامت کودکان شما رادربرابر این بیماری حفظ میکند
م الف ۲۱۳۱۳

آگهی

اسامی قبولشدگان امتحان کتبی بورس فوق‌لیسانس حسابداری بانک مرکزی ایران

۱ـ آقای حسن دشاورز معتمدی
۲ـ خانم رویا تهرانی
۳ـ خانم ناهید خرامی‌پناه
۴ـ آقای محمد رضا بهمنیار
۵ـ آقای مهدی فرهنگی
۶ـ آقای بهداد فرهمندپور
۷ـ آقای فریدون فیاضی
۸ـ خانم گیلان فیروزابادی
۹ـ آقای محمد کاظم فیروزبخت
۱۰ـ خانم یاسمن نبوی
۱۱ـ آقای غلامعلی دامیاب
۱۲ـ آقای محمد تقی کاکوند
۱۳ـ آقای محمود رضا عزیزی
۱۴ـ آقای داود شیراندخت
۱۵ـ خانم مسعوده جمشیدی‌پور
۱۶ـ خانم مهرالملوک حجتی
۱۷ـ خانم هایده میرعمادی
۱۸ـ خانم فلورا کیاکجوری
۱۹ـ آقای مجید قاسمی
۲۰ـ آقای هادی جهان‌آرای
۲۱ـ آقای پرویز صادقی
۲۲ـ آقای احمد آقائی مقدم

از نامبردگان دعوت‌میشود حداکثر تا تاریخ چهارشنبه ۲۳ر۹ر۲۵۳۶ جهت تعیین وقت مصاحبه به اداره آموزش و مطالعات نیروی انسانی بانک مرکزی‌ایران(اطاق ۴۵۸)مراجعه یا با تلفن داخلی ۶۷۹ این بانک‌تماس حاصل فرمایند.

بانک مرکزی ایران

دانشگاه ملی ایران

استخدام آسیستان

دانشکده پزشکی دانشگاه ملی‌ایران بچند نفر آسیستان‌برای خدمت‌درازمایشگاه فیزیک‌پزشکی با شرائط ذیل استخدام مینماید:
۱ـ دارا بودن حداقل دانشنامه لیسانس در رشته فیزیك .
۲ـ انجام خدمت و یامعافیت از خدمت نظام وظیفه عمومی.
۳ـ حداکثر سن ۳۰ سال .
کسانیکه دارای مدارك تحصیلی بالاتر و یا سوابق خدمت دانشگاهی در این رشته‌باشند حق‌تقدم داشته و ازمزایای بیشتری نیزبهره‌مند خواهند شد.
داوطلبان میتوانند با دردست داشتن مدارك فوق همه روزه باستثنای روز های تعطیل از ساعت ۸تا۱۲ و از۲ تا۴ بعدازظهر لغایت ۲۹آذر ماه۲۵۳۶ بدبیرخانه دانشکده پزشکی دانشگاه ملی ایران واقع در اوین مراجعه نمایند.

دانشگاه ملی ایران

آگهی استخدام

سازمان صنایع نظامی بمنظور تکمیل کادر پزشکی خود یك نفر دندانپزشك و یك نفر پزشك را با حقوق مکفی بطور پیمانی و یا رسمی استخدام می نماید .
داوطلبین جهت کسب اطلاعات‌بیشتر میتوانند همه روزه باستثنای ایام تعطیل وروز های پنج شنبه از ساعت ۸الی ۱۲ بدفتر اطلاعات سازمان صنایع‌نظامی واقع‌در سلطنت‌آباد مراجعه‌نمایند.

سازمان صنایع نظامی
م الف ۲۱۵۴۴

آگهی مزایده ضایعات

شرکت سهمی کنتورسازی ایران (عام) واقع در شهر صنعتی البرز (قزوین) ضایعات حاصل از بهره‌برداری در سال ۲۵۳۷ خود را بشرح ذیل بفروش میرساند :

۱ـ آهن قیچی	حدود ۱۵۰ تن
۲ـ خورده تخته	حدود ۳۰ تن
۳ـ آلومینیوم کوره	حدود ۱۰ تن
۴ـ خورده آلومینیوم	حدود ۵ تن
۵ـ براده آلومینیوم	حدود ۲ تن
۶ـ خورده برنج	حدود ۵ تن
۷ـ خورده مس	حدود ۴۰ تن
۸ـ مس بوبین	حدود ۵ تن
۹ـ پلاستیک	حدود ۱ تن
۱۰ـ کارتن بزرگ	حدود ۲۰ هزارعدد
۱۱ـ بشکه	حدود ۵۰۰ عدد
۱۲ـ پیت حلبی	حدود ۴۰۰۰عدد
۱۳ـ قطعات پرس شده از مواد شیمیائی	حدود ۲۰ تن
۱۴ـ شیشه خورده	حدود ۴ تن
۱۵ـ براده برنج	حدود ۱ تن

خریداران میتوانند نمونه ضایعات مذکور را روزهای شنبه تاچهارشنبه هرهفته از تاریخ سوم لغایت سی‌ام دیماه سال جاری از ساعت ۹صبح الی۵ بعدازظهر در بخش انبار هاو سفارش مواد این شرکت مشاهده وبا پرداخت مبلغ پانصد ریال (حق شرکت در مزایده) مدارک مربوطه‌رادریافت دارند .

شرکت سهامی کنتور سازی ایران (عام)

آگهی استخدام

سازمان صنایع نظامی بمنظور تکمیل کادر پزشکی خود یك نفر دندانپزشك و یك نفر پزشك را با حقوق مکفی بطور پیمانی و یا رسمی استخدام می نماید .
داوطلبین جهت کسب اطلاعات‌بیشتر میتوانند همه روزه باستثنای ایام تعطیل وروز های پنج شنبه از ساعت ۸الی ۱۲ بدفتر اطلاعات سازمان صنایع‌نظامی واقع‌در سلطنت‌آباد مراجعه‌نمایند.

سازمان صنایع نظامی
م الف ۲۱۵۴۴

راننده شریف:
قبل از حرکت از آماده بودن چراغهای اتومبیل و برف پاک کن ووجود سایر وسائل ایمنی اطمینان حاصل فرمائید.

اندوخته پرثمر

باداشتن حساب اندوخته پرثمر

بانک عمران

حداکثر بهره قانونی به تمام موجودی حساب شما پرداخت میشود

بمنظور مقابله با کمبود ادویه

ایجادواحدهای تولیدی نمک ـ فلفل زردچوبه دراطراف تهران آزادشد

پروانه ایجاد ۷ واحد تولیدی صادر شد

وزارت صنایع و معادن با ایجاد واحدهای تولیدی‌نمک، فلفل ، زردچوبه و سایراقلام ادویه دراطراف تهران‌موافقت میکند .

امروز گفته شد : بمنظور توسعه کارخانجات تولیدی نمک ، فلفل زردچوبه وسایر اقلام ادویه محدودیت ایجاد این قبیل واحد های تولیدی در اطراف تهران مرتفع شدو برای ایجاد اینگونه واحدهای تولیدی در اطراف تهران ودر داخل شعاع ۱۲۰ کیلو متری تهران پروانه تاسیس صادر می شود .

تسهیلات تازه

قبلا ایجاد این واحد، تاسیس وسایر کارخانجات در اطراف تهران ممنوع بود و چنانچه افرادی حاضر بسرمایه گذاری در این رشته بودند ، باید در خارج از شعاع ۱۲۰ کیلو متری‌تهران اقدام بتاسیس کارخانه مورد نظر میکردند . اما بمنظور افزایش تولید اینگونه مواد مصرفی که هم‌اکنون بازار با کمبودچشمگیر آن مواجه است ، تسهیلات تازه برای ایجاد واحد های تولیدی برقرار شده است.

امروز گفته شد : ظرف یکی در ماهه گذشته با اعلام برقراری تسهیلات تازه وزارت صنایع و معادن برای تاسیس ۷ واحد تولیدی‌نمک زردچوبه ،فلفل وسایر اقلام ادویه دراطراف تهران پروانه صادر کرده است .ظرفیت دو کارخانه از کارخانه مذکور۴۲ هزار تن درسال وظرفیت ۵ کارخانه دیگر ۱۸٫۶ هزارتن است .

کمبود نمك و ادویه

خبرنگار ما مینویسد : در حال حاضر ۷ واحد تولیدی در اطراف تهران با ظرفیت‌های محدود ، مواد مصرفی مذکور را تولید میکنند و میزان تولیدات این گروه تکافوی مصرف را نمیکند وبهمین دلیل مدتی است که بازار با کمبود نمک ، فلفل ، زردچوبه و اقلامی نظیر آن مواجه‌است.

تأسیس کارخانه بسته بندی خشکبار در قوچان

یک کارخانه بزرگ بسته‌بندی خشکبار باسرمایه‌ای معادل ۱۲ میلیون ریال در قوچان فراهم شد .

باآغاز بهره‌برداری ازاین کارخانه، سالانه ۱۲۵۰ تن خشکبار بسته‌بندی شده روانه بازارهای مصرف داخلی و خارجی می‌گردد .

درحال حاضر ماشین‌آلات وتجهیزات این کارخانه نصب شده وقرار است خشکبار تولیدی این منطقه را بصورت مناسبی بسته‌بندی کند .

وارداتچای سیلان افزایش یافت

★ چای قاچاق کاهش یافت و تولید داخلی مرغوبتر شد

بازار معاملات چای‌محصول داخله و خارجه از رونق محسوسی برخوردار است و قیمت این فرآورده در هفته های اخیر حدود ۵ تا ۱۰ در صد ترقی کرده است و قیمت حواله سازمان چای بکیلوئی ۱۳۶ تا ۱۳۹ ریال و قیمت‌چای سیلان به کیلوئی ۵۰۰ تا ۶۰۰ ریال رسیده است .

یک بازرگان به خبرنگار ما گفت : در چند ماهه گذشته سفارش خرید چای، به کشور های تولیدکننده‌چای‌بخصوص سیلان فوق‌العاده افزایش‌یافته و اخیرا نیز عمده چای وارداتی از خارج از سیلان وارد شده است و هم‌اکنون نیز عمده معاملات‌در بازارهای داخلی بعد از فرآورده های داخلی روی چای سیلان‌انجام میگیرد .

این بازرگان اضافه کرد محصول چای ایران در سال جاری نه تنها بیش از سال گذشته بود بلکه از لحاظ کیفیت نیز مرغوبتر از سال‌های پیش بوده است ولی بعلت ازدیادروزافزون استعمال‌چای درکشور و افزایش نیاز کشور به واردات چای از خارج ، مقدار چای‌وارداتی نیزافزایش یافته است .

کاهش چای قاچاق

بازرگان مذکورافزود مساله قابل توجه که در رونق بازار این‌فرآورده‌نقش‌بسیار موثری داشته است کاهش واردات عرضه چای قاچاق در ایران بخصوص در بازار تهران‌است وی در این باره گفت : با فعالیت های اخیر مقام های مسئول و مرزداران کشور موجب شده است تاقاچاقیان نتوانندمانندگذشته چای‌خارجی را بصورت قاچاق واردکشور کنند . این بازرگان یادآورشد تاسال قبل بیش از ۵۰ درصد از چایهای وارداتی بصورت قاچاق وارد کشور میشد که مسلما با جلوگیری‌از واردات این فرآورده درآینده نه تنها بازرگانان وارد کننده‌باخاطری آسوده بکار خودادامه‌میدهند و دولت نیز از طریق دریافت حقوق گمرکی‌و سودبازرگانی درآمد زیادتری عاید خزانه کشور خواهد کرد بلکه کشاورزان چایکار نیز بیش از گذشته امیدوار به تولیدهرچه بیشتر این فرآورده خواهند شد و پیش بینی میشود که‌در سال های آینده مقدار تولید چای از سیر صعودی قابل توجهی برخوردار گردد .

برای جنگلکاری در مناطق خشک ازروش جدیداستفاده‌میشود

موسسات تحقیقات جنگل‌ها و مراتع ، بررسی تازه‌ای رادر زمینه صرفه‌جوئی در مصرف‌آب برای جنگلکاری و ایجادفضای سبز آغاز کرد و همزمان با انتشار نشریه‌ای دراین باره‌اعلام شدکه برای تولید محصولات کشاورزی و ایجاد فضای سبز گونه های تازه نباتی ارائه خواهدشد.

دراین نشریه استفاده از طریقه مورد بحث ، باتوجه‌باین که ایران در منطقه خشکی از جهان قرار دارد و حداکثر استفاده از آبهای مملکت ضروری بنظر میرسدکه‌بایستی در مرحله نخست‌از نوع گیاهانی استفاده شود که با شرایط‌آب و هوای ایران مناسب باشد.

دراین نشریه اضافه شده است که حرکت نیروی‌انسانی از یك بخش اقتصادی به‌بخش دیگر و یابعبارت دیگر خارج شدن نیروی انسانی از بخش کشاورزی و وارد شدن‌به‌صنعت و تمرکز روز افزون جمعیت‌در مراکز بزرك شهری و صنعتی ضرورت ایجاد تولید فضای‌سبز رابرای تولید اکسیژن موردنیز بیش‌از پیش روشن میکند و صرفه‌جوئی در مصرف آب به صورت یك ضرورت جلوه‌گر شده‌است

دراین تحقیق نتیجه گیری شده است که با استفاده از کدام گونه های درختی میتوان باحداث جنگلکاری و پوشش گیاهی در نقاط مختلف کشور موردعمل قرار داد.

مرزشهرو روستاباید مشخص شود

مهندس علی حق‌پرست

در دنباله بحث‌پیرامون نوسازی وبهسازی‌مسکن در روستاها که‌درشماره قبل منتشر گردید به این نکته اشاره شدکه عمران وآبادانی و توسعه شهر ها، بقدری مورد توجه بوده که‌در حقیقت به موضوع‌اساسی ضرورت تهیه مسکن روستائیان توجه کافی مبذول نگردیده ،اینك دنباله این بحث را مطالعه میفرمائید.

هنگام طرح سیاست‌هاو برنامه های مربوط به‌عمران و نوسازی و مسکن، باید بوجود تعداد ۱۸ میلیون جمعیت مقیم در روستاها توجه‌کافی ولازم مبذول گردد و بویژه دربررسی مسائل و اتخاذ تصمیمات لازم دراین‌باره ، بایستی به‌نیازمندی های جامعه روستائی عنایت وتوجه‌خاص شودو در غیر اینصورت همانطورکه بارها اعلام گردیده است، مسائل مربوط به‌تولید کشاورزی پیچیده‌تر ، هجوم روستائیان به شهر ها بیشتر و مشکلات شهرنشینان افزون‌تر و در نتیجه علیرغم توسعه روز افزون اقتصاد کشور،زندگی درشهر ها غیرقابل تحمل‌تر و وضع روستاهای ایران نامناسب‌تر خواهد شد.

برای علاقمند نمودن روستائیان به اقامت درروستای‌خود و ایجاد انگیزه های لازم‌جهت ترغیب و تشویق وعلاقمندنمودن روستائیان بکارو کوشش بیشتر و تولید افزون‌تر، باید به‌همه عواملی که موجب مهاجرت‌های پیرویه روستائیان و رهاکردن روستاها وکاهش درامر تولید کشاورزی میشود، خاتمه داد. شود.

جهت تحقق این‌نظر، باید تسهیلات رفاهی وتاسیسات زیر بنائی رابه سطح روستاها بردوباایجاد درروستا شهر ها وتمرکز خدمات ،برای روستائیان خانه‌های مناسب ، راه،برق، آب، مدرسه ، درمانگاه و سایر تاسیسات رفاهی وزیربنائی ایجاد نمودو مخصوصا باتحولات بنیانی که‌در روحیه وطرزتفکر روستائیان بوجودآمده ، بایدبه این موضوع اساسی توجه گردد که هرگونه برنامه‌ریزی و سرمایه گذاری در جهت عمران و نوسازی کشور نمی‌تواند فارغو جدا از عمران و نوسازی روستاها و نیازمندی های روستائیان باشد.

در تخصیص اعتبارات مسکن در برنامه ششم عمرانی کشور، باید مرزبین بخش شهری وبخش روستائی دقیقامشخص و تعیین گردد تامیزان سرمایه‌گذاری بخش روستائی بطور منجز روشن و اعلام گردد و مانندگذشته دیناری از اعتبارات روستائی صرف طرحهاو فعالیت های شهری نشود.

رشد متوسط ارزش افزوده بخش ساختمان ، طی برنامه عمرانی چهارم کشور، به ۷٫۱ درصدرسید که‌از هدف پیش‌بینی شده طی این برنامه که معادل ۹٫۹ درصدبوده، کاهشی‌برابر ۲٫۸ درصدنشان میدهد. سهم این ارزش افزوده در تولید ناخالص ملی ، از۴٫۹ درصد درسال ۲۵۳۷ ، به ۴٫۴ درصد در پایان سال ۲۵۳۱ کاهش یافت.

طی دوره مزبور ،کل سرمایه‌گذاری بخش ساختمان، به رقمی معادل ۴۹۶ میلیارد ریال، به قیمت های ثابت ، بالغ شدکه سهم دولت وبخش خصوصی، به ترتیب۳۰۹و ۱۸۷ میلیارد ریال بوده‌است.

از میزان ۱۸۷ میلیارد ریال سهم بخش خصوصی،حدود ۷۶ درصدآن ، یعنی ۱۴۳ میلیارد ریال در مناطق‌شهری و ۴۵ میلیارد ریال، در مناطق روستائی‌کشور سرمایه‌گذاری گردیده است.

طی همین دوره، بخش خصوصی معادل ۲۲۰٫۸ میلیارد ریال به قیمت های جاری، در فعالیت ساختمانی سرمایه‌گذاری نموده است که ازاین مبلغ، معادل ۱۴۱٫۸ میلیارد ریال به مناطق شهری و مبلغ ۷۹ میلیارد ریال نیز به مناطق‌روستائی کشور تخصیص داده شده است، وبدین ترتیب فقط یك سوم از فعالیت های ساختمانی بخش خصوصی ، به‌مناطق روستائی کشور اختصاص یافته‌است.

سهم مناطق شهری از نظر اختصاص سرمایه گذاری‌در بخش ساختمان ، طی دوره‌مزبور ،مرتبا روبه افزایش بودهو از ۶۰٫۷ درصد در اول برنامه، به ۶۵٫۷ درصد در پایان سال ۲۵۳۱ افزایش یافته که متقابلا این امر نشان دهنده کاهش سهم نسبی مناطق روستائی می‌باشد.

طی‌سه سال‌اول برنامه پنجم‌عمرانی کشور، جمعا ۱۸۲ میلیارد ریال به قیمت های ثابت سال ۲۵۳۳، در بخش‌ساختمان سرمایه‌گذاری گردیده که سهم دولت معادل ۸۲۲٫۸ میلیارد ریال و سهم بخش خصوصی معادل ۳۵۹٫۲ میلیارد ریال بوده است .

از رقم ۳۵۹٫۲ میلیارد ریال فوق، ۲۸۵٫۲ میلیارد ریال «۷۹٫۴ درصد » در مناطق شهری و ۷۴ میلیارد ریال «۲۱٫۶ درصد » در مناطق روستائی سرمایه گذاری گردیده است .

جمع سرمایه‌گذاری ساختمانی بخش خصوصی به‌قیمت های جاری ،طی دوره ۳۴ـ۲۵۳۲ ، بمیزان ۳۶۰٫۳ میلیارد ریال بالغ شده‌که ۲۸۵٫۴ میلیارد ریال‌به مناطق شهری و ۷۴٫۹ میلیارد ریال به مناطق روستائی اختصاص یافته است.

در برنامه عمرانی پنجم، عملیات انجام شده در جهت تامین مسکن برای شرکت‌های سهامی زراعی و تعاونیهای تولید روستائی ، ازطریق دادن وام به روستائیان و همچنین کمك بلاعوض دولت و خودیاری روستائیان انجام گرفته است که درصد وام ۵۰ درصدو مبالغ بلاعوض ۲۵ درصد وخودیاری اهالی نیز ۲۵ درصدبوده است.

مجموع سرمایه‌گذاری دولت برای احداث ۴۲۰۰دستگاه واحد مسکونی در شرکت‌های سهامی زراعی وتعاونیهای‌تولید روستائی ، بصورت وام یابلاعوض جمعا ۵۱٫۶۱۹۳۰۰۰ ریال بوده است و مبلغ ۲۳۳۰۹۶۰۰۰ ریال نیز بعنوان خودیاری از طرف روستائیان پرداخت گردیده است.

۲۵۰۰ میلیون ریال اعتبارمجددبشرکتهای تعاونی داده‌میشود

امروز اعلام شد که نظر به‌افزایش امکانات مالی بانک تعاون کشاورزی درسال جاری‌که بعلت افزایش وصولیها و بهره‌گیری بیشتر ازسایر منابع بانک حاصل شده است مبلغ ۲۵۰۰میلیون ریال اعتبار مجدد به شرکتهای تعاونی روستائی جهت تامین نیازهای کوتاه مدت وفصلی روستائیان عضو این شرکت ها اختصاص داده است. این اضافه اعتبار بین‌استان های کشور توزیع گردید .

بطوریکه خبرنگارما کسب اطلاع کرده است‌کل اعتبار کوتاه مدت شرکتهای تعاونی درسال جاری بادرنظرگرفتن اضافه اعتبارات تخصیصی اخیر مبلغ بیست وپنج میلیارد و پانصد میلیون ریال میباشد .

بدنبال این خبر یک مقام آگاه دربانک تعاون کشاورزی بخبرنگار ما گفت که تاپایان سال جاری اعتبارات پرداختی این بانک بالغ بر۵۱ میلیارد ریال خواهد شد که این مبلغ هفت هزار میلیون ریال از برنامه اعتباری مصوب سال جاری بانک بیشتر است. حدود نیمی ازاین اعتبارات برای مصارف جاری تولیدات کشاورزی بمصرف خواهد رسید وبقیه‌صرف تامین اعتبارات اساسی وزیربنایی کشاورزی خواهد شد.

انجمن ادبی سخن‌سنج فردوسی هرهفته روزهای دوشنبه از ساعت ۷ الی ۹ بعدازظهر دائر است
حاج‌اسدالله طوفانیان

آگهی افزایش سرمایه شرکت شیشه همدان
(سهامی عام)

بموجب تصمیم متخذه در مجمع‌عمومی فوق‌العاده مورخ ۱۸٫۵٫۲۵۳۶ و مصوبه هیئت مدیره مورخ۱۷٫۸٫۲۵۳۶ بدین وسیله باستحضار میرساند سرمایه شرکت شیشه همدان «سهامی عام » بمبلغ چهارصد و پنجاه میلیون ریال «۴۵۰٫۰۰۰٫۰۰۰ ریال» بر طبق ضوابط زیر ازدیاد خواهد یافت.

۱ـ حق تقدم خریدکل مبلغ افزایش سرمایه برای صاحبان سهام شرکت درنظر گرفته شده‌است ، صاحبان سهام میتوانند بااستفاده از حق‌تقدم‌مذکور سهام عرضه‌شده رابه نسبت ۱۵۰ درصد سهام قبلی خود خریداری نمایند.

۲ـ گواهی‌نامه حق‌تقدم سهام توسط پست سفارشی به آخرین نشانی هریك از صاحبان سهام که‌به شرکت اعلام کرده‌اند ارسال گردیده است.

۳ـ قیمت سهام مزبور به‌قرار هریك سهم ده هزارریال تعیین شده‌است.

۴ـمهلتی که‌طی آن دارنده گواهینامه میتواند ازحق تقدم خرید استفاده کندتا پایان‌ساعت‌اداری روز۳۰٫۱۰٫۲۵۳۶ میباشد.

۵ـ محل وجوه سهم حسابجاری شماره ۹۰۲۱ بانك اعتبارات صنعتی ،سه‌راه ژاله خیابان آتشکده خواهدبود.

هیئت مدیره شرکت شیشه همدان
(سهامی عام)

تشرف بدین اسلام

اینجانب فیلیپ لاپرتوزافرزند پتریك تبعه امریکا که‌قبلا مسیحی بودم بعداز مطالعه‌کامل درباره دین مقدس اسلام‌واقرار به شهادتین باحضور در محضر آیت‌الله حاج شیخ‌زین‌العابدین انصاری بدین مقدس اسلام مشرف شدم و نام سروش‌برای خود انتخاب کردم.

سروش (لاپرتوزا)
آـ۱۲۷۳۷

فاضل فولادی مدیر کل آموزش وپرورش تهران گفت :

جوانان امروز سرمایه‌های معنوی فردای مملکت هستند

ساعت پنج بعداز ظهر روز پنجشنبه ـ هفدهم آذرماه ـ نخستین جلسه گفت و شنود حزبی در ناحیه یک آموزش‌و پرورش تهران‌باشرکت‌متجاوز از ۵۰۰ نفراز نمایندگان دانش آموزان این ناحیه و باحضور آقای جعفر فاضل فولادی‌مدیر کل آموزش و پرورش تهران ومعاونین آموزشی و فنی و حرفه‌ای و پرورش و رئیس ناحیه یک و نماینده تشکیلات حزب تشکیل گردید.

ابراز انزجار نسبت به وقایع اخیر

در این جلسه ، ابتدابیژن حاج زمانی، رئیس جلسه که دانش‌آموز دبیرستان‌اسدآبادی می‌باشد. طی سخنرانی جامع وپرشوری تنفر و انزجارعمیق دانش آموزان سراسر تهران را نسبت باعمال و حرکات معدودی دانشجونمای فریب خورده و الت دست بیگانه که درروزهای اخیر دستخوش تحریکات سوء دشمنان ملت ایران شدهو باعث بهم خوردن نظم و آرامش کلاس های دانشگاه شده‌اند ، ابرازداشت.

وی اظهار داشت : تلاش مزبوحانه دشمنان ملت ایران که بپیشرفت های کشور ماچون خاری در چشمانشان‌فرو رفته است بجائی نمیرسد و آن عده معدودی که آلت دست بیگانه و بیگانه پرست شده‌اند باید بدانند که این حرکات جز آنکه بیش از پیش در برابر ملت ایران و بخصوص طبقه دانشجو ودانش آموزرسوا ومنفورشان سازد ، حاصلی نخواهد داشت و این آهنگ های ناهنجار کمترین تاثیری‌در ایمان واعتقاد ما نسبت به پیشرفتهای مملکتی و راهی که برای رسیدن به تمدن‌بزرگ‌در پیش‌گرفته‌ایم نخواهد کرد .

پس ازسخنان بیژن حاج زمانی رئیس جلسه ،که‌با ابراز احساساتو کف زدنهای شدید دانش آموزان شرکت کننده در جلسه،مورد تایید قرار گرفت، رسمیت جلسه اعلام گردید.

توجه بیشتر به جوانان

بااعلام رسمیت جلسه ،ده نفر از دانش آموزان دخترو پسر ناحیه یک ، مشکلات و مسائل دانش آموزان‌و همچنین برخی از نارسائی های امور را تشریح کرده و با مدیرکل آموزش و پرورش تهران در میان گذاشتند .

آنگاه جعفر فاضل فولادی مدیر کل آموزش و پرورش تهران ، ضمن تشریح نشیبو فراز های مملکت در دوران های مختلف ، به ثبات اوضاع وآرامشی که برمملکت سایه افکنده و به پیشرفت ها و مواهب ارزنده‌ای که‌در دوران پرافتخار سلطنت دودمان‌پهلوی نصیب ملت ایران شده اشاره کرد و گفت : شاهنشاه‌آریامهر درباره توجه به‌اهمیت ونقش جوانان امروز و خلاقیت‌آنان همواره اوامر موکدی صادر فرموده‌اند. همین امروز وزیر آموزش و پرورش در جلسه روسای دبیرستان های رشته خدمات ازکلیه‌همکاران‌خواستند کمباواقع‌بینی و ژرف نگری کافی‌با جوانان به گفتگو بنشینند و بخصوص جلسات گفت‌و شنود را در مدارس رونق بیشتری ببخشند .

آینده سازان مملکت

جعفر فاضل فولادی مدیر کل آموزش و پرورش تهران در ادامه سخنان خویش‌اظهار داشت :

جوانان امروز سرمایه های معنوی فردای مملکت هستند. آنها در آینده وظیفه بسیار سنگین و حساسی را عهده‌دار خواهند بود و بدون تردید اینان که آینده سازان فردای این‌مملکت‌اند و از مواهب ارزنده انقلاب مقدس شاه و ملت برخوردار گردیده‌اند ، سربازان جانباز و فداکاری‌در راه شاه ومیهن خواهند بود.

مدیر کل آموزش وپرورش تهران سپس ضمن پاسخگوئی بسئوالات دانش‌آموزان نسبت برفع مسائلو برآورده ساختن خواسته های منطقی دانش ـ آموزان قول مساعد داد .

عباس‌عطاری رئیس‌دبیرستان اسدآبادی از اقدامات اخیری که در جهت بهبود سطح کمی وکیفی آموزش و پرورش، کشور در این زمان بعمل آمده مطالبی با دانش آموزان در میان گذاشت .

حدود مشارکت بانکها

دربرنامه حمایت ازخانواده های بی سرپرست

۱ میلیون و ۵۶۰ هزار ریال کمک بانک ایرانیان برای حمایت از ۳۲ خانواده بی‌سرپرست

بانك ایرانیان در سومین سال همکاری با برنامه حمایت از خانواده های بی سرپرست با پرداخت سالیانه‌مبلغ ۱٫۵۶۰٫۰۰۰ ریال (یك میلیون و پانصد و شصت هزارریال) حمایت مالی‌ازتعداد ۳۲ـخانواده‌بی‌سرپرست را قبول کرده است .

برنامه موفق حمایت از خانواده های بی ـ سرپرست که متکی به کمك های مردمان‌نیکو کار و خیرخواه وطن ما میباشد هرروز افراد و طبقات بیشتری‌ازاجتماع را به مشارکت در این امر بزرك جلب می‌نماید در این کار انسانی‌بانك های کشور با همکاری کانون بانك ها سهم ارزنده‌ای داشته‌اند و تا کنون ۱۲۲۳ خانواده‌را مورد حمایت مالی قرار داده‌اند . این بخشی از استقبال پرشور و زایدـ الوصف‌نیکوکاران‌ومردم ایران است که با اتکاء به آن این برنامه موفق شده است زیر نظر داوطلبان نیکوکاری هزاران خانواده بی ـ سرپرست را که بعللی نان‌آور خود را از دست داده‌اند حمایت نماید .

برنامه حمایت از خانواده‌های‌بی‌سرپرست هم‌اکنون در دویست شهر و بخش کشورمان فعالیت داردو ظرف‌مدت ۵ سال گذشته یکهزار خانواده را به مرحله بازتوانی‌رسانیده‌بطوری که اینگونه خانواده ها دیگر نیازی به کمك ندارند و مستقلا بزندگی خویش ادامه میدهند .

نیازمندیهای اقتصادی

نرخ فروش ارزهای خارجی

نوع ارز	ارزش‌به‌ریال دربانکهای کشور	اسکناس دربازار آزاد	حواله در بازار آزاد
دلار امریکا	۷۰٫۶۰	۷۱٫۱۰	۷۱٫۱۰
دلار کانادا	۶۴٫۸۵	۶۸	-
دلار استرالیا	۷۹٫۹۰	۸۲	-
لیره انگلیس	۱۳۰٫۲۰	۱۳۱	۱۳۱
مارک آلمان فدرال	۳۲٫۴۵	۳۲٫۶۰	۳۲٫۵۰
فرانک سویس	۳۳٫۱۵	۳۳٫۵۰	۳۳٫۴۰
فرانک فرانسه	۱۴٫۶۵	۱۴٫۷۵	۱۴٫۷۰
یکصد فرانک‌بلژیک	۲۰۵٫۲۰	۲۰۶	۲۰۶
یکصد لیر ایتالیا	۸٫۱۰	۸٫۲۵	۸٫۲۰
فلورن هلند	۲۹٫۹۰	۳۰٫۲۰	-
کورن‌سوئد	۱۴٫۷۵	۱۵	-
کورن نروژ	۱۳٫۲۵	۱۳٫۵۰	-
کورن دانمارک	۱۱٫۷۰	۱۲	-
شلینگ اتریش	۴٫۵۲	۴٫۷۵	-
یکصد ین ژاپن	۲۹٫۲۵	۳۰	۲۹٫۸۵
یکصد روپیه هند	۸۲۸	۸۱۰	۸۰۵
دینار کویت	۲۴۸	۲۵۱	۲۵۱
دینار عراق	۲۴۰٫۵۰	۲۱۲	-
دینار بحرین	۱۸۰٫۵۰	۱۷۸	-
ریال سعودی	۲۰٫۳۰	۲۰٫۵۰	-
درهم امارات متحده	۱۸٫۳۵	۱۸٫۳۰	-

ازخریداران ارزهای خارجی دربانکها هزینه زیروصول‌میشود
۱ـکارمزدفروش‌اسکناس ۱٫۵ درصد
۲ـکارمزد فروش‌تراول‌چک ۱درصد
۳ـکارمزدفروش حواله ۱٫۵در هزارباضافه‌هزینه: پست،تلگرام‌وتلکس

نرخ فروش سکه های طلا

نوع سکه	دربانکملی	دربازار آزاد
ربع پهلوی	۸۷۰ ریال	۸۶۵
نیم پهلوی	۱۷۰۰ ریال	۱۷۰۰
یک پهلوی	۳۲۰۰ ریال	۳۲۰۰
دوونیم پهلوی	۸۲۰۰ ریال	۸۱۲۰
پنج‌پهلوی	۱۶۴۰۰ ریال	۱۶۲۵۰

نرخ فروش طلای شمش

(اونس = ۳۱/۳۲گرم. هرکیلوگرم = ۳۱/۹۹ اونس

	وزن	ارزش
لندن	اونس	۱۵۹٫۲۵
پاریس	اونس	۱۶۱٫۵۳
زوریخ	اونس	۱۵۹٫۶۳
فرانکفورت	اونس	۱۵۸٫۶۲
هنگ‌کنگ	اونس	۱۵۸٫۲۴
بانکملی ایران	کیلو	۳۹۵ هزارریال
بازار آزاد	کیلو	۳۹۵ هزار ریال

معاملات بورس سهام شرکت ها روز سنبه

نام شرکت	تعداد سهام معامله شده	قیمت اسمی	قیمت دیروز
بانک توسعه صنعتی	۱۳۲۲	۱۰۰۰	۱۶۲۰
بانکگسترش خوزستان	۵۰	۵۰۰	۶۰۰
بانک صادرات	۱۰۶۰	۱۰۰۰۰	۲۴۴۵۰
بانک صنایع	۱۰٫۶۶	۱۰۰۰۰	۱۶۵۰۰
قند مشهد	۲۷۵	۱۰۰۰	۱۳۰۰
قند کرمانشاه	۴	۵۰۰۰	۷۹۵۰
یزدباف	۴۷۵	۱۰۰۰	۲۶۳۰
دوچرخه‌و موتوسیکلت	۱۹۰	۱۰۰۰۰	۱۸۶۵۰
پارس‌الکتریک	۲۸۸۷٫۲	۱۰۰۰	۲۲۵۰
شیشه قزوین	۴۰۰	۵۰۰	۱۱۷۵
سرمایه‌گذاری‌بانکها	۲۰	۱۰۰۰	۱۰۰۰

معاملات اوراق قرضه روز سنبه

نوع ورقه	تاریخ صدور	نرخ بهره (درصد)	نرخ معامله (درصد)	بازده (درصد)
قرضه دولتی				
سه‌ساله	۳۴٫۲٫۶	۹٫۵	۱۰۰	۹٫۴۳
پنج ساله	۳۴٫۲٫۶	۱۰	۹۸٫۴۹	۱۰٫۵
هفت‌ساله	۳۴٫۲٫۶	۱۰٫۵	۹۶٫۶۲	۱۱٫۴۹
هفت‌ساله	۳۴٫۲٫۶	۱۰٫۵	۹۶٫۵۹	۱۱٫۵
قرضه گسترش				
دو ساله	۳۵٫۱۰٫۱	۹	۹۸٫۱۵	۱۱
دو ساله	۳۶٫۴٫۱	۹	۹۷٫۳۰	۱۱
دو ساله	۳۵٫۱۲٫۱	۹	۹۷٫۸۴	۱۱
دو ساله	۳۶٫۳٫۱	۹	۹۷٫۴۲	۱۱
سه‌ساله	۳۶٫۴٫۱	۹٫۵	۹۵٫۷۶	۱۱٫۵
سه‌ساله	۳۵٫۱۲٫۱	۹٫۵	۹۶٫۲۳	۱۱٫۵
پنج‌ساله	۳۶٫۵٫۱	۱۰	۹۳٫۰۸	۱۲

آگهی دعوت از صاحبان سهام‌شرکت سهامی خاص بسته‌بندی و توزیع گوشت مرغ و تخم‌مرغ (پردیس)

بدینوسیله از کلیه صاحبان سهام شرکت مزبور دعوت می‌شود تا درجلسه مجمع عمومی فوق‌العاده که‌درساعت ۲ بعدازظهر روزشنبه سوم دیماه ۲۵۳۶ درمحل شرکت واقع درخیابان جردن، خیابان شهیار (روبروی سوپر جردن) پلاک۲طبقه‌سوم‌تشکیل می‌گردد حضور بهمرسانند. دستور جلسه مجمع عمومی فوق‌العاده ، اخذ تصمیم نسبت به بقاء یا انحلال شرکت میباشد .

شرکت سهامی خاص بسته‌بندی و توزیع گوشت مرغ و تخم مرغ (پردیس) .

آـ۳۶۲۳۹

۷۸۰۸۲۰
تلفنهای کارخانه ۶ـ۷۸۰۸۷۵
۷۸۱۶۸۴

نشانی جدید دفتر مرکزی شرکت ـخیابان بلوار پهلوی (میرداماد)
بین سه‌راه نفت‌وپل‌شاهنشاهی‌شماره۲۹۵ تلفن۲۲۹۴۲۵ـ۲۲۷۸۵۸

پس از ۲۲ سال خواستگار مادر، با دختر او ازدواج کرد!

این مادر باطرح شکایت نزد معاون دادستان خواستار جدائی دخترش شد

مادری که دختر او ، با خواستگار سابقش ازدواج کرده است، علیه داماد خود شکایت کرد .

زن شاکی در شکایت خود مدعی شده است: ۲۲ سال‌قبل هنگامیکه۱۶ ساله‌بودم، جوان ۱۷ ساله‌ای بنام منوچهر به خواستگاری من آمد ، من منوچهر را که همسایه ما بود خوب میشناختم وازاوخوشم می‌آمد. بعبارتی ما عاشق هم بودیم، اما پدر ومادر من به بهانه اینکه سن منوچهر کم است با ازدواج ما مخالفت کردند .

درنتیجه مخالفت پدر ومادرم من ومنوچهر فقط گاهگاهی همدیگر را میدیدیم تااینکه‌شش ماه بعدخواستگاردیگری‌برایم پیدا شد ومرا شوهر دادند.

پس ازازدواج من وگذشت چند سال، گاهگاهی منوچهررا ازدور میدیدم ولی پس ازچند سال دیگر اورا ندیدم. یکسال پس از ازدواج هم صاحب دختری شدم .

دخترم پس از پایان‌تحصیلات دبیرستان برای گذراندن تحصیلات دانشگاهی عازم آمریکا شد. یکسال قبل دخترم در نامه‌ای که برای مافرستاد نوشت که بایک پزشک ایرانی مقیم امریکا آشنا شده وقصد دارند باهم ازدواج کنند .

من وهمسرم به دخترمان یادآوری کردیم که از هرنظر مراقب باشد ومارا در جریان بگذارد. دو ماه قبل دخترم در نامه دیگری برای ما نوشت که ازدواج کرده است و بزودی با همسرش عازم ایران خواهد شد .

وقتی که دخترم باشوهرش به ایران آمدند، متوجه شدم که داماد من همان منوچهر خواستگار اول من است که پدر ومادرم با ازدواج ما مخالفت کرده بودند .

این زن در شکایت خودکه تسلیم موسی عالی معاون دادستان کرد ، بخاطر مسائل عاطفی واحساسی‌که‌کمادر دارد تقاضای طلاق دخترش را از همسر او خواستار شد .

مرگ موتورسوار

جوین ـ خبرنگار اطلاعات موتورسواری بنام «علی‌محمد آقامحمدی» که از جاده «نقاب» عازم قریه «حکم‌آباد» بود ، پای زنی را شکست و خودبر اثر سقوط از موتور کشته و برخورد سرش با زمین کشته شد .

علت حادثه سرعت بیش از حد موتورسوار بودکه‌موجب تصادف اوبازن رهگذر گردید.

کشف جسد در دامنه کوه

شیراز ـ مامورانژاندارمری فیروز آباد فارس ، جسد جوان ۲۳ ساله‌ای را دردامنه کوههای «سنگ خرزه» فیروز آباد کشف کردند.

هنوز هویت این جوان مشخص نشده و تحقیق ماموران برای روشن‌شدن‌علت قتل و شناسائی مقتول ادامه دارد.

مرگ دختر بچه

تبریز ـ در جریان آتش سوزی در یکی از خانه های مسکونی شهر «اهر» دختربچه ۶ ساله‌ای بنام «بهناز» بر اثر سوختگی شدید جان سپرد.

محمد علی سلطانی و بانو نادره پدر و مادر بهناز دختر دیگرشان مهنازرا از میان‌شعله های آتش نجات دادند، اما بهناز که در یکی از اتاقهای خانه گرفتار شده‌بود سوخت.

راننده تراکتور در زیر تراکتور جان سپرد

مشهدـ تراکتوری برانندگی احمد خسروی هنگام کار در یکی از روستا های اطراف مشهد به داخل یک گودال افتاد و راننده اصلی آن زیر چرخهای تراکتور کشته شد.

مقتول علی رحیمی نام‌داشت و بعلت خستگی هدایت‌تراکتور را به کمک خود علی‌رحیمی واگذار کرده بود .

برق گرفتگی

کرج ـ کارگر ۲۸ ساله‌ای بنام رضا خالدی که در روی پل نیمه تمام اتوبان کرج ـ قزوین کار می‌کرد ، بعلت‌برق گرفتگی جان سپرد.

حادثه در حصارک رخ‌داد.

بورسالینو، کاباره «گلپا» در آتش سوخت

اکبر گلپایگانی هنگام آتش‌سوزی در آبادان بود

شمیران ـ خبرنگار اطلاعات

کاباره «بورسالینو» معروف به «ساقی» واقع در جاده قدیم شمیران ، نزدیک پل رومی ، ظهر دیروز، دچار حریق شد.

در موقع آتش سوزی۳ تن از کارگران کاباره که مشغول‌نظافت بودند،متوجه شعله های آتش شدند که از سقف کاباره زبانه می‌کشید.

نظافتچیان کاباره «بورسالینو» ، آتش نشانی تجریش را از جریان‌حریق مطلع کردندو ماموران‌اطفاء حریق به خاموش کردن آتش شتافتند. پس‌از دو ساعت تلاش آتش مهارشد.

در این‌آتش سوزی‌تقریبا تمام کاباره «بورسالینو» با کلیه لوازم موجود در آن سوخت و خسارات زیادی ببار آمد که میزان آن‌هنوز معلوم نیست.

علت آتش سوزی کاباره «بورسالینو» که گفته‌میشود اتصال سیم‌برق بود،بدرستی معلوم نیست‌و تحقیقات‌جهت روشن شدن ان ادامه‌دارد.

کاباره «بورسالینو»متعلق به خواننده معروف«گلپا» است که در مسافرت‌آبادان بسر می‌برد.

نمای خارجی کاباره بورسالینو (گلپایگانی) که دیروز طعمه‌حریق شد

آتش‌سوزی دیروز در کاباره بورسالینو خساراتی ببار آورد .

عامل بزرگ توزیع هروئین در اصفهان دستگیر شد

اصفهان‌ـ خبرنگار اطلاعات

بزرگترین عامل توزیع هروئین در اصفهان با ۳۶ بسته هروئین بدام ماموران گروه ضربت مبارزه بامواد مخدر افتاد.

متهم اکبرمفتاحی‌نام دارد و یکی از باسابقه ترین قاچاقچیان اصفهان به شمار میرود.

وی درگذشته بارهاتوسط مامورین دستگیر و روانه زندان شده است. اخرین محکومیت این قاچاقچی به جرم حمل هروئین ازهمدان به اصفهان ۶ ماه حبس‌بود.

متهم هنگامیکه سرگرم‌خریدو فروش مواد مخدر درکوچه «سپاهان»اصفهان بودتوسط مامورین دستگیر شد.

در پی دستگیری این قاچاقچی از محلی که در پشت پارکینگ شهرداری اصفهان جاسازی کرده بود ۳۶ بسته هروئین کشف‌شد.

مسئول آموزش متوسطه رامسر کشته شد

ساری ـ خبرنگار اطلاعات عباسعلی مهدی‌پور مسئول آموزش متوسطه و مرکز اسناد اداره‌آموزش وپرورش رامسر که چند روز پیش در حادثه رانندگی جاده ساری‌به شدت مجروح شده بود در بیمارستان بوعلی سینای‌ساری جان سپرد.

وی برای گذراندن یک دوره آموزشی با مینی‌بوس به ساری می رفت که به علت واژگون شدن مینی‌بوس مجروح شد و چند روز بعد، درگذشت.

پسربچه‌رابرق کشت

پسربچه‌ای هنگام بازی‌در خیابان خواجه نظام الملک دچار برق گرفتگی شد .

بعد از ظهر دیروز پسر بچه‌ای بنام‌علی‌خیدی‌هنگامی که‌با بچه های هم سن و سال خود درخیابان‌خواجه نظام‌الملک مشغول بازی بود دستش به تیرآهن‌کنار خیابان برخورد کرد ودچار برق گرفتگی شد. علی پس از انتقال به درمانگاه دیبا فوت کرد .علت برق گرفتگی اتصال برق به تیرآهن کنار خیابان بود .

همچنین شخصی بنام ابوالقاسم امامی که نگهبان کارخانه پلاستیک کار بوددر اتاقک نگهبانی بعلت‌نامعلومی دچار برق گرفتگی شدوفوت کرد .

سقوط کارگر پاکستانی ازدکل برق

شیراز ـ «ادالله بهمنی» کارگر پاکستانی شرکت برق اردکان فارس هنگام کار در بالای دکل برق بزمین سقوط کرد و کشته شد.

این حادثه‌در منطقه«مصیری» از توابع اردکان روی داد.

دوقمه‌کش دستگیر شدند

دو قمه‌کش وسیله ماموران انتظامی دستگیر شدند.

این دو قمه‌کش علیرضا میرزائی و مهرداد گوهران نام دارند ، آنها با تهدید قمه و تفنگ شکاری به بازار روز عباس‌آباد میرفتند و از کسبه باجگیری میکردند ، کسبه محل موضوع را به ماموران انتظامی‌اطلاع‌دادند ماموران این دو نفر را دستگیر کردند و همراه پرونده تنظیمی به دادسرای تهران فرستادند .

عکس از حادثه‌ای که

۷ عضو یک خانواده کشته شدند

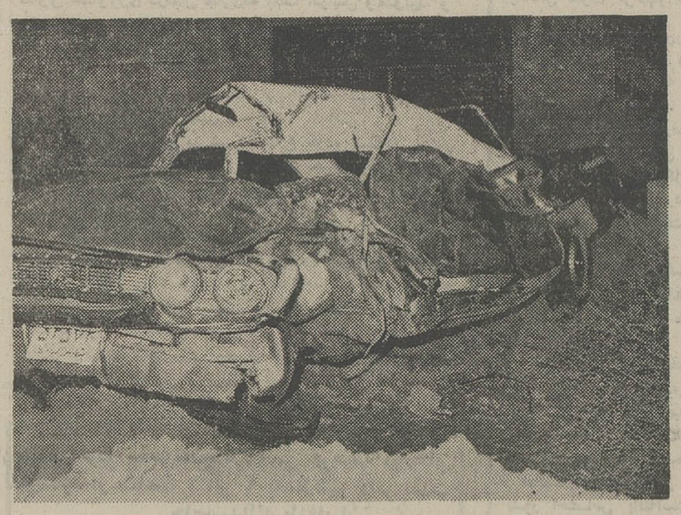

اهواز ـ خبرنگار اطلاعات **عکس صحنه‌ای از حادثه خونین راه‌اهواز ـخرمشهر را نشان می‌دهد که طی آن هفت عضویک خانواده‌کشته شدند.**

حادثه ، دیشب ، در برخورد اتومبیل بیوک ۵۳۵۷۲ ـ تهران ـ ط با کامیون کمپرسی ۲۸۷۱۱ ـ اهواز در ده کیلومتری اهواز روی داد و رانندهو ۶ سرنشین اتومبیل به طرز فجیعی جان سپردند.

«حیدر براه» راننده و عبدالرضا عمودی و « مادر مشاء» دو سرنشین اتومبیل در همان لحظه های اول حادثه جانسپردند ونصرالله عمودی ، معصومه عمودی، مریم عمودی‌و «امیدرضابراه» دیگر سرنشینان اتومبیل ، ساعتی بعد از حادثه ، در بیمارستان « جندیشاپور » اهواز ، جان باختند.

این خبر دیشب درصفحه حوادث روزنامه اطلاعات منتشر شد.

عکس از عبدالکریم‌یزدانی خبرنگار عکاس اطلاعات در اهواز

شلیک باتفنگ بادی جوانی را نابینا کرد

مرودشت ـ جوان ۲۴ ساله‌ای بنام طهمورث رضایی با شلیک یک گلوله تفنگ به پیشانی جوان ۲۰ ساله‌ای به نام ناصر جوکار ، او راازهر دو چشم کور کرد.

این حادثه در قریه «حسین آباد» مرودشت روی داد.

باند بزرگ سرقت فرش در ساری، متلاشی شد

ساری ـ خبرنگار اطلاعات **با دستگیری یک سارق‌با سابقه ، باند بزرگ سرقت فرش در ساری شناسائی و متلاشی شد.**

«حسین قربانی» یکی از اعضای این باند ، دیروز هنگام سرقت یک قطعه‌فرش از یکی ازخانه های‌مسکونی ساری بدام ماموران آگاهی افتاد.

وی دربازجوئی چهارتن همدستان خود را بنام« علی نیکزاد» ، «علی اسلامی» ، «سعید رضوی» و «علی عینی» معرفی کرد.

ماموران پس از تعقیب و شناسائی چهار دزدنسبت به دستگیری آنها اقدام کردند.

دستگیر شدگان در تحقیقات مقدماتی اعتراف به دهها فقره سرقت فرش و دیگر لوازم منزل از خانه های مسکونی ساری‌کردند.

بازداشت زن ۴۰ ساله باتهام اغفال یک زن شوهردار

شوهرزن اغفال شده ،همسرش‌را دربیمارستان‌و در لباس‌پرستاری بالای سرخود دید ...

چگونگی آغاز این ماجرا و خبر آن قبلا در صفحه حوادث اطلاعات انتشار یافت

محبوبه زن۴۰ ساله‌ای که، زن شوهر داری‌رااغفال و به‌برقراری رابطه‌نامشروع کشاند، بازداشت‌شد.

در بهمن ماه ۵ سال قبل زن جوانی بنام نیمتاج در تبریز به‌بهانه رفتن به حمام از منزل خارج شد و دیگر بازنگشت . شوهر این زن که جعفر نام دارد برای‌پیدا کردن همسرش موضوع گم شدن همسرش را به‌کلانتری های تبریز اطلاع داد ولی اثری ازهمسر جوانش‌بدست نیامد تا اینکه چند ماه پس از مفقود شدن نیمتاج مزدی بنام محمد صدیق نزدشوهر نیمتاج رفت و باو گفت:اگر وکالت بدهی که همسرت را طلاق بدهی ، من جای اورا بتو نشان خواهم داد.

شوهر نیمتاج موضوع‌را به ماموران اداره آگاهی تبریز اطلاع داد و با کمک و راهنمائی ماموران همراه محمد صدیق به یکی‌از دفاتر اسناد رسمی رفت و ظاهرا وکالتنامه را امضاء کرد. از طرفی ماجرا را که طی نامه‌ای قبلا نوشته شده بود به مسئول دفترخانه داد .

مسئول دفترخانه نیز بادیدن نامه چگونگی ماجرا را به ماموران اداره‌آگاهی اطلاع داد و ماموران محمدصدیق رابرای‌تحقیق به‌اداره‌آگاهی بردند. در تحقیقاتی که از محمد صدیق بعمل آمد او گفت: باتحریک شخصی‌بنام علی اکبر دست به چنین کاری زده است. با نشانه هائی که محمد صدیق در اختیار ماموران گذاشت‌علی اکبر نیز دستگیر شد.

ماموران با راهنمائی‌آندو نیمتاج را پیداکردند، نیمتاج پس از چند روز مجددا از خانه شوهرش فرار کرد و بجای نامعلومی‌رفت. شوهر او بخاطرداشتن فرزندبرای پیدا کردن همسرش اغلب شهر های ایران را زیر پا گذاشت ولی نیمتاج را پیدا نکرد تا اینکه ۵ سال پس حدودودو هفته‌قبل بعلت بیماری به یکی از بیمارستانهای خصوصی تهران رفت و بستری شد این خبر حدود دو هفته‌قبل در صفحه حوادث روزنامه اطلاعات به‌چاپ رسید).چند ساعت پس از بستری شدن جعفر با ناباوری همسرخود را در لباس پرستار بالای سرش دید و شناخت.جعفر از نیمتاج خواست به تبریز بازگردد ولی او قبول نکرد جعفر با حالت بیماری از بیمارستان‌به دادسرای‌تهران رفت و ضمن نوشتن شکوائیه‌ای‌از معاون‌دادستان تهران تقاضای رسیدگی‌کرد.

چون جرم درتبریز واقع شده و پرونده قبلا در دادسرای‌تبریزتحت رسیدگی بود از دادسرای تبریزنیابت قضائی خواسته شدتاپرونده در تهران رسیدگی شود ، پرونده پس از ارسال به دادسرای تهران به شعبه۸ تحقیق ارجاع گردید.

غلامعلی عابدی دادیار شعبه ۸ تحقیق «نیمتاج» زن فراری را با قرار لازم‌زندانی کرد.

نیمتاج در مراحل تحقیق نزد دادیار گفت: وقتی از منزل شوهرم فرار کردم‌وبه تهران آمدم‌زنی بنام محبوبه سرراهم قرار گرفت و مرابا جوانی بنام خسرو آشناکرد و مانع بازگشت من نزدبچه ها و شوهرم شد. چون راه مرا به بیمارستان بردندومن در آنجا مشغول کار شدم. بازگشتی به‌منزل نداشتم‌آندو بدستور دادیار دادسرای تهران بانشانه هائی‌که‌نیمتاج در اختیار ماموران کلانتری گذاشت ماموران محبوبه‌را که باعث اغفال نیمتاج‌شده بود دستگیر کردند و به دادسرای تهران بردند.

دیروز دادیار دادسراپس از تحقیقات لازم این زن‌را نیزباتهام به‌فحشاء کشاندن زن شوهردار با قرار لازم زندانی کرد.

تبریکات

آقای امیرهوشنک امیرآفتابی
موفقیت هرچه بیشتر شما را در سمت جدید ازخداوند متعال خواهانیم.
دبیرستان کاوه ـ لنگرانی ـ رضوان
آ ـ ۳۶۲۳۱

آقای امیرهوشنک امیرآفتابی
انتصابتان را به سمت کارشناس مسئول تربیت بدنی تهران تبریک میگویم.
محمدعلی پورنعمتی

آقای امیرهوشنک امیرآفتابی
انتصاب جدید شما را بسمت کارشناس مسئول تربیت بدنی تهران تبریک میگویم.
مسئول تربیت بدنی ناحیه ۱۲ـ فیروز فتحی

آقای امیرهوشنک امیرآفتابی
انتصاب شایسته جنابعالی را بسمت رئیس تربیت بدنی آموزشگاههای تهران صمیمانه تبریک عرض مینمائیم.
معلمین ورزش ناحیه ۱۲ـ رضوان‌ـ رعیت‌ـ بشیری‌ـ صفاری

آقای امیرهوشنک امیرآفتابی
انتصاب شایسته شما را بسمت رئیس تربیت بدنی آموزشگاههای پایتخت تبریک عرض مینمائیم.
معلمین ورزش‌ناحیه۱۲ـ فاطمی‌ـ داوری‌ـ مرتضوی‌ـ شهزاد

جناب آقای مهندس فصیحی
انتخاب جنابعالی را بسمت مدیریت عامل شرکت کاوکار تبریک میگویم .
میرشاهزاده

جناب آقای مهندس دیبا
ریاست کل‌راه‌آهن
از انتصاب بجای جناب آقای مهندس چوبینه بسمت معاونت طرح و برنامه های راه آهن که مورد تائید همگی کارکنان راه‌آهن است صمیمانه تبریک عرض مینماید .
مهندس فریدون طواحن

جناب آقای کمال‌کسائی برادر ارجمندم
ترفیع درجه سرکار را صمیمانه تبریک عرض موفقیت شمارا در راه خدمت بشاهنشاه آریامهر و میهن عزیز از خداوند بزرگ مسئلت داریم .
رودسر ـ ضیاءالدین کسائی و بانو

جناب آقای مهدیزاده
ارتقاء درجه جنابعالی را صمیمانه تبریک میگویم .
تهران ـ محمد رضا فتحت

شرکت سهامی شیلات جنوب ایران

انواع ماهی های مرغوب و خوش طعم خلیج فارس ودریای عمان را که بلافاصله پس از صید در دریا منجمد و با شرایط کامل بهداشتی به‌سردخانه‌های مراکز مصرف حمل و نگهداری و هر موقع از انجماد خارج شود مانند ماهی تازه است به ملت ایران عرضه مینماید .

قیمت انواع ماهی هاهر کیلو از ۱۲۰ ریال تا ۶۵ ریال در فروشگاه های اختصاصی شرکت ـ سوپرمارکتها ـ نمایندگی های فروش و فروشگاه های سیار در اختیار مصرف کنندگان است .

به‌توزیع کنندگانی که بیش از یك تن خریدار باشند و در سردخانه ها تحویل بگیرند ۱۵٪ تخفیف داده میشود .

شرکت شیلات جنوب نسبت بماهی های غیر مجاز و قاچاق که با شرایط نامناسب ببازار مصرف عرضه میشود مسئولیتی ندارد .

م الف ۲۱۱۹۵

با آغاز فصل تازه دوره جدید کلاس های انجمن آغاز میشود:

خیاطی، ماشین نویسی، آشپزی، زبان انگلیسی، میوه باخمیر چینی، گل باخمیر چینی، فارسی برای خانمهای خارجی، منشیگری، وآرایش وزیبائی

این کلاس‌ها زیر نظر بهترین دبیران وبشیوه علمی وعملی است ودر پایان هر کلاس، دیپلم داده میشود

برای نامنویسی به دبیرخانه انجمن دوشیزگان و بانوان (خیابان بهارشمالی ـ شماره ۲۵۶ ـ تلفن ۸۲۴۸۳۱ و۸۲۳۷۳۷ و ۳۲۸۳۶۹ مراجعه فرمائید .

آدرس جدید شرکت هروز
دفتر مرکزی شرکت هروز به آدرس خیابان زرتشت شماره ۲۶ انتقال یافت تلفن ۸۹۸۷۲۲

نصب و فروش فوری هر مقدار ایرانیت ـ آردواز ـ پلی استر ـ ورق گلدن بلیرز و گالوانیزه درتمام سطح کشور.
سازمان فروش سایبان تلفن ۳۰۳۱۳۲
دفتر فنی و نصب ۷۵۵۰۸۶

سرویس آردل در تهران
اجاق گازهای آردل وزه
آبگرمکنهای گازی وایلانت
لباسشوئی سن جورجیو
لباسشوئی آردل.
۹۵۷۸۹۷ـ۹۵۹۸۰۲
درصورتیکه مشتریان محترم از سرویس انجام شده نارضایتی داشته باشند با تلفن ۹۵۳۰۹۱ (دایره بازرسی) تماس حاصل فرمایند .
آردل ARDEL HOME APPLIANCES لوازم منزل

مجالس ترحیم

بدین وسیله حادثه‌غم‌انگیز فوت‌بانو نازمیرزائی شیرازی مادر دوستان گرامی آقایان ناصر و شاهپور میرزائی شیرازی رابااطلاع دوستان و همشهریان ارجمند میرساند مجلس ترحیم زنانه و مردانه آن مرحومه ازساعت ۲تا۴ بعدازظهر دوشنبه۲۱ آذر جاری در خانقاه صفی‌علیشاه برگذار میگردد .

نصرالله اهورهوش شیرازی ـ محمد سعید اهورهوش ـ منوچهر حسام بختیاری ـ حسین شارع‌نژاد ـحسن یوسفزاده تهرانی .

باکمال تاسف درگذشت بانو نازمیرزائی شیرازی را باطلاع دوستان و آشنایان میرساند مجلس ترحیم زنانه و مردانه ان مرحومه از ساعت دوالی چهاربعدازظهر روز دوشنبه ۲۱ آذر ماجاری درخانقاه صفی‌علیشاه منعقد خواهدبود .

خانواده های ـ میرزائی شیرازی ـ انصاری ـ شهابی ـ نقوی ـ شاهمار ـ مراغه‌چی‌فرد ـ نوریشاد ـ رهسپاس ـ علیزاده ـ نام‌آوری.

اطلاعات ـ مصیبت وارده را بخانواده های عزادار بویژه بازماندگان آنمرحومه تسلیت میدهد .

ضمن عرض تسلیت بخانواده‌های شهبازی و صفائی به اطلاع کلیه دوستان و آشنایان شادروان مهندس بهروز شهبازی کارمند شرکت ملی گاز ایران می‌رساند مجلس‌ترحیم آن مرحوم روز سه‌شنبه ۲۲ر۹ر۲۵۳۶ از ساعت ۱۲ الی۱۴ درمسجد الجواد واقع در میدان ۲۵شهریور برگزار میشود.

کارکنان منطقه ۲ عملیات و ستاد امور خطوط لوله شرکت ملی گاز ایران .

بانهایت تاسف و چشمی اشکبار درگذشت همسر فداکار ومهربانم مهندس بهروز شهبازی رابااطلاع خویشان‌و آشنایان می‌رسانم مجلس ترحیم زنانه ومردانه آنمرحوم از ساعت۱۲ تا۲ بعد از ظهر روز سه‌شنبه ۲۲ آذر ماه در مسجد الجواد منعقد می‌باشد .

مینا شهبازی (صفائی)

با نهایت تاثر و تاسف درگذشت شادروان مهندس بهروز شهبازی را باطلاع دوستان و آشنایان می‌رساند ، مجلس ترحیم زنانه ومردانه آن‌مرحوم از ساعت ۱۲ تا ۲ بعدازظهر روزسه‌شنبه ۲۲ آذر ماه درمسجد الجواد میدان ۲۵شهریور منعقد می‌باشد .

خانواده‌های شهبازی، صفائی، میراسکندری ، کوشا، خادم، کلانتران، لاشیئی، تدین‌فر، رضائی، غفوری، گرجی.

اطلاعات‌ـ مصیبت وارده را بخانواده های عزادار بویژه بازماندگان آنمرحوم تسلیت می‌دهد .

باکمال تاسف فوت آقای حاج محمد حسن سمنانی را در امریکا به‌اطلاع می‌رساند. مجلس ترحیم آن مرحوم روز دوشنبه بیست ویکم آذرماه از ساعت ٤تا٦ بعد از ظهر در مسجد مجد منعقد خواهد بود .

خانواده‌های: سمنانی، جعفری، فرح‌اندوز، صالحی ، افتاده، دادجو ، کاظمی ، رفابی، رضیان، حسن علی،سمنانیان، شهیری‌پور، حاج عظیمی ، حمیدی، شهیری ، نیکومنش ، فروتن، احقریان، طریقی، آل‌آقا، زاهدی، حاجبی، شهریاری، امجدی، شهامی، اصلان‌بیک، معزی، جوادی، تولائی .

اطلاعات ـ مصیبت وارده را بعموم خانواده هـای عزادار تسلیت می‌دهد .

بانهایت تاسف وتاثر درگذشت ناگهانی شادروان مصطفی کیانپوریان را باطلاع خویشاوندان و دوستان می‌رساند . مجلس ترحیم زنانه ومردانه آن شادروان روز سه‌شنبه ۲۲ آذرماه از ساعت ۱۲ الی ۱٤ در خانقاه صفی علیشاه برگزار خواهد شد .

خانواده‌های : کیانپوریان، ترکمن، شقاقی ، منفرد ، پیربرجی، ظریف، سرخوش، راغفر، رنجبریان ، مالکپور ، والا، جدلی، مردان‌بیکی، وفا، پروانه ، نابغی ، فرهمند ، سرحدار، کشمیری، راعی، توکلی، میرزائی، سیفیان .

اطلاعات‌ـ مصیبت وارده را ببازماندگان آن مرحوم تسلیت می‌دهد .

اناله و اناالیه راجعون

باکمال تاسف وتاثر درگذشت پدر عزیزمان شادروان حسام‌الدین احمدی افسر بازنشسته ارتش را باطلاع اقوام و دوستان می‌رسانیم. مجلس ترحیم زنانه ومردانه آنمرحوم روز پنجشنبه ۲٤ر۹ر۳٦ از ساعت ۲تا٤ بعداز ظهر درخانقاه صفی علیشاه برگزار می‌گردد .

خانواده‌های : احمدی، هوشمند، معینی ، نـاظمی ، فروردین، ملکپور، جهانگیری، امامی. مسعودی، سنجری، ایزدپناه، طیاری، زمانی، ولیئی، مظفر نجفی، یزدان بخش، دباغی، نیکدل، قضائی، پتراکو، کامران، ملک .

اطلاعات ـ مصیبت وارده را به خانواده‌های عزادار تسلیت می‌دهد .

باکمال تاسف درگذشت خاله عزیزم نصرت طاهری را باطلاع می‌رساند مراسم یادبود روز دوشنبه ۲۱ آذر از ساعت ٦ الی ۸ بعد از ظهر در خانقاه صفی علیشاه برگزار می گردد .

دکتر حسن پرنیانپور

با کمال تاسف وتاثر درگذشت مرحومه بانو نصرت طاهری (تهرانی) را باطلاع دوستان و آشنایان می‌رساند . مجلس ترحیم‌زنانه و مردانه‌آن‌مرحومه روز دوشنبه۲۱ر۹ر۳٦ از ساعت ٦ الی ۸ بعد از ظهر در خانقاه صفی علیشاه‌منعقد است .

خانواده‌های: تهرانی، محمد طاهری، احمد طاهری ، محسنی طاهری، دکتر حسن پرنیانپور، روحفر، مظـاهری ، غلامعلی فرهی، محمد تقوی فرهی، خزانی، وکیلی، رجبی ، امینی، آشناگران، امامی، فرخی امین .

اطلاعات ـ مصیبت و ارده را ببازماندگان آنمرحومه و خانواده های و ابستهتسلیت میدهد.

باکمال تاسف درگذشت بانو افتخارالسادات انوری کاشانی متعلقه مرحوم تیمسار دکتر حسین مجیرشیبانی رابااطلاع اقوام ودوستان میرساند. مجلس ترحیم زنانه و مردانه آن مرحومه ازساعت ٤تا٦ بعدازظهرروز دوشنبه ۲۱ر۹ر۳٦در مسجدالجواد واقع در میدان ۲۵ شهریور منعقد می‌باشد .

خانواده های : انوری ، مجیر شیبانی ، شیبانی ،پژوهش، رهوریان ، کهکشان ، صالحی ، شادزی ، رهور .

اطلاعات ـ مصیبت‌وارده را بخانواده های عزادار تسلیت میدهد .

بااندوه فراوان درگذشت مرحوم حاج علی رزاقی اول پدر جناب آقای محمد حسین رزاقی مدیر عامل شرکت آلسات را به‌استحضار سروران عالیقدر و دوستان میرساند.

مجلس ختم زنانه ومردانه آن مرحوم روز سه‌شنبه۲۲ر۹ر۳٦ از ساعت ٤الی٦ بعدازظهر در مسجدالجواد (ع) واقع در میدان ۲۵ شهریور برگزار خواهد شد.

پرویز ستایش‌ـ پرویز اخلاقی‌ـ منوچهر شوقی‌ـ اسحق حکیمی‌ـ محمد احمدی‌ـ نوراله نریمانی‌ـ اسماعیل بهرامی ـ بهروز بخشی.

آ‌ـ۳٦۲٤۱

ضمن عرض تسلیت بمناسبت درگذشت حاج علی رزاقی‌اول بدر دوستو همکار عزیز آقای محمد حسین رزاقی مدیر عامل شرکت آلسات مجلس ختم زنانه ومردانه آن مرحوم در روز سه‌شنبه ۲۲ر۹ر۳٦ ازساعت ٤الی٦ بعدازظهردر مسجدالجواد(ع) واقع در میدان ۲۵ شهریور برقرار میباشد .

مدیر عامل شرکت سینمائی چهارنام صحراب آبگون

آ‌ـ۳٦۲٤۲

بانهایت تاسف وتالم درگذشت شادروان حاج علی رزاقی‌اول بزرگ خاندان رزاقی را که در مکه معظمه بهرحمت ایزدی‌پیوسته است به‌اطلاع دوستان و بستگان میرساند مجلس ترحیم زنانه‌و مردانه آن مرحوم روز سه‌شنبه ۲۲ آذرماه از ساعت ٤الی٦بعداز ظهر در مسجدالجواد واقع‌درمیدان ۲۵ شهریور منعقد میباشد.

محمد حسین رزاقی‌ـ محمد رزاقی‌ـ صمد تبریزیان‌ـ محسن حسینی‌ـ دکتر پرویز مستقیمی‌ـ جلیل رسول‌زاده‌ـ احمدصمیمی قندهاری بیات‌ـ حاج اصغر مهدویان ـ حاج جعفر چایچی ـ علی غروی‌ـ رضا قمی‌ـ احد موسوی‌ـ دکتر کریم متحدان.

اطلاعات‌ـ مصیبت وارده را بخانواده‌های عزادار تسلیت میدهد.

بمناسبت درگذشت مرحوم سید حسین میری فرزند حقیر سید مرتضـی مجلس ختمـی از ساعت ۳ الی ٥ بعد ازظهر روز دوشنبه ۲۱ر۹ر۳٦ در مسجد فاطمیه تجریش واقع در میدان تجریش و مجلس زنانه در منزل آن مرحوم و شب هفتدرمسجد قائم واقع در تجریش چهارراه حسابی از ساعت ۳الی٥ بعدازظهر روز پنجشنبه تاریخ ۲٤ر۹ر۳٦برگزار خواهدبود ازتشریف‌فرمائی جهت شادی روح آن مرحوم کمال تشکر راداریم.

میری‌ـ فوقانی‌ـ رسنگار‌ـ شاهمیرانی ـ مرزوقی ـطیرانی ـ فغانی‌ـ آقائی‌ـ طاهری.

آ‌ـ۳٦۲۸۳

تکنیسین‌های راه‌آهن

ضایعه اسفناک فوت جوان ناکام شهریار سهیلی را بـه تیمسار سپهبد سهیلی مشاور جناب آقای وزیر راه درراه‌آهن تسلیت گفته وروز سه‌شنبه ۲۲ آذرماه ۳٦ ازساعت ۱٤ الی۱٦ در خانقاه صفی علیشاه برای شادی روح آن جوان ناکام شرکت خواهند نمود .

مشاور فنی راه‌آهن و رئیس جامعه تکنیسین های ایران‌ـ محمد قوامی شیرازی

آ‌ـ۳٦۱۸۷

یاران شهریار سهیلی ، در سوگ ازدست رفته‌ خود روز سه‌شنبه ۲۲ آذرماه ۲۵۳٦ در خانقاه صفی‌علیشاه ساعت ۱٤تا ۱٦ بماتم می‌نشینند .

ابوالقاسم مفرح ـ اردشیر نقوی ـ خسرو احیائی‌ـبهرام خازنی‌ـ دکتر احمد ملک کیانی.

آ‌ـ۱۲۷۸۹

باکمال تاسف وتاثر درگذشت ناگهانی شادروان شهریار سهیلی فرزند سپهبد بازنشسته حمید سهیلی که در سانحه اتومبیل جان‌خود را ازدست داده باطلاع اقوام و دوستان میرساند. مجلس ختم زنانه ومردانه آن‌مرحوم از ساعت۱٤ الی ۱٦ روز سه‌شنبه ۲۲ آذر در خانقاه صفی علیشاه منعقد است. شرکت درمجلس تسلی خاطر بازماندگان خواهدبود.

سهیلی، الهقلی امیر سلیمانی، محجوبی، صاحبجمعی، نخعی، سهامی، فرساد .

آ‌ـ۳٦۲۳٤

با تاثر فراوان درگذشت شادروان شهریار سهیلی فرزند سپهبد بازنشسته حمید سهیلی را باطلاع کلیه دوستان و همشهریهای کرمانشاهی مقیم تهران میرساند، مجلس ختم زنانه ومردانه در خانقاه صفی علیشاه از ساعت ۱٤ الی۱٦ سه‌شنبه ۲۲ آذر منعقد است. شرکت در مجلس ترحیم باعث شادی روح آنمرحوم وتسلی خاطر بازماندگان خواهدبود.

علی اشرف منوچهری، حاج سید رضا تولائی، حـاج کرمانیان، سرلشگر بازنشسته چمن‌آرا ، حاج کاشانچی ، سیدجواد موسوی‌کبیری، کیهان معتضدی، حاج سیدمرتضی تولائی، حاج سید علی میراسدی، حاج سید مرتضی حبیبی، حاج باقر صاحب، حاج محمود قندچی ، یزدیان ، مهندس باقرپور .

بایکدنیا تاثر واندوه مرگ همسر مهربانم شهریار سهیلی را باطلاع کلیه اقوام ودوستان می‌رساند .

در سوک اوکه در خانقاه صفی علیشاه از ساعت ۱٤ الی ۱٦ سه‌شنبه ۲۲ آذرماه برقرار است منتظرم شاید تسلی خاطری باشد .

لیلا امیر سلیمانی

با کمال تاسف وتاثر درگذشت جوان ناکام شهریار سهیلی را باطلاع کلیه اقوام ودوستان و آشنایان می‌رساند. مجلس ختم زنانه ومردانه از ساعت ۱٤ الی ۱٦ سه‌شنبه ۲۲ آذرماه در خانقاه صفی علیشاه منعقد است .

شرکت در مجلس سبب شادی روح آن مرحوم وتسلی خاطر بازماندگان خواهد بود .

خانواده‌های سهیلی، امیر سلیمانی، محجوبی، فرساد، صاحبجمعی، سهامی، نخعی،سایهپور، افسر، دادرس، سوار، ذوالفقاری، میرزادگان، چمن‌آرا، حشمتراد، خلیلی،نصری، نسیم، اوسطی، تدین، رضوانی، ممتاز، والی‌زاده افشار ، شایسته، ثلاث، حقیقت، رهبران، دهقانی زنگنه ، باقرپور ، کاظمی وسایر بستگان .

اطلاعات‌ـ مصیبت وارده را بعموم افراد خانواده‌های عزادار بویژه تیمسار سهیلی پدر داغدیده آنمرحوم تسلیت می دهد .

خانواده های باختر ،سالور ، راد ، میرافشار ، امیرافشاری، روح‌الامین، دلیلی صدری ، صدری ، افتخاری ،ثابت‌پور ، باقرزاده، حیات‌غیب، دستمالچی، جمشیدمنتظم، ریحانی، میری .

بانهایت تاسف فوت مرحوم آقای حاج حسن باختر ـ (نظم‌السلطنه) رابه‌اطلاع اقوام ودوستان میرساند مجلس ترحیم آن مرحوم روز ۲۱ آذرماه ساعت ۲الی٤ در مسجدالجواد (میدان ۲۵ شهریور) برگزار میشود .

مینو باختر (سالور)، دکتر یحیی باختر ، هان روح‌الامین (باختر) ، زهره باختر ، پیرخ باختر (صدری) ، حسینراد ، علی میرافشار ، بهیجه افتخاری (امیر افشاری) ،ژاله ،خسرو، دکتر مریم ،فریدون، دردانه باختر ،رضا، حمید ، مهدی ،شهره، مرتضی روح‌الامین .

اطلاعات ـ مصیبت وارده را بخانواده های عزادار بویژه بازماندگان آنمرحومه تسلیت میدهد .

بانهایت تاثر درگذشت همسر گرامی و مهربان حاجیه صبیه خانم مسجدی (عربیان) رابه‌اطلاع میرساند .

مجلس ختم آن مرحومه زنانه و مردانه روز سه‌شنبه ۲۲ آذرماه ۳٦ ازساعت ۳ر٥ ،الی ٥ر٥ بعد از ظهر در کنیسای ابریشمی واقعدر خیابان کاخ شمالی منعقد می‌باشد .

اسحق مسجدی

بانهایت تاسف درگذشت مادر فداکار و مهربان خودحاجیه صبیه خانم مسجدی رابه‌اطلاع میرسانیم .

مجلس ختم آن مرحومه روز سه شنبه از ساعت ۳ر٥ الی٥ر٥ درکنیسای ابریشمی منعقد می‌باشد .

فرهنگ مسجدی (جابل)ـ یهودا مسجدی‌ـ ابراهیم مجدی‌پورـ عزیزه مسجدی (بروخیم)ـمهین‌مسجدی (امیری)ـالیاس مسجدی.

خانواده های مسجدی ـ جلیل ـ سینا‌ـ مسعود بروخیم ـ بشارت زاده ـ امیری ـ شوهد ـ صراف ـ امیریان ـمجتهدیان‌ـ کرندیان ـ خرازی ـ کبای‌زاده ـ روشن .

بانهایت تاسف و تاثر درگذشت مرحومه حاجیه صبیه خانم مسجدی متعلقه جناب آقای‌حاجی اسحق‌مسجدی را به اطلاع دوستان و آشنایان میرسانند .

مجلس ترحیم از ساعت ۳ر٥ الی ٥ر٥ بعداز ظهر روز سه‌شنبه ۲۲ آذرماه ۳٦ درکنیسای ابریشمی واقع در خیابان کاخ شمالی منعقد می‌باشد .

آ‌ـ۱۲۷۹۹

خانواده های نبوی ـ ناظمیان ـ افشین ـ پیوندی ـ قلی‌پور ـ خسروانه ـ نعیمی ـ اقوامی ـ توکلی ـ پنجه‌شاهی‌ـ کاشفی ـ شعاعی ـ اکبری ـ قدس ـحسینیان ـ خالقی ـ منجمی ـ حقیقت و صحافی .

بانهایت تاسف فوت مرحوم محمدنبوی پدرگرامی آقایان پرویز نبوی ـ کاظم نبوی و منوچهر نبوی رابه اطلاع اقوام ودوستان و همشهریان محترم سمنانی میرساند مجلس ختم آنمرحوم ازساعت ۱٦الی۱۸ روزدوشنبه ۲۱ر۹ر۳٦ در خانقاه صفی‌علیشاه برگزار میشود .

آ‌ـ۳٦۱۲٦

اطلاعات ـمصیبت وارده را بخانواده های عزاداربویژه بازماندگان آنمرحوم‌تسلیت میدهد .

آ‌ـ۲۵۹۳۹ ۱‌ـ۲

یادبود

بمناسبت شب‌هفت مرحوم ابراهیم امین اجلاسی روز۲۲ر۹ر۳٦ از ساعت ٥ر۱٥ تا٥ر۱۷ مجلس سوگواری در سالن شماره٥بهشت زهرا برگزار است شرکت فامیل و دوستان باعث شادی روح آن مرحوم خواهد بود.

سلیمانیان‌ـ مصدقی‌ـ عبرت‌ـ امین اجلاسی‌ـ حشمتی‌ـ افشار

آ‌ـ۱۲۸۱٥

تسلیت

سرور ارجمند جناب آقای سیروس غفاری

درگذشت مادر گرامیتان را صمیمانه تسلیت عرض نمودمو خود را در این فقدان جبران ناپذیر شریک میدانم.

محسن احمدی

آقای سیروس غفاری

ازطرف خود و سایر همکاران مصیبت وارده را بشما تسلیت گفته بقاء عمر و سلامتی شما را از درگاه ایزد متعال خواهانم .

سیامک دیهیمی

جناب دکتر احمد اطاعتی ریاست محترم سازمان تامین خدمات درمانی نیروهای مسلح شاهنشاهی همدان

با نهایت تاسف وتاثر مصیبت وارده را حضورآنجناب وسرکار علیه خانم تسلیت می‌گوئیم .

دکتر امیر حسین وزیری وبانو

آقای محمد کاظم نبوی

باکمال تاسف درگذشت آقای محمد نبوی را به‌جنابعالی وخانواده محترم تسلیت می‌گوئیم .

گروه صنعتی بهشهر

دوست وهمکار گرامی آقای جواد ثانوی

با نهایت تاسف درگذشت مادر گرامیتان را تسلیت عرض می نمائیم .

علی تکلو و بانو

جناب آقای امیر کلانتر

با نهایت تاسف درگذشت پدر گرامتان را تسلیت گفته خودرا درغم بزرگتان شریک می‌دانم .

صابر جنود

جناب آقای بهمن مظفری

بانهایت تاسف، درگذشت پدر گرامیتان‌را صمیمانه‌تسلیت عرض نموده و خودرا درغم شما شریک می‌دانم .

شمس‌اله عباسی

جناب آقای منوچهر اشرافی

از ضایعه دردناک درگذشت پدر ارجمندتان بی نهایت متاسف وبا عرض تسلیت صمیمانه و احساس همدردی‌عمیق از خداوند بزرگ برای جنابعالی و سایر بازماندگان‌آن‌فقید سعید آرزوی شکیبائی و بردباری داشته و سلامت و طول عمر شمارا مسئلت می‌نمایم .

عبداله هاشمی

رئیس اتحادیه وارد کنندگان خودروها

جناب آقای حاج محمد بیگلری وبانو

مصیبت وارده را بشما صمیمانه تسلیت میگوئیم.

کلانتری ۲۰ تهران ـعلی جمشیدی و بانو

دوستان گرامی آقایان مهندس فریدون وهوشنگ پارسادوست

باتاسف واندوه فراوان درگذشت پدر گرامیتان‌را تسلیت عرض نموده بقای عمر بازماندگان‌را از خداوند بزرگ‌خواستارم

فرخزرگر

سرکار خانم سهیلا سهیلی

ریاست محترم مدرسه راهنمائی خوارزمی دختران

تسلیت و شرکت مارا درغم عزیز ازدست رفته‌تان بپذیرید .

کلیه کارکنان مدرسه راهنمائی خوارزمی

آقای ایوب جودکی

بدینوسیله مصیبت وارده را بشما و خانواده محترمتان تسلیت می‌گوئیم .

کارکنان اداره مرکزی شرکت‌های سیمان تهران و شمال

خانم لیلی امیرسلیمانی

بانهایت تاسف مصیبت وارده را به حضور سرکار وخانواده محترم تسلیت عرض می‌نمائیم.

اراکـ اعظم وپرویز بزرگی

جناب آقای ابوالقاسم کرات

باتاسف فراوان فوت پدر گرامیتان را به شما تسلیت‌میگوئیم.

گروه صنعتی سوفالین

جناب آقای محمد جورابچیلار

بانهایت تاسف مصیبت وارده‌رابه جنابعالی تسلیت می‌گوئیم.

گروه صنعتی سوفالین

درگذشت خواهر گرامی آقای حسین مجتهدی را بهایشان وخانواده محترم تسلیت میگوییم.

محمد فرامرزی

جناب آقای دکتر محمودی بختیاری وبانو

درگذشت مادر گرامیتان را تسلیت گفته بقاء و سلامت‌شما را از خداوند متعال خواستار.

ژینا ذوالفقاری

سرکار خانم لیلی امیر سلیمانی

درگذشت نابهنگام همسر گرامیتان شهریار عزیز دوست و همکار قدیمیم مرا بی‌نهایت متاثر کرد از خداوند برای شماصبر جمیل آرزومندم و خود را عمیقا دراین سوک بزرگ‌سهیم‌میدانیم.

ساوهـ محمد تاجدوست وبانو

جناب آقای نصرالله معصومخانی

بانهایت تاسف مصیبت وارده را به‌آنجناب و خانواده‌محترم تسلیت عرض می‌نمائیم.

مهندس حسن مرشدزاده‌ـ مهندس حسین‌مرشدزاده

آقای دکتر پرنیان‌پور

مصیبت وارده را بشما و خانواده محترمتان تسلیت‌عرض مینمایند.

کارکنان امور حفاظت در برابر اشعه

سازمان انرژی اتمی ایران

جناب آقای حاج‌ناصر پرویزخانی تهرانی‌نیا

بانهایت تاسفو قلبی اندوهناك مصیبت‌وارده را از صمیم قلب تسلیت عرض نموده دوام وبقاء عمر برای یکایك بازماندگن از ایزد توانا خواستاریم.

محمدباقر اردستانی‌نیا ،پرویز سماواتی‌پور

جناب آقای نوروز رحیم‌خانی کتیرائی زادگان

باتاسف و اندوه فراوان مصیبت وارده را ازصمیم قلب‌تسلیت عرض نموده واز خداوند برای‌کلیه بازماندگن صبرو بردباری آرزو مینمائیم .

سیداکبر وکیلی زادگان، نصراله قبادخانی

جناب‌آقای حاج‌کریم محمدخانی عطاخانیان

باکمال تاسفو تاثر مصیبت وارده را ازصمیم قلب تسلیت عرض نموده دوام‌وبقاء عمر برای کلیه وابستگان از ایزد توانا خواستاریم.

سید احمد گلشن‌پوریان، ناصربهادرزاده

جناب آقای حاج‌نورالدین ضیاء انوری‌نیا

بااندوه وتاسف فراوان مصیبت‌وارده را ازصمیم قلب به جنابعالی تسلیت عرض نموده واز ایزد متعال دوام و بقاء عمربرای یکایك وابستگان آرزو مینمائیم.

عباس دلاوری‌نیا، .محمدکاظم جزایرپوریان

جناب آقای سید مرتضی اسماعیلی‌پورنصرالهی‌نیا

بدین وسیله مصیبت‌وارده را ازصمیم قلب به جنابعالی تسلیت عرض نموده واز خداوند متعال‌برای کلیه بازماندگان‌دوام و بقاء عمر خواستاریم.

تیمور رشیدخالیان ،سیروس سهراب‌پوریان

جناب آقای مهندس جهانگیر انواری‌شبستری‌پور

بدین وسیله مصیبت وارده را ازصمیم قلب به جنابعالی تسلیت عرض نموده واز خداوند برای‌کلیه بازماندگان صبر و بردباری آرزو مینمائیم.

میرنصراله شائب‌پور، محمدعلی مظفرزاده

جناب آقای سید محمدعلی سیف‌الهی عطامیرزائی

باکمال تاسف وقلبی اندوهناك مصیبت‌وارده را از صمیم‌قلب تسلیت عرض نموده وازایزدمنان برای‌کلیه بازماندگان صبر و شکیبائی آرزوداریم.

سیدرسول ضمیری فرد،عباس دیوان سرائی

سپاسگزاری

تشکر وسپاسگزاری

بدینوسیله از کلیه همکاران گرامی بنگاه حمایت مادران‌و دوستان وبستگان در تهران و شهرستانها که ما را در غم‌ازدست دادن مرحوم (ستاره عزیزمان) یاری داده و با حضور در مراسم تشییع وتدفین ومجالس یادبود و نیز بوسیله جراید وارسال‌نامه وتلگرام ابراز همدردی فرموده‌اند نهایت سپاسو تشکر راداریم وچنانچه بسبب تالمات روحی توفیق دیدار و سعادت شرفیابی حضوری نداشتیم پوزش ما را بپذیرید وسلامتی همگی را از خداوند متعال خواهانیم.

سیما نادری‌ـ هوشنگ طالبی

تشکر واعتذار

بدینوسیله از آیات عظام وعلمای اعلام دوستان وسروران گرامی و صنف محترم آهن‌فروش تهران و حومه که درمراسم تشییع وتدفین ومجالس ترحیم ومراسم هفته مرحوم حاج احمد مینازاده شرکت فرموده ویا باارسال‌تلگراف اظهار لطف‌فرموده‌اند سپاسگزاری میگردد. چنانچه بعلت تالمات روحی عرض سپاس حضوری میسر نشود پوزش طلبیده واز درگاه پروردگار متعال برای همگی سلامت وسعادت مسئلت مینمائیم.

محمد مینازاده ـ عباس مینازاده

آ‌ـ۱۲۸۲۷

مجالس وعظ وسوگواری

حسین مصباح الهدی

بمناسبت فرارسیدن ایام سوکواری حضرت اباعبداله سرور شهیدان حسین ابن علی علیهماالسلام طبق سنوات قبل درمسجد اعظم قلهک شبها بعد از نماز مغرب و عشاء مجلس عزا برقرار ودانشمند معظم جناب آقای حاج شیخ عیسی اهری سخنرانی می‌کنند .

حاج مقدس

السلام‌علیك یا اباعبداله وعلی‌الارواح‌التی حلت‌بفنائك

بمناسبت ایام سوگواری رهبر آزادگان و سالارشهیدان بزرگ حامی حقوق بشر درجهان الهام‌بخش مجاهدان رکن ایمان و پشتوانه قرآن حضرت مولی‌الکونین ثانی الثقلین اباعبدالله الحسین ارواحنا فداه طبق معمول سنواتی مجلس سوگواری وتشریح نکاتی از مکتب نورانی وسازنده آن حضرت درمنزل حضرت آیتا... حاج‌سید صادق‌شریعتمداری از روز اول محرم تا دوازده روز برقرار است انشاءا... طبقات مومنان خاصه حضرات علماء اعلام، حجج و آیات عظام شرکت و کسب فیض و تعظیم شعائر خواهندفرمود.

الحاج حسین ریاحی‌نژاد‌ـ الحاج سید حبیب‌سادات هندی

نشانی‌ـ خیابان شاهپورـ پائین بیمارستان رازی کوچه حمام سیروس .

السلام علیك یا اباعبداله

با فرارسیدن ایام عاشورا طبق معمول سنواتی مجلس عزاداری حضرت خامس آل‌عبا علیه‌السلام در حسینیه قدیمیه مرحوم آقاسید محمد شیرازی واقع در پامنار که سالیان دراز باهمت وپایداری یگانه خادم حقیقی حسینی مرحوم‌حاج سید جعفر ملک‌المتکلمین برقرار بوده از اول ماه محرم عصرها از ساعت ۳ الی۷ بعداز ظهر برپا می‌باشد . علاوه برسلسله جلیله سادات شیرازی که خود صاحب عزا بوده دانشمند معظم واعظ شهیر جناب آقای‌حاج شیخ عباس‌کبیری ازساعت ٤ الی٥ بعداز ظهر و حجةالاسلام آقای حاج شیخ قاسم تهرانی از ساعت٥ الی٦بعداز ظهر مستمعین رامستفیض می فرمایند .

الاحقر نصراله شاه‌آبادی
عفی عنه

مکتب‌النبی (ص)

بمناسبت عاشورای حسینی (ع) مکتب‌النبی (ص) همه روزه از ساعت ٦الی ۱۱مجلس سوگواری دایر و برنامه خود رابشرح زیر اعلام میدارد :

ساعت ٦ : نماز جماعت ـ ساعت ۷ الی ۸ دعای توسل ـ ساعت ۸ الی ۹ونیم سخنرانی حجةالاسلام جناب آقای حاج شیخ‌رضا سراج ـ ساعت ۹ ونیم الی ۱۰و نیم سخنرانی جناب آقای حاج شیخ حسین انصاری

نشانی :

دوشنبه اول محرم منزل آقای‌حاج‌غلامعلی جعفرزاده‌خیابان امیریه ـایستگاه انتظام کوچه بیژن .

سه‌شنبه دوم محرم منزل برادران شکللی ـ خیابان ابوسعید نرسیده بمیدان منیریه .

چهارشنبه سوم محرم منزل آقای حبیب تاجکار ـ خیابان شاهپور کوچه وزیر دفتر کوچه الماسی .

پنجشنبه چهارم محرم منزل مرحوم حاج محمد باقر غفاری‌ـ امیریه نرسیده به چهارراه پهلوی کوچه حسابی .

برنامه روز های پنجم بهبعد روز پنجشنبه ۲٤ آذر اعلام میشود.

السلام علیك یا اباعبداله

در مسجد حضرت امیر علیه‌السلام

از شب اول محرم الی ده شب بعد از نماز مغرب وعشا خطیب دانشمند جناب آقای سیدان و مداح اهل بیت آقای موسوی مستفیض می‌فرمایند و صبحها تا روز ۱۲ از اذان صبح مجلس برقرار ودانشمند محترم و خطیب گرانمایه‌آقای حاج سید ابوالقاسم شجاعی‌ازساعت ۷تا۸ مستفیض‌میفرمایند.

نشانی امیرآباد شمالی مقابل پمپ بنزین مسجد حضرت امیر ع

الاسلام نبوی الحدوث و حسینی البقاء

هیئت بزرگ زنجیرداران مرکزی طهران ـ بازار

طبق معمول سنواتی ۳۹ ساله مجلس سوگواری سرور آزادگان کهبار دیگر طغیان امواج خونین کربلا ساحل‌زندگی انسانها را دگرگون ساخته دهه عاشورا در حسینیه خود تیمچه مشکوة بازار کفاشها از ساعت ٦ الی ۹ بعد از ظهر برگزار می‌شود و ضمنا آقایانی که مفتخر به‌لباس سربازی دربار حسینی را دارند می‌توانند دریافت و در تعظیم شعائر مذهبی شرکت فرمایند تا قلب جریحه‌دار یگانه بانوی نمونه اسلام حبیبه الهی طیبه ازلی طاهره ابدی روشنگر سماوات وملائک دخت نبی مکرم زهرای اطهر سلام‌اله علیها خشنود تا در آخرت از شفاعتشان بهره‌مند گردیم آمین یارب‌العالمین.

حاج علی خشنود

هردری بسته شود جز در پرفیض حسین
این درخانه عشق است که باز است هنوز

با طلوع هلال غم‌افزای محرم ایام عزای سالار شهیدان و اندوه وماتم شیعیان فرا میرسد طبق معمول سنواتی‌از شب‌دوشنبه اول ماه محرم مجلس سوگواری در مسجد آذربایجانیها منعقد واز ساعت ۷الی۸ بعد ازادای فریضه واعظ شهیر ودانشمند ارجمند جناب آقای دکترسید عبدالرضا حجازی مستفیض وروزها نیز از ساعت ٥ر٦ صبح تا۱۲ ظهر سخنوران نامی و گویندگان مذهبی افاضه خواهند فرمود.

هیئت عزاداران آذربایجانیهای مقیم تهران

السلام علیك یااباعبداله‌الحسین

باآغاز ماه محرم خاطره‌ها تجدید میگردد.

خاطره با شکوه و در عین حال غم‌انگیز‌ـ بهمین مناسبت از شب اول ماه محرم الی۲۰ شب از ساعت ٦تا۹ بعدازظهر از طرف هیئت شاهزاده علی‌اصغر(ع) کاشانیهای مقیم مرکزدرخیابان صدرالاشراف مسجد توفیق مجلسی تشکیل داده می‌شود ازعموم آقایان وبرادران عزیز دعوت میشود شرکت فرموده تا ازبیانات خطیب دانشمند جناب آقای سیدعلی محمد غروی و فاضل‌ارجمند جناب آقای شیخ علی اصغر بکاشیان استفاده نمائید.

هیئت بافنده محبان‌الحسینی

بمناسبت فرا رسیدن ماه محرم وتجدید خاطره عاشورای حسینی طبق معمول‌سنواتی مجلس وعظ وسوگواری از شب اول محرم‌الی۲۰محرم درحسینیه صنف کشباف و جورابواقع در خیابان بوذرجمهری نومنعقد است از شب دوشنبه‌الی ۱۰شب دانشمند محترم آقای‌عمادزاده اصفهانی وازشب‌پنجشنبه ۱۱محرم الی ۱۰ شب دانشمند محترم آقای حاج سید محمود سدهی روز ها از هفتم محرم تا ۱۲ محرم دانشمند محترم آقای نجم الدین اعتماد زاده مستفیض میفرمایند.

هیئت بافنده محبان‌الحسینی

یا اباعبدالله‌الحسین

طبق معمول سنواتی همه ساله مجس ذکر مصیبت خامس آل‌عبا حضرت سیدالشهداء (ع) در مسجد نحیه دباغ‌خانه واقع‌در خیابان شاهپور سه‌راه بوذرجمهری از شب‌اول‌محرم الی دهشب برقرار میباشد .

از طرف اهالی بخش ۱۲ ـ شعبان جعفری

طبق معمول سنواتی از شب چهارشنبه سوم محرم الی‌ده شب در بنده منزل ذکر مصیبت خامس آل‌عبا (ع) منعقد از آقاین علماء عظام و سروران معظم و دوستان علی‌الخصوص همسایگان محترم تقاضا دارم جهت درک فیض از مجلس حسینی‌مضایقه نفرموده قرین امتنانم فرمایند .

سید مصطفی مدرس

نشانی گمرک امیریه مقابل گاراژ اتوتوکل کوچه ضرابی کاشی ۳۹ .

بسمه تعالی

حسب‌المعمول سنواتی مرحوم ایت‌اله آقای حاجی سید فخرالدین جزایری قدس‌سره از روز چهارشنبه سوم محرم تا دوازدهم عصرها مجلس عزاداری خامس آل عبا (ع) درمسجد خیر میدان ژاله کوچه نوشیروان دائر خواهد بود .

سید حسام‌الدین جزایری

مجلس عزاداری حضرت سید اشهداء علیه‌السلام از اول تا دوازدهم محرم ۱۳۹۸ صبح تا ظهر در حسینیه‌مرحوم حاج سید رضا فصیح شیرازی خیابان ژاله کوچه مـدرسه آمریکائی‌ها تشکیل وبرای‌شرکت علاقه‌مندان بخاندان‌ارسالت آماده می باشد .

سید حسین فصیح شیرازی

سخنرانی اسلامی در شهرستان خمین

طبق معمول سنواتی بمناسبت ایام عاشورای حسینی مجلس سوگواری در مسجد صاحب‌الزمان علیه‌السلام از شب اول محرم بمدت ده شب از ساعت ۹ تا ۱۱ بر قرارواز بیانات دانشمندمعظم خطیب عالیقدر جناب آقای جلالی خراسانی استفاده خواهدشد.

حاج سلطانعلی مقیمی

ان‌الحسین (ع) مصباح‌الهدی

طبق معمول سنواتی مجلس ذکر فضائل و مصائب خاندان رسالت (ص) در حسینیه آیت ... آقای استرآبادی در خیابان پامنار از اول محرم الی دوازدهم صبحها از ساعت ۸ تا ۱۱ منعقد خواهد بود.

جلسه تبلیغی بانوان

بمناسبت فرا رسیدن ایام عاشورای حسینی (ع) سرکار علیه خانم کاتوزیان بمدت ده روز از اول تا دهم محرم همه روزه صبح از ساعت ۱۰ تا ۱۲ در محل کانون توحید مستفیض میفرمایند .

نشانی : میدان کندی ـ خیابان پرچم ـ مسجد وکانون‌توحید

از شب اول محرم جناب آقای موسوی در مسجدامام علی‌النقی (ع) بعداز نماز جماعت افاضه میفرمایند .

انصاری اراکی

از روز اول محرم صبح‌ها مجلس سوگواری حضرت سیدالشهداء در بنده منزل برقرار است .

نشانی ـ ایرانمهر کوی انصاری .

انصاری اراکی

از روز اول تا دوازدهم محرم از ساعت ٥الی۹ بعدازظهر مجلس عزای سرور شهیدان در منزل حقیر منعقد است وجناب آقای حاج سید فرج‌الله حسینی خراسانی و جناب آقای سیدمهدی میرفخرائی سخنرانی و آقایان حاج سید جلال فانی و حـاج سید کمال قریشی بیاد عاشورای حسینی شما را مستفیض‌خواهند فرمود از تمام طبقات حسین‌دوست بالاخص جوانان عزیز و همشهریان یزدی مقیم مرکز باخانواده بدینوسیله دعوت واستدعای تشریف‌فرمائی دارد. خیابان آیزنهاور طوس غربی نرسیده بـه جیحون پلاک ۲۷۱ حسن شیدائی یزدی.

در مسجد حضرت امیر (ع)

روضه سالانه مرحوم آیت ...العظمی حاج میرزا حبیب... رشتی دهه اول محرم (۲۱تا۳۰آذر) از ساعت ٥ونیم‌تا۷ بعدازظهر در مسجد حضرت امیر (ع) امیرآباد مقابل پمپ بنزین برگزار میشود.

مهندس غروی

یااباعبداله

بمناسبت هلول ماه محرم وایام سوگواری آل پیامبر (ص) که مصادف با شهادت جانگداز حضرت حسین (ع) و یاران با وفایش میباشد هیئت حسینی مقیم کاشان مجلس عزای حضرت سیدالشهداء (ع) را برپا نموده واز شب دوم ماه محرم تاشب دوازدهم دانشمند محترم حضرت حجةالاسلام جناب آقای حاج سید مرتضی صالحی خوانساری پیرامون آثار نهضت حسینی از ساعت ۹تا۱۰ بعدازظهر سخنرانی میفرمایند.

نشانی: کاشان انتهای خیابان فاضل نراقی حسینیه اعظم

السلام علیک یا اباعبداله

مراسم سوگواری و ذکر فضایل سرور آزادگان وسالار شهیدان حضرت اباعبداله‌الحسین علیه‌السلام

از شب دوشنبه اول ماه محرم (۲۱ آذرماه)

بمدت ده شب از ساعت ٦ الی۹ بعدازظهر با شرکت دانشمند معظم جناب‌آقای محمد ابراهیم علائی اراکی خطیب عالیقدر آقای عبدالحسین حق‌پناه و مداحان اهل بیت عصمت علیهم‌السلام منعقد است .

شرکت دوستان و محبان حسین‌ابن‌علی علیه‌السلام موجب افتخار خدمتگزار خواهد بود .

حاج محمدصالح بوستچی

آدرس : فلکه دوم آریاشهر اتوبان کمال‌آتاتورک جنب پمپ بنزین بوستان ۳ گلستان ۷ پلاک ۷

بمناسبت ایام عاشورای غم‌افزای حسینی حسب‌المعمول سنواتی از روز دوشنبه اول محرم مطابق ۲۱آذرماه الی‌دوازدهم محرم از ساعت ۸ صبح الی ۱۲ در منزل مرحوم آیة ...العظمی آقای بهبهانی قدس‌سره مجلس سوگواری منعقد است انشاءاله عموم علاقمندان خاصه حضرات آیات عظام و حجج اسلام و علماء اعلام ووعاظ والامقام کثرا...امثالهم شرکت خواهند فرمود.

الحاج سید ابراهیم ابطحی‌نژاد

حضرت آیت‌الله نوری

طبق معمول سنواتی از اول محرم بعداز نماز شب در مسجدشان واقع در سیروس اقامه مجلس تعزیه‌داری مینمایند .

آ‌ـ۳٦۱۳۹

از شب اول محرم بمدت ده شب ازساعت ۹ونیم تا۱۰و نیم خطیب شهیر و مجاهد دانشمند محترم جناب آقای مصطفی قنبرپور در حسینیه جوانان متوسلین بحضرت سیدالشهدا (ع) واقعدر خیابان نواب ـ چهارراه رضائی مقابل مسجد فاطمیه سخنرانی میفرمایند .

حسین حقگوئی

(شهرستان یزد)

ان‌الحسین مصباح الهدی و سفینةالنجاة

محرم یاماه استفاده وبهره‌برداری از عواطف واعتقادمردم، بنفع دین و مذهب .

محرم یاماه ازبین رفتن آثار تبلیغات شوم و مسموم دشمنان دین وولایت.

محرم یاماه نورانی شدن مغزها و افکار دربرتو تبلیغات اسلامی بوسیله روحانیون و وعاظ متدین وخوش عقیده و دلسوز اسلام .

محرم یا ایام تجدید عهد وپیمان و میثاق مسلمانان بـا آخرین کتاب آسمانی قرآن و خاندان پیغمبر .

مسلمانان بیائید باشرکت خود دراین محافل ومجالسی که دراین ماه عزیز درهر کجا و درهر شهرستانی تشکیل میشود از فرصت استفاده کرده وخود ونسل جـوان و فـرزندان بااستعداد خود را بدین و مذهب بیش‌از پیش آشنا کرده واز بیانات خطبا و سخنوران دینی استفاده فرمائید.

بمردم مسلمان و متدین و علاقمند بحضرت سیدالشهداء حسین‌بن‌علی (ع) مژده میدهم .

امسال هم مانند سال‌های گذشته در دهه عاشورا ازشب اول محرم بعداز اقامه جماعت در شهرستان یزد دروازه قرآن حسینیه صفار خطیب عالیقدر خدمتگذار به‌آستان مقدس اهل بیت جناب آقای حاج شیخ احمد کافی خراسانی بابیانات‌سودمند دینی و مذهبی خود شما را مستفیض میفرمایند

حاج محمد صفار

چرم
یک محصول طبیعی است

کفش چرمی
بهترین نوع کفش است

کفش ملی
تولیدکنندهٔ کفش چرمی در ایران

کفش ملی
مسئول پای شماست

کفش چرمی
با آستر چرمی بخرید

کفش چرمی
سلامتی شما را بهتر تأمین میکند

از فروشنده‌های کفش بخواهید که تأیید کنند آستر کفش انتخابی شما چرمی است

کفش ملی
مسئول پای شماست

چرم
یک محصول طبیعی است

کفش چرمی
برای سلامتی مناسب‌تر است

کفش ملی
تولیدکنندهٔ کفش چرمی در ایران

کفش ملی
مسئول پای شماست

کفش چرمی
با آستر چرمی بخرید

کفش چرمی
سلامتی شما را بهتر تأمین میکند

از فروشنده‌های کفش بخواهید که تأیید کنند آستر کفش انتخابی شما چرمی است

کفش ملی
مسئول پای شماست

چرم
یک محصول طبیعی است

کفش چرمی
بهترین نوع کفش است

کفش ملی
تولیدکنندهٔ کفش چرمی در ایران

کفش چرمی
برای سلامتی مناسب‌تر است

کفش ملی
مسئول پای شماست

کفش چرمی
با آستر چرمی بخرید

کفش چرمی
سلامتی شما را بهتر تأمین میکند

از فروشنده‌های کفش بخواهید که تأیید کنند آستر کفش انتخابی شما چرمی است

کفش ملی
مسئول پای شماست

چرم
یک محصول طبیعی است

کفش چرمی
برای سلامتی مناسب‌تر است

کفش ملی
تولیدکنندهٔ کفش چرمی در ایران

کفش ملی
مسئول پای شماست

کفش چرمی
در فروشگاههای کفش ملی

کفش ملی
در فروشگاههای در اکثر شهرهای ایران

کفش ملی
مسئول پای شماست

تقویم اطلاعات

ساعات شرعی
استخراج دکتر ریاضی کرمانی

یکشنبه- بیستم آذرماه ۲۵۳۶
بیست و نهم ذیحجه ۱۳۹۷- یازدهم دسامبر ۱۹۷۷
اذان مغرب . . . . ساعت ۵ و ۳۸ دقیقه
اذان صبح (فردا) . . ساعت ۵ و ۵۸ دقیقه
طلوع آفتاب (فردا). . ساعت ۷ و ۳۳ دقیقه
ظهر شرعی (فردا)..ساعت ۱۲ و ۲۹ دقیقه
اذان مغرب (فردا) . . ساعت ۵ و ۳۸ دقیقه

اطلاعات دیپلماتیک

شاهنشاه: تعدیل نظم غیرعادلانه اقتصادی جهان مهمترین وظیفه برای تعمیم حقوق بشر است

بعد از ظهر دیروز بمناسبت بیست و نهمین سالروز تصویب اعلامیه جهانی حقوق بشر مراسمی باحضور والاحضرت شاهدخت اشرف پهلوی در محل سازمان شاهنشاهی خدمات اجتماعی برپا شد.

دراین مراسم آقای هویدا وزیر دربار شاهنشاهی پیام شاهنشاه آریامهر را قرائت کرد:

بیست و نهمین سالروز تصویب اعلامیه جهانی حقوق بشر را به ملت ایران و همه مال‌جان شادباش میگوئیم و تعمیم هرچه بیشتر اصول این اعلامیه را در جامعه جهانی آرزو میکنیم.

از زمان تدوین و تصویب اعلامیه جهانی حقوق بشر تاکنون، باآنکه حتی یک ثلث قرن سپری نشده است، تغییرات و تحولاتی بنیادی در سازمان سیاسی و اجتماعی جامعه جهانی روی داده است. نزدیک بیکصد کشور تازه پا بصحنه سیاست جهان گذاشته‌اند و بدین‌ترتیب سازمان ملل متحد که واضع اعلامیه جهانی حقوق بشر است اکنون نمایندگی تقریبا همه جامعه انسانی را پیدا کرده است.

وظیفه اساسی این سازمان با داشتن چنین جامعیتی، البته بشرط آنکه تصمیمات آن مورد احترام و رعایت اعضای سازمان قرار گیرد و از این راه ضمانت اجرائی داشته باشد، کوشش در تعمیم و اجرا هرچه بیشتر و بهتر اصول اعلامیه‌ای است که ناظر بر حقوق اولیه و انکار ناپذیر همه افراد و جوامع از نظر شرافت و اصالت انسانی و تامین نیازهای حیاتی آنان در زمینه غذا، پوشاک، مسکن، بهداشت و آموزش است. مبارزه هماهنگ جهانی علیه فقر، گرسنگی، بیماری، جهل، تبعیض نژادی، بیعدالتی های اجتماعی، و به عبارت دیگر کوششی که تعدیل نظم غیرعادلانه اقتصادی کنونی دنیا را ایجاب میکند، مهمترین وظیفه‌ای است که در راه تعمیم و تنفیذ اصول اعلامیه حقوق بشر برعهده سازمان ملل متحد یعنی کلیه کشور های عضو آن قرار دارد.

کشور ما در این تلاش جهانی سهم خود را بالاجرای کامل مفهوم این اعلامیه از راه تحقق انقلاب شاه و ملت، و با پشتیبانی همه جانبه در زمینه بین‌المللی از آرمان عدالت بشری و رفع تبعیضها و تعدیل نابرابری های جهانی ایفاء کرده است و خواهد کرد، و صمیمانه آرزومندیم که همکاری صادقانه و موثر همه کشورها و جوامع جهان روز بروز در رفع این نابرابریها موثر تر واقع گردد.

توفیق همه نیک اندیشان جهان را در راه بوجود آوردن دنیائی برپایه صلح و عدالت و رفاه همه مردم گیتی خواستاریم.

درمراسم سالروز صدور اعلامیه حقوق بشر والاحضرت شاهدخت اشرف پهلوی گفتند:

تلاش برای تأمین حقوق بشر باید در هر جا ادامه یابد

که بهمین منظور در تهران برپا بود سخنانی ایراد کردند.

والاحضرت در این مراسم والاحضرت شاهدخت اشرف پهلوی ریاست عالیه کمیته ایرانی حقوق بشر بمناسبت بیست و نهمین سالروز تصویب اعلامیه جهانی حقوق بشر و در مراسمی فرمودند:

بیست و نهمین سالروز تصویب اعلامیه جهانی حقوق بشر را به هموطنان عزیز شادباش میگویم.

از زمان تصویب این اعلامیه گام های بلندی در جهت اعتلاء حقوق انسانی در سراسر جهان برداشته شده است. استقلال یافتن مستعمرات، نقش روز افزون کشور های رو به توسعه در سیاست های منطقه‌ای و جهانی، آگاهی بیش از پیش مردم دنیای ما به حقوق خود تعدیل نابرابریهای مربوط به حقوق زن و مرد، بالا رفتن سطح زندگی افراد در بسیاری از نقاط جهان، گسترش و تعمیم بیمه‌های اجتماعی و دهها تحول دیگر نشانه هائی از پیشرفت جامعه بشری به سوی زندگی بهتر و رفاه بیشتر است، اما پیشرفت های مادی که با افزایش و تراکم جمعیت، توسعه صنعتی، گسترش شهرنشینی و دیگر مظاهر رشد اقتصادی توام بوده، خود موجب شده است که مسائل تازه‌ای برای انسان قرن ما مطرح گردد.

آلودگی محیط زیست، مادی شدن ارتباطات، ناپایداری خانواده‌ها، افزایش بزهکاریها، احساس روز افزون بیهودگی و سرخوردگی بویژه در جوامع صنعتی نشان میدهد که تلاش برای اعتلاء حقوق بشر مربوط به زمان معین و جامعه خاصی نیست و در هرجا و هرموقع این تلاش باید به تناسب دشواری ها و عوارض گوناگون ادامه یابد.

اگر به نکات یاد شده، عوارض ضد انسانی دردناکتر از قبیل مسابقه تسلیحاتی، تبعیض نژادی و قومی، هواپیما ربائی و خرابکاری و نظایر آنها را نیز بیفزائیم در می‌یابیم که تا چه اندازه برای آنکه افراد و جوامع از حقوق انسانی خود برخوردار گردند باید جهاد و کوشش بکار رود.

خوشبختانه در کشور ما که احترام به حقوق بشر همواره ایران جزئی جدائی ناپذیر از و ارزش نگزاری شاهنشاهی آرمن ها و ارزش های ملی و اجتماعی را تشکیل میداده در پرتو انقلاب شاه و ملت در مفهومی گسترده تحقیق یافته است.

انقلاب اجتماعی، که اصول آن همزمان با نیاز های ایران متحول و پر حرکت مرتبا بارورتر میشود زمینه لازم را برای پیشبرد و گرامی داشت حقوق افراد در ایران فراهم ساخته است و ما هر روز به نحوی شاهد پیشرفت‌های حقوق افراد چه از نظر سیاسی و مدنی و چه از نظر اقتصادی، اجتماعی و فرهنگی در کشور خود هستیم.

تردید نیست که با افزایش وسائل مادی و فنی و با گسترش امکانات رفاهی نخستین و مهمترین وظیفه ما آنست که از هم‌اکنون برای جلوگیری از عوارض و بیماریهای ناشی از تمدن صنعتی هوشیار باشیم و برای حفظ سلامت و تعادل جامعه خود از هیچگونه چاره اندیشی و کوشش دریغ نورزیم.

توفیق هموطنان عزیز و همه نیک اندیشان را در ایجاد جهانی بر مبنای احترام به حقوق و آزادیهای اساسی بشر از خداوند بزرگ خواستارم.

مراسم سالروز صدور اعلامیه حقوق بشر در ایران

دیروز باحضور والاحضرت شاهدخت اشرف پهلوی مراسم بزرگداشت سالروز تصویب حقوق بشر برگزار شد.
در عکس امیر عباس هویدا وزیر دربار شاهنشاهی، مهناز افخمی وزیر مشاور و دبیرکل سازمان زنان و عبدالرضا انصاری قائم‌مقام والاحضرت نیز دیده میشوند.

سخنان دبیر کل کمیته ایرانی حقوق بشر

دکتر عالیخانی دبیر کل کمیته ایرانی حقوق بشر در مراسم دیروز سخنانی در مورد بیست و نهمین سالروز تصویب اعلامیه جهانی حقوق بشر ایراد کرد و گفت:

بسیاری از پیکار ها، برخوردها و کشمکش ها که هر روز در گوشه و کنار جهان رخ میدهد در عین غم‌انگیز بودن، خود نمایانگر بیداری گروه‌های انسانی و تلاش آنها برای دستیابی به حقوق و آزادیهای اساسی خویش است.

شدت این برخورد ها چه در سطوح ملی و چه در سطوح بین‌المللی در ضمن، نشان دهنده این واقعیت است که جوامع بشری برای تحقق اصول اعلامیه جهانی و میثاق‌های بین‌المللی حقوق بشر به کوشش‌ها و فداکاری های بسیار نیاز دارند.

توسعه بیسابقه تماس مردم کشورهای مختلف با یکدیگر و پیشرفت حیرت انگیز رسانه‌های گروهی باعث شده که در مردم جهان حس همکاری و همبستگی قابل ستایشی بوجود آید و وجدان انسان در ماوراء مرزها و رنگها و ملیت ها تشنه انسانیت و خواستار احترام به حقوق افراد باشد.

کمیته ایرانی حقوق بشر طی یکسال گذشته با الهام از رهنمودهای حکیمانه ریاست عالیه و با برخورداری از همکاریهای پر ارزش اعضاء کمیته به کوشش‌های مستمر خود در راه وظایفی که به عهده دارد ادامه داده است.

باهری: نام حقوق بشر را وسیله تجاوز به اعتبار ملی ایران قرار داده‌اند

دکتر محمد باهری دبیرکل حزب عصردیروز دراجتماع معلمان و فرهنگیان ناحیه ٤ آموزش و پرورش با اشاره به نقش و اهمیت حقوق بشر در فرهنگ شاهنشاهی ایران رسالت و وظیفه معلمان و مربیان را در ترویج و گسترش محتوای این فرهنگ مورد تاکید قرار داد.

دکتر باهری در تشریح فرهنگ نظام شاهنشاهی اظهار داشت: محتوای فرهنگ نظام شاهنشاهی مجموعه‌ای از فضائل انسانی و بشری است که جزئی از این فرهنگ و فضائل انسانی اساس اعلامیه حقوق بشر است که در چنین روزی به تصویب رسید، فرهنگ نظام شاهنشاهی ماهیچگاه در طول تاریخ تبعیض را نپذیرفته، نه تبعیض نژادی، نه تبعیض مذهبی، نه تبعیض لهجه و زبان و حتی تبعیض جنسی را، در این فرهنگ و نظام هر چه وجود دارد فضیلت انسانی است و هزارها سال قبل از اینکه اولین اعلامیه حقوق بشر در اواخر قرن ۱۸ در فرانسه به تصویب برسد یا در سال ۱۹٤۸ سازمان ملل متحد آنرا از تصویب بگذراند ملت ایران مندرجات و اصول اعلامیه حقوق بشر را پذیرفته و عمل کرده است و در طول تاریخ سابقه ندارد که ایرانی هیچ محدودیت غیر معقولی را نسبت به آزادیها پذیرفته یا قبول کرده باشد و از این جهت ملت ما در جامعه ملل و تاریخ سیمای زیبا و درخشانی از خود به یادگار گذاشته است بخاطر آنکه ظاهر و باطن ملیت ما احترام به فضایل انسانی و حقوق بشر است ملت ما هیچگاه از حقوق بشر بعنوان یک ماسک برای پوشاندن چهره خود استفاده نکرده است زیرا سیمای زیبای ایرانی که در هیچ دوره‌ای از تاریخ عمل برخلاف حقوق بشر انجام نداده است نیازی به ماسک ندارد. ایرانی هرگز اعتقاد به حقوق بشر و مفاهیم عالی این حقوق را وسیله دخالت در امور کشور های دیگر قرار نداده است و به مبانی حقوق بشر به عنوان اصول معتبر و اصل انسانی احترام می گذارد و به آن ملتزم است.

دبیر کل حزب افزود: با اینحال حقوق بشر که سرلوحه افتخارات نظام شاهنشاهی جامعه ایرانی است در این روزها وسیله تجاوز و تعدی به حیثیت و افتخارات ملی ما قرار گرفته است و آنهائیکه میخواهند به مرزهای حرمت و اعتبار ملی ما تجاوز کنند برای حصول به مقاصد نامشروع خود مسئله حقوق بشر را مستمسک قرار می دهند در حالیکه در تاریخ ملت های دنیا در زمینه اعتقاد و الزام به حقوق بشر قدیمی ترین ملت‌ها هستیم، ولی حقوق بشر را هرگز به‌معنای لجام گسیختگی و هرج مرج تلقی نکرده‌ایم و برای حفظ حرمت حقوق افراد جامعه ناگزیر باید حدودی را رعایت کنیم و نظم و ترتیبی را قبول داشته باشیم و این حدود را هم باید حفظ کنیم، جلوگیری از تجاوز به حقوق افراد، حفظ حقوق بشر و پاسداری از حرمت آزادی‌های افراد جامعه نه تنها نقض حقوق نیست بلکه عین حقوق است، زیرا ما اعتقاد داریم در جامعه فعلی تمام افراد با نسبت معقولی حق زندگی دارند در چنین جامعه‌ای قبول عدالت اجتماعی و تعهد و تامین این عدالت یکی از مهمترین اصول و مبانی حقوق بشر است که جامعه ما به آن عمل می کند.

همگامی حزب کمونیست ایتالیا با تظاهرات دانشجویان ایرانی

گزارشهای رسیده از رم حاکیست که دانشجویان مقیم ایتالیا امروز بعنوان اعتراض به بازداشت دوازده دانشجوی ایرانی که روز جمعه سفارت ایران را اشغال کردند و به وسیله پلیس رم دستگیر شدند تظاهراتی در رم به راه خواهند انداخت.

براساس نوشته‌های روزنامه های دیروزرم، حزب کمونیست ایتالیا که از این تظاهرات پشتیبانی میکند دوش بدوش تظاهر کنندگان ایرانی به تظاهرات خواهند پرداخت.

قائم‌مقام مدیر عامل سازمان گوشت

از طرف وزیر کشاورزی و عمران روستائی دکتر منوچهر کیمرام بسمت قائم‌مقام رئیس هیات مدیره و مدیر عامل سازمان گوشت کشور (شرکت سهامی) منصوب و مشغول کار شد.

آقای دکتر کیمرام که از نویسندگان قدیمی مطبوعات است، دکتر دامپزشک و متخصص تغذیه میباشد و قبلا رئیس تحقیقات دامپروری کشور بود. آخرین سمت وی عضو هیات مدیره سازمان گوشت کشور بوده است.

ضمنا دکتر محمود علوی مدیرعامل شرکت گوشت (سازمان گوشت) بدعوت دولت نیوزیلند برای بازدید از تاسیسات دامداری و دامپروری به آن کشور عزیمت کرد.

هشدار سفیر ایران به بازرگانان امریکائی در مورد پرداخت رشوه در ایران

عراق کوشید ایران را با افزایش بهای نفت موافق کند

اردشیر زاهدی سفیر شاهنشاه آریامهر در امریکا در اجتماعی مرکب از ٤۰۰ تن از اعضای کمیته بین‌المللی اتاق بازرگانی و نیز اعضای کانون وکلای لوس‌آنجلس هشدار داد که هنگام انجام معاملات بازرگانی دوجانبه با ایران از فکر ارتشاء و پرداخت رشوه که خلاف اصول اخلاقی است و جز بدنامی برای آنان نتیجه‌دیگری در برندارد پرهیز کنند.

سفیر شاهنشاه آریامهر بدعوت مرکز حقوقی دانشگاه کالیفرنیای جنوبی درکنفرانس مربوط به جنبه‌های حقوقی و بازرگانی خاورمیانه سخن میگفت خطابه شرکت‌کنندگان به کنفرانس ضمن توضیح امکانات وسیع بازار ایران از دیدگاه صاحبان صنایع و بازرگانی امریکا تاکید کرد باید توجه داشته باشند که دربازار ایران نیز همانند سایر بازار های جهان بارقابت سایرکشور های صنعتی جهان بخصوص اروپای غربی و ژاپن که با کمک امریکا رونق اقتصادی یافته‌اند روبرو هستند.

زاهدی در جای دیگر از سخنان خود هنگام طرح نیاز ایران به دریافت نیروگاههای هسته‌ای از خارج اظهارداشت ایران علاقمند به خرید تعدادی نیروگاه هسته‌ای از امریکا که در جهان پیش قدم بوده است می‌باشد.

ولی متاسفانه از سال ۱۹۷۵ تاکنون موفق به انعقاد قرارداد هسته‌ای بین دو کشور نشده است در صورتی‌که هدف ایران این است که تا اواسط سال ۱۹۹۰ میلادی بتواند بمیزان ۲۳ هزار مگاوات نیروگاه هسته‌ای دراختیار داشته‌باشد.

سفیر شاهنشاه آریامهر خاطرنشان کرد از سوی دیگر آلمان هم‌اکنون سرگرم احداث دو نیروگاه هسته‌ای هر یک بظرفیت ۱۲۰۰ مگاوات در ایران است و تفاهم‌نامه‌ای نیز در مورد ایجاد چهار نیروگاه هسته‌ای دیگر با آنان بسته شده است علاوه براین فرانسوی ها نیز سرگرم احداث دو نیروگاه دیگر در ایران‌اند.

قیمت نفت

سفیر شاهنشاه آریامهر هنگام تشریح مسئله نفت‌فاش کرد که معاون ریاست جمهوری عراق در سفراخیر خود بایران کوشش داشت ایران را متقاعد سازد که با افزایش بهای نفت موافقت نماید ولی رویه ایران همان است که شاهنشاه آریامهر در واشنگتن اعلام فرمودند براین اساس ایران در اجلاس آینده اوپک در کاراکاس در جهت تثبیت بهای نفت بمدت یکسال مساعی خود را بکار خواهد برد و در این اجلاس بیشتر نقش ناظر را بعهده خواهد داشت زاهدی گفت: خوشبختانه پس از مذاکرات سران عالیقدر ایران و امریکا و مراجعت شاهنشاه آریامهر از ایالات‌متحده به‌ایران- عربستان سعودی و امارات متحده‌عربی نیز آمادگی خود را بمنظور تثبیت بهای نفت اعلام داشتند ولی ونزوئلا طالب آن است که بهای نفت بمنظور جبران خسارات ناشی از تورم در جان صنعتی بحد متعادلی افزایش یابد اندونزی نیزعلاقه دارد بهای نفت بالا برود.

آقای زاهدی تاکید کرد که امریکا بعنوان یکی ازبزرگترین و قوی‌ترین کشورهای جهان باید کوششهای لازم را درجهت توسعه و بهره‌برداری مواد جایگزین نفت بکار برد.

زاهدی هنگام تشریح موقعیت ایران در منطقه باوضاع خاور میانه اشاره کرد و سفرپرزیدنت سادات به‌اسرائیل را به عنوان یک اقدام شجاعانه ستود و پشتیبانی ایران را ازمساعی مصر بمنظور استقرار صلح پایدار یادآور شد و اظهار داشت که از نظر شخصی باید دید قدم بعدی چه خواهد بود زاهدی آنگاه بااشاره به‌نگرانی اسرائیل نسبت به امنیت آینده خود و تامین حقوق حقه ملت فلسطین برویه سایر کشورهای ذینفع اشاره کرد و گفت: موضوعی که در تحولات اخیر حایز اهمیت است این است که کوشش شود از روی کار آمدن عناصر افراطی جلوگیری بعمل آید و اگر مساعی کنونی در راه استقرار صلح به‌نتیجه مثبتی نرسد این خطر وجود دارد که عناصر افراطی عنان واختیار را بدست گیرند.

مجید رهنما رئیس کمیسیون برنامه ریزی دانشگاه ملل متحد شد

مجید رهنما سفیرشاهنشاه آریامهر و عضو هیئت اجرائی دانشگاه ملل متحد به مدت دو سال به ریاست کمیسیون برنامه ریزی دانشگاه ملل متحد انتخاب شد. این انتخاب در کنفرانس عمومی دانشگاه ملل متحد که از پنجم تا نهم دسامبر در توکیو برگزار شد مورد تائید قرارگرفت. کمیسیون برنامه ریزی دانشگاه ملل متحد مهمترین کمیسیون دانشگاه ملل متحد است و مجید رهنما تنها عضو ایرانی در دانشگاه ملل متحد است.

پول برای تظاهرات علیه ایران در امریکا

شبکه معروف و معتبر تلویزیون ان-بی-سی امریکا اخیرا تصاویر و فیلم هائی را از تظاهرات دانشجویان به هنگام مسافرت اعلیحضرتین به آن کشور پخش کرد.

نتیجه گیری مفسر «ان-بی-سی» که جالب توجه هم بود این بود که وی این تظاهرات را بی شباهت به اعتراضات گروهی از امریکائیان دردهه ۱۹٦۰ ندانست یعنی تظاهراتی که گروهی از جوانان عجول امریکائی درمورد جنگ ویتنام براه انداخته بودند و ازآنجا که این تظاهرات نتیجه منطقی بدنبال نداشت نتوانست بر افکار عمومی امریکا و مردم جهان اثر بگذارد از سوی دیگر بقول سرکنسولگری شاهنشاهی ایران درشیکاگو در اصالت و ایرانی بودن این تظاهرات به دلایل زیاد جای شک و شبهه وجود دارد مهمترین دلیلی که موجب تردید در ایرانی بودن این تظاهرات است تامین هزینه هنگفت به چاپ و کاغذ و کاغذ نشریاتی است که به مخالفت با ایران چاپ میشود و معلوم شده است که این هزینه ها از کشور هائی نظیر لیبی و کوبا تامین میشود.

ابلاغ مراحم شهبانو به پروفسور کوربن

مراحم خاص علیاحضرت شهبانو همراه با کتاب جشن‌نامه هنری کوربن که بوسیله دکتر سید حسین نصر تهیه شده است، بوسیله هوشنگ نهاوندی رئیس دفتر مخصوص شهبانو ایران و از جانب معظم‌له به پروفسور کوربن اهداء شد و از مقام علمی این دانشمند تجلیل بعمل آمد.

در این مراسم که بعد ازظهر دیروز در انجمن شاهنشاهی فلسفه برگزار شد سفیرفرانسه در دربار شاهنشاهی، اعضاء هیئت امناء انجمن وگروهی از استادان محققان و دانشمندان کشور حضور داشتند.

پروفسور کوربن نیز درباره اهمیت فلسفه ایران برای جهان شرق و غرب سخنرانی جامعی ایراد کرد، دراین جلسه مقرر شد حسب‌الامر علیاحضرت - شهبانوی ایران یادبودی بنام سهروردی فیلسوف بزرگ ایران در تهران برپا شود و نیز نقاشی های نفیسی از میرفندرسکی و شیخ بهاءالدین عاملی دو تن از دانشمندان دوران صفویه که توسط خاندان بختیاری به پیشگاه علیاحضرت شهبانوی ایران تقدیم شده است بامر معظم‌لها بانجمن فلسفه شاهنشاهی ایران اهداء گردید.

در پایان فیلمی که اززندگی سهروردی توسط سازمان رادیو تلویزیون ملی ایران تهیه‌شده است برای اولین بار بنمایش گذاشته شد.

بازدید از نمایشگاه هنر آفریقا

عصر دیروز والاحضرت شاهپور عبدالرضا پهلوی از نمایشگاه هنر آفریقای سیاه که در محل باغ فردوس برپاشده است بازدید کردند.

دیدار والاحضرت ازمجموعه آثار هنری افریقای سیاه و همچنین نمایشگاه سمعی و بصری سی و پنج دقیقه ادامه داشت و سپس والاحضرت از قسمت‌های مختلف بنای باغ فردوس دیدن فرمودند.

مراسم آشنائی انصاری با مدیران شرکت نفت

هوشنگ انصاری رئیس هیئت مدیره و مدیر عامل شرکت ملی نفت ایران دیروز در ساختمان مرکزی شرکت حضور یافت و در جلسه آشنائی با اعضای اصلی و علی‌البدل هیئت مدیره و سایر مدیران شرکت کرد. در آغاز این معارفه به احترام شادروان دکتر منوچهر اقبال یک دقیقه سکوت اعلام شد و آقای انصاری طی سخنانی به تفصیل از شخصیت و خدمات ارزنده آن شادروان تجلیل کرد و در پایان اظهار داشت که در اجرای اوامر مبارک ملوکانه انتظار دارم عموم آقایان مدیران و کارکنان شرکت ملی نفت ایران نهایت جدیت و علاقه خود را در انجام امور صنعت عظیم نفت ایران که در گردش چرخ‌های اقتصادی و عمرانی کشور سهم بسزائی دارد بکار برند تا شرکت ملی نفت ایران همچنان موقع ممتاز و شایسته جهانی خود را حفظ کند. آنگاه رضا فلاح قائم‌مقام رئیس هیئت‌مدیره و مدیر عامل شرکت ملی‌نفت ایران از سوی مدیران و کارکنان انتصاب آقای انصاری را تبریک گفت و اطمینان داد که کلیه‌کارکنان صنعت نفت در انجام وظایف محوله ازهیچگونه‌کوششی دریغ نخواهد ورزید.

شنبه‌ها
دنیای ورزش
منتشر میشود

بانک صادرات ایران
استخدام می‌کند

بانک صادرات ایران عده ای را با مشخصات زیر جهت خدمت در تهران بهمکاری دعوت می نماید:

۱ - مترجم زبان انگلیسی - لیسانس و آشنائی کامل بزبان انگلیسی.

۲ - پیشخدمت مرد - ششم ابتدائی.

داوطلبان باید دارای برگ پایان خدمت یا معافیت دائم از خدمت وظیفه باشند.

متقاضیان میتوانند همه روزه باستثنای روزهای تعطیل با همراه داشتن یك قطعه عکس باداره کل تشکیلات و کارگزینی بانك واقع در خیابان جامی کوی کسری شماره ۲۷ طبقه پنجم مراجعه و یا مشخصات خود را بوسیله پست بآدرس فوق ارسال نمایند.

شرکت ملی گاز ایران

اطلاعیه

چون در گذشته مشاهده گردیده است عده‌ای از مشترکین گاز طبیعی مبادرت به جا بجا نمودن - تعویض یا نصب دستگاههای جدید گاز سوز در منازل خود نموده و برخلاف مقررات بدون اطلاع قبلی این شرکت از آنها بهره برداری مینمایند. لذا بمنظور جلوگیری از بروز هر گونه حادثه سوء و خسارت و عواقب ناگوار بدینوسیله به کلیه مصرف کنندگان گاز طبیعی یاد آوری مینماید که برای انجام هر گونه تغییرات در نصب و استفاده از وسائل گاز سوز حتما از متخصصین فن استفاده نموده و پس از اتمام کار و قبل از بهره‌برداری مراتب راجهت بازرسی ایمنی به شرکت ملی گاز ایران اطلاع دهند. م الف ۲۱۱۰۰

منطقه گاز تهران