کابینه با تغییر شش وزیر ترمیم شد

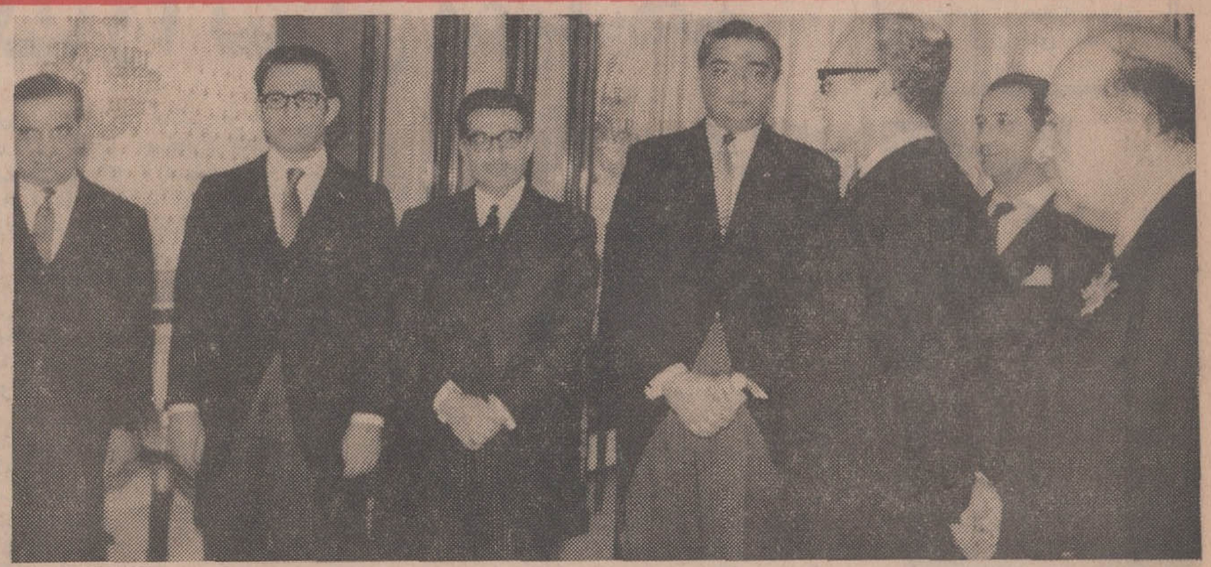

شاهنشاه در مراسم معرفی وزیران جدید اوامری درباره انقلاب اداری و تسریع در کار ها به وزراء صادر فرمودند . دراین عکس از چپ براست آقای هویدا ، سمیعی، پرتو ، کاظم زاده ، مجیدی و خسروانی افتخار حضور دارند .

اطلاعات ۱۳۰۴

۲۴ صفحه

یکشنبه سوم آذر ماه ۱۳۴۷
شماره ۱۲۷۴۸
سال چهل وسوم
تکشماره ٤ ریال

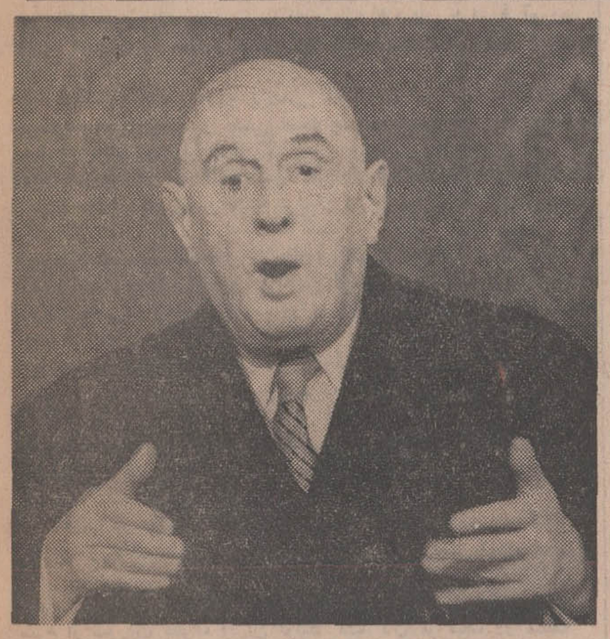

دوگل یکبار دیگر دنیا ، را مات کرد

دوگل گفت : من فرانک را تنزل نمیدهم

بانك مرکزی اعلام کرد :

نرخ ارزها فردا اعلام میشود

● مقامات اقتصادی وبانکی درباره تصمیم جدید دولت فرانسه اظهار نظر میکنند

● کارشناس بازار ارز: تنزل نرخ فرانك درآینده اجتناب‌ناپذیر است

● یك اقتصاددان : تصمیم دولت فرانسه موجه‌ترین تصمیمی است که این دولت میتوانست اتخاذ کند

● یك رئیس بانك : دوگل دچار غرور شده ونمیتواند اعتماد مردم جهان را به فرانك باز گرداند

بانك مرکزی ایران برای چهارمین روز از انتشارقیمت ارز ها خودداری کرد . امروز دادوستد ارزی مانند چهار روز گذشته در بانك مرکزی ایران انجام نشد و سایر بانکها نیز سعی داشتند از انجام معاملات ارزی خودداری کنند .

یك مقام مطلع در بانك مرکزی به خبرنگار ما گفت : احتمالا دادوستد ارزی از روز سه‌شنبه در بانك مرکزی

بقیه در صفحه بیست‌ویکم

مدیر عامل سازمان برنامه و رئیس کل بانك مرکزی تغییر کردند

خسروانی
وزیر کشور

مهدی سمیعی
مدیر عامل سازمان برنامه

گودرزی
وزیر تولیدات کشاورزی

مجیدی
وزیر کار

● شاهنشاه در مراسم معرفی وزیران جدید اوامری درباره انقلاب اداری صادر فرمودند

● سه نفر از وزراء کابینه خارج شدندو برای آنها سمت‌های جدیدی درنظر گرفته میشود

● مدیر عامل سابق سازمان برنامه بسمت نایب نخست‌وزیر درامور اقتصادی و عمرانی کشور تعیین شد

در صفحه بیست‌ویکم

اصفیاء
وزیر مشاورونایب‌نخست‌وزیر درامور عمرانی و اقتصادی

منوچهر پرتو
وزیر دادگستری

کاظم زاده
وزیر مشاور و دبیر کل سازمان اموراداری‌واستخدامی کشور

ترفیعات شهربانی

بنا براستدعای شهربانی کل کشور و تصویب شاهنشاه آریامهر بزرك ارتشتاران از تاریخ اول آذر ماه سال جاری ۵۹ نفر از افسران مشروحه زیر بدرجات بالا مفتخر گردیدند .

*** سرهنك دومی به سرهنگی**

۱ـ ابراهیم درخشانفر ۲ـ جعفر رفیعی ۳ ـ یداله سازگاری ٤ ـ نورالدین مدرسی ۵ـ محمود مطلق زاده ٦ـ پرویز منجمی ۷ـ حسین منصوری ۸ـ عبدالحسین مومنی.

● سرگردی به‌سرهنك‌دومی

۱ـ محمد رضا افشار آراء ۲ـ محمد صادق اکبری ۳ـ غلامرضا امیری دربان ٤ـ ابراهیم جاهده‌ـ محمد جلال‌وند ٦ ـحسنعلی‌حاجبی ۷ـ یداله حسین زاده ۸ـ محمود حقیقی ۹ـ عباس خدا دوست ۱۰ـ احمد خوشخوی یزدی ۱۱ـ محمد دیانت ۱۲ـ علی سیدی ۱۳ـ تقی شریفی ١٤ ـ ابوالفضل صلاحی مقدم ۱۵ـ سید مصطفی علوی ١٦ـ ابراهیم قدوسی ۱۷ـ عباس‌قهرمانی ۱۸ـ حسین معایر ۱۹ـ علی‌اصغر منصورزاده ۲۰ـ احمد وحیدخوش نویس ۲۱ـ حسن هاشمی

*** سروانی به‌سرگردی**

۱ـجمشید اسدی ۲ـ محسن بحرینی۳ـ نادربنان‌زاده ٤ـامیر قلی بهزاد ۵ـ شاپور تقوی ٦ ـ جهانشاه تواضعی ۷ـ مهدی‌توسلی ۸ـ سیروس تیکرانی ۹ـ شجاع‌ـ الدین چاوشی ۱۰ ـناصرجوانبخت ۱۱ـ جمشید شنوا ۱۲ـ پرویز صالحی تویسر کانی۱۳ـشمس‌الدین صولتی ١٤ـ داود فرهاد پور ۱۵ـ یدالله قاجار ١٦ ـ مجتبی قائمی ۱۷ـ سید جمال خطمیری ۱۸ـعلی کاشانی نظری ۱۹ـ سید قوام میر قوامی ۲۰ـ حبیب‌الله نژاد پاك ۲۱ـ سید مصطفی هدایتی

ضمنا یکنفر از ستوان یکمی‌به سروانی و ۸نفر از ستوان‌دومی به ستوان یکمی مفتخر گردیدند.

تصمیم دوگل مثل بمب صدا کرد

ژنرال دوگل گفت‌آنهاکه میخواستند فرانسه را تضعیف کنند شکست خوردند

● تنزل قیمت‌فرانك‌بدترین حماقت است

● کشور های غربی که به فرانسه وام دادنداز‌اقدام دوگل حیرت زده شدند جانسون بزرگترین مشاوران خود رابجلسه فوق‌العاده دعوت کرد

● رئیس جمهوری فرانسه امشب نطق مهمی ایراد میکند

● بدنبال افزایش قیمت ها مغازه‌داران انگلیس اعتصاب می‌کنند

● یکی از بزرگترین کارشناسان آمریکائی گفت: دوگل‌هنوزمیتواند معجزه کند

در صفحه ۲

بموجب لایحه محاسبات عمومی

بودجه کل کشور در ۱۵ بهمن هرسال به‌مجلس تقدیم خواهد شد

● وجود رقمی برای درآمددر بودجه ، مجوز وصول آن نیست‌بلکه باید برای‌وصول مجوز قانونی وجود داشته باشد

لایحه محاسبات عمومی که از طرف وزارت‌دارائی به‌مجلس‌شورای ملی تقدیم شد طرحی‌است که‌از چندسال قبل‌تاکنون موردمطالعه و ارزیابی کارشناسان‌محاسبات‌عمومی قرارداشت‌وزارت دارائی‌بر اساس توسعه‌امور حسابداری ومشکلات ناشی‌ازتوسعه و تنوع امور مالی‌چه درموسسات دولتی‌وچه در موسسات وابسته‌لایحه‌جدید را تنظیم‌وتدوین کرد.

لایحه شامل ۱۳۹ ماده و ۲٤ تبصره است

● دستور العمل

برای تنظیم وتقدیم لایحه‌بودجه در هر سال زمان معینی تهیه‌شده، دراین مورد برای همان کاری که در حال حاضر بدون قانون‌انجام میگیرد ، ماده قانونی تهیه‌شده‌واز این پس در سه ماهه دوم هرسال نخست‌وزیر طی‌بخشنامه‌ای دستورـ العمل بودجه‌رابوزارتخانه‌وموسسات

بقیه در صفحه بیست‌ویکم

آگهی تشکیل کلاسهای اعزام دانشجو بخارج درصفحه ۲

تلفن جدید مطب دکتر خلیل ضیائی
۳۱۲۵۸۰
آـ۵٤٤۱۲

پیکان مروارید
هدیه‌ای جالب برای ملت ایران

برای اطلاع وارد کنندگان تخم‌مرغ‌و صاحبان موسسات جوجه‌کشی کشور

بصفحه ۱٤ مراجعه شود

دوستت دارم مادر

۲۵ آذر ، روزمادر

نوسازی در گناباد و بیدخت شروع شد در صفحه ۱۹

جناب آقای الهامی ریاست محترم سازمان‌تعاون روستائی استان خراسان

دریافت نشان همایونی راکه براثر لیاقت و شایستگی‌و کاردانی خود کسب کرده‌اید از صمیم قلب تبریك عرض، توفیق شمارا در اجرای منویات ملوکانه ازخداوندمتعال مسئلت داریم .

سازمان تعاون روستائی گناباد ـ جعفرزاده ـ ریاحی ـ یوسف‌نیا
آـ۵٤۳۲۰

آگهی تغییر شماره های تلفن

بدینوسیله باطلاع میرساند که از صبح روز دوشنبه‌چهارم آذرماه ۱۳٤۷ شماره تلفنهای بانك مرکزی ایران بشماره‌های ۲۹ ـ ۳۱۱۳۲۰ و ۱۰۹ ـ ۳۱۰۱۰۰ تغییر می‌یابد .

آـ۵٤۲٤۸ بانك مرکزی‌ایران

سخنرانی در دانشگاه تهران

آقای پروفسور حسینی‌استاد دانشکده پزشکی ویرجینیا(آمریکا) ورئیس بانك خون آن دانشکده که بنابدعوت دانشگاه تهران بایران آمده‌اند در هفته اخیر چند کنفرانس پزشکی دربیمارستان پهلوی دادند که فوق‌العاده مورد توجه قرار گرفت وساعت سه بعد از ظهر روز چهارشنبه ششم آذرماه جاری نیز در تالار ابن‌سینا دانشکده پزشکی دانشگاه تهران تحت‌عنوان «آموزش پزشکی» برای پزشکان کشور ودانشجویان پزشکی سخنرانی‌خواهند کرد. درآن جلسه یك حلقه فیلم درباره پیشرفت های جدیدی که‌نصیب بانك‌خون شده است نمایش داده خواهد شد .

آـ۵٤۳۹٦ ۱ـ۲

خانم یا دخترخانمی‌که درنظافت ـ شستشو واطوکردن سابقه داشته باشد مورد احتیاج است

متقاضیانی‌که مختصر آشنائی بزبان انگلیسی داشته‌باشند حق تقدم خواهند داشت با تلفن های ۷و٦و۶۸۰۰۵ ازساعت ۲ بعد از ظهر ببعد تماس گرفته شود .

آـ۵٤٤٦۰

افتتاح شعبه چالوس بانك تهران

شعبهٔ جدید بانك تهران درشهرستان چالوس‌ازتاریخ ۲ر۹ر٤۷ افتتاح وآمادهٔ انجام امور بانکی است .

بانك تهران

آـ۵٤۲٤۲

سرکار سرهنك سید مصطفی‌علوی

از اینکه در اثر خدمت بشاه و مردم‌ارتقاء درجه یافته‌اید صمیمانه تبریك میگویم .

آـ۵٤۳٤۲
بهشهر ـ بهداری ـ محسن عبدی

آگهی

تقلیل بهای برق د راستان مازندران

به‌پیروی از منویات شاهنشاه آریامهر در مورد رفاه اهالی‌و تقلیل مایحتاج زندگی اینك که شبکه برق این استان‌به‌شبکه سرتاسری کشور و برق تهران اتصال یافته تقلیل بهای‌برق‌را از اول آذرماه ٤۷ در شهرهای ساری ـ شاهی ـ گرگان و علی‌آباد که از شبکه برق سرتاسری استفاده مینمایند اعلام و بتدریج که سایر شهرهای این استان بشبکه اتصال می‌یابد تعرفه جدید درشهرهای مزبور نیز اجراء خواهد شد .

ضمنا بعلت داشتن نیروی کافی اعلام مینماید که متقاضیان محترم میتوانند برق مصرفی خودرا اعم از صنعتی کشاورزی‌و مصارف تجاری و خانگی بهرمیزان که احتیاج داشته باشند درخواست وتامین نماید . م الف۸۵٤۸

شرکت برق منطقه‌ای مازندران
آـ۵٤۲۷٤ ۱ـ۲

از یکسال تاکهنسال
خانم برای خودتان
خانم برای شوهرتان
خانم برای دخترتان
خانم برای پسرتان

فروشگاه جُبّه

پوشاك یك خانواده رابطور کامل در اختیار دارد

جبه

فردا افتتاح میشود

فروشگاه جُبّه

از روز افتتاح بمدت ۳روز بمشتریان کادو میدهد.
خیابان نادری‌مقابل‌هتل‌نادری
محل سابق خانه کودك

روزنامه فردا
چهارشنبه ها منتشر میشود

بانك ملی ایران

در آبان ماه ۱۳٤۷ واحدهای جدیدی‌در تهران و شهرستانهای دیگر بمنظور ایجاد تسهیلات بانکی وانجام کارهای مشتریان محترم بشرح زیر تاسیس نموده است :

تهران	جنوب غربی پارك تهران ویلا
«	خیابان شوش شرقی
«	خیابان هفتم سی متری نیروی هوائی
اصفهان	خیابان محمدرضا شاه
«	خیابان مدرس
«	خیابان صدر خواجو
آبادان	محله احمد آباد
تبریز	جنوب شرکت برق منطقه‌ای
کلات	تابع شعبه مشهد
قم	خیابان محمدرضاشاه
اسالم	تابع شعبه هشت‌پر
بیرجند	سربیشه
بزنجان	تابع شعبه بافت
ایوان غرب	تابع شعبه ایلام
ایوانکی	تابع شعبه ورامین

آـ۵٤۲٤۰

اطلاعات- یکشنبه ۳ آذرماه ۱۳۴۷- شماره ۱۲۷۴۸

سرمقاله

از مزرعه تا بازار

یك«سمپوزیوم» شش روزه که مسئله بازاریابی برای فرآورده های کشاورزی‌را مطالعه میکرد با صدور قطعنامه‌یی بکار خود پایان داد .

تشکیل مجامع بحث‌و بررسی که این اواخر در مملکت ما مرسوم‌شده کارمفید و مثبتی است بشرط آنکه هدف اینگونه مجامع به‌نشستن وبرخاستن و گفتن وشنودن محدود نباشد و حقیقتا از مباحثی که طرح‌میشود نتیجه‌ای درراه بهبود و پیشرفت کارها حاصل‌آید. همین قضیه عرضه‌و توزیع محصولات کشاورزی که‌تحت عنوان «بازاریابی» بمدت شش روزه مورد بحث وبررسی قرار داشت یك‌مسئله قابل ملاحظه وباهمیت اجتماعی است بدلیل اینکه شما می‌بینید باوجود بالارفتن قوه خرید مردم وافزایش‌روز افزون مصرف محصولات کشاورزی ودر عین حال که تحولات چشمگیری درامر کشت‌وزرع‌و کیفیت تولید مواد خوراکی بوقوع پیوسته، هنوز نظم قابل‌دفاعی در کار عرضه‌و تولید این محصولات استقرار نیافته است. یعنی نه‌مصرف کننده از سیستم توزیع رضایت داردو نه‌تولیدکننده ، این ارزان میفروشد و آن گران میخرد و میان پولی که‌مصرف کننده به‌بهای میوه وتره‌بار وسایر محصولات کشاورزی میپردازد باپولی که بدست تولید کننده میرسد تناسب وتوازن معقولی برقرار نیست .

نه‌تنها در موضوع قیمت ، بلکه در غالب موارد سیستم کنونی توزیع از حفظ منافع دوطرف اصلی‌بازار محصولات کشاورزی - یعنی تولید کننده و مصرف کننده - ناتوان‌است . همین دیشب شما درروزنامه خواندید که‌با انتشار خبر مربوط به‌حرکت هوای سرد از شوروی بطرف ایران تولید کنندگان مرکبات در منطقه شمال میلیونها پرتقال راازترس آنکه مبادا دچار سرمازدگی شود چیده وبه‌بازار فرستاده‌اند . طبیعی است پرتقالی که‌باین کیفیت بمیدانهای خواربار عرضه میشود حتی عشری از قیمت‌متعارف را بتولید کننده بازنمی‌گرداند .حال‌آنکه معمولا در اینطرف بازار، مصرف کننده اثر محسوس و آشکاری ازین تحویل و تحول مشاهده نمیکنند و امروز نیز پرتقال را بقیمت هفته‌پیش خواهد خرید. زیرا بعکس تولیدکننده که وسیله‌ای برای مقابله با آسیب ها دردسترس ندارد، واسطه های فروش بکمك انبار ها وسردخانه های خصوصی و کنترل شدیدی که بربازار فروش دارند توازن قیمت رادرین‌بازار تحت هر شرایطی حفظ میکنند و کمتر اجازه میدهند که عوامل مختلف در نرخهای بازار فروش تاثیر بگذارد.

بقراری که گزارش فعالیت های شش روزه و همچنین مضمون قطعنامه «سمپوزیوم بازاریابی تولیدات کشاورزی» حکایت دارد این مشکلات عموما در سمپوزیوم مذکور مورد توجه قرار گرفته و قطعنامه بیست ماده‌ای سمپوزیوم راه‌حل هائی ارائه کرده است که امیدواریم سازمانهای مسئول بتوانند براساس پیشنهادات و نظرات «سمپوزیوم» برنامه‌ای تدوین کنندو بموقع اجرا بگذارند تابلکه تعادلی درامر عرضه وتوزیع‌مواد خوراکی بوجود آید .

تسریع درتاسیس میدان بزرك تره‌بارومیوه که‌از نظر تاسیسات نیازمندی های تهران را تابیست و پنج‌سال آینده تامین کند ، موضوع یکی از مواد قطعنامه «سمپوزیوم» است . بطور کلی ایجاد اینگونه مراکز و میدانها بشرطی که اولا باسردخانه‌ها ، انبارها و تجهیزات لازم برای نگهداری و حفاظت محصولات کشاورزی مجهز باشد و ثانیا ورود و خروج تولیدات درین‌میدانها براساس قاعده و نظم منطقی کنترل شود، والا میدان تره‌بار ومیوه به‌آن معنی که‌تابحال‌وجود داشته استوواسطه های بزرك‌اختیاردار آن بوده‌اند نه‌از تولید کننده دردی دوا میکند نه‌از مصرف کننده.

درقطعنامه همچنین توصیه شده است که دولت سیاست . تضمین‌خرید رادر مورد محصولات عمده کشاورزی ودامی بموقع اجرا بگذارد و برای آنکه کشاورزان مجبور نباشند در موقع برداشت محصول، ازروی استیصال محصولات خود را بقیمت نازل بفروش رسانند تولید کنندگان ازطرف موسسات اعتباری تقویت وحمایت شوند. انتشار اطلاعات مربوط به قیمت ها و چگونگی وضع بازار برای مطلع ساختن کشاورزان نیز ازجمله توصیه های قابل توجه سمپوزیوم بازاریابی است و میتوان با اطمینان اظهار کرد که‌اگر این توصیه ها بموجب برنامه صحیحی ازطرف سازمانهای مربوطه بکار بسته‌شود و دستگاه های مختلف درراه پیشرفت مقاصد قطعنامه همکاری بخرج دهند تعادل مطلوب در کار تولید وتوزیع محصولات کشاورزی حاصل خواهد گشت و دیگر نیازی به‌آن نخواهد بود که راه‌حل های کهنه و منسوخی مانند نرخگذاری برای تثبیت و تعدیل قیمت مواد مصرفی بکار بسته شود .

تلفن جدید سیدجواد ذبیحی ۷۸۰۲۵۰

۱ـ۵ آـ۲۷۰۴۷

تصمیم دوگل در مورد کم نکردن قیمت فرانك مثل بمب در سراسر جهان صدا کرد

دوگل گفت تنزل قیمت فرانك بدترین حماقت است

دوگل: فرانک را تنزل نمیدهم

پاریس – ۳آذر–خبرگزاریها – امروزژنرال‌دوگل یکبار دیگر با تصمیم خوددر مورد تقلیل ندادن قیمت فرانك جهانیان‌رابحیرت انداخت‌وبزرگترین بازارهای طلا و ارز جهان‌را بشدت تکان داد .

دیشب در لحظاتی همه انتظار داشتندژنرال‌دوگل ودولت‌فرانسه نظر خود را در مورد تنزل‌قیمت فرانك اعلام کنند یك سخنگوی دولت فرانسه‌بعد از پایان یافتن جلسه سه ساعته کابینه فرانسه‌که بریاست ژنرال دوگل تشکیل شده بود اعلامیه کوتاهی را برای گروه خبرنگاران خواند .

متن اعلامیه چنین بود :

ژنرال دوگل ، رئیس جمهوری روز چهارشنبه ۲۳ نوامبر ۱۹۶۸در کاخ الیزه با اعضای کابینه ملاقات کرد .

کابینه موضوع بحران پولی را براساس گزارش وزیر دارائی و اقتصاد که‌از کنفرانس کشور های دهگانه بازگشته‌موردبررسی‌قرارداد از هریك از اعضای کابینه‌خواسته شد که نظرات خود را ابراز کنند. اعضای کابینه‌نظرات رئیس‌جمهوری را شنیدند و ژنرال دوگل امشب در نطقی خطاب‌بملت تصمیمات متخذه را اعلام خواهد کرد .

در اعلامیه کوتاه اما بسیارروشن و قاطعی که بنام ژنرال دوگل‌خطاب به ملت فرانسه صادرشد اضافه‌شده است که رئیس جمهوری باکمال خوشوقتی به ملت فرانسه اطلاع میدهد که در جلسه کابینه تصمیم گرفته شدنرخ‌فرانك بصورت‌کنونی حفظ شود و تغییری در آن حاصل نگردد . بدیهی است که دولت فرانسه ازانعکاس بین‌المللی وسیع این تصمیم بخوبی آگاه‌است .آنها که‌امیدوار بودند که‌کشورمابا تنزل دادن‌نرخ فرانك تضعیف‌شود اکنون ابقاء نرخ فرانك را درسطح موجود برای خود یك شکست بزرك و مرارت‌بار می یابند .

ژوزف لوتول‌وزیر اطلاعات‌فرانسه دیشب در یك مصاحبه تلویزیونی درپاریس‌اظهارداشت که در کنفرانس پولی کشور های گروه دهگانه در بن ازابتداء تاانتها هرگزدرخواست نشد که فرانسه نرخ فرانك خود را تنزل دهد .

وزیر اطلاعات فرانسه در پاسخ به این پرسش که آیا تصمیم حفظ نرخ تسعیر فرانك در سطح فعلی انعکاسی از یك وقفه و گسیختگی در همبستگی گروه های دهگانه بشمار نمیرود تاکید کرد که‌تصمیم دولت فرانسه بهیچوجه روابط این کشور را با سایر گروه دهگانه الزاما دچار تغییر نخواهد کرد .

«لوتول» اضافه کرد که بدون‌تردید دولت فرانسه در آینده نزدیك تصمیمات اقتصادی جدیدی خواهد گرفت و آنها را بلافاصله بمنظور تقویت تصمیم‌حفظ‌نرخ تسعیرفرانك به مرحله اجراء خواهد گذاشت .

وزیر اطلاعات فرانسه اضافه کرد که ژنرال دوگل قصد دارد علل و انگیزه هائی را که به اتخاذ تصمیم حفظ نرخ فرانك منجر شد برای ملت فرانسه توضیح دهد . علاوه بر این پارلمان فرانسه نیز از روز سه‌شنبه مباحثاتی را درباره‌سیاست مالی کشور آغاز خواهد کرد .

*** مثل بمب**

تصمیم ژنرال‌دوگل‌به کم‌نکردن قیمت فرانك در سراسر جهان و بخصوص در محافل مالی مثل بمب صدا کرد . بلافاصله بعد از اعلام تصمیم دولت فرانسه‌موضوع باطلاع جانسون رسید و سخنگویان دولت های اروپائی تعجب و حیرت فراوان خود را از این اقدام ژنرال دوگل ابراز کردند .

مفسر تلویزیون کانال یك‌آلمان غربی دیشب ضمن اظهار نظردرباره تصمیم دولت فرانسه اظهار داشت که اعلامیه کاخ الیزه‌دایر براینکه دولت ژنرال دوگل نرخ فرانك را در سطح فعلی حفظ خواهد کرد . در محافل آلمان غربی تاثیر انفجار یك بمب را داشت .

مقامات رسمی آلمان غربی تاکنون هیچکدام درباره‌تصمیم ژنرال‌دوگل اظهار نظری نکرده‌اند .

کارل شیلر وزیر اقتصاد آلمان غربی که کنفرانس پولی ۱۰ کشور در بن بریاست وی تشکیل شده‌بود پس از پایان این کنفرانس به هامبورك رفته تا تعطیلات پایان‌هفته را با افراد خانواده خود بگذراند . «فرانتس ژوزف اشتراوس» وزیر دارائی آلمان غربی که روز گذشته علنا ادعا کرده بود که تنزل نرخ فرانك فرانسه یك امر انجام شده است و دولت فرانسه کاری ندارد جز اینکه میزان درصدی تنزل را اعلام کنداز بن خارج شده و خبرنگاران بوی دسترسی پیدا نکرده‌اند تا از نظرش درباره تصمیم حیرت‌انگیز ژنرال دوگل آگاه شوند .

*** انتظار نداشتم**

«الکساندر کای»رئیس کل بانك مرکزی (ملی)سوئیس امروز هنگام روبرو شدن با خبرنگاران اعتراف کرد که تصمیم‌دولت فرانسه در موردخودداری از تقلیل نرخ‌فرانك وی را دچار تعجب کرده است وی در این باره گفت : من بهیچوجه انتظار این تصمیم را از طرف‌دولت فرانسه نداشتم رئیس کل‌بانك مرکزی سوئیس اضافه کرد که بهرحال بابی‌صبری منتظر است که مقامات فرانسوی تصمیم خود را توجیه کنند و درباره برنامه‌های اقتصادی‌آتی فرانسه توضیح‌بدهند.

کارل بلینك رئیس بانك‌فدرال آلمان غربی امروز گفت : تصمیم فرانسه مرا اندکی غافلگیر کرده است . یکی از سخنگویان وزارت دارایی آلمان غربی نیز امروز اظهارنظر مشابهی درباره تصمیم حفظ نرخ تسعیر فرانسه عنوان کرد .

● حیرت کامل

طبق گزارش خبرنگار اقتصادی خبرگزاری فرانسه «حیرت کامل» بهترین تعریفی است که میتوان برای عکس‌العمل محافل انگلیسی در برابر تصمیم فرانسه دایر بر خودداری‌از تقلیل نرخ فرانك‌پیدا کرد .

یکی از مدیران‌اسبق بانك انگلستان (بانك مرکزی) در باره تصمیم دولت ژنرال دوگل اظهار اطمینان کرد که اثرات وحشتناك این تصمیم بدون شك روزدوشنبه -فردا- دربازارهای مالی اروپا و مخصوصا انگلستان منعکس خواهد شد. بزرگترین بانکداران لندن عقیده دارند که با تصمیم دولت فرانسه بطور اجتناب ناپذیر سفته بازی روی مارك آلمان غربی این بار بنحوی بسیار خطرناکتر ازدفعه پیش از سر گرفته خواهد شد و این مخاطرات نه تنها فرانك‌فرانسه بلکه به آسانی لیره استرلینك و شاید حتی دلار امریکا را نیزتهدید خواهد کرد .

در محافل بانکی لندن این سئوال نیز بطور جدی مطرح شده که شاید ژنرال دوگل با این تصمیم قصد دارد بایك مانوز دشوار ، و تهورآمیز آلمان غربی را برای بالا بردن نرخ مارك درفشار بگذارد .

*** جانسون**

مقامات رسمی امریکا شب گذشته بهیچوجه در باره تصمیم پولی ژنرال دوگل اظهار نظر نکردند. انتظار میرود نخستین عکس‌العمل رسمی امریکا دربرابر تصمیم حفظ نرخ فرانك امروز در یك مصاحبه تلویزیونی بوسیله هنری مولر وزیر خزانه‌داری‌امریکا عنوان شود .

یکی از سخنگویان وزارت‌خزانه‌داری امریکا امروز در پاسخ این سئوال که آیا پس از تصمیم دیشب دولت ژنرال دوگل امریکا باز هم به تعهد خود دایر بر تامین ۵۰۰ میلیون دلار از اعتبار ۲ میلیارد دلاری که طبق تصویب کنفرانس مالی بن قرار است به فرانسه داده شود عمل خواهد‌کرد. اظهار داشت که در اعلامیه نهایی کنفرانس وزیران دارایی‌۱۰کشور در بن بهیچوجه تصریح نشده که اعطاء این اعتبار مشروط به‌تنزل نرخ تسعیر فرانك فرانسه است . یك سخنگوی کاخ سفید که از حیرت زبانش بند آمده‌بوددرمقابل سئوال خبرنگاران گفت من چیزی برای گفتن ندارم. وی‌فقط گفت که موضوع باطلاع جانسون رسیده و رئیس جمهوری ۱۵ تن اززبده‌ترین مشاوران مالی خود را برای‌مشورت فوری به کاخ سفید دعوت کرده است .

● علیرغم دوگل

محافل صلاحیتدار امروز اطلاع دادند که‌بورس‌ارزلندن‌روز دوشنبه-فردا- علیرغم تصمیم ژنرال دوگل دایر برخودداری از تقلیل نرخ فرانك کار خود رابطور عادی ازسر خواهد گرفت.

ضمنا منابع رسمی لندن امروز تصریح کردند که تصمیم دولت فرانسه بهیچوجه با مفاد اعلامیه نهایی کنفرانس مالی۱۰ کشور که دیروز دربن پایان یافت مغایرت ندارد. بنابراظهار همین منابع ابقاء نرخ فرانك درسطح موجود باعث نخواهد شد که در تعهد کشور های شرکت‌کننده در کنفرانس مالی بن در مورد پرداخت یك‌اعتبار۲ میلیارد دلاری به‌فرانسه تغییری حاصل‌شود.

دربن «گونترایل» وزیر اطلاعات آلمان غربی امروز به خبرنگاران گفت تصمیماتی که‌از طرف این کشور درزمینه محدودکردن‌صادرات وتشویق واردات از طریق تدابیر جدید مالیاتی گرفته شده هدفی جز این نداشته است که‌از بالا بردن مستقیم‌نرخ مارك اجتناب شود .

دولت آلمان غربی در نظر دارد پس‌از نطق رادیو تلویزیونی ژنرال دوگل که قرار است امشب ایراد شود نظر رسمی بن را درباره بحران پولی جاری اروپای غربی اعلام‌نماید.

فرانک انگلیس را با بحران روبرو کرد

لندن – بحران فرانك‌اگر سبب نشد که ژنرال دوگل سرسخت و یك دنده حتی برای یکبار حاضر به عقب نشینی شود و نرخ فرانك را تنزل‌دهددرعوض کابینه کارگری انگلیس را با بحران سیاسی ومالی شدیدی مواجه کرده است .

دیروز دولت انگلیس اعلام کرد که ۱۰ درصد برمیزان مالیات ها میافزاید و قیمت های تقریبا کلیه کالا ها را افزایش میدهد. دربعضی موارد نظیر کالا های لوکس قیمت ها ۵۰ درصد ترقی کرد .

این اقدام با عکس‌العمل شدید مردم و رهبران حزب محافظه کار روبرو شد .

سیاستمداران و مردم عادی انگلیس اکنون با خشم و عصبانیت‌نسبت به‌اقدام‌دولت کارگری که برای حفظ لیره انگلیس‌مالیات ها را افزایش داده ، عکس‌العمل نشان دادند .

صد ها هزار انگلیسی با حرص وولع تمام به خرج کردن پول های خود پرداختند و هرچه سیگار و مشروب ویخچال‌و ماشین رختشوئی و سایر کالا های مصرفی یافتند ، بقیمت قبل از افزایش مالیات خریدند .

طبق تصمیم دولت‌افزایش مالیات ها وقتی‌اجرا خواهدشد که‌موجودی فعلی کالا ها تمام شود .

صاحبان اغذیه فروشی ها و «بیسترو ها» تهدید کرده‌اند که سه روز اعتصاب خواهند کرد و در این سه روز در این مغازه ها در لندن چیزی فروخته نخواهد شد ، زیرا بااجرای‌مالیات‌ها قیمت‌ویسکی و جین و آبجو و شراب بالا میرود.

سیاستمداران قصد دارند روز دوشنبه (فردا) که‌طرح مالیاتی‌دولت در پارلمان مطرح میشود با آن مخالفت کنند .

«ادوارد هیث»رهبر محافظه‌کاران در یك میتینك دولت کارگری را به «بهانه‌های دروغین» استفاده‌غلط ازپول‌وسهل‌انگاری شدیدمتهم کرد.

محافظه کاران وضع کنونی‌اقتصاد انگلیس رامعلول«چهار سال‌اقدامات ویرانگرسوسیالیستی‌هارولدویلسون و همکاران دانستند.»

آفرین دوگل...

نیویورك- خبرگزاری‌فرانسه- پروفسور «ترفین»یکی ازبزرك ترین کارشناسان امریکائی مسائل پولی بین‌المللی امروز تصمیم ژنرال دوگل رادایر بر حفظ نرخ‌تسعیر فرانك‌ستایش کرد . پروفسور ترفین که در حال حاضر مشاور یکی از بزرك ترین بانك‌های نیویورك است در اظهارات خود در مصاحبه‌با خبرگزاری فرانسه گفت آفرین دوگل من یقین دارم که ژنرال دوگل برهمه مشکلات غیرقابل تصوری که ممکن است تصمیم تاریخی‌وی بدنبال داشته‌باشد غلبه‌خواهد کرد . من مطمئنم که ژنرال دوگل‌هنوزفرصت‌های مساعدی دراختیار دارد که او را از توسل به تدابیر سختگیرانه مالی و اقتصادی نیز بی‌نیاز میکند .

پروفسور «ترفین» تصریح کرد که ژنرال دوگل نه‌تنها در فرانسه بلکه در سراسر دنیا وازجمله امریکاطرفداران زیادی دارد . نظراتی که او در گذشته درباره‌لزوم اصلاح نظام پولی بین‌المللی عنوان کرده بطور دربست برای ما قابل قبول است. دوگل اولین کسی است که این ضرورت را درك کرده و تنها کسانی که قادر به درك‌این رفرم‌بزرك در سیستم پولی بین‌المللی نیستندازتصمیم. رئیس‌جمهوری فرانسه در شگفت میشوند و نمی توانندباور کنند که‌فرانسه واقعا میتواندبدون پائین‌آوردن نرخ فرانك در صحنه‌مناسبات پولی و ارزی هنوز معجزات بزرك نشان دهد .

ثبت نام برای دوره کلاسهای جدید اعزام دانشجو بخارج

در رشته زبانهای انگلیسی، فرانسه، آلمانی وایتالیائی تاآخر روز پنجشنبه ۷ر۹ر۴۷ بعمل خواهد آمد . شروع از روز شنبه ۹ آذرماه ۴۷ بطور فشرده روزی ۲ ساعت (هفته ۱۰ ساعت) خواهد بود . متقاضیانی که دارای گواهینامه کامل دبیرستان بوده وکاملا مجاز بشرکت در این کلاسها باشند میتوانند با در دست داشتن یك برك رونوشت شناسنامه ودو قطعه عکس ۴ × ۶ جهت ثبت‌نام بدفتر **موسسه زبانهای خارجی** خیابان شاه، ساختمان آلومینیوم ، طبقه پنجم مراجعه نمایند .

تلفن : ۶۰۶۷۸ و ۶۰۸۲۹

علم در ایران «۷»

ترجمه مفاتیح العلوم

تألیف

ابوعبدالله محمد بن احمد بن یوسف کاتب خوارزمی

ترجمه

حسین خدیوجم

ید + ۳۳۰ صفحه قطع وزیری جلد گالینگور ۳۰۰ ریال

انتشارات بنیاد فرهنگ ایران در کلیه کتابفروشیهای معتبر تهران و شهرستانها موجود است
انتشارات بنیاد را از اداره توزیع به وسیله تلفن ۴۲۳۲۶ بخواهند تا موزع ما در منزل یا محل کار تسلیم کند

کاشکی من هزار تا بچه داشتم و برای همه آنها، حساب تشکیل سرمایه بازمی‌کردم

با افتتاح حساب تشکیل سرمایه در بانک عمران

شما یا فرزند شما یا هرکسی که شما بخواهید می‌تواند ۵ سال با ماهی ۱۰،۰۰۰ ریال در هر نقطه از جهان و هر وقت که بخواهد با استفاده از شهریه و مخارج سفر تحصیل کند

فقط تا ٦ آذرماه فرصت دارید تا در هر یک از شعب بانک عمران افتتاح حساب فرمائید:

شعب تهران

نام شعبه	آدرس
تجریش	مقابل سینما آستارا
هتل هیلتون	هتل هیلتون
پهلوی	خیابان پهلوی سه‌راه عباس آباد
مرکزی	خیابان اسلامبول
روزولت	خیابان روزولت میدان ۲۵شهریور
میدان ثریا	انتهای گرگان میدان ثریا
امیرآباد	۲٤ اسفند اول امیرآباد
نادری	خیابان شاه ، ساختمان آلومینیوم
رودکی	سلسبیل نزدیک چهار راه دامپزشکی
بازار	مقابل بازار بزرگ
سپه	سپه ، مقابل بیمارستان نجات
مخصوص	خیابان قزوین ، روبروی مخصوص
فرح‌آباد	فرح‌آباد، نرسیده به سه‌راه سلیمانیه
نهران نو ،	خیابان تهران‌نو ، ایستگاه پل
سرچشمه	مقابل قنادی بهار
امیریه	امیریه چهارراه معزالسلطان
میدان خراسان	جنب سینما الوند
جوادیه	جوادیه روبروی سینما استیل
کشتارگاه	مقابل کشتارگاه
شهرری	شهرری
امیرکبیر	خیابان ری ، نزدیک کوچه آشار
مدائن	خیابان نازی‌آباد
کندی	میدان کندی
مولوی	خیابان مولوی روبروی درمانگاه مادر
کوروش	خیابان شمیران ، ایستگاه سید خندان
شهناز	میدان شهناز اول شهناز
شاهرضا	خیابان شاهرضا ،جنب سینمارویال
سپند	خیابان سپهبد زاهدی روبروی بیمارستان آپادانا

شعب شهرستانها

مشهد
بجنورد
بهشهر
گرگان
گنبد
ساری
شاهی
آمل
بابل
بابلسر
چالوس
شهسوار
رودسر
لنگرود
لاهیجان
خمام
بندرپهلوی
تبریز
اصفهان
خرمشهر
شیراز
آبادان
اهواز
کرج
رضائیه
آستارا
سبزوار
دزفول
همدان
جیرفت
کلاله
فومن
یزد
آباده
رامسر
محمود آباد

الفتح : انفجار اورشلیم اسرائیل را بلرزه درآورد

اورشلیم- آسوشیتدپرس قسمت عربی شهر اورشلیم تمام مدت دیروز را تحت حکومت نظامی کامل باقی ماند، هیچکس اجازه خروج از خانه نداشت و افراد پلیس اسرائیل تحقیقات و بازرسی های وسیعی بمنظور یافتن عاملین انفجار در بازار سبزی‌فروشان یهود را اجرا کردند.

صبح امروز نیز سخنگوی پلیس اعلام کرد که مقررات منع عبور و مرور ادامه خواهد یافت. در اثر انفجار مزبور ۱۱ نفر کشته و ۵۵ نفر زخمی شدند که ۱۸ نفر زخمشان شدید است . بدنبال انفجار ۵۰۰ نفر توقیف شده‌اند که ۲۵۰ نفرشان پس از بازجوئی آزاد شدند و ۲۵۰ نفر در توقیف باقی مانده‌اند.

لوی اشکول طی نطقی تقصیر انفجار بمب را بعهده رهبران کشور های عربی گذاشت . وی هنگام بازدید از منطقه انفجار گفت دشمن پس از شکست خوردن درمیدان جنگ تلاش میکند از پشت سر بما حمله کند و با ضربه زدن و گریختن علیه افراد اسرائیلی ما را بترساند سالهاست این روش را می‌شناسیم اما اکنون قدرت مقابله ما دربرابر این روش افزایش یافته است . وی گفت ارتش و دولت اسرائیل به طور جدی خواهند کوشید که به این ماجرا ها خاتمه بدهند.

بدنبال انفجار در اورشلیم «خروج عظیم» جهانگردان از این شهر آغاز شد. سخنگوی هتل ناسیونال اورشلیم که بزرگ ترین هتل این شهر است گفت : هتل ما بکلی خالی شده است . ۵۰ نفر از مهمانان باقی مانده ما همین امروز صبح به تل آویو رفتند.

درسایر هتلها نیز وضع مشابهی برقرار است.

همزمان با این خبر رسید که صمدی کنان شهردار نابلس به عمان رفته است تا از دولت اردن بخواهد که یا با اسرائیل جنگ کند و یا صلح نماید ولی بهر حال به هرج ومرج موجود در مناطق اشغالی خاتمه دهد . وی قبل از عزیمت با مقامات اشغالگر اسرائیلی ملاقات کرده بود.

کار ما بوده

سازمان الفتح با پیام رمزی اعلام کرد که ایجاد انفجار در بازار سبزی فروشان اورشلیم کار ما بوده است .

رادیو الفتح که از قاهره بنام «صوت العاصفه» کار میکند این پیام را چندبار تکرار کرد :

حاضر شوید ، دقت کنید ، گوش بزنگ باشید ، تبریک میگوئیم قسمت اول این پیام بعنوان آمادگی الفتح برای ترک اورشلیم تعبیر شد و قسمت دوم بعنوان پذیرفتن مسئولیت انفجار در اورشلیم. این رادیو بعدا ضمن خبری گفت : انفجار اورشلیم دشمن را بلرزه درآورده و نشان داده که اقدامات امنیتی اسرائیل سرابی بیش نیست.

تقاضای عفو پاناگولیس پذیرفته نشد

رم - رویتر - دولت یونان امروز برای اولین بار سکوت خودرا در مورد قضیه پاناگولیس شکست و اعلام داشت که هیچکس حق ندارد تقاضای عفو یا تخفیف مجازات پاناگولیس را بکند زیرا این امر دخالت در امور داخلی یونان بشمار میرود .

دولت یونان در عین حال اعلام کرد که تخفیفی در مجازات الکساندر پاناگولیس ، افسر یونانی که به اعدام محکوم شده داده نخواهد شد . مگر آنکه خود او تقاضای عفو کند و این کاری است که پاناگولیس آنرا رد کرده است .

دراعلامیه دولت یونان گفته شده طبق قوانین یونان خود محکوم باید تقاضای عفو کند و ابراز احساسات در خارج از یونان کاری به نفع پاناگولیس نمی تواند انجام دهد.

اما منابع مطلع در آتن گفتند دولت یونان تصمیم گرفته اجرای حکم اعدام را برای مدت نامحدود به تعویق بیندازد . و احتمالا این مطلب توسط سفارتخانه های یونان درخارجه اعلام خواهد شد . علت اینکه دولت یونان این تصمیم را اعلام نمی کند آن است که بعضی از اعضای کابینه چنین کاری را به منزله تسلیم یونان در برابر فشار خارجی میدانند در اعلامیه ای که از طرف سفارت یونان در رم منتشر شد گفته شده تظاهرات برای لغو حکم اعدام پاناگولیس (مداخله در امور داخلی یونان) ، بشمار میرود و خرابکاری و گمراه کردن افکار عمومی جهان تلقی میشود .

اخطار متقابل شوروی به ناتو

مسکو - اسوشیتدپرس - شوروی امروز اعلام کرد که حق انکار ناپذیر خود را برای نگاهداشتن ناوگان دریائی در مدیترانه تاکید میکند . خبرگزاری تاس طی اعلامیه‌ای گفت : شوروی بعنوان یک دولت ساحل دریای سیاه ودر نتیجه صاحب حق در مدیترانه از حقوق انکارناپذیر دریائی خود استفاده میکند .

اعلامیه تاس در برابر اخطار شورای وزیران ناتو است که هفته پیش صادر شد و شوروی را از تکرار ماجرای شبیه چکوسلواکی و تلاش دربهم زدن وضع موجود مدیترانه برحذر کرد .

خبرگزاری تاس در برابر این اخطار متقابلا اخطار کرد که شوروی در برابر هر اقدام نظامی ناتو اقدام مناسب بعمل خواهد آورد .

در چهار گوشه جهان

اجازه مسافرت

کیپ‌تاون- دکتر «بارنارد» به فیلیپ «بلی‌برک» دندانساز قلب پیوندی افریقای جنوبی اجازه داد که در ماه مارس آینده به اروپا و افریقا سفر کند .دراین سفر «الین» همسر «بلی‌برک» نیز همراه او خواهد بود . بلی‌برک دریک مصاحبه مطبوعاتی اظهار داشت که حالش کاملا خوب است هرچه دلش بخواهد میخورد و هر کجا که مایل باشد میرود .

هواپیمای دزدی

آتلانا - شرکت هواپیمائی «ایسترن» اعلام داشت که چهار مرد مسلح خلبان یک هواپیمای جت مسافربری این شرکت رامجبور کردند که در فرودگاه «هاوانا» در کوبا به زمین بنشیند .

این هواپیما حامل ۸۳ مسافر وهفت سرنشین بود که از شیکاگو بسوی میامی پرواز میکرد .

شکار روباه

سی‌پاک نیوجرسی - ژاکلین اوناسیس دیروز با دوفرزندش مدتی در «سی‌پاک» به اسب - سواری پرداخت و سپس در شکار روباه شرکت کرد .

ژاکلین تمام بعداز ظهر را درخانه‌ای که برای اقامت او در «سی‌پاک» اختصاص داده شده بود بسر برد درتمام این مدت عده‌ای محافظ دراطراف ساختمان محل اقامت ژاکلین مستقر شده واز ورود روزنامه‌نگاران و مردم کنجکاو به آنجا جلوگیری میکردند .

معاینه پزشکی

واشنگتن - سخنگوی کاخ سفید واشنگتن اعلام داشت که پرزیدنت جانسون بزودی برای معاینات پزشکی وارد بیمارستان خواهد شد .

وی گفت که رئیس جمهوری امریکا بوسیله «اشعه ایکس» مورد معاینه قرار خواهد گرفت. سخنگوی کاخ سفید اضافه کرد که این یک معاینه معمولی است ودر حال حاضر رئیس جمهوری امریکا هیچگونه ناراحتی ندارد .

دیانا دورس و سومین ازدواج

دیانا دورس هنرپیشه فیلم های سکسی هولیوود با «آلن لیک» هنرپیشه فیلم های تلویزیونی در لندن ازدواج کرد دیانا ۳۶ سال وداماد ۲۷ سال دارد . این برای سومین بار است که دیانا دورس ازدواج میکند . در عکس عروس و داماد پس از اجرای مراسم عقد و ازدواج در کنار هم دیده میشوند .

عکس رادیوئی اطلاعات

نماینده هانوی اخطار کرد :

ویتنام شمالی تا شکست کامل امریکا میجنگد

پاریس - رویتر - لودوک‌تو نماینده ویتنام شمالی در کنفرانس پاریس که از هانوی به پاریس برگشته طی نطقی اتهام امریکا را دایر بر نقض منطقه غیر نظامی از طرف هانوی ردکرد و گفت این خود امریکاست که بیطرفی منطقه غیر نظامی را نقض کرده ، وبرای استتار تجاوز آشکار خود به متهم کردن ویتنام شمالی پرداخته است.

وی خواستار آن شد که امریکا فورا مذاکرات چهار جانبه را در پاریس تشکیل دهد و جبهه نجات ملی (ویت‌کنگ) را بعنوان یک طرف مستقل که بطور کامل در کنفرانس شرکت میکند برسمیت بشناسد . وی اخطار کرد که اگر امریکا تقاضای قانونی مردم ویتنام جنوبی را نپذیرد مردم ویتنام برای شکست دادن امریکا تاپایان کار خواهند جنگید .

ناظران سیاسی اعلامیه شدیداللحن لودوک تورا بعنوان سررفتن حوصله هانوی از امروز و فردا کردن امریکا تلقی کرده‌اند .

«سوان‌توی» وزیر مشاور ویتنام شمالی که رئیس هیئت نمایندگی هانوی در مذاکرات پاریس است نیز طی نطقی دربرابر ده هزار نفر ازهواداران فرانسوی خود نمایندگان جانسون را متهم کرد که قول صریح خودرا در مورد آوردن سایگون به پای میز مذاکرات چهارجانبه شکسته‌اند . وی گفت این خود نمایندگان امریکا بودند که بما اصرار کردند بگذاریم رژیم سایگون نیز در مذاکرات شرکت کند . ما که همیشه رژیم سایگون را مخلوق امریکا وآلت دست سیاست استعماری آن می‌دانستیم دربرابر اصرار امریکا موافقت کردیم و اعلام کردیم در ضمن جبهه نجات ملی باید بعنوان یک طرف مستقل در مذاکرات شرکت کند .

تغییرات در دستگاه رهبری شوروی

لندن - اسوشیتدپرس - روزنامه ساندی تلگراف پیش‌بینی کرد که تاسه هفته آینده تغییری در رهبری شوروی پدیدار خواهد شد . کمیته مرکزی حزب کمونیست شوروی در ماه آینده تشکیل جلسه میدهد و این روزنامه معتقد است مسئله مهم در این جلسه تغییر رهبری است . در حال حاضر باز بقول این روزنامه ، اختلاف نظر شدیدی بین برژنف دبیر کل حزب و سوسلف تئوری‌دان حزب وجود دارد ومنشاء این اختلاف نحوه اداره امور در چکوسلواکی میباشد .

در جلسه دیشب انجمن شهر گفته شد :

سرگردانی مردم در شهرداری

برای انجمن شهر قابل تحمل نیست

● **یك واحد راهنمائی در شهرداری تشکیل شده و به مردم کمك خواهد کرد**

به تصمیم رئیس انجمن شهر عصر دیروز جلسه خصوصی انجمن شهر تهران در محل شهرداری با حضور شهردار تشکیل شد . به دعوت دبیرخانه انجمن بیست ونه نفر از نمایندگان انجمن در این جلسه شرکت داشتند . این جلسه نزدیك به دوساعت بطول انجامید.

دراین جلسه دومسئله مهم نظارت انجمن به امور مالی شهرداری و همچنین جلوگیری از نارضایتی بیشتر مردم از شهرداری ومعطلی آنها در این سازمان مطرح شد و شهردار ونمایندگان در این دو مورد صحبت کردند .

درمورد نظارت بامور مالی خانم شایسته گزارشی داد و گفت : اعضای کمیسیون مالی در این هفته ضمن رسیدگی بامور مالی به نکاتی برخورد کرده‌اند که کسب نظر انجمن در این مورد لازم است و اعضای کمیسیون مالی از انجمن می خواهند که برای این نظارت حدودی تعیین شود .

ناطق گفت : اگر ما بخواهیم به همه پرونده ها رسیدگی کرده و امضاء کنیم در این صورت ده نفر هم برای نظارت کم است و حالا باید تکلیف ما روشن شود که باید رسیدگی کلی بکنیم یا فقط نظارت کافی است .

*** معطلی مردم**

دراین موقع شهردار تهران گفت: نظارت انجمن در کار های شهرداری لازم است واین نظارت باید بادقت انجام شود و افزود که پرداخت حقوق و اضافه کار مقررات قانونی دارد ولی به پرونده های دیگر مالی باید رسیدگی دقیقی بشود .

رئیس انجمن گفت آقای یزدانمنش نماینده انجمن ضمن مراجعه خود به شهرداری دیده که مردم و مراجعان دراین سازمان سرگردان ومعطل هستند وراهروهای شهرداری همه روزه مردم را معطل می کنند واین وضع برای انجمن شهر قابل تحمل نیست و شهرداری بایددر این مورد فکری بکند .

درپاسخ این سئوال نیز شهردار گفت :واحدی برای راهنمائی مردم وشهرداری تشکیل شده دراین مورد راهنمائی و کمکهای لازم را به مردم خواهد کرد .

از طرف انجمن شهر به کمیسیون امور حقوقی ومالی انجمن تکلیف شد تا ظرف یك هفته آئین نامه‌ای را که به موجب آن انجمن شهر باید بامور مالی شهرداری ، کشتارگاه ، پارکها و سازمان تربیتی نظارت کند تدوین نماید.

استخدام کارمندان وزارت کشاورزی

دراستانها انجام میشود

*** وزیر کشاورزی به روسای شهرستانها توصیه کرد که در خرج کردن اعتبارات دقت کنند**

به کلیه مدیران کل وزارت کشاورزی اختیارات داده شد و از این پس مقامات مزبور میتوانند، دستور اجرای برنامه های کشاورزی و طرحها را صادر کنند و استخدام های مورد نیاز را در محل انجام دهند.

این مطلب را آقای حسن زاهدی وزیر کشاورزی دیشب درمراسمی که به مناسبت تشکیل سمینار دفع آفات قرنطینه نباتی کشور در باشگاه وزارت کشاورزی تشکیل شده بود اعلام داشت .

*** استخدام**

دراین مراسم وزیر کشاورزی گفت: بسیار خوشوقتم که سمینار دفع آفات نباتی با موفقیت کار خود را پایان میدهد ودر این سمینار راه حلهائی جهت بسیاری از مشکلات که درمراکز استانها وجود داشت پیشنهاد شد .

درمورد مصرف اعتبارات وزیر کشاورزی گفت هریك از استانها می‌توانند با توجه به میزان امتیازات غیر مستمر برنامه کار خود را تنظیم نمایند ، و اعتبارات هر استان تحت نظر مدیر کل کشاورزی استان به مصرف خواهد رسید ومسئولیت انجام برنامه ها واستخدامها بطور کلی بعهده مدیر کل مربوطه خواهد بود وسائل و لوازم موجود ،درمحل خریداری می شود .

● نظارت دقیق

وزیر کشاورزی اضافه کرد: کارها بطور کامل تفکیك شده ودرمرکز برنامه ها و طرحهای لازم برای افزایش محصولات کشاورزی تهیه می‌شود و سپس نظارت دقیقی در نحوه اجرای طرحها صورت خواهد گرفت .

وزیر کشاورزی افزود : باین ترتیب بایستی کار ها سرعت بیشتری داشته باشد و دیگر عذر وبهانه ای مسموع نخواهد بود .

مجموع اعتبار غیر مستمر جهت برنامه‌ها و طرحهای وزارت کشاورزی در سراسر استانهای کشور یکصد و پنجاه میلیون تومان است که بتناسب احتیاجات و برنامه‌های اجرائی بین استانها تقسیم خواهد شد .

وزیر کشاورزی بروسای کشاورزی استانها گفت : این اعتبارات نزد شما امانت است وبایستی درخرج کردن وبخصوص دراستخدام افراد دقت کافی بعمل آید.

وزیر کشاورزی اضافه کرد : نکته ای را که نباید هیچوقت از نظر دور داشت موضوع آموزش کشاورزان می باشد که بطور کامل تحت نظر مدیر کل استان قرار خواهد داشت .

وزیر کشاورزی ضمن بیان وظایف واختیارات مدیران کل کشاورزی در مورد کنترل کار ها گفت : تعدادی بازرس انتخاب شده‌اند که کارمند وزارت کشاورزی نیستند ، ولی از مرکز ماموریت دارند که کار کلیه کارکنان وزارت کشاورزی را در شهرستانها کنترل نمایند و گزارش لازم را به من تسلیم نمایند .

نخست‌وزیر

هفته آینده به آمریکا میرود

آقای هویدا نخست‌وزیر در سفر رسمی بایالات متحده که هفته آینده صورت میگیرد بدعوت «ناشنال پرس کلاب» انجمن ملی مطبوعات ایالات متحده در ضیافت ناهار این انجمن شرکت خواهد کرد وبرای روزنامه‌نگاران ایالات متحده سخن خواهد گفت وسپس بمدت نیمساعت به پرسش های مختلف خبرنگاران پاسخ میدهد .

انجمن مذکور که ٦۰ سال از تاسیس آن میگذرد بعنوان تریبونی برای ابراز نظریات شخصیت های جهان در مسائل بین‌المللی مشهور گردیده است .

منابع غیر رسمی اظهار عقیده میکنند که به رئیس دولت در راه عزیمت به ایالات متحده در یکی از کشورهای اروپائی توقف خواهد کرد .

*** آخرین بررسی**

مقامات تشریفاتی ایران وایالات متحده سرگرم آخرین بررسی برنامه دیدار رسمی آقای هویدا نخست‌وزیر وبانو به ایالات متحده امریکا میباشند و آقای هوشنك انصاری سفیر ایران در واشنگتن که چندی قبل بتهران آمده بود هفته گذشته رهسپار محل ماموریت خود گردید .

رئوس برنامه بازدید رئیس‌دولت ایران از ایالات متحده و همچنین اشخاصیکه ایشان در طول این سفر با آنان ملاقات خواهد کرد هنوز بطور رسمی اعلام نگردیده است ، معنالك قدر مسلم اینستکه رئیس دولت در این سفر که بدعوت رسمی پرزیدنت جانسون رئیس جمهوری امریکا صورت میگیرد ، باریچارد نیکسون رئیس جمهوری آینده امریکا که ازبهمن ماه آینده زمام امور آن کشور را در دست خواهد گرفت ملاقات و مذاکره خواهد کرد .

آقای هویدا نخست‌وزیر به موجب اعلامیه رسمی وزارت امور خارجه و اعلامیه کاخ سفید واشنگتن در روزهای سیزدهم و چهاردهم آذرماه در واشنگتن بسر خواهد برد .

علاوه بر واشنگتن نیویورك و مقرسازمان ملل متحد مورد بازدید آقای هویدا قرار خواهد گرفت و ایشان در این بازدید باشخصیت های برجسته این سازمان ملاقات خواهد کرد .

مراسم شب هفت مرحوم رهی معیری

بمناسبت شب هفت شادروان رهی معیری بعد از ظهر دیروز مراسمی برمزار آن مرحوم در قبرستان ظهیرالدوله برگزار شد . در این مراسم آقای منصور وزیر اطلاعات، معاونان این وزارتخانه ، جمعی از امرای ارتش شاهنشاهی و گروهی از دوستداران رهی حضورداشتند .

در عکس بالا برادر مرحوم رهی و جمعی دیگر در حال خواندن فاتحه دیده میشوند .

خون بهای راهبان قهرمان پرداخت شد

راه آهن دولتی ایران دستور پرداخت بیستو پنجهزار تومان خونبهای راهبان قهرمان این موسسه را صادر کرد . این دستور امروز بوسیله آقای محمدیان مدیر کل مالی این موسسه به ناحیه لرستان ابلاغ شد.

همچنین از طرف راه‌آهن دولتی دستور استخدام فرزند ارشد راهبان بجای وی صادر شد و مراتب فداکاری راهبان طی صدور بخشنامه‌ای به آگاهی کلیه کارکنان راه‌آهن رسید .

آقای مهندس شالچیان وزیر راه طی گفتگوئی بخبرنگار اطلاعات گفت : در کشور فرانسه یك راهبان فرانسوی که در حین انجام وظیفه در طول خط فرزند خردسال خود را همراه برده بود ، موقع رسیدن قطار متوجه میشود که کودك وی دروسط خط ایستاده است . این راهبان وظیفه خود را فراموش نکرده و باعلائم خود براننده راه آزاد میدهد و بفرزند خود نیز توصیه میکند که روی تراورس‌های های‌خط دراز بکشد . با این تدبیر قطار بدون مانع حرکت میکند و کودك نیز سالم میماند ولی بسبب همین توجه به انجام وظیفه کار وی حماسه میشود و در کتابهای فرانسه بصورت حکایت آورده شده است.

وزیر راه گفت : فداکاری راهبان راه‌آهن از هرلحاظ شایسته تقدیر است و دستور داده شد تا راه آهن کمك های لازم را به خانواده وی بنماید .

اجرای طرح حمایت قالیبافان در کرمان

روز گذشته جلسه‌ای با حضور آقای مجد معاون فنی وزارت کار و امور اجتماعی وسرپرست هیات اعزامی بکرمان و گروه کثیری از کارگران قالیباف بمنظور پیاده کردن طرح جدید حمایت قالیبافان وبهبود وضع کارگران قالیباف در سندیکای قالی بافان کرمان تشکیل گردید .

خبرنگار ما در کرمان گزارش داد :دراین جلسه ابتدا دبیر سندیکای کارگران قالیباف، مشکلات ونیازمندی های عمومی قالیبافان راتشریح کرد. آنگاه آقای مجد سرپرست هیات اعزامی بکرمان اظهار داشت :

این هیات دراجرای اوامر موکد شاهنشاه آریامهر جهت بهبود وضع کارگران قالیباف بکرمان آمده است.

طرح مذکور حاوی سه اصل می‌باشد که عبارت است از : تمرکز کارگاههای قالیبافی، بیمه کارگران قالیباف و جلوگیری از کار اطفال کمتراز دوازده سال در کارگاه های قالیبافی . امیدواریم این سه اصل به بهترین وجهی بمرحلهٔ اجراء درآید.

پس از یکشبانه روز جدال با مرك در خلیج فارس

۱۲ سرنشین کشتی مغروق نجات یافتند

● **این عده با تعدادی تخته پاره خود را روی آب نگهداشته بودند و یك کشتی ژاپنی آنها را نجات داد**

۱۲ نفر از سرنشینان کشتی ششصد تنی «ابوظبی» که در خلیج فارس غرق شده است بوسیله کشتی ژاپنی «ایرودیو» نجات یافتند ولی از ۱٦ نفر سرنشینان دیگر کشتی مغروق اطلاعی در دست نیست .

کشتی ششصد تنی «ابوظبی» پریروز هنگامی که با مقدار زیادی کالا و ۲۸ سرنشین عازم یکی از شیخ‌نشین های خلیج فارس بود براثر برخورد با قسمتی از کوه «سلامه» درهم شکست و غرق شد.

خبرنگار ما در خرمشهر بدنبال گزارش قبلی خود در این باره اطلاع داد : کشتی ده هزار تنی ژاپنی بنام «ایرودیو» که از خلیج فارس عازم بندراحمدی کویت بود با ۱۲ نفر از سرنشینان کشتی مغروق که با استفاده ازتخته پاره‌های کشتی خود راروی آب نگهداشته بودند برخورد کرد و آنها را نجات داد. این عده بوسیله ملوان و کارکنان کشتی ژاپنی به بندر احمدی کویت منتقل و در بیمارستان آن ناحیه بستری شدند .

● خود را بدریا انداختیم

نماینده یکی از شرکت های کشتیرانی خرمشهر که این خبر را دراختیار خبرنگار ما گذاشته است اضافه کرد : نجات یافتگان به ملوان کشتی ژاپنی گفتند : کشتی ما با مقداری زیادی خرما ، پیاز و سیب‌زمینی بطرف ابوظبی درحرکت بود که بعلت وجود مه غلیظ و تلاطم دریا از مسیر خود منحرف شد و با قسمتی از کوه برخورد کرد .. بمحض این واقعه ، قسمت تحتانی کشتی درهم شکست و آب بافشار وارد کشتی شد . ما که خود را درمعرض خطر میدیدیم خودرا بدریا انداختیم و در این مدت با مرك دست بگریبان بودیم که سرانجام کشتی ژاپنی سررسید و ما ازخطر مرك رهائی یافتیم ..

انتصاب

سرکار سرگرد احمد پارسا به ریاست قرارگاه شماره یك پلیس تهران منصوب و مشغول کار شد.

۵ سال تحصیل با ماهی ۱۰,۰۰۰ ریال

جایزه‌ای که میتوانید بهرکسی بخواهید واگذار کنید

حساب تشکیل سرمایه بانك عمران

بارانیهای سال در پیرایش

انواع بهترین بارانیها با بهترین پارچه‌ها در مدلها و طرحهای بی‌سابقه برای مردانه و پسرانه ـ زنانه ودخترانه

مغازه پیرایش: لاله‌زار

مغازه پیرایش: خیابان پهلوی نرسیده به‌سینما آتلانتیك

یکی از موسسات به‌ده نفر راننده بامشخصات زیر نیازمند است

۱ـ حداقل شرط تحصیلی سیکل اول متوسطه
۲ـ حداکثر سن ۳۰ سال
۳ـ دارا بودن گواهی نامه درجه ۲ همگانی
٤ـ انجام خدمت زیرپرچم یا برك معافیت سربازی (غیر از معافیت پزشکی) .

داوطلبان واجد شرایط میتوانند تقاضانامه خود را با ذکر مشخصات ومدارك فوق‌الذکر حداکثر تا تاریخ ۱۵ر۹ر٤۷ توسط پست به نشانی تهران صندوق پستی ۱٤ر۱۳۸۷ ارسال دارند .

آـ۵٤۳٦۸ ۱ـ۳

دیوان بدرقه عمر

ازمصنفات حبیب‌اله اسلامی.محتوی: منظومه‌های تربیتی اجتماعی ـ ترجیعات ـ رباعیات ـ قطعات فلسفی ومناظره‌ها منتشر گردید ودرتمام کتابفروشیهای معتبر موجود است . مطالعه کتاب فوق رابرای اهل ذوق وادب توصیه مینمائیم .

آـ۲۷۰٤۵ ناشر

مژده مژده

شاهنامه پهلوی اولین شاهنامه تنظیمی در دوران پرافتخار شاهنشاه آریامهر بقلم بانو یمنی (عظیمی) انتشار یافت ازکتابخانه ابن‌سینا تهران ابتیاع فرمائید.

آـ۲٦۸۱۷ ۱ـ۳

کلاسهای انگلیسی انجمن ایران وامریکا

ثبت‌نام برای دوره آینده کلاس های فشرده که هفته‌ای پنج روز روزی دو ساعت بین ساعات ۸ تا ۱۰ و ۱۰ تا ۱۲ صبح و ۲ تا ٤ بعداز ظهر تشکیل میشوند. در روزهای شنبه دوم و یکشنبه سوم و دوشنبه چهارم آذرماه صبح ها از ساعت ۹ الی ۱۱ و بعداز ظهر ها از ساعت ۲ الی ٤ بعمل خواهد آمد .

روز اول ثبت‌نام برای کلاس های از شش به‌بالا و روز دوم برای کلاس های از یك الی پنج خواهد بود . امتحان تعیین کلاس برای داوطلبان جدید در روز های پنجشنبه هر هفته و روز های ثبت‌نام انجام خواهد شد .

آـ۵۳٦۰٦ ۱ـ۳

آگهی مزایده

شرکت تعاونی تهیه و توزیع گوشت گاو وگوساله و گاومیش تهران و حومه کلیه پوست های گاو وگوساله و گاومیش محصول کشتار روزانه (دم کارد) رابرای مدت سه ماه تمام ازتاریخ یکم دیماه ٤۷ لغایت اسفندماه ٤۷ باشرایط زیر بفروش میرساند :

۱ـ پیشنهاد دهندگان بایستی درموقع تسلیم پیشنهاد مبلغ سیصد هزار ریال بحساب ۸۰۰ شرکت دربانك اعتبارات تعاونی توزیع شعبه کشتارگاه پرداخت ورسید آنرا بپوست پیشنهاد خود بدفتر شرکت واقع در دروازه شمیران خیابان هدایت تسلیم و چنانچه پس از اصابت مزایده از انعقاد قرارداد امتناع نمودند مبلغ سپرده بسود شرکت ضبط خواهد شد :

۲ـ پیشنهاد دهندگان بایستی پیشنهاد خود را از تاریخ انتشار این آگهی تاآخر روز شنبه ۲۳ر۹ر٤۷ لاك و مهر شده بدفتر شرکت تسلیم نمایند :

۳ـ پیشنهادات باید صریح وواضح بوده و شرکت به‌پیشنهادات مشروط و فاقد سپرده بانکی ویا خارج از موعد مقرر رسیده باشد ترتیب‌اثر نخواهد داد :

٤ـ داوطلبان شرکت در مزایده بایستی در ساعات اداری (صبح و عصر) برك شرایط مزایده رااز دفتر شرکت دریافت و پس‌از امضاء بضمیمه پیشنهاد خود تسلیم نمایند :

۵ـ پیشنهادات واصله در تاریخ یکشنبه بیست و چهارم آذرماه ٤۷ (۲٤ر۹ر٤۷) ساعت پنج بعد ازظهر درمحل شرکت باز و قرائت خواهدشد حضور پیشنهاد دهندگان در جلسه مزایده آزاد خواهد بود وشرکت دررد و قبول یك یا کلیه پیشنهادات مختار است و هزینه نشرآگهی بعهده برنده مزایده خواهد بود :

شرکت تعاونی تهیه و توزیع گوشت گاو تهران وحومه

آـ۵٤۳۹۰

مجله پست ایران

برای روشنفکران واقعی

این شماره مجله با تغییرات بسیار و مطالبی کم‌نظیر شامل : موضوعات اجتماعی- انتقادی - علمی - هنری - تاریخی - اقتصادی با مصاحبه‌هائی اختصاصی و کاریکاتور های متعدد و داستان هائی شیرین و صفحات مخصوص بانوان در ۷۲ صفحه بمدیریت بانو سپهر خادم منتشر گردید. تا نایاب نشده از روزنامه فروش ها ابتیاع فرمائید .

آـ۵۸٤۳۲۸

از فردا در سینما تخت جمشید

چهارهنرمند محبوب وپولساز سینما در بزرگترین شاهکار سینمائی خود .

متروگلدوین مایر تقدیم میکند

الیزابت تیلور ریچارد برتن الك گینس پیتر یوستینف

درفیلمی از پیترگلنویل

«کمدین‌ها»

پاناویژن و رنگی

The Comedians

بعلت طولانی بودن فیلم شروع سئانسها بقرار زیر است .

۲ـ ۳۰ر٤ـ ۷ـ ۳۰ر۹

بعدازظهر

آـ۵٤۲۳۰

داستانهای شگفت انگیز

سلسله داستانهائی که امروز تمام آثار بزرك پلیسی و جنائی وعشقی را تحت تاثیر قرار داده است .

دو تابلو چهار رنك

عکس بزرك چهار صفحه‌ای

دهها داستان و رپرتاژ نو که تازه‌گی آن برای پیر و جوان لطف خاصی دارد .

دوشنبه درمجله جوانان

آگهی جهت اشتغال موقت ماشین نویس فارسی و لاتین

وزارت دارائی بمنظور رفع نیاز فعلی واحدهای تابعه مرکزی ۳۰ نفر ماشین‌نویس زن بطورموقت که هیچگونه جنبه استخدام دولتی نداردوعلقه خدمت برای آنان ایجاد نخواهد نمود بطور پیمانی برای مدت محدود وموقت برطبق مقررات آئین‌نامه استخدام پیمانی بخدمت میپذیرد داوطلبان عموما باید واجد شرایط عمومی استخدامی باشند تادر صورت نیازواحدهای مربوطه پس از تحصیل مجوز استخدام رسمی بتوانند براساس مقررات قانون استخدام کشوری در امتحانات داوطلبان استخدام رسمی شرکت نمایند .

واجدین شرایط که‌سنشان از ۳۰ سال متجاوز نباشداز تاریخ نشر این آگهی لغایت ۵ روز فرم‌ذیل را تکمیل نموده بادو قطعه عکس ٤ر٦ باداره امور استخدامی کل کارگزینی تحویل نمایند تا ترتیب امتحان آنان داده شود .

ضمنا در صورت شرایط مساوی حق‌تقدم باداوطلبانی خواهد بود که مدرك تحصیلی بالاتر از سیکل اول متوسطه داشته باشند .

نام — نام خانوادگی — نام پدر — تاریخ تولد
روز — ماه — محل تولد — محل صدور شناسنامه
مدرك تحصیلی — شعبه تخصصی — مدرك ماشین‌نویسی
فارسی — لاتین — وضع نظام‌وظیفه
نشانی کامل پستی
امضاء داوطلب

۱ـ۲ آـ۵٤۳۸۷ مدیر کل کارگزینی وزارت دارائی

کلاس جدید آمادگی کنکور

آموزشگاه خزائلی برای کلاس جدیدی که جهت آمادگی مسابقات دانشکده‌های پزشکی وعلوم بزودی تشکیل خواهد شد ثبت‌نام میکند .

آدرس: خیابان شاه‌آباد ـ کوچه محمودی ـ دوره دوم آموزشگاه خزائلی

تلفن : ۳۳٤۸۸۱ ـ ۳۳۸۰۰٦

آـ۵۲۷۷٦ ۱ـ۲

یادی از رهی

رخت بربست و زجمع رفقا رفت «رهی»
از جهان سیر شد و نزد خدا گشت رهی
این رهی‌را که تو بگزیدی راه‌عرفاست
به از این راه نباشد بجهان هیچ رهی
زیستی با شرف و نام چو مردان خدا
گفت شاعر «تو چنان‌زی که بمیری‌برهی»

آذر ٤۷ ـ فرشید

آـ۵٤۳۵۸

رشت

اسب‌ها مست کردند!

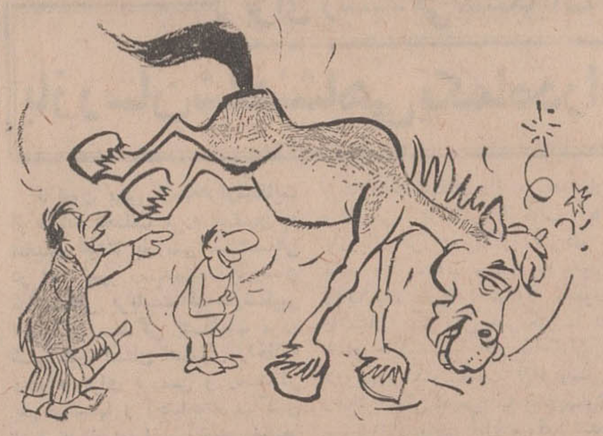

تا حالا سیاه مست شدن رفقا را دیده بودیم ولی چند روز پیش ، چهار اسب سم‌طلا دمی بخمره زده و رقص و جنجالی مستانه براه انداخته بودند که نگو و نپرس !

اما اگر بخواهید برایتان می گوئیم :

تنی چند از «بیماران عالم» در دهکده « احمد گوراب » نشسته بودندوپیاله میکشیدند و سخن در آداب عرق خوردن بود .

کم‌کم دنباله بحث کشید به مستی آنهم‌در عالم‌حیوانات، عده‌ای گفتند که جانوران‌هم مست میکنند و از خود مثل میزدند که گفته‌اند : (مستی و راستی) و عده‌ای که چندان مست نبودندطبعا مخالف‌بودند تا یکی درآمدکه تجربه کنیم و تجربه کردند !

چهار اسب چاق و چله اما سربزیر آوردند و چندچطول عرق در فراخنای گلوی این بردباران نجیب ریختند و بعد بتماشا نشستند .

اسب ها کم‌کم شنگول شدند بعد لول و کمی بعد لگدی بدرو دیوار و مجلسیان زدند و روانه کوچه و بازار شدند .

جنجالی بپا شد از لگد اسبانه آنها کسی ایمن نماند و کوچه های دهکده قرق‌شد و مردی که فرزندش با لگد اسب زخمی شده بود درآمد و یکی از اسبان مست‌راکشت و دیگران را ترس ریخت و از خانه بیرون آمدند واسبان را مهار کردند .

کسی که در شرط برده بود آخرین پیاله را سرکشید و زمزمه کرد : «نگفتم !؟»

مشهد

... وگرنه من همان پزشکیارم که هستم !

«حمیدخان» فرزند «آقا صادق» از صبح تا شب‌در بیمارستان روانی مشهد با دیوانگان سرو کله میزد، گاهی آمپولی به آنهاتزریق میکرد و گاهی با «دگنك» و پس گردنی قرص بحلقشان میانداخت .

«حمیدخان» کم‌کم به این‌موجودات بی‌مسئولیت دل بست وکاملا معتقد شد که آنها هیچ‌نقصی ندارندبلکه بعلت‌آنکه‌عقایدشان دراقلیت‌صرف است محکوم به بندو زنجیرهستند.

حمیدخان گاهی بسرش میزدکه مثل آنها همه بند ها را پاره کند و قیود را زیرپا بگذارد، هرچه‌دلش خواست بگوید و هرچه خواست انجام دهد تا اینکه این فکر هنگام اصلاح سرویس گردن‌براو مستولی شد و ناگهان با تیغ استاد سلمانی شاه رك خود را برید .

حمید خان در خون غوطه‌ور شد، جنجالی‌برپاگردیدو مردم‌سرآسیمه او را به بیمارستان سوانح مشهد منتقل کردند و از مرك نجاتش دادند .

حمیدخان برای ارتکاب این‌عمل تحت بازجوئی قرار گرفت ولی در جواب پرسش های متعدد فیلسوف‌مآبانه میخندید و میگفت :

کمال همنشین در من اثر کرد وگرنه‌من‌همان(پزشکیارم) که‌هستم..

مشگین شهر

«منوچهری» دوقسمت‌شد !

سال پیش از ۵۳۰ نفر دانش‌آموزدبیرستان‌منوچهری ۲۶۰ نفر مردود شدند .

بحساب‌نقص‌تعلیم وتدریس مگذارید ، چون قصد این‌بود که پایه تحصیلی آنها محکم شود !

عده‌ای از این محصلین برای دومین و سومین بار مردود شده‌اند .

غرض این بود که پایه تحصیلی آنها محکم تر شود!

اشکال کار در این است که دبیرستان دولتی نمی‌تواند نام دانش آموزی را که سه سال مردود شده بنویسد .

راه چاره‌آسان‌بود ومدرسه «منوچهری» دوقسمت گردید. قسمت دولتی و قسمت ملی ، بچه های سه سال در یك کلاس مانده باید شهریه‌ای مطابق مدارس ملی بپردازندو تازه واردین با شهریه دولتی نام نویسی کنند .

خوب ! اشکال دیگری در کار نیست ؟

چرا . جا برای نشستن کافی نیست گاهی اوقات میزبان‌ها به مهمان ها جاتعارف میکنند و گاهی میهمانان بمیزبانان می گویند : «اختیار دارید اینجا متعلق بشماست !»ولی موقعی که آداب میهمانی و میزبانی از میان برمیخیزد ، دور از جان همه ، شیرتوشیر عجیبی بپا میشود .

اولین عروسك سیاه آمریکا

این دختر کوچولوی ساکن لوس‌آنجلس که نامش «ترسی پرازا» میباشد عروسکی بدست دارد که با همه عروسك های دیگر فرق دارد :

«بابی‌نانسی» اولین عروسك «سیاه» امریکاست .

این عروسك را اسباب بازی فروش های کالیفرنیا ببازار عرضه داشته‌اند و طرفداران تساوی نژادی سخت از آن استقبال کرده‌اند . «فرانس‌سوار»

ایران و جهان در اطلاعات

آقاروی «تابلو»یشان نشسته‌اند!

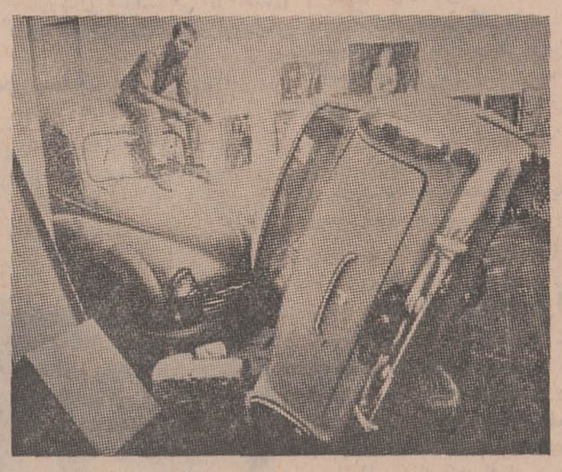

تعجب میکنید ؟ تصادف رانندگی آنهم در نمایشگاه تابلو های نقاشی ؟!

تعجب ندارد این هم یکی از آثار هنری جناب نقاش دانمارکی «پتراومان» است . در متن‌این اثرهنری نقاش دانمارکی از وقایع بحران فرانسه و جنبش دانشجویان در تابستان گذشته ، الهام گرفته است .

اینجا جناب نقاش بروی اثر هنری خود نشسته است.

«عکس ازمطبوعات خارجی»

ساوه

سقف سالن به‌کمبود اعتبار خورد !

«قربان وجود نازنینت گردم ..!

امید است که پیوسته ایام بسلامت بوده باشید ، اگر از احوالات اینجانب خواسته باشید تندرستی حاصل است و ملالی نیست جز کم لطفی شما و یا کم سعادتی ما ...!

باری ، عزیز بهتر از جانم ، بمصداق آنکه هزار وعده خوبان یکی وفا نکند . بطوری که مستحضرید سه سال قبل بنیان سالن سرپوشیده و استادیومی در شهر ساوه نهاده شد و دیوار آن نیز بالا رفت ولی سقفش به کمبود اعتبار و نداشتن بودجه برخورد و در این سه سال باد و باران و برف و بوران مرتبا از طول دیوار میکاهند و از عرض آن میسایند چنانچه محبتی فرمایند و اکرام‌را باتمام برسانند موجب نهایت تشکر و امتنان خواهد بود.

زیاده عرضی نیست ، باقی بقایت جانم فدایت !

هرکه باشد زحال ما پرسان
یك‌بیك را سلام ما برسان

«ورزشکار ساوه‌ای»

«سینماپارتی هم کیف‌دارد!

اخیرا در امریکا ، مخصوصا در کالیفرنیا نوع جدیدی «پارتی» مرسوم گردیده که در آن از مشروب ، رقص و پایکوبی خبری نیست بلکه مدعوین مثل بچه های مدرسه میروند و ردیف در صندلی های سالن می نشینند و برای آنها سینما نمایش میدهند .

و اما فیلم از قدیمی ترین فیلم های سینماست که هنرپیشگان آن اکثرا دارفانی‌را وداع گفته‌اندمانند «لورل» و «هاردی» ، یا فیلم های وسترن «گاری کوپر»مانند «ماجرای نیمروز» شرکت کنندگان درپارتی از این برنامه ها خیلی هم لذت می بردند .

فیلم های‌قدیمی‌سینما درهولیوود شبانه کرایه داده میشود و هریك نرخ مخصوصی دارد و قیمت آنهم خیلی ارزان است . مثلا شما می توانید یکی از فیلم های قدیمی «کلارك گیبل» را برای یك شب بمبلغ پنج دلار تقریبا معادل چهل تومان و یا «چپلی بر رودخانه کوای» را برای یك شب بمبلغ ۲۰ دلار (تقریبا ۱۶۰ تومان) کرایه نمائید .

مطبوعات جهان

اگهی مزایده شماره ۱ مورخه ۲۵ر۸ر۴۷

دانشکده افسری خورده‌نان حاصله از مازاد غذای دانشجویان و دانش‌آموزان وافراد جمعی دانشکده افسری ودبیرستان‌نظام را از تاریخ انعقاد بمدت‌یکسال از طریق‌مزایده کتبی‌بفروش میرساند . داوطلبان شرکت در مزایده می توانند بامراجعه به سررشته داری دانشکده افسری برك شرایط‌رادریافت وپیشنهاد خود ر ابا توجه بمفاد آن تنظیم و حداکثر تاساعت ۹ صبح‌روز سه‌شنبه ۱۰ر۹ر۴۷ بدفترسررشته داری تسلیم نمایند . کلیه پیشنهادات‌واصله درساعت ۱۰ صبح همانروز در حضور کمیسیون بازوقرائت خواهدشد . ۱مالف ۸۵۴۱

سررشته داری دانشکده افسری

۱_۳ آ_۵۴۰۳۴

ازنمایشگاه مصنوعات کشاورزی

تهران. سوم الی دهم آذرماه

دیدن کنید

خیابان آیزنهاور مقابل پپسی کولا

ماشین آلات و ادوات کشاورزی صنعتی و لوازم مربوطه، مواد شیمیائی مخصوص کشاورزی ، سموم دفع آفات نباتی ، محصولات کشاورزی، مرغ وجوجه ، تخم‌مرغ، دام ، موادشیمیائی و داروئی قابل مصرف در دامپزشکی، غذای‌دام، بذر سبزیجات وغله موادغذائی حیوانات، تخم‌مرغهای جوجه کشی، جوجه‌هـای یکروزه، لوازم دامپزشکی، انواع محصولات کاغذی، سموم گیاهی و طعمه‌های مختلف برای دفع حیوانات موذی ، مکملهای غذائی مورد مصرف در دامداری ، شیرهای مجهز به کنتورهای اتوماتیك ، رگولاتور جریان آب، ادوات مربوط به باران مصنوعی

کارخانجات سازنده

شرکت سهامی آگرا
شرکت سهامی آبیك
شرکت سهامی پازخم
شرکت صادرات مصنوعات کشاورزی اگرکس کو
شرکت سهامی آزمایشگاههای شیمیائی آسیا
شرکت سهامی هازرا
شرکت سهامی تاموگان
شرکت سهامی میلوبار
گروه پرورش جوجه وتخم‌مرغ
شرکت تهال مهندسین مشاور محدود
شرکت سهامی ترسیس
شرکت سهامی فولکمن ودکتر کافلر
شرکت ادوات آبیاری پلگ
شرکت سهامی آگان
شرکت سهامی کارخانجات کاغذسازی آمریکن-اسرائیل
شرکت بین المللی توسعه منابع آب
کارخانجات صنایع کشاورزی

نمایندگان فروش در ایران

شرکت آگریفارم بامسئولیت محدود
شرکت سهامی ماشینهای راهسازی
دفترفنی کشاورز
شرکت آگریفارم با مسئولیت محدود
شرکت سهامی ایران‌ایس
شرکت سهامی ایران‌ایس
شرکت سهامی ایران‌ایس
شرکت سهامی شیمیائی سم‌ساز
شرکت سهامی مرغداران تهران
شرکت سهامی مرغداران تهران
شرکت تهال مهندسین مشاور محدود
شرکت داروئی شرق
شرکت بین المللی توسعه منابع آب

شرکت سهامی مس کو
شرکت سهامی موتوربال

۵ سال تحصیل با ماهی ۱۰،۰۰۰ ریال
جایزه فوق‌العادهٔ آبان ماه
حساب تشکیل سرمایه بانك عمران
برای پیروجوان
وکسانیکه فکرعالی دارند

اخبار شهرستانها

ایجاد یک پل در مینودشت طلسم شده!

برای اسفالت ۱۸ کیلومتر جاده، چهار بار نقشه برداری کرده‌اند اما...

طغیان رودخانه پسرك ، رفت‌وآمد اهالی مینودشت‌را دریکی‌ازمحلات پرجمعیت شهر قطع میکند !

شهرداری مینودشت بعلت کسر بودجه تا چند سال دیگر قادر به انجام برنامه‌های عمرانی نیست .

اعزام قابله تحصیلکرده به مینودشت و پیاده کردن نقشه جامع شهر وایجاد سد «چهل چای» در این منطقه مورد تقاضای‌مردم‌است

...ایجاد پل بر روی رودخانه «پسرك» مینودشت، کمك بلاعوض بصندوق شهرداری این شهر ، اسفالت جاده ۱۸ کیلو متری مینودشت ـ گنبدکاوس که‌تاکنون سه چهاربار از آن‌نقشه برداری شده ، تکمیل ساختمان خانه پیشاهنگان ، احداث سد « چهل چای »تاسیس دبیرستان دخترانه و ایجاد راه فرعی کوهستانی دراین منطقه ازجمله مهمترین مسائل مورد بحث پنجمین‌جلسه هیئت مشورتی روزنامه اطلاعات در مینودشت بود... ابراهیم بشارتلو منشی هیئت مشورتی و خبرنگاراطلاعات در مینودشت ، تفصیل مذاکرات جلسه اخیر را بشرح زیر گزارش داده است.

طلسم پل «پسرك»

شاهمرادی

آقای شاهمرادی اولین ناطق جلسه در مورد پل«پسرك» صحبت کردویادآور شد : با اینکه‌مدتی از نقشه برداری و انجام کار های مقدماتی پل‌رودخانه پسرك مینودشت گذشته است معهذا کسی درفکر ساختمان آن نیست و با شروع فصل بارندگی و طغیان رودخانه، اهالی قادر نیستند از یکطرف رودخانه بطرف دیگر آن بروند و در طرفین رودخانه سرگردان و بلاتکلیف میمانند .

آقای شاهمرادی سپس گفت : تا آنجا که اطلاع دارم ، هزینه ساختمان پل«پسرك » از سه محل تامین میشود ۱ـ نخست وزیری ۲ـ وزارت راه ۳ـ استانداری مازندران. اماتاحال فقط استانداری بتعهد خود د راین زمینه عمل کرده و نخست وزیری و وزارت‌راه‌نسبت به پرداخت مبلغ سهمیه اقدامی معمول نداشته‌اند . چنانچه بقیه هزینه ساختمان پل از طریق نخست وزیری و وزارت راه حواله گردد ، طلسم پل پسرك خواهد شکست و خطر قطع عبور و مرور از روی رودخانه برای همیشه از بین خواهد رفت .

● **مایه تاسف**

آقای شاهمرادی آنگاه بوضع مالی شهرداری مینودشت اشاره کرد و ادامه داد : طبق اظهارآقای کلانتر شهردار جدید ، شهرداری مینودشت با کسر بودجه‌ای‌روبرو است که تا چند سال دیگر قادر به موازنه و تامین کسری آن نیست و خواه ناخواه قادر بانجام برنامه های عمرانی نخواهد بود. برای رفع مضیقه مالی شهرداری، استانداری مازندران باید بطور بلاعوض بشهرداری مینودشت کمك کند و اهالی‌منتظراقدام استانداری در این زمینه هستند...

ایجاد سد «چهل‌چای»

* افتتاح‌جاده‌خروجی شهربطول سه کیلو متر که مینودشت را از بن بست خارج میسازد .
* توجه بیشتر بوضع دامداران واعزام یکنفر دامپزشك باین‌منطقه.
* تاسیس‌جمعیت شیروخورشید سرخ در مینودشت .
* اعزام قابله تحصیلکرده باین شهر
* تاسیس دبیرستان دخترانه‌و افتتاح سیکل دوم دبیرستان برای پسران
* پیاده کردن نقشه جامع‌شهر و توسعه و تکمیل و اسفالت‌خیابان ها .

* **خرابی جاده**

قزلسفلو

آقای‌قزلسفلودومین سخنران جلسه موضوع خرابی‌جاده مینودشت ـ گنبد کاوس را مطرح ساخت و ضمن‌آن گفت :

از این جاده ۱۸ کیلو متری تاکنون سه چهار بار نقشه‌برداری شده ولی نمیدانم چرانسبت‌بمرمت اساسی و اسفالت آن اقدام نمی کنند و فقط به نقشه برداری‌اکتفا مینمایند !؟باید اضافه کنم که‌این قطعه راه در حال‌حاضربسیارخراب و پردست انداز است و روزانه حوادث رانندگی‌خونینی‌در آن‌روی میدهد . بالاتر از همه ، در فصل بارندگی جاده مزبور در محاصره گل و لای قرار میگیرد و ارتباط بین گنبد کاوس‌ـمینودشت بکلی قطع میشود . از مقامات اداره راه استان تقاضا میکنیم نسبت به اسفالت جاده مینودشت ـ گنبدهر چه زودتر اقدام لازم بعمل‌آورند..

* **باکمك مردم**

سرایلو

آقای‌سرایلو عضو دیگر هیئت‌مشورتی به ضرورت ـ تاسیس‌یك‌درمانگاه مجهز در مینودشت اشاره کرد وگفت: چندی قبل رئیس بهداری وعده دادند چنانچه قسمتی از هزینه درمانگاه را اهالی تقبل کنند‌اقدام‌بایجادیك درمانگاه‌مجهز در مینودشت خواهیم کرد و از اطاق های بیمارستان فعلی شهر برای این منظور استفاده مینمائیم. باید عرض کنم که اهالی آمادگی خود را برای هرگونه کمك اعلام داشته‌اند و حالا منتظریم تا آقای رئیس بهداری بوعده خود عمل نمایند .

● **ساختمان ناتمام**

«... ساختمان خانه پیشاهنگان‌مینودشت ناتمام مانده و چنانچه نسبت به تکمیل آن اقدام نشود،همین‌ساختمان نیمه تمام هم تبدیل کوچکزاده بخرابه خواهدشد.» آقای کوچك زاده تهرانی که ایراد کننده مطلب فوق بودسپس گفت : اگر قرار بود کار ایجاد این ساختمان پیش از تکمیل‌شدن متوقف گردد . چرا از اول آنرا شروع کردند وبودجه قابل ـ ملاحظه‌ای را بیهوده صرف آن نمودند ؟ از مسئولین آموزش و پرورش ومقامات‌سازمان پیشاهنگی کشور تقاضا میکنیم پرونده این ساختمان رامورد‌بررسی ورسیدگی قرار دهند و نسبت بتکمیل آن اقدام نمایند .

* **تکرار پیشنهادات**

عاج

آقای عاج نیز به احتیاجات عمومی اهالی که درجلسات قبلی هیئت مشورتی مطرح گردیده‌است اشاره‌نمودوخواستار شد که متصدیان امر نسبت بانجام خواستهای مردم مینودشت قدمی بردارند و ازمیزان مشکلات و گرفتاریهای عمومی بکاهند .این نیازمندیها فهرست‌وار بشرح‌زیر است:

* نصب تلفن شهری
* تکمیل ساختمان یکباب دبستان تازه ساز که در صورت عدم توجه باشروع‌بارندگی‌بصورت ویرانه درخواهد آمد.
* ایجاد راه فرعی کوهستانی مینودشت که‌مدتی قبل‌نقشه‌برداری آن انجام شده است .

* **چرا توجه نمیشود ؟**

قره جانلو

آقای قره جانلو آخرین ناطق جلسه نیز ضمن اشاره به احتیاجات مردم ـ مینودشت وضرورت توجه متصدیان‌امور بخواستهای مردم این منطقه اضافه کرد : از بدوتشکیل‌هیئت‌مشورتی اطلاعات‌درمینودشت‌تاکنون بکرات بمشکلات فوق اشاره کرده‌ایم و تعجب میکنیم که مقامات مسئول بجای رفع گرفتاریها و پاسخ‌دادن و رسیدگی بدرد های مردم و نواقص عمومی شهر ، مهر سکوت بر لب زده‌اند .

برای رسیدگی بشکایات مردم

بازرسان شاهنشاهی یکماه‌دراصفهان میمانند

تاکنون بیش ازسه‌هزارشکایت از طبقات مختلف مردم اصفهان به اعضای هیئت بازرسی شاهنشاهی در این شهر رسیده‌است.بازرسان شاهنشاهی بریاست تیمسارشکیبی اخیراکاررسیدگی بشکایات مردم شهر های استان اصفهان راخاتمه داده و برای بررسی و رسیدگی بدرخواستها و احتیاجات ساکنین اصفهان ، در این شهر مستقر گردیده‌اند .

گزارش خبرنگار ما دراصفهان حاکیست :اعضای هیئت بازرسی بمنظور تسریع در کار رسیدگی باحتیاجات مردم ، بچند کمیته تقسیم شده‌اندو شکایات‌واحتیاجات اهالی ، در حضور نمایندگان‌آنان صورت میگیرد . مدت توقف بازرسان شاهنشاهی‌درشهراصفهان یکماه خواهد بود.

● **در خمام**

بازرسان شاهنشاهی در استان گیلان به شکایت‌کشاورزان‌ساحل مرداب بندرپهلوی دائر برساختمان و لاروبی «زه‌کش » طالب آباد به‌دریای خزر رسیدگی کردند و توجه وزارت آب و برق را بانجام و تکمیل طرح مزبور معطوف داشتند گزارش خبرنگار ما در خمام حاکیست : کار ساختمان و لاروبی زهکش طالب آباد وسایر زهکش هائی که‌بمرداب بندرپهلوی میریزد از مدتی قبل متوقف شده بود وبزودی وزارت آب و برق، با همکاری کشاورزان تحت نظر مستقیم سازمان آب منطقه‌سفیدرود کار ساختمان زهکش طالب آباد را شروع میکند .

* **در نور**

روز گذشته اعضای هیئت‌بازرسی بسر پرستی تیمسار شهریاری در استان مازندران ، بمنظوررسیدگی بشکایات و نیازمندیهای اهالی‌نور باین شهر وارد شدند و مورد استقبال قرار گرفتند ...

بنا بگزارش خبرنگار ما در نور: اعضای هیئت مذکور در اولین‌روز اقامت خود در نور از نقاط مختلف شهر بازدید کردند و سپس به رسیدگی شکایات پرداختند .

* **در میاندوآب**

بازرسان شاهنشاهی بریاست تیمسار سپهبد مبین درآذربایجان در میان استقبال عده زیادی از روسای ادارات و معتمدین محلی میاندوآب باین شهر وارد شدند و در ساختمان شیر و خورشید میاندوآب مستقر گردیدند .

رئیس هیئت بازرسی شاهنشاهی در آذربایجان ضمن شرکت در اجتماع‌مردم میاندوآب‌اظهارداشت: چنانچه از طرف کارمندان ادارات دولتی بشما مردم ظلم و اجحافی شده است شکایت خود را بکمیته های هیئت بازرسی تسلیم دارید و مطمئن باشید که دقیقا رسیدگی خواهد شد .

شبکه تلویزیونی در کرمان ایجاد میشود

کرمان ـ آقای مومن پوررئیس اداره رادیو کرمان ضمن شرکت در سمینار فرمانداران و مدیران کل و روسای دوائر دولتی استان کرمان ،قسمتی ازبرنامه‌های آینده اداره انتشارات و رادیو کرمان را اعلام داشت .

طبق اظهار آقای مومن‌پور ، طی برنامه چهارم آبادانی کشور یك شبکه تلویزیونی در کرمان ایجاد خواهد شد و کار ساختمان مرکز فرستنده ده کیلووات‌ی رادیو و ساختمان اداره انتشارات و رادیو کرمان آغاز خواهد گردید .

زائرین خانه خدا در مشهد علیه «وبا» وآبله مایه‌کوبی شدند

روز گذشته کسب اطلاع شد که‌انجام‌تشریفات بهداشتی و تلقیح‌واکسنهای مختلف‌جهت کسانیکه قصد تشرف بمکه معظمه را دارند در مشهد آغاز گردیده است . یك مقام مطلع در این مورد بخبرنگار ما در مشهد گفت:صدور کارت بهداشتی بین‌المللی برای این افراد مستلزم تزریق واکسن‌آبله در یك‌نوبت و واکسن ضدوبا دردونوبت میباشد و زائرین میتوانند همه روزه بمنظور واکسیناسیون باداره کل بهداری خراسان مراجعه نمایند

تجدید ساختمان اسکله ۱۰۸ متری بندر شاهپور ....

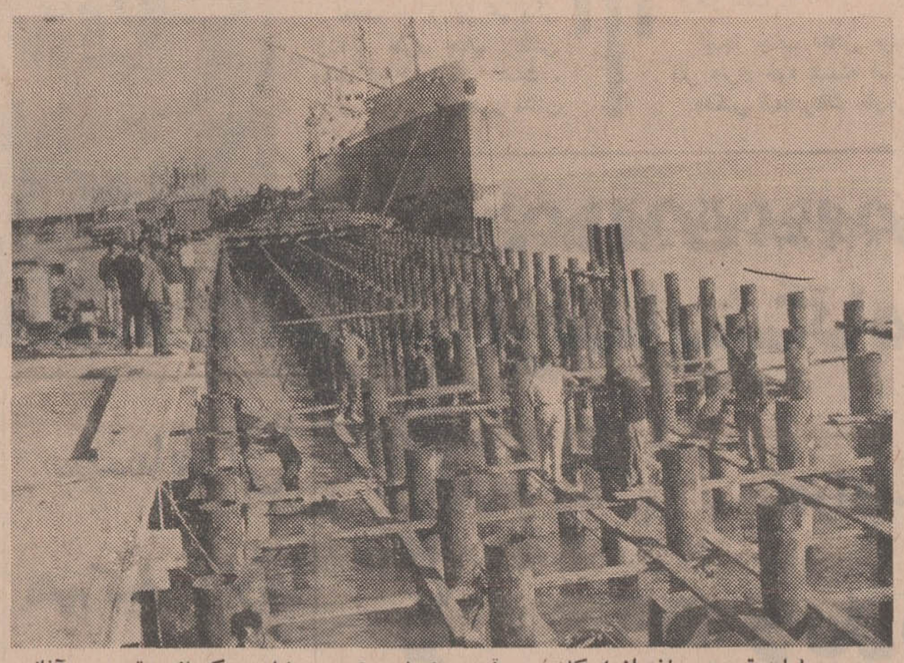

عملیات تجدید ساختمان اسکله‌چوبی قدیمی ۱۰۸ متری بندر شاهپور که از مدتی پیش آغاز گردیده در شرف اتمام است و با تکمیل‌آن،قدرت تخلیه و بار گیری در این اسکله تا دویست‌هزار تن افزایش خواهد یافت .

این پروژه شامل ازدیاد خطوط راه آهن‌در اسکله ، تجدید الوار های سطح اسکله و تقویت پایه های فولادی آن میباشد که قسمت اعظم‌طرح مزبور انجام گردیده است .عکس ، عده‌ای از کارگران‌رادر حال تقویت پایه‌های‌فولادی(لوله‌ای) و تعویض الوار های سطح اسکله را نشان میدهد.
بندر شاهپور ـ خبرنگار اطلاعات

مرغ مرگی دردرگز!

اخیرا یك‌نوع بیماری‌بین‌مرغان درگزودهات حومه‌شیوع یافته‌وروزانه‌دهها مرغ بر اثر ابتلاء به‌آن تلف میشود . دارندگان مرغها طی هفته گذشته‌برای جلوگیری از مرغ مرگی و سرایت بیماری بسایر مرغها مکرر بمقامات دامپزشکی درگز مراجعه کرده‌اند اما نتیجه مثبتی نگرفته‌اند و اتلاف مرغها همچنان ادامه دارد .مرغداران‌شهرستان درگز از مقامات دامپزشکی استان خراسان تقاضا دارند هرچه زودتر برای جلوگیری از مرغ مرگی دردرگز اقدام لازم بعمل‌آورند. خبرنگار اطلاعات : شجاع

چند خبر کوتاه

● **اصفهان :**

اولین جلسه انجمن «دوستداران گل » دراصفهان‌در دفتر کار آقای همایونفر استاندار اصفهان تشکیل شد. استاندار در این جلسه ضمن خرسندی از تشکیل انجمن دوستداران گل اظهار داشت : من‌نیز مانند شمابه‌پرورش و نگهداری گل علاقمندم بخصوص که‌شهر اصفهان‌از نظر آب‌و خاك برای پرورش گل بسیار مستعد است.

از طرفی خارجیانی که باصفهان می‌آیند وهمچنین خود مردم این شهر به پرورش و خرید گل‌عادت کرده‌اند و تشکیل چنین انجمنی لازم بنظر میرسد .

* **شهسوار :**

دویست نفر از معلمان حوزه فرهنگی شهرستان شهسوار که سر گرم طی یك دوره آموزشی‌برای‌تدریس در کلاسهای دوم پیکار با بیسوادی بودند جهت تدریس بکلاسهای پیکار با بیسوادی معرفی شدند . این عده‌طی یك دوره سی ساعته ، تعلیمات لازم جهت تدریس در کلاسهای دوم پیکار با بیسوادی را فرا گرفته‌اند .

* **تبریز :**

آخرین جلسه کنفرانس فرمانداران شهرستان‌های استان آذربایجان شرقی با حضور آقای سرلك استاندار درکاخ استانداری تشکیل شد .

در این جلسه ابتداء آقای سرلك درمورد اهمیت‌همکاری سازمانهای دولتی و فرمانداریها با اداره اطلاعات ورادیو بیاناتی ایراد کرد و اضافه کرد از آقایان فرماندار ها میخواهم که گزارش کارهای انجام شده محل‌ماموریت خود را در اختیار رادیو قرار دهند .

این کنفرانس با صدور قطعنامه‌ای بکار خود پایان داد

● **کرمان :**

تعدادی از دوشیزگان دیپلم کرمان که در مراسم قرعه کشی سپاهیان دانش بهداشت و خانه‌داری شرکت کرده و معاف شده بودند برك معافیت خود را از اداره سپاه‌دانش کرمان دریافت نمودند از میان داوطلبان که در قرعه کشی شرکت کرده بودند فقط ۱۸۵ نفر انتخاب شدند و جهت آموزش بمراکز تربیت معلم ، آموزشگاه عالی پرستاری رازی و اداره کل آبادانی و مسکن کرمان اعزام گردیدند .

فرودگاه بین‌المللی بندر عباس برای فرود هواپیماها آماده شد

روز گذشته آقای یمین افشار استاندار سواحل جنوب ازعملیات ساختمانی فرودگاه بین‌المللی بندرعباس که اولین قسمت اسفالت‌باند آن پایان یافته است بازدید نمود .

بنابگزارش خبرنگار ما دربندر عباس : فرودگاه بندرعباس اکنون برای فرودهواپیماهای ٤ موتوره آماده است و پس‌از تکمیل عملیات ساختمانی فرودگاه ، هواپیما های بزرك مسافر بری‌و هواپیما های مافوق سرعت صوت میتوانند دربانده آن فرود آیند.

مسافر کشتی نوح هروئین داشت !

مامورین پلیس راه‌آهن آذربایجان بیکی از مسافرین « کشتی نوح»که از بندر گلمانخانه دریاچه رضائیه عازم‌بندر رحمانلو بودظنین شدند و ضمن بازرسی بدنی که از وی بعمل آوردند مقدار ۳۵۰گرم هروئین کشف کردند .

خبرنگار مادر تبریز گزارش داد: صاحب هروئین هابنام محمد مقدسی که‌خود راگرفتار دید درصدد تطمیع‌مامورین پلیس برآمد و ازآنها خواست در قبال گرفتن هفت‌هزار ریال پول نقد اورا آزاد بگذارند امامورین پلیس این‌موضوع رانیز صورتجلسه کردمو وویرا باهروئین مکشوفه تحویل مقامات قضائی دادند.

درهاشم آباد شهرری : تخریب کوره‌ها شروع شد

پیش از ظهر روز گذشته عملیات تخریب کوره های آجر پزی در هاشم‌آبادشهرری باحضور آقایان شادمان استاندار استان مرکزی ، شهابی فرماندار شهر ری ،نغزگو شهردار ، اعضای‌هیئت مشورتی روزنامه اطلاعات در این شهر و عده‌ای‌از معتمدین در محل کوره‌ها آغاز شد .

بنابگزارش خبرنگار ما در شهرری : تخریب این کوره کماکان ادامه خواهد داشت ، سرپرستی گروه «تخریب» راآقای‌سروان‌صادقی فرمانده گروهان ژاندارمری شهرری بعهده دارد.

کمبود گوشت دربندردیلم برطرف‌شد

تا سال گذشته هنگام ماه‌مبارك رمضان کمبود گوشت و سایر مایحتاج عمومی در بندردیلم‌موجب ناراحتی و شکایت اهالی میگردید اما امسال با اقداماتی که توسط بخشدار و سر پرست شهرداری بندر دیلم صورت گرفت ،گوشت و سایر ارزاق بطور وفور در اختیار اهالی قرار گرفته و موجب خشنودی و رضایت‌مردم‌شده‌است.اهالی تقاضا دارند ترتیبی داده شود که مسئله کمبود گوشت و ارزاق بطور کلی در این منطقه از بین برود .

برنامه تلویزیون ایران — فرستنده آبادان

دوشنبه ٤ر۹ر۱۳٤۷

ساعت ۶ـ۰۰ سلام شاهنشاهی
۶ـ۰۱ اعلام برنامه
۶ـ۰۳ کارتون
۶ـ۳۰ فیلیپر
۷ـ۰۰ خفاش
۷ـ۳۰ جوانان و تلویزیون
۸ـ۰۰ مهاجمین
۹ـ۰۰ اخبار با فیلم خبری
۹ـ۳۰ حس ششم
۱۰ـ۰۰ پاسداران صحرا
۱۰ـ۳۰ شانون

بهار و خون و افیون

نوشته احمد احرار

ـ۱٤۰ـ

اسماعیل میدانست تازمانی‌که هرکدام از شاهزادگان بیکی از طوایف قزلباش متکی باشند بریدن رشته حیات آنان آسان نخواهد بود . خصوصا که بعداز مرك مصطفی میرزاو سلیمان میرزامابقی برادران پای در گلیم کشیده خود را با امور دولتی و وقایع مملکتی آشنانمی ساختند واسماعیل کمترین بهانه‌ای‌برای تعرض بایشان نداشت.روزی که‌بتحریك و اشاره اسماعیل غائله صوفیان درگیر شد ، برای او بهانه و فرصتی پیدا شد که شاهزادگان را از زیر لوای‌قزلباش خارج ساخته در دسترس خویش قرار دهد و بدین جهت ، درحالی که کلیه امرای قزلباش یراق بسته‌دست اندرکار جدال با صوفیان و اعاده امنیت بودند ، ماموران اسماعیل با فرامینی‌که دردست داشتند باقامتگاه محمود میرزا، امامقلی میرزا واحمد میرزا رفتند و دور ازچشم امرای روملو و استاجلو و افشار آن سه نوجوان راازخانه بیرون کشیده بدولتخانه بردند و در حوالی میدان اسب در سه نقطه مجزا باز داشت کردند .

غوغای واقعی در منزل سلطان ابراهیم میرزا لحظه‌ای پس‌ازخروج شمخال‌سلطان وهمراهان وی آغاز شد. آنها از عمارت بیرونی شاهزاده بکوچه درآمدندوبی تامل براسبهای خود سوار شده باز گشتنددر حالیکه جسد بیروح ابراهیم میرزا را در تالار عمارت بیرونی منزلش بجای‌نهاده بودند . هنگام خروج جلادان در بیرونی هیچکس دیده نمیشد و خانه بزرك وزیبای ابراهیم میرزا باعمارت تودرتو و باغچه‌های پر از گل وگیاه را سکوت سنگینی‌احاطه کرده بود . باآنکه همه اهل منزل‌حدس میزدند در عمارت بیرونی چه میگذرد هیچکدام جرات نزدیك شدن‌وخبرگرفتن از آنجا نداشتند .ساکنان خانه‌از کوچك وبزرك واز بستگان شاهزاده گرفته‌تاخدمه منزل نسبت به‌آن زن و مرد مهربان‌بنظر احترام وارادت مینگریستند و قلوبشان از محبت آندو سرشار بود . بهمین جهت کسی مایل نبود پیش از دیگران باحقیقت مشمئز کننده روبرو شود و راوی چنان خبر شوم و دهشت‌آوری بشمار آید.

بانوی منزل همچنان مدهوش بود و چند دقیقه پس از مراجعت دژخیمان ، آهسته چشم گشود و رفته رفته‌همه‌چیز بخاطرش آمد. چشمان به‌اشك آلوده زنان ومردانی که گرد بستروی حلقه زده بودند ازوقوع حادثه شوم حکایت داشت ، خصوصاکه در بین آن چهره‌های آشناازسیمای نجیب ومهربان شوهرش اثری نمیدید . موجی از وحشت بچهره‌اش هجوم برد وخطوط صورتش رادرهم ریخت. لبان بیرنگش بزحمت ازهم گشوده شد :

ـمیرزا ...میرزا کجاست ... میرزاچه‌شد!

وبعد ، چنین بنظر رسیدکه‌جواب‌سئوالش را درذهن خود یافته است. اندام بیمار ـ گونه خودرا در بالاپوشی پیچید و پای برهنه بطرف عمارت بیرونی روانه شد .

محمد حسین میرزا و تنی چند از اهل منزل وقتی از قصد گوهر سلطان بیگم آگاه شدند در صدد برآمدند اورا ازین خیال بازدارند و به‌بستر باز گردانند .اما بانوی منزل بالحنی تحکم‌میز به‌آنها نهیب زد:

ـهیچکس حق ندارد قبل از من به‌آنجا برود ... من میدانم که آنجا چه خواهم دید و خودم را برای دیدنش آماده ساخته‌ام ... من مایل نیستم از اهل این خانه کسی میرزا را در حالتی دور ازوقار وتشخص ببیند ... او خودش اینطور میخواست ... در همه عمر ...

محمد حسین میرزا فرزند سلطانحسین میرزا وبرادرزاده سلطان ابراهیم میرزا که خود در مرك پدر سوگوار بود وبرای استقبال از غم تازه‌ای مهیا میشد وقتی چنین دید بدیگران اشاره کرد که ازسر راه بانوی خود کنار بروند و شخصاگوهر سلطان بیگم را تا عمارت بیرونی همراهی کرد . جسد سلطان ابراهیم میرزا در حالیکه حلقه کبودی دور گردنش بچشم میخورد داخل تالار عمارت بیرونی‌انتظار آندو را میکشید . گوهر سلطان بیگم چنانکه گفتی بربالین شوهر خفته خویش حاضر شده است‌در نهایت بردباری‌بستری آماده ساخت و بکمك محمدحسین میرزا، شاهزاده رابدرون بستر انتقال داده روی چهره‌و اندام اورا پوشانید و آنگاه مانند عاشقی به راز و نیاز نشست.

رمضان بهار اسلام است

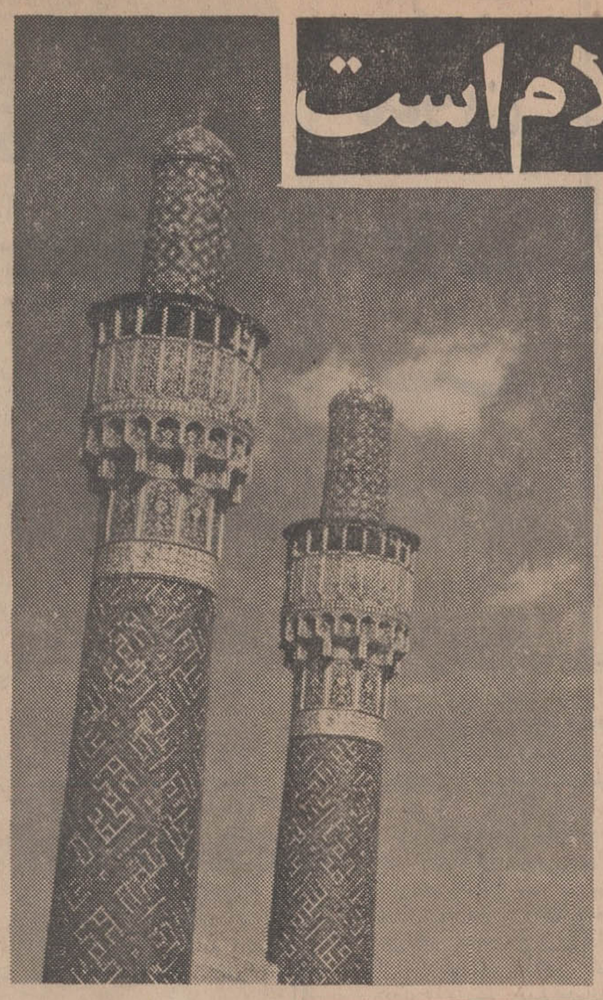

قیافه شهرهای ممالك اسلامی عوض شد ، چون پس ازرویت هلال‌ماه مبارك رمضان‌مسلمین باشوق و اشتیاقی وافر و با قلوبی آکنده از محبت وعشق بمبداء، بانجام‌فرایض خاص‌این ماه مشغول میشوند ...

شبانگاهان آواز حزین مناجات‌گران گوشها را می- نوازد و قلبها را از مهری عمیق آکنده‌میسازد دعای‌سحر گفتگوی مسلمین‌با پروردگار است واذان سحرگاهان آغاز ریاضتی که جان را صفامی- بخشد .

رمضان بهار اسلام است ، همچنان که در بهار طبیعت‌نو میشود وجماد و نماو حیوان جانی تازه می‌یابند ، رمضان نیز بجهان معنویت‌اسلام‌نیروی تازه‌ای می‌بخشد.

میلیونها انسان عاشق وشائق در اجرای احکام خدا می- کوشند و توجهشان بمبداء و خدای یگانه آنهارااز هرگونه انحراف و گناه بدور میدارد.

*** آغاز روزه دراسلام**

درسال سیزدهم‌بعثت‌ودومین سال هجرت حضرت محمدصل‌الله علیه- وآله در غزوه بدر پس‌از نزول وحی ازجانب خدای بزرك روزه را درمیان سربازان اسلام برقرار فرمود .

پیغمبر (ص) برای‌آنکه مجاهدان اسلام برای‌جنك باکفاروقت وفرصت کافی داشته باشند ونیاز طبیعیشان آنان را ازجهاد بازندارد وقت غذارا تغییر دادو مجاهدان اولین غزوه اسلام بجای ظهر بهنگام سحرغذا خوردند .

این‌روش روح مقاومت وآمادگی در برابر حوادث‌را درآنها تقویت کردو آنها بزندگی دوراز تنعم‌عادت کردند . پس از آن وحی‌الهی روزه رابرای عموم مسلمانان واجب‌ساخت.

چون وحی آسمانی درباره روزه درماه رمضان نازل شده بود اجرای آنرا نیز بهمین ماه اختصاص دادند.

● فلسفه روزه

دین صحیح دینی است که بتمام احتیاجات مادی و معنوی فرد و جامعه پاسخ دهد . آنهم پاسخی کامل و اقناع کننده ...

باین جهت درباره روزه نمیتوان سطحی قضاوت کرد ، مثلا اظهار نظر نمود که روزه‌از جهت بهداشت برای سلامت مردم مفید است و یا برعکس اظهار نظر کرد که روزه سلامت مردم رادر خطر میاندازد.

باید دانست که اسلام‌دین‌فطرت استو بر اساس فطرت و طبیعت انسانی بنا شده و چیزی خارج‌از خصوصیات بشری به آن تحمیل نگشته است .

«بدین پاك و خالص روی‌آور ، بهمان دین‌فطری که خداوندسرشت مردم رابرآن خلق کرده است . آفرینش الهی را تغییری نیست و اینست آن دین پایدار وجاوید.»

حال بایددید که‌روزه چگونه‌برفطرت انسان منطبق است چه طبق نص‌آیه مذکوره تمام دستورات دین‌اسلام و اعتقادات و فرایض باید منطبق با فطرت آدمی باشد وباین دلیل روزه نیزباید بیکی از نیازمندی های طبیعت بشر پاسخ دهد ...

نکته‌ای که لازم بتذکر است اینست که مذاهب آسمانی خصوصا اسلام‌تنها به جنبه علمی قضایاتوجه نکرده‌اند بلکه عمل را نیز مد نظر داشته‌اند و مکتب های‌مذهبی بیشتر ازآنچه‌رنك‌علمی‌داشته‌باشدیك‌مکتب تربیتی بشمار می‌آیدو روزه یکی از برنامه‌های بسیار قوی و موثر تربیتی در اسلام است .

آدمی در میدان تنازع بقا وجهان پرفراز و نشیب ودر مقابل حوادث و وقایع ناگهانی وناشناخته احتیاج به تملك نفس وقدرت روحی دارد واین قدرت روحی است که او را ازبوته های آزمایش‌سرافرازبیرون‌می‌آورد.

انسان باتکاء عقل وخردخود از بسیاری بدیها اجتناب‌میکند ، فی- المثل دزدی که‌در هرآئین وشریعتی ودربین هرقوم وملتی و باهر گونه اعتقادی زشت و ناشایسته است‌زیرا اساس اعتماد را که زیر بنای هر هرجامعه ایست متزلزل میکند وتنها دین نیست که دزدی را منع میکند بلکه انسان بمدد عقل و خرد خود نیز میتواند تشخیص دهد که دزدی نباید کرد .

اگر مشکلات انسان تنها بمدد عقل وخرد حل میشد دراین میان دین دیگر نقشی‌نداشت امااین عقل باید پرورش یابد و باید از عواملی که ممکنست برای لحظات کوتاهی آنرا از آدمی سلب کند برحذر باشد . باین سبب دین تقوی رادر بشر تقویت میکند تاآنجا که تقوی بصورت یك خصیصه‌باطنی درانسان درآید وهمین تقوی است که انسان رادر لحظاتی از سقوط حفظ میکند وروزه عاملیست که تقوی وخویشتن داری رادرآدمی تقویت‌میکند .

*** مقاومت یکماهه**

روزه اسلام عبارت از مقاومت یك ماهه‌ایست که انسان باید درمقابل تمایلات خود داشته باشد . این مقاومت یکماهه را که در حقیقت تمرین تقوی و پرهیزکاری است اسلام برتمام کسانی‌که واجدشرایط باشند واجب کرده است و در روز های ماه اجسام مسلمانان باید حتی از لذات حلال نیز امساك کنند .

این تمرین و مراقبت یکماهه قدرت پرهیز از گناه و لذات حرام رادر آنها زیاد میکند وحالت تملك نفس و خویشتن داری راکه لازمه شخصیت یك متقی است‌درمسلمانان میافزاید .

آدم روزه دار طی یك ماه‌هرلحظه باید مراقب خود باشد تا عملی که باطل کننده روزه است از او سر نزند، یك‌ماه تمام تمایلاتش را با دقتی عجیب کنترل میکند و حتی عادت های نیرومند چندین ساله‌را در روزه ماه رمضان ترك مینماید.

بدیهی است که‌این تمرین عملی واین مراقبت دقیق یکماهه سرمایه تملك نفس رادرانسان تقویت میکند وآدمی ازاینکه بازیچه دست هوس وتمایلات نابجای خود باشد نجات می‌یابد .

● روزه و بهداشت

اخیرا عده‌ای سعی میکنند روزه را خلاف بهداشت جلوه دهند ، خصوصا گرسنگی مداوم را موجب بروز زخم معده وناراحتی های دیگر جهاز هاضمه بشمار آورند .

نخست باید دانست که در اسلام هرگونه ریاضتی که بضرر جسم باشد وسلامتی رابه مخاطره بیاندازد حرام‌است‌ودرموردروزه‌نیزهمه‌افرادی که‌روزه ممکن است مغایر باسلامتی آنها باشدازاین‌فریضه معاف‌هستند.

چون هدف اسلام از روزه یکی تقویت قوه‌تملك است ودیگر ایجاد همبستگی عاطفی بین مسلمانان و قوانین‌روزه که کاملا براصول‌روانی وفطری بشر بنانهاده شده است‌حتی آنان راکه‌قادربه‌روزه گرفتن‌نیستند درماه رمضان دراین همبستگی‌عاطفی شریك و سهیم گردانده است .

*** جنبه‌های اخلاقی**

روزه‌دار نباید دروغ‌بگوید، نباید ازکسی غیبت کند ، باید ازسخن چینی ،بپرهیزد . قسم دروغ برزبان نراند ونگاه بشهوت‌برکسی نیاندازد وبرمال کسی طمع ندوزد.

اینهارا که‌شرع‌بهنگام‌روزه داری منع کرده عوامل برهم زننده اعتماد ومحبت وعفت اجتماعی است واسلام قصد دارد بادستور روزه این عادات رااز مردم سلب کند .

اینست فلسفه روزه که اسلام آن را به‌مسلمین تکلیف نموده استو در ماه رمضان اساس دین مبین استحکام بیشتری میبابد و دین رونقی تازه میگیرد . رمضان ماه مبارکی است ماه‌دعاهای‌مستجاب .

در حاشیه ...

*** رمضان ماه رویدادها**

در حاشیه ماه مبارك رمضان میتوان گفت که این ماه هم ماه ماتم و هم ماه مسرت است دراین ماه حضرت امام‌حسن(ع) دومین امام شیعیان چشم بجهان گشود .

*مولای متقیان علی‌بن ابیطالب علیه‌السلام درماه رمضان با ضربت گروه تروریست خوارج از دنیا رخت بربست .

*قسمت اول قرآن کریم در این ماه نازل شد .

جنك بدر در دومین رمضان بعد از هجرت روی داد.

*در هشتمین رمضان بعد از هجرت مکه آزاد شد .

*در رمضان سال ۹۱ هجری مسلمین «آندلس» را فتح کردند .

*** مراسم ماه رمضان**

*مردم تهران و بعضی از شهرهای ایران شب ۲۷رمضان که مصادف با شب مرگ «عبدالرحمن‌بن ملجم» قاتل علی‌بن ابیطالب (ع) است کله پاچه میخورند ...

تابحال مناسبت اینکار روشن نشده است .

*دختران در رمضان از مردانی که نامشان علی یامحمد است پول گدائی میکنند وعقیده دارند که اینکار یمن دارد.

*زولبیا وبامیه شیرینی خاص ماه رمضان است .

*یکی از مظاهر ماه رمضان که در دوره صفویه وقاجاریه مرسوم بود وحالا متروك شده این بود که دراین ماه دراطراف مساجد بازار مکاره تشکیل میشد وشاید این بدان سبب بودکه دراین‌ماه مراجعین به‌مساجد بیشتر بودند .

*** روزه درایران**

اجرای مقررات ماه مبارك رمضان درایران ، پس ازنفوذ اسلام در این سرزمین آغاز شد و ایرانیانی که اسلام آوردند از همان سالهای نخست فرایض روزه وماه رمضان رانیز اجرا کردند .

شاید این بدان‌جهت بود که روزه‌گرفتن در ایران سابقه داشت . شاهنامه فردوسی تاریخچه روزه را مربوط به زمان تهمورث میداند ومیگوید درزمان او خشکسالی اتفاق افتادو شاه امر کرد که اغنیا فقط یك‌بار درشبانه روز غذا بخورندو غذای دیگر را بفقرا بدهند .

*** حوادث ماه رمضان درایران**

*«کریمخان زند» در ماه رمضان موفق بتصرف بصره گردید .

محمدعلی میرزا پس از خلع سلطنت و پناهنده شدن بسفارت روس از مجلس درخواست کرد که تایکماه رمضان‌بوی مهلت داده شود تا بتواند روزه بگیرد . بااین تقاضای شاه‌مخلوع بشرط آنکه از سفارت خارج نشود موافقت شد ومحمدعلیشاه شبها همراه امیر بهادر وزیر جنك خوداز خواب برخاسته ، سحری میخورد و از پشت بام سفارت متفقا اذان میگفتند .

*** جرم کم میشود**

آمار جنایات درماه رمضان بطور چشم‌گیری پائین‌میآید واین بدان‌جهت است که‌عبادات ماه‌رمضان واحترام این‌ماه‌مبارك حتی کسانی را که‌در ماههای دیگر چندان مقید به‌اجرای احکام نیستند دراین ماه از گناه ومعصیت باز میدارد .

*** توپ سحر وافطار**

از قدیم‌الایام این رسم باقی مانده است که هنگام سحر وافطار باشلیك چند گلوله توپ به‌اطلاع مردم برسد ، وبااینکه دراین ایام رادیو وتلویزیون شاید بمراتب بهتر بتوانندمردم را از وقت سحر وافطار آگاه کنند بازاین رسم باقی‌است ودرچند نقطه شهر توپ شلیك میشود .

*** رویت هلال ماه**

هرسال در رویت هلال غره ماه مبارك رمضان و غره شوال که عید فطر و پایان رمضان است اختلافاتی پدید میآید. این اختلافات بعلت یکی نبودن افقهاست وبدین جهت سه سال پیش سلطان حسن دوم پادشاه مغرب پیشنهاد کرد که علمای دین و دانشمندان هرسال رویت هلال ماه مبارك ورویت هلال شوال را از طریق علمی در ۳افق‌های مختلف تعیین کنند واین پیشنهاد مورد استقبال همه ممالك اسلامی قرار گرفت ولی عملا تاکنون اقدامی قاطع دراین‌مورد انجام نگرفته است .

● روزه وزخم معده

دو سال قبل رئیس جمهوری تونس «حبیب بورقیبه» اظهار داشت که روزه بازده کار کارگران را کم میکند وعملا باقتصاد کشور لطمه میزند . او اعلام کرد که اگر کارگران مایلندمیتوانند روزه بگیرند ولی باید بکارشان نیز برسند وخود بعنوان پیشقراول اعلام داشت که روزه نخواهد گرفت .

از این تصمیم رئیس جمهور ۲۵ درصد مردم تونس‌استقبال کردند و ۷۵ درصد بقیه از آن استقبال ننمودند .

در همان سال نمایندگان مصر و ترکیه درکنگره جهانی امراض معدی اعلام کردند که روزه موجب زخم معده‌میشود . این‌نظریه نیز مدتی بحث موافق و مخالف رادر جوامع اسلامی برانگیخت .

رپرتاژ

یکروز وقتی کودك خود را بازی میدهید ناگهان
باتلفن بشما مژده میدهند که:

درقرعه‌کشی بزرگ آریا وشاهین برنده شده‌اید لطفاً
بیائید وپول اتومبیل خودراپس بگیرید

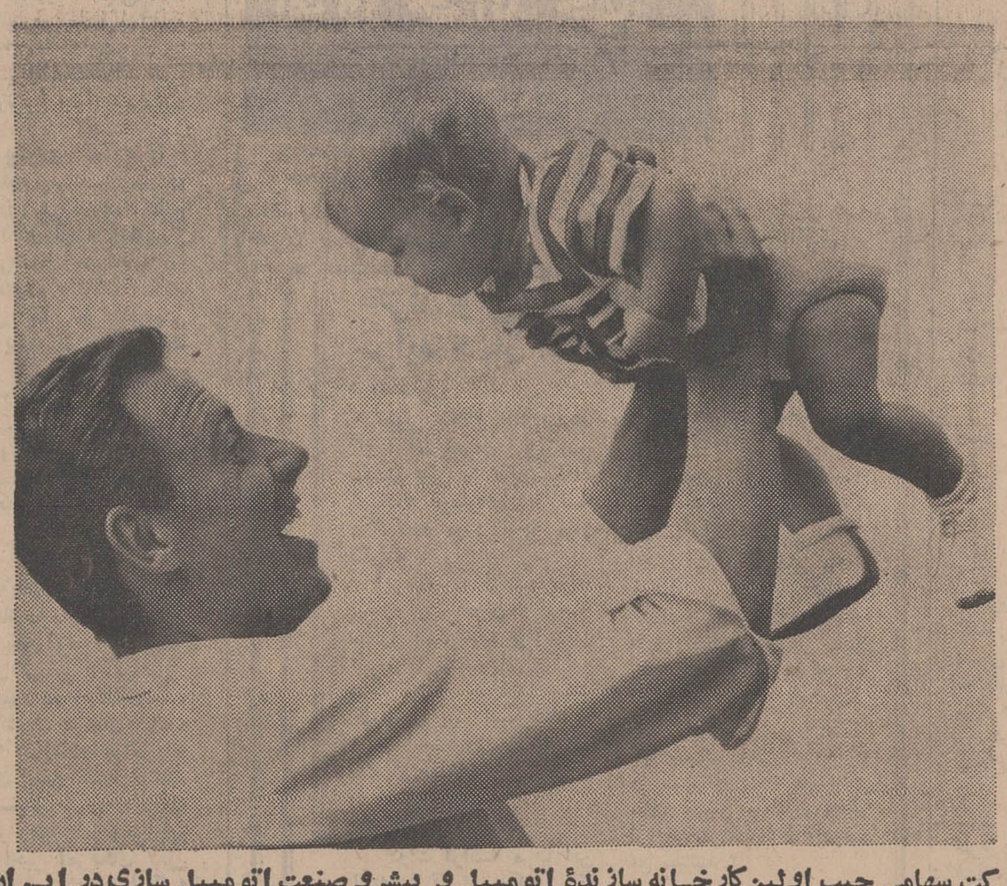

شرکت سهامی جیپ اولین کارخانه سازندهٔ اتومبیل و پیشرو صنعت اتومبیل سازی در ایران بدینوسیله باطلاع هموطنان عزیز میرساند :
بنا بر تصمیم هیئت مدیره بین کلیه کسانیکه از اول اسفند ماه ۱۳۴۶ تا آخر اسفند ماه ۱۳۴۷ اتومبیل آریا و شاهین خریداری نموده یا خریداری نمایند در اردیبهشت ماه ۱۳۴۸ قرعه‌کشی خواهد شد وبحکم قرعه پول ۵ دستگاه اتومبیل به پنج برنده خوشبخت مسترد خواهد گردید و چون مالك قانونی اتومبیل برنده شناخته خواهد شد از دارندگان اتومبیل‌های آریا و شاهین خواهشمند است درصورت انتقال دادن اتومبیل‌خودبدیگری لطفاً مراتب راکتباً بشرکت اطلاع دهند شرکت سهامی جیپ قبلا بمناسبت این همکاری صمیمانه تشکر مینماید .

شرکت سهامی جیپ
اولین کارخانه سازنده اتومبیل
وپیشروصنعت اتومبیل سازی در ایران

آگهی مناقصه

صنایع نوغان وابسته به شرکت سهامی کارخانجات ایران مقدار دویست و هفتاد ویك کیلو و چهارصدو چهل گرم تخم نوغان‌سفید نژاد پلی هیبرید ژاپنی رادر ۲۳۲۰۰ جعبه۷ر۱۱ گرمی بوزن خالص از طریق مناقصه خریداری مینماید.

شرایط مناقصه در دفتر صنایع نوغان واقع‌در حسن‌آباد -خیابان استخر -شرکت سهامی کارخانجات ایران -اطاق ۲۲۲ موجود میباشد.

فروشندگان میتوانند در ساعات اداری مراجعه و دریافت دارند- شرکت در مناقصه بمنزله قبول شرایط مناقصه میباشد.

قبول پیشنهادات تاساعت‌ده(۱۰) صبح روزشنبه‌مورخ ۱۶ر۹ر۴۷ برابر با هفتم دسامبر ۱۹۶۸ خواهد بود و ساعت ۱۱ صبح همان‌روز پاکات محتوی پیشنهاد باز و قرائت و نتیجه براساس مفادشرایط مربوطه اعلام خواهد شد . م‌الف۸۵۵۱

مدیر صنایع نوغان -امیر هوشنك اعتمادیه
۱-۲ آ-۵۳۲۶۰

اوتیس

باتجربه‌ترین سازنده
آسانسوردرجهان

برای تهیه پروژه ونصب فوری
بامهندسین مجرب ما مشاوره
فرمائید .

شرکت شعله خاور
خیابان تخت جمشید چهارراه بهار تلفن ۴۴۵-۷۵۶۱۴۱

از : لوموند (چاپ پاریس)
ترجمه : مختارخبازی

تفسیری عمیق برآنچه در کشورهای امریکای لاتین میگذرد

از «پرو» تا «پاناما» : آیا امیدی باقیمانده است

آمریکا سه برابر مبلغی که در آمریکای لاتین سرمایه‌گزاری کرده ، دلار بکشور خود سرازیر نموده است

« آیا هنوز امیدی برای آمریکای لاتین باقی مانده است» ؟...

این سئوال را مجله آمریکائی «اخبار وگزارش های جهان» در شماره اخیر خود ، مطرح ساخته بود. بنابنوشته این مجله ، بسیاری از ناظرین کارآزموده باین سئوال جواب «آری ضعیفی» داده‌اند .

بنظر این مجله امید چون نوری ضعیف درافقهای دوردست بچشم میخورد .«آینده نزدیك امریکای لاتین جزفقر ، عدم ثبات ، ظلم و بیدادگری نیست»... مجله هفتگی آمریکا ، بدون کوچکترین ملاحظه‌ای، تجزیه وتحلیل بدبینانه خودرا ادامه میدهد . دوکودتای نظامی اخیر در دوکشور پرو و پاناما باعث نفاق بین اعضاء سازمان کشورهای آمریکائی شده است . ازمکزیك تاآرژانتین همه‌جا دستخوش اغتشاشات است .

فشار تظاهرات لجام گسیخته جوانان بی‌اندازه شدید است و ناظرین براین عقیده‌اند که بزودی مسائل سیاسی ناشی از این اعمال خشونت‌ظاهر خواهدشد، در گواتمالا ، «جنك لفظی» بین جنبش‌های انقلابی اطرافیون چپ و کماندوهای نیمه‌نظامی افراطیون‌دست راستی وضع را وخیم‌تر ساخته است ، تروریسم‌دست راستی چون تروریسم دست چپی در برزیل، کشوری که تاکنون ،تقریبا عدم خشونت مورد احترام بود ، اوج میگیرد .

● قرصهای ضد فسفر

در کشور دومینیکن ، نظامیان باتوجه به کودتای پرو و پاناما،از خود می‌پرسند،آیا دولت دکتر بالاگوئر قادر بحفظ وضع خود می‌باشد .

دوکودتای پاناما و پرو در عین حال اعلام‌خطری است جدی برژیمهای پارلمانی کاراکاس ، بوگوتاو حتی شیلی سقوط رئیس جمهور پرو ، بیش ازسقوط سایر دولتهای پارلمانی در ۵سال اخیر ، بامعنی‌است.

مجله «اخبار و گزارشهای جهان» می‌نویسد: «آیا این بخش جهان روی آرامش را خواهدديد؟»

برای «آرام کردن» این ناحیه ، مجله مزبورپیشنهاد میکند : «افزایش جمعیت دراین کشورها تحت‌کنترل قرار گیرد ، برعلیه تورم مبارزه شود ، احساسات ناسیونالیستی کاهش یابد زیرا وجوداین‌نوع‌احساسات مانع جریان ضروری برنامه‌های خارجی میشود و کوششهای این کشورها را درایجاد وحدت در این نیمکره عقیم میسازد».

موضوع کنترل موالید در کشورهای توسعه‌نیافته مطلب تازه‌ای نیست . رابرت مك‌نامارا ، رئیس بانك جهانی ، چندی قبل درنطق خویش در جلسه اختتامیه بیست‌وچهارمین جلسه «انجمن‌روزنامه‌نگاران امریکائی» در بوئنس‌آیرس از «ضرورت کنترل جمعیت» دفاع کرد و اظهار داشت که این موضوع جنبهٔ حاد بخود گرفته است .

در واشنگتن «قرص فقر» را بعنوان «اکسیرحیاتی» در مبارزه باتوسعه نیافتگی ، ارائه میدهند ،درحالیکه در تمام امریکای لاتین آنرا مردود می‌شمارند نتایج «بررسیهائی موالیدی» که اخیرا در ناحیه آمازون‌از طرف متخصصین امریکای شمالی بعمل‌آمد ، درافکار عمومی مردم برزیل سوءاثر بخشیده وایالات متحده آمریکا متهم شد که با «تسهیل وسائل‌تجدیدافزایش جمعیت منطقه آمازون میخواهد بیشتر از منابع‌وثروت های آن استفاده برد.»

پروفسور «هوبنرگالو» ، استاد دانشگاه سانتیاگو، پایتخت شیلی ، در بررسی جالب خود پیرامون«افسانه انفجار جمعیت» می‌نویسد : «ترویج‌برنامه‌ریزی‌خانواده در«جهان‌سوم» از طرف برخی محافل کشورهای‌پیشرفته وبسیار صنعتی ، مبتنی‌برانگیزه‌های سیاسی واقتصادی وسوداگریست».

• اسلحه دیگر

«مبارزه باتورم» اسلحه دیگر رهبران‌و کارشناسان امریکای شمالی است . «فشارها»و«توصیه‌های»صندوق بین‌المللی پول به دولتهای آمریکای لاتین که‌گرفتار مشکلات هستند ،متعدد است واغلب نیز به‌آنهاعمل میشود . چنین مداخله‌ای را معمولا در ایالات متحده «کمك‌های دوستانه» می‌نامند اکثریت مردمان ایالات متحده آمریکا معتقد هستند که‌کشورشان«جوانمردانه و بی‌شائبه» بکشورهای آمریکای لاتین کمك میکند. مجله آمریکائی «اخبار و گزارشهای جهان» دردنباله مقاله خود می‌نویسد :«چرابايد وضع این‌چنین‌وخیم باشد ، در حالیکه در دهسال اخیر آمریکای لاتین میلیاردها دلار پول دریافت کرده است بدون اینکه فعالیتهای هزاران کارشناس و داوطلب سپاه صلح آمریکا ، ووامهای اعطائی سازمان خصوصی رادرنظر بگیریم ؟»

بدون هیچ شبهه‌ای باید اقرار کرد که اکثر دولتهای امریکای لاتین تمام برنامه‌های پیش‌بینی‌شده را ، خاصه برنامه اتحاد برای پیشرفت دولت کندی‌را اجرا نکرده‌اند . مثلا برزیل حتی برنامه واقعی برای اصلاحات ارضی ندارد . اصلاحات مالیاتی فقط در معدودی از کشورها بمرحله اجرادرآمده‌است.اقدامات اجرائی برای انجام اصلاحاتی درامور اداری وبرنامه ریزی صحیح و بااصول علمی در بیشتر کشورهابه آینده موکول شده است .

* اقرار امریکا

معاون وزارت امورخارجه آمریکا در مسائل امریکای لاتین چندی قبل اقرار کرد : «کمك مالی واشنگتن بامریکای لاتین بطور نسبی کمترازسودیست که ایالات متحده آمریکا ازاین کشورها میبرد».

در واقع ، کل کمك ایالات متحده امریکا از طریق «اتحاد برای پیشرفت» از سال ۱۹۶۱ الی۱۹۶۸ باندازه فقط ۶٫۷ درصد کل سرمایه‌گزاری‌های این کشور در آمریکای لاتین افزایش یافته است .

چند میلیارد دولاری که از طریق سازمان اتحاد برای پیشرفت تقسیم شده است هیچگونه تناسبی‌با سودهائی که شعب شرکت‌های امریکای شمالی‌ازاین نیمکره میبرند ندارد .

در ۱۵سال اخیر ، سرمایه‌گزاریهائی که در آمریکای لاتین از طرف ایالات متحده آمریکا شده است ، به۳٫۸میلیارد دولار بالغ میشود . در همین دوره سرمایه‌هائی که‌بایالات متحده امریکا برگشت شده است بالغ‌به۱۱٫۳ میلیارد دولار شده است.این بدان معنی است که دراین مدت ۷٫۵ میلیارد دلار ملل این‌نیمکره کسر سرمایه‌گذاری داشته‌اند .

طبق نوشته مجلهٔ بازرگانی آمریکا ، عواید شرکت‌های معظم آمریکا در عرض ۱۰سال در شیلی ۹۰٪ در آرژانتین ۳۰٪و در ونزوئلا قریب۹۰٪افزایش یافته است و قسمت اعظم سودهای حاصله به کشور ایالات متحده آمریکا برمیگردد . اعتبارات اعطائی از طرف سازمانهای مختلف بانکی نیز قادر نیست کسری ارزی این نیمکره را که ناشی از کاهش‌دائمی قیمت مواداولیه وافزایش کالاهای مصرفی‌وارداتی‌است جبران کند . دراین شرایط ، «ناسیونالیسم» ممکن است موجب دردسرهائی بشود .

آخرین کودتای پرومثال بارزی براین مطلب است. نظامیانی که بدنبال این کودتاروی کارآمده‌اند، تصمیم گرفتند از شرکت نفتی «اینترنشنل‌پترولیوم» خلع‌یدکنند . این شرکت شعبه‌استانداردواویل کمپانی نیوجرسی است .

● کودتای چپی

این اقدام نظامیان ورهبران جدید پرو بمنزله «چپی» بعنوان کودتا نامیده شده است.ورودپرطمطراق نیروهای ارتش پرو به‌تاسیسات این شرکت طبیعتا موجب خرسندی و شور وولوله مردمی گردید که بیش از حقیقت بظاهر اهمیت میدهند و در عین حال اقدامات سست‌وبی‌پایه گروه مخالف بدون سازمان‌و متفرق رانیز خنثی کرد . این‌اقدام نظامیان‌پرو شباهت کاملی به اقدامات ژنرال پرون دارد . او در زمان حکومتش راه‌آهن بریتانیای کبیر را اشغال کرد، وجود این شرکت سبب مخارج‌زیاد و غیراقتصادی‌بود. البته این اقدام بمعنای «ملی‌کردن» نیست بلکه این نوع «خلع‌ید باجبران‌خسارت» است .

شرکت نفتی فوق البته زیاد خسارت‌نخواهددید. چون ۵۰٪ سهام‌این شرکت متعلق به شرکت‌انگلیس «بورمه‌اویل »است . شناسائی دولت جدید پروازطرف بریتانیا نشان دهنده این امر است‌که این کشور مقاصد واقعی رهبران جدید را بخوبی درك میکند. شناسائی دولت جدید از طرف ایالات‌متحده آمریکا نیز چندان بدرازا نخواهد کشید . زیرا دولت جدید تصمیم خودرا بانجام «تعهدات بین‌المللی» اعلام داشته است .

* اعتبارات جدید

این اقدامات موجب نگرانی‌واشنگتن‌نشده‌است. البته روابط دیپلماتیك بحالت تعلیق درآمده‌است. ولی برنامه کمك‌های اقتصادی همچنان ادامه دارد . سپاه صلح و بانك واردات و صادرات‌هم‌چنان باقدامات وفعالیتهای خود ادامه میدهند . نظامیان پرو باشتاب اعلام کردند که خلع یداز شرکت‌نفتی‌جنبهٔ«استثنائی» دارد و سرمایه‌های خارجی را تشویق به‌ورود به پرو کردند .

این دعوت را شرکت‌های امریکائی پذیرفتند. دوشرکت امریکائی اعلام کردند که‌سرمایه‌گزاریهای خودرا ۴۰ میلیون دلار افزایش خواهند داد و صندوق بین‌المللی پول در مورد اعطای اعتباری‌بمبلغ۷۵میلیون دولار به‌کشور پرو مشغول مطالعه است . بدین‌ترتیب روابط بین‌پرو و ایالات متحده امریکابهیچ‌روی‌تغییری نیافته است .

* عدم مداخله

سازمان کشورهای امریکائی و ایالات متحده آمریکا در مقابل کودتای سرهنگها درپاناما نگرانی زیادی از خود بروز ندادند .

ایالات متحده آمریکا تصمیم خودرا«به‌عدم‌مداخله» اعلام کرد.

بیطرفی عجیبی است ! گارد ملی‌پاناما که از طرف ایالات متحده آمریکا سازمان یافته ، تربیت شده و رهبری میشود ، قادر نخواهد بود ، در آینده نزدیك ، باقدامات «ناسیونالیستی» متوسل‌شود. آریاس که در جنك جهانی دوم از طرفداران «نازیها» بود ، نمیتواند یکفرد «دموکرات» باشد.او که مطابق‌مقررات و قوانین جاری بکاخ ریاست جمهوری راه یافته‌بود، خودرا مظهر «مساوات» قلمداد میکرد . او باپناه‌بردن بمنطقه کانال پاناما ، نتوانست پشتیبانی مورد نظر واشنگتن را بخود جلب کند .

از زمانی که جانسون بریاست جمهوری رسید تاکنون ، بعلت فقدان یك سیاست آمریکای لاتینی مناسب در امور خارجه ، قدرت «گروههای اقتصادی‌و نظامی» در واشنگتن افزایش یافته است .

● افزایش تراستها

پنتاگون وادارات مربوطه‌اش ، که بزرگترین و قویترین «تراست» ایالات متحده آمریکا است ، روزبروز در حال افزایش است که پنج روز پس از کنفرانس روسای ستاد ارتشهای آمریکا در ریو، وبا حضور ژنرال وستمورلند ، افسران پروئی که ازبرزیل برگشته بودند ، برعلیه حکومت کودتاکردند، ویك هفته بعد نیز ، گاردملی پاناما ، این نیروی پلیسی‌که بقاضی سیاسی بدل یافته است ، قدرت را بدست گرفت .

غرب بدون پول است

کاریکاتور از: نیویورك هرالد تریبون

*** دنیای غرب هرگز چنین بحرانی از بعد از جنگ جهانی دوم بخاطر ندارد.**

دنیای غرب از بامداد روز چهارشنبه بدون پول است . براثر بسته‌شدن بسیاری‌ازبورس‌ها وبازارهای ارزمعاملات پولی متوقف گردیده‌واین وضع تا پایان تعطیلات آخر هفته (دوشنبه)ادامه‌خواهد داشت .

در حال حاضر مبادلات‌بازرگانی‌جریان دارد ولی اگر راه‌حلی برای بحران‌پولی فعلی پیدانشود بیم آن میرود که‌براثر فقدان وسیله پرداخت معاملات تجاری نیز فلج شود . وزیران دارائی ده‌کشور از ثروتمندترین کشورهای جهان‌اکنون «دربن» دورهم جمع‌شده‌اند تاراهی‌برای برطرف‌کردن بحران پیدا کنند . ولی باید دید که از دست آنها چه‌کاری ساخته است ؟

وزیران دارائی ده‌کشور ثروتمند برای فائق‌آمدن بمشکلات کنونی‌عجالتا دوراه درپیش دارند :

یا باید سیستم فعلی پولی را با کمك و همکاری یکدیگر تقویت کرده واز راه تقویت مصنوعی پولهای «ضعیف» از ویران‌شدن‌بنای پوشالی کنونی‌جلوگیری کنند و یاکوشش کنند سیستم پولی جدیدی بوجود آورند .

راه‌حل دوم مستلزم ایجاد یك نظم و ترتیب عمومی در بین پولهای مختلف جهان از جمله پولهائی است که اساس سیستم پولی فعلی را تشکیل میدهند و دولار در درجه اول قرار دارد . حقیقت این است دولار آمریکا با آنکه ازسال ۱۹۳۴ بیش‌از نیمی از قوه خرید خودرا از دست داده موازنه‌آن نسبت به طلا هیچگونه تغییری نیافته است ولی این راه‌حل براثر وجود دوران فترت در آمریکا تا ۲۰ ژانویه آینده‌وآغازدوران قبل از انتخابات در آلمان غربی عملی نیست .

بنابراین تاوقتی که اوضاع و احوال برای تجدید نظراساسی در سیستم‌پولی بین‌المللی مساعدشوددولتهای کشورهائی که بیشتر در معرض بحران پول قرار گرفته‌اند باید بیك رشته اقدامات فوری برای محدودساختن اثرات بحران دست نزنند .

از این‌رو آلمان غربی که پول «محکم وشکوفان» آن موازنه سیستم پولی بین‌المللی را بهم زده تحت فشار دولت های دیگر غربی ظاهرا حاضر شده‌ایست برای رفع بحران باآنها همکاری کند. ولی مکانیسم سیستم پولی بین‌المللی به سهولت حرکت‌نمی‌کند و وظیفه‌مسئولان امور که اکنون در بن اجتماع کرده‌اند پس از پایان جنك دوم‌جهانی‌هرگزتااین حددشوار نبوده است .

امروز جراید جهان نوشتند :

ناسیون، فیگارو ، اورور ، پاری ژور ، اومانیته ، تایمز از بحران‌پولی جهان سخن میگویند .

بحران‌پولی جهان‌همچنان‌مورد بحث جراید جهان است

* ناسیون

تحول اوضاع نشان‌میدهد که اینك بحران بزرگی سیستم پولی را تهدیدمیکند بدبختانه توصیه‌های فرانسه درگذشته مورد توجه قرار نگرفت .

آنزمان که فرانسه برای درمان این بحران‌ها توجه میکرد تنها مانده بود .اگر آنروز به پیشنهادات فرانسه توجه میشد بحران شدت کنونی را پیدا نمیکرد.آنچه مسلم است فرانسه نباید به‌تنهائی اثرات این بحران را تحمل کند .

● اورور

دولت فرانسه مرتبا این نکته را تکرار میکند که اگر فرانك فرانسه وضع خطرناکی پیدا کرده است علت آن را باید دراشتباهات سیستم مالی بین‌المللی جستجو کرد .

باید این نکته را بگوئیم که نظریه فرانسه برای‌رفع بحران مواجه بابی‌اعتنائی دوستان ما گردیده و آنها در قبال ماشانه‌های خود را بالا میاندازد . وزیر اقتصاد آلمان فدرال بحران فعلی‌را ناشی‌از تورم در «برخی از کشورها» تلقی میکند و میگوید که دولت آلمان آنچه لازم بودبرای اجتناب‌از این وضع بعمل آورده است و بیش از این نمیتواند کاری بکند . بن علنا میگوید که بهیچوجه حاضر به‌تجدید نظر در ارزش مارك نیست.

* فیگارو

نکته مهم اینستکه سرنوشت پول‌های بزرك و مخصوصا فرانك فرانسه بستگی کامل به‌اعتماد ملل این کشورها دارد بنابراین نمیتوان«نیمه اقدام» بعمل آورد یا اینکه یك کشور بتنهائی‌تصمیماتی بگیرد ، باید به‌حل نهائی رسید ، سازش‌و راه نیمه‌بند فایده ندارد .

بورس رانمیتوان برای مدت مدید تعطیل کرد .

● پاری ژور

اثرات بین‌المللی بحران فرانك فرانسه را نمیتوان بی‌اهمیت تلقی کرد . آنچه ظرف چند روز اخیر روی داده ایجاب میکند که در دیپلماسی فرانسه تجدیدنظر بعمل آید .

آیا بحران فعلی این مسئله را ثابت نکرد که همبستگی میان پاریس و لندن بیشتر از وحدت نظر میان پاریس‌و بن میباشد ؟

* اومانیته

سستی سیستم پولی‌جهان نشان میدهد که بحران‌قابل پیش‌بینی است ولی مقامات کشورها قادر به مقابله باآن نیستند . پنج‌ماه پس ازاینکه بحران اجتماعی فرانسه‌رافرا گرفت اینك تهدید برعلیه فرانك فرانسه آغازگردیده است .

تردید در دفاع شدید از فرانك نشان میدهد که‌رژیم در مقابل واقعیت نمیتواند تصمیم جدی اتخاذ کند ، منشاء مشکلات رابايد در اینجا جستجو کرد . رژیم‌از تامین رشد عادی و معمولی کشور عاجز است .

* تایمز

تایمز در سرمقاله خوداز کشورهای تازه‌ای که‌به‌رژیم بن وارد میشود تا آن‌کشور را به‌تجدید نظر در قیمت مارك وادارد سخن میگوید. این روزنامه از عدم اعتمادی که در میان مردم نسبت به دولت فرانسه و پول فرانسه پیداشده است بحث‌مفصلی کرده است .

از: داود ذوالفقاری

۲ـ دیداری از سرزمین محمد«ص»

لحظه‌ای در خانه رسول خدا

چندروز قبل از ورود شاهنشاه به ریاض این شهر برای‌استقبال از میهمان بزرك خود آماده شده بود . روز شنبه هیجدهم آبانماه شاهنشاه آریامهر به ریاض پایتخت عربستان سعودی تشریف فرما شدند .

در فرودگاه مراسم استقبال رسمی بعمل آمد نیمساعت قبل از تشریف فرمائی‌شاهنشاه‌اعلیحضرت ملك فیصل وچندتن‌ازوالاحضرت‌ها به سالن فرودگاه آمدند شخصیت های برجسته سعودی از نیمساعت قبل در فرودگاه حاضر بودند .

فرودگاه ریاض با پرچمهای دو کشور تزئین شده بود در مراسم رسمی استقبال از شاهنشاه گروه محافظین مخصوص اعلیحضرت ملك فیصل حضور داشتند .

افراد این گروه که از مردان شجاع عرب تشکیل شده است لباس سفید و بلند بتن داشتنددر دست هر کدام یك قبضه تفنك‌سر نیزه دار دیده میشد ، قطار های فشنك بصورت ضربدرروی سینه‌هاشان بسته شده بود .یك‌شمشیر بلند در جلد مرصع از سمت‌چپ آنها آویزان بود و لای کمربند های پهن و خوش نقش و نگار هرکدام یك خنجر نوك‌برگشته در غلاف مرصع و زیبا دیده میشد. جلد شمشیر هاو خنجر ها برق طلا داشت و بازمرد های سبزرنك وجواهرات رنگارنك تزئین شده بود .

درآنجا میگفتند اعضای این گروه محافظین مخصوص ملك ـ فیصل هستند که از جوانی بخدمت پادشاه در میایند تا پایان عمر در این خدمت باقی میمانند .

* در کاخ اقامت

شاهنشاه آریامهر از فرودگاه ریاض به کاخ محل اقامت خود رفتند در طول مسیر ملوکانه که از خیابان های مرکزی شهرریاض میگذشت جمعیت انبوهی ازساکنین شهر در دو طرف صف بسته بودند و نسبت‌به شاهنشاه ابرازاحساسات میکردند .

کاخ محل اقامت شاهنشاه کاخ مجلل‌و بزرگی بود و با اینکه در عربستان سعودی بعلت وضع‌خاص آب‌و هوائی که داشت پرورش گل غیر مقدور بود و گران تمام میشد باز هم در کاخ محل‌اقامت شاهنشاه ، گلهای زیبای‌پریوش ، شاه پسند ، حتی گل مریم‌دیده میشد ، شمشاد های سر سبزدورتا دور محوطه مقابل قصر بچشم می‌خورد .

دراولین شب اقامت شاهنشاه در ریاض یك میهمانی مجلل به شام از طرف اعلیحضرت ملك فیصل به افتخار شاهنشاه داده شد در همین میهمانی بزرك و مجلل بود که شاهنشاه نطق تاریخی خود را ایراد فرمودند .

در الشب تاریخی من شاهد شور و احساسات صمیمانه‌بزرگان کشور عربستان سعودی نسبت به بیانات شاهنشاه بودم .

بدنبال هر جمله‌ای که‌درزمینه تحکیم روابط دوستانه میان‌دوملت و لزوم اتحاد و اتفاق مسلمانان جهان و پرهیز از نفاق و تفرقه ممالك اسلامی از زبان شاهنشاه شنیده میشد و مترجم مخصوص آنرا بعربی ترجمه میکرد هیجانی وصف ناپذیر حاضرین را فرامی گرفت صدای کف‌زدنهای پرشور تالار بزرك قصر را به لرزه‌می‌ـ انداخت بزرگان عرب‌وشاهزادگان سعودی با حرکات سر وتغییرات چهره و لبخند های رضایتبخش سخنان شاهنشاه را تائید می‌ـ کردند و هیجان درون خویش را آشکار میساختند شب فراموش نشدنی‌و باشکوهی بود بخصوص برای ما ایرانیها که در خویش احساس غرور میکردیم .

* قصرالناصریه

دو شب بعد از طرف شاهنشاه ضیافتی در کاخ مجلل « الناصریه» به افتخار اعلیحضرت ملك فیصل داده شد ، قصرالناصریه مجلل ـ ترین و بزرگترین قصر کشور عربستان سعودی است .

این قصر در محوطه‌ای بطول و عرض ۷و ٤ کیلو متر بنا شده است که مساحت ان حدود ۳۰ کیلو متر مربع بود دراین محوطه وسیع علاوه بر قصر عظیم‌الناصریه ۶۰ قصر کوچك قرار داشت .

از سقف سالن های بزرك و تو در توی قصر چلچراغ های‌عظیمی آویزان بود که در هر کدام هزاران شعله لامپ روشن بود.

تزئینات داخلی قصر همه مجلل‌و باشکوه‌بودگچ‌بریهای سبك‌ایتالیائی به‌زیبائی و جلال نمای داخلی قصر میافزود .

● رقص شمشیر

در سومین روز اقامت شاهنشاه‌در ریاض‌یك‌مرکزآموزش اموراجتماعی مورد بازدید ملوکانه قرار گرفت.

این مرکز در روستائی خوش‌آب وهوا که‌پرازدرختهای سربهم‌سائیده خرما بود قرار داشت وفاصله آن‌تا شهر ریاض حدود ٤۰ کیلو متربود.

پس از پایان بازدید شاهنشاه از فعالیتهای این مرکزدر محوطه‌مقابل آن‌یك برنامه رقص دستجمعی با شمشیر اجرا شد که فوق‌العاده‌جالب بود. یك دسته از مردان عرب در وسط طبل میزدند دسته‌ای دیگربا شمشیرهای کشیده در حالیکه سر شمشیرها رابالا گرفته بودند وتکان میدادنددورمیگشتند وآوازدستجمعی میخواندند.

یکی از فرزندان ملك نیز که قدی بلندداشت شمشیر بدست‌رقص وپایکوبی میکرد.

* در مدینه

شهر مدینه بین ریاض و جده قرار داشت چند ساعت‌قبل ازعزیمت شاهنشاه از ریاض بمدینه ما بایك هواپیمای‌جت‌کوچك متعلق‌به‌شرکت هواپیمائی سعودی از ریاض به‌مدینه رفتیم وقتی هواپیمابرفراز شهرزیبای مدینه برواز میکرد فیلمبرداران و عکاسان از خلبان هواپیما خواستند که‌برفراز شهر و ارتفاع کم‌دوری بزند تاآنها بتوانند عکس و فیلم هوائی بگیرند منطقه مدینه ازنقاط خوش آب واستان سرسبز عربستان بود از داخل‌هواپیما زمینهای زراعتی وسرسبز دراطراف شهر مدینه‌بچشم میخورد در وسط شهرازفرازآسمان صحن مسجد پیغمبر (صـ) گلدسته‌های بلندوستونهای باشکوه آن دیده میشد.

در فرودگاه مدینه حاکم منطقه مدینه از شاهنشاه استقبال‌کرد ،قبل ازظهر بودکه‌شاهنشاه بزیارت مقبره پیغمبر (ص) وبازدید از آثارتاریخی مدینه پرداختند.

در مسیر ملوکانه از فرودگاه‌تا مسجدالنبی ماشاهد ابراز احساسات باشکوه ساکنین شهر مدینه‌نسبت به شاهنشاه بودیم یکی از ساکنین ایرانی این شهر مقدس میگفت: «تاکنون چنین استقبالی‌سابقه‌نداشته است اعراب که غرور خاصی دارند تابکسی‌ایمان نداشته‌باشنداحساسات قلبی خود را نشان نمیدهند و این که چنین ابراز احساسات پرشوری ازخود نشان میدهندحاکی از احترام خاصی است که‌برای شاهنشاه‌قائلند»

شاهنشاه در حالیکه امیر منطقه مدینه معظم‌له‌را همراهی میکرد از باب‌السلام وارد مسجدالنبی شدند .

داخل مسجد وزیر ستونهای بلند مسجد که دور تادور قرار داشت هزاران مسلمان‌مشغول گزاردن‌نماز بودند. ازگلدسته‌هابانك «الله‌اکبر» باطنینی‌دل‌انگیزی بگوش میرسید.

شاهنشاه در حرم پیغمبر کنارمنبری که محمد (ص) برآن سخن میگفت ودر محراب مسجد نبوی نمازبجا آوردند.

به امر امیر مدینه در ضریح‌پیغمبر بروی شاهنشاه و همراهان گشوده شد. داخل ضریح دوخیمه بلند و کوتاه قرار داشت خیمه بلند که‌رنك سبز داشت خانه‌وهم مقبره پیغمبر بود، و میگفتند خیمه کوتاه خانه عایشه زن پیغمبر بود.

برآن خیمه بلند گرد اعصار و قرون نشسته بود.

فضای داخل ضریح نیمه‌تاریك بود ولی نور روحانیت‌و شکوه‌بارگاه رسول‌اکرم آنرا روشن کرده بود شاهنشاه پیشاپیش و ما پشت‌سر معظم‌له به طواف پرداختیم ، دریکجا شاهنشاه مقابل مزار رسول اکرم توقف کردند چند لحظه در خلوت خویشتن بارسول خدا براز و نیاز پرداختند لحظات روحانی باشکوهی بود.

پس از خروج‌از ضریح‌و مسجد نبوی‌شاهنشاه به مزار خاندان‌پیغمبر رفتند اینجابقیع‌بود شاهنشاه‌لحظه‌ای چند بر مزار ائمه ایستادند تاثر و اندوهی عمیق در چهره شاهنشاه دیده میشد.

از بقیع بجانب مزار حمزه سید‌ـ الشهدا رهسپار شدیم کوه احد در برابر مزار عموی پیغمبر (ص) قرار داشت .

برسر مزار حمزه مترجمی که همراه شاهنشاه‌بود واقعه غزوه‌احدو شرح تاریخی آنرا برای شاهنشاه بازگو کرد.

توقف شاهنشاه در مدینه چند ساعت بیشتر طول نکشید و ازآنجا به‌جده عزیمت فرمودند و صبح روز بعد رهسپار خانه خدا شدند.

پیکان مروارید
برای فرهنگیان

اطلاعیه لبنیات اخوان

* شیر پاستوریزه اخوان : با چهار درصد چربی در بطری های یك چهارم و یك دوم لیتر
* پنیر پاستوریزه پرسالو و پنیر فرمز اخوان با ۴۵ درصد چربی
* ماست پرچرب ، کره شهری معروف اخوان در فروشگاه مرکزی چهار راه سید علی دراختیار مصرف کنندگان قرار دارد .

تلفن ۳۳۳۵۸۲ - ۳۰۳۰۳۷ تلفن دایره فروش ۳۳۴۵۷۵
۱-۳ آ-۵۳۵۵۴

آگهی مناقصه

شماره ۴۳۶۴۹ تاریخ ۲۹ر۸ر۴۷

اداره سررشته‌داری ژاندارمری جهت مصرف دو «۲» قلم اجناس مشروحه زیر را :

اجرت دوخت کلاه خدمت تابستانی ۲۹۰۰۰ طاقه
اجرت دوخت کلاه خدمت زیتونی ۶۵۰۰۰ طاقه

ازطریق مناقصه خریداری مینماید.

پیشنهاد دهندگان می توانند با مراجعه به شعبه خریداداره سررشته‌داری ژاندارمری کل کشور وملاحظه نمونه مشخصات اجناس ودریافت برك شرایط ومشخصات معامله پیشنهاد خود را طبق مفاد مندرج در شرایط ،معامله تنظیم وتاساعت ۹ صبح روز ۱۸ر۹ر۴۷ به‌دفتر کل ژاندارمری واقع در ستاد ژاندارمری میدان ۲۴اسفندتسلیم نمایند.م.الف ۸۵۴۶

سررشته‌داری ژاندارمری کل کشور

آ-۵۴۰۴۸ ۱-۲

فرزندتان فردا
به شما همانقدر افتخار خواهد کرد
که شما امروز به سعادت آینده او
فکر میکنید
حساب تشکیل سرمایه بانك عمران

عبور از پنج قاره

از کرم خوردگی و فساد دندان نترسید !

هرچه میل دارید شیرینی بخورید !

*** ازاین پس درشیرینی‌ها ازنوعی قند استفاده خواهد شد که‌محافظ دندانهااست.**

بزودی در همه قنادیها چشم‌ما به‌شعاری تازه و غیر منتظره‌خواهد افتاد. «برای حفظ دندان های خود از کرم‌خوردگی و فساد تا میتوانید شیرینی و آب‌نبات بخورید !»

ولی زیاد تعجب نکنید پزشکانی که این توصیه‌را میکنندمیافزایند ماده شیرینی که میخورید حتما همراه با «دکستراناس» باشد چه تنها این ماده است که قادر می باشد بافساد دندان مبارزه کند. «دکستراناس» یك آنزیم‌مخصوص میباشد که درانستیتوی بیماریهای دهان در آمریکا و همچنین‌توسط پزشك انگلیسی دکتر برترام‌کوهن کشف شده است .

این ماده در صورتیکه بطور مرتب باشیرینی مصرف شود از اینکه قنددراطراف دندان‌پوسته‌ای تشکیل دهد وزیراین‌پوسته‌باکتری های کرم‌خوردگی و فساد رشد کنند جلوگیری مینماید .

*** نابودی از پیری**

پروفسور برترام کوهن میگوید باکشف این آنزیم میتوان‌باقاطعیت گفت که پس از این دندان های ما از پیری نابود خواهند شد نه‌از کرم‌خوردگی و حوادث شبیه‌آن.

ولی باید درنظر داشت که «دکستراناس» هنوز مراحل‌مقدماتی وآزمایشی را میگذراند و باید قبل از اینکه روی انسان مورد استفاده قرار گیرد تا مدتی مدید روی صدها میمون مورد آزمایش قرار گیرد .

متخصصین معتقدند که اگر ماده «دکستراناس» نتیجه رضایت بخش بدهد ، بیماریهای دندان بطور بیسابقه‌ای تقلیل خواهد یافت چه درحال حاضر قسمت‌عمده کار دندانپزشکان را معالجه کرم خوردگی دندان تشکیل میدهد.

طبق آماری که موجود است هرسال پنج میلیون کودك‌انگلیسی به‌دندان‌پزشك مراجعه میکنندتا کرم‌خوردگی دندان خودرا معالجه کنند ، با استفاده‌از«دکستراناس» این عده دیگر به دندانپزشك مراجعه نخواهند کرد و کودکان باخیال راحت شیرینی موردعلاقه خودرا خواهند خورد .

مطبوعات‌جهان

ورزش و جوانان
جدائی ناپذیرند
محله جوانان با تفسیر دقیق ، بیغرضانه از تحولات جهان ورزش شما را دقیقاً در جریان رویداد ها میگذارد
جوانان

مه‌نوردان در کدام نقطه ماه فرودمی‌آیند ؟

اسرار سنگهای ماه هنوز حل نشده است

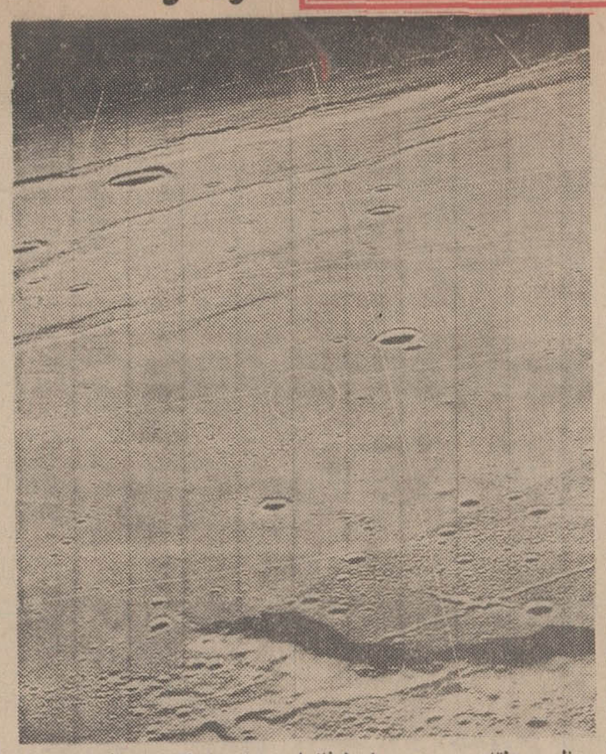

منظره منطقه موسوم بدریای‌طوفانهادر سطح ماه که برای فرودمه‌نوردان در نظر گرفته شده است.

دانشمندان: خطر مه‌نوردان را تهدید میکند

آیا سفینه مه نورد در قشر گردوخاك ماه غرق خواهد شد ؟

آخرین مرحله برنامه آپولو یعنی پیاده شدن انسان‌در کره ماه نزدیك میشود.اداره تحقیقات فضائی امریکا پنج نقطه رابرای فرودآمدن فضانوردان در کره ماه تعیین‌کرده است. امریکائیها نقاط مذکور را پس از بررسی نتایجی که از «رنجر» و«لونا» «اربیتر» و «سورویور»بدست آورده‌اند مشخص کرده‌اند.

یکی از این نقاط که برای فرود آمدن مه‌نوردان مناسب تشخص‌داده شده در دریای طوفان‌ها قرار دارد.

امکان فرود آمدن بستگی‌به‌وضع زمین‌در کره‌ماه دارد .بایددید وضع خاك‌در کره‌ماه‌میتواند تحمل کپسول آپولو را بنماید یانه . کپسول‌آپولو بتنهائی ۱۵ تن وزن دارد.

گروهی از کارشناسان امریکائی عقیده داشتند که سطح کره ماه بعمق ده متر از گرد و خاك پوشیده شده و ممکن است که کپسول آپولو در این گردوخاك فروبرود ولی سفینه لونای نهم وسپس‌سارویر امریکا که در سطح ماه فرودآمدند ثابت کردند که این نظریه غلط بوده و خاك کره ماه سخت واستوار است. سطح کره ماه از تخته سنگهائیکه شبیه تخته سنگهای سطح زمین است پوشیده شده و بنابر این فرود آمدن در آنجاممکن است.

● جو رقیق

جوماه خیلی رقیق است ولی با وجود این آثار گاز در جو کره‌ماه دیده شده است. آثار گاز درمیان دماغه‌های بیشمار آتشفشان‌ها دیده میشود برخی از این گازها دارای منشاء آتش فشانی و گروهی دیگر از برخورد سنگهای آسمانی بوجود آمده‌اند.

بااینکه مسائل مختلفی در باب وضع ماه روشن گردیده معهذا خطراتی که مه‌نوردان‌را تهدیدمیکند هنوز کاملا مرتفع‌نشده است. سطح کره‌ماه‌ازتخته‌سنگهای عظیم‌پوشیده شده که ممکن است در راه فرود آمدن سفینه خطری بوجود آورد دانشمندان امریکائی برای رفع این خطر ترتیبی داده‌اند که سفینه‌مه نورد قبل از فرود آمدن در سطح‌ماه مسافتی را از فاصله کوتاه طی کند ومحل فرود آمدن خودرا مشخص نماید . ولی هنوز خطر مرتفع‌نشده است .

*** سنگهای کوچك**

دانشمندان شوروی بموجب‌مطالعاتی که‌درسطح ماه بعمل آورده‌اندمتوجه شده‌اند که سطح ماه را سنگهای کوچکی که باندازه ۱۰ سانتیمتر میباشد در اکثر نقاط پوشانده است، آنها همچنین از استالاکتیت که از آتش‌فشانهای متعدد بوجود آمده سخن میگویند که اگر چه کوچك میباشند ولی در راه فرود آمدن سفینه‌مشکلاتی بوجودمی‌آورد شورویها میگویند که این استالاکتیت‌ها ممکن است سفینه‌را سوراخ کنندویا به لباس فضانوردی که میخواهد در سطح ماه فرودآید ویا از سفینه خود پیاده شودصدماتی وارد سازد.

سنگهای ریز آتش‌فشانی درسطح ماه زیاد است و لونای ده شوروی در جریان مخابره پیام به‌زمین ۵۳ بار دچار اشکال شد و سنگهای‌ریز مذکور در کار فرستنده آن اخلال بوجود آورد. رازسنگهائیکه درسطح ماه حرکت میکنند ودر پشت سر خود شیارهائی باقی میگذارند هنوز حل نشده است.

*** موجود زنده**

بااینکه امکان وجود موجودزنده در سطح‌ماه بسیار ضعیف میباشد معهذا اداره تحقیقات فضائی امریکا یك آزمایشگاه مجهز تشکیل داده است تا فضانوردان را در بازگشت از کره ماه در قرنطینه نگاهدارد. همچنین قرار است‌همه وسایل علمی که بنحوی باماه تماس پیدا کرده‌اند تجزیه خواهند شد . تاوجوداحتمالی عوامل خطرناك مشخص گردد . بنابر این با اینکه گامهای‌بزرگی در راه شناخت ماه برداشته شده ولی خطرات زیادی هنوز در کمین فضانوردان است .

مطبوعات جهان

جستجو در مرزهای علم

*** عشق درانسان وحیوان**

دکتر «روبین فوکس» رئیس قسمت «انتروپولوژی» (انسان شناسی) در دانشگاه «روتگرز» در یك کنفرانس اظهار داشت : واکنش انسان و رفتار مشخصه او درعشق اختلاف چندانی با عشق ورزی حیوانات ندارد .

مسلما تکامل تدریجی انسان از سایر حیوانات‌بطور کلی مورد قبول و تائید کلیه دانشمندان میباشد ولی بعضی از دانشمندان و محققین جوان پس از بررسی باین نتیجه رسیده‌اند که عشق‌ورزی انسان و برداشت عاشقانه انسانی از پایه و اساس‌شباهت زیادی به‌محبت‌و عشق‌ورزی حیوانات دارد .

دکتر فوکس بعنوان‌مثال‌از حیوانات‌مختلف‌مخصوصا از میمون و میمون بی‌دم نام برد .

انسان شناسان سال های متمادی نظرات خود را براین اساس قرار داده‌اند که اختلاف اساسی بین‌انسان و سایر حیوانات وجود دانش و فرهنك در انسان و عدم آن در حیوانات میباشد ولی دکتر فوکس عقیده دارد که این نظریه امروز مردود گردیده است و تنها تمایزبارز بین انسان و حیوانات ناطق بودن انسان است . ولی در مورد عشق و فرهنك عشق‌ورزی ومحبت ، این موضوع بیشتر براثر اختلا ف‌درجات است تا اختلاف نوع .

دکتر فوکس اضافه نمود که کلیه دانشمندان و انسان شناسان ممکن است کم‌کم معتقد باین اصل شده و در آینده مخصوصا در حالت های محبت و عشق ورزی وجه تمایزی بین انسان و حیوان قائل نشوند .

*** دستگاه ثبات زمانی نوترون**

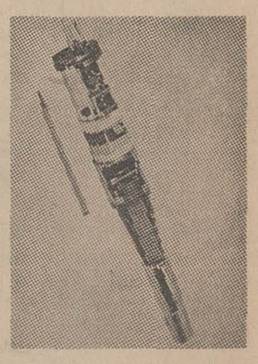

درعکس نمونه‌ای از دوربین «چشم‌دید» دیده میشود.

وقتی که یك سازمان ویا شرکت استخراج نفت دردریا پس ازاحداث تاسیسات‌وسایر تعهدات شروع به‌حفاری نمایند و اتفاقابجای‌نفت‌به «آب‌نمك» برخورد نمایند باید سرمایه‌گذار و عاملین استخراج چمدان های خود را ببندند و بروند دنبال کار دیگری ...

این حادثه وحشتناك موقعی برای غول های نفت در جهان اتفاق میافتد که فشار آب در قعر دریا شن های زیر آب‌را جابجا کرده باشد و همین‌جا است که میلیارد ها ثروت و سرمایه بهدر میرود بدون اینکه قطره‌ای نفت بدست آید . بهمین‌جهت متخصصین دستگاهی تهیه کرده‌اند بنام«ثبت زمانی نوترون» که از انرژی اتمی برخوردار است.دستگاه مزبور دوربینی‌است که تقریبا باندازه دوربین های‌معمولی میباشد که آنرا بقعر آب میفرستند .

این دوربین از طبقات مختلف کف دریا میگذرد و ضمن اینکه ارتفاع پیشروی او مرتبا درروی لوحه‌درمرکز تاسیسات ثبت میگردد نوع ماده اطراف آن‌تا محیط‌معینی مرتبا برروی لوحه مخصوص ثبت میگردد ، در ساخت‌این دوربین دقت زیادی گردیده که مخصوصا آب‌نمك را با نفت در عمق دریا کاملا مشخص نماید چون بیشتر اشتباه در تشخیص در همین زمینه است .

با تهیه چنین وسیله‌ای خطر میلیارد ها دلارسرمایه ازبین میرود .

این دوربین نیز بنام «چشم دید» نامیده میشود .

*** پارچه‌ای که لکه پذیر نیست**

شیمیدانان امریکائی با کمك متخصصین ایتالیائی پارچه تازه‌ای را وارد بازار کرده‌اند که لکه‌پذیر نیست .

لکه های مرکب ، رنك ، آب میوه روی این‌پارچه اثر ندارند .

پارچه مذکور چند روز قبل در میلان بمعرض‌نمایش گذاشته شد و استقبال زیادی از آن بعمل آمد .

مطبوعات جهان

از زحمات آقای دکتر صادق پیروز

که در عمل جراحی چشم اینجانب متحمل شدند بدینوسیله تشکر خودرا تقدیم میداردو توفیق‌حضرت‌معظم‌له را درخدمت بخلق ازخداوند متعال خواستارم .

آ-۲۷۰۷۵ احمد وکیلی

جناب‌آقای رشتچی

بدینوسیله تشکرات خودراکه درایام گردش علمی با ما همکاری نمودید ابراز میداریم .

دانش‌آموزان ششم طبیعی امیرکبیر زنجان

ساختن بهتر از خراب کردن بقصد نوسازی است

عقیده آزاد

نوشته: یحیی ریحان از: آسپانیا

ساختمان خانه‌های کوچك و بیمارستان در تهران ضروری‌تر از نوسازی محلات است

یحیی ریحان یکی از نویسندگان با ذوق‌وباتجربه که مدتها است در اسپانیا اقامت دارد درباره لایحه نو سازی نظریات سودمندی‌دارد که عینا برای اطلاع مقامات مسئول مملکتی چاپ‌میشود:

ایرانیانی که در خارج مملکت زندگی می نمایند با حواس جمع تری کاملا متوجه اوضاع و احوال کشور خود هستند و در مواقع ضروری حق دارند عقیده و نظر خود را اظهار بدارند.

موضوع نوسازی با حیات هزار ها نفر مردم بی‌بضاعت شهرتماس دارد و باید در اجرای آن به‌نکات ذیل توجه نمود:

● **نوسازی تهران**

در بدو سلطنت رضاشاه کبیر سرهنك کریم آقا بوذرجمهری رئیس شهرداری تهران تمام محلات را خراب وزیر رو ساخته خیابانهای جدید احداث کرد ودر آن تاریخ این کار ضرورت‌داشت زیرا خیابانها عموما تنك بودند و قابل عبور و مرور وسائط نقلیه نبودند. با این حال موقع‌مسافرت سرهنك کریم آقا به اروپا وقتی بشهر برلن رسید بسفارت ایران رفت و در سالن سفارت، دستمال خودرا درآوردودرحضور کارمندان سفارت مدتی گریه کرد وگفت: **ماخانه های مردم‌را خراب کردیم وآنها را دربدر ساختیم وبه خیال خود پایتخت نو ومدرن احداث نمودیم ولی حالا می بینیم که‌تهران با کوچکترین شهرهای اروپاقابل مقایسه نیست‌وما بدون جهت‌مردم راناراحت ساختیم.**

اینك بنده عرض می‌نمایم اگر ده بار دیگرنوسازی تهران تجدید شود باز همان است که بود زیرا بنیاد وپی ریزی آن قدیمی است.

نوسازی در کشورهای همسایه

وقتی مرحوم مصطفی کمال‌پاشا رئیس جمهور ترکیه حیات داشت دولت ترکیه در فکر نوسازی شهر اسلامبول افتاد .مصطفی کمال‌پاشا که محبوبیت خاصی بین مردم ترکیه داشت فرمود : با سودن آنهمه صحرا وزمین در خارج‌شهر چه‌لزوم دارد آشیانه مردم راخراب وآنها را ناراضی سازیم و طبق دستور و نظر او شهر آنکارارا بنا نمودند و آنجارا پایتخت قرار دادند که در ردیف شهر های‌مدرن اروپا قرار دارد.

دولت پاکستان نیز در عوض‌خراب کردن کراچی‌شهر جدیدی‌موسوم به راولپندی بنا نمود زیرا ساختن شهری جدید آسان تروکم‌خرجتر ازاین است که شهری را خراب کنند و از نو آنرا بنا نماید.

* **بین تهران و کرج‌رابسازید**

وقتی که‌خانه‌های چندهزارنفره که‌ده‌نفرده‌نفردریك اطاق‌زندگی‌می نمایند خراب‌شود مادام که‌ساختمان های جدید تمام نشده تکلیف آنها که خانه ندارند چیست.

آیا درهتل‌ها وساختمانهای‌دیگر محلی برای سکونت آنها درنظر گرفته میشود یاباید مثل مردم زلزله زده در چادرها بسر برند. شما یك‌شهر جدیددراراضی واقع بین کرج وتهران ویاکرج‌وقزوین ویا در خود کرج بنا نمائید درعین حال در تهران مترو تاسیس‌کنید تامشکل عبورو مرور نیز حل‌شود زیرا از ساعت شش صبح‌تاساعت ۱۲ شب نیمی از مردم زیر زمین در مترو خواهند بود و جمعیت‌روی زمین کم میشود و در عین حال‌در تهران خانه‌های کوچك‌ارزان قیمت بنانموده وباقساط ۴۰ ساله بمردم بی خانه بفروش‌رسانید وبیمارستان در تهران و در شهر ها بنا نمائید اینها واجب‌تروضروری‌تر ازخراب کردن به قصد نوسازی است.

● **یك ربع مردم**

بواسطه‌نیت خیرخواهانه شاهنشاه آریا مهر که خداوند وجود او را سالم و بر قرار بدارد سه ربع مردم ایران که زارع و روستائی بودند دارای آب و خاك شدند و آسایش خاطر آنها تامین شد ولی یك ربع دیگر مردم که درمحلات پائین شهر زندگی میکنند و درس خوانده‌تراز سه ربع اولیه هستند نیز حق زندگی مرفه دارندونباید مرتب آنها را آزرده و از زندگی بیزار نمود.

نامه‌های مردم

مامور آتش‌نشانی:

آتش دل ماراهم بنشانید!

در گوشه‌ای از شهر بزرك و زیبای شما چهار دیواری بزرگی باسم «آتش‌نشانی» وجود دارد و مامورینی که درین چهار دیواری بسر میبرند هر لحظه آماده‌هستند تا بمحض شنیدن خبر بی‌درنك‌به محل حادثه حرکت کنند و برای رفع خطر از جان و مال مردم‌بدون مضایقه فداکاری نمایند. آنها آتشی را که بمال و جان مردم‌افتاده است فرو مینشانند ولی دست بدل هر یك از آنان بگذارید پر از آتش است و معلوم نیست آتش درون آنها را چه کسی باید فرو بنشاند!

سازمان آتش نشانی در همه جای دنیا بنهایت درجه تجهیز می شود تا بهتر بتواند بمردم خدمت کند، متاسفانه در اینجا سالهاست که پیشرفت قابل ملاحظه‌ای درین سازمان پیدا نشده و تجهیزات آن مطابق احتیاجات شهر افزایش نیافته است.

افراد سازمان آتش نشانی باید مرتبا در کلاسهای مخصوصی تحت تعلیم قرار بگیرند تا اطلاع ومهارت آنان در کاری که دارند افزایش یابد ولی‌متاسفانه از کلاس‌آموزش هم برای این مامورین خبری نیست.

امروز با اینهمه پیشرفت که در فنون مختلف پیدا شده است مامورین آتش نشانی باندازه کفایت «ماسك» ندارند باید جلوی دهان و بینی خود را با دستمال ببندند و خود را به آتش بزنند! تازه چنین مامورانی که با اینهمه خطر روبرو هستند و باتمام نواقص میسازندفاقدیك آئین‌نامه‌استخدامی هستند. حتی مدتی است لباس و وسائل خواب و سایر امتیازاتی‌را که هرسال در اختیار این ماموران میگذاشتند قطع کرده‌اند.

بدون شك باید این مامورین از هر لحاظ در آسایش باشند تا بتوانندبا دلگرمی‌بیشتر به‌فداکاری خود ادامه داده و جان و مال مردم را نجات دهند. بخصوص انتظار دارند که هرچه زودتر مقررات استخدامی آنان تدوین شود و ازین بلاتکلیفی نجات پیدا کنند.

مامور آتش‌نشانی

بهانه گیر

● **راه تازه!**

از کاشان خبر میرسد که اولیاء امور راه تازه‌ای برای حفاظت آثار باستانی- پیدا کرده‌اند و هر وقت دیده‌اند که«مناره زین‌الدین» کاشان خم شده و در خطر خرابی قرار گرفته، خودشان قدم پیش گذاشته‌اند ویك‌قسمت ازآنرا خراب کرده‌اند! بد نیست همین روش را در مورد بعضی از آثار باستانی که در شرف خرابی هستندبکار برده و حتی ترتیبی بدهند که در عراق نیز ایوان مدائن‌را که در شرف خراب شدن است دستی دستی‌خراب کنند که‌خراب نشود!

* **اصلاح توی سر!**

یکی از این زلف بیتلی های کراوات چادرشبی تازه در اداره با ما همکار شده است.دیروز یکی ازهمکاران میگفت:

-من گمان نمی کنم این جوانهای زلف بیتلی بتوانند برای اداره کاری صورت بدهند.آقای معاون درجوابش گفت:

-اختیار داری، همین‌دیروز دستور دادم برود سلمانی و سرش را اصلاح کندوهمکار ماگفت:

-درست است اما سلمانی ها فقط روی سر را اصلاح‌می کنند وتوی سر را که‌نمی - توانند کاریش بکنند!

* **عیب از کجا بود؟**

پریشب تصویر تلویزیون چنان خراب شده بود که ما خیال کردیم فرستنده عیبی کرده است. تلفن کردیم و جریان را پرسیدیم. معلوم شد فرستنده عیبی ندارد.

رفتیم‌ازآپارتمان بالائی‌پرسیم که شاید عیب از برق منزل باشد تا اسم تلویزیون را آوردیم خانم همسایه گفت: -ای وای خاك عالم، رختها را جمع نکردم!

معلوم شدآنتن تلویزیون در حقیقت برای رخت‌آویزان کردن است!

مکالمات!

رئیس ترافیك:خیابان پهلوی قناس است!

بهانه گیر: عروس بلد نبود برقصد می گفت «اطاق کج است!»

نامه‌های کوتاه

● **برق نکا**

شهرستان نکا دارای۸هزار نفر جمعیت است ویك‌خیابان بزرك دارد بنام رضا شاه‌کبیر ودر این خیابان دبیرستان- ایستگاه راه آهن و منازل مردم قرار دارد و شهرداری نکا با اینکه چندین مولد برق دارد شبها باین خیابان برق نمیدهد و ما شب رادر تاریکی محض بسر میبریم، حتی برای اعیاد و جشنهاهم برق نداریم که چراغانی‌و شادمانی نمائیم.

عیسی عرب زاده

* **مترجمان کاخ‌گلستان**

بهمراهی خانمی آلمانی بتماشای کاخ گلستان رفتیم وچون زبان آلمانی نمیدانستم از کاخداری تقاضای‌یك‌مترجم نمودم کاخداری یك‌خدمتگزار «نظافتچی» را بنام مترجم معرفی کرد که در عالم بیسوادی بنابعلاقه خود چند کلمه شکسته‌بسته وطوطی‌وار مانند نواری تکرار میکرد،در صورتیکه کاخ گلستان‌محلی است که مرتب مورد بازدید افراد خارجی قرار میگیردو حق اینستکه‌راهنمایان مطلع وبا سواد داشته باشد که بالسنه خارجی وارد باشند.

جواد بیضائی

پاسخ بنامه‌های مردم

تامین‌حقوق‌بازنشستگی

دولت تصمیم گرفته که حقوق بازنشستگان را مانند شاغلین افزایش دهد .لذا از مقامات صلاحیتدار تقاضا میکنیم که‌نسبت ببازنشستگان وزارت پست و تلگراف‌هم مانند شاغلین آن وزارتخانه که از حقوق فنی استفاده‌می نمایند رفتار شود و حقوق‌ما بازنشستگان بتناسب مزبور اضافه شود.

علی اکبر متین - خلیل دولو - علی جوادی - رضا یگانه - اسمعیل شاهرخ- عباس خاکپور - عطاءاله لطفی- ابوالقاسم معبودی

* **کرایهٔ خوابگاه**

در سالهای قبل دانشکده کشاورزی کرج خوابگاه‌را مجانا بدانشجویان میدادوبعد قرار گذاشتند مبلغ ۵۰۰ ریال از هردانشجو که از خوابگاه‌استفاده میکند،برای گلکاری محوطه اخذ شودو هریك از اطاقهای این‌خوابگاه دارای سه تخت،سه کمدوسه چراغ‌مطالعه‌است وامسال‌ازهر دانشجو مبلغ ۲۵۰۰ ریال میگیرند ودر هر اطاق سه تخته ،شش تخت گذاشته‌اند وجمعا از هر اطاق سالانه پانزده هزار ریال حق سکونت دانشجومیگیرند، درصورتیکه این دانشجو اگر در کرج اطاق بگیرد، شاید ۲۰تا۲۵ تومان بیشتر برایش تمام‌نشود وباین ترتیب چه کمکی دانشکده‌بدانشجویان‌مینماید؟

دانشجوی سال اول

تبریکات

سرکار سرهنك ولی معینی

با نهایت خوشحالی ارتقاء درجه آندوست عزیز را صمیمانه تبریك میگوئیم.

سیمین و فیروز مجللی

جناب آقای دکتر ارام

دوستان و همکاران انتصاب شایسته جنابعالی را بمدیریت کل بهداری سازمان بیمه های اجتماعی تبریك گفته موفقیت شما را در پیشبرد هدفهای عالی شاهنشاه آریامهر آرزومندیم.

دکتراسمعیلی،دکتر آوانسیان، دکتر بصیریان، دکتر بوسیا، دکترس‌پطرسیان، دکتردریاباری، دکترسیف،دکتر شایانی،دکتر فرزانفر، دکتر کارانی، دکتر معزی، دکتر جانزاده، دکتر تهرانی.

آ_۲۷۰۰۷

سرکار سرهنك یداله سازگاری

ارتقاء درجه جنابعالی را از صمیم قلب تبریك گفته امید است در پناه عنایات خداوند متعال در راه خدمتگزاری به شاهنشاه آریامهر و میهن عزیز به موفقیت های بیشتری نائل ائید.

محمد عندلیب، مهندس رحمانی، دکتر جلالیان

ا_۲۷۰۰۹

سرکار سروان حمید سبلانی

باکمال افتخار ترفیع جنابعالی راتبریك عرض وامید است با فداکاری در راه شاهنشاه محبوب و میهن عزیز بدرجات بالاتری نائل گردید.

مقدم، الهی، عباسی، عطاء، عباس افشار، گلوبندی، صهبائی، ایروانی، افشار، فتاحی، صادقی

ا_۲۳۹۳۶

سرکار سرگرد ایرج صفائی

ارتقاء درجه جنابعالی را تبریك گفته و موفقیت بیشتر شما را در راه خدمت به شاهنشاه آریامهر آرزومندیم

سرهنك ۲ دکتر امیر حسینی، ستوان یکم دکتر امرجی، ستوان دوم دکتر باقری، ستوان دوم دکتر نراقی.

ا_۲۷۰۲۱

دوست عزیز سرکار سروان منوچهر ملك‌پور

بانهایت مسرت ارتقاء درجه جنابعالی را صمیمانه تبریك عرض مینمائیم.

اقدس واحسان امامی

آ_۲۶۹۷۵

جناب بانو دکتر پارسای وزیر محبوب و ارزنده اموزش‌وپرورش

انتصاب جناب‌آقای دکتر مهدی بطحائی شخصیت بارز و شایسته وزارت آموزش و پرورش را بمقام معاونت پارلمانی تبریك عرض نموده موفقیت جنابعالی را در نیل به هدفهای عالی و انسانی شاهنشاه آریامهر آرزومند است.

محمد علی امامی

آ_۲۷۰۶۵

جناب اقای هوشنك ایزد پناه

انتصاب جنابعالی را بریاست دبیرخانه مقام معاونت تبریك عرض نموده موفقیت شما را آرزومندم.

محمد علی امامی

آ_۲۷۰۶۵

سرکار سرگرد هدایتی ریاست محترم راهنمائی رشت

ارتقاء درجه جنابعالی را صمیمانه تبریك میگوئیم.

رشت. سروان ارفعی، ستوان یکم وطن‌خاطر، ستوان یکم فیاض، ستوان یکم جهانشاه، ستوان یکم کرامتی، ستوان دوم خوش بین

آ_۵۴۱۵۴

جناب دکتر پارسای وزیر معظم آموزش‌وپرورش

انتصاب شایسته جناب آقای دکتر مهدی بطحائی را بمقام معاونت پارلمانی وزارت آموزش و پرورش که موفقیت بیش از پیش فرهنگیان است تبریك گفته توفیق آن وزیر معظم رادر اجرای برنامه های مترقی شاهنشاه آریامهر از خداوند قادر متعال مسئلت مینمائیم.

از طرف کارکنان دبیرستان امیر کبیر گوراب زرمیخ، صومعه‌سرا، پور مدیر آستانه.

آ_۵۴۱۵۶

جناب آقای مهندس ترابی شهردار محترم ساری

انتخاب شایسته آنجناب را بسمت شهردار ساری تبریك عرض نموده موفقیت جنابعالی را از خداوند متعال خواستاریم

نکاء-علی اکبر خباز-غلامحسین خباز- هوشنك خباز-مهندس پرویز خباز.

آ_۵۴۱۵۸

جناب آقای انصاری وزیر محترم کشور

انتصاب بجاوشایسته آقای بهمن تراب‌زاده رابسمت فرماندار شهرستان سنقر که از کارمندان خوشنام آن وزارتخانه هستند به‌آنجناب صمیمانه تبریك عرض مینمائیم.

رحیم آباد گیلان -دکتر فرهمند - مهندس طلوعیان

آ_۵۴۱۰۶

سرکار سرهنك ابراهیم جاهد

ارتقاء درجه برادر عزیزمان را صمیمانه تبریك عرض نموده و آرزوی موفقیت روز افزون شمارا داریم.

علی جاهد - پرویز جاهد -مهدی‌جاهد- خسرو جاهد -محمودجاهد

آ_۲۷۰۷۳۳

دعوت مجمع عمومی عادی و مجمع عمومی فوق‌العاده شرکت سهامی گروه فرهنگی علوم

چون جلسه مجمع عمومی فوق‌العاده روز جمعه ۲۴ر۸ر۱۳۴۷ بعلت عدم حصول اکثریت تشکیل نگردید و مذاکرات مجمع‌عمومی عادی ناتمام ماند لذا باستناد ماده ۷۴ قانون بازرگانی جلسات‌مزبور تجدید و بدینوسیله از کلیه سهامداران شرکت سهامی گروه فرهنگی علوم دعوت مینماید در جلسات مجمع عمومی فوق‌العاده‌و مجمع عمومی عادی که ساعت ۹ صبح روز جمعه ششم دیماه ۱۳۴۷ در محل شرکت واقع در خیابان شیرین بین خیابان ویلا و حافظ شماره ۲۹ تشکیل میشود شرکت فرمایند.

دستور جلسه مجمع عمومی فوق‌العاده

۱- تصویب اساسنامه جدید
۲- ازدیاد سرمایه

دستور جلسه مجمع عمومی عادی

۱- تصویب ترازنامه
۲- انتخاب کسری اعضای هیئت مدیره
۳- انتخاب بازرسان شرکت

هیئت مدیره گروه فرهنگی علوم

۱_۵۴۲۱۸

کارخانه صنعتی سعید وارسته

امسال بخاری گازی ساخت کارخانه

سعید وارسته

را انتخاب کنید

زیرا پرحرارت است. بی بواست
شیك است وارزان
وبزیبائی سالن شما می افزاید
بامخزن گاز مجزا

خیابان تهران نوایستگاه فرح آباد شماره ۱۱۵۵ تلفن ۷۸۱۳۱۱

پیکان مروارید

برای هنرمندان

آگهی به‌کلیه واردکنندگان وسازندگان وفروشندگان داروهای دامی

بدینوسیله باطلاع کلیه وارد کنندگان وسازندگان و فروشندگان داروهای دامی (داروهای ساده مرکب . واکسنها . سرمها مواد ضد عفونی . کنسانتره و مکملهای غذائی ومواد مشابهی که به‌اشکال مختلف مصرف دامپزشکی دارند) میرساند که بموجب تصویبنامه شماره ۴۱۴۵۰ مورخ ۸ر۷ر۴۷ هیئت وزیران ورود و مصرف مواد فوق و تاسیس کارخانه یاکارگاه مخصوص تهیه آنها موکول به تحصیل پروانه از اداره کل دامپزشکی وزارت کشاورزی میباشد. برای کسب اطلاعات بیشتر از مفاد تصویبنامه‌به‌اداره کل‌دامپزشکی واقع‌در چهارراه وصال شیرازی تخت جمشید مراجعه نمایند .

م‌الف ۸۵۵۶ آ ـ ۵۴۲۸۸ ۱ـ۲

وزیر کشاورزی

آقای‌اسلامی ریاست محترم آموزش‌وپرورش بندرپهلوی

دانش آموزان‌ششم طبیعی‌امیر کبیرزنجان‌سپاسگزاری خودرا ازجنابعالی‌که درایام گردش علمی‌کمال مساعدت و همکاری را نموده‌اید بدینوسیله اعلام میدارند .

آ ـ ۵۴۱۰۲

CITIZEN سیتیزن

باضمانت منحصربفرد

جنس عالی باقیمت مناسب

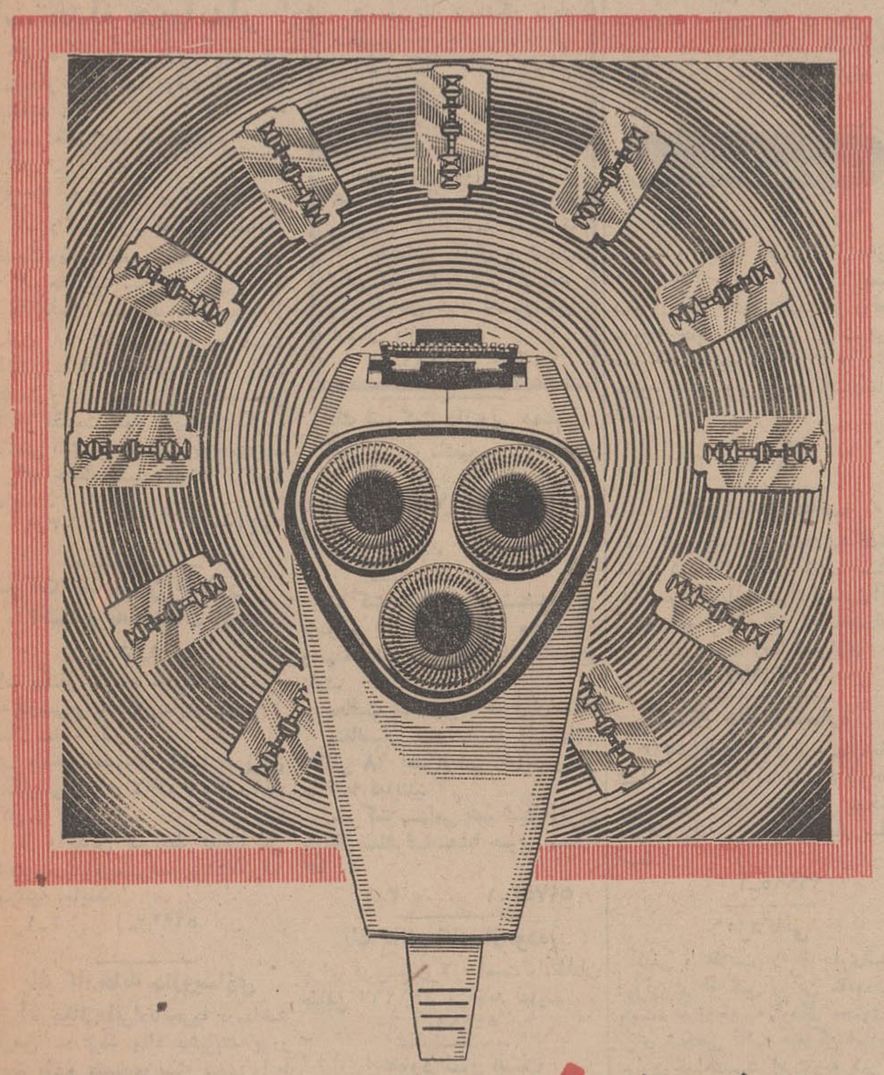

یک ریش تراش سه تیغهٔ فیلیپس

PHILIPS

بهتر از دهها تیغ معمولی میتراشد .

شرکت سهامی فیروز :

طهران ـ خیابان تخت جمشید ـ شمارهٔ ۲۱۹ ـ تلفن ۳ـ۴۷۱۳۱ ـ اهواز : میدان ۲۴ متری تلفن ۴۷۹۰ خرمشهر : خیابان پهلوی ـ تلفن ۲۴۲۸ ـ اصفهان : خیابان هزارجریب تلفن ۳۷۵۲ رشت : خیابان طهران تلفن ۳۰۱۸

انگیزه‌ها و تفکر

آنسوی هیاهو

تلویزیون ملی‌ایران ساعت یازده امشب فیلم جالب توجه «آنسوی هیاهو» اثر خسرو سینائی را نمایش خواهد داد.

آنسوی هیاهو که داستان آن‌روی زندگی یك‌دختر کرو لال دور میزند در جشن هنر شیراز نمایش داده شد و در سومین فستیوال بین‌المللی فیلمهای کودکان جایزه کانون فیلم ایران (شهر فرنك) را نصیب کارگردان خود کرد.

«نیکلاس شوفر» برنده‌جایزه بزرك‌مجسمه سازی بی ینال ونیز

هیئت قضات بی‌ینال‌ونیزجایزه بزرك مجسمه سازی را به نیکلاس‌شوفر اعطاء کرد . نیکلاس، مجارستانی الاصل ولی‌تابعیت فرانسه را دارد ،او متولد سال ۱۹۱۲ می باشد. از سال ۱۹۳۶ پاریس رامحل اقامت خود کرده و تحصیلات خودرا در مدرسه هنر های زیبای پاریس گذرانده است در سال ۱۹۴۸ در مجسمه سازی اصل دینامیسم فضائی راوارد کرد این عبارت راخود چنین تعریف میکند :

«جامعیت سازنده و دینامیك فضا در خلق آثار هنری و پلاستیکی »

سخنانی منتشر نشده‌از آهنگسازی بزرك

هدیه بمردم ایران

از : تیمور رشدی

رویای شیراز سمفونی بزرگ خاچاتوریان

قسمتی از «رقص‌شمشیر» در دستگاه ماهور است

تیمور رشدی گفتگوئی‌داشته است با آرام خاچاتوریان در آخرین دقایق عزیمتش ازایران که جاوی‌مطالبی خواندنی‌وبسیار جالب است .

همین امر انگیزه اصلی مادر چاپ این مطلب میباشد .

س ـ استادبزرك در این چند روز اقامت خود محیط ایران و دیدار مردمانش چه اثری در شما بخشیده است ؟

خاچاتوریان : اثرش وصف‌ناپذیر است و استقبال مردم غیر منتظره ـتشریحش مشکل است ولی در چند جمله کوتاه میگویم :

از نگاه ایرانیان خوشبختی وخوبی میبارد ـ قلبهایشان مثل آسمان همین سرزمین صاف ودرخشان است

ودرعین حال‌مانندآفتاب گرمی‌بخش اینجا پر حرارت و مطبوع .

س ـ آیا پیش از اینهم به ایران آمده بودید ؟

خاچاتوریان : نه ولی مطمئنم که اجداد من در این سرزمین زندگی کرده‌اندچون بحکم اینکه‌هم‌نژادهستیم وریشه زبانمان یکی است ماهزاران سال است که در غم وشادی هاهمیشه باهم بوده‌ایم . در اینجا من احساس میکنم در میان خانواده عزیز خودمان بسر میبرم و همه تجلیات اجتماعی‌آن برایم دلپذیر است .

تاکنون برای اجرای کنسرت‌ها به سی ودو کشور جهان مسافرت کرده‌ام از ژاپن گرفته بیشتر ممالك آسیایی‌ـ آفریقای شمالی ، یونان ، ایتالیا ، فرانسه ، انگلستان ، آلمان به‌ایالات متحده و حتی در امریکای لاتین‌برنامه های متعدد اجرا کرده‌ام وایران سی‌و سومین کشوریست که بالاخره موفق بزیارتش شدم و قدم بخاکی گذاشتم که برایم بسیار مقدس است ،زیراکه ازسنت‌ها ، مراسم و زندگی اجتماعی، پوشاك و خوراك از لحاظ شباهت قیافه‌ها واحساسهای قلبی با هم وجه مشترکی داریم‌واین پیوندهاناگسستنی است .

س ـ آقای خاچاتوریان استقبال مردم از هنر شما چگونه بود ؟

خاچاتوریان ـ عالی و مافوق‌تصور:

وقتی من بهترین برنامه خود را که‌عبارت از «باله گایانه» قسمتی از سمفونی دوم واول و «رقص شمشیر» که همگی آنها در مایه های شرقی و ایرانی است در حضور شاهنشاه و شهبانو اجرانمودم‌تالار رودکی‌ازکثرت جمعیت وهیجان میلرزید . میان ابراز احساسات‌مردم‌متوجه‌شدم که‌شاهنشاه آریامهر و شهبانوی ایران در جایگاه مخصوصشان با لبخند صمیمانه‌برایم دست تکان میدهند وتشویقم می‌کنند. بمحض اینکه برنامه‌ام پایان یافت بلافاصله به پیشگاه اعلیحضرت و شهبانو پذیرفته شدم ، استقبال گرم آنان برایم غیر منتظره بود بیش از نیمساعت با هم درباره هنر موسیقی گفتگوی‌جالبی‌داشتیم‌ومن‌ازپرسش های عمیق که شاهنشاه راجع به موسیقی عالی از من میکردند دچار حیرت بودم که این زمامدار بزرك با همه اشتغالات ووظایفی‌که‌بعهده دارند چگونه تااین‌حدبرموز و ریزه‌کاریهای فن موسیقی آشنایی دارند شهبانو همسرم رامورد‌محبت قرار داده‌بودند واز آهنگهائیکه همسرم تصنیف کرده بود تعریف و تمجید میکردند از قرار معلوم شهبانو از پیش اطلاع داشتند که‌همسرم نیز آهنگساز است .

و در این لحظه بود من احساس کردم که محیط ایران اساسا یك‌محیط وسیع هنری است که در آنجا هرگونه هنر و استعداد بطور شایسته ارزیابی میشود و بی‌جهت نیست که ایران از نظر مقام شعر و تفکرات عمیق و هنر مینیاتوری این‌همه شهرت‌جهانی کسب کرده است .

س ـ تابحال چند آهنك تصنیف کرده‌اید ؟

خاچاتوریان شمارش آنها از صدو پنجاه فزونتر است .

س ـ شما در ساخته های خود آیا هیچ از تم ها و ملودیهای ایرانی مایه گرفته‌اید ؟

خاچاتوریان ـ اساسا هرچه‌من تاکنون ساخته‌ام رنك و مایه شرقی دارد .

اگر شما آهنك رقص شمشیر را که در ایران خیلی‌سوکسه دارد دقیقابررسی نمائید می‌بینید که یك قسمت آن کاملا ایرانی هست ، گوش کنید .

(بلافاصله استاد درحالیکه دستهایش را باریتم آن حرکت میدادشروع به خواندن کرد)

حالا بگوئید به‌بینیم این قسمت به کدام دستگاه موسیقی ایرانی نزدیك است ؟

من برای اینکه جوابی داده باشم گفتم : در دستگاه‌چهارگاه است استاد خندید و گفت پس شما هیچگونه اطلاعی از موسیقی ایرانی ندارید در دستگاه ماهور بود .

س ـ آیا درنظر ندارید که درمایه های ایرانی آهنگی بسازید و آنرابه عنوان ارمغان‌بملت‌ایران هدیه نمائید؟

خاچاتوریان ـ چرا تصادفا منهم‌در این فکربودم‌و تصمیم گرفته‌ام بپاداش حقشناسی از استقبال گرمی که ازمن بعمل آمده است خاطره آنرا در یك سنفونی بزرك‌بگنجانم‌وبه ایران‌اهداء نمایم .

س ـ پس در اینصورت ما کی میتوانیم آنرا بشنویم ؟

خاچاتوریان ـ با تعجب جوابداد :

آخر عزیزم آهنك موسیقی که کالای تجارتی نیست که انسان بتواند آنرا بفوریت در دسترس مردم بگذارد .

من باید موسیقی اصیل ایرانرا دقیقا بررسی‌نمایم ، بعلاوه باید سعی کنم شکوه‌دوره‌های‌باستانی وهمچنین تمدن امروزی را باهم تلفیق کنم تا اثری که نماینده عظمت واقعی روح ایرانی‌است درآن‌اثر منعکس نمایم که شایسته تقدیم به ملتی باشد که شاعری مثل فردوسی در آنجا زیسته و حماسه‌ای جاودانی آفریده است. واکنون باید با هنرموسیقی جوابگوی او باشم ودر این مورد نباید از او شرمنده گردم .

س ـ این اثر را چه نام خواهید گذاشت ؟

خاچاتوریان چطور بچه‌ایکه هنوز متولد نشده از حالا میتوان نامگذاری کرد .

بعد استاد متفکر ماند و یکمرتبه گفت بهتر است آنرا «رویای شیراز» بنامیم .

س ـ آقای خاچاطوریان چطور شد که بدنیای موسیقی کشیده شدید ؟

خاچاتوریان: من‌دریکی از آبادیهای نزدیك به شهر اردوباد که جمعیتش بیشتر فارسی زبانند در یك خانواده متوسط بدنیا آمدم تا هفت هشت سالگی در آنجا بودم و در آنجا همبازی هایم بیشترشان ایرانی بودند چون این آبادی نزدیك بایران است . پس از مدتی همراه خانواده‌ام در تفلیس که پایتخت گرجستان است سکونت گزیدیم. در این شهر از هر ملتی یافت میشد ولی بیشتر جمعیتش گرجی ـ ارمنی ـ و آذری بودند ـ شهر پر غلغله و شلوغی بود البته این ماجرا مربوط به‌پنجاه سال پیش‌است. پدرم به شغل صحافی اشتغال داشت و بدیهی است باآن درآمد ناچیزش نمی‌توانست احتیاجات زندگی ما را بخوبی برآوردلذامانمیتوانستیم بطور مرتب به تحصیل بپردازیم و بیشتر وقت من در کوچه‌هاومیدانهای عمومی تفلیس به گشت و بازی میگذشت . در آنزمان‌برای‌سرگرمی مردم‌سینمائی یا باشگاههای ورزشی وجود نداشت واز اینجهت مردم آنجا در اوقات فراغت دور هم جمع میشدند به حرفهای نقالها گوش میدادند و یا بشنیدن آواز ها وترانه‌های محلی که بوسیله نوازندگان دوره‌گرد اجرا میشد وقتشان میگذشت . در آنوقت ما آنهارا «عاشوق» مینامیدیم و من هیچ فراموش نمیکنم که من عاشق‌و شیفته‌ی این عاشوقها بودم بدنبالشان میدویدم و آهنك هایی را که‌آنان با سورنا ودهل مینواختند یاد میگرفتم وباخود زمزمه میکردم. تااینکه یکروز برحسب اتفاق یکی از همبازیهایم مرا به خانه‌شان برد من برای اولین بار بود که درآنجا چشمم بیك دستگاه شگفت موسیقی که پیانو مینامیدند افتاد بی اراده درش را باز کردم با انگشتانم چند ضربه‌ای به شستی های آن وارد آوردم طنین هیجان‌انگیزی از آن برخاست که‌ازاین طنین‌سراپایم از خوشحالی و هیجان لرزید. صاحب خانه چون بشدت علاقه من به موسیقی پی‌برد اجازه داد تامن حق داشته باشم‌روزی چند دقیقه‌ای پشت آن بنشینم و آنرا باانگشتان کوچکم بصدا درآورم .

من بی‌آنکه به قواعد واصول‌نواختن آنها آشنایی داشته‌باشم‌با دوانگشتان کوچکم برآن ضربه‌ها وارد میکردم . طنین آن برایم زندگی بود. کم‌کم به صداهای مختلف و گلایه‌ها آشنایی پیدا کردم و اثر آنهارا دریافتم تا اینکه پس از مدتی پیش خود با حس شنوایی‌خود توانستم چندترانه‌ای‌باآن اجرا کنم البته بطور بچه‌گانه . پس از مدتی یکی از دوستان نیکوکارم «گارموشکای» کوچکی «آکوردئون» بمن هدیه کرد این هدیه برایم ارزش یکدنیا را داشت و پس از چند ماه در نواختن آن نیز کمی خبرگی پیدا کردم . همینکه به‌پانزده‌سالگی رسیدم یکروز برادر بزرگترم «آندره» دوان دوان پیشم آمده گفت : آرام ، آرام خبر مهمی دارم ، شنیده‌ام که می‌خواهند در مسکو یك ارکستر ارمنی تشکیل بدهندبیا هرچه زودترخودمان را به آنجا برسانیم جواب دادم آخر ما که موزیسین نیستیم نت موسیقی نمیدانیم چطور ممکن است که مارا قبول کنند ؟ پس از چند روز تردید بالاخره درسال ۱۹۲۲ بی‌آنکه پشیزی در جیب داشته باشیم با ترن روانه‌ی پایتخت شدیم . من آکوردئون خودرا همراه داشتم و برادرم نیز ماندالین رنك‌ورو رفته‌ای‌را، ازتفلیس تامسکو باترن ۲۵ روز راه بود و مشکل بی‌پولی مارا گیج کرده بود تااینکه فکری به نظرمان رسید در کوپه ترن بادو دختر جوان برخورد کردیم که علاقه زیادی بموسیقی داشتند دخترها هفده و هیجده ساله بودند ومن و برادرم ۱۵ وشانزده ساله ـ یکی از دخترها که روسی بودخوب‌آواز میخواند و دختر دیگر که گرجی بود جانانه میرقصید با شرکت آنها ارکستری تشکیل‌دادیم. در بعضی از ایستگاهها که ترن بیش‌از یکساعت توقف میکرد از فرصت استفاده نموده درجلوی قطار در همان سکوهای طویل به نوازندگی پرداختم وجوددخترها آوازوپایکوبی‌آنان مشکل بی‌پولی مارا حل کرد وما بدینوسیله بااجرای چند برنامه کودکانه‌توانستیم مخارج راه و حتی مایحتاج زندگی یکماهه را در چند ایستگاه بدست آوردیم بدین ترتیب وارد مسکوشدیم. در آنجا چند سالی به تحصیل علوم تحقیقی پرداختیم تااینکه در نوزده سالگی وارد هنرستان موسیقی شدم بی‌آنکه از الفبای موسیقی یعنی نت کوچکترین اطلاعی داشته باشم . من میان همدرسان خود از همه بزرگتر بودم چون درآنجا بچه‌ها ازسن شش، هفت سالگی‌به فراگرفتن‌هنر موسیقی مشغول بودند و آنها هم سن و سال‌من بودند همگی در نت خواندن و نواختن بحد کمال‌رسیده‌بودندبچه‌ها سربسرم میگذاشتند و مرا عمومیخواندند ولی من بروی خود نمی‌آوردم خودرا از تب و تاب نمی‌انداختم و در عوض روزی ۱۶ ساعت کار میکردم تا اینکه یکی از آهنگسازان معروف بنام «یاسکوفسکی» متوجه‌شد بمن‌علاقمند گردید و بعد از آن صمیمانه تمام‌رموز آهنگسازی را بمن آموخت من‌هرچه دارم از او دارم .

س ـ استاد عقیده شما در مورد موسیقی جاز چیست ؟

خاچاتوریان ـ من طرفدار جاز هستم . روح زمان آنرا می‌طلبد .

ضمنا آثار پرارزشی نیز ساخته شده که بسیار عمیق وهنرمندانه است . دراین‌جا استاداز جا برخاست وقتی تعجب‌مارامشاهده‌کرد بااعتراض گفت‌شما از من فقط پنج دقیقه وقت خواسته بودید وحالابیش از یکساعت است که با هم گفتگو میکنیم ازاو سپاسگزاری کردم‌وخداحافظی نمودم.

خاچاتوریان این عکس را برای اطلاعات امضاء نمود .

هنر امروز

تیمور رشدی بهنگام گفتگو با خاچاتوریان

CONCORDIA LINE کنکورد پالاین

M/S "CONCORDIA FONN" کشتی کنکوردیافون

هم‌اکنون‌درخرمشهر مشغول تخلیه‌میباشدودر ضمن برای بنادرذیل‌بارگیری مینماید.

نیویورك ـ بستن ـ فیلادلفیا ـ بالتیمور ـ نورفلك

هوستن ـ نیواورلئان

این‌کشتی ۷ آذر برای بنادر فوق بار صادراتی قبول مینماید .

M/S "CONCORDIA FOSS" کشتی کنکوردیافوس

درحدود ٤ دی‌ماه به خرمشهر واردمیشود.

برای کسب اطلاعات بیشتر و تامین جابنمایندگی کل در ایران

شرکت سهامی لوانت‌اکسپرس

ترانسپورت ایران

خیابان سعدی کاشی ٤٤٧ تلفن های ۳۰۵۳۱۳ ـ ۳۰۵۳۱٤

یا بشعبات این شرکت در خرمشهروتبریز مراجعه فرمائید .

نیازمندیهای شما

تلفن ۳۱۱۲۲۰ ۳۱۱۲۲۴

استخدام

شرکت ابوالحسن دیبا
وشرکاء عده‌ای کارگر دیپلمه که دارای معافی نظام وظیفه باشند احتیاج دارد کسانیکه استخدام‌می‌شوند مدت یکسال جهت نصب آسانسور باید کارآموزی نمایند. داوطلبان همه روزه از ساعت ۱۴الی ۶بعداز ظهر بدفتر شرکت خیابان حافظ - مقابل پارك‌هتل مراجعه نمایند.
۶ـ۱ آـ۸۲۸٤۰

FORBEIGN COMPANY REQUIRES EXPERIENCED BILINGUAL TYPIST. FLU-ENTENGLISH AND FARSI TYPING READING AND SPEAKING ESSENTIAL. PHONE 625996 MR. PEZARO

آگهی استخدام
سازمان آب وبرق آذربایجان‌برای خدمت در اصلاندوز (محل سد میل ومغان) اشخاص زیر را با حقوق مکفی استخدام مینماید.
۱- پزشکیار زن ۱نفر
۲- تکنیسین آزمایشگاه ۱نفر
از داوطلبان واجدشرایط خواهشمند است برای کسب اطلاعات بیشتر حداکثر تاروز بیستم آذرماه در ساعات اداری به کارگزینی سازمان واقع در خیابان میکده بلوارالیزابت -ساختمان امیر کبیرطبقه‌سوم‌مراجعه نمایند.
سازمان آب وبرق آذربایجان
۲ـ۱ آـ۵٤۰۲٦

آگهی استخدام
یك موسسه مهندسین مشاور احتیاج به‌دو نفر ماشین نویس‌فارسی ولاتین که‌به زبان فرانسه آشنائی کامل داشته باشند دارد که با حقوق کافی استخدام مینماید. داوطلبان میتوانند به‌شماره ۶۸۶۵۰ تلفن نموده وبرای مصاحبه‌و امتحان حاضر شوند.

استخدام حسابدار
گروه صنعتی بهشهر چند نفر حسابدار برای تمام وقت استخدام مینماید.
شرایط استخدام
۱- دیپلم کامل متوسطه در یکی از رشته های ریاضی -طبیعی
۲- داشتن برك معافیت ویاپایان خدمت وظیفه عمومی.
۳- حداکثر سن ۳۵ سال.
داوطلبان میتوانند همه روزه از ساعت ۸تا ۱۲ صبح با در دست داشتن مدرك تحصیلی و برك پایان خدمت وظیفه عمومی ودو قطعه‌عکس ٦×٤ بقسمت امور کارمندان گروه صنعتی بهشهر خیابان بوذرجمهری-سرای حافظ شماره ۸۶۵ مراجعه نمایند.
۳ـ۱ آـ۵٤۰۲۲

شرکت مهندسین مشاور احتیاج به خدمات افراد زیر دارد:
۱- یکنفر مترجم مجرب انگلیسی به فارسی و بالعکس دارای لااقل۱۰ سال سابقه کار.
۲- یکنفر حسابدار اشنا به زبان انگلیسی دارای لااقل ۳ سال‌سابقه کار.
از واجدین شرایط تقاضا می شود باصندوق‌پستی‌شماره۱۳۵۷ر۱۱ مکاتبه نمایند.
۳ـ۱ آـ۵۲۹۹۲

یك کارخانه داروسازی
آمریکائی افرادباتجربه درساخت قرص -دراژه- پماد -شربت پودر استریل و متصدی بسته بندی را با حقوق و مزایای کافی استخدام‌می‌نماید. لطفا به‌تلفن های۹۵۳۲۵٤ - ۹۵٤۹۱۹ و یا صندوق پستی ۲۵٤۰ تماس بگیرید.
٤ـ۱ آـ۲٦۷۸۷

IBM REQUIRES AN EXPERIENCED ENGLISH/FARSI TYPIST. KNOWLEDGE OF ENGLISH LANGUAGE ESSENTIAL. FOR FURTHER DETAILS APPLY IN PERSON TO IBM TEHRAN OFFICE, BANK OF TEHRAN BUILDING, AVENUE PAHLAVI, SEVENTH FLOOR.

خانمهای داوطلب استخدام
میتوانند پس از طی یکدوره کامل آرایش و زیبائی واخذ دیپلم آن‌با معرفی وراهنمائی مادر آموزشگاه‌ها وسالنها استخدام شده پس از استخدام شهریه خودرا از حقوق دریافتی بپردازند.
آموزشگاه فرهنك شاهرضانبش ایرانشهر.
۶ـ۱ آـ۲۲۷۷

چندنفر ویزیتور
خوش بیان و خوش برخوردمورد نیاز است نادری - قوام‌السلطنه‌پاساژ نوبهار طبقه دوم شماره ۲۱- کالفن
۲ـ۱ ۱ـ۲۷۰٦۱

هنرپیشه خانم وآقا
کانون هنری پاترا عده‌ای خانم‌و آقا جهت هنرپیشگی برای بازی در فیلم وتاتر میپذیرد احمد کاشانی. دروازه دولت روبروی پمپ بنزین کوچه حمیدالدوله
۲ـ۱ ۱ـ۲٦۹۵۲

استخدام دیپلمه ریاضی
فروشگاه فردوسی دونفر دیپلمه ریاضی مرد که معدل آنان از ۱٦ کمتر نبوده و خدمت وظیفه راانجام داده یا معافیت دائم داشته باشند نیازمند است.
از واجدین شرائط تقاضامیشود حداکثر تاآخر وقت اداری روز پنجشنبه ۷ آذر ۱۳٤۷به اداره کارگزینی فروشگاه‌فردوسی‌مراجعه نمایند.
۱ـ۵٤۲۰٤

کارخانه کفش‌وین
افراد زیر رابا حقوق مکفی استخدام مینماید.
۱- دونفر متخصص دررشته کفش سازی ماشینی
۲- یکنفرمتخصص دررشته مدل‌سازی و نقشه کشی «حق تقدم استخدام برای کسانی می‌باشد که بیکی از زبانهای انگلیسی - آلمانی و ایتالیائی مسلط باشند».
۳- یکنفر مکانیك‌در رشته کلیه چرخهای ماشینی.
٤- دونفر انباردار
۵- دو نفر نامه‌نگار بزبان انگلیسی
٦- یکنفر ماشین نویس فارسی و لاتین
۷- دونفر راننده با تصدیق درجه ۲ همگانی
داوطلبان میتوانند تقاضای خود را بایك قطعه عکس و رونوشت شناسنامه و سابقه کار بانشانی کامل و شماره تلفن بکارگزینی‌شرکت کفش وین خیابان خیام‌ساختمان وین ارسال دارند.
۲ـ۱ ۱ـ۵۳۹۲۲ آ

یك شرکت داروئی معتبر
احتیاج بیك ماشین‌نویس باسابقه فارسی ولاتین دارد. برای تعیین وقت با تلفنهای ٦۲٤٦۸۰ یا ٦۲۵۸٤٤ تماس بگیرید.
۱ـ۲۷۰٤۳

شرکت سهامی پشم شیشه‌ایران
به‌دونفر بازاریاب فعال و مجرب‌که وسیله نقلیه نیز داشته باشنداحتیاج دارد.
معافیت نظام وظیفه ضروری‌است. متقاضیان میتوانند در وقت‌اداری ۱۶الی ۱۸ بعد ازظهر به‌آدرس‌زیر مراجعه نمایند.
شرکت سهامی پشم شیشه‌ایران خیابان شاهرضا -صبا جنوبی شماره ۱۳.
۲ـ۱ ۱ـ۵۱۷۵۳

یك ناظم کار آزموده
برای دبیرستان لازم است داوطلبان بتلفن ۷۹۱۲٦۷ مراجعه نمایند.
آـ۵٤۱۹٦

مورد نیاز است
یك آشپز برای خانه‌ای با دونفر (زن و شوهر) مورد نیاز است که زبان انگلیسی بداندو گواهی حسن انجام خدمت داشته باشد. برای شخص دارای شرایط حقوق کافی پرداخت خواهد شد.
لطفابا راهنمای‌شماره ۳۰۵روزنامه اطلاعات مکاتبه شود.
۳ـ۱ ۱ـ۲۷۰۵۵

ویزیتور
باحقوق مکفی تضمین شده با تلفن ٦۲۷۰۸۹ فرخوی لطفا صبحها تماس بگیرید.
آـ۲٦۹٤۹

مستخدم زن
برای دبستان‌استخدام میشودتلفن ٦۲۹٤۲٤

یك پرستار تمام وقت‌برای
نگهداری یك کودك یکسال ونیم باحقوق مکفی مورد احتیاج است تلفن ٦٦۵٤٤
۲ـ۱ آـ۲۲۷۸

جویای کار

پزشك مترجم انگلیسی
طبی بعد از ظهر ها آماده کار ۷۷۳٤۲۱
۵ـ۱ آـ۲٦٦۰۷

جوانی دیپلمه طبیعی
باضامن آماده کار است براهنمای شماره ۳۰٦ روزنامه اطلاعات‌مراجعه فرمائید.

راننده ۲ شخصی
باسابقه جویای کار است تلفن ۹۵۰۷۵٦ آـ۲۷۰۲۳

خانمی تحصیل کرده
اروپا در قسمت معماری داخلی ساختمان و نقشه‌کشی و طراحی و آشنا بزبان انگلیسی آماده کار است براهنمای شماره ۳۰٤ روزنامه اطلاعات مراجعه فرمائید.
۲ـ۱ ۱ـ۲۷۰۳۳

حسابدار
وارد بتمام مراحل حسابداری با سابقه روشن باحداقل حقوق دوازده هزار وپانصد ریال در مرکز یاخارج آماده کار است با راهنمای شماره ۳۰۲ اطلاعات مکاتبه فرمائید.
۲ـ۱ ۱ـ۲٦۹٦۵

راننده شخصی
دارای دیپلم و چندین‌سال سابقه کارجویای کاراست‌براهنمای شماره ۳۰۳ مراجعه فرمائید.
۲٦۹۸۵۱

بازنشسته ۵٤ سال
دیپلم و آشنا بزبان انگلیسی‌با وسائل شخصی برای انتظامات - مدیریت ، امور دفتری تمام وقت حاضر است بعد ازظهرها بتلفن ۷۹۷۵۰ منزل مراجعه فرمائید.
آـ۲۷۰۲۷

گمشده

چك شماره ٦۱٦۲۲۹
بمبلغ پانزده هزار ریال تاریخ ۳۰ آذر٤۷ و چك ٦۱٦۲۲۷ بمبلغ دوهزار ریال بدون تاریخ‌هر دوقطعه دروجه حامل بانکملی ایران شعبه قلهك در تاریخ ۱٦ر۷ر٤۷ در رشت مفقود شده واز درجه اعتبارساقط است.
فهیما
آـ۲٦۹۸۱

گذرنامه اینجانب
رضا شیرازی روز پنجشنبه‌گذشته مفقود شده از یابنده تقاضا میشود به‌آدرس خیابان‌خانی‌آباد منزل‌آقای ارفع داده و مژدگانی دریافت‌دارد
سید رضا شیرازی
۱ـ۲٦۹۷۷

دسته چك ازشماره
٤٤۲۱۳تا ٤۲۲۲۵ از حساب‌جاری شماره ۱۸۵۸٤٦ اینجانب دکترجعفر مرتضوی شعبه دخانیات بانکملی بسرقت رفته‌واز درجه اعتبار ساقط است
آـ۲٦۹۹۵

مژدگانی
کیفی با علامت A.A جلوی‌سینما ریولی از فولکس واگن مفقودشده یابنده با توجه به اوراق محتوی که برای شخص ثالث هیچ گونه ارزش ندارد خواهشمند است به شرکت پلارك اول امیر کبیر پاساژ ۲۰ویا به تلفن ۳۰۲٦۳۰ - ۳۰٤۹۱٤ از ساعت ۸½ الی ۱٦½ توسط مسیوامیل ترتیب تحویل و گرفتن مژدگانی خوب را بدهد.
آـ۲٦۹۹۱

کتابهای مورد نیاز شما

نغمه‌ی آسمانی یا مناجات ذبیحی
منتشرشد . مطبوعاتی عطائی‌تهران تلفن ۵۰٤۰٦ بهاء صدریال
۲ـ۱ آـ۲۲٦۱

سازمانهای فنی وفرهنگی

اطلاعیه موسسه زیبائی و تناسب اندام تهران
برای استفاده خانمها و آقایان‌مجهز به‌حمام سونا -ماساژ - حمام پارافین برای رفع‌چاقی‌های عمومی و موضعی ودرمان جوش صورت و لك -اگزما زیرنظر پزشك متخصص و دارای سالن آرایش و زیبائی زیر نظر دیپلمه لندن متمنی است جهت‌تعیین وقت قبلاباتلفن تماس بگیریدخیابان پهلوی دو راهی یوسف‌آباد خیابان بوعلی سینا تلفن ٦۲۷٤۰۵
۶ـ۱ آـ۲۲۸٦

موسسه خانوادگی آناهیت
جهت‌اجرای برنامه‌های هنری تئاتر وتلویزیون تعداد ۳۰نفر هنرجوی بااستعداد زن و مرد میپذیرد. داوطلبان بین ساعت ۶تا۹بعد ازظهر بدفتر موسسه بین سه‌راه شاه‌وامیر اکرم مقابل پاساژ دیبا شماره ۱٤۲ مراجعه نمایند.
۱ـ۲۷۰۸۱

آموزشگاه آرایش ماکاریان
(باامتیاز رسمی وزارت آموزش‌و پرورش و ۲۰ سال سابقه کار برای دوره جدید نام نویسی‌میکند. تدریس قسمت علمی‌زیرنظرخانم شاهکلدیان آدرس خیابان فرانسه کوچه نظامی کاشی ٤۵ تلفن ٤۱۸٤۲
۱۰ـ۱ آـ۲۲۸۵

آموزشگاه آرایش والیه
بسرپرستی خانم والاانطین‌میکائیلی دارنده‌امتیاز رسمی ازوزارت‌آموزش وپرورش برای دوره سوم وانواع متد آرایش هنرجو میپذیرد. نشانی فرح‌آباد ژاله - برچهار صددستگاه روبروی بانك اصناف تلفن ۳۰۱٦۷۱
۱۰ـ۱ آـ۲۲۸٤

کلاسهای مکالمه انگلیسی
ازساعت ۸صبح تا۹ شب کماکان دایر است.
هرروز و هرساعت که مایل‌باشید استفاده فرمائید.
آکادمی زبانهای دنیا
دروازه دولت اول روزولت ساختمان جم تلفن ۷۵۸۲۱۳
۱۰ـ۱ آـ۲۲۵۱

ماشین نویسی مجانی
برای آشنائی‌با انجمن هم‌میتوانند ۱۵ روز از کلاس ماشین نویسی فارسی و انگلیسی مجانا استفاده نمایند کار و آموزش ٤۹٤۹٤ و ٦۱۳۷٦۰
۱۵ـ۱ آـ۲۲٤٤

دوره تکنسین رادیو
تلویزیون و نقشه کشی برق و فشار قوی را در مدت کمی‌با موفقیت‌قطعی بیاموزید و بکار مشغول شوید کار و آموزش تلفن ٤۹٤۹٤ و ٦۱۳۷٦۰

تعلیم رقص در منزل شما
تعلیم رقصهای خارجی و رقصهای شرقی باپانزده سال سابقه برای شمیرانات وسیله موجود است‌تلفن ٦۱۲۳۵۸
۱۰ـ۱ ۱ـ۲۱٤٤

آموزشگاه آرایش آزاده تحت نظر ایران قربانی
مولف کتاب آرایش‌مو برای‌دوره جدید تخفیف مخصوص‌منظور نموده است خیابان امیریه مقابل مهدیه آموزشگاه آرایش آزاده تلفن - ٤۱۷۳۵ ۳ـ۱ آـ۹۲۵۰

تعلیم رانندگی

هنرستان فنی‌رانندگی‌پرستو
مرکز آموزش صحیح و رانندگی و مکانیکی و ترافیك خیابان شاپور چهارراه گمرك تلفن ۲۳۹۱٦

تدریس خصوصی

انگلیسی یا فرانسه
در منزل شما یا در منزل خانم یا اقای خارجی تلفن ٤۷۱٤۱و٤۲۰۸٦
۲٦ـ۱ ۱ـ۲۰۳٤

تدریس خصوصی انگلیسی
مقدماتی ، متوسطه ، عالی ،اعزام محصل ، مکالمه کنتراتی ، عادی. فارغ‌التحصیل زبان از آمریکا بعد از ظهر ها ۷۵۷۷۸۵
۱۵ـ۱ آـ۲۲۷٦۳

تدریس انگلیسی و مکالمه
خصوصی توسط معلم خارجی ساعتی ۱۵ تومان بالای چهارراه یوسف‌آباد کوچه ازهری شماره ۱ طبقه دوم.
۵ـ۱ آـ۲٦۲۵۹

تدریس‌خصوصی‌زبان‌انگلیسی
توسط دکتر زبان تلفن ٦۰۰۰٤ از ٦بعد
۲ـ۱ آـ۲٦٦۰۹

دروس ریاضی‌ششم‌ریاضی
خصوصی تدریس میشود ۷۸۱۷۷٦
۱۰ـ۱ آـ۲٤۷۵۳

تدریس خصوصی انگلیسی
توسط لیسانسیه زبانهای خارجی تلفن ٤۲۲٤٦
۶ـ۱ آـ۳٦۱۷۳

تدریس خصوصی
توسط دوشیزه فرانسوی برای دوشیزگان و بانوان ساعتی‌یکصد ریال ۳۳۸۸٦٤ (٦تا۸بعداز ظهر)
آـ۲۲٦۰

تعمیرات

تعمیرگاه‌تلویزیون الکرون تلفن ۷٦۳٦۸۲
آماده برای نصب کنورتور جهت فرستنده دولتی و آموزش و پرورش روی هر نوع تلویزیون و تعمیر تلویزیون آرسی‌آی- شاوب‌لورنس تلفنکن . سیبرا- فیلیپس و سایر مارکها سرویس مجهز وسیار در منزل بویژه شمیرانات
۱۵ـ۱ آـ۱۷٤۹

شرکت سهامی رادیو تلویزیون ایران
جهت‌نصب کنورتوروتعمیر تلویزیون های .R.C.A - R.T.I که‌تحت نظر متخصصین کار ازموده‌انجام میگیرد به تعمیرگاه خودتان به شماره های ۹۰۳۱۹ و ۹۰۳۲۰ و ۹۰۳۲۱ مراجعه نمائد

اهم‌الکترونیك سرویس
تعمیر تلویزیون های‌شاوب‌لورنس آر-تی- آی- فیلیپس -تلفنکن - گروندیك -نصب کنورتور٦۲٤۸۱۷
۱۳۱ آـ۱۹۷۲

تعمیرگاه تلویزیون غرب
باسابقه درخشان زیرنظر متخصصین مجرب تعمیر انواع‌تلویزیون ونصب کنورتوراتوماتیك آلمانی‌با سرویس سیار تلفن ۷۵٤۵۰
۲٦ـ۱ آـ۱۹۱۷

تعمیرگاه یخچال‌فریجیدر ۷۲۳۳٦.
۲٦ـ۱ ۱ـ۱۵٤٦

سرویس تعمیرات قطعات‌یدکی ارج
تعمیرگاه مجاز شماره ۱
تلفن های ۷۵۸۱۸۵ و ۷۵۹۵۹۷
۱۰۰ـ۱ آـ۲۲۱۱

سرویس تلویزیون گارانتی
تعمیر تلویزیونهای سیبرا R.C.A اداجنرال الکتریك تلفونکن و نصب کنورتور در تمام‌نقاط تهران بویژه شمیرانات تلفن ٦۲۸۳۷۱
۲٦ـ۱ آـ۲۲٦۵

شرکت مهندسین تلویزیون
سرویس سیار در تمام شهرتعمیرات انواع تلویزیون و دستگاه‌های الکترونیك باکارمزد کم ٦۱۱۲۳٤
۳۰ـ۱ آـ۲۲۷٦

بخاری

بخاریهای خودرا نوکنید
همه‌نوع بخاری برای رنك پذیرفته میشود رنك وسرویس با تضمین کامل ٦۵۰ریال تلفن‌دفتر ٦۲۱۰٦۱ کارخانه ۷۹۱۰۸۷
۲٦ـ۱ آـ۱۹۲۵

سرویس و نصب‌انواع‌بخاری
ابگرمکن و کولر کانال کشی ساختمان تلفن ۷٦۵۲٦٤
۲۰ـ۱ ۱ـ۲۰۹۰

همه نوع بخاری
رنك و سرویس با حمل و نقل۶۰۰ ریال سرویس در منازل ۱۸۰ ریال تلفن دفتر ۳۰۵٤۷۷
۲٦ـ۱ ۱ـ۲۲۱٤

سرویس انواع تلویزیون
درتمام ساعات برنامه ٦٤۳٤۸
۳۰ـ۱ آـ۲۲۷۵

سرویس تلویزیون R.C.A
تعمیر انواع تلویزیون ٤۸۵۳۳
۳۰ـ۱ آـ۲۲۷٤

متفرقه

گل فروشی کریستال

جدیدترین‌سبد گل باگل‌های‌جدیداز اروپا در گل‌فروشی شبانه روزی کریستال دوراهی یوسف‌آبادابتیاع فرمائید تلفن ٦۲۸۷۲۸
۱۰ـ۱ آـ۲۱۸٤

عینك سازی سهیل بانظر متخصصین اپتیك
خیابان بهجت‌آبادجب بانك‌صادرات تلفن ٦۷٦۸۹
۲٦ـ۱ آـ۱۹۷۰

تانکر سازی لوپ
تانکر از ۵۰۰تا ۵۰۰۰۰ لیترموجود سفارشات ٤۸ساعته انجام میگردد خیابان قزوین تلفن ۹٤٤۱٤

اطلاعیه نماینده انحصاری پشه‌کش برقی
ELECTRIC MOSQUITO DESTROYER

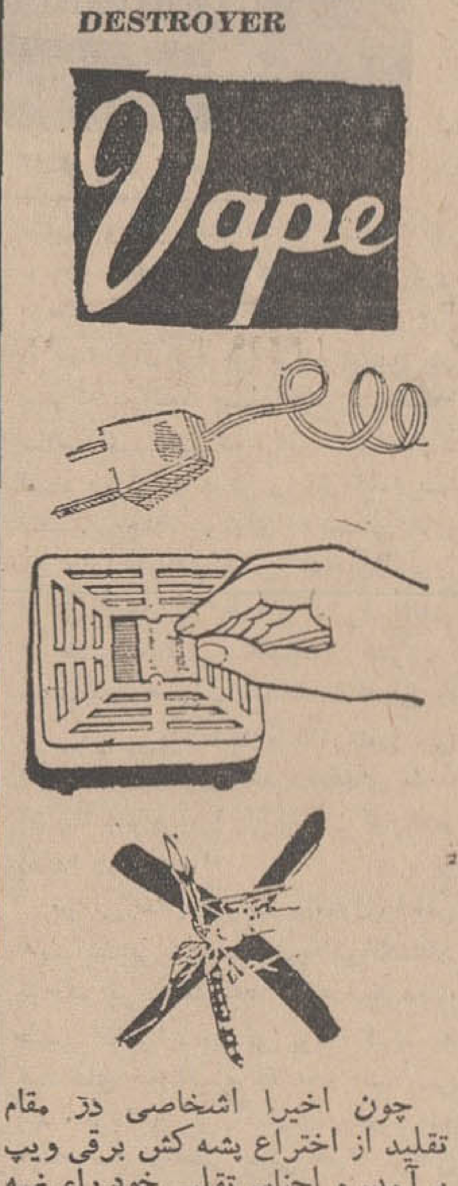

چون اخیرا اشخاصی در مقام تقلید از اختراع پشه کش برقی ویپ برآمده و اجناس‌تقلبی خود راعرضه نموده‌اند که‌در اثر هشیاری مقامات مربوطه اجناس تقلبی ضبط وجمع‌آوری گردید لذا خواهشمند است در موقع خرید ویپ بمارك فیل‌نشان توجه فرمایند.
ویپ بااثر معجزه‌آسا تلفن پخش ٦۲۱٤۹۹ ۲ـ۱ آـ۲۲٤۹

فروش فوری
بلدوزری ۷ چنگی کاترپیلاربا «ریپر» هیدرولیك از ۱۲ تا ٤ بعداز ظهر تلفن ٦۲۰۹۵٤ و ٦۳۱۵٦۸ مراجعه شود.
۱۰ـ۱ آـ۵۲۳۵۲

خیاطی لونا ملکشاهی سابق
واقع در چهار راه پل‌چوبی مجددا شروع بکار و در خدمت مشتریان گرامی خواهدبود.
۲٦ـ۱ ۱ـ۲۱۲۸

جرثقیل توکل
بادکلهای ٦۰ متری خیابان ری میدانشاه تلفن ۵۰٦۹۱ و ۵۸٤۷۹و ۵۵۸۲۸

راهنمای پزشکی اطلاعات

متخصص جراحی مغز
دکتر محمود عالم - متخصص جراحی مغز و اعصاب
چهار راه شاه اول سیمرغ تلفن ٦۱۱۲۱۲ و ۷۵۸٦٤۳

متخصصین بیماری پوست
دکتر نوری ، متخصص بیماریهای پوست و موی سر تلفن ۳۳٤۷۳۲
جاده قدیم شمیران باغ صبا ایستگاه سلیم ۳تا٦ بقیه‌باتعیین‌وقت‌قبلی

دکتر خشنود ، متخصص بیماری های پوست.
شاهرضا مقابل لاله‌زار نو تلفن ٤۹٦۳۲ پذیرائی با تعیین وقت‌قبلی

موی سر - پوست دکترمرتضی سرافراز
باجدید ترین وسائل درمانی مربوطه از امریکا مراجعت نموده خیابان قدیم شمیران ، سید خندان پذیرائی صبح و عصر

متخصص بیماریهای کودکان
مطب دکتر ملك ساسان درخشانی
دیپلم طب از پاریس دارای بوردتخصصی کودکان از آمریکا و فوق تخصص در قلب اطفال از آمریکا خیابان قاآنی (تیرسابق) نزدیك۲۰ متری دوم شماره ۱۰۲ پذیرائی بعد از ظهر ها تلفن ٤۳٦۳۹

متخصص بیماری ریوی و سل
دکتر هوشنك طبیب‌زاده خیابان پهلوی نزدیك سینما مهتاب۲ ٤۰۵۰

دکتر بهمن جوانمردی متخصص امراض ریوی و عمومی
پذیرائی صبح و عصر خیابان پهلوی مقابل کافه‌شهرداری تلفن٦٤۳۵۱

مفاصل‌استخوان-متخصص ارتوپدی
دکتر کیوان گوهر درخشان - خیابان کاخ جنوبی
کوچه هلالی شماره ۱۱ پذیرائی ۵ تا ۸ بعد از ظهر تلفن ٤۱۷۰٤

متخصص امراض زنان
دکتر افتخار سنجر پذیرائی بعد از ظهر ها چهار راه شاه‌کوچه‌سیمرغ
تلفن ٤٤۲۸۹ - ٦۱۱۰۸۵ - ٦۳۲۷۷۰

متخصصین‌بیماری چشم
دکتر نبوی متخصص چشم
خیابان پهلوی پائین چهار راه شاه کوچه ملك ۲ تا ۵ بعد از ظهر

دکتر هوشنك برجیس جراح و متخصص چشم از آمریکا
دارای تخصص در عینك نامرئی خیابان بزرگمهر شماره ٦ تلفن ٦۹۰۱۲ پذیرائی صبح و عصر

متخصصین بیماری خون
دکتر نصرت‌الله گرجی از دانشگاه پاریس دروازه دولت۳۳٤۳۸۹

متخصصین بیماری جهاز هاضمه
بیماریهای معده ، کبد وروده، بواسیر بدون عمل جراحی‌دکتررفیعی متخصص از دانشگاه پاریس جامی اول کوچه پاریس تلفن ٤۸۱۸۹

درمان بواسیر بدون جراحی ، فیستول ، فیسور با متد موثر دکتر عباس نیك نژاد خیابان گرگان جنوبی گرامی عصر ها تلفن ۷۵۵۷۷۵

درمان بیماری‌های رماتیسمی
دکتر ناصر برجیس صبح و عصر خیابان سپه چهار راه پهلوی

درمان فلج و رماتیسم
معالجه فلج ، فشار خون با روش هموپاتیك بیسابقه درایران‌دکتر حسن بهره‌مند از دانشگاه هند با چهل سال سابقه - شمعدی شمال بیمه ۳۰۱٦۱۷ - ۸٦۳۲۸

دکتر قیصر تلفن ۷٦۵٦۱٤ خدمات فیزیوتراپی درمان فلج‌ها،دردهای عضلانی و روماتیسم ، سیاتیك تخت جمشید چهار راه بهار کوچه آفتاب

بیماری های داخلی
دکتر فرنوش داخلی پوست و تناسلی امیریه اول منیریه صبح وعصر ٤۸۵۵۵

ترك‌تریاك‌وهروئین
دکتر صفائی با ۲۹ سال سابقه و متدجدید بستری و سرپائی سعدی شمالی جنب بانك بیمه ۳۰٤۱۵۳
۷ـ۱ آـ۲۲۰۲

بیماریهای آمیزشی
دکتر یحیی صدری
بیماریهای‌آمیزشی‌ومجاری‌ادرار ، میدان‌بهارستان خیابان‌صفی‌علیشاه

دکتر معانی - بیماریهای آمیزشی ، فردوسی مقابل بانك‌ملی-پس‌انداز

دکترمحمدرضامسدد - بیماریهای آمیزشی - دروازه دولت ۳۳٤۳۸۹

دکترجناب‌زاده‌بیماریهای‌آمیزشی‌خیابان منوچهری مقابل کوچه‌ژاندارك

دکتر احتیاطی دیپلمه امریکا
بیماریهای آمیزشی ، مجاری ادرار سپه چهار راه پهلوی‌تلفن٦۸٤۸۷

دکتر ناصر صادقی خیابان پهلوی اول بزرگمهر تلفن ٤۵۱٤٤

دکتر دانشگر امراض مقاربتی و مجاری ادرار سپه مقابل پستخانه ۳۰۲٤۱٦

درمانگاه های خصوصی
آمبولانس اورژانس ۲٤ اسفند تلفن‌های ٦٤۲۳۳و ٤۹۷۵٦

جراحی پلاستیك وزیبائی
دکتررشتی‌متخصص جراحی‌زیبائی و پلاستیك‌میدان‌فردوسی۳۱۲۵۱۰

متخصص اعصاب و روان
دکتر پرویز فروردین متخصص اعصاب و روان از آمریکا
پهلوی چهار راه امیر اکرم شماره ۱٤۵ تلفن ٦٦۹۲۲ پذیرائی ۵ تا ۸ بعد از ظهر.

فیزیوتراپی
دکتر قیصر درمان فلج ها - دردهای عصبی و عضلانی -رماتیسم و سیاتیك. تخت جمشید چهارراه‌بهار کوچه آفتاب تلفن ۷٦۵٦۱٤

داروخانه‌ها

داروخانه شبانه روزی تخت جمشید
در تمام ساعات شبانه روزی در خدمت شما است تلفن ٦۸۱۰۱و٦۷۸۲۳

داروخانه شبانه روزی پارس
جاده پهلوی شمال پارك ساعی تلفن ٦۲۰۲۷۹ و ٦۲۹٤۹۱
داروخانه مهران تلفن ۹۰٤۰۷ شیر و خورشید چهار راه استخر

نیازمندیهای شما

تلفن ۳۱۱۲۲۰ ۳۱۱۲۲۴

خرید و فروش اثاثیه

خرید
فرش کیهان تلفن ۷۶۳۷۷۶
انواع قالی وقالیچه کهنه‌ونو
مخصوصا قالی‌های سنگین قیمت راخریداریم بهتر است برای‌معاملات هرنوع فرش باسازمان فرش کیهان تماس بگیرید چون مشاورما مجانا در اختیار شما خواهد بود.
۱_۳۰ آ_۲۱۵۲

فرش رضوی ۷۶۴۸۰۰
روزولت میدان ۲۵ شهریورخریدار فرشهای نووکهنه صادراتی تحت نظر کار شناس مطلع با قیمت منصفانه می‌باشد موقع خرید ، فروش باتلفن ۷۶۴۸۰۰ مکالمه فرمائید.

فرش روزولت تلفن ۷۰۷۴۳
خیابان روزولت چهارراه تخت‌طاوس بهترین خریدار فرشهای کهنه و معاوضه بافرش های نو
۱_۱۰ آ_۱۹۴۷

فرش میمنت (عطابخشی)
بهترین خریدارفرشهای کهنه و فروشنده عالیترین فرشهای بافت ایران‌نقدواقساط تلفن ۹۴۷۱۵
۱_۲۵ آ_۱۵۶۸

فروشگاه معینی
علاوه بر خرید قالی کهنه‌شمافرش راباصدی ۲۰ تخفیف عرضه می - نماید سرای بوعلی جنب بانك‌سپه شماره ۳۷ تلفن ۲۸۹۶۴
۱_۲۶ آ_۱۹۹۵

فروشگاه و نمایشگاه آسیا
یخچال -تلویزیون - اجاق گاز و فرش عادلانه خریداریم شاه -چهار راه پیروز تلفن ۶۱۲۸۳۲
۱_۲۶ آ_۱۷۴۸

فروشگاه‌صفا تلفن۳۵۲۸۷۶
کلیه لوازم منزل شما را در اسرع وقت با اطلاع تلفنی در محل نقدا عادلانه خریداری مینماید .

فروشگاه وسمساری صمد
تلفن ۴۹۹۸۵
عمده خریدار همه‌رقم فرش کهنه واشیاء قدیمی و سایر لوازم
۱_۲۶ آ_۱۹۷۷

فروشگاه خالقی
تلفن های ۳۰۳۰۸۰ و ۳۵۲۰۹۰ فرش کهنه ونو یخچال ،تلویزیون ولوازم منزل شمارا خریداریم
۱_۳ آ_۱۹۴۲

فرش نقد و اقساط
فرش درگاهی
چهارراه حسن‌آباد تلفن ۶۶۶۸۷
۱_۲۶ آ_۲۰۹۲

فرش طوسی تلفن ۷۵۹۰۲۹
قالی و قالیچه کهنه شما را برای صادرات از سایرین بهتر میخرد
۱_۲۵ آ_۱۸۳۴

فرش ملك تلفن ۷۶۴۶۱۷
فرش کهنه نقدا خریداریم
فرش های نو موجود است باغ صبا

فروشگاه آرمان تلفن ۶۹۶۲۳
بهترین خریدار تلویزیون فرش چراغ گاز و هرنوع یخچال نفتی
۶_۲ ا_۲۱۱۳

فرش شایان تلفن ۶۱۳۳۸۱
خریدار انواع فرشهای کهنه ونو
۱_۲۶ ا_۲۲۲۵

فروشگاه آریا ۴۹۳۹۳
بهترین خریدار یخچال برقی ، نفتی ، فرش ، تلویزیون ، خیابان شاه .

فرش اردیبهشت‌تلفن۶۸۱۶۴
باپول نقد و قیمت عالی فرش‌های کهنه را خریداریم . شاه چهارراه اردیبهشت پلاك ۳۳۳
۱_۳۰ آ_۲۲۶۳

فرش فروردین تلفن ۴۳۰۸۵
بهترین خریدار فرش های کهنه ونو ۱_۶ ۲ آ_۲۲۶۴

فروشگاه سعید - سرچشمه
خریدار اثاث خانگی ، فرشهای سنگین‌ق قیمت ۳۳۸۶۶۷ و ۲۳۳۷۶
۱_۶ ۲ آ_۲۲۶۶

نمایشگاه سایان‌فر ۶۰۹۴۰
بهترین خریدار فرشهای کهنه‌ونو
۱_۲۶ آ_۲۱۸۶

فرش گلشن تلفنهای ۶۲۸۳۵۵ و ۶۲۱۴۲۱
انواع فرشهای‌نو از تمام شهرستان ها موجود میباشد . قیمت یك کلام در ضمن فرش نو و کهنه‌خریداریم
۱_۲۶ _۲۲۸۱

فروشگاه نیك ۷۵۷۵۴۶
منصف‌ترین خریدار کالای دست دوم مخصوصا فرشهای کهنه و نو
۱_۲۶ آ_۲۲۸۰

نمایشگاه های مبل

پیراهن مبل ۳۳۹۵۰۵
تعویض پارچه مبل ۳۳۹۵۰۵
پرده دوزی شهرزاد ۳۳۹۵۰۵

پرده دوزی‌ارجمند ۳۳۷۳۷۰
۱_۲۶ آ_۱۹۸۳

شستشوی مبل وفرش

شستشوی مبل وفرش کلین سرویس‌مهر مبتکر پیشرو
نظافت مبل‌و فرش در جای خود با مواد آزمایش شده با دستگاه منحصر بفرد تلفن ۹۵۲۵۴۶
۱_۲۶ ا_۲۱۲۳

دوراکلین سرویس بین‌المللی امریکا
تاول ماستر ایران مبلمان و فرش‌و وابسته به کارخانجات خشکشوئی صندلی وسقف اتومبیل شما رادر محل بدون شکافتن با مواد خارجی ودستگاه‌های اتوماتیك تمیزمینماید تلفن‌های ۷۵۸۳۹۵و ۷۵۸۳۹۶
۱_۱۵ آ_۲۰۱۷

شستشوی مبل وفرش‌ادیب
مبل‌و و فرش‌و تشك های‌ماشین درجای‌خودتمیزمینماید‌تلفن۹۵۲۴۵۴
۱_۲۶ آ_۱۹۶۱

شستشوی مبل وفرش‌ساحل
نظافت مبلمان‌و پلیش وسیله‌دستگاه برقی در جای خود تلفن ۹۱۵۶۵
۱_۲۶ آ_۱۹۶۰

خشکشوئی مبل-فرش‌جنرال
با۱۵٪ تخفیف تلفن ۷۵۷۷۹۱
۱_ ۵ آ_۲۶۵۳

آنتن تلویزیون

آنتن تمام کانال خارجی
موجود نصب مجانی ۷۵۴۵۰

برای کولر شما
برای‌هرنوع کولر
روکش پرزنتی برای کولر شما تلفن ۷۶۵۲۶۴

تلفنهای روزنامه اطلاعات

شماره‌های جدید تلفن‌های اطلاعات

شماره‌های جدید تلفنهای موسسه اطلاعات بشرح زیر میباشد :

تلفنخانه	۳۱۱۰۷۱
سردبیر روزنامه	۳۱۱۲۱۰
سرویس اقتصادی - سیاسی	۳۱۱۲۱۱
سرویس حوادث	۳۱۱۲۱۲
شعبه آگهی‌ها	۳۱۱۲۱۳
نیازمندیها	۳۱۱۲۲۰
نیازمندیها	۳۱۱۲۲۴
سازمان تنظیم آگهی	۳۱۱۲۱۴
سازمان تنظیم آگهی	۳۱۱۲۱۵
آگهی سینمائی	۳۱۱۲۱۶
سازمان شهرستانها	۳۱۱۲۰۱
سازمان شهرستانها	۳۱۱۲۰۲
سازمان شهرستانها	۳۱۱۲۰۳
آگهی شهرستانها	۳۱۱۲۲۱
اطلاعات هفتگی	۳۱۱۲۰۴
اطلاعات بانوان	۳۱۱۲۰۰
اطلاعات جوانان	۳۱۱۲۰۵
اطلاعات‌دختران‌وپسران	۳۱۱۲۰۶
محله‌الاخاء	۳۱۱۲۲۲
ژورنال دوتهران و تهران جرنال	۳۱۱۲۱۸
اپونمان ژورنال دوتهران	۳۱۱۲۱۷
آگهی محلات	۳۱۱۲۰۸
آگهی تهران جرنال و تهران	ژورنال‌دو ۳۱۱۲۲۳
سازمان وصول	۳۱۱۲۰۷

معاملات املاك و مستغلات و اتومبیل

فروش
خرید و فروش اراضی نارمك
تهران‌پارس- پول‌شرطی- بازرگانی امینی تلفن ۷۹۰۰۹۰
۱_۳۰ آ_۱۷۶۸

قابل توجه گلکاران ومرغداران‌ودام داران
زمین‌بسیار مناسب وبااستعداددر ۱۶ کیلومتری تهران‌از میدان خراسان که در۹متری به‌آب کافی میرسددر اختیار شماست بتلفن ۷۵۶۷۳۸ مراجعه فرمائید .

تلفن ۴۰۰۰۰ و ۶۰۰۰۰
اجاره‌منازل‌بخارجیان‌وفروش ویلا - مستغلات و زمین

قابل توجه ساکنین محترم پایتخت و شهرستانها
درشمال شهر منازل زیبا شمالی‌و جنوبی و مستغلاتی کوچك و بزرك بنازلترین قیمت بفروش میرسد ۶۴۴۰۴
۱_۲۶ آ_۲۱۸۷

اوکازیون فروش فوری
خیابان تکش‌منزل شخصی ساز۲۰۰ مترزمین ۲۰۰ متر بنا تلفن های ۳۳۱۸۵۳ - ۳۳۲۹۷۱
۱_۵ آ_۲۱۹۳

مستغلات وزمین فروشی
خودرا در شمال شهر بما اطلاع دهید پسران یزدی ۶۱۳۹۹۷
۱_۳۰ آ_۱۷۰۹

خیابان شمیران مقابل میراشرافی
یکدستگاه ساختمان مستغلاتی۳ طبقه مجزا و مجهز بفروش‌میرسد، دفتر دادوستد ۷۵۷۰۳۱
۱_۲ آ_۲۲۷۰

اراضی جنت‌آباد باغ‌فیض
کوهك فروشنده‌ایم ۴۵۶۲۵
۱_۲۶ آ_۲۲۶۹

رهن و تصرف
طبقه اول ۵ اطاق باحیاط خیابان بهجت‌آباد نزدیك شاهرضا درمقابل یك میلیون و دویست هزار ریال تلفن ۳۳۹۰۶۷ و ۳۳۶۸۸۵
۱_ ۲ آ_۲۲۴۳

اوکازیون بعلت مسافرت
۱۶۰هزار تومان خانه فروشی‌نو ساز دونبش اول خیابان نیاوران ۸ اطاق سرویس کامل ۳۵۰ متر زیر بنا برق‌آب تلفن ۴۶۵۰ ۸

آگهی
بانك عمران‌ششدانك یکباب‌منزل و سه‌باب مغازه و یکباب گاراژ اختصاصی وصل‌به‌آن‌واقع درتهران خیابان صفی‌علیشاه‌نبش کوچه‌درویش پلاك۲۶۹۲راکه مساحت‌آن۵۳۴٫۳۰ مترمربع است بطور نقد و اقساط بفروش میرساند .
طالبین از ساعت ۸صبح تا دو بعد ازظهر باداره حقوقی بانك عمران واقع در خیابان شاهرضا بین میدان فردوسی و لاله‌زار نو مراجعه‌نمایند.
۱_ ۳ آ_۵۳۹۴۲

ششدانك باغ‌مشجرومحصور
بمساحت ۴۶۰۰ متر مربع و ۲۲½ ساعت آب ملکی واقع در شمیران قریه نیاوران باساختمان مسکونی و چاه آب با کلیه لوازم و استخر بدون واسطه بفروش میرسد طالبین میتوانندبا تلفن‌شماره ۴۹۹۷۳ در تمام وقت اداری تماس حاصل نمایند.
۱_۵ آ_۲۶۹۳۵

اوکازیون
بیست وهشت هزار متر مربع‌باغ مشجر و محصور واقع‌در کرج‌مخرج اتوبان (شاهدشت) دارای درختهای پیوندی میوه ساختمان شش اطاق‌و دوحمام با کلیه وسائل آسایش و گلخانه وساختمان مستخدم گاراژ اصطبل دو استخر شنا چاه عمیق با تلمبه شناور بدون واسطه بفروش میرسد‌طالبین میتوانندبا تلفن‌شماره ۴۹۹۷۳ در تمام وقت اداری تماس حاصل نمایند.
۱_۵ آ_۲۶۹۳۵

ششدانك باغ‌مشجرومحصور
بمساحت ۲۷۱۰ متر مربع واقع‌در شمیران اختیاریه خیابان مریم با ساختمان‌مسکونی‌بدون‌واسطه‌بفروش میرسد طالبین میتوانندبا تلفن‌شماره ۴۹۹۷۳ در تمام وقت اداری تماس حاصل نمایند.
۱_۵ آ_۲۶۹۳۵

خانه‌ای سه طبقه
هرطبقه پنج اطاق سه مغازه به فروش میرسد ۴۱۶۷۰
۱_ ۳ آ_۲۶۹۰۵

یك باب مغازه واقع
در خیابان اکباتان پلاك شماره۲۴۳ پشت بانك بازرگانی ایران جنب بانك تهران بایکدستگاه برق ۳ فاز بفروش میرسد .
طالبین صبح ها به تلفن۳۳۶۳۳۲ مراجعه فرمایند .
۱_۳ آ_۵۳۱۰۴

نزدیك چهل‌متری‌ایرانشهر
ساختمان ۲طبقه ۵ اطاق باسرویس وتلفن و گاراژ بمساحت ۱۸۰ متر قیمت ۱۲۵ هزار تومان بفروش میرسد ۶۲۴۴۶۰
۱_۳ ۱_۲۲۱۵

خریداری میشود

اراضی طرشت .ام.ام. سی
کوهك، خرگوش‌دره ، باغ فیض، جنت‌اباد ، هاشمی، کن‌جاده کرج، فرحزاد تلفن ۶۱۱۷۷۱
۱_۲۶ ۱_۱۸۰۶

پهلوی دره قشلاق داودیه
قیطریه - ولنجك عابدی ۷۷۰۴۷۷
۱_۲۶ ۱_۲۰۸۰

ام . ام .سی - خرگوش
دره هاشمی ورد اورد ۹۴۰۶۹
۱_۳۰ ۱_۳۰۵۹

اراضی خرگوش‌دره کوهك
ورد اورد . اریاشهر بقیمت روز خریداریم دفتر زاگرس ۶۷۶۵۷
۱_۲۶ ۱_۲۱۳۰

دفتر مسعود ۷۷۰۲۴۱
خریدار اراضی دره قشلاق داودیه و دروس مبارك اباد . تهران
۱_۲۶ ۱_۲۰۸۹

اراضی حسین‌آباد معروف
بقریه سلیمان خان از سنك ۲ کن فوری خریداریم ۶۷۶۵۷
۱_۱۰ آ_۲۱۵۷

اراضی دره قشلاق رادسر
خریداریم املاك یزدی ۶۲۳۸۳۹
۱_۲۶ آ_۱۹۵۰

دفتر پارس خریدار زمین
وخانه های ویلائی و مستغلات‌در عباس‌آباد و شمیرانات ۷۶۱۵۵۸
۱_۲۶ آ_۱۹۶۳

دفتر براتی - شمیران
خیابان پهلوی باغ فردوس۸۵۲۵۷۵

حاجی اباد کاظم اباد مراد اباد
حسن آباد احمد اباد ۴۸۴۶۳
۱_۲۶ ۱_۱۹۵۶

لتمال ام ام سی هاشمی‌ویسك
خرگوش‌دره‌سازمان برنامه۴۸۴۶۳
۱_۲۶ آ_۱۹۵۴

زمینهای زعفرانیه دره‌قشلاق
مکانیز وسعادت آباد عباس‌آباد را خریداریم بازرگانی جلالی خیابان پهلوی‌تلفن های۶۲۶۴۱۱و۶۲۴۱۹۳
۱_۳۰ آ_۴۱۶۸۰

جنت‌آباد باغ فیض‌کیشا
کوهك‌یونك جاده کرج ۴۸۴۶۳
۱_۲۶ آ_۱۹۵۵

حاجی‌آباد -ام-ام - سی
فرحزاد خریداریم ۴۲۳۲۷
۱_۲۶ آ_۱۹۵۱

اراضی‌کیشا قلقلی
یوسف‌آباد خریداریم ۶۳۱۵۲۴
۱_۲۴ آ_۱۹۸۸

اراضی کیشا وقلقلی علیا
خریداریم ۶۳۱۲۱۲ - ۶۳۲۸۳۶

اراضی‌کوهك خرگوش دره
عباس‌آباد جنت‌آباد باغ فیض سازمان برنامه خریداریم ۶۶۲۰۳
۱_۱۵ آ_۲۰۰۹

بنگاه کوشان ۳۳۹۷۸۴
لاله‌زار جنوبی شماره ۲۲
فروشنده املاك در تهران -کرج وشمیرانات فقط کافیست قیمت و مشخصات ملك خودرا کتبا یاوسیله پست یاتلفن ۳۳۹۷۸۴ اطلاع‌فرمائید
۱_۳ آ_۵۳۹۵۸

توجه فرمائید
یکقطعه زمین بین خیابان پهلوی و جردن بدون واسطه خریداریم تلفن ۷۶۴۳۰۱
۱_۲ آ_۲۲۹

خانه‌های شما را در شمال
شهرخریداریم تلفن ۷۷۰۲۷۳
۱_۱۰ آ_۲۲۶۸

اجاره داده میشود

قابل توجه موسسات دولتی و خصوصی
سه طبقه فوقانی ساختمان کیان واقع در خیابان پهلوی شمال‌چهار راه امیر اکرم که هر طبقه دارای ۲۷ اطاق ۷ سرویس ویك‌سرسرای عمومی جمعا ۸۱ اطاق‌و سه هال سرتاسری بااسانسور وشوفاژ و کانال کشی کولر میباشد یکجا و یا هر طبقه مجزا اجاره داده‌می شود طالبین به تلفن ۳۰۳۲۳۰ مراجعه فرمایند .
۱_۶ آ_۲۶۴۷۹

بر چهل‌متری ایرانشهر
ساختمان ٤طبقه دارای ۱۸اطاق و سرویس کامل و تلفن برای موسسات و شرکت ها اجاره داده میشود ۶۲۴۴۶۰

برای موسسات دولتی وملی
سه‌دستگاه آپارتمان ۶ اطاقه با شوفاژ و کولر تلفن ۴۷۲۷۴
۱_۵ آ_۲۲۰۱

طبقه دوم وسوم ساختمانی
خیابان شمیران شهنازیك اجاره داده میشود تلفن ۷۱۴۰۲
۱_۲ آ_۲۶۸۹۱

محل مناسبی جهت مطبهای مختلف اجاره داد ه‌میشود
خیابان شاهرضا روبروی لاله‌زارنو تلفن ۴۹۶۳۲ از ساعت ۱۰ تا ۱۲ صبح
۱_۳ آ_۲۲۷۳

اجاره داده میشود
آپارتمان ۹۸ نبش شاه وبهرامی سه دستگاه چهار اطاقی بالوازم‌جهت دفتر موسسات مطب و فروشگاه مجموعا یاجداگانه بتلفنهای۴۲۷۴۴ و۶۳۳۲۹۷ مراجعه شود .
۱_۲ ۱۰ ۲۷۰۳۵

اجاره میشود

موسسه امور خارجیان
منازل شمارا بخارجیان اجاره‌میدهد تخت‌جمشید شرقی ۵۰۳ _۷۱۷۸۲
۱_۲۶ آ_۲۲۶۷

واگذار میشود

نبش تخت جمشید و جاده قدیم شمیران
چند دستگاه آپارتمان لوکس ٤ اطاقه باهال و سرویس کامل جهت شرکت‌ها «اجاره‌ای و چند باب‌مغازه یك‌زیرزمین بزرك‌واگذاری تلفن ۷۶۳۶۱۲
۱_۱۱ آ_۲۲۸۳

یکباب مغازه در چهار راه
عزیزخان جنب عینك سازی‌فیروز واگذار میشود تلفن ۴۳۷۵۵
۱_۳ ۱_۵۳۲۴۸

یکباب مغازه کتابفروشی
باسابقه چند ساله و موقعیت عالی بدون واسطه واگذار میشود . تلفن ۴۰۳۰۳از ساعت ۱تا ۳ بعداز ظهر
۱_٤ ۲۲۵۹

چند باب مغازه واقع در خیابان شاه جنب کوچه لاله‌ا ساختمان توکل شماره ۱۶۷ واگذار میشود طالبان بعد از ظهر ها ساعت ۵ بدفتر ساختمان مراجعه نمایند .

فروش اتومبیل

فیات ۱۲٤ مدل ۱۹۶۹ وارد شد
شرکت سهامی عباد تلفنهای ۳۰٤٤۷۲و۳۰٤۱۸۱

نمایندگی اتومبیل آریا
شاهین و فیات
نقدواقساط تحویل فوری ٤۳۲۳۳

فروش اتومبیل
بیوك لوسابر ۱۹۶٤هشت سیلندر باکولر -رادیو وبخاری در وضعیت بسیار خوب . تلفن ۹۰۳۰۱
۱_۲ ۱_۵۳۹۹۲

فیات وپیکان نو
اتومبیل‌پرویز خیابان ری میدان شاه تلفن ۳۵٤۰٤۸ و ۳۵٤۰٤۹
۱_۱۱ آ_۱۹۹۰

انواع فولکس‌واگنهای۱۹۶۹
را ازشرکت سهامی عباد خیابان امیر کبیر خیابان ملت تلفن های ۳۰٤۱۸۱ و ۳۰٤٤۷۲ خریداری فرمائید .

نمایشگاه اتومبیل شریف
نماینده اتومبیل های آریا وشاهین اتومبیل شمارا پیش قسط قبول‌می‌کند تلفن ٤۳٤۲۷
۱_۱۳ آ_۲۲۵۸

اولین بازار اتومبیل درایران
خرید و فروش و معاوضه‌اتومبیل به‌قیمت روز و عادلانه انجام‌میشود سرچشمه توقفگاه کاروان ۳۰۱۳۲۷
۱_۲۶ آ_۱۷۱۹

بنز ۱۹۰ مدل ۶۳
بسیار تمیز تلفن ۸۸۱۰۷٤
آ_۲۶۸۹۳

کرایه

اتولوکس
اتومبیلهای تشریفاتی باراننده برای داخل و خارج تهران میدان فردوسی ٤٤۶۰۵و ۶۱۱۲۷۰
۱_۲۶ آ_۲۰۷۷

معاملات پول

پول تومانی هر۱شاهی ۶۲٤۸۷۳
۱_۲۶ آ_۱۹۷۸

پول‌تومانی۲ شاهی ۷۳۵٤۱
۱_۲۶ آ_۱٤۸۱

پول‌تومانی‌دوشاهی ۶۲۸۰۹۰
۱_۲۶ آ_۱۹۶٤

پول شرطی نیازمندیم٤۸٤۶۳
۱_۲۶ آ_۱۹۵۷

ازیك میلیون ریال ببالا موجود باکپور ۲۲۷۲۹و ۶۲۷۶۹۷

دفتر سام
درشمال شهر در مقابل خانه و مستغلات ارزنده همیشه بدون‌معطلی پول دوشاهی دارد ۷۶۲۶۵۹
۱_۱۰ آ_۲ ۱۷۵

پول شرطی شمیران ۸۵٤۸۵
۱_۲۶ آ_۱۹۵۲

پول شرطی باسود بانکی٤۸٤۶۳
۱_۲۶ آ_۱۹۵۸

پول در مقابل املاك
شمال شهر و شمیرانات موجود است خواستاران‌بتلفن‌های۳۳۹۰۶۷ و۳۳۶۸۸۵ مراجعه فرمایند .

دفاتر اسناد رسمی

دفتر اسناد رسمی شماره۱۲ قلهك - گواهی امضاء
ازدواج ۲۲- طلاق ۱۲ سردفتر محمدرضا خلیل‌هدایت قلهك -نبش کوچه شیرین‌تلفن‌های‌دفتر ۸۶۸۱۱- ۸۵۱۲۱۹
۱_۲۶ آ_۲۰۷۲

محضر قوام
دفترخانه‌اسناد رسمی۲۰۹
ازدواج ۱۲۵و طلاق ۵۰
خیابان پهلوی ضلع جنوبی بلوار الیزابت تلفن ۶۱۳۷۸۲
۱_۲۶ آ_۲۰۷۵

دفترخانه ۲۷۶
نیروی هوائی خیابان فرح‌اباد ژاله مقابل ساختمان های بانك رهنی انتقال یافت تلفن ۷۹۲۸۲٤
۱_۲۶ آ_۱۸۹۸

اطلاعات ۱۳۰۴
صاحب امتیاز و مدیر مسئول
عباس مسعودی
خیابان خیام - ایران چاپ
تلفنخانه اطلاعات ۳۱۱۰۷۰تا ۳۱۱۰۸۲
شعبه‌آگهی‌ها ۳۱۱۲۱۳

برنامه سینماها

● **بزرگترین داستان عالم** - رنگی - چارلتون‌هستون
دیانا (٤۷۳۶۵) ۱۱ _۱٫٤۵ _ ۴٫۳۰ _۷٫۱۵ - ۱۰ مهتاب (٤۷۷۷۷) ۱۰٫۳۰_۱۵٫۱_٤ _٦٫٤۵ _ ۹٫۳۰ کریستال (۳۳۷۶۷۵) ۱۰٫۳۰_ ۱_٤۵_۳_۶٫۳۰_۹ اسکار (۹۵۰۸۹۸) ۱۰_ ۱۲٫٤۵ _ ۳٫۳۰ _ ۶٫۱۵ _۹ برلیان (۳۳۳۰۳۵) ۱۰ _۱۲٫۳۰ _۳ _۵٫٤۵ _۸٫۱۵

● **خانواده رابینسون** - رنگی - جان‌میلز - سینه‌موند (٤۸۳۲۲) ۱۰٫٤۵_ ۲٫٤۵_ ۵_ ۷٫۱۵_ ۹٫۳۰

● **بربادرفته** - رنگی - ۷۰ میلیمتری - کلارك‌گیبل پارامونت (٤۸۳۲۱) ۱۰٫۳۰_ ٤٫۳۰_ ۸٫٤۵

● **حرص زندگی** - سوزان‌پلشت - بن‌گازارا مولن‌روژ (۷۲۹۲۹) ۱۱_ ۳٫۳۰_ ۵٫۳۰_ ۷٫۳۰_ ۹٫۳۰

● **حادثه** - ویکتورآرنولد گلدیس (۶۲۸۷۱۳) ۳_۵_۷_ (۹٫۳۰ بزبان اصلی)

● **راز کیهان** - سینه‌راما - کایردالیا - آتلانتیك (۶۲۷۱۷۱) ۱۱_ ۳_ ۶٫۱۵_ ۹٫۳۰

● **تقدیم با عشق** - رنگی - سیدنی‌پواتیه - جودی‌گیسون امپایر (۶۲۳۹٤۲) ۱۱٫۱۵_ ۳٫۳۰_ ۵٫۳۰_ ۷٫۳۰_ ۹٫٤۵

● **دافی** - رنگی - جیمزکابرن - جیمزمیسون-سوزانایورك پولیدور (٦٤۵۸۵) ۱۱٫۱۵_ ۳٫۳۰_ ۵٫۳۰_ ۷٫۳۰_ ۹٫۳۰ ایفل (۳۱۱٤۷۷) ۱۰_ ۱۲_ ۲_ ٤_ ٦_ ۸_ ۱۰ تاج (۳۳۳۰٦٤) ۱۰٫۳۰_ ۲_ ٤_ ٦_ ۸_ ۱۰ مترویل (۳۳۹٤۱۰) ۱۰٫۳۰_ ۲٫۳۰_ ٤٫۳۰_ ۶٫۳۰_ ۸٫۳۰ سانترال (٤۸٦۸٦) ۱۱_ ۳_ ۵_ ۷_ ۹

● **آدمی** - رنگی - دلیپ‌کمار - وحیده‌رحمان - منوچ اونیورسال (٦٦۹۵۳) ۱۱_۱٫۳۰_٤_ ٦٫٤۵_ ۹٫۳۰ ایران(۳۳٦۳۵٤) نپتون (۷٦۰۱۳٦) لیدو (۹۵۱۲۸۲) ژاله (۳۰٤۱۲۰) ۱۰٫۳۰_ ۱ _ ۳٫۳۰_ ٦_ ۸٫۳۰ پاسارگاد (۷۹۲۷۸۲) شهرام ۱۱_ ۱٫۳۰_ ٤ _ ۶٫۳۰_ ۹ الوند (۵۵۵۳۸) ۱۰_ ۱۲٫۳۰_ ۳_ ۵٫۳۰_ ۸

● **بن‌هور** - رنگی- ۷۰ میلیمتری- چارلتون هستون گلدن سیتی (٦۱۳۲٦۹)۱۱_ ٤٫۳۰ _۸٫۳۰

● **جوانان زیرآفتاب** - رنگی - رومیناپاور - هلن‌شانل ریولی (۷۵۷۷۷۷) ۱۱_ ۳٫۳۰_ ۵٫۳۰_ ۷٫۳۰_ ۹٫۳۰

● **یك مرد و یك‌زن** - رنگی - آنوك‌امه-ژان‌لوئی‌ترن‌تینیان بولوار (٦۰۲۹۲) ۱۱_۲_٤_٦_۸_۱۰

● **سالهای نوجوانی** - سینماسکوپ - رنگی - دیویدنیون کسری (۷۵٦۹۳۹) ۱۱_ ۳_ ۵_ ۷_۹

● **۹ ساعت به‌راما** - رنگی-هورست‌بوخهولتز-خوزه‌فرر تخت جمشید (٤۳۵۵۰) ۲٫٤۵_۵_ ۷_ ۹٫۳۰

● **شب پراضطراب** - سینماسکوپ - رنگی -توماس‌میلیان کاپری (٤۸٤۰۱) ۱٫۱۵ _ ۳٫۱۵_ ۵٫۱۵_ ۷٫۱۵ _ ۹٫۱۵ رویال (٤۹۷۸۵)۱۱٫۵ _۳٫۳۰ _۵٫۳۰ _ ۷٫۳۰ _۹٫۳۰ سهیلا (۳۳٦٤۲٤) حافظ (۳۳٤۰۷٤) ۱۰٫۳۰ _۲٫۳۰ _٤٫۳۰ _٦٫۳۰ _ ۸٫۳۰

● **شکاف** - رنگی - جیم‌براون - ارنست‌بورگناین نیاگارا (٦۵۳۰۷)۱٫۱۵_۳_۵_۷_۹٫۱۵ ادئون (۳۳۸۱۱۸)آستارا (۸٤۰۲۲) ۱۰٫۳۰ _ ۲٫۳۰_ ٤٫۳۰_ ٦٫۳۰_۸٫۳۰ب.ب(٦۹٦٤۱)۱۰٫۳۰ ۲_٤_٦_۸_۱۰ رادیوسیتی (٤۳۳۲۰) ۱۱٫۳۰ _۳٫۳۰_ ۵٫۳۰ _ ۷٫۳۰ _ ۹٫٤۵

● **روزهای تاریك یك مادر** - آذرشیوا پانوراما (۷۹۳۵۷۰) ۱۰٫۳۰ _۲٫۳۰ _ ٤٫۳۰ _ ٦٫۳۰ _۸٫۳۰

● **عشقهای‌آسان**- رنگی-سینماسکوپ-مارچلوماستروپانی ماژستیك (٦۸٤٦۱) ۱۱_ ۲٫٤۵_۵_۷٫۱۵_۹٫۳۰آریا(۳۳۹۸۸٤) ۹٫۳۰_ ۱۱٫۳۰ _۱٫٤۵_ ٤_ ٦٫۱۵ _۸٫۳۰

● **بازی تقدیر** - رنگی - آنتونی کوئین- مایکل کین - دیاموند (٦۲۸٤۰۰) ۱۱٫۱۵_ ۳_ ۵٫۱۵_ ۷٫۳۰_ ۹٫٤۵

● **قدرت عشق** - کتایون - سپهرنیا - متوسلانی پلازا (٤٤۲۵۵)فردوسی (۳۳۵۷۸٤)المپیا (۹۱۷۹٦) ستاره(۵۸۷۲۱) ری (۲۲۵۷۸) ۹_ ۱۱_ ۱_ ۳_ ۵_ ۷_ ۹ مراد (۷۳۳۸۲) سعدی (۳۳٦٤٦۸)ماندانا (۷۹۹۸۲)شرق(۵٤۰۲٤)دریا۷٤۱۷٤٦ پرسپولیس (۵۸۱۰۸۳) کیهان (۹۲۳۱۰) ۱۰٫۳۰ _ ۲٫۳۰_ ٤٫۳۰_ ٦٫۳۰ _ ۸٫۳۰

● **ستاره ۷ آسمون** - فروزان- گوگوش- همایون - اروپا (۳۰۳۱۷۹) رکس (۳۳۵۲۹۳) همای (٦۹٦٦٤) سیلوانا (۳۳۳۷۷۷) تیسفون (۹۳۸۸۲) اسکار(۹۵۰۸۹۸) داریوش(۲٦۲٦۵) ارانوس (۲۷۹۷۱) ۱۰٫۳۰_ ۲٫۳۰_ ٤٫۳۰_ ٦٫۳۰_ ۸٫۳۰ میامی (۷٤۳۲۹) آسیا (٤۲۹۰۹) ناتالی (۹۵٤۵۳٤) ۱۱_ ۳_ ۵_ ۷_ ۹ پاسیفیك (۷۳۳۱۱) ۱۱_ ۳_ ۵٫۱۵_ ۷٫۳۰_ ۹٫٤۵

● **خوشگل و قهرمان** - سهیلا - منوچهر وثوق فری (۹۵۳۳۳٦) ۱_ ۳_ ۵_ ۷_ ۹

● **آخرین غروب** - کرك‌دوگلاس - راك‌هودسن پردیس - ۱۰٫۳۰_ ۱۲٫۳۰_ ۲٫۳۰_ ٤٫۳۰_ ٦٫۳۰_ ۸٫٤۵

● **یکه‌بزن** - بیك‌ایمانوردی - فرانك پارك (۳۳۹٦۳۷) ۹_ ۱۱_ ۱_ ۳_ ۵_ ۷_ ۹

● **چوبان - نجیب‌زاده** البرز (۳۰٤۲۵۸) ۸٫۳۰_ ۱۲_ ۳٫۳۰_ ۷_ ۱۰٫۳۰

● **یك میلیون سال قبل از میلاد مسیح - سه قهرمان** مشعل (۳۳۳۸۲٦) ۹_ ۱۲_ ۳_ ٦_ ۹

میهمانی در کلوب ایران وایراد نطق

۳۰ سال قبل در همین روز *

در عمارت کلوب ایران مجلس ضیافتی بافتخار فوتبالیست های شوروی منعقد شده بود که از ساعت ۱۰ بعد از ظهر به شب‌نشینی شروع گردید .

جمعی از وزراء و رجال ونمایندگان مطبوعات دراین سواره شب‌نشینی دعوت شده بودند وعلاوه برهیئت فوتبالیست های شوروی و ایران مسیو لوکانوفسکی شارژدافر دولت شوروی و نایب اول و سایر اعضای سفارتخانه و روسای موسسات تجارتی شوروی نیز دعوت داشتند . آقای تیمورتاش وزیر دربار از مهمانان پذیرائی می‌نمودند و ساعت ۱۱ مهمانان برای صرف غذا سر میز حضور یافتند و در آنجا آقای وزیر دربار نطقی بزبان روسی مبنی براظهار مسرت از ورود فوتبالیست های شوروی ایراد نمودند و اظهار امیدکردند از اینکه با توجهات مخصوصی که بتوسعه و بسط ورزش در ایران معمول میگردد انتظار میرود فوتبالیست های ایران بیش‌از پیش راه ترقی و تکامل را به‌پیمایند .

بعد از طرف یکی از فوتبالیست های شوروی اظهاراتی‌مبنی‌براینکه فوتبالیست های قفقاز در نتیجه سعی و مجاهدت خود پیشرفت هائی حاصل نموده‌اند و خوشوقتی از اینکه برادران فوتبالیست ایرانی آنها نیز طریق پیشرفت را می‌پیمایند ایراد گردید و بعد شارژدافر سفارت شوروی از روابط مودت آمیز دومملکت سخن گفت واز حسن پذیرائی دوستانه دولت ایران ابراز بشاشت‌کرد.

بعد آقای تدین رئیس تشکیلات‌ورزش ایران بیاناتی مبنی برتوجهات مخصوصی که نسبت به تعلیم ورزش در ایران بعمل میآید و خوشوقتی ازروابط صمیمانه‌ای که بین دولتین موجود است ایراد و امیدواری داد که‌در آتیه ورزش ایران بیش از پیش راه ترقی را خواهد پیمود.

در خاتمه آقای دشتی نیز از طرف مطبوعات بیانات مختصری ایراد نمود و اظهار داشت وظیفه ماست که توجه هیئت محترم دولت را بنواقصی که در عمل دیده میشود جلب نموده و وسایل تعمیم کامل ورزش رادرایران باعطف توجه دولت فراهم نمائیم .

متحدالمآل بمدارس نسوان

از طرف اداره تعلیمات عمومی به مدارس متوسطه نسوان بطور متحدالمآل دستورداده‌شده‌که محصلاتی که بخواهند در امتحان دوره‌اول متوسطه شرکت نمایند بموجب پروگرام شورای معارف دادن امتحان زبان خارجی برای آنها اجباری نیست بلکه اختیاری است ولی باید در تقاضا نامه قبلا قید نمایند . باین‌گونه محصلات که در امتحان زبان خارجی شرکت‌نمی‌کنندفقط تصدیق‌دوره اول متوسطه‌داده خواهدشدو درصورتی که بخواهند در دوره دوم داخل شوند بایستی لااقل یکسال بعد امتحان‌خارجی را داده و بعد به دوره دوم داخل شوند.

زبان فارسی ومدارس خارجی

مقرراتی که از طرف وزارت معارف در سال گذشته برای مدارس خارجی وضع شده بود در هذه‌السنه بموقع اجرا گذارده شده و مدارس امریکائی‌در هذه‌السنه محصلین ارمنی و غیره را برحسب قوه آنها در زبان فارسی به کلاس‌ها تقسیم کرده و قراراست درهفته اقلا ۱۵ ساعت بآنها زبان فارسی تدریس شود که بتوانند در امتحانات آخر سال شرکت نمایند سایر مدارس خارجی نیز مقررات مذکوررابموقع اجرا گذارده‌اند.

بادام تلخ و شیرین

چون محصول فندق ترکیه درهذه‌السنه خیلی کم است خریدار بادام ایران در بازار های‌اروپازیاد شده است لکن مخلوط کردن بادام تلخ با بادام شیرین باعث شکست این بازار شده‌لذا دستور جامعی از طرف وزات فلاحت در این‌باره صادرشده‌است‌که تولیدکنندگان از اختلاط بادام تلخ و شیرین خودداری کنند و بادام تلخ را برای مصرف بیمار، پودر و روغن توالت بکاربرند بخصوص که خریدار بسیار دارد بشرطی که علیحده باربندی نموده و باسم بادام‌تلخ ببازار های اروپا ارسال دارند .

دوشیزه ناکام (جنی)

درام مفصل شیرین در پنج پرده در سالن گراند هتل . نمایش دوشیزه ناکام جنی شاهکار نویسنده مشهور ارمنی شیروان زاده مصنف پیس ناموس است که به بهترین طرزی با ذوق و سلیقه مخصوص یك خانم ایرانی بزبان فارسی ترجمه‌شده‌است آرتیست‌های این‌نمایش از زبردست‌ترین بازی کنندگان طهران و یك شب دیدنی است که تماشای آن یك خاطره خوش و شیرینی را باقی خواهد گذاشت .

(نقل از اطلاعات سوم آذر ۱۳۰۸)

جدول کلمات متقاطع شماره ۳۸۹۹

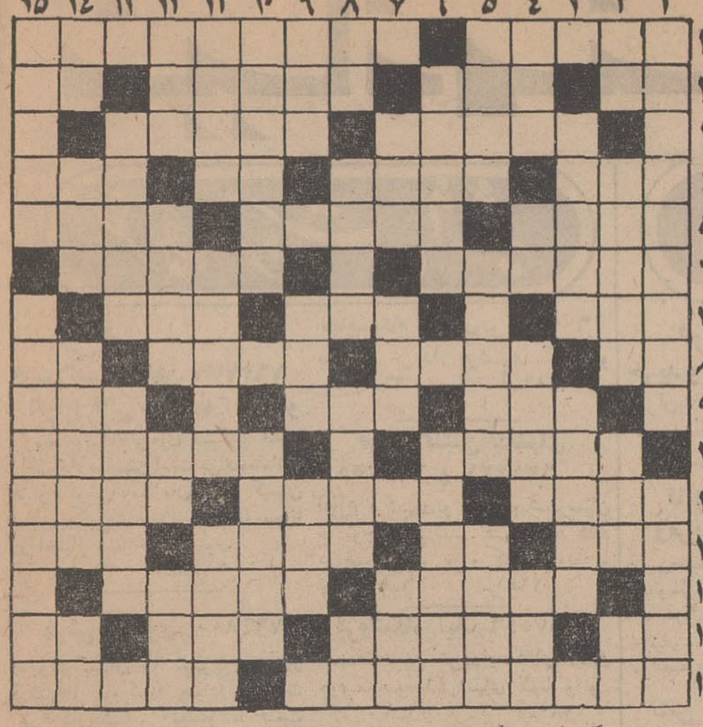

افقی : ۱ـ مدام و همه اوقات ـ روش کشتن میکرب‌با گرم کردن وسرد کردن ناگهانی ۲ ـ عرب شمسی و قمری آن را دارد ـ خاطر ـ بنایش در میدان فرودگاه ساخته خواهد شد ـ علامت جمع ۳ ـ مجسمه ـ ضربه‌ای با زانو ٤ ـ دوست و رفیق ـ آهسته آهسته ـ حرف ندا ـ یکی از میوه ها ٥ ـ لقب سلسله‌ای از سلاطین روس ـ دستور و فرمان ـ تیز و قاطع ٦ـ اسرار مردم را فاش نمیکند ـ یکی از بزرگترین شعرای داستانسرای ایران۷ـ پخش وپلا شده ـ منزل رهبانان ـ شیر است ولی آدم را نمی خورد ۸ ـ بزرك و بزرگوار ـ خطی فرضی در دور زمین ـ بیرحم و قسی‌القلب ـ مفقود شد ۹ـ متکلم در حالت مفعول صریح ـ مادر ـ فروختن ۱۰ ـ پیروی کردن ـ باعطوفت و رئوف ۱۱ ـ بادبان کشتی ـ مصون است و کسی به آن صدمه‌ای نمیزند ـ نویسنده کتاب طاعون و در محاصره ۱۲ ـ یکی از حروف فارسی ـ اسب به ترکی ـ می‌ناب ـ از اشکال‌هندسه فضائی ۱۳ـ نیرومند و با اقتدار ـ کاردانی براثر تجربه ١٤ ـ حرف نفی‌و فك کننده ـ دانه دانه و یکی یکی ـ تقویت رادیوئی ـ یکی از نت‌ها ۱۵ـ همیشه بدنبال استفاده شخص خودش هست ـ سربازساده

عمودی : ۱ـ از روسای جمهور ممالك متحده آمریکا ـ آش‌بیمار ۲ـ شراب انگوری ـ گرفتن و زایل کردن ـ عقاید و افکار ـ تصدیق انگلیسی۳ـ وسیله‌سنجش وزن اجسام و سمبل عدالت ـ محکم وپایداری کننده ٤ ـ یکی از الفباء ـ اثر وجای پا ـ چراگاه گاو و گوسفند ـ وسیله انتقال مایعات‌از ظرفی بظرف دیگر ٥ـ هدایت کننده ـ معتقدین به اصالت ماده تکامل را در جمع‌آن میدانند ـ پشت گرمی داشتن و تکیه‌گاه داشتن ٦ـ کتابی از ژان پل‌سارتر ـ کشیدن و ادامه دادن خط و جاده ۷ ـ پهلوان افسانه‌ای ایران ـ واحد پول طلا در روزگار قدیم ـ عضو نفس کش ۸ـ غذای وطنی ـ دیوانش متعلق به گوته است ـ بزش از خودش معروفتر تر است ـ نا مستقیم و با اعوجاج ۹ـ ستاره‌ای [illegible] دورس فنی مدارس ـ آماس و بر آمدگی ۱۰ـ در سقف اکثر منازل تازه ساز هست ـ ظواهر از آن پیداست ۱۱ـ صحرائی بین دو کوه ـ شکوائیه و دادخواست ـ رقص گویا ۱۲ـ مجسمه‌ساز معروف فرانسوی ـ از قهرمانان ایران که سالها با عمال خلفای بغدادجنگید ـ حرف صریح ـ آزاد و از بند گریخته ۱۳ ـ ساز قفقازی ـ نظیر چیزی یا کسی بودن ١٤ ـ آفرین کمان نشین ـ با گل‌درته جوی می نشیند ـ دستور زبان ـ نرخ بازاری ۱۵ـ بیابان و دشت ـ در سنجش قضایا باید این دورکن را در نظر داشت .

حل جدول شماره ۳۸۹۸

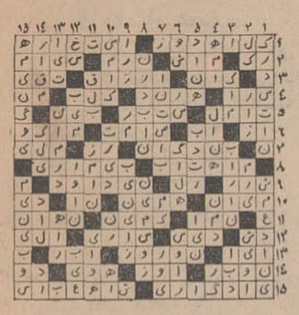

شرکت سهامی مرغداران تهران بمنظور پیشرفت صنعت مرغداری و کمك بمرغداران محترم تخم مرغ جوجه کشی اناك‌رویال‌راکه‌قهرمان‌سنگین‌وزن نژاد گوشتی جوجه های جهان است بقرار دانه‌ای۵ر۹ ریال تحویل مینماید .
آدرس ـ شاهرضا پلاك ۲۸۲ تلفن ۶۷۹۱۰

پیکان مروارید
برای بازرگانان

دوستت دارم مادر
دوستت دارم مادر
۲۵ آذر ، روزمادر

اطلاعات دختران و پسران روزهای سه‌شنبه منتشر میشود

بخاری‌های گازی
اونیورسال

بخاری گازی اونیورسال
تازه ترین وسیله برای گرمای بیشتر وهوای مطبوعتر
نمایشگاه اونیورسال ـ خیابان تخت جمشید ـ مقابل ایران سوپر ـ تلفن ۴۵۰۷۲
G.A.M.A
عضو اتحادیه سازندگان وسایل گازی امریکا
Universal

باطری توشیبا

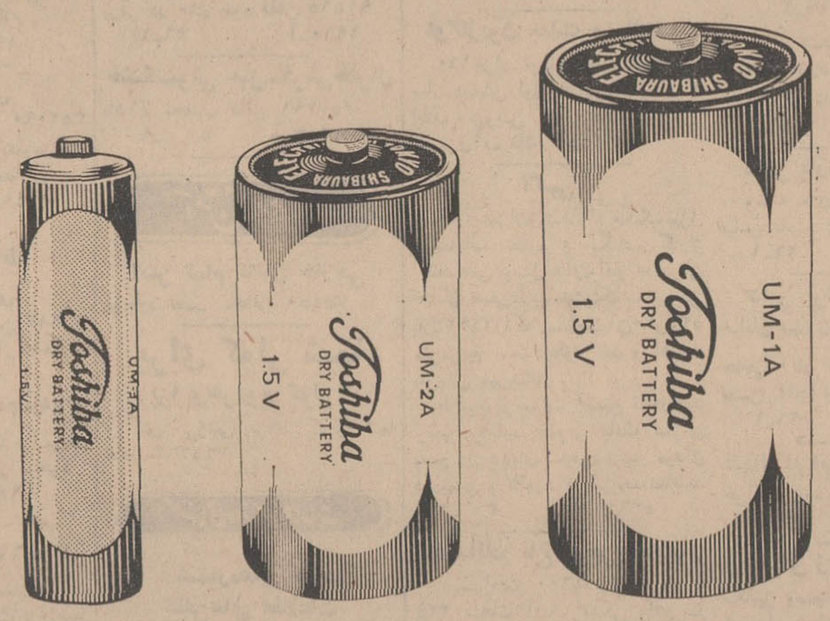

قویترین وبادوامترین باطری برای انواع رادیوترانزیستوری، گرام وضبط صوت

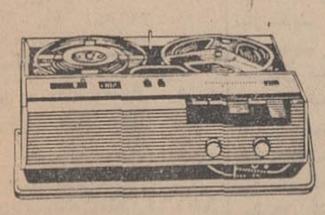

ضبط صوت ترانزیستوری توشیبا، با برق وباطری بهترین ضبط صوت، درنوع خود که باباطری توشیبا بهتر کارمیکند

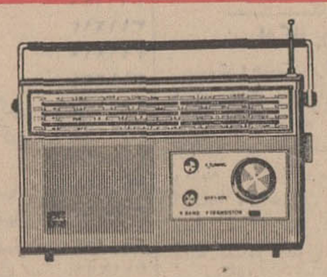

رادیوترانزیستوری توشیبا، ۹ ترانزیستور با ۴ موج کامل وحساسیت فوق العاده که باباطری توشیبا بهتر کارمیکند

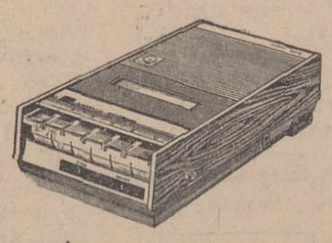

ضبط صوت ظریف وزیبای کاست توشیبا ب برق وباطری خشك وباطری اتومبیل کارمیکند کاست آن بافشار تکمه براحتی عوض میشود

توشیبا سازنده بیش از ۶۰۰۰ نوع لوازم الکتریکی والکترونیکی است
Toshiba

انتقاد

شهردار را برای چه انتخاب میکنند؟

از : حبیب چینی

لابدشماهم‌جریان جلسه‌اخیر انجمن شهر و مذاکرات رئیس انجمن وشهردار را خوانده‌اید. رئیس انجمن میگوید : «باران آمده ، سیل راه افتاده ، مردم به‌انجمن شهر متوسل شده‌اند واز انجمن خواسته‌اند که فکری بحال آنهابکنند.» شهردار چه جواب میدهد ؟

آقای شهردار در پاسخ استفسار رئیس‌انجمن شهربدون درنك میگوید : «برای ساختن سیل‌بند اعتبار نداریم» .

معنی این حرف اینست که مردم با وجود داشتن انجمن‌شهر و شهردار انتخابی بنشینند ، تاسیل بیاید و خانه و زندگی آنهارا ببرد زیرا شهرداری‌برای ساختن سیل بند اعتبار ندارد. البته میدانیم‌بدون‌داشتن اعتبار هیچ کاری انجام شدنی نیست ولی در قوانین و مقررات شهرداری ودر وظایف‌شهرداریها و شهرداران هیچ جا قید نشده است که از وظایف شهرداری اینست که بگوید :

«برای‌ساختن سیل‌بند ویاانجام امور ضروری دیگر شهر اعتبار نداریم» و بعدهم باخیال راحت به حل‌مسائل تشریفاتی‌بپردازد. وظایف شهرداریها و شهرداران بموجب قوانین قدیم و جدید کاملا روشن شده است . ایجاد سیل‌بند و محافظت شهر ازخطر سیل از وظایف شهرداری است وشهرداری باید وظیفه خود را انجام دهد . مخصوصا در کلمه «باید» تاکید میکنیم . حال‌اگر شهرداری بودجه واعتبار لازم برای انجام یکی‌از وظایف اصلی خود که ایجاد سیل بند و پاك کردن مسیلها باشد ندارد باید در صدد تامین اعتبار برآید و وظیفه خود را انجام دهد نه اینکه بایك‌جمله «اعتبارنداریم» از انجام تکالیف قانونی خود طفره برود .

بعقیده من بجا بود که درروز تشکیل انجمن شهر شهرداری گزارشی از وضع سیل و لزوم ایجادسیل‌بند وپاك‌کردن مسیلها به انجمن شهر میداد و میگفت برای انجام چنین برنامه‌ای چقدر اعتبار لازم است واز چه محلهائی میتوان‌اعتبار موردنظر راتامین کردو به انجمن شهر برای انتخاب‌بهترین‌راه پیشنهاد میداد و انجمن شهر نیزبا توجه به اختیارات و وظایف قانونی خود اعتبار لازم را در فرصت مناسب تامین‌میکرد . این چیزی است که باید باشد . این شکل انجمن‌و شهردار انتخابی است که در کشور های زنده جهان نمونه های آنرا مشاهده میکنیم والا اینکه در قبال مساله‌بسیار حساسی مثل سیل پایتخت شهردار انتخابی‌بیاید و بانجمن شهر انتخابی بگوید «اعتبار نداریم» وخود را خلاص کند ، این احتیاج به وجود شهردار انتخابی ندارد . شهردار غیر انتخابی هم میتوانست همین حرف رابزند . بدون‌انجمن شهر هم ممکن بود این حرف زده شود . مردم میخواهند به‌بینند انجمن شهر و شهردار انتخابی این انجمن برای رفاه آنها چه خواهد کرد و اثر وجودی چنین انجمن وشهرداری برای آنهاچه خواهد بود ؟

آنچه مسلم است اینست که تهران به سیل بند و پاك کردن مسیلها نیاز حیاتی وفوری دارد وبهر صورت اینکار باید انجام شود . حال اگر انجمن شهر و شهردار انتخابی نتوانند چنین وظیفه‌ای را که قانونا بعهده آنها محول‌شده‌انجام دهند فاقد قدرت لازم برای انجام‌وظائف قانونی خواهند بود وطبعا مردم حق خواهند داشت نسبت به چنین انجمن وشهرداری‌اعتماد نداشته باشند . امیدواریم این اولین و آخرین دفعه باشد که مردم شهر در قبال یك مسئله حیاتی باچنین‌صحنه‌ای روبرو میشوند واز این پس انجمن‌شهر و شهردار تلاش خود را برای یافتن راه حل غلبه برمشکلات بکار برند و مردم از شهردار و انجمن‌شهر اقدامات ارزنده‌ای مشاهده کنند که درخود عصر انقلاب باشد .

نظر نویسندگان اطلاعات

سال ساختمانی بعلت فرا رسیدن سرما بپایان رسید و از این پس کار ساختمانی محدود به تزئین‌داخلی و تعمیرات مختلف خواهد بود و متاسفانه سالی که گذشت از نظر ساختمانی سال رضایت بخشی نبود و این کم بود در تهران بشکل افزایش کرایه خانه و ترقی بهای اراضی ساختمانی دیده شد . پریشب نخست‌وزیر درضیافتی‌که بافتخار انجمن شهر و شهردار تهران داده شده بود بمسئله خانه‌سازی بخصوص آپارتمان سازی اشاره کرد و گفت بآنهائیکه امکانات فنی و نیرو های انسانی جهت خانه‌سازی دارند ، کمك مالی خواهد شد. ودرشهرهائیکه‌براساس نقشه جامع شهر نوسازی میشود اعتبارات کافی جهت کمك بمردم اختصاص داده خواهد شد . اگر چه این کمك ها بامسال وصلت نمیدهد اما برای سال آینده امیدوار کننده است . به تجربه ثابت شده‌است که بخش‌خصوصی چندان علاقه‌ای به سرمایه گذاری در آپارتمانسازی ندارد و اکثرا بدنبال خانه سازی هستند بهمین جهت دولت باید سهم خود را در کار ساختمانی محدود به آپارتمان سازی کند ، مدتها است که برای ساختن آپارتمان ۱۵ طبقه در بهجت‌آباد طرح و برنامه تهیه‌شده است اما متاسفانه فقط بعلت محدودیت اعتبارتاکنون هیچ‌قدمی برداشته نشده است و با وضعی که در سال جاری در ترقی قیمت و کرایه خانه و اراضی ساختمانی پیدا شد اگر در سال جاری اقدام تعدیل کننده‌ای انجام نگیردفشار سنگین‌تر وناراحت کننده‌ترخواهد شد. دولت‌باید کار آپارتمان‌سازی در تهران راحداکثرتا اول‌فروردین شروع کند و به شرکتها و معماران خانه‌ساز که با مردم زودتر وبهتر از دولت‌تفاهم پیدا میکنند،اعتبار کافی بدهد، تاخانه‌سازی باوسعت لازم بمرحله اجرا درآید . قبل از مسائل مالی فوق چند نکته مبهم باید روشن گرددکه متاسفانه در ضیافتی که اعضای انجمن‌شهر و شهردار تهران بودند از آن صحبتی بمیان نیامد و آن اینکه تکلیف نقشه جامع شهر و قانون بند «ز» چه میشود ؟ اگر این موارد مبهم تا آخر سال روشن نگردد هرگونه عملیات ساختمانی حتی بااعتبارات کافی عملی و اجرائی نخواهد بود . بهر حال آنچه مسلم است اینست که‌دولت برنامه های جالب و وسیع خانه‌سازی و آپارتمان سازی دارد ولی متاسفانه درسال اول برنامه‌چهارم حرف بیشتر از عمل بود .

حالا این وضع ناشی از بی‌پولی بود یا آماده نبودن برنامه مطلب دیگر است . امیدواریم که حرف آقای نخست‌وزیراولین‌حرف عملی باشد و در سال آینده عمل بیشتر از حرف باشد . علی باستانی

حرف پیش از عمل

تقویت یا تحریم ؟

مقاله چندی پیش مرا تحت عنوان «عرضه وتقاضا یاتقاضا وعرضه» گروهی از خوانندگان ودوستان من بصورت های مختلف تعبیر وتفسیرکردند وبرای یکی‌از خوانندگان روشن نبود که قصد من از نوشتن چنان مقاله‌ای درباره پدیده بزرك نیمه دوم قرن بیستم‌یعنی پروپاکاند ، روابط عمومی و تبلیغات تقویت یاتحریم آن‌بود .

برحسب اتفاق سئوال آن خواننده فرصتی‌برای عنوان بحث جدیدی بمن داد . در کار روزنامه‌نگاری اغلب اتفاق‌میافتد که‌نویسنده یا خبرنگارخبریامسئله‌ای را بصورتی شکافته وآنطوریکه جلوه میکند با تجزیه تحلیل عنوان مینماید و قضاوت خوب یا بد آنرا بعهده خواننده میگذارد وبااینکار درحقیقت یکی از وظایف روزنامه‌نگاری راکه تنویر افکارعمومی‌باشد بجای‌میاورد. پیروان مکتب های اصیل «ژورنالیسم» براین اصل معتقدند که استفاده از چنین روشی بافراد جامعه و طبقه روزنامه خوان وسعت فکر بیشتری میدهد وآنانرا علاقمند و وادار به تفکر و تعمق واظهار عقیده در برابر مسائلی میسازد که با آن سر وکار دارند .

بنا براین غیر منتظره نخواهد بود که هرچندی مسائل بدون ابراز عقیده‌ای مخالف یا موافق عنوان گردد ، چه بسیارند مسائل و پدیده‌هائی که خارج از دایره ابراز عقیده یك نویسنده قرار دارد و اتفاقا هدف‌اولیه ازگشودن این‌ستون اینبودکه‌اخبار ومطالب بصورتی غیر خبری شکافته وتجزیه و تحلیل گردد .

بهرحال امروز بعد از گذشت زمانهادر گشودن این ستون وقتی بکارنامه گذشته آن‌نظر بیافکنیم پرونده قطوری مملو از دردهای اجتماعی وروزمره می‌بینیم‌که جامعه ما هنوز بدان مبتلا است . تاسف من اینست که تعداد این‌مشکلات اجتماعی تا بآن حد است که‌بصورتی ناخودآگاه طبیعت حقیقی این ستون را بتدریج عوض کرد و آنرا بصورت طوماری از حال دل هزاران تن از خوانندگان ما درآورده ونویسندگان مارا از وظیفه‌ای که در تحریر مطالب این ستون داشتند بازداشت من احساس میکنم تغییر چهره این ستون خستگی گذشته را از عنوان پی در پی مشکلاتی که صدهابار بقلم نویسندگان مختلف عنوان گردیده از وجود شما بزداید و شما هم با من امیدوار باشید که مشکلات زندگی اجتماعی ما مثل اتوبوسرانی ، تاکسی ، تلفن ، اسفالت وغیره بدست تقدیر و بمرور زمان حل وفصل گردد.

محمد پورداد

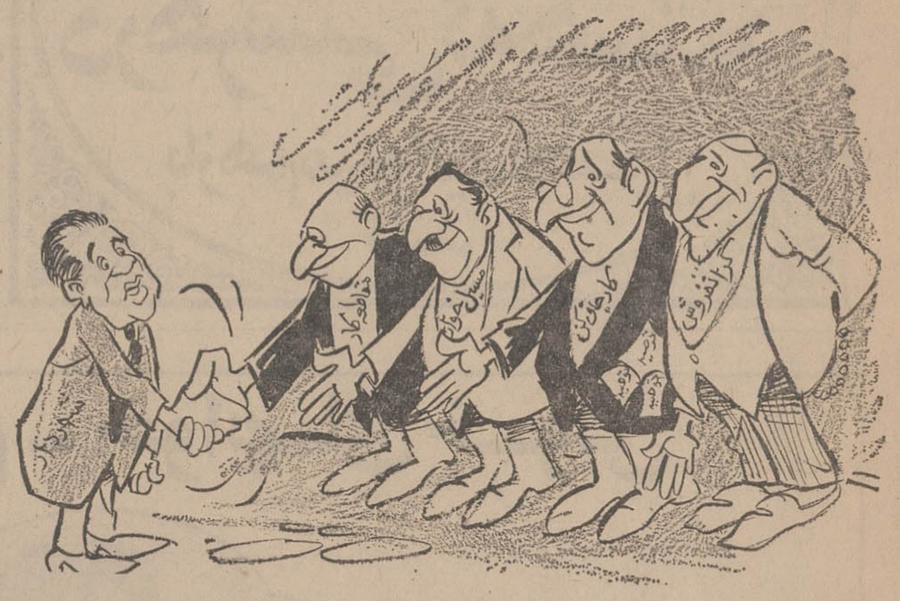

شهردار تهران با ... آشنا گردید !

اگهی مناقصه

بنگاه توسعه ماشینهای کشاورزی وابسته بوزارت کشاورزی انواع لوازم آتش نشانی رابر طبق مشخصات و شرایط جداگانه از طریق مناقصه خریداری مینماید .

شرکتها و موسسات که واجد شرایط باشند میتوانندبدفتر بنگاه واقع در بلوار الیزابت دوم کاخ شمالی شماره ۸۶ مراجعه برك شرایط مناقصه را دریافت و پیشنهادات خودرا تا اخروقت اداری روز ۴۷/۹/۱۷ به بنگاه تسلیم و رسید دریافت‌دارند.

پیشنهادات در ساعت ۱۰ صبح روز ۴۷/۹/۱۸ باز و قرائت خواهد شد . حضور پیشنهاد دهندگان‌در جلسه مناقصه آزاد است و بنگاه در رد یاقبول کلیه پیشنهادات مختار خواهد بود.

م الف ۸۵۵۴

بنگاه توسعه ماشینهای کشاورزی

۱-۲ آ-۵۴۲۵۲

آگهی مناقصه شماره ۳۸

نیروی هوائی تعداد یکهزار دست لباس گرم مورد نیازپرسنل فنی خود را برطبق نمونه موجود از طریق مناقصه خریداری مینماید .

علاقمندان میتوانند با مراجعه به قسمت ماتریل ستادفرماندهی نیرو «خیابان فرح‌آباد» وبازدید نمونه و دریافت شرایط معامله برایگان پیشنهادات خود را برطبق مفاد مندرجه در آن تنظیم و حداکثر تاساعت ۱۵۰۰ روز شنبه ۴۷/۹/۱۶ بدفتر آجودانی کل ستاد نیرو تحویل نمایند . م الف ۸۵۶۲

نیروی هوائی

۱-۲ آ-۵۴۲۷۸

آگهی مناقصه شماره ۳۹

نیروی هوائی تعدادبیست‌دستگاه گرم کن که هریك بتواند یکصد و بیست هزار کالری حرارت تامین نماید از طریق‌مناقصه خریداری مینماید .برك شرایط معامله در دفتر ماتریل ستاد فرماندهی نیرو « خیابان فرح آباد » موجود برایگان دراختیار داوطلبان گذارده میشود .

علاقمندان میتوانند با دریافت برك شرایط معامله‌پیشنهادات خود را بر طبق مفاد مندرجه در آن تنظیم و تاساعت ۱۵۰۰روز یکشنبه ۴۷/۹/۱۷ بدفتر آجودانی کل ستاد نیرو تحویل نمایند.

م الف ۸۵۶۰

نیروی هوائی

۱-۲ آ-۵۴۲۷۰

آگهی تاسیس آموزشگاه کرولالها در ناحیه ۶ تهران

اداره کل آموزش و پرورش استان مرکز یکباب‌آموزشگاه دولتی جهت دانش آموزان کرولال ها خیابان مولوی ، چهار راه مولوی ، خیابان صاحبجمع ، کوچه صاحبجمع شماره ۱۱۸ تاسیس کرده است متقاضیان برای ثبت نام مراجعه نمایند.

م الف ۸۵۵۹

۱-۳ آ-۵۴۲۸۲

گفتگوی تلفنی

۳۱۱۰۸۰

از ساعت ۶ تا هفت بعد ازظهر نظریات شما را منعکس میکند

قیقاج-ولنگاری-ویراژ

اول اینکه علت‌اصلی‌سیلابی که‌باریزش‌دو قطره باران در خیابان های تهران بوجود می آید بی توجهی کسبه و ولنگاری رفتگران است . زیرا کسبه تمام زباله خودرا بجوی میریزند و رفتگران‌هم باینکار کمك‌کرده و حتی برگهای خشك پائیزی را هم به‌آن اضافه میکنندودرنتیجه جویها و زیر پلها مسدودمی شود و آب بکف خیابان‌می رود.

دوم اینکه: اداره راهنمائی‌و رانندگی فقط متوجه‌اتومبیل هاست و آنان را جریمه می کند، در صورتیکه اکثراین موتور سواران علاوه برآنکه قیقاج میرانند ، گواهی‌نامه هم ندارند .

وسومین‌مطلب مربوط است‌به بی‌ادبانی‌که هر خانم راننده‌را که پشت فرمان اتومبیل می بینند اورا مسخره می کنندو اتومبیل های دیگر هم با ویراژ در مقابل خانمها ، خودی نشان‌میدهند و باعث بندآمدن راه میشوند .

زیبا صبوری

● گرمخانه . قهوه‌خانه

درخیابان دامپزشکی چهارراه قصر الدشت ، چراغ راهنما وجود ندارد و بهمین دلیل مرتب ایجاد تصادف میشودو از طرف دیگر وسطمیدان‌یك ساختمان مخروبه وجود دارد که‌روز ها باصطلاح‌قهوه‌خانه است و شبها گرمخانه و از همه مهمتر اینکه دیوار های این ساختمان در حال‌ریزش است و برای مردم خطردارد. درخاتمه خواهش داریم برق منطقه‌ای تهران هم دستوردهد که چراغهای وسط این میدان روشن شود .

ساکن محل

***تلکه می‌کند !**

در اتوبوس تجریش ،نیاوران یك گدای سمج سوارمیشود که مرتب مردم مسافر رادر داخل اتوبوسها تلکه میکند در صورتیکه راننده و کمك راننده می بینند مردم‌ناراحت میشوند ، توجهی باین‌موضوع نمی نمایند ، مگر تکدی در داخل اتوبوس مجاز است؟

مصطفوی

آگهی سازمان مرکزی تعاون کشور

بدینوسیله باطلاع قبول شدگان زیر که در امتحان‌مرحله اول استخدام قبول شده‌اند میرساند که از تاریخ شنبه دوم الی سه شنبه پنجم آذرماه برای شرکت در مصاحبه و تکمیل مدارك‌بسازمان مراجعه نمایند.

اول -متصدی انتشارات . آقای کاظم طباطبائی . آقای جمشید برهمن . آقای‌مصطفی‌رستگار.

دوم - کارشناس امور تعاون : آقای علی فیروزآبادی . خانم رئیس‌زاده . آقای علی شمس‌اردکانی. خانم هاشمی زنوزی. آقای علینقی میرفخرائی .

سوم - کارشناس اموراجتماعی: آقای‌ابوالقاسم سادات دربند. آقای محمد سعید عطارها . خانم منیروزیری کاشانی . آقای محمد علیزاده .

چهارم - کارشناس امور اقتصادی : خانمها - شهره رضوی قزوینی . سیمین دخت حجت . مهین‌دخت دزفولیان . زیبا فرید قنکابنی .

پنجم - آمارگر آقایان بهروز شاکری راد . مهدی دوخای دواتگران .

ششم - کارشناس آموزش تعاون : آقای هوشمند عقیلی‌مهر. آقای امیر پرویز پزشکپور . خانم‌شمسی صیرفی. آقای حسن میدانشاهی. آقای نپالیون سهرابیانس .آقای علیرضا طلائی . آقای محمد حسین کمیلی . آقای تقی مهاجری . آقای عزیز هورفر . آقای عبدالکریم معین آقا .آقای ناصر علاج . آقای ابراهیم شاکری .

هفتم -کارشناس امور مالی : آقای محمد علمی.آقای حسن‌اسرار حقیقی . خانم هما کمال .آقای حسین امیری .آقای عبداله گواهی. خانم فروغ عباس‌زاده‌توسلی. آقای رحمت‌اله رضوانی . آقای بهرام خاموش . آقای مسعودصالح آبادی

هشتم -منشی و ماشین‌نویس : خانم ها .ناهید وزیری کاشانی . طلعت علی پور اصفهانی .ژاله ظریفیان . ژاله پایوار. زهره سلطان عطار . زهرا ابری . نسرین ایزدیان . فریده فیروزی خامنه. فرخ‌آقا ابراهیم . فاطمه خیرالامور. شمسی برادریان . فاطمه خلیل . طاهره ناطقیان . فاطمه کشاورزراد. اقدس حقیقی.

نهم - کارمند دفتری : آقای محمد محمدخان. خانم معصومه باقری . آقای منصورلنکرانی. آقای جمشید رجبی . آقای پرویز اشتری اسحقی . آقای حسین مهرپور مجدآبادی . آقای ابراهیم صائن . آقای علی آدیك‌فر .آقای اسداله اسدیان . خانم بهجت مجلسی بیدهندی . آقای مهدی نوبر. خانم فاطمه دمیرچی.

دهم بایگان : آقایان . شاهرخ بروجردی . اکبر دهدشتی. فریدون طلائی زاده

م الف ۸۵۴۰ ۱-۳ آ-۵۳۸۰۴

انجمن دوشیزگان و بانوان

نشان طلای انجمن

جایزه هنرآموزممتاز کلاس آرایش

انجمن دوشیزگان وبانوان بهنرآموز ممتاز کلاس های آرایش خود در سال ۱۳۴۷ یك قطعه نشان طلای انجمن باگواهینامه اعطا مینماید .

۳ جایزه بزرگ

برای هنر آموزانی‌که تا پایان سال ۱۳۴۷ در کلاس های آرایش انجمن نام نویسی‌خواهند کرد

جایزه اول : یکدستگاه سشوار پایه‌دار جیرمی مجهز بدرجه سرد وگرم

جایزه دوم: جارو برقی‌فریدولین‌باسابقه‌وشناخته شده

جایزه سوم : دیك زودپز فریدولین معروفترین دیك زودپز دنیا (اهدائی شرکت اتو تورمیکس اول خیابان سعدی)

درفروردینماه هنرآموز ممتازانتخاب میشود وبین سایر هنرآموزان قرعه‌کشی بعمل می‌آید

برنامه رادیو تلویزیون

رادیو ایران

برنامه امشب

۱۸٫۰۰ اخبار
۱۸٫۰۳ اعلام‌برنامه بخش سوم
۱۸٫۰۶ برنامه دهقان
۱۸٫۳۰ موسیقی ایرانی
۱۹٫۰۰ اخبار
۱۹٫۰۳ امروز درخدمت‌فردا
۱۹٫۱۵ شاخه گل
۱۹٫۳۰ ارتش
۲۰٫۰۰ اخبار ، تفسیر داخلی
۲۰٫۳۰ موسیقی ایرانی
۲۰٫۵۳ آگهی‌های تجارتی
۲۱٫۰۰ ادبیات وهنر
۲۱٫۳۰ گلها
۲۲٫۰۰ داستان شب
۲۲٫۳۰ موسیقی ایرانی
۲۳٫۰۰ اخبار
۲۳٫۰۳ موسیقی کلاسیك

تلویزیون ایران

برنامه امشب

۱۷-۳۰ آغاز برنامه
۱۷-۳۴ برنامه خردسالان - نقاشی کودکان
۱۸٫۰۰ کارگر
۱۸٫۳۰ مرد پرنده وپسرپرنده
داسب ساحل »)
۲۰٫۰۰ فیلم افسونگر
۲۰٫۳۰ مشروح اخبار
۲۱-۰۰ واریته استودیو (ب)
۲۲- غرب وحشی
۲۱٫۳۰ زندانی
۲۲٫۳۰ درباره موسیقی
۲۳-۰۰ آنسوی هیاهو

تلویزیون سلطنتی ایران

برنامه امشب

۱۷-۰۳ دعای قبل از افطار
۱۷-۱۳ اذان
۱۷-۲۰ تلاوت آیاتی ازقرآن مجید
۱۷-۳۰ اشعار مذهبی
۱۷-۴۰ تفسیر قرآن
۱۷-۵۵ خطبه هائی از علی (ع)
۱۸٫۰۰ برنامه کودکان‌شامل (مضحك‌قلمی- سندباد-داستان مصور -فیلمی از فستیوال بین‌المللی کودکان - بادپا)
۱۹٫۰۰ بخش اول اخبار
۱۹٫۱۵ موسیقی جاز
۱۹٫۳۰ گزارش علمی
۱۹٫۰۰ دیدگاه جهان
(در باره حیوان دریائی بنام
۱۹٫۱۵ مد و زیبائی
۱۹٫۳۰ مشروح اخبار
۲۰٫۰۰ موسیقی کلاسیك
۲۰٫۳۰ تك‌مضراب
۲۱٫۰۰ گوریلها
۲۲٫۰۰ آخرین اخبار
۲۲٫۰۵ قانون‌شکنان
۲۲٫۳۵ اندیشه‌های روشن
۲۳٫۰۰ شهر شادی

تلویزیون آمریکا

برنامه امشب

۱۸٫۰۰ خلاصه اخبار جهان
۱۸٫۱۵ ورزش
۱۸٫۳۰ زندگی همین است
۱۹٫۰۰ بحث دروزارت دفاع
۱۹٫۳۰ بی‌صفریك
۲۰٫۰۰ بونانزا
۲۱٫۰۰ خلاصهٔ اخبار جهان
۲۱٫۰۵ کاخ هالیوود
۲۱-۵۵ برنامه مخصوص

تلویزیون آموزشی

برنامه امشب

۱۸٫۰۰ آغاز برنامه
۱۸٫۳۵ تدریس زبان فارسی دوره اول
۱۹٫۰۰ تدریس‌شیمی دوره‌اول
۱۹٫۲۵ فیلم آموزشی
۱۹٫۳۵ ادبیات فارسی‌دوره‌دوم
۲۰٫۰۰ تدریس‌شیمی دوره‌دوم
۲۰٫۲۵ برنامه اداره‌امورتربیتی
۲۰٫۳۵ جبر ششم ریاضی - جبرو مثلثات ششم طبیعی
۲۱٫۰۰ تدریس‌علوم اجتماعی دوره دوم

آگهی سازمان گورستانهای پایتخت

طبق ماده یك قانون مصوب گورستان ها ایجاد گورستان بعهده شهرداری است لذاباطلاع عموم میرساند که‌احداث وایجاد گورستان‌درپایتخت باید بااطلاع سازمان گورستانهای‌شهرداری باشدو چون گورستان جدید در آتیه بسیار نزدیك با تجهیزات کامل که از هر لحاظ‌جوابگوی‌احتیاجات اهالی پایتخت است شروع بکار خواهد نمود لذا چنانچه اشخاص یا موسسات بدون اطلاع و کسب اجازه بایجاد گورستان یااجاره یاعقد قرارداد در این مورد بنماید واز این‌راه متحمل صرف هزینه بشوند از نظر سازمان گورستان های پایتخت هیچگونه رسمیتی نداشته و طبق ماده ۲۷ قانون مذکور و مقررات با آنها رفتار خواهد شد

سازمان گورستان های پایتخت

۱-۴ آ-۵۳۷۹۶ م الف ۸۴۸۹

پیکان مروارید

برای کشاورزان

دوستت دارم مادر

۲۵ آذر، روز مادر

با

۵ سال تحصیل ماهی ۱۰،۰۰۰ ریال

جایزه فوق‌العادهٔ آبان ماه

حساب تشکیل سرمایه بانك عمران

درهرسنی که هستید

بازهم میتوانید تحصیل کنید

رویدادها و مباحث...

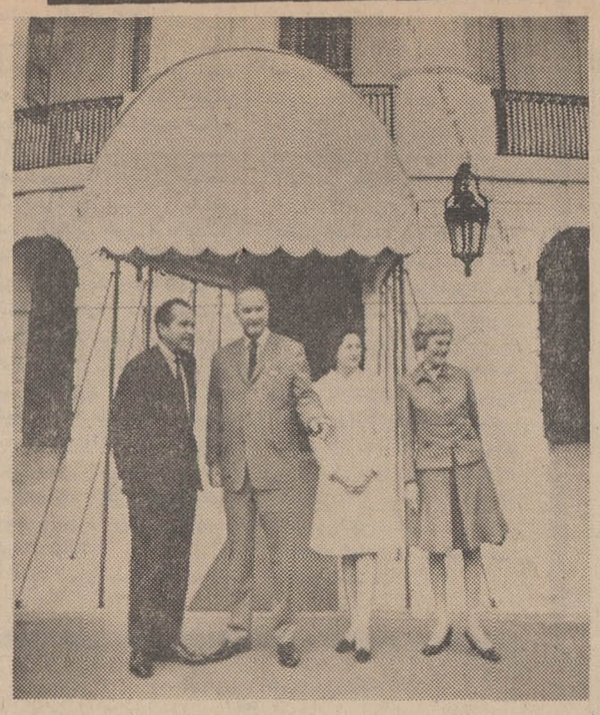

دو رئیس جمهور در کنار هم

«ریچارد نیکسون» رئیس جمهوری آینده آمریکا بعد ازپیروزی در انتخابات همراه همسرش بدیدن «جانسون»وبانو درکاخ سفید واشنگتن رفتند و ناهار را میهمان آنهابودند.

بعداز خوردن‌ناهار دورئیس جمهورآمریکا ـ حال‌وآینده‌ـ به‌بحث درباره مسائل سیاسی جهان و آمریکا پرداختند.

موقع خداحافظی «جانسون» درمورد کاخ سفیدتوضیحاتی داد ونیکسون و همسرش بانگاه «خریداری» به‌برانداز کردن کاخ پرداختند.

رویدادهاومباحث... رویدادهاومباحث...

لاشه اتومبیل پناهگاه ماهیها!

امریکائیها از دست اتومبیلهای قراضه بتنگ آمده اند

اتومبیل های کم و بیش مستعملی که هر روز در گوشه‌و کنار جاده ها ، در حومه شهر ها و حتی در داخل شهرهای بزرك و کوچك گذاشته میشود و بصورت تل عظیمی در میآید مشکل بزرگی است که امریکا با آن مواجه میباشد.

طبق آخرین آماری که انجمن سازندگان اتومبیل منتشر کرده است‌در سال ۱۹٦٦ شش‌میلیون اتومبیل سواری و ۸۵٦ هزار کامیون در امریکا از جریان‌کار خارج شده است . در حالیکه این تعداد شش سال قبل یعنی در سال ۱۹٦۰ عبارت بود از چهار میلیون و دویست هزار اتومبیل‌سواری و طبق‌پیش‌بینی همین انجمن در سال جاری تعداد اتومبیل های اسقاط به نه میلیون و در سال آینده به ده میلیون خواهد رسید.

*** سی هزار اتومبیل**

مسئله «رهاکردن» اتومبیل درامریکا به درآمد مردم‌ومیزان فروش اتومبیل بستگی دارد.

«رها کردن» در مورداتومبیل هائی است که مدل قدیمی‌دارند و دچار نقص گردیده‌اند . معمولا هزینه تعمیر اینگونه اتومبیل‌ها از ارزش آن بیشتر است بنابر این‌برای دارنده اتومبیل صرفه در آنست که آنرا رها کند ولی طبق قانون رها کردن اتومبیل ممنوع‌است و دارندگان‌اتومبیل ترجیح میدهند نمره آنرا بردارندواتومبیل را درگوشه‌ای بگذارند.

یك‌کارمندشهرداری نیویورك میگوید : «پیدا کردن صاحب اتومبیلی که در گوشه‌خیابان‌رها شده و فاقد نمره است کار مشکلی است و ماموران‌ترجیح میدهندبجای کوشش‌برای یافتن صاحب آن که تازه معلوم نیست به نتیجه برسند آنرا از گوشه خیابان بردارند» . درسال۱۹٦۸ تعداد سی هزار اتومبیل از خیابان‌های نیویورك جمع‌آوری گردید ، شهرداری نیویورك‌برای جمع‌آوری این اتومبیلها بودجه مختصری صرف میکند ولی این روش با انتقاد گروه زیادی‌از ساکنان محلات مختلف نیویورك وسایر شهرهاروبرو شده است.

آنها میگویند : «آهنگران و کسانیکه از شهرداری پول می‌گیرند تا لاشه اتومبیلها رابرند بسراغ‌اتومبیلهائی که سرووضع بهتری دارند میروند و درنتیجه اتومبیلهائی که چراغ و سایر وسایل لازم را ندارند در گوشه خیابان برای مدت مدیدی می‌ماند.»

یك مامور شهرداری میگوید: «اغلب اوقات شهرداری ناچار میشوداین‌اتومبیلها را ازخیابان ها بردارد چه در غیر اینصورت خیابانها از آهن پاره پرخواهد شد.»

رئیس اداره راه فیلادلفیا میگوید : «هر سال بیست هزار اتومبیل در جاده های این‌ایالت جمع‌آوری میشود.» دردیترویت اتومبیل پلیس سال گذشته ۱٦ هزار لاشه اتومبیل از جاده ها جمع‌آوری کرده است .

چندی قبل همسر جانسون با توجه به منظره نامطلوبی که اتومبیلهای قراضه در اطراف شهر ها و قراء و قصبات بوجود میآورد تصمیم گرفت از اینکه اطراف‌شهر ها و دهات بصورت گورستان اتومبیلها در آید جلوگیری کند ولی این طرح بعلت نداشتن بودجه اجرا نشد و در مقابل طرحهای دیگری مورد بررسی و حتی اجراقرار گرفت . مثلا شهرداری «لیتل راك» تعدادی از اتومبیلهای قراضه را که قابل تعمیر بود تعمیر کرد و در مزایده بفروش رسانید .

اخیرا کمیسیون صیدو شکار کالیفرنیا پیشنهاد کرد که‌برای نظافت شهر ها لاشه اتومبیل‌ها در خلیج «مونتری» فروریخته شود . کمیسیون اظهار عقیده کرد که در این خلیج ماهیها پناهگاه طبیعی ندارند و هرلاشه اتومبیل میتواند محل مناسبی برای تخم گذاری آنها باشد.

مطبوعات جهان

فوران گاز درمیان دریا سه نفر را کشت

متخصصین مهار چاه های نفت از مناطق نفت خیز دنیا بسوی انگلستان روانه شدند. تا در مهار چاه گازی که در دریای‌جنوب‌انگلستان وحشیانه شروع بفوران کرده است با متخصصین این کشور همکاری‌و تشریك مساعی نمایند .

چاه مزبور در همان ابتدای طغیان سه نفر از زبده ترین مهندسین نفت را از پین برد.

«زوآدایر» از هوسون ؛ مسئولیت‌مهار چاه را بر عهده دارد .

«آدایر» اولین وظیفه ای که برعهده دارد مهار چاه ، سپس اتصال گاز به یك سوپاپ جهت تعیین مسیر و جریان گاز می‌باشد تا بتوان آنرا ذخیره‌کرد ولی در جریان عمل خطرات متعددی‌وجود داردکه‌متخصصین و کارکنان طرح از تصور آن برخود میلرزند . کمترین‌اشتباه ممکن است چاه را بآتش بکشد و آنرا تبدیل بجهنم سوزانی نماید .

● موشك

اگر بخواهند چاه را مهار نمایند فشار گاز بقدری است که ممکن است وسایل مهار و کلیه‌تاسیسات اطراف آنرامانند موشك بهوا پرتاب نماید .

پس از فوران چاه فورابکلیه کشتی ها اعلام گردید که از طرف آن دور شوند چون ممکن است چاه دچار آتش سوزی گردد .

مطبوعات جهان

اتومبیل دوگل ...

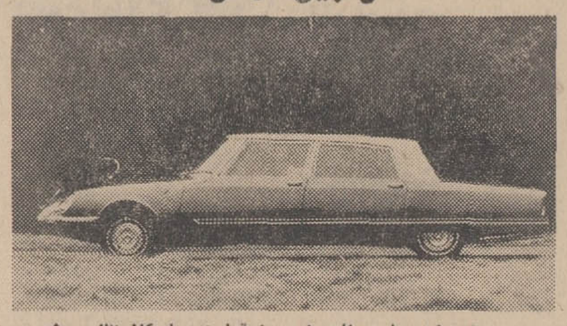

این اتومبیل مجلل چند روز قبل تحویل کاخ «الیزه»شد تا مورد استفاده ژنرال دوگل رئیس جمهوری فرانسه قرار گیرد .

اتومبیل قبلی رئیس جمهوری از سال ۱۹۵٤ تاکنون دراختیار اتومبیل جدید که توسط یك‌کارخانه فرانسوی ساخته شده او بود .

٦٫۵۳ متر طول و۲٫۱۳ متر عرض دارد و طوری ساخته‌شده‌که در مراسم سان بدون اشکال قادر است با حداقل سرعت‌حرکت کند .

قسمت جلوی اتومبیل از قسمت عقب آن با یك صفحه شیشه ای جدا شده و در داخل آن تلفن ، رادیو و وسایل‌تهویه کار گذاشته شده است .

مطبوعات‌جهان

بستر گرم ـ خوابهای خوش

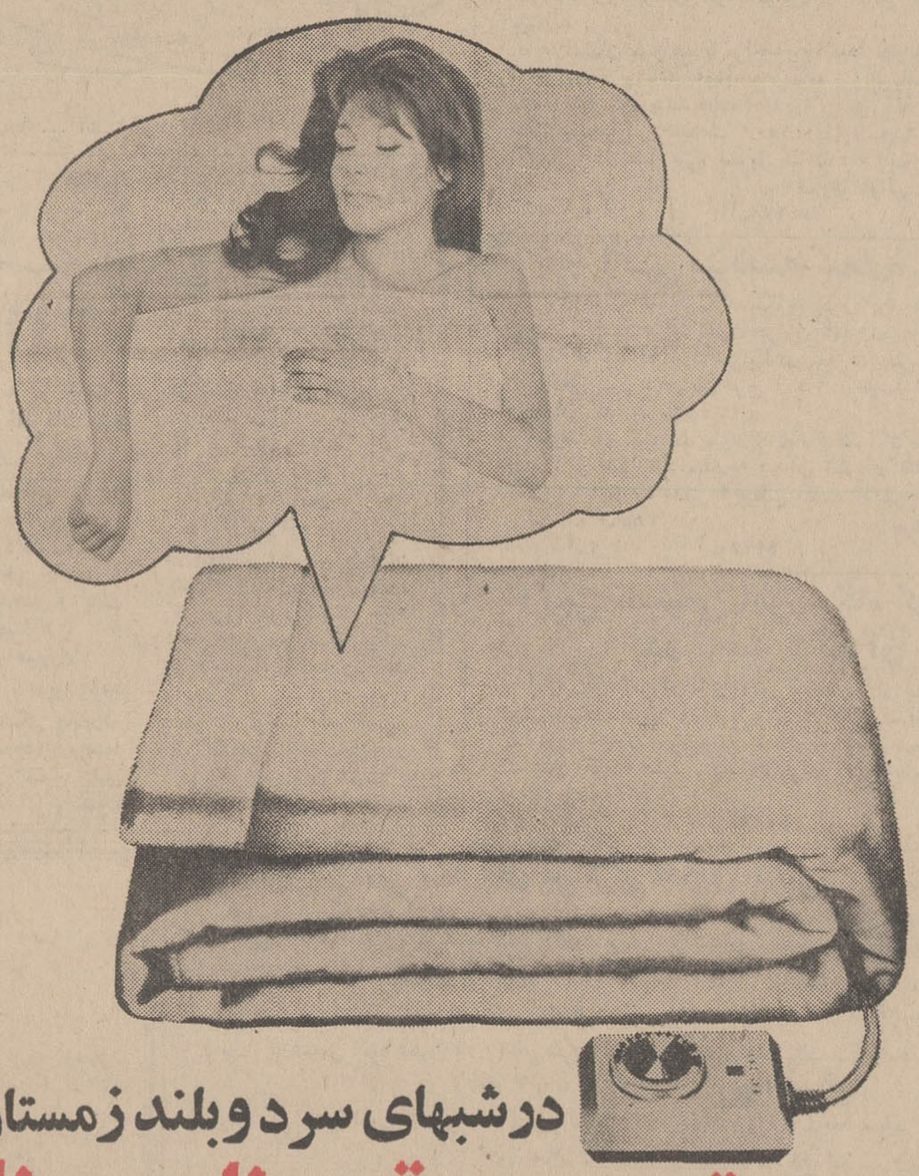

در شبهای سرد وبلند زمستان با

پتوی برقی ناسیونال

راحت‌تر می‌خوابید

سویچ اتوماتیك درشبهای یخ بندان زمستان خواب راحت و آسوده بشما ارزانی داشته وباحرارت مطلوب تمام اعضای بدن را تاصبح گرم نگهمیدارد.

کم مصرف ، سبك ، قابل شستشو

National

ناسیونال برای زندگی بهتر

نماینده انحصاری و مرکز پخش : شرکت تجارتی کوفرد

خیابان شمیران سه راه تخت جمشید تلفن ۷٦۲۳۲۲ و ۷۵۷۷۹٦

آگهی مزایده شماره ۱٤ر٦۸

شرکت‌سهامی تصفیه‌نفت ایران «آبادان »مقداری مصالح ساختمانی و لوله‌وپیچو مهره وقطعات اتصالی لوله‌و قطعات یدکی مختلفه وابزار های مختلفه و غیره که به نه گروه تقسیم شده وفعلا در محوطه‌انبار های اجناس پروژه واجناس مازاد اداره کالای شرکت‌درآبادان‌قرار گرفته«باوضع وکیفیت فعلی ودر محل کنونی»از طریق مزایده بفروش میرساند.

۱ـعلاقمندان می توانند همه‌روزه در وقت‌اداری‌شرکت به‌اداره سرویس های پیمانکاری شرکت در آبادان مراجعه و باپرداخت مبلغ‌ـ۱۰۰۰ ریال «یکهزار ریال‌تمام» برك مشخصات مزایده را دریافت دارند.

۲ـ شرکت کنندگان میتوانند اجناس فوق‌الذکر را از روز۱۷ آذر ۱۳٤۷ لغایت اول دیماه ۱۳٤۷ باستثنای ایام تعطیل فقط در ساعات مشروحه زیربازدید نمایند:

شنبه تاچهارشنبه از۸بامداد تا ۱۲ ظهرواز یك بعدازظهر تا ٤ بعدازظهر .

پنجشنبه از ۸بامداد تا ۱۱بامداد.

۳ـ شرکت کنندگان باید پیشنهاد خود را منتهی تاساعت‌چهار بعدازظهر روز یکشنبه اول دیماه ۱۳٤۷ به‌اداره سرویس های پیمانکاری شرکت تصفیه‌نفت ایران ـ آبادان تسلیم نمایند.

آ‌ـ۵۳۳٦٤ ۱ـ۲

توجه کنید :

هم اکنون بیماری نیازمند خون شماست

حادثه خبر نمیکند، شاید شما روزی محتاج خون باشید

مرکز انتقال خون شیر و خورشید سرخ آماده است

بشما خون بدهد و یا خون شما را در اختیار نیازمندان بگذارد

خیابان ناصرخسرو جنب دارالفنون

تلفن ۳۰٤٤۷۵

مجله

دختران و پسران

سه‌شنبه‌ها منتشر میشود

بازارچه‌های «قوام‌الدوله» و «معیر» دوقلوهستند

نمای بازارچه «قوام‌الدوله» درمیدان‌شاهپور

خوار وبارفروش هاومیوه‌فروشها براین بازارچه حاکمند

درتهران قدیم محله‌ها وبازارچه‌های فراوانی وجود داشته که در حال حاضر بجز تعداد معدود بقیه آنها ازبین رفته وآنهائی هم که باقی هستند شکل اصلی و اصیل خود را از دست داده‌اند.

بازارچه‌های قدیم همگی کوچه‌های تنك وباریکی بوده‌اند که طاقهای بلند گنبدی شکل داشته‌اند ومنطقه وسیعی از هرمحل‌رادربر میگرفته‌اند اما در این زمان بازار و بازارچه‌عقب نشینی کرده است و ساختمانها جلو آمده‌اند. بناچار بسیاری از فروشندگان برای اینکه بتوانند به‌کسب خود ادامه دهند به خیابانها پناه برده‌اند. در نتیجه طاقهای‌بازار فرو ریخت و به کوچه تبدیل شدو کاروانسراهای اطراف آن که‌مرکز توزیع محصولات بود در صورت نزدیکی بخیابان به توقفگاه تبدیل شد.

همراه با این دگرگونیها بعضی از کارهای دستی از بین رفت مثلا شغل مسگری که مرکز آن‌همیشه در بازارها و بازارچه‌ها بود براثر وجود مراکز صنعتی جدید که قادر به‌ساختن‌ظروف آلومینیوم‌وپلاستیکی هستند بازارخود را از دست دادو تبدیل به‌یك شغل کم درآمدی‌شد و کم‌کم رونق خود را از دست‌داد.

یکی از بازارچه‌های قدیمی تهران بازارچه «قوام‌الدوله» است که ساختمان آنرامربوط بزمان قاجاریه تشخیص داده‌اند.

● دوقلوها

این‌بازارچه و بازارچه «معیر» که در انتهای آن قرار دارد به همت میرزا عباس‌خان قوام‌الدوله‌وزیرامور خارجه و«دوستعلی‌خان معیرالممالك» وزیر دارائی ناصرالدینشاه ساخته شده که هر دوبنام سازندگان آن خوانده میشود. این دو بازارچه‌را میتوان دوقلو دانست.

گذر قوام‌الدوله و دنبال آن‌گذر معیر از میدان شاهپور بخیابان‌خیام (جلیل آباد) وصل میشود. باغ‌معیر در ابتدای بازارچه معیر بوده که اکنون تبدیل به خیابان شده استو خانم «عصمت‌الدوله» دختر ناصر الدینشاه و عروس «معیر» بزرك در همین باغ معیر و نزدیك بازارچه آن اقامت داشته است و جشن عروسی او که از جشنهای تاریخی ایران میباشد در همین محل بپا شده وچه بارها که ناصرالدینشاه‌از میان این بازارچه گذشته و بخانه دختر و داماد خود رفته است.

* نمای کنونی بازارچه قوام‌الدوله

بازارچه قوام‌الدوله که دهنه‌آن ازضلع شرقی میدان شاهپور شروع میشود بازارچه‌ایست محقر و تقریبا کوچك که در آن مغازه‌های‌خواربار فروشی و میوه فروشی فراوانی‌وجود دارد.

ابتدای این بازارچه تاحدی شکل قدیمی خودرا حفظ کرده بدین‌معنی که در حدود دویست سیصد متر ابتدای آن دارای طاق بلند گنبدی شکل بسبك‌معمول بازارچه‌های‌قدیم است اما بعد از این مسافت بازارچه بصورت کوچه‌ای بی‌طاق درآمده است که هیچ شباهتی به‌بازارچه‌های قدیم تهران ندارد.

مغازه‌های این بازارچه بیشترخواربار فروشی‌و لبنیات فروشی و میوه فروشی است واصولا این یك فرق کلی است که بین بازار وبازارچه وجود دارد. چون در بازار لوازم پوشاکی و مایحتاج خانه بفروش میرسد.

در حالیکه در بازارچه غالبا مواد اولیه غذائی‌در دسترس قرارمیگیرد. در این بازارچه‌برخلاف بازار بزرك که‌درآن اصلاحخانه مسکونی وجود ندارد خانه‌های فراوانی است که بیشتر آنها قدیمی است و نشانه‌ای از معماری ایران دارد.در انتهای‌آن بازارچه معیر قرار گرفته که آنهم اکنون بصورت کوچه‌های پرجمعیت وشلوغ درآمده وتعداد خانه‌های موجود در آن بردکانهایش فزونی دارد و به خیابان خیام یاجلیل‌آباد ختم میشود.

اجتماعی

اخبار «شهر»

رانندگان‌درکله‌پزی‌ومردم‌درصف‌انتظارمیکشند

انجمن های محلی کوی شرق تهران از وضع بعضی رانندگان شرکت واحد شکایت دارند ومیگویند که این رانندگان جملگی صبح ها در مواقعی که مردم در صف ایستاده‌اند ، اتوبوس ها را در مقابل کله‌پزی ها متوقف کرده و بجای مسافربری کله‌وپاچه میخورند.

مردم مناطق شرق تهران اعلام کردند که همه روزه ساعتی از وقت روزانه آنها در صف اتوبوس تلف میشود و رانندگان و کمك رانندگان بمردم و کاری که باید برای مسافران انجام دهند بیعلاقه‌اند. مردم درخواست کردند که ترتیبی داده شود که رانندگان اتوبوس ها در ساعات اول روز که کارگران سر کار میروند به‌کله‌پزی نروند و اینکار را به بعداز ساعت هشت که سرویس ها تمام میشود موکول نمایند.

کمیسیون انجمن‌شهر

انجمن شهر تهران برای رسیدگی بامور جاری‌شهر دوازده کمیسیون تشکیل داد و اعضای این کمیسیون ها مسئول رسیدگی بامور جاری شهر شدند. این کمیسیون‌ها عبارتند از : کمیسیون آموزش و پرورش ، تربیت بدنی و خدمات اجتماعی ، کمیسیون بهداشت شهری و اماکن عمومی ، کمیسیون عوارض ، کمیسیون امور حقوقی و رسیدگی به اساسنامه ها ،کمیسیون امورصنفی ،کمیسون برنامه‌ریزی، واصلاحات شهری‌و رفع احتیاجات عمومی ، کمیسیون خدمات شهری و هم‌آهنگی ،کمیسیون امورمالی کمیسیون رسیدگی به معاملات و قرارداد ها ، کمیسیون خواربار ، کمیسیون بررسی بودجه و سازمان شهرداری ، کمیسیون شهر سازی و نوسازی ، اعضای این کمیسیون‌ها بارای اعضای انجمن ازمیان نمایندگان انجمن شهرانتخاب و مامور خدمت در کمیسیون ها گردیده‌اند.

کامیون‌داران از مستاجر پل شکایت دارند

عده‌ای از کامیونداران و رانندگان ضمن مراجعه به روزنامه اطلاعات از روش کار مقاطعه‌کار پل های راه‌آهن اهواز و خرمشهر شکایت میکردند و اعلام داشتند که این مقاطعه‌کار به حقوق مردم تجاوز میکند.

این رانندگان و کامیونداران گفتند که شهرداری های اهوازو خرمشهر وصول عوارض عبوراز روی‌پل‌هائی را که برودخانه کارون بسته شده‌به افرادبخش خصوصی اجاره داده‌اند و مستاجر شهرداری تا آنجا که میتواند بمردم و رانندگان اجحاف میکند و چند برابر عوارضی که به شهرداری میدهد از مردم پول میگیرد.

در این مورد رانندگان و کامیونداران به اتحادیه مرکزی کامیونداران و مقامات صلاحیت‌دار شکایت‌کردند و درخواست نمودند که شهرداری های اهواز و خرمشهر باین کار رسیدگی کنند و مانع از تخلف مستاجر پل بشوند.

کانال «آب‌روی» میدان سپه ازباب‌همایون میگذرد

جمعی از مطلعین بدنبال انتشار رپرتاژ سیل اعلام کردند که کانال آب‌روی‌زیر میدان سپه‌در زمان‌کریم‌آقا بوذرجمهری شهردار اسبق تهران ساخته شده است و قسمتی از خیابان باب‌همایون که دهان باز کرده مسیر همین کانال است که تا جنوب شهر امتداد دارد.

زیر اراضی تهران بیش از چهل قنات وجود دارد که‌آب‌روی این قنوات میتواند همه سیلاب شهررابه‌بیرون از تهران هدایت نماید.

کاری کنیم که تکرار نشود

بارانهای اخیر در منطقه تاکستان قزوین موجب طغیان رودخانه‌های ابهررود وخررود گردید. طغیان آب از بستر رودها به زمینهای زراعی و منازل مسکونی کشیده شد و ۵۰ خانه در منطقه دربری براثر نفوذ سیل خراب شد. اقدامات اولیه جهت کمك‌به سیلزدگان از طریق شیر و خورشید سرخ با همکاری‌تیپ وشهرداری قزوین‌انجام گرفت وچادر ،پتو ، پوشاك و غذابه مناطق سیلزده فرستاده شد.

این بلیه برای مناطقی که درکنار رودخانه‌ها ویا دردامنه کوهستانها بوجود آمده‌اند همیشه وجود دارد و هر طغیان وسیلی موجب‌خسارات وتلفاتی میگردد در حالیکه‌باپیش بینی حوادث و ایجاد آب بندهای کنار رودخانه یا حفر خندق‌در مسیر سیل میتوان از این‌نوع خسارات احتمالی جلوگیری کرد تاچنین مناظری بوجود نیاید!

گزارش ازماندانا معتمدی

با انجمن‌شهر و نحوه کارش آشنا شویم

● اعضای انجمن بابت‌شرکت درهر جلسه ۲۰۰ تومان‌میگیرند

چند هفته از تشکیل انجمن‌شهر می‌گذرد ،این‌انجمن که یکی از مهمترین ارکان شهرداریها می‌باشد برای بسیاری از مردم ناشناخته ونا آشنا است. شاید دلیل بی اطلاعی مردم ، از امور انجمن شهر ما ۲۶سال وقفه ای است‌که در تشکیل آن‌بوجودآمده بود.

مردم تهران بعد از ۲۶ سال دوباره اعضای انجمن شهررا‌انتخاب کردند .این انجمن د ر تمام شهر های بزرك دنیا امکانات‌و اختیارات فراوانی دارد وسازمانهائی از قبیل شهربانی ، ژاندارمری ، شرکت تاکسیرانی ، تلفن و غیره‌را اداره می‌کند.

اما انجمن شهردر ایران فاقد اختیارات فوق است .زیرا بسیاری از سازمانهائی که باید زیر نظر شهرداری بکارخود ادامه دهند از شهرداری منتزع گردیده‌وبه‌وزارت‌خانه ها وسازمان های مختلف سپرده‌شده‌اند ،دراین مورد می‌توانیم امور مربوط به آب و برق وتلفن ،اتوبوس ، تاکسی ،اسفالت خیابانها و حتی مسائل مربوط به بعضی مواد غذائی مردم شهر مثل گوشت‌ونان وماهی وبعضی‌ازمیوه‌ها مثل مرکبات را ذکر کنیم که‌هر یك از اینها تحت نظر وزارتخانه‌و سازمانی مستقل اداره می شوند و شهرداری فقط یك نظارت کلی برآنها دارد .در حال حاضر شهرداری تهران غیر از رسیدگی بامور موسسات‌خیریه،درمانگاهها ، غسالخانه وگورستان تهیه وسائل حمل‌اموات ومراقبت درصحت‌اوزان ومقیاس هاو همچنین‌حفظ‌وحراست شهردر مقابل خطراتی از قبیل سیل -حریق ورفع خطر از بناها و دیوار های شکسته درکارسینماها- گرمابه ها - مهمانخانه‌ها-دکاکین قهوه خانه ها -کافه رستورانها . پاساژ ها و امثال آن که محل رفت‌وآمد ومراجعه عمومی است نظارت‌و دخالت می کند.

* زیرنظر انجمن

ذکر تمام وظائف آن ازحوصله این مقال خارج است.اماشهرداری باهمه این اختیاراتی که ذکرشد تابعه انجمن شهر است‌وامورمربوط به‌آن‌زیرنظر اعضای‌انجمن‌شهر می باشد . هریك از اعضاء انجمن شهرمی توانند در مورد مسائل مختلف از شهردار توضیحاتی بخواهند ویا اورابعد از عملی که انجام داده مورد استیضاح قراردهند مثلا درمورد همین سیلاب تهران اعضاء انجمن شهراز شهردار توضیح خواستند واو اقدامات‌خود رادر مورد جلوگیری از ایجادخطر شرح داد وهمچنین برنامه خودرا برای جلوگیری ااز وقوع چنین حوادثی مشخص کرد.

* ٤ سال یکبار

انتخابات انجمن شهر هر چهار سال‌یکبار انجام میشود واعضای ان میتوانند شهردار راعوض کنند و شهردار جدیدی انتخاب نمایند. اعضاء انجمن شهر هیچگونه حقوق ماهانه و مزایای مشخصی ندارند ولی برای حضور در هر جلسه معادل یك پنجاهم حقوق ماهانه شهردار را دریافت میکنند (حقوق شهردار ماهی ۱۰ هزار تومان‌است)

انجمن شهر در هفته‌دوبارتشکیل جلسه میدهد .تمام اعضاء انجمن و همچنین شهردار دراین جلسه که علنی است و باحضور تماشاچی و خبرنگار تشکیل میگردد شرکت میکنند.

چگونگی انتخابات انجمن شهر

اعضاء هریك از حوزه های‌انجمن شهر از طرف اهالی مستقیما و با رای مخفی به نسبت اکثریت‌برای مدت چهار سال انتخاب‌میشوند.

تعداد اعضاء در هر شهر با جمعیت ان متناسب است . مثلا انجمن شهر تهران دارای ۳۰نفر عضو میباشد که این سی نفر به تناسب سه میلیون جمعیت تهران انتخاب شده‌اند.

انحلال انجمن شهر در طول‌دوره چهار ساله آن نا ممکن است‌مگر اینکه اقداماتی برخلاف مقررات و مخالف‌مصالح عمومی انجام دهد که در آنصورت استاندار و یافرماندار کل موضوع رابرای رسیدگی به هیئتی مرکب از شخصیت های‌مورد اعتماد نخست وزیری ویکی از معاونان وزارت کشور و وزارت دادگستری احاله میکند.

در صورتی که انحلال انجمن شهر از طرف هیئت مزبور تایید شود گزارش از طرف وزارت کشور به دولت فرستاده میشود و چنانچه مورد تصویب قرارگیرد عرض سه ماه ترتیب تجدید انتخابات انجمن شهر داده میشود.

آگهی بشرکت‌کنندگان ذخیره مسابقه ورودی مدیران وپستچیان دفاتر پست روستائی

وزارت پست و تلگراف و تلفن باطلاع افراد زیر که در آزمایش مسابقه ورودی مدیران و پستچیان دفاتر پست روستائی در مرکز وشهرستانها شرکت نموده‌وبعنوان‌ذخیره انتخاب شده‌اندمیرساند: که حداکثر تاتاریخ۱۵ر۹ر۴۷ خودرا باداره کل کارگزینی‌واقع در خیابان سعدی جنوبی ، ساختمان اردکانی معرفی نمایند تابا رعایت ترتیب تقدم نسبت به استخدام آنان برای دفاتر موردنیاز روستائی طبق مقررات جدید قانون استخدام کشوری اقدام شود.

الف- مدیران حوزه پستی

۱- هوشنك طاهری نیك‌جو
۲- اعتماد نغمه‌دوست
۳- حسین بیادی
٤- مرتضی رسولی کوهرودی
۵- هوشنك ابراهیم‌نژاد
٦- غلامعلی دانش رهبر
۷- حسنعلی بادرنج پویه
۸- محمد آقامحسنی قشمی
۹- عباس علینقی
۱۰- یداله محمدزاده
۱۱- کاظم‌هوچانی
۱۲- ناصر عظیمی
۱۳- جمشید قاری
۱٤- جعفرجوان
۱۵- التفاوت‌مولود
۱٦- شکراله بنیامین‌زاده
۱۷-شمس‌الدین ویستی
۱۸- میرنصراله منصور کلیبر
۱۹- بزرگمهر رحمانی‌خوجین
۲۰- محمدمهاجرانی
۲۱- عبدالکریم حیاتی
۲۲- کورس بزعلی
۲۳- محمد حسین فراهانی فرد
۲٤- ناصر محب
۲۵- اصغر حمزلو
۲٦- حسین رضازاده کفاش
۲۷- احمد بیات
۲۸- سیروس عزیز گلشنی
۲۹- خشنود اخوان دیلمی
۳۰- سید عزیزنهالی کارنیکو
۳۱- محمد جواد فرهودی
۳۲- علی داد صلح میرزائی
۳۳- حبیب‌علیزاده محوطه کار
۳٤- محمد قدیری کاریزی
۳۵- منصور نعمتی
۳٦- سید اکبر میرزین‌العابدین
۳۷- محمود فضلعلی
۳۸- ابوالقاسم طیبی
۳۹- محمدعلی طاهری نیك
٤۰- محمد تقی معمار باشی

ب - پستچیان حوزه روستائی

۱- محمد رسول قدك‌ساز
۲- محمد رضا دانایان
۳- محرم تقوی مرادعلی
٤- احمد خوش سلیقه بافتی
۵- خلیل میرزائی
٦- میراسلام قریشی نازکی
۷- ابراهیم جوادی
۸- اسماعیل ایرانفر
۹- شکراله واحدی امیری
۱۰- غلامرضا وهابی ختکداری
۱۱- محسن سیدپور
۱۲- ابراهیم شاهدی
۱۳-شاهرخ غنی دل قهرمانلو
۱٤- ذوالفقار یاشاخاتی
۱۵- میراسماعیل قریشی
۱٦- علی صفاری
۱۷- محسن صادقی بازرگان
۱۸- اسماعیل درستی
۱۹- سیف‌اله جعفری
۲۰- محمد جعفر وصالی
۲۱- سید حسین بهاری ساروی
۲۲- سید عباس حسینی حیدری
۲۳-ولی ولی مبارك
۲٤- جهانبخش خیرالهی
۲۵- ابوالحسن اسماعیلیان
۲٦- نادر قلی علائی
۲۷- جعفر دباغ شهیر
۲۸- عبدالرحمان علی دوست
۲۹- علی دیویان
۳۰- اسماعیل آب‌بخش
۳۱- حسن قلیاف
۳۲- یاسین معزی
۳۳- مهدی جباری‌راد
۳٤-سید محمد صادق زکیان

رئیس اداره کل کارگزینی

۱-۲ آ-۵٤۲۵٦

آگهی وزارت دادگستری

چون حد جنوبی حوزه شماره یك شورای داوری مراغه هنگام انتشار آگهی اصلی انتخابات شورای داوری بعلت اشتباه حذف گردیده باینجهت حد مذکور به شرح زیر اعلام میشود.

جنوبا - کوی یوسف اباد - دباغخانه ، پمپ بنزین م الف۸۵٦۳

از طرف وزیردادگستری

فیوزاُتوماتیك
اُلمپیا
ساخت آلمان

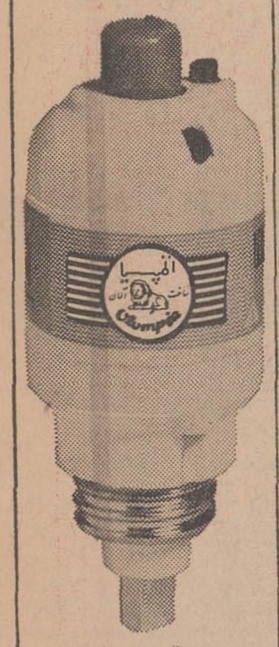

بی رقیب است
از ٦ تا ۲۵ آمپر

آگهی حراج

مقداری کالا از قبیل اثاثیه منزل و محمولات متفرقه در انبار توشه‌راه‌آهن تهران موجود است که بعلت عدم مراجعه صاحبان محمول طبق مفاد ماده ٦۲ تعرفه راه‌آهن در روزهای ۱ر۱۰ر۴۷ لغایت ۱۰ر۱۰ر۴۷ در انبار توشه تهران بمعرض حراج گذارده میشود طالبین میتوانند برای کسب اطلاع بیشترروبت عین اموال همه روزه در سرویس اداری بانبار توشه تهران مراجعه نمایند و ضمنا صاحبان محمولات در صورت ادعا میتوانند در قبال ارائه‌مدارك ورعایت مقررات مربوطه نسبت بتحویل کالای خود اقدام کنند عوارض حراج برعهده خریدار میباشد. م‌الف ۸۵۵۳

رئیس ناحیه راه آهن تهران نورزاد

آ-۵٤۲٦٤ ۱-۲

آگهی مجمع عمومی عادی بطور فوق‌العاده

از کلیه صاحبان سهام شرکت دعوت میشود که در روز دوشنبه ۱۸ آذر ٤۷ ساعت چهار بعد ازظهر در محل شرکت واقع‌در بازار کمپانی حضور بهمرسانند.

دستورجلسه عبارت است از : اتخاذ پاره تصمیمات لازمه راجع به پیشرفت امور شرکت

آ-۲۷۰۵۷ شرکت سهامی صنعا

دعوت از صاحبان سهام

چون در مجمع عمومی فوق‌العاده شرکت سهامی قند مرودشت که در ساعت ده صبح روز ۲۵آبانماه ۱۳٤۷ در محل شرکت‌سهامی قند پارس تشکیل گردید اکثریت لازم برای اصلاح و تغییرپاره‌ای از مواد اساسنامه حاصل نگردید علیهذا از عموم صاحبان سهام شرکت مذکور دعوت میشود بارعایت مقررات قانون در جلسه‌مورخ دوشنبه نهم دیماه ۱۳٤۷ ساعت ده‌صبح که در دفتر شرکت‌سهامی قند مرودشت در تهران خیابان پهلوی چهارراه شاه کوچه‌سیمرغ تشکیل میشود حضور بهمرسانیده ودر تصمیمات مجمع مشارکت فرمایند.

دستور جلسه : تغییر واصلاح پاره‌ای از مواد اساسنامه

شرکت سهامی قند مرودشت

۱-۲ ۲۷۰۳۱-۱

آگهی دعوت

مجمع عمومی عادی شرکت سهامی تولید روغن بطور فوق‌العاده در تاریخ ٤شنبه سیزدهم آذرماه ۱۳٤۷ ساعت ده صبح در محل شرکت واقع در جاده کرج خیابان جیحون تشکیل خواهد گردید.

دستور جلسه عبارتست از :

انتخاب هیئت مدیره جدید شرکت واعضاء اصلی وعلی‌البدل هیئت مدیره و صاحبان امضاء شرکت.

شرکت سهامی تولید روغن

آ-۲۷۰۷۱

نمایشگاه آثار گراورنوین هنرمندان ونیزی

دانشگاه تهران باهمکاری دانشکده هنرهای زیبا و موسسه فرهنگی ایتالیا این نمایشگاه را ترتیب داده است.

افتتاح نمایشگاه دوشنبه ٤آذرماه ۱۳٤۷ ساعت‌پنج بعد ازظهر.

این نمایشگاه از ٤آذر تا ۹ آذرماه همه روزه صبح‌و بعد ازظهر در محل دانشکده هنرهای زیبا دانشگاه تهران برای بازدید عموم علاقمندان دایر است.

دانشکده هنرهای زیبا

۱-۲ آ-۲۷۰۸۵

لباسشوئی تمام اتوماتیك ۵ کیلوئی زانوسی

بهترین مددکار هرکدبانوست

سرویس ولوازم یدکی زانوسی مجانی است

آمار نشان میدهد زنان درشرایط مساوی کار حقوقی کمتر ازمردان دریافت میکنند

زنان: برای کارمساوی بامردان حقوق برابر بدهید

چرا مردان‌ریاست‌یك‌زن رابسختی میپذیرند

*** غیبت های ضروری مثل زایمان و بچه داری باعث عقب افتادگی زنان در کار اداری‌میشود .**

از لحاظ شغلی نیز ، زنان بامردان تساوی حقوق میخواهند . در حرف و مشاغل خاص نیز حصار مردان فرو میریزد . اینك زنان بکار خلبانی ، رانندگی تاکسی ، پلیس ، کارآگاه ، رانندگی اتوبوس و حتی بانکداری نیز دست یافته‌اند «ترشکوا» یکی از زنانی است که بافسانه برتری مرد پایان داد ، بموازات این تحول ،تعداد پزشکان ، مهندسین ، قضات زن روز بروز افزایش می یابد . ولی متاسفانه از لحاظ حقوق و دستمزد ، جنس لطیف در مرحله پائین تر قرار دارد.

از لحاظ اصولی ، برتری مرددیگر وجودندارد . اگر حقیقت را بخواهیم هنوز تفاوت بسیاری وجود دارد .آمار نشان میدهد که بطور متوسط بین حقوق مردان و زنان ۱۰٪ اختلاف وجود دارد . این تمایز برحسب کار و واحد های اقتصادی ، صنعتی و شرکتها فرق میکند . اکثر اوقات بدلایل مختلف و ببهانه های متفاوت، زنان را بکار های پست تر میگمارند. وازتقاء مقام زنان بسیار بطئی‌است. چرا در زمانیکه تنها وجه تمایزقبول مسئولیت است ، چنین تبعیضی‌وجود دارد ؟ متخصصین در اینمورد اظهار میدارند . این امر دارای علل مادی نیز هست . بسیاری از زنان شاغل دارای تحصیلات کمتری هستند ،فاقد تخصص بوده و قدرت واقعی خودرا نشان نمیدهند .

* تعلیمات نادر

برخی تا سیکل اول بیشتر درس نخوانده‌اند و بعضی دیگر بزوردیپلم کامل خود را اخذ کرده‌اند . از لحاظ تعلیمات و آموزش حرفه‌ای نادرند، زنانی که این نوع دیپلم را دریافت کرده‌اند .

دربرخوردار شدن از مزایای حرف و مشاغل نیز زنان عقب میمانند : از لحاظ سابقه ،بعلت ایام مرخصی استحقاقی و استعلاجی زنان بیش از مردان ، غیبت میکنند و این امر از لحاظ مزایا برای زنان گران تمام میشود . غیبت زنان بیشتر یا بخاطر زایمان ، بچه‌داری و یا مواظبت از فرزندان بیمار است ، و این غیبت‌ها اختلالی در کار ایجاد میکند و هم تاثیری نامساعد در سابقه زنان شاغل میگذارد .

ولی باید توجه داشت که بسیاری از نابرابریها ناشی از عوامل روانی است . در بسیاری اوقات مردان بسختی می پذیرند که تحت نظارت وریاست زنان قرارگیرند و در نتیجه این امر مانعی است برای ارتقاء مقام اداری زنان . بسیاری را عقیده بر این است که کار زنان دوام چندانی ندارد و کمتر دینامیك است .ولی اگر از غیبت زنان که بعلل بچه‌داری و زایمان ضروریست ، بگذریم ، می‌توان گفت در سایر موارد زنان ومردان تقریبا بطور مساوی غیبت می‌کنند . زنان در مشاغلی که از لحاظ اجتماعی مقام ارجمندی دارد و حقوق مکفی بآن تعلق میگیرد به نسبت کمتری غیبت میکنند .

● دره عمیق

برای انجام یك شغل معین ،فاصله و تبعیض بین زنان و مردان شاغل در کار های متوسط ۳۰٪ و در کار های بالا به ۶۰٪ میرسد . این فاصله گودال نیست ، بلکه دره‌ایست عمیق‌که‌پرکردن آن‌چندان سهل‌نیست. در بسیاری ادارات و شرکتها و بانکها اصلا زنان را استخدام نمیکنند و یا بتعداد انگشت شماری استخدام می‌کنند .

شرکت دختران و پسران در کلاس های مشترك ، و امکان تساوی‌تحصیل در دانشگاه ها ، تحولی که در افکار پدران و مادران بوجود آمده است، و حاضرشده‌اند دختران خود رابرای تحصیل‌رشته های بازرگانی ومهندسی بفرستند ، خود طلیعه ایست براینکه این تفاوت و تبعیض در حال از بین رفتن است . حال دیگر باید در های بلی‌تکنیك ، معادن و مدارس عالی بازرگانی را نیز بروی دختران گشود .

ولی تنها عامل تحصیل ومدرك‌کافی نیست . حتی اگر زنان دارای درجه تحصیلی یکسان بامردان باشند ، باز هم مورد تبعیض قرار میگیرند . دختران فارغ التحصیل ، بزحمت‌کار برای خود پیدا میکنند ، و اگرچنین موفقیتی نصیب ایشان گردد باحقوق کمتر استخدام میشوند . خوشبختانه روز بروز چنین طرز تفکری بین کارفرمایان در حال از بین رفتن است !

گرانبهاترین زنان پاریس

در یك نمایشگاه پوست که‌از طرف مدسازان فرانسه در یك رستوران بزرك پاریس ترتیب داده شده بود ، زنان پاریس حضور یافتند . کارگردان این نمایشگاه از آرایشگر بزرك فرانسوی «مولیناریو» خواست که برای این نمایش مدل های موی سر بطرز جالب وابتکاری تدارك ببیند .

درعکس چهار مانکن‌فرانسوی را می بینید که با مدلهای ابتکاری آرایش سر و جواهرات درخشان نظر بانوان شیك‌پوش پاریس را خیره ساخته است.

دوستت دارم مادر

۲۵ آذر ، روزمادر

هنر تزئین میز غذاخوری

هر قدر غذا خوشمزه و با دقت تهیه شده باشد اگر شکل میز غذاو آرایش آن نامطبوع باشد بدل نمی‌نشیند و اگر این آرایش بصورت یکنواختی در آید کسل کننده خواهد بود . با مختصر تغییری در آرایش میز میتوانید در ایجاد تنوع محیط اطاق نهارخوری و میز غذاکمك‌کنید.

استفاده از یك شمعدان فلزی یا چینی با شمعی روشن میز غذاخوری را در شب زیباتر می کند و البته در انتخاب شمعدان هم سلیقه بخرج دهید یا از شمعهای ساخته شده‌ای که به اشکال مختلف و بصورت آماده بفروش میرسد استفاده کنید .

گاهی گلدانهای بلند پر گل برروی میز غذا خوری مزاحمت ایجاد می‌کند و بطوریکه در تصویر می بینید از ظروف کوچکی مثل ماست خوری، شکردان برای گلها استفاده کنید و بدون تردید خرج گلهای چنین‌گلدان های کوچکی کمتر هم خواهد شد.

نوع نان مصرفی خانواده را متنوع کنید اگر یك روز نان سنگك برسر میز میآورید ، روز دیگر نان دیگری راجانشین آن کنید و بالاخره در صورتیکه‌بودجه خانواده‌اجازه‌میدهد دو سرویس ظروف غذاخوری تهیه کنید که هر چند روز ، یکبار درشکل ظروف نیز تغییری بوجود آید .

پیکان مروارید

برای افسران

اطلاعیه کارخانه چینی ایران (کاشی ایرانا)

بپیروی ازمنویات شاهنشاه آریامهرودراجرای سیاست دولت دایربه تثبیت قیمتها وبمنظور رفاه وتأمین منافع عموم مصرف کنندگان محترم قیمت کاشی‌های استاندارد شدهٔ ایرانا ازاوّل آذرماه ۴۷ درسراسرکشور بشرح زیرتثبیت واعلام میگردد

کاشی سفید درجه یک	۱۵×۱۵ استاندارد شده ۷ ریال	کاشی سفید درجه یک	۱۰٫۷۵×۱۰٫۷۵ استاندارد شده ۴ ریال
کاشی سفید صادراتی	۱۵×۱۵ استاندارد شده ۶ ریال	کاشی سفید درجه دو	۱۰٫۷۵×۱۰٫۷۵ استاندارد شده ۳ ریال
کاشی سفید درجه دو	۱۵×۱۵ استاندارد شده ۵٫۵۰ ریال	کاشی سفید درجه سه	۱۰٫۷۵×۱۰٫۷۵ استاندارد شده ۲٫۵۰ ریال
کاشی سفید درجه سه	۱۵×۱۵ استاندارد شده ۵ ریال	کاشی الوان درجه یک	۱۰٫۷۵×۱۰٫۷۵ استاندارد شده ۵ ریال
کاشی سفید دهقان	۱۵×۱۵ استاندارد شده ۴٫۵۰ ریال	کاشی الوان درجه دو	۱۰٫۷۵×۱۰٫۷۵ استاندارد شده ۴ ریال
کاشی سفید روستائی	۱۵×۱۵ استاندارد شده ۴٫۷۵ ریال	کاشی الوان درجه سه	۱۰٫۷۴×۱۰٫۷۵ استاندارد شده ۳ ریال
کاشی الوان درجه یک	۱۵×۱۵ استاندارد شده ۸٫۵۰ ریال	کاشی کف بدون لعاب درجه یک	۱۰×۱۰ ..... «۳» ریال
کاشی الوان درجه دو	۱۵×۱۵ استاندارد شده ۷ ریال	کاشی کف بدون لعاب درجه دو	۱۰×۱۰ ..... «۲٫۵۰» ریال
کاشی الوان درجه سه	۱۵×۱۵ استاندارد شده ۵٫۵۰ ریال	کاشی کف لعابدار درجه یک	۱۰×۱۰ ..... «۶» ریال
کاشی الوان درجه یک	۱۵×۷٫۵ استاندارد شده ۶ ریال	کاشی کف لعابدار درجه دو	۱۰×۱۰ ..... «۵» ریال
کاشی تزئینی درجه یک	۱۵×۱۵ استاندارد شده ۱۲ ریال	کاشی کف لعابدار و روکار برجسته درجه یک	۱۵۶×۱۵۶ ..... «۱۷» ریال
کاشی تزئینی درجه دو	۱۵×۱۵ استاندارد شده ۹٫۵۰ ریال	سرامیک کف لعابدار درجه یک	۷٫۵×۱۵ ..... «۷» ریال
کاشی گلدار درجه یک	۱۵×۱۵ استاندارد شده ۱۲ ریال	سرامیک کف بدون لعاب درجه یک	۷٫۵×۱۵ ..... «۳٫۵۰» ریال
کاشی برجسته الوان درجه یک	۱۵×۱۵ استاندارد شده ۹٫۵۰ ریال	سرامیک روبنا بدون لعاب درجه یک	۱۲×۴ مترمربع ۳۹۰ ریال
کاشی برجسته الوان درجه دو	۱۵×۱۵ استاندارد شده ۸ ریال		

امیداست تثبیت قیمت انواع کاشیهای استاندارد شدهٔ ایرانا درپیش برد برنامه‌های بزرگ نوسازی وبهسازی کشورمؤثرواقع گردد .

ایرانا

پیشرو

تفسیر اقتصادی روز

از: حبیب چینی

سرنوشت پولی اروپا (۲)

در تفسیر دیروز کلیاتی در باره چگونگی بروز بحران پولی اروپا و کسانیکه از این بحران سودمیبرند و آنها که زیان می‌بینند سخن گفتیم . اینك دردنبال بحث مزبور میافزائیم :

در اروپا امروز از لحاظ پولی و اقتصادی بهم پیوسته است گوئی رویای تشکیل اروپای واحد ، درنه‌خوشی بلکه در سختی و مصیبت تحقق میپذیرد . زیرا اگر موفقیتهای درخشان یك کشور در این قاره در کشور دیگر تاثیر مثبتی برجای نگذارد ولی شکستهای بزرك در هرکدام از کشور های منطقه اروپای غربی در سرنوشت دیگران اثرات نامطلوب برجای میگذارد . درست بهمین دلیل است که ما عنوان مقاله خود را «سرنوشت پولی اروپا» انتخاب کردیم. در لحظاتی که این قسمت از بحث ما نوشته میشود کنفرانس مالی اروپا با شرکت نمایندگان ده کشور غرب پایان یافته و قطعنامه آن صادر شده است . و مقرر شده است ۲ میلیارد دلار اعتبار به فرانسه واگذار شود تا فرانسه بتواند بربحران فرانك غلبه نماید. تصمیم آلمان راجع به کاستن ٤ در صد از تعرفه وارداتی و افزودن ٤ در صد بر تعرفه کالا های صادراتی مورد تایید قرار گرفتـه و انگلستان نیز اعلام کرده است تصمیمات مشابهی بمرحله اجـرا میگذارد سایر کشور های بزرك اروپا نیز وعده های مساعدی در پیروی از چنین سیاستی داده‌اند . با اینهمه هر لحظه انتظار میرود تنزل نرخ فرانك بمیزان ۱۲ تا ۲۰ در صد (و احتمالا ۱۸ در صد) اعلام شود .

آنچه در این لحظه بحرانی میتوان گفت اینست که تصمیمات اخیر ضروری است ولی کافی نیست . خصوصا آنکه بسیاری از وعده‌ها ، بعلت مخالفت مردم کشور های اروپا ، بمرحله اجـرا گذاشته نخواهد شد . تقریبا روشن شده است که مارك آلمان ترقی ارزش نخواهد یافت و امیدی که از این راه به ایجاد تعادل پولی در اروپا وجود داشت منتفی است . اما اینکه تاثیر سیاست‌دوجانبه کاهش از صادرات و افزایش واردات در آلمان تا چه اندازه بـه بازگرداندن‌وضع عادی مالی و پولی در اروپا کمك کند جای تردید وجود دارد . در این میان اعتبار ۲ میلیارد دلاری وگذاری به فرانسـه فوری ترین داروئی است که در رگهای بیمار پولی اروپا تزریق میشود و در این میان بزرگترین فداکاری به دوش آلمان گذاشته شده‌است و آلمان غربی ۶۰۰ میلیون دلار به فرانسه واگذار میکند در حالیکه سهم امریکا ۵۰۰ میلیون دلار است ـ ایتالیا ـ بلژیك ـ انگلستان- هلند ـ سوئیس ـ کانادا هرکدام ۱۰۰ میلیون دلار میدهند و ژاپن و بانك بین‌الملل نیز هر یك ۵۰ میلیون دلار اعتبار در اختیارفرانسه قرار میدهند . انتظار اینست که فرانسه بااین دو میلیارددلار بتواند فرانکهائی را که به کشور های خارج و اکثرا به آلمان‌فروخته شده است بقیمت رسمی و بدون مواجه شدن با اشکالات عدیده بازخریدنماید و در عین حال بازار قابل توجهـی برای بازخرید فرانکهائی که بعدا به بانکهای فرانسه عرضه شود برجای بماند . اما از هم اکنون میتوان گفت که دو میلیارد دلار ، علاج مشکلات فراوان مالی‌فرانسه نیست و احتمالا حتی باوجود این اعتبار فرانسه ارزش‌پول خود را تنزل دهد . حتی اگر بتوان بسختی در برابر فوریت این‌اقدام مقاومت کرد ، ضرورت انجام آن مورد تردید نیست و شاید فردا ـ یا چند روز و یا بالاخره چند ماه دیگر واقعه اتفاق افتد .

اما مساله قابل بحث‌اینست که اگر تنزل فرانك شدید باشد اولین پولی که در برابر شکست پول فرانسه کمرخم کند ، لیره انگلیس خواهد بود . هم اکنون دولت انگلستان تصمیم به افزایش مالیات کالا های مصرفی و لوکس گرفته است که از ۱۰ در صد تا ۵۰ در صد میباشد و مردم انگلیس به مغازه ها هجوم آورده‌اندتا قبل از اینکه گرفتن مالیات آغاز شود لااقل نیازمندیهای ضروری خود را تامین نمایند . ظرف یکسال این دومین باری است که مردم انگلیس ضربه ضعف پول خود را تحمل مینمایند . بطور قطع میتوان گفت اگر لیره ، بدنبال فرانك نتواند ارزش خود را حفـظ کنـد آنوقت نه فقط پول سایر کشور های اروپائی بلکه گروههای پولی مثل گروه فرانك و گروه استرلینك در هم خواهد ریخت وهجوم جهانی بطرف دلار آغاز خواهد شد . اگر آن واقعه اتفاق افتد ، حتی باوجود بهبود نسبی وضع فعلی دلار ، این پول قادر بـه مقاومت نخواهد بود و ارزش آن نیز درهم شکسته خواهد شـد تصور اینکه اگر چنین واقعه ای روی دهد دنیا با چه بحران‌عظیمی روبرو خواهد شد دشوار نیست . شتاب کشور های بزرك برای حمایت از فرانك و کمك به فرانسه بخاطر این کشور نیست بلکه بخاطر حفظ وضع و موقعیت خود آنها میباشد .

اما در این میان ـ حتی با تصمیم اخیر ده کشور بزرك ، کشور های جهان سوم زیان بیننده واقعی هستند .

تصمیم آلمان به کاهش تعرفه واردات و افزایش تعرفه‌صادرات و دنبال کردن چنین سیاستی از طرف بعضی کشور های دیگر اروپا اگر برای فرانسه کمکی باشد ولی برای کشور های در حال رشـد کمکی نخواهد بود .

سال گذشته ، هنگام تنزل ارزش لیره دوگل با سرسختـی میخواست که نظام پولی جهان دگرگون شود و سیستم بشتوانه صددر صد طلا به حکومت پولی دلار خاتمه دهد . ولی معلوم نیست اینـك که بحران پولی فرانسه را ازپای درمیآورد دوگل بخواهد یا بتواند در نظر قبلی خود پافشاری کند ولی قدر مسلم اینست که ایجـاد دو بحران پولی در جهان ظرف یکسال برای کشور های در حـال توسعـه این اعتقاد را بوجود آورده است که ثبـات بخشیـدن بـه نظام پولـی جهان و جلوگیری از زیان مکرر آنها مستلزم اینست که نظام پولی تازه ای در جهان پی‌ریزی شود تا زیان اشتباهات کشور های بزرك در نهایت امر متوجه کشور های کوچك و کشور های در حال توسعه نگردد .

نوسازی در گناباد و بیدخت شروع شد

عملیات خانه‌سازی در شهر های زلزله زده گناباد و بیدخت در استان خراسان آغاز شد .

قرار داد مربوط به نوسازی این‌دو منطقه چند روز پیش با پیمانکار به امضاء رسید و اینك در محل دست به‌کار پی‌کنی و عملیات مقدماتی‌خانه‌سازی شده‌اند .

*** ۳۰۰ واحد مسکونی**

برای دو شهر گناباد و بیدخت ساختمان ۳۰۰ واحد مسکونی جدید در نظر گرفته شده و در مورد بنای این واحد ها شرایط و خصوصیات اقلیمی کاملا مراعات میگردد .

بقراریکه خبرنکار ما کسب اطلاع کرده این خانه ها دارای اسکلت‌فلزی ودیواردوجداره‌بتونی با عایق‌حرارتی خواهد بود .

ازین سیصد واحد ، دویست واحد ۳ اتاقـی هر یـك با ۷۵ متر مربع زیربنا و ۱۰۰ واحد ۲ اتاقی با ۶۰ متر مربع زیربنا مجهز به تاسیسات بهداشتی‌و آب و برق و دارای فضای سبز خواهد بود .

طبق طرحی که تهیه شده و اینك دردست‌اجراست ۱۵۰ واحد مسکونی اختصاص به بیدخت خواهد داشت و ۱۵۰ واحد دیگر در گناباد احداث خواهد گشت .

● تسریع در عملیات

مدت اجرای قرار داد ۱۶۶ روز تعیین شده و نهایت کوشش بعمـل میآید که قبل از فرارسیدن فصل سرما، کارپی‌کنی خاتمه پذیرد تابتوان عملیات ساختمانی را آغاز کرد .

بموجب گزارش خبرنگار ما پس‌از مبادله قرار داد ساختمانها ، هفته گذشته عده‌ای از مهندسان از طرف پیمانکار به محل اعزام شده‌اند تـا مقدمات کار را از هر جهت فراهـم آورند و هم اکنون قریب یکهزار نفر کارگر مشغول کار هستند و برای آنکه زودتر مرحله پی‌کنی به انجام رسد ، حتی از روز های تعطیل نیـز استفاده میکنند تا در راس مدت‌مقرر درقرار داد ،این سیصد واحدمسکونی را در اختیار مردم زلزله‌زده گناباد و بیدخت قرار دهند .

در بندرپهلوی :

احتکار برنج مظنه‌ها را ترقی داده است

اقتصاد

* مواد حیوانی

معاملات برنج در شهرستان بندر پهلوی جریان دارد وقیمت‌ها روبترقی است . بررسیهائی که اطاق بازرگانی بندرپهلوی بعمل آورده است نشان میدهد علت بالا رفتن مظنه برنج‌ناشی از خرید های بزرگی میباشد که بوسیله یکعده سرمایه‌دار صورت گرفته است باین امید که برنج در بازار کمبود پیدا کند تا بتوانند آنرا با بهای بیشتری عرضه نمایند .

مظنه انواع برنج در بازار بندر- پهلوی بدین شرح است :

برنج چمپاهر کیلو۱۵٫۲ الی۱۵٫۵۰ ریال برنج گرده هرکیلو ۱۹٫۲۵ الی ۲۱ ریال ، برنج غریب هر کیلو ۲۱ الی ۲۶ ریال ، برنج‌صدری هر کیلو ۲۲ الی۲۷ریال و برنج‌صدری موازی هرکیلو ۲۶ الی ۳۳ ریال .

مظنه چند قلم‌ازکالا های صادراتی بندر پهلوی بشرح زیر است . لوبیا سفید هر کیلو ۱۶ ریال ، لوبیای قرمز ۲۰ ریال، نخود ۱۴ ریال ،باقلا پاچ ۱۵ ریال ، باقلا مازندرانی ۱۰ ریال ، عدس ۱۶ ریال ،چشم بلبلی ۱۸ ریال و لپه ۱۴ ریال .

*** خشکبار**

مغز بادام هر کیلو ۱۲۰ ریال ، بادام درختی ۴۰ ریال ، بادام زمینی ۳۰ ریال ، کشمش شسته ۱۸ ریال، و کشمش نشسته ۱۴ ریال ، برگه قیصی ۴۰ ریال ، فندق ۵۰ ریال و مغز گردو ۱۰۰ ریال .

پشم سفید شسته شده هر کیلو ۱۴۰ ریال ، نشسته ۸۰ ریال ، پشم سیاه شسته ۹۰ریال ، پوست گوسفند خنك ۵۵ ریال ، پوست گاوخشك۴۰ ریال ، پوست بزی ۴۰ ریال ، روده گوسفند هر رشته ۱۵ ریال ورودی بزی ۱۰ ریال .

تعداد کشورهای شرکت‌کننده در نمایشگاه آسیائی به ۳۳ رسید

تعداد ممالك شرکت‌کننده در نمایشگاه آسیائی تهران رویهم به ۳۳ کشور رسید و ظرف هفته گذشته کشورهای ایتالیاو بلغارستان‌آمادگی خود را برای شرکت در نمایشگاه آسیائی‌سال ۱۳۴۸ تهران اعلام‌داشتند.

کارهای ساختمانی نمایشگاه ادامه دارد و فعلا مسئولان‌نمایشگاه بسرعت مشغول احداث جاده‌ای هستند کـه فرودگاه مهرآبادرا به‌نمایشگاه‌متصل میکند . کارهای ساختمانی این‌جاده باید قبل از مهر ماه‌سال آینده‌خاتمه یابد .

ایتالیادر ۲۰ طرح صنعتی باایران همکاری میکند

همکاریهای اقتصادی

امروز اطلاع حاصل شد که هیات بازرگانی و صنعتی ایتالیا روزگذشته پنجم آذرماه‌جاری وارد تهران‌خواهند شد .

گفته میشودهیات مذکور آمادگی دارد در بیست نوع طرح با ایران همکاری نماید . ریاست‌هیات‌را آقای پانوئو برلاندو یکی از مقامات‌تجارت خارجی ایتالیا بعهده دارد علاوه برآن دراین هیات چندتن‌از اعضای‌انستیتوی تجارت خارجی شرکت دارند .هیات اقتصادی ایتالیا طی اقامت خود در ایران‌با مقامات‌و کارشناسان‌اقتصادی ایران مذاکراتی انجام خواهد داد و در باره طرحهای مزبور با مقامات ایرانی تبادل نظر خواهد نمود .

طرحهائی که مقامات بازرگانی ایتالیا آمادگی همکاری با ایران را دارند شامل صنایع جنگل و چوب بری‌صنایع غذائی شیمیائی ،کارخانه کاغذسازی . ساخت لوله های‌فولادی بی‌درز چرمسازی ، کارخانه برق ، ماشین‌های الکتریکی ،وسائل طبی، ارتباطات‌راه‌دور ، کنترلهای رادیوئی، ماشین های ساخت صفحه های فلزی، جرثقیل و تجهیزات ماشین های مخصوص استخراج ومعادن و راه‌آهن و ماشین های کشاورزی و ابزارهای مکانیکی میباشد .

دفتر مشترك تحقیقات علمی با همکاری ایران وآلمان تأسیس میشود

بقـرار اطلاع ایـران و آلمان یك دفتر دائمی اقتصادی در تهران جهت بررسی طرحهای مشترك دایر میکنند ودر ماه آینده هیاتی از کارشناسان فنی و اقتصادی آلمان وارد تهران میشوند .

این دفتر قرار است تحقیقـات علمی خود را در تهران توسعه‌دهد وبرای برنامه‌های مشترك گزارش های لازم راتهیه‌نماید. علاوه‌برآن این دفتر فعالیت حرفه‌ای وآموزش های فنی را مورد بررسی قرار میدهد. این طرح شامل صنایع پتروشیمی صنایع الکترونیك‌ایجاد انستیتوی‌بزرك‌تحقیقات والکترونیکی و طرحهای مشترك دیگر خواهد بود .

باحضور سران سه کشور عضو :

کنفرانس عالی عمران منطقه‌ای

ماه آینده درکراچی تشکیل میشود

همکاری عمران منطقه‌ای

کنفرانس عالی سازمان همکاری عمران منطقه‌ای در روزهای پنجم و ششم دیماه آینده در شهر کراچی تشکیل خواهد شد .

شاهنشاه‌آریامهرو حضرت‌ایوبخان رئیس جمهوری پاکستان و آقای سلیمان دمیرل نخست‌وزیر ترکیه در کنفرانس عالی شرکت خواهند کرد.

بقرار اطلاع قبل ازتشکیل کنفرانس عالی شورای وزیران سازمان همکاری عمران منطقه‌ای روز ششم و هشتم آذر ماه جاری در آنکارا تشکیل جلسه خواهد دادونیز شورای برنامه- ریزی منطقه‌ای با جلسه‌ای که درروز های یازدهم و دوازدهم آذر تشکیل میدهند وسایل‌مقدماتی تشکیل‌شورای عالی را فراهم میکنند .

آگهی دعوت مجمع عمومی عادی

مجمع عمومی عادی شرکت تعاونی مصرف کارمندان وزارت بهداری در روز هشتم آذرماه ٤٧ ساعت ده صبح در محل جمعیت پزشکان وزارت بهداری (خیابان جامی شماره ۷) تشکیل میگردد.
از صاحبان سهام دعوت مینماید که با در دست داشتن برگ‌سهام در روز وساعت مذکور درجلسه حضور بهمرسانند.

دستور جلسه
۱- گزارش هیئت مدیره
۲- تصویب بیلان ٤٥و٤٦
۳- انتخاب سه نفر بازرس

آ-۲۷۰۲۵ رئیس هیئت مدیره ـ دکتر اعتمادی

ترانسفورماتور ولامپ مهتابی المپیا
ساخت آلمان بی رقیب است !

لامپ المپیا :
پرنور، بادوام .
ترانسفورماتور مهتابی المپیا درگرمای ٤٥ درجه وسرمای ۲۰ درجه زیرصفرلامپ رافوراً روشن میکند. درموقع خرید دقت فرمائید تاترانسفورماتوردیگری بجای المپیا ساخت آلمان بشما ندهند
شرکت المپیا بامسئولیت محدود ـ خیابان نادری ۳۴۶ ـ تلفن: ٤٧٨٤١

باقدام یك جوان نیکوکار وشا هدوست شیرازی

فرهنگیان و دانشگاهیان شیراز صاحبخانه میشوند

● ٤٠٠ هزارمتر زمین‌بطور رایگان به آموزش وپرورش فارس ودانشگـاه شیراز اختصاص یافت

شاهنشاه آریامهر تامین رفاه و آسایش عموم‌طبقات‌خاصه‌فرهنگیان را پیوسته در مدنظر دارند و درهر فرصت اوامری دراین باره صادر میفرمایند .

در تشریف فرمائی اخیر بشیراز نیز معظم‌له دراین مورد اوامری صادر فرمودند و بدنبال ان اقای رضا همایون پیشاهنك اجرای دستور شاهانه شد و چهار صد هزار متر از اراضی شخصی خود راکه در بخش چهار شیراز قرار دارد بطور رایگان باداره کل آموزش و پرورش فارس و دانشگاه پهلوی شیراز واگذار کرد. آقای همایون در خانواده‌ای متعین و سرشناس پرورش یافته و فعلاسمت معاونت سازمان جلب‌سیاحان‌شیراز را بعهده دارد .

سیصد هزار متر از اراضی‌مزبور باداره کل آموزش و پرورش و بقیه بدانشگاه پهلوی اختصاص یافته است .مدیر کل آموزش و پرورش فارس در این باره اظهار داشت : بزودی کار تقسیم اراضی مزبور بین کارمندان این‌اداره آغاز میگردد و تسهیلاتی هم از لحاظ خانه سازی فراهم میشود . با ایجاد خانه برای کارمندان هم شهر شیراز بطرز ابرومندی توسعه خواهد یافت و هم تا اندازه‌ای مشکل منازل مسکونی حل خواهد شد . اقدام اقای همایون باحسن استقبال و تحسین مردم‌شیرازروبرو گردیده و این امید را بوجود آورده که سایر متمکنین نیز به ایشان تاسی جسته و در راه نو- سازی و تامین احتیاجات عمومی از هیچ اقدامی فرو گذار نکنند. باید دانست که اقای همایون در اطراف اراضی‌واگذاری‌زمین‌دیگری ندارد و این اقدام را صرفا به پیروی از نیات خیر خواهانه شاهنشاه آریامهر انجام داده‌است.

آقای رضاهمایون‌که‌پیشاهنك اجرای نیات بلند شاهانه در شیراز شد

دعوت‌ازمهندسین وشرکت‌های‌ساختمانی

شهرداری پایتخت بمنظور استفاده از مهندسین و شرکت های ساختمانی که درامور محاسبات ساختمانهای بلند مرتبه و دهانه‌های‌بزرك دارای تخصص و سوابق میباشند دعوت مینماید اسم و مشخصات خود رابا‌ذکر کارهائیکه تاکنون انجام داده حداکثر تاآخر دیماه ۱۳۴۷ بشهرداری پایتخت (امور شهر سازی)ارسال فرمایند تا عندالزوم از تخصص آنها در امور ساختمانی مذکور استفاده بعمل آید .

شهردار پایتخت

دیگهای چدنی حرارت مرکزی
تاقدرت ۱۳۰،۰۰۰ کیلوکالری درساعت
محصول ارزنده دیگری از کارخانجات
شرکت سهامی لوله و ماشین سازی ایران

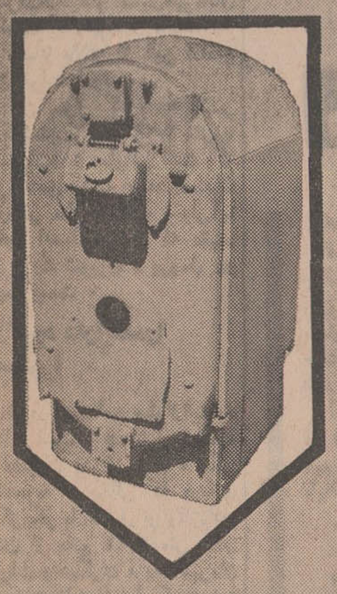

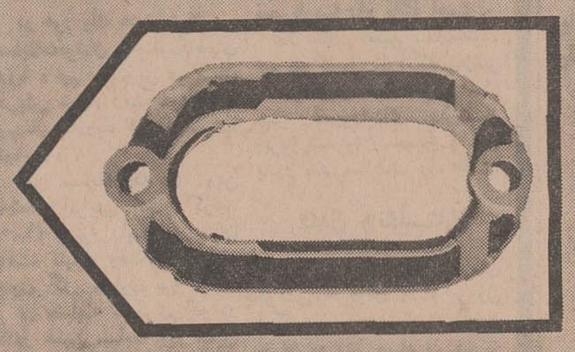

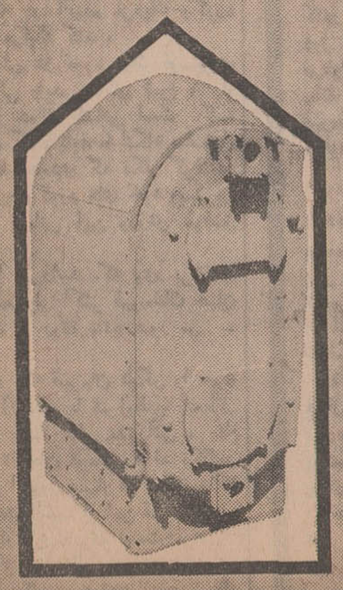

کارخانجات مجهز
شرکت سهامی لوله و ماشین سازی ایران
باتولید سالیانه ۱۵۰۰ تن انواع دیگهای چدنی حرارت مرکزی ، برطبق جدیدترین اصول فنی وصنعتی کشوررا ازورود کالای مشابه خارجی بی نیاز ساخته است
برای کسب اطلاعات بیشتروارجاع سفارشات :
بادایره فروش : تلفن های ۷۸۱۴۴۲ و ۷۸۱۴۴۱ تماس حاصل فرمائید .

گفتگوی مخبر ورزشی خبرگزاری «نووستنی» باوالری برومل رکورددار پرش ارتفاع جهان

چه کسی قادرخواهد بوداز مرز ۲/۲۸ متردرپرش ارتفاع بگذرد؟

ورزش

رکورد افسانه‌ای ۲٫۲۸ متر برومل، نزدیك به شش سال‌است پابرجا مانده !

« دیك فوسبوری» صاحب مدال طلای المپیك و «والری اسکور - تسف» قهرمان جوان‌شوروی نامزد های عبور از مرز ۲٫۲۸ متر .

اکنون نزدیك به شش سال‌است که‌رکوردجهانی‌پرش ارتفاع‌درارتفاع ۲متر و۲۸ سانتیمتر هم‌چنان‌باقی‌مانده است . و این رکورد ، بهترین رکوردیست که‌قهرمان‌المپیك‌ترکیو وقهرمان سابق پرش ارتفاع‌شوروی والری برومل در سال ۱۹۶۳ به آن دست یافته است .

در حالیکه در این مدت پنج‌سال گذشته ، با وجود ظهور قهرمانان بسیاری در این ورزش باتمام کوشش هائی که برای گذشتن از این رکورد نموده‌اند ، همچنان دست نخورده باقی مانده است و تا این لحظه ، هنوز هیچکس از مانع بیش از ۲٫۲۸ مترویا احیانا مانع مساوی این مقدار عبور نکرده است .

بهمین دلیل در طی ماههای گذشته خصوصا زمان بعد از بازیهای‌المپیك مکزیکو ، بسیاری از مفسران‌ورزش دو و میدانی جهان در این زمینه‌این مطلب را پیش کشیده‌اند که ارتفاع ۲ متر و ۲۸ سانتیمتر اوج قدرت بشر در ورزش پرش ارتفاع است

در حالیکه والری برومل دارنده این رکورد جهان‌خود عقیده‌ای‌خلاف این مطلب دارد و بارها در آخرین گفتگوهایش با خبرنگاران اظهار داشته، رکورد او تا پایان سال‌آینده مسیحی شکسته خواهد شدوخصوصا تاکید کرده است که شکننده این رکورد ۲٫۲۸ متر او کسی نخواهد بود که با سود بردن از قدرت‌بدنی فوق‌العاده‌ای قادر باین کار شودبلکه این پیشرفت‌تکنیك‌و استیل‌قهرمانان آینده است که عبور از مانع۲٫۲۸ متر و احیانا بالاتر از این ارتفاع را آسان خواهد نمود .

ولی این سوال که ، چه کسی قادر به‌گذشتن از مانع ۲٫۲۸ مترویا بیشتر می‌باشد ، سئوالی است که شاید برای من ، شماو همه‌علاقمندان باین ورزش مطرح باشد . ولی‌آیا پیش خود اندیشیده‌اید که عقیده قهرمان بزرك شوروی ، برومل در این باره چیست .

رکورد دارآینده‌را بشناسیم !

برومل در مورد این سئوال‌اینطور پاسخ داده است . «- تا این لحظه بیشتر اطمینان بدونفر دارم ، یکی همین اعجوبه امریکائی که دربازی های مکزیکو با استیل نو وتازه‌اش با پریدن از مانع ۲٫۲۴ متر مدال طلا گرفت و دیگری ، یك قهرمان اهل شوروی‌بنام«والری‌اسکورتسف» که متاسفانه در المپیك بخاطرعدم آمادگی شرایط بدنی نتوانست نمایشگر قدرت شگرف خود دراین ورزش باشد .

شاید شما باور نکنید ، ولی‌خود من در چند هفته ، قبل از عزیمت قهرمانان شوروی به مکزیکوشاهد گذشتن اسکورتسف از مانع ۲٫۲۵ متر بودم! با این تجربه شانس بسیاری برای این پرنده جوان می‌بینم که در آینده نزدیك رکورد جهانی مراپاك کند .

ولی در مورد دیك فوسبوری امریکائی باید متذکر شوم ، او واقعا از همان کسانی است که برایتان گفتم باید با اتکاء به‌استیل وتکنیك جدیدی که بکار گرفته‌در پیش برد رکورد های خود وبهترین رکورد جهانی این ورزش موفق شود .

حتما می‌دانید که وی برخلاف روش معمولی اکثر قهرمانان جهان با پشت از روی مانع عبور می - کند .

البته یك قهرمان دیگر را هم‌به خاطر آشنائی با شرایط و انعطاف پذیری بسیار عالی بدنی‌اش ، نام میبرم «اوجان توماس » امریکائی است و اکنون بسیار در شگفتم، که چرا مدتی است از این قهرمان‌خوب پرش ارتفاع خبری نیست . »

سوآل - بنظر شما ، چه‌نوع شخصی قادر خواهد بود ، یك قهرمان جهانی پرش ارتفاع‌باشد؟

* مشخصات قهرمانی

برومل - چون من فقط تابحال در مورد شرایط بدنی خودم تجربه داشته‌ام ، اظهار نظر قاطعی نمی توانم بکنم . ولی برای دانستن و آگاهی شما می‌توانم مشخصات بدنی خودم را بازگو کنم .

قدمن ۱۸۵ سانتیمتر است ،ولی برخلاف قاعده صاحب پا های‌بلندی هستم ، وبنظر من خصوصیت دوم من بهترین شرط برای یك قهرمان پرش ارتفاع است . در حالیکه عقیده دارم ، قدبلند در این‌ورزش بهیچ‌وجه فایده‌ای ندارد .بهرحال بعقیده من یك شخص ۸۰ کیلوئی با ۱۹۰ سانتیمتر قد ، می‌تواند ، مشخصات یك قهرمان ایده‌آل را برای این ورزش داشته باشد .

البته یك قهرمان تازه پرش ارتفاع در هرحال ، حتی اگر یك معجزه‌گر بزرك در این ورزش باشد . باید به تمرینات و طرزکار قهرمانان بزرك گذشته دقت کند.

بطور مثال ، مدلهائی که من روی تجربیات،طرز پرش ،تمرینات و رویهمرفته ، همه خصوصیاتشان مطالعه میکردم عبارت بودند از : «ولادیمیر دیاچکوف» و «ویکتور لانسکی » قهرمانان سابق شوروی

سوآل : اولین رکوردغیرمترقبه‌ای که شما به آن دست یافتید ، چگونه بود ؟

برومل - درسال ۱۹۶۱ بود که در مسکو برای اولین بار بمرز ۲٫۲۴ متر رسیدم . ولی در همان لحظه احساس کردم که قادر به پریدن از مانع بالاتر هم میباشم .

بنظر من در آن لحظه‌بهترین عامل برای‌چنین احساسی در من شرایط عالی بدنی‌ام و هوای مساعد بود .

سوال : بعقیده شما ، زمین‌محل مسابقه ممکن است‌عاملی برای‌بالا وپائین رفتن رکوردهای یك‌قهرمان خوب باشد ؟

برومل : بطور حتم مابرای شما مثال زنده میزنیم . در اواسط سال ۱۹۶۴ ،زمانیکه تیم‌ملی‌دو ومیدانی شوروی برای دیدار سالانه‌اش با امریکا رهسپار لوس آنجلس گردید ، من در بهترین فرم بدنی بسرمی بردم ودر آخرین پرش در شوروی از مانع ۲٫۲۷ متر عبور کردم .

البته در زمینی که‌ازابتدا به آنجا عادت داشتم . ولی با همان شرایط خوب‌بدنی بخاطر سفتی بیش از حد زمین محل مسابقه در لوس آنجلس قادر به پریدن بیش‌از مانع ۲٫۲۶متر نشدم .

سوال : به عقیده شما ، درحال حاضر چه عواملی بستگی مستقیم به شرایط بدنی یك ورزشکار برای قهرمان شدن دارد ؟

برومل - علم ، البته مقصودم ، شناخت علمی ورزشی است که هر ورزشکار بدان مشغول است و بعد صحیح تغذیه کردن .

این بنظر من ، عامل بسیار مهمی است که اگر بانظرپزشك درمواقع بخصوص‌بطرز صحیح انجام پذیرد، نتایج بسیار عالی دربرخواهد داشت.

سوال: بهترین مربی که شما تابحال با او کار کرده‌اید ، چه کسی است و رمز موفقیت او را در کارش درچه می‌دانید ؟

برومل - «ولادیمیرد یاچکف» قهرمانان سابق پرش ارتفاع‌شوروی که برای من واقعا بهترین مربی بود ، چون او همانقدر در پیشرفت من سعی و تلاش داشت که گوئی برای خودش تلاش میکرد .

سوال: در حال حاضر بچه کاری مشغول هستید ؟

-من امسال ، در سال آخر انستیتوی ورزش مربی‌گری مسکو مشغول تحصیل هستم . امیدوارم پس‌ازموفقیت در گذراندن‌امتحانات آخرسال ، برای جوانان علاقمندبه این ورزش‌باسود بردن‌از تجربیاتم مربی و معلم خوبی باشم .

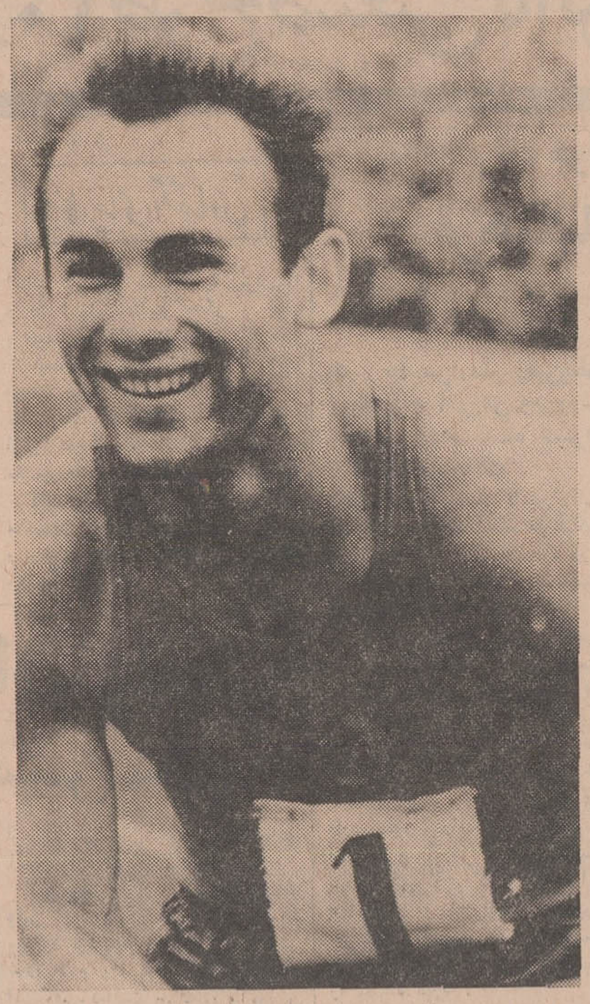

نزدیك به شش سال پیش برومل رکورد خیره‌کننده ۲٫۲۸ متر رادر پرش ارتفاع بجا گذارد ولی هنوز هیچکس بمرزقدرت اونزدیك نشده

دنیای ورزش

لاسپزیا (ایتالیا)

قهرمان بوکس حرفه‌ای جوانان ایتالیا در دسته میان وزن ، برونو آرکاری در یك مسابقه رسمی برحریف غنائی خود «جونتا» باضربه فنی‌پیروز شد .

این مسابقه که قرار بوددر ده روند بطول انجامد درروند نهم با پیروزی قهرمان‌ایتالیائی پایان یافت .

وین (اتریش)

در دور یك هشتم نهائی مسابقات‌فوتبال جام‌باشگاههای اروپا ، تیم راپیدوین قهرمان اتریش دیدار رفت خود را با تیم‌رئال مادرید قهرمان‌اسپانیا انجام داد .

این مسابقه که در وین پایتخت اتریش انجام گرفت (۰-۱) بسود راپیدوین پایان یافت. نتیجه وقت‌اول مسابقه بدون گل مساوی بود .

در مسابقه دیگری که در کادر همین مسابقه ودر همین دور انجام شد ، تیم‌اسپارتاك ترناوا چکسلواکی در بازی رفت خود موفق شد (۱-۹) قهرمان فنلاند ، ریپاس‌لاتی‌را مغلوب کند .

لندن (انگلستان)

«آرتورآش» قهرمان سیاه‌پوست تنیس امریکا که‌ازچند روز پیش‌در مسابقات‌بین‌المللی تنیس لندن شرکت کرده‌بود از انجام مسابقه نهائی عذر خواست .

«آرتورآش» که به مسابقه فینال‌رسیده‌بود، پس‌ازاحساس درد در ناحیه زانو ویك‌بررسی پزشکی عدم آمادگی خود را برای مسابقه اعلام کرد .

حریف آرتورآش در این دور از مسابقه مارك کوکس بود .

هیبرنیان (اسکاتلند)

در کادر مسابقات جام شهرهای مکاره اروپا ، تیم هیبرنیان از اسکاتلند بازی برگشت خود را بالکومیتو از مجارستان برگزار کرد . در این مسابقه که در حضور ده هزار تن تماشاگر برگزار گردید تیم هیبرنیان (۰-۱) پیروزشد. هیبرنیان‌مسابقه‌قبل را (۱-۳) نیز برده بود وبنا - براین در مجموع (۱-۴)بدور بعد بازیها راه یافته است .

در کادر همین مسابقات ، تیم نیوکاسل از انگلستان‌نیز در دیدارباز گشت خود (۰-۱) بر اسپورتینك پرتقال پیروز شد ودر مجموع (۱-۲) بدور بعد مسابقات راه یافت.

لندن (انگلستان)

«هوارد وینستون» قهرمان بوکس حرفه‌ای دسته پروزن انگلستان و قهرمان سابق جهان در این دسته ، دیروز اعلام کرد، از این پس بازهم بمسابقاتش ادامه خواهدداد .

وینستون که در حال‌حاضر ۲۹ سال دارد ، اظهار داشت، هدف عمده او در بازگشت مجدد به رینك، کسب‌عنوان قهرمانی جهان است که در حال حاضر ازآن «خوزه‌لگرا» اسپانیائی است که درآخرین مسابقه‌خودبا «هواردوینستون» با شکست او صاحب آن شده است .

مربی وینستون،ادی‌توماس گفت، ولی وینستون بخاطر نداشتن تمرینات مرتب قبلی تاماه آپریل « اردیبهشت » آینده در رینك دیده نخواهد شد .

زیست‌شناسی جانوری

«کلیات زیست شناسی » طبقه‌بندی‌جانوری ومباحثی درباره ساختمان سلول از جنبه‌های فیزیکی و شیمیائی ، نمو، وراثت و تکامل‌موجود زنده» .

چاپ دوم

تالیف : دکترابوالقاسم امین
دکترمحسن شکوهی نژاد

منتشر شد

موسسه انتشارات امیرکبیر

آموزشگاه فضیلت برای کلاسهای‌چهارم طبیعی‌وچهارم ریاضی واول متوسطه جدیدکه ازشنبه دوم آذرماه شروع میشود ثبت‌نام مینماید .

فضیلت

خیابان امیریه - نبش منیریه تلفن ۴۲۶۴۵
آ-۵۴۲۱۶

اول وآخر قرآن زچه باآمدوسین
یعنی‌اندردوجهان رهبر تو قرآن بس

تفسیر فارسی حجة‌التفاسیر

در ده جلد با بهای ۱۵۰۰ ریال

مشتمل برقرآن عکسی بضمیمه لغات‌لازمه‌وسریانی ویونانی وعبرانی ونیزکلیه تواریخ قرآن وتفسیر تمام

محل‌فروش کلیه فروشگاههای امیرکبیر-
قم‌کوچه کامکار پلاك ٦ منزل آقای
حجة‌الاسلام حجت بلاغی
آ-۵۴۳۱۶

کتابهای تازه‌مؤسسه‌انتشارات‌امیرکبیر

کمدی الهی

اثردانته آلیگیری - ترجمه شجاع‌الدین شفا

چاپ دوم با تجدیدنظرکامل

تاریخ‌مغول

تالیف عباس اقبال آشتیانی

چاپ سوم

تاریخ‌اجتماعی ایران

شامل اوضاع اقتصادی - سیاسی- هنری ایران‌وبزرگترین ملل باستانی از آغاز تاظهور نهضت اسلامی .

تالیف مرتضی راوندی

چاپ دوم با تجدیدنظر واضافات

ماه‌نخشب

شامل ۱۴ داستان تاریخی

شاهکار استاد سعید نفیسی

چاپ سوم

جام‌زرین

اثر جان اشتاین بك - ترجمه خشایار قائم مقامی

زندگی بتهوون

اثر رومن رولان - ترجمه محمود تفضلی

چاپ سوم باتجدیدنظر واضافات

ارثیه‌ایرانی

نمایشنامه - اثر اکبر رادی

عطار

درمثنویهای گزیده او وگزیده مثنوی های او

تالیف دکتر مهدی حمیدی

فلسفه‌علوم

تالیف دکتر علی اکبر ترابی

شامل شناخت روشهای علوم - علم ومعرفت علمی-انسان شناسی- جامعه شناسی - تاریخ روانشناسی- علوم ریاضی- علوم طبیعی.

تعلیم‌وتربیت‌درجهان‌امروز

ازنظر جامعه شناسی- اقتصاد و برنامه ریزی

تالیف دکتر شاپور راسخ

چاپ دوم باتجدیدنظر واضافات

اصول آموزش‌وپرورش

جلد اول - طرح اصول

تالیف دکتر محمد باقر هوشیار

چاپ سوم

مؤسسه‌انتشارات‌امیرکبیر

آ-۵۴۳۱۸ ۱-۲

کابینه باتغییر شش وزیر ترمیم شد

کابینه آقای امیرعباس هویدا نخست‌وزیر ،امروزبرای‌چهارمین بار درطول چهارسال اخیر ترمیم شد .

ساعت یازده بامداد امروز آقای هویدا بحضور شاهنشاه آریامهر شرفیاب شدواعضای جدید کابینه رابشرح زیر معرفی کرد :

صفی‌اصفیا وزیر مشاور و نایب نخست‌وزیر درامورعمرانی‌واقتصادی، عطاءالله خسروانی وزیر کشور ، عبدالمجید مجیدی وزیر کار و امور اجتماعی ، منوچهر پرتو وزیر دادگستری ، منوچهر گودرزی وزیر تولیدات کشاورزی ، مهدی سمیعی مدیرعامل سازمان برنامه ، حسین کاظم‌زاده وزیر مشاور و دبیر کل سازمان امور اداری و استخدامی کشور .

شایعه ترمیم کابینه از چندروز قبل‌وجود داشت ولی از دیشب‌شدت یافت و صبح امروز بمرحله قطعی رسید . سرانجام ساعت یازده‌امروز نخست‌وزیر در کاخ نیاوران به‌حضور شاهنشاه شرفیاب شدو اعضای‌جدید کابینه‌را معرفی کرد .

تا پایان شرفیابی نخست وزیر تغییرات قطعی معلوم نبود واسم اشخاص مختلفی برای دووزارتخانه کشور و دادگستری که وزرای آن استعفا کرده بودند برده میشد .

آقای عبدالرضا انصاری وزیر کشور و جوادصدروزیر دادگستری ومحمد نصیری وزیر مشاور دیشب استعفا کرده بودند .

سه‌نفر وزیرانی که ازکابینه خارج‌شدند

صدر

انصاری

نصیری

* بقیه شایعات

تاساعت یازده صبح امروز در مورد تغییرات جدید شایعات زیادی بود در تلفن هائی که میشد مرتبا وزراء در تغییر بودند و صحبت از تعیین سفرای جدید هم بود .

باین ترتیب سه وزیر آقایان عبدالرضا انصاری و جواد صدر و محمد نصیری وزیر مشاوراز کابینه خارج شدند و برای آنان پست‌های دیگردرنظر گرفته‌شده‌است.سه‌وزیر جدید آقایان اصفیاء مدیر عامل سازمان برنامه ،پرتومعاون پارلمانی وزارت دادگستری‌و کاظم‌زاده معاون نخست‌وزیر ورئیس دفتر بودجه‌وارد کابینه گردیدند .

● اوامر شاهنشاه

آقای نخست وزیر پس از اینکه وزیران جدید را معرفی کرد درپای پله کاخ نیاوران بخبرنگار ماگفت: شاهنشاه آریامهر دستوراتی بدولت ابلاغ فرمودند که دولت در اجرای آن نهایت کوشش را بعمل خواهد آورد . در مورد انقلاب اداری در وزارتخانه ها و سرعت و پیشرفت کار نیز بفرد فرد وزراء اوامری صادر فرمودند .

* تغییرات دیگر

خبرنگار ما از آقای نخست وزیر سئوال کرد که آیا در کادر استانداران تغییراتی داده میشود . نخست وزیر بدون آنکه جواب‌دهد از وزراء دعوت کرد که فورا بطرف مجلس حرکت کنند .

قبل از آنکه‌نخست‌وزیر اتومبیل خود را روشن کند آخرین سئوال خبرنگار ما این‌بودکه برای‌ریاست بانك مرکزی چه کسی انتخاب‌شد نخست وزیر گفت آقای خداداد فرمانفرمائیان بریاست‌بانك مرکزی انتخاب میشود . مقارن ساعت یازده نخست وزیرباتفاق‌وزراء کاخ‌نیاوران را ترك کرد .

● چهارمین ترمیم

ترمیم کابینه امروز رابایدچهارمین ترمیم کابینه هویدا در طول چهار سال زمامداری ایشان ذکر کرد.

اولین کابینه آقای هویدا ، در روز هفتم بهمن ماه ۱۳۴۳ به‌پیشگاه شاهنشاه معرفی رسید.

در این کابینه آقای هویداعلاوه برنخست وزیری سمت وزیر دارائی را نیز داشت .

این کابینه جمعا ۲۲ وزیر و دو معاون نخست وزیر داشت که از میان ۲۲ وزیر شش تن آنان وزیر مشاور بودند .

* اولین ترمیم

اولین ترمیم در کابینه هویدادر اردیبهشت ماه ٤٤ صورت گرفت وآقای‌جمشید آموزگاروزیربهداری بسمت وزیر دارائی منصوب گردید ودکتر منوچهر شاهقلی با سمت وزیربهداری به‌کابینه هویدا راه یافت.

دراین ترمیم دو معاون‌نخست‌وزیربر کابینه اضافه‌شد . آقایان نصیر عصار بسمت معاون نخست‌وزیروسرپرست اوقاف و فرهنك مهر بسمت معاون نخست‌وزیر به کابینه راه یافتند . در همین ترمیم خانم دکترفرخ روپارسا اولین‌بانوی ایرانی بودکه بسمت معاون‌وزارت آموزش‌وپرورش منصوب گردید.

* دومین ترمیم

دومین ترمیم کابینه هویدا در تیرماه ٤٥ صورت گرفت دراین ترمیم یك‌وزیر کابینه جابجاشدندو دووزیر تازه به‌کابینه راه یافتند .

دراین ترمیم آقای عبدالرضا انصاری بسمت‌وزیر کشور وجواد صدربسمت‌وزیر دادگستری وغلام‌رضانیك پی بسمت‌وزیرمشاورو هوشنك انصاری‌بسمت‌وزیر اطلاعات منصوب گردیدند.

* سومین ترمیم

سومین ترمیم کلی در کابینه آقای‌هویدا در مهر ماه ٤٦صورت گرفت که بموجب آن پنج وزارت خانه جدیدتاسیس گردید ووزراء قبلی همگی در کابینه‌جدیدعضویت پیدا کردند.

وزیران جدید عبارت بودند از آقایان مجید رهنما وزیر علوم ، عبدالمجید مجیدی وزیر تولیدات کشاورزی ، حسن زاهدی وزیر کشاورزی ، ناصر گلسرخی وزیر منابع طبیعی ، ولیان وزیراصلاحات ارضی.

البته‌در طول زمامداری آقای‌هویدا تغییرات دیگری در کابینه‌صورت گرفت‌ازآن‌جمله‌ورود آقای‌اردشیر زاهدی به سمت‌وزیر خارجه وغلام رضانیك‌پی‌بسمت‌وزیر آبادانی و مسکن وخانم‌دکتر فرخ‌روپارسا به سمت‌وزیر آموزش‌وپرورش وجواد منصور به سمت وزیر اطلاعات بکابینه هویدا بود

خداحافظی

ساعت ده‌صبح امروز آقای‌عبدالله انصاری وزیر سابق کشور دروزارت کشور حضور یافت وبا کارمندان این وزارتخانه خداحافظی کرد کارمندان وزارت کشور از خدمات وزیر سابق کشور تجلیل کردند

آقای عطاءالله خسروانی وزیر سابق کار صبح امروز نیز تاساعت ده طبق معمول دروزارت کار وامور اجتماعی حضوریافت‌وبکار های‌جاری این وزارتخانه رسیدگی کرد و سپس وزارتخانه رابدون اینکه با کارمندان خداحافظی کند ترك‌کرد.

دکترصدر وزیر سابق دادگستری امروز به دادگستری نیامد .

وزرای جدید کابینه را بشناسیم

● نایب نخست‌وزیر

آقای صفی اصفیادر سال ۱۲۹۵ در تهران متولد شده و در سال ۱۳۱۱ ازدانشکده پلی‌تکنیك‌فرانسه درجه مهندسی گرفته است . وی استاد دانشگاه تهران است‌و مدتها نیز معاونت هنرسرای‌عالی ومشاوری بنگاه مستقل آبیاری و ریاست سازمان زمین‌شناسی‌را بعهده‌داشته است .

آقای اصفیاء درسمت های‌مشاور سازمان برنامه ، معاون سازمان برنامه ، رئیس سازمان برنامه نیز انجام وظیفه کرده است و قبل از انتصاب به شغل جدید ، سمت قائم‌مقامی نخست وزیر در سازمان برنامه و مدیریت عامل‌این سازمان را بعهده داشته است .

● وزیر جدید کشور

آقای عطاءالله خسروانی درسال ۱۲۹۸ شمسی در تهران متولد شد پس‌از پایان تحصیلات متوسطه دردانشسرایعالی در رشته زبان به تحصیل پرداخت و پس از اخذ لیسانس‌از دانشکده حقوق بفرانسه رفت‌ودر رشته علوم اجتماعی نیز دانشنامه‌گرفت .

آقای خسروانی خدما تدولتی خودرا ازبدو تاسیس وزارت کارو تبلیغات دراین وزارتخانه آغاز کرد. وی‌در سال۱۳۳۳ بمعاونت مدیر عامل سازمان بیمه های اجتماعی کارگران منصوب گردید سپس به معاونت وزارت کار و مدیریت عامل سازمان بیمه های اجتماعی برگزیده شد . آقای خسروانی در سال ۱۳٤۰ به وزارت کار و امور اجتماعی منصوب شدو تا امروزکه به سمت وزیر کشور تعیین شد ، این سمت‌را بعهده داشت آقای عطاءالله خسروانی دراسفند ماه ۱۳٤۳ سمت دبیر کلی حزب ایران نوین را نیز بعهده گرفت و هنوز هم این سمت‌را بعهده دارد .

* وزیر جدید کار

آقای عبدالمجید مجیدی وزیر جدید کار و امور اجتماعی ٤۰ ساله است . وی از دانشگاه پاریس دررشته حقوق دکترا گرفته‌ودر رشته اقتصاد از دانشگاه هاروارد آمریکا موفق به اخذ درجه فوق لیسانس شده‌است.

وزیر جدید کار خدمات دولتی‌خود رادرسال۱۳۳۲ از بانك توسعه‌صنعتی آغاز نموده سپس به ریاست دفتر مرکزی بودجه کل کشور منصوب‌شده است . آقای مجیدی در سال ۱۳٤۵ معاون‌نخست‌وزیرگردید و ۱۳ ماه‌بعد به سمت وزیر تولیدات کشاورزی و مواد مصرفی تعیین شد

* وزیر جدید دادگستری

آقای منوچهر پرتو پس از اخذ درجه لیسانس در رشته قضائی از دانشکده حقوق‌تهران،خدمت قضائی خود را دروزارت دادگستری شروع کرد و پس از طی مشاغل مختلف قضائی در شهرستان ها با سمت بازرس بتهران منتقل شد . سپس با حفظ سمت قضائی بازرس کل کشور ، معاونت بازرسی کل‌نخست وزیر منصوب گردید و پس از آن در وزارت دادگستری به ترتیب مشاغل زیر را عهده‌دار گردید : دادستان تهران ، معاون اول‌بازرسی کل کشور ، سرپرست سازمان رسیدگی به‌دارائی کارمندان‌دولت، دادستان دیوان کیفر ، دادیار دیوانعالی‌کشور، مدیر کل قضائی . آخرین سمت آقای پرتو معاونت پارلمانی وزارت دادگستری بود .

آقای پرتو مدت یکسال بدعوت دولت امریکا از سازمان‌های قضائی وزندان های این کشور دیدن نمود و چندبار بنمایندگی دولت ایران در کنفرانس‌های بین‌المللی شرکت کرد .

* وزیر جدید تولیدات

منوچهر گودرزی وزیر جدید تولیدات کشاورزی ٤۳سال قبل در همدان متولد شد.وی تحصیلات‌خود رادر دانشگاه بیروت و چنددانشگاه امریکا ادامه داد و پس‌از بازگشت به‌ایران در موسسه علوم اداری دانشکده حقوق به تدریس پرداخت وکار اداری خود رانیز درسازمان برنامه آغاز کرد. وی‌قبلا نیز ٤سال دریکی‌از دانشگاههای‌امریکاتدریس کرده بود. وی سپس به‌سمت‌معاون نخست‌وزیر و دبیر کل شورایعالی اداری منصوب شدو سپس به‌سمت وزیر مشاور وسرپرست شورایعالی اداری تعیین گردید ودر این سمت قانون جدیداستخدام زیر نظر وی تهیه شد .

● مدیر عامل سازمان‌برنامه

آقای مهدی سمیعی بسال ۱۲۹۷ متولد شد ، پس از پایان تحصیلات خود در ایران ، به انگلستان رفت و دررشته‌حسابداری بتحصیل پرداخت.

وی پس از اتمام تحصیلات خوددر انگلستان‌بایران‌آمد و بعنوان‌حسابدار قسم خورده انتخاب شد و مدتی نیز در لندن به مطالعات خویش در رشته اقتصاد ادامه داد .

آقای‌مهدی سمیعی پس از بازگشت به ایران تا سال ۱۳۳٦ در بانك ملی ایران مشغول‌کار بود و سپس مدتی با شرکت ملی نفت ایران به‌همکاری پرداخت و در سال ۱۳۳۷ به سمت قائم مقام مدیر کل بانك ملی ایران انتخاب شد . آقای سمیعی در سال ۱۳۳۸ پس از تشکیل بانك توسعه صنعتی و معدنی ایران قائم مقام مدیرعامل‌این‌بانك شد و از اردیبهشت ماه سال ۱۳٤۲ تا امروز ریاست کل بانك مرکزی را عهده‌دار بوده است.

* وزیر مشاور جدید

آقای حسین کاظم‌زاده بسال۱۳۰٤ خورشیدی در شیراز بدنیا آمد . پس از طی تحصیلات مقدماتی و متوسطه از دانشکده حقوق تهران لیسانس گرفت. وی‌سپس به‌امریکا رفت و از دانشگاه «ترینکتن»موفق به اخذ درجه دکترا گردید .

کار آقای کاظم‌زاده در ایران از تدریس در موسسه علوم اداری دانشکده حقوق آغاز شد . وی ضمنا در سازمان برنامه نیز بکار پرداخت . وی پست های مختلفی از جمله ریاست دفتر طرح ها و معاونت طرح وبرنامه‌ریزی رااحراز نموده و در مهر ماه سال گذشته به معاونت نخست وزیر منصوب گردید .

دانشجویان دانشگاه پهلوی بیمه شدند

ظهر امروز در دفتر رئیس دانشگاه پهلوی قرار داد بیمه دانشجویان دانشگاه پهلوی و آموزشگاه نمازی پرستاری‌در مقابل حوادث‌وفوت‌ناشی از آن بین آقای نهاوندی رئیس دانشگاه و آقای دکترفرهنك‌مهررئیس هیئت مدیره و مدیر عامل شرکت سهامی بیمه ایران با مضا رسید .

مطابق این قرارداد دانشجویان‌چه در محیط دانشگاه چه در خارج از محیط‌دانشگاه‌در تمام مدت ۲٤ساعت دوزو در تمام سال حتی‌هنگام‌تعطیلات در مقابل کلیه حوادث تامعادل ٤۰۰ هزار ریال بیمه خواهند شد .

حق بیمه این قرار داد از بودجه دانشگاه پهلوی پرداخت خواهد شد. این اولین قرار داد دستجمعی کامل دانشجویان است که بین یکی از دانشگاه های کشور و شرکت سهامی بیمه ایران منعقد گردیده است .

د ردادگستری

آقای احمد صابر به دادسرای انتظامی قضات انتقال یافت .

خبرهای روز

تلگرام تبریك رئیس‌جمهوری عراق به شاهنشاه

حضرت سرلشگر احمد حسن البکر رئیس جمهوری عراق طی تلگرامی‌به‌پیشگاه مبارك‌اعلیحضرت همایون شاهنشاه آریامهر حلول ماه مبارك رمضان رابحضورمعظم‌له وبه ملت ایران تبریك گفتند . شاهنشاه آریامهر در پاسخی که به بغداد مخابره شد ضمن ابراز شادباشهای متقابل آرزو فرمودند که این ماه مبارك برای ملت‌عراق وهمه مسلمانان جهان قرین نیك - بختی وسعادت باشد .

وزیر خارجه‌پاکستان‌ازدوستی ایران تجلیل‌کرد

ارشد حسین وزیر امور خارجه پاکستان هنگام تشریح سیاست خارجی پاکستان طی دهساله اخیر بروابط ایران و پاکستان‌اشاره کرد و گفت پیوند های عمیق‌میان پاکستان و ایران مایه مباهات‌و خوشوقتی هر دو کشور میباشد.

وزیر خارجه پاکستان که در انستیتوی امور بین‌المللی‌راولپندی سخن میگفت اعلام کرد که دولت و مردم ایران همواره دولت وملت پاکستان را پشت سر خویش خواهند داشت .

ارشد حسین گفت‌مراتب‌دوستی صمیمانه‌ایکه همواره شاهنشاه به منضه ظهور رسانیده‌اند موجب امتنان ما است. وی از ابتکار شاهنشاه در رفع اختلاف میان پاکستان و افغانستان تجلیل کرد و گفت شاهنشاه همچنین برای برقراری مجدد روابط سیاسی‌میان پاکستان و مالزی ابتکار بخرج داده‌اند .

مدیر کل جدید بهداری تهران

امروز از طرف دکتر شاهقلی وزیر بهداری آقای دکتر ثاقب مدیر کل بهداری‌آذربایجان‌شرقی بسمت مدیر کل بهداری شهر تهران منصوب گردید ، مدیر کل‌بهداری تهران سمت مدیریت عامل انجمن بهداری تهران رانیز عهده دار است .

نهمین اجلاسیه وزیران منطقه‌ای

دبیرخانه «آر - سی - دی» اعلام کرد که نهمین اجلاسیه وزیران پیمان منطقه ای در روز های پنجم و ششم دسامبر ، سیزدهم و چهاردهم آذر ماه در آنکارا تشکیل خواهد شد و وزیران خارجه ایران و پاکستان و ترکیه در جلسات دو روزه این اجلاسیه مسائل مربوط به‌همکاری‌های بین سه کشور را مورد مطالعه قرار خواهند داد .

بررسی مسائل بهداشتی

صبح امروز دومین جلسه سمینار روسای بهداشت محیط در سالن کنفرانس وزارت بهداری تشکیل گردید . دراین جلسه در باره‌مسائل بهداشت وگزارش روسای بهداشت چنداستان بحث وبررسی بعمل‌آمد.

رئیس اداری برون‌مرزی

آقای شاهپور استخر از طرف مدیر کل ثبت احوال بسمت رئیس اداره «برون‌مرزی»منصوب ومشغول کار شد .

باگشت بانو دیبا

سرکارعلیه بانو فریده دیبا که برای بازدید از مناطق آسیب دیده خراسان به‌آن سامان سفر کرده بودند، دیروز پس از زیارت حرم مطهر حضرت‌رضاعلیه‌السلام‌درمشهد بتهران بازگشتند .

بانوفریده دیبا چهارروز از تاسیسات خیریه فرح پهلوی ، شیرو خورشید سرخ‌ایران واقدامات‌سایرموسساتی که در مناطق زلزله زده خراسان جهت بهبود زندگی مردم و نوسازی آن مناطق صورت‌گرفته است دیدن کردند ، بانو فریده دیبا در طول اقامت چهار روزه خود در مناطق زلزله زده شخصا به‌توزیع چندهزار کیسه مخصوص آب‌جوش که‌توسط یك شخص خیراهداشده‌بود نظارت داشتند درجشن عروسی چهار دختر وپسر روستائی شرکت کردند وبه آنها هدایائی دادند .

نرخ‌ارزها فردا اعلام‌میشود

بقیه از صفحه اول

شروع خواهد شد ، ولی قیمت ارزها ظرف فردا یا پس فردا اعلام میشود. بورس ها و بانکهای اروپا و آمریکا از صبح فردا باید پس از تعطیل‌هفتگی کار خود را آغاز نمایند و بانك‌مرکزی ایران نیز در انتظار قیمت ارزهاست.

* تقلیل قطعی است

کارشناسان بازار ارز و طلای‌تهران معتقدند ، ولو آنکه تقلیل فرانك فعلا صورت عمل بخود نگیرد ، خواهی نخواهی در آینده این تقلیل ارزش عملی خواهد شد .

کارشناسان بازار تهران معتقدند که دولت فرانسه ناگزیر خواهد بود که اصل و بهره دو میلیارد وامی‌را که از کشور های دیگر دریافت می‌نماید پرداخت نماید و این مشکلی است که مجددا آن دولت را دچار بحران پولی خواهد کرد .

آقای اشتری رئیس صنف طلاساز و جواهر فروش اعلام داشت : **چنانچه نرخ فرانك تقلیل نیابد و طبق گفته رئیس جمهوری فرانسه ، قیمت فعلی تثبیت گردد ، قیمت طلا در جهان تغییر کرده و تنزل خواهد یافت .**

* بهتر شد

بازار ارز تهران امروز جریان‌عادی خود را از سرگرفت و با اعلام عدم تقلیل نرخ فرانك وضع بازار از روز های قبل بهتر شد ولی همچنان روی فرانك‌فرانسه‌معاملاتی صورت نگرفت.

بازار ارز تهران در انتظار انتشار قیمت ارز ها از طرف بانك مرکزی میباشد.

* اظهارنظر

در ایران کلیه محافل‌اقتصادی و بانکی و بازرگانان و صاحبان صنایع به نتایج و حوادث آینده چشم دوخته‌اند و درحالی که‌فرانسه نرخ فرانك را تثبیت کرده است بازهم قضیه را تمام شده تلقی نمی کنند .

خبرنگار ما امروز ضمن تماس با چند مقام اقتصادی‌و بانکی‌نظراتی در این زمینه دریافت داشتند که بنظر خوانندگان محترم میرسد .

● تصمیم موجه

اولین اقتصاددان که‌به سئوالات خبرنگار ما پاسخ گفته است آقای دکتر حسین پیرنیا میباشد .

آقای حسین پیرنیا رئیس سابق دانشکده اقتصاد و موسسه تحقیقات اقتصادی و استاد دانشگاه تهران که یکی ازمحققین اقتصادی‌مشهور ایران می باشد در تجزیه و تحلیل بحران پولی جهانی اظهار داشت :

تصمیم دولت فرانسه در عدم‌قبول تقلیل ارزش فرانك ، تصمیمی بسیار مهم‌واز لحاظ اقتصادی موجه ترین تصمیمی است که دولت فرانسه‌می‌توانست در چنین شرایطی اتخاذ کند، ولی توفیق در عمل‌ساختن‌این تصمیم مستلزم تجهیز کلیه‌منابع مادی و معنوی ملت و دولت فرانسه ودقت‌زیاد در اداره امور موسسات خصوصی ودولتی و همچنین درروابط اقتصادی وسیاست بین‌المللی و سیاست دفاعی فرانسه می‌باشد ، البته آسان‌ترین راهی که برای مواجهه باوضع فعلی در مقابل‌ضعف پول فرانسه وجود داشت (البته اگر دولت حاضر بود آسانترین راه را انتخاب بکند) تقلیل قیمت فرانك بود .

* رقابت صادراتی

همه میدانند که تقلیل ارزش‌پول اگر سایر دولت ها و مقامات بین‌المللی آنرا قبول کنند ونکوشند که‌آنها نیز قیمت پول خود رابرای رقابت صادراتی تنزل دهند ،علاج موقتی برای بحران ارزی‌وپولی است وتاثیر طویل‌المدت ندارد و احیانا ممکن است‌بضرر برنامه‌هاواصلاحاتی که تاثیر طویل‌المدت برای بهبود وضع اقتصادی کشور دارد تمام‌شود، یعنی مسکن‌موقت‌مانع درمان‌اساسی گردد.

دکتر پیرنیا افزود : اصولا وضع اقتصاد بین‌المللی ورابطه نزدیکی که بین اوضاع ، اقتصادی کشورها در جهان امروز بوجود آمده است‌و همبستگی پولها بیدیگر ، درهنگام بروز مشکلات بزرك اقتصادی،تقلیل ارزش پول رابطور یکجانبه برای کشورها مشکل ساخته است واین جریان بخوبی ازجلسه طولانی که دربن‌از متصدیان پول کشور های غربی تشکیل گردیده بود آشکار شد، **زیرا مسلم گردید که تقلیل ارزش فرانك ممکن است به تنزل لیره و تنزل دلار بیانجامد . و بهر حال نظم‌پولی بین‌المللی و در نتیجه آن نظم‌تجارت‌بین‌المللی بهم‌بخورد. وتقلیل فرانك میسر نیست مگر اینکه دریك‌نظم‌جدید روابط‌تجاری و اقتصادی بین‌المللی تصمیمات جدیدی گرفته شود ، و تعیین تصمیمات مناسب برای نظم جدید کارآسانی نبود .**

* بزرگترین موفقیت

حال‌باید دید دولت فرانسه چه برنامه های اقتصادی کوتاه مدت و بلندمدتی‌رابرای‌عملی ساختن‌تصمیم خود اجرا خواهد نمود ؟

توفیق دولت فرانسه دراین زمینه یکی از بزرگترین موفقیت های اقتصادی بشمار خواهد رفت و آثار مطلوبی دروضع اقتصادی جهانی خواهد داشت .

در مورد وضع مارك آلمان نیز باید یادآور شد که با تصمیم‌جدید و تثبیت نرخ‌مارك ، این پول قدرت اضافی خود را به‌فرانك منتقل کرده وباعث‌تقویت فرانك فرانسه خواهد شد .

* دوگل مغرور

یکی از روسای بانك ها درخصوص تصمیم جدید دولت فرانسه گفت : تصور میکنم دوگل تحت تاثیر احساسات سیاسی و ملی چنین تصمیمی را اتخاذ کرده است .

حفظ ثبات ارزش فرانك چنبه اقتصادی و صحیح ندارد و نمیتواند اعتماد بفرانك را به مردم فرانسه و جهان بازگرداند .

همین‌مقام که‌خود عهده‌دارمقامات مهم اقتصادی در کشور بوده است افزود : دوگل گرفتار غرور زیاد شده است‌و باوضع‌مقررات وصدور تصویب نامه‌نمیتوان‌قواعد اقتصادی را تغییر داد .

بودجه کل کشور

بقیه از صفحه اول

و شرکت های دولتی صادر خواهد کردوبررسی‌بودجه سال آینده‌بعد از این دستور العمل شروع میشود و دفترمرکزی‌بودجه ، کار خود را نیز آغاز میکند ، در سه ماهه‌سوم کار دفتر مرکزی نیز پایان‌میبابد و در پانزدهم دیماه طرح اصلی بودجه تسلیم‌نخست‌وزیر خواهدشد و نخست‌وزیر هم مدت یکماه وقت خواهدداشت که این بودجه را پس از حك‌واصلاح‌تقدیم مجلس‌شورای ملی نماید ، بطوری که طبق این ماده‌از این پس در ۱۵ بهمن‌بودجه به مجلس داده خواهدشد.

* امضاء وزیر دارائی

باوجودی که‌بودجه‌در دفتر مرکزی بودجه که‌تحت‌نظر نخست‌وزیر است تنظیم میشود معهذا وزیر دارائی بعنوان وزیر مسئول همراه امضاء نخست‌وزیر زیرلایحه بودجه را امضاء خواهد کرد .

بودجه شرکتهای دولتی که سازمانهای وابسته بدولت هستند، بدفتر مرکزی بودجه تسلیم‌خواهد شد و دفتر بودجه، یکماه وقت دارد که نظر مشورتی بدهدوالا بودجه تسلیم مقامات صلاحیتدار خواهد شد. از مفاد قانون مقامات صلاحیتدار روشن نیست که چه مقاماتی باشند در حقیقت برای شرکتها مجمع عمومی یا شاید هیئت وزیران و نظایر آن مقامات صلاحیتدار باشند .

● مجوز قانونی

در مورد در آمد گفته شده وجود رقمی برای در آمد مجوز وصول آن نیست بلکه‌برای‌وصول باید مجوز قانونی وجود داشته باشد.تمام وجوه درآمدباید‌بحساب خزانه‌داریکل در بانك مرکزی ریخته شود.

پیش بینی هوا

هوای کرانه های دریای مازندران‌واستانهای آذربایجان وشهرستانهای غربی‌و مرکزی وتهران وکرانه وجزایر خلیج فارس و دریای عمان قسمتی ابری بتدریج ازسمت‌غرب تمام ابری ودر بعضی نقاط همراه‌با بارندگی خواهد شد ، هوای سایر نواحی کمی‌ابری بتدریج قسمتی ابری پیش‌بینی میشود، گرمترین نقطه در۲٤ ساعت گذشته بندرعباس با حداکثر ۳۳و حداقل ۱۷درجه ، سردترین نقطه همدان باحداکثر ۱٤ و حداقل سه درجه زیر صفر بوده ، حداکثر درجه حرارت تهران در ۲٤ ساعت گذشته ۱٦ وحداقل ۵ درجه بالای صفر بوده است .

دنباله اخبار خارجه

کلیه دانشگاه های مصر تعطیل شد

بدنبال تظاهراتی که دیروز وامروزصبح از طرف دانشجویان علیه دولت مصر صورت گرفت . دولت مصر طی اعلامیه ای کلیه دانشگاه ها ومدارس این کشوررا تعطیل اعلام کرد .

در مجلس از حادثه مرك یك پزشك اظهار تاسف شد

ساعت ده بامداد امروز جلسه‌علنی مجلس شورای ملی بریاست آقای عبدالله ریاضی تشکیل گردید . در آغاز آقای صدری کیوان نماینده دشت‌میشان‌وعضو فراکسیون پارلمانی حزب ایران نوین فرارسیدن ماه‌مبارك رمضان را به مسلمانان جهان شادباش گفت و آنگاه پیشرفت های کشور را برشمرد .

سپس آقای مجید محسنی مهر نماینده دماوند توجه وزارت راه را به مرمت و اصلاح جاده فیروزکوه جلب‌کرد و اظهار داشت راه‌فیروزکوه ازقلب‌مازندران و شهرستان‌فیروزکوه ودماوند میگذرد و باید مورد توجه باشد و آسفالت گردد .

ابراز تاسف

آقای عباس میرزائی نماینده تهران نیز در اطراف ماه مبارك رمضان صحبت کرد و از توجهات خاص شاهنشاه آریامهر به جامعه‌روحانیت یاد نمود . آقای دکتر بقائی یزدی نسبت به حادثه کشته شدن یکی از پزشکان در راه انجام وظیفه ابراز تاسف نمود و از دولت خواست تا به تامین آسایش بازماندگان وی‌مساعدت های لازم بنماید .

در این هنگام آقای دکتر صدر نماینده قم و عضو فراکسیون‌پارلمانی حزب پان‌ایرانیست از رئیس مجلس تقاضای تشکیل جلسه خصوصی‌نمود.

در دستور

در اینموقع مجلس وارد شود شد و معاون وزارت جنك لایحه ایجاد طبقه همافران در نیروی هوائی شاهنشاهی را به قید فوریت تقدیم کرد که به تصویب رسید .

در پایان لایحه قانون فروش‌املاك مورد اجاره بزارعین مستاجر برای شور اول مطرح گردید .

جلسه خصوصی

بدنبال درخواست‌آقای دکترصدر برای تشکیل جلسه‌خصوصی ،رئیس مجلس از نمایندگان برای شرکت در جلسه خصوصی که‌ساعت ده بامداد روز سه‌شنبه تشکیل میشود دعوت نمود .

دراین هنگام آقای نخست‌وزیر در جلسه علنی حضور یافت واعضای جدید کابینه رابمجلس شورامعرفی کرد .

در پایان لایحه فروش املاك مورد اجازه بزارعین مستاجر برای شوراول مطرح گردید باپیشنهادات نمایندگان برای‌شوردوم به کمیسیون فرستاده شد .

بیمار کلیه پیوندی بیمه شد

بامداد امروزآقای‌دکترفرهنك‌مهر رئیس هیئت مدیره و مدیر عامل شرکت‌سهامی‌بیمه‌ایران‌ازبیمارستان نمازی وابسته به‌دانشگاه پهلوی بازدید نمود و بمنظور تجلیل از موفقیت جراحان دانشگاه پهلوی در مورد عمل‌تعویض‌کلیه یك بیمه‌نامه عمرزمانی ازطرف‌شرکت سهامی‌بیمه ایران به بانو مهری سهرابی‌نخستین بیمار پیوند کلیه ایران هدیه کرد.

قابل توجه‌اعضای‌محترم‌انجمن‌فارغ‌التحصیلان‌مدرسه‌آمریکائی

انجمن باهیئت مدیره جدید شروع به‌طرح ریزی فعالیت های جالب وبرنامه های تازه‌ای نموده که‌با همکاری اعضاء محترم و علاقمند خود بمرحله اجراء وعمل درآورد وبدین جهت احتیاج بنشانی صحیح ویا جدید فردفرد شما دارد بنابر این اگراخیرا دعوت‌نامه‌ها بشما نرسیده متمنی است تا ۱۵دیماه روزهای زوج بین ۲تا٤ بعدازظهر اطلاعات لازم رابه منشی انجمن تلفن(۳۳۷۰٦۱) لطف فرموده ویا توسط نامه به‌آدرس انجمن خیابان سعدی‌کوچه دیبا شماره ۱۳ارسال فرمائید .

رئیس انجمن - هورآسافساشکوه
نایب رئیس - مریم اعتمادی رهنما
آ-۵٤۵۰۲

مجالس ترحیم

خانواده های خاکپور حقیقی - جانثار کرمانی- رضائی - بلوچ - بانهایت تاسف فوت مرحومه حشمت جانثار را باطلاع دوستان و آشنایان میرساند مجلس ترحیم آن مرحوم روز دوشنبه ٤ر۹ر٤۷ از ساعت ۹ الی ۱۱ صبح در مسجد فخرالدوله دروازه شمیران منعقد میباشد ختم زنانه در همان روز از ساعت ۳الی۵ بعداز ظهر در منزل شخصی واقع در عباس‌آباد شمالی ایستگاه پاشا جنب داروخانه کیمیا برگزار میگردد.

حسین خاکپور حقیقی افسر بازنشسته ارتش و بیژن و محمدعلی کرمانی
آ-۲۷۲۱۷

مصیبت وارده را بعموم بازماندگان آن مرحومه تسلیت میدهیم

تسلیت

بانهایت تاسف وتاثر درگذشت ناگهانی مرحوم دکترابوالقاسم‌فرزام رابخاندان جلیل فرزام و هوشمند وپهلوان‌حسینی بخصوص آقایان دکترحسن فرزام‌و دکتر احمد فرزام صمیمانه تسلیت عرض و خودرا در غم آنان شریك میدانند.

دکتر نخعی ، دکترصدیقی ، دکتر محمودی ، دکتر صالح‌خرم ، دکتر زاهدی ، دکترادهمان ، دکتر سالاری ، دکترصفوی‌نیا ، دکترطوسی ، دکترپورمقدم دکترحسن‌زاده ، دکترصادقی ، دکتر بزرگمهری، دکتر شریفی ، دکترصدری ، دکترسلامتی ، خانم حکم‌اللهی ، خانم خاقانی ، خانم اجاقی ، موحدنوری، مرادی ، خرسندی ، احمدزاده ، خلیلی‌پور،عمرانی‌پور، زابلی‌پور ، گلبند ، سرگیس‌نژاد ، کاظمی ، پایان، قندی ، همتیان ، میرسپاسی ، والیان،توحیدی،لشگری جمالی‌فرد ، زبیری ، رائی ، فلاحتی ، ابوالقاسمی ، صمدی ، عبداللهیان ، قوامی ، وزیری ، جوکار ، بداغخانی ، نادری ، بهنام ، هاشمی ، سلوط ، محمدی نجاران ، احمدی ، بهرامی ، زرتاختی ، علوی،اربابی، فاضلی ، بقائی ، رجبی ، منوچهری ، نشاطی
آ-۲۷۱۱۷

سرکار سرهنك ۲دکتر شهاب واعظزاده

باندوه فراوان در پیش‌آمد درگذشت مادرمهربان آن برادر گرامی من و همکاران اداری ورستهٔ‌باشماو خانواده همدردی نموده، آمرزش روان و شکیبائی بازماندگان بویژه آن همکار مهربانرا‌ازخداوند بزرك خواستار است .

سرتیپ دکتر جهانگیر اشیدری
آ-۲۷۱۲۳

مردی که مدعی است نیروی الکتریسیته‌بدنی دارد ، توجه مردم سنندج را بخود جلب کرده‌واهالی بیکدیگر اخطار میکنند :

مواظب باشید ، باین مرد نزدیک نشوید !

او ، با نیروی خارق‌العاده‌اش مردی را بیهوش کرد و باید مورد معاینه متخصصین قرار گیرد

دیروز کسانی که برای انجام کار های خود به شهرداری سنندج مراجعه کرده بودند با صحنه حیرت‌آوری روبرو شدند که برای هیچیك از آنها باور کردنی نبود . یکی از کارمندان دایره ساختمانی شهرداری که در کنار یك ارباب‌رجوع ایستاده‌بودوبا شخص‌دیگری صحبت میکرد ، ناگهان بیحال شد و بزمین افتاد و در یك لحظه عده زیادی که تصور میکردند وی دچار سکته قلبی شده است برای‌رساندن او به پزشك به تکاپو افتادند ولی در همین موقع شخص ارباب‌رجوع که بعدا معلوم شد آقای نیك‌پی هنرمند خطاط سنندجی است آنها را از اینکار بازداشت و گفت : او دچار هیچ عارضه‌ای نشده و من او را بهوش می آورم . آقای نیك‌پی پس از نیمساعت با انجام حرکاتی کارمند مذکور را بهوش آورد و معلوم شد نیروی مغناطیسی عجیبی که در بدن وی وجود دارد باعث شده است کارمند شهرداری دچار چنین حالتی شود .

آقای نیك‌پی که مدعی است در بدن اونیروی‌مغناطیسی فوق‌العاده‌ای وجود دارد گفت : اینگونه اتفاقات در زندگی من بسیار رویداده وبار ها پیش آمده است که اشخاص بمحض برخورد با من بزمین افتاده و بخواب عمیقی فرو رفته‌اند .

او اضافه کرد : من چه درزمانی که خدمت وظیفه انجام میدادم وچه در دورانی که آموزگار بودم ، چنین نیروئی را در خود سراغ داشتم .

واقعه شهرداری سنندج بسرعت درمیان مراجعین شهرداری سنندج و ساعاتی بعد در بین اهالی دهن‌بدهن گشت و انتشار یافت .ومورد بحث مجالس و محافل‌سنندج شد .

خبرنگار ما در سنندج به ملاقات آقای نیك‌پی رفت و باوی گفتگو کوتاهی بعمل آورد که درپی می آید :

خبرنگار ماازنیك‌پی سئوال کرد: چگونه باستعداد مغناطیسی‌خود پی بردید ؟ نیك‌پی پاسخداد : درسن ۲۲ سالگی که خدمت سربازی را میگذراندم روزی‌درمیدان‌سربازخانه با استواری بنام «سافری همدانی» صحبت میکردم که بناگه او نقش زمین گردید. من‌ابتدافکر کردم‌این استوار مصروع است ولی‌بعد از دوساعت که بهوش آمد گفت از چشمان تو نوری به شکل گل آفتابگردان خارج شد و من با نگریستن در آن دچار حالتی بی سابقه شدم کنترل خودرا ازدست دادم و نقش زمین گردیدم .

نیك‌پی افزود :

ابتدا درباره‌اظهارات او دچار تردید شدم بعد روی افراد دیگر نیز آزمایش نمودم وباکمال تعجب دریافتم که وقتی افراددر چشمان‌من مینگرند تعادل خودرا ازدست داده وجلو و عقب میروند .

چند سالی نیزکه معلم بودم وبمحض ورودم به‌کلاس درس دانش آموزان ساکت می‌شدند و خیره در چشمانم می‌نگریستند . فقط هنگامی که روی از آنها بر می ـ گرداندم قادربه پس‌دادن‌درس خود می شدند

روزی‌درسر کلاس یکی‌از دانش‌آموزان که درحال‌حاضر دبیر دبیرستانهای‌سنندج‌است ازدرد دندان می نالید من انگشت خودرا به‌منظورساکت شدن درد روی چانه اش گذاردم . فورا آرام گرفت وبه خواب رفت وقتی اورابیدا کردم‌دردندانش ساکت شده بود .

خبرنگار ما از نیك پی سئوال کرد : از این‌استعداد مغناطیسی چه استفاده ای کرده‌اید ؟

وی پاسخداد :

ـبه علت اشتغال به شغل‌نقاشی وضیق وقت استفاده چندانی ازاین استعداد نکرده‌ام لیکن گاهی خدمات شایانی به مردم کرده‌ام . از جمله بوسیله تلقین مغناطیسی چند دانش‌آموز کند ذهن ریاضی را آنچنان مستعد فرا گرفتن‌علوم ریاضی کرده‌ام که دونفر ازآنان چند سال‌پیش موفق به‌اخذدانشنامه مهندسی گردیدند .

ضمنا وسیله همین نیرو نام اشخاص رادر خواب مغناطیسی عوض‌نموده ونام دیگری‌روی آنان گذارده‌ام بطوریکه‌تامدت‌قراردادی بعداز خواب یعنی‌در حال بیداری شخص آن نام‌را بیاد آورده‌است.

بوسیله همین نیرو اشخاصی را که حس روشن بینی آنان زیاد باشد روح آنهارا به هر نقطه مکانی که مورد نظرباشد میفرستم وآنان پس‌از برخاستن از خواب می توانند وضع و حال‌وموقعیت محل را بازگونمایند .

گرچه هنوز صحت اظهارات این شخص‌از نظرمتخصصین امر معلوم نیست لیکن کسانی که باوی سابقه آشنائی‌دارند ادعاهای وی‌رادر مورد داشتن نیروی مغناطیسی حیرت‌انگیز مورد تائید و گواهی قرار میدهند . معهذا باید این شخص‌مورد معاینه اشخاص ذیصلاحیت قرار گیردتاصحت ادعاهای وی معلوم گردد.

محمد نیك‌پی که متخصصین باید درباره وی نظر دهند

ازدواج قانونی باید «مستند» باشد!

دیروز یك زن ۲۶ساله‌درحالیکه کودك ۳ ساله‌ای را در بغل داشت بپاسگاه ژاندارمری سلیمانیه مراجعه کرد و شکایت نمود که زنی بنام وجیهه مرتبا برای وی مزاحمت ایجاد میکند و قصد دارد شوهر او راتصاحب کند ...

وی‌خودرا عشرت معرفی کردو گفت:

از چندی پیش وجیهه بدر خانه ما مراجعه و اظهار میدارد که زن دوم محسن است و ازاوخرجی می‌خواهد . من از این‌زن شکایت دارم زیرا او سندی که ثابت کند همسر محسن است ارائه نمی‌دهد.

بدستور سرکار میربلوکی رئیس ژاندارمری سلیمانیه وجیهه بپاسگاه احضار شد وگفت چندی پیش روزی در سینما با محسن آشنا شدم. او بمن اظهار علاقه کرد و گفت زن ندارد وحاضراست‌با من ازدواج کند . من نیزچون شوهرم مرده بود قبول کردم. محسن به بهانه اینکه فعلا خانه‌ای ندارد مرا صیغه کرد و الان من‌زن‌صیغه‌ای‌اوهستم. اما اخیرا پی‌برده‌ام که اوجز من دو زن دیگر نیز اختیار کرده است .

پس از نیمساعت وجیهه همراه زن دیگری بپاسگاه آمد و او را همسر سوم محسن معرفی کرد . همسر سوم خود را بدری ۲۴ساله معرفی کرد و گفت من ٤ ماه قبل زن صیغه‌ای محسن شدم وعشرت زن اول محسن نیز از این ماجرا خبردارد . محسن دراین مدت از عقد کردن من طفره رفته امامن حاضرم با وی زندگی کنم .

محسن در پاسگاه حاضر شد هزار تومان به وجیهه بدهد وصیغه اورا فسخ کند .

فالگیر این‌دفعه راست گفت !.

پلیس ایتالیا درجستجوی فالگیر دوره گردی است که متهم است کیف‌زنی‌رامحتوی یك‌گردنبند گرانبهاوومقداری پول سرقت کرده‌است .

شاکی به پلیس ایتالیا اطلاع داد روزی در خانه‌تنها بودم‌که فالگیری واردخانه‌شد وگفت حاضر است با دریافت مبلغی از آینده من خبر دهد من موافقت کردم واو رمل و اسطرلاب انداخت و گفت در آینده‌ای‌خیلی‌نزدیك به کشف مهمی نائل خواهی شد .

نیمساعت پس‌ازرفتن وی‌به کشف مهم نائل آمدم .کیف محتوی جواهرات گرانبهایم توسط فالگیر بسرقت رفته بود !؟

از صبح سه‌شنبه‌در سینماهای

اروپا ـ رکس ـ آسیا ـ پاسیفیک

میامی ـ تیسفون ـ همای

سیلوانا ـ ناتالی ـ ارانوس

داریوش

داستانی از عشق و دلدادگی ـ گذشت ومحبت دو دوست داستانی بوجود آوردکه هرگز از خاطره‌ها محو نخواهدشد .

میناکوماری ـ آشوک‌کمار ـ پردیپ‌کمار

شبی کالا ـ وکمارین‌مشهور راجندرانات

تلویزیون

بلر

جام جهان نما

بانمایش این‌اثر پرحادثه وقوی پلیسی که برای نخستین بار روی پرده سینما نقش می بندد ، بار دیگردوران طلائی‌فیلمهای پلیسی تجدیدمیگردد

برنامه آینده سینماهای

سانترال ـ پولیدور

ایفل ـ متروپل

فوکس قرن بیستم تقدیم میکند

فرانک‌سیناترا درفیلم

کارآگاه (جولیلاند)

پاناویژن ـ رنگی

THE DETECTIVE

با شرکت: لی رمیک

رالف میکر

ژاکلین بیسه

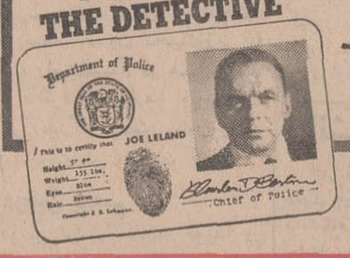

در آگهی دیروز اشتباها بجای اسم‌ایفل‌اسم‌سینمای دیگری بچاپ رسیده‌که بدینوسیله تصحیح میشود

«فرانک‌سیناترا» هنرمند محبوب به‌نقش‌یك‌کارآگاه زبردست وباهوش دراین فیلم هیجان انگیز یکی ازبهترین بازیهای دوران سینمائی خودرا ارائه داده است .

امسونلر

اهدائی شرکت سهامی جیپ اولین کارخانه سازنده اتومبیل وپیشرو صنعت اتومبیل سازی درایران

یکشنبه ها از ۸ تا ۸½ ـ بعدازظهر

درتلویزیون ملی ایران

برنامه آینده سینما

ریولی

چهار تن از بهترین هنرمندان سینما دست‌بدست هم داده‌اند تا یکی‌اززیباترین و دلچسب ترین‌فیلمهای‌سال را تقدیم علاقمندان خودکنند

فیلمی از: نانی لوی

پدر خانواده

رنگی

باشرکت چهار هنرمند معروف سینما

نینو مانفردی

لسلی کارون

ادوردین اوژه ـ اوگوتونیاتی

پخش از کمپانی پارامونت

آ ـ ٥٤٢٢٤

شماره ٤٢

مجله نگین

امروز منتشر شد

برنامه‌آینده‌سینماهای

ادئون ـ ب . ب

نیاگارا ـ رادیوسیتی

آستارا تجریش

داستان زنی که در عرض یکشب از گمنامی به بالاترین شهرت‌ها رسید و نامش به افسانه‌ها پیوست .

کیم‌نواك ـ ارنست‌بورگنایین

پیترفینچ در فیلمی

بکارگردانی : رابرت آلدریچ

افسانه لایلاکلیر

The Legend of Lylah Clare

رنگی ـ باشرکت :

روسلافالك ـ گابریل تیتنی

محصول‌کمپانی متروگلدوین مایر

مردان چون بازیچه های بیجان در دستش اسیربودند زنان به زیبائی و موقعیت او حسادت میکردند واو خوددر میان دو قطب حقیقت واوهام سرگردان بود ....

فیلمی که تمام‌مطبوعات‌و منتقدان جهان آنراستوده‌و آنرا بزرگ‌ترین اثر سینمائی سال دانسته‌اند .

سینما

پارامونت

برنامه آینده

خود را معرفی میکند

وارن‌بیتی ـ فی‌داناوی

درجنجالی‌ترین فیلم قرن

بانی و کلاید

رنگی

BONNIE & CLYDE

باشرکت : مایکل‌پولارد

جین هاکمن ـ استل پارسونز

محصول کمپانی

برادران وارنر ـ سون آرتز

برنده دو جایزه اسکار وکاندیدای ۹ جایزه بزرك سینمائی

آخرین و زیبا ترین مد لباس های خانم ها و آقایان شیك‌پوش جهان از فیلم «بانی‌وکلاید» اقتباس گردیده و بنام مد «بانی و کلاید» معروف است .

آهنك های فیلم «بانی‌وکلاید» جدید ترین و بهترین آهنك های روز شناخته شده است .

مجالس ترحیم

باکمال تاسف فوت شادروان حرمت جمالی (صدر) همشیره جناب آقای سیدمحمدصدر و مادر آقای سهام‌الدین جمالی را باطلاع میرساند . مجلس ترحیم آنمرحومه روز دوشنبه ٤ آذرماه ازساعت ۹تا۱۱ در خانقاه صفی‌علیشاه برگزار خواهد شد .

وزیر دادگستری ـ جوادصدر
آ ـ ۲۷۲۱۱

باکمال تاسف فوت خواهر عزیزم حرمت‌جمالی (صدر) راباطلاع اقوام و دوستان میرسانم . مجلس ترحیم آن مرحومه روز دوشنبه چهارم آذر ازساعت ۹تا۱۱ در خانقاه صفی‌علیشاه منعقد خواهد بود.

آ ـ ۲۷۲۱۱ **سیدمحمدصدر**

بانهایت تاسف درگذشت مادر آقای سهام‌الدین جمالی بازرس تعلیماتی اداره آموزش و پرورش‌ناحیه ٤تهران را باطلاع میرساند . مجلس ختم آن مرحومه از ساعت ۹تا۱۱ صبح روز دوشنبه‌چهارم آذرماه‌جاری در خانقاه صفی‌علیشاه منعقد میگردد .

مدیر کل بازرسی ـ اقوامی
آ ـ ۲۷۲۱۱

بانهایت تاسف درگذشت شادروان حرمت جمالی همسر مرحوم حجةالاسلام شمس‌العلماءجمالی‌طاب‌ثراه و مادر آقای سهام الدین جمالی را در محلات باطلاع میرساند . مجلس ترحیم آن مرحومه روز دوشنبه چهارم آذراز ساعت ۹تا۱۱درمحل خانقاه صفی‌علیشاه منعقد است .

سیدابوالفضل صدر ، جمال‌الدین جمالی ، حسام‌الدین جمالی ، ضیاءالدین جمالی ، مهدی جمالی ، سیدهاشم صدر ، رضاصدر ، سرهنك غلامحسین‌صدر،ابوالحسن صدر ، علی‌اصغر صدر ، سیدمنیرالدین‌صدر ،فضل‌اله صدر ، مهندس‌حامدصدر ، نعمت‌اله خسروانی ، عبدالحسین خسروانی ، هوشنك خسروانی ، تولیت، شاهرخی . و خانواده‌های : قدس ، روحانی ، مقدس امین ، صدرالغروی ، غروی ، شجاعی ، حاج‌آقائی ، شمس‌احمدی ، رضائی ، خسروپور ، خواجه‌نصیری ، احمدی ، نصیری ، شریف ، امیری ، عابدی .

آ ـ ۲۷۲۱۱

بعموم افراد خانواده‌های عزادار بویژه بازماندگان آنمرحومه مصیبت وارده را تسلیت میدهیم

بانهایت تاسف درگذشت **بانوام‌کلثوم عمادی**را باطلاع میرساند . مجلس ختم مردانه روز دوشنبه ٤ر۹ر٤۷ از ساعت ٦ونیم تا۸ونیم بعدازظهر در مسجد اردبیلیها واقع در چهارراه گلوبندك و مجلس زنانه همانروزساعت در خیابان خواجه‌نظام‌الملك کوچه‌غفاری پلاك٦ جنب سینمافیروزه منزل شخصی برقراراست.

الاحقر حاج‌سیدعبدالکریم موسوی ، الاحقرحاج سیدمحمدحسین موسوی . خانواده‌های : میراحمدی، حاج‌علی‌زینالی ، آقازاده ، اهدائی ، احمدی ، انصاری اسمعیلی ، ابراهیم‌زاده ، بیك‌زاده ، بیگانه ، تاج‌زاده، حاج‌تاج ، خلیلی ، فصیح ، کارگرجاوید ، یاسمی، فرج‌اللهی ، شهمرادی ، محمدی ، شکراله‌زاده ، نیازمند ، پیرصالحی ، وطن‌پرست ، سیدخراسانی ، کلانتری ، حسن‌زاده ، مرتضوی ، منافزاده،نورالهی خاکپور ، عمادی آ ـ ۲۷۱۴۷

بعموم بازماندگان آن مرحومه مصیبت وارده تسلیت میدهیم

خانواده‌های : تاجداری ، دولتی ، مختاری ، اشراقی ، شیخ‌الاسلامی

درگذشت **بی‌بی‌تاجداری** (بزرك خاندان‌تاجداری) رادرنجف‌اشرف باطلاع‌میرسانند . بدین‌مناسبت‌مجلس یادبودی در روز دوشنبه ٤ر۹ر٤۷ از ساعت ۲تا٤ بعداز ظهر در مسجد سراج‌الملك واقع در خیابان شاه‌آباد اول‌خیابان‌ملت و مجلس ختم زنانه در همانروز وهمان ساعت در منزل آن مرحومه واقع در خیابان اکباتان شماره ۸۱ منعقد خواهد شد . آ ـ ۲۷۱۳۳

بعموم بازماندگان آنمرحومه‌مصیبت وارده راتسلیت میدهیم

بدینوسیله درگذشت **بانو فاطمه وحیدتاری** همسر آقای سیدآقا وحیدتاری را باطلاع اقوام و آشنایان میرساند . مجلس ترحیم‌آنمرحومه روز دوشنبه‌چهارم آذرماه از ساعت ۲ونیم تا٤ونیم بعدازظهر در مسجد انبار واقع در خیابان ری ـ چهارراه صفاری منعقد می‌باشد .

خانواده‌های : وحیدتاری ، حاج‌حسین تاری‌مقدم هاشمی ، حیدری ، یوسف نظری ، آریاراد ، قاسمی، نظری ، رازی ، خادم‌باشی ، کریمی .

آ ـ ۵٤۳۸۸

بعموم بازماندگان آن مرحومه مصیبت وارده تسلیت میدهیم

خانواده‌های : اردهالی ، حسینی اردهالی ، سجادی اردهالی ، محسنی‌اردهالی ، محمدی ، مجتهدی،تهامی نبوی ، بیگدلی ، یاسری ، ظهیری :

باکمال تاسف فوت مرحوم **آقای حاج‌آقاحسین اردهالی** (اراکی) راباطلاع بستگان‌ودوستان میرسانند مجلس ختم روز دوشنبه چهارم آذرماه از ساعت ۳تا۵ بعدازظهر در مسجد ارك برقرار میباشد .

ضمنا مجلس هفت روز چهارشنبه ششم آذرماه از ساعت ۳تا۵ بعدازظهر در آرامگاه آنمرحوم واقع درقم حسینیه اردهالی کوچه ابوحسین برقرارمیباشد.

آ ـ ۲۷۰۹۱

بعموم بازماندگان آنمرحوم مصیبت وارده‌راتسلیت میدهیم

باکمال تاسف فوت‌شادروان **آقای علیرضازهری** فرزند مرحوم حاج‌محمداسمعیل زهری را باطلاع‌فامیل ودوستان محترم میرساند . مجلس ختم مردانه روز چهارشنبه ششم آذرماه از ساعت ۱۰ونیم تا۱۲ونیم صبح در خانقاه واقع در خیابان‌صفی‌علیشاه و ختم‌زنانه روز یکشنبه سوم آذرماه از ساعت ۳تا۵ بعدازظهردر منزل آن مرحوم واقع در دوراهی قلهك سرکوچه آبادان پلاك ۸۹ برگزار میگردد .

خانواده‌های : زهری ، مهدوی ، امیراحمدی ، شریف‌امامی ، صمصامی‌مهاجر ، توفیقی ، تقوی ، دائمی ، امین‌میرهادی ، تاج‌بخش آ ـ ۲۷۰۰۳

باکمال تاثر و تاسف درگذشت‌شادروان‌**عبدالحسین صدری (رکن‌الملك)** نماینده ادوار سابق‌مجلس‌شورای ملی راباستحضار میرساند . مجلس ترحیم فقیدسعید روز سه‌شنبه پنجم آذرماه ا زساعت ۹الی۱۱ صبح در مسجد مجد منعقد خواهد بود .

رئیس مجلس شورای ملی‌عبدالله‌ریاضی
۱ـ۲ آ ـ ۲۷۲۱۵

باکمال تاسف درگذشت مرحوم **عبدالحسین‌صدری (رکن‌الملك)** قاضی بازنشسته دیوانعالی کشور را باطلاع میرساند . مجلس ترحیم آنمرحوم از ساعت۹ الی۱۱ صبح روز سه‌شنبه ٥ر۹ر٤۷ در مسجد مجد منعقد خواهد بود .

وزارت‌دادگستری
۱ـ۲ آ ـ ۲۷۲۱۵

باکمال تاسف درگذشت مرحوم **عبدالحسین‌صدری (رکن‌الملك)** راکه از صاحب‌منصبان بازنشسته و عالی‌مقام وصدیق این وزارت‌بودندبدینوسیله باستحضار میرساند . مجلس تذکر آنمرحوم روز سه‌شنبه پنجم آذرماه از ساعت ۹تا۱۱ در مسجد مجد منعقد است.

عبدالرضا انصاری وزیر کشور
۱ـ۲ آ ـ ۲۷۲۱۵

باکمال تاسف درگذشت شادروان مرحوم **عبدالحسین صدری (رکن‌الملك)** که از قضات‌عالیمقام وازروسای سابق‌شعب‌دیوانعالی کشور بودندبدینوسیله باطلاع میرساند . مجلس تذکر آنمرحوم روزسه‌شنبه پنجم آذرماه از ساعت ۹تا۱۱ صبح در مسجد مجد منعقد است .

رئیس دیوان‌عالی کشور
۱ـ۲ آ ـ ۲۷۲۱۵

بانهایت تاسف فوتشادروان دوست عزیزمان **سیدعبدالرحمن جمهری حسینی (مقدس‌زاده)** راباطلاع میرساند . مجلس ترحیم روز دوشنبه ٤ر۹ر٤۷ساعت ۲ونیم الی٤ونیم بعدازظهردرمسجد درب‌اندرون،خیابان ناصرخسرو منعقد می‌باشد .

حاج‌علی‌اکبر کاشانی‌پور ، حاج‌تقی‌نیلی ، حاج عباس اعرابی ، حاج‌مهدی نیلی ، ابوالفضل طه ، حاج محمدباقر اعرابی آ ـ ۵٤٤۱٦

بااندوه فراوان درگذشت فقید سعید **سیدعبدالرحمن جمهری‌حسینی(مقدس‌زاده)** راباطلاع میرساند . مجلس ترحیم بعدازظهر دوشنبه چهارم‌آذرماه از ساعت۲ونیم تا٤ونیم در مسجد درب‌اندرون ، خیابان ناصرخسرو منعقد می‌باشد .

خاندان : جمهری ، مقدس‌زاده ، کمالیان ، فصیحی بنی‌فاطمی ، شکارچی ، مدیرقمی ، کاشانی، مصطفوی

آ ـ ۵٤٤۱٦

بعموم بازماندگان آنمرحوم مصیبت وارده‌را تسلیت میدهیم

انجمن پزشکان ایران

بانهایت تاسف فوت جانگداز **دکتر ابوالقاسم‌فرزام** همکار گرامی وفداکار راباطلاع میرساند . مجلس ترحیم مردانه درروز سه‌شنبه ٥ر۹ر٤۷ از ساعت۳تا۵ بعدازظهر در مسجد مجد منعقد است .

دبیر انجمن پزشکان ایران ـ دکترسیدمحمدطباطبائی
آ ـ ۲۷۱۰۷

انجمن پزشکان یزدی

بانهایت اندوه مرك‌تاسف‌انگیز **دکترابوالقاسم‌فرزام** همکار گرامی و فداکار خودرا باطلاع میرساند . مجلس ترحیم مردانه آنمرحوم درروزسه‌شنبه٥ر۹ر٤۷ ساعت ۳تا۵ بعدازظهر در مسجد مجد برقرار است.

آ ـ ۲۷۱۰۷

پزشکان بیمارستان فیروزآبادی و انجمن بهداری شهرری ضمن اظهار تاسف وتالم فوت شادروان **دکتر ابوالقاسم فرزام** پزشك کشیك شب‌بخش‌زنان‌وزایمان بیمارستان رادر راه انجام وظیفه باطلاع عموم‌میرساند. مجلس ختم آنمرحوم روز سه‌شنبه ساعت ۳تا۵ بعداز ظهر در مسجد مجد برقرار خواهدبود .

رئیس بیمارستان فیروزآبادی ـ دکتر شکرائی
آ ـ ۵٤٤۷٦

باکمال‌تاسف درگذشت **آقای دکترابوالقاسم‌فرزام** پزشك این بهداری راباطلاع همکاران محترم میرساند مجلس ترحیم آن مرحوم از ساعت ۳تا۵ بعداز ظهر روز سه‌شنبه پنجم آذرماه‌درمسجد مجد منعقدمیباشد.

آ ـ ۵٤٤۰۲ **بهداری‌تهران**

بانهایت تاسف مرك نابهنگام وجانگداز **دکتر ابوالقاسم‌فرزام** دوست همدوره‌ای خودراکه درراه‌انجام وظیفه حادث شد باطلاع میرساند . مجلس ترحیم مردانه روز سه‌شنبه ٥ر۹ر٤۷ ساعت ۳تا۵ بعدازظهر در مسجد مجد منعقد است .

از طرف فارغ‌التحصیلان سال ۳۸ دانشکده‌پزشکی تهران ـ دکترثقةالاسلامی ، دکتر حفیظی،دکترمهدوی
آ ـ ۲۱۷۰۷

خانواده‌های پهلوانحسینی ، فرزام ، هوشمند، دکتربقائی‌یزدی ، شهملکی ، شهنیا،دادگر، اشتری، نائینی ، حلاوت ، حیدری ، ثقةزاده ، ثقةالاسلامی ، شفیعی ، صلحی‌زاده ، ایزدی

باکمال تاسف فوت جانگداز **دکترابوالقاسم‌فرزام** جراح و متخصص بیماریهای زنان و مامائی را باطلاع میرسانند . مجلس ترحیم مردانه آن مرحوم در روز سه‌شنبه ٥ر۹ر٤۷ ساعت ۳تا۵ بعدازظهر در مسجد مجد و مجلس ترحیم زنانه در منزل شخصی‌آنمرحوم واقع در خیابان شیراز غربی (امیرآباد) خیابان‌شرقی پادگان جمشیدآباد دست چپ کوچه یزدانی پلاك۷در همان روز برقرار است .

آ ـ ۲۷۱۰۷

ضایعه ناگوار رابعموم همکاران بویژه‌بازماندگان آنمرحوم تسلیت میدهیم

باکمال تاسف و تاثر درگذشت ناگهانی مرحوم مغفور **عبدالحسین صدری (رکن‌الملك)** بزرك خاندان محترم صدری ا زرجال خدمتگزار کشورمنسوب‌نزدیك وگرامی خود راباستحضار خویشاوندان و دوستان میرساند . مجلس ترحیم روز سه‌شنبه پنجم آذرماه از ساعت ۹تا۱۱ در مسجد مجد منعقد خواهد بود .

دکتر متین‌دفتری
۱ـ۲ آ ـ ۲۷۲۱۵

هوالحی‌القیوم

دوستان شادروان جناب **عبدالحسین صدری (رکن‌الملك)** بااظهار تاسف و تاثر فقدان آنمردجلیل رابه‌خاندان محترم ایشان تسلیت میگویند وازدوستان انتظار دارند در ساعت ۹تا۱۱ روز سه‌شنبه پنجم‌آذر ماه در جلسه ختم شرکت فرمایند .

سردارفاخر حکمت ، امان‌اله‌اردلان (عزالممالك) عبدالمهدی طباطبائی ، حسام‌الدین‌دولت‌آبادی،سیف‌اله نواب ، احمد شریعت‌زاده ، مهندس مصطفی طباطبائی، دکترضیاءالدین طباطبائی،دکتر محمود مشاور،مهندس مصطفی‌صنیع‌زاده

۱ـ۲ آ ـ ۲۷۲۱۵

انجمن خاندان صدری درگذشت ناگهانی‌مرحوم مغفور **عبدالحسین صدری (رکن‌الملك)** رئیس انجمن وبزرك این خاندان راباستحضار اعضای‌انجمن‌میرساند مجلس تذکر مردانه آنمرحوم از ساعت ۹تا۱۱ صبح روز سه‌شنبه پنجم آذرماه در مسجد مجد و ترحیم زنانه در همان روز از ساعت ۳تاه بعدازظهر در منزل آنمرحوم منعقد است .

دبیر انجمن ـ محمدحسین‌صدری
۱ـ۲ آ ـ ۲۷۲۱۵

باکمال‌تاسف درگذشت ناگهانی‌مرحوم **عبدالحسین صدری (رکن‌الملك)** بزرك‌خاندان صدری‌رابدینوسیله باستحضار خویشاوندان و دوستان آنمرحوم میرساند. مجلس تذکر مردانه از ساعت ۹تا۱۱صبح‌روزسه‌شنبه پنجم آذرماه در مسجد مجد و ترحیم زنانه در همان روز از ساعت ۳تا۵ بعدازظهر در منزل آن مرحوم (خیابان پاستور) منعقد است .

خانواده‌های : صدری ، واثق‌نوری ، ظهیر ، متین‌دفتری ، دفتری ، صدیق‌صدری ، قوام‌صدری ، اعتصام‌صدری ، مستوفی صدری ، مصلح صدری ، عقیلی ، معین‌پور ، بهشتی

۱ـ۲ آ ـ ۲۷۲۱۵

درگذشت آقای صدری که از رجال خدمتگذار کشور بوده موجب کمال تاسف است مامصیبت وارده را بخانواده محترم صدری بویژه بازماندگان آنمرحوم تسلیت میدهیم

کل‌نفس ذائقةالموت

باکمال تاسف درگذشت مرحوم شادروان **آقای حاج‌علی‌اکبر گلبیدی** راباطلاع میرساند.مجلس‌ترحیم روز دوشنبه ٤ر۹ر٤۷ از ساعت ۲ونیم تا٤ونیم بعداز ظهر در مسجد آشتیانیها واقع در خیابان شهبازمقابل ورزشگاه برقرار می‌باشد .

زین‌العابدین‌سرخة ، موسی‌الحسینی‌المازندرانی، محسن محدث‌زاده ، الحاج‌ناصری

آ ـ ۲۷۱٤۱

بانهایت تاسف درگذشت شادروان مرحوم‌حاج **علی‌اکبر گلبیدی** پدر آقای حاج‌جمال گلبیدی‌عضو محترم این صنف را باطلاع‌میرساند . مجلس ترحیم فقید سعید روز دوشنبه ٤ر۹ر۱۳٤۷ از ساعت ۲ونیم تا ٤ونیم بعدازظهر در مسجد آشتیانیها واقع‌درخیابان شهباز مقابل ورزشگاه برقرار می‌باشد .

اتحادیه صنف میخ‌ولولاوقفل‌و دستگیره
آ ـ ۲۷۱٤۱

خانواده‌های : گلبیدی ، نیك‌بین ، میرفندرسکی پاك‌پورفرشچی ، حاج‌اسمعیلی ، منظوری ، دواچی ، صنفی ، تیموریان ، طباطبائی ، شاهید ، شیخان ، مینوکده ، خارابی ، کسری ، زرکشان ، پیرنیا

بانهایت تاسف فوت شادروان مرحوم **حاج‌علی‌اکبر گلبیدی** بزرك خاندان راباطلاع میرسانند . مجلس ترحیم روز دوشنبه ٤ر۹ر۱۳٤۷ از ساعت ۲ونیم تا ٤ونیم بعدازظهر در مسجد آشتیانیها واقع در خیابان شهباز مقابل ورزشگاه و ختم زنانه در همانروز در منزل آن مرحوم واقع در انتهای کوچه آبشار مقابل دبیرستان اقبال برقرار می‌باشد .

آ ـ ۲۷۱٤۱

بعموم بازماندگان آنمرحوم مصیبت وارده راتسلیت میدهیم

یادبود

باطلاع اقوام و دوستان میرساند که مراسم‌شب هفت شادروان **رضاصالحی** از ساعت ۱۲تا۲ بعدازظهر روز سه‌شنبه پنجم آذرماه ۱۳٤۷ برمزار آن مرحوم واقع در صحن مطهر حضرت معصومه علیهاالسلام برگزار خواهد شد . ضمنا برای صرف افطار ازساعت چهارونیم بعدازظهر همان روز در منزل آقای اسمعیل کارور واقع در خیابان پهلوی بالاتراز سه‌راه ونك خیابان قبادیان (کاوسیه) شماره ۹۹ تشریف آورده‌تا موجب شادی روح‌آنمرحوم و امتنان بازماندگان را فراهم فرمایند .

نیرصالحی
۱ـ۲ آ ـ ۲۷۰۹۷

سوم آذرماه مصادف‌با روز درگذشت برادرناکامم **مرحوم سیامك نخستین** است . برادر عزیز هنوز چشمان بی‌فروغ خواهر داغدیده‌ات در انتظاردیدار تواست زیرا باورکردنی نیست که دیگر تاابد ترا نخواهم دید ولی افسوس که این دیدار در زیارت مرقدتست .

هزینه مجلس تذکر باموز خیریه پرداخت خواهد گردید .

خواهرت ـ م ـ ن
آ ـ ۵۳۹۰۸

چهارم آذر ۱۳٤۷ اولین‌سالروز فوت شادروان **سرهنك‌گودرزی** بزرك خاندان گودرزی است. برای شادی روح آنمرحوم هزینه مراسم یادبود سالروز مزبور به آسیب‌دیدگان زلزله خراسان اختصاص داده‌شد .

عفت‌و منوچهر گودرزی
۱ـ۲ آ ـ ۲۶۹٦۱

روز یکشنبه سوم آذرماه جاری مصادف است با سومین سالروز فوت جانگداز برادر عزیز مرحوم **مهندس سیدعبدالمهدی شریعت احمدی** رحمت‌اله‌علیه وچون آرامگاه آن فقید سعید در نجف‌اشرف است باین‌مناسبت مراسم خاصی در تهران منعقد نخواهد گردید و برعایت رویه مورد علاقه آن مرحوم هزینه شب سال بمصرف اطعام مستمندان و امور خیریه میرسد .

سیدعبدالحمید شریعت احمدی ـ مهندس‌سیدعبدالمجید شریعتمدار آ ـ ۲۷۰۸۹

فروغ عزیز : چهل روز از مرك جانگدازت‌میگذرد. اما قلب داغدار مادقیقه‌ای‌ازیادتو غافل نیست.بستگان وآشنایانت روز سه‌شنبه ٥ آذرماه از ساعت ۳تا٤ برمزارت در مسجد فیروزآبادی گردهم آمده‌اشك‌و گل‌نثارت خواهند نمود . ضمنا از ساعت٤تا۸ همانروز در منزل آنمرحومه مجلس یادبودی برقرار می‌باشد. امیداست که باتشریف‌فرمائی خود روح آن‌مرحومه‌را شاد فرمایند .

سرهنك محمود هاشمی ـ پرویزهاشمی
آ ـ ۲۷۱۱۱

سپاسگزاری

از کلیه تیمساران محترم ، همکاران ودوستان ارجمند و منسوبان گرامی که در مراسم‌تشییع‌جنازه وتدفین وترحیم پدر بزرگوارم شادروان **صدوق‌گوران سوادکوهی** درتهران و سوادکوه شرکت ویابوسیله جراید و تلگرام ونامه ابرازهمدردی‌فرموده‌اندبینهایت سپاسگزار و چنانچه بعلت تالمات روحی عرض تشکر حضوری‌دست ندهد امید عفو دارم .

سرهنك دکتر محمدگوران سوادکوهی
آ ـ ۲۷۰٦۹

سپاسگزاری

بدینوسیله از سروران گرام ، دوستان، آشنایان وبالاخص همکاران ارجمند که در مراسم تشییع و تدفین و مجالس ختم و هفت مادر عزیزمان حضورا شرکت فرموده ویاکتبا وتلگرافا ابراز همدردی نموده‌اند صمیمانه سپاسگزاری‌مینماید . چنانچه‌براثر تالمات روحی عرض تشکر حضوری‌میسر نگردد امید عفو داشته سلامت وبقای عمر همگان‌را از درگاه ایزد متعال مسئلت داریم .

اصفهان : حسین مختاری ـ حسن مختاری
آ ـ ۵٤۳۸٦

مجالس وعظ و سوگواری

در چهلستون مسجد جامع‌تهران

روزها از ساعت ۱تا۲ بعدازظهر شیخ‌المحدثین جناب آقای شریعتمدار یزدی واز ساعت ۳تا٤ ثقةالمحدثین جناب آقای مرواریدسخنرانی‌میفرمایند.

در مسجد صاحب‌الزمان انتهای شاهپور شبهای ماه‌رمضان بعداز نماز آیت‌اله عاملی اصفهانی ازساعت ۸ بعدازظهر جنابان آقای دیباجی و حاجی انصاری‌قمی صحبت میکنند .

تسلیت

عالی‌جناب اسقف ماردنخا

اعضای انجمن خانه و مدرسه دبستان شرق‌آشوری باکمال تاسف درگذشت مادر گرامیتان را بشما و خانواده محترم تسلیت میگویند .

رئیس انجمن ـ آناشمون
آ ـ ۲۷۰۳۷

باکمال تاسف وتاثر فوت شادروان حاج‌اسمعیل گنجه‌ای همکار صدیق و قدیمی خودرا باطلاع‌دوستان وآشنایان میرساند :

مدیران و مهندسین وکارمندان شرکت سهامی مهك که خوددراین مصیبت‌شریك‌میباشندبازماندگان محترم آن مرحوم صمیمانه تسلیت عرض مینمایند.

آ ـ ۲۷۰٦۷ **شرکت‌سهامی‌مهك**

تیمسار سپهبد خزائی

باکمال تاسف مصیبت وارده به‌آن فامیل محترم رااز طرف خود و همکارانم تسلیت گفته‌سلامتی‌وصبر وشکیبائی را برای عموم بازماندگان علی‌الخصوص‌آن تیمسار گرامی از درگاه حضرت احدیت خواستار است .

سرلشکرهاشمی‌نژاد

جناب آقای استاد محمد حجازی

بانهایت تاثر مصیبت وارده را به‌آنجناب‌تسلیت عرض مینمایم .

آ ـ ۵٤۳۸٤ **قزوین ـ سلطانی**

هوالباقی

دزفول ـ خانواده‌های : قطب و آصف‌پوروآصف

بعلت فاجعه دلخراش واقعه برای مرحوم عزیز قطب و تاثرات عمیق قلبی عنوانی برای‌ادای‌ناراحتیمان پیدا نمیکنیم امیدواریم خداوند به‌بازماندگان‌ودوستان آن مرحوم صبر جمیل و عمرطویل عنایت فرماید.

کرمانشاه : سروان‌حفیظی وبانو
آ ـ ۵٤۳۸۲

جناب آقای خوزه‌ریوس‌لوپزسفیراسپانیا

باکمال تاسف درگذشت همسر خودروت‌لانگماد دوریوس راکه روز شنبه ۲۳نوامبر ۱۹٦۸ در تهران بوقوع پیوسته باطلاع میرساند .

بدین‌مناسبت مجلس یادبودی روز دوشنبه ۲۵ نوامبر ۱۹٦۸ ساعت ۱۰ونیم صبح درکلیسای‌میسیون کاتولیك واقع در جاده قدیم شمیران منعقد خواهد شد .

آ ـ ۲۷۱۳۱

جناب آقای جلال صوفی

بدینوسیله مصیبت وارده رابه‌آن‌جناب وخانواده محترمتان تسلیت عرض نموده‌برای‌بازماندگان‌خاندان جلیل صوفی بقاء و سلامتی مسئلت مینمائیم .

سرهنك لاهیجی ـ هادی‌خمارلو
آ ـ ۲۷۰۷۷

جناب آقای دکتر جهانگیر صوفی
ریاست محترم دانشکده بازرگانی

مصیبت مولمه رابه‌آن‌جناب و خانواده‌محترمتان تسلیت عرض می کند .

آ ـ ۲۷۰۸۳ **دکترفقیه**

علی‌جیت‌سازعزیز

مصیبت وارده را تسلیت گفته خودرا در غم‌تو و خانواده‌ات شریك میدانیم .

پیشاهنگان جوینده و سیار دبیرستان رازی
آ ـ ۲۷۰۸۷

جناب آقای ذبیح‌اله صوفی

مصیبت وارده را از طرف خود و کارکنان‌دبستان ششم بهمن به‌جنابعالی و خانواده محترم تسلیت‌عرض مینماید .

خوی ـ اسمعیل‌واعظی
آ ـ ۵٤۳٤٦

کارکنان بهداری ناحیه ٤ تهران ضایعه مولمه فوت جانگداز پزشك حادق وجوان‌ناکام‌دکترابوالقاسم فرزام را به‌فامیل محترم فرزام تسلیت گفته و خودرا دراین اندوه وسوك عظیم شریك میدانند .

دکترهدایتی ، مهندس‌نیکفرجام ، سیدرضاحمصی، نیکفرمان ، رئیس‌دانا ، تکمیل‌نژاد ، خانی‌پور،اخوان، دلکش ، حیدری ، شبستری‌زاده ، مهریزی ، کردبچه شریعت‌پناهی ، کوشا ، زیبادل ، سیفی ، فیروزی ، شریفیان ، ابراهیمی ، بیغم ، دهقان ، رهبر
آ ـ ۲۷۲۰۵

سرکار سرهنك مهندس محمدجعفرسبحانی

فوت ابوی را بحضور سرکار وفامیل محترم‌تسلیت عرض مینماید .

آ ـ ۲۷۲۰۹ **مهندس‌پل‌آبکار**

جناب آقایان دکتر حسن فرزام ودکتر احمد فرزام

درگذشت نابهنگام دکتر ابوالقاسم‌فرزام‌ضایعه بس‌اسف‌انگیز است پزشکان و کارمندان زایشگاه شماره پنج ناحیه ٤ دراین ماتم بزرك خودرا شریك آن خانواده محترم میدانند .

دکتر مرادی ، دکتر عظیمی‌پور ، عموزاده ، محجوبی ، مومنی ، طیبی،یوسفی،زرنگار ، سیف‌لاری مراد ، هدایت،مقدم ، امیرمنصوری ، ربانی،کاتوزیان افشار ، حجازی ، فطینی ، دولت‌زیبائی ، عبادی ، سهیلی‌زاد ، اعتمادی ، تاجیك ، کریمی ، اردستانی، سلیمی ، میرفیض کاشانی

آ ـ ۲۷۲۱۳

سرکار سرهنك دکتر جلال پزشك

درگذشت مادر گرامیتان موجب کمال تاسف گردید مصیبت وارده را به‌سرکار و همه بازماندگان تسلیت میگوئیم .

کارکنان آزمایشگاه تحقیقات علمی
آ ـ ۲۷۱۰۵

جناب آقای دکتر فرزام ریاست محترم بهداری‌ناحیه٤

باقلبی سرشار از تاثر و تالم فوت جانگداز اخوی جنابعالی را تسلیت عرض میکنیم

پزشکان وکارمندان درمانگاه ۲۱ فروردین
آ ـ ۲۷۱۰۳

بانهایت تاسف مصیبت وارده را به‌فامیل‌محترم صالحی و عنایتی تسلیت عرض می‌نمایم .

آ ـ ۲۷۱۲۱ **سرلشکرمصطفی‌امجدی**

سرکار سرهنك دکتر واعظ‌زاده

افسران ودرجه‌داران‌بازرسی‌مواد غذائی ارتش تاثر شدید خودرا در مورد درگذشت والده مکرمه ابرازو در مصیبت وارده به‌آن همکار گرامی شریك‌میباشند.

سرهنك دکتر روشنائی ـ سرگرد دکترکیوانفر
آ ـ ۲۷۱۲۷

سرکار سرهنك دکتر پزشك

افسران و درجه‌داران بازرسی مواد غذائی‌ارتش درگذشت مادر گرامی رابجنابعالی و خانواده محترم تسلیت گفته همدردی خودرا در مصیبت وارده ابراز میدارند .

سرهنك دکتر روشنائی ـ سرگرد دکترکیوانفر
آ ـ ۲۷۱۲۷

آقای محمدعلی صدری

کارکنان شرکت سهامی کودشیمیائی ایران مصیبت وارده را بجنابعالی تسلیت میگویند .

آ ـ ۵٤٤۲۲

جناب آقای ایرج صوفی

بانهایت تاسف درگذشت پدر گرامی رابجنابعالی وخانواده محترم صوفی تسلیت عرض مینمایم .

منجیل ـ سرهنك‌دکترمنجمی
آ ـ ۵٤٤۱٤

اطلاعات ۱۳۰۲

یکشنبه

- سوم رمضان ۱۳۸۸
- ۲۴ نوامبر ۱۹۶۸
- شماره ۱۲۷۴۸
- سال چهل وسوم

عزیمت سفیر ایران در لبنان به بیروت

آقای منوچهر ظلی سفیر ایران در لبنان هفته گذشته عازم بیروت محل ماموریت‌خویش شد .

سفیر ایران در لبنان چندی‌قبل بدنبال تیرگی روابط ایران و لبنان بتهران بازگشت وبدنبال بازگشت‌وی آقای حسین العبدالله سفیر لبنان در ایران که درعین حال سفیر آن کشور درافغانستان نیز می باشد پس‌از یك مسافرت کوتاه به کابل وبازگشت به‌تهران به بیروت عزیمت نمود .

سفیر لبنان‌دو هفته قبل برای شرکت در مراسم سلام رسمی مبعث به تهران آمد و پس‌ازچند روزاقامت در تهران عازم بیروت گردید

محافل مطلع امروز اظهار نظر کردند که عزیمت سفیر ایران در لبنان به بیروت به منظورشرکت در جشن سالگرد استقلال لبنان صورت گرفته است .

مؤسسات ملی در شرکتهای تعاونی مسکن سرمایه‌گذاری میکنند

● این شرکتها با استفاده‌از وام بانك رهنی ایران‌اقدام به تهیه مسکن برای افراد کم‌درآمد خواهندکرد

بطوریکه قبلا باطلاع خوانندگان رساندیم بر اساس مقررات جدیدی که بانك رهنی ایران مجری آن خواهدبود ،باتشکیل شرکت های تعاونی مسکن .به طبقات کم‌درآمد وام تهیه مسکن پرداخت خواهدشد.

خبرنگار ما توضیح میدهد :طبق ضوابطی که از طرف بانك رهنی ایران تهیه شده طبقه کم‌درآمد افرادی می‌باشند که‌درآمد ماهیانه آنها نسبت به تعدادعائله‌ایشان‌قلیل باشد .

باین ترتیب‌ممکن‌است خانواده‌ای بادرآمد ماهیانه مثلا ده هزار ریال جزء طبقه کم‌درآمد محسوب شود وخانواده دیگری که تعداد ایشان از ۲نفر تجاوز نمی کند با پنجهزارریال حقوق ماهانه جزءاین طبقه بحساب نیاید .

*** میزان وام**

پس‌از تشکیل شرکت های‌تعاونی مسکن از طرف افراد کم‌درآمد ، به‌تشخیص بانك‌رهنی به‌این شرکت ها به‌نسبت وضع مالی اعضاء وام پرداخت میشود .

اگر شرکت های تعاونی مسکن مربوط به کارکنان موسسات ملی باشد، علاوه‌براینکه اعضای شرکت ملزم هستند مقداری از هزینه‌تهیه مسکن را شخصا بپردازند کارفرما نیز بایستی به‌این شرکت وام‌بدهد. مبلغ و میزان این‌وام بستگی‌به‌وضع شرکت واعضای آن دارد .

اینکار پس‌از توزیع و تکمیل پرسشنامه‌مخصوص‌داوطلبان‌عضویت در شرکت های تعاونی مسکن‌معلوم می گردد ، بعداز آنکه پرسشنامه‌ها تکمیل شد ، بانك رهنی تشخیص میدهد که چند در صد را اعضای شرکت وچنددرصدرا کارفرما بایستی بپردازد وسهم بانك رهنی چنددرصد خواهدبود ؟

● وام بیشتر

نظر بانك رهنی ایران درپرداخت وام به‌شرکت های تعاونی مسکن ، تشویق این نوع شرکت ها برای تهیه مسکن‌افراد کم‌درآمد میباشد. خبرنگار ما می‌افزاید وامی که بانك به‌شرکت های تعاونی مسکن خواهد پرداخت باوام هائیکه‌اکنون پرداخت میکند کاملا فرق خواهد داشت و تسهیلات بیشتری فراهم مینماید.

*** اطلاعات**

در پرسشنامه‌مخصوص داوطلبان عضویت در شرکت های تعاونی مسکن مشخصاتی‌بدین شرح‌خواسته شده است : حقوق متقاضی که شامل مزایای مستمر ، غیر مستمر وسایر درآمدها می‌باشد . وضع خانوادگی ، آیا متقاضی متاهل‌است یامجرد ؟

درمورد وضع مسکن فعلی این سئوالات مطرح‌شده است .مستاجر، رهن، مجانی ، وبالاخره اطاق مورد استفاده کارمند چه تعدادی است؟ آیا آب لوله کشی ، برق‌و تلفن‌دارد؟ در آن‌قسمت ازپرسشنامه که‌مربوط به‌وضع مبلمان منزل است راجع‌به فرش ،رادیو ،اطو، گاز ،تلویزیون، مبل وصندلی سئوالاتی از متقاضی شده‌است همچنین راجع به مخارج ماهانه خانواده سئوالاتی مطرح گردیده است .

دراین پرسشنامه به‌میزان کرایه منزل ، آبونمان برق ، آب ، تلفن وهزینه گاز ، نفت ، شهریه‌مدرسه فرزندان ،خوراك وپوشاك.همچنین‌در مورد وضع دارائی و بدهی اشاره شده است خانه یا آپارتمان ؟

درپایان پرسشنامه که راجع به واحد مسکونی مورد تقاضا میباشد سئوال شده است که متقاضی خانه میخواهد یا آپارتمان و تعداد اطاق مورد نیازش چه تعدادی است ؟

درباره امکانات فعلی برای تهیه مسکن از متقاضی سئوال شده که: چقدر پول نقد برای پیش پرداخت قیمت خانه میتواند پرداخت کند و در ماه چه مبلغی می‌تواند برای‌تامین مسکن پس‌انداز نماید . و مدت این پس‌انداز قبل از صاحب خانه شدن چندماه است وبعداز صاحب خانه شدن مبلغی که میتواند بعنوان قسط‌ماهانه بپردازد چقدراست ؟

علاقمندان بحث‌های علمی اسلامی

در تمام شبهای رمضان ازساعت ۸ الی ۹ دانشمند محترم آقای سید محمد رضا یاسینی سخنرانی میفرمایند ـ خیابان امیریه مسجد فخریه . آ ـ ۵۴۱۹۴

مجلس تذکر و یادبود شادروان محمدحسین معیری (رهی) از ساعت ٤الی ٥ بعدازظهر روز سه‌شنبه٥ آذر ماه در باشگاه ایران واقع در خیابان کاخ‌جنوبی پلاك ٤٧٦ منعقد خواهد بود .

از منسوبین ـ اقوام و دوستان آنمرحوم وهمچنین اعضاء محترم باشگاه خواهشمند است برای شادی‌روح آنمرحوم در مجلس مزبور شرکت فرمایند .

هیئت مدیره باشگاه ایران

آ ـ ۲۶۸۶۷ ۱ـ۲

لیست کامل اسامی قبولشدگان دوره‌دوم تربیت تکنیسین سازمان تلویزیون ملی ایران که دیشب چاپ گردیده بود بدین صورت تصحیح میگردد

ازکلیه قبولشدگان تقاضا میشود با در دست داشتن شناسنامه از روز یکشنبه به کارگزینی سازمان تلویزیون ملی ایران واقع در خیابان پهلوی بلوار جانسپار شماره ۲۳ مراجعه نمایند .

۱ـ آقای کامران‌ندیمی ۲ـآقای کامروز ندیمی ۳ـ آقای هوشنك عظیم‌زاده ٤ـ آقای سید محمدرضا نقیبی هاشمی ٥ـ آقای حسین دلیر ٦ـ آقای احمد مشرفی ۷ـ آقای حسینعلی قربان کریمی ۸ـ آقای محمد چوبانکاوه ۹ـ آقای منوچهر امامی ۱۰ـ آقای محمدفتح‌الله‌زاده تبریزی ۱۱ـ آقای رکن‌الدین پاکروان ۱۲ـ آقای احمد غفاریان طوسی ۱۳ـ آقای هامواید‌مون۱٤ـ آقای هاشم موسوی ۱٥ـ آقای جمشید افضلی ۱٦ـ آقای اصغر آقامهدی قمصری۱۷ـ آقای‌اسدالله مصدقی امینی ۱۸ـآقای جلال‌علوی سیاهپوش ۱۹ـآقای ایرج‌شادمهری ۲۰ـ آقای علیرضا فتاحی بلورچی ۲۱ـ آقای‌مرتضی‌نورآذر ۲۲ـآقای مرتضی یوسف‌دوست ۲۳ـ آقای احمد تسلیمی ۲٤ـ آقای عزت‌الله عابدی ۲٥ـ آقای محمود عسکریان ۲٦ـ آقای‌علی حاجی‌زاده ۲۷ـآقای محسن سهیلی‌گهر ۲۸ـ محمد عابدینی ۲۹ـ آقای احمد گودرزی محسن سهیلی‌گهر۲۸ـآقای محمد آقای محمد اسماعیل بی‌نظیر ۳۲ـ آقای رضا دنیاگرد واجد۳۳ـ آقای محسن‌قره‌باغلوه۳٤ـآقای‌عبدالرحیم مدرس اول ۳٥ـ آقای منصور کریمی‌زاده شیراز۳٦ـ آقای‌محمود محمدی زیولائی ۳۷ـ آقای محمد ابوسعیدان ۳۸ـ آقای محمد صادق مولودی ۳۹ـ آقای بهرام کاتبی ٤۰ـ آقای حسن ابراهیمی .

٤۱ـ آقای‌محمود زمان‌زاده ٤۲ـآقای منصور آدریسی ٤۳ ـ آقای محمد صادق گلبن ٤٤ـ آقای مسعودتحویلی ٤٥ ـ آقای محمدرضا حاج علی‌اکبری ٤٦ـآقای عباسعلی‌بیتازیان ٤۷ـآقای محمدرضا نوری ٤۸ـ آقای سیدمهدی موسوی ترشیزی ٤۹ ـ آقای محمد پورمازار ٥۰ـ آقای اصغر حومه‌ای ٥۱ ـ آقای محمدهادی قاسمی ٥۲ ـ علیرضا غلام بلوك ٥۳ ـ آقای‌مصطفی گلبوئی ٥٤ ـ محمود سرودی ٥٥ـ آقای سیروس کوشا٥٦ ـ آقای‌اسداله دیبائی ٥۷ ـ آقای کیخسرو یزدانی ٥۸ـآقای مصطفی کاشفی پور ٥۹ ـ آقای منصور نصیرزاده ٦۰ ـ آقای ایرج نوروش٦۱ـ خانم فریده‌شاهقلیا ٦۲ ـ آقای علی‌خدابخش ٦۳ ـ خانم پریوش علوی٦٤ـخانم فریده جامه‌گو ٦٥ـ آقای سعدالله‌ایلخان ٦٦ ـآقای بهروز برنوش ٦۷ ـ خانم زهره‌حقانی ٦۸ـ خانم نوری شریفیان ٦۹ـ آقای علی‌حاتمی ۷۰ـ آقای منوچهر نجفی نوائی ۷۱ ـ آقای محمدحسین عرفانی ۷۲ ـ آقای سید عابدین میرعباس ۷۳ ـ آقای فرامرز نیری ۷٤ ـ آقای علی امیرزاده ۷٥ ـ وازگین قدیمیان ۷٦ـمحسن‌فرح‌بخش۷۷ـغلامحسین کریمی قزوینی ۷۸ـ حسن مردانی ولندانی ۷۹ـ محمد باقر دادش۸۰ـ بهرام توکلی خلخالی۸۱ـ درخشان اعیادی ۸۲ـ قاسم‌ثابتی ۸۳ـسهراب افشارکریمی ۸٤ ـ مسعود قزوینی لاریجانی ۸٥ـ ناصر شادان ۸٦ ـ کامبیز گروندی ۸۷ـ بهرام‌امینی حاجی باشی۸۸ـ فتح‌اله رزمجو۸۹ـ غلامرضا فشندی ۹۰ـ شمس‌الدین سید هاشم ۹۱ ـ ولی‌اله فرهادی ۹۲ـ مهدی سیدالرسولی ۹۳ـسید محمد معتکف‌پور ۹٤ـ فریده‌امینی ۹٥ ـ رمضانعلی شیرصفی ۹٦ ـ علیرضا میلانیان ۹۷ ـ علی اکبر الطافی۹۸ـ یوسف کرمی ۹۹ـ علی اکبر اینانلو طایفه یغمورلو ۱۰۰ـ حسن‌ابراهیمی ۱۰۱ـ احمدمحمدی نژاد ۱۰۲ـ مهدی صابر ماهانی ۱۰۳ـ محمدرضاآیرومکوئی ۱۰٤ـ علی زمانی ۱۰٥ـ حسین فخرائی رودسری

آ ـ ٥٤۱۳٦

اطلاعیه

شرکت برق منطقه‌ای تهران‌باستحضار مشترکان گرامی خود میرساند که از این تاریخ محل‌بخش فردوسی که تاکنون در مرکز بخش قرار داشت به محل جدید واقع در خیابان ویلا نرسیده به تخت‌جمشید خیابان خوشبین شماره ٥٤ انتقال یافت .

حوزه فعالیت بخش مذکور :

۱ـ شمالا خیابان میراشرافی‌وخیابان‌تخت‌طاووس
۲ـ شرقا میدان بهارستان‌خیابان‌ابن‌سینا‌پل‌چوبی خیابان شاهرضا و غرب‌خیابان شمیران ازسه‌راه تخت جمشید تا خیابان میراشرافی .
۳ـ جنوبا خیابان سپه چهارراه پهلوی شمال میدان توپخانه و خیابان امیرکبیر تاسرچشمه .
٤ـ غربا خیابان پهلوی از چهارراه پهلوی سپه تا تخت طاووس .

مشترکان عزیز که در حوزه مذکور قرار دارند میتوانند برای انجام تقاضای خود به محل‌جدید مراجعه فرمایند . ضمنا درحال‌حاضر شماره تلفن بخش فردوسی ٤٦٥٦۸ میباشدکه‌بعداشماره‌های دیگری نیز باین بخش اختصاص داده خواهد شد که مراتب مجددا اعلام میگردد .

م. الف ۸٥٤٥

شرکت برق منطقه‌ای تهران

آ ـ ٥٤۰٤٤ ۱ـ۲

پارتی جدید وانت جمس رسید

نماینده انصاری شرکت سهامی ایران جمس نشانی شماره ٥۸۳ خیابان تخت جمشید بین‌چهار راه بهارو جاده قدیم شمیران تلفن ۷۲۳۸۹

آ ـ ٥۳٦۹۲

فرصت دارید تا با افتتاح حساب تشکیل سرمایه در هریك ازشعب بانك عمران درقرعه کشی جایزه ۵ سال با ماهی ۱۰،۰۰۰ ریال بعلاوه یکصدهزار تومان وام دهساله بدون بهره این ماه شرکت جوئید

شرکت تعاونی فخاران

با قدرت تولیدی سه میلیون قالب آجر در روز

مرکز ـخیابان آیزنهاور ـ خیابان‌اسکندری شمالی مقابل‌شهرداری ناحیه یك آ ـ ٥۳٤٥۲

نمایندگان فروش تلویزیون وستینگهاوس در شهرستانها . اهواز کالای خانه (برادران سجادی) . بندر عباس فروشگاه ارمغان آقای سید احمد طباطبائی. رضائیه فروشگاه پناهی‌آقای حبیب‌الله پناهی. شیراز فروشگاه افتخاری.

آ ـ ٥٤۲۳٤

اطلاعیه باشگاه قصریخ

با نهایت مسرت تکمیل اولین قسمت از برنامه توسعه باشگاه‌رابه‌اطلاع اعضاء محترم و علاقمندان میرساند حمام سونا و قسمت ماساژکه در جنب استخر شنا ساخته شده برای استفاده آماده میباشد و نیز بمنظور ایجاد تسهیلات بیشتری برای استفاده از این وسائل عضویت وسط هفته استثنائی توسط هیئت مدیره باشگاه تنظیم گردیده که فقط تا تاریخ ۳۰ بهمن ماه معتبر میباشد .

استفاده از حمام سونا

بانوان ۸٫۳۰ صبح الی ۱٫۳۰ بعد از ظهر به‌استثنای‌جمعه
آقایان ۲ بعد از ظهر الی ۱۱ شب
داشتن مایو الزامی است.

رستوران باشگاه با استخدام نوازنده پیانو و خواننده سیاه‌پوست فرانسوی اریك‌ارکنت در مواقع ناهار و شام و تنظیم‌منوی‌مناسب‌روز تسهیلات ارزنده‌ای را جهت اعضاءو مهمانان فراهم نموده است .

آدرس‌ـجاده‌پهلوی‌نرسیده به‌میدان ونك تلفن۶۲۸۳۹۱

آ ـ ٥۳۸٥٤ ۱ـ۳

بزودی فروشگاه بزودی

جهان خردسالان

افتتاح خواهد شد کوچه برلن

کاریکاتور

مجله سیاسی فکاهی کاریکاتور برای آنهاکه بیشترمی‌فهمند وکمترمیخندند امروز منتشر شد .

آ ـ ٥٤۲۲۸

پاسخ به‌صدها تقاضا از سراسر کشور

شما که نمیتوانید شهران را از نزدیك ببینید واشتیاق دارید در تهران زیباترین‌خانه وویلا را در خوش آب و هواترین نقطه ومدرنترین محلی‌که با آخرین اسلوب‌شهر سازی ساخته شده صاحب شوید . لطفاکوپن مقابل را پر کرده به نشانی :

دفتر شهران ـ ساختمان آلومینیوم یا صندوق پستی ۱۱۳٥ ارسال دارید تا اطلاعات لازم دراختیار شما گذارده شود

نام و نام خانوادگی .....
شغل ..... شماره تلفن .....
نشانی کامل .....
شهر .....

دنا

آ ـ ٥۳٦۷۰