پس ازششماه سکوت دربرابر حملات بیسابقه چین کمونیست بشوروی شب گذشته دراپرای بوداپست :

خروشچف رسماچین رابخیانت متهم کرد

سوسلف نیز اعلام کرد چینی ها دیگر کمونیست نیستند

مولوتف

مالنکف

گاگانویچ

مولوتف ، مالنکف و گاگانویچ از حزب کمونیست شوروی اخراج شدند

●

بانطق خروشچف و بیانیه سوسلف در روزنامه پراودا چین و شوروی درآستانه قطع رابطه قرار گرفتند

شرح درصفحه ٤

سوسلف

اطلاعات

سال ۳۸ـ شنبه پانزدهم فروردین ماه ۱۳۴۳ـ شماره ۱۱۳۵۲ـ تکشماره ٤ ریال

حوادث روز سیزده بدر

۹ نفر در خرم آباد هنگام گردش دریك حادثه انفجار کشته شدند

● هنگامیکه افرادخانواده‌ای عازم سیزده بدر بودند یکی ازآنها سه‌قلو زائید!

تیمسار سرلشگر امیر صادقی در یك تصادف مجروح و آجودان وی کشته‌شد

شرح درصفحه حوادث

درگوشه‌و کنار ،هرجاکه جمعیتی‌بود،رقص‌و پایکوبی هم بود ، در این‌عکس دو خانم درحالیکه یکی چادرش راهم‌بکمر زده مشغول پایکوبی و رقص‌چوبی‌هستند

هوای تهران، شمال واغلب نقاط کشور روزسیزده‌بدر آفتابی بودو :

صدها هزار نفراز نحسی ۱۳ فرار کردند !

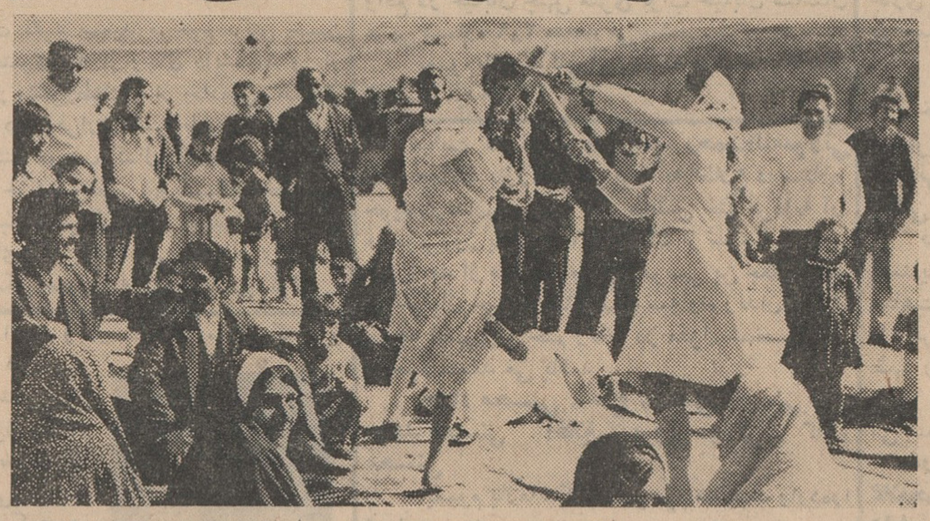

● شتر سواری در نقاط اطراف تهران یکی از تفریحات امسال‌سیزده‌بدر بود

● کرج امسال شلوغ‌ترین سیزده‌ها را گذرانید

● دختران دم بخت حاجی فیروز را خیس آب‌کردند تابختشان باز شود!

● اتوبوس های شرکت واحد متجاوز از ۵۰ هزار مسافر را فقط به کرج حمل کرد

شرح درصفحه ۱۵

پس ازابلاغ بودجه واعلام آمادگی وزارت دارائی

صدور احکام ترفیعات و اضافات

دروزارتخانه‌ها و سازمانهای دولتی آغاز میشود

بقیه در صفحه آخرستون هفتم

گولارت
رئیس جمهوری مستعفی برزیل

پس‌ازسه‌روز شورش‌علیه‌پرزیدنت‌گولارت رئیس جمهوری‌دست‌چپی برزیل:

حکومت برزیل باکودتای نظامی سرنگون شد

واحدهای تانك‌برای سرکوبی‌طرفداران گولارت از جلوی عمارت وزارت دفاع درریودوژانیرو بحرکت‌درآمده‌اند . (عکس‌رادیوئی اطلاعات)

● **خانواده رئیس جمهوری به اوروگوئه پناهنده‌شدند و رئیس مجلس بریاست جمهوری رسید**

● پس از سقوط حکومت گولارت تظاهرات دامنه ـ داری در نقاط مختلف برزیل برپا شد

● **در بعضی‌ازنقاط‌مقاومت در برابر رژیم تازه‌ازطرف هواداران رئیس جمهوری سابق ادامه دارد**

شرح درصفحه ۳

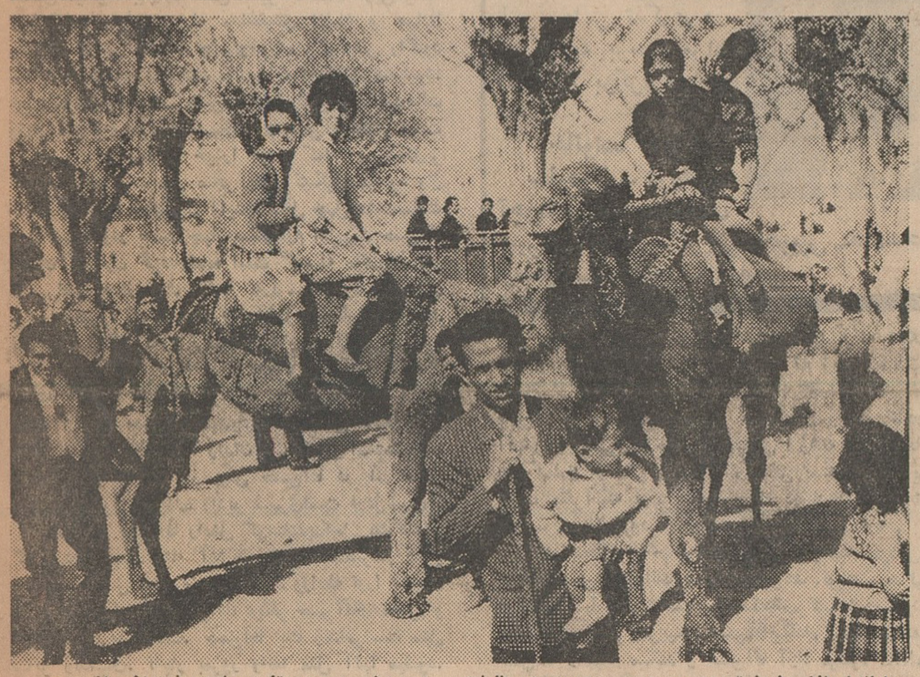

دربیابانهاو باغات‌اطراف تهران، درمراسم سیزده‌بدرامسال‌شترسواری‌مدشده بودواین‌تفریح‌مشتری‌فراوان داشت .

طبق اعلامیه مشترك ایران و کویت:

آبهای ایران‌وکویت

بوسیله هیئتهائی ازکارشناسان دو کشور تعیین حدود میشود

● **امیر کویت بدعوت شاهنشاه بایران سفر می کنند**

● وزیر خارجه ازوزیرامور خارجه کویت برای سفر بتهران دعوت کرد

سفر رسمی پنج‌روزه‌آقای آرام‌وزیر امورخارجه به کویت‌هفته‌قبل‌پایان یافت وپس‌از مذاکراتی که‌بین آقای آرام ودولت کویت‌بعمل‌آمد اعلامیه‌مشترکی درساعت یك‌بعداز ظهرروز پنجشنبه سیزدهم فروردین‌ماه درتهران و کویت انتشار یافت :

دعوت ازامیرکویت

متن اعلامیه مذاکرات کویت بشرح زیراست :

وزیرامورخارجه ایران‌جناب آقای عباس‌آرام درراس یك هیات بدعوت

بقیه در صفحه ۱۳ ستون اول

زائرین خانه خدا

فرداصبح طی مراسمی که باحضور نخست وزیر برگزار میشود عازم جده میشوند

● **وسایل کار وچادرهیئت سرپرستی و داروامروز صبح بجده فرستاده شد**

● ویزای گذرنامه حجاج‌در سفارت عربستان سعودی مجانی است

بقیه در صفحه آخرستون دوم

بموجب طرحی‌که ازطرف وزارت کشور تهیه شده و در وزارت جنك در دست مطالعه است :

مشمولین ۱۵-۱۳۱۱ معاف میشوند

۱۲۰۰۰ هزار نفر از متولدین سالهای مذکور باتصویب این طرح معاف خواهندشد

یك مقام مطلع در وزارتکشور امروز بخبرنگار ما گفت : بموجب طرحی که تهیه شده و مقدمات اجرای آن فراهم گردیده است مشمولین غائب متولد سالهای ۱۳۱۱ تا پایان۱۳۱۵ ازخدمت نظام وظیفه معاف میشوند .

مقام مزبور افزود مشمولین مزبور

بقیه درصفحه آخر ستون ششم

باتمرکز وجوه بازخرید حقوق کارگران کارخانه‌های دولتی

صندوق ذخیره پایان خدمت برای کارگران بوجود می‌آید

امروز آقای مهندس قره گزلو مدیرعامل شرکت کارخانجات دولتی ایران در مورد تشکیل صندوق پایان خدمت کارگران و سهیم کردن‌آنان در سهام کارخانجات‌بخبرنگار ماگفت این طرح فعلا فقط مربوط بکارگران کارخانجات دولتی میباشد برای اجرای طرح موافقت وزارت اقتصاد ووزارت کارو خدمات اجتماعی باید جلب شود

آقای مهندس قره‌گزلو افزود هم اکنون حدود ۱۵ هزار کارگر در کارخانجات دولتی مشغول کارهستند. ازاین عده حدود ۱۰ هزار نفرکارگر دائم و پنج هزار نفر بقیه موقت‌هستند.

طبق مقررات قانون کار چنانچه مبادرت باخراج کارگران بشود باید بابت هرسال خدمت ۱۵ روز ازآخرین حقوق بکارگر پرداخت شود .شرکت کارخانجات دولتی ایران برای آنکه آینده کارگران بمخاطره نیافتدطرحی تنظیم نموده که بموجب آن اعتبار بازخرید حقوق کارگران کارخانجات دولتی در صندوقی بنام صندوق‌ذخیره پایان خدمت کارگران متمرکز می شود ازاین صندوق در موارد مختلف میتوان بنفع کارگران استفاده کرد .

مازیلی رئیس جمهوری تازه

وزرای نفت اوپك

بار دیگر درژنو تشکیل جلسه میدهند

● **وزیر دارائی ایران باتفاق هیئتی عازم ژنومیشوند**

● **کنفرانس ژنو از نظر تصمیماتی که ممکن است بگیرد در محافل جهانی اهمیت زیاد پیداکرده‌است**

آقای هویدا وزیر دارائی برای شرکت در کنفرانس اوپك بژنو کنفرانس روز هیجدهم فروردین (۷آوریل) در ژنو کار خودرا آغاز عزیمت خواهد کرد.

این کنفرانس در سطح وزرای کشورهای عضو اوپك‌برای بررسی نتایج مذاکرات هیات سه نفری با نمایندگان کمپانی‌هاتشکیل میشود.

بقیه در صفحه ۱۳ ستون اول

برای جلوگیری ازسرایت بیماری

تیفوس

وزارت بهداری اقدامات قاطعی کرده‌است

● **بیماران مبتلاتحت‌کنترل شدید هستند و جای نگرانی نیست**

وزارت بهداری ، طی اطلاعیه‌ای مشاهده بیماری تیفوس را در تهران تائید کرد و اعلام داشت که‌اقدامات بهداشتی لازم در مورد بیماران‌بعمل آمده و با امکانات بهداشتی که برای مبارزه با تیفوس وجود دارد مشاهده این مورد کوچك نبایستی باعث نگرانی مردم شود .

اطلاعیه وزارت بهداری بشرح‌زیر است :

در مورد خبر مربوط به وجود دو تن بیمار مبتلا به تیفوس در یکی از بیمارستان های پایتخت وزارت بهداری لازم میداندبرای روشن‌شدن اذهان‌عمومی‌نکاتی‌را باطلاع‌هموطنان عزیز برساند :

در اکثر نقاط دنیا حتی دراروپا و امریکا بیماری تیفوس بصورت بومی وجود دارد و بطور پراکنده در نواحی خاصی دیده میشود لکن با روش های بهداشتی امروزی که از نظر پزشگی معمول است خطر همه‌گیر شدن این بیماری وجود ندارد .

علاوه بر آن در حال حاضردرمان بیماری تیفوس مشخص و آسان و

بقیه در صفحه ۱۵

کشف قدیمی ترین انسان تاریخ

واشنگتن ـ٤آوریل ـیونایتدپرس دانشمندان سراسر جهان اکنون گزارش‌های مربوط بکشف بزرك دکتر «لیکی» انسان شناس معروف انگلیسی و خانمش ماری را مورد مطالعه قرار داده‌اند . طبق این گزارش‌هادکتر لیکی‌وخانمش‌فسیل انسانی رایافته‌اند که ۱٫۲۵۰٫۰۰۰ سال قبل از قدیمی‌ترین انسانی که تاکنون‌علم‌میشناخته زندگی میکرده است. دکتر لیکی وهمسرش‌انسان مزبوررا که «هوموهابیلیسپ» نامیده میشود در تانگانیکا کشف کردند. این‌انسان نسبت‌باندازه‌قدواندامهای انسان امروز بسیار کوچك است . قد او از ۳٫۵ تا۴٫۵ پابوده ولی از لحاظ جسمی‌خیلی بیشترازانسانهای میمون نمابانسان‌امروزشبیه بوده‌اند در صورتیکه این مسئله باثبات برسد و کشف دکتر «لیکی»مورد را از نو نوشت .

تائید دانشمندان قرار گیرد باید کلیه کتابهای مربوط‌باستان‌شناس

فلاسك گوزن نشان

بظرفیت‌های ٤ـ٦ـ۸ و ۱۰ پنت مرکز پخش تمهیدی
حاجب‌الدوله تلفن ۲۳۲۸۷ آـ۷۵٦

چه نوع ماشین درختی میخواهید؟
نمایشگاه برنینا
خیابان شاه ـ تلفن ۴۲۴۳۴
Berninat

Active young men with exceptional ability and good education in Salesmanship and English or French required for firm of high reputation. Please apply (only in writing), giving full particulars, P.O. Box 2279

قابل توجه آقایان پزشکان محترم ـ داروخانه‌ها ـ ومصرف کنندگان

شیر خشك پلارگون ـ نستوژن ـ پردیتون

باتاریخ مصرف طولانی بمقدارکافی‌رسید ۱ـ۳ آـ۷۱۲

در تجارتخانه‌ها
ادارات دولتی
بانك‌ها
همه جا ازمیزها و وسایل فلزی ریالکو استفاده میکنند
نمایشگاه میدان کاخ ـ تخت جمشید

جریان روز

زندانی لاتکلیف!

پرونده ۲۱۰۰ زندانی بلاتکلیف از طرف وزارت دادگستری سریعا مورد رسیدگی قرار میگیرد .

این خبریست که در روزنامه ماخواندید وملاحظه فرمودید بقول اولیای وزارت دادگستری زندانیانی هستند که اگر محکومیتشان قطعی شده بود تاحال آزاد گشته بودند اما هنوز بحال لاتکلیفی درزندان بسر میبرند .

زندان یکی از آن مواردیست که بدبختانه در مملکت ما بهمان شکل ابتدائی ومذموم خودباقی مانده و درحالیکه مسئله زندان در ممالک راقیه بطرز فاحشی تحول یافته و فی‌حدذاته یکی از رشته های تحقیق شمرده میشود. دراینجا همچنان مفهوم ومعنای «دوستاق‌خانه» را دارد. عصرما، بخلاف آنچه در نزدما معمول است، زندان رایك مرکز تربیتی میشناسد و بمقتضای این منطق ، وقتی مجرمی بزندان میرودودرواقع مثل اینستکه بمدرسه میرود. جامعه میگوید این آدم چون از تربیت خانوادگی محروم مانده ، چون از مدرسه رفتن وبالاخره از تربیت اجتماعی محروم مانده واینهاهمه بعللی بوده که قطعا محیط نیز درایجاد آن علل بی تاثیر نبوده ولاجرم اجتماع هم خودش راتاحدی درکج بارآمدن این نهال مقصر می‌شناسد و زندان رایك وسیله‌ای تلقی میکند جهت ترمیم گذشته یك انسان. جهت جبران محرومیت های وی از تربیت. جهت اصلاح او و بهمین ملاحظه ، چه موقعی که زندانی در محبس است وچه بعداز آنکه دوران محکومیت خودرا طی کرد واز محبس بیرون آمد اورا تحت مراقبت قرار میدهند، میکوشند که کسری های زندگی مادی و معنوی اورا جبران کنند و خلاصه یك آدمی از نوبسازند. حالا ببینیم زندان ما چگونه جائی وزندانی ماچطور موجودی است .

روال کار ما براینست که وقتی یکنفر متهم شد ـ واو بیگناه متهم شده باشد ـ از همان قدم اول اورا براهی میرانیم که درپایان آن چیزی نیست مگر ظلمت محض. درپایك اتوبوس میان دونفر برسرهیچ وپوچ بگومگوئی شروع میشود. چنانکه معمول ماست بگومگو سریعا تبدیل میشود بفحاشی و فحاشی نیز منجرمیگردد به زدو خورد . درین میان چند نفر میانجی میشوند . مشتی هم تصادفا بشکم یکنفرمیخورد واورا ازپای میاندازد . بعد، پلیس مداخله میکند وطبعا یکعده‌ای راکه مظنون به شرکت درمرافعه میباشند جلب میکنند بکلانتری . بین این جماعت باگناه و بیگناه یك حسن آقائی هم هست معیل، بایك کسب وکار مختصر که نان بخور ونمیری از آن حاصل میشود. بیچاره حسن آقا نیز که اصلا در این مرافعه نه یك کلمه حرف زده ،نه مداخله‌ای داشته و تصادفا مشتی هم عوضی بگوشه چشم او خورده وگونه اش راکبود ساخته است بهمراه جماعت مظنون روانه کلانتری میشود. همان کبودی پشت چشم حسن آقا دلیل قاطع است بردخالت وی در منازعه وحال آنکه بهیچ‌عنوان حسن آقا ،قادر نیست بی تقصیری و بیطرفی خودرا ثابت کند. پرونده‌ای بر اساس نزاع دستجمعی منجر بقتل تشکیل میشود واز کلانتری میرود بدادسرا. تااینجا لااقل چهل وهشت ساعت طول کشیده ودر بیست وچهار ساعت دوم اهل بیت حسن آقا که نان آورشان گرفتارشده است گرسنه مانده اند .در دادسرا هم بعداز چند کلمه بازپرسی پرونده تکمیل میشود ومیرود نزد دادستان واز آنجا به محکمه ومیخوابد تانوبت رسیدگی به آن برسد. البته حسن آقا هم بامتهمین دیگر پرونده که هرکدام در نوبه خود حسن آقای دیگری هستند گسیل میشوند بزندان تاتکلیف آنها معلوم شود. ازاینجا حسن آقا میشود یك زندانی لاتکلیف . زندان چگونه جائیست ؟ زندان یك دنیائی است علیحده ازدنیائی که تاچند روز پیش حسن آقا در آن زندگی میکرده یابقول گوینده رادیو شهری است دردل شهر ما.

درآنجا حسن آقا رامثل گوسفند بداخل یك گله‌ای که ازدزدها، جیب برها، آدم‌کش ها کلاهبردار ها و امثالهم تشکیل شده است میرانند وارتباط اورا بادنیای خارج قطع میکنند . حسن آقا، دیگر حسن آقای محترم و آبرومند دیروز نیست. حسن آقا یك زندانی است مثل سایر زندانیان. ناچار بمرور واقعا مثل آنها میشود. برای اینکه خودش را میان آن جماعت حفظ کند ناگزیر سعی میکند که ازآنها عقب نماند. برای آنکه میان آن جماعت رسوانباشد لامحاله همرنك جماعت میشود و کم کم امیدش نیز ازاینکه روزی در زندان بازشود و دوباره بکار وزندگی خودبرگردد قطع میشود .بفرض که در زندان بازشود. بکجا برگردد ؟ بکدام خانه ؟ خانه ایکه وقتی نان آور داشت نان درست وحسابی نداشت،

مجالس ترحیم و یاد بود

خانواده های :**خلعتبری منوچهری . آریانا . اکبر. ساعد مراغهٔ . بهرامی . منتظمی . پرورش افشار قاسملو . تهرانی . رئیس روحانی .سرلك اشرف . امیر تیمور . منشور . وارسته . مجد . افخمی . عمیدی‌نوری .خسرو پناه .امیرسرداری) جواهر کلام . صمصام بختیار . دکتر موتمنی . دکتر میرعمادی . امانپور .سرخوش . شیمی . سالاری . معتضدی**

بانهایت تاسف درگذشت شادروان مرحوم **دکتر حسن منوچهری خلعتبری (اسعدالسلطنه)** پدر تیمسار سرتیپ ضیاءالدین خلعتبری وآقای دکترعلاءالدین منوچهری ودائی تیمسار ارتشبد دکتر آریانا را باطلاع همه‌دوستان و بستگان میرسانند .

مجلس ترحیم برای آقایان روز یکشنبه شانزدهم فروردین از ساعت ۱۰ تا ۱۲ درمسجد مجد ـ

برای بانوان از ساعت ٤ تا۷ بعداز ظهر در منزل تیمسار سرتیپ خلعتبری واقع در خیابان پهلوی شمیران ـ محمودیه کوچه فرهاد برقرار است .

در گذشت فقید سعید مرحوم دکتر حسن منوچهری خلعتبری که از رجال دانشمند و از مجاهدین صدر مشروطیت و از خادمین صدیق مملکت بوده و در برقراری مشروطیت ایران سهم شایسته داشتند موجب کمال تاسف است ـ ما این ضایعه را به خاندان خلعتبری و بستگان بخصوص تیمسار ارتشبد دکتر آریانا و تیمسار سرتیپ خلعتبری و آقای دکتر علاءالدین منوچهری استاد دانشکده پزشکی صمیمانه تسلیت می گوئیم .

باطلاع اقوام و دوستان میرساند که روز یکشنبه ۱۶ فروردین ماه بمناسبت شب چهلم درگذشت جوان ناکام

هوشنك سلیمیان

ازساعت ۳ الی ۵ بعداز ظهر مجلس تذکری در ابن‌بابویه برسر مزار آنمرحوم برگزارخواهد شد .

خانواده های :
سلیمیان ـ فروغی ـ آجودانی ـ اسمعیلیان کبیری ـ امینی ـ کریمی ـ حبیبی ـ محمدحسینی اوسطی ـ ساعتچی ـ سلیمی

اگر هیچکس نداند حسن آقا خوش میداند که دیگر خانه‌ای برای او باقی نمانده، میداند که زن و فرزندش اگراز گرسنگی تلف نشده باشند یا بگدائی افتاده‌اند یابولگردی . میداند که دیگر جمع کردن واداره کردن آنها برای کسی که چندسال دستش ا زهمه چیز کوتاه بوده ومارك «زندانی» برپیشانی‌اش نقش بسته امکان‌پذیر نیست مگرآنکه اونیز باتجاربی که درزندان آموخته از دیوارمردم بالا برود ، یاجیب ببرد ، یاکلاه بردارد .

دراینحال، ناگهان درزندان روی پاشنه خودمی‌چرخد و حسن آقارا بیانك بلندصدا میزنند . نوبت رسیدگی بپرونده آنها رسیده‌است . محکمه‌ای تشکیل میشود. منصفانه میرسند ومی‌بینند حسن آقا بیگناه است .محکمه حسن آقا راتبرئه میکند و حسن آقا آزاد میشود ....اما این آزادی نیست که به حسن آقا می‌بخشند . این تازه ابتدای گرفتاری وبدبختی وزندگانی نکبت بارآینده اوست!

داستان فرضی حسن آقا ،که نمونه های واقعی فراوان دارد، معنای حقیقی «زندانی لاتکلیف» رابرای خوانندگان عزیز ما تاحدی روشن میکند و ماامیدواریم آنها که نیت رسیدگی بوضع این طبقه اززندانیان را دارند دراین کارانسانی صمیمانه قدم بردارند وموفق شوند.

انجمن محلی شمالغرب تهران

بانهایت تاسف وتاثر فوت مرحومه مغفوره **بانو زبیده نورمحمدیان** مادر آقای حاج علی محمد نورمحمدیان رئیس انجمن محلی شمالغرب تهران را به اطلاع آقایان اعضاء انجمن و ساکنین محل می رساند . مجلس ختم آنمرحومه نیکوکار از ساعت ۳ الی ٦ بعد از ظهر روزیکشنبه شانزدهم فروردین ماه در مسجد لولاگر منعقد می باشد .

سپاه منصور . سرهنك گلکار . پرویز افشار پور . حاج‌مهدی آزادان .حاج‌علی‌خضرائی

خانواده های : نورمحمدیان . تفنگچی . بخشافر . رضوی . نفیسی . بخشائی. بازرگان شهمیرزائی .بهرامی . خداوردی . باستانی . اللهوردی . ایجادی . بکائی . فرازیان . پهلوانی توتونچیان . دفتری . بخشاء . طباطبائی .فیاض بخش . دکتر نجفی.پاك نشان

بانهایت تاسف و تاثر فوت مرحومه مغفوره **بانو زبیده نورمحمدیان** را به اطلاع کلیه فامیل ودوستان می رساند . مجلس ختم مردانه‌ازساعت ۳ الی ٦ بعد از ظهر روز یکشنبه ۱٦ فروردین ماه در مسجد لولاگر و مجلس‌ختم‌زنانه‌درهمانروز وساعت‌در منزل آقای حاج علیمحمد نورمحمدیان واقع در خیابان چهل متری نواب خیابان ساسان غربی شماره ۲۸۹ منعقد می باشد .

بعموم‌بازماندگان آنمرحومه مصیبت وارده‌را تسلیت میدهیم .

بانهایت تاسف فوت مرحوم **رحمت‌الله‌مولائی** کارمندبانك بازرگانی مرکزرا به اطلاع دوستان‌و خویشاوندان می رساند . مجلس ختم مردانه آن مرحوم روز یکشنبه ۱٦ر۱ر٤۳ از ساعت ۲ ونیم الی ۵ بعد از ظهر در مسجد موسی بن جعفر واقع در خیابان خواجه نظام‌الملك سه راه زندان‌انتهای کوچه اطهری و ختم زنانه در منزل شخصی آن مرحوم منعقد می باشد .

جواد محسنی . حاج غلامعلی محسنی.حاج محمد محسنی . اخلاق . پرویز مولائی . کاظم محسنی

بعموم بازماندگان آنمرحوم مصیبت وارده‌را تسلیت میدهیم .

درگذشت برادر عزیزم **آقای تقی‌آقا عاملی** را درمشهد مقدس باطلاع خویشان و دوستان میرسانم چون مجلس ختم درمشهد برگزارشده مجلس تذکری از ساعت ٤ تا ٦ بعداز ظهرروز یکشنبه شانزدهم فروردین‌ماه جاری در منزل جناب آقای حسین عاملی‌واقع درمیدان فردوسی کوی دکترعلوی منعقد خواهد بود .

دکتر باقر عاملی

به خانواده محترم عاملی بویژه آقای دکتر باقر عاملی وزیر محترم دادگستری مصیبت‌وارده را تسلیت میدهیم .

خانواده های :افصحی . مستقیم .شمس .سکوئی بنکدار . طاهرپور. سیدی . بشری . فداقی . احمدی . موحدی . شاکری . بهمرام . موحدیان مقدم . حسن زاده . فلاح . خاکی

بانهایت تاسف و تالم درگذشت مرحومه مغفوره **بانو خدیجه افصحی** والده آقایان حاج‌علی اکبرو حاج حسین و حاج عباس افصحی‌را به استحضار کلیه اقوام‌و آشنایان می‌رساند. مجلس ختم آنمرحومه از ساعت ۸ الی ۱۱ صبح روز دوشنبه ۱۷ر۱ر٤۳ در تهران مسجد حاج‌ابوالفتح میدانشاه منعقد روح آنمرحومه را شاد فرمائید .

بعموم بازماندگان آنمرحومه مصیبت وارده را تسلیت میدهیم .

بدینوسیله درگذشت مرحوم **سید عبدالله سید قریشی** بزرك خاندان را به اطلاع دوستان‌و آشنایان می رساند . مجلس ترحیم آنمرحوم روز دوشنبه هفدهم فروردین ماه از ساعت ٤ الی ٦ بعد از ظهر در مسجد اردبیلی هاواقع در چهارراه گلوبندك کوچه چال‌حصار و ختم زنانه در همان ساعت در منزل آنمرحوم واقع در خیابان سپه غربی بین چهارراه گلکار ووثوق کاشی ۲٦۰ منعقد خواهد بود .

حاجی سید فخرالدین سید قریشی . سید یونس راشدی . حاجی عبدالرحیم مولائی . دکتر ابوالفضل داور پناه . جواد محمودیان . حاج شکور مولائی . رفیع محمدی . حاج مختار بندری حاج میر هاشم اعتمادی . علی شکرالله زاده . سرگرد محمودیان . حاجی یحیی سیف الله زاده رحمن رحیمی . رحمن رائی زاده . جعفر خاك‌خواه جبار محمودیان . سید کریم سید قریشی .سعید لطیف سید قریشی . سعید هاشم سید قریشی

بعموم بازماندگان آنمرحوم تسلیت میدهیم .

بدینوسیله درگذشت **غلامعلی نامدار** کارمند عالی رتبه شهربانی کل را باطلاع عموم میرساند. مجلس ختم آن شادروان روز دوشنبه هفدهم‌ماه جاری از ساعت ۳ ونیم الی ۵ و نیم بعد از ظهر در مسجد مجد منعقد می گردد .

شهربانی کل کشور

خانواده های :**نامدار . قزل‌ایاغ . جوانشیر عسکری . نظیری . پورراد . شاهبیاتی . وزیری همدانی . ذوالفقاری . حق‌ستا . نظامی . دبیری. زمانی . فراهانی . هندسی**

فوت **غلامعلی نامدار** را به اطلاع دوستان و آشنایان می رساند مجلس ترحیم آنمرحوم از ساعت ۳ ونیم تا ۵ ونیم بعد از ظهر روز دوشنبه ۱۷ فروردین در مسجد مجد و ختم زنانه بعد از ظهر روز یکشنبه ۱٦ فروردین در منزل آنمرحوم واقع در خیابان شهناز کوی شروین برگزار می شود .

عذرانامدار . دکتر مهدی نامدار . محمدنامدار غلامحسین نامدار . حوری نامدار . پری نامدار . هادی نامدار .احمد نامدار . دکتر مصطفی‌نامدار مرتضی‌نامدار

بعموم بازماندگان آنمرحوم مصیبت وارده‌را تسلیت میدهیم .

افسران ودرجه داران دژبان قرارگاه کل شهادت سروان **ناکام جمشید سلیمانلو** آجودان دژبان را به خاندان محترم سلیمانلو تسلیت‌عرض نموده صبر و شکیبائی بازماندگان آن شادروان را از درگاه حضرت احدیت مسئلت می نماید .

فرمانده دژبان قرارگاه کل سرلشگر امیرصادقی

خانواده های :سلیمانلو محب . خسروی . سیاهپوش . اعتماد زاده . لنکرانیان . مهر علی طاهری .سادات منصوری . ضیائی . مشایخ کامکار .ممشلو . امانی . سنگول . پیکرنگار و مسعود نیا با کمال تاسف شهادت افسر ناکام **سرکار سروان جمشید سلیمانلو** آجودان تیمسار فرماندهی دژبان قرارگاه کل‌را به اطلاع اقوام و دوستان می رسانند مجلس ترحیم فقید سعیدروز دوشنبه ۱۷ر۱ر٤۳از ساعت ۹ تا ۱۱ صبح در مسجد مجدو ختم زنانه عصر همانروز از ساعت ۱۵ تا ۱۸ در منزل آقای عباس محب واقع درخیابان رامین (مقابل بیمارستان مهر) دست چپ کوچه سوم پلاك ۹ منعقد می باشد .

حادثه ناگوار را به خانواده محترم آنمرحوم به ویژه بازماندگان تسلیت می دهیم .

سپاسگزاری

ازتیمساران معظم وهمکاران عزیزودوستان وآشنایانی که با تشریف فرمائی خود در مجلس ختم مرحوم **سید محمود جزائری** با بازماندگان آن مرحوم اظهارهمدردی وتفقد فرموده اند بدینوسیله سپاسگذاری نموده چنانچه بعلت تالمات روحی در شرفیابی بمنظور عرض تشکر تاخیری حاصل شود استدعای عفو دارد .

سرگرد محمود ناظمی

بدینوسیله از کلیه بستگان و دوستان و سروران عزیزی که در فقدان مرحوم **سرهنك نظام‌الدین نافذ** حضورا و تلگرافا و با درج آگهی در جرائد اظهار تسلیت و همدردی فرموده‌اند نهایت تشکرو امتنان را داریم و چنانچه به‌علت تالمات روحی در عرض تشکر حضوری تاخیر شود پوزش می طلبیم .

خاندان نافذ

البقاءلله وحده

فوت مرحوم مغفور طوبی‌مکان **حاج‌اسمعیل سرمدی** تاجر خمینی را که از مردان خیر خمین بوده‌اند درتهران باطلاع عموم خویشان ودوستان و آشنایان خاندان سرمدی میرساند مجلس ختم آنمرحوم از طرف خاندانش روز یکشنبه ۱٦ فروردین از ساعت ۳ ونیم الی ۵ ونیم بعد از ظهر در مسجد ارك منعقد است . مومنین عزیزالقدر برای طلب مغفرت وشادی‌روح آنمرحوم وتسلیت ببازماندگان شرکت خواهند فرمود .

الاحقر حاج میرزا خلیل کمره ای

بانهایت تاسف وتاثر درگذشت مرحوم **حاج اسماعیل سرمدی خمینی** را در تهران به اطلاع عموم خویشاوندان و آشنایان می رساند مجلس ختم آنمرحوم روز یکشنبه ۱٦ فروردین از ساعت ۳ ونیم تا ۵ ونیم بعد از ظهر در مسجد ارك و مجلس ختم زنانه بعد از ظهر همان روز درمنزل شخصی واقع در نارمك بالای فلکه هفت حوض خیابان وحید شرقی و ضمنا از ساعت ۳ تا ٦ بعد از ظهر روز دوشنبه ۱۷ فروردین در ارك و روز سه شنبه ۱۸ فروردین قبل از ظهر در مسجدجامع خمین مجلس ختم برگذار می شود .

حاج ابراهیم سرمدی . محمد سرمدی . مدیر داروخانه پاستور ارك . محمد کاظم سرمدی . محمد صادق سرمدی . عبدالله سرمدی . عباس سرمدی .یدالله سرمدی . حاج جواد سرمدی . دکتر رمحمد مهدی سرمدی . محمد نبی سرمدی . حاج محمود سرمدی . اسدالله صابری . غلامرضا صابری . غلامحسین صابری . محمد صابری . حاج محمد نبی مستوفی . دکتر عبدالغفاراحمدی سید حسین هدایتی . حاج احمد آقا شاکری . مهندس محمود شاکری . مهدی شاکری . علی اصغر سرمدی . علی اکبر سرمدی . مرتضی سرمدی . محمود سیدین

به خانواده محترم آنمرحوم بویژه بازماندگان مصیبت وارده‌را تسلیت میدهیم .

بانهایت تاسف فوت مرحومه مغفوره **بانو پاملا یراقچیان** همسر سرکار سروان یراقچیان‌را به اطلاع دوستان و آشنایان می رساند مجلس ترحیم آنمرحومه فردایکشنبه ۱٦ فروردین ماه ازساعت ۹ الی ۱۱ در مسجد حاج حسن واقع در خیابان ارامنه برگزار خواهد شد .

سروان احمد یراقچیان . محمد حسن یراقچیان . محمد جعفر یراقچیان

بعموم‌بازماندگان آنمرحومه مصیبت وارده‌را تسلیت میدهیم .

حل مسائل

فیزیك ومکانیك

برای سال ششم طبیعی وریاضی و کنکوردانشکده‌ها

تالیف آقایان :علی انزابی ،اکبر پیروی ،عطاءالله تبریزی، حبیب‌الله معلم (شامل ٤۹۹ مسئله وحل آنها بانضمام مسائل امتحانات نهائی ـ در ٤٦۰ صفحه ببهای ۱٤۰ ریال) منتشر شد.

موسسه انتشارات امیر کبیر

یك خبر مهم مطبوعاتی

حراج انواع کتب نفیس بزبانهای فارسی ـ روسی ـ انگلیسی ـ فرانسه ـ ارمنی باتخفیف صدی پنجاه تا پایان فروردین در بنگاه مطبوعاتی گوتنبرك خیابان منوچهری ادامه خواهد یافت.

تاراس بولبا

شاهکار جاویدان نیکلای گوگول نویسنده نامدار روس

داستان واقعی و تاریخی وشیرین خواندنی که هیچگاه فراموش نمیشود منتشر شد .

انتشارات پیروز شاه‌آباد و تمام کتابفروشیهای تهران وشهرستانها وروزنامه فروشها

دکتر یحیی شهردار متخصص جهاز هضم

از بیماران محترم متمنی‌است که برای مراجعه به‌مطب ۲٤ ساعت قبل طرف صبح توسط تلفن ۳۷۰۳۵ وقت بگیرند

شاه‌آباد ـ خیابان باغ سپهسالار ـ شماره ۱۵٤

۱ـ۱۲ آ ـ ٤۳۲۲۸

پنج رساله درحج وقبله

«گلی که علی برسر کعبه زد»

تالیف حضرت آیة‌اله العظمی

حاج میرزا خلیل کمرهٔ

منتشرشد محل انتشار مطبوعاتی عطائی

۱ـ۲ آ ـ ٦۸٦

برای مطالعه

وبرای هدیه وجایزه وعیدی ، بهترین کتابها وزیباترین کتاب ها همیشه ازانتشارات امیر کبیر انتخاب می‌شود .

دکتر معانی

امراض مقاربتی ـ مجاری ادرار ـ معالجه‌قطعی سوزاك تازه و کهنه ـ ورم پرستات و سستی و ناتوانی ـ ضیق مجرا ـ خیابان فردوسی مقابل بانك ملی مرکز.

درمان قطعی سوزاك حاد ومزمن و تقویت قوای تناسلی دکتر عباس جنابزاده دارای گواهینامه ازدانشکده طب فرانسه ـ خیابان منوچهری مقابل کوچه ژاندارك اول کوچه مهر صبح وعصر .

دکتر دانشگر

امراض مقاربتی وجلدی وسوزاك تازه وکهنه ورم پروستات ضیق مجرا . سستی وبواسیر امراض زنانه و نازائی خیابان سپه مقابل پستخانه ۳۰۲٤۱٦

کلاسهای جدید کنکور پزشکی، داروسازی، دندانپزشکی وفنی

گروه فرهنگی هدف

از روز دوشنبه ۱۷ر۱ر٤۳ دائر میگردد

نشانی: خیابان پهلوی جنب کلانتری مرکز تلفن ٦٦۸۲۳

بیماریهای آمیزشی ـ مجاری ادرار ـ سستی وناتوانی مردان خیابان صفی‌علیشاه ـ دکتر یحیی صدری .

موسسه زبانهای خارجی

وابسته بانجمن زباندانان اروپا

طبق تقاضای عده‌ای از دانشجویان با افتتاح دپارتمان طراحی و خیاطی بامتد گرلاوین وکالج هنرهای زیبای لندن موافقت گردیده داوطلبان میتوانند برای کسب اطلاعات وثبت نام به خیابان شاه ساختمان آلومینیوم طبقه پنجم شماره ۵۲۱ مراجعه فرمایند . تلفن ٦۰۸۲۹

کلاسهای کنکور

بوسیله تدریس در آموزشگاه ـ از طریق مکاتبه

در آموزشگاه های خزائلی برای بانوان و آقایان کلاسهای کنکور برای رشته های حقوق و پزشکی و فنی و علوم و ادبیات و کشاورزی دایر است .

کسانی که برای آنان امکان حضور در کلاس نباشد می‌توانند بوسیله مکاتبه با آموزشگاه مربوط شوند و دروس لازم را فرا گیرند .

نشانی خیابان شاه‌آباد ـ کوچه ظهیرالاسلام

تلفن ۳۸٤۹۳ ـ ۳۷۲٦۷

تاریخ اختراعات

تالیف وترجمه : آقای محسن جاویدان

با مقدمه آقای دکتر شاپور راسخ دانشیاردانشگاه

کتابی که ..سیر تمدن بشر را اززمان اختراع چرخ تا مغز الکتریکی بازبانی شیوا برای شما شرح میدهد. تاریخ اختراعات در ۳٦۲ صفحه با چاپ و جلد ممتاز ۲۰۰ ریال .

شرکت نسبی اقبال وشرکاء ـ خیابان شاه‌آباد

۱ـ۲ آ ـ ۵۰۸

عالم آرای نادری

تالیف محمد کاظم

در ۸۰۰ صفحه بقطع بزرك باکاغذ اعلا و جلد طلاکوب چاپ مسکو (به نصف قیمت ۱۲۵ ریال) در بنگاه مطبوعاتی گوتنبرك خیابان منوچهری بفروش میرسد .

این کتاب یکی ازمهمترین آثار تاریخ قرن ۱۸ میلادی ایران است که از روی نسخه منحصر بفردی که درانستیتوی خاورشناسی آکادمی علوم اتحادشوروی نگهداری میشده وشامل اسناد ومدارك حقیقی وقیمتی زیاد وگوناگونی میباشد در مسکو چاپ شده علاقمندان شهرستانها باارسال ۱۲۵ ریال کوپن پستی می‌توانند کتاب فوق را درخواست فرمایند.

۱ـ۲ آ ـ ٦۸۰

پس ازسه روز شورش علیه پرزیدنت گولارت رئیس جمهوری دست‌چپی برزیل:

حکومت برزیل باکودتای نظامی سرنگون شد

رئیس جمهور مستعفی فرار کرد وارتش براوضاع مسلط گردید

امریکا بیدرنك پشتیبانی خودراازرژیم تازه برزیل اعلام کرد

ریودوژانیرو ـ ۳ آوریل

وزارت جنك برزیل اعلام کرد که پرزیدنت «گولارت» زیر حمله شورش نظامی ـ سیاسی بزرگی که علیه رژیم او آغاز شده بود استعفا داده ومازیلی رئیس مجلس نمایندگان بموجب قانون اساسی بلافاصله کفالت ریاست جمهوری را به عهده گرفته است.

شایع است که گولارت که‌از ۱۹۶۱ رئیس جمهور برزیل بود کشور را ترك گفته است . گولارت که ابتدا در برابر شورش ارتش دوم برزیل مقاومت میکرد وقتی‌که ارتش چهارم نیز بمخالفت او برخاست و بسوی ریودوژانیرو حرکت کرد وهمچنین لااقل هشت ایالت برزیل علیه او بشورش برخاستند استعفاداد.

بلافاصله پس ازاستعفای این‌رئیس جمهور دست چپی جشنهای پیروزی در خیابانها آغاز شد ومقارن باآن تظاهراتی نیز بنفع رئیس جمهوری مستعفی انجام شد .

● **ناپدید شد**

قبل‌از استعفای گولارت اعلام‌شدکه وی ازریودوژانیرو به‌برازیلیا گریخته است. گولارت هنگامی از پایتخت گریخت که‌ارتشهای شورشی که او را متهم به‌سوق دادن برزیل بسوی کمونیسم میکردند ، وبه‌نزدیکیهای ریودوژانیرو رسیده بودند .

گولارت ، در برازیلیا که محل استقرار ارتش سوم است بمذاکره با فرماندهان ارتشی پرداخت اما وقتی آنها نیز حاضر نشدند ازوی‌پشتیبانی کنند ناپدید شدو هنوز محل دقیق اقامت اومعلوم نیست .

روزگذشته وقتی شورش ارتش‌دوم علیه گولارت اعلام‌شد طرفداران اوبه خیابانها ریختند وبه‌تظاهرات پرداختند و وقتی پلیس درصدد مقابله‌با آنها برآمد طبق گزارشهای تاییدنشده چند نفر کشته وزخمی گردیدند .

● **اولین فرماندار**

هنوزاندکی از شورش ارتش دوم نگذشته‌بود که‌اعلام شدارتشهای دیگر وگروههائی از ملوانان نیز بشورشیان پیوسته‌اند. در این موقع فرماندار «میناس‌گریاس» اولین فرماندارایالتی بود که شورش کردو برکناری گولارت را خواستار گردید .

باتوسعه شورش ، زدوخورد بین طرفداران و مخالفان گولارت درشهر ریودوژانیرو آغاز شد . مخالفان یك ساختمان سه طبقه راآتش زدند و فدراسیون کارگران که بزرگترین سازمان اتحادیه های برزیل است‌به دفاع‌از «گولارت» اعلام اعتصاب نمود.

درزدوخورد های پایتخت بیش‌از ۲۰ نفر کشته شدند اماچون واحد های ارتش مرتبا پیوستگی خودرا بشورش اعلام میداشتند طرفداران «گولارت» پس‌از سه روز مبارزه کاری ازپیش نبردند تاآنکه دیروز صبح رسماسقوط حکومت گولارت وریاست جمهوری مازیلی اعلام گردید . مازیلی که رئیس مجلس نمایندگان بوده است طبق قانون اساسی اولین کسی است که‌پس‌از برکناری ریاست جمهورجای اورا میگیرد .

● **همسر وفرزندان**

درجریان‌مقاومت گولارت‌بارهاواحدهای شورشی‌پیروزی کامل‌خود را‌اعلام کرده بودند اما گولارت ادعاهای آنها را مسخره میکرد ومیگفت باقدرت متحد کارگران ونظامیان وفاداربه حکومت شورشیان راسرکوب خواهد نمود . اماوقتی مقاومت دریایتخت رابیفایده دید به برازیلیا گریخت . درفرار گولارت از ریودوژانیرو همسر و دو فرزند گولارت همراه‌او بودند .

آخرین گزارشی که‌بعد از خارج شدن گولارت‌از برازیلیا دردست‌است گزارش فرماندهان قوای شورشی پیروزمند است که میگویند وی به آرژانتین گریخته‌وتقاضای پناهندگی سیاسی نموده است امامقامات ایالت مرزی برزیل و آرژانتین میگویند گولارت وارد ایالت آنها نشده است، وپاسداران مرزی ممکن نبوده است بگذارند اوپنهانی وارد آرژانتین‌شود.

براوضاع مسلط هستند .

مقامات ارتشی اعلام کردند که‌براوضاع مسلطند و وضع ریودوژانیرو سایر شهرهای مهم برزیل آرام است .

تعدادی از مقامات کشوری وافسران طرفدار گولارت توقیف شده‌اند .یکی ازاین افراد ژنرال «فریرا» می‌باشدکه به «مارشال سرخ» معروف بود و ریاست کمپانی انحصاری دولتی نفت برزیل رابعهده‌داشته است . فرمانده ارتش‌سوم که ازطرفداران گولارت‌بود نیز توقیف شده‌است .

بعدا اعلام شدکه‌ارتش درسراسر کشور دست‌به توقیف هواداران گولارت زده است ازجمله درشهر «رسیف» شهردار توقیف گردید .

درمونته ویدئو پایتخت اوروگوئه رادیوی شهراعلام کرد که خانم‌ماریا گولارت‌همسر پرزیدنت سابق‌باهواپیما وارد این‌شهرشد و دوکودکش نیز همراه او بودند .

خلبان هواپیمای مزبور گفت‌رئیس جمهور خاك برزیل را ترك نکرده است .

خانم گولارت گفت همسر من در برزیل استومابزودی بیکدیگرخواهیم پیوست. از خانم گولارت سئوال شد درکجا بهم خواهید پیوست ، جواب‌داد «البته در اوروگوئه».

مقاومت میکنند

گزارشهائی که از نقاط مختلف برزیل میرسد حاکی‌است که‌باوجود تسلط واحدهای ارتشی در شهرهای مهم درنقاطی نیزهنوز هواداران‌گولارت بمقاومت در برابرشورشیان ادامه می‌دهند .

ازجمله درسانتاماریا دوواحدارتشی که‌هنوز بگولارت وفادارند همراه‌مردم باشورشیان مبارزه میکنند .

درپورتوالگره تظاهرات بطرفداری‌از گولارت جریان دارد زدوخورد هائی‌بین پلیس و تظاهر کنندگان درگرفته است. دولت جدید بسرعت نیروهای ارتشی رابرای آرام کردن وسرکوبی هواداران گولارت بنقاط مختلف کشور اعزام میدارد.

● **وزیر جنك تازه**

ژنرال ارتور کوستاسیلدا که در کودتای اخیر برزیل نقش مهمی را عهده‌دار بوداز طرف مازیلی رئیس جمهور جدید برزیل بسمت وزارت جنك تعیین شد .

● **پشتیبانی امریکا**

دولت امریکا بفوریت رژیم جدید برزیل را برسمیت شناخت و از سرنگون کردن گولارت و استقرار حکومت جدیدکه«طبق قانون‌اساسی» انجام گرفته پشتیبانی نمود.

پرزیدنت جانسون در پیام‌تبریکی به مازیلی رئیس جمهور جدید برزیل که در عرض چند ساعت پس از روی کارآمدن مازیلی فرستاده شد این مطالب را اعلام کرد.

جرج‌بال معاون‌وزارت خارجه‌امریکا حوادث برزیل را«نه یك کودتای عادی بلکه واقعه قابل ملاحظه ای» تلقی نموده و گفت نیروی متحد ارتش و کنگره وایالات گولارت را برکنارنمود تا حقوق قانون اساسی را حفظ‌کنند واقدامات اوراکه‌مخالف قانون‌اساسی بود باطل نمایند . جرج بال گفت با این وجوداصلاح‌وضع اقتصادی‌برزیل بادشواریهای فراوان مواجه است و امید است که حکومت جدید ازعهده آن برآید .

پیام جانسون واظهارات دین‌راسك وجرج بال جای شکی باقی نگذاشته است که امریکائیها از رهبران دولت جدید راضی هستند وتصور میرود که‌پرزیدنت مازیلی بتواند کشور را از راه افتادن بزیر تسلط کمونیست راضی هستند .

تنها نگرانی امریکائیها از آنست که‌حکومت‌گولارت که‌جدا مورد‌پشتیبانی اتحادیه‌های کارگری‌بوده‌و بیشترشان تحت‌رهبری‌کمونیستها هستندحوادثی در کشور ایجاد کنند .

● **مخالفت کمپانیهای نفتی**

روزنامه ترود چاپ مسکو نوشت که علت تغییرات اخیربرزیل مخالفت کمپانیهای نفتی با اصلاحات‌اجتماعی است که از طرف گولارت بعمل‌میآید.

ترود میافزاید : ملاکان بزرك که چهار پنجم اراضی برزیل را دردست دارند الهام بخش وسازمان دهنده کودتای ضد گولارت بوده‌اند.

روزنامه‌روسیه‌شوروی نوشته‌است فشار ایالات متحده نیز باعث‌اخراج گولارت شد و شورشیان امیدوارند از حامی‌خودیعنی امریکا کمك‌دریافت کنند .

روزنامه‌ایزوستیا مینویسد:مقامات امریکائی این نکته را پنهان نمیکنند که بعضی از محافل امریکا درسازمان دادن شورش برزیل دست داشتندو

دریاسالار باروس
یکی از رهبران شورش برزیل

● **شورای محرمانه**

خبرگزاری تاس اعلام کرد که کودتای برزیل را امریکائیان تدارك دیده‌اند و آنرا رهبری کردند . خبر گزاری رسمی شوروی در این مورد مقاله‌ای راکه دو روز قبل درمطبوعات امریکا درج گردید ذکر کرد . در این مقاله گفته شده بود بعد ازآنکه نظامیان حکومت را در برزیل در دست گرفتند امریکا نباید فورارژیم جدید را برسمیت بشناسد . خبر گزاری تاس به مقاله دیگری از جراید امریکا اشاره نمودکه در آن گفته شده بود شورش برزیل از یك سال قبل توسط یك شورای محرمانه برزیلی که بایکی از اعضای خود در واشنگتن تماس نزدیك داشت تدارك دیده شده بود . خبر گزاری تاس گفت هر زمان که شورش‌واقعی در هر کشوری روی دهدوزارت امور خارجه آمریکا فورا باتباع امریکائی دستور میدهد خاك آن کشور راترك کنند چه شدکه در مورد برزیل‌چنین دستوری صادر نشد ؟

ژنرال فیلیپو
فرمانده ارتش چهارم و رهبر نظامی شورش

هنوز هم‌نقش خودرادر تحکیم‌کودتای برزیل ایفا میکنند .

● **نازیسم برزیل**

رادیو مسکو طی تفسیری‌پیرامون بحران برزیل گفت نازیسم برزیل آشکارا علیه‌حکومت پرزیدنت گولارت شورش کرد. رادیو مسکو افزود تصمیم پرزیدنت گولارت در تحکیم اقتصاد ملی با خشم محافل ارتجاعی روبروشد وسرانجام این‌محافل دست به‌کودتا زدند .

رادیو مسکو افزود مرتجعین برزیل این کشور را در آستانه جنك داخلی قرار دادند .

کارلوس لاسردا
رهبر سیاسی شورش برزیل

ها که گولارت بدانسو رهبریش میکرد بیرون بکشد .

امریکائیها همچنین از قدرت نیرو های ضد کمونیستی برزیل که‌گولارت را مجبور کرد از ریودوژانیرو به برازیلیا واز آنجا به پورتوآلگره در برزیل جنوبی‌وازآنجا بسوی اوروگوئه وسپس بطرف مقصد نامعلومی بگریزد

● **کودتا در برزیل**

سرانجام پس از سه روز مقاومت در برابر شورش ، پرزیدنت گولارت رئیس‌جمهوری برزیل که پشتیبانی ارتش را تقریبا بطور کلی از دست‌داده بودناگزیر از استعفا گردید ، ورژیم تازه‌ای دراین کشور که‌طی ماهها آخرحکومت گولارت بطورآشکار تمایل به چپ‌پیدا کرده بود، روی‌کار آمد .

دولت‌امریکا بیدرنك رژیم‌تازه‌رامورد پشتیبانی قرارداد و بااین ترتیب بزرگترین کانون‌خطری‌که پس‌ازکوبا برای‌دولت ایالات متحده درقاره‌امریکا ، میرفت‌دردسری‌بزرك ایجاد کند، فعلا ازبین رفت .

حوادث آینده نشان خواهدداد که رژیم‌تازه در حفظ آرامش و ثبات‌درکشور وبهبود وضع اقتصادی مردم‌تاچه حدپیروز خواهد شد .

● **نطق سوسلف**

انتشارنطق مهم میخائیل سوسلف دبیر و تئوریسین‌حزب‌کمونیست شوروی سکوت ششماهه‌این دولت رادربرابر حملات‌چینی‌ها که در هفته های‌اخیر لحن‌بیسابقه‌ای پیداکرده‌بود شکست .

بدنبال آن خروشچف نخست وزیر شوروی نیز مهر سکوت از لب‌برداشت وطی دوسخنرانی مهم دربوداپست شدیدا روش چینی‌هارا محکوم‌کردو همانطورکه پیش‌بینی میشد مبارزه مسکو و پکن وارد مرحله کاملاجدی خود گردید .

قرائن‌نشان میدهدکه تاکنون نظریه خروشچف درمیان احزاب کمونیست‌جهان ازپشتیبانی بیشتری برخوردار استولی تکلیف قطعی اختلافات دوکشور ظاهرا در کنفرانس سران احزاب کمونیست جهان روشن خواهد شد .

● **شورای امنیت**

شورای امنیت سازمان ملل‌متحد شکایات متقابل یمن وانگلستان رااز یکدیگر طی دو شب‌اخیرمورد‌رسیدگی قرارداده است.دول‌عربی طی‌قطعنامه‌ای خواسته‌اندکه اقدام انگلستان در مورد بمباران یمن‌محکوم گردد ولی تکلیف این قطعنامه‌و سرنوشت بحران هنوز روشن نیست و تاحدود زیادی بستگی به‌تصمیم شورای امنیت خواهد داشت .

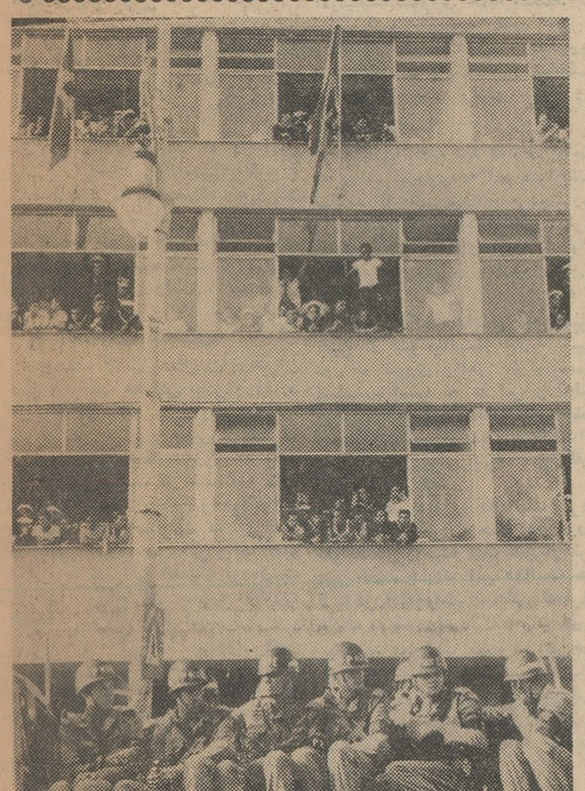

درابتدای شورش برزیل افراد نیروی دریائی طرفدار گولارت و افراد نیروی زمینی مخالف وی بودند . این‌عکس‌افراد نیروی دریائی رانیز حالیکه در مرکز تجمع‌خودتوسط سربازان‌نیروی‌زمینی خلع سلاح‌و محاصره شده‌اند ملاحظه میکنید .

دین راسك وزیرامورخارجه امریکا طی‌مصاحبه مطبوعاتی‌خودگفت:

امریکا بارهبران تازه برزیل همکاری میکند

● بین امریکا وپاناما برسر مسئله کانال توافق شده ودو کشور دوباره روابط سیاسی برقرار میسازند

واشنگتن ـ ۳ آوریل ـ خبرگزاری فرانسه ـ دین راسك‌وزیر امورخارجه امریکا طی یك کنفرانس مطبوعاتی گفت امریکا حاضر است با رهبران تازه حکومت برزیل‌همکاری نزدیك کند و باین کشور کمك های لازم را برای توسعه اجتماعی و اقتصادی آن بعمل آورد .

وی گفت وقایع برزیل ناشی از نگرانی است که از چند ماه قبل در کنگره آن کشور و بین حکمرانان ایالات از تمایلات رژیم گولارت بوجود آمده‌بود. تمایلاتی که‌اصول دموکراسی برزیل‌را بخطر انداخته و بعید بنظر میرسید که تا قبل از انتخابات ریاست جمهوری برزیل حکومت جدید سیاست قطعی کشور را تعیین کند .

بهر حال آنچه در برزیل روی‌داد در چهارچوبه قوانین اساسی آن کشور بود و نباید بهانه‌ای برای سایرکشور های‌امریکای لاتین‌جهت برپا کردن کودتا گردد .

● **سلاحهای اتمی**

دین راسك سپس به پراکندگی سلاحهای اتمی اشاره نموده و گفت امریکا با چهار قدرت دیگر اتمی موافق است که سلاح های اتمی را در اختیار سایر کشورها قرار ندهد.

دین راسك افزود از آنجا که الحاق چین کمونیست باین قرارداد در شرایط کنونی غیر ممکن است انعقاد چنین قرار دادی با شوروی فعلا امکان پذیر نیست.

دین راسك سپس بمسائل زیر اشاره نمود .

۱ـ پاناما ـ امریکا وپاناما جهت مذاکره پیرامون رفع اختلافات موجود توافق کرده‌اند و بین دو کشور روابط سیاسی دوباره‌برقرار میشود .

۲ـ گزارش سوسلف ـ دین‌راسك در مورد گزارش سوسلف گفت امریکابادقت‌خاصی گزارش‌سوسلف را پیرامون اختلافات چین وشوروی مطالعه و بررسی میکند . امریکا توجه خاصی به نتیجه مشاجره طرفداران نظریه همزیستی‌مسالمت‌آمیزو مخالفین آن‌در جهان کمونیست دارد.

بقیه در صفحه ٤

کودتاهای ضد کمونیستی آمریکای لاتین

واشنگتن ـ درعرض یك سال اخیردولتهای پنج‌کشور از ۲۰ کشور امریکای لاتین درنتیجه کودتای نظامی تغییر یافتند . درتمام این کودتا ها کودتاچیان بعنوان مبارزه‌با کمونیسم دست‌بکار شدند .

درگواتمالا

۳۰مارس ـ افسران ارتش فونتاس رئیس‌جمهور گواتمالا راخلع کردند واورا متهم ساختند که‌کشور را بسوی‌کمونیسم میبرده و یك هیئت نظامی امور کشور رادردست گرفت .

در اکوادور

۱۱ژوئیه ـ یك‌گروه نظامی پرزیدنت«کالوس آروزمتا» رئیس جمهور اکوادور راپس‌از آنکه در ضیافتی مشروب خورده و مست‌بازی درآورده بودبرکنار کردند. ادعای کودتاچیان این‌بود که‌اوبا مست‌بازی آبروی کشوررا میبرد وباکمونیستها همدردی میکند .

در دومینیکن

۱۰سپتامبر ـ بوش‌رئیس جمهوری دومینیکن‌برکنارشد ویك‌حکومت موقتی جای اورا گرفت . اتهام بوش که‌اولین رئیس جمهور انتخابی کشوربود سوق‌دادن کشور به‌هرج‌ومرج وکمونیسم بشمارمیرفت .

در هندوراس

۱۵اکتبر ـ کودتائی‌تحت‌رهبری‌سرهنك آرلاتودولت پرزیدنت‌مورالس رئیس جمهوری هندوراس راسرنگون کرد اتهام مورالس این بود که نسبت‌به کمونیست هابردباری و تحمل‌نشان میدهد .

سرانجام برزیل

وبالاخره ۲آوریل ـ که‌حکومت پرزیدنت گولارت باتفصیلی که‌در همین شماره داده‌شد باتهام کشاندن کشور بسوی سلطه کمونیستها سرنگون شد .

در این هفته ....
آخرین و بهترین فیلم جینالولوبریجیدا
محصول ۱۹٦٤

بزودی در چند سینمای بزرك پایتخت
فیلم نسل ها ... فیلم قرنها

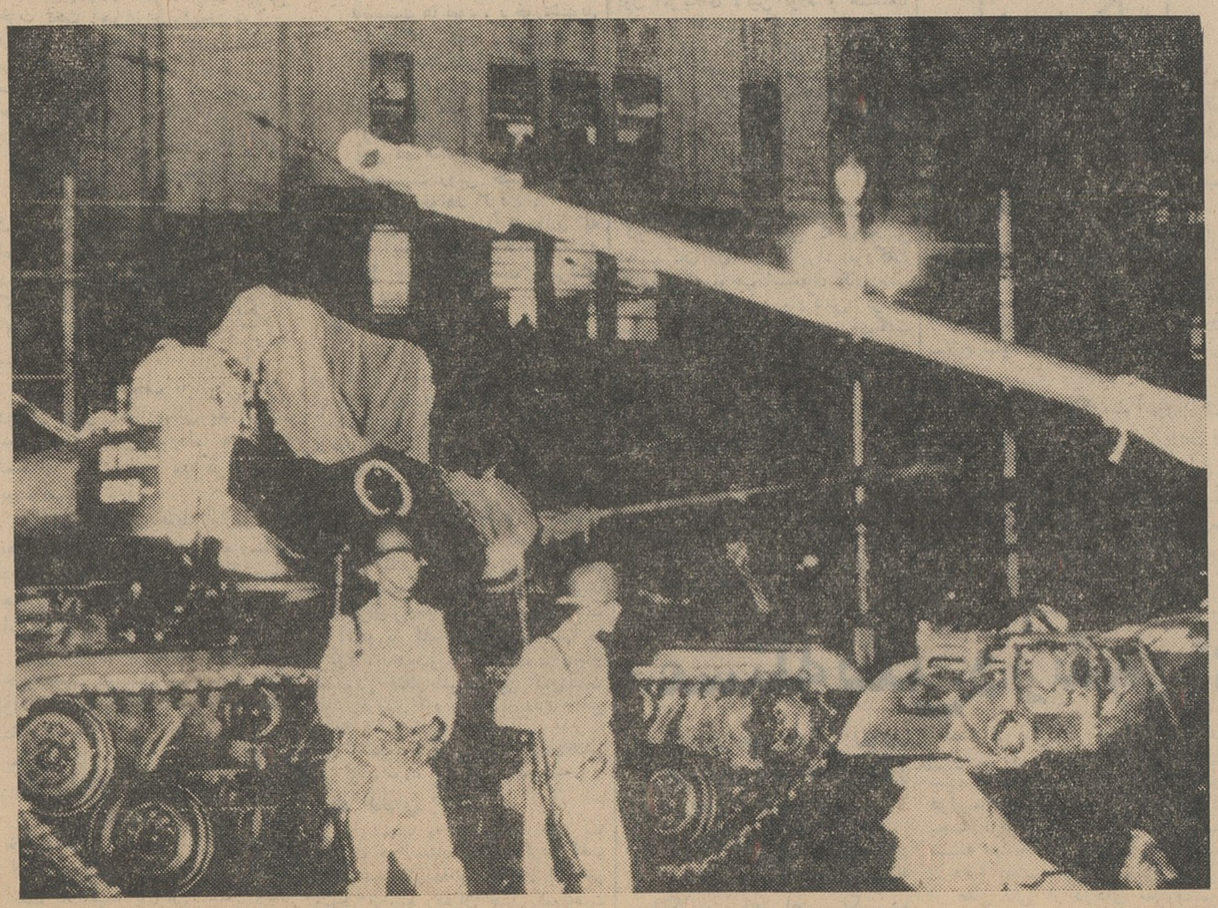

قسمتی از تانکهای ارتش برزیل جلوی‌عمارت‌وزارت‌دفاع این‌کشور درتمام مدت شورش بحال‌آماده‌باش‌درآمده بودند

خروشچف رسما چین را بخیانت متهم کرد

مسکو - ۳ آوریل

شوروی امروز پس از شش مــاه سکوت رسما حمله شدیدی به سیاست پکن ورهبران آن شروع کرد و درعین حال خواستار کنفرانس سران کمونیست جهان شد.

میخائیل سوسلف دبیر کمیته مرکزی حزب کمونیست شوروی طی نطقی که در روزنامه پراودا منتشر شد و هفت صفحه آن روزنامه را اشغال کرده به‌چین کمونیست حمله کرد.

علاوه براین روزنامه پراودا درسر مقاله‌ای ضمن حمله به چین نوشت که رهبران چین در مبارزه علیه جنبش جهانی کمونیسم همه حدود را زیرپا گذاشته‌اند وبهمین جهت کمیته مرکزی تصمیم گرفت نطق سوسلف رامنتشر کند. زیراچینی‌ها به تهدید و شانتاژ احزاب مارکسیست لنینیست جهان پرداخته‌اند.

خروشچف نخست وزیرشوروی نیز برای نخستین بار در بوداپست علنا به چینی‌ها حمله کرد.

● **ستیزه آشکار**

سوسلف در نطق خود گفته است که چینی ها علیه خط مشی احزاب کمونیست به‌ستیزه آشکار دست‌زده وروابط اقتصادی خودرا با کشور های برادر محدود کرده‌اند زیرا آنها میخواهندمانندارباباندر اردوی سوسیالیسم فرمانروائی کنند ، و نظریات خودرابدیگران تحمیل‌نمایند. آنها در حالیکه از روابط بازرگانی شوروی باغرب انتقاد میکنند، خود تلاش تب آلودی‌برای برقراری‌روابط اقتصادی بافرانسه انجام میدهند.

آنها در کنفرانس ۱۹۶۰ احزاب کمونیست کوشیدند اختلافات عقیده‌ای را شدیدتر نمایند

● **سوء تعبیر**

صلح دوستی چینی‌ها چیزی جز نقاب برنیات واقعی آنها نیست که از طرف افکار عمومی جهان محکوم شده است مردم آسیا وآفریقا و آمریکای لاتین نیات واقعی آنهارا درك میکنند ومیدانند که در حال حاضر امکانات اقتصادی اردوی سوسیالیسم به‌آنجارسیده که‌بتواند به ملل تازه باستقلال رسیده کمك کند . اما چینی‌هااین کمکهای‌اردوی سوسیالیسم راسوء تعبیر کرده می‌خواهند این ملل را تابع نقشه‌های خودخواهانه رهبران خویش بنمایند.

● **اقدامات مختلف**

سوسلف گفت‌از سال۱۹۵۸رهبران چین اقدامات مختلفی بعمل‌آورده‌اند تاروابط دوستانه چین وشوروی را بهم بزنند . مبلغین چینی از یکطرف میکوشند قطع کمك شوروی به چین را، که خود باعث آن شده‌اند، علت اشکالات اقتصادی چین وانمودسازند واز سوی دیگر میگویند که این کمك هاناچیز بوده است . اگر واقعا کمك های مابه چین بی اهمیت بوده‌است پس چرا قطع آن سبب اشکالات اقتصادی چین شده است ؟

بعد از سال ۱۹۵۸ رهبران چین شرایطی برای کارشناسان شوروی بوجود آوردند که ادامه اقامت آنها در چین تحمل ناپذیر بود .

درآن سال که چینی ها «جهش-بزرك»خودراشروع کرده بودندشوروی به آنها اندرزداد که مشکلات اقتصادی خود را در طرح برنامه اقتصادی در نظر بگیرند.امااین نصایح بگوش آنها نرفت و درنتیجه شکست های بزرگی به اقتصاد چین وارد شدکه بقیمت جان گروهی از مردم چینی تمام شد.

● **نتوانستند ادامه دهند**

در سال ۱۹۶۰ آنها شروع به‌تبلیغ کارشناسان‌شوروی‌کرده ومیکوشیدند آنهارا برضد دولت‌شوروی برانگیزند مراقبت‌در جزئیات‌اعمال کارشناسان، تفتیش اموال و خانه‌های آنها ازطرف مقامات چینی چنان شدید شد که دیگر این کارشناسان نتوانستند بکار ادامه دهند .

سوسلف رهبران چینی هارا متهم کرد که میخواهند دور مردم چینی نرده کشیده آنهارا ازمردم اردوی سوسیالیسم جداکنندزیراآنها ازمردم خود میترسند ونمیخواهند این‌مردم پیشنهاد شوروی را در باره حل اختلافات بشنوند و چون نمیتوانند سطح زندگی مردم رابالا بیاورند به حمله به‌دولت شوروی دست میزنند تا افکار عمومی را از علل واقعی شکست اقتصادی خویش منحرف نمایند .

● **سخنان نامردانه**

آنها میگویند بهبود سطح زندگی مردم شوروی را بورژوا کرده است پشت سر این سخنان نامردانه تحقیر آنها نسبت به احتیاجات انسان و اصول جامعه سوسیالیستی که‌هدفش برآوردن نیازمندیهای بشر است نهفته است .

آنها در عین حال که به دستور-العملهای کنگره های ۲۰ و۲۲ حزب کمونیست شوروی حمله میکنند پارا ازاین فراتر گذاشته بخود حق می دهند که سئوال‌کنندآیا مردم‌شوروی و حزب کمونیست حق ساختمان جامعه کمونیستی رادارند یانه ؟

● **دیوآسا**

سوسلف ادامه داد که رهبران‌چین به دولت شوروی به این عنوان‌حمله میکنند که خیر وصلاح مردم‌شوروی رادر نظر میگیرد ودرصدد بهترکردن زندگی مادی ومعنوی آنهاست واین در حقیقت چیزی عجیب ودیو - آساست .

سوسلف گفت مفهومی که رهبران چین از سوسیالیسم دارند بسیار دور از تئوری واقعی مارکسیسم - لنینیسم است نه مارکس و نه‌لنین هرگز درهیچ‌جا نگفته‌اند که‌ساختمان اقتصادی سوسیالیسم و مشکلات‌آنرا با جهش و پرش سبك سوارکاران میتوان حل کرد .

سوسلف سپس‌به «فعالیت تفرقه-اندازانه» رهبران چین در اردوی کمونیست‌پرداخت‌وگفت ظاهرارهبران چین قصد دارند این فعالیت هارا تا باخر ادامه‌دهند تابجائی که‌تفرقه‌و شکاف با شوروی را «اجتناب‌ناپذیر» میدانند. اما آنها در واقع بین‌خودو «جنبش بین‌المللی کمونیسم »شکاف ایجاد کرده انترناسیونالیسم‌پرولتری را میخواهند در هم بشکنند . زیرا فعالیت های تفرقه جویانه آنهانتیجه‌ای جزاین ندارد .

● **خطر عمده**

سوسلف اعلام کرد «سیاست و اعمال کنونی رهبران چین خطرعمده برای جنبش جهانی کمونیسم است.

سوسلف گفت رهبران چین اولین کسانی بودند که نظریه غلط و خرابکارانه « وجود چندین حزب کمونیست » دریك کشور را اعلام کردند و آنرا طبیعی تلقی نمودند».

اینطور که چینی ها میگویند‌این احزاب کمونیست نباید چندان علیه دشمن مشترك طبقه کارگر مبارزه کنند، بلکه باید بیشتر به جنك و ستیز میان خود بپردازند .

روش چینی ها درباره‌احزاب‌کمونیست کشورهای سرمایه داری بخصوص خطرناك است آنها گروههای ضد حزبی را در این احزاب تقویت می کنندو در بلژیك و برزیل واسترالیا وسیلان و انگلستان و بعضی‌کشور های دیگر آنها رابه نفاق و تفرقه با احزاب کمونیست اصیل تشویق کرده‌اند .

صریح و بی‌پرده بگوئیم آنها کوشیدند کمیته مرکزی حزب کمونیست بلژیك و چند کشوردیگر رامنحل کنند و این چیزی است که درتاریخ احزاب کمونیست‌سابقه‌ندارد

● **دیگر کمونیست نیستند**

سوسلف اعلام کرد که‌این‌گروه های تفرقه‌انداز (طرفداران چین در احزاب کمونیست) دیگر در مواضع کمونیستی قرار ندارند وبهمین جهت ازطرف محافل حاکمه این کشورها مورد استقبال گرم قرار گرفته‌اند آنها میخواهند یك بلوك‌جهانی‌بوجود آورند تابرضد جنبش جهانی‌کمونیسم وبنفع رهبران چین بمبارزه‌برخیزند.

سوسلف گفت پیدایش تمایلات طرفداری ازسیاست چین دراحزاب کمونیست مسئول لغزشها وانحرافات خرده بورژوائی در داخل احزاب کمونیست میباشد .

سوسلف گفت نظریات تئوریك وسیاسی رهبران چین مطابق‌نظریات تروتسکی استو باعث تعجب نیست که‌گروه معدود تروتسکیست‌هادرتمام جهان به پیروزی نظریات رهبران‌چین امید بسته‌اند .

سوسلف گفت بعلت همین‌نظریات تروتسکیستی بود که رهبران چین بیهوده و باناکامی کوشیدند بوسیله جهش بزرك از همه کشور های سوسیالیستی جلو بزنند و موقعیت مسلطی برای خود ایجاد نمایند .

● **کارائیب وهند**

بعد ها چینی هاروش‌ناسیونالیستی رابا شور و حرارت بیشتری بموقع اجرا گذاشتند.آنها در دورانی که بحران دریای کارائیب دراوج‌خودبود زدوخورد های مرزی خود را در مرز هندوستان توسعه دادند روش چین درمورد مسئله تسلیحات نمونه‌دیگری از این تمایلات غلط ناسیونالیستی است . آنها در حالیکه از یك طرف سلاح اتمی را «ببر کاغذی» مینامند از طرف دیگر کوشش تب آلودی رابرای بدست آوردن آن‌انجام‌میدهند آنها مبارزه ضد امپریالیستی را به ایالات متحده امریکا محدود کرده متحدین آن و ازجمله ژاپن -آلمان غربی و فرانسه را نادیده میگیرند.

بعد سوسلف پرسیدآیا رهبران چین انحصار طلبان این کشورهارا متحدین و شرکای خود تلقی‌میکنند یاآنکه همکاری باآنها راچون به-سودشان میباشد برگزیده‌اند ؟

● **پرستش شخصیت**

سوسلف گفت : چینی ها علاوه بر این روش پرستش شخصیت را که‌مخالف‌لنینیسم است دنبال میکنند و پرستش مائوتسه تونك تمام فعالیت‌های حزب کمونیست چین را تحت تاثیر قرار داده‌است .

چینی ها باین هم‌اکتفانکرده میکوشند دراحزاب کمونیست سایر کشورها نیز پرستش شخصیت مائوتسه‌تونك رامانند دوران فرد پرستی استالین‌رواج دهند .

سوسلف گفت‌استالین شمشیر قدرت‌حزب کمونیست‌ودیکتاتوری حزب کمونیست و دیکتاتوری پرولتاریا را علیه مقامات حزبی بکار میبرد و ظاهرا برای چینی ها این جنبه فعالیت‌های استالین ازهمه جالب توجه تر بوده‌است

● **هم آهنك شدند**

سوسلف سپس به روش چینی‌ها در مبارزه با همزیستی مسالمت‌آمیزو مسئله صلح و جنك پرداخت و گفت چینی ها در مخالفت با همزیستی مسالمت آمیز و قرارداد مسکو بـا مرتجعترین محافل‌امپریالیستی‌هم‌آواز شده‌اند .

سوسلف دراواخر نطق خود گفت طبیعی است که حزب کمونیست شوروی و سایر احزاب کمونیست‌نمی توانند از اقدام برای کاهش خطر عملیات تفرقه آمیز خودداری کنند مابارها کوشیده‌ایم که اختلافات را حل کنیم یا بحداقل برسانیم ، اما رهبران چین مبارزه را ادامه داده و بخصوص برضد شخص نیکیتاسر-گیوویچ‌خروشچف به‌ستیزه‌برخاسته‌اند

علت هم‌روشن است آنها دروجود خروشچف مارکسیست‌لنینیست‌صدیق کسی را میبینند که به طرفداری از امرسوسیالیسم محکم ایستاده و تحولات و پیشرفتهای حزب و کشور رارهبری مینماید .

حزب ماهرگز باندازه حال حاضر که تحت ریاست خروشچف است متحد و یکپارچه نبوده است .روش حزب تحت رهبری خروشچف حیثیت فراوانی برای حزب و کشور ما در سراسر جهان بوجود آورده است

سوسلف در پایان نطق خوداز‌تشکیل جلسه کنفرانس سران کمونیست برای حل و رفع اختلافات‌پشتیبانی‌نمود

● **فعالیت خروشچف**

نیکیتا خروشچف نخست وزیر شوروی که‌د رآغازورود به‌بوداپست اعلام کرد تصمیم دارد باکارگران، دهقانان وروشنفکران مجارستان گفتگو کند امروز صبح در یکی‌از کارخانجات بوداپست باکارگران سخن گفت:

دیروز خروشچف بایانوش‌کادار وسایر رهبران‌مجارستان مذاکرات محرمانه‌ای بعمل آوردواما هیچکس نمیداند جهت این مذاکرات چه بوده است.

رادیو بوداپست فقط اعلام کرد نظریات رهبران شوروی ومجارستان درمورد تمام مسائل جهانی از جمله همبستگی‌اردوگاه سوسیالیستی‌یکی است.

دیپلماتهای بوداپست معتقدند - خروشچف دوستان مجارستانی‌خود را از سیاستی که شوروی در نظر دارد در قبال چین کمونیست اتخاذ نماید آگاه ساخته است.

● **اهدای نشان**

رادیو مسکواعلام‌کرد که‌نیکیتا خروشچف نشان قهرمان شوروی‌را که از بزرگترین نشان‌های شوروی است به سینه یانوش کادار زد.

این نشان بمناسبت شرکت - فعالانه کادار در نبرد مشترك ملل شوروی ومجارستان علیه آلمان فاشیست دشمن مشترك دوملت به رهبر حزب کمونیست مجارستان تقدیم شد.

رادیو مسکو افزود خروشچف ضمنا نشان لنین رابه کادار تقدیم کرد.

● **نثار تاج گل**

نخست وزیر شوروی در برابر سفارت چین کمونیست دربوداپست وپنجره‌های باز سفارت امریکاکه هنوز کاردینال میندزنتی در آنجا بسر میبرد تاج گلی‌نثار گورستان سربازان شوروی که در جنك ۴۵-۱۹۴۶ برای‌آزادی مجارستان کشته شدند نمود.

● **زندگی بهتر**

نیکیتا خروشچف نخست وزیر شوروی طی‌نطقی که‌امروز دربرابر چهار هزار تن کارگران کارخانه لوازم الکتریکی «توگسرام» در بوداپست‌ایرادنمودضمن‌حمله‌شدید به‌رهبران‌چین کمونیست گفت‌عده‌ای هستند که‌بدروغ‌خودرامارکسیست-لنینیست میدانند آنها معتقدندنباید بسوی زندگی‌بهتر گام برداشت بلکه باید انقلاب کرد. خروشچف گفت اگرلنین‌به شیوه کمونیستهای پکن با کارگران ودهقانان روسیه تزاری سخن میگفت آنها سرشان رابالا میانداختند هرگز به تعالیم‌او گوش فرا نمیدادند نخست وزیر شوروی افزود اگر لنین به روسیه پیشنهاد میکرد انقلاب بکنند نه برای زندگی بهتر ،بلکه برای زندگی بدتراز آنچه‌دارند، دهقانان و کارگران روسیه تزاری هرگز فرامین اورا اجرا نمیکردند .

خروشچف ضمن حمله به‌رهبران چین کمونیست آنها رامتهم کرد که برای بهبود زندگی دهقانان و کارگران چین کمونیست گام بر نمیدارند وبعوض‌ادامه سیاست‌صلح وهمزیستی باآتش بازی میکنند و ملت بزرك چین را در سرگردانی نگهمیدارند.

بانو هان پوتانك رئیس‌هیئت نمایندگی چین کمونیست در کنگره جهانی حقوق دانان دموکرات‌امروزبشدت‌بخروشچف حمله کرد و اورا یار ومتفق امپریالیسم معرفی نمود . درهمان حال که خروشچف‌مشغول‌بازدید از کارخانجات بوداپست بود .

وی گفت خروشچف به منافع حیاتی ملل جهان خیانت میکند

سیمونغرئیس‌هیئت‌نمایندگی شوروی رئیس هیئت نمایندگی چین کمونیست را متهم کرد که به شیوه خیانتکارانه جنك در دادگاههای نورمبرك و توکیو سخن می گوید .

نماینده شوروی چین کمونیست را متهم به پیروی از روش فاشیست ها نمود . برخوردشدید نمایندگان چین و شوروی در کنگره‌جهانی‌حقوق‌دانان‌دموکرات این عقیده را در بین دیپلمات های غربی مقیم بوداپست بوجود آورده است که مسکو از این پس در مناسبات خود با چین کمونیست روش خشن تری را در پیش خواهد گرفت .

این محافل بعید نمیدانند که در آینده نزدیکی مناسبات دو غول جهان کمونیست بکلی‌قطع گردد .

● **حمله خروشچف**

نیکیتاخروشچف‌نخست‌وزیرشوروی طی نطقی که در اپرای بوداپست به مناسبت نوزدهمین سالگرد آزادی مجارستان ایراد نمود .برای‌نخستین بارشدیدا برهبران‌چین‌کمونیست حمله کردخروشچف‌رهبران چین‌کمونیست‌را مارکسیست های کاذب نامید،وخطرات روش آنها را برای جنبش جهانی کمونیست یادآور شد . نخست وزیر شوروی گفت برای پیروزی کمونیسم در جهان باید عملا زندگی بهتری بکارگران و دهقانان جهان عرضه‌داشت نه آنکه با کلمات تو خالی آنها را فریفت . نخست‌وزیر شوروی در پاسخ به روش جنك طلبانه چین کمونیست گفت پیروزی کمونیسم‌ازپیروزی صلح جهان تفکیك ناپذیر است .

آنهاکه‌صمیمانه در راه صلح‌جهان‌تلاش می کنند مورد احترام ما هستند .

● **ارزش بسیار**

خروشچف به مذاکرات خود بـا رهبران مجارستان اشاره کرد وگفت در برابر تلاش مذبوحانه تجزیه طلبی وماجراجویانه رهبران چین کمونیست این مذاکرات ارزش بسیار دارد .

نخست وزیر شوروی افزود رهبران حزب کمونیست چین با تلاش خود در راه تجزیه جنبش جهانی کمونیست دست به خیانت بزرك علیه منافع ملل جهان زدند .نخست‌وزیر شوروی آنگاه شدیدا بمحافل امپریالیستی جهان حمله کرده و گفت آنها علیه جنبش های آزادی بخش ملی می جنگند و توطئه می کنند ومانع کاهش تشنج جهانی هستند . خروشچف مقایسه ای بین رهبران چین کمونیست و محافل امپریالیستی بعمل آورده و گفت‌هردوی آنها با قطع آزمایش های اتمی‌مخالف هستند زیرا حفظ صلح جهانی بـا منافع آنها مغایرت دارد .

خروشچف گفت معذلك تلاش آنها در برابر قدرت اردوگاه سوسیالیستی که ضامن همزیستی مسالمت‌آمیزاست بی ثمر خواهد ماند . خروشچف یکبار دیگر خطر میلیتاریسم آلمان رایادآور شد وگفت برای جلوگیری از تجدید فاشیسم در آلمان غربی باید پیشنهاد های‌شوروی بمورد اجرا گذاشته‌شود.

● **ازکوچکترین فرصت**

خروشچف گفت نبرد شدید نیرو های‌صلح موجب آن گردیده که‌تشنج جهان کمی کاهش یابد . اما این - اشتباه بزرگی است که نبرد برای صلح را رها ساخت زیرا امپریالیست هادر صدد آنند که ازکوچکترین فرصت برای دست زدن به تجاوز استفاده‌کنند

خروشچف گفت تمام‌مردم‌جهان‌باید هر لحظه بیاد داشته باشند که مهم ترین مسئله عصر ما مسئله حفظ‌صلح است . ماواقع بین هستیم و بخوبی‌به موانعی که در سر راه حفظ صلح وجود داردآگاه هستیم.

محافل امپریالیستی و مرتجع‌ترین-قشرهای جوامع بشری علیه جنبش کارگری.جنبش کمونیسم.جنبش‌آزادی بخش ملل نبرد میکنند و لحظه‌ای‌سلاح را زمین نمیگذارند حوادث روز های اخیر شاهد این مدعی است . ازجمله حوادث قبرس، ویتنام جنوبی،نبردملل افریقا وامریکای لاتین برای استقلال ملی نشان میدهد که امپریالیستها دشمنان اساسی آزادی ملل‌اند

مجارستان امروز ازمبارزه ضدچینی شوروی شدیدا پشتیبانی کردوحمایت خود را از خطمشی خروشچف اعلام داشت .

در قطعنامه حزب کمونیست مجارستان گفته میشود که چینی هانه فقط به مبارزه ایدئولوژیك‌بلکه بمبارزه سیاسی‌علیه‌اردوی‌کمونیسم‌پرداخته‌اند انتشار این قطعنامه از طرف حزب کمونیست مجارستان در هنگامی که خروشچف در بوداپست مشغول‌بازدید است بعنوان شلیك اولین تیر جنك همگانی علیه چین در نظر ناظران غربی تلقی شده است .

بیشتراحزاب کمونیست‌اروپای‌شرقی‌به سرعت از مبارزه ضد چینی شوروی پشتیبانی کردند در نزدیکیهای ظهر امروز اکثر منابع خبری کشور های کمونیستی جز آلبانی و رومانی خلاصه نطق ۳۰هزارکلمه‌ای‌میخائیل سوسلف را برضد چین چاپ کردند . رادیو بوخارست که معمولا وقایع جهان کمونیسم رادیرتر از دیگران تفسیر میکند همچنان سکوت کرده است .

(رویتر -آسوشیتدپرس -یونایتد پرس -خبرگزاری فرانسه)

اخراج شدند

مولوتف وزیر خارجه سابق شوروی و مالنکف نخست وزیر سابق ولازار کاگانویچ رسما از عضویت‌حزب کمونیست شوروی اخراج‌شدند. در نطق سوسلف که امروز در پراوداچاپ شده این مطلب اعلام گردیده است این افراد در سال ۱۹۵۷ بعنوان گروه‌ضدحزبی مقامات حزبی و مشاغل دولتی خود رااز دست داده‌بودند واکنون برای اولین‌بار است که اخراج آنهااز حزب رسما اعلام میشود .

درسال ۱۹۶۱ شایع شده‌بود که‌این سه‌تن از طرف کمیته های محلی حزبی اخراج شده‌اند ونام آنها ازشهر ها ودهکده هاو مدارس حذف‌شده بود .

سوسلف درنطق خود اعضاء این گروه‌را مسئول اعدام بیگناهان درداخل شوروی دانست وگفت رهبران چین‌نسبت به‌این گروه ضدحزبی که‌از صفوف حزب طردشده‌اند همدردی نشان میدهند .

طبع شاهنامه بزبان گرجی

تفلیس- بمناسبت هزارمین سال تولد فردوسی شاعر شهیرایرانی تالیفات فردوسی رابیادگاراین جشن به‌طرز زیباو عالی بزبان گرجی‌در تفلیس چاپ می‌کند .

جراید ترکیه بنطق اخیر موسولینی پروتست کردند

اسلامبول- قسمت اخیر نطق موسولینی که‌راجع‌به توسعه‌سیاست ایتالیا درآسیابوده موجب پروتست های‌شدیدی ازطرف مطبوعات‌ترکیه گردیده وتمام جراید ترکیه برعلیه نطق مزبور سخت اعتراض نموده‌و مقالات زننده می‌نویسند .

نقل ازاطلاعات ۱۵ فروردین ۱۳۱۳

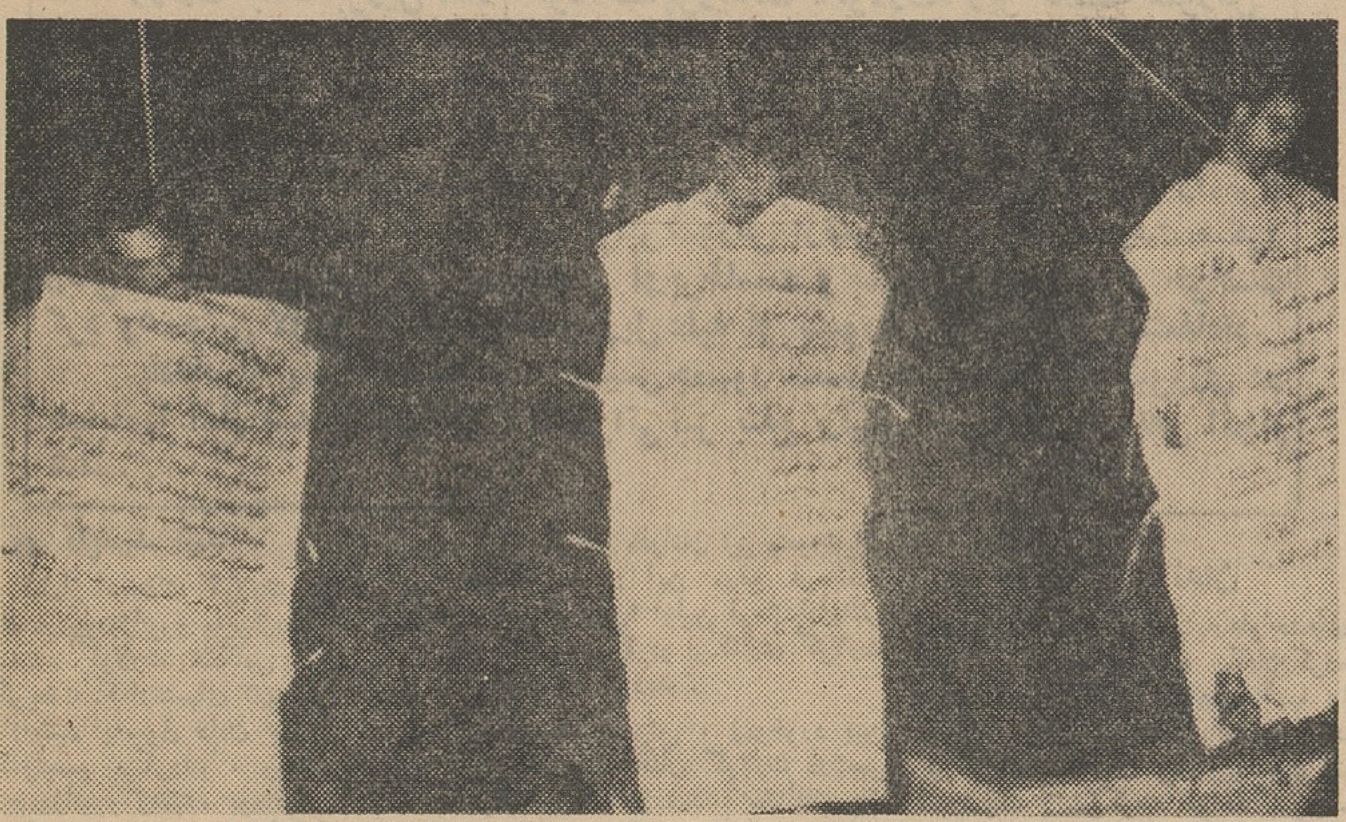

در هفته‌گذشته سه‌تن غیر نظامی‌در سوریه باتهام جاسوسی برای‌اسرائیل بدار آویخته شدند و نفر چهارم که یك سرجوخه نظامی بود تیرباران گردید . این عکس سه‌تن غیرنظامیان راپس از اجرای حکم اعدام‌نشان‌میدهد . (عکس رادیوئی اطلاعات)

لزوم ادامه کمکهای خارجی امریکا

واشنگتن - چستر باولزسفیر کبیر امریکا در هند امروز تاکیدکردکه‌برنامه کمك‌خارجی امریکا باید همچنان ادامه‌یابد و اخطار نمودکه امریکا نباید بیك گربه فربه بین‌المللی‌که نمیتواند وضع مردم فقیر رادرك کند تبدیل شود . باولز پیش بینی کردکه در مبارزه توسعه اقتصادی چین‌و هند کشور هند سرانجام پیروز شود .

بمنظور جاسوسی

ویسبادن -مارشال‌مالینو فسکی وزیر دفاع شوروی که اکنون از آلمان شرقی دیدن میکند گفت وجود دوربین های عکس برداری مخصوص در هواپیمای امریکائی که روز دهم مارس در آلمان شرقی بزمین فرود-آورده شد نشان میدهد که‌این هواپیما بمنظور جاسوسی در خاك آلمان شرقی پرواز میکرده است .

نزاع سیاسی‌درلبنان

بیروت - روزنامه اوریالاچاپ بیروت گزارش داد که براثر نزاع و تیر اندازی میان هوا-خواهان دو سیاستمدار لبنانی که در انتخابات آینده رقیب یکدیگرند بیست و شش نفر بسختی زخمی شدند .

تیرباران سرجوخه

دمشق - یك‌سرجوخه ارتش سوریه بجرم جاسوسی برای اسرائیل دریکی ازنواحی مرزی نزدیك اسرائیل‌تیرباران گردید سه نفر از اعضاء این‌شبکه چندروز پیش در دمشق بدار آویخته شدند .

زمین لرزه اندونزی

مسکو - دستگاههای زلزله سنج مسکو امروز ،وقوع زمین لرزه نسبتا شدیدی را در شمال سوماترا ثبت کردند .

فرمانروای کویت بهند رفت

امان - شیخ‌عبداله‌السالم - الصباح حکمران کویت امروز برای استراحت از کویت‌رهسپار بمبئی خواهد شد .

وبا در ویتنام

سایگون -خبرگزاری‌ویت‌نام جنوبی گزارش داد که باردیگر بیماری وبا در بعضی از نقاط این کشور شیوع یافته وطی شش هفته اخیر ۳۲ نفر دراثر ابتلاء باین بیماری درگذشته‌اند

مقابله باپولاریس

مسکو - روزنامه ستاره‌سرخ ارگان وزارت دفاع شوروی در شماره اخیر خود نوشته است که نیروهای آن‌کشور میتوانند با موفقیت با زیر دریائی های پولاریس امریکا وارد نبردشده و آنها را در پایگاههای خود ویادر وسط اقیانوس منهدم سازند .

کناره‌گیری دبیرکل ناتو

پاریس - دیرك استیکردبیر کل سازمان اتلانتیك شمالی امروز اعلام کرد قصد دارد تابستان آینده بازنشسته شود. دیرك استیکر از ۳۱ آوریل سال ۱۹۶۱ در سمت دبیر کلی سازمان ناتو خدمت‌میکرده‌است منابع ناتو گفتندکناره‌گیری استیکر ناشی از علل مزاجی است .

نخستین سفیرفرانسه در چین

پاریس - روزنامه لوموند گزارش داد‌که «لوسین‌پی»سفیر کبیر فعلی فرانسه در داکار بسمت سفیر کبیر آن کشور درچین کمونیست برگزیده‌شده است .

ماهواره تازه شوروی

مسکو - خبرگزاری تاس گزارش داد که دانشمندان شوروی یك موشك چند طبقه رابا موفقیت به فضا پرتاب کردند .

آخرین مرحله این موشك حامل یك ماه مصنوعی بود که در فاصله معین بدور کره‌زمین بگردش درآمد.این ماه‌مصنوعی ضمن حرکت بمدار زمین یك سفینه کیهانی را به فضاپرتاب کرد .

حکومت

بقیه از صفحه ۳

کشور های امریکای لاتین با کوبا مناسبات بهتری داشت محافل رسمی کوبا از سقوط رژیم گولارت سخت ناراحت‌اند .

برزیل یکی از دول بانفوذ سازمان دول امریکای لاتین بوده و همیشه‌با محاصره اقتصادی کوبا مخالفت‌کرده است . تمام کشور های امریکای‌لاتین باستثنای کشور های برزیل ،مکزیك شیلی و اروگوئه مناسبات دیپلماسی خودرا باکوبا قطع کرده‌اند . اینك محافل رسمی هاواناناگرانند که با تغییر حکومت برزیل روش این‌کشور نسبت به کوبا تغییر نکند .

سر گیوماکالماتش سخنگوی حزب کارگر برزیل طی نطقی که درمجلس نمایندگان آن کشور ایراد نمودگفت عواملی که موجب استعفای کادرروس و خودکشی گتولید وارگاس گردید موجب سقوط گولارت شد . وی‌گفت سیاست آزادی اقتصادی که توسط گولارت رهبری میشد موجب خشم نیروهای ارتجاعی گردید .

پرزیدنت گولارت مخالف‌ابتکارات شخصی نبود اما او میدانست که در کشورهای کم رشد مداخله دولت‌در امور اقتصادی ضروری است و بهمین دلیل مرتجعین نمیتوانستند از او بگذرند .

(آسوشیتدپرس- رویتر - یونایتد - پرس - خبرگزاری فرانسه)

آمریکا با

بقیه از صفحه ۳

۳- مناسبات شرق و غرب - دین راسك در این مورد گفت اگرتوافق های دو جانبه را کنار بگذاریم حل مسائل لاینحل بین شرق و غرب بصورت مرده در امده است .

قسمت اعظم چنین وضعی ناشی از نگرانی و گرفتاری شوروی در مناسباتش با چین کمونیست است. راسك گفت در مورد مسئله خلع سلاح نباید‌منتظر نتایج معجزه‌آمیز بود .

٤- ویت‌نام - حکومت آمریکا در جریان توافق بین حکومت لائوس و حکومت ویت‌نام جنوبی در مورد مبارزه با عناصر چریك کمونیست که از لائوس به ویت‌نام‌جنوبی می-آیند نیست و از چنین توافقی خبر ندارد .

فعالیت میانجی سازمان‌ملل در قبرس آغازشد

نیکوزیا-۳آوریل-یونایتدپرس-«ساکاری تومیوجا» میانجی سازمان ملل در قبرس دیشب وارد نیکوزیا شد وبلافاصله بعد ا زملاقات با مقامات نظامی وغیر نظامی سازمان ملل‌درقبرس باپرزیدنت ماکاریوس ودکتر کوچوك ملاقات و در باره چگونگی‌کار نیروهای‌صلح سازمان ملل در قبرس باوی مذاکره نمود.

امروز گفته شد پرزیدنت - ماکاریوس در نظر دارد در آینده نزدیکی قرار دادهای سال ۱۹۶۰را لغو کند.

محافل دولتی ترکیه امروزگفتند ماکاریوس از لغو یك جانبه قرار دادهای سال ۱۹۶۰ هیچگونه‌سودی نخواهد برد. همین محافل گفتند در صورت لغو این قرار دادها - سربازان ترکیه یك وجب هم‌عقب نشینی نخواهند کرد.

یك سخنگوی حزب‌عدالت‌ترکیه امروز پیشنهاد کرد که ترکیه سربازان‌خودراازکره جنوبی‌بقبرس اعزام دارد وی گفت علیرغم کمك مابکره جنوبی آن دولت از یونان دفاع میکند.

چهارده واحد از ناوگان‌دریائی ترکیه مرکب از۳ناوشکن ،سه‌زیر دریائی ،یك کشتی خواروبار و سوخت،سه‌مین جمع کن‌وچهارواحد پیاده کردن نیرو در بندر مرسین لنگر انداختند.

این واحدها از بندر اسکندرون وارد بندر مرسین شده‌اند.

مسئله یمن در شورای امنیت مطرح شد

● **کشور های عربی تقاضا کردندطی قطعنامه‌ای تجاوز به یمن محکوم شود**

● **امریکا اعلام کرد بر سر مسئله بمباران یمن بـه انگلیس اعتراض نکرده است**

سازمان ملل - ۲ آوریل - یونایتد پرس - دولت یمن ازشورای‌امنیت سازمان ملل درخواست کرد تا حمله هواپیما های انگلیسی را بیمن مورد بحث قرار دهد ودیشب وپریشب مسئله در جلسات شورا مطرح شد.

هفته گذشته هواپیما های‌انگلیسی از عدن یکی از دژهای معروف‌یمن را بمباران کردند در این حادثه۲۵ نفر کشته و زخمی شدند.

وزارت امورخارجه امریکا امروز اعلام کرد که امریکا در مذاکرات‌خود باانگلستان‌درمورد‌یمن‌اظهار‌امیدواری کرده است که اختلافات این منطقه بطور عادلانه‌ای حل شود .

سخنگوی وزارت امور خارجه امریکا گفت این شایعه راکه امریکا علیه حمله هواپیمای انگلیسی به‌یمن بآن دولت اعتراض نموده صحیح نیست .

نمایندگان کشور های عربی در سازمان ملل امروز کمیته‌ای تشکیل دادند تا باتهیه قطعنامه ای حمله هواپیما های انگلیسی بیمن ازطرف شورای امنیت سازمان ملل محکوم شود .

ریاست کمیته‌مزبور بانماینده‌اردن است و کشور های عراق، مراکش، سوریه ، تونس وجمهوری عربی در آن عضویت‌دارند .

هندوپاکستان

از نظریات اعراب در مورد رود اردن پشتیبانی میکنند

دهلی‌نو - ۱آوریل - آسوشیتد پرس - نهرو نخست وزیر هندامروز از دعاوی اعراب درمورد رودخانه اردن پشتیبانی کرد. اسرائیل درنظر دارد باانحراف رودخانه اردن قسمت هائی از صحاری خود را آبیاری‌کند.

نهرو در عین حال‌از حق‌پناهندگان فلسطین برا ی‌بازگشت بسرزمین‌خود حمایت نمود. نظرات نهرو دراعلامیه مشترکی که در پایان مسافرت عبد-السلام عارف رئیس جمهور عراق بهند انتشار یافت اعلام شده است در همین اعلامیه عارف‌از اختلاف‌هند وپاکستان برسر کشمیر اظهار تاسف کرده و خواستار رفع اختلافات‌مذکور شده است .

عارف در عین حال گفته که‌امیدوار است چین برای ایجاد محیط مناسب برای مذاکراه مستقیم باهند بهر اقدام لازمی دست بزنند .

روزنامه‌نیمه‌رسمی الجمهوریه‌چاپ بغداد در شماره امروز خود ازقول سرهنك صبحی عبدالحمیدوزیر امور خارجه عراق نوشته است پرزیدنت ایوبخان ونهرو هردو هدف های صهیونیست هارا شناخته‌اند روزنامه نوشته است هدفهای صهیونیست ها براساس تبعیض نژادی و توسعه - طلبی قرار دارد .

وزیر امور خارجه عراق همچنین گفته است نتایج مسافرت عارف به هند وپاکستان بسیار رضایت بخش بوده است .

گزارش وزارت امورخارجه آمریکا پیرامون:

موقعیت کنونی کمونیسم در جهان

کمونیستها در سالهای اخیر در بسیاری از نقاط جهان با شکست روبرو شده‌اند

وزارت امورخارجه امریکا درگزارشی که پیرامون تحولات جنگ سرددر چهار سال اخیر انتشار داده وضع احزاب کمونیست را درسراسر جهان بطور کامل تشریح کرده‌است . دراینجا قسمت هائی از گزارش مزبور عینا برای اطلاع خوانندگان عزیز نقل میشود .

حزب کمونیست شوروی از سال ۱۹۶۰ بوچارشکست فاحشی شده‌است درحالیکه امریکا و متحدین آن بطور کلی موقعیت خودرا درسایر نقاط آسیا حفظ کرده‌اند درمنطقه جنوب شرقی آسیا تغییر زیادی در اوضاع روی نداده‌است .

درژاپن دوعامل مهم علت شکست حزب کمونیست بوده‌است .

۱ـ بروز اختلافات داخلی در حزب کمونیست که بدنبال کشمکش مسکو وپکن بوجود آمده‌است .

۲ـ طرفداری حزب کمونیست ژاپن از روش کمونیستهای چین درمورد قرارداد منع آزمایشهای اتمی .

بعلاوه شکست برنامه «جهش بزرگ بجلو» در چین کمونیست وبدنبال آن قطع کمک شوروی برژیم پکن تاثیر زیادی درافول قدرت حزب کمونیست ژاپن داشته است .

درهند وپاکستان عجالتا هیچگونه خطری ازطرف کمونیسم متصور نیست. روابط امریکا باهندبیش از پیش توسعه یافته است .

پاکستان باآنکه روابط نزدیکتری باچین کمونیست برقرار کرده هیچگونه اقدامی برای کناره گیری ازاتحادیه های غربی بعمل نیاورده است .

درسیلان تصور نمیرود کمونیستها بتوانند قدرت و نفوذ زیادی بدست آورند .

معذلك آینده دولت سیلان بعلت حملاتی که از طرف گروههای دست‌راستی ودست‌چپی به آن میشود نامعلوم است .

در برمه حزب کمونیست براثر اختلافات چین کمونیست و شوروی دوچار دودستگی شده ونتوانسته‌است کاری ازپیش ببرد .

درلائوس اوضاع همچنان ناپایدارو مبهم‌است ولی باوجود موفقیت های محدودی که‌نصیب کمونیستها شده عناصر طرفدار کمونیسم نتوانسته‌اند اراضی تازه‌ای که‌دارای اهمیت سوق‌الجیشی باشد بدست آورند .

درویت‌نام بطورکلی اوضاع سیاسی ونظامی دربعضی ایالات جنبه جدی‌بخود گرفته است .

کامبوج درحال حاضر در معرض خطر کمونیستی قرار ندارد دراندونزی که‌حزب کمونیست آن بادومیلیون عضو نیرومندترین احزاب راتشکیل میدهد باناکامی وشکست روبرو شده وباوجود کمك‌های شوروی نتوانسته است درحیات سیاسی آن کشوررخنه کند .

بعلاوه سیاست خصمانه اندونزی نسبت بمالزیا اقتصاد اندونزی را متزلزل ساخته وخطر کشمکش مستقیم بین اندونزی و جهان غرب افزایش یافته است ولی تصورنمی‌رود سوکارنو بیك تصادم مستقیم باامریکا تن در دهد .

اوضاع تایلند باوجود درگذشت ساریت‌تانارات نخست‌وزیر آن کشور کاملا محکم‌واستوار است واین کشور یکی‌از همکاران صمیمی جهان آزاد بشمار میرود .

درآمریکای لاتین‌بااینکه کمونیست هادر برزیل ، شیلی ویاناما ،پیروزی هائی بدست آورده‌اندمعذلك **کمونیسم شانس زیادی برای رشد ونشوونما ندارد. درچندسال اخیر اقدامات‌جدی برای جلوگیری از تسلط کمونیست هادراین منطقه جهان بعمل آمده و اگر کوشش کمونیستها برای سانط کردن رژیم بتانکورت به‌نتیجه میرسید این موضوع بدون شك اثرزیادی در سایر کشورهای امریکای لاتین بجا میگذاشت وشوروی‌درجنك‌سرد‌موفقیت بزرگی بدست می‌آورد .**

درعوض کمونیستها دربرزیل موفقیت هائی بدست آورده‌اند ودرائرسیاستی که گولارت درپیش گرفته کمونیستها توانسته‌اند درسازمانهای سندیکائی‌و درمیان نیروهای مسلح رخنه کنند‌در حال‌حاضر کمونیستها وافراطیون دیگر ظاهرا نفوذ زیادی درسیاست خارجی دولت بدست آورده‌اند ودولت برزیل ازهمکاری موثربا امریکا وسایر کشور های امریکای لاتین برای مجزاساختن رژیم کاسترو خودداری میکند ولی باوجود اوضاع بحرانی برزیل کمتر احتمال میرود که کمونیستها بتوانند بطور کامل براوضاع این کشور مسلط شوند .

بقیه در صفحه ۱۲

تفسیر سیاسی

چین ومناسبات متغیر جهانی

مناسبات جهانی عمیقا دچار تغییر شده‌اند آنچه دیروزاصلی اساسی وحدشه ناپذیر مینمود امروز یکسره فراموش‌شده‌است

انسان قرن حاضر رودرروی سلاحهای شگفت‌انگیز اتمی و در دوراهی مرك وزندگی ناچار گردیده فلسفه زندگی‌باهمسایه رامجددا مورد امعان قرار دهد.

نور خیره کننده آزمایشهای اتمی وغرش سرسام‌آور توپها انسانی را بدرك این واقعیت که توسل بزور معنائی جز مرك محتوم ندارد واداشته است.

دراین میان تنها تنی چند از رهبران جهان که گوئی «دیوار چین» آنهارا از واقعیات‌زمانشان جدا میسازد براهی سوای آنچه عقل سلیم راهنمائی میکند گام میزنند. درآستانه ورودخروشچف به‌بوداپست باردیگر چین‌ماشین تبلیغاتی خود را باحدت وشدتی بیسابقه بکار انداخته تاآنچه‌را که افکار عمومی جهان رشته پنبه کند. فشار طاقت فرسائی که در سال‌های تیره جنك و سپس در سالهای تیره‌تر بعداز جنك که نه جنك بود نه صلح‌ـ بردوش فرسوده مردم جهان سنگینی‌میکرد ، مخارج کمر‌شکن تهیه ونگاهداری‌ارتش‌های عظیم ملیونی و ابتکار سلاح‌های مدرن، افزایش بیش‌ازپیش خطر جنك وعوامل دیگردولتهای بزرك شرق وغرب راوادار ساخت

بقیه در صفحه ۸

اُپل کادِت اتومبیل خانواده ها

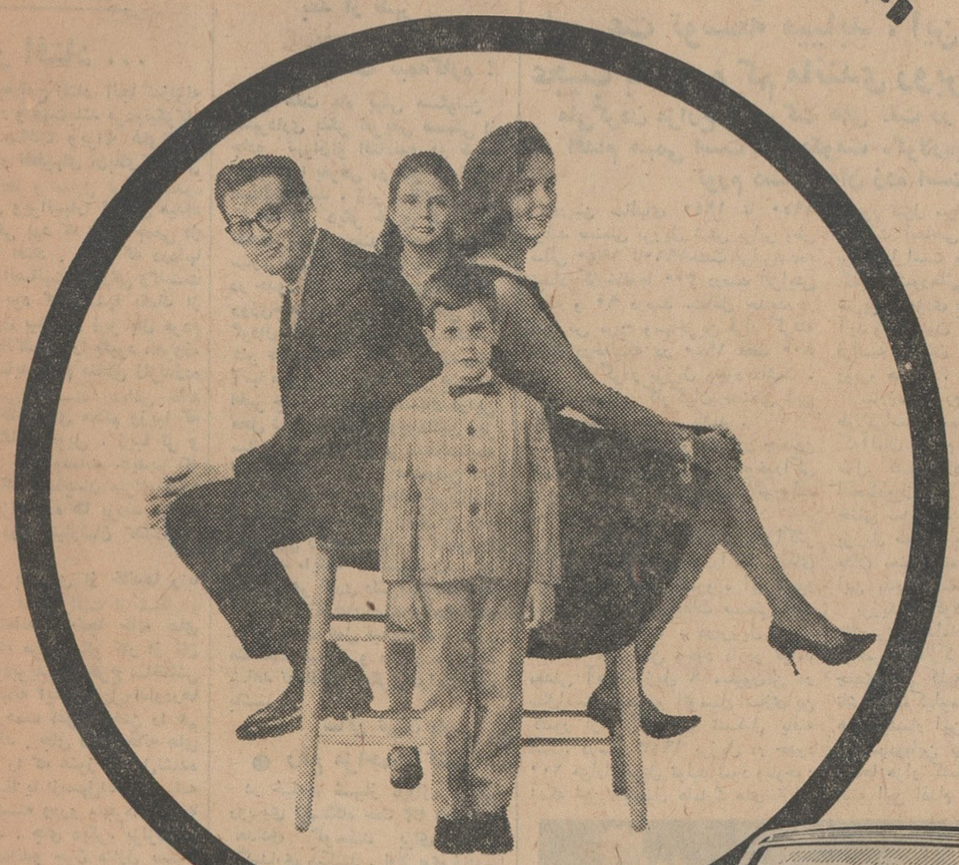

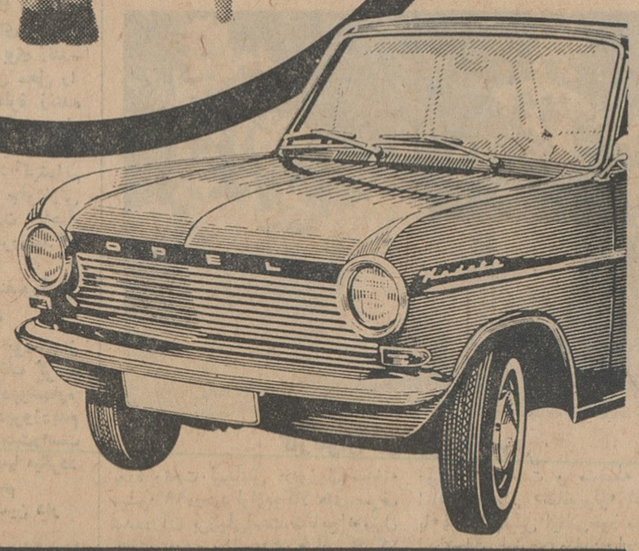

باصرفه، راحت وبی خطر،

اُپل کادِت شاهکار جنرال موتورز

این آگهی برای طبقه تحصیلکرده انتشار میابد

آمار فروش اتومبیل سواری در سال ۱۹۶۳ در امریکا

ردیف	نوع	تعداد دستگاه	تناسب کل فروش
۱	شورلت	۲,۱۶۱,۶۵۳	٪۲۸,۶۱
۲	فورد	۱,۵۵۹,۱۰۸	٪۲۰,۶۳
۳	پونتیاك	۶۰۶,۷۹۱	٪۸,۰۳
٤	الدزمبیل	٤۷٤,۷۸۶	٪۶,۲۸
۵	بیوك	٤۵٤,۲۳۷	٪۶,۰۱
۶	رامبلر	٤۲۸,۳٤۶	٪۵,۶۷
۷	پلیموت	٤۲۶,۳۲۲	٪۵,۶٤
۸	دوج	۳۷۹,۰۲۶	٪۵,۰۲
۹	مرکوری	۲۸۸,۸۸٤	٪۲,۸۲
۱۰	کادیلاك	۱۵۹,۲۳۲	٪۲,۱۱
۱۱	کرایسلر	۱۱٤,۰۶۲	٪۱,۵۱
۱۲	استودبیکر	۶٤,۵۷۰	٪۰,۸۵
۱۳	لینکلن	۳۱,۵۱۷	٪۰,٤۲
۱٤	امپریال	۱۵,۲۶۶	٪۰,۲۰
۱۵	اتومبیلهای اروپائی وغیره	۳۹۲,۹۰۶	٪۵,۲۰
جمع		۷,۵۵۶,۷۱۷	٪۱۰۰

این آمار از مجله رسمی «توموتیونیوز» شماره ۳۹۵۶ میباشد که وسیله شرکت آر.ال.پلك تهیه شده

آگهی مناقصه

شهرداری تهران یکدستگاه الکتروموتورسه‌فاز ۳۸۰×۲۲۰ ولت بالوازم مربوطه از طریق مناقصه خریداری مینماید. داوطلبان فروش بایستی قبلا بدفتر اداره کارپردازی شهرداری مراجعه وپس ازدریافت برك مشخصات وشرایط مناقصه پیشنهاد خودرا تاساعت ده‌ونیم صبح روز سه شنبه اول اردیبهشت ٤۳ بصندوق کمیسیون بدوی مناقصه تسلیم نمایند.

پیشنهاد دهندگان بایستی مبلغ بیست هزار ریال اسناد خزانه بعنوان سپرده شرکت در مناقصه ضمیمه پیشنهاد خود بنمایند.

به‌پیشنهادهای مشروط وفاقد قبض سپرده ویا اینکه دیرتراز موعد مقرر در آگهی برسد بهیچوجه ترتیب اثرداده نخواهد شد.

حضور پیشنهاد دهندگان‌در جلسه مناقصه آزادبوده وشهرداری تهران در رد وقبول یك‌ویا کلیه پیشنهادهای واصله آزاد میباشند.

الف ۹۳

شهردار تهران

آ_۲ ۱_۵۸۰

آگهی مناقصه

هنرهای زیبای کشور سه دستگاه واحد سیار سینمائی را برطبق مشخصات زیر :

شش سلیندر کامل باژنراتور ۲٫۵ کیلووات و ضبط صوت ۲۲۰ولت‌و۵۰سیکل‌بابلندگوی کوچك ویکدستگاه آمپلی فایر ۲۵وات و دو عدد میکروفن ـ دو دستگاه بلندگوی شیپوری پایه بلندـدارای پروژکتور ۱۶ میلیمتری باذره بین‌دواینچی وبلندگوی کوچك وبزرك ناطق نوری و مغناطیسی و پایه‌پروژکتور وپروژکتور فیلم استریپ که مجهز بدستگاه اسلاید میباشد و رگولاتوره‌ر۲ کیلووات متغیر دارای ولت آمپر متر و نشان دهنده سیکل بصورت‌رئوستا۱۱۰ـ۲۲۰ ولت‌و کاهنهای مربوط‌بانضمام‌پرده‌صحرائی باپایه و چمدان مخصوص و لوازم مربوطه از طریق مناقصه و بارعایت شرائط ومقررات زیرخریداری مینماید .

۱ـ طالبین میتوانند قبلا اوراق مربوط به نمایندگی و صلاحیت فروش واحد سیار سینمائی را حداکثر ظرف شش روز پس از صدور انتشار آگهی فوق‌بدفتراداره حسابداری‌هنرهای‌زیبای کشور واقع در خیابان کمال‌الملك (پشت پمپ بنزین ـ میدان‌بهارستان) تسلیم تامورد رسیدگی قرار داده شود .

۲ـ واجدین شرایط میتوانند پس از تشخیص و احراز صلاحیت از طرف هنر های زیبای کشور (موضوع ردیف آگهی فوق) پیشنهادات خودرا حداکثر تا روز دو شنبه ۲٤ فروردینماه ٤۳ سربسته و ممهور بدفتر اداره حسابداری تسلیم ورسید دریافت دارند .

پیشنهادات واصله ساعت ۱۰ صبح روز سه شنبه ۲۵فروردین ماه ٤۳ بازوخوانده خواهد شد حضور پیشنهاد دهندگان درجلسه مناقصه آزاد میباشد .

۳ـ داوطلبان باید ۵ درصد مورد معامله را اسناد خزانه داریکل وبعنوان سپرده ضمیمه پیشنهادات خود نمایند .

٤ـ به پیشنهادات فاقد سپرده یا مشروط و یا اینکه‌بعدازموعد مقرر واصل شود ترتیب اثر داده نخواهد شد .

۵ـ هزینه آگهی مناقصه و مالیات متعلقه دولت برعهده برنده مناقصه خواهد بود .

۶ـ چنانچه حائز حداقل ازانجام معامله خودداری کندسپرده اوبنفع دولت ضبط خواهد شد .

۷ـ هنرهای زیبای کشور در قبول یاردیك یاکلیه‌پیشنهادات مختار است . الف ۱۵۷

آ_۶٦٤ ۱_۲

انستیتوگوته باهمکاری وزارت‌فرهنك

برنامه کنسرتی توسط دانشجویان دانشگاه توبینگن آلمان اجرا مینماید روز یکشنبه ۱۶ فروردین ساعت ۲۰ در تالار فرهنك خیابان حافظ علاقمندان میتوانند برای دریافت کارت دعوت به اداره روابط فرهنگی و همکاری بین المللی وزارت فرهنك و انستیتو گوته مراجعه فرمایند

۲_۱ ۲۱۶_۱

آگهی تجدید مناقصه

پیرو آگهی قبلی تجدید مناقصه دو هزار تن بارهای متفرقه شرکت سهامی کارخانجات ایران (قسمت صنایع قند) تاریخ قبول پیشنهادات تاساعت ۹ صبح روز چهارشنبه ۲۶ر۱ر۴۳ خواهد بود و درساعت ۱۰ صبح همان روز پیشنهادات باز ورسیدگی‌خواهد شد . الف ۱۲۸

۲_۱ آ_۶٦٦

آگهی رسمی ثبت انجمن آمارایران

نظر بمفاد بند الف از ماده ۲ آئیننامه اصلاحی ثبت موسسات غیر تجارتی و بموجب اظهار نامه شماره ۱٤۷۳ ـ۲٤ر۱۲ر٤۲ منضم باساسنامه تصویب شده مورخه ۱ر۳ر٤۲ و صورتجلسه هیئت مدیره مورخ۳۰ر۳ر٤۲ و سایر مدارك مربوطه انجمن فوق‌الاشعار ذیل شماره ـ۶۲۳ـ ۲۵ر۱۲ر٤۲ دفتر موسسات غیر تجارتی این اداره ثبت و مفاد آن به شرح زیر برای اطلاع عموم آگهی میگردد .

نام موسسه ـ انجمن آمار ایران

موضوع ـ بکاربستن روشهای آماری ـ بالا بردن سطح آماری علاقه‌مندان ـ طرح ریزی وانجام تحقیقات دررشته های مختلف ـ شناساندن اهمیت علم و آمار و آشنا ساختن افکار عموم‌باین‌علم

مرکز اصلی ـ تهران میدان بهارستان کوچه نظامیه شماره۱۸

تابعیت دولت شاهنشاهی ایران .

تاریخ تشکیل ومدت بارعایت ماده ۵۸٤ قانون تجارت از تاریخ ۱ر۳ ر٤۲ برای مدت نامحدود .

اسامی موسسین ـ آقایان دکتر محمد حسن مهدوی ـ دکتر شریف ادیب‌سلطانی ـ دکتر عبدالعلی جهانشاهی ـ علی اصغر فرساد ـ دکتر عباسقلی خواجه‌نوری ـ مهندس حسین میرحیدر ـ مهندس‌ضیاء موحدی ـ علی‌قلی کی‌ارسلان ـ مهندس‌عزت‌الله‌راستکار دکتر عباس جامعی ـ نصرالله سرداری ـ دکتر محمود هومن ـ خانم ستاره فرمانفرمائیان و آقایان مهندس ابوالقاسم قند هاریان نورالدین شریف ـ مهندس علی مدنی ـ دکتر جهانگیر آموزگار مهندس محمد زاوش ـ دکتر احسان نراقی ـ دکتر علی محمد کاردان ـ دکتر شمس‌الدین مفیدی .

اسامی اعضاء شورای فنی ـ آقایان دکتر عباسقلی خواجه‌نوری دکتر عباس جامعی ـ خانم ستاره فرمانفرمائیان و آقایان دکتر شریف ادیب سلطانی ـ دکتر علی محمد کاردان ـ مهندس علی مدنی ـ مهندس ضیاء موحدی ـ مهندس حسین میرحیدر ـ مهندس عزت‌الله راستکار ـ دکتر عبدالعلی جهانشاهی .

اسامی و سمت ومدت فعالیت اعضای منتخب در مجمع عمومی موسس ـ دکتر محمد حسن مهدوی اردبیلی رئیس انجمن ـ دکتر احسان‌الله نراقی نائب رئیس ـ نورالدین شریف نجفی مدیر عامل مهندس ابوالقاسم قندهاریان خزانه‌دار .

دارندگان حق‌امضاء ـ کلیه قراردادهای انجمن با امضاء رئیس ویانائب رئیس انجمن و خزانه‌دار ومدیر عامل ـ متفقا و چکها با امضاء مدیر عامل وخزانه دار متفقا واوراق عادی با امضاء مدیر عامل انجمن منفردا معتبر است .

اساسنامه انجمن مشتمل برسی ماده و ۱۱تبصره میباشدالف ۱۳٤

رئیس اداره ثبت شرکتها و مالکیت صنعتی ـ مهدی‌نراقی

آ_۶٦۲

انتقاد

از: صفاءالدین جهانبانی

گذر افتاد ...

گذرمان به آوج افتاد آنجا که زلزله ویرانش کرد و همت بلند مردم نیکوکار ازنوآبادش ساخت ویرانه های زلزله هنوز یاد آور تلخیهای آن بلای آسمانی بودو دهکده‌ها و منازل نوساز اندوه تماشای این ویرانیهارا تسکین میداد

درد بزرگی بود که بجان جمعی از هموطنان ما افتاد . شکر که دردلها هنوز آنقدر انسانیت وبزرگی وگذشت باقی مانده بود که دستها بکمك از آستین بیرون بیاید و زیر بال مردم ستمدیده وبلاکشیده را بگیرد .امروز، در اکثر وشاید تمام مناطق زلزله‌زده برای ساکنین مصیبت زده‌اش خانه ساخته‌اند .خانه های محکم وزیبا که پیداست هنگام تحویل ، زیبا تر و تماشائی تر هم بوده‌اند .دیدیم که مردم‌حتی دیك وکماجدان منزلشان را هم برای زلزله زده ها بردند واتاق زندگی هم در اختیارشان گذاشتند.

اما ....

اما امروز بسیاری از خانه‌ها رابا بی توجهی و عدم مراقبت از شکل و قیافه انداخته‌اند یکجا خانه های زیبائی را که مردم نیکو کار از نان زن و بچه خودبریده و خرج ساختنش را دادند ببهانه اینکه «آغل»نداردرها کرده‌وحتی زحمت آغل ساختن را هم بخود نداده‌اند . جای دیگر خانه های ساخته شده را که هنوز تحویل‌نشده است ، از غیظ یا ازسهل‌انگاری‌شیشه هایش راشکسته ودرو پنجره‌اش رابه یغما برده‌اند . جای دیگر، بزلزله‌زده ها خانه داده‌اندو چون منازل بسبك مدرن واکثرا بصورت واحد های چند دستگاهی ساخته شده است ،ساکنین وصاحبانی که خانه‌هارابلا عوض‌بدست آورده‌اند بلافاصله برسر حدودمالکیت واندازه حیاط و مرزخانه ها باهم‌بجدال برخاسته‌اند ومتاسفانه این اختلافات هنوز هم ادامه دارد و حتی دریکی دو مورد کار بجاهای باریکتر هم کشیده شده است .

آرزو میکنم آنها که برای ساختن این خانه ها اعانه داده‌اند گذارشان به آن حدود نیفتد چرا که میترسم پس ازین حاضر نباشند برای دروپنجره هائی‌که بغارت‌خواهد رفت،شیشه‌هائی که شکسته خواهد شد ، خانه هائی که‌بابی توجهی واهمال از نظافت و آبادی بدور خواهد ماند و حیاطهائی که بر سر حدونش جنك درخواهد گرفت بازهم نان راازدهان‌زن و بچه‌خود ببرند و بکمك بشتابند . شاید همه مضمون «تونیکی میکن و در دجله‌انداز» را قبول نداشته باشند !

***

گذرمان‌به خرم آباد افتاد .ناچار بودیم شب را در آنجا بگذرانیم.وقتی وسیله را در گاراژمیگذاشتیم گاراژدار حق بجانب گفت :

ـآقا، لاستیکها گرم است . ممکن است شب که خنك میشود بادش‌کمتر بشود .یکوقت به ما ایرادی نگیرید: حرف خنده داری بود .چرا که مقدار معینی هوای فشرده در لاستیك ، در اثرگرم شدن حجم بیشتری پیدا میکند ووقتی سرد شد دوباره بمیزان اولش برمیگردد. میشود تصور کردکه هنگام زیاد شدن حجم مقدار کمی هوا از لاستیك خارج شده است اما قاعدتااین مقدار آنقدر ناچیز است که فرق‌زیادی بحال‌لاستیکهانمیکند .بهرحال‌مارفتیم‌و صبح روز بعد که با عجله میخواستیم براه خود ادامه بدهیم دیدیم که از چهار چرخ ماشین ،یکیشان خوابیده است ! واین بکنار ، مشکلتر از هر چیز تحمل لبخند معنی‌دار گاراژ دار بود که پیروزمندانه میگفت :

ـعرض نکردم !!

بهر حال، چرخ را باز کردیم و تا مغازه پنچرگیری روی زمین «قل»دادیم واما جلوی مغازه پنچر گیری محشر کبرا بود . چندین اتوموبیل ، آنهائی که‌شب‌بخرم‌آباد رسیده‌صبح‌میخواستند براه خود ادامه بدهند .بایك‌یا دوچرخ پنچر جلوی مغازه‌ایستاده بودندو کم کم در میافتند که چه کلاهی بسرشان رفته است .

راننده اتوموبیلی که پر از زن و بچه بود یقه کارگر مغازه را گرفته و میگفت :

ـبی انصاف ، یك تومن و دوتومن چیزی نیست .میگفتی با کمال میل میدادم. اما اینکار یکساعت زن وبچه را توی راه بیشتر معطل میکند . آخر این‌چه کاریست؟ وکم‌کم ،همه‌فهمیدیم که‌به بهانه گرم بودن لاستیکها آقایان برای رونق کار، شبها اتوموبیلهائی را که بشهرشان میرسد پنچر یا کم باد میکنند که صبح ،بناچار گذرشان بدر مغازه آنها بیفتد . آنروز کار بالا گرفت و پلیس دخالت کرد وشاگرد مغازه را بکلانتری برد . ماشینها هم هر طوری بود آماده حرکت شدند و رفتند .

وقت برگشتن .موقعیکه توانستیم گریبان خود را ازچنك دهها گدای چوراجوری که پمپ بنزین را قرق کرده و بی پرداخت حق کاسه (اکثرا هر کدام یك کاسه هم بدستشان‌بود) کسی را بشهر راه نمیدادند نجات بدهیم. پارا روی گاز گذاشتیم و با عجله از خرم آباد گریختیم. کار از محکم کاری عیب نمیکند . فکر کنید که اگر گلگیر سازهم بخواهد برای رونق کارش ماشین راقر کند ، برق کار چراغها را بشکند و مکانیك هم چوبلای چرخ موتور بگذار، یك توقف کوتاه در خرم آباد چقدر برای آدم‌تمام خواهد شد ؟ خداراشکر که نه مایای ایستادن داشتیم و نه آنها ابتکارمغازه پنچرگیری همشهری خودشان را!

گفتگوی تلفنی ۳۰۰۱۰

بین ساعت ٦ تا ۷٫۳۰ بعد از ظهر

● اسفالت نیمه‌کاره !

شش هفت ماه پیش مسئولین شهرداری بفکر تعریض قسمتی از جاده تهران‌نو افتادندو دو طرف خیابان را بعرض دو متر کندند تا اسفالت کنند ، زیر سازی‌آنرا هم کردند ولی دیگر خبری نشد حالا تفاوت پستی وبلندی محلهای زیر سازی شده با اسفالت وسطخیابان در حدود نیم متراست نتیجه اینکه روزی‌چندبار اتومبیلها بداخل این گودال‌میافتند سگدست می‌شکنند، فنر خردمیکنند وبالاخره‌سرنشینان آنها مجروح میشوند همین چند ماه اخیر چند تصادف وحشتناك دراین محل شده که علتش وجود این زیر سازی یا بهتر بگویم اسفالت‌نیمه کاره است ، من از مسئولین امر میپرسم اگر تعریض جاده‌تهران‌نورا بمناقصه گذاشته‌اید پس چرایقه کنترانچی را نمیگیرید تا کارش را تمام کند ،اینجا که شهر هرت‌نیست هرکس هر کاری دلش‌میخواهد بکند و دلبخواه کارهای‌دولت‌راانجام دهد اینها شدت عمل میخواهند و آنهم متاسفانه نیست و ما باز هم باید شاهد تصادفات دیگری دراین جاده باشیم.

ساکن تهران پارس

● رفع مزاحمت کنید

در خیابان شهباز دروازه دولاب روبروی ایستگاه خط ۳۳ همه‌روزه تعدادی گوسفند برای فروش نگهداری میکنند . اولا بوی زننده وکثافات گوسفندان اهل محل را بستوه آورده ،ثانیا منظرهٔ زننده آن‌مردم راازخانه‌وزندگی‌خود بیزار نموده است. هرچه دراینمورد به صاحب گوسفندهاگوشزد کرده‌ایم بگوشش نرفته وکسی‌هم جلودارش نیست .شایسته است برزن یاناحیهٔ شهرداری محل باین امررسیدگی ورفع مزاحمت کند .

مهندس منصورقدس

● یك گله

بنده شماره اتومبیلم ٤١ بود بعداز اینکه پنج روز آنرا متوقف کردند بالاخره رفتم کلی پول دادم‌وشماره آنرا تبدیل کردم ولی دیروزدیدم اتومبیل شماره۵۱۱۵۱راست‌راست بایلاك سال ٤١ در خیابانها میگردد خواستم گله کرده باشم

ماشین دار

● سرشان را بتراشید!

خیابان ده متری گرگان شده‌پاتوق ژیگولوهاوانبها بیشترین‌ایستگاه مسجد تاروشنائی‌مشغول کارهستند خلاصه‌اینکه زن‌وبچه‌های مردم را بستوه آورده‌اند آنوقتها رسم‌بود اینگونه آدمهای بیکاره و مزاحم را ادب‌میکردندوسرشان رامیتراشیدند ومردم هم راحت بودند اما حالا آزادانه انجام وظیفه میکنند !؟

احمد خسروانی مقدم

● تفنگچی پیدا شده!

تازگیها درکوچه‌ظهیرالاسلام‌وخیابان شاه آباد هم از این تفنگچی ها پیدا شده این چندروزه‌مرتب‌کسانی بمن مراجعه میکنند که کودکانشان براثر اصابت گلوله‌ها مجروح‌شده و چشمانشان آسیب دیده خوبست کلانتری ها توجهی بکنند و از کار اینگونه دوره گرد ها جلو گیری نمایند .

دکتررستگار

● دیر آمدی !

سه ماه پیش بانك ملی اعلام‌کرد کسانی‌که تقاضای‌وام‌کرده‌اندهرروز مزاحم نشوند ما خودمان آنهارا‌خبر میکنیم این مدت خبری نشد و من پریروز به بانك‌رفتم‌گفتند‌متاسفانه دیر آمده‌ای باید بروی سه ماه‌دیگر بیائی .شما را بخدا ببینید مردم با هزار بدبختی که دارند ، وام را برای تفریح نمیخواهند که‌اینطور بروند و بیایند .

ناصر ولی زاده

● در مرکز شهر چرا؟

دیروز بعدازظهر ازمیدان سپه‌عبور میکردم‌درجلوی‌ساختمان‌آزمایشگاه مرکزی ارتش اجتماعی نظرم را جلب‌کرد. چون نزدیك‌شدم دیدم بساط قمار روبراه است و مردی شیاد باصدای بلند دادمیزند یك تومان به‌پنج‌تومان ودائم لیوانی‌را که‌تاس درآن میگرداند به روی تخته‌ای میریزد ویکعده مردم ساده راسرکیسه میکند . گواینکه از این مناظر زیاد بچشم میخورد ولی من ازاین متعجب شدم که‌چرا در مرکز شهر لااقل جلوی اینهارا نمیگیرند .

رهگذر

● سرسری نگیرید !

موضوع دود گازوئیل مدتهاست دروزارتخانه‌های مختلف و مجلس مورد بحث استو حتی سازمانی هم اعلام کردکه قسمت اعظم هوائی که مردم تهران استنشاق میکنندآلوده به‌دود گازوئیل است بنده کاری به این مذاکرات چه‌در مجلس وچه‌در مراجع ذیصلاحیت ندارم فقط‌می‌خواهم ازمجلس شورایملی تقاضا کنم این مطلب را سرسری‌نگیرند وبرای این مسئله مهم‌روز چاره‌ای بیاندیشند سلامت مردم تهران در خطراست وهرروز این خطر ازروز قبل بیشتر مردم‌را تهدید میکند .

گروسیان

۳ـ عبور از قاره ناشناس

علامیر دولو

ارقام شگفت انگیز!

در حالیکه تحول عظیم اجتماعی برزیل باسرعت توسعه میبابد ، این سرزمین عجیب با تورم کم مانندی روبرو میباشد.

ملی‌کردن مزارع و شرکت های نفت در برزیل ، دو اقدام مهمی است که حکومت «گولار»برای مبارزه با تورم دست به‌آن زده است

دربین سالهای ۱۹٤۰ تا ۱۹۵۰ تولید صنعتی برزیل شش برابر وطی سالی ۱۹۵۰ تا۱۹٦۰هشت برابرشده، تعداد کارخانه‌ها ۳۰۰ درصد افزایش یافته و ۹۰ درصد مشاغل جدید در دسترس مردم ومهاجرین قرار گرفته است درحالیکه در ۱۹٤۰ فقط ۸۰۰ هزار کارگردر برزیل وجود داشت . امروزه تعداد کارگران صنعتی این کشور سه‌میلیون می‌باشد .

اقتصاد صنعتی برزیل در چندین جهت پیشروی‌مینماید: صنایع‌خوراکی وآهن‌وفولاد-صنایع‌اتومبیل- کائوچوك- نساجی و شیمیائی .

درحالیکه ۲۰سال قبل برزیل اکثر کالای مورد احتیاج خودرا ازامریکای شمالی وارد میکرد امروزه این‌کشور قسمت زیادی ازتولیدات صنعتی خود را صادر مینماید . دربرزیل هشت کارخانه ذوب‌آهن وجود داردو تولید معدنی آهن برزیل ۹ میلیون‌تن در سال‌است وصنایع اتومبیل سازی‌این کشور از۱۲ کارخانه تشکیل یافته است. درسال ۱۹٦۳ برزیل در حدود ۲۰۰ هزاراتومبیل تولید نمود وباوجود آنکه این اتومبیل هامارك های‌خارجی

کارناوال در ریودوژانیرو

بوده وتحت لیسانس دربرزیل ساخته میشود ۹۹درصد لوازم‌وکالا های‌مصرف شده‌درآن برزیلی‌است.صنایع‌اتومبیل سازی در برزیل ٤۰ هزار کارگر درخواست دارد. درعرض چهار سال شش میلیارددلاردراین صنایع‌سرمایه گذاری شده‌است .

طبق برنامه فعلی درسال ۱۹۷۵ صادرات سنگ آهن برزیل به ۳۰ میلیون تن درسال خواهدرسید .و صنایع آهن وفولادبرزیل چهارمین مقام رادر جهان بدست‌خواهد آورد :

نفت برزیل ملی‌است ودراین کشور سال گذشته ۱۰۰ میلیون بشکه‌نفت استخراج شدو تولید نفت درسال های آینده افزایش فوق‌العاده خواهدیافت. آخرین بقایای کمپانی های‌نفتی خارجی نیزاخیرا دربرزیل ملی‌شد و بدین ترتیب نفت‌این کشور صددر صدتوسط اهالی آن‌اداره میشود . افزایش‌تولید نفت دربرزیل‌خود بهترین نمونه‌سرعت ترقی دراین کشور است . درسال ۱۹٥٤ تولیدنفت دربرزیل فقط یك میلیون بشکه بود درسال ٥٥ این تولید دوبرابر یعنی دومیلیون بشکه‌و سال بعدمجددا دوبرابر یعنی ٤میلیون بشکه وباین ترتیب هرسال دوبرابر شده است .

همانطوریکه گفته‌شد برزیل‌اکنون باتورم پولی بیسابقه‌ای روبرو است و هرروز ارزش «کروزرو» واحدپول این کشور تنزل میبابد .تورم پولی برزیل که‌علت اساسی آن ساختمان شهر برازیلیا است پدیده‌ای است که در کلیه کشورهائی که‌اقتصادشان قوس سریع صعودی را میپیماید بوجودمی‌آید وهماکنون کشورهای صنعتی‌مانند فرانسه وآلمان وایتالیا نیزباخطر آن روبرو هستند .

مبارزه باتورم عملی بس‌دشوار و طولانی‌است وبعداز جنك جهانی اول که‌آلمان باتورم شدید روبروشدمدتها طول کشیدتا دکتر شاخت و سایر اقتصادیون این کشور توانستند آنرا خنثی نمایند . باین ترتیب تورم در برزیل طولانی بنظر میرسد ولی این بدان معنی نیست‌که دولت برزیل با این پدیده اقتصادی مبارزه نکند .

پرزیدنت گولاربرای مبارزه با تورم یك‌سری اقدامات اجتماعی واقتصادی راناخیرا آغازکرده است‌واز آنجمله چندی قبل کلیه مزارع ودهاتی راکه تاشعاع ده‌کیلومتری راه‌آهن ورودخانه های بیشمار این کشور قرار دارد را ملی‌نمودوباین ترتیب زمین مجانی به صدها هزار کشاورز داده خواهد شد. البته این اقدام بامخالفت های محلی روبرو شده‌است و منجمله فرماندار ایالت صنعتی «سائوپولو» اعلام‌داشته با٤۰ هزارپلیس ایالتی‌خود مانع‌اجرای اصلاحات ارضی دراین ایالت‌خواهد شد .

عمل دیگری که اخیرادولت برزیل نمود ملی کردن شرکتهای خارجی یا خصوصی نفتی بود .از دهسال قبل که شرکت ملی نفت‌برزیل «پتروبراس» تشکیل شد صنعت نفت‌دراین کشور روبترقی وتوسعه نهادودرنتیجه تعدادی شرکتهای خارجی وخصوصی نیز وارد فعالیت درین زمینه شدند ،ولی از آنجائیکه اقدامات ایدئ‌نشرکتهامتباین باسیاست کلی «پتروبراس» بود وبه توسعه تورم کمك میکرد برزیدنت گولارباپك لایحه قانونی آنهارا ملی اعلام‌نمود . هنگام‌اعلام این موضوع نیم میلیون کارگر برای او ابراز احساسات کردندو کشور این عمل‌را تائیدکرد .اکنون دولت‌برزیل سرگرم تهیه طرحهای جدیدبرای مبارزه با تورم است .

بااینحال تورم پولی مانع افزایش قدرت خرید مردم و توسعه تجارت خارجی این کشور نیست ودرحالیکه درآمدسرانه دربرزیل دوثلث درآمد سرانه‌کشور های صنعتی اروپا مانند فرانسه‌است ، تجارت خارجی برزیل نیزتوسعه فراوان میابد و درسال

بقیه درصفحه۱۲

خوانندگان میپرسند

طبقه پا درهوا

گناه معلمان روز مزد چیست که باداشتن مدرك دیپلم کامل متوسطه‌باید ۲۸ ساعت درس بدهند وماهانه ۲۰۰۰ ریال دریافت دارند آنهم باکسر ایام تعطیل اگر دیدن یکسال کلاس‌تربیت معلم اینهمه درسرنوشت افراد تحصیل کرده تاثیر دارد پیشنهاد مینماید :

یادرسال آینده این آموزگاران روزمزد را بدون کنکور بکلاس‌تربیت معلم راهنمائی نمائید یا یکسال‌تدریس مفتومجانی مارابحساب کلاس تربیت معلم بگذارید (که‌فکر نمیکنم تجربه فارغ التحصیلان تربیت معلم باندازه تجربه وزحمت یکساله ما باشد) ومارا باپایه یك‌آموزگاری استخدام‌نمائید .

علاقه‌مند است شرح این نابسامانی ما را بگوش رجال فرهنك رسانده پشتیبان این‌طبقه محروم و(پادرهوا) باشند .

فرهنك‌کل سمنان ـ صدیقه تقوی

شبستر و سه مشکل آن

۱ـ شهرداری‌شبستر دارای‌سه‌موتور مولد برق است و باوجود این چندی قبل سه‌چهارشب شهر یکلی درتاریکی و خاموشی فرو رفت . اگر باین‌موتور ها توجهی نشود یکوقت هرسه از کار میافتند و شهر درتاریکی مطلق میماند.

۲ـ سیلاب‌مشهور دریان دره‌شبستر وحومه‌اش را تهدید میکند ومردم‌ازین بابت سخت نگران وانتظار بذل توجه دارند .

۳ـ شبستر با هفتاد و دو قریه‌اش حتی یك نفر قابله تحصیلکرده هم ندارد و برای زنان باردار خطر جانی وجود دارد .

بامضای عده‌ای از اهالی شبستر

از چشم افتاده چون اشك

اهالی شهرستان اردستان بدنبال تقاضاهای مکرر گذشته استدعادارند یکدستگاه تلفن کاریر در این شهر دایر وارتباط از طریق کاشان‌واصفهان برقرار گردد تا موجبات تسهیل امور مردم این شهر فراهم گردد.

اردستان در گذشته چون اشك ازچشم دولتها افتاده بود و امید است باتوجه مامورین دولت اینبار نیزمردم‌اردستان ناامید نشوند وبر آنهاثابت نشود که شهر آنها از هر لحاظ فراموش‌شده است .

بامضای عده زیادی‌ازاهالی‌اردستان

انشاءالله جبران کنند

به کارگرانی که در سرمای سخت زمستان بابولدوزرهای بدون اطاق فعالیت شبانه روزی داشته‌وبافداکاری برای پاك کردن برف جاده ها مشغول خدمت بوده‌اند در سه ماه مهرو آبان آذر جمعا ششصد و سی و نه تومان فوق‌العاده دادند در حالیکه شب عید بعد از آن فداکاریها و با همه‌گرفتاری هائی که درین وقت داریم برای سه ماهه دی و بهمن واسفند که زحمت ما بمراتب بیشتر بود مبلغ مختصری فوق‌العاده منظور کردند .عیدکه‌گذشت ولی انشاءالله درسال نو هر طور که میشود این کم لطفی را جبران کنند .

گرگان ـ فرامرز سوریان تهرانی

برای معالجه مرضای مسلول

یك مرکز بزرك بهداشتی درشیراز تاسیس گردید

شرکت ساختمانی خانزادیان این پروژه‌مهم ساختمانی را بنحو شایسته‌ای بانجام رساند

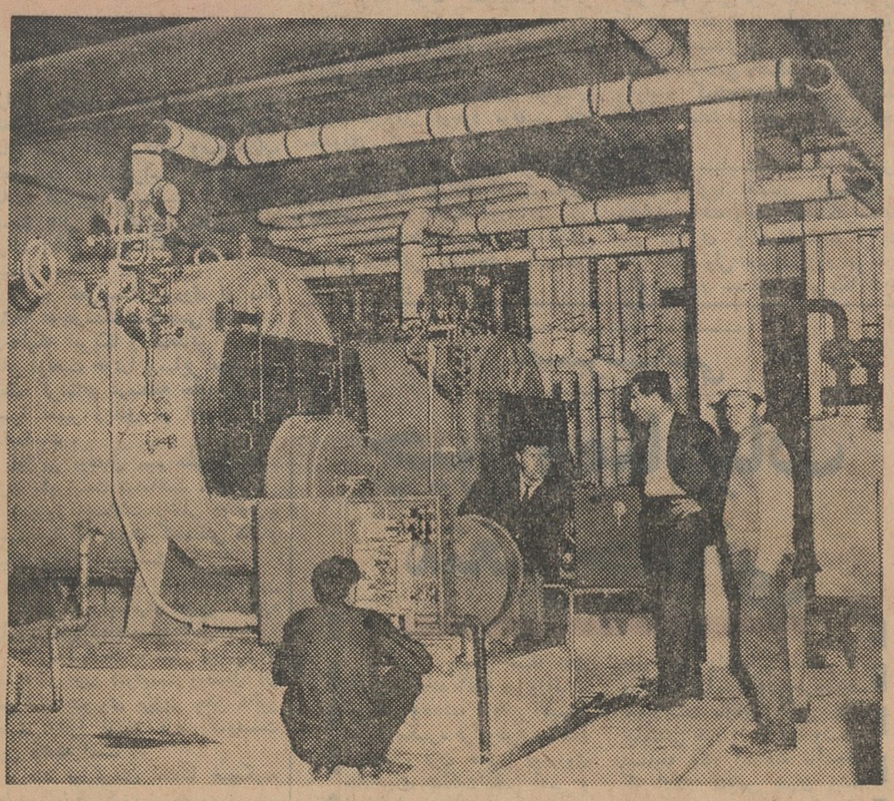

سلامتی بزرگترین موهبتی‌است که افراد بشر ازآن برخوردارند . این واقعیت رابدون هیچ تفسیری‌در باره ان باید قبول کرد زیرابیش‌و کم ناراحتی‌های جسمانی برای‌همه افراد تجربیات تلخی بجا گذاشته است.

درك درد وعذابی که یك بیمار رازنج میدهد وحس نوعدوستی و همکاری اجتماعی‌که عالیترین‌صفت برای یك جامعه انسانی میباشد پیوسته برای اشخاصی که ازنعمت سلامتی برخوردار بوده‌اند محرکی بوده که بکمك افراد بیمار شتافته واین دین بزرك خود را نسبت به اجتماع برآورده سازند.

وجود بیمارستانها درمانگاهها مراکز بهداشتی وطبیب وپرستار شاهد برجسته‌ایست که میزان این همکاری اجتماعی رادر دنیای‌متمدن امروز نمایان میسازد .تشکیل این مراکز بهداشتی طریق شایسته‌ایست که سیستم تعمیم بهداشت‌را در نقاط مختلف وبرای همه طبقات مردم عملی ساخته ونمودار سطح بهداشد عمومی کشور راافزایش میدهد.

پیشرفتهای شایان توجهی که‌در زمینه بهداشت عمومی طی نیم‌قرن اخیر در کشورهای راقیه حاصل آمده ممالك در حال توسعه‌ای‌مانند ایران را نیز بچاره‌جوئی و اقدامات موثری در جهت تامین بهداشت افراد واداشته است. خوشبختانه‌طی سالیان اخیر مساعی وهمکاریهای مفیدسازمانها واشخاصی که کوشش رامصروف انجام این خدمت بزرك اجتماعی‌نموده بودنداجرای طرحهای وسیع بهداشتی را درکشورمابنحو شایسته‌ای میسر ساخته است وبا مداومتی که در انجام این پروژه‌ها بچشم میخورد میتوان امیدوار شد که اقدامات سازمانهای عامل در این زمینه نتایج نیکوئی بجاخواهد گذاشت.

مراکز بهداشتی جهت مسلولین

باوجود اقدامات موثری که در چند ساله اخیر برای مصون‌داشتن افراد از بیماری خطرناك سل در همه جای جهان معمول گردیده‌است وعلیرغم فعالیتهای دامنه‌داری که برای مبارزه با این بیماری شده‌و میشود هنوز تشکیل بیمارستانهای ریوی وآسایشگاههای مسلولین ـ بویژه‌ازاینجهت که‌این‌بیمارستانها باید از سایر مراکز بهداشتی مجزا باشد دردیف اساسی‌ترین‌اقدامات بهداشتی قرار دارد.

مناطق خوش آب وهوای کشورما باتوجه به‌نمودار شیوع این بیماری درایران برای تاسیس بیمارستانها‌و درمانگاه ریوی مناسبترین مناطق بشمار میروند وبهمین جهت‌تاکنون مراکز متعددی دراقصی نقاط کشور برای معالجه مرضای مسلول‌تاسیس گردیده وروزبروزنیز توسعه‌میابد.

بیمارستان ریوی شیراز

شیراز باوجودیکه در صفحات جنوبی کشور واقع شده بعلت‌اینکه ازهرطرف بوسیله کوههای زیادی احاطه گردیده وباغات بسیاری نیز در داخل شهر وبویژه در نواحی غربی آن قرار گرفته است دارای آب وهوای لطیف وملایمی است . طرح ایجاد بیمارستان مجهزی‌جهت معالجه مسلولین در این منطقه که محل بسیار مناسبی برای آسایش ومعالجه بیماران مسلول میباشداز چند سال پیش که تنها بیمارستان کوچکی درناحیه جنوب غربی این شهر جهت مسلولین وجود داشت مورد توجه بود تا اینکه پس از بررسی کافی پیرامون این موضوع مقرر گردید که پروژه مزبور در محل بیمارستان‌قدیمی شیرازبمورد اجرا گذارده شود وباین ترتیب‌با الحاق بیمارستان ریوی مطابق ـ ساختمان بزرگی که در جوار آن بنا میگردید این پروژه با ارزش بنحو شایان توجهی‌به‌نتیجه میرسید.

آغاز ساختمان

نزدیك به‌سه سال ونیم پیش‌طبق قراردادی که سازمان برنامه با شرکت‌خانزادیان منعقد نمودا‌جرای این‌پروژه‌وسیع راکه توسط مهندسین مشاور محامدی ودانا طرح ریزی شده بود باین موسسه ساختمانی واگذار نمود.

مرمت واصلاح بیمارستان‌قدیمی نیز یك قسمت ازفعالیتهای شرکت خانزادیان راتشکیل میداد باین ترتیب که علاوه‌بر تغییرات‌اساسی برتعداد اطاقهای موجود و حمام و توالت نیز اضافه گردید و کاشیهای این قسمت مطابق باطرح ونقشه کاشیهای قدیمی آن تعویض شدو درهر اطاق یك دستشوی آب گرم‌و سرد برای استفاده بیماران تعبیه گردید.

قسمت جدید بیمارستان ریوی شیرازاز سه بنای جداگانه‌تشکیل گردیده که مساحت کل زیر بنای ساختمان های مزبور بانضمام‌قسمت قدیمی ۱۰۰۰۰ متر مربع میباشداین قسمت از بنا های مزبور مربوط به آسایشگاه های مسلولین بوده و مانند قسمت قدیمی از پنج طبقه تشکیل گردیده‌است که دوآسانسور دو اطاق عمل دو اطاق عکسبرداری توالت روشوئی و آشپزخانه شامل‌آن میباشد دو قسمت بعدی که هر یك دو طبقه بوده و توسط پلی بهم‌مربوط میگردند اداره مرکزی تاسیسات مرکز برق بیمارستان و ساختمان پرستار ها و دکتر ها را تشکیل میدهند .

از خیابانهای بین ساختمانها تا کنون ٤۰۰ متر اسفالت شده‌و۳۵۰۰ متر نیزازمجموع خیابانهای‌ساختمان برای اسفالت مجدد تقاضا گردیده است باید متذکر شد که این بیمارستان دارای یکصد اطاق‌بیمار است که همگی‌آنها بانضمام‌راهروها دارای شوفاژ سانترال میباشند و در هرطبقه‌از ساختمان های بیمارستان نیز ۲۰ توالت و۲۰ حمام وجوددارد.

محیط کار و تفریح

مبتلایان به بیماری سل بیش از هر چیز احتیاج به محیط مناسبی برای فعالیت ورزشی‌و مشغولیت‌دارند زیرا روحیه و فکرو وضع‌بدنی‌آنها باید برای معالجه تدریجی‌آمادگی کافی داشته باشد .

در ساختمان بیمارستان ریوی شیراز کارگاه های بزرگی برای کار کردن بیماران ساخته شده که در مواقع فراغت‌مسلولین را بفعالیت هائیکه باوضع مزاجی آنان‌تناسب داشته باشد وادارند . گذشته از این یك کلاس برای درس و یك کلاس نیز برای بازی کودکان مسلول‌درطرح‌این ساختمان گنجانیده شده است .

گنجایش بیمارستان

قسمت قدیمی و قسمت های‌جدید رویهمرفته میتوانند ۵۰۰ بیمار را بپذیرند . در قسمت جنوبی‌ساختمان جدید در حال حاضر ۲۰۰ بیمار خوابیده‌اند که ۲۰۰ بیمار دیگر تا چند روز دیگر تحویل داده خواهد شد .

آب و برق و تلفن

برق این بیمارستان توسط‌کابل زیر زمینی از شهر تامین میگردد و پس از تقویت مصرف میشود . ترانسفورماتوری‌که‌در این‌بیمارستان نصب‌شده‌دارای ۱۱۰۰۰ولت قدرت میباشد و به آن ژنراتوری نیزبسته شده که در صورت قطع برق شهر بطور اتوماتیك روشن شده و برق بیمارستان را تامین مینماید .تمام ساختمان دارای ۱۳ دستگاه برق و دو موتور بویلر است که یکی گرم میکند ودیگری بطور اتوماتیك‌برای رزرو برق آماده میباشد و علاوه بر این دو موتور سه دستگاه رزروبرق و آب گرم کن هم وجود دارد که هرکدام برای یك ساختمان در نظر گرفته شده و قدرت یکی دوهزار لیتر و دو دستگاه دیگر ۲۵۰۰لیتر میباشد .

در قسمت تحتانی ساختمان‌جنوبی یکدستگاه مخصوص برای تصفیه آب تعبیه گردیده که پس ازنصب برج آب از آن استفاده خواهدشد.

تامین بودجه و پیشرفت کار

بودجه تمام این ساختمان ازطرف سازمان برنامه پرداخت گردیده و شرکت خانزادیان که پروژه آن را طبق‌قرار دادمنعقده باسازمان‌برنامه بمرحله اجرا گذارده است تاکنون نیمی از کار های کلی ساختمان را انجام داده و در واقع قسمت های اساسی‌بنا تکمیل‌شده است ومیتوان گفت که از نقطه نظر آرشیتکت بنای این‌بیمارستان در ردیف‌بهترین کار های ساختمانی ایران میباشد پس از تکمیل کار های ساختمانی بیمارستان این مرکز مهم بهداشتی به سازمان شیر و خورشید سرخ ایران تحویل داده خواهد شد تا بیماران بی بضاعت بطور رایگان در آنجا معالجه شوند .

با تاسیس بیمارستان بزرك‌ریوی شیراز که طرح‌آن‌توسط مهندسین لایق ایرانی تهیه و اجرا گردیده است باید گفت که قدم موثری در تامین بهداشت عمومی کشوربرداشته شده‌است ویك خدمت بزرك‌اجتماعی به نتیجه مثبت خود رسیده است

لذیذترین چلوکباب در

کیان هتل

۱ـ۳ — آ ـ۳۷۷

آگهی انتشار تمبر یادگاری

وزارت پست‌و تلگراف و تلفن باطلاع عموم میرساند که بمناسبت روز سالگرد تاسیس سازمان جلب سیاحان یك سری تمبر یادگاری مرکب از دو قطعه بارزش ٦ریال و۱۱ریال طبع گردیده ودرتاریخ ۱۸ فروردین ماه ۱۳٤۳ بانتشار گذارده میشودعلاقمندان تمبرهای یادگاری میتوانند بامراجعه بباجه‌های پستی تمبر مورد احتیاج راخریداری نمایند ضمنا تمبر یادگاری مزبور تا روز ۱۸ مهرماه ۱۳٤۳ درجریان بوده و دارای ارزش و اعتبار پستی است و پس از انقضای مدت مقرر چنانچه روی پاکتهای پستی الصاق گردد آن پاکتها بدون تمبر تلقی خواهد شد. الف ۱٦۱

۱ـ۲ — آ ـ٦٦۸

فون‌براون، مرد اسرار آمیزی که هیتلر باو میخندید

مردی که آمریکا دهسال باسوء ظن‌داشت ـ سرانجام مقتدرترین موشك کنونی جهان را برای آمریکا ساخت
فون‌براون در مدرسه از تنبل‌ترین شاگردان بود و به چیزی که علاقه نداشت ریاضیات بود

در این شماره با چهره مردی آشنا میشوید که اگر چه حتی بیوگرافی اورا در فیلم تحت عنوان «هدف من ستارگان است» مجسم کرده‌اند معهذا فوق‌العاده ناشناخته است . «ورنرفون براون» کسی است که آمریکا موشك عظیم و باارزش «ساتورن» خود رامدیون اوست و بدون شك پیاده کردن نخستین مردان و احتمالا زنان آمریکایی در کره ماه را نیز مدیون او خواهد بود . دو ماه قبل آمریکا مقتدرترین موشك جهان را به آسمان پرتاب کرد و در این زمینه از شوروی پیشی گرفت . و این سرگذشت مردی است که این پیروزی بزرك را نصیب آمریکا کرد .

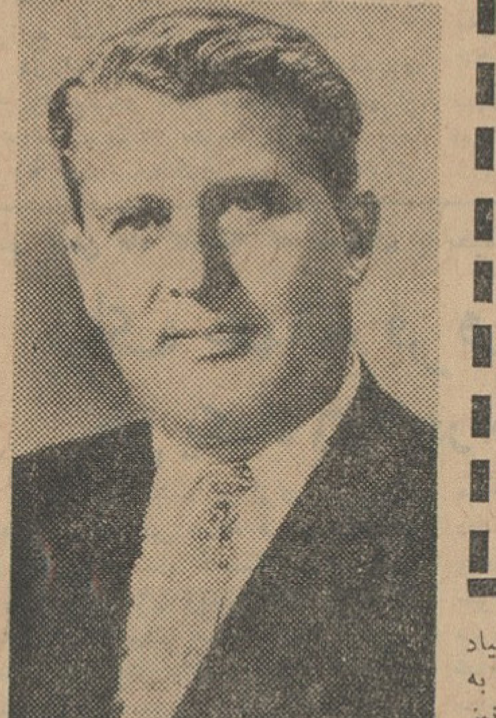
ورنرفن براون

ـ فن‌براون ؟ آه که عجب عروسك پرمدعا وخیالبافی‌است! او فقط برای ظاهر شدن درروی پرده تلویزیون جان میدهد . برنامه‌های تلویزیونی که اجراء میکند واقعا باعث سرگرمی بچه‌هاست»

قضاوت بیرحمانه‌ای است . امابیرحمانه بودن آن هنگامی آشکارتر میشود که بدانید جملات بالاانظر یکی از دانشمندان معاصر آمریکائی درباره فن ـ براون است واین نظررا درهمین یکی دوسال اخیر عنوان کرده است.

باوجود این آمریکا احراز مقام شایسته خود را در مسابقه تسخیر ماه به هیچکس باندازه فن براون مدیون نیست .

سازنده موشك غول‌آسای «ساتورن» که بیش‌از یك‌ساختمان ۱۳ طبقه ارتفاع دارد وعظیم‌ترین ودر عین‌حال نیرومندترین‌موشك جهان است طبق برنامه‌ای که تنظیم شده تاقبل از ۱۹۷۰ سه فضانورد آمریکائی را در کره ماه پیاده خواهد کرد .

قریب یکماه پیش هنگامیکه نخستین موشك ساتورن‌ازپایگاه «کیپ کندی» (کیپ کاناورال سابق) به پرواز درآمد، دانش فضانوردی در حقیقت یکی از بزرگترین پیروزیهای خود را آزمود. اهمیت این واقعه به اندازه‌ای بزرك بود که پرزیدنت جانسون ثانیه به ثانیه جریان پرواز ساتورن را تعقیب میکرد. جانسون درهمان روز پیامی باین شرح برای فن براون‌فرستاد.

«قدم غول آسائی است. این پیروزی حقیقتا میتواند بعنوان یکی از مهمترین مراحل تاریخ دانش کیهانی عصر جدید تلقی شود وثبت در تاریخ بشریت گردد.»

پیروزی فون‌براون برکسانی که تخطئه‌اش می‌کنند احتمالا قطعی‌است. این‌آدم «خیالباف» اکنون به‌ظن‌قوی و به‌عقیده بسیاری‌از آمریکائیان‌نخستین فاتح کره ماه‌خواهد بودو موشك او امکان خواهد دادتا پیش‌از فرارسیدن سال۱۹۷۰ سه‌کیهان نورد آمریکائی قدم‌به‌کره ماه‌بگذارند . باوجود این خود فن‌براون میگوید :

تازه این آغاز کاراست. مابعداز ماه به‌فکر ستارگان دیگر خواهیم افتاد .

کریستف کلمب‌فضا

فن‌براون درسن ۵۲ سالگی خودرا باغرور وشاید باتکبر فراوان کریستف کلمب‌فضا میداند، باآن هیکل عظیم وموهای‌طلائیش، وباشانه‌های‌فراخ‌وتبسم جاودانه‌ای که‌برلب دارد بقول بسیاری از دشنام گویانش به‌آسانی میتوانست درایام جوانی جای دکتر فاوست‌مرحوم را پرکند . فون‌براون هنگامی به شهرت رسید که‌هنوز فقط ۳۰ سال داشت. او که درتمام عمر لحظه‌ای از نیش‌زبان حسودان و بدگویان فارغ نبوده وهنوز هم نیست درمقام دفاع از خود میگوید :

حتی پیامبران راهم مسخره کرده‌اند وبه دشمنی‌وضدیت‌باآنها کمربسته‌اند. باوجود این بسیاری از پیامبران توانسته‌اند بالاخره ثابت کنند که حقانی ترین قضاوت تاریخ تنها ممکن است‌به‌آنها تعلق داشته باشد .

فون‌براون معتقداست که خودش‌به هر حساب میتواند در شمار یکی از این پیامبران قلمداد شود .

ورنرفون براون درسن ۱۳سالگی بدترین وتنبل‌ترین دانش آموزمدرسه فرانسوی برلن بود . ابدا گوش بدهکاری به‌ریاضیات نداشت بلکه ترجیح میداد‌که بجای فراگرفتن حساب وهندسه حیاط مدرسه راجارو کند و بدون اکراه تن به‌رفوزه شدن های مکرر درهرکلاس وهرمدرسه‌ای‌بدهد.

پدرش که‌وزیرتدارکات‌وکشاورزی جمهوری ویمار بود درنهایت خشم و ناچاری پسرك‌بیعرضه‌را به‌جزیره کوچك ودورافتاده ای‌واقع در دریای شمال تبعید کرد ودرواقع اورا حبس نمود و ورنرخردسال که‌از این بیدادگری در آستانه عصیان قرار گرفته بود باآه‌و فغان ازجفای پدر مینالید .

خیالبافی

فون‌براون برخلاف تمام دانشمندان بیش‌از آنچه که‌اهل «فکر» باشدپای‌بند خیالبافی است واین خصیصه را ـ که بهرحال باعث موفقیتش نیزشده مدیون‌مادر مرحوم خویش است .

هنگامی که هنوز پسرخردسالی بیش نبود بنابه توصیه مادرش به‌فراگرفتن موسیقی پرداخت و التذاذ تماشای ستارگان رانیز ازاو آموخت .حتی‌در همان ایام‌یك تلسکوپ کوچك‌نیز از مادرش هدیه گرفته‌بود تادر مناظرهٔ بسیط شگفتی‌های پایان ناپذیر کائنات مشتاق ترباشد .

سیمای مادر معبودش مخصوصاهنگامی که‌برای اولین‌بار کتاب «راهی‌بسوی ستارگان» بدستش افتاد در ذهن کودکانه‌اش تجلی ودرخشندگی قابل پرستش تری پیدا کرد .

تنهامشاهده تصویر روی‌جلد این کتاب کافی بودتا اورا برای همیشه‌در بسیط شگفتی‌های پایان‌ناپذیر کائنات غرق‌کند: تصویری بود از یك‌موشك غول‌پیکر که‌بادنباله آتشین خود راه بسوی ماه می‌پیمود . مولف‌این کتاب که هرمان برت‌نام داشت بزرگترین دانشمند کیهان شناس عصر خودبودو هم‌اواست که‌تاکنون نیز بعنوان‌پدر دانش کیهانی دردنیای غرب معرفی میشود .

باوجود این هنگامیکه فن‌براون خردسال لای کتاب پرارزش راباز کرد، ناگهان نومیدی‌بیرحم‌ومقاومت‌ناپذیری قلبش رافشرد. درصفحات این‌کتاب خبری‌از عکس های خیال‌انگیز وایدآل اونبود، بلکه‌درعوض تابخواهی‌فورمول‌های خفه کنندهٔ ریاضی همه‌جاراآکنده بود .

ورنرجوان‌ناگزیر به‌سراغ آموزگارانش رفت واز آنها پرسید که باید چکار کند تامطالب این کتاب رابفهمد ؟ جوابی که‌از آنها شنید این بود :

بروریاضیات یادبگیر!

فقط چند هفته وقت‌لازم بود تا فون‌براون از لحاظ آموختن ریاضیات وحل کردن دشوارترین مسائل ریاضی مناسب باسن‌خودزنك ترین‌همکلاسانش راپشت سربگذارد، طولی نکشید که نه‌تنها درکلاس، بلکه درتمام‌مدرسه هیچکدام از نخبه ترین دانش‌آموزان درزمینه‌ریاضیات به‌گرداوهم‌نمیرسیدند وحتی هنگامیکه معلم ریاضیاتشان بیمار وبستری شد فون‌براون به‌جای اوبه تدریس پرداخت. روزها درس میداد وشب هابه‌مطالعه میپرداخت.

شکارگاه مرغابی جزیره پینه‌موند،

حالا دیگر فرمول های «خفه کنندهٔ» کتاب هرمان اوبرت همچون شهدی گوارا‌کام فون‌براون تازه بعرصه رسیده را شیرین میکرد و هنوز ده سالی بیشتر نگذشته بودکه باپرتاب نخستین موشکهایش براستاد نویسنده کتاب «راهی بسوی‌ستارگان»نیزپیشی گرفت . فون براون بعدها ضمن یکی‌از تالیفات خود نوشته بود :

ـ در زندگی من تنها یك عشق‌وجود دارد و آن عشق به‌کیهان لایتناهی‌است

این عشق ناسوتی رفته رفته برایش بصورتی درآمد که اگر التهاب آن‌را حس نمیکرد قادر به نفس کشیدن‌نبود. آسمان وستارگان برایش حکم‌مرفین را داشت و او مرفینی معتاد و مبتلای آسمان وستارگان بود . واین اعتیاد کارش را بجایی کشاند که حتی تن به عقد عهد و پیمانی با هیتلر منفورش‌نیز داد . در حالیکه خودش از نفرت و تمسخر دیکتاتور وحشتناك آلمان ایمنی نداشت .

هیتلر از همه‌چیز سر درمی‌آوردغیر از ریاضیات و به همین دلیل از هرچه ریاضیات و ریاضی‌دان‌بود نفرت‌داشت. وفون‌براون دیگر از هیچ‌چیز سر در نمی‌آورد جز ریاضیات و معلوم بود که انتظار نوازش از جانب هیتلر را نمی توانست داشته باشد .

تنهای تنها بود :

ـ من حقیقتا در ورای دنیا و مافیها میزیستم . هربار که نگاهی بدور وبرم میانداختم بدرستی‌احساس میکردم‌که حتی از خودم نفرت دارم و ناچار بار دیگر به اطاق‌کارم باز میگشتم ...»

رؤیایی که درقبال فتح نهایی راه دست یافتن به ستارگان داشت دیگر برای او مقامی بالاتر از هرنوع سنت های اخلاقی ومتعارفی زندگی یافته‌بود. درآلمان جنك‌زده و هیتلری ، ودر زیر سایه مهیب استبداد قداره بندان میلیتاریست البته راه‌ستارگان ازخلال پرچین های باغ بهشت نمیگذشت ـ **از جهنم میگذشت .**

دانشجوی جوان و۲۰ساله‌انستیتوی فنی برلن درسال ۱۹۳۲ دور تمام‌رفیقان همکلاسی راکه دلشان با پرتاب‌موشك های آزمایشی و بابکار بستن متدها و تدابیر الله‌بختگی خوش بود ترك‌گفت و ترجیح‌داد‌که بصورت اولین کارمند غیرنظامی قسمت موشکی ارتش آلمان درآید .

آیا اینکار خیانتی به ایدآل‌مشترك او ورفقایش نبود ؟

خودش جواب میداد :

ـ پول ارتش تنها امید من برای ادامه تجسساتم در شرایط مالی قابل قبول بود .

فون‌براون سرانجام سوار برخرمراد شده‌بود . هنگامیکه هیتلر بطور نهایی زمام قدرت را در دست گرفت ، تمام رفیقان سابق اوکه حاضر نمیشدند تن به‌تسلیم ناسیونال سوسیالیسم بدهند گرفتار زجر وشکنجه واعدام شدند . مدارك و اسنادشان را ضبط‌کردند و هرنوع تحقیقات وتجسسات خودسرانه وغیردولتی درزمینه علوم وفنون موشکی ممنوع گردید . موشك چیزی بود که در واقع پیش از آنکه بصورت یك سلاح سری درآید بصورت یکی از اسرار دولتی درآمد .

فون‌براون شخصا عهده‌دار یافتن اراضی مناسبی برای آزمایش نخستین موشکهای ارتش هیتلری شد . درایام کودکی از مادرش شنیده بودکه در دریای بالتیك جزیره کوچکی وجود داشت . ساکنان این جزیره یك‌مشت مرغابیهای وحشی و معدودی‌ماهیگیران بومی بودندکه اساسا در دهکده‌ای بنام پینه‌موند سکونت داشتند . همین جزیره بودکه درسال ۱۹۳۵ بصورت نخستین پایگاه موشك های آلمانی درآمد و هفت سال‌بعد تبدیل‌به کندوئی شد که ۱۵ هزار دانشمند آلمانی روز وشب درآن وول میزدند .

۱۹۴۵ ـ ورنرفون‌براون در حالیکه دست‌شکسته‌اش رابگردنش‌بسته بود . بعداز آنکه تمام خاك آلمان را زیرپا گذاشت تا به چنك سربازان شوروی نیفتد خودرا تسلیم نیروهای امریکائی نمود .

درتاریخ سوم اکتبر ۱۹۴۲ موشکی به طول ۱۴ متر و مرکب از ۵۰ هزار قطعات دقیق و حساب شده ، بوزن ۱۲۹۰۰ کیلو وباسرعت فوق صوتی ۲۰۰۰متر درثانیه درمیان شعله های جهنمی آتش مانند دیرهای افسانه‌ای درآسمان تنوره‌کشید . نقطه اوج‌پرواز این موشك ۹۰ کیلومتر بود و فاصله ۱۸۰ کیلومتر را تافراز بالتیك‌باموفقیت پیمود و سپس بزمین سقوط کرد .

این موشك که از همان تاریخ‌تحت عنوان اختصاری آ.۴ معروف شد محصول کار فون براون بود . برای اولین بار یك ماشین مصنوع دست انسان بدرون فضای کیهانی رسوخ کرده بود . **راه مسافرت به سیارات گشوده شده‌بود .**

باوجود این موشك‌های پیشاهنك آ.۴ هنوز چیزی بیش‌از ابتدایی‌ترین مرحله موشك های وحشتناك و ـ ۲ (حرف و مخفف کلمه وانژانس‌بمعنای انتقام است) نبود .

اما هیتلر به توفیق فکر ساختن موشکهای و‌ـ۲ عقیده نداشت . او در نهایت سوءظنی که به حکمت مبالغه ریاضیات داشت مطمئن بود که ساختن موشکی که از آلمان انگلستان را بکوبد هرگز امکان‌پذیر نخواهد بود. بهمین دلیل حاضر به تصویب‌اعتبارات لازم برای تکمیل موشکهای و‌ـ۲ نشد رؤسای مسئول فون‌براون صراحتا به‌او گفته بودند که :

ـ فوهرر به موفقیت پروژه شما اعتقادی ندارد .

وخدارا شکر که عدم اعتماد هیتلر به ریاضیات دنیای غرب را نجات داد. معهذا هنگامیکه‌هیتلر اولین‌مصیبت های شکست و عقب‌نشینی در روسیه را آزمود فون براون را بدفتر صدارت عظما احضارکرد وباوجود آنهمه‌نفرتی که از او داشت خودرا گناهکار خواند و چنان رفتار نوازشگرانه‌ای با او بعمل‌آورد که‌گویا دیگر جزاو امیدی به پیروزی نداشت . هیتلر استغاثه میکرد :

ـ میتوانید موشکی بسازیدکه قدرت انفجاری آن دست‌کم بیش‌از ده تن باشد آنچه که من میخواهم باید نابودکننده‌باشد . نابودکننده. میفهمید چه میگویم ؟

اما فون‌براون‌جوابی‌راکه درآن‌لحظات جرئت نداشت تا با هیتلر در میان بگذارد بعدها برزبان آورد :

ـ از فکر اینکه‌ما موشك‌های و‌ـ۲ را تکمیل میکردیم ـ بدنم میلرزید . بارها پیش خودم خدا را شکر کردم که هیتلر اعتبار لازم را برای اینکار دراختیار ما نگذاشت. راستی چه‌برسر انگلستان می‌آمد ؟ مثله میشد . نابود میگردید !»

بازداشت‌فون‌براون

فون‌براون درحالیکه هنوز بیش‌از ۳۱ سال نداشت و معهذا هنوز از هرلحاظ به‌همان جوان کوشای دبیرستانی شبیه بود . از طرف رایش عنوان پرفسوری گرفت . مناسباتش با هیتلر آمیخته با وحشت در عین حال ستایشگری پرستندهٔ هراسناك باخداوندی هراس‌انگیز بود . میگفت :

ـ ملتی‌که خودش را تسلیم هوی و هوسهای جابرانه یك‌مردقلدر وانتقامجو میکند درحقیقت مانند این است که اژدها را بجای سرکوب کردن بحال‌خود گذاشته باشد .

باوجود این واقعی‌ترین پیمان های فون‌براون باشیطان مجسم آن عصر ـ هیتلر ـ درهمان ایام صورت‌گرفت ، موشکهای مرگبار و‌ـ۲ به او مجال می داد تا با وسایل و تجهیزات مطمئن‌تری بسراغ اندیشه قدیمی و آشنای‌تسخیر فضا برود . اما در زندگی پرماجرای تمام مردان بزرك و سرشناس تاریخ حوادث و ماجراهایی هست که گویی حتمی‌الوقوع و اجتناب ناپذیر است .

فون‌براون درهرحال یك دانشمند بود وبنابراین فکر تسخیر فضا بعنوان‌یك رسالت علمی برایش بیشتر از هرنوع مصالح سیاسی و جغرافیایی حزب‌نازی اهمیت داشت . واین درست همان‌نقطه ضعفی بودکه نه هیتلر و بیش‌از او نه هیملر بهیچوجه نمی توانستند از آن چشم‌پوشی کنند .

فون‌براون درنیمه‌شب چهاردهم‌مارس ۱۹۴۴ در حالیکه سه‌مامور هفت تیر بدست گشتاپو احاطه اش کرده بودند در اطاق خواب خود بازداشت شد . دژخیمان فقط به اندازه‌ای فرصت‌دادند که شلوارش را به پاکند .

اتهام فون‌براون‌خرابکاری درساختن موشك‌های و‌ـ۲ بصورت مسلسل‌وسری بود .

قاضی دادگاه اس.اس درحالیکه شقیقه‌هایش باد کرده بود خطاب به‌او فریاد کشید :

ـ شما درمقابل شهود واقعی‌اعتراف کرده‌اید که هدف نهایی‌تان تسخیر کیهان است . بنابراین آیا انکار می کنید که کار حقیقی شما خدمت به رایش نیست ؟

اما فون‌براون بااطمینان خاطرجواب داد :

ـ این هدف نهایی‌مباینتی با کار کنونی من دارد ؟

میتوانستند فون‌براون را بکشند و یا حتی او را زندانی کنند ؟ ابدا ! او دیگر بهرحساب آخرین امید تکمیل موشك‌های انتقامی و‌ـ۲ بود . ناگزیر آزادش کردند .

۵ ماه بعد نخستین موشك‌های و‌ـ۲ تنها در شهر لندن ۲۵۳۱ نفر را فقط دریك شب به قتل رساند و هزاران‌نفر دیگر را زخمی کرد .

اما دیگر دیر شده بود . فلاکت هیتلریسم دیگر بیش‌ازآن بودکه حتی و‌ـ۲های وحشتناك فون براون توانایی نجات آلمانیها را داشته باشد .

درتاریخ ششم آوریل ۱۹۴۵ارتش اول کانادا تاسیسات مونتاژ موشك‌های و‌ـ۲ را درخاك هلند اشغال‌کرد و در جبهه پینه‌موند ارتش دوم شوروی‌تحت فرماندهی مارشال راکاسوفسکی تمام تاسیسات‌موشکی و‌ـ۲ را باخاك یکسان نمود .

آمریکائیها بهترازفرانسویها

جنك پایان یافته بود . برای‌نخستین بار رؤیایی شیرین تر و عزیزتر از آرزوی تسخیر کائنات قلب فون‌براون را به‌طپش درآورد ؟

آیامیشود به‌آمریکاگریخت؟

برای او گریختن به‌فرانسه مثل‌آب خوردن بود . اما اینکار چه فایده‌ای داشت . حتی اگر فرانسویهای انقلابی اورا بدار نمی‌کشیدند .

ـ آنچه مسلم بود وسایل وامکانات لازم را نیز دراختیار او نمی گذاشتند تا رؤیای فتح آسمان را جامه عمل بپوشاند .

منظره شگفت‌انگیزی بود . قریب ۱۵۰ دانشمند ـ نخبه‌ترین دانشمندان وکارشناسان موشکی و هرماخت در حالیکه بیش‌از ۴۰تن مدارك‌وبایگانی های مربوط به موشك و‌ـ۲ را مانند گنجی گرانبهاباخودبهرطرف‌میکشیدند تشنه وگرسنه درخندقها و پرتگاههای دامنه آلپ راهی میجستند تا به‌آمریکا فرارکنند . میتوان قسم خورد که تنها شانس فون‌براون همراهانش را نجات داد .

ـ جیپ ! جیپ‌آمریکایی ! سربازان آمریکایی

ـ واقعا اتوموبیل جیپی که‌بطرفشان می‌آمد آمریکایی بود و سرنشینان آمریکایی داشت .

طولی نکشید که سرعت دیوانه‌وار جیپ آنرا سرنگون کرد . فون‌براون و همکارانش فارغ از فکر دستگیرشدن بوسیله سربازان «کشوردشمن» به‌یاری سرنشینان‌جیپ شتافتند وآنرا از سیل توده عظیم خاك وگل به جاده باز گرداندند .

درآن روز فون‌براون برااثر حادثه‌ای که چند روز پیش باعث شکستن شانه‌اش شده بود حال درستی نداشت باوجود این با دست بسته ـ درتلاش دسته‌جمعی برای‌نجات «سربازان‌دشمن» شرکت‌کرد . این مقدمه خوشایندی بود !

***

یاس‌ها ومرارت های فون‌براون حتی درآمریکای دمکراتیك نیز پایان‌نیافت تاقبل از سال ۱۹۵۷ تمام تلاشی‌که بخرج داد تا آمریکائیان را به تائید افکار و برنامه‌های دور و درازش‌راضی ومتقاعد کند بی‌نتیجه ماند. حتی‌پاداشی که از این تلاشهای مایوسانه میگرفت غالبا دشنام و سرزنش‌بود. اما هنگامی که درسال ۱۹۵۷ نخستین قمرمصنوعی شوروی ناقوس برتری فضایی‌شوروی را درقعر آسمان به صدا درآورد ، این بار مقامات مسئول وقت آمریکا بودند که بسراغش رفتند و او باوجود تاخیر غیرقابل بخششی که گناهش را تنها بگردن دولت آمریکا میدانست‌نخستین قمر مصنوعی «کاشف» آمریکا را در سال ۱۹۵۸ به فضا پرتاب‌کرد .

آمریکای امروزدرحالیکه بااطمینان خاطر میتواند به رقابت نیرومندش‌با شوروی درامر تسخیر فضای کیهانی مباهی باشد ـ موشك ساتورن‌پروفسور ۵۲ساله آلمانی را نقطه اوج عالیترین امیدهای آمریکایی برای دست یافتن به کره‌ماه میداند. بودجه‌ای که ازطرف وزارت دفاع آمریکا دراختیار اوگذاشته شده سر به ارقام چندین میلیاردی میزند . وفون‌براون از وسعت میدان‌و آزادی عملی‌که درآمریکا دارد کاملا راضی‌است. حقوق سالیانه‌ای که‌دریافت میکند بدون شك او را در ردیف یکی از «آقاهای درآمد» ـ در آمریکا و سرتاسر جهان قرار داده است .

زندگی او در لوئیسویل یکی از درخشانترین ودرعین حال عادی‌ترین زندگیهای مردانی است که گرمی کانون خانوادگی قلبشان را مالامال می کند . فون‌براون صاحب دو دخترجوان و زیبا و موطلایی است‌که بدون شك درجوار مادری مهربان و پدری که عالیترین افتخارات دانش‌مدرن تسخیر فضا را بخود اختصاص داده زندگی ایدآلی دارند .

اطلاعات کودکان
مجله محبوب
خردسالان
در ۴۴ صفحه
۵ ریال
روزهای سه‌شنبه
منتشرمیشود

جدول کلمات متقاطع شماره ۲۶۵۳

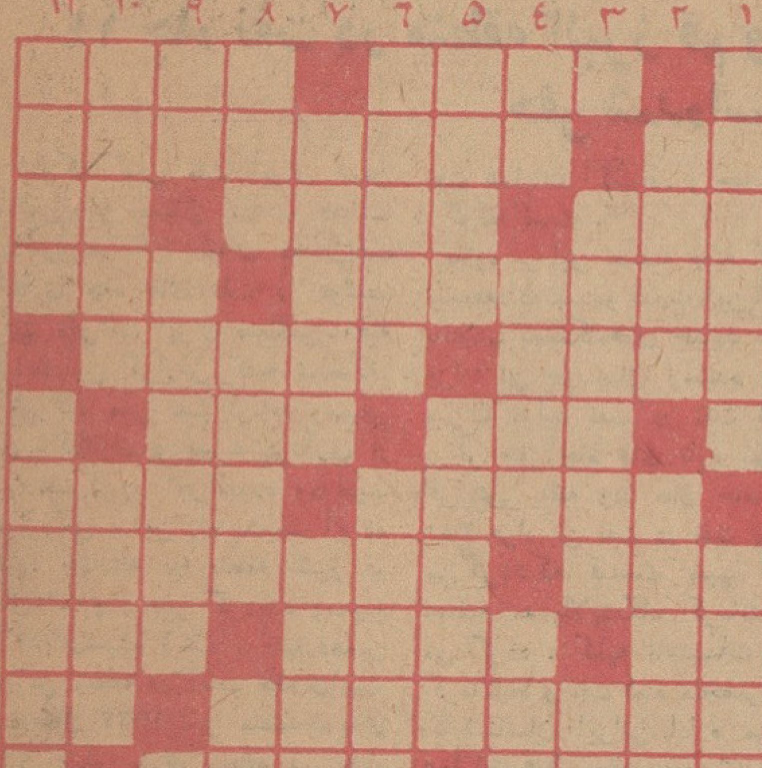

افقی ۱ـ مبارکی ومیمنت ـ هم‌از معروفترین نویسندگان فرانسه‌است وهم از مشهورترین نقاشان‌معاصر ۲ـ اگر یکی باشد بهتر از دوتا میرسد ـ آهنك ساز بزرك روسی ۳ـ اطاقی که اینطرف باشد زمستان زمهریراست ـ از اقسام خروس ـ بلی بزبان خارجی ۴ـ هنرپیشه‌ای که شهرتش بیشتر در فقدان اوبود تادر حیاتش ـ از پولهای آسیائی ۵ـ از انواع حافظ ـ از شیخ نشین‌های خلیج فارس ۶ـ خرمای فرنگی ـ از دوستان لعاب ویاران لیس !۷ـ الفت گرفته ـ باناشسته میزنند ۸ـ بزرگی وعظمت ـ درهرکاری موجب موفقیت خواهد شد ۹ـ حرف نفی ـ روغنش رابرای نقاشی و ساختن ضمادبکار میبرند ـ وسیله شفا ۱۰ـ ازمراسمی که در قدیم قبل از عقد کنان بجا می آوردند ـ خاك گاه گل ۱۱ـ سرزمین ـ از آهنگسازان فرنگی.

عمودی :۱ـ رفتن آن کنایه از سروکله زدن است ـ ازدین برگشته ۲ـ صدمه ـ هرچه رابااین قیمت بدهند همه خریدارند ۳ـ ماه آتش ـ تکرار یك حرف ۴ـ میگویند بعضی کله‌ها را باآن انباشته‌اند ـ نیستی وناپایداری ـ از حیوانات درنده ۵ـ ابوی ـ باید هم وزنی باشد تا برقرار شود ۶ـ پرستیدن ـ اندیشناك وگرفته ۷ـ فتح آن را از صفحات برجسته تاریخ ایران شمرده‌اند ـ چنددرجه شدیدتر از لرزش ۸ـ فلز رخسار ! ـ دوستی ـ مخالفت ۹ـ ازآن طرف ،طرف خواهد شد ـ فقط از مجتهد واقعی میتوان‌پذیرفت ۱۰ـ ازاسامی زنانه ـ عشق ژیگولو ۱۱ـ لقب پیران ـ از دورانهای‌زمین شناسی.

حل جدول شماره ۲۶۵۲

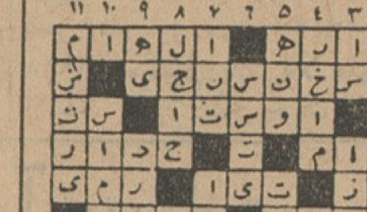

حراج قالی و قالیچه کهنه

موسسه مهمانخانه های بنیاد پهلوی تعداد زیادی انواع قالی و قالیچه کهنه بافت کاشان و اصفهان‌و کرمان و تبریز را ازطریق مزایده (حراج عمومی) در روز جمعه ۲۸ فروردین ماه ۱۳۴۳ و جمعه های بعد ساعت ۹ صبح در محل اداره فنی واقع در خیابان سفارت فرانسه کوچه نظامی کاشی ۲۱ـ۱۹ بفروش میرساند طالبین میتوانند در تاریخ فوق در محل مزبور حاضر و شرکت نمایند . قیمت فروش نقدا دریافت میشود .

۱ـ۲ آ ـ ۵۲۲ موسسه مهمانخانه های بنیاد پهلوی

زمین‌کوب جهنده بروم وید

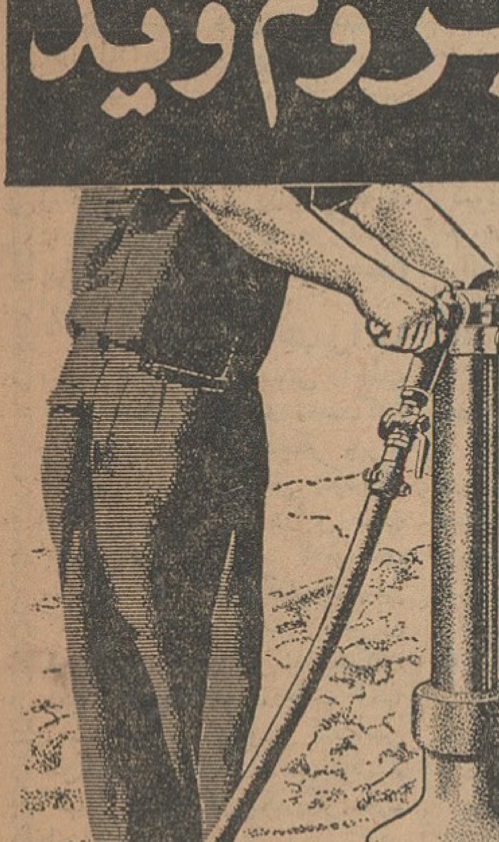

کار بیش از ۴ نفرکارگررا بتنهائی انجام میدهد.

این راست است که‌کارکردزمین‌کوب جهنده TR 2 که با هوای فشرده‌کار میکند برابرکار ۴ تا ۵ کارگر است که ابزار دستی بکار میبرند . تخماق عادی آن چهار گوش و به اندازه ۱۰ اینچ میباشد و تخماق ۸ یا ۵ اینچ‌گرد هم با آن میتوان بکار برد .

زمین‌کوب برووم‌ویدکار آمد و با صرفه میباشد و کار با آن راحت است .

زمین‌کوب بروم وید درکارهای ساختمانی ـ جاده سازی و لوله‌گزاری یارویاور مقاطعه کاران میباشد .

برای حمل و نقل آن بآسانی دوچرخه مخصوصی بکار میرود .

"BROOMWADE"

بروم وید بهترین خرید شماست

برای ملاحظه و خرید همه نوع کمپرسور و ابزار هوای فشرده بروم وید به نماینده انحصاری آن در ایران
شرکت سهامی بازرگانی سوسن
خیابان شاهرضا ـ نزدیك میدان فردوسی ـ تلفن ۴۳۶۹۴
مراجعه فرمائید

Issued by: BROOM & WADE LTD., Pneumatic Tool Division, P.O. Box 43, High Wycombe, England.

دارای شعب و نمایندگی در تمام دنیا

O.287 SAS

داطا

مدرن ترین کابینت‌های آشپزخانه را تقدیم میدارد
آدرس: خیابان پهلوی مقابل ایستگاه بیمارستان‌شماره یك ارتش تلفن ۶۲۰۴۴۵
آ ـ ۵۲۸ ۱ـ۲

گزارش شرکت ملی نفت ایران درباره

اکتشاف نفت در مازندران و خراسان و گرگان

۱۴ چاه نفت در منطقه البرز قم و ۷ چاه در منطقه سراجه حفر شده‌است

شرکت ملی نفت ایران ضمن گزارشی که منتشر ساخته فعالیت های مربوط به اکتشاف معادن نفت و حفاری چاه های نفت را توسط شرکت ملی نفت ایران منعکس ساخته است. دراین گزارش گفته شده که:

شرکت ملی نفت برنامه وسیعی برای اکتشاف و بهره برداری از منابع نفت کشور اجرا نموده و موفقیت های بزرگی دراین راه بدست آورده است. چنانکه در منطقه البرز قم تابحال ۱۳ چاه حفر گردیده و بمنبع نفت خام رسیده است. چهاردهمین چاه دراین منطقه در دست حفاری است

درسال ۱۳۲۷ نیز منطقه جدیدی در ۴۰ کیلو متری منطقه قم به نام سراجه کشف شد دراین منطقه هفت چاه حفر گردیده که پنج چاه آن قابل بهره برداری است. در نواحی مازندران و خراسان و گرگان و غرب کشور نیز از طرف شرکت ملی نفت عملیات اکتشاف و حفاری انجام گرفته است.

علاوه بر این تصفیه خانه کرمانشاه توسعه داده شده و قدرت این پالایشگاه بانصب دستگاه‌های جدید به سیصد هزار تن در سال رسیده است.

میزان تولید نفت در نفت شاه نیز براثر حفر چاه های تازه بهو برابر افزایش یافته ودر حال حاضر سالانه ۳۸۰ هزار تن نفت در نفت شاه تولید می گردد که قسمت مهم آن برای تصفیه به پالایشگاه کرمانشاه منتقل می گردد. کلیه تاسیسات نفتی در کرمانشاه و نفت شاه منحصرا بدست کارشناسان ایرانی اداره می شود.

عملیات فوق مخصوص شرکت ملی نفت بود. در زمینه فعالیت شرکت های عامل نفت ایران در حوزه قرارداد کنسرسیوم نفت گزارش جداگانه‌ای منتشر شده است.

تشکیل مجمع عمومی شرکت بیمه

امروز خبرنگار ما گزارش داد که مجمع عمومی فوق‌العاده شرکت بیمه ایران برای تایید انتصاب آقای دکتر حسن اهری رئیس هیات مدیره و مدیر عامل شرکت بیمه ایران تشکیل میشود

توزیع قند و شکر توسط دولت

در تهران وحومه و شهرستانها همچنان ادامه دارد

وزارت دارائی اعلام کرد که سهمیه قند و شکر مردم تهران وشهرستانها کماکان از طرف وزارت دارائی توزیع خواهدشد.

خبرنگار ما اطلاع میدهد برخلاف شایعات بعضی ازسوء استفاده کنندگان وزارت دارائی نه تنها در مورد توزیع قند وشکر هیچگونه تاخیری نخواهد داشت بلکه در تمام مدت سال برای توزیع قند وشکر آماده است.

در اعلامیه وزارت دارائی مربوط به توزیع قند و شکر ماه فروردین تهران وحومه سهمیه حومه افزایش پیدا کرده‌است سخنگوی وزارت دارائی امروز اعلام کرد.

سهمیه قند وشکر فروردین ماه ۴۳ «تهران شمیران و شهر ری» نفری سه کیلو (یك کیلو ونیم قند و یك کیلو ونیم شکر) وسهمیه اردیبهشت ماه شهرستان کرج و دماوند وقراء سه وجبلاغ طالقان شهریار ـ ورامین ـ ایوانکی ـ فیروز کوه ـ لواسانات ـ وحومه شهر ری واطراف آنها نیز بقرار نفری سه کیلو یك کیلو ونیم قند و یك کیلو ونیم شکر وهمچنین سهمیه اردیبهشت ماه ۴۳ کلیه اصناف تهران و فروشندگان گرمسار مانند فروردین ماه برآورد و توزیع میشود.

آمار وزارت اقتصاد نشان داد طی شش ماهه اول سال گذشته

صادرات کشور

در حدود ۲۹۱ میلیون تومان بوده

در حالیکه واردات کشور از یك میلیارد و ۶۹۱ میلیون تومان تجاوز کرد

طبق آمار منتشره وزارت اقتصاد در شش ماه اول سال ۱۳۴۲ قریب ۱۲۶۹۱۸ میلیون ریال کالا های مختلف از ۷۸ کشور دیگر جهان وارد کشور شد در همان مدت به ۶۱ کشور مبلغ ۲۹۰۹ میلیون ریال کالا های مختلف (بدون مواد نفتی) صادر گردیده‌است

در میان کشور های وارد کننده کالا به ایران، آلمان غربی بافروش ۳۵۵۸ میلیون ریال کالا که قریب ۲۱٫۰۴ در صد جمع واردات میشود مقام اول را داشته است نه کشور دیگر به ترتیب مقام های بعدی را داشته اند عبارتند از:

آیالات متحده با فروش ۲۷۸۶ میلیون ریال ۱۶٫۴۷ درصد دوم ـ انگلستان با فروش ۲۶۰۲ میلیون ریال ۱۵٫۳۸ درصد سوم ـ ژاپن با فروش ۱۱۲۳ میلیون ریال ۶٫۶۳ در صد چهارم ـ فرانسه با فروش ۱۰۳۸ میلیون ریال ۶٫۱۴ در صد پنجم ـ ایتالیا بافروش ۸۶۷ میلیون ریال ۵٫۱۳ در صد ششم ـ هلند بافروش ۵۵۰ میلیون ریال ۳٫۲۵ درصد هفتم ـ هندوستان با فروش ۴۲۳ میلیون ریال ۲٫۵ در صد هشتم ـ سویس بافروش ۴۱۹ میلیون ریال ۲٫۴۸ در صد نهم ـ شوروی با فروش ۳۷۳٫۵ میلیون ریال ۲۱٫۲ درصد دهم آخرین کشور صادر کننده کالا به ایران عربستان سعودی بود که جمع واردات ایران از این کشور طی شش ماه از ۳۹۰۰ ریال تجاوز نکرد

صادرات کشور

در خرید کالا از ایران آلمان غربی مقام اول را داشت و باخرید ۴۷۸ میلیون ریال کالا که معادل ۱۶٫۴۶ د رصد کل صادرات ششم ماهه کشور بوده مقام اول را احراز کرد نه کشور بعدی به ترتیب عبارت بوده‌اند از: شوروی باخرید ۴۵۵ میلیون ریال ۱۵٫۶۶ درصد دوم ـ ایالات متحده با خرید ۳۷۳ میلیون ریال ۱۲٫۸۳ درصد سوم انگلستان با خرید ۲۱۵ میلیون ریال ۷٫۴۲ درصد چهارم کویت با خرید ۱۶۱ میلیون ریال ۵٫۵۴ در صد پنجم ـ سویس باخرید ۱۵۴ میلیون ریال ۵٫۳۳ در صد ششم ـ فرانسه با خرید ۱۲۳ میلیون ریال ۴٫۲۳ در صد هفتم ـ ایتالیا با خرید ۱۱۵ میلیون ریال ۳٫۹۸ در صد هشتم ـ لبنان باخرید ۹۵ میلیون ریال ۳٫۲۷ در صد نهم ژاپن باخرید ۸۰ میلیون ریال ۲٫۷۷ درصد دهم.

در بهمن ماه گذشته که مصادف با یخبندان وانسداد راهها بود

بهای عمده فروشی کالاها

طی یکماه ۲٫۶ در صد ترقی کرد

گزارش بانك مرکزی ایران در خصوص شاخص عمده فروشی کالاها دربهمن ماه سال گذشته که مصادف با سرما ویخبندان وبسته‌شدن راهها بود نشان‌داد که بهای عمده فروشی کالاها نسبت بماه پیش آن (دیماه) ۲٫۶ در صد ونسبت به سه‌ماه قبل آن ۴٫۷ در صد ونسبت بماه مشابه سال گذشته ۲٫۶ درصد ترقی داشته‌است. در این ماه شاخص کالاهائی که درداخله تولیدو مصرف میشود نسبت بماه پیش آن ۴٫۱ درصد ترقی کرد. شاخص کالا های وارداتی تغییر نکرد ولی شاخص کالاهای صادراتی هشت دهم درصد ترقی نمود. شاخص بهای عمده فروشی محصولات کشاورزی درماه مزبور ۷٫۱ درصد ترقی کرد

درگروه مواد خوراکی کشاورزی نظیر برنج ـ نخود ـ لوبیا ـ عدس ـ کشمش ـ سیب‌زمینی ـ پیاز ـ شیر و تخم تخم‌مرغ بعلت سرمای شدید وبسته شدن راه ترقی قیمت بوجود آمد، محصولات خام کشاورزی نیز بواسطه برف و سرما ترقی نمود. درنتیجه قیمت گوشت گوسفند ـ آرد گندم ـ روغن حیوانی ـ پنبه و ماست ترقی کرد. شاخص بهای عمده فروشی مصالح ساختمانی نیز درماه مذکور چهاردهم درصد ترقی داشت. شاخص منسوجات یك‌دهم درصد تنزل نمود وشاخص سوخت (باستثنای نفت‌خام) بواسطه سردی‌هوا ۲٫۸ درصد ترقی کرد. شاخص لوازم منزل نیز بواسطه ترقی بهای فرش دوهم درصد ترقی داشت و شاخص کالاهای گوناگون دیگر بواسطه ارزان شدن قیمت کاغذ روزنامه وتحریر سه‌دهم درصد کاهش یافت.

شرکت ها

* شرکت کارخانه قفل سازی مهریا با مسئولیت محدود برای تهیه انواع قفل ویراق درو پنجره با سرمایه ده میلیون ریال بمدیریت آقایان فرامرز مهرابیان و سید احمد سیدنعمت‌اله در تهران تاسیس شد.

* شرکت چراغ گاز با مسئولیت محدود برای واردات و صادرات کلیه اجناس تجارتی و تاسیس کارخانه بمنظور تهیه و تولید و قبول نمایندگی با سرمایه سه میلیون ریال بمدیریت آقایان لطف‌اله محبوبی و اکبر سلیمانی شاد وعلی اصغر پور معزی وکامران صحیحی و مهین دخت سرپیشه در تهران تشکیل گردید.

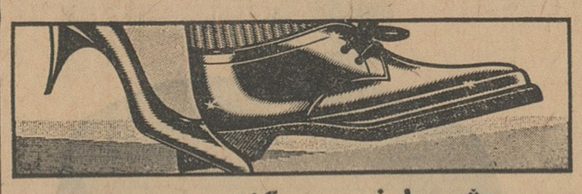

چشم را خیره میکند .... چون

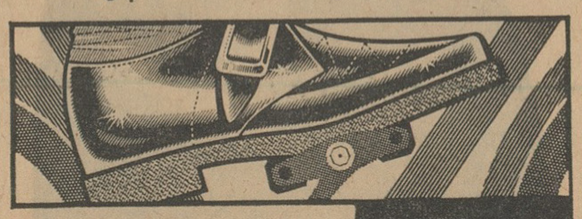

واکس **نوگت** است **NUGGET**

ساخت انگلستان ـ برنگهای مختلف

هیئت بازرگانی هند در تهران

هیئت بازرگانی هند چهاردهم تانوزدهم فروردینماه در پارك‌هتل اقامت خواهند داشت. این هیئت مامور مطالعه بازار ایران برای صدور انواع رنك ـ مرکب چاپ ـ روغن جلاو سایر محصولات مربوطه میباشند. از بازرگانان علاقمند دعوت میشود که بااین هیئت تماس گرفته و اطلاعات لازم را از آنان کسب نمایند. آ ـ ۶۷۰

شرکت ملی نفت ایران

آگهی مزایده ۱۱۵

شرکت ملی نفت ایران دو دستگاه واگن مخزندار یازده هزار گالنی راه آهن و دو دستگاه کامیون مخزندار شش‌هزار وششصد گالنی و شش دستگاه مخزن ثابت هشت‌هزار گالنی و سایر وسائل مربوط بحمل و نگاهداری گاز مایع و مقداری لوازم یدکی مربوطه موجود درانبار های ری (تهران) وساحل راست (اهواز) و انبار روغن بریم (آبادان) را کلا یکجا ازطریق مزایده عمومی بفروش میرساند.

وسائل نامبرده بالا کامل و تاکنون مورد استفاده قرار نگرفته است.

۱ـ علاقمندان میتوانند برای دریافت صورت ریز و کامل اجناس و همچنین برگ مشخصات و شرایط شرکت درمزایده ونمونه قرارداد درتهران باداره سرویسهای تدارکات اطاق شماره ۱۱۰۷ طبقه یازدهم ساختمان شرکت ملی نفت ایران واقع در خیابان تخت جمشید ودراهواز به منطقه بخش شرکت ملی نفت ایران مراجعه نمایند.

۲ـ سپرده جهت شرکت دراین مزایده مبلغ ششصد هزار ریال است که درتهران بحسابداری مرکزی شرکت و دراهواز به حسابداری منطقه بخش بایستی پرداخت گردد. بجای سپرده نقدی تضمین نامه بانکی مورد قبول شرکت معادل مبلغ بالا که تاتاریخ ۱۳۴۳٫۴٫۲۶ معتبر باشد پذیرفته میشود.

۳ـ پیشنهادات تاآخر وقت اداری روز ۱۳۴۳٫۱٫۲۶ درتهران واهواز در ادارات مذکور دربندیك بین اگهی پذیرفته و درتاریخ یکشنبه ۱۳۴۳٫۲٫۶ درکمیسیون معاملات شرکت واقع درخیابان تخت جمشید ساختمان شرکت ملی نفت ایران بازو قرائت خواهد شد.

حضور پیشنهاد دهندگان در جلسه قرائت پیشنهادات آزاداست.

۴ـ به پیشنهادات مبهم مشروط و پیشنهاداتیکه ناقص و با شرایط مندرج در آگهی و برگ مشخصات و شرایط مزایده مغایرت داشته باشد یابعد از مدت مقرر در آگهی برسد مطلقا ترتیب اثر داده نخواهد شد

۵ـ شرکت در رد یاقبول یك یا کلیه پیشنهادات واصله بدون آنکه محتاج بذکر دلیل باشد مختار خواهد بود.

آ ـ ۵۹۶ ۱ـ۲

مناقصه ومزایده

* شهربانی کل کشور خرید یکصد تن ذغال چوب سرندی خشك جنگلی تا ۱۳۴۳٫۱٫۲۲

* اداره سررشته‌داری ارتش خرید ۵۱۹۹۰۰۰ قالب صابون آرایش و سرشوئی و لباسشوئی تا ۱۳۴۳٫۱٫۲۳

آگهی غایب مفقودالاثر

بانو خیرالنساء صابری فرزند عوض خانه‌دار مقیم مرازجان داد خواستی بخواسته صدور حکم موت فرضی حیدر صابری فرزند عوض برادر بدادگاه شهرستان بوشهر تسلیم و چنین توضیح داده که برای وی (حیدرصابری) مدت چهل سال است از برازجان مسافرت و از آن تاریخ تاکنون بهیچوجه خبری از او بدست نیامده است و حیات و ممات او معلوم نیست لذا بتقدیم دادخواست مبادرت وبرطبق ماده ۱۰۲۳ قانون مدنی تقاضای صدور آگهی و انتشار آن دریکی از جرائد کثیرالانتشار و دعوت مطلعین احتمالی جهت کسب اطلاع از حیات ممات غایب وسپس صدور حکم فرضی نامبرده مورد استدعا است. پس از وصول دادخواست وجری تشریفات و استماع گواهی گواهان مراتب بر طبق ماده ۱۰۶۳ قانون مدنی در سه نوبت متوالی ماهی یکمرتبه در روزنامه پیك خجسته و روزنامه اطلاعات آگهی میشود که هرکس از نامبرده خبری داشته باشد بدادگاه شهرستان بوشهر اطلاع داده و هرگاه یکسال از تاریخ نشر اولین آگهی نگذرد و حیات و ممات غایب نامبرده ثبت نگردد حکم موت فرضی داده خواهدشد.

رئیس دادگاه شهرستان بوشهر ـ نکوئی.

تولید نفت آغاجاری

از ۴۵ میلیون متر مکعب تجاوز کرد

آغاجاری هنوز بزرگترین ذخائر نفتی کشور محسوب میشود و بیش از نصف نفت تولیدی کشور از آنجا بدست می‌آید

گزارشی که ازوضع تولید نفت در مناطق مختلف نفتی ایران تهیه‌شده نشان میدهد که میزان تولید نفت ایران پس از ملی شدن صنعت نفت مرتبا روبافزایش بوده ودرسال ۱۹۶۳ بالغ بر ۸۵٫۵ میلیون متر مکعب گردیده است

تولیدنفت منطقه آغاجاری ۴۵٫۵ میلیون متر مکعب بود منطقه آغاجاری بزرگترین منطقه نفت‌خیز ایران است ونصف تولید کل کشور به‌تنهائی از همین منطقه بدست می‌آید.

ازلحاظ ذخایر نفت وگاز هم منطقه آغاجاری هنوز بزرگترین ذخایر شناخته شده رارادااست ولی احتمال داده میشود منطقه مارون که‌جدیدا کشف شده و به‌آغاجاری نزدیك‌است یکی‌از بزرگترین ذخایر نفتی ایران باشد.

طلا	
قیمت بریال	
بهنوی	۸۵۰ ر
نیم بهنوی	۴۴۰ ر
ربع بهنوی	۲۴۰ ر
شمش طلاهر مثقال	۴۲۵
بانزده مناتی قدیم	۱۴۵۰
بانزده مناتی جدید	۱۱۸۰
ده مناتی قدیم	۹۵۰
ده مناتی جدید	۸۰۰
پنج مناتی قدیم	۴۰۰
پنج مناتی جدید	۳۵۰
یك تومان مسکوك نقره قدیم	۱۲۲
یك تومان مسکوك نقره جدید	۲۵٫۰
ژرژ قدیم	۸۰۰
ژرژ جدید ـ حد اکثر	۷۰۰
لیره عثمانی قدیم	۸۲۰
عثمانی جدید ـ حداکثر	۶۸۰
ادوارد	۸۰۰
بیست‌دلاری جدید	۳۶۰۰ ر

آگهی مناقصه نوبت دوم

ژاندارمری کل کشور موادغذائی فاسد شدنی مورد مصرف یکساله ۴۳ (از تاریخ انعقاد پیمان لغایت ـ اسفندماه سال ۴۳) خود را طبق شرائط مندرج در برگ شرائط از طریق مناقصه خریداری مینماید.

۱ـ داوطلبان شرکت در مناقصه میبایستی قبلا بشعبه تهیه و خرید دایره سررشته داری اداره لوژستیك ژاندارمری کل کشور واقع درمیدان ۲۴ اسفند مراجعه وبرگ شرائط ـ مناقصه را دریافت نمایند.

۲ـ داوطلبان شرکت در مناقصه بایستی معادل مبلغ هفتاد هزار ریال (۷۰۰۰۰) اسناد خزانه خریداری و بعنوان سپرده شرکت در مناقصه ضمیمه پیشنهاد خود در پاکت لاك و مهرشده که روی آن جمله (مناقصه فاسد شدنی) قید شده‌باشد نموده وتاساعت ۹ صبح روز یکشنبه ۱۳۴۳٫۱٫۳۰ بدفتر کل ژاندارمری کل کشور تسلیم ورسید دریافت دارند.

۳ـ پیشنهادات واصله درساعت ۱۰ صبح روز یکشنبه ۱۳۴۳٫۱٫۳۰ باحضور کمیسیون باز وقرائت خواهد شد.

۴ـ پیشنهاداتیکه بعد از موعد مقرر برسد ویا مشروط ویا فاقد سپرده ومبهم باشد بهیچ وجه ترتیب اثر داده نخواهد شد.

۵ـ حضور پیشنهاد دهندگان در جلسه مناقصه آزاد واداره لوژستیك ژاندارمری در رد ویاقبول یك یا کلیه پیشنهادات مختار است.

۶ـ در صورتیکه برنده مناقصه بنحوی از انحاء از انجام معامله ـ خود داری نماید سپرده او بسود صندوق دولت ضبط خواهد شد

۷ـ پرداخت هرگونه مالیات بر درآمد وعوارض قانونی وهزینه آگهی وهزینه ثبت قرار داد در دفترخانه اسناد رسمی در صورتیکه اداره لوژستیك ثبت رسمی آنرا ضروری بداند بعهده برنده مناقصه است.

الف ۱۲۴

ژاندارمری کل کشور

آ ـ ۵۸۶ ۱ـ۲

اجتماع کشاورزان

قریه رنگرز شهریار در اطلاعات

در حدود ۵۰ نفر از نمایندگان کشاورزان قریه رنگرز شهریار روز چهارشنبه گذشته باافراد خانواده خود بروزنامه اطلاعات آمدند و شکایت داشتند که مالك این قریه برای اخراج کشاورزان با کمك همدستان خود حدود ۱۰۰ هزار درخت کشاورزان را قطع نموده و آنان را از هستی ساقط کرده است.

آقای شکراله توحیدلو یکی ازنمایندگان کشاورزان بخبرنگار ما گفت مالك قریه برای اینکه کشاورزان آنرا مستاصل کند. تا ده را ترك گویند با کمك عده‌ای دیروز بدهکده آمدند و درحدود ۱۰۰ هزار درخت یك تا سه ساله سیب وانواع دیگر درخت را قطع کرده واز ده خارج شدند.

در قریه رنگرز هنوز اصلاحات ارضی انجام نشده است ومالك برای جلوگیری از واگذاری زمین بکشاورزان و برای اینکه کشاورزان ده راترك کنند مبادرت باین کار نموده است.

چین و مناسبات متغیر جهانی

بقیه از صفحه ۵

علیرغم اختلاف سیستم های حکومتی و علیرغم مشکلات گوناگون که باآن مواجه بودند راه افراط را از نیمه رهاکنند ودر مسیری گام بردارند که امکان برخورد باین بست ودرگیری یك جنك اتمی را کمتر میکند.

ازآن هنگام درشرق و غرب همه آنها که دل بافسانه وافسانه پردازی سپرده‌اند همه نیروی خود رادر جهت خنثی کردن تلاشهای مثبت رهبران واقع بین جهان به کار انداخته‌اند. روابط چین و شوروی که از همان آغاز تغییر چهره سیاسی شوروی بعد از دوران استالین دچار تغییرات اساسی شده بودامروز بمرحله‌ای رسیده که‌قبول آن درگذشته برای بسیاری از مردم جهان امکان ناپذیر بود.

در کنفرانس‌های جهانی آنچه بیش از همه توجه انسانی راجلب میکند حملات بی‌پروای نمایندگان چین وشوروی بیکدیگر وبراه ورسم وشیوه زندگی یکدیگر است. جالب آنکه دراین میان اغلب نمایندگان کشورهای سرمایه‌داری در کنفرانسهائی باشکل کنونی وبصور مصنوعی به آن جنبه حیاتی داده است.

آنچه کاملا واقعی است حیاتی بودن نتیجه این مبارزه برای مردم جهان وتمدن انسانی است.

چین که در آغاز مبارزه انتظار داشت احزاب کمونیست کشور های توسعه نیافته آسیا، آفریقا وآمریکای لاتین را درکنار خود ببیند هنوز این امید را ازدست نداده ومیکوشد در گوشه و کنار جهان گروههائی همراه خود سازمان دهد. وهمین تلاش مداوم است که هشیاری مخالفین شیوه های خشن زندگی را دوچندان میسازد وبه بسیج نیروهای آنان توسعه طلبی وسودجوئی‌های میانجامد.

نامسیونالیستی شما امکان تمیز بین امپریالیست وشما را ازبین برده شما یاران با وفای امپریالیستها هستیدوجزاین نیز انتظاری نمیرود زیرا کبوتر با کبوتر ...

امروز نیز که تلاش کمونیست های معتدل جهان برای تشکیل کنفرانسی از رهبران کمونیسم سراسر جهان بمنظور بررسی اختلافات ایده‌ئولوژیکی چین و شوروی بمرحله عمل نزدیك می‌شود حملات دستگاه تبلیغاتی چین بدین معنی است که رهبران پکن در فکر آنچه اصولا نیستند تسلیم بافکار عمومی جهان است

هنگامی که چین از حزب کمونیست شوروی میخواهد که خروشچف را بزباله‌دان تاریخ بیاندازد در حقیقت برای مردم جهان این مسئله روشن میشود که چین در مخالفت باپیروزی‌های بدست آمده در طریق صلح همچنان پابرجا است.

واین نشانه آنست که چین در کنفرانس بوداپست یا کنفرانس مسکو همه تلاش خود را صرف بدست آوردن متحدین تازه و پیروزی در مبارزه‌ای میکند که باشکل کنونی وبصور مصنوعی به آن جنبه حیاتی داده است.

آنچه کاملا واقعی است حیاتی بودن نتیجه این مبارزه برای مردم جهان وتمدن انسانی است.

چین که در آغاز مبارزه انتظار داشت احزاب کمونیست کشور های توسعه نیافته آسیا، آفریقا وآمریکای لاتین را درکنار خود ببیند هنوز این امید را ازدست نداده ومیکوشد در گوشه و کنار جهان گروههائی همراه خود سازمان دهد. وهمین تلاش مداوم است که هشیاری مخالفین شیوه های خشن زندگی را دوچندان میسازد وبه بسیج نیروهای آنان توسعه طلبی وسودجوئی‌های میانجامد.

نیازمندیها

استخدام

آگهی استخدام

شرکت ملی نفت ایران برای خدمت در بهداری شرکت در آبادان احتیاج بیکنفر متخصص غذای بیماران دارد که حداقل دارای دیپلم دبیرستان بوده گواهینامه تحصیلات تخصصی تغذیه بیماران و در حدود چهار سال تجربه در رشته مربوطه داشته باشد.

داوطلبان میتوانند همه روزه به استثنای روز های تعطیل از ساعت ۸ الی ۱۲ ظهر به اداره استخدام و کاریابی شرکت ملی نفت ایران واقع درخیابان تخت جمشید چهار راه روزولت مراجعه نمایند.

۱ـ۳

چند نفر دکتر داروساز

که سن بیشتر از ۳۰ سال نداشته و بدون موانع قانونی استخدامی باشند بطور فول تایم و پارت تایم جهت ویزیت در تهران و همچنین برای ویزیت و اقامت دریکی از شهرستانهای مرکزی بطور فول تایم باحقوق مکفی استخدام میشوند داوطلبان مشخصات ونشانی کامل خودرا به راهنمای شماره ۱۰۵ اطلاعات مرقوم فرمایند.

آ ـ ۸۶

آگهی استخدام

دراجرای تصویبنامه شماره ۹۲۸۰ ـ ۱۶ر۶ر۴۲ و شماره ۴۹۰۱۸ ـ ۲۹ر۱۱ر۱۳۴۲ هیئت وزیران ـ وزارت اقتصاد درنظر دارد برای تقویت کادر فنی گمرکات کشور بیست نفر لیسانسیه مدرسه عالی بازرگانی و حقوق (اعم از رشته قضائی ـ سیاسی ـ اقتصاد) که درموقع ثبت‌نام بیش از ۲۸ سال تمام نداشته باشند و چهل نفر دیپلمه طبیعی ریاضی که درموقع ثبت‌نام بیش از ۲۵ سال تمام نداشته باشند و حداقل معدل قبولی دیپلمه ها ۱۳ باشد با انجام مسابقه ورودی (کنکور) بین داوطلبان استخدام نماید:

مدارك نام‌نویسی عبارتند از:

۱ـ اصل دیپلم ـ یا لیسانس ـ یا جواز قبولی

۲ـ دو برگ رونوشت شناسنامه و ارائه اصل آن

۳ـ شش قطعه عکس (۴×۶)

۴ـ برگ معافیت دائم یا تکفل یا گواهی انجام خدمت نظام‌وظیفه

محل نام‌نویسی ـ تهران اداره کل گمرك و ادارات گمرك (خرمشهر ـ بوشهر ـ بندر عباس) خواهد بود داوطلبان لیسانسیه فقط درتهران در اداره کل گمرك میتوانند اسم نویسی نمایند تاریخ نام‌نویسی ـ از روز بیستم فروردینماه لغایت سی‌ویکم فروردینماه ۱۳۴۳ خواهد بود. قبول‌شدگان در مسابقه ورودی ششماه دوره کارآموزی علمی و عملی را در اداره کل گمرك خواهند گذراند و پس از اتمام ششماه کارآموزی بشرط داشتن معدل ۱۴ و تصدیق صلاحیت اخلاقی لیسانسیه ها با پایه ۳ اداری و دیپلمه با پایه ۲ اداری بخدمت اداره کل گمرك درخواهند آمد. کسانیکه به ترتیب فوق استخدام می شوند ده‌سال اول خدمت خود را درخارج ازمرکز که شش سال آن درگمرکات جنوب باشد) بایستی بگذرانند.

بکارآموزان دیپلمه درمدت کارآموزی ماهیانه چهارهزار ریال وبکارآموزان لیسانسیه ماهیانه پنجهزار ریال بعنوان کمك هزینه پرداخت خواهد شد. الف ۷۸۸۸

ازطرف وزارت اقتصاد

مدیر کل حسابداری

برای اداره امور مالی وحسابداری چند شرکت مختلف یکنفر مدیر کل حسابداری استخدام میشود متقاضی باید مبتکر ـ باقدرت ـ و غیر قابل نفوذ و درستکار باشد و آماده برای اداره کردن حسابهای مختلف وسرپرستی سی نفر حسابدار که هر کدام رویه خاصی برای نگهداری حسابهای خود دارند باشد.

حقوق مکفی برای شخص لایق و مورد اعتماد در نظر گرفته شده‌است تقاضا کتبی باذکر کلیه مشخصات و سوابق بصندوق پستی ۱۱۳۵ تهران ارسال شود.

۱ـ۲ آ ـ ۴۲۴

کارخانجات داروسازی لی‌لی

امریکا بچند نفر دکتر با سابقه تمام وقت برای ویزیت شهرستانها نیازمند است ساعات مراجعه از یك الی چهار بعد از ظهر خیابان شاهرضا شماره ۱۱۶ ساختمان ایران و غرب تلفن ۶۵۵۶۰ و ۶۶۶۳۵

۱ـ۲ آ ـ ۲۶۹

سازمان شکاربانی و صید

بمنظور تکمیل کادر شکاربانی کشور به تعدادی افسر شکاربان بامشخصات زیر نیازمند است.

۱ـ دارابودن گواهینامه سال ششم متوسطه (دارندگان مدارك تحصیلی لیسانس وفوق دیپلم برسایرین مقدم بوده و از مزایای بیشتری استفاده خواهند نمود)

۲ـ انجام خدمت نظام وظیفه (برك معافی مورد قبول نیست)

۳ـ دانستن زبان انگلیسی.

۴ـ داشتن گواهینامه رانندگی.

۵ـ حداکثر سن (۳۰) سال.

۶ـ اطلاع از امور شکار ضمن داشتن اسلحه مجاز شکار و پروانه شکار.

واجدین شرایط برای کسب اطلاع لازم درساعات اداری بکارگزینی سازمان شکاربانی و صید واقع در خیابان خیام ساختمان بهلر مراجعه نمایند.

آ ـ ۶۳۰

استخدام کارگر مونتاژ

شرکت صنایع الکترونیکی ایران برای کاردر کارخانه مونتاژ رادیو تعدادی کارگر که واجد شرایط ذیل باشند استخدام مینماید:

۱ـ دارابودن سلامت مزاج.

۲ـ حداکثر سن ۲۱ سال

۳ـ دارا بودن گواهینامه پایان تحصیلات سیکل اول متوسطه.

۴ـ آمادگی کار حداقل برای مدت یکسال.

۵ـ داشتن ضامن معتبر.

داوطلبین میتوانند با در دست داشتن عین مدارك تحصیلی ـ اصل شناسنامه ـ سه‌یکبرك رونوشت شناسنامه و یك قطعه عکس روزهای شنبه و یك شنبه ۲۲ و ۲۳ فروردین از ساعت ۲ و نیم الی ۴ بعداز ظهر بدفتر شرکت واقع درخیابان لاله‌زار نو شماره ۴۷۸ جهت مذاکرات بیشتر مراجعه نمایند.

۱ـ۴ آ ـ ۳۹۹

آگهی استخدام

چند نفر جوان برای امور ویزیتوری تهران و شهرستانها باشرایط زیر استخدام میشوند.

۱ـ دارای دیپلم کامل متوسطه

۲ـ دارای گواهینامه رانندگی

۳ـ حداقل سن ۲۵ وحداکثر ۳۵ سال

۴ـ دارای ضمانت کافی

متقاضیان به جاده کرج خیابان بختیاری شماره ۳۱ در ساعات ۶ تا ۸ بعداز ظهر مراجعه نمایند.

۱ـ۳ آ ـ ۲۴۵

برای نگهداری نوزادی

نیازمند بیك پرستار میباشیم داوطلبین میتوانند درساعات اداری بتلفن ۳۰۳۸۰۱ مراجعه نمایند

جویای کار

کارمندی لیسانسیه فیزیك

وباسابقه درامر تدریس همه روزه از ۴ بعداز ظهر ببعد آماده کار میباشد. تلفن ۴۳۴۸۷ از ۴ تا ۷ بعدازظهر

آ ـ ۲۵۱۹۹ ۱ـ۴

راننده پایه دوهمگانی

جوینی خدمت کرده باسواد ـ مجرد با ضامن جویای کار است بتلفن ۳۳۰۱۱ داخلی ۸۰ مراجعه فرمایند.

آ ـ ۷۱

جوجه کباب «۷۵ ریال» خیابان شاه چهارراه گیتی دستوران غنچه چاردلی

تلفن ۷۵۸۰۹۴ و ۳۳۶۹۲

خطاط فرخی متخصص انواع خط مقابل سینما سعدی کراوه‌سازی جواهری تلفن ۳۲۴۱۱

استخر ترك خورده شما

راهقدر هم که بزرك باشد بدون اجرت و توسط مهندس متخصص فرانسوی تعمیر میکنیم تلفن ۴۸۱۶۷ و ۴۷۱۶۸

۱ـ۲ آ ـ ۷۵

سرویس تلویزیون پارس تعمیر انواع تلویزیون در منازل با سرویس مجهز ستیار. تلفن: ۴۶۷۸۳

اطلاعات کودکان مجله محبوب خردسالان در ۴۴ صفحه ۵ ریال روز های سه‌شنبه منتشر میشود

ماشینهای جوجه کشی ایران طیور به گنجایش ۵۶ الی ۹۰ تخم مرغ

تهران شاهرضا جنب میدان فردوسی تلفن ۶۶۱۰۹ ـ ۶۱۳۹۸۹

کاتالوگ مجانا ارسال میشود

آگهی احضار

بسروان فنی هوائی سیدمحسن فرزند سید محمد شهرت کاشفی دارای شناسنامه شماره ۶۹ صادره ازتهران متولد ۱۳۰۹ که فراری میباشد اخطار میشود شما باتهام فرار ازخدمت درداد گاه عادی شماره ۱ اداره دادرسی ارتش واقع در محوطه دژبان قرارگاه کل تخت پیکرد میباشید لازمست از تاریخ آخرین آگهی تامدت دو ماه خود رابدادگاه معرفی نمائید در صورت عدم معرفی دادگاه طبق ماد ۲۶۱۰ قانون دادرسی و کیفرارتش پرونده رارسیدگی و مبادرت بصدور رای غیابی خواهد نمود.

دادگاه عادی شماره ۱ اداره دادرسی ارتش

آ ـ ۵۵ ۱ـ۳

فروش اتومبیل

فروشگاه اتومبیل مرتضوی
امیرکبیر سرچشمه تلفن ۳۹۰۳۲
۱-۲۶ آ-۴۰۳۰

فروشگاه اتومبیل حیدری‌فرد
خیابان سپه نزدیک باغشاه ۴۷۵۹۶
۱-۲۶ آ-۳۹۹۲

نمایشگاه اتو سوپر
اولین نمایشگاه وفروشگاه اتومبیل سما[illegible] تلفن ۶۷۵۶۹ و ۴۸۰۰۷
۱-۳۰ آ-۳۸۱۸

فروشگاه اتومبیل شرق
معاملات همه نوع اتومبیل خیابان شاهرضا شرقی ایستگاه آسیا ۷۵۸۰۰۰
۱-۳۰ آ-۴۰۵۱

د. کا. و
از مدل ۵۸ الی ۶۴ خریداریم اتوسوپر ۴۸۰۰۷
۱-۱۰ آ-۲۳

کالج بار
اثاثیه منزل شمارا بیمه میکند
۶۱۱۱۲-۶۱۱۱۱
۶۱۱۱۳-۴۰۳۹۷

اتومبیل تهران غرب
انواع اتومبیل جیپ موجوداست جنب کلانتری ۸ تلفن ۶۴۸۱۸
۱-۲۵ آ-۴۲

یکدستگاه پونتیاک ۶۳ نو
بفروش میرسد تلفن ۷۵۸۰۰۰
۱-۳ آ-۴۷

کرایه
از اتومبیلهای بارکش شهری مدل ۶۴ اتوسوپر جهت حمل کالا در شهر و حومه استفاده فرمائید تلفن ۶۷۵۶۹
۱-۱۵ آ-۴۱۱۲

بنز ۲۲۰ اس مدل ۶۳ نو
باشماره خارج بدون واسطه بفروش میرسد تلفن ۴۳۸۱۲
۱-۲ آ-۳۶۷

پیمانکاری شبانه روزی اتو آسیا
دارای اتومبیلهای آخرین سیستم سواری امریکائی برای همه جا و همه وقت آماده خدمت شماست خیابان بهجت‌آباد ایستگاه ویلا کاشی ۱۷۳ و ۱۷۵ تلفن ۶۱۳۴۰۴ و ۶۶۰۹۶
۱-۳۰ آ-۸۴

تعمیرات

تعمیرگاه الکترونیکی F.M
سرویس مجهز جهت تعمیر انواع تلویزیون- رادیوگرام- یخچال- کولر در منازل تلفن ۴۹۰۷۴
۱-۲۶ آ-۴۰۴۹

سرویس تلویزیون المپیک
تعمیرگاه نمایندگی تلویزیون المپیک وانواع مارکهای تلویزیون در منازل با سرویس مجهز سیار تلفن ۶۸۸۳۲
۱-۳ آ-۴۰۰۰

تعمیرگاه یخچالسازی آرشاک
متخصص فنی‌سابق یخچالهای نورژ تلفن ۷۵۰۴۸
۱-۲۶ آ-۵۰

الکتروسرویس آسیا ۲۸۰۵۳
متخصص تعمیر هر نوع یخچال
۱-۲۶ آ-۳۸۹۹

تعمیرگاه تلویزیون تلفنکن
تلفن ۵۸۱۳۱۱ خیابان منیریه
۱-۳۰ آ-۳۹۵۸

تعمیرگاه یخچال اردشیر
تعمیر همه نوع یخچال، کولر زیر نظر متخصصین ازکارخانجات معظم دیتروئیت ایتالیا تلفن ۷۳۳۶۰
۱-۲۶ آ-۲۶

تعمیرگاه تلویزیون تلفونکن
همه روزه از ساعت ۸ صبح الی ۹ شب آماده تعمیرات تلویزیونهای تلفونکن میباشد
خیابان منیریه - تلفن ۵۸۱۳۱۱

ساختمان

دفتر ساختمانی معماریان
نقشه و نظارت مجانی است
مقاطعه‌کاری ساختمان باقیمت‌مناسب نشانی میدان شهناز اول گیتی رخ تلفن ۷۳۵۶۸
۱-۱۵ آ-۴۰۴۷

همه‌گونه تعمیرات ساختمانی ۷۳۵۶۸
۱-۱۵ آ-۴۱۲۴

صاحب امتیاز و مدیر مسئول: عباس مسعودی
محل اداره: خیابان خیام چاپخانه اطلاعات

مستغلات

نارمک . معاملات املاک و پول بازرگانی امینی تلفن ۷۹۰۰۹۰

زمین های عباس آباد
را نقدا خریداریم بخیابان پهلوی بازرگانی جلالی تلفن ۶۲۲۲۳۲ مراجعه شود .

خرید زمینهای نیروی هوائی ۳۱۸۰۳
۱-۲۶ آ-۳۹۲۲

برای سکونت یک خانواده خارجی
یک آپارتمان مبله مورد نیاز است باتلفنهای ۳۲۳۶۸ و ۳۳۲۷۷ مذاکره فرمائید
آ-۴۱ ۱-۵

اراضی شمال جاده ایزنهاور
دره‌قشلاق پهلوی خریداریم ۶۸۶۴۵
آ-۴۳ ۱-۵

زمینهای عباس‌آباد خریداریم
آژانس حمید خیابان عباس آباد تلفن ۷۳۱۸۴
۱-۱۰ آ-۲۴

آژانس اردستانی تلفن ۴۱۹۴۹
تعداد زیادی حیاط و آپارتمان اجاره‌ای در شمال داخلی شهر نیازمند است .
آ-۵۷ ۱-۵

برای خانواده های خارجی
فوری
جهت چندین خانواده امریکائی و هلندی و سوئیسی منازل و آپارتمان های مدرن باوسایل کامل مورداحتیاج فوری است بتلفن ۴۳۷۹۵ مراجعه فرمائید .
۱-۳ آ-۴۶

برای معاملات ملک و پول
به بنگاه کوشان مراجعه فرمائید تلفن ۳۹۷۸۴
۱-۱۰ آ-۵۶

در خیابان نظام آباد
خانه ای که‌قیمت آن درحدود ۲۰۰۰۰ تومان میباشد باتاکسی یاشخصی معاوضه میشود تلفن ۲۶۶۲۷
آ-۵۴ ۱-۲

معاوضه یکباب خانه
در تهران پارس بازمین ساختمانی یا مستغلاتی در شمال شهر معاوضه می شود تلفن ۷۸۱۰۴۷
۱-۳ آ-۶۴

تلفن ۸۱۸۴۵
قبل از خرید و فروش مستغل برای همکاری در خدمت شما است .
آپارتمان لوکس برای اجاره در خیابان رامسر تلفن ۸۱۸۴۵
چند دستگاه آپارتمان مدرن در خیابان‌شمیران نرسیده به کاخ برای اجاره تلفن ۸۱۸۴۵
منزلی دارای ۱۰ باب اطاق با ۶۰۰ متر مساحت برای فروش واجاره در خیابان کاخ تلفن ۸۱۸۴۵
۱-۲۰ آ-۴۳۲۵۲

برای سکونت خارجیان
تعداد زیادی منازل و آپارتمان مدرن در شهر و شمیرانات مورد احتیاج است باتلفنهای ۳۳۲۷۷ و ۳۲۳۶۸ مذاکره فرمائید
۱-۳ آ-۸۳

حراج - حراج
زمین شمال غربی چهل متری (کندی) متری ۵۰ الی ۷۵ تومان نقدو مدت بشرط ساختمان چهارراه‌نواب آیزنهاور دفتر صبا تلفن ۶۴۰۸۹
آ-۷۸ ۱-۵

معاملات تلفن

کسانیکه احتیاج بپول‌دارند
میتوانند در مقابل شماره تلفن خود پول‌دریافت نمایند وباقساط طولانی بپردازند تلفن ۵۳۸۴۰

هر نوع شماره تلفن نقد و اقساط‌خرید وفروش میشود تلفن ۵۶۳۲۹

تلفن نقد و اقساط فروشنده‌ایم ۵۵۴۹۶

فروش تلفن نقد واقساط ۳۰۳۳۳۳
۱-۲۶ ا-۴۰۷۷

خرید وفروش تلفن
یوسف‌آباد تلفن ۶۲۰۳۷۵ نافع
۱-۳۰ آ-۳

تلفن یوسف‌آباد خریداریم ۴۱۹۴۹
آ-۵۸ ۱-۱۰

شماره تلفن وفیش خریداریم ۳۰۳۳۳۳
۱-۲۶ ا-۴۰۷۸

تلفن و فیش تلفن خریداریم ۵۵۴۹۶

تعمیر تلفن در مدت نیمساعت

درودیان -اسلامبول پاساژ پلاسکو شماره ۴۷- تلفن ۴۳۴۵۰ و ۳۸۶۸۶

بورس تلفن البرز ۳۹۳۲۰
۱-۳۰ آ-۴۱۲۷

بفروش میرسد

کافه رستوران
درخیابان شاه کافه رستوران مدرن مجهز باتمام لوازمات فروشی ۶۸۴۵۷
۱-۱۰ آ-۴۱۹۳

بنگاه احمدی شهمیرزاده‌ای
خانه های مدرن از میدان فوزیه تا انتهای تهران پارس نقدواقساط ۷۵۴۳۹
۱-۱۰ -۴۲۰۵

فروردین برخیابان‌خوشبختی
منزل ۱۶اطاقه باآب و برق بدون واسطه آماده فروش تلفن ۶۵۲۱۶
آ-۵۶ ۱-۳

دوراهی قلهک
خانه‌ای بمساحت ۳۳۰ متر ۸ اطاق آب و برق و تلفن بفروش میرسد بتلفن ۶۸۴۵۷ مراجعه فرمایند .

فروش یارهن تصرف سینما
سینمائی واقع انتهای خیابان‌گرگان میدان ثریا اول خیابان نهم آبان‌تکمیل حاضر برای بهره برداری بعلت‌مسافرت بفروش میرسد یارهن تصرف داده میشود شریک هم قبول میشود و دو دکان آنهم اجاره داده میشودطالبین به خیابان منوچهری مقابل کوچه ژاندارک مطب دکتر جناب زاده تلفن ۳۴۰۵۳ مراجعه فرمایند .
۱-۱۰ -۵۷۰

زمین فروشی درشمیران
دوهزارو پانصد مترکنار خیابان‌اسفالته فرمانیه نزدیک دزاشیب متری پانصد ریال رجوع فرمایند ۳۹۷۸۴ به‌بنگاه کوشان

باغچه فروشی درددروس
۱۵۰۰ متر واقع درکوی گلستان‌قیمت مناسب تلفن ۶۹۵۴۴
۱-۳ آ-۷۴

واگذار می شود

یکباب ساختمان ویلائی
که در حدود دو میلیون ریال ارزش داشته باشد باشرایط زیر موردنیاز است .
۱- بابت‌بهای آن در حدود نصف نقدو بقیه آن یك منزل مستغلاتی ارزنده واقع درخیابان شاهرضا خیابان فخررازی داده میشود .
۲- طالبین میتوانند از ساعت ۱۱ الی ۴ بعداز ظهر به تلفن ۴۲۷۲۴ مراجعه نموده و یا بصندوق پستی ۴۷۵ مکاتبه نمایند .
آ-۴۰۴ ۱-۳

یکباب ساختمان ویلائی
که‌در حدود دو میلیون ریال ارزش داشته باشد باشرایط زیر مورد نیاز است .
۱- بابت بهای آن در حدود نصف نقدو بقیه آن یك منزل مستغلاتی ارزنده واقع درخیابان شاهرضا خیابان فخررازی داده میشود .
۲- طالبین میتوانند از ساعت ۱ الی ۴ بعداز ظهر به تلفن ۴۲۷۲۶ مراجعه نموده و یا بصندوق پستی ۴۷۵ مکاتبه نمایند .
آ-۴۰۴ ۱-۳

معاملات پول

پول دوشاهی
درمقابل مبیع موجود است ۳۱۸۵۳
آ-۱۰ ۱-۱۰

پول تومانی دوشاهی موجود ۷۳۲۴۲
۱-۱۹ آ-۱۸

پول تومانی دوشاهی و دوشاهی‌ونیم موجود است تلفن ۶۹۵۴۴
۱-۱۵ آ-۳۷

پول تومانی ۲ شاهی و دو شاهی‌نیم موجود ۶۹۲۲۷
۱-۲۶ آ-۶۵

آموزشگاههای فنی و فرهنگی

آموزشگاه آرایش گیسو با امتیاز رسمی وزارتفرهنگ
علاوه براینکه دوره کامل آرایش (سروصورت) را فقط با ۳۰۰ تومان می‌آموزد و دیپلم میدهد دو نفر از هنرجویان را نیز باروپا اعزام میدارد- خیابان شاه چهارراه سی‌متری
۱-۲۶ آ-۲

ریاضیات - فیزیک - شیمی - زبان
توسط دانشجوی دانشکده فنی تدریس میشود تلفن ۶۶۷۹۶
۱-۵ آ-۷

رانندگی شهاب‌تلفن ۶۱۱۲۲۱
۱-۲۶ آ-۴۰۶۶

خانم و دختر خانم
آموزشگاه سرمه بموجب گواهینامه رسمی فرهنگی از شما یك آرایشگر هنرمند خواهد ساخت سرمه چهار راه پهلوی تلفن ۶۵۰۱۴
۱-۲ آ-۶۸

ساعتی ۸۰ ریال
کلیه دروس ابتدائی - حساب ، جبر، فیزیک وشیمی ، سیکل اول - توسط دانشجوی سال سوم در منازل -عصر ها از ۵ ببعد به (۷۱۱۴۸) تلفن‌فرمائید

راهنمای پزشکی اطلاعات

دکتر رضازهرائی ۷۹۲۸۲۸
نارمک ایستگاه هفت حوض

دکتر محمدرضاجبارپور
چیف‌رزیدنت‌سابق بیمارستان‌نمازی نشانی خیابان شاهپور مقابل خیابان فرهنگ تلفن ۲۳۵۱۳

دکتر آسایش
بیماریهای امیزشی و مجاری ادرار خیابان منوچهری کوچه ارباب‌جمشید شماره ۱۱ پذیرائی ۵ تا ۸ونیم بعدازظهر

دکتر فرنوش
داخلی. امیزشی وعوارض آنها گواهی نامه از دانشگاه پاریس امیریه اول منیریه تلفن ۴۸۵۵۵

دکتر معانی
امراض مقاربتی - مجاری - ادرار معالجه قطعی سوزاک تازه و کهنه - ورم پروستات و سستی و ناتوانی ضیق‌مجرا خیابان فردوسی مقابل بانک‌ملی مرکز

دکتر دانشگر
امراض‌مقاربتی وجلدی‌وسوزاك تازه و کهنه ورم پروستات ضیق مجراسستی وبواسیر امراض زنانه‌و نازائی خیابان سپه مقابل پستخانه ۳۰۲۴۱۶

دکتر خیرمحمدی‌سرچشمه ۳۷۸۱۸

دکترفرهودی - چهارراه‌پل چوبی شاهرضا بعداز ظهر وشب ۷۵۶۲۸۳

دکتر علی میراحمدی
متخصص گوش‌گلو وبینی‌جامی‌استخر مقابل‌کوچه سپهبد ۶۱۳۶۸۵ عصر ها

ترک تریاک دکتر رحمانی
متخصص امراض اعصاب وروح از دانشگاه لندن خیابان پهلوی‌بالاتر از چهارراه امیر اکرم تلفن ۴۵۱۱۴

درمان قطعی سوزاک تازه و کهنه وتقویت قوای تناسلی
دکتر عباس جناب‌زاده دارای گواهی نامه از دانشکده طب‌فرانسه- خیابان منوچهری مقابل کوچه ژاندارک اول کوچه مهر صبح و عصر

دکتر مجاهدی - دکترصدیقی
رزیدنت سابق‌بیمارستانهای امریکا و آسیستان بیمارستان های پاریس بیماری های داخلی ، اطفال ، پوست ومقاربتی ، ترک تریاك وسایر مواد مخدره،ترك الکل مجهز بدستگاه های رادیوسکوپی .لانتازول‌تراپی.اتروسل- تراپی ،دیاترمی وبخور پنی سیلین و غیره -پذیرائی بعداز ظهرها- خیابان شاه روبروی‌مسجد سجادتلفن ۴۹۵۲۶

دکتر عباس نیک نژاد
متخصص از دانشگاه پاریس‌بیماری های معده ، روده ، کبد ، لوزالمعده ، درمان بواسیر بدون عمل ، فیستول فیستور ، متد موثر دروازه شمیران خیابان گرامی پذیرائی ۳تا ۷بعد ازظهر

دکتر در طب پولوسا
متخصص بیماری‌های مقاربتی ، (سوزاك‌تازه و کهنه‌وسیفلیس)امراض مجاری ، ادراروتناسلی-خیابان‌فردوسی شمالی کوچه صادق پذیرائی ۹ تا ۱۲ و۵تا ۸ تلفن ۴۶۵۸۹

دکتر محمدمهدی نیلچیان
بیماریهای داخلی مقاربتی جراحی خیابان شاهپور جنب حمام شاهزاده ۴۷۸۸۰

انتقال مطب
دکتر چارلی عیوض‌زاده
جراحی ،داخلی‌و قابلگی صبح وعصر سیمتری نظامی بالاتر از چهار راه‌شاه تلفن ۶۱۲۷۵۳

دکتر عباسعلی نوری
جاده قدیم شمیران کوی کاخ پشت باشگاه نفت تلفن ۳۴۷۳۲

امراض مقاربتی سوزاک تازه و کهنه
ناتوانی جنسی امراض زنانه نازائی دکتر احتیاطی -اتترن بیمارستانهای امریکا- قصردشت چهار راه هاشمی ۶۸۸۲۹

دکتر محسن صادقی
متخصص و جراح چشم نادری -مقابل حمام نادری ۴ -۸ عصر

ترک تریاک و هروئین
در۵روزدکتراسلامدوست حشمت الدوله چهار راه گلشن تلفن ۶۱۳۰۶۷

سالن مد و آرایش

آموزشگاه آرایش هنگامه باامتیاز رسمی وزارتفرهنگ
دیپلمه پاریس ورم بمدت یکماه‌کلیه متدآرایش راعلمی و عملی با ۳۰۰ تومان تااخذ گواهینامه تضمین می نماید - خیابان شاه جنب ایران کالا خیابان دقیقی شماره ۱۵۵

آموزشگاه آرایش‌ماهدخت
برای دوره جدید هنرجو میپذیرد نارمك اول جویبار تلفن ۷۹۹۹۴

سالن آرایش سهیل
چهار راه مخبرالدوله اول شاه‌آباد تلفن ۳۰۳۹۲۶ (بانو سبحانی)

در سالن آرایش ونیز
میزانپلی عالی باتافت ۶۰ ریال میدان بهارستان - کوچه نظامیه جنب‌دبستان سعدی دخترانه تلفن ۳۵۷۵۷

خرید اثاثیه

نمایشگاه‌وفروشگاه‌ایران‌کالا خیابان شاه چهارراه گلشن تلفنهای ۴۵۶۸۹ و ۴۵۶۸۶ اولین موسسه‌ایست‌که برای خرید وفروش لوازم منزل در تهران تاسیس شده
کسانی که لوازم منزل خودرا باین موسسه فروخته‌اند رضایت‌آنانراجلب نموده‌ایم شما هم چنانچه‌مایلید قالی- قالیچه - یخچال - تلویزیون - گرام- اجاق‌گاز وسایر اشیاء منزل خود را بفروشید بهر اندازه و مبلغی که باشد ما خریداریم و از هر جهت رضایت شمارا فراهم می نمائیم پس قبلابتلفن های ۴۵۶۸۹و ۴۵۶۸۶ مراجعه نمائید تا مغبون نشوید .

فروشگاه فرش مشرق
خریدار انواع مختلف فرشهای نو وکهنه شما است تلفن ۷۹۱۰۵۹

فروشگاه حاجیان
یخچال- قالی- تلویزیون-رادیو‌گرام وسایر لوازم منزل شما را عادلانه خریداریم سه راه امین حضور ۳۸۸۳۸
۱-۲۶ آ-۴۰۵۷

فروشگاه خالقی تلفن ۳۲۸۷۶
مجهزترین وبا سابقه ترین موسسه خرید لوازم منزل هرنوع قالی .یخچال تلویزیون . رادیو گرام . اجاق گاز شما را نقدا در محل بقیمت عادلانه خریداری می نمائیم سه‌راه‌امین‌حضور

فروشگاه گلشن تلفن ۶۸۷۱۴
خیابان شاه چهار راه گلشن مقابل پمپ بنزین فروشگاه جدیدالتاسیس خریدار هر نوع لوازم منزل شما می باشد خصوصاقالی های کهنه بهراندازه وقیمتی‌که باشد برای‌صادرات‌خریداری میگردد
۱-۸ آ-۶۰

فرش فرزانه تلفن ۶۴۷۰۸
خریدار فرش‌کهنه و مرغوب
۱-۳۰ آ-۳۳

فرشهای کهنه شما را
عادلانه نقدا خریداریم تلفن ۲۵۹۱۳
۱-۳۰ آ-۴۰۵۰

فروشگاه وسمساری صمد
خریدار همه رقم فرش کهنه و لوازم برقی اجاق گاز . بلور چینی‌و سایر لوازم منزل و اشیاء قدیمی تلفن ۴۹۹۸۵

فروشگاه فروردین ۶۱۱۶۵۵
قالی . یخچال . تلویزیون .رادیو گرام و سایر اثاثیه منزل شما را خریدار است .
خیابان شاه مقابل سینما چارلی نرسیده بچهار راه‌سیمتری‌شماره۳۵۱

فروشگاه آسیاتلفن ۶۱۲۸۳۲
مؤسسه خرید و فروش لوازم‌منزل خیابان شاه چهارراه پیروز

الکتروغرب تلفن ۴۹۴۶۹
خریدار یخچال . تلویزیون .رادیو گرام.فرش.- اسکندری‌چهارراه‌ساسان
۱-۳۰ آ-۴۱۳۸

فروشگاه فردوست ۷۵۷۶۸۵
باحسن شهرت‌دهساله خریدارهرنوع یخچال - تلویزیون - اجاق‌گاز- رادیوگرام - ضبط صوت - فرش خیابان شهناز بالاتر از میدان‌ژاله

فروشگاه امیر کبیر ۳۰۵۲۶۶
خریدارو فروشنده لوازم دست‌دوم قالی تلویزیون یخچال رادیو گرام ضبط صوت - سه راه امین حضور
۱-۲۶ آ-۴۰۲۰

فروشگاه‌سلطانی تلفن ۳۸۵۷۷
یخچال - تلویزیون - ضبط‌صوت قالی وقالیچه شمارا خریدار است .
۱-۲۶ آ-۵

فروشگاه فرش روزولت
خریدار فرش نو و کهنه ۶۹۰۲۷

فرش پیروز
خریدار فرش نوو کهنه و هر نوع اثاثیه منزل بقیمت عادلانه ۶۸۱۳۸
۱-۲۶ آ-۸۲

فروشگاه فرهنگ‌تلفن ۳۱۱۴۸
همه نوع لوازم منزل شمارا در اسرع وقت عادلانه نقدا خریداریم .
۱-۳۰ آ-۸۰

فروشگاه محمد حسان
تنها فروشگاهی است که میتواند کلیه اثاثیه منزل شما را بقیمت عادلانه خریداری کند تلفن ۵۵۸۵۸
۱-۲۶ آ-۷۷

فروشگاه سمیرامیس
خیابان بهار جنب بنیاد پهلوی
تلفن ۷۵۶۸۹۸
تخت‌خواب دونفره بالوازم میز وصندلی چهارو شش نفره تلویزیون - گرام ورادیو گرام‌انواع‌دوربین‌های‌فیلمبرداری ۸ میلیمتری ، پروژکتور . تلسکوپ تختخواب دوطبقه تختخواب و کالسکه بچه . روتختی یك و دو نفره‌اسباب بازی و سایر لوازم امریکائی نو و دست دوم .
۱-۳ آ-۷۲

فروش اثاثیه

نمایشگاه وفروشگاه‌ایران‌کالا اولین موسسه خرید وفروش لوازم منزل‌دست‌دوم‌درایران خیابان شاه چهارراه گلشن تلفنهای ۴۵۶۸۹ و ۴۵۶۸۶
در این موسسه همیشه‌مقداری‌لوازم منزل نو ودست دوم از قبیل سرویس های اطاق خواب فورمیکاسرویس‌اطاق پذیرائی میز و صندلی مبل هرنوع‌قالی وقالیچه و کناره باندازه و طرح ورنك های مختلف وزیبابافت‌تمام شهرستان ها - یخچال - تلویزیون ،رادیو گرام اجاق گاز اندازه های مختلف‌از مارك های معروف جهان و صد ها رقم‌لوازم منزل که از دست دوم تهیه شده‌موجود می باشد وقیمت آنها بقدری‌ارزان‌است که شما تصور نمیفرمائید لطفا قبل‌از خرید لوازم منزل‌باین فروشگاه‌سری بزنید تا حساب بدستتان بیاید بعد در خرید مختارید .

ثلاث باد
بارکش شهر و حومه
بیمه اثاثیه
تلفن :
۵۵۵۵۵

فروشگاه فرش درگاهی
فروش قالیهای ایرانی بقیمت‌تجارتی نقد و اقساط میدان حسن‌آباد ۶۶۶۸۷ شعبه همدان سرای شریفیه

فروشگاه فرش کاشان
فروش انواع فرش کاشان دست اول‌و معاوضه بافرشهای مستعمل‌بقیمت‌عادله بازار سرای شکوه تلفن ۲۴۱۸۸

آنتن تلویزیون
فروشگاه پارس تلفن ۴۶۷۸۳
آنتن تمام کانال تلویزیون باکلیه مخارج نصب با ضمانت نامه بشرط رضایت‌کامل فقط ۱۱۰ تومان‌شاهرضا روبروی لاله‌زارنو پاساژ قندهاری
۱-۱۰ آ-۴

کارخانجات صنعتی طلوع

در فروشگاه و نمایشگاه صنایع فلزی طلوع عالیترین مصنوعات فلزی با نازلترین قیمت بفروش میرسد
انواع میز تحریر - میز تحریریکطرفه روکشدار پایه پروفیل ودوطرفه دو - لوکس‌پایه پروفیل ، میز تحریر ۷ کشو دو طرفه دولوکس روکشدار ، کمد بایگانی با طبقات قابل تنظیم کمد جا- لباسی ،انواع کتابخانه وبوفه ، میز و صندلی ناهار خوری و انواع مبل از کابینت های مدرن آشپزخانه وسایر لوازم دفتر ومنزل‌نمایشگاه‌وفروشگاه طلوع دیدن فرمائید . خیابان پهلوی بالاتر ازسینما امپایر تلفن ۶۳۶۸۶۹

آگهیهای متفرقه

یك ابتکار جدید
بااطلاع بتلفن ۶۱۳۵۶۷ مبل‌های کثیف درسرجای خود شسته میشود .
۱-۳۰ آ-۴۱۳۷

شین آب
تلفنهای ۷۵۷۸۲۵ و ۶۲۲۹۹۷
۱-۲۶ آ-۴۱۱۳

جرثقیل توکل
میدان شاه تلفن ۵۵۸۲۸- ۵۰۶۹۱
۱-۲۶ آ-۳۹۴۸

بذر افشان نظامی
بهترین تخم گل وسبزیجات و تخم چمن رنك مخملی را در اختیار شما میگذارد چهار راه ملك مقابل مسجد مظهری تلفن ۲۲۸۸۲
۱-۲۵ آ-۳۸۲۸

سفارش کلاه‌گیس
وگیس‌های تکه‌ای پذیرفته میشود سالن آرایش‌فیونلا خیابان کاخ‌نرسیده بمیدان کاخ تلفن ۶۴۶۸۱
۱-۱۵ آ-۶

تخم چمن تقوی
عالیترین و ارزانترین چمن تقوی چمن زینت خانه شما است دقت در خوبی آن بصرف شما است تابلو و مارك روی پاکتها را بدقت بخوانید مقابل مجسمه میدان ارك‌روبروی‌وزارت کشور تخم گل‌فروشی تقوی ۲۵۹۷۸
۱-۱۵ آ-۴۱۳۹

زمین وکشاورز
سموم دفع آفات کودهای شیمیائی لوازم کشاورزی و سمپاشی باغات و منازل خیابان خیام پاساژ خاورمیانه ۲۰۷۴۰
آ-۸۱ ۱-۲۶

شستشوی مبل
درجای خود بدون شکافتن وسیله . تلفن ۶۱۳۴۲۴
آ-۷۹ ۱-۱۵

برنامه سینماها

* آستارا(تجریش)-جایزه -رنگی -دوبله‌بفارسی - پل‌نیومن - الکه‌زومر ۳۰ر۱۱-۳۰ر۳-۶-۳۰ر۸ تلفن ۸۴۰۲۲ - ۸۵۹۶۶
* آسیا - جایزه- رنگی- دوبله‌بفارسی - پل‌نیومن - الکه‌زومر ۱۱-۲-۳۰ر۴-۷-۳۰ر۹ (تلفن ۴۲۹۰۹)
* امپایر -قصاب‌باشی (کمدی) -دوبله بفارسی- نورمن ویزدوم ۱۵ر۱۱-۳۰ر۳- ۳۰ر۵- ۳۰ر۷ -۳۰ر۹- (تلفن ۶۲۳۹۴۲)
* اونیورسال - پلاژ بین‌المللی - اسکوپ - رنگی - دوبله بفارسی - میلن دومونژو - سیلوا کوشینا ۱۱ - ۲-۴۵ر۴ - ۷ - ۳۰ر۹ تلفن ۶۶۹۵۳
* ادئون-جایزه - رنگی -دوبله‌بفارسی - پل‌نیومن - الکه‌زومر ۳۰ر۱۰ -۳۰ر۱-۴-۳۰ر۶-۹ (تلفن ۳۸۱۱۸)
* ایران- آقای قرن بیستم- فارسی -فردین- پوران- مینا ۳۰ر۱۰- ۳۰ر۲- ۳۰ر۴- ۳۰ر۶- ۳۰ر۸ (تلفن ۳۶۳۵۴)
* اسکار- تاراس بولبا(قهرمانی)-رنگی- دوبله‌بفارسی- یول‌براینر - تونی کورتیس ۳۰ر۱۰- ۲ -۱۵ر۴-۳۰ر۶-۴۵ر۸ تلفن ۴۵۷۹۷- ۷۵۸۸۸۸
* ایفل تاراس بولبا (قهرمانی) رنگی- دوبله‌بفارسی- یول‌براینر- تونی کورتیس ۱۱-۳۰ر۱-۴۵ر۳-۶-۱۵ر۸-۳۰ر۱۰ تلفن ۳۷۲۷۷-۷۵۸۸۸۸
* تخت جمشید - فانی - رنگی - دوبله‌بفارسی - هورست بوخهولتز - لسلی کارون ۱۱-۲- ۳۰ر۴-۷-۳۰ر۹ (تلفن ۴۳۵۵۰)
* تاج -سه گروهبان- اسکوپ -رنگی- دوبله بفارسی- فرانك سیناترا- دین مارتین ۳۰ر۱۰- ۳۰ر۲- ۳۰ر۴- ۳۰ر۶- ۴۵ر۸ (تلفن ۳۳۰۶۴)
* تهران- آقای قرن بیستم- فارسی- فردین -مینا- پوران ۳۰ر۱۰- ۳۰ر۲- ۳۰ر۴- ۳۰ر۶- ۳۰ر۸ (تلفن ۳۸۱۶۵)
* سهیلا- سه‌روز پس ازابدیت -دوبله بفارسی - محصول‌شوروی ۳۰ر۲-۳۰ر۴-۳۰ر۶ -۳۰ر۸ (تلفن ۳۶۴۲۴)
* ب.ب- بازیچه‌هوس(عشقی) -دوبله‌بفارسی - بریژیت‌باردو -ژان‌گابن ۳۰ر۱۰- ۳۰ر۲- ۳۰ر۴- ۳۰ر۶ -۳۰ر۸ (تلفن ۶۹۶۴۱)
* پلازا-پاردایان(قهرمانی) اسکوپ -رنگی -دوبله‌بفارسی - جینا ماریا کاناله-ژراربارى ۱۱-۳-۵-۷-۹ (تلفن ۴۴۲۵۵)
* دنیا - چهاردرویش - هندی- دوبله‌بفارسی - سعیدخان - ناز -۳۰ر۱۰ ۳۰ر۲ - ۳۰ر۴ -۳۰ر۶ -۳۰ر۸ (تلفن ۳۳۸۱۲)
* دیانا تاراس بولبا (قهرمانی) رنگی- دوبله‌بفارسی - یول‌براینر- تونی کورتیس ۳۰ر۱۰ -۳۰ر۲-۴۵ر۴-۷-۳۰ر۹ تلفن ۴۷۳۶۵-۷۵۸۸۸۸
* حافظ- سه‌روز پس‌از ابدیت (درام)- دوبله‌بفارسی - محصول‌شوروی ۳۰ر۱۰-۳۰ر۲-۳۰ر۴-۳۰ر۶-۳۰ر۸ (تلفن ۳۴۰۷۴)
* چارلی - سه‌روزپس‌از ابدیت (درام)- دوبله‌بفارسی - محصول شوروی ۱۱-۳-۵-۷-۹ (تلفن ۶۸۴۶۱)
* رکس- قصاب باشی (کمدی)- دوبله بفارسی- نورمن ویزدوم ۳۰ر۱۰- ۳۰ر۲- ۳۰ر۴- ۳۰ر۶- ۳۰ر۸(تلفن ۳۴۱۶۹)
* رویال- قصاب باشی (کمدی)- دوبله بفارسی- نورمن ویزدوم ۱۱- ۳- ۵- ۷- ۹(تلفن ۴۹۷۸۵)
* رادیوسیتی -جایزه-رنگی-دوبله‌بفارسی- پل‌نیومن - الکه‌زومر ۱۱-۲ -۳۰ر۴ -۷-۳۰ر۹ (تلفن ۴۳۳۲۰)
* کریستال - تاراس بولبا(قهرمانی) - رنگی - دوبله‌بفارسی -یول‌براینر تونی کورتیس ۳۰ر۱۰-۲-۱۵ر۴-۳۰ر۶ - ۴۵ر۸ تلفن ۳۷۶۷۵-۷۵۸۸۸۸
* سانترال -بازیچه‌هوس (عشقی) دوبله‌بفارسی - بریژیت باردو -ژان گابن ۱۱-۳-۵-۷-۹ تلفن ۴۸۶۸۶
* سعدی - پاردایان (قهرمانی)-اسکوپ-رنگی -دوبله‌بفارسی -ژراربارى جیناماریاکاناله ۳۰ر۱۰-۳۰ر۲-۳۰ر۴ -۳۰ر۶ -۳۰ر۸ (تلفن ۳۶۴۶۸)
* متروپل- پاردایان (قهرمانی-اسکوپ- رنگی-دوبله‌بفارسی -جیناماریا کاناله - ژراربارى -۳۰ر۱۰- ۳۰ر۲ -۳۰ر۴ -۳۰ر۶-۳۰ر۸ (تلفن ۳۹۴۱۰)
* مولن‌روژ - تاراس بولبا (قهرمانی) -رنگی - دوبله‌بفارسی - یول‌براینر تونی‌کورتیس ۱۱ -۳۰ر۲-۴۵ر۴-۷-۳۰ر۹ تلفن ۷۲۹۲۹-۷۵۸۸۸۸
* مهتاب - تاراس بولبا (قهرمانی) رنگی - دوبله‌بفارسی -یول‌براینر تونی کورتیس ۱۱-۳۰ر۲ - ۴۵ر۴-۷-۳۰ر۹ تلفن ۴۷۷۷۷- ۷۵۸۸۸۸
* ماندانا - سابودزدبغداد -رنگی- دوبله‌بفارسی - سابو ۳۰ر۱۰-۳۰ر۲-۳۰ر۴-۳۰ر۶-۳۰ر۸ (تلفن ۷۹۹۸۲)
* میامی- آقای قرن بیستم- فارسی -پوران -فردین- مینا ۳۰ر۱۰- ۳۰ر۲-۳۰ر۴- ۳۰ر۶- ۳۰ر۸ (تلفن ۷۴۳۲۹)
* مونت‌کارلو - مردیکه‌والانس‌راکشت - دوبله‌بفارسی - جان‌وین -جیمز استوارت ۳۰ر۱۰-۳۰ر۲-۳۰ر۴-۳۰ر۶-۳۰ر۸ (تلفن ۷۹۷۴۱)
* نیاگارا -قصاب باشی (کمدی)- دوبله بفارسی- نورمن ویزدم ۱۱- ۳- ۵- ۷- ۹(تلفن ۶۵۳۰۷)
* نادر - چهاردرویش - هندی - دوبله‌بفارسی - سعید خان -ناز ۹-۱۱-۱-۳-۵-۷-۹ (تلفن ۳۹۰۹۵)
* همای -تاراس بولبا (قهرمانی) -رنگی -دوبله‌بفارسی - یول‌براینر -تونی کورتیس ۴۵ر۹-۳۰ر۱۱-۲-۱۵ر۴-۳۰ر۶-۴۵ر۸ تلفن ۳۰۲۱۶۹-۷۵۸۸۸۸
* آریا- لورنس عربستان- اسکوپ -رنگی -دوبله بفارسی -پیتراوتول- آنتونی کوئین ۳۰ر۹- ۱- ۳۰ر۴- ۱۵ر۸ (تلفن ۳۹۸۸۴)
* سیلوانا -آقای قرن بیستم- فارسی- پوران -فردین- مینا- ۱- ۳-۵-۷-۹ (تلفن ۳۳۷۷۷)
* فری- لورنس عربستان- اسکوپ- رنگی- دوبله بفارسی- پتراوتول - آنتونی کوئین ۳۰ر۹- ۱- ۳۰ر۴- ۳۰ر۸ (تلفن ۲۷۸۹۳)
* رامسر - چهاردرویش - هندی - دوبله‌بفارسی - سعیدخان-ناز ۱-۳-۵ -۷-۹ (تلفن ۵۲۰۶۰)
* جهان - چهاردرویش - هندی - دوبله‌بفارسی - سعیدخان -ناز ۱-۳-۵-۷-۹ (تلفن ۶۰۳۰۵)
* برلیان -تاراس‌بولبا (قهرمانی) رنگی دوبله‌بفارسی - یول‌براینر -تونی کورتیس ۱۵ر۹-۳۰ر۱۱-۴۵ر۱-۴۵ر۳-۶-۱۵ر۸ تلفن ۳۳۵۳۵-۷۵۸۸۸۸
* زهره-تاراس‌بولبا(قهرمانی) -رنگی-دوبله بفارسی- یول‌براینر- تونی کورتیس ۳۰ر۹-۳۰ر۱۱-۴۵ر۱-۴۵ر۳-۶-۱۵ر۸ تلفن ۳۰۴۸۰۸-۷۵۸۸۸۸
* پرسپولیس -پرستوها بلانه‌برمیگردند - فارسی - مجید محسنی -آذر شیوا ۱۰-۱۲-۲-۴-۶-۸ (تلفن ۵۸۱۰۸۳)
* پارک - صحرای‌خونین - اسکوپ -رنگی - دوبله بفارسی - ریچارد ویدمارك ۳۰ر۱۰- ۳۰ر۲- ۳۰ر۴- ۳۰ر۶-۳۰ر۸ (تلفن ۳۹۶۳۷)
* فردوسی -پرستوها بلانه برمیگردند - فارسی - مجیدمحسنی - آذرشیوا ۹-۱۱-۱-۳-۵-۷-۹ (تلفن ۳۵۷۸۴)
* مراد - چهاردرویش -هندی - دوبله‌بفارسی -فیروزخان - ناز ۱۰- ۳۰ر۱۲ -۳۰ر۲ -۳۰ر۴- ۳۰ر۶ -۳۰ر۸ تلفن ۷۳۳۸۲
* مشعل - قدرت‌جوانی - دوبله‌بفارسی - پل‌نیومن - پیرآنجلی ۳۰ر۱۰- ۳۰ر۱۲ - ۳۰ر۲ ۳۰ر۴ - ۳۰ر۶ - ۳۰ر۸ (تلفن ۳۳۸۲۶)
* فلور - چهاردرویش - هندی - دوبله‌بفارسی - فیروزخان -ناز ۳۰ر۱۰ ۳۰ر۲ -۳۰ر۴ - ۳۰ر۶ - ۳۰ر۸ (تلفن ۲۸۰۹۶)
* ژاله -پرستوها بلانه‌برمی‌گردند - فارسی -مجیدمحسنی - آذرشیوا ۱۰-۱۲-۲-۴-۶-۸ (تلفن ۳۰۴۱۲۰)
* المپیا - پرستوها بلانه برمیگردند - فارسی - مجید محسنی - آذرشیوا ۳۰ر۱۰-۳۰ر۱۲- ۳۰ر۲- ۳۰ر۴- ۳۰ر۶- ۳۰ر۸ تلفن ۶۵۷۹۸
* سینمای مخصوص فرهنگیان - تصمیم جنس لطیف اسکوپ-رنگی- شروع ساعت شش بعدازظهر در دبستان هادیان
* پردیس - مهرویان نیمه‌شب - سینماسکوپ - رنگی - دوبله بفارسی- ۳۰ر۱۰- ۳۰ر۲ - ۳۰ر۴ - ۳۰ر۶ - ۳۰ر۸

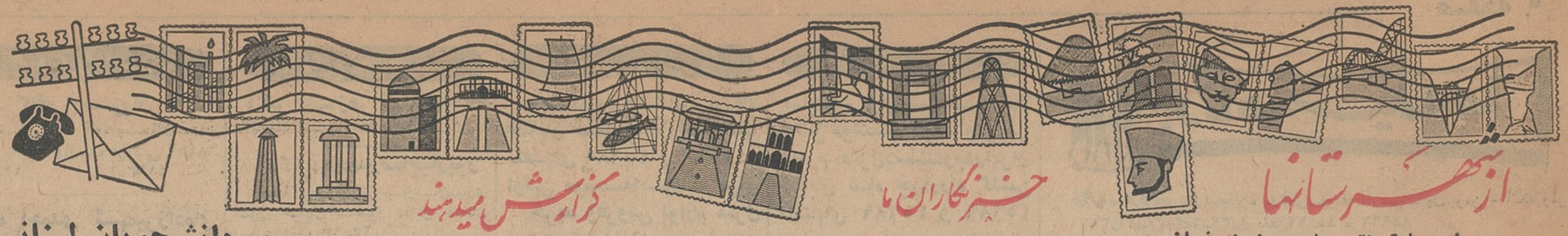

طی حادثه اتومبیل درراه اصفهان

سه نفر دوچرخه‌سوار کشته شدند

خبرنگار ما در نجف‌آباد گزارش داد: یکدستگاه اتومبیل پیکاب که از «کرون» نجف‌آباد بطرف اصفهان حرکت میکرد بر اثر سرعت زیاد با سه نفر دوچرخه‌سوار اهل «ترونچی» نجف‌آباد بشدت تصادف نمود. شدت تصادف بحدی بود که هرسه نفر دوچرخه سوار کشته شدند هنوز هویت سه نفر قربانیان این تصادف معلوم نشده و با دستگیری راننده قضیه تحت تعقیب می‌باشد.

زن بگوررفت وشوهر به‌تیمارستان!

این زن بوسیلهٔ شوهر دیوانه‌اش مجروح شده بود

قبلا باستحضار خوانندگان عزیز رسید، مردی بنام علیجان فرائی ساکن پهلویدژ که اختلال حواس داشت، نیمه شب باتیشه بهمسرش بنام «مدینه» حمله برد وباضربات پی‌درپی تیشه، اوراز ناحیهٔ سروصورت وچشم بسختی مجروح ومصدوم کرد.

اکنون خبرنگارما در گرگان بدنبال گزارش قبلی اطلاع میدهد، بانو مدینه که به بیمارستان انتقال یافته بود، بعلت شدت جراحات درگذشت و جنازه با انجام تشریفات قانونی مدفون گردید، ضمنا علیجان دستگیر وروانهٔ تیمارستان شد.

سرعت، حادثه ناگواری بوجود آورد

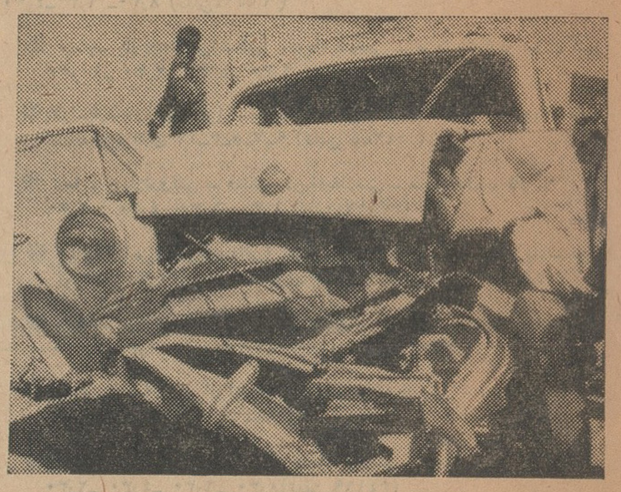

بطوریکه خبرنگارما درکرمان اطلاع میدهد، چندروز قبل کامیون ارتشی برانندگی گروهبان یکم سید داود هاشمی که در جادهٔ سرآسیاب کرمان حرکت میکرد. درابتدای «گروهبان محله» بایك تاکسی برانندگی محمد محمدی کوه‌بنانی تصادف نمود.

این تصادف باندازه‌ای شدیدبود که رانندهٔ تاکسی بلافاصله جان‌سپرد واتومبیل‌او همانطور که در عکس بالا دیده میشود بکلی متلاشی گردید. باطلاع جریان بمقامات مربوطه آقایان تمدن‌بازپرس شعبهٔ اول وسروان کاوه رئیس راهنمائی ورانندگی کرمان درمحل حضوریافتند، جنازه مدفون‌شد ورانندهٔ کامیون بازداشت گردید.

نزاع در مرتع جوانی را کشتند

خبرنگار ما در گرگان گزارش داد بعداز ظهر پریروز علیجان گاورسی فرزند عسی یکی از ساکنین قریه سعدآباد گرگان طی نزاع برسر مرتع گوسفندان در فاصله ده کیلو متری گرگان بوضع فجیعی کشته شد وقاتلین بضرب‌تبر سروی راازتن جدا کرده و متواری گردیدند ماموربن در تعقیب قاتلین که‌احتمال میرود ازیکنفر بیشتر باشندهستند جنازه جوانمقتول پس از انجام تشریفات قانونی دفن شد و فعلا قضیه تحت تعقیب است.

نقشه قاچاقچیان نقش برآب شد

چندشب قبل آقای ستوان یکم‌مهدی زاده فرمانده گروهان ژاندارمری‌بندر بوشهر هنگامیکه باتفاق گروهبان‌سوم نوروزی مشغول گشت بود، درکنار ساختمان گمرك بندر بوشهر متوجه یك‌قایق ویك‌کامیون که درکنار هم متوقف بودند شد و معلوم گردید قاچاقچیان قصد حمل مقداری جنس قاچاق رادارند. ضمن بازرسی ازقایق وکامیون ۱۷ قلم جنس قاچاق کشف و تحویل مقامات مربوطه گردید.

برای احیای کارخانه گونی بافی رشت

سه نفر نماینده تام‌الاختیار انتخاب میشوند

روز ۲۵ فروردینماه تکلیف این‌واحد بزرك صنعتی گیلان تعیین میگردد

خبرنگارما درزشت طی گزارشی مینویسد، بدنبال اقداماتی که برای تجدید فعالیت کارخانهٔ گونی بافی رشت بعمل آمده بود، چندروز قبل جلسه‌ای دراطاق بازرگانی رشت با حضور آقایان مهندس صالح‌خرم نمایندهٔ وزارت دارائی، علی‌اکبر محلوجی نایب‌رئیس اطاق بازرگانی تهران‌و عده‌ای از اعضای اطاق بازرگانی و یك‌پنجم ازصاحبان سهام کارخانهٔ گونی‌بافی رشت تشکیل شد وبرای احیاء این کارخانه مذاکرات مفصلی صورت گرفت.

پس‌از گفتگو های‌زیاد قرارشد ازکلیهٔ صاحبان کارخانه دعوت شودکه روز بیست‌و پنجم فروردین ماه جاری تشکیل جلسه دهند و سه نفر نماینده تام‌الاختیار انتخاب کنندتا بااخذ تصمیمات مقتضی، اقدامات لازم برای تجدید فعالیت این‌واحد بزرك صنعتی انجام شود.

دانشجویان لبنانی از اصفهان دیدن کردند

چندروز قبل ۳۲ نفرازدانشجویان‌لبنانی که بایران آمده‌اند وارد اصفهان‌شدند.

این عده طی اقامت در اصفهان از آثار و ابنیه باستانی این شهر دیدن کردند.

زدو خورد درکوهستان

چند روز پیش مامورین مبارزه با قاچاق پاسگاه ژاندارمری کامیاران‌تابع گروهان ژاندارمری سنندج، با عده‌ای قاچاقچی مسلح در کوههای «اساوله» برخورد کردند وضمن‌زد و خوردشدید با آنان موفق شدند مقدار ۴۵۰ کیلو گرم چای قاچاق با چهار راس قاطر کشف کنند. قاچاقچیان با قاطر هاو چای مکشوفه تحویل مقامات مربوطه گردیدند.

کمك به ۴۴۵ خانواده مستمند...

بین نیازمندان بخش «کهك» قم لباس و مواد غذائی توزیع شد

بمنظور کمك بمستمندان بخش «کهك»قم، تعداد ۲۱۰ دست لباس و مقداری‌مواد غذائی ازطرف شیروخورشید سرخ‌تهیه وتوسط کامیون به‌آن منطقه حمل‌شدو زیرنظر آقایان اسلامی فرماندار، سرهنك بدیعی رئیس سازمان امنیت وسرهنك‌وقار فرماندهٔ هنك‌ژاندارمری قم‌بین افراد مستمند توزیع‌شد که‌گوشه‌ای از مراسم توزیع کمك های مزبور درعکس بالا دیده میشود. بقراراطلاع باتوزیع لباس ومواد غذائی دربخش کهك، بافراد ۴۴۵ خانواده مستمند کمك‌شده است.

مامور قلابی از اشخاص اخاذی میکرد

خبرنگار مادر پهلویدژ اطلاع میدهد چندروزقبل‌شخصی‌بنام‌جعفر بلوچ که در پهلویدژ و نقاط اطراف خود را مامور دولت معرفی و با تهدید وارعاب از اشخاص‌اخاذی میکرد دستگیر شد.

وی پس از دستگیری تحویل، دادسرای گرگان گردید و تحت‌تعقیب قرار گرفت.

توزیع لباس

خبرنگار ما در قم طی گزارشی می نویسد، جلسه انجمن همکاری خانه و مدرسه دبستان نمونه رضا پهلوی قم بریاست آقای نزهتی تشکیل‌گردید و برای کمك بدانش آموزان کم‌بضاعت تصمیمات لازم گرفته شد. در اجرای این تصمیمات تعداد ۴۹ دست لباس، ۳۰ جفت گیوه و ۸ جفت گالش که‌تهیه شده بود بین دانش آموزان توزیع گردید.

کشف جنازه

بنا بگزارش خبرنگار ما در سراب چند روز پیش جنازه جوانی که در «تلخه‌رود» غرق شده بود کشف‌گردید

این جنازه متعلق بجوانی بنام «ایوب» از اهالی قریه «بافتان»سراب بودکه درحدود ده ماه قبل درزرودخانه غرق شده بود و چون کیفیت غرق شدنش معلوم نبود، جنازه جهت کالبد شکافی به تبریزحمل‌گردید.

شیرینی فاسد

سه نفررا مسموم کرد

طبق گزارش خبرنگار ما در زرند کرمان، چند روز قبل سه نفر از اهالی زرند کرمان باسامی سید عباس سیدمحمدعلی وصدیقه جعفری که در دیدوبازدید ایام عید شیرینی‌فاسد خورده بودند دچار مسمومیت شدید شدند.

حال این سه نفر بحدی نامساعد بودکه دچار بیهوشی شده بودند و امیدی بزنده ماندن آنهانمیرفت ولی با فعالیت مؤثری‌که از طرف آقای دکتر مهربان کاوسی رئیس بهداری زرندبعمل آمد، هرسه نفر از مرگ حتمی نجات یافتند و فعلا حالشان رضایتبخش است.

بازگشت تیم فوتبال شهرری

خبرنگار مادر شهرری گزارش می دهد، تیم فوتبال شهرری که درایام عیدبرای انجام مسابقات دوستانه‌ای به اصفهان و شیراز رفته‌بود، به شهر ری‌بازگشت.

این تیم باتیم تاج اصفهان وتیم برق شیراز مسابقاتی انجام داده و سرپرستی آنرا دراین مسافرت آقایان اکبر حسینی و ارشدی عهده دار بوده‌اند.

۲ حادثه در ایام عید

خبرنگار ما در نجف آباد گزارش میدهد روز اول فروردینماه جوانی بنام بهرام کارگر یکی از کارگاه‌های قاشق سازی نجف آباد هنگامیکه با دوچرخه بدیدن استاد خود میرفت ناگهان با اتومبیلی بشدت تصادف‌کرد و مجروح شد. مجروح بلافاصله به بیمارستان‌انتقال یافت و تحت درمان قرار گرفت.

دومین حادثه

روز سوم فروردینماه شخصی‌بنام حسن مامور چاه کهریزسنك واقع در نزدیکی سازمان اردوی کار جهت بازدید وضع چاه به نزدیك چاه رفت و بتماشای داخل آن مشغول شدولی ناگهان پایش لغزید و بدرون چاه سرنگون گردید.

جریان بلافاصله بمامورین انتظامی اطلاع داده شد و حسن که مختصر جراحتی برداشته بود از چاه خارج گردید وتحت معالجه‌قرار گرفت.

اصلاح وضع پاسگاه ژاندارمری

خبرنگار ما در زرند کرمان مینویسد، در بازدید اخیر تیمسار سپهبد مالك فرمانده ژاندارمری کل کشور از وضع ژاندارمری زرندکرمان رئیس پاسگاه ژاندارمری برای مدت چهار ماه گروهبان ذوالفقاری یکی از مامورین‌برای مدت‌دو ماه از کاربرکنار شدند واتومبیل جیپ ژاندارمری زرند بکرمان برده شد. اهالی اززاندارمری کل کشور تقاضا دارند، هر چه زود تر پاسگاه ژاندارمری زرند کرمان به گروهان تبدیل شود، زیرا اینمنطقه فاقد دادگاه است و تاسیس گروهان ژاندارمری فوق العاده ضرورت دارد.

ایجاد پل هوائی ضرورت دارد

عده‌ای از نمایندگان اهالی اندیمشك بامراجعه بدفتر نمایندگی‌اطلاعات گفتند: مدتهااست اهالی‌اندیمشك بخصوص ساکنان قسمت غربی این‌شهراز لحاظ ایاب‌وذهاب ببازار اینمنطقه درزحمت وناراحتی می‌باشند، زیرابین بازارو محلات مسکونی اندیمشك خط‌آهن کشیده شده واهالی مجبورند برای رفتن ببازار ازروی خط‌آهن عبور کنند واین امرنیز گاهی اتفاقات ناگواری بوجود می‌آورد، کمااینکه چندروز پیش کودکی زیرقطار رفت و یك‌پایش قطع‌شد.

چه‌خوب‌است باایجاد پل هوائی بروی خط آهن ویاساختن راهروی زیرـ زمینی این مشکل‌برطرف شودو موجبات آسایش مردم فراهم گردد.

تقاضای اهالی قراء شهرضا

عده‌ای ازاهالی مناطق‌خناء، کمه، پادنا و۶ ناحیه‌شهرضا بامراجعه بدفتر نمایندگی اطلاعات گفتند: مدت چهار ماه‌بود که‌بعلت بارندگی شدید راه های این‌مناطق مسدود وارتباط‌اهالی‌با شهرضا قطع‌بود.

دراین چهارماه درقراء خناء، کمه، پادنا و۶ ناحیه، نه‌دکتر وجودداشت ونه دارو وماااهالی که‌ارتباطمان بادنیای خارج‌قطع‌شده‌بود درشرائط بسیار سخت‌وناگواری بسرمیبردیم. اکنونکه راهها بازشده ازاولیای امور تقاضا داریم پزشك سیاری باین مناطق اعزام‌شودتا بیماران رامورد معاینه ومعالجه قراردهد وضمنا دامپزشکی نیز اعزام گردد که ازمرك ومیراحشام ماجلوگیری کند، زیرابعلت شیوع بیماریهای مختلف دامی، گاووگوسفند های‌مامرتبا تلف میشوند وسرمایهٔ زندگی خودرا بتدریج ازدست میدهیم.

اهالی سنگر وکهدمات متشکرند اما

نمایندگان اهالی وکسبه «بازار سنگر وکهدمات» رشت ضمن‌ارسال طوماری بسازمان شهرستانهای روزنامه اطلاعات از فعالیت رئیس بهداری سنگروکهدمات اظهار خشنودی نموده‌اند ویادآور شده‌اند که‌سهمیهٔ‌داروی بهداری ناچیزاست‌و تقاضا داریم داروی بیشتری دراختیار بهداری «سنگرو کهدمات» گذاشته شود.

تکلیف آردهای فاسد روشن شد

از آردها برای تغذیه احشام استفاده میشود

خبرنگارما درقم مینویسد، چندروزقبل بمنظور اتخاذ تصمیم دربارهٔ آردهای فاسدی‌که درقم کشف شده‌است، جلسه‌ای باحضور آقایان‌مهندس حبیبی‌رئیس ادارهٔ کشاورزی و دکتر شریعت نمایندهٔ بهداری قم، مهندس فولادی نماینده بهداشت استان تهران وبنی‌فاطمی رئیس خواربار شهرداری در اطاق آقای حقیقی بازپرس شعبهٔ یك‌قم تشکیل گردید.

دراین جلسه تصمیم گرفته‌شد. آردهای مزبور با مقدارمعینی یونجه مخلوط شود تابمصرف تغذیه دامها برسد. ضمنا به صاحبان آردها تاییستو یکم فروردین مهلت داده‌شد که‌این کار راانجام‌دهند، دراغیراینصورت برای معدوم‌کردن آردها باآب‌وآهك راسا اقدام خواهدشد.

باقطع نوارسه‌رنك بوسیلهٔ استاندار آذربایجان غربی

فرستندهٔ جدید رادیو رضائیه بکار افتاد

چندروز قبل طی مراسمی فرستنده جدید پنجاه واتی رادیو رضائیه‌بوسیله تیمسار سرلشگر دیلمی استاندار آذربایجان غربی افتتاح شد.

خبرنگار مادر رضائیه مینویسد، این مراسم در سالن بزرك پست و تلگراف رضائیه برگزار شد که در آن علاوه برآقای استاندار، تیمسار سرلشگر معصومی فرمانده لشکر و عده‌ای از معاریف حضور داشتند.

ابتدا سلام شاهنشاهی نواخته شد و آقای وفارئیس پست و تلگراف و تلفن آذربایجان غربی‌راجع به‌اقدامات تازه‌ای‌که برای بهبود امور مخابراتی آذربایجان غربی بعمل آمده است بیانات جامعی ایرادکرد و از آقای استاندار تقاضا نمود فرستنده جدید رادیو رضائیه را افتتاح کند.

در اینموقع آقای استاندار رشته سخن را بدست گرفت و با ایراد بیاناتی ازتوجه وزارت پست و تلگراف و کوشش آقای مهندس عبادزاده‌مامور اعزامی‌آن وزارتخانه‌اظهار سپاسگزاری و خشنودی نمود و باقطع نوار سه‌رنك فرستنده جدید را افتتاح کرد. در پایان کلیه حضار از دستگاههای مخابراتی و تلفن‌خودکاربازدید کردند و زحمات آقایان شاطری رئیس تلفن ویدرنجی متصدی مکالمات‌تلفنی مورد قدردانی آقای استاندار و حاضران قرارگرفت. این مراسم در ساعت ۵ بعد از ظهر خاتمه یافت.

مسابقات مهیج کشتی

بین کشتی‌گیران تهران و تبریز انجام شد

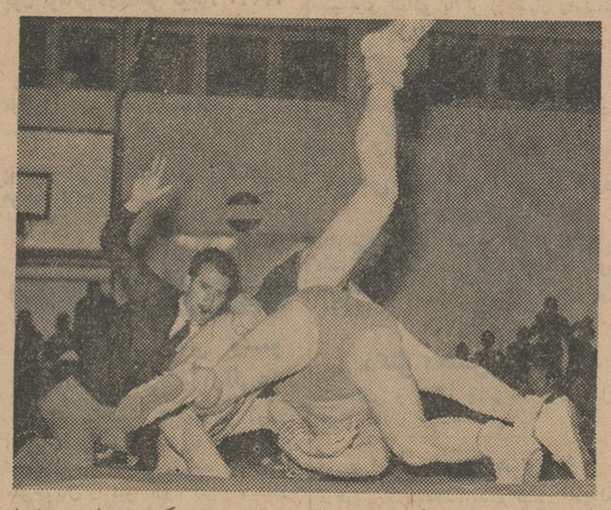

طبق گزارش خبرنگارما درتبریز، اخیرا مسابقات کشتی جالبی بین‌افراد تیم‌باشگاه شاه‌عزیز تهران که‌به‌تبریز آمده‌اند وکشتی‌گیران تبریز با حضور عده‌زیادی تماشاچی درسالن استادیوم باغشمال تبریز انجام‌شد، این مسابقات که‌صحنه‌ای ازآن درعکس بالادیده میشود دردوشب انجام‌گرفت‌و درنتیجه درشب‌اول تیم‌تهران‌باسه‌برد ـ۳مساوی ویك‌باخت ودرشب دوم‌تیم تبریز با۲برد، ۴مساوی ویك باخت برنده شدند.

ورود نماینده

خبرنگار ما در نوسود مینویسد چند روز پیش آقای حبیب‌الله مردوخ نماینده مجلس شورای ملی باتفاق آقای ایلخانی پورفرماندار اورامانات وارد نوسود گردید و از طرف اهالی مورد استقبال قرار گرفت آقایان مردوخ و ایلخانی پور ضمن تشکر از مردم بیاناتی پیرامون نهضت ملی واجرای منویات‌شاهنشاه ایرادکردند و پس‌از بازدید شهر بصوب آباده حرکت نمودند.

صاعقه پیرزنی را خشك کرد

تنها در اطاق نشسته بود که ناگهان..

صدای غرش رعد، هرلحظه شدیدتر وهولناك‌تر میشدولی پیرزن، بدون اعتنابرعدوبرق شدید وباران سیل‌آسائی‌که می‌بارید، تنها در اطاق نشسته بودو بگذشته دورودراز خود میاندیشید ...دراین هنگام باصدای هول‌انگیز رعد دریك چشم بهمزدن‌دیوار اطاق فروریخت وپیرزن نقش برزمین شدو جان‌سپرد. با اطلاع جریان بمقامات مربوطه، آقای دکتر معیری پزشك قانونی ازجنازه معاینه بعمل آوردو علت‌فوت برقزدگی تشخیص داده‌شد وجسد باانجام تشریفات‌قانونی مدفون گردید.

پیرزن مزبور که ۷۰ ساله وازاهالی میانه بود، کلی عسکرنام داشت. این واقعه راخبرنگار ما در میانه اطلاع داده‌است.

تودیع بارئیس سازمان اطلاعات و امنیت

خبرنگارما درشیراز گزارش‌داد، بمناسبت انتقال تیمسار سرتیپ حریری رئیس سازمان اطلاعات وامنیت فارس به‌تهران، مجلس تودیعی درسالن استانداری باحضور جمعی ازروسای ادارات ومعاریف برگزارشد.

دراین مجلس ازخدمات تیمسار حریری بنحو شایسته‌ای قدردانی بعمل آمدویك جلد کلام‌الله مجیدویك قاب‌خاتم مزین به‌تمثال شاهنشاه که‌از طرف‌امام‌جمعه شیراز تهیه‌شده بود بوسیلهٔ آقای‌پیرنیا استاندار فارس‌بوی اهداء گردید.

عکس‌بالا هنگامی است که‌آقای حریری، هدایای مزبوررا ازدست آقای استاندار دریافت میکنند.

توضیح مسئولین امور درباره تقاضاهای مردم

فارسان ازادارهٔ کل اطلاعات وروابط عمومی وزارت پست و تلگراف درمورد خبریکه راجع به‌ارتباط تلگرافی و تلفنی‌فارسان، درروزنامه اطلاعات درج‌گردیده بود توضیح میدهند، درفارسان دفتریست دائرشده‌و ضمنا برای برقراری ارتباط تلفنی وتلگرافی آنمنطقه پس‌از تامین هزینه های لازم بزودی اقدام خواهدشد.

ورامین راجع‌بخبر مربوط بلزوم ایجاد بیمارستان در ورامین که‌درروزنامه اطلاعات درج‌گردید ازادارهٔ کل روابط اجتماعی وزارت بهداری اطلاع میدهند اینموضوع درطرحهای سال جاری منظورشده وموجبات رضایت اهالی فراهم میگردد.

دامغان ازشرکت سهامی تلفن ایران‌درمورد خبر مربوط بتوسعهٔ شبکهٔ تلفن داخلی دامغان که‌درروزنامه اطلاعات‌بچاپ رسید توضیح میدهند، دستور داده‌شد که‌چنانچه متقاضیان جدید دامغان هزینهٔ سیمکشی راپرداخته باشند، بابرآورد احتیاجات نصب دستگاه دوسیمه، نسبت بتوسعهٔ شبکهٔ تلفن داخلی آن‌شهر اقدام گردد.

بازدید مربیان

یکصد نفراز مربیان سازمان جوانان شیرو خورشید سرخ شیرازکه بخوزستان رفته بودند وارد اصفهان شدند.

این عده طی اقامت در اصفهان‌از نقاط دیدنی این شهر بازدید کردند وسپس اصفهان را بمقصد شیرازترك گفتند.

بدنبال دستگیری چندنفرازکارمندان قندوشکر یزد ۳ نفر بازداشت و زندانی شدند

قبلا باستحضار خوانندگان عزیز رسید، چند نفر از کارمندان اداره قندوشکر یزد، باتهام کسری‌موجودی انبار واخاذی از عاملین فروش قند و شکر بازداشت وزندانی شدند.

اکنون خبرنگار ما در یزد بدنبال گزارشهای قبلی دراین زمینه می‌نویسد، چند روز قبل نیز بدنبال تحقیقات و رسیدگیهای کاملی که بعمل آمده بود، سه نفر دیگر از کارمندان موثر اداره قند و شکر بازداشت و روانه زندان‌گردیدند و موضوع همچنان تحت رسیدگی می باشد.

وقتی کمك‌راننده هوس‌رانندگی کرد

اتوبوس وارد آبنمای میدان پهلوی زنجان شد

دراین حادثه یکنفر کشته و جوانی مجروح وبستری گردید

چندروز پیش جوان ۳۰ ساله‌ای بنام سیفعلی عبدالعلی شاگرد رانندهٔ اتوبوس شمارهٔ ۱۷۷۸۲۶ زنجان که‌فاقد گواهینامه رانندگی است، هوس کرد درغیاب راننده بااتوبوس تمرین رانندگی کند. بهمین جهت پشت‌فرمان نشست ودرچهار راه‌پهلوی شروع بدورزدن کرد اما ناگهان کنترل فرمان اتوبوس رااز دست داد و اتوبوس پس‌از واردشدن به‌پیاده‌رو وشکستن نرده های فلکهٔ چهارراه واردآب نمای فلکه‌شدو ضمن برخوردبا چندمانع متوقف گردید. دراین جریان دونفر بشدت مجروح‌شدندکه یکی ازآنها بنام ابوالفضل امجدی پس از انتقال به‌بیمارستان فوت‌کرد ودیگری بنام تقی در بیمارستان «شفیعه» بستری گردید که فعلا تحت معالجه است. بکوشش مامورین راننده وشاگرد راننده دستگیر وزندانی شدند وموضوع تحت‌رسیدگی قرار گرفت.

عکس‌بالا اتوبوس راکه واردآب‌نمای میدان‌پهلوی زنجان شده است نشان میدهد.

داستان یادگرفتنی
لورنس عربستان
هفت ستون خرد
بقلم: کلنل - تی . ای . لورنس

-۲۰-

من خیلی میل‌داشتم که‌راجع به‌آن‌چاه آب وهمچنین راجع به‌آب(حجر) وآب (نحربیه) ازراهنمای‌خود توضیح بخواهم، ولی آن مرددرجواب دادن امساك‌میکردو گوئی میاندیشید که‌اوهم نباید بامن حرف بزند .

وقتی مادر جده‌بودیم ومن باتفاق چندتن دیگراز انگلیسی هابا‌عبدالله صحبت میکردم اوچنین بما فهمانید که‌درسرراه قشون عثمانی بسوی مکه غیراز ربق جائی نیست که آب‌داشته باشددرصورتیکه سه موضع‌درصحرا دارای‌آب بودو قشون عثمانی بدون داشتن احتیاج به‌ربق میتوانست قشون خودرااز صحرا بگذراند . وراه مکه راپیش بگیرد .

من نمیتوانستم بفهمم یك‌فرمانده محلی، مثل عبدالله، که همه‌جای عربستان رامیشناسد چگونه نگفت که‌نزدیك ربق منبع آب‌یافت میشود. اگرمیدانست واین موضوع رابما نگفت بایدفهمید چرا ازابراز این حقیقت بماکه دوست ومتحد اوبودیم خودداری‌کرد . اگرنمیدانست وباین جهت موضوع منابع رابمانمیگفت باید تصدیق کردکه یك فرمانده وارد و مطلع نبود .

موضوع منابع آب‌درجنك دارای اهمیت حیاتی است‌وحتی دراروپاکه‌آب فراوان است یك‌فرمانده نظامی بایدبداند درچه موضع‌آب‌زیاداست‌ودرکجا کم. تاچه‌برسد بسرزمین عربستان که‌در بعضی ازمناطق آن یك‌مشك‌آب‌چون کیمیا است. من‌تصور نمیکردم مردی‌چون عبدالله که‌در عربستان بوده‌وخاك حجاز راچون جیب‌های‌خود می‌شناسد ازوجود این‌منبع آب‌نزدیك ربق‌بی‌اطلاع بوده باشد .

(توضیح- سرزمین حجاز عبارت است‌ازآن قسمت‌از کشور مزبور که مانند یك حاشیه طولانی وعریض کناردریای قلزم قرارگرفته وطول‌آن از شمال به‌جنوب، هزارویکصد وپنجاه کیلومتر وعرض آن بتفاوت امکنه، از یکصدتادویست وپنجاه کیلومتر است- مترجم).

قبل‌از اینکه ازچاه دورشویم من بدقت آنرااز نظر گذرانیدم ومشاهده کردم که‌مسافرین بی‌احتیاط آن‌قدرسنك درچاه انداخته‌اند که‌قسمتی ازآن پراز سنك‌شده ودرنتیجه میزان‌آب‌چاه کم‌شده است .

حزیم‌بمن‌گفت که‌ما‌باید شتران خودرا آب‌بدهیم. کنارچاه یك‌سنك مقعروبزرك مانند لگن حمام‌بنظر میرسید ومسافرین آن‌حوض راپراز آب میکردند وشتران خودرا آب‌میدادند .

راهنمای مابامشك ازپلکان پائین‌رفتو آنرا پرازآب کرد ودرمشك‌را بست.بستن درمشك یك‌فن مخصوص‌است وبایدآنرا طوری بست که‌باز نشودو درموقع ضرورت باسهولت بازگردد. حزیم بعداز اینکه درمشك‌رابست آنرا بدوش کشیدواز پلکان بالاآمد ونزدیك حوض درمشك راگشود. چندبار حزیم پائین‌رفتو بالاآمد تااینکه حوض پراز آب‌شدو آنوقت شتران راکنار حوض بردیم وآنها آب‌نوشیدند .

من‌ازروی تخمین حساب کردم که‌هریك ازشتران ماپنج گالن آب نوشیدند. (هرگالون پنج‌لیتراست وپنج گالون میشود بیست‌و پنج‌لیتر-مترجم)

البته شتربیش ازپنج‌گالون آب‌مینوشد ولی شتران مازیاد تشنه نبودند برای‌اینکه قبل‌از حرکت ازربق‌آب‌نوشیدند ، پس‌ازاینکه شتران راسیراب کردیم‌ازچاه وآبادی فاصله گرفتیم ودرنقطه‌ای که‌خیلی باچاه فاصله‌داشت زیرسایه درختهای نخل نشستیم که‌استراحت کنیم وحزیم بجبران زحمتی که‌برای سیراب‌کردن شتران کشیده بودسیگاری آتش‌زدو بکشیدن‌سیگار مشغول‌شد. درحالیکه مادرسایه درختان نخل استراحت میکردیم یك‌کاروان ازجنوب‌آمدوبطرف چاه‌رفت تاشتران راآب بدهد. من‌تاآن کاروان رادیدم فهمیدم که‌از قبیله مصروح است درصورتیکه راهنمای ماازقبیله بنی‌سالم‌بود.

دوقبیله مصروح وبنی‌سالم قرنهابایدیگر دشمن بودندو گاهی این قبیله به‌آن‌قبیله میتاخت وخون مردان‌عشیره رامیریخت وزمانی آن‌قبیله از این‌قبیله انتقام میگرفت .

امروزهم که‌قرن بیستم‌است مناسبات قبایل بدوی (قبایل صحرائی)در عربستان همان میباشد که‌هزارو پانصدسال قبل ازاین بود .

هرکس درعربستان منسوب بیك قبیله‌است‌واگرقبیله‌اوباقبیله‌دیگرخصم باشدودر صحرا بافراد قبیله دشمن برخورد کند خونش ریخته خواهدشد، مگراینکه دوقبیله جنك رامتارکه کرده باشند .

درآن‌موقع جنك‌بین دوقبیله مصروح وبنی‌سالم متارکه شده بودوبهمین جهت کاروانیان توجهی‌به حزیم نکردند .طولی نکشید که‌دو سوارسریع‌السیر ازطرف شمال نمایان گردیدند . شترهردوسوار سفیدرنك بود واز حرکت سریع یورتمه شترها معلوم میشدکه ماده هستند .

درعربستان شترماده مخصوص سواری‌است وماده شترسفید رنك و اصیل گرانبهااست .

وقتی سواران نزدیك شدند من‌دیدم که‌هردو جوان می‌باشند ویکی‌از آنها لباس‌گرانبهای ملیله‌دوزی دربردارد وعقال‌اوهم زرین است‌ودیگری لباسی ساده‌دربرکرده است: آنها نزدیك ماشتران را متوقف نمودند .جوانی که‌لباس ملیله دوزی دربرداشت بدون‌اینکه شتر خودرا بنشاند ازشترفرود آمدوعنان آنرابدست جوان دیگر (که‌شترخودرا نشانید) دادوگفت‌شتران راآب‌بده تامن دراین جاقدری استراحت کنم.

جوان دیگراز شترخود پیاده شده وبعدآن‌مرکوب رابرپا داشت وشتران رابسوی آبشخوربرد .

جوانی‌که لباس گران بهاپوشیده بود بمانزدیك گشت ودرزیر سایه اشجار نشست وقوطی سیگاری ازجیب بیرون آوردوبمن تعارف کردومن از وی‌تشکرکردم ولی سیگارش رابرنداشتم. جوان نظری دقیق بمن‌انداختو گفت:

ناتمام

بموجب آماری که در فرانسه منتشر گردید :

تعداد زنان شاغل کاهش میابد

در سالهای اخیر نسبت زنان شاغل کمتر از سال ۱۹۰۶ بوده است

در عصر ما

شاید در مورد هیچ مسئله‌ئی به اندازه مسئله «کارکردن خانم ها» عقاید نادرست شایع نباشد . بنظر عموم این مسئله‌ئیست که در سال های‌اخیر مطرح شده است . اکثریت براین‌عقیده‌اند که بسیاری از زنها مجبورندشغلی داشته باشند وحسرت روزهائی‌را میخورند که زن تنهابامور خانواده رسیدگی میکرد . چون در آن زمان درآمد شوهر برای تامین مخارج خانواده کافی بود . اخیرا سازمان دولتی آمار فرانسه در این موردارقامی‌انتشارداده است . برطبق این آمار معلوم میشود که برخلاف تصور همگان تعداد زنان شاغل در فرانسه‌طی ۶۰ سال اخیر کاهش‌یافته است . در سال ۱۹۰۶ تعداد زنان شاغل در فرانسه هفت میلیون و۶۹۴ هزار نفر بود و در سال ۱۹۶۲ شش میلیون و ۵۸۵ هزار نفر . علت اصلی این‌کاهش اینستکه دیگر درکشاورزی چندان احتیاجی بوجود زنان کارگر نیست . در سال ۱۹۰۶ تعداد زنان شاغل در حرفه های غیر زراعی ۲۲۱

در هزار بود و این رقم در سال ۱۹۶۲ به ۲۲۲رسید .

در سال ۱۹۰۶ سی و چهار در صد زنان شاغل در قسمت صنایع کار می کردند و در سال ۱۹۶۲ بیست و سه در صد .

در حال حاضر ۳۶ در صد زنانی که‌بیش از ۱۴سال دارند شاغل‌هستند نیمی از این عده شوهر دارند . ولی هرچه تعداد فرزندان خانواده زیاد ترمیشود زنها کمتر بکار های خارج میپردازند . ۷۶ در صد خانم های بدون فرزند شاغل هستند . درحالی که از خانم هائیکه بیش از یك فرزند دارندفقط ۱۰ در صد شاغل میباشند

از طرف دیگر معلوم شده است **که زنها خیلی کمتر از مرد ها نسبت بشغل و حرفه خود احساس علاقه و دلسوزی میکنند .**

بعلاوه معلوم شده است‌که خانم ها بطور متوسط ۲۲ سال برسر یك کارباقی میمانند و مرد ها ۴۷ سال.

از طرف دیگر پدر ومادر ها مایل هستند که دخترانشان بیشتر بکار های «زنانه» نظیر دوزندگی ، ماشین نویسی و ... مشغول شوند . و همین امر خود سدی در راه پیشرفت زنها در امور شغلی است .

بطور کلی اکثریت مرد ها چندان علاقه ئی بکار کردن زنها ندارند و ترجیح میدهند که همسر آنها همه وقت خود را صرف امور خانه و بچه ها بنمایند . بخصوص که برطبق یك سنت‌همیشه زنهادر مقابل کارمساوی دستمزدی کمتر از مرد ها دریافت میدارند .

فرانس ابسرواتوار

تهیه آب شیرین بکمك اتم

بزرگترین مشکلی‌که‌دولت اسرائیل اکنون با آن دست بگریبان میباشد تهیه آب شیرین است . دانشمندان اسرائیلی باین نتیجه رسیده‌اندکه تبدیل آب دریا بوسیله انرژی اتمی‌بآب شیرین هزینه‌ئی راکه برای اینکار درنظر گرفته شده است بیك دوازدهم تقلیل میدهد .

برای تهیه اولین مرکز اتمی‌تبدیل آب دریا بآب شیرین بودجه‌ئی برابر ۱ر۸ میلیارد تومان اختصاص داده شده است . برای اینکار از سه‌روش استفاده میشود . تبخیر آب دریا- تجزیه نمك آن بوسیله جریان برق- ته نشین ساختن نمك بوسیله‌انجماد.

دولت اسرائیل هم اکنون کارخانه های متعددی برای تهیه آب شیرین در کناره های دریای سرخ ساخته است .

فیگارو

تنها معلم زن زبان چینی در فرانسه

زبان چینی زبانی است که آینده درخشانی دارد . این نقل قولیست از خانم ایدن آندره تنها معلم زن زبان چینی در فرانسه .

اکنون در سراسر فرانسه فقط۵٤ نفربآموختن زبان‌چینی مشغول‌هستند آنچه که باعث شد ایدن آندره زبان چینی بیاموزد این بود که وی در دوران تحصیل در دانشکده حقوق پاریس عاشق یك جوان چینی شد و با او ازدواج کرد .

کشتی-استودیوفیلمبرداری

برای اولین بار در تاریخ دریانوردی وسینما کشتی«سیمیرامیس» که متعلق بیك شرکت یونانیست تبدیل باستودیوی سینما شده است .

از روز هشتم مارس یك گروه از هنرپیشگان فرانسوی بکار گردانی «ادواردمولینار» در این کشتی بتهیه فیلمی مشغول میشوند .

هنرپیشگان دراین کشتی هم بازی میکنند هم زندگی .

اطلاعات کودکان
مجله محبوب
خردسالان
در ٤٤ صفحه
۵ ریال
روز های سه‌شنبه
منتشر میشود

کوتاه ...... فوری

الجزایر: شیوه جدید فرار از زندان

سه زندانی الجزایری بساده ترین طریقی که تابحال دیده شده است از زندان گریختند . این سه نفر هنگامیکه مامور شده بودند حیاط زندان را جارو کنند جارو بدست بمقابل در رفتند و با نهایت آرامش از نگهبانها خواستند که در را بگشاید . نگهبانها بخیال اینکه این سه نفر میخواهند بقیه قسمتها را تمیز کنند در را گشودند .ولی موقعی حقیقت را فهمیدند که جزسه جارو چیزی در دسترسشان نبود .

انگلستان : گربه‌فداکار باتشریفات دفن‌شد

وزارت کشور انگلستان یکی از بهترین کارمندان خود را که گربه‌ئی بود بنام پیتر از دست داده است .

پیتر بانهایت دقت و فداکاری از اینکه موشهای سمج لندن آرشیو این وزارتخانه را از بین ببرند جلوگیری میکرد.

وزارت کشور انگلستان جسد پیتر را با انجام تشریفات رسمی در گورستان حیوانات بخاك سپرد و نام او را در تاریخچه خود ضبط کرد .

ایتالیا : مرخصی در ازاء خون

* سنای ایتالیا تصویب کرد که از این پس کسانیکه خون خود را ببیماران اهداء میکنند از یك روز مرخصی با دریافت حقوق استفاده نمایند .

لندن : مالاریا علت سقوط امپراطوری رم

* پروفسور گونتر زمین شناس انگلیسی اعلام داشت که‌مالاریا علت اصلی سقوط امپراطوری روم بوده است . وی ثابت کرده‌است که مرکز اصلی این بیماری ویران کننده مردابها و دشتهای اطراف ناپل بوده است .

مطبوعات جهان

آگهی مناقصه شماره ۱

سررشته‌داری لشکر ۱ گارد خرید مقدار ۷۰ تن گوشت گوسفند دنبه‌دار (شیشك - میش) احتیاجی یکساله پادگانهای قزوین - منجیل ورشت - مرزان آباد راباشرایط مندرج در این آگهی بشرح زیر بمناقصه میگذارد :

پادگان قزوین ۳۰ تن
پادگان‌منجیل و رشت ۲۰تن
پادگان‌مرزان آباد ۲۰ تن

۱- احتیاجات پادگانها بایستی در محل انبار پادگان تحویل گردد

۲- پیشنهاد دهندگان مجازند برای‌مقدار نیازمندی یك‌پادگان یادوپادگان یاسه پادگان را پیشنهاد نمایند

۳- نرخ گوشت هرپادگان را تفکیکا تعیین نمایند .

٤- وسائل حمل گوشت بعهده پیمانکار میباشد .

۵- مقدار گوشت تقریبی بوده و احتیاجی برابر آمار درظرف مدت یکسال دریافت خواهند نمود

٦- تضمین حسن انجام پیمان صدی ده مناقصه خواهد بود که باید اوراق خزانه تسلیم نمایند

۷- پرداخت هزینه ثبت سند - مالیات - حق‌الدرج وسایر هزینه‌های متعلقه برابر مقررات بعهده برنده مناقصه خواهد بود.

۸- پیشنهادات باید در دو نسخه لاك و مهر شده تنظیم و یك نسخه مستقیما بعنوان بازرسی ستاد بزرك ارتشتاران (روی پاکت قید شود مربوط بمناقصه گوشت لشگر ۱ گارد میباشد) فرستاده شود .

۹- پیشنهاد دهندگان باید مبلغ ۱٤۰۰۰۰ ریال بعنوان و دیعه به‌نسبت مقدار گوشت (برای هر بیست تن گوشت چهل هزار ریال) قبض رسید خزانه دریافت و ضمیمه پیشنهاد خودنمایند .

۱۰- پیشنهاد دهندگان میتوانند برای کسب هر گونه اطلاع بیشتر همه روزه درساعت اداری بدفتر سررشته داری لشگر ۱ گارد مراجعه نمایند .

۱۱- حضور پیشنهاد دهندگان در کمیسیون مناقصه آزاداست

۱۲- پیشنهادات باید تاآخر وقت اداری روز ۱۲ر۲ر۴۳ بدفتر سررشته داری لشگر واقع در پادگان عشرت‌آباد تسلیم و رسید اخذ نمایند .

۱۳- کمیسیون مناقصه درساعت ۹ صبح روزیکشنبه۱۳ر۲ر۴۳ تشکیل و پیشنهادات واصله باز و قرائت خواهد شد .

۱٤- به پیشنهادات بدون سپرده و مشروط و فاقد امضاء ترتیب اثرداده نخواهد شد .

۱۵- سررشته داری لشگر ۱ گارد دررد یاقبول یك یاکلیه پیشنهادات مجاز خواهد بود .

آ-۶۵۰ سررشته داری لشگر ۱ گارد

آگهی از شرکت تلفن

بدینوسیله باطلاع مشترکین محترم نواحی شمال وجنوب‌خیابان مازندران (جاده تهران نو)وحوالی‌پاسگاه ژاندارمری محل میرساند که در تاریخ سه‌شنبه ۱۸ فروردین ماه تلفنهای مناطق مزبور برگردانده خواهد شد و بدینجهت ممکن است بمدت ۴۸ساعت اختلالاتی در تلفنهای مشترکین محل‌های فوق‌پیش آید.الف ۹۰

شرکت سهامی تلفن ایران

آ-۵۸٤

عبور از پنج قاره

باد های آفتابی

کشف تازه اقمار مصنوعی

اداره علوم هوائی و فضائی‌آمریکا اطلاع‌داد که‌ماه مصنوعی اکسپلورر ۱۸ منطقه تشعشعاتی جدیدی در آنسوی کمربند «وان آلن» کشف کرده است . ولی تشعشعات این منطقه بسیار دقیق است و از این رو خطری برای مسافرت های فضائی ایجاد نمیکند .

تازه های علم و دانش

این ماه مصنوعی همچنین برای نخستین بار تایید کرده است که کره زمین را امواجی احاطه کرده است که از بر خورد ذرات (بادهای آفتابی) با لبه حوزه مغناطیسی زمین بوجود می‌آید .

کشفیاتی که اکسپلورر۱۸ بعمل آورده است زمینه های تازه تری بدست دانشمندان برای تحقیق در اطراف این‌امر که‌انرژی عظیم‌آفتاب **چگونه بسوی زمین سرازیرمیشود داده است قسمتی از این انرژی در کمر بند وان آلن و قسمتی از آن نیز در منطقه تشعشعاتی جدیدی‌که اکسپلورر ۱۸ کشف کرده است جذب میشود .**

اطلاعاتی که ماه مصنوعی مزبور بدست آورده است در یك‌کنفرانس علمی‌باشرکت ۵۰۰دانشمندآمریکائی در مرکز پرواز های فضائی گودارد مورد بررسی قرار گرفت .

در بیانیه‌ای که اداره علوم هوائی و فضائی آمریکا منتشر کرد گفته شده است که اکسپلورر ۱۸ یکی‌از موفقیت آمیز ترین اقمار مصنوعی علمی‌است که امریکا تاکنون بفضافرستاده است .

این ماه مصنوعی که۶۲ کیلوگرم وزن داشته و مجهز به هشت‌دستگاه مختلف‌میباشد روز۲۶ نوامبر گذشته بمدار زمین فرستاده شد .

این ماه مصنوعی هنوز کار خود را بخوبی ادامه میدهد و تحقیقات و مطالعات ارزنده‌ای در باره حوزه مغناطیسی زمین بعمل می‌آورد .این ماه مصنوعی قبلا کشف کرده بود که منطقه‌ای در آنسوی حوزه مغناطیسی زمین قرار دارد پر است از بادهای آفتابی که عبارتند از ذراتی که با سرعت فوق‌العاده زیاد ازآفتاب‌جدا میشود . بر خورد این ذرات بالبه حوزه مغناطیسی زمین یك منطقه تشعشعاتی وسیع ۸۰۰۰۰ کیلومتری بوجود آورده است . بطوریکه دانشمندان اظهار کرده‌اند این‌منطقه شامل الکترونهائی است که انرژی آنها آنقدر زیاد نیست که‌خطری برای فضا نوردان بوجود آورد .

محققین شوروی برای نخستین‌بار اعلام کردند :

ایوان‌مخوف بقتل رسیده

اگر ادعای دانشمندان شوروی ثابت شود بسیاری از گوشه های تاریك تاریخ روسیه تزاری روشن میشود

اطلاعات علمی

باستانشناسان و پزشکان آکادمی علوم شوروی بعد از مدتها تحقیق اعلام داشتند که برخلاف نظریه‌تاریخ نویسان که میگویند ایوان‌مخوف روز ۱۸ مارس ۱۵۸٤ بمرك طبیعی مرده است تزار معروف روسی را روز ۱۹ مارس همان سال با جیوه مسموم کرده‌اند . در تابستان گذشته تابوت ایوان مخوف را از کلیسای کرملین بآزمایشگاه دانشگاه مسکو بردندو دقیقا مورد آزمایش قرار دادند .

این آزمایشها نشان دادند که‌جسد تزار روسیه بامقدار زیادی جیوه آغشته بوده است .

بدین ترتیب احتمال میرود که ایوان مخوف قربانی یك توطئه شده باشد.در تابوت‌تئودوریکی‌از فرزندان ایوان هم مقدار زیادی آرسنیك‌پیدا شده‌است.بنابقول دانشمندان‌شوروی قاتل این دو نفر «موریس گودونف» بوده است .

اگر ادعای دانشمندان شوروی ثابت شودبسیاری ازگوشه های‌تاریك تاریخ روسیه تزاری روشن میشود.

فرنس‌سوار

دایرة‌المعارف اطلاعات

باخ نام مشهور ترین خانواده تاریخ موسیقی میباشد معروفترین موسیقیدان این خانواده آلمانی یوهان سباستیان نام داشت که در سال ۱۶۸۵ در آیزناخ بدنیا آمد و در سال ۱۷۵۰ بدرود زندگی گفت . وی بنیانگذار علم آرمونیست و آثار متعددی در زمینه های مذهبی و غیر مذهبی برجای نهاده است .

سه تن از پسر های یوهان سباستیان باخ نیز موسیقیدان های برجسته‌ئی بودند .

۱- ویلهلم فریدمان باخ (۱۷۸٤ - ۱۷۱۰)
۲- کارل فیلیپ امانوئل (۱۷۸۸ - ۱۷۱٤)
۳- یوهان کریستیان (۱۷۸۲ - ۱۸۳۵)

نام خانواده باخ همیشه همراه با نام «موسیقی» خواهد بود.

آگهی تمدید مدت‌مناقصه خرید ۲۵۰۰۰ لوازم انشعاب

نظر باینکه بعضی موسسات خارجی داوطلب شرکت در مناقصه خرید لوازم انشعاب بهای دفترچه مشخصات راتوسط حواله بانکی ارسال داشته ودفترچه مشخصات در نتیجه تاخیرپست بموقع‌نرسیده است بنابراین تاریخ تسلیم پیشنهادها بمدت یکماه از تاریخ ۱۶ فروردین ماه ۱۳۴۳ تمدید میگردد.

سازمان آب تهران

کشتی سیتی‌اف خرطوم S.S. CITY OF KHARTOUM

پیروآگهی قبلی اکنون باطلاع‌صاحبان‌کالا میرساند بموجب اطلاعیه مورخه ۱۲ر۱ر۴۳ که از شعبه این شرکت در خرمشهر رسیده است کشتی سیتی‌اف خرطوم کالا های خرمشهر خود را مطابق برنامه قبلی در تاریخ ۲ آوریل در بندر خرمشهر تخلیه خواهد نمود .

برای اخذ ترخیصیه وکسب اطلاعات بیشتر مراجعه فرمائید .

نمایندگان

تهران

شرکت گری مکنزی محدود

تهران - خیابان فردوسی - ساختمان امینی

تلفن : ۳۰۴۲۶۰

خرمشهر

شرکت گری‌مکنزی محدود

صندوق پستی شماره ۳

قهرمانان اول تا سوم بوکس کشور

در مسابقات قهرمانی بوکسور های خوزستانی درخشش بیشتری داشتند

تبریزی خودرا نک‌اوت کرد و مقام اول را بدست آورد اسکندری ازتبریز دوم وپیران از شیراز سوم شد .

بقراریکه خبرنگار ما کسب اطلاع کرده است ٤ نفر از بوکسور های رشت با هزینه آقای شهیدی بوکسور سابق تیم ملی که رئیس هیئت‌بوکس رشت میباشد بتهران آمده ودرمسابقات شرکت کردند و کیهانی در وزن دوم برقهرمانان ارزنده‌این وزن غالب شد چهار بوکسور رشت در این مسابقات مقام پنجم را بدست آوردند .

شیر علی
قهرمان ٤٨ کیلو

احراری
قهرمان وزن اول

کیهانی
قهرمان وزن دوم

ملک‌حسین‌پور
قهرمان وزن سوم

پرویز لپذیریان
قهرمان وزن چهارم

ایرج درطلوعی
قهرمان وزن پنجم

کرامت ندیمی
قهرمان وزن ششم

محمود نوربخش
قهرمان وزن هفتم

اموش عباسی
قهرمان وزن هشتم

نبی فولادی
قهرمان وزن نهم

ماشاءالله سلیمانی
قهرمان وزن دهم

بوکسور های رشت باهزینه مربی خوددراین مسابقه شرکت کردند

در شماره گذشته نتیجه کلی مسابقات بوکس قهرمانی کشور باطلاع رسید در این شماره نفرات قهرمان‌را معرفی مینمائیم .

٤٨ کیلو

در ٤٨ کیلو شیرعلی از اهواز اول دانیلیان از تهران دوم مازورازشیرازو پرداختی از کرمانشاه سوم شدند .

وزن اول

در وزن اول احراری از آبادان‌اول دینیاری از اهواز دوم دستفروش از تهران عرب‌زاده از خرمشهر سوم شدند

وزن دوم

در این وزن کیهانی از رشت اول، رودباری از آبادان دوم زاخاریان از تبریز سوم رستگار از بابلسر سوم شد

وزن سوم

در وزن سوم ملک حسین پور از اهواز اول فوزی از تبریز دوم وزیری از بوشهر سوم و دادمی از آبادان‌سوم شد

وزن چهارم

در این وزن دلپذیریان از تهران اول پاگرمنش از بابل دوم غیاثیان از شیراز و علیزاده ازشاهی مشترکا سوم شدند

وزن پنجم

در وزن پنجم ایرج درطلوعی از بابلسر طی یك مبارزه جالب با رضا ارمغان از مشهد پیروز شد و مقام اول را بدست آورد ارمغان دوم شد خرمشهریان از تهران اوا کیان از اهواز سوم شدند

وزن ششم

در این وزن نیزبربت آتون از تهران باکرامت‌ندیمی بوکسور نیرومند ، آبادانی روبرو شد در روند دوم کرامت ابتدا حریف رانك «ن و پس از لحظه «نك اوت» کرد و مقام اول را بدست آورد آتون دوم هویت دوست از اهواز شیشه گراز تبریز سوم‌شدند

وزن هفتم

محمود نور بخش قهرمان تیم ملی عباسی از تبریز اول امیر دلال از آبادان دوم هویت دوست از اهواز و امیری‌از تهران سوم شدند .

وزن نهم

در این وزن بنی‌فولادی از آبادان اول یزدانی از اهواز دوم ابراگیمو ازتبریز سوم شد .

وزن دهم

در وزن دهم جمالی از آبادان‌حریف حریف اهوازی را وادار به تسلیم کرد کیومرث ادامه نداد و نور بخش مقام اول را بدست آورد و نامبرده‌دوم شد ریحانی از آبادان و پاکدل از شیراز سوم شدند .

وزن هشتم

عباسی از تبریز اول امیر دلال از آبادان دوم هویت دوست از اهواز و امیری‌از تهران سوم شدند .

وزن نهم

در این وزن بنی‌فولادی از آبادان اول یزدانی از اهواز دوم ابراگیمو ازتبریز سوم شد .

وزن دهم

در وزن دهم جمالی از آبادان‌حریف

فرهنگی ـ ورزشی

روز جهانی تاتر

ـ ۳ ـ

افتخار نیاورده است .

ژان لوئی بارو ـ همانطور که سرلورنس اولویه بخوبی خاطرنشان نمود اگر تعیین وضع سیاسی شکسپیر مشکل است بخاطر اینست که شکسپیر چون یك مرد واقعی تاتر بود توانست حتی درنمایشنامه‌های سیاسیش شاهد عصر خود باقی بماند . هرف نهائی تاتر عدالت است . روی صحنه قاتل ومقتول حمله کننده و دفاع کننده دربی‌قیاسی احساساتشان میجنگند . هرتماشاگر یك قاضی است و زندگی ، زندگی قوی و متعادل باین دعوای وسیع نظارت میکند و هوش ، ادراك و سلامت را هویدا میسازد .

قدرت اصلی تاتر دراین است که موجبات جدائی انسانها را بکنارمیزند: تفاوت نژادی ، تفاوت تربیت دینی یا سیاسی ، اختلاف‌زبان ، وعوض به‌آنچه که درانسانها مشترك است ارزش می بخشید : خنده وگریه ، شادی و غم ، خوشبختی و اضطراب . خلاصه تمام چیزهائیکه مربوط بقلب است . تاتر قلب مشترك تمام انسانها را نشان می دهد و بهمین دلیل مؤثر ترین ارابه صلح محسوب میشود .

ژان‌لوئی

اولویه عزیز ، بنظر من این عبارت متضاد آنقدر ها هم مهم و بزرك نیست . برای اینکه دلیلش را بفهمیم کافیست در ضمن مسافرت هائیکه به کشور های به اصطلاح «خارجی» می نمائیم توجه کنیم که تاتر چطور بعنوان یك قلمرو بین‌المللی بنظر می آید . چه منظور کلاسیکها باشند . مانند سوفوکل، زآمی ، شکسپیر ، مولیر ، یاکمدیادلارته ، نویسندگان، هنرپیشه‌گان وکارگردانان که همه میلیونها ملك و قلمرو واحدی‌هستند که متعلق بتمام دنیا است . و این امر از آنجا ناشی می شود که به نظر می آید در تاتر بین حرکت و بیان، بین چشم و گوش جدائی نیست . هنرما ابتدا یك‌پدیده مغناطیسی است نه تنها چشم و گوش از آن متاثرمی گردد بلکه حواس دیگر هم از آن بهره می گیرند . در تاتر اگر چشم نگاه‌می کند ، سینه است که می‌بیند و جذب می‌کند و بعد از آن مغز می فهمد . این هنر شاعرانه است برای اینکه همیشه نفسانی است . و فقر شکلهای متفاوت تاتر از مرز هامی گذرد تنها ، فکری که در کلمه بسته ومخفی است در معرض یك نابودی موقتی واقع می شود اما خود کلمه این لقمه فهمیدنی تمام قدرت خویش را حفظ میکند . در ماورای کلمات قدرت نفسانی برشت ، کلودل ، وتاتر شرق دور یاشکسپیر بهم میرسند ، بسینه تمام میخورند و در آن وارد می شوند .

سرلورنس اولویه

ما خیلی خوشحال هستیم که شکسپیر متعلق به تمام دنیا شده ، ما خیلی خوشحالیم که شکسپیر مرتبا بعنوان پدر شایسته هر تحول جدید تاتر شناخته شده (من می بینم که اخیرا شاه‌لیر به‌عنوان پیشوای‌ساموئل بکت مورد توجه قرار گرفته است) ما خورسند هستیم که تمام ملل دنیا با هر اعتقاد و مذهبی که دارندشکسپیر را از خود می دانند و از او تجلیل می کنند و هیچکدام از این انسانها وقتی تمام آثارش را می بینند اورا به عنوان یك موجود سخت‌و انعطاف ناپذیر به حساب نمی آورند . مردی که هاثری پنجم را نوشته «تروالوس»و«کرسیدا» را نیز نوشته ، مردی که«رومئوژولیت» را نوشته «از هر دست بدهی از همان دست می گیری» را نیز نوشته،در مدت‌چهارصدسال ،شکسپیر ماشکسپیر همه شده است

از نظر تاتر و بیش‌از هرموقع‌دیگر هنگام چهارصدمین سال تولدش شکسپیر بزرگترین کالائی است که بخارج صادر میکنیم . هیچکس باندازه او مارا رنج نداده و برای‌ما غرور و

موقعیت کنونی کمونیسم در جهان

بقیه از صفحه ۵

درشیلی حزب کمونیست بعنوان‌عضو جبهه ملی که‌ممکن است درانتخابات ریاست جمهوری ۱۹٦٤ پیروز شود فعالیت می‌کند درصورت پیروزی این حزب احتمال میرود کمونیستها در دستگاه های دولتی رخنه‌پیدا کرده و روابط امریکا وشیلی‌را مختل سازند.

درپاناما نیز بدنبال شورشی که‌در اوایل ماه ژانویه درناحیه کانال‌پاناما روی داد‌موفقیت هائی بدست آورده‌اند وعده‌زیادی ازکمونیستها و طرفداران کاسترو که درکوبا تعلیم یافته‌اند‌در این شورش شرکت داشتند .درمایر کشورهای امریکای لاتین کمونیستها شانس‌زیادی برای ایفای نقش های مهمی در سیاست ملی و بین‌المللی دارند درافریقا با اینکه پس‌ازتشکیل ۲۷ ملت مستقل‌تازه کمونیستها‌موفقیت زیادی بدست‌نیاورده‌اند معذلك هنوز نقاط بحرانی دراین قاره وجود دارد که‌یکی از آنها زنگبار است .

تشکیل یك جمهوری ملی دراین کشور ممکن است زنگبار‌را درصف دولتهای کمونیستی قراردهد. ولی‌هنوز معلوم نیست رهبران این کشور که بشدت طرفدار پکن‌و هاوانا هستند بتوانند نظریات خودرا بهزمامداران انگلیس تحمیل کنند .

کشور غنا نیز بیش‌از پیش به کمونیستها متمایل میشود.الجزایر با توجه بمناسبات نزدیکی که‌بایکن، مسکو وهاوانا برقرار کرده ممکن‌است درآینده بیش‌از پیش به‌کمك این کشور ها اتکاء کند .

مسابقات قهرمانی دانشگاه ها

سال آینده در شیراز انجام میشود

امروز آقای دکتر بینا معاون‌وزارت فرهنگ که‌برای‌افتتاح مسابقات‌دانشگاه های کشور عازم اهواز شده بود به تهران بازگشت‌آقای‌دکتر بینابخبرنگار ما اظهار داشت که مسابقات دانشگاه بانظم و ترتیب برگزار شد و قریب ۵۰۰ دانشجو بارغبت‌کامل درمسابقات شرکت کردند . معاون وزارت فرهنگ اضافه کرد که دانشجویان در مدت اقامت خود در اهواز از نقاط مختلف جنوب بازدید بعمل آوردند .

آقای دکتر بینا در پاسخ سئوال خبرنگار ما که مسابقات دانشگاه ها در سال آینده‌درکدام‌یك از شهرستان های ایران انجام خواهد شد اظهار داشت که طبق تصمیمی که گرفته‌شد. مسابقات قهرمانی دانشگاه های کشور سال آینده در شیراز انجام میشود.

عبور از فاره ناشناس

بقیه از صفحه ٦

ریودوژانیرو: دروازه بهشت

گذشته این تجارت که‌ارقام صادرات وواردات در آن تقریبا مساویند در حدود سه‌میلیارد دولار امریکائی بود. محصولات غذائی رقم‌اصلی صادرات (۷٤درصد) برزیل راتشکیل میدهد و رقم اساسی‌واردات‌ازماشین های‌صنعتی تشکیل شده است، بزرگترین طرف تجارتی برزیل دردرجه اول هنوزایالات متحده وسپس‌آلمان غربی و آرژانتین وفرانسه هستند .

به شهر «ریودوژانیرو» بحق لقب شهر زیبا و دروازه بهشت داده‌شده است چه از لحاظ معماری وساختمان وچه از نقطه‌نظر طبیعی این شهر زیباترین شهرجهان میباشد .

ریودوژانیرو در زبان پرتقالی یعنی (رودخانه ماه ژانویه) و این نامی است‌که فاتحین پرتقالی به‌رودخانه‌ای که در نزدیکی ریوجریان دارد داده‌اند شهر ریودو ژانیرو قدیمی ترین شهر های دنیای جدیدمیباشد و در سال ۱۵٦۵ تاسیس شده است . در این سال مهاجرین پرتقالی این شهر را تاسیس کردند تانفوذ پروتستانهای فرانسوی را از خلیج « گوئنابرا » براندازند . درسال ۱۷٦۳ پایتخت برزیل از شهر «باهیا» به ریو منتقل شد و تاسال ۱۹٦۰ این شهر پایتخت برزیل بود .

ناتمام

تلگراف از زنجان

تهران دربار شاهنشاهی ـ رونوشت ژاندارمری کل کشور ـ رونوشت روزنامه اطلاعات دراین موقع که سال جدید آغاز می شود لازم میدانیم خاکپای مبارك معروض داریم سالی که گذشت ساکنین بخشهای تابعه زنجان درسایه توجه و امنیت کامل وسیله ماموربن ژاندارمری تحت رهبری فرماندهان عالی خودفراهم شده بود در کمال راحتی و امنیت سپری شد و از نتایج لوایح ششگانه انقلاب شاهو ملت در سایه این امنیت به نحو مطلوب برخوردار بودیم اکنون ما امضاء کنندگان زیر واجب و لازم میدانیم از خدمات شبانه روزی سرکار ستوان‌یکم نصرالله‌نیا فرماندهی گروهان و ماموربن ژاندارمری زنجان تشکر نموده ضمن ابراز حق شناسی بدینوسیله استدعای قدردانی ازماموربن وظیفه شناس رابنمائیم .

حاج مظفر امیراصلانی ـ محمود نجمی ـ استوار بازنشسته اسدالله شهبازی ـ محمد کریمی ـ عباس امیر اصلانی ـ خیرالله کریم قهرمانی ـ حیدرقلی بیات ـ اصلان اصلانی ـ اسدالله بیات جوادغفوری ـ اکبر محمدیون ـ جهانگیر خاتمی

آ ـ ٦۲۸

قهرمانان ژیمناستیك بانوان تاج

مسابقات سالیانه ژیمناستیك‌دسته مبتدی بانوان تاج انجام گردید و در نتیجه چهار اسباب‌دوشیزه‌مهین مرادی مقام اول را بدست آورد هاسمیك، طهماسبیان دوم ناهید بختیاری سوم شکوه نویدی چهارم و ملیحه رضائی پنجم شد

جوائز دوشیزگان در جشن سالیانه باشگاه توزیع خواهد شد .

جناب آقای علینقی سعیدانصاری

از اینکه بسمت آجودان کشوری اعلیحضرت همایون شاهنشاهی مفتخر گردیده‌اید تبریکات صمیمانه خودراتقدیم وامیدوار است این افتخار منشاء خدمات مفید در اجرای منویات شاهنشاه و خدمت بکشور گردد

آ ـ ۳۹۵

مهندس عبدالحسین فروبار

آگهی تمدید مدت مناقصه شماره ٤٥٤۸۰

مناقصه مواد علافی ـ عطاری ـ رزازی مورد احتیاج شش ماهه بیمارستان های تابعه دانشکده پزشکی تاساعت ۱۰ روز ۳۰ر۱ر٤۳ تمدید و پیشنهادات درساعت ۱۱ همان روز قرائت میشود.الف۱٦۲

رئیس اداره حسابداری دانشکده پزشکی ـ تهرانی

آ ـ ٦٦۰

آگهی مناقصه

شهرداری تهران تعداد سی وهشت قلم نوشت افزار و لوازم مربوطه مورد نیاز را از طریق مناقصه خریداری مینماید داوطلبان فروش میبایستی قبلا به اداره کارپردازی شهرداری مراجعه‌وپس از دریافت نوشت افزار وشرایط مناقصه پیشنهاد خودرا تا ساعت ده ونیم‌صبح روز سه‌شنبه ۸ر۲ر٤۳ـ بصندوق کمیسیون بدوی مناقصه شهرداری تسلیم نمایند.

پیشنهاد دهندگان بایستی مبلغ سی هزار ریال اسناد خزانه بعنوان سپرده شرکت در مناقصه ضمیمه پیشنهاد خود بنمایند.

به‌پیشنهادهای مشروط ومبهم وفاقد قبض سپرده ویا اینکه دیرتراز موعد مقرر در آگهی برسد بهیچوجه ترتیب اثر داده نخواهدشد.

حضور پیشنهاد دهندگان‌در جلسه مناقصه آزادبوده وشهرداری تهران در رد وقبول یك‌ویاکلیه پیشنهادهای واصله آزاد میباشند.

الف ۱۲۲

آ ـ ۲ ـ ۱

شهردار تهران

درکمترین مدت زبان انگلیسی رابیاموزید

در مدت ۲ یاسه هفته تعلیم انگلیسی توسط فارغ‌التحصیلان اکسفورد بادستگاههای الکترونیکی آخرین سیستم در کلاس های کوچك استفاده سرشاری خواهید برد . شرایط سهل و آسان بدون محدودیت سن ـ شبانه‌روزی باتمام وسایل آسایش درمدرسه‌زبان‌رجنسی REGENCY SCHOOL OF ENGLISH

رامزگیت ، کنت ، انگلستان Ramsgate, kent, England

صلاحیت این مدرسه از طرف وزارت فرهنگ برسمیت شناخته شده است و بهترین تضمین برای فراگرفتن زبان انگلیسی در اسرع‌وقت میباشد.نماینده‌رسمی درایران: رحیم حکیم .تهران خیابان لاله‌زار ـ پاساژ ایران شماره ۸ تلفن ۳۵۰٦۹

عالیترین لوسترهای کریستال چکوسلواکی
برنگهای ساده والوان که انتظار آزاد اشتید رسید

فروشگاه ساحل ـ خیابان شاهپور کاخ تلفن ٦۱۱۳۱۲

AIR FRANCE
یك مقصد جدید ارفرانس درایالات متحده آمریکا
واشنگتن هر هفته سه پرواز
از ۱۲ فروردین ماه مقصد جدیدی بشبکه هوائی ارفرانس‌اضافه‌میشود هرهفته سه پروازجت‌بوئینك‌پاریس را به واشنگتن ارتباط میدهد این بهترین فرصت برای‌مسافرین‌ایران که از راه پاریس بامریکا میروند میباشد چون دربین‌راه‌هم‌پاریس‌را در بهار تماشا میکنند و هم در نیویورك نمایشگاه جهانی را که در ۲ اردیبهشت ماه افتتاح میگردد دیدن می‌نمایند .

AIR FRANCE
ارفرانس بزرگترین خطوط هواپیمائی جهان
ارفرانس ـ شماره ۳۰۷ خیابان شاهرضا تلفن ۴ ـ ۳ ـ ٦٦۲۵۲

آگهی ثبت نام در کلاسهای
سازمان مدیریت صنعتی
سازمان مدیریت صنعتی کلاس های خودرادررشته های‌مدیریت صنعتی ـ بازاریابی وفروش ـ نگهداری ماشین آلات درنیمه اول سال ٤۳ تشکیل‌خواهد داد و در کلاس های اشاره شده بشرح‌زیر داوطلب میپذیرد .
۱ ـ کلاس مدیریت صنعتی (یکدوره بمدت چهارماه)
۲ ـ کلاس بازاریابی و فروش (یکدوره بمدت چهارماه)
۳ ـ کلاس‌نگهداری ماشین‌آلات ووسائل و سیستم صحیح تعمیرات (یکدوره بمدت چهارماه)
کلاسها طبق برنامه‌تعیین شده‌بعد ازساعت٤ بعداز ظهر و در روز های معین تشکیل خواهدشد داوطلبان میتوانند برای کسب اطلاع از برنامه وهزینه کلاسها و ثبت‌نام همه روزه از تاریخ شنبه ۱۵ر۱ر٤۳ الی پایان روزسه‌شنبه ۲۵ر۱ر٤۳ دراوقات‌اداری باداره آموزش سازمان مدیریت صنعتی‌واقع در کاخ وزارت اقتصاد (صنایع ومعادن) جنب‌میدان ارك مراجعه نمایند . الف ۵۳ .
سازمان مدیریت صنعتی
۲ـ۵ آ ـ ۳۱٦

پوششهای پلاستیکی کانالئوم کاناکرم
بارنگهای دلپذیر ـ تحت‌نظر مستقیم موسسه شوتسه‌آلمان
نمایندگی رسمی و انحصاری در ایران شرکت سهامی کانالئوم ایران خیابان حافظ جنب بانك‌ایرانیان‌شماره۷۲ تلفن۶۸۸۹۳
۱ـ۲ آ ـ ٤٦۸

آبهای ایران و کویت

بقیه از صفحه اول

رسمی شیخ صباح‌الاحمد وزیر امور خارجه کویت درتاریخ هشتم فروردین ماه بکویت مسافرت وتا یازدهم‌فروردین ماه دراین‌کشور اقامت کردند .

وزیر امور خارجه ایران بحضور حضرت امیرکویت رسیدند و پیام دوستانه اعلیحضرت همایون شاهنشاه رابمعظمله تسلیم واز طرف‌اعلیحضرت همایون شاهنشاه‌از حضرت امیرکویت دعوت نمودند که رسما از کشور شاهنشاهی دیدن کنند . حضرت‌امیر کویت این‌دعوت رابامسرت پذیرفتند تاریخ مسافرت بعدا تعیین خواهدشد.

هیات ایرانی از مراکز فرهنگی و بهداشتی وصنعتی کویت که‌نمونه‌بارز ترقی وتعالی سریع این‌کشور است دیدن کردند. بیشرفتهائی که تحت رهبری خردمندانه حضرت امیرکویت ظرف مدت کوتاهی انجام یافته است مورد تحسین واعجاب قرار گرفت.

وزیران امور خارجه ایران و کویت طی مذاکرات دوستانه‌ای که بمنظور تقویت مبانی دوستی و مودت بین دو کشور همسایه وهمکیش‌درمحیط تفاهم کامل بعمل آمد مسائل مربوط به روابط دوکشور رامورد تبادل نظرقرار دادند .

درباره موضوع تجدید فلات قاره بین دو کشور قرارشد هیاتهائی از کارشناسان طرفین تعیین شوند تاطبق نامه وزیرامور خارجه ایران بوزیرامور خارجه کویت مورخ ۲۴ دیماه ۱۳۴۲ در کویت پس‌از تهیه مقدمات لازمه موضوع رابررسی وحل‌وفصل نمایند .

طرفین لزوم‌مذاکره برای عقدقرارداد های مربوط به‌تنظیم روابط اقتصادی‌و بازرگانی و فرهنگی و همچنین قرارداد اقامت و استرداد مجرمین را مورد تائید قرار دادند .

ضمن این مذاکرات که‌در محیط صفاباروح حسن همجواری‌بین دوکشور مسلمان ودوست انجام یافت مسائل بین‌المللی مورد بحث قرارگرفت . طرفین دوستی وهمکاری بایکدیگررا یکی ازموثرترین عوامل صلح بثبات وآرامش و پیشرفت این منطقه ومآلا کمك مثبتی‌به صلح عمومی جهان‌می‌دانند .

وزیرامورخارجه ایران ازوزیرامور خارجه کویت شیخ‌صباح‌الاحمد دعوت نمودند که‌بایران مسافرت واز کشور شاهنشاهی دیدن کنند.این دعوت‌مورد اجابت قرار گرفت .

بتاریخ یازدهم فروردین ماه ۱۳۴۳ وزیر امور خارجه دولت کویت شیخ‌صباح‌احمدالصباح وزیرامور خارجه دولت شاهنشاهی ایران عباس آرام

در عربستان

آقای آرام وزیر امور خارجه‌پس از پایان مذاکرات با مقامات کویتی روز چهارشنبه برای‌یك دیدارررسمی از عربستان سعودی وارد جده شد. آقای آرام وزیر خارجه ایران‌پس ازملاقات‌ومذاکره بامقامات‌عربستان سعودی‌روز یکشنبه‌بعدازظهر بتهران بازخواهد گشت .

دنباله حوادث

هنگام تهیه سنك نمك کوه ریزش کردو :

۷ نفر کشته‌شدند

پریروز ۷نفر از طایفه محمود داور پناه ساکن باغملك جانکی‌که‌برای تهیه سنك نمك بکوه رفته بودند براثر ریزش ناگهانی کوه‌زیرخروار هاسنك نمك ماندند و کشته شدند .

بااطلاع جریان باهالی محل درحدود یکصد وشصت نفراز اهالی بابیل و کلنك برای نجات ۷نفر مزبور شتافتند ولی هنگامیکه سرگرم کار بودندناگهان مجددا کوه ریزش کرد و این بار خوشبختانه تلفاتی وارد نیامد جنازه۷ نفر قربانیان ریزش کوه از زیرسنگها وآوار خارج شدو پس‌ازانجام‌تشریفات قانونی مدفون گردید هنوز هویت ۷ نفر مقتولین مزبور مشخص‌نشده‌است.

درچاه افتاد و غرق شد

خبرنگار ما در شمیران گزارش داد ساعت هشت وپانزده دقیقه‌صبح امروز کارگری بنام احمد زاهدی ۴۵ ساله شغل‌مقنی که‌برای تخلیه چاه مستراحی واقع در کوچه قنات قلبك بداخل چاه رفته بود بر اثر گاز چاه بیهوش شد و در چاه‌افتاد وخفه شد جنازه وی‌توسط مامورین آتش نشانی از چاه خارج گردید.

کامیون سه بار تصادف کرد !

دیروز کامیونی‌برانندگی نبی‌الله‌رفیعی خانی فرزندیدالله براثر بریدن‌ترمز در چهار راه بهمنشیر آبادان‌باکودك۱۱ ساله‌ای بنام حمید افضلان فرزندعزیز که برای دیدار اقوام خود از کرمانشاه به آبادان‌آمده بود تصادف کرد وکودك مزبور کشته شد کامیون پس از این تصادف با دوچرخه سواری بنام‌امرالله عناوه ۲۲ساله تصادف کرد و او را مجروح نمود سپس‌کامیون ترمز بریده با اتومبیل کرایه‌ای برانندگی محمود صحرا نورد فرزند باقر تصادف کرد

۵ نفر مجروح شدند

طبق گزارش خبرنگارمادر آمل ساعت ۸بعدازظهر دیروز اتومبیل سواری کرایه‌ای شماره ۱۶۵۴۰۵ برانندگی محمدعلی موسوی که‌با عده‌ای مسافر از رینه لاریجان به آمل میامد در حوالی «کره سنك» ۳۰ کیلومتری آمل بااتومبیل‌سواری کرایه‌ای شماره ۱۶۵۴۰۴ برانندگی اصغر روشن گیلانی که‌از بابل عازم تهران ودر کنار جاده متوقف بود بشدت تصادف کرد .در این تصادف آقایان نصراله موسوی ، محمدموسوی،سیدمحمدعلی‌موسوی راننده ،بانو فاطمه‌رحمانی و اصغر روشن گیلانی راننده اتومبیل‌دیگر مجروح شدند ومجروحین در ـ بیمارستان آمل بستری گردیدند.

دختری رار بودند

ساعت پنج بعدازظهر دیروز تاکسی شماره ۸۰۶۲۴ برانندگی صفر دادگر با دو سرنشین کنار دختری ۱۳ ساله که باتفاق پدرش برای گردش‌به‌ونك آمده‌بودمتوقف شد ودر مقابل چشمان پدر دختر، سرنشینان تاکسی دخترك رابداخل اتومبیل کشیدند وحرکت کردند.

باداد وفریاد پدردختر اتومبیل‌جیپی سر رسیدواورا سوارکرد وبتعقیب تاکسی پرداخت و بالاخره تاکسی‌را دربیابانهای ونك متوقف کردند. راننده تاکسی ودونفرسرنشینان‌آن توسط مامورین ژاندارمری ونك دستگیر وهمراه باپرونده تحویل مقامات قضائی شدند.

کشف ۴۰۴ کیلوتریاك

گزارش خبرنگار ما در شاهپور کرد از جاسازی‌مخصوص کامیون‌مقدار آذربایجان حاکی است که مامورین ۴۰۴ کیلو تریاك بدست آورندتریاك ژاندارمری صبح پریروز موفق شدند های مکشوفه ضبط شد وراننده‌کامیون از کامیون کمپرسی شماره ۳۵۸۵۷ که بنام حسن‌فرزند حسین‌صالحی‌معصومی در جاده تازه‌شهر شاهپور حرکت می اهل تبریز دستگیر گردید .

وزرای نفت

بقیه از صفحه اول

هیات سه نفری که در آن آقای فواد روحانی دبیر کل فعلی اوپك (نماینده ایران) وعبدالرحمان بزاز دبیرکل آینده (از عراق) و حشام ناظرنماینده عربستان درآن‌عضویت داشتند مدت چهارماه باکمپانی‌های نفتی مشغول مذاکره بودند تامیزان بهره مالکانه را تعیین کنند قبلا کمپانی‌ها پرداخت مبلغی را بعنوان بهره مالکانه پیشنهاد کردند که‌در کنفرانس ریاض مقرر گردید ـ پیرامون آن یك هیات سه نفری‌از جانب اوپك باکمپانیها وارد مذاکره شوند .

طبق اخبار خارجی که از قول مقامات اوپك انتشار یافته تاکنون هیات سه نفری نتوانسته‌اند نظرات پیشنهادی اوپك را به‌کمپانی‌ها به قبولاند وحالا کنفرانس ژنو باید باین مساله رسیدگی کند بهمین جهت این کنفرانس اهمیت خاصی پیدا کرده است زیرا تصمیمی که ممکن است بگیرد حائز اهمیت است چون احتمال دارد کشورهای عضو اوپك دیگر ادامه مذاکرات‌را بی‌نتیجه بدانندوسیاست مذاکرات را ترك کنند وطرح‌هائی نظیردریافت عوارض بندری ومسائل دیگر را پیش بکشند وبموقع اجرا بگذارند.

احتمال دارد کنفرانس تا روز پنجشنبه و جمعه خاتمه یابد بیست روزبعداز کنفرانس آقای‌عبدالرحمان بزاز سفیر کبیر عراق در لندن بعنوان دبیر کل اوپك کارهای‌دبیر خانه را از آقای فواد روحانی دبیر کل ایرانی فعلی اوپك تحویل خواهد گرفت . باوجود این انتظار میرود که از آقای فواد روحانی خواسته شود که در هیات سه نفری بکار خود ادامه دهد.

اعضای هیات‌ایران

آخر وقت امروز اعضای هیات نمایندگی ایران در کنفرانس آینده اوپك درژنو اعلام گردید آقای‌هویدا وزیردارائی رئیس هیات می‌باشد و آقایان دکتر رضا فلاح و مهندس‌فرخ نجم‌آبادی اعضای هیات خواهند بود .

آقای عبدالحسین بهنیا وزیردارائی سابق که‌هم‌اکنون دراروپا می‌باشد به هیات می‌پیوندد ومشاور هیات خواهد بود ، نمایندگان ایران فردا عازم ژنو خواهند شد .

عزیمت وزیر نفت عراق

بغداد ـ ۴ آوریل ـ خبرگزاری فرانسه ـ عبدالعزیز وطاری وزیر نفت عراق برای‌شرکت درکنفرانس کشورهای عضو سازمان (اپك) از بغداد رهسپار ژنو شد.

معاون جدید نخست‌وزیر

روز چهار شنبه‌صبح از طرف‌آقای منصور نخست‌وزیرآقای‌دکتر غلامرضا نیك پی‌رئیس اداره‌کل‌امور اقتصادی واداره آمار شرکت ملی نفت بسمت معاون نخست وزیر انتخاب شد و از صبح امروز در نخست وزیری مشغول کار گردید .

آقای دکتر غلامرضا نیك‌پی دوسال ۱۳۰۸ در اصفهان متولد شد وپس از گذراندن دوران مقدماتی تحصیل در آنشهرستان بتهران آمد و از دانشگاه تهران لیسانس‌گرفت وسپس برای ادامه‌تحصیلات‌در رشته‌اقتصاد بلندن رفت و موفق باخذ دکترای اقتصاد و علوم سیاسی ازدانشگاه لندن شد .

وی پس از مراجعت بایران بسمت رئیس اداره بررسیهای اقتصادی و آمار شرکت نفت منصوب گردید و تا انتخاب بسمت معاونت نخست وزیر در این سمت باقی بود.

وی درزمینه‌مسائل اقتصادی‌دارای تالیفات متعددی میباشد و بخصوص در اینباره نشریاتی بزبان فارسی و انگلیسی چاپ و منتشر نموده است.

دکتر نیك پی در مدت خدمت در شرکت نفت در شانزده کنفرانس‌علمی و اقتصادی مختلف از جمله کنفرانس ها وکمیته های مربوط بسازمان اقتصادی سازمان ملل متحد برای آسیا و خاور دور و کنگره های نفت عرب شرکت داشته و چندی قبل به دعوت سازمان اقتصادی‌آسیا و خاور دور برای‌تهیه‌گزارش جامعی پیرامون امکانات‌توسعه اقتصادی‌دراین کشور ها به بانکوك رفت .

روز سیزده بدر در آبادان
جوانی‌غرق شد

علی طهماسبی

روز سیزده نوروز انبوه جمعیتی از مردم شهر آبادان برای سیزده بدر بساط شادمانی در باغات و نخلستانهای اطراف گستردند ولی ضمن برگزاری مراسمی سیزده‌بدر در آبادان وقایع جالب و حوادث تاثر انگیزی رخ داد که مهمترین آنها غرق جوان ۲۳ ساله‌ای بنام علی طهماسبی فرزند قربان در رودخانه بهنمشیر آبادان بود جوان مذکور پس از صرف ناهار برای‌آب تنی برودخانه بهنمشیر رفت ولی بعلت عدم آشنائی بفن شنا غرق‌شد وتاکنون جنازه‌اش‌نیز بدست‌نیامده

قربانی شد

ساعت ۵بعداز ظهر دیروز تاکسی شماره ۷۷۸۴۸ درخیابان بوذرجمهری‌نو باپیرمرد ناشناسی تصادف کرد واو را بقتل رسانید .

کاردان‌فنی علت‌تصادف‌رابی‌احتیاطی پیرمرد هنگام عبوراز عرض خیابان و سرعت بیش‌ازحد مقررتاکسی تشخیص داده است .

رستم رستم‌نژاد راننده تاکسی‌می‌گفت پس‌از دوماه بیکاری عصر امروز برای دوساعت این‌تاکسی راازصاحبش گرفتم تاچند تومانی کارکنم که‌این تصادف‌اتفاق افتاد

کارخانه برگه سازی آتش گرفت

پریشب کارخانه برگه سازی آقای بهلول‌امیرزاده یکی‌ازکارخانه‌داران‌زنوز آتش گرفت و در این حریق مدهش یازده هزار طبق برگه ویکصد و پنجاه عدد قوطی بزرك و یکهزار بشك علف سوخت وساختمان کارخانه براثراین آتش سوزی مدهش منهدم گردیدگفته میشود این حریق عمدی بوده است .

وزیراقتصاد ایران‌درکنفرانس بازرگانی وعمران سازمان ملل گفت:
تجارت جهان
درجهت مخالف منافع کشورهای درحال توسعه‌میباشد

ژنو ـ ۳ آوریل ـ خبرگزاری آلمان ـ دکتر عالیخانی‌وزیر اقتصاد ایران‌امروزدرکنفرانس‌بازرگانی وعمران سازمان ملل در ژنوپیرامون کمك کشورهای توسعه یافته به کشورهای در حال توسعه صحبت کرد و ضمن آن گفت کشورهای‌در حال توسعه انتظار دارند که وامهای پرداختی دراز مدت بودوسود آنها کم باشد و هیچگونه قید وبندی نداشته باشد.

در مورد سرمایه گذاری‌های ـ خصوصی کشورهای در حال توسعه باید هشیارباشند وآنهارا درمناطقی بکار اندازند که سرمایه وتکنیك محلی موجود یاکافی نیست .آقای دکتر عالیخانی گفت شك نیست‌که سیستم فعلی تجارت جهان در جهت مخالف منافع کشورهای در حال توسعه سیر میکند. وضع نسبتاغیر ثابت تقاضا برای محصولات اصلی باحتمال زیاد ادامه می‌یابد و ـ محصولات ترکیبی جای گزین‌آنها میشوند .در حالیکه در حدود نیمی از کشورهای در حال توسعه که تولیدکنندگان موادخام‌هستندمانند سابق بیك ویاحداکثر چند کالای صادراتی متکی خواهند بود .وزیر اقتصاد ایران سپس افزود بعضی‌از کشورهای بزرك که مخارج سنگین نظامی را تحمل میکنند باید مسئله امکان اختصاص دادن یك تاسه‌در صد این مخارج‌رابرای‌تهیه وجوهی که بتحقق هدف‌های این کنفرانس کمك میکند مورد بررسی قراردهند.

وزیر نفت عراق در یك مصاحبه مطبوعاتی اظهار داشت که میزان تولید در عراق در سال ۱۹۶۳ به۵۵ میلیون وچهارصد وسی هزار تن بالغ گردید و باین ترتیب رکورد سالهای گذشته را شکسته است.

تبریکات

سرکار سرگرد فرزانه ریاست محترم فدراسیون قایقرانی ایران

اکنون‌که بنابه اراده‌ذات اقدس ملوکانه بپاس خدمات صادقانه به درجه سرگردی ارتقاء یافته اید اینجانب وظیفه خود میداند که این موفقیت را به‌جنابعالی‌تهنیت عرض نموده وپیروزی های بزرگتری‌را از خداوندبرای آنجناب مسئلت نماید . **رضا ـ افضلی**

سرکار سرگرد فرزانه ریاست محترم فدراسیون قایقرانی ایران

در این موقع که حسب‌الامرذات مبارك شاهانه‌بسبب لیاقت وشایستگی ارتقاء درجه یافته اید اعضاء هیئت مدیره فدراسیون‌قایقرانی ایران‌این موفقیت‌رابجنابعالی تبریك گفته وپیشرفت های بیشتری برای آن جناب آرزو می نمایند .

اعضاء هیئت مدیره فدراسیون قایقرانی ایران

مجالس ترحیم و یاد بود

مراسم شب هفت درگذشت مرحومه **بانوبدیعی** روز یکشنبه ۱۶ فروردین ماه از ساعت ۳ الی ۵ بعد از ظهر در ابن بابویه برگزار می شود . وسیله ایاب و ذهاب از ساعت ۲ ونیم بعد از ظهر مقابل شهرداری قلهك آماده است .

خانواده بدیعی

خانواده‌های: **مقبلی . کیهانی . گنج بخش.غفاری شمسیان .ازدجینی . پزشکپور.زهادی . افشاری باغی . پاینده . قلعه نوعی . رضا زاده. مصالی . گل‌سرخی . امین‌الشرعی . نوروزی . موسوی**

باکمال تاسف درگذشت‌مرحوم‌مغفور**اسدالله مقبلی** بزرك خاندان مقبلی‌را به اطلاع اقوام و آشنایان می رساند مجلس ترحیم مردانه روز دوشنبه ۱۷ر۱ر۴۳ از ساعت ۳تا ۵ بعد از ظهر در حسینیه نیاوران واقع در میدان نیاوران و مجلس ختم زنانه در همانروز و همان ساعت در منزل دکتر مقبلی در نیاوران کوچه طوسی منعقد می باشد . **علی مقبلی . دکتر نعمت‌الله مقبلی . عزت‌الله مقبلی**

بایکدنیا تاسف‌وتاثرفوت‌جنت‌مکان**اسدالله مقبلی** پدر گرامی سرکار سرگرد دکتر نعمت‌الله مقبلی را به اطلاع عموم‌می رساند اهالی شرق‌شمیرانات بپاس حق‌شناسی‌از زحمات بی دریغ‌وشبانه‌روزی فرزند برومند آنمرحوم مجلس‌ترحیمی ازساعت ۳ الی ۵ بعد از ظهر روز دوشنبه ۱۷ر۱ر۴۳ در حسینیه نیاوران منعقد می نمایند امید است با تشریف فرمائی خود روح آنمرحوم‌راشادفرمائید **مرتضی طوسی . اسماعیل نیاورانی . حاج علی ناطقیان . سید جلال‌لاجوردی .سروان‌عباس داودی راد .اسدالله شریف . مهندس‌محب‌الله سکاکی .حاج سید رضا جوزی . حاج‌محمدحسین نیاورانی . غلامرضا نیاورانی . احمد لاجوردی . علی اژدری**

به خانواده محترم مقبلی بویژه بازماندگان آن مرحوم مصیبت واردرا تسلیت میدهیم .

مجلس یادبود

هفتمین روز درگذشت مرحوم**هادی‌رستگار** ازساعت ۳ تا ۵ بعد از ظهر روز یکشنبه ۱۶ فروردین ماه جاری در امامزاده عبدالله مقبره خاندان فتوحی برگذار می شود از منسوبین و دوستان محترم متمنی است با تشریف فرمائی خود روح آنمرحوم را شاد فرمایند .

خانواده رستگار

فوت مرحوم**نصرالله شمیرانی** را به اطلاع کلیه فامیل و آشنایان آنمرحوم می رساندمجلس ختم مردانه از ساعت ۳ الی ۵ بعد از ظهر روز یکشنبه ۱۶ فروردین ماه جاری در مسجد جامع حضرت عبدالعظیم علیه‌السلام و مجلس ختم‌زنانه همانروز و همانساعت منزل عباس شمیرانی در شهر ری جنب مسجد سرتر تخت پلاك ۳۲ منعقد خواهد بود .

عباس شمیرانی . حسین شمیرانی. محمد شمیرانی .اکبر الئك.خانواده شمیرانی .رهنورد. خاتونی . مکرمی تهرانی . سبزواری

بعموم بازماندگان آنمرحوم مصیبت واردرا تسلیت میدهیم .

خانواده سرمست بیگلو

بدینوسیله باطلاع دوستان و آشنایان می رساند . به مناسبت سالگرد فوت مرحومه‌مغفوره **بانو سکینه سرمست بیگلو** مجلس یادبودی از ساعت ۳ الی ۵ بعداز ظهر روز یکشنبه‌شانزدهم فروردین ۱۳۴۳ در منزل آنمرحومه واقع‌درامیر آباد خیابان شیراز شرقی کاشی ۱۰ برگزار می شود .

خانواده های : سلیمانلو . محب . خسروی. سیاهپوش . اعتماد دزاده . تنکرانیان . مهر علی طاهری . سادات منصوری . ضیائی . مشایخ . کامکار . مهملو .امانی . سنگول . پیکرنگار و مسعود نیا

باکمال تاسف شهادت افسر ناکام سرکار **سروان‌جمشیدسلیمانلو** آجودان تیمسارفرماندهی دژبان قرارگاه کل را به اطلاع اقوام و دوستان می رسانند .

مجلس ترحیم فقید سعید روز دوشنبه ۱۷ر۱ر۴۳ ازساعت ۹ تا ۱۱ در مسجد مجد و ختم زنانه‌عصر همان روز ازساعت ۱۵تا ۱۸ در منزل آقای عباس محب واقع در خیابان رامین (مقابل بیمارستان مهر) دست چپ کوچه سوم پلاك ۹منعقد می باشد

به مناسبت وفات مرحومه مغفوره عیال مرحوم کربلائی میرآقا حجازی والده آقایان سید بیوك حجازی و سید ابراهیم حجازی و حاجی‌سید حسین حجازی مجلس ترحیم آنمرحومه ازساعت ۸ صبح تا ۱۱ روز یکشنبه ۱۶فروردین ۴۳ در مسجد آذربایجانیها (بازار) منعقد می باشد .

الاحقر انگجی . الاحقر میلانی . حاجی آقا بزرك ابوحسین . سید مهدی سید حجازی . سید بیوك حجازی وسید ابراهیم حجازی . حاجی سید حسین حجازی . حاجی میر ابوالفضل مخترع . سید تقی صدرالدینی .سید اسماعیل‌سیدحجازی سید طه موسوی . سید نصرالله حجازی . احمد فیضی .کمپانی زاده .ریحانی . حامد . ابراهیم وجدی . ایرج بهرامی . حاج عباس قره کنلی . کربلائی محمد عاصم نخجوانی

بعموم بازماندگان آنمرحومه مصیبت وارده را تسلیت میدهیم .

بانهایت تاسف درگذشت **رحمت‌الله مولائی** را به اطلاع دوستان و فامیل می رساند . مجلس ختمی برای‌آنمرحوم در تاریخ ۱۸ر۱ر۴۳درمسجد منجیل آباد شهریار از ساعت ۲ الی ۶ بعد ازظهر وختم زنانه آنمرحوم در همانروز در منزل حسن سلیمی منعقد است .

خانواده های : مولائی . محسنی . بختیاری. سلیمی . اروجی . احمدی . عسکری

بعموم بازماندگان آنمرحوم مصیبت واردرا تسلیت میدهیم .

بانهایت تاسف‌و تاثر فاجعه درگذشت پدر بزرگوارم **استاد داود بنایان** را به اطلاع‌دوستان وآشنایان فامیل بنایان می رساند . مجلس‌ترحیم آنمرحوم از ساعت ۳ ونیم الی ۵ ونیم بعد ازظهر روز سه شنبه ۱۸ر۱ر۴۳ در کنیسای حئیم ـ خیابان قوام‌السلطنه کوچه سیمی شماره ۱۲ منعقد است . **خانبابا (اسکندر) بنایان**

برادران مرحوم : **یوسف . موسی. عبدالله سلیمان . نورالله‌بنایان‌دامادهای مرحوم :شکرالله اشراقیان . فیض‌الله قادوشی . خلیل تهرانی . دکتر امیربخش . دکترحبیب الله رخسار . دکتر سلیمان تهرانی**

آ ـ ۴۵۳ ۱ ـ ۲

بعموم بازماندگان آنمرحوم مصیبت واردرا تسلیت میدهیم .

باکمال تاسف فوت ناگهانی مرحومه مغفوره **بانو اعلی هاشمی** صبیه حاج سید محمد اعلی هاشمی و همسر آقای احمد جعفری را به اطلاع کلیه دوستان و آشنایان می رساند . روز یکشنبه ۱۶فروردین ماه جاری مجلس ترحیم آنمرحومه‌از طرف‌هیئت بنی هاشمی خانی آباد درمسجدقندی واقع در خیابان خانی آباد از ساعت ۳ الی ۵ بعداز ظهر منعقد می باشد با تشریف فرمائی خودروح آنمرحومه را شاد و قلب بازماندگان اورا تسکین نمایند . **از طرف هیئت بنی هاشم**

آ ـ ۴۱۵

بیوك دستمالچی . اکبر دستمالچی . عباس دستمالچی

بانهایت تاثر فوت مرحوم مغفور **حاجی آقا جان دستمالچی** را به اطلاع دوستان و آشنایان می ـ رسانند مجلس ختم‌مردانه روزدوشنبه ۱۷ر۱ر۴۳ ازساعت ٤ الی ٦ بعد از ظهر در مسجد ارك و ختم زنانه همان روز از ساعت ٤ الی ٦ در منزل شخصی واقع در خیابان سیمتری فرح انتهای بهار کوی امین الهی کاشی ۱۷ برگزارمیشود .

خانواده های :**دستمالچی . خطیب شهیدی. رحیم زاده خوئی .رضویه .عبدالله‌زاده.محمشودیه دفتری . مقتصد . رضوی پور . تیلی . مولوی احرار . منصفی . رومینا .عزیزی.عدن.بروجردی ممتاز . نجفی . قاری زاده . فرج پور**

به خانواده محترم دستمالچی بویژه بازماندگان آنمرحوم مصیبت واردرا تسلیت میدهیم .

تسلیت

دوست عزیزمان جناب آقای حاج سید محمد اعلی هاشمی

نمی خواهیم به تنهائی این مصیبت را تحمل نمائید و مابلیم در آن با تو سهیم باشیم .

حاج‌محمد تقی حقیقت‌منش . حاج محمود ولیجانی محمود پوش نگاه . حسین غره‌گویا . مهدی جمشیدی . عباس ابوالقاسمی . غلامعلی تهرانی

اسمعیل یگانگی عزیز

من هم در مصیبت تو صمیمانه شریك‌هستم، تسلیت قلبی مرا بپذیر .

هوشنك پور شریعتی

سرکار سرهنك حسین نادری

درگذشت تاسف‌انگیز همسر عزیزتان را صمیمانه تسلیت میگوئیم

سرهنك‌ستاد امیرحمزه ـ سرهنك بهزادی سرهنك ستاد فاطمی ـ سرهنك اعزازی

با اندوه فراوان مصیبت وارده‌را به فامیل محترم شعله . افخم . دکتر حمیدی صمیمانه تسلیت میگویم . **رضاسامی**

درگذشت شادروان مرحوم دکتر حسن منوچهری را به خاندان‌محترم‌منوچهری‌وخلعتبری بویژه تیمسار سرتیپ خلعتبری معاونت محترم شهربانی کل کشور تسلیت عرض می نمایند .

سرهنك‌فرهی . سرهنك‌کاشانیان . سرگرد بیگلری . سرگرد کسرائی . سرگرد مهر مفخم . سرگرد کرمانشاهی . سرگرد آوید . سروان حسابی . سروان‌بختیار . سروان‌فریدی .سروان جهانگیری . ستوان یکم پویان . حاج شریف . میراحمدی . مظفرفروزان .استپانیان.شاهمیرانی

جناب آقای منصور اکبری کلهر

بایکدنیا تاسف فوت مادر بزرگوارتان را تسلیت عرض نموده خودرا در غم و اندوه شما شریك میدانم . **نورمراد بزمه ای**

افسران ودرجه داران و افراد ستاد دژبان قرارگاه کل شهادت افسر ناکام سروان جمشید سلیمانلو آجودان فرماندهی دژبان را به عموم خاندان محترم آن شادروان تسلیت‌عرض‌مینمایند

سرهنك ستاد ناصر رفعتجو

افسران و کارکنان اداره زندان با کمال‌تاسف ضایعه درگذشت شادروان جناب آقای **دکتر منوچهری** پدر ارجمندتیمسار سرتیپ‌ضیاءالدین خلعتبری معاونت شهربانی کل کشور را به حضورایشان‌وخاندان جلیل‌خلعتبری‌ـ‌منوچهری منتظمی وبهرامی صمیمانه تسلیت عرض ضمن طلب مغفرت برای فقید سعید خودرا در این مصیبت مولمه شریك و سهیم میدانند .

رئیس اداره زندان ـ سرهنك غلامحسین پریور

آ ـ ۴۱۵

انجمن محلی شمالغرب تهران

بانهایت تاسف فوت مرحومه مغفوره بانو زبیده نورمحمدیان را به خانواده محترم نور محمدیان مخصوصا به آقایان حاج علی محمد نورمحمدیان رئیس‌انجمن محلی . حاج‌غلامحسین حاج محمد . حاج حبیب الله نورمحمدیان تسلیت عرض می نماید .

دبیر انجمن محلی شمالغرب تهران پرویز افشار پور

تیمسار سرتیپ خلعتبری معاونت محترم شهربانی کل کشور

افسران ـ کارمندان ـ درجه داران و افراد اداره آگاهی بانهایت تاسف و تاثر مصیبت وارده رابه خاندان محترم‌تسلیت عرض نموده‌از خداوند متعال سلامتی وبقای عمر آن تیمسار و سایر بازماندگان‌را مسئلت دارد.

رئیس اداره آگاهی‌ـسرهنك بهزادی

آقای فتح‌اللهی

من هم در غم شما وخانواده محترمتان شریك می باشم . **محمد حسین حاج پور**

درگذشت مادر گرامی را به همکار ارجمند جناب آقای منصوریان تسلیت عرض می کنم .

نصرت‌الله نعیمی اکبر

دوست محترم آقای عباس دستمالچی

مصیبت واردرا تسلیت گفته بقای عمرشما را خواهانم . **مودت . حسین قریشی**

عمه جان عزیز

بایکدنیا تاسف فوت حاج آقا جان دستمالچی همسر عزیزتان را به‌آن وجودگرامی و خاندان محترمتان تسلیت گفته‌وسلامتی شماوبازماندگان را از خداوند متعال خواهانیم .

جمیله تیلی‌ـ غلامرضا فیروزفر

افسران ودرجه داران و کارمندان و افراد اداره پلیس تهران مصیبت وارده را بسرکار سروان احمد یراقچیان تسلیت میگویند

ازطرف رئیس پلیس تهران ـ سرهنك‌نوروزی

روز سیزده بدر ۹ نفر در خرم آباد در نتیجه انفجار کشته شدند

بر یك تصادف تیمسار سرلشگر امیر صادقی فرمانده دژبان مجروح و آجودان وی کشته شد ـ در تهران و حومه ۱۳ نفر در حوادث رانندگی مجروح و ۲۳ نفر مسموم شدند

صاحبخانه مهمانهائی را که باشیرینی هافرار کرده بودند تعقیب کرد و آنها را کتك مفصلی زد ـ زنی روز سیزده بدر بخاطر شوهر مرحومش دست بخود کشی زد ـ مردی دچار نحسی سیزده شد و ۲ هزار تومان پولش را جیب بری ربود ! ـ هنگامیکه افرادخانواده می خواستند برای سیزده بدر از منزل خارج شوند یکی از آنها سه قلو زائید!

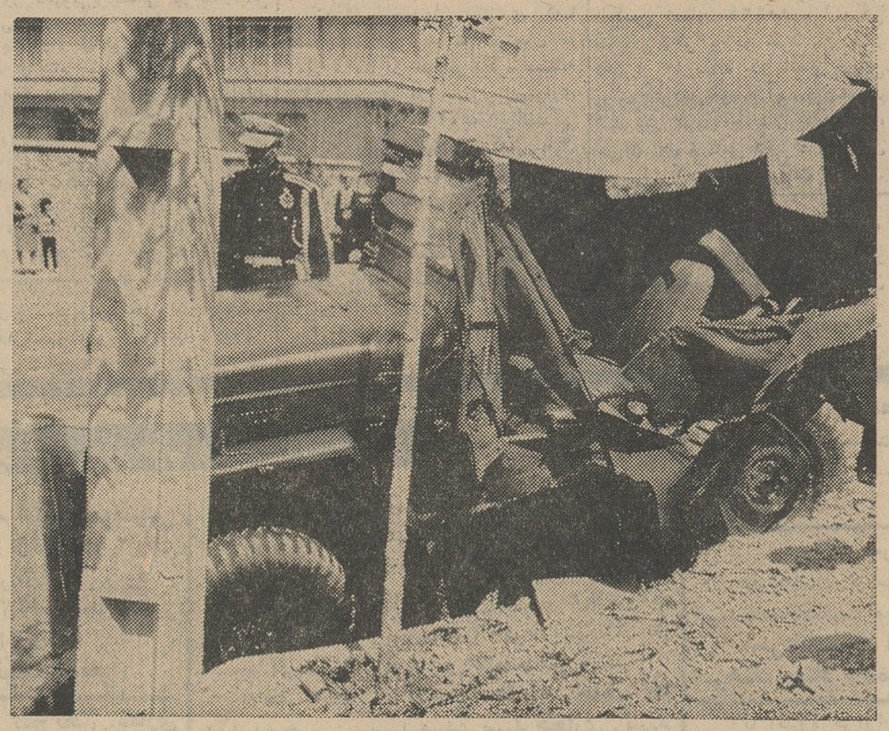

جیپ حامل تیمسار سرلشگر امیرصادقی پس از تصادف با اتوبوس

اگر آمار حوادث امسال را باسال گذشته مقایسه کنیم مشاهده میشود که خوشبختانه تعداد تلفات در روز سیزده بدر امسال نسبت به سیزده گذشته کاهش یافته است. در سال قبل تنها ۷ نفر در حوادث مختلف کشته شده و عده کثیری نیز مجروح شده بودند در حالیکه در روز سیزده فروردین امسال بیش از چهار نفر کشته نشده‌اند و عده مجروحین نیز کم است و اغلب نیز جراحات آنها سطحی میباشد.

خبرنگاران ماکه حوادث روز سیزده را در تهران و حومه جمع آوری کرده‌اند گزارشی تهیه کرده‌اند که در زیر بنظر خوانندگان محترم میرسد:

شادروان سروان سلیمانلو

صبح روز سیزده در یك حادثه رانندگی در تهران پارس تیمسار سرلشکر امیرصادقی فرمانده دژبان مجروح گردید و سروان جمشید سلیمانلو آجودان وی کشته شد.

ساعت دوربع صبح روز پنجشنبه گذشته اتوبوس شماره ۷۰۴۸۲ شرکت واحد برانندگی کریم ـ ناژداکی در خیابان یاسمین تهران پارس چهار راه خرم نزدیك ایستگاه فرهنگ باجیپ شماره ۳۶۶۴۷ دژبان برانندگی سرباز وظیفه محمد تقی بالکانی تصادف کرد.

شدت تصادف باندازه‌ای بود که جیپ دژبان بداخل جوی کنار خیابان افتاد وچپه شد هنگام تصادف در داخل جیپ غیر از راننده تیمسار سرلشکر امیرصادقی فرمانده دژبان وسروان جمشید سلیمانلو آجودان وی سوار بودند که برای سرکشی واحدها میرفتند.

در این حادثه هرسه سرنشین جیپ مجروح شدند که به بیمارستان شماره یك ارتش منتقل گردیدند اما سروان جمشید سلیمانلو در اثر شدت جراحات وارده درگذشت و فرمانده دژبان ورانده وی اکنون د راین بیمارستان بستری هستند و طبق اظهار پزشکان معالج حالشان خوبست. کاردان فنی تصادفات ـ راهنمائی پس ازمعاینه محل تصادف گزارش دادکه علت تصادف بی‌احتیاطی راننده اتوبوس شرکت واحد در عدم رعایت حق تقدم عبور بوده است.

راننده اتوبوس بوسیله مامورین ژاندارمری مرکز دستگیر شده است وی صبح دیروز به دادسرای تهران فرستاده شد و توقیف گردید.

شادروان سروان جمشید سلیمانلو فرزند اکبر در تاریخ ۳۲٫۷٫۱ بدرجه ستوان دومی مفتخر و در سال ۱۴۳۸ بادرجه سروانی بسمت آجودان تیمسار سرلشگر امیر صادقی فرمانده دژبان قرارگاه کل مشغول کار بود. بامداد امروز مراسم تشییع جنازه آنمرحوم باشرکت عده‌ای از امراء و افسران ارتش و خانواده‌وی از مسجد فخرالدوله بعمل آمد و در ابن بابویه بخاك سپرده شد.

مادر گذشت شادروان سلیمانلو را به بستگان و همکاران وی تسلیت میدهیم.

روز سیزده نوروز یك اتومبیل دوج که از جلوی کارخانه شیر ـ پاستوریزه عبور میکرد با پسر ۱۴ ساله‌ای بنام حسن آمنیان (آهنیان) تصادف کرد. در این تصادف حسن کشته شد و راننده اتومبیل متواری شدا کنون مامورین درصدد شناختن ودستگیری راننده میباشند.

● وقایع وحوادث اطراف تهران

روز سیزده در شمیران وحومه وجاده هراز ونواحی ییلاقی آن حدود حوادث واتفاقاتی بشرح زیر رخ داد :

● در جاده ونك تاکسی شماره ۷۷۵۰۷ برانندگی مهدی فرزند حسین باکودك سه ساله‌ای بنام فریدون تصادف کرد ، کودك مجروح به بیمارستان منتقل وراننده دستگیر شد.

● در جاده نیاوران یك اتومبیل شخصی بادرخت تصادف کرد وپنجنفر بنام مریم، عبدالله ، مهدی ، محمد و معصومه بشدت مجروح و به بیمارستان رضاپهلوی تجریش منتقل شدند.

● مردی بنام حسینعلی بهرامی ۵۴ ساله براثر ریختن آبجوش سماور ازناحیه پا دچار سوختگی شدو در بیمارستان رضاپهلوی تجریش بستری گردید.

● کودك ۱۴ ساله‌ای بنام محمد یوسفی که بدون اطلاع والدینش به تجریش آمده بود در خیابان جعفرآباد شمیران برودخانه سقوط کرد و سر وصورتش مجروح گردیدو دربیمارستان بستری شد.

● شخصی بنام ناصر حقیقی براثر سقوط از کوههای شاه‌آباد سر و استخوان ساعدش شکست و در بیمارستان بستری گردید.

● کودك ۶ ساله‌ای بنام حمیده به رودخانه شاه‌آبادافتاد ومجروح شد و توسط کسانش به بیمارستان منتقل گردید.

● دختربچه ۱۲ ساله‌ای بنام فریده براثر سقوط از «تاب» مجروح و به بیمارستان منتقل گردید.

● دونفر دوست بنام جمشیدو حسن که براثر مشروبخواری از حال طبیعی خارج شده بودند باچاقو بجان هم افتادند وهردو مجروح شدند. جمشید در بیمارستان بستری گردید.

● پسربچه ۱۵ ساله‌ای درشاه‌آباد از کوه سقوط کرد وبرودخانه افتاد و جریان آب چندمتر اورا برد وعده‌ای از اهالی اورا ازرودخانه خارج کردند و به بیمارستان منتقل نمودند.

● پسربچه ۱۶ ساله‌ای در «چیذر» شمیران هنگام تاب‌بازی پرتاب شدو بیهوش گردید و توسط کسانش به بیمارستان انتقال یافت.

● ساعت شش‌ونیم بعداز ظهر روز سیزده درشاه‌آباد شمیران برسرسوار شدن اتوبوس بین عده‌ای نزاع درگرفت وچند نفر بضرب هندل و چوب مجروح شدند.

● شخصی بنام اصغرپور که براثر صرف مشروب الکلی بیهوش شده و بزمین افتاده و مجروح گردیده بود توسط مامورین پاسگاه اوین به بیمارستان انتقال یافت.

● مامورین کلانتری تجریش ساعت سه‌بعداز ظهر روز سیزده درویشی بنام درویش جعفرا که در سرپل تجریش اسپنددود میکرد و ضمنا تریاك و حشیش میفروخت دستگیرو به کلانتری جلب کردند.

● تاکسی شماره ۷۷۰۰۳ برانندگی حسن فرزند عباس براثر سرعت زیاد درازگل وارد کافه‌ای شدو خساراتی ببار آورد.

● درازگل بین دوخانواده برسر جای نشستن نزاع درگرفت و سه نفر بنام واحد ، بانو فاطمه و حسن بضرب سنك و چوب مجروح شدند.

● درقیطریه یك خانواده باچند نفرجوان مزاحم که بدختران مشغول متلك می‌گفتند کتك کاری کردند.

● درشاه‌آباد دختر بچه ۹ ساله‌ای بنام معصومه معروف به نسرین فرزند محسن گمشد.

● در چالوس و دروس چند نفر نزاع کردند که در بین منازعین زنی دیده میشد وقتی پلیس آنها را بازداشت کردشاکی بنام رحیم گفت :

دونفر بنام علی‌اصغر و حبیب‌الله مست کردندو بهمسرم فاطمه متلك گفتند واورا کتك زدند. علی‌اصغرو حبیب‌الله دستگیر شدند و شب رادر کلانتری رستم‌آباد گذراندند.

● صاحبخانه بجان میهمانان افتاد

براثر فعالیت مامورین انتظامی در روز سیزده بدر واقعه یا حادثه ای در شهر ری رخ نداد تنها واقعه‌جالب درشهر ری‌این بود که یکی ازساکنین علی‌آباد شهر ری برای روز سیزده بدر یکی از بستگان خودرا به‌ناهار دعوت کرد ولی این مهمان سه نفر دیگر از آشنایان خودرا نیز همراه برد. پس از صرف ناهار صاحبخانه برای مهمانان ناخوانده شیرینی‌آورد ولی‌مهمانان‌کمرو ووخجالتی‌بااستفاده از چند لحظه غیبت صاحبخانه همه شیرینی هارادرجیب لباسها وبیراهن خود ریختند وبی‌خدا حافظی رفتند.

صاحبخانه پس‌ازبازگشت باطاق‌متوجه جریان شد ونامردی نکرده چند نفر از دوستان خودرا خبر کرد و چند نفری باجوبدستی بتعقیب مهمانان خجالتی و فراری پرداختند و پس از طی مسافتی بآنها رسیده کتك مفصلی بآنان زدند بطوری که یکی از مهمانان فراری بضرب چوب‌سرش شکست وسه نفر دیگر از ناحیه‌دست و گردن مجروح شدند که توسط مامورین ژاندارمری بپاسگاه جلیو بس ازتشکیل پرونده بپزشکی قانونی اعزام گردیدند.

ضمنا در شهر ری دختر بچه‌ای بنام‌صغری‌فرزندشکرالله براثرتصادف بادوچرخه‌موتوری‌مجروح وبه‌بیمارستان اعزام شد. بین دو دسته‌قمار باز نیز اختلاف افتاد ونزاع درگرفت ولی کسی مجروح نشد. پسر بچه ای‌هم در سه راه تقی آباد شهر ری براثر تصادف با اتومبیل مجروح و به بیمارستان اعزام گردید.

● حوادث ۱۳ در کرج

ساعت سه بعد از ظهر روز سیزده در خیابان کارخانه قند کرج تاکسی شماره ۸۱۶۲۰ برانندگی صفت‌الله ترابی با کودك شش ساله ای بنام مرتضی‌لطیفی فرزند ماشاءالله تصادف کرد. کودك مجروح به بیمارستان شیر و خورشید سرخ منتقل شد

عصر روز ۱۳ کودکی بنام زهرا فرزند عباس ساکن حاجی آباد کرج درنهرآب محل افتاد و غرق‌شد وپس از انجام معاینات قانونی جواز دفن جنازه وی صادر گردید.

● ۳ قلو زائید

جالب ترین واقعه ایکه روزسیزده درکرج اتفاق افتاد این‌بودکه خانواده آقای کریمی از ساکنین‌کرج تهیه‌دیده بودند که از صبح زود برای سیزده بدر بروند ولی هنگامیکه میخواستند راه بیافتندخانم صدیقه کریمی‌همسر حامله آقای کریمی را درد زایمان گرفت و ساعتی بعد صدیقه خانم سه قلو زائید سه قلوها دو پسر ویك دختر میباشند وسالم هستند .آقای کریمی پدر سه قلوهای روز ۱۳ بنا میباشد ووضع‌این خانواده هم‌چندان تعریفی ندارد.

دختر بچه ای بنام زهرا ساکن حوالی مهرآباد جنوبی درحوض افتاد و خفه شد.

قصد خودکشی

روز سیزده زن ۵۰ ساله‌ای بنام طاوس بقصد خودکشی رگهای گردن خودرا قطع کرد اما مامورین ژاندارمری مرکز که‌دربیابان ها مراقب اوضاع بودند اورا به‌بیمارستان سینا منتقل کردند.

طاووس گفت: **هنگام ازدواج به شوهرش قول داده بود که پس‌از مرگ شوهرش اونیز خودکشی کند . سه ماه‌پیش شوهرش فوت کرد و او در این مدت۵ بارد‌ست‌بخودکشی زد که هردفعه بنحوی نجات یافته است .**

طاوس میگفت که بازهم دست‌بخودکشی خواهدزد . این زن هنوز در بیمارستان سینا بستری است .

۱۳ نفر مجروح

در روز سیزده ۱۳ نفر باسامی گلچهره وجدان‌خوش فرزند حسن ۴ ساله، اکرم مسیبی فرزند حسین ۶ ساله، فیروزه سازوخانی فرزندمحمود ۵ساله، فریدون کدخدائی فرزند عباد ۴ساله، امیرشیرمحمدی‌فرزندسیف‌الله ۲۰ساله، عباس شریفی‌فرزند صفی‌الله ۲۷ساله، ابراهیم بابائی فرزند اسمعیل ۶ساله، حسین شیخ‌حسینی‌فرزندعبدالله ۱۷ساله، محمد پیرجهان فرزند یدالله ۱۸ساله، یحیی‌صفارلوفرزند ماشاءالله ۱۹ساله ،قاسم نظری فرزند میرزا ۲۲ ساله‌ومليحه سوهانی فرزند محمد ـ اسمعیل ۷ساله ویك مرد ناشناس در اثر حوادث رانندگی مجروح شدند و ۸نفرباسامی محمد دلاور فرزندقربانعلی ۲۹ساله راننده ،عابدین سعیدی فرزند حسین ۲۹ساله، نصرالله سعیدی‌فرزند حسین ۳۷ساله، حبیب امیدوار فرزند اسدالله ۳۵ساله . نقی نجاریان‌فرزند اسمعیل ۳۰ساله ،حسین لباف فرزند عبدالعلی ۳۵ساله، عوض عطائی فرزند آقابابا ۳۰ساله وحبیب کاری فرزند ابراهیم ۲۶ ساله دراثر چاقو خوردگی به‌بیمارستان هامراجعه کردند و ۴ نفر باسامی، اشرف حجازی فرزندفتحعلی ۱۷ساله،طهماسب افسری‌فرزندبرات‌علی ۳۴ساله دربخش ۱۲و علیمراد نوری فرزند محسن ۳۳ساله وسلیم رضوی فرزند کریم ۲۵ساله در بخش ۱۷در اثر نزاع مجروح گردیدند.

کودك گمشده

سه‌قلوها ومادرشان !

روز سیزده فروردین پسر بچه ۴ ساله‌ای بنام جلیل که باتفاق خانواده خود برای رفتن به سیزده‌بدر از خانه خارج شده بود هنگام سوار شدن اتوبوس پدر ومادرش را گم کرد و توسط مامورین بکلانتر سه هدایت شد.

۲۳ نفر مسموم

درروز سیزده فروردین ۲۳ نفر در اثر مسمومیت به‌بیمارستان‌های تهران مراجعه کردند که‌از میان آنها ۱۷ نفرشان دراثرافراط درنوشیدن‌مشروب دچار حالت مسمومیت شده‌بودند وبقیه مسمومیت غذائی پیدا کرده بودند هیچیك ازاین مسمومین نمرده‌اند .

نحسی سیزده !

روزسیزدهم‌جیب‌یکی ازکارمندان اداره سیلو بنام حسین امینی را که برای گذرانیدن روز سیزده به‌شهر ری رفته بود جیب بری خالی کرد و دو هزار تومان پول او را که در جیبش بود ربود.

سیزده آرام

امسال روز سیزده درتهران و حومه باآرامش برگزار شدو بجز یکدو تصادف منجربمرك و دو خفگی در آب (که درروز های معمول نیز اتفاق می‌افتد) حادثه دیگری پیش نیامد و این امر تنها در نتیجه مراقبت و زحمات مامورین شهربانی و ژاندارمری ناحیه یك تهران و رعایت مقررات از طرف اهالی تهران و حومه بودو جای آن دارد که از اقدامات و زحمات مامورین انتظامی قدردانی شود. مامورین پلیس بایکطرفه کردن جاده کرج و اقدامات انتظامی خودبه حفظ نظم و سهولت‌عبور و مرور کمك شایانی نمودند. مامورین ژاندارمری ناحیه یك که مسئولیت حفظ نظم را در جاده های خارج شهر بعهده دارند نیز آنچنان وظیفه خودرا بخوبی انجام دادند که آمار حوادث در این روز که چند صد هزار نفر در خارج بسر می‌بردند و انتظار وقوع حوادثی میرفت ازروز های عادی نیز کمتر شدو این امر نشان می دهدکه باپیش بینی های لازم از طرف مامورین انتظامی و رعایت مقررات از طرف مردم میتوان از وقوع حوادث ناگوار جلوگیری کرد.

انفجار روز سیزده

خبرنگارما در خرم‌آباد گزارش داد که‌روز سیزده‌بدر براثر انفجار یك گلوله ۹نفراز افراد چند خانواده کشته شدندویك نفر نیز مجروح گردیدند.

حادثه ساعت‌ده صبح روزسیزده‌در قریه «سرخه‌بیزه» واقع در ۱۵ کیلو متری جنوب‌غربی خرم‌آباد اتفاق‌افتاده واغلب کسانی که‌دراین حادثه کشته شده‌اند برای سیزده‌بدر باین ده آمده‌بودند.

خبرنگارما گزارش میدهد :روز سیزده عده‌ای برای گذراندن روز سیزده به «سرخه بیزه» آمده‌بودند. یکی‌از آنها گلوله‌ای راکه احتمال داده‌میشود گلوله خمپاره بوده‌پیدا کرد ودرحالیکه عده‌ای نیز اطراف‌وی بودند بامیخ ووسائل دیگرمشغول بازکردن آن‌شدکه‌ناگهان صدای انفجاری به گوش رسیدو ۹نفراز کسانی که‌برای تماشا جمع شده‌بودند قطعه‌قطعه شدند وقطعات بدن‌آنها بفاصله ۶۰ متر در اطراف پراکنده شد.

درمقابل خانه‌ای که انفجار رخ‌داده حفره‌ای بعمق۶ سانت ایجاد گردیدو عجب‌آنکه درمحل انفجار حتی یك قطره خون‌دیده نشد !

اسامی مقتولین

پس‌از آنکه وقوع این حادثه‌توسط فرمانده هنك ژاندارمری بدادسرای خرم‌آباد اطلاع داده‌شد آقایان دکتر محجوبی پزشك قانونی و شاعری بازپرس دادسرا به محل رفتند و شده توسط بازپرس ادامه دارد.

خبرنگارما در همدان گزارش‌داد: دیروز جوان ۱۵ ساله‌ای بنام کاظم فرزندحسین از اهالی قریه« ینگجه» همدان که باتفاق دوستش عزیزبرای چیدن علف بباغ رفته بود خود رابدار آویخت همینکه کاظم‌و عزیز بباغ رسیدند کاظم با خنده بدوستش‌عزیز گفت : من میخواهم خودم را بدار بکشم !؟ عزیز ابتدا خیال کرد که دوستش قصد شوخی دارد ولی‌همینکه دیدکاظم طنابی را بدرخت آویخت و واقعا قصد خودکشی دارد او را با نصیحت‌از خودکشی باز داشت امادر اینموقع کاظم بالای درخت رفت‌وطناب راحلقه زدو بگردنش انداخت و از درخت حلق آویز شد عزیز بلافاصله خودرابه قریه رسانید و جریان‌اطلاع داد در اینهنگام دو نفر عابر که از آن‌محل میگذشتند با مشاهده این وضع کاظم را از درخت پائین کشیدند ولی دیر شده بود و کاظم فوت‌شده بود. جنازه پس از تشریفات قانونی مدفون گردید.

جوانی بشوخی خودرا بدار آویخت !

برای ۲ نفر تقاضای اعدام شد

این دونفر در اوائل سال جاری باتهام قتل دستگیروزندانی شده بودند

محمدحسن کریمی روزبهانی

امروز خبرنگارما کسب اطلاع کرد که‌آقای فیلسوفی دادستان تهران‌برای دونفر متهم بقتل تقاضای اعدام کرده است . این دونفر عبارتند از محمد حسن کریمی روزبهائی که متهم است مشروب فروشی بنام اوهان عیسی قولیان را ضمن نزاع کشته است و دومی حسین مقدم نامدارد که متهم بقتل حبیب تاجزاده پسر خاله خود میباشد . این هردو جنایت دراوائل سال جاری اتفاق افتاده است با صدور کیفر خواست‌دادستان پرونده برای رسیدگی بدادسرای استان فرستاده شد تا بیکی از دادگاههای جنائی ارجاع گردد.

خبر نگارما گزارش میدهد : این دوکیفر خواست جنائی که‌درآن برای متهمین تقاضای اعدام شده اولین کیفر خواست های‌سال جدیدمیباشد ودادستان تهران به‌آقایان بازپرسان دستور داده‌است که به پرونده های قتل بطور لاینقطع رسیدگی نمایند و تا خاتمه پرونده قتل بپرونده های دیگر رسیدگی ننمایندتا هرچه زودتر این قبیل‌پرونده‌هابرای ارجاع‌بدادگاه و صدور رای آماده شود.

حسین مقدم

کودکی ضمن نزاع پدرش کشته شد

امروز شعبه دوم دادگاه جنائی به ریاست آقای علمیه بپرونده جوان ۲۶ ساله‌ای بنام محمد غیاثوند فرزند مجبعلی رسیدگی کرد.

محمد غیاثوند متهماست که‌روز ۳۱ شهریورماه سال گذشته ضمن نزاع آجری‌بطرف‌مردی‌بنام محمدعلی‌شمس‌عینی پرتاب‌کرده واین آجر بسرپسر هفت‌ساله محمدعلی اصابت کرده و باعث مرك‌اوشده است.

پدراین کودك در بازجوئی اظهار داشته‌بود که محمدغیاثوند که‌همسایه وی می‌باشد اغلب پنجره اطاقش راکه مشرف به‌منزل وی‌می‌باشد باز کرده‌و برای‌اووافراد خانواده‌اش ایجاد مزاحمت میکرد تااینکه یك‌روز دراین باره‌با وی‌صحبت کردولی کار بنزاع کشیدو محمدغیاثوند آجری بطرف اوپرتاب کردو آجربه سرپسرش حسن اصابت نمود و حسن دربیمارستان درگذشت.

متهم‌در تحقیقات منکر پرتاب آجر شده‌و گفته‌است که محمدعلی بوی فحاشی کرده وآجری که‌خودش پرتاب کرده به‌سرفرزندش خورده است.

دادستان برای متهم باستناد ماده ۱۷۱ تقاضای مجازات اعدام کردواموز دادگاه مشغول رسیدگی بپرونده شد.

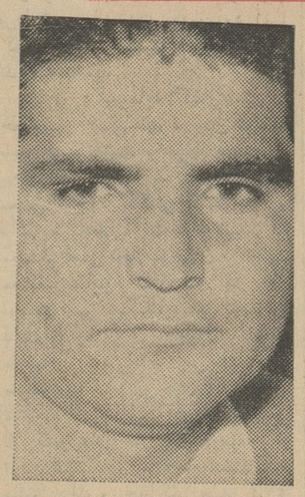

محمد غیاثوند (متهم)

دنباله حوادث را در صفحه ۱۳ مطالعه فرمائید

دو پزشك محکوم شدند

امروز شعبه ۱۵ دادگاه جنحه بریاست آقای نوروز ناصری پرونده اتهامی دونفر پزشك راکه در سال ۴۳ باتهام قتل غیرعمد بیماری تحت تعقیب قرار گرفته بودندمورد رسیدگی قرارداد. بموجب رای دادگاه این دوپزشك هریك به شش ماه زندان محکوم شدند.

بموجب پرونده‌ای که در دادگستری طرح شده بود ، در تابستان سال ۴۳ بیماری بنام سیدحسین تقوی که در یکی از بخش های‌بیمارستان روزبه بستری بودپس‌ازتزریق آمپول فوت میکند .براساس شکایت بستگان این بیمار پرونده‌ای برپایه اهمال دونفر پزشکان مورد اتهام تشکیل گردید و همچنین پزشکیاری نیز متهم شناخته شد.

درجریان رسیدگی باین پرونده پزشکیار متهم فوت شده وپرونده مسیر خودراطی کرده سرانجام شعبه ۱۵ دادگاه جنحه ضمن رسیدگی باین پرونده هریك ازدوپزشك مورد اتهام را به ۶ ماه‌زندان محکوم کرد.

زنی خودکشی کرد

شب‌سیزدهم نوروز زنی باتریاك به قصد انتحار خودرا مسموم نمود که وسیله کسانش به‌بیمارستان‌بازرگانان منتقل گردید وتحت درمان قرارگرفت لیکن معالجات موثر واقع نشد و درگذشت.

این‌زن بانو شاریه شمسی نامداشت و۲۷ ساله بود.

در همین ماه

شاهکار معروف سینمای هند

پانورامیك ـ دوبله بفارسی

رستم و سهراب

اقتباس ازشاهنامه فردوسی ـ بزرگترین حماسه‌ملی ایران

نتیجه قرعه‌کشی بلیطهای ۲۰۰ هزار تومانی اعانه ملی

درساعت ۶ بعدازظهر چهارشنبه مراسم قرعه کشی بلیطهای ۲۰۰ هزار تومانی اعانه ملی سری ۶۹۳ در بنگاه اعانه ملی انجام شد ونتیجه‌قرعه‌کشی‌بدین شرح‌اعلام‌گردید

۸	پنجاه ریال
۲۴	یکصد ریال
۵۹۶	پنجزار ریال
۵۴۲۶	ده هزار ریال
۱۴۶۴۳	یکصد هزار ریال
۰۷۸۳۶۹۶	پانصد هزار ریال
۰۵۰۳۲۱۵	یک میلیون ریال
۱۵۰۳۲۱۵	دو میلیون ریال

شماره‌های مابین ۲ مابعد جایزه یکصد هزار ریالی هریك برنده پنجزار ریال

شماره‌های مابین ۲ مابعد جایزه پانصد هزار ریالی هریك برنده پنجاه هزار ریال

شماره‌های مابین ۲ مابعد جایزه یک میلیون ریالی هریك برنده پنجاه هزار ریال

شماره‌های مابین ۲ مابعد جایزه دو میلیون ریالی هریك برنده یکصد هزار ریال

بنگاه اعانه ملی

صدها هزار نفر از نحسی ۱۳ فرار کردند!

هوای آفتابی ودوروز تعطیل سیزده و چهارده نوروز، بمردم فرصت داد که امسال با خیال‌راحت به دامن‌دشتها و کنار رودخانه ها وییلاقات اطراف تهران بروند و نحوست سیزده رابدر کنند.

هوای تهران و غالب شهرستانها در دوروزه گذشته همانطوریکه اداره‌هوا شناسی پیش بینی کرده‌بود آفتابی‌بود در اطراف تهران هر جا که سبزه و درخت و آبی بود، جمعیتی انبوه از زن و مرد و کودک با لباسهای‌رنگارنگ گرد آمده و بساط سیزده گسترده بودند از گوشه‌وکنار دشتها و سبزه زارها، صدای ساز وآوازوپایکوبی بر میخاست و مانند همه سیزده های‌دیگر دختران دم بخت در میان چمنها سبزه گره میزدند.

● تهران خالی

صبح روز سیزده تهران قیافه‌جالبی داشت از صبح زود، آفتاب سرنزده مردم براه افتاده بودند و درست مثل اینکه اعلام تخلیه شهر صادر شده باشد از کوچك و بزرك بابارونبه با وسائل نقلیه‌ایکه قبلا تهیه‌و آماده‌کرده بودند شهر را تخلیه کردندو بدامن دشت و سبزه پناه بردند بطوریکه در حدود ساعت ده صبح شهر تهران‌خالی شدو جز تعدادی تاکسی که‌درحال رفت و آمدبودند کسی در خیابانها دیده نمیشد

● مقررات مخصوص

روز سیزده برای عبور و مرور جاده های کرج وشهرری مقررات خاصی از طرف پلیس وضع شده بود جاده‌کرج از میدان ۲۴ اسفند تا کاروانسراسنك صبح روز سیزده یکطرفه بود و بعد از ظهر بعکس از کاروانسراسنك به‌تهران یکطرفه شد، جاده آرامگاه‌وجاده‌شهر ری‌نیزدرتمام‌مدت‌روزسیزده یکطرفه بود عده زیادی از مردم نیز از ظهر روز دوازدهم فروردین با تعطیلات دو روزه‌ایکه در پیش بود، عازم‌شهرهای شمالی شده بودند.

● باتوبوس

صبح روز سیزده میدان ۲۴ اسفند وضع خاصی داشت هزاران نفرازاهالی تهران دراین میدان گرد آمده بودند تا بوسیله اتوبوس به کرج و اطراف آن بروند برای حمل اینعده مسافر تدارك لازم از طرف شرکت واحد دیده شده بود وبتدریج که‌مسافران‌اتوبوس ها زیاد میشدندتعداد زیادتری‌اتوبوس درمیدان ۲۴ اسفند آماده میشد.

● جاده کرج

در حدود ساعت نه صبح‌جاده‌کرج دیدنی شده بود چهار ردیف‌اتومبیل اعم از شخصی و سواری‌و اتوبوس در خط زنجیر در حرکت بود، یك سر این ردیف اتومبیلها در کرج‌و سر دیگر آن در میدان ۲۴ اسفند قرار داشت.

● راه بند آمد

هجوم اهالی تهران به جاده سد کرج و آدران باعث شد این جاده در تمام روز سیزده متوقف بود.

شتر سواری

امسال یکی از وسائل تفریح کسانیکه در دشتهای اطراف کرج سیزده‌بدر میکردندشتر سواری بود، ولی استفاده از این‌وسیله نقلیه‌خالی ازخطر نبود ودر گلشهر کرج یك دختر سیزده ساله از پشت شتر بزمین افتاد وپایش شکست.

وضع حمل کرد

در آدران بعد ازظهر روزسیزده خانمی که نه ماهه حامله بود درد زایمان گرفت وبفاصله یکساعت‌در پناهگاهی که از چادر درست‌کرده بودند وضع حمل کردو دخترزائید.

هر کس با هروسیله‌ایکه‌دردسترس‌داشت خود رابه خارج از شهر می رسانید استفاده از سه‌چرخه موتوری هم معمول بود

نزدیك ظهر بند آمد و ورود باین جاده از ظهر ممنوع گردید.

از طرف شهربانی کل کشور و ژاندارمری در جاده های اطراف پست های امدادی و پاسگاههای سیاردایر شده بود افراد پلیس راه عبورو مرور وسائط نقلیه را زیر نظر داشتند در سه راه مهر آباد پنجاه دستگاه موتوسیکلت و دهها دوچرخه که استفاده از آنها ممنوع اعلام شده‌بود.

غذاها

اغلب غذاها روز سیزده باسبزی توام بود و بازار سبزی پلو باقلاپلو کوکو سبزی، آش رشته وماهی پلو گرم بود، دود ودم کباب‌هم‌در گوشه‌و کنارسبزه زارهاوزیر درختها بچشم میخورد.

بازیها

از بازیهائی که روز سیزده رواج داشت والیبال وفوتبال دسته جمعی بود، عده‌ای نیز یارگیری کرده، الك دولك بازی وجفتك چارکش بازی میکردند.

مراجعت

طبق آمار فروش بلیط شرکت واحد روز سیزده متجاوز از پنجاه هزار نفر به‌کرج واطراف کرج‌رفتند در مراجعت از کرج صف مسافر و اتوبوس در کنارهم دیده‌میشد و متجاوز از سیصد اتوبوس در جاده کرج کار میکرد ودر یکروز صدو سه‌هزار تومان در آمد خط کرج بود.

● در شمیرانات

خبرنگار مادر شمیران مینویسد: عده زیادی‌ازاهالی تهران برای‌سیزده بدر بشمیران آمده بودند هواآفتابی و فرحبخش بود وماموربن انتظامی در همه جا مراقب اوضاع واحوال بودند.

اتوبوسها واتومبیلهای‌سواری‌کرایه مرتبا مسافرین را باطراف میبردند. در نیاوران و صاحبقرانیه و شاه‌آباد شمیران هجوم مردمی که برای‌سیزده بدر آمده بودند بی‌اندازه بود و در هر گوشه وکنار یکدسته ازمردم با شادمانی در میان سبزه زارها وکنار جویبار ها پای کوبی و دست افشانی میکردند

● ۱۵ هزار جمعیت

تیطریه یکی از بهترین تفریحگاه های شمیرانات است. در این منطقه که دارای استخر بزرك و چشمه آب ومزارع سرسبز میباشد واز لحاظ موقعیت محل و وسعت جا قابل‌توجه است در حدود پانزده هزار نفر از اهالی تهران واطراف برای گذرانیدن روز سیزده باین محل آمده بودند در نیاوران واطراف کوی‌صاحبقرانیه نیز در حدود بیست هزار نفر ازمردم تهران در مزارع و کشتزارها بساط سیزده بدر گسترده بودند و بعلت کثرت جمعیت در نیاوران مزارع کشاورزان محل آسیب فراوان دید.

در اراج‌درحدود پنج هزارخانواده برای سیزده بدر بساط خود راپهن کرده بودند و درسایه درختان‌کهنسال نارون و کنار مزارع سر سبز ومصفا بدست افشانی مشغول بودند.

● یکنوع بختگشائی!

در این محل موقعی که یکنفر در لباس حاجی فیروز مشغول پایکوبی و دست افشانی وسرگرمی مردم بود مورد توجه چند نفر دختر خانم قرار گرفت و دختر خانمها اورا باپاشیدن آب خیس کردند و هنگامیکه حاجی‌فیروز بیچاره از دختر خانمها گله‌گزاری‌کردآنهاگفتند: اینکار، مخصوصا در روز سیزده بدر «شکون» دارد و روز سیزده آب پاشیدن به حاجی فیروز بخت دختران رامیگشاید!!

در ازگل‌درحدود۸هزار نفرجمعیت درکنار رودخانه ومزارع اطراف‌بساط پهن کرده‌بودنددر اطراف سلطنت‌آباد و باغ سلیمانیه بیش از دو هزار نفر و در حسین آباد ولویزان‌جمعیت انبوهی در حدود هزار نفر درکشتزار های اطراف وورودخانه لویزان بساط سیزده بدر انداخته‌و بگردش وتفریح وتماشا مشغول بودند ولی چالهرز ودروس تقریبا خلوت بود.

همه جا رقص وشادی بچشم می‌خورد و باین ترتیب مردم نحوست‌سیزده رفع میکردند.

● دراوشان وفشم

با اینکه هوای اوشان و فشم و میگون هنوز گرم نشده است معهذا جمع کثیری از اهالی تهران نیزباین نقاط ییلاقی هجوم‌برده و روزسیزده را بسر آوردند. هرجا سبزه ای بچشم میخورد انبوه جمعیت متراکم شده بود. مامورین ژاندارمری رفت و آمد وسائل نقلیه را بشدت کنترل میکردند. جاده خاکی اوشان - فشم بوسیله اتومبیلهای آبپاش آب‌پاشی میشد.

● درراه هراز

چندین هزار نفر از اهالی تهران نیز سبزه‌زار های کنار جاده هراز را برای سیزده بدر انتخاب کرده بودند. عده‌انبوهی بااتومبیل‌شخصی و اتوبوسهای شرکت واحد به رودهن وآبعلی آمده و جمعی از خانواده‌ها نیز جاجرود و کنار رودخانه آن‌محل و سبزه زارهای اطراف را اشغال کرده بودندازطرف شرکت واحدتعداد زیادی اتوبوس در این‌راه رفت وآمد میکرد ومامورین راهنمائی ورانندگی وسائط نقلیه را بشدت کنترل می کردند در این مناطق باوجود کثرت جمعیت حادثه‌ای اتفاق نیافتاد و انبوه جمعیت تاساعت ۱۱ شب بخانه ها باز گشتند.

● شهرری نسبتاخلوت بود

خبرنگار مادرشهر ری گزارش داد: از صبح روز سیزده عده‌ای از اهالی تهران و مردم شهر ری‌وساکنین‌نواحی اطراف برای گذرانیدن‌سیزده بصحرای سرسبز اطراف شهر ری روی‌آوردند شرکت‌واحد تعداد زیادی به اتوبوس های خط شهر ری افزوده بود عده‌ای‌با گاری اسبی و یا موتور سه چرخه‌برای سیزده بدرآمده بودند که در سرپل سیمان وسائل نقلیه آنها متوقف‌میشد بطوریکه درساعت ۱۱ صبح مسافرین این وسائل نقلیه کندرو ازدحامی در مقابل پاسگاه راهنمائی‌پل سیمان‌بوجود آورده بودندتاساعت۱۱و نیم جمعیت برای سیزده بدر بطرف صحراهای سرسبز اطراف شهر ری میآمد و پس از آن ورود جمعیت کاسته شد. آنهائیکه برای سیزده‌بدر بطرف شهر ری آمده‌بودندبه ظهیرآباد جوانمرد قصاب، منصورآباد، کهریزك علی آباد واطراف کارخانه گلیسیرین‌و امین آباد رفته و در سبزه زارهابساط گسترده و بدست‌افشانی وپایکوبی مشغول بودند جمعی دیگر نیز درباغات شخصی خود در شهر ری سیزده‌رابدر کردند.

از ساعت پنج بعد ازظهرروزسیزده باد ملایمی شروع بوزیدن کردکه‌کم‌کم برشدت آن افزوده شد و مردم برای بازگشت بشهر بطرف اتوبوسها و وسائل نقلیه هجوم بردند

● کرج شلوغترین‌نقاط‌بود

خبرنگار ما در کرج گزارش داد: از بعد از ظهر روز چهارشنبه(یکروز قبل‌از سیزده)تعداد زیادی وسائل نقلیه واتومبیلهای سواری شخصی و کرایه حامل مسافر و سرنشین بطرف کرج در حرکت بود و این اتومبیلها و وسائل نقلیه حامل سرنشینانی بود که میخواستند بااستفاده از دو روز تعطیل سیزده و روز جمعه بعد از آن سیزده نوروز را در یکی از شهر های زیبای شمال یا مناطق سرسبز و دلگشای ییلاقی اطراف کرج بگذرانند.

رویهمرفته امسال کرج روز سیزده بدر را خیلی شلوغتر از سالهای پیش گذرانید ولی با اقدامات و پیش بینی هائی له از طرف متصدیان مربوطه بعمل آمده بود خوشبختانه حوادث و وقایع زیادی اتفاق نیافتاد.

جمعیت مردم در عظیمیه،حصارك، گرمدره، کلاك، آدران،وسدکرج انبوه بود و عده زیادی نیز باقایقرانی در دریاچه سدکرج تفریح میکردند.

● تعداد اتومبیلها درکرج

بنابااظهار آقای سروان شفیعی‌رئیس پلیس راه کرج در روز سیزده بدر جمعا ۱۹۸۲۸ دستگاه اتومبیل ازساعت شش صبح تا ۸شب بکرج واردشد شرکت واحد بیش از دویست دستگاه اتوبوس در خط کرج بکار انداخته بود و مردم از لحاظ رفت و آمد نسبت به سالهای گذشته‌راضی تربنظرمیرسیدند ولی باهمه این پیش بینی ها صفهای طویل چند کیلومتری درهنگام‌بازگشت برای سوار شدن به اتوبوسها تشکیل شده بود بنابااظهار آقای‌سرگردزهرائی روز سیزده بدر جمعیتی‌درحدودتقریبی ۵۰۰ هزار نفر به کرج و نواحی‌اطراف آمدند.

● تشکر ژاندارمری ناحیه۱

ژاندارمری ناحیه یك طی اعلامیه‌ای بشرح زیر از مردم بخاطر رعایت نظم و آرامش در مراسم سیزده بدرتشکر کرد: در روز سیزده عید با وجود کثرت جمعیت وازدحام زیاد در حومه وییلاقات اطراف تهران بر اثر مراقبت شدید مامورین ژاندارمری و اکیپ های اعزامی از مرکز ناحیه وهمچنین همکاری گرانبها و رعایت اصول و مقررات از طرف اهالی محترم‌پایتخت کوچکترین بی نظمی و وقایع‌ناگواری در حوزه ژاندارمری رخ نداد و مراسم روز سیزده در حوزه ناحیه ۱ با بهترین وجهی برگذار گردید و این نظم و ترتیب در سالهای پیش بی‌سابقه بوده و ناحیه۱ ژاندارمری مرکز متقابلا از این همکاری و تشریك مساعی اهالی محترم پایتخت‌صمیمانه تشکر مینماید.

فرمانده ناحیه ۱ ژاندارمری مرکز- سرتیپ خسروانی

● شهربانی کل‌کشور تشکر میکند

اعلامیه زیر نیز از طرف شهربانی کل کشور انتشار یافت: ضمن‌ابراز امتنان از توجه اهالی محترم تهران وحومه در رعایت‌مقررات عبور و مرور روز سیزدهم فروردین ماه باطلاع‌عامه میرساند باآنکه کثرت عبورو مرور در روز مزبور فوق‌العاده بود معهذا حادثه‌ای در حوزه استحفاظی پلیس روی نداده است شهربانی کل کشور مراتب تشکر خود را از این همکاری صمیمانه مردم اعلام میدارد.

خبرنگار ما در بابلسر گزارش‌داد روز سیزده نوروز ازصبح‌هوای‌بابلسر صاف وآفتابی بودو مسافرین از هر طرف برای سیزده بدر بطرف بابلسر میامدند. جمعیت مسافرین تهرانی، بابلی، آملی و سایر نواحی اطراف دربابلسر بیسابقه بود و حتی درایام نوروز هم اینچنین جمعیتی‌دربابلسر دیده نشد. درکنار دریای بابلسر جمعیت مانند روزهای گرم تابستانی موج میزد.باغات اطراف مملوازجمعیت بود و درچمنزاری که در راه بابلسر فریدون‌کنار است‌هزاران نفر بساط سیزده بدر گسترده بودند.

● در صحرا دو قلو زائید.

درچمنزار راه فریدونکنار که دو کیلومتری بابلسر است و کنار دریا قرار گرفته انبوهی از جمعیت زن و مرد سیزده رابدر میکردند دراینموقع ناگهان عده‌ای ازززنان چادری در اطراف خانواده‌ای که ازبابل برای سیزده بدر به‌بابلسر آمده‌و درآن محل بساط پهن کرده بودند حلقه زدند پس از تحقیق معلوم شدکه‌مادر این‌خانوادهٔ بابلی دچاردردزایمان‌شده ودوقلو زائیده است. خانمهائی که برای کمك بوی‌دست‌همکاری‌بیکدیگر داده‌بودند پس از آنکه دو قلو های پسرو دختر بدنیا آمدند به‌شوخی‌می گفتند این خانم بابلی هم سیزده‌را بدر کرده وهم چهارده‌را!

این جریان درساعت سه ونیم بعدازظهر روز سیزده بدررخ‌داد ویك مامای محلی که برای سیزده بدر آمده‌بود به زائو کمك کرد پدر دو قلوهای سیزده بدر میگفت: دوپسر دیگر دارم که سیزده ماهه میباشند وآن دو پسر هم مانند این دو قلو ها بی‌مقدمه !؟ بدنیا آمدند.

افتتاح خط مستقیم هوائی به ژنو و هامبورك

نخستین‌پرواز مستقیم بین تهران وژنو وهامبورك که طبق قرار دادی بوسیله شرکت هواپیمائی ملی ایران و شرکت هواپیمائی اسکاندیناوی (اس.ا.اس) متفقا بعمل می‌آید روز گذشته آغازگردید. اولین جت عظیم دی سی ـ۸اس .ا.اس ساعت ۷صبح با شخصیتهای اقتصادی ومطبوعاتی آلمان‌در فرودگاه مهرآباد برزمین نشست ودر حدود ساعت هشت مجددا به‌ژنو وهامبورك پرواز کرد. بانو فریده دیبا وتیمسار سپهبد نصیری‌رئیس شهربانی کل کشور وآقای فرهاد مسعودی با این هواپیما به اروپا عزیمت کردند.

جت نامبرده اس .ا.اس مسافت بین تهران و ژنو را درقریب‌پنج ساعت پرواز مستقیم‌طی میکند.

در عکس بالا بانوفریده دیبا وتیمسارسرلشکر خادمی مدیر عامل شرکت هواپیمائی ایران قبل‌از پرواز دیده میشوند.

برای شرکت در دوازدهمین جلسه «کافه‌آ»

۲۰۰ شخصیت برجسته بانکی جهان

ونمایندگان اطاقهای بازرگانی کشور های مختلف بتهران می آیند

بیش از ۲۰۰ تن از مدیران عامل بانکهای بزرك جهان و نمایندگان اطاقهای بازرگانی آسیاو خاور دور و کشورهای اروپائی و امریکائی و آفریقائی از یك هفته دیگر وارد تهران میشوند.

این عده برای شرکت دردوازدهمین جلسه «کافه‌آ» (کمیسیون‌آسیا و خاور دور اطاق بازرگانی بین‌المللی) و اولین سمینار بانکی آسیا بتهران می‌آیند.

دراین جلسات بیش از ۲۵۰ نفر شرکت دارندکه جلسه اول آن روز ۲۴ فروردین بوسیله آقای حسنعلی منصور نخست‌وزیر افتتاح خواهد شد ریاست جلسات باآقای دکترمحسن لك رئیس‌کمیته ایرانی اطاق‌بازرگانی بین‌المللی میباشد.

بزرگترین مجمع مدیران بانکها

خبرنگار ما امروز باآقای/ دکتر محسن لك دراین مورد تماس گرفت آقای دکتر لك گفت جلسات «کافه‌آ» در هتل هیلتون تشکیل میشود و برای مهمانان خارجی در همان هتل اطاق ذخیره شده‌است سمینار بانکی که برای اولین بار تشکیل میگردد بزرگترین مجمع مدیران اجرائی و عامل بانکهای معروف جهان است و در کشور ما تاکنون چنین مجمع بزرك جهانی از بانکهای معروف و بزرك جهان تشکیل نشده است.

صبح‌ها جلسات «کافه‌آ» خواهد بود وبعد از ظهر ها هم جلسات سمینار بانکی تشکیل خواهدشد. برای محل جلسات همان سالنی که جلسات «کافه» در آن تشکیل‌میشد درنظر گرفته شده است بزرگترین هیات نمایندگی متعلق بژاپن است که قریب ۳۶ نماینده بایران اعزام خواهد داشت که احتمالا قریب ۳۰ نفر از آنان مدیران برجسته بانکهای ژاپن خواهند بود.

رادیو کراچی در برنامه فارسی دیشب خود گفت در روز ۱۲ ماه جاری هیئتی پاکستانی جهت شرکت در سمینار بانکهای آسیائی که تحت سرپرستی اطاق بازرگانی بین‌المللی درتهران تشکیل‌میشوددرهسپار تهران خواهد شد. هیئت مذکور که‌ریاست آنرا آقای «انگون‌بالا» بعهده خواهد داشت از متخصصین طراز اول امور بانکداری کشور پاکستان است.

تیفوس

بقیه از صفحه اول

این بیماری در نواحی کوهستانی غرب‌ایران بصورت بومی‌وجودداشته و پس از جنك دوم جهانی چندین‌بار در سال های مختلف موارد انفرادی آن دیده شده است ولی با اقدامات احتیاطی که از طرف وزارت بهداری معمول گردیده هیچگاه این بیماری همه گیر نشده است.

در مورد دو بیمار مشکوك به تیفوس نیز کلیه اقدامات لازم شده است و آن دو کاملا تحت کنترل وزارت بهداری هستند و جای هیچگونه نگرانی نیست.

امروز خبرنگار ما با آقای دکتر اردو بادی رئیس بخش داخلی بیمارستان شماره ۳ کمك وابسته به دانشکده پزشکی‌تماس حاصل کرد وا زحال دوتن‌بیماران مبتلا به‌تیفوس جویا شد.

آقای دکتر اردوبادی گفت حال بیماران مزبور کاملا بهبود یافته و در ظرف امروز وفردا مرخص‌خواهند شد ولی آنچه اطلاع دارم وزارت بهداری اقدامات قاطعی برای جلو-گیری‌از سرایت‌این بیماری‌و مبارزه با اپیدمی احتمالی آن بعمل آورده وبا در نظر گرفتن محل سکونت بیماران مبارزه شدیدی را در این باره آغاز نموده است.

توضیح

در شماره گذشته‌اطلاعات از قول آقای دکتر ناوی سخنگوی وزارت بهداری نوشته شده بود که بیمار مبتلا به تیفوس مشاهده نشده است، توضیحا یاد آور میشود که این مطلب را یکی از آقایان پزشکان به خبرنگا رما گفته بود و اشتباها از قول آقای دکتر ناوی درج گردید.

تبریکات

جناب آقای دکتر محمد علی امینی

انتصاب آنجناب‌رابسمت معاونت‌بانك‌اعتبارات‌ایران‌تبریك میگویم.

دکتر جوادبهشتی و بانو

جناب آقای وزیر آبادانی و مسکن

انتصاب بجای سرکارخانم عذرا ضیائی را بمدیریت کل امور اجتماعی تبریك عرض کرده موفقیت ایشان را مثل همیشه آرزومندم.

مروارید نماینده مالی انجمن دوشیزگان و بانوان ومربی سپاه دانش. آ-۴۴۳

آگهی دعوت مجمع عمومی عادی

مجمع عمومی عادی سالیانه باشگاه عصر روز دوشنبه‌سی‌ویکم فروردینماه جاری ساعت ۵بعد ازظهر در محل باشگاه تشکیل خواهد شد.

دستور جلسه.

الف- تصویب ترازنامه سال ۱۳۴۲

ب- انتخاب هیئت مدیره سال ۱۳۴۳

در صورتیکه آقایان اعضاء بعللی از حضور در جلسه معذور باشند میتوانند طبق‌ماده ۱۸ اساسنامه برای حضور در جلسه و دادن رای و کالت دهند.

هیئت مدیره باشگاه عصر

تشکر واعتذار

ازسروران معظم ودوستان عزیزی‌که در مدت بیماری یکماهه اینجانب بنحوی اظهار مرحمت فرموده‌اندبدینوسیله تشکر وسپاسگزاری مینماید واگر بعلت ادامه نقاهت نتوانم وظائف خودرا انجام دهم استدعای عفو دارم.

آ-۴۸۹ **محمود منصوری نراقی**

سینما تئاتر آناهیتا

وابسته بهنرهای زیبای کشور

کوی یوسف آباد - خیابان محمد رضاشاه

همه شب نمایش تانیا

باشرکت: مهین اسکوئی- صفوی- فتحی- شیراندامی- تمایلی - سلطانپور

رژیسور: مهین اسکوئی

آناهیتا بپاس همکاری صمیمانه دوستداران خود به کسانی که وجوه مساعدتی بساختمان را تاپایان اسفند ۴۲ پرداخت نموده‌اند ۱۰ برابر وبه آنهائیکه ازآغاز سال نو مساعدت نمایند بتدریج ۳ برابر وجه پرداختی بلیط‌مسترد خواهد نمود.

شروع نمایش همیشه ۸ وپنجدقیقه بعدازظهر- همه شب اتوبوس‌جهت مراجعت تماشاگران تامیدان‌سپه‌آماده است. آ-۷۱۶

در مسابقه تنیس کاپ دیویس

ایران وویتنام مساوی شدند

تقی اکبری قهرمان اول ویتنام را شکست داد

ساعت دو بعداز ظهر دیروز در حضور والاحضرت شاهپور غلامرضا- پهلوی ریاست عالیه کمیته ملی‌المپیك ایران مسابقه‌تنیس ایران و ویتنام‌در امجدیه انجام گردید و نتیجه مسابقه یك بر یك بنفع طرفین اعلام شد در آغاز مسابقه سرود دو کشور نواخته شد سپس‌آقای آلبا نایب‌رئیس فدراسیون تنیس وتنیس رومیزی‌کشور اعضای دو تیم را معرفی کرد دراین موقع اولین بازی بین آقای تقی‌اکبری قهرمان اول ایران و«و-وان‌پی» نفر اول ویتنام جنوبی بداوری آقای«منس» از آمریکا مسابقه دادند در «ست» اول‌و دوم تقی اکبری با نتیجه ۲-۶و۱-۶ حریف خود را مغلوب کرد درست سوم اکبری ۴-۶ باخت درست‌چهارم ۳-۶ برد و بانتیجه ۱-۳تقی اکبری برنده شد.

در بازی دوم رضا اکبری از ایران‌با «هوانك دوك» از ویتنام روبرو شدند ست‌اول مبارزه جالبی صورت گرفت ولی اکبری ۱۰-۱۲ باخت و درست دوم وسوم نیز ۴-۶ و ۰-۶ مغلوب حریف ویتنامی خودشد.

دوبل

ساعت دو بعد از ظهر امروزمسابقه دوبل بین تقی و رضا اکبری ازایران ونفر اول وسوم ویتنام انجام شد.

ابراز امتنان و اعتذار از دانش آموزان

بدینوسیله از آقایان دانش آموزان کلاسهای سوم -یك وپنجم ریاضی ۱و۲ دبیرستان رهنما، که در ایام عید بنده راسرافرازویا با ارسال تبریك تجدید صمیمیت فرموده‌اند سپاسگذاری نموده، آرزومند است سال نورا باعنایات خداوند متعال در زیر سایه والدینشان باموفقیت وسلامتی بپایان رسانند.

مهندس احمدی -نویسنده جراید ودبیر انگلیسی دبیرستان

آ-۴۳۵

مسابقه تیم ارتش

باتیم های عراق و سوریه وترکیه

تیم فوتبال ارتش ایران که برای مسابقه برگشت بخارج مسافرت کرده است در اولین مسابقه «برگشت» باتیم عراق صفر بر صفر مساوی کرد

روز گذشته با تیم فوتبال ارتش سوریه در دمشق روبرو شد وبانتیجه ۲-۰ مغلوب گردید تیم ارتش ایران‌در مسابقه«رفت» تیم ارتش سوریه را یك بر صفر شکست داده بود.

تیم ارتش ایران جمعه آینده باتیم ارتش ترکیه مسابقه میدهد و پس از مسابقه بایران مراجعت میکند

تیم فوتبال شاهین

در دو مسابقه دیگرنیزباخت

دومین مسابقه فوتبال که بین‌تیم شاهین و تیم «لکوموتیو» در شوروی انجام شد تیم لکوموتیو یك بر صفر شاهین را شکست داد.

در سومین مسابقه که بین تیم فوتبال شاهین باتیم فوتبال‌دینامو در شهرباطوم گرجستان انجام گردید نیز تیم فوتبال شاهین بانتیجه ۵ بر صفر مغلوب گردید و بالاخره تیم شاهین در هر سه مسابقه به آرارات ارمنستان «لکوموتیو» ودینامو گرجستان باخت.

تقویم اطلاعات

شنبه -پانزدهم فروردین‌ماه ۱۳۴۳
بیستم ذیقعده ۱۳۸۳ -چهارم‌آوریل ۱۹۶۴

اذان صبح ساعت ۴و۱۵ دقیقه
طلوع آفتاب ساعت ۵و۴۶ دقیقه
غروب آفتاب ساعت ۶و۲۰ دقیقه

تلویزیون ایران

ساعت ۶- تدریس زبان انگلیسی
۶ر۳۰- برنامه نو جوانان
۷-برنامه کلبه خوشبختی
۷ر۳۰- فیلم انی اوکلی
۸- برنامه هنر های زیبا
۸ر۳۰- فیلم کلانتر
۹-برنامه پیشه من چیست؟
۹ر۳۰- اخبار
۹ر۴۵- فیلم چارلی چاپلین
۱۰ر۴۵-پایان برنامه

پیش بینی وضع هوا

پیش بینی‌وضع هوای ایران در ۲۴ ساعت آینده بدین قرار است.

هوای سواحل دریای مازندران، استان های فارس و کرمان بلوچستان وشهرستان های مرکزی ابری گاهی همراه با بارندگی های محلی خواهد بود. که بتدریج از سمت غرب از مقدار ابرهاکاسته‌میشود هوای‌تهران وشهرستانهای شمالی و شمال غربی کمی ابری و در بعد از ظهر نیمه‌ابری همراه با رگبار در نواحی کوهستانی وباد نسبتاشدیددر سطح زمین‌خواهد بود. هوای‌نواحی خوزستان غبارآلود خواهد بود. هوای بقیه نقاط صاف گاهی همراه با لکه های ابر پیش‌بینی میشود.

گرمترین نقاط در۲۴ساعت گذشته که ایستگاه هوا شناسی دارد آبادان باحد اکثر ۳۱ درجه و سردترین‌نقطه رضائیه باحد اقل ۳درجه بالای صفر بوده است.

حد اکثر هوای تهران در ۲۴ساعت گذشته ۲۳ و حد اقل آن ۱۳ درجه بوده است.

اطلاعات

شنبه ۱۵ فروردین‌ماه ۴۳
۲۰ ذیقعده ۱۳۸۳
شماره ۱۱۳۵۲

شاهنشاه و شهبانو

ووالاحضرت ولیعهد به تهران بازگشتند

دیشب شاهنشاه وشهبانو ووالاحضرت همایون ولیعهد باقطار سلطنتی ازسفر شمال بتهران بازگشت فرمودند قطار سلطنتی ظهر دیروز ازشاهی حرکت کرد و در ساعت هفت و نیم بعد از ظهر به ایستگاه راه آهن تهران رسید. آقای حسنعلی منصور نخست وزیر و جمعی از شخصیتهای مملکتی در ایستگاه راه آهن از شاهنشاه و شهبانو ووالاحضرت همایون ولیعهد استقبال نمودند

اعلیحضرتین از ایستگاه راه آهن با اتومبیل عازم کاخ سلطنتی شدند، در طول راه مردم تهران نسبت بشاهنشاه و شهبانو ووالاحضرت ولیعهد احساسات گرمی ابراز میداشتند.

بازگشت وزیر اطلاعات

آقای نصرت الله معینیان وزیر اطلاعات که روز یکشنبه دوم فروردین ماه برای معالجه باروپا عزیمت کرده بود ساعت ۹ بعد از ظهر دیروز با هواپیما بتهران بازگشت.

در فرودگاه مهرآباد معاونین و مدیران کل و چندتن از روسای ادارات وزارت اطلاعات از وی استقبال کردند

وزیر پست و تلگراف در زاهدان

خبرنگار ما در زاهدان گزارش داد ساعت سه و نیم بعد از ظهر دیروز آقای دکتر شفیعی وزیر پست و تلگراف بدون اطلاع قبلی باهواپیما وارد زاهدان شد و بلافاصله از نرستنده یکصد کیلوواتی رادیو زاهدان و ایستگاه مخابراتی پیمان سنتو واقع در فاصله ۱۲ کیلومتری زاهدان در محلی بنام «اوه کی» بازدید کرد.

نخست وزیر ترینیداد تهران را ترک گفت

بامداد امروز آقای «اریك ویلیامز» نخست وزیر ترینیداد و توباکو که بتهران آمده بود تهران راترك نمود درفرودگاه مهرآباد آقای مهندس مستوفی عضو هیئت مدیره شرکت ملی نفت و آقای دکتر برهانی معاون تشریفات وزارت خارجه از ایشان بدرقه نمودند.

آقای اریك ویلیامز درمدت اقامت خود درایران بامقامات دولتی ایران ملاقات نمود و برای بازدید از آثار تاریخی وباستانی باصفهان رفت.

آقای اریك ویلیامز در مدت سه روز اقامت خود درایران مهمان دولت شاهنشاهی بود و بامداد امروز زهسپار زنو گردید.

افتتاح خط جدید هوائی اس-آ-اس

روز گذشته سرویس هوائی اس-آ-اس بین تهران -زنو و هامبورك رسما افتتاح شد در اولین پرواز این سرویس که ساعت هفت صبح دیروز از تهران انجام شد، سرکار علیه خانم فریده دیبا مادر علیا حضرت شهبانو فرح- تیمسار سپهبد نصیری رئیس شهربانی کل کشور و عده‌ای از رجال ومدیران جراید بدعوت شرکت اس-آ-اس جزو مسافران هواپیما بودند.

هیئت پارلمانی فرانسه برای یك دیدار رسمی بتهران آمد

ساعت هفت بامداد دیروز هیئت پارلمانی مرکب از پنج نفر از - نمایندگان مجلس ملی فرانسه برای یك دیدار رسمی یك هفته‌ای وارد تهران شدند.

در فرودگاه مهرآباد سفیر کبیر فرانسه دردربار شاهنشاهی ومقامات سفارت فرانسه در تهران ازاین هیئت استقبال نمودند.

اعضای هیئت مذکور صبح امروز باآقای دکتر انصاری معاون سیاسی وپارلمانی وزارت خارجه ملاقات - نمودند وسپس بترتیب از آقای دکتر اقبال رئیس هیئت مدیره و مدیر عامل شرکت ملی نفت و آقای مهندس اصفیا قائم مقام نخست وزیر در سازمان برنامه ملاقات و دیدن کردند.

از ساعت چهار بعدازظهر امروز مجلس ضیافتی بچای بافتخار این هیئت در کاخ مجلس سنا ترتیب داده میشود.

اعضای این هیئت در مدت اقامت خود در تهران بحضور شاهنشاه نیز شرفیاب شده و باآقای منصور نخست وزیر ملاقات خواهند نمود.

دانشگاه و مدارس

کار تحصیلی خودرا پس از دوهفته تحصیل شروع کردند

دانشگاه ومدارس تهران کار تحصیلی خود را پس از دو هفته تعطیل نوروزی از امروز مجدداً آغاز کردند.

خبرنگار ما که ازچند دبیرستان بازدید بعمل آورده است گزارش مختصری تهیه کرده که ذیلا باطلاع خوانندگان میرسد.

خبرنگار ما مینویسد دردبیرستان رضا شاه کبیر اغلب دبیران سرکار خود حاضر بودند و دانش آموزان در محوطه حیاط دبیرستان مشغول روبوسی بودند.

آقای موسوی ماکوئی معاون - دبیرستان البرز بخبرنگار ما گفت که قبل از فرا رسیدن تعطیلات عید بدانش آموزانیکه قصد مسافرت به شهرستانها داشتند ابلاغ گردید تاریخ خروج وورود خودرا قبلا باطلاع اولیای دبیرستان برسانند تابتوانند بموقع مراجعت کنند. معاون - دبیرستان البرز اضافه کرد که از هفتصد نفر از دانش آموزان فقط شش نفر غائب هستند و از دبیران نیز دو نفر سرکار خود امروز حاضر نشدند که این دونفر نیز بیمار هستند.

خانم بایندر رئیس دبیرستان - انوشیروان دادگر گفت امسال چون ایام تعطیل عید به ۱۶ تا ۱۷ روز رسید از این جهت تعداد غائبین از سالهای قبل کمتر است ودر این مدت دبیران و دانش آموزان استراحت کاملی کردند بطوریکه دیدم همه آنان باشوق وعلاقه وافری بمدرسه آمدند.

در دانشگاه هنوز تعداد کمی از دانشجویان شهرستانی مراجعت - نکرده بودند ولی کلاسها دایربود واساتید مشغول تدریس بودند.

رویهمرفته چه در محیط دانشگاه وچه در دبیرستانها دانش آموزان و دانشجویان بازوحیه خوب ومساعدی حضور یافته وبازار دید وبازدید و روبوسی گرم بود.

موضوع جالبی که درسال جدید بنظر میرسید این بود که دانش - آموزان و دانشجویان اغلب عیدی کتابهائی بیکدیگر هدیه میکردند.

میهمانی امپراطور ژاپن بافتخار والاحضرت شاهدخت شمس پهلوی

والاحضرت شاهدخت شمس پهلوی هنگام بازدید از پرورشگاه صلیب سرخ توکیو کودکی راکه پرنس میکازا در آغوش گرفته مورد نوازش قرار داده‌اند والاحضرت سرگرم انجام یك مسافرت خصوصی در ژاپن هستند.

توکیو - ۴ آوریل - (۱۴ فروردین) آسوشیتد پرس - والاحضرت شاهدخت شمس پهلوی و همسرشان آقای مهرداد پهلبد دیروز ازموزه ملی توکیو بازدید نمودند و ساخته های فرهنگ کهن ژاپن را تماشا کردند در این بازدید «ناگاتاکه آسانو» رئیس موزه همراه والا حضرت، همسر وفرزندان ایشان بود.

والا حضرت سپس در ضیافت شامی که از طرف «ماسایوشی اوهیرا» وزیر امور خارجه ژاپن ترتیب داده شده بود شرکت کردند قرار است والا حضرت برای یك مسافرت چهار روزه عازم «کیوتو» پایتخت قدیمی ژاپن که به داشتن مناظر زیبا معروف است شوند.

والا حضرت شمس و همسرشان دیروز در ضیافت ناهاری که ازطرف «هیروهیتو» امپراطور ژاپن وملکه آن کشور بافتخارایشان ترتیب داده شده بود شرکت کردند.

زائرین خانه خدا

بقیه از صفحه اول

فردا اولین کاروان حج به جده عزیمت میکند مراسم اولین پرواز حج سال ۱۳۴۳ ساعت هشت صبح فردا با حضور آقای منصور نخست وزیر در آشیانه حج فرودگاه مهرآباد برگزار خواهد شد و نخستین هواپیمای حامل زائرین بیت الله الحرام تهران رابقصد جده ترك خواهد نمود.

قبلا قرار بود مراسم مذکور امروز انجام شود اما انجام آن یك روز بتاخیر افتاد.

فرستاده شد.

ساعت ۱۰ صبح امروز بوسیله یك فروند هواپیما، چادر، دارو و وسائل ولوازم مربوطه به هیئت سرپرستی حجاج به جده فرستاده شد.

امشب ساعت‌نه باقیمانده وسائل مزبور ارسال میشود و یك گروه پزشك وپرستار به جده اعزام میگردند.

صدور گذرنامه

ازصبح روز چهارشنبه هفته گذشته صدور گذرنامه حجاج آغاز گردید، وبمنظور تسریع درامر صدور گذرنامه درروزهای تعطیل گذشته نیز شعبه صدور گذرنامه درفرمانداری تهران دایر بود.

۱۵ روز فرصت باقیست

خبرنگار ما گزارش میدهد، برای انتقال درحدود بیست هزار زائر از ایران بجده فقط ۱۵ روز فرصت باقیست باحتمال قوی روز هفتم ذیحجه فرودگاه جده بسته میشود وباید ترتیبی داده شود که ظرف اینمدت حجاج ایرانی به جده برسند.

چاه نفت هندیجان همچنان فوران میکند و :

صدای مهیب چاه دیوانه

تاشعاع ۳۵ کیلومتری شنیده میشود

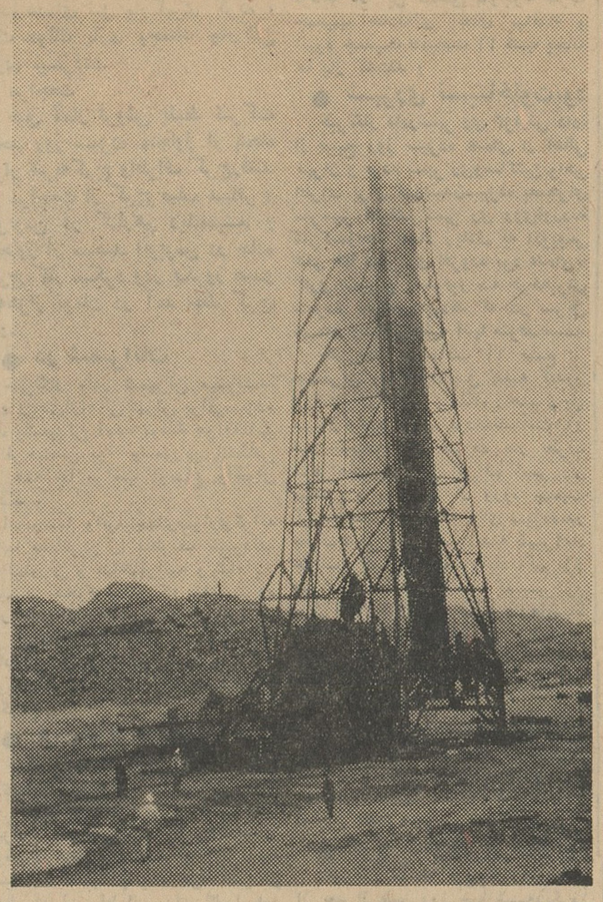

● کارشناس مهار چاههای نفت از چاه مزبور دیدن کرد وتدارکات لازم برای قطع لوله و مهارچاه فراهم گردیده

خبرنگارما در اهواز گزارش داد، دیروز آقای «بودس هنسن» معاون کینلی فقید که برای مهارکردن چاه نفت «رلاسفید» هندیجان بایران آمده است ازچاه مزبور دیدن کرد وسپس برای تهیه مقدمات مهارکردن چاه عازم آغاجاری شد.

درحال حاضر گازشدید باصدای مهیبی ازدهانه چاه خارج میشود وصدای آن حتی در شهر هندیجان که تا محل چاه ۳۵ کیلومتر فاصله دارد شنیده میشود. برای جلوگیری از ایجاد حریق وخطر احتمالی اقدامات لازم شده و مامورین ناحیهٔ مزبور علاوه بر کنترل دقیق چاه برای کشیدن لولهٔ آب به آن محل که برای اطفاء حریق احتمالی ضروری است باپیمانکاران شرکت نفت همکاری میکنند.

این پیمانکاران از اهواز وامیدیهٔ آغاجاری بهندیجان اعزام شده‌اند وبا فعالیت شبانه روزی آنها، لولهٔ آب تانزدیکی چاه نفت رسیده است.

موضوع قابل ذکر اینکه کارگران آبی راکه در محل بوده بچاه هدایت کرده‌اند تاآب باگازچاه مخلوط شده، ازوقوع حریق جلوگیری شود.

خبرنگار مادر گزارش خود اضافه میکند برای مهار کردن چاه تدارکات اولیه شده تا لوله جداری هفت اینچی، که گازنفت ازداخل آن عبور کرده و بشدت فوران مینماید قطع گردد، وقتی لوله مزبور بریده شد بداخل چاه خواهد افتاد وسبب خواهد شد که موجبات مهارشدن چاه فراهم گردد، انتظار میرود کارمهارکردن چاه تاپایان هفته خاتمه یابد.

در اثر رعدوبرق شدید وصاعقه

لوله‌های گاز نفت آتش گرفت

خبرنگار مادر نفت شاه کرمانشاه گزارش داد: پریشب هوای نفت‌شاه منقلب وطوفانی شد ورعدوبرق شروع گردید براثر رعد وبرق شدید و پی‌درپی در آسمان نفت شاه صاعقه به لوله‌هائیکه گازنفت ازسه مخزن بنزین خارج میکند اصابت کرد و گازهای متصاعد آتش گرفت چون بدنبال این رعد وبرق شدید وصاعقه طوفان ورگبار آغاز گردید بیم آن میرفت آتش به تاسیسات نفت سرایت وحوضچه‌های جداکننده نفت مخلوط آتش بگیرد بدینجهت شبانه سوت خطر بصدا درآمد و ماموربن آتش نشانی و کارگران نفت وحشت زده وسراسیمه در زیر باران شدید با عجله خودرا بمحوطه تاسیسات نفتی رسانیدند ودستجمعی با همکاری مامورین شهربانی وژاندارمری نفت شاه پس از چند ساعت تلاش موفق باطفای حریق شدند.

مشمولین

بقیه از صفحه اول

درحال حاضر ۲۸ تا ۳۱ سال از سنشان میگذرد و اغلب دارای عائله، زن وبچه هستند و احضار بخدمت این عده چه از نظر مشمولین و چه از نظر عدم توانائی انجام خدمت سربازی خالی از اشکال نیست.

وی افزود: طرح لازم تهیه شده و باطلاع وزارت جنك رسیده است، از طرف وزارت جنك نیز آمار تعداد مشمولین فوق خواسته شده است و گفته میشود تعداد این عده به ۱۲ هزار نفر بالغ میگردد.

خبرنگار ما میافزاید پس ازموافقت وزارت جنك و صدور فرمان شاهنشاه این طرح بمورد اجرا گذاشته می شود.

امروز یك مقام مسئول درحوزه نظام وظیفه تهران گفت این طرح با تصویب وزارت جنك بعدازاردیبهشت ماه سال جاری و احتمالا پس از انجام قرعه کشی مشمولین اجرا خواهدشد.

صدور احکام ترفیعات

بقیه از صفحه اول

ترفیعات و اضافات کارمندان دولت پس از ابلاغ قانون بودجه بوزارت دارائی و بخشنامه نخست وزیر یا وزارت دارائی قابل پرداخت است.

امروز یکی از روسای حسابداری وزارتخانه‌ها درمورد صدور احکام ترفیعات بخبرنگار ما توضیح داد احکام ترفیعات در حال حاضر قابل صدور نیست زیرا ابتدا باید بودجه کل بوزارت دارائی ووزارتخانه های دیگر ابلاغ شود واز انجائیکه تامین اعتبار ترفیعات بعهده وزارت دارائی است بنابراین وزارت دارائی باید طی بخشنامه‌ای آمادگی خود را جهت اجرای تبصره مربوط به بودجه بوزارت‌خانه‌ها اطلاع دهد.

وزارتخانه ها پس از دریافت این بخشنامه اقدام بصدور احکام ترفیعات واضافات خواهند نمود.

نحوه صدور احکام

درمورد نحوه صدور احکام همین مقام افزود نحوه اجرا دروزارتخانه‌ها بادستورالعملی که وزیر مربوطه صادر میکند تعیین خواهد شد.

درحال حاضر مقررات حاکم بر صدور احکام ترفیعات واضافات آئین‌نامه ترفیعات واضافات است که برای سال جاری قابل اجرا نیست زیرا مقررات مزبور نحوه و شرایط دریافت واعطای ترفیعات را برای وزارتخانه وکارمند روشن ساخته است و اگر بخواهند مقررات مزبور را اجرا کنند درسال ۱۳۴۳ بهیچ یك از کارمندان دولت ترفیع واضافه پرداخت نخواهد گردید. درحالیکه در تبصره بودجه صریحا گفته شد که بایدیك رتبه یا اضافه «استحقاقی» کارمندان درسال ۱۳۴۳ پرداخت گردد بنابراین اصل در اجرای قانون بودجه، پرداخت یك اضافه یا ترفیع درسال جاری است و برای اجرای این اصل ممکن است درهروزارتخانه‌ای بنحوی اقدام گردد چه بسا دریك وزارتخانه کارگزینی کل اقدام بصدور احکام کند و دریك وزارتخانه دیگر کارگزینی های هر اداره و سازمان خود اقدام به صدور احکام کنند و بعد کارگزینی کل آنرا مورد تایید قرار دهد درهرحال نحوه اجرا بستگی به دستور العمل وزیر مربوطه خواهد داشت.

۳۵ میلیون نامه درایام عید مبادله شده

امروز اداره پست تهران آمار مبادلات پست ایام عید امسال را منتشر کرد.

بموجب این آمار درایام عید سی و پنج میلیون نامه وامانت مخصوص عید درشهر و داخله کشور وخارجه وبالعکس مبادله شده است.

امروز یك مقام رسمی درادارهٔ پست تهران بخبرنگار اطلاعات گفت که در سراسر تهران ششصد صندوق جدید پستی نصب میشود. این صندوق‌ها برنگ زرد رنگ آمیزی شده وهم‌اکنون در قسمتی از خیابانهای شمالی نصب گردیده است.

منتظر خدمت شد

امروز خبرنگار ما کسب اطلاع کرد که آقای میرهاشمی مدیرکل سابق بازرسی وزارت فرهنگ منتظر خدمت گردیده است.

خرید دستگاه تهیه علوفه از تفاله چغندر برای استان کرمانشاه

روز چهارشنبه گذشته قرارداد خرید و نصب دستگاه تهیه علوفه از تفاله و ملاس چغندر کارخانه قند کرمانشاه از طرف آقای مهندس احمد زنگنه با کارخانجات آلمانی «بوتز» بامضاء رسید تاسیسات مذکور کمك موثری به توسعه دامپروری و ازدیاد محصولات کشاورزی استان پنجم نموده وموجباتی فراهم خواهد کرد که کشاورزان آن منطقه نیازی بسفرهای طولانی برای دسترسی بمراتع گرمسیری نداشته و دچار خسارات و تلفات دامی نگردند با استفاده از تولید این دستگاه درآمدعمومی و سطح زندگی زارعین منطقه مزبور بمیزان قابل توجهی افزایش خواهد یافت.

برسی کارهای ضروری بطور فوق العاده تشکیل خواهد شد.

جلسه معارفه پزشکان

روز پنجشنبه گذشته اعضای هیئت پزشکی حجاج باحضور آقای عبدالوهاب اقبال امیرالحاج ودکتر امید معاون امیرالحاج تشکیل شد و پیرامون امور مربوط به حجاج و رفاه حال آنان تصمیماتی اتخاذ گردید.

آقای دکتر امید امروز اظهار داشت: بدستور آقای امیرالحاج امسال وسائل درمانی و بهداشتی حجاج برخلاف سال های گذشته، پیش از ورود حجاج به عربستان سعودی، باین کشور فرستاده شده است واکیپهای پزشکی نیز در پرواز های اول ودوم حجاج به جده اعزام خواهند شد آقای دکتر امید افزود که فردا عصر نیز جلسه شورایعالی برای

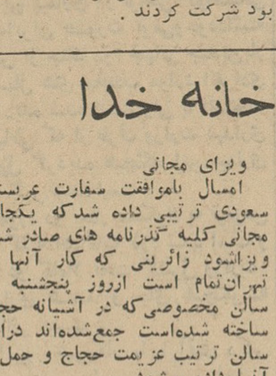

چاپ دوم
شماره مخصوص سیزده بدر
توفیق منتشر شد

بورس
اراضی عباس آباد
تلفن ۷۳۱۸۴
۱-۳ آ-۳۹۴

مرغوب ترین و باصرفه ترین سیمانها
سیمان تهران
سیمان شمال
خیابان شاهرضا - کوچه فتوحی تلفن ۶۴۸۶۹

فقط و فقط
از این یکی دوساعت میتوانید استفاده نمائید
اداره مرکزی صندوق پس انداز ملی تا ساعت ۸ وکلیه شعبه و نمایندگیها و باجه های بانك ملی ایران فقط تا ساعت ۷ امشب می‌توانند برای شرکت درقرعه‌کشی سال گذشته با یکهزار ریال و بیشتر برای شماوعزیزانتان حساب پس‌انداز باز نمایند.
این آخرین لحظات زودگذر را هم از دست ندهید.

ورود رئیس جدید شرکت بین المللی گودریچ امریکا بتهران

روز گذشته آقایان گولیك والکساندر که از مقامات بین المللی شرکت گودریچ امریکا میباشند وارد تهران شدند ومورد استقبال مقامات کارخانه گودریچ ایران قرار گرفتند.

آقای گولیك هم اکنون رئیس شرکت بین المللی گودریچ میباشند که درماه آینده بازنشسته میشوند وآقای الکساندر مقام ایشان را تحویل میگیرند.

این مسافرت بمنظور سرکشی ودیدن کارخانه گودریچ ایران ومعرفی وآشنائی بیشتر آقای الکساندر رئیس جدید شرکت بین المللی گودریچ بمقامات این کارخانه میباشد. ایشان طی اقامت در ایران با شخصیت‌های دولتی و اقتصادی نیز ملاقات خواهند کرد.

مرگ عابر

خبرنگار ما در آمل گزارش داد: ساعت ۴ بعد از ظهر دیروز اتومبیل سواری کرایه‌ای شماره ۸۴۱۱۷ برانندگی سیدعباس گلستانه که از تهران به طرف آمل حرکت میکرد درحوالی «زرکه» واقع در جاده هراز با کشاورزی بنام غلامعلی زارع فرزند ۵۰ ساله مهدی که ناگهان در جاده ظاهر شده بود تصادف کرد و ویرا بسختی مجروح نمود مجروح برای معالجه به بیمارستان آمل انتقال یافت

تراکتور انترناش
تراکتورهای کشاورزی معروف انترناش ۴۵۰ ب و ۲۷۵ ب دارای هیدرولیك وگاوآهن و دیسك وارد شد.
شرکت سهامی پامیر
طهران - گلبندك خیابان خیام شماره ۵۸۳
تلفون ۲۲۴۶۰ - ۲۹۴۴۳
۱-۳ آ-۶۸۴

اطلاعیه هواپیمائی ملی ایران
بمنظور تسهیل در ارتباط حجاج محترم باسالن مخصوص حج در فرودگاه مهرآباد تلفن‌های زیر اختصاص داده شده.
اطلاعات ۶۱۲۰۶۳
نگهداری جا ۴۵۵۵۵۰
شعبه بانك ۶۴۳۱۹
امور مسافرت ۴۳۶۱۴
ضمنا یك تلفن عمومی برای استفاده مراجعین و زائرین محترم درسالن حج نصب شده است.

ساعات کار
فروشگاه و ادارهٔ مرکزی
شرکت سهامی توزیع آجر مرکز و حومه
از ۸ صبح تا ۱۲
و ۳ تا ۷ بعدازظهر
نشانی: خیابان فردوسی جنوبی شمارهٔ ۳۲۳ تلفن ۳۹۴۹۷-۳۶۰۴۳