سال سی‌وپنجم- شماره ۱۰۴۳۶ | چهارشنبه بیست‌وششم بهمن‌ماه ۱۳۳۹ | تکشماره ۳ ریال

اطلاعات

شوروی شناسائی هامرشولد را پس گرفت

دولت آمریکا پشتیبانی خودرا ازداك هامرشولد و سازمان‌ملل‌اعلام‌داشت.دول‌غربی‌میگویندشوروی میخواهد ازحادثه قتل‌لومومبا برای‌روی‌کارآوردن دولت طرفدار خود درکنگو استفاده‌کند

۲۴ صفحه

دولت شوروی دیگرهامرشولدرا بعنوان دبیرکل سازمان ملل نمیشناسد و درخواست کرده نیروهای سازمان از کنگوخارج شودو((چومبه)) و((موبوتو)) توقیف گردند

شوروی گیزنگا معاون لومومبا رابعنوان نخست وزیر قانونی کنگوبرسمیت‌شناخت

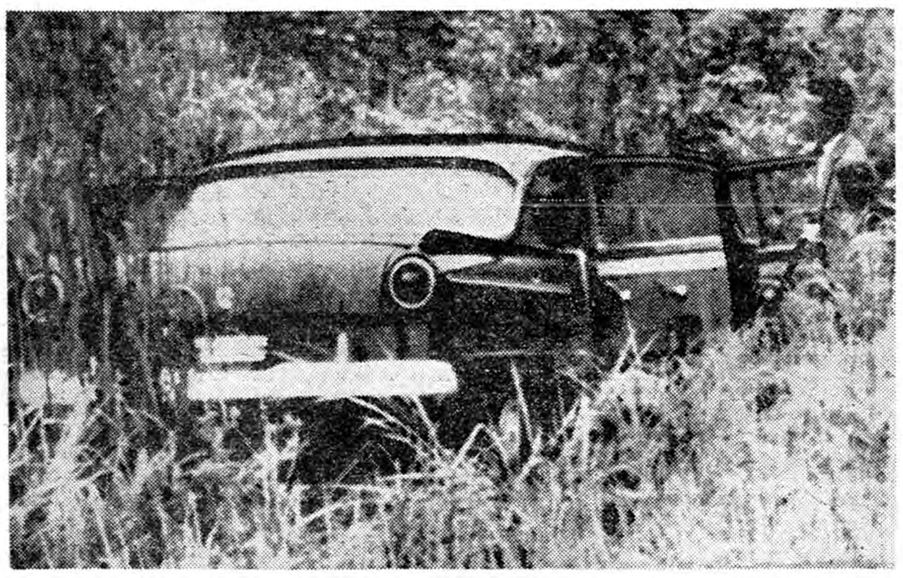

چومبه مدعی است که لومومبا و همراهان او با این اتومبیل فرار کردند و سپس بدست اهالی یك ده کشته شدند . (عکس رادیوئی اطلاعات)

قتل لومومبا در سراسر جهان موجی از نفرت و اعتراض نسبت بدولت بلژیك و چومبه برانگیخته و در مسکو، بلگرادوقاهره سفارت بلژیك مورد حمله قرار گرفت ودر و پنجره های آن شکسته شد.

● بیوه لومومبا در حالی که کودك خودسال خود رادر آغوش داشت ، پس از خروج از مجلس عزاداری بمرکز سازمان ملل متحد رفت و جسد شوهر خود را خواست

درصفحه ۳و۴و ۲۱

سفر نخست وزیر به مسکو

امروز ازطرف سخنگوی وزارت خارجه رسما اطلاع داده شد

تاریخ این سفرکه بمنظور تبلیغ حسن نیت انجام میگردد بعدا اطلاع داده میشود

سخنگوی وزارت امور خارجه اطلاع دادکه بمنظور تبلیغ حسن نیت ایران وبا توجه بتمایل‌دولت اتحاد جماهیر شوروی قرار است آقای نخست‌وزیر رهسپار مسکو شوند و از آقای خروشچف نخست وزیر شوروی دیدار نمایند . تاریخ انجام این سفر بعدا اطلاع داده خواهد شد.

وضع امروز دانشگاه

امروزنیز وضع دانشگاه‌مثل دیروز بود . دانشجویان در کلاسهای درس حاضر نشدند ،ولی‌استادان‌وکارمندان دانشکده ها در محل کار خود حضور یافته بودند .

بقیه در صفحه بیست و یکم

دنباله خاطرات شاهنشاه

ماموریت برای‌وطنم

توجه بمسئله امار

یکی ازهدفهای اساسی دولت است

■ نظر من اینست که هرچه زودتر عده دانش آموزان دختر در مدارس ابتدائی باشماره دانش آموزان‌پسر برابر گردد

■ بعقیده من باید شماره دانشسراهای دخترانه را بسرعت افزایش داد

● میل دارم در تاسیس دانشسراهای مختلط که دختر و پسر جوان باهم برای شغل معلمی تربیت میشوند آزمایش بعمل آید

بقیه درصفحه‌بیست‌وسوم

امروز گفته شد :

روز دوشنبه مجلس افتتاح خواهدشد

انتخابات تبریز پایان یافت

امروز تعداد نمایندگان به ۱۶۷ رسید

قرائت آراء ارامنه شروع شد

شرح در صفحه بیست‌و یکم

امروزنیمی ازجهان‌تاریک‌شد

تهران هم مدتی نیمه تاریك گردید

امروز نیمی از جهان تاریك شد، چون خورشید گرفت . در برخی نقاط دنیا کسوف کلی روی داد ، یعنی آفتاب بکلی از دیده ها محو شد و

بقیه در صفحه بیست و یکم

بعلت‌کسوف

● مردم با شیشه های مات بتماشای‌خورشیدپرداختند بعضیها مراسم‌مذهبی‌بعمل آوردند

● صدای کوبیدن مس هم شنیده شد

تبریك رعایا وکشاورزان‌بلوك غار غربی وشرقی‌وفشاپویه‌به

آقای امیر هوشنك صمصام بختیاری

درصفحه ۱۲ چاپ شده‌است

آ-۳۹۴۱۳

موفقیت درتجارت

نظم وترتیب موفقیت می‌آورد . لوازم فلزی دفتر ،میزها و قفسه های بایگانی فلزی ساخت ریالکو نیز برای هر تجارت خانه ای نظم و ترتیب می‌آورد .

آ-۴۳۴۰۰

شهردار تهران‌گفت:

شهرداری پنجاه‌میلیون‌تومان اعتبار گرفت

این اعتبار صرف اسفالت خیابانهای شهرخواهدشد

امروز خبر نگارما اطلاع حاصل‌کرد که شهرداری تهران برای اجرای پروژه های عمرانی واسفالت خیابان هار شهر پنجاه میلیون تومان اعتبار کسب کرده است. آقای فرودشهردار تهران خبر دریافت این اعتبار را بخبر نگار ما داد ولی منبعی را که این اعتبار از آن کسب شده‌فاش نساخت .

اسفالت خیابانها

شهردار گفت : وضع اسفالت و عملیات عمرانی در خیابانهای‌تهران حراب و شهرداری‌برای تامین‌آسایش مردم ناچار است که اقدامات سریعی در این مورد بعمل آورد . ساکنین محلات و کسبه خیابانها هر روز به شهرداری مراجعه میکنند و از شهرداری میخواهند تاهر چه زودتر

بقیه درصفحه‌بیست‌وسوم

دارندگان اراضی شرکت‌کیشا

آ-۳۹۳۳۹

شرح در صفحه‌هشتم

بازرگانان وشرکتها

اگر تاپایان بهمن ماه حساب مالیاتی خودرا مطابق تسهیلات‌جدید تسویه نمائید از معافیت جرائم مالیاتی استفاده خواهید برد.

مالکین‌محترم اراضی‌ومستغلات

چنانچه حساب معوقه خودرا تاآخر بهمن‌ماه تسویه نمائید ازهفتاد درصد جریمه مالیاتی معاف خواهید شد برای کسب اطلاع بیشتر به ادارات دارائی مربوطه مراجعه فرمائید.

وزات دارائی

۱-۴ آ-۴۳۶۴۰

مردم‌شرافتمندنطنز وکیل‌نطنزی‌میخواهند

و منوچهر ریاحی

را انتخاب مینمایند

حرّاج فوق‌العاده پلاسکو

ازصبح شنبه ۲۹ بهمن در سراسرکشور بقیه درصفحه ۱۱ ۱-۲ آ-۴۳۴۴۴

چهارمین امتیاز

یخچال آلمانی لینده

دارای قفل بادوکلید وتکمه برفک آب کن

اعلامیه سندیکای‌مؤسسات‌مرغداری راجع به تخم مرغ‌روز

۱-۵ ۳۹۰۲۱ درصفحه ۱۴ بخوانید

چای جهان

۲۵۳ ۱۵۱

پشمبافی جهان

نمایشگاه و فروشگاه - بوذرجمهری غربی - تلفن ۵۴۹۲۱ تا ۵۴۹۲۵

تغییر شماره تلفن

لطفا یادداشت فرمائید شماره‌های جدید تلفن

شرکت بازرگانی مسعود

۳۷۲۴۴-۳۷۲۴۳-۳۷۲۴۲-۳۷۲۴۱

۱-۲ آ-۴۳۵۰۰

جواب مقاطعه‌کاران شهرداری

به مصاحبه شهردار تهران در مورد عدم تامین اعتبار قراردادهای مقاطعه‌کاری درصفحه ۸

شماره ۳۶ر۱۵۷۰۰

تاریخ ۲۵ر۱۱ر۳۹

اطلاعیه

سازمان مستقل تدارکات کشوری

بدینوسیله باطلاع عموم مراجعین محترم فروشگاههای این سازمان میرساند :

ساعات کار کلیه فروشگاهها در ایام ماه مبارك رمضان ازساعت ۸ صبح تا ۴ بعدازظهر و یکسره خواهد بود.

سازمان مستقل تدارکات کشوری

آ-۴۳۴۹۸

مژده باهالی محترم خوزستان

بزودی بستنی کیم

دراختیار شماست

بستنی کیم پاستوریزه و هموژنیزه

آ-۴۳۳۸۲ آگهی مودت

بعدازظهر دیروز

شاهنشاه و ملکه از دانشگاه ملی ایران دیدن کردند

اعلیحضرت همایونی و علیاحضرت ملکه فرح هنگام بازگشت ازدانشگاه ملی باحساسات جمعیتی که اطراف دانشگاه را احاطه کرده‌اند پاسخ میدهند.

■ این دانشگاه برطبق‌اصول دانشگاههای امریکا واروپای غربی تاسیس شده و فعلا دارای دو دانشکده معماری و علوم مالی واقتصادی است

■ هرسال یك دانشکده جدید در دانشگاه ملی تاسیس میشود و مجموعا دانشگاه دارای ده دانشکده خواهدشد

■ در دانشگاه ملی فعلا بیش از ۲۰۰ دانشجو مشغول تحصیل هستند.

بطوریکه قبلا اطلاع دادیم بعداز ظهر دیروز شاهنشاه وعلیاحضرت فرح پهلوی ملکه ایران از دانشگاه ملی ایران دیدن فرمودند والاحضرت شاهپور غلامرضاپهلوی-آقای‌مهندس شریف امامی نخست وزیر -آقای علاء وزیردر بارشاهنشاهی و چندتن از آقایان اعضای کابینه در این بازدید حضور داشتند .

در ساعت سه وچهل وپنج دقیقه‌بعد از ظهر شاهنشاه وعلیا حضرت ملکه در میان استقبال گرم هیئت مؤتمنین واستادان بمحوطه دانشگاه ملی قدم نهادند .نخست‌آقای دکترشیخ‌الاسلام رئیس دانشگاه ملی ایران خوش آمد گفت وسپس گزارش تاسیس دانشگاه رابا ینشرح باستحضار رسانید :

بقیه در صفحه ۲

اهالی شهرستان نطنز وجوشقان

نماینده حقیقی ومحلی خود جناب آقای

علی اخوان

رابه مجلس شورای ملی میفرستند

وظیفه نامه نگاری ما

ما تصمیم داشتیم دنبالهٔ حرف را با دانشجویان رها نکنیم ، صادقانه و صمیمانه با آنها بگفتگو پردازیم ، افکار ایشان را منعکس سازیم ، نظریات سودمندشان را باطلاع اولیای امور و متصدیان فرهنگ برسانیم ، ستون هائی در روزنامه برای گفتگو با آنها باز کنیم، همچنین در نظر داشتیم جلساتی برای بحث و انتقاد ، شور و مطالعه در مسائل عمومی کشور در باشگاه اطلاعات تشکیل دهیم واز دانشجویان علاقمند بهر رشته از اموری که بخواهند بیشتر مطلع شوند و در آن جلسه در دستور گذاشته میشود دعوت نمائیم شرکت کنند ، هر چه پرسش دارند بر زبان آورند ، هر نکتهٔ تاریك را روشن سازند وباین وسیله همه چیز در نظر تیزبین آنان آشکار گردد ، لکن همهٔ این مسائل و مطالب موقعی انجام پذیر خواهد بود که آقایان دانشجویان از ما توقع کنند و بخواهند .

ما آمادهٔ این خدمت ووظیفه‌ای که برعهده داریم می‌باشیم و امیدواریم بتوانیم در این امر توفیق حاصل کنیم و به سهم خود دین خویش را نسبت به فرزندان عزیز و شریف که سرنوشت آیندهٔ کشور بدست آنان است ادا نمائیم.

شاهنشاه وملکه از دانشگاه ملی

بقیه ازصفحه اول

گزارش رئیس دانشگاه

تاسیس دانشگاه های ملی در ایران از چند سال قبل همواره مورد نظر خاص اعلیحضرت همایون شاهنشاه بوده ویکی ازتصمیمات ترقی‌خواهانه ومآثر دیگر حضرت شهریاری بشمار میرود عنایت خاص اعلیحضرت همایونی بتاسیس دانشگاه های ملی در ایران مبتنی براین نکات ودقایق است .

نخست: باازدیار روز افزون فارغ ـ التحصیلان دبیرستانهاکه شائق بادامه تحصیلات عالیه هستندوسائل تحصیل آنها در ایران باتشکیل دانشگاههای ملی بیشتر فراهم گردد وخانواده‌های ایرانی ازصرف مبالغ سنگین جهت تحصیل فرزندانشان در خارجه و تحمل رنج فراق آنها بتدریج آسوده شوند .

دوم : از فارغ التحصیل های ایرانی که در خارجه بمقامات عالی علمی نائل‌شده اند حد اکثر استفاده بشود تابا مراجعت بوطن مالوف آنچه را که آموخته اند بهموطنان خودشان بیاموزند .

سوم : تعلیمات عالیه مانند تعلیمات ابتدائی و متوسطه بتدریج از انحصار دولت درآید و بدست مردم سپرده شود . چون به تجربه رسیده که از چند سال قبل بسیاری از دبستان ها و دبیرستانهای ملی که بدست خود مردم تاسیس و اداره میشود از دبستان ها و دبیرستانهای دولتی برای تعلیم و تربیت فرزندان کشور مجهز تر است و همین رویه را به پیروی از ممالك عضو دنیای آزاد و سنت، قدیمی تعلیمات عالیه را در ایران هم میتوان بکار بست از باب مثال بهترین و بزرگترین دانشگاههای امریکا و انگلستان که شهرت جهانی دارند دانشگاههای ملی آن ممالك است . دراجرای نظرات بالا در تابستان سال ۱۳۳۶ اعلیحضرت همایون شاهنشاه هنگامی که بممالك متحده امریکای شمالی تشریف فرما شدند چاکر را که از چند سال قبل مطالعاتی درباره طرز اداره و برنامه های دانشگاه های امریکا بعمل آورده بود مامور فرمودند که مطالعات خود را در زمینه طرز تشکیل و اداره دانشگاه های ملی آن سامان ادامه داده‌ونتایج آنرادرایران بشرفعرض مبارك برسانم تانسبت بتشکیل دانشگاه های ملی در ایران بر اساس مطالعات مذکور اقدام شود اینجانب دراجرای امر مطاع علاوه بر مطالعات قبلی خود ۶۰ دانشگاه از دانشگاههای ملی امریکا از جمله دانشگاههای هاروارد ـ ییل ـ نیویورك ـ کلمبیا استنفورد ـ کرنل و جانز ها پکینزو جرج تون‌را مورد مطالعه قرار داده وپس از خاتمه مطالعات در امریکا با کسب اجازه از پیشگاه مبارك در تابستان سال۱۳۳۸ برای تکمیل مطالعات از امریکا باروپای غربی عزیمت نمود و ۳۰ دانشگاه از دانشگاههای ممالك انگلستان ـ فرانسه ـ آلمان غربی ـ هلند و ایتالیا را مورد مطالعه قرار داده و گزارش مطالعات خود را یك سال و نیم پیش در تهران به پیشگاه مبارك ملوکانه تقدیم داشتم . گزارش مذکور جهت رسیدگی ودرنظر گرفتن مقدورات و نحوه شروع بکار به وزارت دربار شاهنشاهی و وزارت فرهنگ ارجاع گردید وزارت فرهنگ درزمستان ۱۳۳۸ باتشکیل ۷ کمیسیون مرکب از معاونین و مدیران کل و هیئت مشاوران آنوزارتخانه گزارش مذکور را رسیدگی ونظرات اینجانب را تائید و کتبا اعلام داشت و وزارت دربار شاهنشاهی باتشکیل ۵ کمیسیون مرکب از هده ای از رجال فرهنگ دوست مملکت و مدیر عامل بنیاد پهلوی و روسای بانکهای دولتی و خصوصی مقدمات تشکیل اولین دانشگاه ملی را در ایران فراهم ساخت و نتیجه اقدامات در ۲۷ اسفند ماه ۱۳۳۸ بشرف عرض همایونی رسید و در ۲۹ اسفند ماه ۱۳۳۸ فرمان مطاع مبنی برتشکیل هیئت مؤتمنین دانشگاه ملی ایران مرکب از آقایان : وزیر دربار شاهنشاهی ـ وزیر فرهنگ ـ مدیر کل بانك مرکزی ایران ـ سرتیپ محمد علی صفاری ـ مدیر عامل بنیاد پهلوی ـ شجاع الدین شفا رابزن فرهنگی دربار شاهنشاهی ـ رئیس اطاق بازرگانی تهران ـ مهدی صدر ـ زاده ـ دکتر علینقی فرمانفرمائیان ـ دکتر مسعود جهان آراء برپاست جناب آقای علاء وزیر دربار شاهنشاهی تشکیل گردیدو انتصاب چاکر بریاست دانشگاه ملی ایران و عضو هیئت مؤتمنین برای مدت پنج سال شرف صدور یافت . هیئت مؤتمنین با تشکیل دوازده جلسه در وزارت دربار شاهنشاهی وبامراجعه واستفاده از ۳۷ اساسنامه از اساسنامه های دانشگاههای ملی امریکا اساسنامه دانشگاه ملی‌ایران واتدوین وتصویب نموده وطبق قوانین جاریه کشور بثبت رسانید و بلا فاصله دبیرخانه دانشگاه ملی‌ایران دریکی ازعمارات متعلق بوزارت دربار شاهنشاهی واقع در خیابان پاستور رسما تشکیل وشروع بکار کرد . اساسنامه دانشگاه ملی ایران در نهصد و نود و هشتمین جلسه شورایعالی فرهنگ مورخ ۱۳ آبانماه ۱۳۳۹ بتصویب رسید.

دانشگاه ملی ایران در سال تحصیلی جاری ۳۹ ـ۴۰ با دو دانشکده شروع بکار کرد و مقرر است هر سال یك دانشکده به آن اضافه گردد تا جمعا دارای ده دانشکده بشود در سال تحصیلی ۴۰ ـ۴۱ دانشکده دندانپزشکی آن شروع بکارخواهد کرد. دانشکده بانکداری و علوم مالی و اقتصادی دانشگاه ملی ایران دارای هفده نفر استادودانشیار و دبیر ایرانی و امریکائی است و ۱۱۲ دانشجو دارد که از این عده ۱۷ نفر آنها دختر هستند این دانشکده در نوع خود در ایران بی نظیر و از لحاظ علمی میتواند با دانشکده های نظیر خود در ممالك مترقی برابری کند.

دوره این دانشکده چهار سال و در صورت موفقیت دانشجو بدریافت درجه لیسانس نائل میشود .دانشکده معماری دانشگاه ملی ایران دارای پانزده نفر استاد و دانشیارو دبیر است و جمعا ۱۰۶ نفر دانشجو دارد که دو نفر از آنها دوشیزه هستند استادان این دانشکده دارای عالی‌ـ ترین درجات علمی و عملی ازشش کشور مختلف اروپا و امریکا است. دوره این دانشکده شش سال ودر صورت موفقیت دانشجوبدریافت درجه مهندس معمار مافوق لیسانس نائل میشود . برنامه و طرز کار دانشگاه ملی ایران ۷۵ در صد از دانشگاه های امریکا و ۱۵ در صد ازدانشگاه های ممالك اروپای غربی بخصوص انگلستان و ایتالیا و آلمان غربی و ۱۰ در صد از مدارس قدیمه ایران اقتباس شده است هر پانزده نفر دانشجو یك نفر استادسرپرست دارند که هنگام ورود به دانشگاه تا وقتی که فارغ التحصیل شوند تحت مراقبت و نظارت کامل او خواهند بود کلاس های درس هر روز از ساعت ۷ونیم تا ۱۱و نیم صبح واز ۲تا ۵ بعداز ظهر دائر است ودرتمام این مدت استادان و دانشجویان در دانشگاه مشغول تدریس و بحث و مطالعه هستند . کتابخانه دانشگاه ملی ایران در حال حاضر دارای ۲۳۵۳ جلد کتاب بزبان‌های انگلیسی، فرانسه ، آلمانی ، ایتالیائی ،عربی، و فارسی است بعلاوه دانشگاه ملی تاکنون ۶۳ مجله علمی خارجی در فنون معماری تکنولژی مهندسی آب لوله کشی، علوم اداری، بانکداری، اقتصادی و غیره از ممالك امریکا، انگلستان ، فرانسه ، آلمان غربی ، ایتالیا واطریش مشترك شده تا بدینوسیله اطلاعات وسیعی راجع بفنون و علومی که در این‌دانشگاه تدریس میشود باختیار استادان و دانشجویان گذارده شود .

پس از پایان گزارش رئیس‌دانشگاه ملی شاهنشاه و علیاحضرت ملکه‌از کارگاهها و آزمایشگاه ها و کلاس های درس دیدن فرمودند و درساعت پنج بعد از ظهر پس از توشیح دفتر یادبود دانشگاه ملی ایران را ترك فرمودند.

گزارش مخبر ما حاکیست که عصر دیروز گروهی‌ازمردم پایتخت که در برابر در دانشگاه ملی ایران و خیابان های خط سیر اعلیحضرتین اجتماع کرده بودند احساسات بسیار گرمی نسبت بشاهنشاه و علیاحضرت ملکه ایران ابراز نمودند.

لمسجد اسس علی‌التقوی من اول یوم احق فیه...

بوجودقوه‌تمیز بدونیك انسان ممتازاز حیوان استواین قوه ازآثار حیاتی روح انسانیت است وحیات‌هرروح‌منوط بتغذیه است وغذای‌روح انسان توجه الی‌الله است واین معنی حاصل نگردد مگر بمعرفت‌الله کریم وعبادت رب‌رحیم‌واین دو حاصل میشود درمنازلی که منتسب‌به‌اله‌است بنابراین‌انسانیت فقط در افرادیست‌که بخانه خداوند منان پرعلاقه‌اندو علیهذا افرادیکه درتاسیس مساجد فداکاری میکنند علاوه‌براینکه از یاران خاص‌انبیایند واجر جمیل‌وثواب جزیل‌ازدربار حق‌دریافت میکنند به‌ابقاء انسانیت آن ملت خدمت عظیمی کرده‌وسهمی بسزاوارزشی بیحدو انتهادارد یکی از رادمردان پاك‌جناب آقای‌حاج‌عبدالله‌معروف بنقاش‌دراین برحماز زمان باخلوص و صفای دل مسجدی بسی‌زیبا درانتهای خیابان خراسان ،خیابان شهبازجنوبی بنانموده واز صفای لؤلؤ روحش الهام‌گرفته وبمسجد امام جعفر صادق علیه‌السلام نام نهاده استو بسیار مورد تشویق و لطف حضرت آیت‌الله الاعظم آقای بروجردی طول‌الله‌عمره الشریف مع‌السلامه قرار گرفته و مجلس جشن‌افتتاح آنرا درروز پنجشنبه آخرماه شعبان‌ازساعت چهار الی۸ بعداز ظهرقرار داده استوجناب آقای ملاذالانام وثقةالمسلمین آقای حاج شیخ‌محسن محدث قمی دامت‌تاییداته اقامه‌نماز جماعت مینماید وازطرف حضرت‌آیة‌الله بروجردی امام راتب و حضرت آقای فلسفی آن یگانه خطیب مصلح و جناب آقای حاج محقق خراسانی سخن فرسائی میکنند جهت تشویق و یاری ولی عصر (عج) از رجال علم وروحانیت دامت آثارهم و جهت کسب فیض و حفظ شعار دین مبین‌از جمیع مؤمنین و مسلمین تقاضا میشود قدم رنجه فرموده شرکت فرمایند

السید محمد مهدی لاله‌زاری

باتائیدات خداوند متعال جل شأنه و توجهات خاصه حضرت ولی‌عصر عجل‌الله تعالی فرجه‌الشریف بمناسبت افتتاح مسجد جدیدالتاسیس(مسجد الصادق) واقع در خیابان شهباز جنوبی خیابان شوش مقابل گرمابه لطفی پور انتهای ده منری شقاقی مجلس جشنی در روز پنجشنبه آخر ماه شعبان ازساعت ٤ الی ۸ بعد از ظهر منعقد است وخطیب شهیر حضرت آقای فلسفی و واعظ محترم حضرت آقای حاج محقق خراسانی افاضه میفرمایند و حضرت حجةالاسلام آقای حاج آقا محسن محدث قمی‌فرزند برومندمرحوم عالم‌جلیل‌خاتمةالمحدثین آقای‌حاج‌شیخ‌عباس قمی‌رضوان‌الله‌علیه بامر حضرت آیت‌الله‌العظمی آقای بروجردی متع‌الله المسلمین بطول‌بقائه اقامه جماعت میفرمایند از رجال علم و روحانیت دامت تائیداتهم وازجمیع مسلمین و مؤمنین تقاضا میشود قدم رنجه فرموده شرکت فرمایند .

حاج عبدالله صادق تهرانی

مراسم شب هفت شادروان شاهزاده ملك ایرج رکنی

با عرض تشکر از خویشاوندان و دوستان گرامی که در ضایعه جانگداز مرك همسر عزیزم **ملك ایرج میرزای رکنی** قدم رنجه فرموده از کمینه و فرزندانم دلجوئی فرمودند به استحضار می رساند که مراسم هفته آنمرحوم روز پنجشنبه ۲۷ر۱۱ر۳۹ از ساعت ۳تا ۵ بعد از ظهر در امامزاده عبدالله آرامگاه ممتازالملك برقرار خواهد بود . **نیرالسلطنه رکنی**

***

در این هفته مردی نیکنام و خلیق و شریف درگذشت و دوستان و آشنایان آنمرحوم از این ضایعه متاسف شدند مرحوم ملك ایرج رکنی از صاحب منصبان عالیرتبه دولت‌و از علاقمندان صمیمی بخدمات اجتماعی بود و با فقدان این مرد نیك سرشت کشور یکی ا زافراد نیك و شایسته خود را از دست داد .

مادرگذشت فقید سعید را به خانواده و بازماندگان آن مرحوم تسلیت می گوئیم .

بمناسبت یکمین سال‌درگذشت خلد آشیان **لیلی پرورش** همسر ناکام فرزندمرحوم که در اثر غرورو غفلت‌دکترمعالج برحمت ایزدی پیوسته مراسم یادبودی در مزار آنمرحومه در صفائیه از ساعت ۳تا ۵ بعد از ظهرروز جمعه ۲۸ بهمن ماه برقرار است از خویشاوندان و دوستان محترم تمنی دارد با تشریف فرمائی خود روح آنمرحومه را شاد فرمایند .

مفتخرالسلطنه پرورش ـ امیراشرف درخشانی

آ ـ۳۹۴۵۷ ۱ـ۲

خانواده بیات ماکوباطلاع دوستان و آشنایان میرساند که مراسم هفت مرحوم مغفورآقای **حمدالله بیات ماکو** (سالار لشگر) روز پنجشنبه بیست‌و هفتم بهمن ماه از ساعت سه تا پنج‌بعد از ظهر در امامزاده عبدالله آرامگاه مرحوم مشیری بر قرار است

کامل خان ماکو

باستحضار فامیل محترم و دوستان عزیزمیرساند

که مراسم چهلمین شب درگذشت مرحوم**امیر اصلانی** از ساعت ۳تا ۵ عصر روز پنجشنبه۲۷ بهمن‌ماه ۳۹ درامامزاده عبدالله (آرامگاه بدر) برگذار خواهد شد .

فخری اصلانی ـهوشنك اصلانی‌ـ سلطانعلی اصلانی‌ـ علیمحمد اصلانی ـ مجید سرخوش

نظر بفوت مرحومه مغفوره بانو**رخساره پاك نژاد** مجلس ترحیم مردانه از ساعت سه تا پنج بعد از ظهر روز پنجشنبه ۲۷ بهمن ماه جاری در مسجد حاجی حسن واقع در خیابان **ارامنه** (شاهپور) منعقد است و مجلس ترحیم زنانه نیز همانساعت در منزل شخصی واقع در خیابان شاهپور کوچه ورزشگاه برپا خواهدبود .

از طرف خانواده پاك‌نژاد‌ـ**سید غلامعلی و سید جوادپاك‌نژاد**

بعموم‌بازماندگان آنمرحومه مصیبت‌وارده را تسلیت میدهیم

از ابراز لطف و عنایات کریمانه ذوات محترم سروران ارجمند و همشهریان عزیز و فامیل محترم که قدم رنجه فرموده در تهران‌وسمنان باشرکت در مجالس ختم و هفته مادر عزیزمان سر افرازمان فرمودندو همچنین از دوستان وسروران شهرستانها که باتلگراف ونامه مارامشمول الطاف خود قرار دادند صمیمانه سپاسگذاریم چون به بازدید و عرض تشکر حضوری خدمت همه آقایان توفیق نخواهیم‌یافت‌لذا ضمن عرض تشکر معذرت می‌طلبیم .

سید حسن حسینیان ـ حاج سید علی اصغر حسینیان ـ عباسعلی بدوحی .

آ ـ۳۹۲۵۳

بدینوسیله از ذوات محترم و علماء اعلام و دوستانیکه در مراسم تشییع و مجالس ختم‌مرحوم **حاج‌صفر پور سرخ** حضوریافته‌سپاسگزاری نموده چنانچه بعلت تالمات در عرض تشکر قصوری روی داده طلب‌پوزش مینماید .

علی پور سرخ ـ غلامحسین پور سرخ ـاحمد صابر ـ احمدشریفی‌ـ محمود شریفی ـعلی باش‌شریفی ـحبیب شریفی ـ حیدر شریفی ـ محمد فرضی ـ مجید مرادی

آ ـ۴۳۴۲۶

تشکر و سپاسگزاری

از ذوات معظم و سروران مکرم که در مصیبت وارده باین خاندان در تشییع جنازه و ترحیم هفته مرحوم عبدالحسین زربافی شرکت نمودند و همچنین وسیله تلگراف بذل لطف و عنایت فرمودند متشکر و سپاسگزاریم و چنانچه بواسطه تالمات روحی در شرفیابی و عرض‌تشکر حضوری قصوری شود امید عفو داریم . **فامیل زربافی**

بقیه آگهیهای ترحیم وتسلیت درصفحات ۱۶ و۲۱

هوالحی الذی‌لایموت

خانواده های **صدرالاشرافی ـ مولوی‌ـپاد ـثاقب ـنعیمی سرتیپی‌ـسید مشیری ـ امیر هوشمند ـ صراف ـ رشدیه ملکی ـ سعید زاده‌ـسنطان‌انتزائی ـ کی ـ پورزند ـپزشکی نخجوانی ـ غیبی‌ـ خباز باشی** با نهایت تاسف‌فوت‌شادروان **سید مجتبی صدرالاشرافی** کارمند وزارت دارائی فرزندآقای سیدحسین‌صدرالاشرافی قاضی دادگستری‌را باطلاع‌دوستان و فامیل می رساند . مجلس ختم مردانه آنمرحوم ساعت ۳ تا ۵ بعد از ظهر روز پنجشنبه ۲۷ بهمن ۱۳۳۹ در مسجدارك منعقد خواهد گردید . مجلس ختم زنانه نیز در همان روز و ساعت در منزل آقای حاج سید حسین صدرالاشرافی واقع در خیابان شاهپور ـ بازارچه نو ـ کوچه خداپرستها منزل شخصی برپا خواهد گردید .

حاج سید حسین صدرالاشرافی ـ علی مولوی ـ دکترپاد سرتیپ محمد مولوی‌ـ دکترعبدالله امیر هوشمند‌ـ علی‌النقی صدرالاشرافی ـدکتر علی ثاقب‌ـ دکترنعیمی ـ محمد حسین سید مشیری‌ـ سرهنك محسن صدرالاشرافی ـدکتر مهدی صراف ـ مهندس احمد مولوی‌ـ ابوالفتح صدرالاشرافی‌ـ سلطان‌القرائی ـ سرهنك یوسف صدرالاشرافی ـ خلیل سرتیپی ـ دکتر عبدالحسین مولوی‌ـ رضا قلی رشدیه غلامرضا صدرالاشرافی ـ جلیل‌و حمید ملکی ـ سید محمد سعید زاده ـدکتر پزشکی ـ سید علی صدرالاشرافی ـ سرهنك محمودکی‌ـسرهنك ابوالفضل صدرالاشرافی ـ صادق‌نخجوانی‌ـ دکتر مسعود صدر الاشرافی‌ـصمد غیبی ـ مصطفی صدر الاشرافی ـ مهندس خسرو صدر الاشرافی ـ عبدالعلی صدر الاشرافی ـ مرتضی‌صدرالاشرافی‌ـعباسعلی‌پورزند‌ـبهمن‌صدرالاشرافی سید ضیاء الدین صدرالاشرافی ـ مهریار صدرالاشرافی ـ سید محمد صدرالاشرافی ـ رضا صدرالاشرافی ـ مهندس محمد پورزند ـابراهیم صدرالاشرافی ـ ابوالفضل صدر‌ـ الاشرافی ـرحیم خباز باشی

بخانواده محترم صدرالاشرافی بویژه‌بازماندگان آنمرحوم مصیبت وارده را تسلیت می دهیم .

خانواده های علائی ـ غفاری‌ـ واحدی

بدینوسیله فوت فاطمه سلطان غفاری شهمیر زادی را به اطلاع میرساند ـمجلس ختم آن مرحومه روز پنجشنبه فردا از ساعت ۳ الی ۵ونیم بعد از ظهر در خیابان گرگان مسجد بنی هاشمی‌و مجلس ختم زنانه درهمانساعت در منزل حاجی محمد آقا علائی واقع در خیابان گرگان کوچه گلشن منعقد می باشد . **حاج‌ی‌محمد آقا علائی ـ غلامعلی غفاری ـ ولی الله غفاری ـنعمت‌الله غفاری ـ علی واحدی ـ عین‌الله واحدی ـ محمد ابراهیم واحدی ـ غلامعلی‌علائی ـغلامحسین علائی ـ شعبانعلی علائی ـ عزت‌الله علائی ـ ابوالقاسم‌واحدی حسن علائی ـ نصرت‌الله علائی ـ اکبر علائی ـمنوچهر‌علائی**

بعموم بازماندگان آنمرحومه مصیبت‌وارده‌راتسلیت‌میدهیم

خانواده های**بزرگمهر ـپورسردار ـ جلالی ـ اردشیر رکنی‌ـصبا ـمقتدر ـشمخال ـ صالح ـ سپاهی** فوت‌مرحومه **مهین بانو بزرگمهر** را باطلاع خویشان و دوستان میرساند هزینه مجلس ترحیم مردانه صرف امور خیریه خواهد شدو مجلس تذکر زنانه روز پنجشنبه ۲۷ بهمن ماه از ساعت سه تا پنج بعد از ظهر در منزل آنمرحومه فیشرآبادخیابان‌دامغان شماره ۳۰ برقرار خواهد بود .

بعموم‌بازماندگان آنمرحومه مصیبت‌وارده را تسلیت‌میدهیم

با کمال تاثر و تالم فوت بانو ملوك معظمی مادردوشیزه عزیز معظمی و آقایان غلامرضا ـامیرحسین ـیدالله‌ـبهرام و منوچهر معظمی را باطلاع اقوام و دوستان و آشنایان می رساند مجلس ختم مردانه‌روز پنجشنبه ۲۷ بهمن ماه ازساعت ۱۰تا ۱۲ صبح در مسجد ارك و ختم زنانه در همانساعت در کوی دانشگاه منزل معظمی منعقد خواهد بود .

محمد شریف معظمی ـ اسدالله معظمی ـ حسین‌معظمی دکتر عبدالله معظمی ـ فضل‌الله معظمی ـ مهندس سیف‌الله معظمی ـ دکتر ولی‌الله معظمی ـ علی محمد حشمتی ـ دکتر فضل‌الله روحانی ـ رضا فخرائی ـ ضیاءالدین روحانی ـ دکتر حبیب‌الله معظمی ـ جهانشاه معظمی ـ ابراهیم خلیل حشمتی ـعلی‌پاشا امجدی ـفضل‌الله معظمی ـ نورالله معظمی ـ دکتر رضامعظمی ـ منصور انوری ـ دکترهوشنك معظمی ـ دکتر محمد علی معظمی ـحسین صولتی ـ رضا انوری ـحمید صولتی ـاحمد افشار ـ ستوان‌امان الله‌انوری منوچهر معظمی

با کمال تاسف درگذشت ناگهانی اخوی گرامان‌آقای **حسین‌شکرابی** را باطلاع دوستان و آشنایان محترم میرساند مجلس ترحیم مردانه بعد از ظهر روز پنجشنبه ۲۷ بهمن‌ماه از ساعت ۳ الی ٦ بعد از ظهر در حسینیه زرگنده و نیز مجلس زنانه عصر همانروز در منزل شخصی واقع در زرگنده مقابل حسینیه برقرار است .

شعبان شکرابی ـابراهیم شکرابی ـ عباس شکرابی ـ سید ابوطالب شکرابی ـ نعمت‌الله بریمی ـ اکبر حسینی

بعموم بازماندگان آنمرحوم مصیبت‌وارده‌را تسلیت میدهیم

دانشکده حقوق و علوم سیاسی و اقتصادی فوت خانم **مهین بانو بزرگمهر** کتابدار کتابخانه دانشکده حقوق را به اطلاع میرساند .

هزینه مجلس ترحیم مردانه طبق‌تقاضای آنمرحومه بامور خیریه اختصاص خواهد یافت و مجلس ختم زنانه در ساعت ۳تا پنج بعد از ظهر روز ۲۷ بهمن ماه جاری در منزل آقای بزرگمهر واقع در خیابان فیشر آباد خیابان دامغان کاشی ۳۰ منعقد می باشد .

رئیس دانشکده حقوق و علوم سیاسی و اقتصادی

دکتر موسی عمید

آ ـ۴۳۵۹۲

بعموم‌بازماندگان آنمرحومه مصیبت‌وارده را تسلیت‌میدهیم

با نهایت تاثرو تاسف مرك ناگهانی مرحومه**مقصوده** فرزند مرحوم غلامرضا ثامنی را باطلاع فامیل و نمینی های مقیم تهران می رساند مجلس ختم مردانه روز پنجشنبه ۲۷ر۱۱ر۳۹ از ساعت ۳ الی ۵ بعد از ظهر در مسجد نمینی‌ها واقع در چهارراه عباسی دخانیات منعقد می باشد .

حسن حقیقی ـ بلال حقیقی ـ خدائی ـ آقاجانی ـ تقی‌زاده تقی نژاد‌ـ سربازی ـجواد نصیری ـ دباغی ـ جهانداری ـ فیروز حقیقی

بعموم‌بازماندگان آنمرحومه مصیبت‌وارده را تسلیت‌میدهیم

خانواده های **حمیدیه ـ منوچهری ـ سرلشگر فرزانه قضائی‌ـگنجوی ـ امین پور ـ افشار ـ رضا افشار‌ـ امامی خوئی‌ـ ابراهیمی ـ محلاتی ـ مولوی‌ـ عدل ـفرمانفرمائیان‌ـ نفیسی ـ علیزاده عادلی ـ احمدی ـ محمدی ـ صادقی ـامین عزیززاده ـ معین ـ آذربیگی ـ مقتدری ـ میرآقاسی ـ امیر مالك ـگنجه ای ـ فیروزکوهی ـ فرهمند ـتاجبخش ـایران پرست ـرازانی** با کمال تاثر وتاسف درگذشت **جناب آقای حاج‌احمدحمیدیه** نماینده‌سابق‌مجلس‌شورایملی‌را باطلاع‌بستگان و دوستان میرساند مجلس ختم مردانه روز پنجشنبه ۲۷ بهمن ماه ۳۹ از ساعت ۳ الی پنج‌بعد از ظهردر مسجد مجد و ختم زنانه همانروز در منزل آیشان واقع در جاده پهلوی بالای پمپ بنزین ، کوی الهیه کاشی ۱۸ منعقد می باشد .

بانهایت تاسف وتاثر درگذشت نابهنگام جوان **ناکام قدرت‌الله دزفولی** را باطلاع بستگان ودوستان میرساند . مجلس‌ختم مردانه روزپنجشنبه ۲۷ بهمن‌ماه ازساعت۳ الی ۵ بعدازظهر در مسجد لاریجانی پامنار و مجلس ختم زنانه همان روز در منزل آن مرحوم منعقد خواهد بود.

حسین معینی‌ـ محمود دزفولی ـ غلامحسین معینی‌ـ رحیم معینی‌ـ دکتر احمد معینی‌ـ سرهنك ستاد محمود معینی‌ـ علی معینی‌ـ سرگرد ولی معینی‌ـ محمد صلاحی ـ دکتر عباس باسقی ـ دکتر حسن باسقی‌ـ منوچهر حاجی شریفی‌ـ علی حاجی شریفی ـ امیر حاجی شریفی‌ـ حاجی آقارضا خراسانی ـ حاجی ابراهیم‌آزادگان‌ـ ابراهیم‌دزفولی.

برای ابراز همدردی با جناب آقای حاج حسین مزینی در مرك فرزند ناکام ایشان مرحوم **مهندس ابوالفضل مزینی** از ساعت ۳ تا ۵ بعد از ظهر روز پنجشنبه۲۷ر۱۱ر۳۹مجلس ترحیمی از طرف هیئت مدیره جامعه تعلیمات اسلامی در مرکز جامعه واقع در میدان شاهپور اول خیابان مهدیخان منعقد است از آقایان علماء اعلام و رجال و سایر طبقات محترم تقاضا می شود در مجلس مزبور شرکت فرمایند .

از طرف هیئت مدیره جامعه تعلیمات اسلامی عباسعلی‌اسلامی

خانواده های لولاگر ـ لولاچی ـ صدوقی ـ جعفری ـ سعیدیان ـ نوین کاشانی ـ ابوالقاسمی ـ دادار ـ قاضی‌مراد جدم‌ـ خداوردی ـ متقیان ـ عطائی ـ آذربال ـ دهقان عظیمی پوشانچی ـ سبحانی‌پور‌ـ خرازی‌ـ خاك‌نگار ـ خراسانچی ـ صدیقی نوری

باکمال تاثر فوت‌ناگهانی مرحوم**آقای علینقی لولاچی**‌را باطلاع می رسانند مجلس ختم آنمرحوم از ساعت۳تا ۵ بعد از ظهر پنجشنبه ۳۰ شعبان المعظم مطابق ۲۷ر۱۱ر۳۹ در شبستان جدیدالبناء مسجد مجدو مجلس ختم زنانه آنمرحوم در همان تاریخ در منزل شخصی آنمرحوم واقع در بازاچه نایب‌السلطنه گذرحمام قبله منعقد است .

حاج شیخ محمد تقی آملی ـ حاج سید موسی بروجردی آقا شیخ حسین صدوقی ـ حاج محمد باقر لولاگر

بعموم بازماندگان آنمرحوم مصیبت‌وارده‌را تسلیت میدهیم

خانواده های **درودی ـ شاهواروقی ـ ذوالفقاری ـشرفی مجبی ـنیك خصال** باطلاع اقوام و دوستان می رساند که‌روز پنجشنبه ۲٦ بهمن سال جاری مصاد ف‌با چهلمین روز درگذشت مرحومه**بانو فاطمه شاهواروقی** می باشد بهمین مناسبت مجلس یادبودی در مقبره اشرف‌الملك جنب درب ورودی امامزاده عبدالله منعقد است امید است با شرکت خود روح آنمرحومه را شاد و بازماندگان را قرین امتنان فرمائید .

آ ـ۳۹۴۹۹

بانك کشاورزی ایران با نهایت تاسف فوت مرحوم **سید هاشم خاتم زاده** کارمند بازنشسته بانك را باطلاع عموم میرساند . مجلس ختم آنمرحوم از ساعت ۹ الی ۱۱ روز ۵شنبه ۲۷ جاری در مسجد آذربایجانیها منعقد خواهد بود .

بانك کشاورزی ایران

بدینوسیله فوت مرحوم مغفور آقای **سیدهاشم خاتم‌زاده پهلوان** را باطلاع عموم میرساند مجلس ترحیم مردانه روز پنجشنبه ۲۷ بهمن ماه ۳۹ از ساعت ۹ صبح الی ۱۱درمسجد آذربایجانیها (بازار پاچنار) و مجلس زنانه عصر همانروز در منزل آنمرحوم واقع‌در میدان محمدیه کوچه خراسانی هامنعقد می باشد .

سرگرد شعبانعلی هاشمیان ـ حاجی پهلوان اکبر ـ غلامرضا شاه نواز ـعلی توکلی ـ منوچهر و امیر خانلو ـ محسنیان ـ احمد علی پروینی‌ـسرهنك بلورچی‌ـ احمدباقری ابوالحسن هاشمیان ـ داریوش بلورچی‌ـ رضا ثابت قدم ـ مهندس حسین ثابت‌قدم ـ مهندس آزادنیو‌ـ ضیاءالدین میر فخرائی ـ جعفر آزاد ـ ابوالقاسم سلطانی

بعموم ورزشکاران و قهرمانان بویژه بازماندگان آنمرحوم مصیبت‌وارده را تسلیت می دهیم

چون بمناسبت سال فوت مرحومه **شاهزاده کلین‌فرمانفرمائی** روز جمعه ۲۸ر۱۱ر۳۹ از ساعت ۸تا ۱۰ بعد از ظهر مجلس سوگواری در منزل تهرانیان منعقد م ی‌گردد لذا از دوستان و فامیل تقاضا می شود با شرکت در مجلس مزبور روح آن مرحومه را شاد فرمایند .

نشانی : خیابان فرهنك ـکوچه ادیب زاده ـمنزل‌تهرانیان

محمد علی فرمانفرمائی ـ ایران تهرانیان

آگهی های تسلیت

با نهایت تاسف مصیبت وارده را از طرف افسران و درجه داران اداره حمل و نقل ارتش بسرکار سرهنك زین‌ـ العابدین بوذرجمهری و تیمسار سپهبد محوی و تیمسار سرلشگر دادستان وتیمسار سرتیپ‌ضرغامی‌و سایر خانواده محترم تسلیت عرض م ی‌نمایم . **سرلشگر کاتوزیان**

مصیبت وارده را به جناب سرهنك بوذرجمهری تسلیت عرض نموده بقای عمر و سلامتی خانواده ایشان را ازخداوند متعال مسئلت می نمایم . **توکلی زاده**

سرکار خانم مهین ارم

تسلیت ما را بمناسبت فوت عموی عزیزتان بپذیرید

بیمارستان زنان ـفلك‌پور ـکرمی‌ـاسکوئی‌ـروحانی‌ـفروند

مصیبت وارده را باستاد معظم تیمسار رشدیه و آقای چنگیز رشدی تسلیت عرض می نمائیم .

دانش آموزان کلاس چهارم دبیرستان رشدی

شوروی شناسائی هامر شولد را پس گرفت

مسکو - ۱۴ فوریه - خبرگزاری فرانسه - بموجب گزارش خبرگزاری رسمی شوروی «تاس» دولت شوروی اعلام کرد که از این پس داك هامر شولد را به عنوان دبیر کل سازمان ملل متحد نمیشناسد و شناسائی خود را در مورداو پس گرفت.

در این اعلامیه دولت شوروی تقاضا کرده است که «چومبه» و «موبوتو» توسط نیرو های سازمان ملل متحد باز داشت شوند و سازمان ملل متحد باید بطور جدی اعمال دولت بلژیك را که منجر به قتل لومومبا، «اکیتو» و «پولو» همراهان وی گردید محکوم کند.

در اعلامیه دولت شوروی، پس از حمله شدید به داك هامر شولد، تقاضاشده است که دبیر کل سازمان ملل متحد فورا از سمت خود بر کنار گردد.

تقاضای خلع سلاح

دولت شوروی تقاضا کرده است که تمام نیرو های «چومبه» و «موبوتو» خلع سلاح شده و نیرو های بلژیك و افراد غیر نظامی آن کشور فورا خاك کنگو را ترك گویند.

دولت شوروی همچنین تقاضا کرده است که عملیات سازمان ملل متحد در کنگو ظرف یکماه خاتمه یافته و نیرو های سازمان ملل متحد و تمام نیرو های خارجی سر زمین کنگو راترك نمایند.

شوروی سپس بلژیك رامتهم کرده است که قطعنامه ضد استعماری مصوبه یازدهمین دوره اجلاسیه مجمع عمومی سازمان ملل متحد را نقض کرده است و بدینجهت باید بلژیك شدیدا مواخذه و تنبیه شود.

دولت شوروی قتل «پاتریس لومومبا» و همرزمان او را به عنوان یك جنایت بین المللی و مغایر با منشور سازمان ملل متحد میداند.

دولت شوروی رسما گیزنگا رئیس دولت «استانلی ویل» و معاون سابق پاتریس لومومبا را بعنوان رئیس دولت قانونی کنگو شناخته و اعلام نموده که کمك به حکومت قانونی گیز نگا وظیفه مقدسی است که باید تمام دول صلح دوست جهان به آن اقدام کنند.

حکومت گیزنگا

قاهره - رادیو قاهره اطلاع داد دولت جمهوری متحد عربی رسما اعلام کرد که حکومت «آنتوان گیزنگا» را بعنوان حکومت قانونی و ملی مردم کنگو میشناسد.

خبر گزاری خاور میانه نیز اطلاع داد که رئیس جمهوری متحد عربی طی پیام شخصی که برای روسای کشور های شرکت کننده در کنفرانس «کازابلانکا» و بسیاری از کشور های دیگر از جمله تیتو، نهرو وسوکارنو ارسال داشته تقاضا کرده است که دول مزبور حکومت گیزنگا را برسمیت بشناسند.

نظر امریکا

واشنگتن - یونایتدپرس - رویتر - وزارت خارجه امریکا حاضر نشد بلافاصله پس از حملات جدید شوروی به «هامرشولد» در این باره اظهار نظر کند.

«لینگلن وایت» سخنگوی وزارت خارجه اعلام کرد چون تاکنون بجز اعلامیه خبرگزاری تاس از نظریات شوروی در باب وضع دبیر کل سازمان ملل متحد اطلاعی به مقامات امریکائی نرسیده دولت امریکا نمیتواند در این باره اظهار

بقیه درصفحه بیست‌وسوم

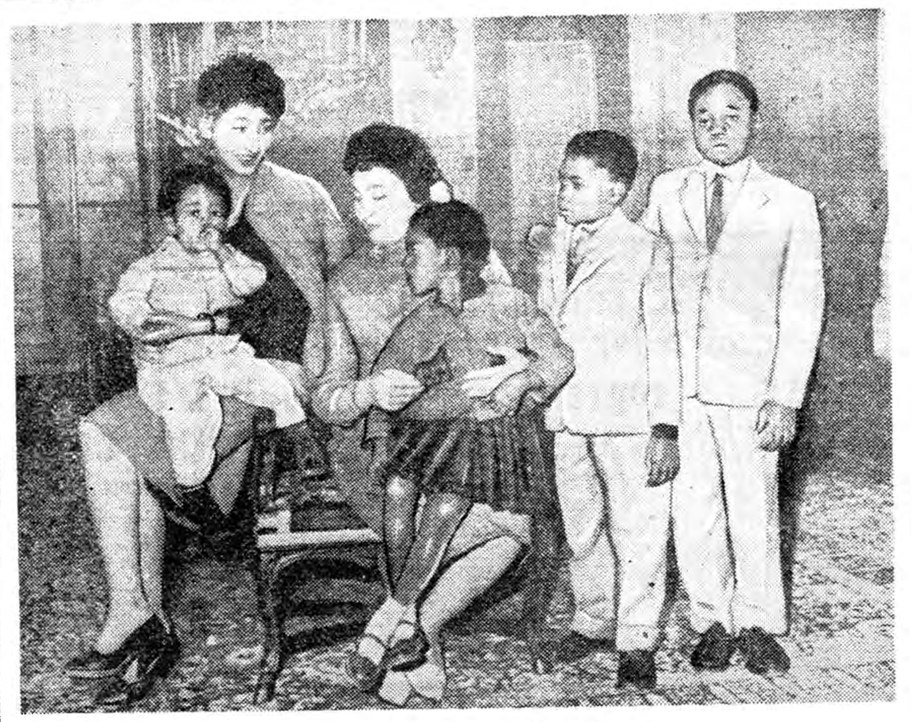

کودکان لومومبا: «ژولیانا»، «فرانسوا» و «پاتریس» کوچك پس از زندانی شدن پدرشان برای تحصیل به قاهره فرستاده شدند.

فرانسوا وپاتریس (دست راست) اخیرا بدیدن بانو نکرومه همسر رئیس جمهوری غنا (نفر وسط) رفتند. همسر رئیس جمهوری غنا که یك بانوی مصری است پس از سه سال همراه پسر خود جمال «نفرسمت چپ» به قاهره آمده است فرزندان لومومبا هنوز از مرك پدرشان اطلاع ندارند.

قتل عام

سفیدپوستان کنگو آغاز شد

لئوپولد ویل - ۱۴ فوریه - رویتر - آسوشیتد پرس و یونایتد پرس - رهبران طرفدار لومومبا در ایالت اورینتال تصمیم دارند هدف های رهبر مقتولشان لومومبا را به انجام برسانند.

این مطلب را فرماندار ایالت اورینتال «ژین فوسترمانزیکالا» طی نطقی رسما اعلام کرد.

متن نطق وی عینا بسازمان ملل متحد ارسال شد. ولی معلوم نیست که هنوز این نطق را توسط رادیو پخش کرده باشند.

دراین خطابه اشاره شده است که «حزب نهضت ملی» کار خودرا ادامه خواهد داد و اگر یکی از رهبران آن از میان برود دیگری جای اورا می گیرد.

بیم قتل عام

استانلی ویل - دراستانلی ویل بیم قتل عام سفیدپوستان ساکن دو ایالت کنگو که در دست طرفداران لومومبا است می رود. تاکنون دوبلژیکی را مردم خشمگین کشته‌اند.

مقامات ملل متحد معتقدند که آنتوان گیزنگا رهبر طرفدار لومومبا بیم آن را دارد که در اثر طغیان روحیه انتقام

بقیه در صفحه چهارم

بنام لومومبا

عکس‌العملی که بدنبال قتل لومومبا انتظار میرفت به‌نحو تردید ناپذیری آغاز شده است.

جنبهٔ تاسف‌آور این عکس‌العملها درست در آنست که یك قدرت جهانی که درزندگی لومومبا می‌خواست اورا مانند پیاده‌ای در عرصهٔ شطرنج جهانی خود بازی دهد از مرك او نیز فقط درراه مقاصدش استفاده می‌کند.

تمام میهن پرستی و فداکاری لومومبا برای حکومت شوروی بیش ازآن ارزش نداشت که درزندگانی خود مجبور به راه دادن عمال روسی در کنگو شود و پس از مرك بعنوان سلاحی بر ضد سازمان ملل متحد و دبیر کل آن به کاررود.

روسها مسئولیت قتل لومومبارا به گردن هامرشولد می‌اندازند. اما مسئولیت های غیر مستقیم خود را در این هرج و مرج اخلاق بین‌المللی که به صاحبان قدرت اجازهٔ هرقانون‌شکنی وتجاوزی میدهد ندیده میگیرند.

آنها چشمان خود را براین حقیقت می‌بندند که اعمال یك طرفهٔ آنها در اروپای شرقی و خاور دور زشتی کار های دیگران را فرو پوشانید و مانع تدوین یك مجموعهٔ رفتار بین‌المللی و تشکیل قدرتی برای اعمال و اجرای آن گردید.

آنها اگر خود به قرار داد های بین‌المللی پشت پا نمی‌زدند ودر اروپای شرقی رژیمهای کمونیستی و دست نشاندهٔ مسکو را تحمیل نمی‌کردند و مخالفین را بیرحمانه از میان نمی‌بردند، اگر در ۱۹۵۰ به حکومت کرهٔ شمالی دستور تجاوز به کرهٔ جنوبی نمی‌دادند و سازمان ملل متحد را به مبارزه نمی‌طلبیدند. و اگر در ۱۹۵۶ همزمان باحملهٔ فرانسه وانگلستان به سوئز، دست به چنان جنایت بین‌المللی بزرگی در مجارستان نمی‌زدند، امروز مشتی فرومایه در کاتانگا نمی‌توانستند همهٔ دنیا را به مسخره بگیرندو بزرگترین کنگوئی معاصر را قطعه قطعه کنند.

اگر ملل متحد هنوز توانائی آن ندارد که جلوی تجاوز و بیعدالتی و جنایت را بگیرد، قسمتی برای آنست که چهارسال پیش در برابر چشمان دنیا ۲۵ هزار مجارستانی را قصابی کردند و تمام وزنه و حیثیت آن نتوانست از اعدام «ایمره‌ناگی» ۷۰ ساله و همرزمان او جلوگیری کند.

اسلحهٔ «مشروعیت» شمشیر دو دمی است. استدلالی که پایهٔ آن را حقانیت یك حکومت در همهٔ اعمال داخلی آن تشکیل دهد به جانیان اجازهٔ هر جنایتی میدهد.

مسئله دنیا در اینست که اصول بلند اخلاق بین‌المللی را برتر از «مشروعیت» و «حقانیت» حکومت ها قرار دهیم. واین کار با درهم شکستن ملل متحد و بازیچه قرار دادن ارگانهای آن امکان پذیر نیست.

نخست‌وزیر شوروی سال گذشته در مجمع عمومی پیشنهاد کرد سمت دبیر کلی سازمان ملل‌متحد حذف‌وبه جای آن یك‌هیئت مدیرهٔ سه نفری بر قرار شود که اعضای آن به ترتیب نمایندگان بلوك‌های شرق، غرب و بیطرف باشند وبا داشتن حق وتو از منافع آنهادفاع کنند.

این پیشنهادکه آشکارابمنظور نابود کردن سازمان ملل متحد بصورت یك قدرت بیطرف جهانی‌و وتبدیل آن به میدان جنك‌سرد طرح شده بود با موج مخالفت جهانی روبرو گردید و بسیارمایهٔ تاسف است که اکنون قتل‌لومومبا بهانه‌ای برای تجدید آن و انتقام گرفتن از هامرشولد شود.

خلع سلاح دسته های مسلح تحت فرمان موبوتو و چومبه و اخراج کادر های نظامی بلژیك از کنگو و تعقیب جنایتکاران و مسئولین قتل لومومبا همه ضروری است. اما به دست چه مقامی باید صورت گیرد؟

آیا باید سازمان ملل متحدرا درهم شکست و ارتش سرخ را «پلیس صلح» کرد همانگونه که چهارسال پیش ماموریت خودرا انجام داد؟ یاباید بر قدرت نیروهای ملل متحد و تشکیلات آن افزود، در راه آن کارشکنی نکرد و اساسی بوجود آورد که نه تنها در کنگو بلکه در هر کانون اغتشاش دیگری به استقرار صلح ونظم و عدالت کمك کند و دست تجاوز کارانه شرق‌وغرب راکوتاه سازد؟

حوادث اخیر اگر بهانهٔ دست انداختن قدرت های‌خارجی بیشتری بر کنگو شود و استعمارومداخلهٔ بلژیك را با مداخلات بلوك شرق جانشین سازد خیانتی به هدفهای خود لومومبا خواهد بود.

پس از همهٔ اینها، او میهن‌پرستی بود که درراه آزادکردن مردم خود از هر نفوذ بیگانه جان داد.

داریوش همایون

پزشک خانواده
مجله محبوب شما منتشر شد

عزای لومومبا در لئوپولدویل

لئوپولدویل - ۱۴ فوریه - آسوشیتدپرس - امروز مراسم عزاداری «پاتریس لومومبا» نخست وزیر مقتول کنگو از طرف بستگان وی و همسرش «پولین لومومبا» بطرزجالب وکم نظیری در «لئو پولدویل» برگزار گردید.

مراسم عزاداری در منزل «ژوزف‌لوتولا» برادر همسر «لومومبا» ووزیر کشاورزی کابینه وی صورت گرفت. صدای شیون وفریاد صد ها زن و مرد که در این خانه اجتماع کرده بودند تا فاصله زیادی در خیابانهای اطراف بگوش میرسید.

صدای گریه و شیون بیشتر از طرف زنان برپاشده بود. ولی مردان با سکوت بموعظه مرد سالخورده ای گوش‌میدادند. او میگفت: «رهبر ما از میان رفته. پدرو رهبر ارجمند ما دیگر در میان مانیست... اما خاطره او هرگز از یاد نخواهد رفت‌و نامش ما را در مبارزه مقدسمان بسوی پیروزی نهائی رهبری خواهد کرد.»

تنها خبرنگار

خبرنگار آسوشیتدپرس - تنهاخبرنگار خارجی بود که در این مراسم حضور داشت. وی موفق شد با «ژوزف لوتولا» برادر زن لومومبا صحبت کند. لوتولا گفت غمی که بر روح وقلب من‌مسلط‌شده بمن اجازه صحبت نمیدهد. **فقط بنویسید که ایمان مابه عظمت روح و فکر «لومومبا» پس از شهادت اودوچندان شده و کنگو دیگر نظیر اورا نخواهد یافت.**

پس از انجام مراسم عزاداری، همسر «لومومبا»، در حالیکه طفل دو ساله «لومومبا» را در بغل گرفته بودپای برهنه بسوی‌مقر سازمان‌ملل‌متحددر«لئوپولدویل» براه افتاد. بدنبال او صد ها زن‌ومرد باسرو پای برهنه در حالیکه بعلامت عزاداری بر سرو سینه خود میکوفتند در خیابانهای «لئوپولدویل» براه افتادند. دونفرازعزاداران پرچم های سفید رنگی بدست گرفته‌بودند تا معلوم شود که تظاهرات آنها فقط‌برای عزاداری است و جنبه ضد دولتی ندارد.

گلاویز شد

دربرابر مقر سازمان ملل متحد همسر لومومبا بایك سربازکنگوئی که از تیره مخالف لومومبا بود گلاویز شد و در حالیکه فریاد میزد: «جسد شوهرم رابمن پس‌بدهید» وارد مقر سازمان ملل گردید.

«دایال» رئیس هیئت نمایندگی ملل‌متحد در کنگو همسر لومومبا را بحضورپذیرفت وضمن دلداری و تسلیت باو وعده داد از هر اقدامی که از دستش بر بیاید در این راه کوتاهی نکند.

در تمام این جریانات کودك دوساله «لومومبا» در آغوش مادرش حیرت زده به حرکات مادر و مراسمی که برای‌نخستین بار شاهد آن بود خیره شده بود و گریه نمیکرد.

فرزندان دیگر «لومومبا» اکنون درقاهره هستند و هنوز خبر مرك پدر به آنها داده نشده است پسر «لومومبا» (فرانسوا) دیروز هنگامیکه خبر مرك لومومبا درسراسر جهان انتشار یافت مشغول نوشتن نامه‌ای برای پدرش بود. متن این نامه که‌امروز در صفحه اول روزنامه های قاهره‌منتشر شده باین شرح است:

پاپالومومبای عزیزم

«حال من و بچه ها خوبست. اما همه نگران شما هستیم. نمیدانیم حال مامان و«رولاند» (پسر کوچك دیگر لومومبا) چطور است.»

«ما در انتظار جواب این نامه هستیم و دریافت نامه ای ازشما از همه تفریحاتی که در اینجا برای ما فراهم است بیشتر مارا خوشحال خواهد کرد.»

«پدر جان. همه ما دوستت داریم و از دور تو را میبوسیم. بنامه ما زودتر جواب بده و خوشحالمان کن - امضاءفرانسوا»

تسلیت خروشچف

مسکو - «نیکیتا خروشچف» نخست وزیر شوروی امروز دو تلگراف تسلیت برای «پولین لومومبا» همسر نخست وزیر سابق «کنگو» و «آنتوان گیزنگا» جانشین وی در «استانلی ویل» فرستاد.

خروشچف در تلگراف تسلیت خود به همسر لومومبا مراتب همدردی خود را به «پولین لومومبا» ابراز داشته و مینویسد تمام افراد خانواده لومومبا و بستگان وی در آینده از کمك و پشتیبانی دولت و ملت شوروی بر خوردار خواهند بود.

در تلگراف نخست وزیر شوروی به‌گیزنگا معاون سابق لومومبا که اکنون حکومت دو ایالت شمال شرقی کنگو را در دست دارد گفته شده است «دولت شوروی صمیمانه از حکومت قانونی کنگو دراستانلی ویل پشتیبانی خواهد کرد و از هیچ‌اقدامی برای مجازات جنایتکاران فرو گذارنخواهد نمود.»

کندی به خروشچف تبریك گفت

واشنگتن - ۱۴ فوریه - آسوشیتد پرس - کندی‌روز سه شنبه به نخست وزیر شوروی خروشچف در مورد موفقیت جالب توجه علمی روسیه به مناسبت پرتاب سفینه فضائی به سوی کره زهره تبریك گفت.

در پیامی که کندی‌جهت رهبر کرملین ارسال داشته می نویسد، پرتاب این قمر فصل تازه ای را دراکتشاف فضا می گشاید.

پیام کندی از طریق وزارت خارجه امریکا به مسکوارسال شده است.

کندی در پیام خوداز طرف تمام امریکائیان که تحت تاثیر این پیروزی‌علمی قرار گرفته اند. به‌خروشچف تبریك می گوید و اضافه می کند که ما برای شما پیروزی های تازه‌ای را آرزو می کنیم.

پیام خروشچف به کمیته‌ملی خلع سلاح امریکا

شوروی خواهان حل فوری مسئله خلع سلاح است

مسکو - ۱۴فوریه آسوشیتد پرس - خروشچف نخست وزیر شوروی امروز طی پیامی خطاب به نمایندگان کمیته‌ملی خلع‌سلاح اتمی‌امریکا گفت‌که دولت‌شوروی با آگاهی کامل به نتایج وخیم ادامه مسابقه تسلیحاتی کنونی، خواهان حل فوری اختلافات خودبا غرب در مسئله خلع سلاح است.

خروشچف اظهار امیدواری کرد که سال ۱۹۶۱ سال حل اختلافات شرق وغرب و تخفیف بحران بین المللی باشد وملل جهان از ترس و وحشت دائمی بدرآیند.

خروشچف درپیام خودمنع تهیه‌وآزمایش سلاحهای اتمی را نخستین قدم برای‌حل مشکل خلع سلاح خوانده و گناه‌شکست مذاکرات اتمی ژنو را به گردن دول‌غرب انداخته ست.

نخست وزیر شوروی در پایان پیام خود اظهار امیدواری کرده است که دولت جدید امریکا سیاست صلحجویانه تری در پیش بگیردو مذاکرات اتمی ژنو با امید به موفقیت از سرگرفته شود.

دو نفر فراری
دوبله فارسی در ایتالیا
جدیدترین کمدین های سینمای ایتالیا برای اولین بار معرفی میشوند
اوگوتونیاتسی
ریموند وویانلو
ماگالی نوئل
ماریتیو آره نا
از فردا صبح
سینماهای
نیاگارا - سهیلا
نمایش میدهند
آ-۴۳۴۷۶

تظاهرات بیسابقه در سراسر جهان

بخاطر لومومبا

از خبرگزاری فرانسه ـ ۱۴ فوریه ـ واتیکان اعلام کرد که باید فورا مسئولین قتل پاتریس لومومبا معلوم شده و مجازات گردند. دربار واتیکان اعلام نمود که قتل یك انسان بدون در نظرگرفتن عقاید او ضربه‌ای بجامعه بشری بشمار میرود.

تقاضای برکناری

هاوانا ـ حکومت کوبا نامه‌ای برای رئیس شورای امنیت ارسال داشته است که در آن تقاضا شده فورا « داك هامر شولد » از سمت خود استعفا کند.

چومبه

دولت کوبا « داك هامر شولد » را مسئول قتل « پاتریس لومومبا » میداند.

مقامات عالیرتبه

دهلی جدید ـ جواهر لعل نهرو نخست وزیر هند اعلام نمود باید مسئولین قتل پاتریس لومومبا در اسرع وقت بمجازات برسند.

نهرو اعلام نمود که مسئولین قتل لومومبا و همرزمان او مقامات عالی‌رتبه‌ای در خارج از کنگو هستند.

نهرو افزود برای تمام کشورها از این پس مشکل خواهد بود از سیاست کسانی که مسئول این کشتار هستند دفاع کنند.

شدیدترین تظاهرات

طی تظاهرات بسیارشدیدی که در مسکو در برابر سفارت بلژیك روی داد تظاهر کنندگان تمام شیشه‌های عمارت سفارت بلژیك را با سنك و چوب خرد کردند.

نیرو های پلیس سوار برای آنکه مانع اشغال سفارت توسط تظاهرکنندگان بشوند، مجبور بمداخله شدند.

بیش از پنج هزار نفر که اکثر آنها دانشجویان افریقائی و آسیائی بودند در خیابانی که سفارت بلژیك در مسکو در آنجا واقع است گرد آمدند. آنها دهها تابلو که روی آن شعار هائی بر ضد سازمان ملل متحد و شخص « داك هامر شولد » نوشته شده بود در دست داشتند. تابلو ها بزبانهای روسی، فرانسه، انگلیسی، چینی و اسپانیولی نوشته شده بود.

آتش زدند

بیست نفر از دانشجویان سیاه پوست اتومبیل « چارلزمولر » کنسول سفارت بلژیك را واژگون کرده و آنرا آتش زدند.

در ساعت شش بعد از ظهر بوقت مسکو (۶٫۵ بوقت تهران) سفیر کبیر بلژیك که در داخل سفارت محبوس شده بود **تلفنا بوزارت امور خارجه شوروی اعتراض کرد و تقاضای کمك نمود.**

سفیر کبیر بلژیك که در واقع در داخل سفارت محبوس شده بود فقط توانست با تلفن با خارج تماس حاصل کند و بوزیر امور خارجه شوروی اطلاع داد که چنانچه از سفارت خارج گردد اعتراض رسمی خود را تسلیم دولت شوروی میکند.

تظاهرات مردم مسکو و دانشجویان کشور های آسیائی و افریقائی از ساعت ۱۳٫۳۰ بوقت محلی (۱۴ بوقت تهران) آغاز گردید و لحظه به لحظه بر تعداد تظاهر کنندگان افزوده میشد. صد ها نفر دختر و پسر دانشجو عبور و مرور را در خیابانها قطع کردند. دهها نفر از افراد پلیس برای جلوگیری ازوقوع حوادث سوء سفارت بلژیك را محاصره کردند.

تظاهرات بی‌نظیر

در تمام مدت تظاهرات که بیش از پنج ساعت طول کشید اعضای سفارت بلژیك در پناهگاه داخل سفارت محبوس بودند و زنان و کودکان کارکنان سفارت را به عمارت عقب سفارت برده بودند تا از گزند تظاهر کنندگان محفوظ بمانند.

تظاهرات مسکو بسیار شدیدبود و در سالهای اخیر نظیر آن دیده نشده بود.

دانشجویان تظاهر کننده تصاویر بزرگی از «لومومبا» در دست داشتند. اکثر این دانشجویان در دانشگاه « دوستی ملل » تحصیل میکنند.

دانشجویان دختر فریاد میزدند « شرم و ننك بر داك هامرشولد » که موجب قتل « لومومبا » گردید.

عده دیگری فریاد میزدند : « لومومبا . لومومبا . لومومبا . لومومبا » «لومومبا مرد اما راه او باز است . مرك بر امپریالیسم ».

خبرگزاری تاس اعلام کرد که علاوه بر مسکو در تمام نقاط شوروی تظاهرات وسیعی بر ضد قتل لومومبا برپا شد و خبر قتل لومومبا قهرمان ملی کنگو موجی از نفرت در سراسر شوروی بر پا کرد.

خشم شدید

چین کمونیست سه شنبه اعلام کرد که قتل « پاتریس لومومبا » سبب « تحریك و خشم شدید »مردم آسیا و افریقا و سراسر جهان است.

« حکومت و خلق چین تنفر خود را توام با شدیدترین اعتراض علیه این جنایت بلوك امپریالیستی به رهبری امریکا اعلام میدارند. »

در اعلامیه حکومت چین، سازمان ملل متحد را مسئول این جنایت و « عامل استعمار » نامیده‌اند.

در اعلامیه چین گفته شده است «قتل لومومبا نشانه قدرت استعمار نیست بلکه نشانه ضعف آنها در قبال «خلق کبیر کنگو» بشمار میرود

مرك برچومبه

بلگراد امروز بعداز ظهر تظاهرات سیار شدیدی بر ضد قتل لومومبا و همرزمان او در بلگراد بر پا گردید.

نمایندگان کار خانه ها، دانشکده ها، مدارس در میدان مارکس ـ انگلس گرد آمدند.

گیزنگا

تعداد تظاهر کنندگان ۴۰ هزار نفر بود و تظاهر کنندگان شعار ـ هائی بر ضد امپریالیست‌ها واستعمار گران بلژیکی میدادند.

پس از آنکه شهردار بلگراد نطق مفصلی ایراد نمود تظاهر کنندگان فریادزدند « مرك بر چومبه »، «زنده باد افریقا » «کنگورا آزاد کنید ».

تظاهر کنندگان که اکثرا کارگران و دانشجو بودند در برابر سفارت بلژیك گرد آمدند اماصف بزرگی از نیرو های پلیس واتومبیل های آب پاش مانع ورود آنها به سفارت بلژیك گردید.

خردکردند

اما تظاهر کنندگان از دورشیشه ها و در ساختمان سفارت را خرد کردند و اتومبیل یکی از دبیران سفارت بلژیك را آتش زدند.

عده دیگری از تظاهر کنندگان به اداره انتشارات فرانسه وانگلیس و امریکا هجوم آوردند ولی نیرو ـ های پلیس و ارتش مانع نزدیك‌شدن آنها به اداره انتشارات سفارت ـ خانه های مزبور شدند.

دیپلمات های غربی خاطر نشان ساختند که مقامات یوگسلاوی ابتدا تظاهرات را آزاد گذاشتند اماوقتی متوجه شدند که تظاهرات شدت یافته و سفارتخانه های فرانسه، انگلیس، امریکا و حتی ایتالیا هدف قرار گرفته است دچار وحشت شده و با تظاهر کنندگان باشدت عمل رفتار کردند.

تظاهر کنندگان پس از سفارت بلژیك سفارت فرانسه را مورد حمله قرار داده و تمام شیشه های آنرا خرد کردند.

اظهار تاسف

رم ـ وزارت امور خارجه ایتالیا از مرك لومومبا شدیدا اظهار تاسف کرد.

در رم نیز تظاهرات وسیعی بر ضد قتل لومومبا صورت گرفت.

مرکب قرمز

قاهره ـ در قاهره تظاهرات شدیدی بر ضد قتل لومومبا صورت گرفت و چندین هزار نفر در خیابان ها دست به تظاهرات زدند تمام جراید قاهره امروز با مرکب قرمز انتشار یافت.

تایید شد

لندن ـ سخنگوی وزارت خارجه انگلستان اعلام نمود که کنسول انگلستان در الیزابت‌ویل مرك لومومبا راتائید کرده است و دولت انگلستان شدیدا از کشته شدن لومومبا و یاران او متاسف است.

قتل سیاسی

پاریس ـ تمام جراید پاریس مانند جراید مسکو، ورشو، بودا ـ پست، صوفیه بخارست، قتل لومومبا را یك قتل سیاسی دانسته وشدیدا اظهار تاسف کرده‌اند.

پس از انتشار قتل لومومبا چندین هزار نفر از دانشجویان دانشگاه « سوربن » در خیابان « سن میشل » دست به تظاهرات زده و شعار هائی بر ضد بلژیك و « داك هامر شولد » دادند. بقیه در صفحه بیست و سوم

قتل عام

بقیه ازصفحه ۳

جوئی در کنگو، و کشتار سفید پوستان این کشور در سراسر کشور های نژاد های سیاه پوست، طغیانی علیه نژاد سفید روی دهد و به قتل عام سفید پوستان وسیاهپوستان در بسیاری نقاط جهان منجر شود.

فعلا فرودگاه استانلی‌ویل بسته است. مقامات ملل متحد می گویند باید از طرق قانونی قتل لومومبا را جبران کرد نه با قتل عام زیرا قتل عام مسئله را حل نمی کند.

عموم سیاسیون استانلی ویل معتقدند که لومومبا قبلا بدست چومبه کشته شده بود وداستان های اخیرصحنه سازی بوده است.

اجازه نمیدهند

موئیز چومبه رئیس حکومت کاتانگا رسما اعلام کرد به کسی اجازه نمی دهد در باب قتل لومومبا تحقیق کند. چون هامر شولد به راجشوار دایال دستور داده است در باب قتل لومومبا دقیقا تحقیق کند و گزارش دهد بیم آن می رود که به زودی میان چومبه و قوای سازمان ملل متحد تصادم سختی روی دهد.

سخنگوی حکومت کاتانگا رسما گفت چون مقامات این حکومت با عمل روستائیان در قتل لومومبا و دوتن همراهان اوموافقت دارند مجازات آنهارا شایسته نمیدانند.

خون سیاه و سفید

بروکسل ـ یکی از وزرای محلی ایالت لئوپولد ویل بنام پیر مومبله که امور عمومی این ایالت را اداره می کند گفت: قتل لومومبا به گروهی بهانه میدهد که سفید پوستان را به کشند

وی طی اعلامیه ای گفت قتل لومومبا عمل صحیحی نبوده است و من می ترسم در کشورم خون سیاه و سفیدجاری شود.

پیام آشوب

راجشوار دایال نماینده ملل متحد در کنگو اعلام کرد کشتن لومومبا و همراهان اورا پیام «طغیان و آشوب» میداند که در سراسر دنیای متمدن با نفرت تلقی شده جهانیان مجازات جانیان را میخواهند.

الیزابت‌ویل ـ ۱۴ فوریه ـ امروز مقامات سازمان ملل متحد رسما به حکومت «کاتانگا» التیماتوم دادند که نیروهای خود را از مناطق بیطرف‌شده شمالی کاتانگا فرا خواند و جنك را در آن نقاط قطع کند.

ژنرال «منگاشا» و «کنت اسیمث» نمایندگان سازمان ملل متحد مجددا از «چومبه» تقاضا کرده‌اند با او ملاقات ودرباب قتل لومومبا اطلاعاتی کسب کنند ولی «چومبه» به آنها پاسخی نداده است.

از فردا صبح در سینماهای امپایر ـ حافظ

ترغیب دوستانه

وایداسکرین
رنگی
دوبله بفارسی

گاری کوپر
دوروتی مک گوایر
آنتونی پرکینز

که در این فیلم بعنوان جیمز دین جدید سینما بدنیا معرفی شد

شاهکار بزرك وپرارزش اثر کارگردان معروف ویلیام وایلر

شکوه ـ جنگ ـ عشق ـ تنفر ـ موزیك و رنگ

ترغیب دوستانه

((برنده جایزه لوکارنو))

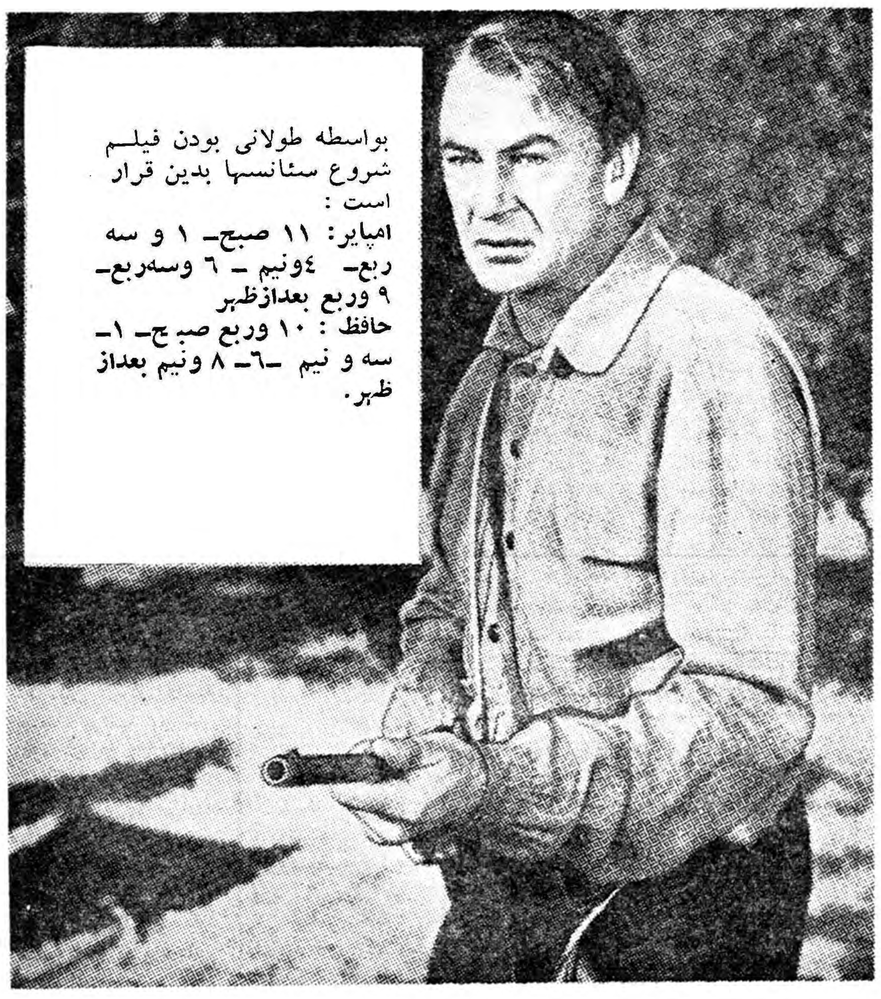

بواسطه طولانی بودن فیلم شروع سئانسها بدین قرار است :
امپایر: ۱۱ صبح ـ ۱ و سه ربع ـ ۴ونیم ـ ۶ وسه‌ربع ـ ۹ وربع بعدازظهر
حافظ : ۱۰ وربع صبح ـ ۱ ـ سه و نیم ـ ۶ ـ ۸ ونیم بعداز ظهر.

کلود ایترلی قصر میکادو را هدف قرار داد
خدایان، امپراطور ژاپن را نجات دادند!

نوشته: ربرت جانک — ترجمه: م. تاراجی

کابوس بی‌انتهای خلبان هیروشیما

— ۷ —

کلود ایترلی که بعنوان ورزیده‌ترین خلبان امریکائی درزمان جنگ شناخته شده بود. در پایگاه محرمانه «و-۴۷» تعلیمات بسیار مشکل خلبانان آینده اتمی را فراگرفت. این خلبانان ازماهیت بمبی که برای حمل به‌آنها سپرده میشد مطلع نبودند.

دراوائل ماه ژوئیه ۱۹۴۵ واحد کلود ایترلی را به جزایر ماریانز فرستادند ودر تعلیم دادن به‌آنها تسریع کردند. خلبانان نمیدانستند که‌ماموریت آنها بمباران اتمی هیروشیما است اماپس از کشتار دسته جمعی اهالی هیروشیما، کلود ایترلی خودرامسئول قتل یکصد هزار نفرمرد وزن و کودك هیروشیما دانست و مدت پانزده سال است که این موضوع اورا شکنجه میدهد و برای همیشه در بیمارستان امراض روحی واکو واقع درایالت تکزاس‌در امریکا تحت نظر خواهد بود.

ربرت جانك روزنامه نگار و نویسنده مشهور امریکائی زندگی کلود ایترلی را که در جهان هیجانی بوجودآورده برشته تحریر درآورده است (رجوع‌شود به‌اطلاعات از شماره نوزدهم بهمن‌ماه به‌بعد)

بمب معجزه

دراواسط ماه ژوئیه ۱۹۴۵ افسران مافوق کلودایترلی دریافتند که‌بایك خلبان‌ساده که کورکورانه‌ازماشین بزرك جنگی امریکا اطاعت کند روبرو نیستند بلکه باکسی طرف هستند که فکرش ازخودش است.

در آن زمان «گروه ۵۰۹» در تینیان در جزایر ماریا نیز موضع گرفت.

برای آنکه خلبانان به‌ماموریت محرمانه ومهم آینده خود که‌پرتاب «بمب معجزه» بود خوب‌آشناشوند به‌آنها دستور داده شده بود که برفراز آسمان ژاپن پروازهای های مقدماتی انجام داده و باخود بمبهای معمولی که بطول ووزن‌بمب های اتمی بود حمل کنند.

به‌خلبانان دستور داده شده بود که اکثر اوقات بمبهای معمولی را روی هدفهای کم اهمیت و حتی بیابان و یادر یاپرتاب کنند.

منظور این بود که ژاپنیهاتصور کنند هواپیماهای «ب-۲۹» برای آنها چندان خطری ندارد وخلبانان این‌هواپیماها بکار خود واردنیستند تابدین ترتیب وقتی این نوع‌هواپیما های حامل بمب اتمی برفراز ژاپن به‌پرواز درآید مقامات نظامی ژاپن خطر زیادی احساس نکنندو کوشش برای سرنگون ساختن آنها بکار نبرند.

کلود ایترلی قهرمان است یا قاتل؟

باتفاق آراء

در ۲۰ ژوئیه ۱۹۴۵ «استرایت فلاش» هواپیمای بمب افکن که کلود ایترلی آن را هدایت میکرد بر فراز هدف تعیین شده رسیداما توده‌ای از ابر بین هواپیمای او و هدف در نظر گرفته شده حائل گردید دراین موقع فکری بنظر یکی از سرنشینان «استرایت‌فلاش» رسید وی که گروهبان ژاك‌بیوانس نام داشت گفت:

آیابهتر نیست بمب راروی‌هدفی پرتاب کنیم که واقعا بزحمتش بیارزد؟ سرنشینان هواپیما با اکثریت آراء تصمیم گرفتندبطرف مرکز توکیو پرواز کنند ایترلی که «استرایت فلاش» را هدایت میکرد باپیشنهاد سایر سرنشینان هواپیما مخالفت کرد اما ناگهان فکری بخاطرش رسید:

آیا بهتر نیست باپرتاب یك‌بمب **روی قصر میکادو امپراطور ژاپن به‌جنك خاتمه داد؟**

دیگر تمام سرنشینان هواپیما در این مورد توافق کرده بودند و تصمیم پرتاب بمب روی‌قصرمیکادو باتفاق آراء اتخاذ گردید.

خدایان میکادو را نجات میدهند

«استرایت فلاش» بزودی برفراز قصر امپراطور رسید و دراطراف پارك بزرك او چرخی زد و درهمین اثنا ناگهان توده‌ای ابر مجددابین هواپیمای «استرایت فلاش» و قصر امپراطور ژاپن حائل گردید.

(بعدا ژاپونیها گفتند که این ابر را خدایان برای نجات‌میکادو فرستادند) و بدین ترتیب‌بمب‌بهدف اصابت نکرد و کاخ امپراطور و خود او از مرك حتمی نجات‌یافتند.

وقتی سرنشینان این هواپیما به پایگاه تینیان رسیدند و گزارش این عمل ماجراجویانه خود را به مقامات بالاتردادند شدیدا مورد مواخذه قرار گرفتند.

در تینیان گروه «۵۰۹» از سایرین جدا بودند و پناهگاه محکمی برای حفظ جان آنها در نظرگرفته شده بود به‌خلبانان عضو گروه «۵۰۹» میگفتند «پسران فاتح» در ضیافتی که «تونتی ارفورس» ترتیب داده بود سایرین، اعضای گروه ۵۰۹ رامسخره کرده و حتی برای آنها تصنیف ساخته بودند. زیرا این‌عده روزها در آسمان بدون آنکه‌کسی بداند چه‌کاری انجام میدهندپرواز میکردند.

اعضای گروه «۵۰۹» درواقع نمیدانستند که در عقب هواپیما های آنها چه چیزی برای پرتاب برفراز ژاپن قرار میدهند.

اما هینقدر میدانستند که یك سلاح معجزه بوجود آمده است.

دراواخر ماه ژوئیه وقتی برتعداد افراد غیر نظامی پایگاه‌تینیان‌افزوده شد خلبانان گروه «۵۰۹» دریافتند که سلاح جدید، مافوق معجزه است و باید نقشه‌ای در پیش‌باشد.

درجه حرارت قطبی درکلبه‌های چوبی

دربین افراد غیر نظامی که به پایگاه تینیان می‌آمدند پیدا کردن دانشمندانی که موهای بلندی‌داشته وریشه تونوك در چهره آنها دیده میشد کار آسانی بود. این عده بیشتر وقت‌خودرا در کلبه های چوبی میگذراندند که هوای داخل آنها مانند هوای قطبی بود وبشدت ازاین کلبه‌های چوبی مراقبت میکردند. درهمین جا بود که قطعات مختلف دو بمب «مرد لاغر» و مردچاق» بهم وصل گردید (این دو بمب بود که برفراز هیروشیماو ناکازاکی پرتاب گردید)

مرد لاغر و چاق تشبیهی به‌روزولت و چرچیل بود.

قطعات بمبهای لاغر و چاق را بدون اشکال در صندوقهای چوبی باهواپیما و کشتی به‌پایگاه تینیان حمل میکردند.

درشماره آینده

یکبار دیگر خلبان اطاعت نمیکند

ملکه الیزابت بر فراز قله اورست

داکا - پاکستان‌شرقی - رویتر - ۱۴ فوریه - امروز هواپیمای حامل الیزابت‌ازفراز «هیمالایا» مرتفع‌ترین سلسله جبال جهان گذشت وملکه انگلستان و همسرش را به «داکا» مرکز پاکستان شرقی آورد. ملکه انگلستان بترتیبی از فراز قله «اورست» گذشت که توانست به بهترین وجه این قله عظیم راببیند. شاید تاکنون هیچ کس نتوانسته باشد منظره‌ای باین خوبی ازسلسله جبال هیمالیا دیده باشد.

«بایار» ومندرس دستور تیراندازی به دانشجویان را تکذیب کردند

یاسی‌آدا - ۱۴ فوریه - خبرگزاری فرانسه - دادگاه عالی قضائی «یاسی آدا» امروز بررسی حوادثی راکه بدنبال آن انقلاب ۲۷ مه ۱۹۶۰ روی داده است آغاز نمود.

رئیس دادگاه از رئیس جمهوری سابق «جلال بایار» پرسید که آیا او دستور داده بود که تظاهرات‌را سرکوبی کنند؟ «بایار» جواب داد که‌باردیگرتکرارمیکنم‌درآنموقع در مقابل کسانی بودم که‌برخلاف‌قانون رفتار میکردند. یقین دارم که آنها نمیتوانستند باشورش و تظاهرات خیابانی کابینه را ساقط کنند وتصمیمات مجمع ملی رانیز قانونی میدانم. متهم صدوردستور شلیك برروی مردم را انکار کرد. «عدنان مندرس» رئیس دولت سابق سعی میکرد که خودرا با متهم - کردن «عصمت اینونو» تبرئه نماید وی گفت که «اینونو» رهبر حزب مخالف نیز در زمان ریاست‌دولتش دانشگاه و مطبوعات را تحت فشار گذاشته بود.

مندرس نیز گفت که وی دستور تیراندازی بسوی تظاهر کنندگان راصادر نکرده است.

هند دربرابر چین مسلح میشود

دهلی جدید - خبرگزاری فرانسه - ۱۴فوریه - راجند رابراساد رئیس جمهوری هند طی نطقی که‌درپارلمان آن کشور ایراد کرد گفت:

چین کمونیست همچنان رویه آشتی‌ناپذیری نسبت به هند درپیش گرفته است وباین جهت دولت هند پیوسته کوشش میکند قدرت‌دفاعی خودرا در مرزهای کشور در برابر این روش خصمانه تقویت کند.

رئیس جمهوری هند گفت دولت هندوستان نمیتواند نتایج عملیات یکجانبه وتصمیماتی را که از طرف چین گرفته میشود بپذیرد وامیدوار است دیریازود دولت پکن از روش کنونی خود دست برداشته و قرار- داد رضایت‌بخشی در مورد مرزهای مشترك بین دوکشور امضاء شود.

قطعنامه کنفرانس کاراکاس

رادیو بغداد - ۱۳ فوریه - بامداد فردا بطور رسمی قطعنامه دومین کنگره کشورهای صادر کننده نفت (اوپك) که در «کاراکاس» پایتخت ونزوئلا تشکیل یافت اعلام میشود.

این قطعنامه رامحمد سلمان وزیر نفت عراق درساعت یازده بامدادطی مصاحبه‌ای که در سالن شهرداری بغداد ترتیب میدهد اعلام میکند.

محمد سلمان شب گذشته قطعنامه کنگره «کاراکاس» را در هیئت دولت مطرح کرد و مورد تصویب قرار گرفت. همچنین قرار است‌متن قطعنامه در پایتخت های کشورهای دیگر عضو سازمان (اوپك) که عبارتند از ایران و کویت و عربستان سعودی وونزوئلا وقطر که‌اخیرا بعضویت پذیرفته شده اعلام گردد.

یك ببر را کشت وببر دیگر را فراری‌داد!

لامبونك - سوماترای جنوبی - ۱۴فوریه - رویتر - روزنامه های «لامبونك» واقع‌در اندونزی‌گزارش میدهد یك کشاورز جوان بنام «احمدی» دیروز هنگامیکه‌ازدهکده خود خارج میشد مورد حمله دوببر عظیم‌الجثه قرار گرفت ولی‌بهیچوجه روحیه خودرا نباخت وباچوبدستی که همراه داشت با حیوانات وحشی بزدوخورد پرداخت. در این‌زدوخورد عجیب احمدی یکی از ببرها را کشت ولی ببر دیگر اورا به شدت زخمی کرد و فرار اختیار نمود. باآنکه «احمدی» از چند ناحیه به‌شدت مجروح شده معذلك پزشکان امیدوارند که اورا نجات دهند.

از امشب در سینماهای

سعدی - رادیو سیتی

سرگذشت تلخ وشیرین فرانزلیست آهنگساز مشهور ونابغه مجارستانی که عشقهایش مثل آهنگهای او طوفانی وشورانگیز بوده است ...

آهنگ بی پایان

(زندگی فرانزلیست)

SONG WITHOUT END

سینماسکوپ - رنگی - دوبله بفارسی (در استودیو دماوند)

باشتراك درك بوگارد (درنقش فرانزلیست) کاپوسین (درنقش پرنس روسی)

پاتریشا موریسون (درنقش ژرژساند) ژنویو پاژ (درنقش کنتس ماری)

این‌فیلم باشکوه‌دربزرگترین‌سالنهای کنسرت واپراهاوکلیساهای‌معروف مسکو- وین- رم - پاریس فیلمبرداری شده و تماشاچی باآهنگسازان‌نابغه قرن نوزدهم از قبیل شوپن و واگنر و نویسندگانی چون «ژرژساند» ازنزدیك آشنا میشوید

بعلت طولانی بودن فیلم شروع‌سئانسها بدینقرار است:
رادیوسیتی: ۱۱ صبح-۲-۴ونیم -۷- ۹ونیم بعدازظهر
سعدی: ۱۰ وربع صبح - ۱وربع- ۳ وسه ربع -۶وربع- ۸وسه ربع بعدازظهر

فیلم آهنك بی پایان روزهای سه شنبه دوم و چهار شنبه سوم‌اسفند ماه فقط‌درسینما رادیوسیتی سآنس آخر (۹ و نیم بعد ازظهر) بزبان اصلی (انگلیسی) بدون ترجمه فارسی نمایش داده خواهد شد

تنها کبریت بی‌خطر درایران

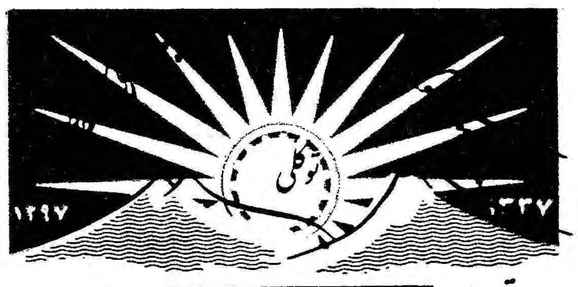

تبریز PremierSafety-Match ایران
بی‌خطر

کبریت توکلی بلافاصله بعداز خاموش شدن مبدل بذغال چوب میشود و هیچگونه خطری ندارد.
درممالك مترقی دنیا فقط‌کبریت بی‌خطر مصرف‌میشود
آ-۴۱۷۷۲ ۲-۷

آخرین اختراع خودکار تقویمی

ساعت اُلما
OLMA
عمده فروشی در تهران نقی زاده چهارسوق کوچك تلفن ۲۴۸۷۶
و سایر ساعت فروشیهای معتبر تهران وشهرستانها

طرحهای بورقیبه در شمال آفریقا

بورقیبه تغییرات عمیقی درکشور کوچك خود داده است‌و میخواهد اتحادیه‌ای از الجزایر و مراکش و تونس بوجود آورد

The Economist

شهر تونس ، فقط پایتخت جمهوری تونس‌است ، بلکه،بلحاظی پایتخت طرفداران نظریه الجزایر الجزایری نیز هست‌وحکومت‌ملیون الجزایر ستاد های خودرا در آن مستقر ساخته است .

این امر وضع کشور کوچك افریقائی را که فقط چهارسال پیش مستقل شده بسیار دگرگون کرده است . از یکطرف حیثیت واهمیت و از طرف دیگر مشکلات اساسی سیاسی و اقتصادی بهمراه آورده است .

برسر ششهزارتن‌سپاهی‌شورشی الجزایری که در قلمرو تونس‌تربیت میشوند و گاه و بیگاه میکوشندتا بزور از میان سیمهای برق‌فرانسوی ها راهی بر سرزمین خودبگشایند ود رمورد اسلحه و مهماتی که در تونس پیاده میشود ، تا بعدا بطور قاچاق به الجزایر حمل گردد .

اختلاف میان فرانسه و تونس ادامه دارد .

این خطر پیوسته هست که در اثر تجاوز سپاهیان فرانسه به مرز تونس در پی دسته های شورشی یا بمباران دهکده های مرزی تونس توسط فرانسویها مانند حادثه‌فوریه ۱۹۵۸ در «سکیت» ـحوادث‌وخیمی بروز کند . ضمنا در کشوری که با مشکل بیکاری دست بگریبان است حضور صدو پنجاه هزار پناهنده الجزایری ، که عموم آنها در اردوگاهها نیستند ، و تمیزآنها از سکنه تونس میسر نیست وهمه کار و مسکن اضافی میخواهند بار سنگینی بر اقتصاد لرزان تونس هموار کرده‌است .

« حبیب بورقیبه » رئیس مقتدر دولت و پدر و بنیاد گذار تونس جدید وقتی حکومت موقتی الجزایر را از شهر قاهره به شهر تونس آورد با کلیه این مشکلات آشنا بود منتهی اعتقادداشت که این انتقال وی را بر سران شورش الجزایر مسلط میسازد و براهمیت موقعیتش میافزاید و هنوز هم این اعتقاد را دارد . ضمنا از مشکلاتی که یك جمهوری مستقل الجزایری برایش فراهم خواهد ساخت باخبر است . امروز او نفوذ خودرا بکار انداخته تا حکومت موقتی الجزایر را هرچه زودتر نه فقط به افتتاح باب مذاکرات با فرانسه بلکه ، به پذیرفتن شرایطی حتی کمتر از استقلال کامل ، که بکرات گفته‌اند حداقل تقاضاهایشان است ، وادارد بورقیبه استدلال میکند ناحصول توافق برسر انجام انتخابات عمومی، توام با حق خودمختاری ، بزودی امور الجزایر بدست سران حکومت موقتی خواهد افتاد . حتی به آنها توصیه میکند اقامت قوای فرانسه را در الجزایر تحمل کنند . زیرا پیش‌بینی‌میکنند‌دراثرقدرت‌زیادی که برخی فرماندهان محلی شورشیان طی شش سال جنك بدست‌آورده‌اند مشکلات قابل ملاحظه‌ای برای حکومت الجزایر مستقل فراهم‌آید.

دشواری همیشگی

اما بورقیبه بهمین اندازه نگران دشواریهائی است که الجزایر پس از استقلال برای تونس‌بوجودخواهد آورد . الجزایر تنها ارتش جدید و جنك آزموده مغرب را خواهد داشت و بر مراکز گاز و نفت صحرا علیرغم هر طرح فرانسوی ، سلطه موثر اعمال خواهد کرد . حتی اگر این منابع بازار خارجی نیابد ، بصورت منابع نیرو برای صنعتی شدن که درست یا نادرست آرزوی هر سیاستمدار عرب است، بکار خواهد رفت . بطور خلاصه رئیس جمهوری میترسد که وقتی زخمهای جمهوری جدید الجزایر التیام پذیرفت (این مدت را چهار سال تخمین‌زده‌است) کشورکوچك و فقیروی موردتهدیدهمسایه‌ثیرومند قرار خواهد گرفت . بمنظور مقابله با عملیات احتمالی تخریبی الجزایر در آینده بورقیبه کوشش خودرا برای تشکیل اتحادیه مغرب شامل مراکش و تونس و الجزایر ـ از سر گرفته است .

تونس به حقیقت کشور فقیری است . ناظرین خوشبین‌معتقدند که از سه میلیون‌و نهصد هزار سکنه کشور در حدود سیصد هزار تن از افراد بالغ بیکارند یا به کارهائی که تمام اوقاتشان را نمیگیرد مشغولند ـ قازه این کارها نیز غیر مولد وفرعی‌است . رسمابیکاری وجود ندارد چه هر مردی که کار بخواهد طبق مقررات میتواند به استخدام دولتی درآید . بخصوص آنها را به‌راه سازی اعزام میدارند ، حتی به ساختن راههائی که چندان ضروری نیست .

مزد این نوع کارها درروز کمتراز ٤ریال است و به‌هرکارگر یك‌جیره نامحدود گندم نیز میدهند . این گندم از محل مازاد محصولات کشاورزی امریکا که در اختیار تونس گذاشته شده داده میشود . علاوه برآن کمك مالی به تونس میکند .

فرزندان بورقیبه

استخدام عادی جنبهٔ موسمی دارد ودرفصل دروبحداکثرودر زمستان بحداقل میرسد . باوجود بیکاری که بسبب کسادی بازرگانی بیش ازحدمعمول است تعداد گدایان خیابانی معدود است. این امر با سایر کشورهای عربی که در آنها حتی گدایان خردسال فراوانند . کاملا مغایرت دارد . شخص رئیس جمهوری به وضع ناپسند گذشته پایان بخشیده وبموجب فرمانی هر کودك گدایابد به موسسات مخصوص دولتی منتقل و در آن نقاط بعنوان «فرزند بورقیبه» نگاهداری شود. زیرا فرض آن است که‌فقط کودکان بدون پدر و مادر یاقیم وولی ، به گدائی میپردازند.

حکومت تونس در سپتامبر سال ۱۹۵۹ اتحاد گمرکی خودرا با فرانسه پایان داد . اما این اقدام درمسیربازرگانی خارجی کشور تاثیر مهمی ننمود . فرانسه هنوز هم مهمترین مشتری تونس است و شصت درصد واردات این کشوررا تامین میکند . وبه اتفاق الجزایر ۵۸ درصد صادرات آن را مصرف میکند. سهم انگلستان سال‌گذشته دربازرگانی خارجی تونس ٤درصد واردات و۱۰درصدصادرات‌بوده‌است هیچ محدودیت کمی به واردات کالاهای فرانسوی تحمیل نشده . ضمنا اغلب کالاهای فرانسوی از پرداخت عوارض معاف هستند .نفوذ فرانسه درواقع تقدم خودرا حفظ کرده کمکهای قابل توجه مستقیم وغیر مستقیم فرانسه به تونس هنوز ادامه دارد. فرانسه‌دبیران دبیرستان هاومتخصصین فنی و همهٔ وسایل صنعتی مورد نیاز تونس را تامین میکنند . میتوان گفت‌هر تونسی‌که کفش به‌پادارد به‌فرانسه صحبت‌می کند.

طرحهای بزرك

هنوز هم میان ۸۰ الی نود هزار تن فرانسوی درتونس بسر میبرند وظاهرا کاملا از وضع خودرضایت دارند و مجازند به‌هرکسبی‌بخواهند دست زنند.

اما وضع «کولن‌ها»که‌مهاجرین ثروتمند و ملاك فرانسوی بودند چنین نیست وروز بروزکاهش می یابند ومقامات دولتی اعلام کرده‌اند طی چهارسال آینده همهٔ آنهاتونس راترك خواهند گفت.

املاك آنها را دولت تونس خریداری میکند اماچون پول نقد کافی‌ندارد فعلا دولت فرانسه پول اتباع خودرا میپردازد وبه امید آنکه بعدادریافت دارد.

اغلب این املاك به‌قطعات کوچك تجزیه شده به روستائیان تونسی واگذار شده‌اند.

تغییرات بزرك

باوجود این کوششهائی برای افزایش منابع آبیاری که موردنیاز فراوانند بعمل می‌آید .فعلاحکومت طرح بزرگی رادر «وادی مجردا» اجراء میکند وقرار است درصورت امکان طرحهای بزرك آبیاری رادر قسمتهای دیگر کشور اجراء کنند

بورقیبه با روحیه پدرانهٔ خود کوششهای فراوانی برای تضعیف قیود قدیمی بعمل آورده است ـ چنانکه درراه آزادی زنان قدم برداشته وفرمان داده است حجاب رابردارند و اگر زنی را باحجاب دم دست خود بیابد،حجابش رابرمی دارد.

برای مبارزه با روزه کوشش کرده وبمردم میگوید کار روزانه‌از پرخوری شبانهٔ ماه‌رمضان بهتراست

اینگونه اعمال دریك کشور اسلامی انقلاب عظیمی به شمارمی روند وطبیعتا مخالفت شدید رهبران مذهبی رابر میانگیزد. کمونیستها نیز مسلما به آشوب دامن میزنند مفتی مسجد «مقدس قیروان» مبارزه‌ای را علیه بورقیبه دامن می زند که اخیرا به اعتصابی‌انجامید و طی آن پنج تن کشته شدند . اما چون بورقیبه اکثریت مردم ،بویژه نسلهای جوانتر راپشت سرداردبه احتمال قوی دراین نبرد پیروز خواهد شد.

اکونومیست

معمای سازمان آتلانتیك شمالی

The New York Times.

استعفای «اسپاك» ، از دبیر کلی سازمان آتلانتیك شمالی ،یکبار دیگر بحرانی راکه اکنون دراین اتحادیه وجود دارد تائید کرد.استعفای‌اسپاك همزمان با ابقای نورستاد در سمت فرماندهی کل‌نیروهای متفقین در اروپا بود. استعفای اسپاك همچنین بدنبال عدم اظهار نظر کندی نسبت به ناتو.

در پیام خود بکنگره آمریکا اعلام شد واین نکته کاملاواضح بود. استعفای اسپاك درست زمانی اعلام شد که‌سازمان آتلانتیك‌با یك‌سلسله ازمسائل نظامی ، سیاسی و اقتصادی وروانشناسی ، حل نشده روبرو است.

از اینرو بحران کنونی ، ازبحران های گذشته دشوارتر است . خطر متلاشی شدن فوری سازمان آتلانتیك وجود ندارد ، لکن خطر اینستکه ناتو بتدریج قدرت‌نظامی وهمبستگی‌سیاسی خودرا از دست بدهد .

انحلال ناتو ، ازمدتهابیش ،یکی‌از هدفهای سیاست خارجی شوروی بوده است‌و این نکته اهمیت سازمان‌مزبور را برای حفظ موجودیت اروپای آزاد نشان میدهد . در حقیقت امرناتو در سیاست‌اروپائی آمریکا، نقش درجه اول راداشته ویك چارچوب سیاسی و نظامی وروانشناسی است که آلمان غربی را باروپای غربی پیوند داده است. تضمین سیاسی ونظامی آمریکا برای دفاع از تمامیت اروپای غربی و کمك آمریکا از راه ناتو ، عامل‌بسیار مهمی در جلوگیری از موج کمونیسم بوده است .

مشکلات ناتو

استعفای اسپاك بعلت علاقه او به‌شرکت در امورسیاسی بلژیك و نارضائی از عملیات ناتوبود . او از اقدامات اقتصادی محدود ناتو انتقاد می‌کرد . اومی‌دید که‌اروپا بدو اردوی اقتصادی تقسیم شده وشکاف عمیقی میان اروپای‌غربی ونواحی توسعه‌نیافته وجود دارد . اروپا ازنظر سیاسی و اقتصادی با آفریقاوسایر کشور ها مربوط است. لکن مسائل مربوط بآنها خارج از قلمرو فعالیت ناتو بودو ناتو نقش‌بسیار ناچیزی در حل و فصل مسائل آن داشت .

ازاینرو جانشین اسپاك و «توماس فیلتر»، نماینده آمریکا در ناتو که ازطرف کندی منصوب شده است ، بامشکلاتی روبرو خواهندبود که‌بعضی از آنها جنبه فوری دارد و بعضی دیگر دراز مدت است .

نیروی اتمی

شاید فوری ترین این مسائل ، درآوردن ناتو بصورت‌چهارمین قدرت اتمی جهان است. نورستاد عقیده‌دارد که نیروهای زمینی ، دریائی وهوائی ناتو علاوه برآنکه میتوانند از نظر دفاع باسلاحهای عادی «سپر دفاعی» باشند .باید برای حمله اتمی نیز آماده باشند از اینرو، وی عقیده دارد که‌ناتو باید هم سلاح عادی و هم سلاح اتمی داشته باشد .

از اینرو وی پیشنهاد کرده است که در مرحله اول بعضی‌اززیردریائی های مجهز به موشك پولاریس در اختیار ناتو گذاشته شود و سپس در مرحله بعدی موشکهای اتمی برد متوسطه و برد کوتاه در اختیار آن قرار گیرد و سلاحهای مزبور تحت کنترل فرماندهی ناتو باشد . برای اجرای این طرح لازم است که در قانون مربوط به نیرو های اتمی‌آمریکا تغییراتی داده شود .

ولی شاید سکوت کندی برای آن باشد که میخواهد از نظر شوروی مبنی بر امکان قطع رسمی آزمایش های اتمی بخوبی آگاه شود . ازطرف دیگر فرانسه خواهد توانست که در ۱۹۶۵ مستقلا یك «نیروی اتمی باز دارنده» محدود داشته باشد .از اینرو دولت کندی دچار معمائی است . او به زمان احتیاج دارد ، ولی زمان بانتظار نمی نشیند .

یك مسئله بسیار مهم دیگر ،برای سر نوشت ناتو ، موضوع برلن است خروشچف ظاهرا در نظر ندارد ، در این مورد ، تا هنگامیکه با کندی ملاقات نکرده است فشار بیاورد لکن طی سال ۱۹۶۱، مسئله برلن بار دیگر بمیان خواهد آمد و تا حال‌ناتو یك سیاست مشترك در این مورد ندارد و برلن مسئله‌ایست که ممکن است ناتو را تقویت کند و یا درهم بشکند .

یکی دیگر از مشکلات ناتو آشتی دادن سیاستهای مختلف دو گل و آدنائر است . دو گل بر این عقیده است که نیرو های ناتو باید جنبه ملی داشته باشد و کنترل ناتو برآن ضعیف باشد . لکن آدنائر عقیده‌دارد که در ناتو باید یك فرماندهی واحد بوجود آید و با نهایت قوا کوشیده است که آلمان غربی را باین‌فرماندهی واحد پیوند دهد .

از اینرو دو گل موافقت کرده است که نیرو های هوائی اروپا ، تا جائی که به فرانسه مربوط است،بطور محدود تحت فرماندهی واحد ناتو، در آید . وی همچنین دستور دادکه سلاحهای اتمی که تحت کنترل دولت فرانسه نیست ، از سر زمین فرانسه خارج شود ونیرو های‌دریائی فرانسه بطور محدود در زیر فرماندهی ناتو در مدیترانه قرار دارند . از طرف دیگر دو گل پیشنهاد میکند که ناتو قلمرو فعالیت خود را در تمام جهان توسعه دهد و یك کمیته سه جانبه رهبری از فرانسه ،انگلیس و آمریکا برای بررسی مسائل جهانی‌تشکیل شود . زیرا مسائل مستعمراتی ، خاور دور و کشورهای توسعه‌نیافته که همه در خارج‌از قاره اروپاست، میتواند ناتورا متلاشی سازد .

علاوه بر این مشکلات خطرات دیگری ازناحیه معتقدین به‌بیطرفی و خلع‌سلاح جهانی متوجه ناتو شده است . این نهضت درانگلستان پا گرفته و بسیاری از مردم قاره اروپا عقیده پیدا کرده‌اند که تنها امید سلامت آنها، در بیطرفی است .مسئله خلع‌سلاح ویا تجدید تسلیحات نیز همراه عقاید مزبور اظهار میشود . اسپاك وبعضی دیگراز شخصیت ها، مدتی اظهار نظر میکردند که باید تجدید عمومی‌تسلیحات ناتو مورد نظر قرار گیرد .

درزمینه اقتصادی ، مشکلات ناتو جنبه فوریت ندارد. زیرا نقش اقتصادی ناتو بالنسبه مهم نبوده است .

معما برای کندی

بسیاری از ناظران آمریکائی و مقامات دولتی ایالات متحده مشکلات مزبور رادریافته و باانتقاد هائی که‌از ناتو میشود ، موافق هستند .ازاینرو ملاقات‌کندی باسران کشور های‌ناتو، تعیین فرمولی برای برلن وکوشش برای قطع رسمی آزمایشهای اتمی ، جنبه فوری دارد . سرنوشت ناتو و سیاست آمریکا نسبت‌بآن، کاملابسته به‌سیاست آمریکانسبت به بعضی از مسائل مهم عصرحاضراست . اکنون آمریکا بامسائل‌گوناگون روبرواست. آیاباید نیروهای خودرا از اروپا خارج کندو سیستم دفاعی خود رابر اساس دفاع ازخود آمریکا بگذارد و نسبت به متحدین قدیمی آمریکا وفاداربماند ویا دوستی کشور های جدید ضد استعماری جهان را برآن ترجیح دهد. اینها هیچکدام روشن نیست وشاید معمائی باشد که پرزیدنت کندی نتواند آنرا حل کند . زیرا مشکلات مزبور ،طویل المدت هستند واز هم اکنون نیز نمیتوان پیش بینی کرد که آیاناتو نیرومند و یاضعیف خواهد شد . زیرا مسئله همان قدر که به‌رفتار مسکو مربوط است،به‌سیاست پرزیدنت کندی نیز پیوند داردواین سیاست هنوز در حال شکل گرفتن است .

نیویورك‌تایمز

اعلان مزایده

وزارت صنایع و معادن کارخانه پنبه بروجرد رابا کلیه اراضی متصرفی طبق‌سند مالکیت موجود با ماشین آلات ـ ساختمانها ـ ابزارو یدکیها ـتجهیزات و وسائل و لوازم اداری طبق صورت اموال و دفاتر کارخانه (باستثنای وجوه نقد و موجودی ـ مواد اولیه ـ محصول ساخته شده و در جریان ساخت)با کلیه حقوق قانونی آن‌از طریق مزایده با شرائط زیربفروش میرساند:

۱ـ مزایده مربوط بتمام کارخانه و مجموع قسمتهای فوق‌الذکر بوده و برنده مزایده کسی است که بالاترین قیمتها را پیشنهاد نماید.

۲ـ حداقل شرایط بصورت ۲۰در صد نقدو بقیه باقساط مساوی سالیانه از تاریخ تحویل تاه‌سال خواهد بود.

۳ـ پیشنهاد دهندگان باید مبلغ پانصد هزار (۵۰۰٫۰۰۰) ریال سپرده بحساب شماره ۱۵٤٤ بانکملی ایران بنام وجوه حاصله ازفروش کارخانجات تودیع ورسید آنرا ضمیمه پیشنهاد لاکو مهر شده نموده‌با ذکر عبارت (مربوط بمزایده کارخانه پنبه بروجرد)روی پاکت تاآخر وقت اداری روز شنبه بیستم اسفندماه ۱۳۳۹ بدبیرخانه سازمان مرکزی شرکت های تابع وزارت صنایع و معادن تسلیم نمایند. بهرگونه‌پیشنهاد‌نامه‌و تلگراف که بعداز ساعت فوق‌برسد ترتیب‌اثر داده نخواهدشد.

٤ـ پیشنهادات در ساعت ۱۱ صبح روز یکشنبه ۲۱ اسفند ۳۹ در تهران وزارت صنایع و معادن باز و قرائت خواهد شد . حضورپیشنهاد‌دهندگان در جلسه مزایده آزاد است .

۵ـ پیشنهاد دهنده بایدنام و نشانی صحیح خودو مبلغ پیشنهادی را منجزا درپیشنهاد ارسالی قیدو تصریح نماید .به پیشنهاد های فاقد سپرده ویا پیشنهادهائی که چك‌یا ضمانت نامه‌بانکی ضمیمه داشته باشد و همچنین پیشنهادات مشروط و مخدوش و غیر صریح یاخلاف شرائط اعلان ترتیب‌اثر داده‌نخواهد شد.

٦ـ کلیه هزینه های مربوط از قبیل مخارج دفترخانه و مالیات معامله و عوارض و غیره بعهده خریدار است .

۷ـ هرگاه برنده مزایده از تاریخ ابلاغ وزارت صنایع و معادن بمدت یکماه از انجام معامله و پرداخت پیش قسط خودداری نمایدسپرده اوبنفع وزارت صنایع ومعادن ضبط خواهد شد.

۸ـ کارخانه تا اتمام پرداخت کلیه اقساط موضوع ماده ۲ دروثیقه وزارت صنایع و معادن خواهد بود.

۹ـ موجودی مواد اولیه محصول تمام شده و محصول در جریان ساخت که طبق این اعلان از فروش مستثنی شده است در موقع تحویل کارخانه بقیمت روز بازار ارزیابی شده و بهای آن‌با توافق طرفین از خریدار دریافت خواهد شد.

۱۰ـ علاقمندان میتوانند همه‌روزه در ساعات اداری‌عین دارائی‌های کارخانه رادر محل ملاحظه نمایند و اسناد مزایده را از امور فروش کارخانجات وزارت صنایع و معادن دریافت دارند .

۱۱ـ شرکت در مزایده و تسلیم پیشنهاد بمنزله قبول شرائط وطرح قرارداد معامله که جزو اسناد مزایده است میباشد وبنابر این پیشنهاد دهنده باید اسناد مزایده را ضمن تسلیم پیشنهاد امضاء و بوزارت‌صنایع و معادن تسلیم کند.

۱۲ـ وزارت صنایع و معادن در ردیاقبول هریك یا کلیه‌پیشنهادات مختار است .

وزارت صنایع و معادن

۱ـ٤ آ ـ۴۱۵۹۲

عرض تشکر

بدین وسیله بحکم وظیفه اخلاقی ووجدانی از طرف آقایان‌بازداشتی های بازداشتگاه کاخ دادگستری از مراتب کاردانی و شایستگی وحسن سلوك و حس علایق شدید سرکار سروان هدایت ریاست و آقایان افسران ومامورین بازداشتگاه که ایجاد تسهیلات‌قانونی‌درحق‌بازداشتیها وخانواده‌های آنان مبذول میدارند سپاسگزار، بوده باعرض حقشناسی بحضور تیمسار معظم ریاست محترم شهربانی کل وتوجه به‌بازدیدیکه آقای دکتر نصرهم دراین مورد نموده‌اند استدعای تقدیر و تشویق این افسر صالح و پاکدامن را دارد .

عباس عباسی ـ رحمت‌اله رئیسی

آ ـ۳۹٤۰۹

رادیو ترانزیستوری «پام»

ساخت بزرگترین کارخانجات انگلستان .

چهار موج کامل با موج بلند ـ ازنحاظ قدرت وصافی صدا نظیر ندارد .

نماینده انحصاری :

شرکت تجارتی کوفرد

خیابان لاله‌زار ـ پاساژ ایران ـ تلفن ۳۶۵۲۲

مرکز پخش :

پشت شهرداری ـ جنران رادیو ـ تلفن ۳۲۵۱٤

آ ـ ٤۳۵۱٦

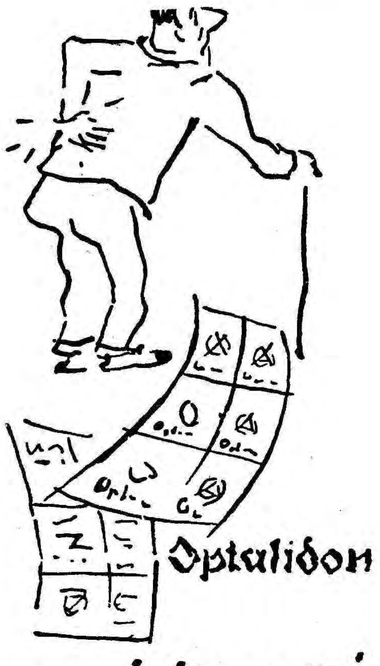

انپتالیدن ساندوز محصول سوئس

اپتالیدن ساندوز را فقط درکاغذهای زروفی که دارای علامت مخصوص ساندوز است خریداری فرمائید

اقتصاد

از یداله ذبیحیان

مستنکفین مالیاتی

چند روز قبل چند سطری درمیان صفحات روزنامه اطلاعات توجه‌مرابخود جلب کرد شاید شما خوانندگان‌عزیز بسطور مذکور چند لحظه چشم دوخته ورد شده باشید .

خلاصه این آگهی حکایت از آن میکرد که تعدادی حلقه وانگشتری‌و دستبند و لاستیک فرسوده که‌متعلق بمستنکفین مالیاتی بوده و دربرابر بدهی مسلم آنان ضبط شده وسیله اجرای وزارت دارائی بحراج گذاشته میشود . از خواندن این آگهی چند سطری متاثر شدم وبرای آنکه تاسر حد امکان توجه مردم از یکطرف بمسئله مالیات واقعی و توجه سازمان های‌دولتی از جهت دیگر باین‌موضوع جلب شود جهات مسئله را تاجائیکه امکان دارد مورد بحث قرار میدهم

معمولا در اجتماعات زنده وصول مالیات بهر مبلغ ومیزان بماموراجرا وحراج نمی‌کشد و اگر هم برسدحتما استثنائی است تصور میکنم دربیشتر نقاط دنیا بطور کلی سازمانی برای جمع آوری و ضبط «خردوریز»واموال فرسوده و مستعمل موذیان مالیاتی وجود نداشته باشدتا چه رسدباینکه ضمن آگهی از ساعت و تاریخ‌حراج این قبیل اشیاء صحبت شود .

آنچه مسلم است هیچ تاجروکاسبی میل ندارد لقب مستنکف‌مالیاتی باو داده شود یا اموال وی بعلت‌استنکاف از پرداخت مالیات ضبط گردد . این فکر وقتی طرفدار پیدا میکند که‌علل وموجباتی وجود داشته باشد . در مرحله اول مهمترین عامل پیدایش‌این گونه موارد عدم آشنائی‌مردم بوظایف قانونی است .

وقتی مردم ندانند پرداخت مالیات هم مثل تمام کارهای روزانه وظیفه مقدس مردم یك جامعه است وقتی بازرگان و کاسب باین وظیفه‌حتمی‌خود آشنائی نداشته باشند سازمانهای وصول ناچارند برای تسریع دروصول مالیات مقرر از مامور جلب واجرا و چوب حراج استفاده کنند .

امابحث دیگری که اشاره به آن درانیجا بی مورد نیست مسئله‌بدبینی مردم‌است . طبقه مالیات دهنده یك جامعه میل دارد پولی که‌بعنوان‌مالیات ازآنها میگیرند هرقدر ناچیز باشدبطور غیر مستقیم صرف خود آنها بشود وقتی بازرگان و کاسبی اطمینان پیدا کرد مالیات صرف امور بهداشت و فرهنك او وفرزندانش میشود وبرای اجرای برنامه عمرانی عام‌المنفعه‌مصرف میگردد وحداکثر استفاده از آن‌وجوه بعمل می‌آید شوق و رغبت بیشتری برای پرداخت مالیات پیدامیکند.

سومین نکته‌ای‌که‌مردم رااز‌پرداخت مالیات بیزار میکند عدم رعایت عدل وانصاف و تعیین میزان مالیات‌معینه طبقات یك جامعه است . وقتی کاسب یاپیشه‌وری از نزدیك مشاهده میکند که‌در تعیین میزان مالیات رعایت‌انصاف نشده شخص یا اشخاص دیگری که دارای وضعی بهتر بوده‌اند از زیر بار پرداخت مالیات شانه خالی می کنند خودبخود در صدد طرح نقشه فرار از مالیات برمی‌آیند وکاربجائی میکشد که سازمان وصول‌مالیات‌مجبور بفعال زور و قدرت میشود .

خوب دقت کنیدعده‌ای با اقامه دلائل نارسای خود حاضر بپرداخت مالیات نیستند یکی میگوید مالیات من منصفانه نیست ، دیگری می‌گوید چرا فلان شخص مالیات ندهد ومن بدهم ؟سومی میگوید وجوه‌مالیات درجهات کاملا صحیح مصرف نمیشود ویادر خرج آن گشاد بازی میکنند . نتیجه آنکه سازمانی که مسئولیت قانونی وصول مالیات را دارد‌ناچار است از کلیه امکانات برای وصول مالیات استفاده‌کند اینجاست که سرو کله مامور اخطار ـ احضار ـ جلب توقیف ـ وبالاخره حراج اشیاءفرسوده بمیان می‌آیداگر در این حالت حساب گرخوبی باشیم مشاهده خواهیم کرد که‌عینا حکایاتی که بملانصرالدین نسبت داده‌اند تکرار میشود. میگویند ملانخم مرغ میخرید یکی یکشاهی و پس از پختن ورنك کردن میفروخت سه‌عدد صنار .

سازمانی که ناچاراست در برابر بی‌اعتنائی وعدم‌آشنائی مردم‌بوظیفه‌خود برای وصول مبلغ‌ناچیزی بعنوان‌مالیات از وجود مامور وانتشار آگهی‌استفاده کند طبعا مخارجی را از این بابت متحمل میشود وقتی این مخارج از جمع وجوه حاصله حراج مستهلك گردد اندکی هم بدهکار شده‌است .

با این مقدمات بهتر اینست که طبقه مالیات دهنده ازیکطرف وسازمان های وصول مالیات از طرف دیگر با اتخاذ طرق عاقلانه‌تری‌راهی بروندکه‌از مستنکفین مالیاتی خبرنباشد و در نتیجه برای وصول مبلغی مالیات‌کار به‌آگهی حراج‌وتحمل‌مخارج بیشتری کشیده نشود .

کفتگوی مردم

کیف محتوی اوراق

آقای باقری محلاتی مینویسد روز ۸بهمن ماه موقعیکه قصد داشتم با کمك دو چوب دستی از تاکسی پیاده شوم کیفی‌که‌محتوی نسخه‌های‌پزشکان و چند برگ تحصیلی و غیره بوددر تاکسی جاگذاشتم‌ازراننده یامسافری که بعد از من در آن تاکسی سوار شده‌اند تقاضا دارم اوراق محتوی کیف را در بیمارستان پارس اطاق ۲۳ بمن که قادر بحرکت نیستم ـ برسانند .

صندوق پستی

آقایان میرخانی و حقیقت‌ساکنین خانی آباد مینویسند صندوق پستی که‌دراین خیابان بدیوار جنب قصابی نصب گردیده طوری قرار گرفته که مکرر بسر عابرین اصابت نموده است تقاضا میشود در نصب اینگونه‌صندوق ها محلی‌انتخاب شود وبنحوی نصب گردد‌که هم‌دسترسی‌بآن امکان پذیر باشد واز طرفی مزاحم عابرین نگردد.

باغ ملی اهواز

آقای صادقی مینویسد در سه طرف باغ ملی اهواز ساختمانهای‌بانك ملی ـ شهربانی و یك دبیرستان دخترانه قرار دارد و طرف دیگرش‌ـ خیابان ۲۴ متری است متاسفانه در این محل که مرکز شهر است هر روز عده ای قمار باز جمع میشوند و غالبا درمشاجراتیکه براثربرد وباخت در گیر میشود فحش و کلمات رکیك در مقابل انظار و کسانیکه برای تفریح باین محل میآیند بیکدیگر نثار میکنند شایسته است از تجمع این ولگردان در این محل عمومی جلوگیری شود .

دفترچه بیمه کارگری

آقای میر رمضانی کارگر شهرداری نکاء مازندران مینویسدچند سال است بیمه هستم وهمه ماهه‌حقوق قانونی آنرا پرداخته امولی تاکنون دفترچه کارگری که‌باید بماهم از سازمان بیمه‌های اجتماعی کارگران بهشهر وحومه صادر گردد دریافت ننموده‌ام تقاضا دارم درصدور دفترچه مزبور دراینموقع که‌مریضدارشده‌ام اقدام عاجل شود .

در معابر یکطرفه

آقای نادر سلیمانی مینویسد با اینکه خیابان‌پارس‌منشعب ازشاهرضا و کوچه مجاور آن یکطرفه اعلام‌شده شبها رانندگان تاکسی و شخصی ـ توجهی نمیکنند و برخلاف سیر عمومی حرکت مینمایند خوب است اداره راهنمائی رانندگانی را که برخلاف دستور عمل میکنند جریمه کنند تا موجبات تصادف‌فراهم نشود.

برق ضعیف

آقای علی‌اصغر ضمیرزاده ساکن خیابان رودکی مینویسد برق‌فروزان که‌نه برنامه خاموشی و نه برنامه روشنائی‌اش معلوم است بحدی‌ضعیف است که ترانسفورماتور هم نمیتواند نیروی آنرابه۲۳۰برساند حاضرم‌برقی که ۱۴۰۰تومان خریده‌ام در مقابل پانصدتومان بکارخانه واگذار کنم و ازبرق آلستوم استفاده نمایم معهذا موفق نمیشوم .

پای راستم شکست

آقای محمد جیران زاده مینویسد روز ششم دیماه با تاکسی از خیابان باب همایون میگذشتم با آنکه مکرر براننده گوشزدمیکردم آهسته حرکت کند و او میگفت از همه چیز سیر شده ام و میخواهم مدتی در زندان بخوابم بالاخره در سر پیچ تصادف کرد و پای راستم شکست مرا به بیمارستان سینابردند پس‌از جراحی و ۲۴ روز توقف در بیمارستان حال در منزل بستری هستم پرونده‌نیزاز طرف کلانتری باجرائیات رانندگی ـ فرستاده شده تاکنون‌نسبت بمجازات راننده و جبران خسارت من اقدامی بعمل نیآمده است .

علت تاخیر وصول امانت

درجواب شرحیکه در شماره۱۰۴۱۲ راجع به‌نرسیدن بسته امانتی سرکار سرهنك ترابی درج شده از اداره اطلاعات وروابط عمومی وزارت پست وتلگراف وتلفن اطلاع میدهند ،بسته مورد نظر سرکار سرهنك ترابی از انگلستان از طریق‌دریائی ارسال شده بود که‌در تاریخ۳۹٫۱۱٫۳ واصل و بگیرنده‌تسلیم‌گردیده است‌ضمنا‌برای مزیداطلاع اشعار میدارد که امانات انگلستان چون از طریق هندوستان پاکستان و خرمشهر باکشتی ارسال میشود حد اقل پس‌از دوماه بایران میرسد

رفع تبعیض

هشت نفر از کارمندان پست و تلگراف از گنبد مینویسند . بیش از سه ماه است برای واگذاری زمین از کوی کارمندان گنبد مراجعه ومکاتبه میکنیم متعدد هستند که‌نقشه تقسیم زمین از گرگان نرسیده در صورتیکه به بعضی‌از همکارانمان زمین واگذار شده تصور میکنیم عدر نرسیدن ـ نقشه زمین صرفا جهت دفع الوقت گذرانیدن موضوع واگذاری زمین می باشد تقاضای رفع این تبعیض را داریم .

نویسنده خانم تربیت

تا زمانی‌که زنان درانجمن‌شهر شرکت نداشته باشند ما انجمنهای حقیقی و دلسوز نخواهیم داشت

در جوامع زنده و مترقی یگانه عاملی که باعث پیشرفت وتوفیق آنها در کلیه امور میشود همانا بر قرار بودن عدالت اجتماعی میان افراد و طبقات اعم از زن و مرد می‌باشد . هر فردی چه در خانه خود و چه در شهر و کشور خود همانقدراحساس کند که از مزایای حقوقی واجتماعی که سایرافراد و طبقات دارا می ـ باشند او محروم است طبعا یکنوع احساس حقارت و بیعلاقگی در دل وی ایجاد میگردد و ترجیح میدهد که در خانه و آشیانه خود بیگانه وار زندگی‌کرده چندان توجهی ببهبود وضع محیط و اطرافیان‌خود نداشته باشد و از این‌بابت‌هیچگونه مسئولیتی احساس نمی‌کند .

امروز تمام ملل مترقی عالم‌روح این مطلب را درك کرده و تبعیضی بدنی وسیاسی بین‌زن‌ومرد‌بوده‌بکلی از بین‌برده در کنار هم و به کمك همدیگر سعی و کوشش دارندبه رفع نواقص و بهبود اوضاع‌اقتصادی کشور و جامعه خود بپردازند .

اگر تاریخچه نهضت زنان عالم رابررسی کنیم خواهیم دید که در اکثر کشور ها زنها قبل از آنکه حق انتخاب کردن و انتخاب شدن به مجالس مقننه را بدست بیاورند به حق انتخاب در انجمنهای شهر نائل شدند .بدیهی است احتیاج بوجود و کمك آنهادر اصلاحات شهر بود که باعث نیل آنها باین حق شده است .

در اصطلاح جوامع شهر راخانه می‌نامند . باین معنی که هر کس حق‌دارد شهری راکه‌در آن تولد یافته و بزرك شده و سالیان درازی در آن سکونت نموده خانه خود بداند . فرمانروای مطلق واداره کننده هر خانه زن است ، طبع ظریف و زیبا پسند زن است که خانه خودرا مطابق بودجه و درآمد خانوادگی نظیف و زیبا میسازد . دستهای ظریف زن در نظافت و بهداشت و تامین آسایش خانوادگی بکار افتاده کانون گرم و دلنشینی برای افرادآن‌مهیامیسازد.زن برای اداره منزل خود مجبور است هرروز با خارج پاکسبه و اصناف تماس داشته باشد . نظافت شهر ، وسائل نقلیه مرتب دکانها ، مغازه ها و فروشگاههای تمیز و منظم که نرخ های ثابت و عادلانه در آنها معمول باشد کار زن را در اداره خانه‌سهل وآسان مینماید . با اینترتیب زن بهتر میتواند نواقصی که در شهر موجود است درك کند و بیش ازمرد آرزو دارد که هر چه زودتر آن نواقص رفع و اصلاح شود . فاسد بودن گوشت وسایر مواد اغذیه و گرانی آنها مستقیما کار زن را دشوار و مختل میکند .

اگر زنان خودرا در اداره شهر شریك و سهیم بدانند در قبال آن نیز خود را مسئول خواهند شناخت وآنچه در قوه دارند برای انجام این مسئولیت خطیر بکار خواهند برد ، در افراد خانواده و اطرافیان خودشان نسبت بنظم و نظافت و زیبائی شهر علاقه ایجاد خواهند کرد .

موقعی که نگارنده باتفاق مرحوم دکتر فاطمه سیاح مهمان دولت ترکیه‌درآنکارا واسلامبول بودیم همکاری صمیمانه خانمهای اعضای انجمن شهر را در بهبود وپیشرفت امور شهر بچشم خود دیدیم.آقایان اء تراف‌داشتند که قسمت عمده موفقیت انجمن شهر در اداره‌شهر‌ـ های بزرك ترکیه مانند آنکارا و اسلامبول مدیون مساعی وزحمات بی پایان خانمها است ،زیرا این بانوان خودرا موظف میدانستند هر روز بخیابان ،کوچه و پس کوچه ها مغازه ها حتی باغات و درختهای شهر رسیدگی نموده ببینند آیا رفتگران وظائف خودرا خوب انجام میدهند کسبه قوانین بهداشت و نرخهای عادلانه را مراعات میکنند یانه . داشتن وقت و فرصت کافی‌و تماس دائمی آنها با شهر واهالی شهر آنهارا بانواقص موجود بهتر آشنا میساخت و چنان باشوق و علاقه خاصی وظائف خود را انجام میدادند که سر مشق خوبی برای آقایان بوده و آنها را نیز وادارمیکردند به انجام تعهدات خود .

وجود و شرکت‌زن در جلسات‌انجمن های شهر مسلما یکنوع رسمیت و وقار به آن جلسات میبخشد و آقایان بیشتر احترام خانم ها را مراعات میکنند و کمتر مشاجرات لفظی و تشتت و اختلاف بین آنان ظاهر میشود .

از فکر و تدبیر زنها در صرفه جوئی و اقتصاد و زیبائی وبهداشت و توجه به آسایش و رفاه اهالی‌شهر و طرز کمك به بی نوایان و ایتام و سایر امور مایحتاج شهر استفاده های شایان میشود .

امروز در بسیاری از ممالك عالم از قبیل امریکا و بعضی از کشور‌ـ های اروپا و هندوستان و پاکستان زنهای شهردار زیاد دیده میشود . این بانوان سالیان دراز در آن‌سمت باقی مانده از عهده‌اداره شهر بخوبی بر می آیند و تحسین و احترام دولت و افراد ملت را به خود جلب میکنند .

بنظر نگارنده تاز مانی که‌زنان ایران در انجمن های شهر و امور شهر حق شرکت و مداخله نداشته باشند ، ما انجمن های حقیقی و دلسوز نخواهیم داشت .

باعدم شرکت ومداخله نصف افراد یك شهر درامور شهربدیهی است که آن شهر چنانچه باید و شاید خوب اداره نخواهد شد و درست بدان ماند که مرد و یا مردان یك خانه تمام امور آن خانه را شخصا عهده دار شده در اداره و تنظیف و تنظیم آن زن هائی را که در آن خانه‌زندگی‌میکنندحق دخالت ندهند و به عقیده و تدابیر آنان اهمیتی قائل نشوند .

مازنهای ایران امیدوار هستیم که گردانندگان امور کشور مانیز بزودی باهمیت این مطلب مهم ، اجتماعی پی‌برده‌لااقل فرصت‌خواهند داد زنهای ایران در شهر های مسکونی بعضی در خانه های خود از این حقی که هم عدالت و هم قانون انجمن های شهر به آنان‌داده استفاده کنند و باورود و شرکت در انجمن های شهر بار گران مسئولیت اداره امور آن را با مردان بالمناصفه بدوش گرفته و باعلاقه خاصی که به زندگی سالم و سلامت فرزندان و افراد خانواده و زیبائی محیط خود دارند کمك های شایان و قابل ارزشی در اوضاع شهر ها و اصلاح نواقص آنها بنمایند .

هر مرد مسلمان و با انصاف و با وجدانی باید باین حقیقت اعتراف کند که در حال حاضر زن های ایران بیش‌از مردها برفاه وآسایش اجتماعی درشهرها کمك میکنند در جمعیت های خیریه فرح پهلوی ، سازمان شاهنشاهی خدمات‌اجتماعی، بنگاه حمایت مادران ، جمعیت‌شیرو

بقیه درصفحه ۱۲

کرسی آزاد

بحث آینده « کرسی آزاد»

مشکلات امروزی جوانان ایران و راههای غلبه بر آنها...

یك موضوع دامنه دار اجتماعی است که‌خوانندگان میتوانند در باره آن بحث کنند ...

ـ۱ـ

چرا فکر میکنید

میلانو عیدی میدهد

حتی بشما

همین امروز میتوانید از آخرین مدلهای‌کفش ایتالیائی که بوسیله بزرگترین کارخانجات کفشدوزی ایتالیا در **فروشگاه میلانو** تهیه میگردد انتخاب نموده و عیدی بگیرید .

خیابان‌حافظ مقابل‌پارك‌هتل‌کاشی ۲۴۵ـ ۲۴۳ تلفن ۶۶۳۹۳

نمایندگان فروش : جنرال‌مد ـ کوچه‌برلن . گالری‌تهران لاله‌زارنو مغازه الیزه ـ فردوسی شمالی . از شهرستانها نماینده فروش پذیرفته‌میشود

آ ـ ۴۳۴۸۲ آگهی‌مودت

اطلاعات هوائی برای دانشجویان

اطلاعات هوائی نشریه‌ای است‌که مخصوص ایرانیان مقیم‌کشور های خارج خاصه دانشجویان تهیه و تنظیم میشود . مؤسسه اطلاعات برای اینکه کلیه محصلین بتوانند از این نشریه سودمند که اخبار ایران‌رادرکوتاهترین‌فرصت در دسترس آنان قرار میدهد استفاده نمایند قیمت اطلاعات هوائی را برای دانشجویان مقیم کشورهای خارج به‌نصف تقلیل داده است . اطلاعات هوائی باهرپست برای مشترکین ارسال میگردد .

۱ـ۵

لطفا یادداشت فرمائید !

مجسمه فردوسی ـ خیابان فیشرآباد ـ خیابان خوشبین ـ کاشی ۲۹ـتلفن۶۷۴۴۱

باشگاه کودکان واطلاعات کودکان

باشگاه کودکان بابتکار مجله اطلاعات کودکان ازهفته قبل درمحل مناسب و بسیار زیبا افتتاح شده وکودکان عزیز باکسب اجازه از اولیاء خود میتوانند همه روزه برای قبول عضویت باشگاه وثبت‌نام بدفتر مجله اطلاعات کودکان (محل جدید) مراجعه‌کنند .

ورزش ـ آموزش ـ هنر ...

هدف اصلی باشگاه کودکان است

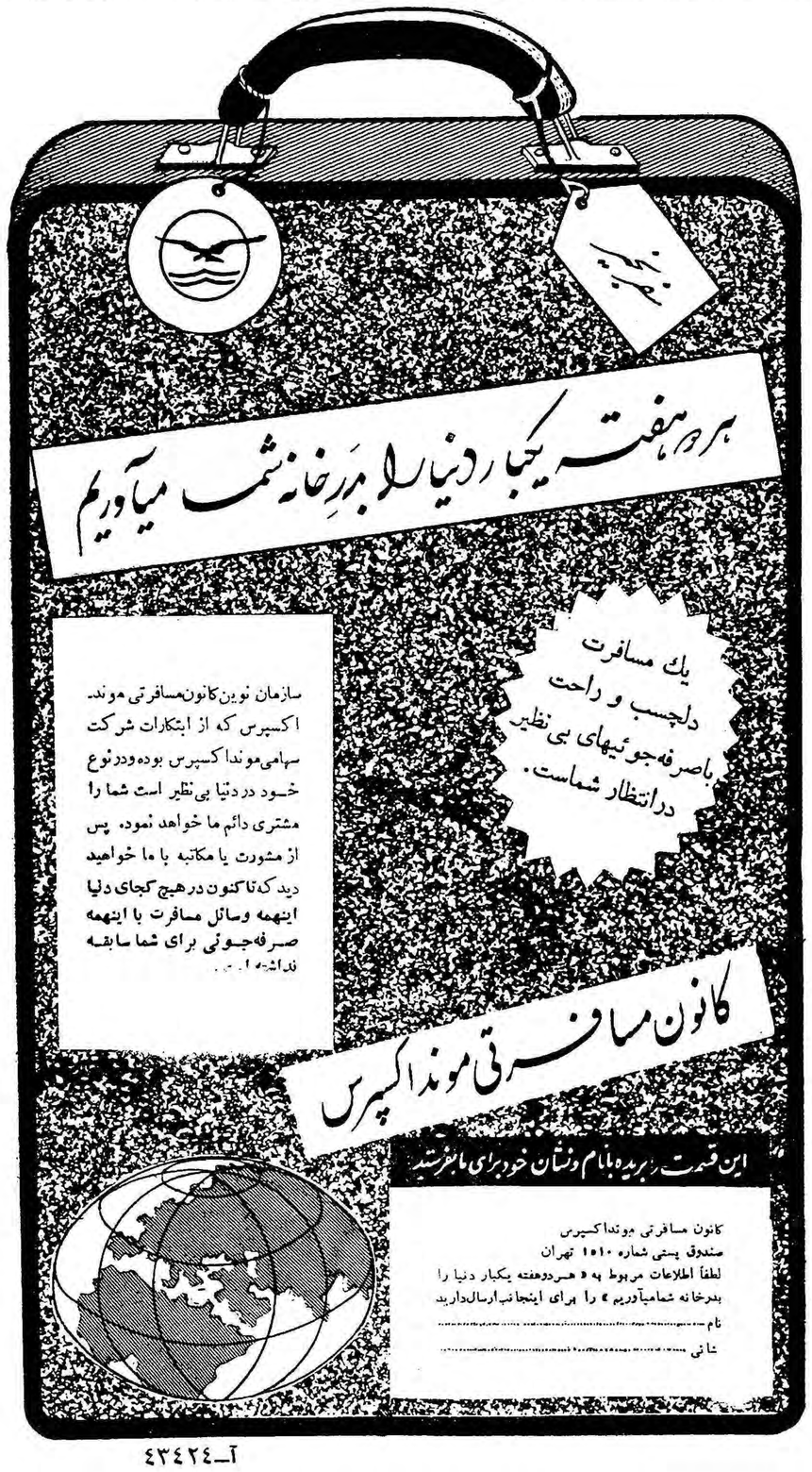

آ ـ ۴۳۴۲۴

آگهی مناقصه شماره ۳۹۰۲ـی ۱۵ر۱۱ر۳۹

سررشته‌داری نیروی دریائی یك دستگاه دیزل ژنراتور مورد احتیاج ناو سلطنتی شهسوار را برابر مشخصات مشروحه زیر از طریق مناقصه خریداری مینماید.

مشخصات

۱ـ دیزل ژنراتور مورد احتیاج ناو سلطنتی شهسوار
الف ـ قدرت ۲۳تا ۲۷ کیلووات
ب ـ ولتاژ ۱۱۰ولت جریان مستقیم
ج ـ استارت باباطری
د ـ خنك‌کردن وسیله آب دریا

الف ـ چون دیزل ژنراتور مزبور بایستی روی کشتی نصب گردد ارتعاش آن کم ودرساختمان آن پیش‌بینی‌های لازم برای استقرار در روی‌کشتی شده باشد.

ب ـ بعلت کم‌بود جای نصب ابعاد دیزل‌ژنراتور بایستی کوچکتر از ابعاد زیر باشد.

۱ـ طول ۱ر۰۴۵متر
۲ـ عرض ۱ر۰۲ متر
۳ـ ارتفاع ۱ر۷۵متر

شرائط شرکت در مناقصه

۱ـ محل تحویل جنس انبار سررشته‌داری‌نیروی دریائی واقع در خیابان پهلوی دوراهی یوسف آباد ستاد نیروی دریائی

۲ـ مدت تحویل جنس یکهفته پس‌از انعقادقرارداد مربوطه

۳ـ پیشنهاددهندگان بایستی هریك مبلغ۳۰۰۰۰ ریال بحساب ۱۳۷۰ دارائی نیروی دریائی به‌بانك ملی مرکز شعبه فردوسی پرداخت و رسید آن را ضمیمه پیشنهاد خود نمایند ـ همچنین می توانند بجای سپرده نقدی تضمین بانکی سپرده وبرك ضمانت نامه را پیوست پیشنهاد خودنمایند.

۴ـ به‌پیشنهادات فاقد سپرده و پیشنهاداتی‌که مشروط و مبهم‌میباشد ترتیب‌اثر داده نخواهدشد.

۵ـ سررشته‌داری نیروی دریائی دررد یاقبول یك یاکلیه پیشنهادات مختار است.

۶ـ پرداخت مالیات و هرگونه هزینه قانونی‌دیگربعهده برنده مناقصه خواهد بود.

۷ـ به‌پیشنهاداتیکه بعدازمدت تعیین شده در این آگهی تحویل شود ترتیب اثر داده نخواهد شد .

۸ـ حداکثر قبول پیشنهادات واصله تاآخروقت اداری روز شنبه ۲۹ر۱۱ر۳۹ خواهد بود وپیشنهاد دهندگان بایستی پیشنهادات خودرا تاآخر وقت تعیین شده به دفتر سررشته‌داری نیروی دریائی تحویل ورسید اخذ نمایند.

۹ـ پیشنهادات درساعت ۹ صبح روز یکشنبه ۳۰ر۱۱ر۳۹ باحضور کمیسیون باز وقرائت‌خواهدشد

۱۰ـ حضور پیشنهاد دهندگان در جلسه مناقصه آزاد ولی مناقصه حضوری ممنوع میباشد

۱۱ـ در صورت استنکاف برنده مناقصه از انعقاد پیمان سپرده مشارالیه بسود آرتش ضبط خواهد شد.

۱۲ـ پیشنهادات بایستی درپاکت لاك‌و مهر شده به آدرس سررشته داری نیروی دریائی که روی آن نوشته شده باشد (مربوط بمناقصه یك دستگاه دیزل ژنراتور)ارسال گردد.

۱ـ۳ آ ـ۴۲۸۴۶ رئیس سررشته داری نیروی دریائی‌سرهنك۳نایبی

اطلاعات اقتصادی

مسئله آلمان

دراین هفته هیئت اقتصادی آلمان که‌از یك گروه پانزده نفری ازکارشناسان دولتی‌و غیر دولتی‌تشکیل یافته‌مطالعات ومذاکرات خود رابا مقامات ایرانی آغاز کرد .

این کارشناسان هم‌اکنون مشغول مطالعه دررشته‌های مختلف اقتصادی از آنجمله صنایع ونیرو- کشاورزی و آبیاری -میباشند . تولیدات صادراتی- وضع‌بازرگانی وبازار کالاها وهمچنین مسائل حقوقی علاوه‌براین برخی از صنایع‌مارا بازدید نموده‌اند . البته‌هنوز نتیجه مذاکرات وتبادل نظرهای بین طرفین معلوم نگشته ولی‌تردیدی نیست‌که اطلاعاتی که‌کارشناسان آلمانی درباره امکانات سرمایه گذاری دولت‌آلمان دربرنامه های عمرانی کشور وسرمایه گذاری موسسات خصوصی در صنایع‌کسب خواهند کرددر آینده مفیدواقع خواهد شد . وزارت صنایع از نظر راهنمائی این کارشناسان جزوه‌ای دراختیار آنان گذارده که‌حاوی اطلاعات مبسوط وسودمندی درباره وضع صنایع وامکانات سرمایه گذاری درایران است .

باید اذعان کردکه‌آلمانها بسرمایه گذاری درایران و سایر کشورهای درحال توسعه وحتی برخی از کشورهای صنعتی علاقمند میباشند . آلمان اکنون ازنظر اقتصادی یکی‌از نیرومندترین کشور های جهان است وآنچه کشور مزبور راشایق بسرمایه گذاری در سایرکشورها میکند ذخیره عظیم‌طلاوارز خارجی درمقابل کمی کارگر است . موجودی طلا وارز خارجی آلمان که‌در سال ۱۹۴۹ نزدیك‌بصفر بود درنتیجه فعالیت وکاردانی افراد کشور وسازمانهای اداری واقتصادی منظم وبرنامه های‌پولی ومالی صحیح‌ارهارد اکنون به‌بیش ازسی‌و دو میلیارد مارك رسیده است. باآنکه کشور مزبور شصت درصد تولید ملی خویشرا خود مصرف‌میکند باصدور چهل‌درصد باقیمانده امروز دومین صادر کننده بزرك جهان پس‌از امریکاست . بهرجهت پول زیاد وفزونی قابل‌ملاحظه درتعادل‌پرداختها دربرابر کمی کارگرمشکلاتی درآلمان ایجاد کرده است که‌درست عکس مشکل ماست .

صاحبان سرمایه طبعا میخواهند سرمایه‌های خودرا بکاراندازند ولی لازمه سرمایه گذاری اینست که‌عده‌ای بکار گمارده شوند . اما چون همه آلمانها بکار مشغولند نتیجه سرمایه گذاری تنها آن‌خواهد شدکه تقاضابرای کار گرافزایش یابدو چون کارگر بیکار نیست افزایش چنین تقاضائی موجب افزایش دستمزد هاوبالاخره افزایش‌بهای کالاها خواهد گردید ودراین صورت آلمان نخواهد توانست برقابت خوددر بازارهای بین‌المللی ادامه دهد. علاوه براین‌چنین عملی هزینه زندگی‌رابالا میبرد . بانك مرکزی آلمان میخواهد بهرقیمتی شده جلوبالا رفتن هزینه زندگی رابگیرد باآنکه درظرف ده‌سال گذشته که‌آلمان کشوری رااز نوبنا کرد افزایش هزینه زندگی در آلمان بیش‌از ۱۵درصد نبوده‌استو بایدگفت که‌این میزان درست برابر افزایش هزینه زندگی درایران در ظرف دوسال گذشته است .بانك مرکزی آلمان معتقداست که‌بهترین راه حل مسئله فزونی ذخائر ارزی‌انتقال سرمایه بخارج کشور است .

آلمان مایل‌است سرمایه‌های متراکم شده خود رادر کشورهای دیگر که کارگر ومواد خام فراوان دارند ودر نقاطی که‌میتوان‌صنایعی رابطور سودبخش ایجاد کرد بکار اندازد .ولی این سرمایه هادراختیار دولت آلمان نیست که‌بتواند مستقیما بکشورهائی نظیر ایران ارسال داردوباید سرمایه گذاران خصوصی رابااین کار تشویق نمود. البته دولت‌آلمان نیز مبالغی جهت کمك بکشور های کم توسعه‌تخصیص داده است‌که ازاین مبلغ دولتها میتوانند دربرنامه های عمرانی خود استفاده کنند .

اکنون بایددید که‌چه‌انتظاراتی میتوان ازهیئت‌اقتصادی آلمان داشت. دراین باره در مقاله آینده خود باشما صحبت خواهیم کرد.

دکتر مصطفی علم

آگهی مناقصه خرید لوازم آزمایشگاه

اداره کارپردازی وزارت کشاورزی نودوپنج قلم وسائل ولوازم‌مورد احتیاج آزمایشگاه بررسی آفات نباتی استان آذربایجان شرقی را به مناقصه خریداری مینماید داوطلبان شرکت در مناقصه میتوانند بادریافت برك شرایط و مشخصات پیشنهاد خودرا تاآخر وقت اداری روز شنبه ۱۳ر۱۲ر۳۹ باداره کل دفتر وزارت کشاورزی واقع در انتهای لاله‌زارنو جنب خیابان شاهرضا تسلیم ورسید دریافت دارند پیشنهادات واصله در ساعت ۱۰روز یکشنبه ۱۴ر۱۲ر۳۹ درکمیسیون مناقصه باز و قرائت میشود حضور پیشنهاد دهندگان یانماینده آنهاکه کتبا معرفی شده‌باشند درجلسه مناقصه آزاد و کمیسیون دررد وقبول یك یاکلیه پیشنهادات مختار است.

رئیس اداره کارپردازی

آ-۴۳۳۷۴

آگهی مناقصه

اداره حسابداری عملیات مخصوص وزارت فرهنك واقع در خیابان سپه گذرتقی‌خان لوازم واثاثیه مورد نیاز خودرا از قبیل (لوازم فنی‌ماشین آلات -لوازم نجاری - لوازم برق -لوازم‌چوبی) را بمناقصه میگذاردپیشنهاد دهندگان میتوانند صورت ریز لوازم مورد لزوم را از اداره مزبوردریافت نموده وپیشنهادات خودرا بضمیمه قبض سپرده ۵٪ بهای مورد پیشنهاد بحساب ۹۰۲ بانك ملی - شعبه فردوسی تاآخر وقت اداری روز هفتم اسفندماه ۳۹ تسلیم نمائید پیشنهادات مزبور روز هشتم‌اسفندماه ۳۹ ساعت ده صبح درکمیسیون قرائت میگردد حضور پیشنهاد دهندگان آزاد و اداره دررد ویاقبول یك یاکلیه پیشنهادات مختار خواهد بود.

آ-۴۳۴۸۰

از امروز حراج

در فروشگاه الگانس

سه تا به قیمت دو تا

در ازاء خرید دوجنس مشابه سه جنس تقدیم‌میگردد

فروشگاه الگانس بایك ابتکار بی‌نظیر انواع جوراب، زیرپوش، بافتنی، پارچه‌های عالی‌کشمیر وفاستونی‌های پشمی انگلیسی برای بانوان وآقایان باتخفیف ابتکاری‌فوق دراختیارشمامیگذارد بنابراین بنفع شماست‌که بادوستان و آشنایان خود از حراج الگانس استفاده فرمائید .

فروشگاه الگانس

خیابان فردوسی ساختمان ارفرانس تلفن ۴۵۰۰۹

آ- ۴۳۴۲۰

این‌نظر در وزارت دارائی پیدا شده که

درآمدهای‌اختصاصی ومخارج آن‌زیر نظر وزارت‌دارائی‌درآید

وزارت دارائی معتقد است که از محل درآمدهای اختصاصی میتوان بسیاری از مخارج وزارتخانه‌ها را تامین کرد

درتنظیم بودجه سال ۱۳۴۰ این نظر در وزارت دارائی پیدا شده است که اصولا باید وضع در آمد های اختصاصی باصورت خرج آن در موقع تنظیم بودجه در اختیار وزارت دارائی قرار گیرد تا از بررسی آن بتوان هم درآمد رابنحو صحیح نظارت کرد و هم‌برمخارج آن کنترلی نمود. درحال حاضر درآمد ادارات مختلف یك قلم در بودجه عمومی منظور میگرددوهمان رقم دو باره یك قلم بنام هزینه دراختیار خود دستگاه مربوطه گذارده میشود وزارت دارائی در نحوه وصول وطرق‌خرج آن‌هیچگونه نظارت ندارد.

وزارت دارائی معتقد است که از محل این درآمدها میتوان بسیاری از برنامه‌های وزارتخانه‌های مربوطه‌را اجرا کرد. در حال حاضر هزینه های زیاد وزارتخانه ها و این که همه آنها از محل درآمد عمومی اعتبار میخواهند وزارت دارائی را باین فکر انداخته است‌که باید در مورد درآمد اختصاصی و مخارجی که در مقابل‌آن‌منظور میشودمطالعه نماید زیرا درآمد بعضی ازدستگاه ها بسیار زیاد است بطوری که‌از آن محل در سال قبل اتومبیل های زیادی خریداری شده است درحالی که دولت درسال قبل خرید اتومبیل راممنوع کرده بود نظر فوق هنوز مورد تائید دولت قرار نگرفته و بسیاری از دستگاههای دولت معتقدند که وقتی قرار باشد درآمد ومخارج اختصاصی بعهده‌ومسئولیت خود وزارت خانه باشد مسلما برای اینکه بتواند به بسیاری از مخارج خود برسد کوشش بیشتری در وصول درآمد خواهد داشت. اگر روزی کنترل واختیار این کار به عهده وزارت دارائی گذارده شود کوشش مزبور از بین خواهد رفت وافزایش دروصولی‌آن دیده‌نخواهد شد. بهرحال هنوز نظر فوق موجب تصمیم وطرح خاصی نشده است.

نمایندگان استانها ازکارخانجات‌تهران بازدید میکنند

بررسی مسائل ومشکلات کارصاحبان صنایع وکشاورزان و وارد کنندگان وصادر کنندگان استان‌های آذربایجان غربی وآذربایجان‌شرقی وکردستان دردبیرخانه شورایعالی اقتصاد ادامه دارد .

هم‌اکنون دوازده نفر نمایندگان طبقات مزبور ازاستانهای مذکوردر تهران هستند ودر جلساتی که در دبیرخانه شورایعالی اقتصاد تشکیل میشود باشرکت نمایندگان سازمانهای مربوطه مسائل ومشکلات خودرا مطرح‌مینمایند تارسیدگی گردد .

علاوه‌برآن برای آنکه افراد مزبور باصنایع جدیدی که‌در سالهای اخیردر تهران بوجود آمده است آشنا شوند برنامه‌ای تنظیم شده تااز این کارخانه ها بازدید بعمل آید. ظرف چند روز گذشته دو کارخانه‌پلاستیك سازی ومونتاژ جیپ‌مورد بازدید قرار گرفته است .

طی شش ماهه اول سال

۳۳۸۶۳ دستگاه یخچال وارد کشور شده است

آمریکا بزرگترین صادرکننده یخچال برقی و سوئد بزرگترین صادرکننده یخچال نفتی بایران بوده‌اند

یکی از کالاهائی که اخیرابازار محکم و فروش فوق‌العاده نسبت به سالهای قبل پیداکرده یخچال‌است. در چند سال اخیر واردات یخچال و تعداد آن دائما روبافزایش بوده. است .

درسال ۱۳۳۷ که آمار گمرکی آن دردست است رویهمرفته از یازده کشور قریب ۲۴۶ میلیون و ۷۹۹هزار ریال یخچال‌وارد کشور شده . درحالیکه در۶ماه اول سال جاری قریب ۳۳۸۶۲دستگاه‌یخچال برقی و ۵۵۷دستگاه یخچال نفتی بارزش ۳۷۹ر۲ میلیون ریال وارد کشور گردیده است .

در حقیقت ۶ماه اول سال جاری نه‌تنها به‌اندازه سال ۱۳۳۷یخچال وارد کشور شده بلکه ۱۳۲میلیون ریال هم بیشتر بوده و از کشور های صادر کننده امریکا مقام اول را داشته است زیرا ازامریکا ۱۹۶۸۳ دستگاه برقی و ۳۶دستگاه نفتی بارزش قریب ۲۳۲ میلیون ریال وارد شده بعد بترتیب آلمان غربی ۵۲۶۲ دستگاه برقی و ۴۰۰ دستگاه نفتی بارزش قریب ۵۵ میلیون ریال ایتالیا ۴۳۷۹ دستگاه برقی بارزش ۳۲ر۶میلیون ریال انگلستان ۱۲۳۶ دستگاه برقی و ۲۰۰دستگاه نفتی بارزش تقریبی بیست میلیون ریال فرانسه ۱۱۷۶ دستگاه برقی بارزش ۸ر۸ میلیون ریال سوئد ۳۳۴ دستگاه برقی و ۵۵۷دستگاه نفتی بارزش بیش از ۱۳میلیون ریال یخچال بایران‌صادر کرده‌اند کشور سوئد از لحاظ صادرات یخچال نفتی مقام اول را داشته‌است مجموعا ۱۷کشوریخچال برقی و ۷ کشور یخچال نفتی در ۶ماه اول سال ۱۳۳۹ بایران صادر کرده‌اند . شوروی از جمله کشور های صادر کننده یخچال برقی بود که تعداد ۴۱ یخچال بارزش ۳۴۳ هزار ریال صادر نمود .

مناقصه و مزایده

*اداره کل قند وشکر خرید ۴۳۰ تن کاغذ سفید و ۳۵۰تن کاغذ آبی تا ۱۵ر۱ر۱۳۴۰

*اداره کل غله ونان حمل ۳۰۰ تن ذرت از اراك به کردستان و ۳۰۰تن از درودبه بروجرد تا ۳۹ر۱۱ر۳۹

شرکتها

*شرکت سهامی «نورس» برای ایجاد تاسیسات و ساختمان های ساحلی پلاژ و ویلا وتاسیسات ورزشی وبهره برداری از آن باسرمایه‌چهار میلیون ریال بمدیریت آقایان نوراله عضدی و احمد مستوفی وعلی مستوفی تشکیل گردید

*شرکت تجارتی نسبی منوچهر والافر و شرکاءبرای کارهای بازرگانی و واردات انواع کالا باسرمایه‌یکمیلیون ریال به مدیریت آقای‌منوچهر والافر تاسیس شد.

*شرکت تضامنی حبیب و ناصر کهنیم که سرمایه آن یك میلیون وپانصد هزار ریال بود منحل شد و آقای ناصر کهنیم بسمت مدیر تصفیه آن تعیین گردید.

ارز

معاملات انواع مسکوك طلا در بازار آزاد جریان عادی دارد - در قیمت ها تغییرات زیادی دیده نمی شود ، زمینه طلای شمشی و بیست دولاری در بازار آزاد کم است . نیم پهلوی ۴ ریال ترقی نموده و ده‌مناتی ریال تنزل کرده و بهای‌پنج‌مناتی ریال افزایش یافت . آخرین نرخ عمده فروشی انواع مسکوك بقرار ذیل است :

پهلوی ۷۱۸ ریال نیم پهلوی ۳۶۴ ریال ربع پهلوی ۱۸۴ ریال ژرژ قدیم ۷۸۰ ریال ژرژ جدید ۵۸۰ ریال لیره عثمانی قدیم ۶۶۰ ریال لیره عثمانی جدید ۵۲۰ ریال پانزده مناتی ۱۵۵۰ ریال ده مناتی ۱۰۲۰ ریال پنج مناتی ۴۰۳ ریال بیست دولاری ۳۴۵۰ ریال مکزیك ۳۹۵۰ ریال طلای شمش ۴۴۰ ریال نقره قدیم ۱۱۰ ریال نقره‌جدید ۲۴ ریال

افزایش تولید سیمان کارخانه ری

برای ازبین‌بردن بازار سیاه سیمان مورد توجه قرار گرفته است

بطوریکه خبرنگار ما گزارش میدهد ،چندتن از نمایندگان صاحبان صنایع آلمان که همراه هیئت اقتصادی آلمان به‌تهران آمده اند طی هفته آینده جلساتی برای بررسی امکانات کمك آلمان به‌افزایش تولید سیمان کشور دروزارت صنایع و معادن تشکیل خواهد شد.

شرکت مصالح ساختمانی وابسته بوزارت صنایع ومعادن برای تامین احتیاجات منطقه تهران از نظر سیمان درنظردارد ظرفیت تولید کارخانه سیمان ری رااز۶۰۰تن به۹۰۰ تن درروز افزایش دهد واینکار بانصب ماشین آلات جدید میسر میباشد .

بطوریکه خبرنگار ما اطلاع حاصل کرده در مذاکرات باآلمانی‌ها درخصوص تحویل ماشین آلات مورد نیاز کارخانه ری و دریافت‌بهای آن در اقساط طولانی صحبت خواهد شد.

شرکت مصالح ساختمانی باین ترتیب امیدوار است باتوجه به افزایش روزافزون مصرف سیمان درکارهای ساختمانی بتوانند بازار سیاه سیمان را که هرسال در فصل ساختمان بوجود می‌آید ازبین‌ببرد

وضع میوه

دربازار تهران

بررسی وضع عمومی میوه‌دربازار تهران نشان میدهد که بعلت خشکسالی سال گذشته زمینه‌انواع میوه داخلی کمیاب است - میوه های محصول خارج نیز بواسطه گرانی قیمت برای عموم قابل‌استفاده نمی باشد لذا کمتر افراد موفق بتهیه میوه های این فصل میشوند موز لبنان کیلوئی ۳۵ ریال سود بازرگانی و ۱۰ ریال‌عوارض گمرکی دارد در صورتیکه در سال گذشته سود بازرگانی آن هرکیلو ۲ریال بود - سود بازرگانی سیب لبنانی کیلوئی ۲۰ ریال اضافه شده و به ۲۳ ریال رسیده است و عوارض گمرکی آن کیلوئی ۱۰ ریال میباشد . بهای سیب لبنان مرغوب در سال گذشته کیلوئی ۴۰ تا ۴۵ ریال و اکنون ۶۰ تا ۶۵ ریال است که از این مبلغ ۳۳ ریال آن‌سود بازرگانی و عوارض گمرکی آنست.

در حال حاضر از لبنان، سیب- موز - گوجه فرنگی و پرتقال و از ترکیه پرتقال به تهران وارد میشود .

پیش بینی میشود با بارندگی‌های اخیر زمینه میوه داخلی در سال آینده بمقدار زیادی افزوده شود . ولی برای افزایش میزان تولیدمیوه در داخل کشور باید با پرداخت مساعده و انواع کمکهای دیگر به تولید کنندگان آن سطح محصول را افزایش داد و آنان را به تولید بیشتر و مرغوبتر تشویق‌نمود . بهای عمده فروشی انواع میوه داخلی و خارجی نسبت به هفته گذشته تغییر زیادی ننموده پرتقال لبنان جعبه‌ای ۶۰۰ ریال گوجه فرنگی لبنان هر کیلو ۲۰ تا ۲۲ ریال موز لبنان درجه یك مرغوب ۵ر۵ تا ۶ ریال میباشد . بهای لیموی‌شیراز تغییر زیادی ننموده و صد عدد ۳۵۰ ریال است بهای پرتقال شهسواری و نارنگی بم و شیراز و پرتقال بم و سیب‌مشهد و تبریز وشمیران‌چندان تغییری ننموده‌است . انواع پرتقال داخلی درشت اعلاءهرصد عدد ۶۸۰ ریال - درجه دو و یك اعلا ۴۰۰ تا ۵۵۰ ریال پرتقال مرغوب‌شهسوار صد عدد ۲۸۰ ریال میباشد . بهای انار ساوه نیز ترقی زیادی ننموده و کیلوئی ۵۰ر۱۸ ریال میباشد .

جواب مقاطعه‌کاران شهرداری

به‌مصاحبه شهردار تهران درمورد عدم تامین اعتبار قراردادهای مقاطعه‌کاری

اداره محترم روزنامه اطلاعات

باتشکر ازنشرنامه سرگشاده وانتشار خبر تحصن پیمانکاران شهرداری بدنبال مصاحبه مطبوعاتی جناب آقای فرود شهردار محترم تهران درباره عدم تامین اعتبار قراردادهای سال جاری و اینکه نتیجه گرفته‌اند بلاتکلیفی وعدم پرداخت مطالبات مابدلیل آن بوده است که این قراردادها قبلا از طرف اداره کل حسابداری شهرداری تامین اعتبار نشده باطلاع میرساند .

قراردادهای منعقده باشرکت‌های مقاطعه کاری سال جاری شهرداری عینا همان تشریفات راطی نموده که‌دربیست‌وپنج سال گذشته قراردادهای شهرداری بموجب وباطی آن تشریفات منعقد شده است‌واگرشهرداری تهران موردی را از نظر طی تشریفات اداری و مالی پیدا نمود که‌قرارداد های ماباسوابق وقراردادهای گذشته تفاوتی داشته باشد ماازمطالبات‌خود صرفنظر خواهیم نمود از این گذشته‌بفرض محال اگر قراردادهاتامین اعتبار هم نشده باشد گناه ما وگناه چندین هزار نفر طلبکاران ماچیست وبنظر ما درشان جناب آقای فرود که از شخصیت های برجسته وارزنده این کشور هستند نیست که در چهل‌وهشت ساعت تحصن و توقف ما درشهرداری بجای اینکه از ما ملاقات ویالااقل استمالتی میفرمودند مارا حواله بشهردار قبلی که عاقد قراردادهابوده است بدهند بهر تقدیر همانطور که قبلا نیز باطلاع رسیده چون از فشار طلبکار و مراجعه کارگران نمیتوانیم بمحل کار خود برگردیم.ناگزیر تاحصول نتیجه قطعی ودریافت کلیه مطالبات خود در شهرداری باقی خواهیم بود زیرا باورنداریم که‌شهرداری‌تهران که‌بیکی از مقاطعه‌کاران بانبودن صورت وضعیت وکارکرد برسم علی‌الحساب در همین اوقات وایام پرداختهای کلانی میکند از پرداخت وجه صورت وضعیت های قطعی شده‌ورسیدگی شده ماعاجز باشد.

شرکت پیسانیو -شرکت تراس - شرکت کنستروکسیون -شرکت رانکین - شرکت کوهدشت - شرکت نبرد- شرکت نیو - شرکت کارال-شرکت‌پیکر-شرکت برج-شرکت‌موازی -شرکت‌شوش‌سر - شرکت گرانیت مشهد - شرکت سداد-شرکت ترانشه-شرکت‌آسال- شرکت میکا -شرکت اقبال

آ-۴۳۵۰۸

دارندگان اراضی شرکت کیشا

چون این شرکت درحین انتقال اسناد مالکیت اراضی رابا تعیین حدود تحویل خریداران محترم نموده و منبعد مسئول حفظ و حراست آن نیست وضمنا ممکن است تجاوزاتی از طرف مجاورین اراضی بشود وایجاد مشکلاتی گردد بدینوسیله بمالکین اراضی خاطرنشان مینماید که‌حتی‌الامکان اراضی خودرا محصور نمایند البته در صورت تجاوز این شرکت بسهم خود جلوگیری لازم را خواهد کرد وآقایان مالکین نیز بایستی راسا مراقب حدوحدود قطعات مورد خریداری خود باشند .

آ-۳۹۳۳۹ شرکت عمرانی وساختمانی کیشا

آگهی مناقصه خرید اطاق اتوبوس

شرکت سهامی کارخانجات قند ایران خرید یکدستگاه اطاق اتوبوس ۳۵نفره برای شاسی شورلت موردنیاز واحدهای تابعه را ازطریق مناقصه خریداری مینماید . شرایط و مشخصات مربوطه در اداره‌معاملات داخلی شرکت واقع در خیابان ویلا ،خیابان خوشبین موجود بوده و پیشنهادات واصله تاروز ۲۲ر۱۲ر۳۹ پذیرفته میشود و درساعت نه‌صبح روز بعد رسیدگی خواهد شد.

شرکت در مناقصه بمنزله قبولی کلیه شرایط مناقصه است.

آ-۴۳۳۷۲

PLASTIC ENAMEL
زیبا و دلپذیر :
رنگهای پلاستیک
LEVISLUX
لویس لوکس
ساخت بلژیک
نماینده انحصاری : شرکت کارفام تلفن ۳۰۴۳۹۰

آ-۳۹۳۱۹ ۱-۲۵

حفر چاه عمیق

توسط دستگاههای مجهز با شرایط بسیار سهل

شرکت‌خاوران خیابان سعدی ساختمان‌نمازی تلفن۳۲۲۶۱

آ- ۴۳۴۵۸

تقدیر از یك دکتر جراح

عیال اینجانب ابراهیم اختران بنام‌طاهره اختران که مدت زیادی مریض ومراجعه بدکترها وتهیه دوای نسخه‌های بی‌نتیجه بنده را ازهستی ساقط وبطور کلی ناامیدشده بودم اینك‌جناب آقای دکتر دیلمقانی‌جراح عالیقدردربیمارستان معتضدی مرض نامبرده را تشخیص و بدون اعتناء بمادیات باعمل جراحی سلامتی وی راباز گرداند و بدین‌وسیله ضمن تقدیر از شخصیت ومداوای ایشان وجودیك چنین دکتر حاذق ورئوف راباهالی محترم کرمانشاه تبریك عرض مینمائیم.

ابراهیم اختران - یوسف اختران از طرف خانواده ابراهیم اختران بانو اقدس از طرف خانواده بانو طاهره اختران

آ-۳۹۰۰۷

آگهی دعوت مجمع‌عمومی عادی شرکت تعاونی

کارکنان بانك ملی ایران

درتعقیب آگهی مورخ ۳ر۱۱ر۳۹ مندرج در روزنامه های اطلاعات وکیهان وروزنامه رسمی کشور شاهنشاهی ایران بشماره ۴۶۵۱ مورخ ۶ر۱۱ر۱۳۳۹ نظر باینکه عده حاضر درجلسه مجمع‌عمومی مورخ ۲۲ بهمن ۱۳۳۹ به‌حد نصاب نرسید بدینوسیله از کلیه صاحبان سهام شرکت برای بار دوم دعوت میشود که در ساعت ۲بعدازظهر روز شنبه ششم اسفندماه ۱۳۳۹ بادردست‌داشتن کارت معرفی عکس دار درجلسه مجمع عمومی شرکت که در سالن شعبهٔ مرکزی بانك ملی ایران واقع درخیابان فردوسی تشکیل میشود حضور بهمرسانند.

طبق اساسنامه هریك از صاحبان سهام حق یك رای دارند ولی میتوانند حداکثر بوکالت ازطرف چهار نفر از صاحبان سهام دیگر رای بدهند وکالتنامه هاباید حداقل یك روز قبل‌از تشکیل مجمع‌بدفترشرکت درتهران تسلیم ورسید دریافت شود . رسید مزبور بجای وکالت‌نامه معتبر خواهد بود.

دستور جلسه عبارتست از : انتخاب دونفر بازرس

آ-۴۳۵۱۲

جهان اقتصادی

بازرگانی ژاپن وبلغارستان

توکیو - ۱۳فوریه - خبرگزاری فرانسه - امروز یك هیئت بازرگانی بلغارستان مرکب از پنج نفر وارد توکیو شد . هیئت مزبور قراراست دراطراف توسعه مناسبات بازرگانی بین دوکشور مذاکراتی بعمل آورند . محافل بازرگانی ژاپن امیدوارند موافقتنامه‌ای که در ماه نوامبر گذاشته بین رومانی وژاپن بامضاءرسید براساس‌آن نیز بین بلغارستان‌وژاپن‌بامضاءبرسدژاپن‌مایل است ماشینهای لاستیك‌سازی و دوچرخه سازی و همچنین قایق‌های موتوری به بلغارستان بفروشد . بلغارستان در عوض گل آفتاب - گردان - پنبه - وبعضی مواددیگر به ژاپن میفروشد .

ذخائر ارزی و بدهی فرانسه

پاریس - ۱۴ فوریه - خبر گزاری فرانسه - امروز دفتر خبرگزاری فرانسه اعلام کرد که ذخائرارزی فرانسه در ۳۱ژانویه گذشته از ۲۱۴۳ میلیون دلار تجاوز کردباید خاطرنشان شود که قرض خارجی فرانسه ۱ر۲ میلیارد دلار است . فرانسه باید تاپایان سال ۱۹۸۷ مبلغ ۱۶۰۰ میلیون دلار قرض‌خود رابامریکا بپردازد . همچنین دولت فرانسه ۲۲۰ میلیون دلار به بانك جهانی مقروض است که تا پایان سال ۱۹۷۵ باید مستهلك گردد. سایر قروض فرانسه بتدریج تا سال ۱۹۸۰ پرداخت خواهد شد.

ذخائر ارزی آلمان

فرانکفورت -۱۳- فوریه-یونایتد پرس - امروز اداره ارز خارجی آلمان غربی اعلام کرد که ذخائر ارزی این کشور تاپایان ژانویه ۰۴۱ر۳۲ میلیون مارك تقریبا ۲۶۷۰ میلیون استرلینك بوده‌است.

آگهی سازمان چای

بقرار اطلاع واصله عده ای از عاملین فروش در مرکزوشهرستانها چایهای بسته بندی شده سازمان چای وزارت گمرکات و انحصارات راگران تر از نرخی که در روی بسته ها تعیین شده میفروشند اینك برای اطلاع عموم آگهی میگردد که نرخ فروش انواع چای هاهمانست که روی هر نوع از بسته ها چاپ و تعیین گردیده‌است لذا ازخریداران محترم تقاضا میشود موقع خرید بقیمت چاپ شده روی بسته هاتوجه فرموده و چنانچه فروشنده‌ای قصد داشت از نرخ مقرر گران‌تربفروشد فورا مراتب را در مرکز بسازمان چای و در شهرستانها بادارات‌انحصار محل اطلاع دهند تا متخلف تحت تعقیب قانونی قرار گیرد .

۱-۲ آ-۴۳۳۷۰ سازمان چای

بانك ایرانیان

موسسه‌ایست صددرصد ایرانی

دردنیای امروز تعیین افراد بعنوان وصی‌یاناظر یاقیم که بتوانند علاوه بر گرفتاریهای شخصی خود این وظایف را بخوبی انجام دهند بسیار مشکل است .

بانك ایرانیان سازمان مجهزی برای قبول وکالت - وصایت - تولیت -نظارت و قیمومت در مقابل دریافت کمترین کارمزد تاسیس کرده است و مشتریان محترم‌میتوانند برای ارجاع این خدمات باداره حقوقی بانك واقع در خیابان حافظ (چهارراه سفارت فرانسه) مراجعه نمایند و یقین داشته باشند که‌باکمال دقت و سرعت نسبت بتامین منظور آنها اقدام خواهد شد .

آ-۳۸۹۴۰ ۱-۲۰

آگهی انجمن زرتشتیان تهران

نظر باینکه در اثر ازدیاد روزافزون جمعیت زرتشتیان در تهران وبواسطه توسعه تاسیسات مذهبی خیریه -بهداشتی و فرهنگی زرتشتیان اساسنامه فعلی انجمن زرتشتیان تهران که در بیست‌سال پیش به‌تصویب رسیده است لازم باصلاحات وتغییرات بود از اینرو بامطالعات واصلاحات لازمه اساسنامه جدید انجمن برای تصویب آماده است بنابراین ازعموم آقایان افراد زرتشتی تهران که کمتراز ۱۸ سال ندارند خواهشمند است روزآدینه ۱۲ر۱۲ر۳۹ ازساعت ۸ونیم بامداد در مجمع همگانی که‌در تالار جشنگاه خسروی تشکیل میشود حضور بهمرسانیده در انجام وظیفه اجتماعی شرکت فرمایند.

اساسنامه اصلاحی انجمن نیز برای اطلاع همکیشان گرامی در مجله هوخت‌ومجله پندارها شماره بهمن‌ماه واسفند ماه ۱۳۳۹ درج گردیده است.

دستور جلسه

۱- طبق‌ماده ۱۰ اساسنامه انتخاب ۱۵تن بسمت هیئت نظارت انتخابات.

۲- تصویب اساسنامه جدید

۳- انتخاب ۱۴ تن کارمندان اصلی وعلی‌البدل هیئت نظارت بر سرمایه انجمن

۴- انتخاب واخذ آراء

آ-۳۹۲۲۹ انجمن زرتشتیان تهران

خانواده

یك کت و دامن زیبای بهاره ...

طراحان فرانسوی از هم‌اکنون لباسهای آخرین مد بهار را ببازار عرضه می‌کنند . لباس فوق کت ودامنی است که از پارچه پیچازی سفید و دودی و بنفش تهیه شده‌است

آداب معاشرت

طرز معرفی افراد

در یك مجلس مهمانی در مراسم معرفی فقط می توان دست خانم های شوهر دار و تا اندازه‌ای سالخورده را بوسید و دوشیزگان را باید منتظر بود اگرد ستشان را دراز کردند با آنها دست داد .

فشردن دست خانمها و دو شیزگان آنطور که رسم آقایان است و دست یکدیگر را میفشرند. صحیح نیست و باید خیلی نرم و آهسته با آنها دست داد.

اگر وارد مجلس شب نشینی یا میهمانی میشوید که همگی برای شما ناشناس هستند و در وهله اول به میزبان دسترسی ندارید که شمارا معرفی کند. کافی‌است خود را به یکی از مهمانان معرفی کنید آنوقت وظیفه اوست که شمارا به دیگران معرفی نماید.

معرفی یك خانم به جمعی حتما باید بارضایت و تمایل خود آن خانم باشد در غیر این صورت باید ازمعرفی خودداری شود.

در مراسم معرفی اگر طرفین یکی خانم و دیگری آقا است اول باید خانم را معرفی کرد و بعد آقا را و چنانچه هر دو نفر خانم یا آقا هستند بعهده معرفی کننده است که اول شخص بزرگتررا یا از نظر سن ویا از نظر شخصیت معرفی کند و بعد دیگری را.

وقتی وارد مجلسی میشوید که عده‌ای نشسته‌اند و به احترام شما از جای برمیخیزند باید با سلام واحوالپرسی کوتاهی فورا در محلی که بشما تعارف کرده‌اند بنشینید و با تعارفات زیاد موجب نشوید که دیگران مدتی سر پا بایستند.

در مجالس مهمانی معرفی شخص تازه وارد اگر خانم باشد بعهده خانم میزبان واگر مرد باشد بعهده آقای میزبان است واگر احیانا میزبانان نبودند بعهده یکی ازحاضرین که ازهمه بزرگتراست میباشد که مهمان تازه وارد را معرفی کند.

موسیقی ایرانی و غربی ونامزدی ما

ازمن بپرس تا بگویم

* من ونامزدم دربارهٔ موسیقی اصلا توافق فکری نداریم ، من از آهنگهای رقص غربی خوشم می‌آید و برعکس نامزدم طرفدار موسیقی ایرانی است و مرا متهم بهرنگی مآبی میکند . بین من و او درحال حاضر هیچ اختلافی وجود ندارد جز همین موضوع و هر وقت از این موضوع صحبت بمیان می‌آید ، نامزدم ناراحت میشود .

برای من مهم است بدانم که آیا اختلاف ما دربارهٔ موسیقی نشانهٔ وجودیك اختلاف عمیق فکری وروحی بین‌ماست ؟ و در اینصورت صلاح است که ما باهم ازدواج بکنیم یا خیر ؟ دوشیزه پروانه ـ ف

* دختر خانم ... موضوع کوچکتر از آنست که مانع ازدواج شما باشد فقط بشرطی که از روی خودخواهی این مسئله را بزرك نکنید وهردوی شما معتقد نباشید که «مرغ یك‌پا دارد» و حرف حرف خودتان است چون روی مسائلی کوچکتر از این هم اگر زیاد تعصب بخرج دهید و اختلاف نظر داشته باشید وهیچکدام حاضر نباشید که گذشت نمائید زندگی شما از هم پاشیده خواهد شد .

علاوه براین من تصور می‌کنم که این تضاد سلیقه قبل از اینکه نشانه یك اختلاف روحی و فکری باشد بستگی به عادت دارد. اگر شما چند وقتی پابپای نامزدتان به نشینید و به موسیقی اصیل ایرانی گوش کنید من مطمئنم که بشنیدن آن علاقمند میشوید ، من منکراین نیستم که آهنگهای رقص فرنگی شور و نشاطی در انسان ایجاد می کند ولی بعضی از دختر خانمهای ما تصور می‌کنند که اگر فرنگی بازی در نیاورند و بموسیقی ایرانی توجه داشته‌باشند ممکن‌است خدای نخواسته آنها را «فناتیك» بخوانند. نه دختر خانم. اینطور نیست دختر ها و پسرهای ایرانی که در خارج‌از کشور درس‌میخوانند اغلب سه‌چهار تا صفحه ایرانی دارند که آخرشب یا مواقع بیکاری آنقدر صفحه ها را می‌گذارند که تمامی آنها خط افتاده است .

پیوند زناشوئی بستند

هفته گذشته درمحیط گرم وصمیمانه‌ای دوشیزه ثریا شیردین وآقای اسفندیار کهتری بنای زندگی مشترك خودرا پایه‌گذاری کردند. این ازدواج رابه عروس و داماد و خانواده های آنان تبریك گفته وسعادت آنان را در زندگی زناشوئی آرزومی‌کنیم.

از صبح فردا در سینماهای

رکس ـ رویال ـ پلازا

نمایش عظیمترین اثر تاریخی سینمای ایتالیا پرده سه سینمای بزرگ تهران را بلرزه درمیآورد

مماصره سیراکیوز

سینماسکوپ ـ رنگی دوبله بفارسی در ایتالیا

عظیم‌تر، بزرگتر، زیباتر، جذابتر و بالاخره بالاتر از آنچه تاکنون دیده‌اید

باشرکت: ثینالوئیز ـ سیلوا کوشینا ـ روسانو براتزی ـ چینوچروی

عبور از پنج قاره

انسان در فضا

از ایستگاه فضائی خودکار چه میدانید؟

برای بازگردانیدن انسانی که بفضا خواهد رفت ۲۰۰ میلیارد پول لازم است

خبرگزاری تاس طی اعلامیه یی جریان پرتاب و وضع فعلی موشك کیهانی شوروی را چنین گزارش میدهد :

موشك کیهانی شوروی‌درمسیری که برای آن پیش بینی شده بسوی کره زهره در حرکت میباشد .این موشك تاکنون قریب بدو میلیون کیلومتر از راهی را که در پیش دارد طی نموده . موشکی‌که بر قمر مصنوعی سنگین وزن روسی تعبیه شده طبق نقشه از آن جدا شده و بسوی زهره حرکت خواهد کرد . سرعت این ایستگاه فضائی هنگام قرار گرفتن روی‌مداربیش از ۲۲٫۴ کیلومتر در ثانیه بود و بعدا تحت تاثیر قوه جاذبه زمین این سرعت نقصان یافت .

دستگاه های دقیقی که‌درایستگاه هوائی مزبور تعبیه شده‌اند درباره اشعه کیهانی و میدان مغناطیسی فضا و فضای بین سیارات و برخورد های جوی اطلاعاتی بزمین مخابره خواهند نمود .

یك دستگاه کنترل درجه‌حرارت هوای داخل ایستگاه را در حدثابتی نگاه میدارد تا دستگاههای مزبور با دقت بکار خود ادامه دهند .

دستگاههای رادیوئی که بوسیله باطریهای شیمیائی کار میکنند مرتبا وضع ایستگاه و دستگاههای داخلی آنرا بزمین اطلاع میدهند . باطری های شیمیائی مزبور مرتبا بوسیله باطریهائی که از خورشید نیرو میگیرند شارژ میشوند دستگاه مخصوصی وضع باطریهای اخیررا تغییر میدهد تا دائما در معرض تابش اشعه خورشید باشند ازهنگام پرتاب ایستگاه تاکنون دو بار دانشمندان شوروی اطلاعات گران ـ بهائی در مورد وضع خود ایستگاه و خصوصیات فضای اطراف آن از دستگاه رادیوئی موشك دریافت داشته اند .

طبق این اطلاعات تمام دستگاه های موشك سنگین وزن مزبور با دقت کار میکنند و خود آن نیز دقیقا مسیر پیش بینی شده داطی مینماید .

در جریان دومین رابطه رادیوئی معلوم شد که حرارت درونی‌موشك بیست درجه سانتیگراد میباشد و باطریهای آفتابی آن کاملا درمسیر تابش اشعه خورشید هستند ونیروی لازم را تولید میکنند .

حدس میزنند که ارتباط رادیوئی با موشك مزبور هر پنج روز یك‌بار برقرار خواهد شد و اطلاعات‌بدست آمده هفته‌ئی یکبار انتشار خواهد یافت سرعت ایستگاه فضائی در فاصله پانصد هزار کیلو متری زمین ۴۰۵۰ متر در ثانیه بود .

موشك کیهانی سه ماه باید در فضا پیش برود تادر مداری دور کره زهره قرار گیرد بدینترتیب در نیمه دوم ماه مه موشك مزبور بصورت قمری در اطراف زهره به چرخش درمی‌آید .

سرنوشت موشك کیهانی‌شوروی و خبرهائی که بعدا در مورد آن‌از طرف روسها انتشار خواهد یافت هرچه باشد آنچه تاکنون انجام گرفته‌خودموفقیت‌عظیم‌وبیسابقه‌ایست

این اولین باریست که موشکی بدون آنکه مبداء آن زمین باشد به سوی فضای کیهانی‌بحرکت‌درمی‌آید لازم بتوضیح نیست که‌موشك‌مزبور از روی ایستگاه هوائی شش تنی شوروی بفضا پرتاب شد .

این موضوع نشانه پیشرفت عجیب دانشمندان شوروی در مسائل الکترونیك و هدایت‌رادیوئی‌میباشد.

مشکل اساسی که اینك وجود دارد اینستکه موشك مزبور رادقیقا در مسیر اصلی آن قرار دهند.برای این منظور بایستی حرکات منظومه شمسی وبخصوص‌حرکات‌مخصوص خود سیاره زهره دقیقا تحت‌کنترل و محاسبه قرار گیرد .

بطور قطع دانشمندان روسی به وسیله اشعه مادون قرمز یك‌سیستم هدایت تعبیه کرده‌اند .

بعلاوه تجربیات قبلی‌ثابت کرده‌اند‌که تاچندین میلیون کیلومتر دوراز زمین میتوان بوسیله یك سیستم رادیوئی موشکی راکنترل وهدایت نمود .اینك این سئوال پیش می‌آید که‌اگرنقش پرتاب موشك کیهانی مزبور باموفقیت انجام شود واین موشك درمداری‌دور زهره بحرکت‌درآید دانشمندان روسی چه‌استفاده ئی‌ازآن خواهند کرد ؟

بدینترتیب آنها ثابت خواهند‌کرد که میتوانند دقیقا سیارات منظومه شمسی را هدف گیری کنند .

روزنامه های صبح وعصر مسکو خبرپرتاب موشك کیهانی وایستگاه سنگین وزن آنرا تحت عنوان «مسافرت بفضا آغازشده‌است» منتشر نموده‌اند .ضمنا این روزنامه هانقشه‌ای از مسیر موشك را نیز چاپ نموده‌اند.

پروفسور ولادیمیر دوبرفرادوفشرحی ازکار طاقت‌فرسای خود برای محاسبه مسیر ومدار موشك مزبور را بیان کرده است . وی افزوده که مغز الکترونیك‌دراین محاسبات‌کمك‌شایانی بدو نموده است .

دانشمند مزبور ضمنا اعلام داشت که‌در برنامه‌های‌فضائی شوروی‌کوشش زیادی برای تهیه مقدمات پرتاب‌یك اسپوتنیك بوزن شش تزو نیم بعمل می‌آید .

یکی دیگراز دانشمندان شوروی اظهار داشت که‌سرعت ابتدائی‌ایستگاه فضائی بادقت زیاد محاسبه شده بود، واحتمال اشتباه فقط در حدود چند میلیمتربوده .

دانشمندان روسی امیدوارند فاصله بین زمین وخورشید را نیز تعیین نمایند.این فاصله تقریبا۱۴۹ میلیون کیلومتر است .

پرتاب موشك مزبور نشان‌میدهد که سنگهای آسمانی خطر جدی و سنگینی بشمار نمیروند .

دانشمندان اظهار میدارند که‌برای باز گردانیدن انسانی که‌بفضا خواهد رفت دویست میلیارد فرانك فرانسه هزینه لازم است .

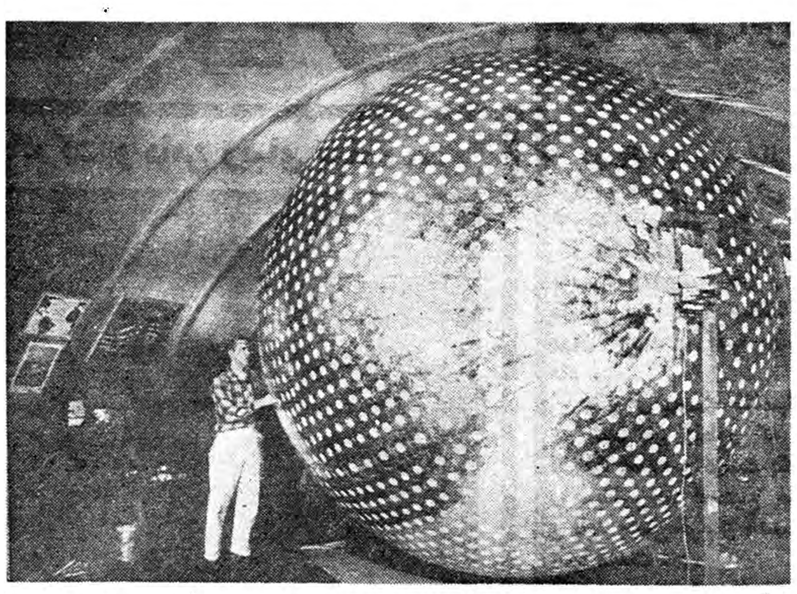

سازمان ملی هوانوردی وفضائی آمریکا اینك درصدد تهیه بالنی است‌که قطرآن سه‌متر وهفتادوسانتیمتر است وبزودی بایك موشك چهارطبقه به‌آسمان پرتاب خواهد شد . هزینه یك بالن که چندهزار دلار است برای تحقیقات فضائی به‌آسمان پرتاب میشود .

تاتیانا آب مقدس ! چاه منزلش را بعنوان تبرك بمردم مسکو میفروخت

چندروز پیش درمورد تاتیانا که در مسکوآب مقدس میفروخت مطالبی نوشتیم و اینك اطلاعات تازه‌ای راکه بدست مارسیده در اختیارتان میگذاریم.

تاتیانا پیرزن کوری است که قدرت مرموز او بیماران فراوانی‌را بسوی او جلب کرده و بیست سال است که بمداوای آنها اشتغال‌دارد تاتیانا در دهکده زاخاروود زندگی میکند که اخیرا بصورت یکی از محلات مسکو درآمده . شهرت‌او مدت مدیدی است که از چهار دیواری دهکده‌اش بخارج نفوذ‌کرده یك روزنامه عصر مسکو بنام وچونیا مسکووا بالحنی خشم آلود نوشته است که مراجعین تاتیانا زندگی مرفهی برای او فراهم‌کرده اند واین پیرزن مرتبا خاویار می خورد وکنیاك مینوشد و حتی یك اتومبیل بارانندہ مخصوص دراختیار دارد .

از اولین ساعات صبح صف‌طویلی درمقابل منزل او جمع میشود تاتیانا زیریك تمثال مریم می‌نشیند و پالتوئی از پوست بره بتن دارد و شارپ خاکستری رنگی موهایش رامیپوشاند . موقعیکه مریضی به کنار صندلیش می‌آید چشمان بیفروغش را بسقف اطاق میدوزدو شکوه‌های بیمار را گوش میدهد. داروئی که بکار میبرد‌همیشه‌یکسان است : چند قطره آب مقدس !که از چاه منزلش بیرون میکشد وچند علامت صلیب.

مثلا اگر زنی شکایت می‌کرد که‌شوهرش مشروب میخورد واورا کتك میزند تاتیانا باو توصیه می کرد چند قطره از آب مقدس را درون جام ودکای شوهرش بریزد وتقریبا پنجاه تومان اززن بیچاره میگرفت.

وبرای تمام بیماریهای عفونی و غیره هم همینطور طبابت میکرد.

روزنامه مزبور می‌نویسد:

مدت بیست سال تاتیانا باین‌کار شرم‌آور اشتغال داشت و - هفت پرونده که‌برعلیه او در دادگستری تشکیل شد نتوانست جلوی‌فعالیت های اورابگیرد . او بزودی‌بدادگاه خواهد رفت . ولی تاروزی که به کارش‌ادامه میدهد چون تنهامعجزه تاتیانا اینست‌که طبق هیچ قانونی فعلا نمیتوان اورا توقیف کرد.

زمستان وتابستان

برف بشدت میبارید و دو مرد در ایستگاه اتوبوس بانتظار ایستاده بودند .

پس از مدتی سکوت یکی از آنها روبدیگری کرده گفت :

من همه فصل ها را چه زمستان و چه تابستان را دوست دارم . می دانید چطور ؟ وقتی که در تابستان از شدت گرما کلافه شده ام آرزوی زمستان را میکنم و در زمستان وقتی مثل حالا زیر برف بانتظار اتوبوس ایستاده ام هوس تابستان را

شرلی ماکلین درنقش گیشا

ستاره مشهور ژاپنی دعوت کرده‌است تاتعلیمات لازم را به شرلی ماکلین بدهد .

یکوتاینو باید آواز خواندن ، رقص کردن ، تهیه چای ، تقدیم‌کردن گل و مفتون ساختن مردان را که از جمله کار های یك گیشا است به شرلی ماکلین ستاره امریکائی تعلیم دهد .

در این عکس یوکوتاینو در میان ایومونتان هنرپیشه فرانسوی وشرلی ماکلین دیده میشود .

سینه موند

بلمبرداری از فیلم جدیدایومونتان شرلی ماکلین بنام «گیشای من» در ژاپن آغاز شده است ژاك گاردیف کارگردان گیشای من‌از یوکوتاینو

این پسر شش ساله معجزه میکند

خالد میگوید شبها شیخ‌مقدسی بالباس روحانی درعالم خواب باو درس میدهد

روزنامه الوحده چاپ دمشق در شماره امروز گزارش جالبی از یك کودك ٦ ساله سوریه ای که « از راه معجزه» با سواد شده انتشار داده است روزنامه الوحده یکی ازمهمترین روزنامه های ایالت شمالی جمهوری متحده عربی است یك صفحه کامل خود رابا عکس های‌متعدد بشرح حال این کودك اختصاص داده است .

این کودك که نامش خالد است هنوز پا بدبستان نگذاشته و پدر و مادرش نیز سواد خواندن و نوشتن را ندارند . باو جود این خالد اکنون میتواند بخوبی و آسانی روزنامه و مجله بخواند .

خالد میگویدکه‌شبها شیخ مقدسی با لباس روحانی در عالم خواب او میآید و مرتبا باو درس میدهد .

پدر کودك به خبرنگار الوحده اظهار داشته است که خالد هر شب «خواب زده» میشود و نیمه های شب از تختخواب خود بر میخیزد و در حال خواب شروع بقدم زدن‌میکند و مانند دانش آموزان کلماتی را که باد گرفته تمرین میکند .

خبرگزاری فرانسه

پادرمتی جدید
اطلاعات
ایریس
نوشته: میشل داوه

از اینجا و آنجا

فایده ودکا

اخیرا عده‌ای از پزشکان آمریکائی به کسانیکه از کم خونی رنج میبرند، توصیه‌نمودندکه«ودکای‌روسی»بنوشند

تعلیم زبان فرانسه

دولت آمریکا تصویب نمود که‌هر فرد آمریکائی که میخواهد باروپابرود، حتما زبان فرانسه راباد بگیرد . کسانیکه بزبان فرانسه آشنائی‌نداشته باشند ،نخواهند توانست به اروپا بروند .

سن مانیکن

خیاطخانه های بزرك پاریس اخیرا اعلام کردندکه از این ببعد سن‌مانیکن ها از هفده سال بیشتر نخواهد بود وبهمین جهت فقط دختران کمتراز هفده سال برای مانیکن شدن پذیرفته میشوند .

فیلم جدید ویویان‌لی

ویویان‌لی هنرمند معروف انگلیسی که در فیلم معروف برباد رفته نقش اسکارلس رابعهده‌داشت وارد ایالت جیور جیاشد .

ویویان لی بزودی در یك فیلم باشکوه دیگر شرکت خواهدکرد موضوع این فیلم که از جنگهای داخلی امریکاست یکی دیگر از فیلم‌هائی است که ارزش هنر ویویان‌لی بطور کامل در آن دیده می‌شود .

جدول

کلمات متقاطع شماره ۱۷۴۳

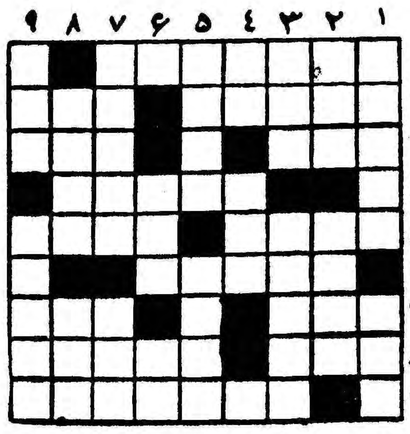

افقی : ۱ـ یکی دیگر از روسیاهان دل‌سفید ۲ـ زردی در میان سفیدی نشسته تا اشتها انگیز تر باشد ۳ـ وجه تمایزی برای‌مرد ۳ـ از قدیمی ترین کار خانمهای سازنده لوازم آرایش ـ حمله ٤ـ از شهر های معروف‌آسیا ٥ـ روز گاری او هم مورد عشق و علاقه ژرژ سان بود ـ معمولا در دریا های شمال اروپا شکار می‌کنند ٦ـ نیچه از قول او خیلی حرفها زده است ۷ـ از پهلوانان شاهنامه ـ بالیدن است اما نه برخود ! ۸ـ حالا دیگر خانمهای خیلی فرنگی مآب یکدیگر را اینطور صدا می‌کنند ـ کیسه چرمی ۹ـ فقط از حیث رنك میتواند جای زعفران را درقاب خوراك بگیرد .

عمودی :۱ـ مجلس جای آن است ـ گردش ۲ـ خرقه تهی کرده‌و رخت بسرای باقی کشیده ـ هم در عرصه سیاست صاحب مقام است‌هم‌در عرصه شطرنج ۳ـ بیسواد ـ قسمتی از اسم یکی از پادشاهان قدیم ایران ٤ـ برای زدن زیر قول میزنند ـ از القاب فرنگی ٥ـ پای صحبت وراج پریشان گوی به آدم دست میدهد ـ اگر دم‌نباشد در آمستین است ٦ـ ضمیر عربی ـ معمولا گرفتنش مشت را باز میکند ۷ـ اسم فارسی یکی از اعضاء جهاز تنفس ـ شهری در آمریکا ۸ـ فی الواقع باید از بدش‌پرهیز کرد ـ هنوز موی سیاه دارد ۹ـ صاف و صریح ـ برسر آن راه‌برخلق خدا میگرفتند .

حل جدول شماره ۱۷۴۲

افقی :۱ـ سرود ـ خراج۲ـ راجه ـ مولد ۳ـ وبال کردن ٤ـ سطحی ـ هندوی ـ تجن ـ ای٦ـ یا ـ لالو۷ـ کمیاب ـ سو۸ـ لب ودهان۹ـ مرز ـ نسیم

عمودی :۱ـ سروسهی ـ لم۲ـ رابط ـ اکبر۳ـ وجاهت ـ موز٤ـ دهلی‌جدید ٥ـ آهن ٦ـ خمره ـ لباس ۷ـ رودن ـ نی۸ـ آلن دالس ۹ـ جنـ ویروس

سیزدهمین ستاره

ـ۳۲۱ـ

نمانده است .

«لوك» سر خود را پائین انداخت و پای خود را محکم روی‌فرش اطاق کوبید و باز ساکت شد .

پس از لحظه‌ای سلیا پرسید :

ـ لوك ، ترا بخدا بگو به بینم ـ ماریون دیگر چه گفت ؟

باز مثل اینکه لوك از خواب وحشتناکی بیدار شده باشد از جا پرید و گفت :

ـ دیگر چیز مهمی نگفت و فقط چند کلمه باین گفته هایش اضافه کرد . . . .

میدانی ماریون ناطق خوبی نیست . . . . .

چرخ نخ ریسی همچنان بیحرکت مانده بود . لوك که باز دراتاق بنای قدم زدن گذاشته بود مدتی پشت پنجره ایستاد و ریزش باران‌را تماشا کرد و یکمرتبه نزد سلیا آمد و گفت :

ـ سلیا دیگر نمیدانم ماریون چه گفت . زیرا درست به گفته‌های او گوش ندادم . سرم را پائین انداخته بودم و پی در پی پلك‌چشمان خود را بهم میزدم و سعی میکردم کسی نه بیند که «لوك»گریه میکند بله نمی خواستم کسی مرا در حال گریه کردن به بیند ولی هنگامیکه از زیر چشم نگاهی باطراف افکندم دیدم تمام آنهائیکه در آنجا جمع شده بودند همگی سر ها را پائین انداخته و سعی میکنند که از ریزش اشك های خود جلو گیری کنند همه‌مان مدتی باینحال ماندیم .ماریون با زبان ساده از ما خدا حافظی‌کرد و هنگامی که سخنرانی اش تمام شد همه ما از یکدیگر خدا حافظی کردیم .

«لوك» سرش را پائین انداخت و لحظه‌ای بفکر فرو رفت ، سپس چشمان خود را به پنجره دوخت ، آهی کشید گفت :

ـ بله ، همه افراد ماریون طی ماههای طولانی انس و علاقه مخصوصی بیکدیگر پیدا کرده بودند و از اینکه میدیدند که اکنون‌باید از هم جدا شوند سخت متاثر بودند . چندین بار دستهای یکدیگر را فشردیم و از هم خدا حافظی کردیم . ولی مثل اینکه نمی خواستیم بزندگی عادی خود بر گردیم .

سلیا ، بیحرکت به گفته های «لوك»گوش میداد و میخواست‌تمام ماجرا را تا پایان بشنود . ولی باز لوك لب از سخن فرو بست و ساکت

ـ۳۲۲ـ

شد . گوئی در عالم خیال خود را در میان افراد ماریون میدید .صدائی که از سوختن چوبهائی که در بخاری چیده شده بود بر خاست او را از این عالم تصور خارج کرد و چون سلیا را منتظر شنیدن جریانات بعدی دید ادامه داد :

ـ می خواستم هر چه بیشتر با یکدیگر صحبت کنیم ولی‌چیزی جز تجدید خاطرات گذشته بیاد نمی آوردیم :صحبت‌ما از حدود تعارفات معمولی تجاوز نمی کرد :« راستی اگر آنطرفها آمدی سری هم بما بزن »

«راستی چه روزهائی‌را با هم گذراندیم هرگز فراموش نمی کنم . . . . »

همه مان احساس میکردیم که دیگر کار پایان یافته است و عموما از پایان این ماجرا و از پیروزی که نصیب مان شده بود خوشحال بودیم معذلك‌اطمینان داشتیم که دوران مبارزه طولانی زندگی در جنگل ها و باطلاقها بهترین روز های زندگی ما را تشکیل میداد . برای‌من بسیار مشکل است که این موضوع را بتوانم برای شما شرح بدهم.

باز لحظه‌ای سکوت کرد و افزود :« تصور نمی کنم قادر بفهم آن باشید .»پس از آن باز خاموش شد . جرقه‌ای که از آتش بخاری پرید ، چوبها را بهم ریخت . مثل اینکه در پی چنین فرصتی بود که بتواند از جای خود بر خیزد . با عجله خود را نزدیك بخاری رسانید و با انبر چوبها را جا بجا کرد . شعله های آتش با شدت بیشتری زبانه کشید . پس از آن از جای خود بلند شد و ایستاد و باز تکرار کرد :

ـ تصور نمی کنم آنچه را که میگویم بتوانی بفهمی .

سلیا همانطور که در سر جایش نشسته بود دست خود راجلو دهانش برد و درحالیکه آهسته لبان خود را گاز میگرفت پیش خود گفت :

ـ «شاید او حق داشته باشد . حتی اگر تمام آنچه را که در دل دارد برای من‌باز گوید باز نتوانم باحساسات درونی‌اش پی ببرم.»

بخاطر آورد که خود او چگونه هنگامی که توپهای امریکائیها کشتی های سلطنتی را گلوله باران میکردند دستخوش شور و هیجان میشد و یا وقتی‌که با فرستادن گزارشهای محرمانه ای‌به ماریون در مبارزه افراد او شرکت میکرد چقدر احساس وجد و نشاط مینمود .

ـ۳۲۳ـ

ولی این تفکرات او را از غریزه‌ای ذاتی و تمایل شدیدی که بوظیفه خود در اجتماع داشت منصرف نمیکرد . دوران مبارزه و جنك اکنون سپری شده و گذشته با تمام تلخ کامی ها و شیرینی هائی که در خلال آن وجود داشت گذشته بود .

* * *

در ماه ژانویه هوا صاف و آفتابی شده کشتی هربرت بدستور او برای مسافرت به چارلستون‌آماده‌گردید قبلا « گود فری» و دارن با اسب به شهر رفته بودندزیراگود فری میخواست پس ازرفتن‌انگلیسیها کار های خود را هر چه زودتر رو براه کند . «آیدا» خدمتکاره سیاه پوست که در «سی گاردن» مانده بود همچنین لوك و سلیا که میخواستند چارلستون را پس از رفتن انگلیسیها به بینند همراه «هربرت»و «ویویان» بشهر رفتند . در تمام مدت این سفر دریائی «سلیا» در قلب خود احساس ناراحتی میکرد . مدتی گمواره «ویویان» کوچولو را تکان داد تا بچه بخواب رفت پس از آن نگهداری ازکودك را به پرستار واگذار کرد مدتی روی پل کشتی گردش کرد .

منظره دل انگیز چارلستون را در روزیکه برای نخستین بار به آنجا قدم نهاد بخاطر می آورد . نمیدانست چند وقت دیگر لازم است تا شهر زیبائی اولیه خود را باز یابد .

بدون شك مدت زیادی برای این کار لازم بود . زیرا شهر مدتی تحت محاصره قرار داشته و در هنگام نبرد شب و روز باران گلوله توپهای انگلیسیها بر روی آن می بارید و مدت سه سال یك ارتش خارجی آن را اشغال کرده بود . باین ترتیب کار تجدید ساختمان آن باین آسانی امکان پذیر نبود . ولی اگر بتوان اطمینان داشت که جراحات وارده التیام پذیر است مسئله مدت معالجه چندان مهم نیست . ولی آیا سربازان انگلیس جراحت التیام نا پذیری‌بشهر وارد نکرده‌اند . این سئوالی بود که نمی توانست قبل از دیدن وضع شهر به آن جواب دهد .

هنگامی که در اسکله چارلستون پیاده شدند شب فرا رسیده بود و سلیا در تاریکی نتوانست در سر راه خود از خیابانهائی که میگذشت چیز مهمی به بیند . گود فری و دارن بوسیله چوب بست تخت خوابهائی آماده کرده و روی آنها را با پتو پوشانیده بودند ولی برای خود آنها تخت خوابی وجود نداشت . سلیا که از مسافرت‌طولانی

در اولین روز ورود بپادگان طعم الکل را چشیدم

خاطرات مونتگمری

فاتح نبرد العلمین

ترجمه: غلامحسین صالحیار

-۷-

سئوالی که درباره حرکات‌روده قاطر ازمن شد نزدیك بود زندگی نظامی مرا بکلی تباه سازد!

بهیچوجه تاسف ندارم . بعد ها ، وقتی که در مقام ریاست کل ستاد ارتش انگلستان،درکابینه کار گری، انجام وظیفه میکردم ،کرارا این علت آن‌بود که‌اولا بعلت کمی‌معلومات تا۱۹ سالگی تحصیلات من در دبیرستان طول کشید، واز طرف دیگر همانطور که شرح آن گذشت دوره خدمت من در دانشکده‌افسری نیز ششماه تمدید شد . دوباره نزدیك بود سقوط کنم و هر دوبار نیز سرانجام خودرا نجات داده و به‌کمك شانس ودوستان خوب روی پای خویش ایستادم.

شاید دراین مرحله اززندگی نمیتوانستم‌تشخیص دهم که تا چه حدخوشبخت هستم .من از خانواده خوبی بیرون آمده بودم و والدینم آنچه را که از دستشان برمی‌آمد درباره‌من‌انجام‌داده‌بودند . من هرگز از این موضوع ناراضی نبودم که پدر و مادرم پس‌از آنکه افسرشدم، دیگربمن کمك خرج نمیدادند . برای یك پسر جوان لازم است وقتی قدم به‌صحنه زندگی گذاشت ، تامین معاش خویش را شخصا در دست بگیرد . من باپسرم نیزچنین قرار گذاشتم که به محض فراغت از تحصیل توقع کمك خرج ازمن نداشته باشد.

از سال ۱۹۰۸ که بارتش‌پیوستم تاکنون ، غیر از حقوقی که‌دریافت داشته‌ام ، هیچ پولی از هیچ‌ناحیه‌ای برایم نرسیده است . از این بابت هنك خود در « پشاور » واردشدم ، افسر دیگری در آنجا حضورداشت، تا مرا دید گفت : «یك گیلاس بزنیم »و بدون آنکه منتظر جواب من شود زنك را فشار داد . فصل زمستان شدید مرز های شمال غربی هند بود، و بهیچوجه احساس‌تشنگی نمیکردم . بلافاصله دو گیلاس ویسکی سودا حاضر شد و من‌برای اولین بار طعم الکل را در زندگی چشیدم . رسم چنین بود که تمام افسران تازه وارد باید ابتدا به‌تالار های غذاخوری تمام واحد های‌پادگان سر زده و خود را بافسران دیگر معرفی کنند . در هر یك از این بازدید ها، بافسر تازه وارد یك گیلاس مشروب تعارف میشود ، و بمن گفته بودند که هرگز نباید این تعارفات را رد کرد . ازطرف دیگر افسران تازه وارد مجازنبودند که دستور مشروبات غیر الکلی بدهند . رعایت این رسوم یك‌افسر جوان را ناگزیر میکرد که‌مقادیر قابل توجهی‌مشروب بخورد،وبتدریج با الکل خوی میگرفت . اما من‌در تمام دوران زندگی خود از مشروب پرهیز کردم .

صرف شام در تالار غذا خوری گردان تشریفات عجیب و غریبی داشت . هر هفته برای میز شام یك رئیس ویك نایب رئیس تعیین‌میشد، و افسران گردان با لباس مخصوص غذا خوری ، سر میزی که با علامت هنك مزین بود ،حاضر میشدند . رئیس و نایب رئیس مجاز نبودند قبل از آنکه تمام افسران میز راترك کنند ، از غذا خوری خارج شوند . از این رو غالبا اتفاق میافتاد ، در هفته هائی که من بعنوان نایب‌رئیس انتخاب شده بودم ، دو تن ازافسران ارشد گردان ، پس از صرف شام به بحث و گفتگو درباره داستان های‌زندگی‌طولانی‌نظامی خویش‌می‌پرداختند ، و این داستان سرائی ها تا ساعت دیرگاه شب ادامه پیدا میکرد . من نیز در مقام نایب رئیس میز شام ناگزیر نشسته و باین داستانهای پایان ناپذیر گوش می‌کردم .

ستوان مونتگمری جوان(سمت راست) هنگام خدمت در هندباتفاق فرمانده‌خود

نا تمام

موضوع را به وزرای کارگر خاطر نشان میساختم که مرد بیکاره و ثروتمندی نیستم . آنها به بیکاره نبودنم اذعان داشتند ولی من مایل بودم مطمئن شوند که ثروتی نیز ندارم.

در دوران قبل از جنك اول‌جهانی، زندگی نظامی با امروز تفاوت‌فراوان داشت . رسوم و سنت های بسیاری وجود داشت که بایستی بی چون و چرا رعایت میشد . روز اولی که‌من به اطاق کفش کن تالار غذا خوری

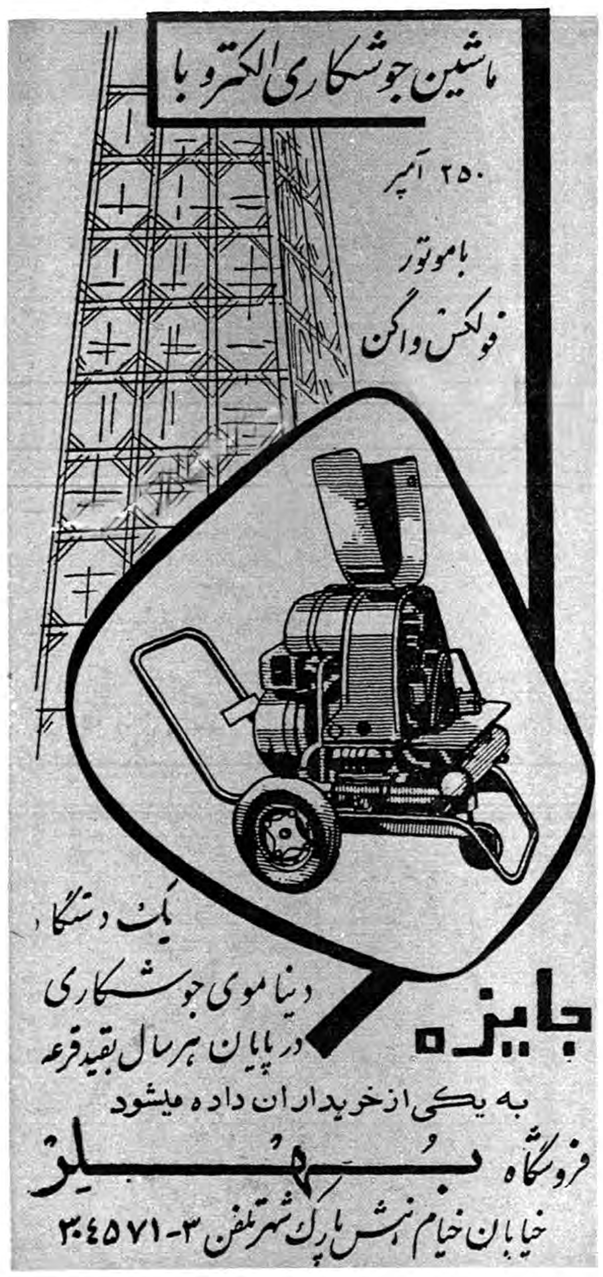

سیمان تهران

همچون خورشیدی افق صنایع ما میدرخشد

آوازه

آ ـ ۴۳۴۰۸

آگهی تغییر نام تیمارستان

بدینوسیله باستحضار عامه میرساند که نام بنگاه تیمارستان به بیمارستان روانی رازی تغییر یافته است .

۱ـ۳ آ ـ ۴۳۰۱۴

عیداومد ـ بهار اومد

باکارت‌تبریك ! همه‌جور ویزیت‌خوب باکارتهای شیك‌ـهرچه زودتر بگیرید عید شده نزدیك ـ بده یك‌کارت به‌همه خود برو پیك‌نیك !

(۱۰۰رقم کارت ۳۰۰کلیشه عبارات) آخر امیریه ـ بنگاه بنفشه

قابل توجه‌اولیای‌امورواهالی محترم‌فومنات

بعضی‌ها بظاهر در مصائبی که برعده‌ای وارد میشود حس‌ترحمی مانند دایه مهربانتر از مادر ابراز مینمایند ولی باطنا منظور خاصی‌دارند. چندی قبل هموطنان عزیز در جریده شریفه اطلاعات شرح حریق‌مدهش وخانمانسوز قریه چوبرشفت را که در اثر وزش باد گرم بوجود آمده و ما را از هستی ساقط کرده بود مطالع شدند . آقای حاج هاشم‌رحیم یکی از مالکین ظاهرا بعنوان دلسوزی « ماازهستی ساقط شدگان » امیدوار بدریافت کمك مالی از موسسات خیریه برشت هدایت نمود دراین باره تقاضاهائی برای مقامات ذیصلاح تنظیم و ما انگشت زدیم تا از موسسات خیریه و سایر مقامات کمك دریافت داریم پس‌از چند روزی سرگردانی در رشت بدون اخذ نتیجه بمحل خود مراجعت‌معلوم گردیدماموریتی بمحل آمده‌اند بجای اینکه بما کمك مالی بنمایند تحقیقات مینمایند که شکایات شما درموارد حریق بتحریك آقای‌فرج‌اله شبان یکی از مالکین که توسط رعایای ایشان صورت گرفته‌چگونه‌است تعجب در همین موضوع است که آقای حاج هاشم رحیم ماستمدیدگان را آلت اجرای مقاصد خود قرار داده بود در نتیجه عوض اینکه مرهمی بجراحات ما بگذارند اختلافات و اغراض شخصی خود را بحساب ما آسیب‌دیدگان درآورده چون‌این‌رویه نامطلوب موجب‌تاخیر درکمکهای به اینجانبان گردیده ناچار جریانرا وسیله جریده شریفه اطلاعات بعرض اولیای امور میرسانیم تا از نظر جلوگیری خسارت احتمالی‌ایاب و ذهاب ومعطلی که قطعا بوجود خواهد آمد توجه فرموده و از موسسات خیریه دراین موقع که هستی خودرا از دست داده‌ایم باداشتن یکمشت عائله که در نهایت عسرت میگذرانیم استرحاما از لحاظ نوع دوستی استدعای بذل توجه و کمك های فوری دراین فصل زمستان مخصوصا ایام ماه مبارك رمضان را داشته و داریم .

سید مرتضی حجتی ـ یحیی ربانی ـ اکبر روزرخ ـ ذبیح‌اله یحیائی ـ جمال رسا ـ رستم عبدی ـ تقی فروغی ـ عزیز راد ـ اسمعیل حسین زاده ـ جلال میرباقری ـ علی خوش‌اندام ـ رمضانعلی

آ ـ ۴۳۳۴۲

افتتاح فروشگاه بزرك شاه‌پسند در شیراز

کارخانجات روغن نباتی شاه پسند باکمال مسرت افتتاح فروشگاه بزرك شاه پسند را درشیراز بعموم اهالی محترم فارس مژده میدهد . کارخانجات شاه پسند خوشوقت است که باافتتاح این فروشگاه بزرك گام دیگری درراه رفاه بیشترمصرف کنندگان روغن نباتی شاه پسند برداشته است. وامیدوار است باتماس نزدیکتری که بین شاه پسند و مصرف‌کنندگان حاصل میگردد رضایت خاطر دوستداران شاه‌پسند بیش‌از پیش فراهم آید .

فروشگاه بزرك شاه پسند روز اول اسفندماه ۱۳۳۹ در خیابان فردوسی شیراز افتتاح میگردد.

نماینده‌فروش روغن‌نباتی شاه‌پسند در فارس تجارتخانه آقای حاج سیدجواد میرباقری

آ ـ ۴۳۴۰۶ سازمان‌فاکوپا

حراج فوق العاده پلاسکو

از صبح شنبه ۲۹ بهمن

میتوانید مایحتاج منزل خود را از فروشگاههای زیر

بطور حراج تهیه‌نمائید

اول بازار ـ فروشگاه پلاسکو ـ چهارراه‌شاه جنب‌سینما آسیافروشگاه پلاسکو ـ فروشگاه فردوسی ـ چهارراه مخبرالدوله فروشگاه الوند ـ میدان۲۴ اسفندفروشگاه ایرج ـ جاده شمیران مقابل تخت‌جمشید فروشگاه پلاسکو ـ خیابان سلسبیل فروشگاه پلاسکو

ضمنا باطلاع‌اهالی‌محترم شهرستانها میرساند که شرکت پلاسکو بتمام فروشندگان پلاسکو در شهرستانها دستور حراج داده است

حراج پلاسکو از صبح شنبه ۲۹ بهمن درسراسر کشور

۱ـ۲ آ ـ ۴۳۴۴۴

درب‌های کشوئی

مدرن فولد

modernfold DOORS

مدرن فولد یا اختراع جدیدی که زندگی شما را چه در محل کار و چه در خانه آسان ترکرده و بجای درب ای تخته‌ای سابق و فلزی میتوانید بکار ببرید

مدرن فولد چون مشکل گردون باز و بسته میشود هیچ‌جای شما را نمیگیرد . برنگ دلخواه احتیاج دارد و برحتی شسته میشود برای تمام قفسه های جالباسی و فاصله بین اطاق نهارخوری و سالن پذیرائی فوق العاده زیبا است .

مرکز پخش : شرکت مانکو خیابان شاه نبش یغما ـ تلفن ۴۷۱۲۵

فرهنگی - ورزشی

تقدیر از معلمین کلاسهای اول

بامداد دیروز جلسه‌ای باحضور مدیران دبستان های تابعه بخش ۹ فرهنگ با حضور آقای کاردررئیس بخش ۹ فرهنگی در محل بخش تشکیل شد پس از مذاکراتی که دراطراف بهبود وضع تدریس در مدارس بعمل آمد مقرر شد از معلمین کلاسهای اول که در پیشرفت تحصیلی دانش آموزان کلاس ها ، خود نهایت جدیت را مبذول داشته‌اند قدردانی شده و هدایائی که از طرف انجمن های‌خانه و مدرسه دبستانها تهیه میشود به آنها اهداء گردد.

تجلیل ورزشکاران از رئیس فدراسیون بسکتبال

بعد از ظهر دیروز عده‌ای از ورزشکاران و قهرمانان در دفتر کار آقای‌مصطفی سلیمی‌رئیس‌فدراسیون بسکتبال کشور حضور یافته وضمن تقدیم چندین سبدگل حلقه گل زیبائی بگردن مشارالیه انداختند و انتصاب مجدد ایشان را به ریاست فدراسیون بسکتبال تبریك گفتند . در این مراسم آقای سلیمی به ورزشکاران اظهار داشت برای من جای بسی خوشوقتی است که‌امروز نتیجه زحمات چندین ساله خدمت ورزشی خود را گرفتم و از نزدیك می بینم که شما ورزشکاران عزیز با محبت و خلوص بمن تبریك می‌گوئید . اکنون که من بنارا‌ده شاهنشاه تصدی مجدد فدراسیون بسکتبال را بعهده گرفته‌ام مانند گذشته میکوشم تا این رشته از ورزش که مسئولیت آن بعهده من است قاحد امکان در بین جوانان تعمیم داده‌و موجبات رضامندی‌خاطر خطیر شاهنشاه ورزشدوست رافراهم سازم اکنون نیز بسیار خرسندم که جوانان کشور توجه‌خاصی باین‌رشته ورزش پیدا کرده‌اند و در مسابقات کاپ ولیعهد شرکت ۵۸ تیم‌جوان مرا به‌آینده بسکتبال امیدوارساخته است .

دستور وزیر فرهنگ درمورد

امتحانات

- **امتحانات نباید بصورت انتقام‌جوئی باشد**
- **معلمین باید دانش‌آموزان را طبقه‌بندی کنند**
- **ایجاد وحشت وکشتن شخصیت شاگردان غلط است**

آقای وزیر فرهنگ در مورد امتحانات طی یك بخشنامه رعایت نکاتی را به واحد های فرهنگی و معلمین یاد آوری کرده است . بخشنامه مزبور از این قرار است :

این هنگام که آئین نامه‌های جدید امتحانات ابتدائی ومتوسطه مصوب شورای عالی فرهنگ بمورد اجراء گذاشته می شود لازم‌است هدفهای اصلی تعلیم و تربیت در آموزشگاه ها و منظور امتحانات را با آموزگاران و دبیران درمیان بگذاریم .

شناسائی کامل شاگردان

شناختن هدف ها و دردست داشتن نقشه و طرح جامعی برای نیل به آن هدفها در آموزش و پرورش شرط اساسی است برای پرورش کاران باید پیوسته منظور های آموزش و پرورش روشن باشد تا رفتار های روزانه ایشان همیشه منطبق بر اصول صحیح بوده شیوه های کار آنان موفقیت آمیز باشد .

منظور از تعلیم و تربیت‌پرورش جسم و جان و تامین سعادت‌فردی واجتماعی جوانان کشور است و این مقصود وقتی حاصل می شود که مربی شناسائی کامل باحوال شاگردان خود پیدا کند ومیزان توانائی و استعداد و همچنین خصوصیات خلقی آنان را بداند و جوانان را طوری بار آورد که دارای بدنی سالم وخلق نیك باشند وبتوانند با دشواری های زندگی روبرو گردند و با حسن تشخیص وبمدد ارادە ای قوی مشکلاتی را که ضمن انجام وظایف اجتماعی برخورد می کند از میان بردارند کشور خودرا دوست داشته باشد کار در راه پیشرفت جامعه خود بکوشند و آداب و سنن ملی را محترم شمارند و کار برارج نیاکان خودرا ادامه دهند :

شخصیت کودکان

کشور ما درسال های اخیربه رهبری شاهنشاه خردمند وفرهنگ پرور خود گامهای بلندی در راه پیشرفت های اقتصادی و اجتماعی برداشته است جامعه ما بیش از پیش بمردان و زنانی نیازمند است که بتواند با کادانی و کوشش و با روح امیدواری میراث‌اجتماعی وفرهنگی خویش را حفظ نموده میهن عزیز خودرا به پایه پیشرفته ترین کشور های جهان‌برسانند.

بادر نظر گرفتن این هدفهای کلی آنچه در درجه اول اهمیت است ایجاد شخصیت در کودکان و جوانان و آماده کردن آنان‌برای تصدی مشاغل و وظایفی است که در پیشرفت اقتصادی واجتماعی کشور مورد لزوم است .

نیل باین هدف مستلزم آشنائی به روان شناسی کودکان وجوانان و رعایت استعداد و رغبت و علاقه های آنان است که معلمان بایددر طی جریان تحصیلات با انجام‌دادن امتحانات پرورش صحیح آنرا درك نمایند .

منظور از امتحان

منظور نهائی از امتحان کردن آنست که معلمان بمیزان‌پیشرفت دانش آموزان پی برده از نتیجه کار خود و شاگردان آگاه گردند مشکلات کار را از پیش پای‌دانش آموزان برداشته در صورت لزوم در روش آموزشی خود تجدیدنظر کنند .

بدین ترتیب امتحان به خودی خود هیچگونه ارزشی ندارد ووسیله ای بیش نیست که اگر درست عمل شود در پیشرفت تعلیم وتربیت جوانان وسیله بسیارموثری است واگر به طریق نادرست و برخلاف هدفهای آموزش و پرورش بکار رود نه تنها کمکی بامرتعلیم نمی کند بلکه باایجاد وحشت و ترس در اطفال وکشتن شخصیت در آنان به صورت موانع مهمی در راه نیل بهدف های صحیح تربیتی جلوه گر می شود .

انتقام جوئی

امتحانات نباید صورت انتقام جوئی و آزردن‌و ترساندن‌شاگردان راداشته باشد ، مربی باید خودرا موظف به ارزش یابی مداوم کار خود و شاگردان بداند وبنا براین ضمن کار ودر عرض سال پیوسته از نتیجه کار و فعالیت دانش‌آموزان امتحان به عمل آورد و برای آنکه در باره استعداد و پیشرفت دانش آموزان قضاوت صحیح و عادلانه نماید باید در فواصل کوتاهی از شاگردان پرسش و آزمایش واز روی نتیجه این آزمایشها و مشاهدات روانشناسی آنان راطبقه بندی کند و با اتخاذ شیوه های مناسب شاگردان عقب مانده خود رایاری وپرسشها را متنوع و متعدد انتخاب کند بنحوی که مربوط به تمام مباحث درس باشد

یقین دارم که مربیان کشور اعم از دبیر و آموزگار که‌باهمیت شایان وظیفه خود وقوف کامل دارند وصمیمانه خواستارخوشبختی جوانان این مرز و بوم هستند با تایید و بکار بستن نکات فوق‌یکبار دیگر ایمان خودرا بسر بلندی و اعتلای ایران عزیز وسعادت ملت ایران به ثبوت خواهند رسانید.

فرح عافیت پور

همانطور که درشماره قبل اطلاع دادیم فرح عافیت‌پور خواننده معروف اپرابرای شرکت در فستیوال آواز به‌تهران آمد.
خواننده زیبای ایرانی در تهران نیز برنامه هائی اجرا خواهدکرد که بدون شك مورد استقبال هنردوستان قرار میگیرد.

روزجمعه ۲۸ بهمن

مسابقه بزرگ‌اسکی در آبعلی برگزارمیشود

قهرمان اول این مسابقه برای مدت ۱۵ روز بسوئیس اعزام میشود

دیروز صبح فدراسیون اسکی شانس آقای محمود بیکلو مهرمان کشور اعلام نمود که با کسب‌اجازه از پیشگاه شاهنشاه فدراسیون‌اسکی با همکاری موسسه اومالتین یکدوره مسابقه اسکی بسیار جالب ترتیب داده است این مسابقه روز جمعه ۲۸ بهمن ماه در پیست اسکی‌آبعلی با شرکت قهرمانان اسکی برگزار میگردد . عموم قهرمانان حق‌شرکت در این مسابقه را دارند . قهرمان اول این مسابقه مزرك برای مدت۱۵ روز بخرج موسسه اومالتین‌بکشور سوئیس عزیمت خواهد کرد.

در سوئیس موسسه بزرك اومالتین ترتیبی داده است که‌این قهرمان ایرانی در مسابقات قهرمانی کشور سوئیس شرکت نماید.ضمنا قهرمانان دوم وسوم مسابقه هریك یکساعت اسپرت ورزشی لوزینا دریافت خواهند داشت قهرمانان اسکی کشور از دو ماه قبل برای مقام قهرمانی اول این مسابقه بتلاش افتاده‌اند و همه هفته در پیست های اسکی آبعلی بتمرینات مشکلی می پردازند . پیش بینی میشود که برای بدست آوردن مقام اول این مسابقه رقابت های شدیدی بین قهرمانان بوجود آید در این مسابقه

جلسه هیئت فوتبال تهران

بعد از ظهر روز دوشنبه ۲۴بهمن جلسه هیئت فوتبال تهران با شرکت اکثریت نمایندگان باشگاه ها در محل کانون باشگاه های ورزشی تشکیل گردیددراین جلسه‌پیرامون تعویق بعضی‌ازمسابقات نحوه‌قضاوت داوران - مراسم توزیع جوائز خردسالان کاپ خاتم ، بهداری امجدیه و تکمیل وسائل آن،توبیخ چند نفر فوتبالیست که بداوران اهانت کرده‌اند و ترمیم دروازه های زمین فوتبال‌امجدیه‌بحث وتصمیماتی اتخاذ گردید .

برنامه کار سازمان مرکزی معلمین‌ایران

امروز آقای حکمی سخنگوی سازمان مرکزی معلمین ایران بخبرنگار ما گفت شب گذشته جلسه شورایعالی سازمان مرکزی‌معلمین ایران تشکیل شد و برنامه کار سازمان را باتفاق آراء باین شرح تصویب نمود:

۱- کلیه قوانین و مقرراتی که‌از سال ۱۳۲۱ تاکنون برای تامین منافع طبقه معلم بتصویب رسیده‌است اجرا شود.

۲- شرکت های تعاونی وجود دارد درسراسر کشور تاسیس گردد.

۳- برای تامین بهداشت فرهنگیان و خانواده های آنان بیمارستان های مجهزی در مراکز استانهای کشور ساخته شود و در اختیاربهداری فرهنگ قرار گیرد.

۴- چون طبقه معلم مجری طرحها و برنامه های آموزشی میباشد هرگونه تغییری که‌در برنامه های تعلیماتی داده میشود باید از تجربه‌و اطلاعات علمی و عملی معلمین استفاده گردد.

تکمیل برنامه آموزشگاههای‌حرفه‌ای

حرفه‌های اختصاصی هرشهرستان درمدارس حرفه‌ای تعلیم داده میشود

وزارت فرهنگ بمنظور آشنائی جوانان کشور به حرفه های‌مختلف اقدام‌بتوسعه‌آموزشگاههای حرفه‌ای درسراسر کشور کرده است .دوره آموزشگاههای حرفه‌ای سه سال است و فارغ التحصیلان ششم ابتدائی ضمن تحصیل مواد عمومی درشته‌های فلز کاری تراشکاری ، برق و مکانیك ، اتومبیل کار می کنند وعملا حرفه‌های مزبور را فرا میگیرند ولی چون در هرشهرستان حرفه مخصوصی وجود دارد وزارت فرهنگ از کلیه واحدهای فرهنگی کشور درخواست نموده‌است تاحرفه اختصاصی محل خود را تعیین و پیشنهاد نمایند که بعنوان حرفه اختصاصی آنشهرستان دربرنامه منظور گردد .

با افزایش ماده (حرفه خاص) بر برنامه آموزشگاههای حرفه‌ای هنر جویان در هر شهرستان‌خواهند توانست ضمن‌تکمیل تحصیلات خود حرفه خاص محلی راکه در بهبود زندگانی آنان تاثیر بسزائی خواهد داشت فرا گیرند. ضمنا با اتخاذاین تصمیم صنایع دستی و حرفه‌ای‌محلی درآینده نیز متروك نگردیده ومقام خود را حفظ خواهد نمود .

دعوت وزیر فرهنگ از وزراء وسناتورها

از طرف آقای دکتر عیسی صدیق از آقایان وزیران ،نمایندگان مجلس سنا و سایر شخصیت های مملکتی کتبا دعوت شده است تا هر موقع که‌مایل باشند میتوانند در کلاسهای مبارزه با بیسوادی حضور یافته وضمن مشاهده طرز تدریس و پیشرفت هائی که نو آموزان در فرا گرفتن خواندن و نوشتن نموده‌اند نظریات خود را بوزارت فرهنگ اعلام دارند.

جناب آقای امیرهوشنك صمصام بختیاری

نماینده محترم مجلس شورایملی اهالی محترم‌ده‌حق وعلویجه‌وشهرستان‌نجف‌آباد

اینجانبان به‌نمایندگی هزاران نفر رعایا وکشاورزان بلوك غار غربی وشرقی وفشاپویه انتخاب جنابعالی را که پدرانتان بنیان‌گذار مشروطیت بوده‌اند و دارای شخصیت‌ممتاز و برجسته ونجابت واصالت خانوادگی وتحصیلات عالیه و تجارب علمی و عملی در رشته کشاورزی‌میباشید بسمت‌نمایندگی‌مجلس‌شورایملی به‌اهالی محترم‌نجف‌آبادو خصوصا علویجه ده‌حق که رشد ملی خود را بـه ثبوت‌رسانیده وبا انتخاب جنابعالی که از هرحیث شایسته و باعث افتخار وسرافرازی قاطبه مردم میباشید عالی‌ترین‌وصمیمانه‌ترین تبریکات وشادباش‌های قلبی خودرا تقدیم میدارد .

جناب آقـای صمصام بختیاری ـ دراین مدت ده دوازده سال که بایران مراجعت فرموده‌اند نسبت بکلیه اهالی بلوك غار وفشاپویه وکشاورزان نهایت مهرومحبت‌را فرموده واوقات‌گرانبهای‌خودرا مصروف‌کمك ومساعدت و دستگیری از ضعفا نموده از پزشك و دارو گرفته تـا کارهای اداری و فرهنگی وکمك‌های‌مادی و معنوی بفرد فرد اهالی مضایقه نفرموده‌اند جای بسی تاسف است جنابعالی که خیال قبول نمایندگی را داشتید حق این بود این افتخار را ازما دریغ نمیفرمودید وبسمت نمایندگی اهالی شهرستان شهرری وغار وفشاپویه بمجلس‌تشریف میبردید با اینکه آن جناب نماینده شهرستان نجف‌آباد میباشید ولی مثل سنوات‌گذشته نمایندگی ماراهم خواهید داشت رجاء واثق داریم‌که همواره وجود عالی منشاء اثر برای مملکت وبالاخص اینجانبان بوده و امیدواریم‌نسبت به‌شاهنشاه عظیم‌الشان و میهن عزیز بیش‌از بیش توفیق‌خدمت حاصل فرمائید .

محمد اصغری ـ احسان‌اله ـ اصغری ـ مرتضی ـ سلیمانی
از طرف رعایا و اهالی قریه ضیاء آباد ـ عباس جعفری ـاحمد زندیه ـ امیر جعفری
ازطرف رعایا و اهالی قریه‌عدل‌آباد ـ کمال ـ جعفری ـاحسان‌اله‌ـ جعفری ـ بدیع‌اله ـ جعفری
از طرف کشاورزان و اهالی قریه مظفریه ـ محسن ـ فانی
ازطرف رعایا وکشاورزان‌قریه محمدآبادچهارطاقی ـعزیزالله ـساسانی ـفتح‌الله ـابراهیمی ـعبدالمحمد ـالله‌مرادی
ازطرف رعایا وکشاورزان قریه حسین‌آباد سیاه آب‌ـ علی‌اکبر ـ دهشیار‌ـ ابوالقاسم ـدهشیار ـاحمد ـدهشیار
ازطرف رعایاو کشاورزان قریه نظام‌آباد ـ حاجی اسماعیل لطیفی ـ ـمنزوی .
ازطرف کشاورزان واهالی قریه‌قراء جعفرآباد ـمحمودآباد ـجهان‌آباد ـغلام مخلصی .
ازطرف‌رعایا واهالی قریه مافین آباد ـ کدخدا جهانگیر تیموری ـ رضازندیه ـازطرف رعایا و کشاورزان قریه تورقوزآباد ـاسماعیل ناسوتی‌ـ دهبان امیرزندیه
از طرف رعایاو اهالی قریه مافین‌آباد‌ـ کدخدا جهانگیر تیموری ـ نورمحمدزندیه‌ـ ـازطرف رعایاو کشاورزان علی‌آباد طهانچه ـکدخدانورالله‌ـ زندیه .
ازطرف رعایاو کشاورزان قریه کرك‌ـ حسن‌داراب‌ـ ازطرف کشاورزان واهالی ده‌عباسی ـجلال اردکانی‌ـ حاجی حسن ـدهقان
ازطرف رعایاو اهالی مهران‌آباد‌ـ اسدشیرازی ـ حسین شیرازی ـ ازطرف رعایاو اهالی موسی آباد‌ـ علی مرادالله مرادی ـحسین‌چهارلنك
ازطرف کشاورزان واهالی بهرام‌آباد‌ـ هوشمند‌ـ ازطرف رعایاواهالی ملك‌آباد ـعباسی دهقان‌ـ ازطرف رعایاو کشاورزان شاه ترك‌ـ کدخدا ناصر‌ـ کریم‌خان زند
ازطرف رعایا واهالی چهار دانگه‌ـ کدخدااسدالله ـ حاجی‌اکبر‌ـ از طرف رعایاو اهالی جعفرآباد باقروفـ کدخدا ماشاءالله ـحاجی
ازطرف رعایاو کشاورزان واهالی نصیرآباد ـنورالله قربانی ـنوروزی‌ـ
ازطرف رعایاو کشاورزان علی‌آباد ـدیده‌ور .
ازطرف رعایاو کشاورزان رضی‌آباد‌ـ حیدر‌ـحاج‌پیری ـمهدی ـحاج پیری‌ـ مرادعلی‌ـ حبیب ـازطرف رعایا و کشاورزان بهمن‌آباد‌ـ حاجی‌اسماعیل ناجی‌ـ کدخدا حسن‌آقا.
ازطرف رعایاو کشاورزان قریه حسن‌آباد‌ـ کدخدا موسی‌ـ کدخدا حسن میرزاآقائی ـمهدی ـاحمدی ـ اصغر آقا .
ازطرف کشاورزان‌واهالی احمدآباد ـکدخدانصرالله ـحاجی علی‌مراد‌ـ حاجی ـ رضاقلی .
ازطرف رعایاو اهالی‌قریه ورامنه‌ـ حسن‌قربانی ـ عباس‌قربانی ـاصغر قربانی .
ازطرف کشاورزان واهالی سعیدآباد ـچراغعلی ـزندیه ـحاجی‌اسدالله‌ـ زندیه‌ـ حاجی‌ذبیح‌الله‌زندیه ـمنصورزندیه ـرحمت‌الله زندیه ـباقرزندیه.
ازطرف رعایاو اهالی قریه زنان کدخداحسین‌آقا‌ـ احمدی‌ـ حاجی محمدباقر‌ـ ازطرف رعایاو اهالی قریه ترشنبه ـجعفرقلی ـدهقانپور .
ازطرف رعایاواهالی قریه گلدسته ـ حسین‌قربانی ـمحمود احمدی ـ کدخداعباس‌خان‌ـ ازطرف رعایاو اهالی یافت‌آباد ـ حاجی ابراهیم زندیه.
ازطرف رعایاو اهالی قریه اسماعیل‌آباد‌ـ حاجی حسین بختیاری ـ محمدبختیاری ـازطرف کشاورزان واهالی فیروز بهرام ـمحمدخان .
ازطرف رعایاو کشاورزان قریه عبدل‌آباد ـصدری ـاز طرف رعایاو اهالی وسفنارد ـغیائی‌ـ ازطرف رعایاو اهالی قریه نعمت‌آباد ـاحمدنعمت‌آبادی
ازطرف رعایاو کشاورزان قریه کاشانك قدرت‌الله ـشریفی ـاز طرف رعایاو اهالی اسماعیل‌آباد حاجی حسین بختیاری ـاز طرف رعایای مرجون‌ـ آباد ـ علی اکبر .
از طرف رعایاو کشاورزان قریه‌ـ میان‌آباد ـحسن سلیمی .
آ‌ـ۳۹۴۱۳

اصناف شهر ری

علی اصغر شعبانی ـمرتضی‌طوسی ـ محمد حسن پورشیبی ـمحمد رضا نوابی ـ بازرگان ـ داود ایرانیان خواربار فروش ـ رضا ایرانیان خواربار فروش ـ عزیزاله قنبری ـ نورالله شعبانی ـ علی‌اکبرایمانی‌زاده‌ـ عبداله شعبانی ـ ازطرف صنف نقاش ـ ناصر فاتحی ـ ازطرف صنف زرگرها ـ حسینعلی برزن ـ از طرف صنف قناد کاظم نفری ـ منوچهر شعبانی ـ مسعود نوروزان ـ عباس ایرانیان ـ محمد حسن پورشیبی ـ ازطرف‌صنف‌خیاط حسن‌نوروزیان ـ ازطرف‌صنف پشم‌فروش‌عباس‌عرب ـ علی اسماعیلی

کشاورزان و اهالی شهر ری

حاجی علی‌اکبر افضلی ـ علی اصغر افضلی ـ علی افضلی‌نیا ـ شعبانعلی حاجی حسنی ـ احمد قربانعلی ـ محمد قربانعلی ـ حسین قربانعلی ـ حاجی میرزا احمد نبی ـ مرتضی نبی ـ کاظم نبی ـغلامعلی طاهری ـ کربلائی محمد شعبانی ـ حسین احمدی ـ مصطفی احمدی ـ عباس رئیسی ـ مجید رئیسی ـ جعفر افضلی ـ محمود افضلی ـ محمود ابراهیمی ـ محمد علی ابراهیمی ـ احمد ابراهیمی‌ـابراهیم ـ ابراهیمی ـ رضا علمدار ـمیرزا عزیزاله‌خورشیدی ـ آقامیر روغنی ـ حسن‌نوجوان‌ـ حاجی محمود ـ محمود ـ حبیب‌اله نجاتی ـ محمد علی ـ محمدعلی ـ حسن داروئی ـ اکبر ‌جفی ـ جعفر تاجیك

کشاورزان و اهالی غار شرقی

از طرف رعایا و اهالی فیروز آباد غار شرقی ـ قلی خان ـ یامن بختیاری ـ ازطرف رعایای زمان‌آباد ـ میرزا عباسعلی ـ کدخدا محمد‌ـ ازطرف رعایا و اهالی اشرف آباد ـ حاجی عزیزاله بختیاری ـ ازطرف رعایا و اهالی قلعه نو ـ کدخدا قاسم عباس ـ جعفر زارع ـ از طرف رعایا و اهالی امین آباد ـ حسین آقاارباب ـ از طرف کشاورزان و اهالی طالب آباد ـ عبداله ـ فلاح ـ ازطرف اهالی ـ قراء چهارترخان‌ـ نظرآباد ـ عشق‌آباد ـ محمد آباد ـ دهبان حسین فلاح ـ از طرف‌رعایا و کشاورزان قریه گل تپه ـ حاجی موسی محبوبی

کشاورزان و اهالی غار مرکزی

ازطرف کشاورزان قریه خمار آباد ـ پرویز ـ دهقان عظیمی ـ ازطرف اهالی عظیم‌آباد ـ عظیمی ـ ازطرف رعایا و اهالی ولدآباد ـ باقر فلاح ـ ازطرف رعایا صالح‌آباد ـ صالحی ـ از طرف‌کشاورزان قریه حسین آباد حسن ابوترابی ـ از طرف رعایای کریم آباد ـ حاجی علی اصغر کریمی ـ از طرف رعایای خالد آباد ـ حاجی علی‌اصغر کلهر ـ از طرف‌رعایای اندرمان ـ مرتضی ـ افقهی ـ از طرف رعایا خنازیر محمود رمضان ـ ازطرف رعایا و کشاورزان قراءکهریزك ـ وقلعه شیخ‌ـ حسن محمدی

کشاورزان و اهالی فشاپویه

ازطرف کشاورزان و اهالی امامزاده باقر ـ حاج سید عباس سعادتی ـ سید ابراهیم سعادتی ـ علی اکبرجعفری ـ از طرف‌کشاورزان واهالی شهرستانك ـ ابراهیم گلستانی ـ علی‌اصغر رجبی ـ حسین گلستانی ـ
ازطرف رعایای دهکده علی‌آباد فشاپویه ـ قاسمعلی ـ اخسنجانی ـ داوود ساده ـ محسن ساده ـ حاجی محمدرضا ساده .
ازطرف رعایا و کشاورزان قریه ویجین فشاپویه ـ عبداله ـ دهقانپور ـنصرت‌اله دهقانپور ـاحسان‌اله دهقانپور
ازطرف رعایا و کشاورزان‌حکیم آبادفشاپویه ـ اسداله ـدهقانپور‌ـ لطف‌اله ـ دهقانپور ـ عزت‌اله ـ دهقانپور
از طرف رعایا و کشاورزان قلعه نو ـ حاجی غلامحسین‌ـ دهقانپور‌ـ سیف‌اله دهقانپور ـ محمد ـدهقانپور
از طرف کشاورزان قریه وهن‌آباد فشاپویه ـ حسن شهریاری ـ محمد شهریاری ـ سید عباس سید کاظم حسینی .

کشاورزان و اهالی غار غربی

ازطرف کشاورزان قریه ایرین ـ کدخدا اسداله بهروزی ـ عباس عصانلو ـ علی جان مصیبی ـ ازطرف‌کشاورزان‌قریه‌چیچکلو ـ غار غربی‌ـ جعفر قریه ـ احمد حیدری
از طرف کشاورزان و اهالی قلعه اکبرمیك ـ هوشنك خداکرم ـ غلامرضا داوود ـ نعمت ـ سلیمانی
از طرف کشاورزان واهالی قریه سالور ـ عطائی ـ کدخدادخیل‌ـ طالبی ـ ازطرف کشاورزان اهالی قاسم آبادشاهی‌ـکدخدا تقی ـحسین‌ـ

تازمانی‌که زنان درانجمن شهر

بقیه ازصفحه ۷

خورشید سرخ ایران و انجمن معاونت زنان شهر تهران و سایر جمعیت های عام المنفعه‌چه در تهران و چه در شهرستان ها هزاران زن کمرهمت بخدمت خلق بسته بکمك بی‌نوایان‌مستمندان معلولین‌مسلولین ایتام و کودکان میشتابند بدون تظاهر اوقات گرانبهای خود راوقف خدمات اجتماعی میکنند .

برای تشویق‌زنان بخدمت بیشتر و استفاده از قدرت و وقت وانرژی آنها شایسته است آقایان با توجه به حقیقت و عدالت حق خواهران خودرا پایمال نکنند و این بار بدنیا نشان دهند دراین ربع قرنی که زنان ایران به آزادی نائل شده‌اند به کسب دانش‌و کمال همت گماشته رشدفکری پیدا کرده‌اندو می‌توانند وظائف اجتماعی خود را نسبت به میهن و هم میهنان خود بخوبی‌انجام دهند .

امروز زنان ایران چشم امیدخود را بسوی‌پدر تاجدار خود اعلیحضرت همایون شاهنشاهی و علیا حضرت فرح پهلوی ملکه محبوب خیردوست ایران دوخته تقاضا دارند بخصوص این دفعه در مورد انتخاب انجمن شهر که قانون نیز بدانها اجازه شرکت داده است عدالت اجتماعی بین زن ومرد بدون تبعیض برقرار گردد تازنان ایران در خدمتگزاری به میهن و جامعه توفیق بیشتری پیداکنند .

تبریکات

جناب آقای محمد عبداله گرجی

انتخاب شایسته آن جناب را بنمایندگی دوره بیستم مجلس‌شورای ملی صمیمانه تبریك عرض نموده موفقیت شمارا در راه خدمت بشاهنشاه معظم و میهن عزیز خواستاریم

حاج سید علی اکبر طباطبائی ـ امیر طباطبائی ـ مهندس یوسف علی آبادی آ‌ـ۳۴۹۴

جناب آقای گرجی

انتخاب آنجناب رابنمایندگی دوره بیستم قانونگزاری بکلیه طبقات خصوصا فرهنگیان تبریك عرض مینمائیم .

آ‌ـ۳۹۳۸۵ علی اکبر ثابتی ـ حسن معینی

جناب آقای رضا معرفت

انتخاب جنابعالی رابنمایندگی مجلس شورایملی بعموم فرهنگیان تبریك میگوییم .

آ‌ـ۳۹۳۳۳ سیدحسن سیادتی معاون اداره حسابداری

جناب آقای محمدعبداله گرجی

کارکنان دبستان ودبیرستان دیانت جوادیه انتخاب آن‌رادمرد فرهنگی راکه همواره خدمتگذار مردم بوده‌اید بنمایندگی مجلس شورای ملی تبریك عرض مینمایند .

از طرف دبیران و آموزگاران دبستان ودبیرستان دیانت کریمی‌آشتیانی

انتخاب خدمتگذاران واقعی مردم آقایان اسداله رشیدیان ـمحمد علی مسعودی ـمحمدعبداله گرجی را بنمایندگی مجلس شورای ملی تبریك عرض نموده موفقیت آنان را از خداوند متعال خواستارم

آ‌ـ۳۹۴۲۹ آشتیان ـنصراله کاظمی آشتیانی

انتخاب شایسته آقایان دکتراحمدامامی ـ محمدعلی مسعودی ـ اسداله رشیدیان ـ محمود باقرزاده رابنمایندگی مجلس شورای ملی تبریك عرض نموده سلامتی و موفقیت آنان را از خداوند متعال مسئلت مینمایم.

احمد کریمی آشتیانی

جناب آقای رضامعرفت

انتخاب جنابعالی را به‌نمایندگی دوره بیستم مجلس شورای ملی تبریك عرض مینمایم.

عبدالحمید ـملك

آ‌ـ۳۹۴۲۵

اجتماعی

مردم حرف میزنند

شماره تلفن‌ما ۳۰۰۱۰ میباشد

شما هم میتوانید هر روز عصر (غیر از روزهای تعطیل) از ساعت ٦ تا ۷٫۳۰ بعداز ظهر بما تلفن کنید و مشکلات و دردددلهای خودرا با مادر میان بگذارید

معاون وزارت گمرکات جواب میدهد

*اگر یکنفر خارجی بخواهد بایران آمده و برای مدت زیادی در ایران زندگی کندآیا برای اجناس ولوازم‌موردنیاحتیاجش که همراه می‌آورد باید حقوق گمرکی بپردازد .

مسعود دیبری

-آقای مهندس شکوه معاون وزارت گمرکات میگوید : لوازم خانه از گمرك معاف است باستثنای وسیله نقلیه و پیانووراديو گرامافون ونظایر آنها که باید برای اینده از لوازم زندگی حقوق گمرکی بپردازد

***

شانه‌ها باید فلزی باشد

*آرایشگاهها چه زنانه چه مردانه باید از شانه های فلزی استفاده کنند چون این شانه‌های «پلاستیکی» رانمیشود ضد عفونی کرد وروی آتش گرفت.

حسین -ع

***

پیشنهادی درموضوع بلیتهای سینما

*از قول مدیر یك سینما درباره بلیت فروش وبازار سیاه مطلبی نوشته بودید من‌پیشنهادی میکنم که امیدوارم بخاطرآسایش مردم آنرا بمورد اجرا بگذارند ، پیشنهاد من این‌است،اولامدیران داخلی سینماها باید توجه بیشتری کنند که کارمندانزیردست آنها رعایت حال مردم رابنمایند واز اول فروش بلیت سه ردیف اول رابدست دلالها نسپارند در ثانی ماموران انتظامی که امید مردم به آنها است در این باره یعنی در شناختن دلالها دقت بیشتری کنند و شدیدا آنها را تحت تعقیب قرار دهند موضوع بلیط خیلی ساده است وتباید زیاد روی آن بحث کرد ولی نظر من اینست که چرا باید مردم را ولو برای بلیت سینما هم که شده ناراضی کرد.

مزاهدی

***

شرکت واحد چرا اقدام نمیکند

*نمایندگان دانشجویان با آقای نخست‌وزیر ملاقات کردندو قرارشد بلیتهای شرکت واحد برای آنها ارزانتر شود و یك‌ریال بفروش برسد شرکت واحد چرا اقدام نمیکند .

م - اصفهانی دانشجو

***

نه‌اداره پست ونه برزن بشکایتم رسیدند

*به برزن یازده از دست گرانفروشی شکایت کردم رسیدگی نشد ، در مورد دیررسیدن نامه هم باداره پست شکایت‌کردم‌به‌آنهم رسیدگی نشد تکلیف چیست ، چرا اینها بکار مردم نمیرسند .

مسعود کاظمی

***

تکلیف ایستگاه را تعیین کنید ...

*آخرین ایستگاه اتوبوس انتهای خیابان سینا مدتی است سیار شده و هر روز تابلوی آن در نقطه ای نصب میشود بهتر است شرکت واحد مقرر کند مسافرین را در محل دور زدن‌اتوبوس ها پیاده کنند و ضمنا ایستگاه دیگری برا ی رفاه حال مسافرین ماین چهارراه خاکباز و انتهای سینا قرار داده شود .

هرمز معتکف

پیام من بشهردار

*این پیام مرا در همین ستون بنظر آقای شهردار برسانید.

آقای شهردار من بعنوان سخنگوی هزاران نفر از اهالی خانه‌های کنار جاده کرج حرف میزنم و امیدوارم شما به آن توجه مخصوص نمائید . سر و صدای کارخانجات سنك بری و دودوبوی قیر شرکتهای اسفالت در این حدود اعصاب ما مردم را خرد کرده است در اینموقع که برق و جدول بندی جاده کرج درشرف پایان است خواهش میکنم راحت و آسایش ما را تامین کنید و ما رااز شر دود و سر و صدای کارخانجات این حدود رهائی بخشید .

دوشیزه ش -مهدوی

***

مرغ و خروس را نباید سرازیر گرفت

*بنگاه حمایت حیوانات باید مقرراتی وضع کند و کسانی‌را که در خیابان مرغ و خروس را سرازیر در دست‌گرفته واین حیوانات زبان‌بسته‌را آزار میدهند مجازات کند.

محمد باقر جعفری

***

بلندگوهای مزاحم

*ای داد از این بلندگو های مجالس عروسی و گاهی ختم‌که همیشه روز و شب مزاحم مردم میباشد مخصوصا در حدودسرچشمه بخدا اعصابمان راحتی ندارد من نمیدانم بمردم چه ، که فلانی کسش مرده یاآن دیگری عروسی راه انداخته است ، مسئول این ناراحتی و مزاحمت کیست ، توی این شهر بزرك چرا نباید مردم آسوده زندگی کنند ترا بخدا بنویسید شاید کلانتری محل بفکر رفع مزاحمت افتد . خانه ها در کوچه دبستان واقع‌درسرچشمه است .

مهری -م

***

پست داران دیر میرسد

*من دانشجوی دانشگاه هستم ، یك دانشجوی شهرستانی پدر ومادر و عزیزانم در «داران» هستند تنها دلخوشی فعلی زندگیم اینست که‌نامه ای به آنها بنویسم یانامه ای از آنها بدستم‌برسد، آنوقت پست داران ماهها مرا در انتظار نامه میگذارد نه‌نامه های من بدست آنها میرسد نه نامه های آنها بمن ، مثل اینکه پستچی هروقت گزارش بداران افتاد نامه مرا بدست پدر ومادرم‌میدهد . وحال آنکه من هر چند روز یکبار یك نامه مینویسم .

ابوالقاسم شکوهی

***

کلاس تاریك

*آمده اند کلاس اکابر تشکیل داده‌اند ، شب یکعده‌کارگر برای تحصیل به کلاس اکابری که اول خیابان دروازه غار قرار دارد می‌آیند ، ولی مدتها است که برق این کلاس که ازشهرداری است خاموش است یا اگر روشن باشد نوری ندارد .

کارگرمحصل‌اکابر

***

ناودانهای مزاحم

*ناودانهای کوچه غفاری وضع خرابی دارد نصفه است ،وقتی باران می‌آید در تاریکی شب آب‌به سر وروی مردم میریزد،یك وقتی از طرف برزن آمدند و ناودانها را کندند تا صاحب خانه ها مجبور شوند ناودان حسابی کار بگذارند ولی طولی نکشید که باز هم از همان نوع ناودانها که‌شاید ۵تومان فرق معامله باشد استفاده کردند در نتیجه اسباب مزاحمت مردم و رهگذران رافراهم‌کردند.

عزیزاله لامع

***

بعداز یکسال‌ونیم هنوز اقدام نشده

*خیابان فیروز واقع در فرح‌آباد رایکسال و نیم است که میخواهند اسفالت کنند ولی تابحال اقدام نکرده اند .

محمدعلی‌ابراهیمی

***

ساکنین خیابان نظام‌آباد اتوبوس ندارند

*در حدود سی هزار جمعیت ! ساکن خیابان نظام آباد تا وحیدیه اتوبوس ندارند .

علی جعفری

لطفاً یادداشت فرمائید

امشب

در انجمن ایران وآلمان
شب نشینی و رقص
ازساعت ۸بعدازظهر
در انجمن ایران وامریکا
مجلس چای و گفتگو بزبان انگلیسی
ازساعت ٥ بعد از ظهر
معرفی آثار «رابرت‌فراست»
توسط‌آقای دکترجودسن‌لاین
همراه بافیلم دوبله به فارسی
از ساعت ٦ بعداز ظهر

تلویزیون ایران

برنامه امشب

ساعت ۵٫۳۰ - برنامه آهنگهای غربی درخواستی رادیوئی
ساعت ٦٫۰۰- آغاز برنامه‌تلویزیونی
ساعت ٦٫۰۳ -برنامه خردسالان
ساعت ٦٫۳۰- درس انگلیسی
ساعت ۷٫۰۰- برنامه جوانان
ساعت ۷٫۳۰- برنامه بانوان
ساعت ۸٫۰۰ -هنرهای زیبا
ساعت ۸٫۳۰- اخبار وفیلم‌خبری
ساعت ۸٫٤٥ - اخبار سینمائی
ساعت ۹٫۰۰ -فیلم موزیکال
ساعت ۹٫۳۰- مسابقه بلنداکس
ساعت ۱۰٫۰۰- آشنائی بیشتر
ساعت ۱۰٫۳۰- پایان برنامه

تکیه بنام والاحضرت ولیعهد

گروهی از اهالی چهارراه‌عباسی باتفاق آقای عباس عباسی نماینده اهالی محل در روزنامه اطلاعات حضور یافته و ضمن ارائه طوماری که مزین به‌تمثال والاحضرت ولایتعهد رضا پهلوی و امضای چند هزار نفر از اهالی‌محل بود تقاضا داشت قطعه زمینی که بمساحت ۷۰۰ متر میباشد و قرار بود درچهارراه عباسی که بین ٥ باب مسجد واقع است سینما ساخته شود مقرر شود از صاحب آن خریداری گردد واز ساختن سینما دراین محل مذهبی باتشریك‌مساعی ودستور آقای‌نخست وزیروماموربن انتظامی جلوگیری شود.

دراین زمین یك باب تکیه ساخته خواهد شدوبنام والاحضرت‌ولایتعهد رضا پهلوی نام‌گذاری خواهد شد .

ساختمان این تکیه از طرف قاطبه اهالی محل بعهده آقای‌عباس عباسی محول شده است .

امروز معتمدین این محل‌باداره روزنامه مراجعه کرده و گفتند که صاحب زمین بانظر فوق موافقت‌کرد وآقای سرهنك صبحی آذر نیز در این مورد کمك و تشریك مساعی لازم را بعمل آورده است.

درچهارراه عباسی

STRICK & ELLERMAN LINE

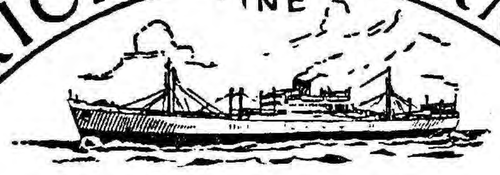

خط کشتیرانی استریك و الرمن

حالت کشتیهای استریك والرمن دربنادر ایران درتاریخ ۱۴ر۲ر۱۹٦۱

نام‌بندر	نام‌کشتی	تاریخ ورود تقریبی	تاریخ پهلوگرفتن وحرکت
بوشهر	عربستان (دفعه‌اول)	درحدود ۱٤فوریه	برای تخلیه به بندر میرسد
	مورستان (دفعه‌اول)	درحدود ۱۹ فوریه	» » » »
	ارمنستان	درحدود ۲۰ فوریه	» » » »
	مورستان (دفعه‌دوم)	درحدود ۲ مارس	» » » »
	اورستان	درحدود ۱۸ مارس	» » » »
	عربستان (دفعه‌دوم)	درحدود ۲٦مارس	» » » »
بندرشاهپور	ارمنستان	درحدود ۲۰ فوریه	برای تخلیه به بندر میرسد
	عربستان	درحدود ۱۷ فوریه	» » » »
	ترکستان (دفعه‌دوم)	درحدود ۲۰ مارس	» » » »
	مورستان	درحدود ۳ مارس	» » » »
	اورستان	درحدود ۲۹ مارس	» » » »
خرمشهر	ترکستان(برای بارگیری)	درحدودماه‌فوریه‌یامارس	برای لندن ولیورپول و اون‌موت بارگیری میکند
	کراجستان	درتاریخ۲٤ژانویه‌رسیده	ودرتاریخ ۳۰ ژانویه برای تخلیه پهلو گرفته
	فلورستان	درتاریخ۲٦ژانویه‌رسیده	ودرتاریخ ۳ فوریه برای تخلیه پهلو گرفته
	سیتی‌اف‌کلکته	درحدود ۱۱ فوریه	برای تخلیه به بندر میرسد
	سیدبوری‌هیل	درحدود ۱۳ فوریه	» » » »
	سربستان	درحدود ۱۸ فوریه	» » » »
	تریوس	درحدود ۱۹ فوریه	» » » »
	کوهستان (دفعه‌دوم)	درحدود ۲۲ فوریه	» » » »
	بهارستان	درحدود ۲٦ فوریه	» » » »
	عربستان	درحدود ۳ مارس	» » » »
	ارمنستان	درحدود ٥ مارس	» » » »
	مورستان	درحدود ۲۰ مارس	» » » »
	افغانستان	درحدود ۲۷ مارس	» » » »
	اورستان	درحدود ۳ آوریل	» » » »

برای سایر مشخصات بآدرس زیر مراجعه فرمائید

فرانك س استریك و شرکاء (بصره) محدود

تهران
خیابان فردوسی شماره ۷۷
تلفن شماره ٤٥۳٥۷ - ٤۰٤۱۹

خرمشهر
صندوق پستی شماره ۲
تلفن شماره ۲۸٤٦

آ- ۳٤۹٦ ٤

آگهی انتقال

دفتر وکالت آقای دکتر تیمور صفاری از خیابان شیخ هادی به خیابان نادری کوچه یغما شماره۱۷ منتقل گردیده است تلفن٦۰۱۳۲
عابدی
۱-۲ آ-۳۷۱۳٥

دکتر احمد سید امامی
متخصص بیماریهای پوست و آمیزشی
از دانشگاه برلن بعداز ظهرها
از ساعت ٤-۷ پذیرائی میکند
خیابان شاهرضا جنب‌استخر رامسر تلفن ٦۹٦۰۸
۱-٦ آ-٤۲۹۹۲

شرکت سهامی ماشین آلات ایران

کارخانه های یخسازی

موجودکه در فروردین‌ماه مشغول‌کارشود

بظرفیت‌های ۱ و ۲ و ۳ و ٥ تنی

کاملا مدرن اتوماتیك

شرکت سهامی ماشین‌آلات ایران

خیابان شاهرضا شماره ۷۷۰

مقابل زایشگاه

تلفن‌های ۷۲۷٦٤ و ۷۲۷٦۷

تلگرافی ماشینکو - تهران

انواع واقسام پرلی های بارگش گیری

آ- ٤۳۳٥٦

رادیو تمام ترانزیستوری

پیگمی

دارای ٤ طول موج کامل و موج بلند که با ٦ عدد باطری ۱٫٥ ولت ۷۰۰ ساعت کار میکند ، و برای ٥ سال ضمانت میشود.

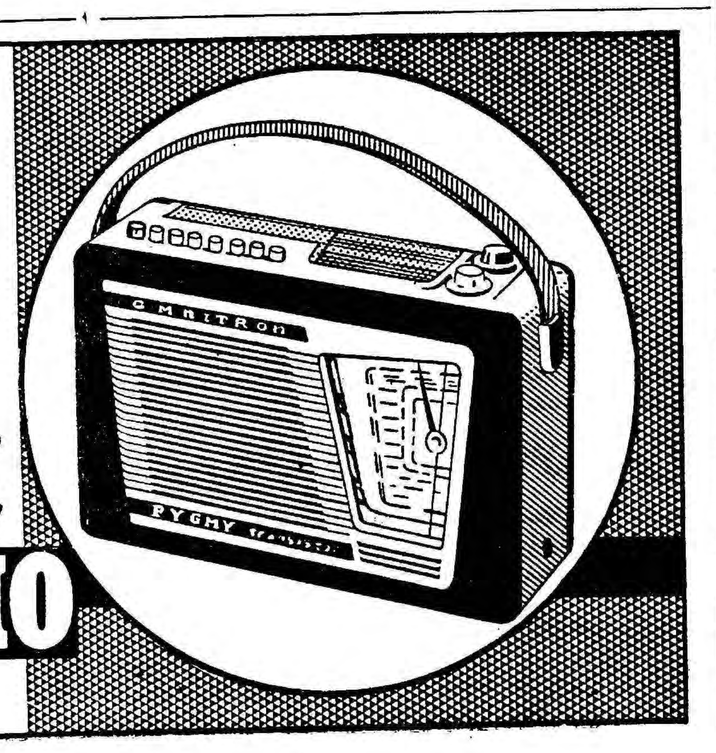

PYGMY RADIO

نمایندهٔ پخش : جنرال رادیو پشت شهرداری

آ- ٤۳٤٦۲

در کوله بار شما چیست

راه پُرنشیب و فراز زندگی

دور و دراز است

توشهٔ این راه را

فراموش نکنید

حساب سپرده اختیاری

بانک بیمه بازرگانان

توشهٔ راه زندگی و پشتوان دوران درماندگی است

بیمه مجانی دربرابرحوادث واستفاده ازیك میلیون ریال‌جایزه

مزیت داشتن حساب سپرده اختیاری است برای افتتاح حساب بیکی از شعب زیر مراجعه فرمائید :

شعبه بازار بوذرجمهری مقابل مسجد شاه ـ شعبه سعدی خیابان سعدی ـ شعبه ری خیابان ری ـ شعبه بوعلی بازارکفاشها ـ شعبه دخانیات دروازه قزوین ـ شعبه‌گمرك خیابان‌گمرك ـ شعبه شهباز خیابان شهباز ـ رشت ـ سنگر ـ بندرپهلوی ـ لاهیجان ـ آستانه ـ لنگرود ـ رودسر ـ ساری ـ بابل ـ شاهی ـ زیرآب ـ نکاء ـ خرمشهر ـ آبادان ـ گنبدقابوس ـ ساوه .

آ ـ ۴۳۴۳۲

محصولات

تلفونکن

تلویزیون ، رادیو گرام

ضبط صوت ، رادیو ، گرام

تلفونکن

شهرت جهانی دارد

آگهی موزت

TELEFUNKEN

لوازم فلزی دفتر

در مدلها و فرمهای مختلف

فروشگاه و نمایشگاه کارخانه «صندوق نسوز کاوه» میدان سپه تلفن ۳۵۴۸۷

کاوه

تهران میدان سپه تلفن ۳۵۴۸۷

آ ـ ۴۳۴۱۲ «وگا»

آگهی احضار

به غیر نظامی حسین رمضانی شغل کارگر چاپخانه خوشه که‌فعلا مجهول‌المکان میباشد اخطار میشود که باتهام عضویت در دسته و جمعیتی با مرام و رویه اشتراکی و چاپ و پخش اعلامیه مضره در این بازپرسی تحت پیگرد میباشید لازم است از تاریخ نشر این آگهی تادو ماه خودرا بشعبه ۷ بازپرسی دادستانی ارتش معرفی نمائید و در غیر اینصورت طبق ماده ۱۴۶ قانون دادرسی و کیفر ارتش باشما رفتار خواهد شد .

رئیس شعبه ۷ بازپرسی دادستانی ارتش ـ سرهنك بهزادی

۱ـ۳ آ ـ ۴۳۰۳۲

ARIANA AFGHAN AIRLINES

کابل ـ فرانکفورت

باهواپیمای د ث ـ ۶ ب

DC-6B

ازراه قندهار ـ تهران ـ دمشق ـ بیروت ـ آنکارا ـ پراگ

این یگانه خط هوائی است که بافغانستان رفت‌وآمد نموده و تسهیلات زیرین را فراهم میکند

هواپیمای مجهز بدستگاه رادار که برفراز جو پرواز میکند

با سرویس درجه یك وسرویس جهانگردی

پرواز یکسره بدون تعویض هواپیما

فرانکفورت ـ کابل ـ فرانکفورت

کوتاهترین مدت مسافرت بین اروپا وافغانستان

نماینده کل

شرکت هواپیمائی آریانا

فرودگاه مهرآباد ـ تهران

نشانی تلگرافی ـ آف گرکو

د آریانا افغان هوائی شرکت

هواپیماهای آریانا با درهای وسیع و بزرگ برای حمل بار

آگهی اتکا

فروشگاههای سازمان در تمام کشور برای تنظیم بیلان فروش بهمن‌ماه روز یکشنبه ۳۰ بهمن ماه فروش نخواهد کرد از مراجعین محترم خواهشمند است احتیاجات خودرا قبلا خریداری فرمایند.

۱ـ۲ آ ـ ۴۲۹۱۶ مدیر عامل سازمان ـ سرلشکر شیوائی

قابل‌توجه مؤسسات مرغداری ومصرف‌کنندگان تخم‌مرغ‌روز

برای این که تخم مرغ تازه بدست مصرف کنندگان برسدوازسوء استفادهٔ‌بعضی ازفروشندگان جلوگیری گردد واحیانا تخم مرغ کهنه و فاسدشده را بعوض تخم مرغ روز به فروش نرسانند سندیکای موسسات مرغداری لازم میداند مراتب‌ذیل را باستحضار موسسات مرغداری و مصرف کنندگان تخم مرغ روز برساند .

۱ـ برای حفظ حقوق و شئون موسسات مرغداری لازم است در روی تخم مرغ و یا قوطی علامت موسسه تولید کننده قید گردد

۲ـ مصرف کنندگان تخم مرغ روز در موقع خرید به نام و نشانی و علامت ویژه مرغداری توجه فرمایند

۱ـ۵ آ ـ ۳۹۰۲۱ سندیکای موسسات مرغداری ایران

آگهی جهت اطلاع کارفرمایان و کارگران کارگاههای قندریزی تهران

باستناد ماده ۵ لایحه قانونی بیمه های اجتماعی کارگران از اول اسفند ماه ۱۳۳۹ مقررات کامل بیمه‌های اجتماعی کارگران درمورد کارگران کارگاههای قند ریزی بموقع اجراء گذارده خواهند شد .

لذا مراتب بدین وسیله اعلام و باطلاع کلیه آقایان کارفرمایان کارگاههای مذکور میرساند که طبق ماده ۳۰ لایحه قانونی موظفند لیست مزد یاحقوق‌بیمه‌شدگان مربوط بهرماه را بانضمام‌حق بیمه آنان بماخذ ۱۸درصد جمع دستمزد و مزایاظرف بیست روز اول ماه بعد بسازمان ارسال دارند در غیر اینصورت طبق‌ماده ۳۱ و ۸۷ نسبت به‌برآورد [illegible] حق بیمه و احتساب خسارت تاخیر پرداخت [illegible] وصول آن اقدام قانونی بعمل خواهد آمد .

علیهذا از عموم کارفرمایان کارگاههای قند ریزی دعوت میشود که از فرصت استفاده نموده و ظرف مدت مقرر بسرپرستی شعب تهران واقع در خیابان شاه چهارراه اردیبهشت شماره ۳۷۸ مراجعه و نسبت به‌بیمه کارگران خود اقدام نمائید.

انتشار این آگهی طبق قسمت اخیر ماده ۸۷ بمنزله اعلام تاریخ شروع بیمه کارگران کارگاه‌های قند ریزی و ابلاغ بکار فرمایان و الزام آنان به‌پرداخت حق بیمه وارسال لیست کارگران می‌باشد .

آ ـ ۴۲۷۹۶ ۱ـ۳ رئیس کل شعب و سرپرستی تهران ـ پروشانی

قابل توجه معلمین محترم دبستانها

چون احتمالا اشخاصی خودرابنام ایران فولادلو معرفی وله یاعلیه‌افراد یا جمعی از دبستانها امضا جمع می‌کنند که‌بهیچوجه ارتباطی با این جمعیت ندارند . بنابراین ضمن شناساندن ایران فولاد رئیس این جمعیت باستحضار عموم معلمین محترم دبستانها میرساند که این جمعیت با هیچ فرد یا افرادو جمعیت های دیگر مخالفتی‌نداشته‌وبرنامه‌ای جز تامین زندگی معلم و رفاه حال آنان ندارد .

هیئت مدیره جمعیت معلمین دبستانها
آ_۳۹۲۸۱

بدون مطالعه اقدام نفرمائید

کارشناسان مجرب
شرکت سهامی ساختمانی نهندشت
برای دادن پروژه‌ای: نهرکنی، جاده‌سازی، خاکبرداری، تسطیح اراضی تقسیم وجدول اراضی همیشه آماده‌است
شرکت سهامی ساختمانی نهندشت ـ شاهرضا مقابل ویلا ـ تلفن ۶۴۳۳۲
آ_ ۴۳۴۹۲

آگهی حراج ۱۵ دستگاه اتومبیل فرسوده

سازمان برنامه ۱۵ دستگاه اتومبیل سواری فرسوده از قبیل موریس یکدستگاه لندروور چهار دستگاه جیپ استیشن دو دستگاه همبر دو دستگاه تروژن سه دستگاه فورد استیشن یکدستگاه فیات دو دستگاه را که در انبار مرندی واقع در خیابان قزوین جنب تعمیر گاه ثابت پاسال می باشد از طریق حراج عمومی بفروش می رساند کسانی که مایل به شرکت دراین حراج می باشند می توانند برای ملاحظه اتومبیل های مورد بحث در ساعات اداری تا روز حراج بانبار مذکور مراجعه فرمایند . کمیسیون حراج در ساعت ۹ صبح روز شنبه ۲۰ اسفند ماه ۳۹ در انبار مرندی تشکیل می شود .

شروط معامله :

۱ـ معامله بطور نقد انجام می شود و برنده هر دستگاه اتومبیل که بوسیله کمیسیون حراج تشخیص می شود باید فورا تمام بهای ماشین های مورد معامله را نقدا دراختیار کمیسیون حراج گذارده و رسید دریافت دارد .

۲ـ هرگونه هزینه حراج و عوارض و مالیات متعلقه‌بعهده خریدار خواهد بود .

۳ـ خریدار باید اتومبیل های خریداری شده راحد اکثر درظرف ۳روز از تاریخ حراج از انبار تحویل گرفته و خارج کند و چنانچه بیش از ۳ روز تحویل و خارج کردن اتومبیل های خریداری شده را بتاخیر اندازد از روز چهارم به بعد برای هر دستگاه اتومبیل روزی ۲۰ ریال انبار داری اخذ خواهد شد ودر صورتی که تاخیر در تحویل گرفتن و خارج کردن اتومبیل ها از انبار بحدی باشد که مبلغ انبار داری بمیزان وجه پرداختی بابت بهای خرید اتومبیل برسد خریدار ضمن عقد خارج لازم بسازمان برنامه وکالت تام الاختیار بلاعزل میدهد که عین جنس را درمقابل مبلغ انبارداری تصاحب کند. پرداخت تمام یا قسمتی از بهای جنس مورد احتیاج از طرف خریدار بمنزله قبول کلیه این شروط مخصوصا دادن وکالت مورد بحث می باشد .

۱ـ۳ آ_۴۳۲۲۰ دفتر نمایندگی سازمان برنامه

آ_ ۴۳۳۵۸

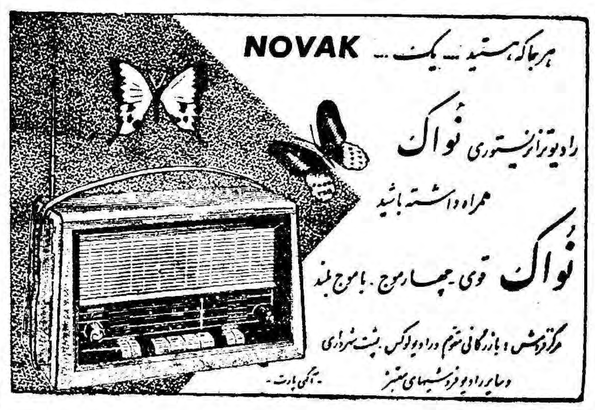

آ_ ۴۰۱۲۸

تبریکات

جناب آقای اسداله رشیدیان

انتخاب جنابعالی را به‌نمایندگی دوره بیستم مجلس شورای ملی‌از تهران صمیمانه تبریك عرض مینمایم .

آ_۳۹۴۳۳ مدیر کارخانه بلورسازی شفق‌ـجلیل‌بختیاری

جناب آقای محمود باقرزاده

انتخاب جنابعالی را به‌نمایندگی دوره بیستم مجلس شورای ملی‌از تهران صمیمانه تبریك عرض مینمایم .

آ_۳۹۴۳۳ مدیر کارخانه بلورسازی شفق‌ـ جلیل‌بختیاری

جناب آقای سلطان محمود باقر زاده

با قلبی پر از سرور و شادمانی انتخاب شایسته جنابعالی را به نمایندگی دوره بیستم قانون گزاری مجلس شورای ملی صمیمانه تبریك عرض نموده و موفقیت آنجناب را در راه خدمت به میهن عزیز از خداوند متعال خواهانیم .

آ_۳۹۱۸۵ بنمایندگی از طرف اهالی یافت آباد ـحسن کلهر

جناب آقای محمود باقر زاده

انتخاب جنابعالی را به نمایندگی دوره بیستم مجلس شورای ملی تبریك عرض نموده موفقیت آن جناب را در راه خدمت بشاهنشاه و میهن عزیز از خداوند متعال خواستاریم .

آ_۳۹۱۸۱ رضا دیهیمی ـ علی علیان

جناب آقای رضا جعفری

انتخاب جنابعالی را از قزوین به نمایندگی دوره بیستم مجلس شورای ملی تبریك عرض و توفیق شما را در خدمت به شاهنشاه معظم و کشور عزیز صمیمانه آرزومندم .

آ_۳۹۱۸۷ حسین انصاری

حسن انتخاب

عموم هموطنان عزیز از انتخاب جناب آقای محمود باقر زاده به نمایندگی مجلس شورای ملی خوشنود و خوشحالند و این حسن انتخاب را به عموم تبریك میگویم .

آ_۳۹۱۸۹ کشوری وکیل دادگستری

انتخاب جناب آقای محمود باقر زاده

قاضی شریف دادگستری را بنمایندگی مجلس شورای ملی بعموم تبریك میگوئیم .

آ_۳۹۱۹۱ ابوالفتح رفیعی

جناب آقای توسلی

انتخاب آنجناب را بنمایندگی مجلس شورای ملی تبریك گفته توفیق شما را در خدمت به جامعه از خداوند خواهانیم .

آ_۳۹۱۹۱ ابوالفتح رفیعی ـ اکبر سر فزای

جناب آقای محمد عبداله گرجی

انتخاب شما بنمایندگی مجلس شورای ملی موجب نهایت مسرت بوده و موفقیت شما را خواهانم .

آ_۳۹۱۹۳ طاهباز

جناب آقای گرجی بانی فرهنك نوین

انتخاب آنجناب را به نمایندگی مجلس شورای ملی تبریك گفته امیدوارم در راه اجرای نیات مقدس شاهنشاه عزیز موفق گردید .

آ_۳۹۲۰۷ سواد کوهی

دوست عزیز و محترم جناب آقای محمود توسلی

انتخاب آنجناب به نمایندگی بیستمین دوره تقنینیه مجلس شورای‌ـ ملی موجب خوشوقتی گردید خواهشمند است تبریکات صمیمانه‌ام را بپذیرید .

آ_۴۳۳۵۰ بهروز تهرانچی

جناب آقای دکتر صاحب قلم

انتخاب آنجناب به نمایندگی بیستمین دوره تقنینیه مجلس‌شورای ملی را صمیمانه تبریك عرض مینمایم .

آ_۴۳۳۵۰ بهروز تهرانچی

جناب آقای گرجی

انتخاب شما را تبریك گفته و امیدوارم در ساحت مجلس هم‌بتوانید مانند فرهنك مجری نیات مقدس شاهنشاه محبوب باشید .

آ_۳۹۲۰۳ نجف آبادی

جناب آقای محمد عبداله گرجی

انتخاب آنجناب را از طرف مردم تهران بنمایندگی مجلس صمیمانه تبریك عرض میکنم .

آ_۳۹۲۱۱ مهندس علی اصغر صیادی

جناب آقای دکتر محمد دفتری

انتخاب شایسته جنابعالی را بنمایندگی مجلس شورایملی از حوزه کنگاور و صحنه و هرسین صمیمانه تبریك عرض نموده موفقیت آن‌جناب را آرزومندیم .

آ_۳۹۳۴۷ ایرج‌مهران و بانو

جناب آقای عبداله گرجی

هیئت مدیره و کارمندان شرکت شاقول انتخاب شایسته آنجناب‌را بنمایندگی دوره بیستم مجلس‌شورای ملی صمیمانه تبریك عرض‌مینماید.

آ_۳۹۲۷۳ مدیر عامل شرکت شاقول هوشنك سلطانی

جناب آقای مجمد علی مسعودی جناب آقای سلطان محمود باقرزاده جناب آقای مهندس عبداله والا

انتخاب آنجنابان رابنمایندگی باارزش ملت ایران تبریك عرض نموده و موفقیتنانرا در خدمتگزاری بمردم و حمایت از حقوق ملت‌ایران از درگاه احدیت مسئلت داریم .

علی اکبر خوشنود ـ احد شهرزاد ـجمشید خسروپور

جناب آقای گرجی عنصر شریف فرهنك

مفتخرم که تبریکات صمیمانه ام را در این موقع که بنمایندگی مجلس شورایملی انتخاب شده اید بپذیرید .

آ_۳۹۳۱۱ پور تیمور

جناب آقای گرجی

انتخاب حضرتعالی را بنمایندگی بیستمین دوره مجلس شورایملی بخودمان تبریك گفته و موفقیت آن جناب را در راه‌خدمتگزاری‌بشاهنشاه معظم و میهن عزیز از خداوند متعال خواستاریم .

ابوالفضل بامداد ـحسن سیادتی ـمشیر اوبهی ـ غلامحسین‌قاسمی‌ـ نوراله ضیائی ـعبدالرحیمی ـ محمود مهرآئین ـ حسین کهنموئی ـ رحمن‌زاهدی ـ ابوالحسن مقیم ـ غلامرضا سلمان ـ عسگری ـ جواد کاشانی ـمهدی واحدی ـعلی اصغر محمدی ـ اسمعیل مصلحی

جناب آقای عبدالله زنوزی

بانهایت مسرت انتخاب شایسته آنجناب را بنمایندگی مجلس شورا یملی تبریك عرض می‌نمائیم امیدواریم همواره در راه خدمت بشاهنشاه و میهن عزیز موفق باشید .

زنوزی های مقیم ژرود ـمیر احمد زنوزی ـ امیر هوشنك زنوزی عظیم مرندی ـ تقی رضائی ـ سید حسن محسنی زنوزی

آ_۴۳۴۳۰

جناب آقای دکتر محمد دفتری

انتخاب شایسته جنابعالی را بنمایندگی مجلس شورایملی از حوزه کنگاور و صحنه و هرسین صمیمانه تبریك عرض نموده موفقیت آن جناب راآرزومندیم .

آ_۳۹۳۴۵ شرکت باربری حافظ با مسئولیت محدود

جناب آقای محمد علی مسعودی

انتخاب مجدد جنابعالی را بنمایندگی مجلس شورایملی صمیمانه تبریك می‌گوئیم .

دکتر سیداسداله مصطفوی ـ سید احمد مصطفوی ـ نوراله‌دانش دهکردی

آ_۳۹۲۸۷

جناب آقای‌اسداله‌رشیدیان

انتخاب جنابعالی را بنمایندگی مجلس‌شورای‌ملی صمیمانه تبریك می‌گوئیم .

آ_۳۹۲۸۹ دکترسید اسداله مصطفوی ـ سید احمد مصطفوی

جناب آقای رستمخان امیر بختیار

انتخاب مجدد جنابعالی را بنمایندگی مجلس شورای ملی از طرف خود و کلیه شهرکردیهای مقیم تهران تبریك میگوئیم .

دکتر سید اسداله مصطفوی ـ سید احمد مصطفوی ـ نوراله دانش دهکردی

آ_۳۹۲۹۱

جناب آقای محمد عبداله گرجی

انتخاب جنابعالی را بنمایندگی مجلس شورایملی صمیمانه‌تبریك می‌گوئیم .

دکتر سیداسداله مصطفوی ـ سید احمد مصطفوی ـ منصورخموش‌ـ نوراله دانش دهکردی

آ_۳۹۲۹۳

جناب آقای رضا معرفت

انتخاب جنابعالی را بنمایندگی مجلس شورایملی‌صمیمانه تبریك میگوئیم .

دکتر سید اسداله مصطفوی ـسید احمد مصطفوی ـ منصورخموش‌ـ نوراله دانش دهکردی

آ_۳۹۲۹۵

جناب آقای علی اصغر میررضائی

انتصاب جنابعالی رابمعاونت دفتر اختصاصی وزارتفرهنك‌صمیمانه تبریك عرض نموده و موفقیت بیشتر شما را خواهانیم .

فرزانه ـعادلی ـصمیمی ـسیدنیا ـواحدی ـ عظیم ـ چنگیزی ـ فرداصفهانی ـمعتضدی ـ دشتی ـ وکیلی ـرحمانی پور

جناب آقای اسداله رشیدیان

انتصاب آنجناب رابه نمایندگی دوره بیستم صمیمانه تبریك‌عرض مینمایم .

آ_۳۹۲۴۹ امیر ـکریمیان فرد

جنابان آقایان دکتر احمد امامی ـ رضا معرفت ـمحمدعبداله‌گرجی محمد علی مسعودی

انتخاب آن جنابان بنمایندگی مجلس‌شورای ملی موجب سرور عموم ساکنین محترم تهران گردید بدینوسیله ضمن عرض تبریك‌توفیق خدمتگذاری در راه حفظ قانون اساسی و میهن عزیز راآرزومنداست.

آ_۳۹۲۳۹ از طرف ساکنین خیابان بریانك ـناصررهبری

جناب آقایان دکتر عمید ـ دکتر مظاهر

انتخاب آنجنابان رابنمایندگی بیستمین دوره مجلس شورای ملی صمیمانه تبریك عرض مینمایم .

از طرف ساکنین خیابان بریانك ـ ناصر رهبری

آقای محمود باقر زاده

انتخاب آنجناب را بنمایندگی مجلس شورای ملی صمیمانه تبریك عرض مینماید امیدوارم در راه حفظ مشروطیت و خدمت به ملك و ملت موفقیت حاصل نمائید .

از طرف ساکنین خیابان بریانك ـ ناصر رهبری

جناب آقای گرجی

انتخاب آنجناب را بنمایندگی مجلس شورایملی از صمیم قلب تبریك گفته امیدوارم در اجرای منویات شاهنشاه محبوب موفق گردید.

آ_۳۹۲۵۵ هوشنك جهانشاهی

جناب آقای محمود باقرزاده

انتخاب آنجناب رابرای ملت ایران در مجلس معظم شورایملی‌که حقاشایسته آن جناب است از صمیم قلب بخود آنجناب و فامیل محترم‌و دوستان گرامی تبریك عرض کرده و موفقیت آن جناب رابرای خدمت به مملکت و ملت ایران از خداوند متعال خواستاریم .

آ_۳۹۳۱۵ حاجی محمد علی گیویان ـ محمد حسین‌گیویان

جناب آقای دکتر احمد امامی

انتخاب آن استاد معظم رابه نمایندگی دوره بیستم مجلس‌شورایملی صمیمانه تبریك میگوئیم .

آ_۳۹۳۲۱ دکتر مرتضی مصفی

جناب آقای محمد عبدالله گرجی

انتخاب جنابعالی را به‌نمایندگی دوره بیستم مجلس شورایملی‌تبریك عرض نموده موفقیت روزافزون سرکار را در راه خدمت بشاهنشاه ومیهن عزیز خواستاریم

عباس احدیان ـ کریم احدیان ـ رحمن احدیان ـ ابوالفضل‌احدیان جواد احدیان ـ پیوك احدیان

جناب آقای گرجی

انتخاب آنجناب را بنمایندگی دوره بیستم قانونگذاری مجلس شورایملی تبریك عرض نموده و سعادت و توفیق خدمتگزاری آنجناب رابه شاهنشاه و میهن از درگاه حضرت احدیت مسئلت داریم

آ_۳۹۴۰۵ علی اصغر محمدی زند ـ عباس محمدی

جناب آقای سید محمد توسلی

انتخاب جنابعالی را بنمایندگی دوره بیستم مجلس شورایملی تبریك عرض نموده موفقیت شما را از درگاه ایزد یکتا مسئلت مینمائیم .

مرتضی خوشنود ـ سید محمد تیموری

جناب آقای خلعتبری

انتخاب جنابعالی را بنمایندگی دوره بیستم مجلس شورایملی تبریك عرض نموده موفقیت شما را از یزدان پاك مسئلت مینمایم

آ_۴۳۵۰۲ مرتضی خوشنود

جناب آقای محمد عبدالله گرجی

انتخاب جنابعالی را بنمایندگی مجلس شورایملی صمیمانه تبریك میگوئیم .

حسن پروین ـ مهندس محمد ولی بیك لیك ـ فیروز دولتشاهی ـ مهندس ابراهیم خواجوی

آ_۴۳۵۰۴

جناب آقای محمد عبدالله گرجی

اینجانب رزاق احمدیان از طرف نامبردگان زیر انتخاب جنابعالی‌را بوکالت دوره بیستم مجلس شورایملی تبریك عرض نموده سلامت و سعادتشما را ازخداوند متعال خواستاریم

رضا احدیان ـکریم احدیان ـ رحمان احدیان ـ عباس احدیان‌ـ ابوالفضل احدیان ـ پیوك احدیان ـ علی احدی ـ ابوالفضل احدی ـرضا خاتمی ـسید اصغر نجفزاده ـ رضا برائتی ـ عباس برائتی ـ آصف حسینی ـ رضا حسینی ـ سیف‌الله تامینی ـ ابراهیم تامینی ـ یدالله تامینی ـ آباذر ـ مهدی احدیان ـ احد احدیان ـ تقی شجری‌ـ اصغر شجری

آ_۳۹۲۳۳

جناب آقای گرجی

انتخاب آنجناب را بنمایندگی دوره بیستم مجلس شورایملی از تهنیت‌عرض مینمائیم

آ_۳۹۳۸۵ سید مهدی خاتمی ـ کاظم مجدی

جناب آقای عبدالله زنوزی

انتخاب جنابعالی را بنمایندگی مجلس شورایملی تبریك عرض نموده وموفقیت آنجناب را درخدمت بمیهن آرزومندیم .

محمد ابراهیم صفائی زنوزی ـ علی آقا صفائی ـ محمد ابراهیم محسنی‌ـ غلامحسین محسنی‌ـزنوزی

جناب آقای رضا معرفت رئیس جامعه لیسانسیه های دانشسرایعالی

انتخاب آن جناب را بنمایندگی مجلس شورایملی صمیمانه تبریك عرض کرده توفیق سرکار را درخدمت بملت شرافتمند و نجیب ایران از درگاه ایزدیکتا خواهانیم .

چالوس دکتر صدیق اسفندیاری و بانو
آ_۴۳۴۴۸

در اینموقع که‌اهالی شاهدوست و وطنپرست تهران افراد نجیب و رشیدی چون جناب آقای اسدالله رشیدیان و جناب آقای سلطان محمود باقر زاده وجناب آقای‌محمد علی مسعودی وجناب آقای سید جعفربهبهانی را بنمایندگی بیستمین دوره‌قانونگزاری مجلس شورایملی انتخاب‌نموده‌اند عموم کارگران کشتارگاه تهران این حسن انتخاب را به پیشگاه مقدس شهریار معظم و عموم ملت ایران تبریك عرض نموده و موفقیت آنان‌را در انجام این وظیفه خطیر و حدمت بشاهنشاه محبوب و ملت عزیز ایران از درگاه خداوند متعال خواستار است علی‌اصغر علینقی

آ_۳۹۳۸۷

جناب آقای معرفت

انتخاب جنابعالی را بنمایندگی مجلس شورای ملی صمیمانه تبریك میگوئیم .

جناب زاده ـقاضی زاده ـ نبی زاده ـ امیدی

آ_۳۹۳۷۷

جناب آقای گرجی نماینده محبوب مجلس شورایملی

حسن انتخاب جنابعالی را بنمایندگی بیستمین دوره تقنینیه مجلس شورایملی تبریك عرض امید است در راه وطن خواهی و شاهدوستی خدمات برجسته‌ای از طرف جنابعالی بمنصه ظهور آید .

نصرالله قهرمانی ـ محمد صادق عبدالرحیمی ـ محمد تقی شهرامی منوچهر افخمی ـ علی اصغر صانعی ـ ضیاء الدین مورعی

آ_۳۹۳۷۵

جناب آقای محمد عبداله گرجی نماینده محترم مجلس شورایملی

انتخاب آن شخصیت فرهنگی و دانشمند نوید سعادت وموجب امیدواری طبقه روشنفکر و تحصیلکرده است مزید توفیقات آن جناب را بمنظور خدمت به ملت و مملکت مخصوصا فرهنگیان محترم کشور از خداوند توانا خواستاریم .

یحیی عابدی واعظ ـ مهندس حسن عابدی ـ باقر عابدی دبیر ریاضیات کرمانشاه آ_۳۹۳۲۵

جناب آقای محمد عبداله گرجی

بدین وسیله توفیق جنابعالی را در احراز نمایندگی مجلس‌شورای ملی صمیمانه تبریك عرض می کند .

آ_۳۹۲۷۹ مهدی پرتوی ـ دکتر مظاهری

جناب آقای محمود باقر زاده

انتخاب جنابعالی را به نمایندگی دوره بیستم مجلس شورایملی به آن جناب و مردم حق شناس تهران تبریك می گوئیم .

آ_۳۹۲۹۹ هادی الماسی ـ احمد اعتمادی ـ حسن الماسی

جناب آقای محمد عبداله گرجی

انتخاب جنابعالی را به نمایندگی دوره بیستم مجلس شورای ملی تبریك گفته موفقیت جنابعالی را از خداوند متعال خواهانیم .

آ_۳۹۳۰۱ ازطرف‌بازرگانان‌زنجانی های‌مقیم‌مرکزرضاوفا

تبریك دوره قانونگزاری دوره بیستم مجلس شورای ملی را به ملت ایران عرض می کنم و توفیق خدمتگزاری وکلای محترم مخصوصا دانشمند محترم جناب آقای دکتر هدایتی رادر راه خدمتگزاری بمیهن و شاهنشاه از خداوند متعال خواهانم .

حاجی علی اصغر بهلول حق پرست دربان مدرسه‌عالی مسجد سپهسالار
آ_۳۹۳۱۷

جناب آقای عبدالله گرجی

انتخاب جنابعالی را بقاطبه فرهنگیان کشورتبریك عرض میکنم

رئیس دبیرستان دکتر نصیری ـ قوام الدین حبیبی
آ_۳۹۳۷۱

جناب آقای محمد علی مسعودی

انتخاب آنجناب رابنمایندگی دوره بیستم مجلس شورایملی تبریك عرض میکنم محمد تقی شهرامی (طالبی)

انتخاب آقایان محمد عبدالله گرجی و رضا معرفت راکه موردتائید کلیه فرهنگیان کشور میباشند بنمایندگی مجلس شورایملی تبریك میگوئیم امیدواریم خدمات ایشان برای مملکت وشاهنشاه معظم مفید واقع گردد .

کاظم افجه‌ای ـ مهندس مصطفی افخم حکیمی ـ عباس حسینی ـ علی شاه محمدی ـ محمد جواد قمی ـ احمد طاهری ـ قربانعلی ملکی
آ_۳۹۳۶۹

حسن انتخاب

خوشوقتم که انتخاب شایسته آقایان دکتر احمد امامی ـدکتر عباس نفیسی ـ محمد علی مسعودی ـ محمد عبدالله گرجی ـرضامعرفت رابنمایندگی مجلس شورای ملی بهم‌میهنان گرامی تبریك بگویم .

آ_۳۹۳۶۷ دکتر محمود سیاسی

جناب آقای محمود باقر زاده

انتخاب جنابعالی را بنمایندگی بیستمین دوره قانون گذاری مجلس شورای ملی صمیمانه تبریك عرض نموده و موفقیت شما را در راه‌خدمت بشاهنشاه محبوب و ملت نجیب ایران از خداوند متعال خواستارم

آ_۳۹۳۶۳ نیر کلانتری

جناب آقای مهندس والا

انتخاب جنابعالی را بنمایندگی بیستمین دوره قانونگذاری مجلس شورای ملی صمیمانه تبریك عرض نموده و موفقیت شمارا درراه خدمت بشاهنشاه محبوب و ملت نجیب ایران ازخداوند متعال خواستارم

آ_۳۹۳۶۱ نیر کلانتری

جناب آقای دکتر تقی صاحب قلم

انتخاب آنجناب بنمایندگی دوره بیستم قانون گزاری مجلس‌شورای ملی موجب خوشوقتی دوستان گردیده تبریکات صمیمانه خود را بدین وسیله تقدیم سعادت و موفقیت آن جناب را خواهانیم

علی اکبر عارف نظری ـ علی نظری ـ احمد علی دینبلی ـ علی متولیان ـ قاسم عارف نظری ـ حسین حاجی خانی ـ غلامحسین نجاتی‌فر عباس سلامیان ـ مهدی حجتی

جناب آقای رضا معرفت

انتخاب آنجناب را بنمایندگی مجلس شورایملی از صمیم قلب تبریك عرض مینمایم .

شاهرود دکتر رضا صدیق اسفندیاری
آ_۴۳۴۲۸

ضرب‌المثل قدیمی «عقل‌سالم دربدن سالم است» امروزه نمی‌تواند تمام مسائل‌و مشکلات‌علم پزشکی را بیان نموده بلکه‌فقط یك واقعیت نسبی را میرساند.

چنانچه اثر اعمال مغزی ـ غدد مترشحه داخلی‌و یاراه‌سازش فرد با مشکلات درونی و محیط خویش عواملی است که‌ارتباط ناگسستنی بین جسم و روان دارد و از این رو باید موردتوجه پزشکان و والدین قرارگیرد.

کودکان درمقابل بیماری‌های جسمی مانند سرخك ـ مخملك‌ـ آنژین ـ آبله مرغان و سایر بیماریها روی زمینه شخصیتی خویش عکس‌العمل های مختلف نشان میدهند.

مثلا یك بیماری سرخك علاوه بر تظاهرات جسمی ممکن است کودك افسرده‌ای را افسرده تر ویا طفل عصبانی مزاجی را عصبانی تر کند اما در نزدکودك دیگری بیماری جسمی‌یك حادثه کوچك زندگی تلقی شده و عکس‌العمل روانی شدیدی از خویش آشکار نمیکند.

این نه تنها در بیماریها ها بلکه در اختلافات ظاهری یعنی شکل و قیافه نیز کاملا صدق میکند مثلا کوتاهی و بلندی قد و یا چاقی و لاغری ممکن است کودکی را مغموم و افسرده و دیگری را موجب‌شود که حس ترحم بخود آورده واز سرنوشت وکائنات شکوه آغاز کند که چرا خداوند او را کوتاه قد و یا مثلا سبزه رو آفریده است.

بیماریهای حاد ـ مانندسرخك‌ـ مخملك ـآنژین ـ حصبه رویهم رفته یك تشابه کلی دارند معمولا بادرد و ناراحتی عمومی همراه است.

بیماری مانع جست‌و خیزعادی کودکان شده و اغلب کودك مجبور است در خانه استراحت کندو ازلذت ملاقات همدرسان درکوچه محروم گرد.

تزریقات‌ـ رژیم غذائی ـ خوردن دارو نیز مزید برعلت است.

ازاین‌رو بیماری جسمی‌درشخصیت هرکودکی اثرمخصوص‌بخود دارد.

۱ـ کودکانیکه زیاد مهربانی و محبت دیده باشند اغلب «بیماران بدی هستند» چه در مواقع معاینات ـ تزریقات ـ خوردن دارو وغذا مشکلات‌زیادی برای پزشك ووالدین خود ایجاد میکنند.

۲ـ گاهی‌اوقات پدر ومادر علاقه‌و اشتیاق زیاد نسبت به بهبودی کودك خود ابراز داشته واین رفتار آنان موجب خودبینی وخود نگری کودکان‌شده واین گونه کودکان آرزو دارنددیرتر خوب شوند تا علاقه مادر راازدست ندهند چه‌فکر میکنند با بهبودی آنان علاقه ومحبت پدر ومادر نیز کاهش می‌یابد. و اغلب اینگونه کودکان هستند که‌مدت بیشتری در رختخواب بستری میشوندوبعلاوه نیزممکن است ازدردهای خیالی شکایت نموده واین خود موجب‌نگرانی‌ـ فکر ابتداء به‌بیماری در بزرگی گردند.

۳ـ گاهی اوقات نیز علاقه شدید والدین‌موجب‌ترس کودك از بیماری میشود.مثلا مادرکودك میگوید «پرویز جان سعی کن سرما نخوری ،اگر بیمار شوی پدرت ترادوست ندارد» ویا «من‌ازبچه‌مریض‌خوشم نمی‌آید» ویا «اگر بیمار شوی همه را ناراحت خواهی‌کرد» این‌تذکرات مادر موجب میشود که کودك موقعیکه دچاریك بیماری جسمی مانند مخملك شد حس تقصیرو شرمندگی نموده دردی بردردش افزوده گردد چه می‌پندارد که پدر ومادرش کودك مریض را دوست ندارند.

۴ـ اما برعکس کودکانیکه مورد لطف‌ومحبت شدید پدر و مادر نبوده‌اند واغلب نیزبواسطه کوچکترین کار خلافی تنبیه شده‌اند بیماری جسمی راه‌نجاتی برای فرار از تنبیه وسرزنش پدرو مادر است واغلب اینگونه کودکان «بیماران خوبی‌هستند» چون بواسطه ابتلاءبمرض توجه پدرو مادر بآنان جلب شده و این‌خود موجب‌خوشحالی وشادی کودك میگردد چه برای مدت کوتاهی همشده از سرزنش و انتقاد درامان هستند وپزشکان گزارش داده‌اند که اینگونه کودکان بردبار وصبور بوده و همکاری نزدیك باپزشك دارند مثلا دختربچه ۱۱ساله‌ای همیشه مورد غضب وسرزنش پدرومادر خود بود اتفاقا روزی دچاریك حالت حساسیت نسبت‌بگروههای گیاه پیچك‌میشود که جوشهای زیادی روی بدن ـلب ها و صورت اوپیدا میشود وبالاجبار بستری میگردد وبالنتیجه چند روزی از سرزنش والدین راحت میشود. ازآن ببعد هروقت که وضع خانه مشکل وغیر قابل تحمل میشد بدون‌اینکه پدر و مادرش متوجه شوند کودك‌خود را بگیاه پیچك‌نزدیك میکردو چندساعت بعدبواسطه حساسیت (الرژی) دچار جوشهائی در صورت وبدن میشد وچند روزی از سرزنش وانتقاد راحت میشد.

اما اغلب اوقات ابتلاءکودك بیك بیماری حاد ممکن است موجب کندذهنی زود گذراو در مواد حساب‌ـ خواندن ونوشتن گردد. از این نظر بیماریها علاوه براسیم عادی خود معنی دیگری برای کودکان دارندپدر ومادر باید واقعیت بیماری را بآنان آموخته و بفهمانند که بیماریهای جسمی یك حادثه عادی زندگی است وهر کس ممکن است بدان مبتلاوپس از چندی بهبودی پیدا کند ـ در شماره های بعدراجع به اثر عمل جراحی و بیماریهای مزمن درروی کودکان صحبت خواهیم کرد.

از : دکتر پریور

مرضی‌که بهترین‌درمانش استراحت‌است

برای درمان‌گریپ بیهوده داروهای آنتی‌بیوتیك‌مصرف‌نکنید

ـ ماماان این اطلس‌طلائی که آنقدر تعریفشو میکردید همیه ؟

ـ آره عزیزم . می‌بینی چه قشنگه ؟ چه مامانه ؟

ـ خیلی مامانه . اما من میتونم حالا بخورمش؟

ـ حالاهم میتو نی . اما بهتره صبح بخوری جونم . مارگارین اطلس‌طلائی از کره خوشمزه‌تر وپرخاصیت‌تره . هم شیرپاستوریزه‌داره ـ هم ویتامین (آـد) وهم یك چیزدیگه که اگه بهت بگم میترسم هرروز ولم نکنی ...

ـ چی ماماان ؟ بگید . زود بگید .

ـ وآن اینه که هرروز باید جلد قوطی‌هاشو جمع‌کنی وقتی ۲۵تا شد با بابا بری بانك بدی ویك سهم برای خودت مجانی بگیری . آنوقت بعداز یك سال ـ دوسال توهم سهام‌دار عمده میشی ـ مهم میشی ـ خانم‌خانمها میشی .

ـ چه خوب . خیلی ممنونم ماماان ...

آـ ۴۳۵۱۴

آگهی‌های تسلیت

جناب آقای حسین مزینی

حادثه جانگداز فرزند ارجمندتان قلوب تمام دوستان‌و علاقمندان آن خانواده محترم را بشدت جریحه دار کرده است ما ضمن ابراز همدردی و شرکت در این واقعه دردناك با قدرت ایمان و نیروی توحیدی که در جنابعالی سراغداریم از درگاه ایزد متعال برای شما صبر و شکیبائی جهت تحمل این مصیبت بزرك طلب کرده و برای روح پاك آن جوان ناکام از درگاه احدیت رحمت و مغفرت الهی را خواهانیم

ابوالفضل مرتاضی لنگرودی ـ مهندس سحابی ـ مهندس کتیرائی ـ مهندس معین فر ـ مهندس طاهری

با یکدنیا تاثر و اندوه فوت ناگهانی مرحوم مغفور جنت مکان آقای سید احمد میر جعفری را بخانواده آن مرحوم تسلیت گفته و مراتب عزا داری و همدردی خود را معروض می دارد **شادگان . خالصجات عبدالامام آل ناصر**

جناب سرگرد رفیع فر

مصیبت وارده را تسلیت عرض مینمائیم .

آـ۳۹۲۷۵ **مـ حجتی ـ تـ مانوئل**

سرکار خانم ارم و خانم موقری

مصیبت وارده را بشما و فامیل محترمتان تسلیت‌عرض می کنیم .

یداله معز ـ عباس قاسمی ـ عبداله سلیمانی ـ ابراهیم‌اعظمی

آقای مصطفی رحیم زاده خوئی

مصیبت وارده را بسرکار و خانواده خوئیلر تسلیت عرض میکنیم . **لطیف صفر زاده ـ داور صفر زاده**

جناب آقای مزینی

فوت جانگداز مهندس مزینی‌را به آن دوست گرامی تسلیت عرض می نمائیم .

آـ۳۹۳۹۹ **مهندس مولوی ـ دکتر سیامك**

جناب آقای سید حسین صدرالاشرافی

مصیبت وارده را تسلیت عرض مینمایم

آـ۳۹۳۹۷ **مهندس مولوی**

مصیبت وارده را بخانواده محترم خزائی پارسا مخصوصا بدوست عزیزمان آقای محمد خزائی پارسا تسلیت عرض می کنم .

دانش آموزان کلاس سوم دبیرستان رازی

رضای عزیز فوت جانگداز مادر بزرگوارت را به تو و عموم خانواده مهاجر و قهرمانی تسلیت عرض نموده و خود را در غم شما شریك میدانم

آـ۳۹۴۲۳ **غلامرضا شکوفان (شکرائی سابق)**

با کمال تاسف در گذشت جوان نا کام مرحوم مهندس ابوالفضل مزینی را بخانواده های مزینی و کوثری مخصوصا بجناب آقای دکتر اسماعیل کوثری تسلیت عرض می نمائیم

حسین فرهی ـ سرتیپ دکتر فتح‌اله فرهی ـ دکتر فرج‌الله فرهی ـ ابوالفضل فرهی ـ فرح فرهی ـ فریدون‌فرهی

مصیبت وارده را بخانواده محترم رفیع فر بخصوص بسرکار سرگرد امیر رفیع فر تسلیت عرض مینمایم

آـ۳۹۴۱۵ **سرگرد حسن اسمعیلی**

عموم کارمندان و کارگران کارخانجات ریالکو از حادثه اسفناك که منجر به درگذشت شادروان مهندس ابوالفضل مزینی شده است متاثر بوده و مصیبت وارده را بخانواده‌آن مرحوم بخصوص جناب آقای مزینی تسلیت عرض می‌نمایند.

جناب سرگرد رفیع فر

مصیبت وارده را بسرکار و فامیل محترم تسلیت‌گفته بقاء عمر و سلامتی بازماندگان را ا ز خدای بزرك مسئلت می نماید .

سرگرد سازگاری ـ سروان بخشنده ـ سروان آقا رخ

جناب آقای حسین مزینی

کارمندان بانك صادرات و معادن ایران شعبه شهناز در این مصیبت مولمه خود را شریك و سهیم دانسته و ضمن تقدیم تسلیت از خداوند متعال دوام عمر و سلامتی و صبر جمیل برای آنجناب مسئلت می نمایند .

از طرف کارمندان بانك صادرات شعبه میدان شهناز مجلسی

آـ۳۹۳۶۵

جناب سرگرد رفیع فر

مصیبت وارده را بسرکار وفامیل محترم تسلیت عرض می نمائیم .

سروان حاتمی ـ سروان قادری ـ سروان عمادی

اینجانب از طرف خود و افسران پزشك و کارمندان اداره بهداری ارتش مصیبت وارده را بخانواده محترم رکنی بخصوص به تیمسار سرتیپ دکتر محمد تقی رکنی وآقای دکتر محمود رکنی تسلیت عرض می‌نماید .

آـ۳۹۴۰۳ **سرلشگر دکتر شمس**

مصیبت وارده را با کمال تاثر باستاد معظم تیمسار رشدیه و آقای رشدی تسلیت می گوئیم .

دانش آموزان سال پنجم ریاضی دبیرستان رشدی

مصیبت وارده بخانواده رشدیه را باستاد معظم‌تیمسار رشدیه و آقای رشدی تسلیت عرض می نمائیم .

دانش آموزان کلاس سوم دبیرستان رشدی

مصیبت وارده را بخانواده رشدیه مخصوصا تیمسار رشدیه و آقای رشدی تسلیت عرض می نمائیم .

دانش آموزان سال پنجم طبیعی دبیرستان رشدی

آـ۳۹۳۵۳

مصیبت وارده را بخانواده رشدی مخصوصا باستاد معظم تیمسار رشدیه و آقای رشدی تسلیت عرض می نمائیم

دانش آموزان کلاس دوم دبیرستان رشدی

آـ۳۹۳۵۵

تیمسار سرتیپ رشدیه

دبیران و کارمندان و دانش آموزان دبیرستان بختیار از فوت والده مکرمه تیمسار متاثر ضمن عرض تسلیت بقاء و سلامتی خاندان گرامی را از خداوند متعال مسئلت دارد .

آـ۳۹۲۷۷ **اقدس سهام لشگری**

مرك فجیع و ناگهانی مهندس ابوالفضل مزینی آنچنان تاسف‌آمیزاست‌که‌بشرح‌نمی‌آید‌کارکنان‌کانون‌آگهی آوا این مصیبت دلخراش را باولیای محترم زیالکو و بویژه‌بوالدین داغدیده آنمرحوم و آقای اخلاقی تسلیت عرض می کنند .

آـ۴۳۳۹۸ **علی نقی فرسار**

تیمسار سرتیپ رشدیه

خبر فوت والده مکرمه تیمسار موجب تاثر و تالم گردید انجمن همکاری خانه و مدرسه ضمن عرض تسلیت‌بقاء و سلامتی خاندان گرامی را مسئلت می نماید .

انجمن همکاری خانه و مدرسه دبیرستان بختیار

معجزه در لار (٤)

از : ر . اعتمادی

شهر جدیدلار در اردیبهشت ماه افتتاح میشود

چهارصد خانه دراردیبهشت‌ماه آماده تقسیم و توزیع بین زلزله‌زدگان است

مدرسه حرفه‌ای لار از محل کمکهای مؤسسه اطلاعات در دست ساختمان میباشد

من‌در این شماره میخواهم یاد‌داشتهای خودرا درباره شهر جدیدلار بپایان برسانم وآنچه که‌قابل توجه‌و واجد اهمیت است‌در همین شماره‌برای خوانندگان عزیز خود بگویم .

همانطور که درشماره های گذشته نوشته شدهر شهرسازی‌لار همه‌وسایل ولوازم یك شهر بزرك وامروزی در نظرگرفته شده است . دو موتوربرق بقدرت ۵۰۰ کیلووات نصب‌شده و بزودی آماده بهره برداری میگردد . چهار حلقه چاه عمیق حفرگردیده که علاوه‌برتامین مصرف آب شهر جدید میتواند قسمتی از باغات اطراف شهر را آبیاری کند و مناظر زیبائی در اطراف شهرجدید بوجود آورد .خیابان های شهر لار عموما سنگفرش شده‌تا درصورتیکه بودجه‌ای برای اسفالت‌از طرف شهرداری در نظر گرفته شد بلافاصله اسفالت شود.در جدول‌سازی خیابانها محل درختکاری فراموش‌نشده وامروز در ۲۷ خیابان شهر جدید لار صدها اصله درخت خرما و «کز» کاشته شده که‌بیشك درزیبائی و لطافت آب وهوای شهر جدید نقش مهمی ایفا خواهند کرد .

یك سئوال

هنگام بازدید شهر جدید لار من از آقای مهندس میرفخرائی سئوال کردم که برای جلوگیری از خطر سیل چه‌اقداماتی شده است ؟مهندس لبخندی زدوبی‌آنکه یك کلمه سخن بگوید مرابوسیله اتومبیل جیپ به «سیل‌بند» شهر جدید برد . بیش‌از یك کیلو متراز مسیل «تنك اسد» بوسیله یك سیل بند عظیم و قابل اطمینان مسدود شده بود وباینترتیب ساختمانهای شهر جدید برای همیشه ازخطر سیل نجات یافته است .

تاسیسات عمومی

نکته جالب وقابل اهمیت مسئله ایجاد تاسیسات عمومی‌از قبیل مدرسه ومسجد وحمام و غیره در شهر سازی لاربوده‌است که‌بخوبی‌انجام گرفته‌است درشهر جدید ساختمان‌دومدرسه بزرك کشاورزی شروع شده و در اطراف مدارس مزبور اراضی وسیعی را برای ایجاد باغ کشاورزی در نظر گرفته‌اند.

مدرسه حرفه‌ای

بسیار مایل بودم که ضمن‌بازدید لاراز ساختمان مدرسه‌حرفه‌ای موسسه اطلاعات دیدنی‌بکنم. موسسه اطلاعات بمحض وقوع زلزله ضمن نشر اخبار و ایجاد یك محیط مناسب برای جلب عواطف مردم نسبت بزلزله‌زدگان‌فعالیت موثری برای ایجادیك مدرسه حرفه‌ای درشهر لار آغاز نمود واز محل جمع‌آوری کمکهای‌اهدائی مردم بمصیبت زدگان لارو همچنین تشکیل مسابقات فوتبال کاپ مطلای لاردر ۳۰شهرستان وبرگزاری کنسرت‌وغیره‌مبلغ‌معتنابهی جمع‌آوری نمود واین مبلغ رادراختیار جمعیت شیرو خورشید سرخ ایران گذاشت تاباکمك آنجمعیت ساختمان یك‌مدرسه حرفه‌ای در لار شروع‌شود علت علاقه موسسه اطلاعات برای ساختمان وایجاد موسسه حرفه‌ای‌آن بودکه‌طبق آمار موجود وبا مطالعات محلی مردم‌لار بیشتر بازرگان وپیشه‌ور هستندو از حیث متخصص کارهای فنی سخت در مضیقه می‌باشند ووجود یك مدرسه حرفه‌ای در آماده کردن متخصصین‌حرف مختلف مفید خواهد بود . شبکه واسکلت فلزی ساختمان مدرسه حرفه‌ای لار بوسیله شرکت «انترپوز» که یکی‌از معظمترین بنگاه های ساختمانی و فنی است نصب شده بود وطبق اظهار آقای مهندس میرفخرائی رئیس شهرسازی لار تادوماه دیگر مدرسه حرفه‌ای نیز برای‌افتتاح آماده میگردد .

کوشش بزرك

هدف جمعیت شیرو خورشید سرخ اینست که‌تاپایان اردیبهشت ماه‌شهر جدیدلاررا باچهارصدخانه باتمام‌رسانیده و افتتاح کند و بهمین جهت هم‌اکنون تلاش و کوشش بزرگی برای‌پیشرفت کار های ساختمانی لار انجام میشود. آقای رحمت معتمد مدیر عامل جمعیت شیر و خورشید سرخ لار که‌فوق‌العاده با انرژی بنظر میرسید با شادی و شعف خاصی برایم تعریف کرد که هر روز جلسات هیئت مدیره جمعیت شیروخورشید سرخ لار برای‌پیشرفت کار های ساختمانی تشکیل میشود و نهایت همکاری با آقای مهندس‌میرفخرائی بعمل می آید تا ساختمان‌شهر جدید بپایان برسد . طبق پروژه و نقشه موجود اکنون چهار صد خانه در دست ساختمان است که از این تعداد قریب‌۱۰۰ دستگاه خانه سه اطاقی آماده تحویل است . بجز دو خیابان جدید بقیه خیابانها با تمام رسیده است . نکته ای که توجه‌مرا جلب کرد موضوع صرفه جوئی‌خاصی در هزینه شهر سازی بود . آقای معتمد میگفت : آقا ما با هفتصد و پنجاه هزار تومان شهر جدیدی بنا کرده‌ایم که اگردلسوزی خاص‌کارکنان شهر سازی نبود باید دو برابر این مبلغ خرج شود .

زمین تقسیم میکنند

آقای معتمد مدیر عامل جمعیت شیرو خورشید سرخ لار میگفت : علاوه بر چهار صد خانه که بین‌زلزله زدگان برایگان تقسیم میشود مقداری ازاراضی‌شهر جدیدکه‌برای ساختمان صد خانه در نظر گرفته شده‌تا هفته آینده بین هشتصد نفر متقاضی بقید قرعه تقسیم خواهد شد ، صاحبان زمین میتوانند نقشه ساختمان خودرا نیز مجانا از شیر و خورشید سرخ بگیرند .

شهر جدید از نظر وسعت ۲ برابر شهر قدیم و در صورتیکه مایل به توسعه آن باشند نقشه شهر سازی طوری طرح شده که تا چهار برابر نیز میتوانند شهر را توسعه دهند.

رفع اختلافات

آقای مهندس میر فخرائی ضمن تشریح موقعیت شهر جدید و قدیم میگفت : ما در اینجا علاوه بر فعالیت شهر سازی و ساختمانی به نکته‌مهمی توجه پیدا کرده‌ایم و آنهم رفع اختلافات محلی و ایجاد یك هم‌آهنگی و همفکری بین سکنه شهر است .ما میخواهیم سکنه شهر قدیم و جدید لار را برای همفکری و هم آهنگی در تمام امور آماده کنیم تا بتوانندروی پای خود بایستند و مشکلات آتی را با وحدت و هم آهنگی از پیش پای بر دارند .

اطمینان است .

اکنونکه این سطور را مینویسم و بپایان مقال نزدیك میشوم بادیدن کوشش دسته جمعی هزار کار گر دلسوز و مهندسین و کار کنان شهر جدید مطمئن هستم که تا اردیبهشت ماه سال ۱۹٤۰ یعنی درست یکسال بعد از وقوع زلزله لار ساختمانهای شهر جدید بین زلزله زدگان تقسیم و افتتاح میشود . همیشه و در همه‌حال برای من علامت شیر و خورشیدسرخ نشان اطمینان و سرعت عمل و دقت‌در کار بوده است هنگام باز گشت‌وورود بتهران آقای دکتر خطیبی مدیر عامل فعال شیرو خورشید سرخ ایران از من سئوال کرد که‌وضع ساختمان‌شهر جدید چگونه بود ؟ من در پاسخ‌گفتم: همه چیز مرتب و آماده است ، شهر جدید بیشك همانطور که انتظار شماست در اردیبهشت ماه افتتاح میشود . شیرو خورشید سرخ نزد مردم ایران رو سپید و سر بلند است ...

با اینکه همه کسانیکه در ایجاد شهر جدید لار زحمت میکشند ودبدون تظاهر و ریا فعالیت میکنند درپایان خود را موظف میدانم‌ازشرکت‌آنترپوز که اسکلت ساختمانی شهر جدید بوسیله ابزار و وسایل آن‌شرکت سوار شده و آقای قائم مقامی سرمهندس شرکت مزبور که وسایل‌سفر مرا به لار فراهم کردند ، از آقای مهندس میر فخرائی مدیر شهر سازی لار از آقای معتمد مدیر عامل شیرو خورشید سرخ لار و از همه کارکنان و کار گران شهر جدید که با محبت‌و لطف وسایل باز دید مرا از شهر جدید فراهم کردند تشکر کنم .

موسسه اطلاعات همیشه مبشرکار های خوب و مبلغ طرحهای‌عمران و آبادی کشور بوده و موفقیت قابل ملاحظه جمعیت شیرو خورشید سرخ را درایجاد شهر جدید لار تبریك‌می گوید .

ساعت ده‌ونیم صبح روز ٢٤ بهمن مسجد جدید البنائی بنام (مسجد پناهی) درخیابان فروغی باحضور آقایان کیان نماینده استاندار وحاجی شیخ‌محمدباقر کلباسی موقتا برای ماه مبارك افتتاح شد (افتتاح رسمی آن باتعیین امام بعدا انجام خواهد گرفت) ضمنا گرمابه پناهی جنب مسجد هم که بواسطه اختلاف مالك و مالکین مجاور مدتی بحال تعطیل بود واهالی محل درخواستهای زیادی دراین زمینه نموده بودند بادخالت آقای استاندار وشهردارداثر گردید اهالی محل از اقدامات آقایان استاندار و شهردار خشنود وسپاسگزاری نمودند.

از بروجن

تیمسارمعظم سپهبدعلوی مقدم وزیرمحترم‌کشور

چون بناباراده شهریار عدالت گستر انتخابات دوره بیستم قانونگزاری در آستانه انجام است اینجانبان امضاکنندگان زیر بنمایندگی از طرف قاطبه اهالی شاهدوست و میهن پرست فرادنبه‌و توابع جناب **آقای سید حسن میر افضل** را که از افراد شاهدوست واز شخصیت های بارز وشایسته‌و از هرلحاظ واجد شرایط و مورد علاقه و اعتمادعموم میباشند تنها کاندیدای محبوب و محلی خود می شناسیم وعزم راسخ‌داریم درظل عنایات عالیه‌شاهنشاه عظیم‌الشان که آزادی انتخابات را تضمین فرموده‌اند معظم‌له را بنمایندگی شهرستان بروجن انتخاب‌نموده وبساحت مقدس مجلس شورای ملی اعزام داریم.

باتقدیم احترامات‌فایقه

قربانعلی سبحانی ـ سیف‌اله زمانی ـ حسین علی میرزائی ـ حسن شیر محمدی ـ خسرو شیروانی شکرالله‌امیر خانی ـ احمد علی خانی ـ صفرعلی علیخانی ـعبدالواحد علیخانی ـ محمد رستمی ـ مهدی‌قلی هادیان ـ محمد علیخانی ـاسکندرعلیخانی ـفرامرز زمانی ـ هوشنك ستار ـ اسماعیل علیخانی ـ عبداله مرادی ـ آقامحمد ربیعی ـ علی درویشی ـ میرزا علی علوی ـ قدیر علی میرزائی ـ مرتضی علیخانی ـ عزیزاله علی میرزائی ـ حاجی هادیان ـ سید نوراله حسینی ـ عیسی زمانی ـ حاج عباس مرادی ـ سیدیداله حسینی‌ـحیدر رحیمیان آقامحمد مرادی ـ اسماعیل لطفی ـ حسن علیخانی ـغلامعلی رستمی ـ سیف‌اله علیخانی ـ قربانعلی مرادی ـ ابوالقاسم شیرانی ـ حاجی اسکندری ـ عزیزاله کریمی ـ نجفقلی علیمردائی میرزائی ـمحمدعلائی ـ حبیب‌اله علائی ـقربانعلی رستمی ـ عبدالخلیل‌شیرانی ـابوالحسن شیرانی ـاسکندر مرادی‌ـعزیزاله‌مرادی ـمحسن علائی ـصفر علی شیرانی ـ یداله مرادی‌ـ غلامرضا علیخانی ـ فریدون علائی ـ محمد حسین رستمی ـمحمد باردار ـ برجعلی خوبانی ـ محمدخان شیرانی ـ سیدحسن حسینی ـ یداله شیرانی ـیداله علیخانی ـ علی فروزان ـ عباسعلی مرادی ـحبیب‌اله علیخانی ـ غلامعلی علیخانی ـ عیوضعلی علیخانی ـعبدالوهاب علیخانی ـ احمد علیخانی ـ صفر علی علیخانی ـ نوراله توکلی ـمیرزا علی شیرانی ـمحمدهاشم علیخانی ـ سیدمحمد حسین ـ سید حبیب‌اله حسینی ـ سیدرضا حسینی ـ عبدالوهاب هاتفی ـ مرتضی حافظی ـ رمضانعلی شیرانی ـ سید باقر حسینی ـرضا قلی رضائی ـ سید اسداله حسینی‌ـسیدجواد حسینی ـ یعقوب علیخانی ـمحمود زمانی‌ـ اسداله علیمیرزائی ـناصر زمانی ـمنوچهر زمانی‌ـ منصور زمانی ـ رضاقلی علیخانی ـ حجت‌اله‌علیخانی‌ـ سید موسی حسینی ـ غلامعلی محسنی ـمحمد علی علیخانی ـ فرج‌اله رمضانی ـ کریم اسفندیاری ـ ولی‌محمد مرادی ـ میرزا آقا شیرانی ـ آقا محمد شیرانی ـ محمد علی شیرانی ـابوتراب علیخانی ـ عباسعلی شیرانی ـ ملك محمد شیرانی ـ میرزا مسیح شیرانی ـ یداله علیخانی ـ حبیب‌اله سلمانی‌ـ غلامحسین شیرانی ـ محمود سلیمانی ـ غلامحسین شیخی ـ غیاث باقری ـ حاج آقا قانع ـآقاجون ربیعی ـ روح‌اله زمانی ـآقامحمد ملك محمدی ـ اسداله قاضی ـعلی قلی فتاحی ـ ناصر قلی‌شبانیان‌ـ سید مرتضی شریفی ـ عزیزاله نوروزی ـ حسن ربیعی ـ قربانعلی قادری ـ حسن نادری ـ محمد کریمی ـ وچهارصد امضای دیگر

آ‌ـ۴۳۵۱۸

جناب آقای‌مهندس شریف امامی نخست‌وزیر ملی‌محبوب‌ایران

رونوشت تیمسار علوی‌مقدم وزیرمحترم‌کشور ـ رونوشت جناب آقای سردار فاخرحکمت‌ریاست‌محترم هیئت رئیسه مجلس شورای‌ملی ـ رونوشت روزنامه وزین پارس چاپ شیراز ـ رونوشت جریده شریفه اطلاعات

اکنون که آقای امراله قزلی‌دراثر تقاضای قاطبه‌اهالی جهرم خودرا نامزد نمایندگی دوره بیستم مجلس شورای ملی معرفی نموده‌اند بااستظهار ازعنایات وتوجهات ذات اقدس ملوکانه درانتخاب افرادی شایسته ووطن پرست و شاهدوست این جانبان جهرمیهای مقیم آبادان نامبرده را که یکی از شخصیت های باتقوی وباارزش محلی بوده و از هرحیث واجد شرایط احراز نمایندگی مردم می‌باشد از نامزدی وی پشتیبانی نموده امیداست بامواعید آن جناب و تسریع در امر انتخابات جهرم تمایلات وخواسته‌های ماجهرمیهای مقیم شهرستان آبادان که‌در شخصیت آقای‌امراله‌قزلی‌مبلوراست در حکومت ملی آنجناب بمرحله عمل درآید .

جهرمیهای مقیم شهرستان آبادان

حاج‌مرتضی خواجه پور ـ ابوالفضل حوادث ـحسن‌برقی ـ سید حسن هنری ـمحمودپاکروح‌ـ محمدحسین وحیدی مهدی قزلی ـ محمد حسین نوابی فرد ـ نوراله حمیدی ـ علی عباسیان ـ نجات‌اله عباسیان ـ علی‌اکبر نوابی فرد ـ عوض مصلی نژاد ـ محمد اسماعیل‌زارعیان‌ـباشی‌قزلی‌ـ نوازاله‌چهار استاد ـقزل‌باش قزلی ـ حیدر عباسیان ـ رسول قزلی ـ ابراهیم قانع ـ بزرك‌صحرائی حبیب‌اله عباسیان ـ عبدالرسول عباسیان ـ علی‌محمد غفرانی ـ امراله خرسندی ـفضل‌اله ایرجی‌ـ فضل‌اله کارگر ـ عبداله مقبلی نژاد ـ سیدعلی اکبر کریمی‌ـمهدی محجوب ـ هدایت‌اله‌هنری‌ـ احمد پاکروح‌ـ محمد کاظم پاکروح‌ـ عباسعلی حق‌پناه ـ مصطفی بکملی ـ احمد آزادی ـ مرتضی حق‌پناه ـحسین بهادری‌ـ محمدابراهیم‌ـ مقبلی نژادجهرمی ـ عبدالرسول صحرائیان عباسقلی پشنك‌ـ حیدر غفار زاده ـ محمد کاظم کاظمی نژاد ـ عباس کاظمی ـ نجات‌اله‌سهرابی‌ـ محمدرضا سهرابی ـ کاکاجان سهرابی ـ کاکاخان قزلی ـ فتح‌اله بادیه پیما‌ـ عبداله آزادی‌خواه‌ـ محمد نور خزنده ـقدرت بادیه‌پیما ـ عوض گواهیان ـ رحمت خوشبوئی ـ مصطفی پدیدار ـ ابوالقاسم دهقانی ـاحمد محکم‌کار ـلطف‌اله کماتیان‌فرد‌ـ هاشم‌جعفرزادگان ـشکراله‌ممتاز ـ جعفرزادگان‌ـکریم‌زاعیان ـ اصغر شاکری ـ نصراله‌ملکی ـ نوازجعفرزادگان‌ـقاسم بزازی ـ مصطفی جعفر زادگان ـ نصراله رحمانی ـ محمد جعفرزادگان ـ عباس مقبلی نژاد‌ـ حسین‌حمیدی‌ـ محمدرضاعلی‌مددی ـ عباس تشکری ـ فرج‌اله زارعیان ـ محمد ابراهیم تشکری ـاسماعیل تشکری ـ محمود زارعیان ـ کرامت زارعیان ـ محمد رضا چهار استاد ـ علی‌اکبر نیك‌روان ـ عباس زارعیان ـ عباس هنرمند ـملك‌خانچه سهپر‌ـابراهیم مقبلی نژاد‌ـ محمد اسمعیل پاینده ـ میرزااسداله داش جان ـعبداله فیروزمند ـ مرتضی هنردار ـ احمد زارعیان ـ زین‌العابدین حقایق‌ـ رضامهربان ـ احمد آقامزدور ـمحمدعلی آهن ربا‌ـ ناصر محجوب ـداراب درخشنده ـ علی نقی جودلت‌ـعباسعلی اسدپناهیان ـشکراله‌کریمی ـفضل‌اله‌زارعیان‌ـحبیب‌اله کریمی ـ مصطفی ـ جهان‌پناه ـ عبدالحسین‌رحمانیان ـ مصطفی‌معینی ـ علی‌کوهبان‌ـ خلیل‌آزادگان ـقدرت‌اله‌فاصله‌ـ غلامرضا محمدی ـنصراله فاصله ـ شکراله رحمانی ـ حمید جباری ـ رضا رضازاده ـ آهنعلی مصلی نژاد‌ـمحمدابراهیم قناعت پیشه ـ عباس‌بیژن‌ـ احمددهدشتی ـ چراغعلی زارعیان ـ نصراله مهربان ـ علی باباصحرائی ـشکراله یابنده ـ حبیب زارعیان ـ ابراهیم ایزدپناش ـ اکبر جعفر زاده ـ نوازاله‌مصلی نژاد‌ـ فضل‌اله‌مصلی نژاد‌ـ عزت‌اله ترابی ـ محمد نصیری ـ محمد رضا زارعیان ـ محمد حسن موذن ـ محمود شکوئی ـ نجف‌حقیقت ـعباس سرعتی ـ اصغر قانع ـ ابوالحسن رحمانیان ـ غلامرضا دردوگر ـاکبر اسدپناهیان ـ درویشعلی صحرائی ـ غلام‌صحرائی ـفضل‌اله جامد ـخلیل قناعت پیشه ـ حسین پاینده ـ عباس‌مجنون‌ـ ابراهیم‌خلیلی‌ـ نجات‌اله‌هوشیار ـ و چهارصدو هفتاد امضای دیگر از جهرمیهای مقیم آبادان.

آ‌ـ۴۳۹۰

ضمن عریضه سرگشاده :

امروزهم ۱۹۱ نفر دیگر از اهالی :

هندیجان ، بندرمعشور وبندرشاهپور

باتفاق آراء :

آقای مهندس قادسی را

وکیل طبیعی و شایسته خود معرفی کرده‌اند

آگهی مناقصه شماره ۳۹۰۱ـی ۱۵ر۱۱ر۳۹

سررشته داری نیروی دریائی دو دستگاه‌موتوردیزل برابر مشخصات مشروحه زیر را از طریق مناقصه جهت کرجیهای رامسر و نوشهر خریداری مینماید.

مشخصات

۱ـ موتور دیزل مورد نیاز کرجی نوشهر

الف ـ طول موتور از چرخ دوارتا محل‌اتصال به‌کویلنیك حداکثر ۱٦۷ سانتیمتر

ب‌ـ حداکثر عرض موتور در محل نشست عرض سینه ۵ر۵۷ سانتیمتر

عرض پاشنه ۵۲ سانتیمتر

ج‌ـ قدرت موتور ۲۵۰ اسب بخار تا ۳۰۰اسب بخار

۲ـ مشخصات موتور دیزل کرجی رامسر

الف ـطول موتور حداکثر ۱٦۰ سانتیمتر

ب‌ـ حداکثر عرض موتور

سینه ۵۰سانتیمتر

پاشنه۵۰ سانتیمتر

ج‌ـقدرت موتور ۲۵۰ اسب بخار تا ۳۰۰ اسب‌بخار

شرائط شرکت در مناقصه

۳ـ محل تحویل جنس انبار سررشته داری نیروی دریائی واقع درخیابان پهلوی دوراهی یوسف‌آباد ستاد نیروی دریائی

٤ـ مدت تحویل جنس یکهفته پس‌از انعقاد قرارداد مربوطه

۵ـ پیشنهاددهندگان بایستی هریك مبلغ ۳۵۰۰۰ ریال بحساب ۱۳۷۰ دارائی نیروی دریائی به‌بانك ملی مرکز شعبه فردوسی پرداخت و رسید آن را ضمیمه پیشنهاد خود نمایند ـ همچنین‌میتوانند بجای سپرده نقدی تضمین بانکی سپرده و برك ضمانت نامه را پیوست پیشنهاد خود نمایند.

٦ـ به‌پیشنهادات فاقد سپرده و پیشنهاداتیکه مشروط و مبهم ترتیب‌اثر داده نخواهد شد.

۷ـ سررشته‌داری نیروی دریائی دررد یاقبول یك یاکلیه پیشنهادات مختار است.

۸ـ پرداخت مالیات و هرگونه هزینه قانونی دیگر بعهده برنده مناقصه خواهد بود.

۹ـ به‌پیشنهاداتی که بعداز مدت تعیین شده دراین آگهی تحویل شود ترتیب اثر داده نخواهد شد.

۱۰ـ حداکثر قبول پیشنهادات واصله تاآخر وقت اداری روز پنجشنبه ۲۷ر۱۱ر۳۹ خواهد بود و پیشنهاددهندگان بایستی پیشنهادات خودرا تاآخر وقت تعیین شده به دفتر سررشته داری نیروی‌دریائی تحویل و رسید اخذنمایند.

۱۱ـ پیشنهادات درساعت ۹ صبح روز شنبه ۲۹ر۱۱ر۳۹ باحضور کمیسیون باز وقرائت‌خواهد شد.

۱۲ـ حضور پیشنهاددهندگان درجلسه مناقصه آزاد ولی مناقصه حضوری ممنوع میباشد.

۱۳ـ در صورت استنکاف برنده مناقصه از انعقاد پیمان سپرده مشارالیه بسود ارتش ضبط خواهد شد.

۱٤ـ پیشنهادات بایستی درپاکت لاك و مهر شده به‌آدرس سررشته‌داری نیروی دریائی که‌روی آن نوشته شده باشد (مربوط بمناقصه دو دستگاه موتور دیزل) ارسال گردد.

۱ـ۳ آ‌ـ۴۲۸۵۲ رئیس سررشته‌داری نیروی دریائی‌ـسرهنگ۲نایبی

کاندیدای حزب مردم در میتینك انتخاباتی همایونشهر

بعدازظهر یکشنبه ۲۳ر۱۱ر۳۹ بنابدعوت معتمدین ماربین میتینك باشکوهی‌باحضور عده‌ای از روحانیون وچندهزار نفر از اهالی همایون شهر و ماربین در محل شرکت روستائی تشکیل گردید آقای شمس صدری کاندیدای حزب مردم سخنرانی مبسوطی ایراد و سپس آقای میرزا سیدعلی خلدی نسب رئیس محضر شرع اصفهان بیاناتی پیرامون انتخابات و شخصیت ومبارزات بیست ساله‌آقای شمس صدری ایراد نمودند . میتینك بادعا بذات اقدس همایون شاهنشاهی خاتمه پذیرفت عموم حاضرین باشوق فراوان اعلام کردند که تاسرحد امکان‌ازکاندیدا های خود پشتیبانی نمایند.

از امشب درسینماهای خورشید ـ سیلوانا ـ کارون

جالبترین وعمیق‌ترین فیلم فارسی‌سال

فرشته فراری

باشرکت : گوگوش ـ گرجی ـ دیهیم ـ قدکچیان

دبیرستان مهر قهرمان والیبال شد

خبرنگار مادر شمیران گزارش میدهد چند روز قبل مسابقات والیبال آموزشگاههای دخترانه شمیران با شرکت ۱۶ تیم از دوره اول و دوم دبیرستانها زیر نظر آقای خرمی رئیس تربیت بدنی شهرستان انجام شد .

در این مسابقات ورزشکاران دبیرستان مهر تجریش در هردو دوره بمقام قهرمانی رسیدند در عکس بالا اعضای تیم والیبال یکی از آموزشگاههای دخترانه شمیران در کنار یکدیگر دیده میشوند .

مبارزه با سل

خبرنگار ما در بابل مینویسد چند روز قبل ده اکیپ مجهز بهداشتی پسر پرستی آقای محمد لطفی برای مبارزه با بیماری سل در بابل وقراء تابعه باین شهر وارد شدند و در عمارت جمعیت شیرو خورشید سرخ این شهرستان مستقر گردیدند .این اکیپ ها بزودی کار خود را شروع خواهند کرد .

رهبران کارآموز

طبق گزارش خبرنگار ما در نیشابور چند روز قبل کلاس کار آموزی رهبران دهات حوزه عمرانی نیشابور طی مراسمی بوسیله آقای منصف رئیس حوزه عمران استان خراسان افتتاح شد .

در این کلاس آقای قدوسیان کفیل حوزه عمرانی نیشابور در باره فعالیت های دهیاران این منطقه بتفصیل صحبت کرد .

کشف ۷۰ کیلو تریاك

خبرنگار مادر شیروان می‌نویسد مدتها بود که عده‌ای قاچاقچی مسلح در مناطق مرزی ایران و افغانستان و قراء تابعه شهرستان شیروان بحمل و نقل و خرید و فروش تریاك قاچاق میپرداختند وماموربن سازمان مبارزه با مواد مخدره و همچنین ماموربن ژاندارمری خراسان برای دستگیری قاچاقچیان بشدت فعالیت میکردند چندروز قبل به ژاندارمری شیروان اطلاع داده شد که دونفر قاچاقچی باسامی شیر محمد وحسین

وابسته مطبوعاتی سفارت هند

تعدادی کتاب بدانشکدهٔ ادبیات شیراز هدیه‌کرد

بطوریکه خبرنگار مادر شیراز گزارش میدهد پریروز آقای برکاتی وابسته مطبوعاتی سفارت هند درایران برای بازدید آثار باستانی شیراز وتخت جمشید باین شهر وارد شد .

آقای برکاتی پس از بازدید آثار باستانی تخت جمشید از دانشکده ادبیات شیراز بازدید بعمل آورد و تعدادی کتاب از تالیفات نهرو نخست وزیر هندوستان وگاندی پیشوای فقید هند بکتابخانه دانشکده اهداء کرد .

بضرب گوشت کوب دختر دوسالهٔ خودرا کشت

حالا این مادر عصبانی که جگرگوشه خودرا بقتل رسانیده است

میگوید: فرزندم سکته کرده ولی برمرك او همیشه اشك میریزد

چند شب قبل زنی بنام فاطمه یکی از اهالی جهرم با وارد آوردن چند ضربه گوشت کوب موجب مرك دختردو ساله خود زینت گردید مشروح جریان طبق گزارش خبرنگار ما در جهرم از اینقرار است :

نیمه شب بود که زینت دختر دو ساله فاطمه از خواب بیدار شد و چون ازبیخوابی ناراحت شده بودگریه سردادفاطمه بلافاصله او را بحیاط برد و بعد از قضای حاجت باطاق بر گشت و هر دو نفر خوابیدندولی چند لحظه بعد زینت کوچولو گریه کنان مادر خود را بیدار کرد و اظهار ناراحتی نمود !؟

اینبار حوصله فاطمه سر رفت و با گوشت کوبی‌که در گوشه اطاق افتاده بود ضربه محکمی بر زینت‌وارد آورد و کودك معصوم در نتیجه همین ضربه بیهوش‌شد و پس از ساعتی جان سپرد .

فردای آنشب جریان به پزشك قانونی و مقامات دادسرای جهرم اطلاع داده شد و پزشك پس‌از معاینات دقیق علت مرك زینت را ضربه وارده‌تشخیص داد ولی فاطمه مدعی بود که فرزندش سکته کرده‌است خبرنگار ما در گزارش خود اضافه میکند بعد از مرك زینت مادرش فاطمه شبانه روز گریه میکند و در نتیجه گریه هایش همسایگان او نیز ناراحت شده‌اند .

مخالفین اصلاحات !؟ کارگران را سنگباران کردند

خبرنگار مادراهواز مینویسد چندروزقبل ساختمان پل‌جدید خلف آباد خاتمه یافت وعده‌ای از کارگران یك‌شرکت پیمانکاری برای تسطیح تپه‌های اطراف پل اقدام کردند ولی عده‌ای از عشایر محلی بتحریك‌بعضی اشخاص کارگران را سنگباران نمودندو از ادامه کار آنها جلوگیری کردند. جریان بپاسگاه ژاندارمری اطلاع داده شد وماموربن پس‌از حضور درمحل برای سرکوبی مخالفین اصلاحات اقدام نمودند اما این‌بار اخلالگران بطرف ماموربن ژاندارمری تیراندازی کردند و آقای گروهبان گرامی دراین جریان مجروح‌شد باگزارش موضوع بژاندارمری اهواز جریان تحت تعقیب قرار گرفت .

کمك بوالدین سه‌قلوها

قبلا اطلاع داده شد که زن حامله‌ای بنام حلیمه یکی از اهالی قریهٔ «لزور» واقع در نزدیکی‌فیروز کوه سه قلو زائید اینك از انجمن ملی حمایت کودکان ایران اطلاع میدهند که از طرف این انجمن مقداری شیر خشك صابون ـ برنج و داروی مقوی بوالدین سه قلو های مزبور کمك شده است

عده‌ای از دامداران و چوپانان کلاردشت معتقدند که : درکوهستانهای کلاردشت معادن طلا ونقره وجود دارد

درفصل بهار وتابستان ذرات طلا و نقره‌لابلای سنگها میدرخشد !؟

خبرنگار ما در کلاردشت مینویسد درقسمت‌جنوب و جنوب غربی کلاردشت رشته کوههای متعددی وجود دارد که در حقیقت رشته هائی از سلسله جبال البرز میباشند این کوهها در فصل بهار و تابستان که طبیعت سر سبز میشود بهترین محل برای تعلیف احشام : دامداران است و بهمین جهت چوپانهای کلاردشت و قراء اطراف بوضع کوههای مزبور آشنائی کامل دارند بطوریکه عده‌ای از دامداران و چوپانان کلاردشت اظهار میدارند در فصل تابستان که برف در ارتفاعات آب میشود لابلای سنگهای بعضی از این کوهها غالبا ذرات زرد و سفید مانند طلا و نقره بچشم میخورد بهمین جهت دامداران و چوپانان معتقدند که در کوههای‌اطراف کلاردشت معادن فلزات از جمله طلا و نقره وجود دارد بطوریکه چند سال قبل در این محل معدن سرب کشف شد که در حال حاضر مشغول بهره برداری از این‌معدن میباشند و همچنین گفته میشود کوههای مزبور دارای معادن ذغال سنك نیز هستند خبرنگار ما در گزارش‌خود اضافه میکند خوب است در فصل تابستان از طرف مسئولین امور معدن شناسائی بکلاردشت اعزام گردند تا معلوم شود در کوههای این منطقه معادن طلا و نقره وجود دارد یا نه ؟

هم ناوچه و هم اتومبیل !؟

«تز» آمریکا درخلیج‌فارس عمق‌یابی میکند

خبرنگار مادربندر جنوب گزارش میدهد چندروز است‌که یك فروند ناوامریکائی بنام «تز» بفرماندهی ناخدایکم «جی‌ری‌دامن» بآبهای بین بندر لنگه وجزیره هنگام وارد شده است .

این‌ناو حامل چند هلیکوپتر وناوچه تندرو میباشد وازناوچه‌های‌مزبور برای‌عمق‌یابی وسنجش میزان جذرو مدهای خلیج‌فارس استفاده میشود .

خبرنگارما درگزارش خود اضافه‌میکند ناوچه‌های عمق‌یاب درخشگی نیزبجای اتومبیل مورداستفاده قرار میگیرد .

درمانگاه سیار

خبرنگار مادر شیراز اطلاع می دهد چند روز قبل درمانگاه سیار جمعیت شیروخورشید سرخ‌شیراز برای معالجهٔ بیماران بی‌بضاعت‌عازم قراء حومه شیراز شد .

درمانگاه سیار جمعیت شیرو ـ خورشید سرخ از هرلحاظ کاملا مجهز میباشد و تجهیزات آن در حدود یك میلیون وپانصد هزاررریال ارزش دارد.

انتخاب شهردار

خبرنگار ما در شاه آباد غرب گزارش میدهد چند روز قبل جلسه انجمن شهر شاه‌آبادغرب برای‌انتخاب شهردار این شهرستان تشکیل گردید .

در این جلسه پس از مذاکرات مفصل‌و شور و مشورتهای لازم آقای حبیب اله صحت‌پور کارمند بازنشسته وزارت پست وتلگراف بسمت‌شهردار شاه آباد غرب انتخاب شد .

بهترین کشاورز پنبه‌کار ، جایزه‌گرفت

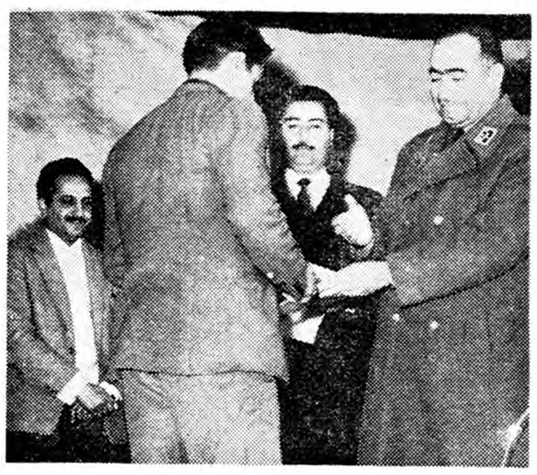

چندروز قبل بمناسبت اهدای جایزه بهترین کشاورز پنبه کار وتوزیع گواهینامه اعضای واحد کار کشاورزی حوزه عمرانی گرگان ودشت‌مراسمی در محل دبیرستان ایرانشهر گرگان برگزار شد دراین مراسم تیمسار اسکوئی معاون لشگر گرگان جایزه بهترین پنبه کار وکارآموزان کلاس عمرانی راکه جزء رهبران دهات شناخته شده‌اند اهداء کرددر عکس بالا یکی از رهبران دهات گواهینامه خودرا دریافت میدارد .

برای درهم شکستن مقاومت قاچاقچیان خانه را برسر قاچاقچیان خراب‌کردند !؟

مقداری تریاك بقریه‌قولانلو از توابع این شهرستان وارد کرده‌اند با اطلاع این‌جریان ماموربن‌ژاندارمری بلافاصله باتفاق آقای ستوان صدرالسادات فرمانده ژاندارمری بقریه مزبورعزیمت کردندقاچاقچیان مسلح با مشاهده ماموربن درصدد مقاومت برآمدند ولی‌براثرزدوخورد شدیدی که رویداد قاچاقچیان‌بخانه خود پناه بردند و در آنجا سنگر ـ بندی نمودند ماموربن ژاندارمری برای درهم‌شکستن‌مقاومت‌قاچاقچیان مجبور شدند که خانه را برسرآنها خراب کنند !؟ واین جریان موجب گردید که هردونفوقاچاقچی خودرا تسلیم ماموربن‌نمایندخبرنگار مادر گزارش خود اضافه میکند آنروز ماموربن ژاندارمری درقریه قولانلو و الله آباد که در مجاورت یکدیگر قرار دارند مجموعا در حدود ۷۰ کیلو تریاك کشف‌کردند

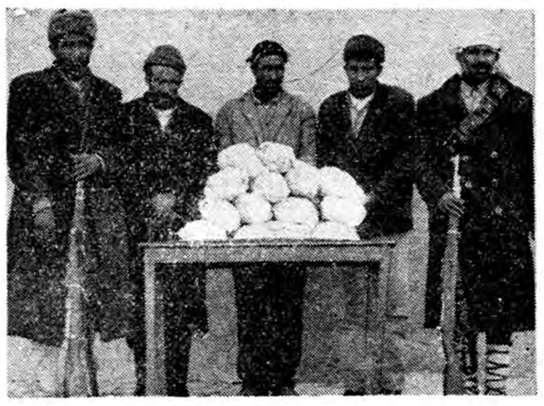

قاچاقچیان تریاك که دستگیر شده‌اند

ایجاد گرمابه مدرن

خبرنگار ما در گلوگاه مینویسد بزودی یکدستگاه گرمابه مدرن ومجهز در گلوگاه افتتاح میشود این گرمابه بهمت آقایان یحیی امیر خانلو ـ صادق شاه مرادی ـ حبیب نصرتی و عزت نصرتی ایجاد شده است واهالی از این اقدام سودمند اظهار خشنودی میکنند .

اقدامات شهرداری

خبرنگار ما در مشهد مینویسد اخیرا از طرف شهرداری مشهد برای تثبیت و تقلیل بهای خوار بار و کالای مورد نیاز عمومی‌دراین‌شهرستان اقدام شده‌است‌ضمنا‌ماموربن‌شهرداری همه روزه از سینما ها و مغازه های نانوائی و قصابی باز دید میکنند و متخلفین تحت تعقیب قرار میگیرند.

چای مجانی !

خبرنگار ما در قصر شیرین اطلاع میدهد چند روز قبل آقای رسولی بازرس اعزامی سازمان چای وزارت گمرکات وانحصارات بمنظور تبلیغ و ترویج مصرف‌چای داخله بقصرشیرین وارد شد .

آقای رسولی پس از ورود بمناطق عشایر نشین قصر شیرین عزیمت کرد و مقدار زیادی بسته های چای داخله بین عشایر بطور رایگان‌توزیع نمود .

جمجمه‌ای از عهد حجر !

بطوریکه خوانندگان عزیز استحضار دارند چندی پیش‌هنگام حفر چاهی در اراضی‌کوی‌کارکنان تصفیه خانه قند ورامین قطعه سنگی شبیه کفش کشف شدوعده‌ای‌اظهار عقیده کردند که کفش مزبورمتعلق بحضرت آدم بوده‌است !؟ و گروهی دیگر معتقد بودند که‌این کفش متعلق‌به رستم دستان پهلوان‌باستانی ایران بوده که بعلت حواس پرتی آنرا در مسافرت ری جاگذاشته است !؟ بهر حال اینك خبرنگار ما در ورامین طی گزارش دیگری مینویسد چند روز قبل ضمن‌حفاری همان چاه سنك دیگری که شباهت زیادی بجمجمه انسان داشت کشف شد کشف‌این سنك باعث‌ابرازعقاید گوناگونی گردیده است عده ای میگویند که این سنك جمجمه حضرت آدم میباشد !؟ زیرارنگش مانند رنك استخوان زرد است وبر روی آن جای دهان و بینی وگوش و حتی چین‌و چروکهای صورت انسان بچشم میخورد . عقیده‌مقنی‌باشی نیز براین است که تا حال کفش و جمجمه حضرت آدم دراین چاه کشف شده‌است و هیچ بعید نیست که روزی هم دست و پا و ستون فقرات آن حضرت از این چاه بیرون آید !؟ خبرنگار ما در گزارش خود اضافه میکند گروهی دیگر نیز معتقدند که چون سنك مزبور تااندازه‌ای کوچك‌است‌ممکن است متعلق به نوه حضرت آدم باشد که در جوانی‌فوت کرده‌است !؟

ازچاه عمیقی یك جمجمه‌سنگی کشف شد

رنك این جمجمه زرد استخوانی است وعده‌ای‌معتقدندکه این جمجمه متعلق بحضرت آدم ابوالبشر است !؟

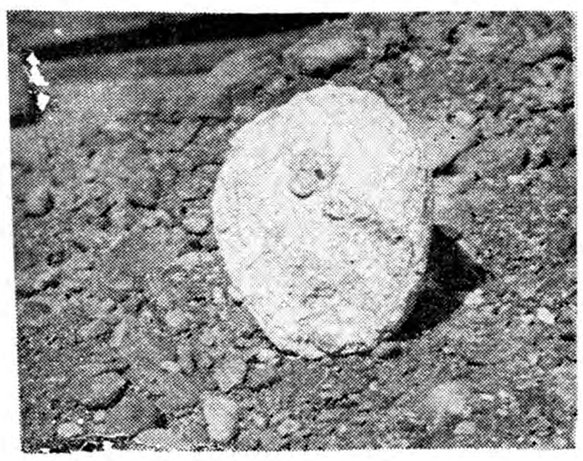

سنگی‌که شباهت زیادی بجمجمهٔ انسان دارد

امام‌جمعه رشت درگذشت

کسبه و مغازه‌داران تعطیل عمومی‌کردند

خبرنگار مادر رشت گزارش میدهد پریروز شیخ محمدزاهدی امام جمعه رشت طی بیماری ممتدی در سن ۸۳ سالگی بدرود حیات گفت . جنازهٔ مرحوم شیخ زاهدی با حضور آقای دهقان استاندار گیلان ، فرمانده‌تیپ رئیس‌شهربانی روسای ادارات دولتی و معتمدین و معاریف و جمع کثیری از اهالی رشت تشییع شد و طبق دستور حضرت آیت‌اله بروجردی بقم حمل گردید . خبرنگار مادر گزارش خود اضافه میکند کسبه و مغازه‌داران رشت بمناسبت فوت امام جمعه این شهرستان یکروز تعطیل عمومی کردند .

ادارهٔ آمار غرق شد؟

پرونده‌ها و دفاتر کارگزینی ادارهٔ آمار کاشمر درآب خیس خورد

ساختمان آمار شکاف برداشت وبزودی تخلیه میشود

خبرنگار مادر کاشمر گزارش میدهد چند شب قبل طبقهٔ زیرین ساختمان ادارهٔ آمار کاشمر راکه در مجاورت باغی قرار دارد آب‌فرا گرفت و دفاتری که در اطاقهای زیرین موجود بودبکلی خیس شد.

علت این جریان نفوذ آب از باغ مزبور بطبقهٔ‌زیرین ساختمان اداره آمار بوده ودراین ماجرا درحدود بیست هزار ریال باداره آمار خسارت وارد آمده است خبرنگار ما در گزارش خود اضافه می کند براثر نفوذ آب اغلب اطاقهای ساختمان اداره آمار کاشمر شکاف برداشته وبهمین جهت ادارهٔ آمار در صدد است که بزودی محل فعلی راتخلیه کند وبساختمان دیگری نقل مکان نماید.

زلزله درسیاهگل

دیشب زلزلهٔ نسبتا شدیدی بمدت ۱۵ ثانیه درسیاهگل رویداد .

گرچه این زلزله هیچگونه خسارت مالی و جانی به‌بار نیاورد ولی‌موجب وحشت وتگرانی شدید اهالی گردید.

چند خبر خلاصه از چند شهر

بندر جنوب ـ جلسه روسای آموزشگاهها و اعضای شورای‌تربیت معلم بندر بوشهر با حضور آقای صادقی سرپرست فرهنك بنادر جنوب در دبیرستان سعادت بوشهر تشکیل شد و درباره روش تعلیم وتربیت وآموزش وپرورش مذاکره بعمل آمد.

رودسر ـ کلاس مربیان گروههای فرهنگی رودسر برای توسعه وتامین هدفهای شیر و خورشید سرخ بسرپرستی آقای ناصر پورحسین رهبر سازمان شیرو خورشید سرخ در محل جمعیت تشکیل شد . این کلاس برای مدت یکماه هفته‌ای دوروز تشکیل میشود.

سنندج ـ وضع برق شهرستان سنندج چندان تعریفی ندارد و اهالی تقاضا دارند مقامات مسئول توجهی هم به‌برق این شهرستان بنماید.

بندرپهلوی ـ روز۲۸ بهمن باشگاه گیو بندرپهلوی جشنی‌بمناسبت بیستمین سال تاسیس این باشگاه بر پا خواهد شد که در آن آقایان استاندار و روسای ادارات و معتمدین محل سخنرانی خواهند داشت .

شیرگاه ـ در مسابقه والیبال دبیرستان گنج‌افروز شیرگاموابوریحان پلسفید که‌در زمین ورزش پل سفید انجام شد دوبر یك بنفع تیم شیرگاه خاتمه یافت .

فیروزکوه ـ مسابقه دو سه‌هزار متری صحرانوردی بین تیمهای دبیرستان خاقانی فیروزکوه و دبیرستان مسعودی دماوند در شهرستان فیروزکوه انجام شدو آقایان تقی غرباء وعلی رضائی از دبیرستان خاقانی فیروزکوه بترتیب مقام‌های اول و دوم‌را احراز نمودند . آقای طاهری‌رئیس فرهنك فیروزکوه جوایز آنان‌را تقسیم کرد.

صومعه سرا ـ صومعه سرا از پردرآمدترین مناطق کشاورزی گیلان است که‌در آن کرم ابریشم و محصولات برنج، توتون و چای کشت میشود . اهالی این منطقه تقاضا دارند شعبه بانك کشاورزی در این منطقه تاسیس شود تارفع نیازمندی اهالی را بنماید.

شیراز ـ تیمسار سرتیپ ایرانپور سرپرست شهربانیهای فارس‌برای تقسیم وجوه جمع‌آوری شده از شهربانیهای ایران بین زلزله‌زدگان لار بدانصوب عزیمت کرد . مشارالیه وجوه مذکور رابین زلزله زدگان لار تقسیم نمود ودر مراجعت از شهربانیهای جهرم و فسابازدید کرد.

فریمان ـ چهل و پنج نفر از دانش آموزان دبیرستان های مشهد باتفاق مربیان خود بفریمان وارد شدند و از کارخانه قند و تاسیسات‌فنی آن بازدید کردند.

زابل ـ کمیسیون حمایت زندانیان زابل با حضور آقای جاویدی دادستان این شهرستان تشکیل شد . دراین کمیسیون با آزادی‌مشروط میرحسین میرشاه که‌شش سال ازهشت سال محکومیت خودرا گذرانیده بودموافقت شدو آزاد گردید.

لشت نشاء ـ آقای سرهنك محمد رضا سبحانی فرمانده مقاومت‌ملی لاهیجان برای تشکیل نیروی مقاومت ملی به لشت‌نشاء وارد شد .آقای سرهنك سبحانی پس از تشکیل نیروی مقاومت ملی آقای رضا زاهدی رابریاست آن‌انتخاب کرد.

تربت حیدریه ـ آقای ستار زاده فرماندار جدید تربت حیدریه‌باتفاق عده‌از روسای ادارات دولتی و خبرنگار و عکاس روزنامه اطلاعات از درمانگاه و ادارات دولتی و مدارس قصبه «رخ» واقع در شصت کیلومتری تربت بازدید کرد.

بابل ـ آقای قاسم صادقی یکی از نیکوکاران بابل یك ساختمان بزرك و آبرومند برای تاسیس دبستان ۶ کلاسه در قریه « زاهدکلاه» از توابع بابل بفرهنك این شهر اهداءکرد . این امر خوشنودی اهالی قریه مذکور وتوابع‌آنرا فراهم نموده‌است.

شیراز ـ مسابقه فوتبال باشگاه تاج و مرکز پیاده شیرازدراستادیوم حافظیه باحضور تیمساران سرلشکر نوذری فرمانده سپاه و ضرغامی فرمانده مرکز پیاده و آقای شهروان مدیر کل فرهنك استان فارس انجام شد و نتیجه مساوی اعلام گردید . ضمنا مسابقه دو ۱۵۰۰ متری باشگاه تاج شیرازبا شرکت کلیه دوندگان باشگاه برگزار شد و آقایان جعفر راستی قهرمان کشور اول و کاظم راستی دوم و نصیرزاده‌و سپهری سوم و چهارم شدند.

مشهد ـ مسابقه دو صحرا نوردی مشهد بمساحت ۵۰۰۰ متر با شرکت دوندگان باشگاهها زیر نظر هیئت دوومیدانی در مسیر خیابان اسدی انجام شد و آقایان تر شیزی ، عمیمی . کار گزار بترتیب مقام های اول تاسوم را احراز نمودند.

نیازمندیها و آگهی‌های کوچک

استخدام میشود

استخدام میشود
۱ـچندنفر دوشیزه که‌در حدود کلاس ششم ابتدائی تحصیلات‌داشته باشند برای کار در امور داروئی و اجناس آرایشی .
۲ـ موتور سوار باگواهی کامل متوسطه وبدون داشتن مانع قانونی‌از نظرنظام‌وظیفه .
داوطلبان ساعت ۱۷½ روز پنجشنبه ۲۷ر۱۱ر۳۹ بشرکت تضامنی احمد خسروشاهی و برادران واقع درخیابان فردوسی شمالی شماره ۱۳۶ جنب شرکت فرش ایران مراجعه نمایند .
۲ـ۱ آ_۴۳۳۰۴

نمایندگی کارخانجات داروئی وایت چهراه تخت‌جمشید وروزولت به‌یك منشی که تسلط کامل بزبان انگلیسی داشته باشد شورت هند و تایپ انگلیسی هم بداند برای تمام‌روز نیازمند است . تلفن ۶۹۳۳۴ آ_۳۸۹۸۷
۲ـ۱

بچند نفردوشیزه یابانو باسواد نیازمندیم چهارراه سرچشمه عکاسی ژاندارك
آ_۳۹۳۲۳

شاگرد پادو لازم است
ناصرخسرو پاساژ مینوئی ۶۹
آ_۹۲۸۳ ۳

استخدام راننده پایه یك
دونفر راننده مکانیك جهت‌رانندگی کمپرسی در خارج‌از تهران استخدام میشود داوطلبان به‌شاهرضا جنب‌پلیس تهران کاشی ۵۵۵ مراجعه ویابوسیله تلفن ۴۴۶۷۰ مذاکره نمایند .
آ_۹۲۶۷ ۳

بیك دوشیزه یابانوی (مامـا- نرس یا پزشکیار)دیپلمه برای کاردیك کلینیك خصوصی‌تمام روز یابعداز ظهر هانیازمندیم بتلفن۶۴۲۳۳ از ساعت ۹ تا ۱۲ صبح مراجعه فرمایند .
۲ـ۱ آ_۳۹۲۵۹

موسسه تحقیقات اقتصادی دانشکده حقوق وعلوم سیاسی و اقتصادی در نظر دارد درآن موسسه مرکز ماخذ وآمار واطلاعات (Documentation Centre) دائر کند . بهچند نفر متخصص برای اداره این مرکز نیازمند است متخصصین مزبور بایداقلا دارای درجه لیسانس بوده وزبان انگلیسی خوب بدانند. متخصصین می‌توانند از روز شنبه ۲۲ بهمن تا روز پنج شنبه ۲۷ بهمن همه روزه تقاضا نامه و مدارك خود را بدفتر موسسه تحقیقات اقتصادی دردانشکده حقوق تسلیم نمایند .
موسسه تحقیقات اقتصادی
آ_۴۳۳۶۸

جویای کار

جوانی دارای گواهی نامه رانندگی و خاتمه خدمت جویای کار میباشد طالبین‌به تلفن شماره ۴۱۸۳۷ مراجعه نمایند .
آ_۳۸۹۷۱ ۱ـ۲

یکنفر که‌بامور حسابداری ماشین نویسی ـدفترداری مسلط می‌باشد برای اداره یك شرکت ـ تجارتخانه ـهتل ویاهرموسسه دیگر از ساعت ۱۲ببعد جویای کاراست‌ـ خواستاران با صندوق پستی ۱۴۹۹ مکاتبه فرمایند .
آ_۳۹۳۰۷

جوانی دیپلمه تااندازه‌ای واردبامورد‌فتر‌داری‌برای انجام‌هرگونه کار آماده است براهنمای شماره ۱۷۴۲ روزنامه اطلاعات مراجعه‌فرمائید

گم شده

یك‌دسته چك از حساب شماره ۱۵۶۱ بانك بازرگانی بازار تقریبا دردوسال پیش مفقود شده از اهالی محترم تهران و شهرستانها تقاضا میشود هرگاه باصادر کننده چکی از حساب بالا که‌مسدود است روبرو شدند مراتب را بتلفن۴۶۶۲۵ اطلاع دهند ضمنا یکبرك جعلی آن‌درشعبه ۱۳ بازپرسی دادسرای تهران تحت‌پرونده ۱۳۰۱۶ـ۱۰۱۶ تحت تعقیب میباشد .
حاج حسن جوشقانی

تقویم اطلاعات

چهارشنبه بیست‌وششم بهمن۱۳۳۹
چهارشنبه بیست‌و نهم شعبان۱۳۸۰
چهارشنبه پانزدهم فوریه ۱۹۶۱
اذان صبح‌ساعت ۵ و ۳ دقیقه
طلوع آفتاب ساعت ۶و۵۹ دقیقه
غروب آفتاب ساعت ۱۷ و۳۹دقیقه

استعلامات

تهران‌پارس‌ـ نارمك‌ـ تهران‌نو نیروی‌هوائی ـ وحیدیه
برای خرید وفروش نقد و اقساط زمین خانه وهرگونه معاوضه به‌بازرگانی امینی
اور سی متری نارمك
تلفن۹۱۰۰۹۰ مراجعه‌فرمائید

یك‌آپارتمان باسه اطاق خواب وآشپزخانه و حمام مدرن و مجهز ازهرجهت درطبقه اول که‌دارای حیاط کمی‌دالروآب لوله‌کشی وخیابان اسفالت شده باشد برای خانواده خارجی بایك بچه مورد احتیاج است. باتلفن ۶۱۶۱۹ مکالمه نمائید .
۱ـ۲ آ_۴۳۱۵۲

قابل توجه
از چهارصد الی دو هزار و پانصد تومان موجود است لطفا به تلفن ۷۰۴۱۶ مراجعه فرمائید .
۱ـ۴ آ_۳۸۴۰۱

ویلا و مستقلات مدرن
شما را در شهر و شمیرانات به اتباع خارجی اجاره میدهیم بتلفنهای ۶۲۹۶۴ - ۴۹۷۱۳ مراجعه نمائید.
۱ـ۱۵ آ_۳۵۶۸۱

پول پول پول
هرقدر پول‌بخواهید بدفتر معاملات ممتاز رجوع فرمائید
تلفن ۴۱۰۷۲
۱ـ۵ آ_۳۹۳۹۵

اجاره داده میشود

آپارتمان طبقه اول
چهار اطاق و لوازم مدرن مناسب برای سکونت دفتر تجارتی و محکمه طبیب در چهارراه ژیلا به تلفن۴۱۹۳۹ مراجعه فرمایند .
۲ـ آ_۳۸۸۳۵

یك دستگاه ساختمان مدرن مشتمل بر نه اطاق بابرق و تلفن و شوفاژ بعلت‌مسافرت باشرایط مناسب باجاره یارهن واگذار میشود تلفن ۶۷۹۸۴ مکالمه فرمائید .
۱ـ۳ آ_۳۸۸۲۵

یك آپارتمان لوکس
نوساز مستقل دارای چهار اطاق و هال و یك اطاق مستخدم با حمام و وان ودیوترم با لوله کشی و برق‌اجاره داده‌میشود و سه باب مغازه بزرك و جدید ساز بطول ۸ متر باجاره داده میشود .
نشانی خیابان ایرانشهر بیست متری مدیری برخیابان کاشی شماره ۳۷ تلفن ۴۶۸۲۹ مراجعه شود .
۱ـ۲ آ_۳۸۹۰۱

خانه و آپارتمان مجهز
۸ر۷ر۴ اطاقه در خیابان شاه اجاره میدهد عصرها تلفن۴۳۳۸۷
آ_۳۹۲۶۵

واگذار میشود

یکباب مغازه در خیابان فردوسی واگذار میشود با تلفن ۴۵۹۷۲ مکالمه شود .
آ_۳۸۹۷۱ ۱ ۱ـ۳

یکباب مغازه دوطبقه
دارای برق و تلفن درخیابان‌پهلوی بین چهارراه شاه و امیر اکرم‌شماره ۱۶۹ واگذار میشود به محل یاتلفن های ۶۶۰۷۵ و۴۲۶۹۵ مراجعه‌کنید
آ_۳۸۸۹۱ ۱ـ۲

یکباب خانه
واقع‌در خیابان ناصر خسرو کوچه عدابنده لوها کاشی ۲۴ دارای یك ساختمان نوساز و یك ساختمان قدیمی وانبار با آب‌وبرق وتلفن ودرب مشرف به پاساژ فرح بخش مناسب برای تجارتخانه نمایندگی‌کارخانه وچاپخانه بشرائط مختلف واگذار میشود تلفن ۵۰۵۰۳
آ_۳۰۹۲۰۱

باغ‌مشجر در شمیران
دارای دودستگاه ساختمان مسکونی و دو دستگاه آشپزخانه مرغداری با تمام لوازم مرغداری وآب وبرق واگذار میشود عصرها از ساعت ۵بعداز ظهر بتلفن ۷۹۳۰ ۲مراجعه فرمایند .

لامیدال

تخته مصنوعی‌رویه پلاستیك سیاه، سفید ، عنابی ، آفاموجی موجود خیابان رفائیل شماره ۶۸ تلفن۴۴۱۱۰
آ_ ۴۳۴۸۸

مناسب تهیه‌کنندگان سینما و تئاتر، جای مسکونی با مغازه خیابان خیام چاپخانه اطلاعات

بفروش میرسد

نقشه ساختمان
فرازنو تلفن ۳۰۲۶۰۱
۱ـ۱۰ آ_۳۸۴۷۷

فروش باتخفیف بعلت قرض
یك باب خانه دو طبقه شش اطاق شمال خیابان ده متری نزدیك خیابان شمیران با سرویس کامل و مدرن نقد و مدت یا معاوضه بفروش می رسد توضیحات بیشتر را از دفتر لاجوردی خیابان شمیران ایستگاه باستانی تلفن ۷۰۴۱۶ بخواهید .
آ_۳۸۴۰۱ ۱ـ۳

یکباب خانه مستقلاتی‌مرغوب
سه طبقه با سه سرویس کامل آب، برق، تلفن بهترین منطقه خیابان شمیران بر سی متری برای فروش اجاره و رهن معاوضه آماده است لطفا به تلفن ۷۰۴۱۶ اطلاع‌دهید.
۱ـ۳ آ_۳۸۴۰۱

زمین در شهر ری
پانزده هزار متر مربع براسفالت واقع در سه راه ورامین که سه بر آنهم ساختمان شده بفروش میرسد به تلفن های ۵۹۶۱۴ و۵۹۶۲۹ مراجعه فرمائید .
۱ـ۵ آ_۳۸۰۴۹

یك قطعه زمین بمساحت
۴۸۰ متر مربع بطول ۲۱متروعرض ۲۴ متر در یکی از خیابان های فرعی عین‌الدوله نقد و معوضه بفروش میرسد مراجعه بتلفن ۲۶۶۲۷ ـ ۳۰۲۷۱۸
۳ـ آ_۳۶۸۴۵

فروش اتومبیل

اتومبیل سواری شخصی
مدل ۵۸ فورد سیمکا فرانسوی بقیمت شش هزار تومان و اتومبیل سواری مرکوری مدل ۵۷ شخصی بقیمت دوازده هزارتومان بعلت‌مسافرت بفروش میرسد طالبین به‌تلفن۳۴۰۵۳ مراجعه نمایند .
۱ـ۸ آ_۴۲۵۴۶

اژانس اتومبیل ماشینهای
رضائه ۳۰ دستگاه تاکسی دیزل بنز ۵۷ و استین و سیمکا ـ ۴ دستگاه وانت جمس ۵۷ و استودبیکر، واستین ۴ دستگاه جیپو استیشن و لندرور ۸ دستگاه کمپرسی ودیزل و کامیون ۱۲۰ خیابان بهجت آباد تلفن ۶۱۴۴۰

یکدستگاه پلیموت ۵۸
بسیار تمیز شش سیلندر چهاردر سفید رنك خریداریم .
تلفن از ساعت ۴ـ۷ بعداز ظهر ها ۳۰۳۲۴۲
آ_۴۳۴۶۴

آموزشگاههای فنی

کلاس تعلیم آرایش مو
درسالن مدرن و مجهز آفرودیت تحت نظر متخصص دیپلمه اروپا دایر است علاقمندان از این فرصت بی‌نظیر استفاده ، اسم نویسی همه روزه .
آدرس : انتهای خیابان ایرانشهر کامیار ـ کاشی ۳۶ تلفن ۶۳۷۸۱
۱ـ۱۵ آ_۳۸۲۸۵

آموزشگاه خیاطی سوسن
با امتیاز رسمی وزارت فرهنك خیابان شمیران خیابان خواجه نصیر طوسی کوی سرهنك مهدیخان کاشی ۲۸ تلفن ۷۲۱۹۲
۱ـ۱۵ آ_۳۸۵۸۵

تلویزیون

دوره جدید کلاس رادیو تلویزیون‌زیر نظر استادان فارغ التحصیل ازآمریکا بااستفاده از مدرن ترین لابراتوار و لوازم فنی از اول اسفند ماه در کاخ دانش تشکیل می شود مؤسسات وشرکتهای بزرك متخصصین فنی کاخ دانش رافورا استخدام‌میکنند.

کاخ دانش
نادری- نرسیده بچهارراه اسلامبول

کلاس خیاطی

دوره مقدماتی و عالی کلاسهای خیاطی رابامتد گرلاوین پاریس زیر نظر استاد فارغ‌التحصیل‌از برلین و پاریس درکاخ دانش فراگیرید ویك عمر ازپرداخت پول خیاط راحت‌شوید.

کاخ دانش
نادری -نرسیده بچهارراه اسلامبول

آگهی های کوچك

خانمهای علاقمند
بزودی می‌توانندبوسیله متخصصین دیپلمه اروپا در سالون آرایش کاتس خیابان نادری - کوچه نوبهار زیبائی خود کمك کنند .
۱ـ۱۰ آ_۳۷۹۷۱

بهترین نقشه های ساختمانی
در دفترفنی مشاورطرح وبوسیله مهندسین‌شرکت‌ساختمانی پلوارساخته میشود .
تلفن ۶۴۹۴۹ و ۶۲۱۱۱
۱ـ۵۰ آ_۳۷۷۴۳

موده بدارندگان تراکتور و تریلی لاستیك های ۱۰ و۱۲ لا برای رنگهای ۱۲ر۱۴ر۱۵ر۱۶ با صدی پنجاه تخفیف میدان شاه روبروی یخچال مغازه صمد لاستیکی
آگهی از امیدوار
۱ـ۱۰ آ_۳۸۳۵۹

ساخت (دفتر فنی)
تهیه‌نقشه . محاسبه.مقاطعه
لاله‌زارنو - چهارراه مهنا. کوشك
۱ـ۱۵ آ_۳۸۵۹۵

تغییر مکان
تقاضا دارم من‌بعد به آدرس اینجانب عطاءاله قراگزلو حلال‌جلو که خیابان امیریه کوچه فردوس کاشی ۴بود بخیابان سپه روبروی استخر کوچه خیام کاشی ۲۱ انتقال یافته مراجعه فرمایند .
آ_۹۳۰۳ ۳

کارخانه آسفالت
۵ تن ـ ۱۲ تن ـ ۲۰ تن
ساخت میلارز
ش‌س‌تهروپ ـ میدان‌فردوسی
۱۰ـ۹ آ_۴۰۵۲۶

زیرآبی یکفاز اطریشی
ساخت فوگل
۴۵ متری و ۶۵ متری
پارتی جدید رسید
تهروپ ـ میدان فردوسی
تلفن ۴۲۲۸۳
۳ـ۲۰ آ_ ۴۲۶۴۰

یکعمر تختخواب
تختخوابهای نو انگلیسی یکنفره و دونفره
تهروپ ـ میدان فردوسی
۳۰ـ۲۰ آ_۴۲۶۶۴

غلطك ویبران
ساخت آمریکائی قیمت‌ارزان
۲تن وزن ـ ۸تن ضربه
چند دستگاه رسیده
تهروپ ـ میدان فردوسی
تلفن ۴۲۲۸۳
۵ـ۱۰ آ_۴۱۸۴۲

یاد داشت فرمائید
شماره تلفن شرکت ساختمانی Z.I.J ضیح با مسئولیت‌محدود ۷۱۵۱۳ نزدیك مولن‌روژ کوچه‌فردوس میباشد .

خاك برداری
برای جاده سازی ونسطیح‌اراضی وسیله تراکتور های کاترپیلار مجهز به کلنك بتلفن۴۶۹۵۵ مراجعه‌فرمائید.
۱ـ۵ آ_۳۸۷۴۵

توضیح و تذکر
چندی قبل در شماره مورخه ۱۶ر۱۱ر۱۳۳۹ روزنامه اطلاعات‌شرحی بعنوان تبریك ازطرف الیگودرزیها و بروجردیهای مقیم طهران به‌آقای‌امیر حسین- فولادوند بامضاء فرخی درج گردیده که چون ممکن است باتام اینجانب محمد حسین ـفرخی اشتباه شود بدینوسیله مفاد آنرا ازطرف‌خود تکذیب مینمایم .
محمدحسین‌ـفرخی
آ_۳۹۲۶۹

دفترداری دوبل
دوره جدید کلاس حسابداری و دفتر داری دوبل زیر نظر آقای اعتمادیه‌متخصص معروف حسابداری بزودی تشکیل میشود قبلا نامنویسی کنید شرکتها و موسسات بزرگ حسابداران متخصص کاخ دانش را استخدام میکنند

کاخ دانش
نادری- نرسیده بچهارراه اسلامبول

احتیاجات زندگی

رستوران ژاله مخصوص خانواده‌ها است دارای چلوکباب مطبوع وسایر اغذیه متنوع ولذیذ ایرانی و فرنگی اول لاله‌زار نوجنب سینما متروپل تلفن ۴۲۳۴۱ ناهار کامل ۵۵ ریال
هرنوع‌شماره‌تلفن نقدواقساط
معامله میشود تلفن ۲۲۶۵۶

ماساژ طبی الکتریکی
برای آب‌کردن چربیهای زائدبدن برطرف کردن‌چین وچروکهای صورت ورفع درد های مختلف برای فروش حاضراست .خیابان تیر- کوچه مشتری کاشی ۲۵ تلفن۴۲۷۹۳۰

آقایان اطباء محترم
ماساژ طبی مدل ۶۱ تا۶۶دستگاه مختلف وارد شد .
خیابان تیر- کوچه مشتری کاشی ۱۵ تلفن ۴۲۷۹۳
۱ـ۵ آ_۴۲۹۱۲

آگهی حصر وراثت
بتاریخ ۱۰ر۷ر۳۹ آقای سیدمحمد باقر شهیدی بشناسنامه ۳۸۱ از دادگاه بخش تهران درخواست‌گواهی حصر وراثت نموده که بشعبه اول ارجاع بشماره ۲۵۵۰ر۳۹ ثبت گردیده و چنین توضیح داده که مرحوم سید مرتضی شهیدی به شناسنامه ۹۳۶۹ در تاریخ ۲ تیر ۳۹ فوت شده و ورثه حصر آن مرحوم عبارتست از منقاصی پدر و وبانو بتول شهیدی بشناسنامه ۲۶۸ مادر متوفی اینك با انجام تشریفات مقدماتی مراتب سه نوبت پی در پی ماهی یکمرتبه در روزنامه رسمی کشور شاهنشاهی و یکی از جراید محل آگهی میشود تاهرکس اعتراضی دارد و یا وصیت نامه ای از متوفی نزد کسی باشد از تاریخ نشر اولین آگهی ظرف سه‌ماه بدادگاه تقدیم دارد و الا گواهی صادر میشود و نیز هر وصیت نامه ای جز رسمی وسری که بعد از این موعد ابراز شوداز درجه اعتبار ساقط وبلااثر خواهد بود
دادرس شعبه اول دادگاه بخش تهران فاخری
۱ـ۳ آ_۳۸۱۸۴

کیك شب پزشکان

آقایان دکتر حسین فرهمندی سه راه امین حضور اول خیابان ری‌ـ دکتر حسین احمدی میدان تربا کوچه بلیس شماره ۱۷ . دکتر اسلامدوست خیابان حشمت الدوله چهارراه گلشن تلفن ۶۳۰۹۷ـ دکتر محمود انگجی خیابان دروازه دولت مقابل پمپ بنزین تلفن ۳۵۹۴۴ دکتر خلیل رسولی خیابان امیرآباد خیابان نصرت کاشی ۹۵ـ دکتر کرامت الله‌فرهودی خیابان شاهرضا چهار راه پل چوبی تلفن ۳۸۵۱۰ ـ دکتر محمد تقی اسفندیاری خیابان باستور چهار راه مختاری تلفن ۲۰۹۱۸ ـ دکتر مهرداد باك ب خیابان آذربایجان چهار راه خوشر تلفن ۶۵۰۷۲ ـ دکتر حسین منشی زاده خیابان مولوی بازارچه‌قنات‌آباد دکتر غلامحسین مهر علی خیابان سلسبیل (چهار راه) تلفن ۶۶۶۰ دکتر سید علی میر احمدی خیابان هاشمی بین چهار راه قصر دشت تلفن: ۶۳۶۸۵ ـ دکتر عطاالله نیری خیابان شاهپور چهار راه مختاری تلفن ۳۸۷۶۰ . دکتر سید جعفر امیرحمزه خیابان زاله‌ایستگاه بهنام بلاك ۱۶۳ تلفن ۳۲۸۱۰ دکتر محمود عالم خیابان شمیران مقابل سینما مولن روژ تلفن ۳۴۸۳۵ دکتر مسعود لاهیجانی‌خیابان‌امیرآباد کوچه مهر تلفن ۶۲۴۳۶ ـ دکتر شاهپور سیاهپوش خیابان امیریه ایستگاه البرز جنب مسجد فخریه دکتر علی نصیری خیابان شاهرضا

راهنمای پزشکی اطلاعات

دکتر محمدرضا مسدد
رزیدنت‌سابق بیمارستانهای‌امریکا درمان قطعی بیماری های مقاربتی دروازه دولت روبروی ساختمان‌فیات تلفن ۴۰۲۵۴۸ ـپذیرائی عصرها از ساعت ۵ الی ۸ بعد از ظهر

دکتر پرویز خاکسار
متخصص در بیماریهای داخلی- قلب عروق از دانشکده های پزشکی نیویورك و پنسیلوانیا
نشانی ـ خیابان استخر روبروی کوچه سپهبد پلاك ۱۴۸ساعت‌پذیرائی ۴ تا ۷ بعد از ظهر

دکتر میری ـدکترامیرفضلی
دکترعفت‌میری: متخصص بیماری های کودکان ـدکترگیتی‌امیر فضلی: متخصص بیماری های زنان زایمان از امریکا پذیرائی‌بعد از ظهر ها خیابان پهلوی فرسیده به تخت جمشید

دکتر دانشگر
امراض مقاربتی و جلدی‌وسوزاك تازه و کهنه‌ورم‌پرستات امراض‌زنانه‌و نازائی خیابان سپه مقابل پستخانه تلفن ۳۰۲۴۱۶

دکتر عباس نیك‌نژاد
متخصص از دانشگاه پاریس در بیماریهای معده ـ روده کبد ـ لوزالمعده درمان بواسیر بدون عمل فیستول ـ فیسور با متد موثر دروازه شمیران خیابان گرامی

بلی کلینیك
دکتر صدیقی‌ـدکترمجاهدی
رزیدنت‌سابق بیمارستانهای‌امریکا بیماریهای داخلی اطفال مقاربتی ترك تریاك و سایر موادمخدره‌ترك لکل مجهز به دستگاههای رادیوسکپی .نروسل تراپی (بخور پنی‌سیلین و غیره) دیاترمی
پذیرائی بعد از ظهر ها و ایام تعطیل و شبها تا صبح خیابان شاه روبروی مسجد سجاد شماره تلفن ۴۹۵۲۶

دکتر معانی
امراض مقاربتی . مجاری و ادرار معالجه سوزاك تازه و کهنه‌ـ ورم پروستات و سستی و ناتوانی‌ـصبق مجرا امراض زنانه خیابان فردوسی مقابل بانك ملی مرکز

دکتر نصرت‌الله نفقی
امراض داخلی ـاطفال ـ جلدی‌ـ پذیرائی : صبح ها .ساعت۸ تا ۱۲ خیابان حافظ کوچه هاتف

دکتر محمد روحی
طبیب ـ جراح پذیرائی عصر و شب تمام اوقات .
خیابان شمیران ـاول خیابان سلیم

دکترا ـ پولوسا
متخصص بیماریهای مقاربتی‌مجاری ادرار و تناسلی خیابان فردوسی بالا کوچه صادق تلفن ۴۶۵۸۹ پذیرائی صبح‌و عصر .

دکتر رحمانی
متخصص امراض اعصاب و روح از دانشگاه لندن خیابان پهلوی‌بالاتر از چهارراه امیراکرم تلفن ۴۵۱۱۴ پذیرائی صبح‌و عصر .

معالجه قطعی سوزاك امراض مقاربتی‌جلدی‌زنانه
خیابان شاهپور نرسیده بسه‌راه بوذرجمهری جنب سینما جهان دکتر جلال‌بهی‌زاد

جنب سینما دیانا کوچه انوار ۶۲۱۷۶ـدکترعلی‌اصغرسعادت‌شمیران نیاوران روبروی بهداری شمیرانات دکتر نادر یاسمین خیابان نواب شمالی ـ چهار راه لولاگر ـ دکتر حسین گلستانیان خیابان خواجه نظام الملك ایستگاه مدرسه ـ دکتر دندانپزشکی و دندانسازی فاداب خیابان ری اول صدر الاشراف دکتر صانعی‌دندانپزشك (پزشك‌مجاز) تخت جمشید انصاری تلفن ۴۵۰۲۹ دکتر حسن فامیلی خیابان شاه‌بیست متری اول . دکتر نعمت الله مقبلی نیاوران ـ دکتر علیرضا طیاری امیریه ـ چهار راه مختاری ـ دکتر بیژن ریاحی خیابان نواب چهارراه اناری تلفن ۵۲۱۳۷ـ بانو دکتر فاطمه آریا خیابان نواب چهار راه اناری دکتر جلال استقامت (دندانپزشك) خیابان پهلوی بلوار کرج کوچه‌فرخی کاشی ۵۲ تلفن ۶۸۴۱۹ـ دکترمحمود علم آموز میدان ۲۴ اسفند کوی‌بهرام ۶۸۲۸۵ ـ دکتر حسن داروگرخیابان تخت جمشید ـ وصال شیرازی تلفن ۴۲۹۹۲ ـ دکتر اکبر امین هنجنی حشمت‌الدوله غربی نرسیده بچهار راه گلشن ۶۳۹۷۷ ـ بانو کبری سلیمی ماما خیابان شهناز ایستگاه کلانتری

امشب بکدام سینما میروید؟

سینماهای درجهٔ یك

سینما آسیا (تلفن:۴۲۹۰۹)
صیاد بزرك (پاناویژن ـ رنگی ـ دوبله بفارسی) باشرکت :هوارد کیل‌ـ مارتاهایر . شروع : ۱۰ دنیم صبح‌ـ ۲ـ۴ـوربع ۶ونیم ـ۹بعد ازظهر .

سینما امپایر (تلفن : ۶۷۲۵۲)
مرد هزار چهره (سینما سکوپ‌ـ دوبله بفارسی) باشرکت : جیمز‌ـ کاگنی ـ دورتی مالون شروع : ۱۰ وسه ربع‌ـ ۲وسه ربع ـ۵ـ ۷وربع ۹وربع بعد از ظهر

سینما ایران (تلفن:۳۶۳۵۴)
مروارید سیاه باشرکت :ایرن ـ مخزون .شروع :۱۰صبح ـ۲ـ۴ـ۶ـ۸ بعداز ظهر .

سینما پلازا (تلفن : ۴۴۲۵۵)
مرد هزار چهره (سینما سکوپ‌ـ دوبله بفارسی) باشرکت : جیمز‌ـ کاگنی ـ دورتی مالون شروع : ۱۰ ونیم صبح ـ ۲وربع ـ ۴ و نیم ـ ۶وسه ربع ـ ۹بعد از ظهر

سینماتخت‌جمشید (تلفن: ۴۳۵۵۰)
تهه‌وداع (سینماسکوپ ـرنگی ـ دوبله بفارسی) با شرکت :ویلیام‌ـ هولدن‌ـجنیفرجونز شروع :۳ـ۵ـ۷ـ۹ بعداز ظهر

سینما حافظ (تلفن:۳۴۰۴۷۴)
صیاد بزرك (پاناویژن ـ رنگی ـ دوبله بفارسی) باشرکت :هوارد کیل‌ـ مارتاهایر . شروع : ۱۰ دنیم صبح‌ـ ۲ـ۴وربع ـ۶ونیم ـ۸وسه‌ربع بعد از

سینما دلیا (تلفن:۳۳۸۱۲)
دختره شوهر میخواد (سینماسکوپ‌ـ رنگی ـ دوبله بفارسی) با شرکت : جین مانسفیلد ـ تام پول . شروع: ۱۰صبح ـ۲وربع ـ۴ربع‌ـ ۶ و ربع‌ـ ۸وربع بعد از ظهر .

سینما رکس (تلفن : ۳۴۱۶۹)
مبارزین ببیاك (دوبله بفارسی) شروع : ۱۰ر۳۰ صبح ـ ۲ر۳۰ ـ ۴ر۳۰ ـ ۶ر۳۰ ـ ۸ر۳۰ بعد از ظهر

سینما رویال (تلفن:۴۹۷۸۵)
صیاد بزرك (پاناویژن ـ رنگی ـ دوبله بفارسی) باشرکت :هوارد کیل‌ـ مارتاهایر . شروع : ۱۰ دنیم صبح‌ـ ۲ونیم ـ۴وسه‌ربع ـ۷ـ۹ وربع بعداز

سینما سعدی تلفن ۳۶۴۶۸
آهنك بی پایان (سینما سکوپ‌ـ دوبله بفارسی ـرنگی) با شرکت : دیرك بوگارد ـ کاپوسین شروع : ۱۰و ربع صبح‌ـ ۱و ربع ـ ۳و سه ربع‌ـ۶و ربع و ۸و سه ربع بعدازظهر

سینما سمیلا (تلفن:۳۶۴۴۴)
در تعقیب قاتل (ویستاویژن ـ دوبله بفارسی) با شرکت : آنتونی‌پرکینز ـ هنری‌فوندا . شروع: ۱۰ و نیم صبح ـ۱ـ۳ـ۵ـ۷ـ۹ بعد از ظهر .

سینما مولن‌روژ (تلفن:۷۳۹۲۹)
سلیمان و ملکه سبا (تکنی‌راما ـ رنگی ـدوبله بفارسی) باشرکت : بوذرجمهری جنب سینما جهان دکتر جلال‌بهی‌زاد

سینما میامی (تلفن :۳۷۳۴۹)
مروارید سیاه باشرکت :ایرن ـ مخزون شروع :۱۰ر۳۰صبح ـ۲ر۳۰ ـ۴ر۳۰ ـ۶ر۳۰ ـ۸ر۳۰ بعداز ظهر .

سینما نیاگارا (تلفن:۶۵۴۰۷)
در تعقیب قاتل (ویستاویژن ـ دوبله بفارسی) با شرکت : آنتونی‌پرکینز ـ هنری‌فوندا . شروع: ۱۰ونیم صبح ـ۲ر۳۰ ـ۴ر۳۰ ـ۶ر۳۰ ـ۸ر۳۰ بعد از ظهر .

سینما آریا
شاهدبرای تعقیب (دوبله‌بفارسی) باشرکت :تیرون پاور ـمارلن دیتریش شروع: ۱۰ر۳۰ـصبح‌ـ ۲ر۳۰ـ۴ر۳۰ـ۶ر۳۰ـ۸ر۳۰بعداز ظهر

سینما المپیا (تلفن ۶۵۷۹۸)
دلاوران دوران (سینما سکوپ ـ رنگی ـدوبله بفارسی) شروع ۲ر۳۰ ـ۴ر۳۰ ـ۶ر۳۰ ـ۸ر۳۰ بعد از ظهر

سینما ایدل(تلفن: ۴۰۱۱۶)
بچه‌های محل‌باشرکت :متوسلانی‌ـ ویدا قهرمانی ـ سپهرنیا ـشروع : ۱۰ر۳۰ صبح ـ۳ـ۵ـ۷ـ۹بعد ازظهر.

سینماهای درجهٔ دو

سینما اسکار تلفن ۴۵۷۹۷
سلیمان وملکه سبا (تکنی راما‌ـ رنگی‌ـ دوبله بفارسی)با شرکت : جینالولو بریجیدا ـ یول‌برینر شروع: ۹ر۳۰ صبح‌ـ ۲ـ۴ـ۶ـ۸ بعد از ظهر

سینما برلیان تلفن ۳۳۵۳۵
سلیمان وملکه سبا (تکنی راما‌ـ رنگی‌ـ دوبله بفارسی)با شرکت : جینالولو بریجیدا ـ یول‌برینر شروع: ۱۰ صبح ـ۲ـ۴ـ۶ـ۸ بعد از ظهر

سینما زهره تلفن ۳۰۴۰۸۰
سلیمان وملکه سبا (تکنی راما‌ـ رنگی‌ـ دوبله بفارسی)با شرکت : جینالولو بریجیدا ـ یول‌برینر شروع: ۹ر۳۰ صبح ـ۱ر۳۰ـ۳ر۳۰ـ۵ر۳۰ ـ۷ر۳۰ـ۹ر۳۰ بعد از ظهر

سینما کارون تلفن ۴۰۰۶۵
فرشته فراری‌با شرکت :دیبیم‌ـ گوگوش‌ـ گرجی .شروع :۲ر۳۰ ـ گوگوش‌ـ گرجی .شروع :۲ر۳۰ ـ ۴ر۳۰ ـ۶ر۳۰ ـ۸ر۳۰ بعد از ظهر

سینما گریستال تلفن ۳۴۶۷
سلیمان وملکه سبا (تکنی راما‌ـ رنگی‌ـ دوبله بفارسی)با شرکت : جینالولو بریجیدا ـ یول‌برینر شروع: ۹ر۳۰ صبح ـ۱ر۳۰ـ۳ر۳۰ـ۵ر۳۰ ـ۷ر۳۰ـ۹ر۳۰ بعد از ظهر

سینما فردوسی تلفن۳۵۷۸۴
مرد شماره یك (سینماسکوپ‌ـ دوبله بفارسی) با شرکت: ادی کنستانتین . شروع :۱۰ر۳۰ صبح ۲ر۳۰ـ۴ر۳۰ـ۶ر۳۰ـ۸ر۳۰ بعدازظهر

سینما فوری تلفن ۲۷۸۹۳
مرد شماره یك (سینماسکوپ‌ـ دوبله بفارسی) با شرکت: ادی کنستانتین شروع : ۳ـ۵ـ۷ـ۹ بعد از ظهر .

سینما مراد (تلفن : ۳۷۳۸۹)
بچه‌های محل‌باشرکت :متوسلانی‌ـ ویدا قهرمانی ـ سپهرنیا ـشروع : ۲ر۳۰ـ۴ر۳۰ـ۶ر۳۰ ۸ر۳۰ بعد ازظهر

سینما مشعل تلفن ۳۳۸۲۶
آفرودیت (سینما سکوپ ـرنگی‌ـ دوبله بفارسی)با شرکت :بلیندالی‌ـ ژاك سرناس شروع : ۱۰ر۳۰ صبح‌ـ ۲ر۳۰ـ۴ر۳۰ـ۶ر۳۰ـ۸ر۳۰ بعداز ظهر

تئاترها

جامعه باربه (تلفن ۳۲۲۶۵)
مستنطق با شرکت جعفری ـشهلا قدکچیان شروع ۸ر۳۰ بعد از ظهر

تاتر پارس (تلفن ۳۸۸۱۱ـ۳۳۴۳۳)
سقوط باشرکت :شفیع‌ـپوراندخت

سازمان آب تهران بمنظور اجرای قانون راجع باصلاح قانون سدهای لاروتیان و باستناد تبصره ۱ آن بشرح زیر:

تبصره ۱ - سازمان آب تهران علاوه بر زمینهای مورد احتیاج سدهای لاروتیان و تأسیسات مربوطه که طبق ماده ۳ قانون ساختمان سدهای لاروتیان مصوب تیرماه ۳۷ حق استملاک و تصرف آنها را دارد میتواند که با تصویب هیئت دولت انچه از اراضی و رقبات واقع در اطراف مخازن سدهای لاروتیان حداکثر تا فاصله یک کیلومتر (از محیط خارجی مخازن سدها) و همچنین اراضی و رقبات واقع در دو طرف مجاری انتقال آب از سدها بمخازن و از مخازن بدیوار تصفیه خانه آب سد لتیان بفاصله تا پانصد متر (از هریک از دو طرف محور مجاری) را که اشخاص حقیقی و یا حقوقی از تاریخ اول فروردین ماه ۱۳۳۶ ببعد از مالکین قبلی انتقال گرفته اند و برای حفاظت سدها و مخازن و مجاری و تأسیس باغ عمومی و جنگل لازم میدانند تصرف و بهای عادله آنها را با خذ مندرج در سند انتقال با منظور کردن ۶٪ بهره در سال پرداخت نماید در مورد معاملات مذکور که بعد از تاریخ تقدیم این قانون بمجلس آید ملاک پرداخت بهای ارزیابی فروردین ۱۳۳۶ (توسط بانک کشاورزی) بدون منظور کردن بهره بوده و بهای مندرج در سند معامله ملاک عمل نخواهد بود.

سازمان آب تهران حدود و نقشه اراضی مشمول این تبصره را ظرف مدت یکسال از تاریخ اجراء این قانون تعیین و آگهی خواهد کرد و پس از آن زمینهائیکه در خارج از حدود نقشه مزبور باشد مشمول این قانون نخواهد بود. زمینهای مورد احتیاج باید حداکثر ظرف مدت سه (۳) سال از تاریخ اجراء این قانون خریداری شود و پس از آن مشمول این تبصره نخواهد بود، بنا بر تصمیم متخذه در جلسه مورخ ۲۸/۱۰/۳۹ هیئت محترم دولت باطلاع مالکین یا جانشینان و نمایندگان قانونی اشخاص حقیقی یا حقوقی که از اول فروردین ۱۳۳۶ ببعد در محیط خارجی مخزن لتیان بفاصله یک کیلومتر و دو طرف مجرای انتقال آب تصفیه خانه بفاصله پانصد متر هر طرف طبق حدود و نقشه این آگهی روی اراضی و رقبات واقع در این حدود معاملاتی (از هر نوع) نموده اند که بموجب آن احراز تصرف و یا مالکیت این اراضی و رقبات را کرده اند میرساند که دولت بموجب تبصره ۱ قانون مایل بخرید این اراضی میباشد بنابراین از کسانی که مشمول این تبصره میباشند دعوت میشود برای انجام معامله براساس قانون مذکور به دفتر خرید اراضی سازمان آب تهران مراجعه فرمایند.

سازمان آب تهران

۳۹/۱۱/۸

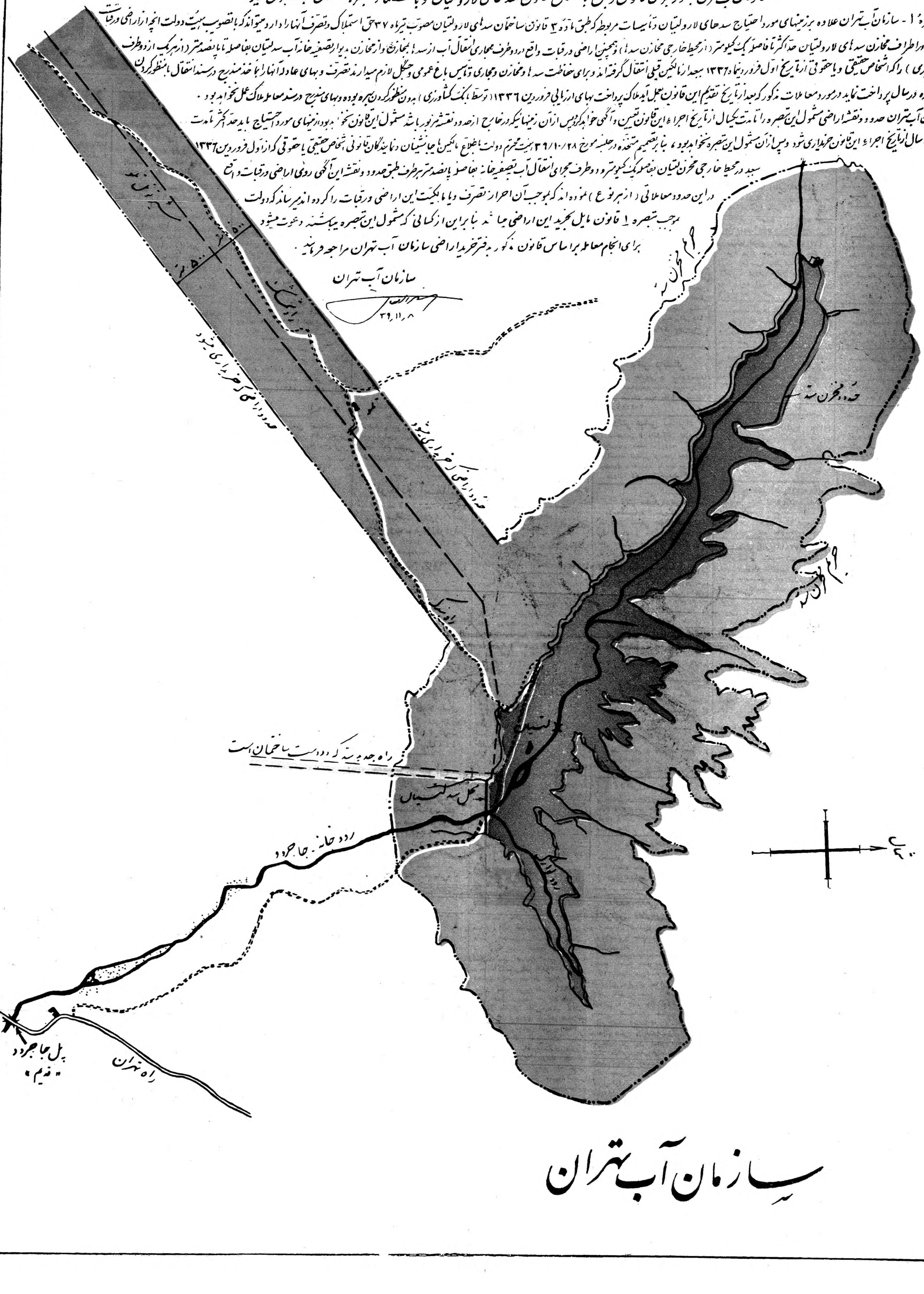

سازمان آب تهران

درجلسه علنی امروزسنا

به پنج لایحه رسیدگی شد

وزیر فرهنگ برنامه‌ها واقدامات خودرا تشریح کرد

ساعت ده بامداد امروز جلسه علنی‌مجلس سنا بریاست‌آقای‌محسن صدر (صدرالاشراف) تشکیل‌گردید

طرح لوایح

پس از انجام امور داخلی لایحه توصیه نامه های بین المللی کار مورد رسیدگی‌قرار گرفت.وتصویب شد .

سپس لایحه مربوط به قرار داد اقامت وترانزیت و بازرگانی بین ایران و پاکستان مطرح گردید . وپس از مذاکراتی تصویب شد و برای شور دوم به کمیسیون اعاده گردید .

تعقیب کارمندان

سپس لایحه مربوط به تعقیب مامورین دولتی در محل خدمت که به‌تصویب مجلس‌شورای ملی رسیده است مطرح گردید .

در مواد لایحه ابتدا آقای رئیس مجلس تذکری داد و سپس آقای دکتر خوشبین در اطراف لایحه و عدم لزوم دیوان کیفر صحبت کرد و بعد این نکته را که اتهام‌اشخاص راقبل‌ازاینکه‌محکمه حکم‌دهدانتشار میدهند موردتنقید قرارداد ومتذکر شد که صحیح نیست باز پرس‌قبل از محاکمه محتویات پرونده های اشخاص را بجرائد بگوید .

آقای ممتاز کفیل وزارت‌دادگستری ضمن‌توضیحاتی دراطراف لایحه گفت اتفاقا وجود دیوان کیفرهمیشه‌مفید بوده است وبواسطه فایده آن بودکه مجددا قرار شد تشکیل شود .

ناطق‌سپس درمورد نظریات آقای‌دکتر خوشبین متذکر شد که این مطلب مورد تائید من است و من در بدوتصدی این کارطی بخشنامه شدید اللحنی دستور دادم که قبل از صدور رای محکمه‌ازهرگونه اظهار نظری‌خودداری کنند .

در این موقع بتمام لایحه رای گرفتند و تصویب گردید .

دبستانهای کشور

سپس لایحه ساختمان دبستانهای کشور ازراه وصول عوارض که‌بتصویب مجلس شورایملی نیز رسیده است مطرح گردید .

آقای دکتر کاظمی پیشنهاد کرد که‌لایحه مذکور برای اصلاح لازم بکمیسیون اعاده شود .

آقای دکتر خوشبین ضمن تذکراتی از وضع فرهنگ صحبت کرد و متذکر شد که سیستم تربیتی ما مربوط به ده پانزده سال پیش است و آقای‌دکتر صدیق همکار سابق ما وزیر فعلی فرهنگ در پشت همین تریبون بارها راجع به وضع فرهنگ صحبت کردند اما حالا که وزیر فرهنگ هستند چنان کار های جزئی ایشان را بخودمشغول داشته که از امور اصلی‌واساسی فارغ مانده‌اند .

حقوق معلم و عمله

آقای‌دکتر خوشبین سپس درمورد مشکلات مالی فرهنگیان و طبقه‌معلم صحبت کرد و گفت :

شما از معلمی که باندازه یك عمله حقوق نمیگیردچطور توقع دارید که بچه های ما را تربیت کند ، کسیکه ناراضی و عصبانی و گرسنه است چطور می‌تواند کار بکند ، این‌چنین توقعی از اینها عقلانی و منطقی نیست

توضیحات وزیر فرهنگ

آقای دکتر صدیق وزیر فرهنگ متذکر شد که من آنچه را در اینجا تذکر میدادم حالا هم تعقیب می کنم . منتها کار تربیتی و فرهنگی مثل ساختن یك ساختمان نیست‌و به وقت احتیاج دارد و نتایج این اقدامات من در فرهنگ در آینده معلوم می شود .

آقای وزیر فرهنگ در مورد ساختمان مدارس متذکر شد که نداشتن ساختمان در شهرستان‌ها برای مدارس یکی از گرفتاریهای بزرك فرهنگ است ، وساختمان‌های موجود اغلب تاریك و مرطوب ونا مناسب است و چاره این است که ساختمان برای مدارس تهیه شود

ناطق‌در مورد نداشتن ساختمان متذکر شد که در حال حاضر۲۵۰۰ کلاس وجود دارد که نصف روزه تشکیل میشود و این در اثرمضیقه جا و کلاس است در حالیکه اگر جا داشته باشیم این شاگردان در روز باید بعوض سه ساعت‌پنج‌ساعت درس بخوانند ۲۵۰۰ کلاس هم در شهر های بزرك دیگرمان هست که بهمین ترتیب شاگردان آن درس میخوانند .

اعاده به کمیسیون

سپس آقای آموزگار در اطراف لایحه تذکراتی داد و اظهار عقیده کرد که‌بهتر است لایحه بکمیسیون برگردد و اصلاحات لازم در آن بعمل‌آیدبعدپیشنهادآقای‌دکتر کاظمی مبنی بارجاع مجدد لایحه‌بکمیسیون رای گرفتند و تصویب شد .

مجازات قاچاقچیان

آنگاه لایحه مربوط به اصلاح قانون مرتکبین قاچاق برای شور اول‌مطرح گردید بموجب این‌لایحه قسمتی از موادقانون مرتکبین‌قاچاق وظائف مامورین و طرز مجازات قاچاقچیان و غیره اصلاح شده‌است. پس‌ازمذاکراتی به لایحه‌رای گرفتند تصویب شد و به کمیسیون اعاده گردید .

ختم جلسه

یك ربع بعد از ظهر جلسه ختم شد و جلسه بعدی موکول باطلاع بعدی گردید .

بعلت کسوف امروز نیمی از جهان تاریك شد

این عکس امروز درتهران ازخورشید گرفته شد

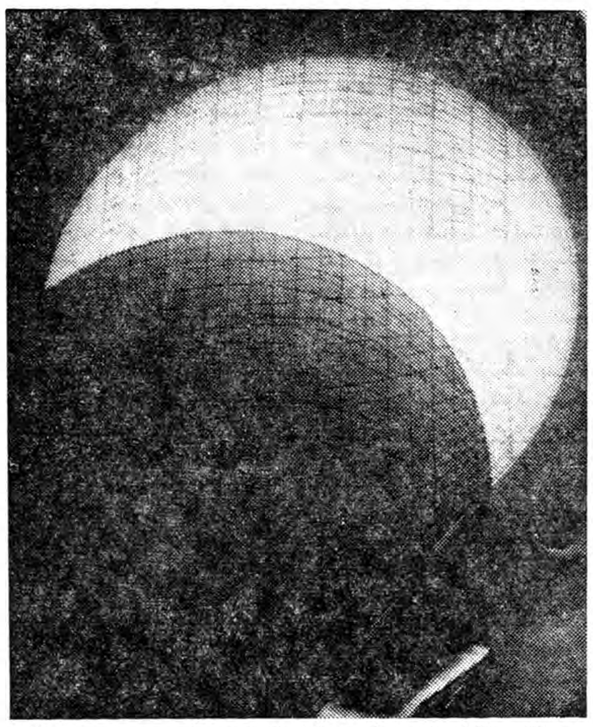

عکس بالا امروز بوسیله دستگاه تلسکوپ مخصوص موسسه ، ژئوفیزیك تهران از خورشید در حال کسوف گرفته شد .

این شکل خورشید در صفحهٔ مخصوصی بمردم نیز نشان داده شد : این‌عکس درساعت ۱۱ر۲۰ دقیقه گرفته‌شده .

بقیه از صفحه اول

روز مانند شب تاریك گردید . ولی در برخی نقاط از جمله تهران‌کسوف جزئی‌بود ، یعنی‌تمام خورشیدنگرفت و باین جهت هوا نیمه تاریك‌گردید.

اغلب مردم از کسوف امروز پیش از وقوع آن اطلاع داشتند ، چون از چند روز پیش ما خبر آنرا داده بودیم . ولی پس‌از شروع کسوف تقریبا همه اهالی پایتخت از گرفتن خورشید با خبر شدند و اغلب مردم با شیشه های مات بتماشای خورشید پرداختند .

بعضی ازمردم تهران که متوجه کسوف شده بودند با شیشه های ما تو ، وسایل مختلف سعی می کردند گرفتگی خورشید را ببینند ، ولی بعضی ها که زرنگتر بودند یك شیشه خورده‌پیدا کرده و روی دود چراغ نفتی گرفتند و شیشه‌راکه خوب سیاه کردند مقابل چشم گرفتند و بالاخره خورشید و وضع کسوف را دیدند .

بعضی ما هم که متوجه نبودند کسوف را بحسا بابر بودن هوا گذاشتند چون اینروز هاآسمان تهران ابری است .

نماز آیات

امروز عده ای از مردم تهران و شهرستانها که کسوف را مشاهده کرده بودند به مساجد رفتند و نماز آیات گزاردند .

مس می‌کوفتند .

برخی که هنوز معتقد هستند کسوف بلای آسمانی است دیگهای مسی‌را با قاشق بصدا در آوردند .

مطالعات ژئو فیزیك

آقای دکتر کشی افشاررئیس‌مؤسسه ژئو فیزیك تهران بخبرنگار ماگفت: از ساعت ۱۰و۳۸ دقیقه بوقت تهران درنقطه‌ای بطول ۶درجه‌و۲دقیقه و بعرض ۲۰درجه و۲۰دقیقه‌کسوف‌روی داد کسوف مزبور کلی ولی‌درایران‌جزئی بود .

کسوف از مرکز فرانسه شروع و پس از گذشتن از مرکز اروپابصورت یك مدار قوسی از شمال دریای‌سیاه گذشته ومتوجه شرق‌شد وتنها در قسمت‌های شمال ایران ودر نواحی سیبریه بصورت کامل بود .

در تهران در قسمت مغرب خورشید کسوف مزبور شروع وبا یك‌قوس انحرافی بشمال شرقی متمایل‌گشت. در ساعت ۱۱ر۳۰ دقیقه صبح امروز کره‌ماه درست نصف خورشید را پوشانید .

خبرنگار ما مینویسد .مؤسسه ژئو فیزیك تهران امسال برای‌اولین بار در ایران بررروی کسو ف‌و ژ‌اثیرات‌آن مطالعه نمودوکارآموزان مؤسسه ژئو فیزیك از صبح امروز مشغول مطالعه در وضع خورشید بودند .

آقای دکتر کشی افشار رئیس موسسه ژئوفیزیك دانشگاه تهران به خبر نگار ما گفت : حداکثر انحراف مغناطیسی کسوف درحدود ساعت ۱۱ر۲۰ دقیقه بوقت تهران روی داد .

باید توجه داشت هنگامی که کسوف روی میدهد قوه مغناطیسی زمین نیز افزایش می یابد .

همچنین در مورد کشش‌اضافی ماه و خورشید (جزرومد) نیز مطالعاتی صورت گرفت بادستگاه سنجش (جزرو مد) نتیجه گرفته شد که این کشش ها با یکدیگر ترکیب می شوند ودرست موقعی که محور های زمین و ماه و خورشید تقریبا در یك امتدادقرار می گیرند به حد اکثر می رسد این کشش اضافی در این مواقع در حدود یك ده میلیونیم کشش عادی ماه وخوشید است که دستگاه مزبور قابل بدرك و ثبت آن می باشد .

لکه های خورشید

مطالعات دیگری که موسسه ژئو فیزیك امروز به عمل آورد د رباره لکه های خورشید بود و بوسیله تلسکوپ لکه های مزبور را تعقیب نمود .

نتیجه کامل این مطالعات‌در آینده به وسیله موسسه ژئوفیزیك انتشار می یابد ودر اختیار مقامات خارجی که قبلا درخواست نموده بودند گذارده خواهد شد .

تا بعد از ظهر

امروز آقای دکتر عباس ریاضی استاد دانشگاه بخبر نگارما گفت: کسوف در تهران در ساعت ده و ۴۲ دقیقه شروع شد و تا ۱۵دقیقه بعد از ظهر ادامه داشت .

پیش بینی

امروز اطلاع داده شد که وقوع کسوف در تقویم آقای حبیب‌الله نجومی منجم شیرازی پیش‌بینی شده بود.

بانك خروسها

رم – ۱۵ فوریه – آسوشیتدپرس– امروز ماه جلوی خورشید راگرفت و یکی از تماشائی ترین کسوفی را که در تاریخ سابقه نداشته است بوجودآورد.میلیونها نفر مردم شاهد کسوف مزبور بودند .

مناطقی که مستقیما در مسیر کسوف قرار گرفته بود تقریبا بطور مطلق تاریك بود .

خروسها برای دومین بار بانگ زدند و اتومبیل رانان که بسر کار خود میرفتند چراغهای خودرا روشن کردند و ستارگان در آسمان پیدا شدند .

کسوف کامل در یك قوسی بعرض ۱۵۰ میل در جنوب فرانسه ، شمال ایتالیا ، یوگسلاوی و بلغارستان و شوروی دیده شد .

در فلورانس که درست در مرکز مسیر کسوف بود ، صدها هزار تن در روی تپه های بیرون شهر گرد آمده و شاهد صحنه مزبور بودند.

حتی در رم که در ۲۰۰ میلی فلورانس قرار گرفته است صاحبان خانه هامجبورشدند چراغها داروشن کنند .

تاریك ترین روز

بن – ۱۵ فوریه – خبر گزاری فرانسه – آسمان شهر های بن و کلنی امروز بطور بیسابقه صاف‌بود و مردم این دو شهر توانستند کسوف خورشید را بخوبی تماشا کنند .

کسوف امروز همزمان با آخرین روز عید «کارناوال» بود و باین ترتیب امروز تاریکترین روز در تاریخ جشن های کارناوال بود .

دریاها

امروز بعلت کسوف جزر و مد دریاها شدیدتر شد و حالت طغیان یافت .

روز دو شنبه

بقیه از صفحه اول

امروز انتخابات تبریز پایان یافتو تعداد نمایندگان تا ظهر به ۱۶۷ نفر رسید .

امروز گفته شد که احتمال‌داردروز دوشنبه هفته‌آینده مجلس شورایملی افتتاح شود .

انتخابات چندین حوزه هم‌اکنون‌در جریان است‌ولی دستور شروع‌انتخابات چند حوزه تاکنون صادر نشده است و انتظار میرود بزودی صادرشود.

آخرین روز

امروز آقای عیسی بهزادی‌سخنگوی انجمن نظارت گفت فردا آخرین روز گرفتن شکایات نسبت به انتخابات مجلس شورای ملی حوزه تهران میباشد .

آقای بهزادی افزودتاکنون‌شکایات زیاد وقابل‌توجه بانجمن‌نرسیده‌است

۱۰۳ اعتبارنامه

امروز اطلاع حاصل شد که بعد از ظهر امروز کمیسیونی مرکب از نمایندگان وزارت دربار شاهنشاهی وزارت کشور شهربانی کل کشور وباشرکت اعضای هیئت مدیره مجلس‌شورایملی درعمارت‌بهارستان تشکیل خواهدشد، دراین‌کمیسیون نحوه تشریفات افتتاح مجلس‌معین خواهد شد .

همچنین آخر وقت امروز کسب اطلاع شد که تاکنون۱۰۳اعتبارنامه از طرف نمایندگان‌شهرستانهابدفتر مجلس شورایملی واصل شده‌است.

تاریخ قطعی افتتاح

همانطوریکه در بالا گفته شد امروز اغلب آقایان وکلای دوره بیستم که در تهران حضور دارند تاریخ افتتاح مجلس بیستم را روز دوشنبه اول اسفند ماه ذکر کردند بهر صورت در جلسه کمیسیون تشریفات که بعد از ظهر امروزدر مجلس تشکیل میشود تاریخ قطعی افتتاح مجلس شورایملی و برنامه تشریفات آن اعلام خواهدشد.

میهمانی سفیر پاکستان بافتخار گروه هنرمندان ایرانی

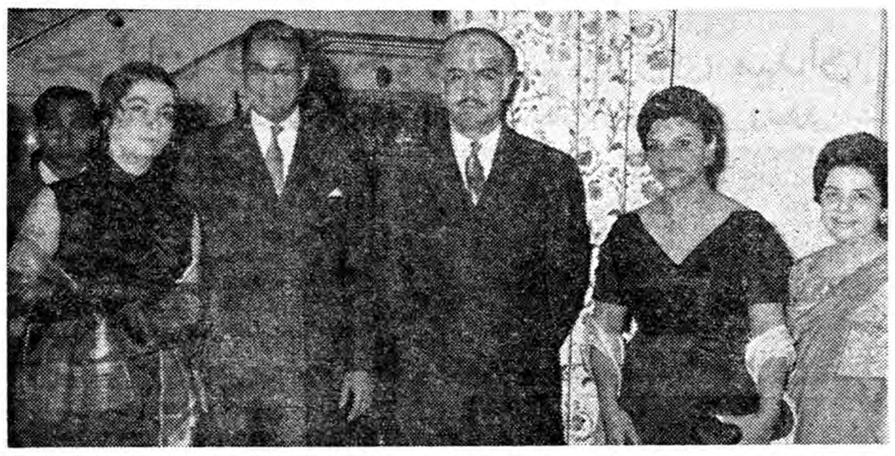

از راست بچپ • همسر سفیر پاکستان ، خانم خاطره پروانه ،آقای پهلبد سرپرست کل هنر های زیبای کشور ، سفیر پاکستان ،خانم هما پرتوی

بعد از ظهر دیروز از طرف‌آقای اختر حسین سفیر کبیر پاکستان ضیافتی بافتخار گروه هنری اداره هنر های زیبای ایران که برای‌اجرای چند برنامه هنری بنفع آسیب – دیدگان سیل و طوفان های اخیر پاکستان شرقی بپاکستان مسافرت کرده بودند برگزار گردید •

آقای اختر حسین سفیر کبیر پاکستان طی بیاناتی از این اقدام هنر های زیبای ایران اظهار تشکر و قدر دانی نموده و گفت : اعزام گروه هنرمندان ایرانی بپاکستان بنفع آسیب دیدگان پاکستان شرقی نشانه دیگر از وجود علائق دوستی و برادری بین ملتین ایران وپاکستان میباشد و این مسافرت تاثیر بسیار بسزا و عمیقی در قلوب مردم‌پاکستان بخشیده است •

آقای پهلبد سرپرست و رئیس‌هنر های زیبا در پاسخ اظهار داشت: که هیچ دو کشوری باندازه ایران و پاکستان با هم نزدیك نمیباشند • در موقع وقوع زلزله لار پاکستان اولین کشوری بود که بکمك و مساعدت آسیب دیدگان زلزله لار شتافت و ایران هیچگاه محبت های آن ملت دوست و همسایه‌را فراموش نمیکند•

با ابراز تشکر از مصرف کنندگان محترم

صابون نخل و زیتون داروگر

باطلاع میرسانیم که:

اخیراً صابون «نخل و زیتون» در لفاف آلومینیومی با باند جدید و علامت نخل‌داروگر ازطرف این‌کارخانه ببازار عرضه شده است . چون عده‌ای ازمصرف کنندگان بدلیل اینکه بارها صابون نخل وزیتون تقلبی با آنها فروخته شده به صابونهای بسته بندی شده‌درلفاف آلومینیومی نیز با نظرشك و تردید نگاه میکنند .

لذا لازم است یاد آور شویم که صابونهای لفاف‌آلومینیومی با باند جدید بصورتی که در زیر ملاحظه میفرمائید از لحاظ کیفیت همان صابون نخل و زیتون در لفاف کاغذی است .

کارخانه داروگر

بسته‌بندی شده بالفاف آلومینیومی

بسته‌بندی شده بالفاف کاغذی

داروگر خدمتگزار خانواده هاست .

دولت ایران ۲۰ هزارتن شکر از فرمز وکوباخریداری کرده‌است

ده هزار تن دیگرشکر نیز قراراست از ترکیه خریداری شود

نیویورك –۱۴فوریه –آسوشیتدپرس تجار نیویورك اعلام داشتند که‌دولت ایران ۳۰ هزار تن شکر خریداری کرده است بقرار اظهار تجار مزبور این مقدار شامل ۲۰ هزار تن‌شکر تصفیه شده از فرمز و ۱۰ هزار تن شکر تصفیه نشده از کوبا است .

فروشندگان اظهار داشتندقیمتی که ایران برای شکر تصفیه نشده پرداخته معادل پوندی ۲ر۶۸ سنت در کوباست . این قیمت تا حمل شکر بکشتی در کوبا است .

فروشندگان اظهار داشتند که مبلغ مزبور کمتر از قیمتی است که کوبا در هفته گذشته شکر خود را فروخته است و علت فشاری است که برای فروش شکر در بازارهای بین‌المللی کوبا وارد می‌آید .

***

خبرنگارما اطلاع میدهد که‌دولت درنظر دارد پس از دریافت ده‌میلیون دلار اعتبار از امریکا یکصد هزار تن شکر دیگر خریداری کند

شکر فوق از ارزهای موجود کشور خریداری شده و مقدار آنهم ۲۰ هزار تن است که ده هزار تن آن از فرمز و ده هزار تن دیگر از کوبا خریداری شده است .

قیمت کوبا بعلت اینکه امریکااز کوبا شکر نمیخرد ارزانتر است غیر از این ۲۰ هزار تن احتمالا ده هزار تن‌دیگر شکر قرار است از ترکیه خریداری‌شودهنوزاین‌معامله‌سرانجام نگرفته است ولی اگر مذاکرات در جریان بموفقیت انجامد ده‌هزار تن سوم از ترکیه خریداری خواهد شد .

وضع امروزدانشگاه

بقیه از صفحه اول

ساعت ۱۱ صبح شورای رؤسای دانشکده ها بمنظور رسیدگی به‌وضع دانشگاه تشکیل گردید .

این جلسه در دبیرخانه دانشگاه‌و بریاست‌آقای‌دکترفرهادرئیس دانشگاه بود .

درشورای‌روسای‌دانشکده‌ها راجع برفع تعطیل کلاسها و راهی که‌باید اتخاذ نمود گفتگو شد و سرانجام‌قرار شد آقای دکتر فرهاد رئیس دانشگاه باتفاق آقایان روسای دانشکده ها با آقای نخست‌وزیر ملاقات کنند.

بهمین منظور ساعت یازده و سی دقیقه آقای دکتر فرهاد باتفاق‌آقایان روسای دانشکده ها بنخست‌وزیری رفتند و با آقای نخست وزیر بمذاکره پرداختند . این مذاکرات تا آخر وقت ادامه داشت .

نازی‌آباد لوله‌کشی میشود

قرار داد لوله کشی آب نازی‌آباد بین نمایندگان سازمان‌برنامه‌وپیمانکار مربوطه بامضاء رسید .

بموجب این قرار داد لوله‌کشی نازی آباد طی پانزده ماه انجام‌خواهد گرفت و نیمی از چهار میلیون ریال هزینه‌آنراسازمان برنامه بطوربلاعوض خواهد پرداخت .

حائزین اکثریت درتبریز معلوم شدند

نمایندگان تبریز – خبر نگار ما در تبریز تلفنی گزارش داد از مجموع ۶۵۵۵۷ رای ماخوذه در شهرستان تبریز تا عصر دیروز ۶۲۲۵۶ رای قرائت گردید ونتیجه باین شرح اعلام شد :

۱– **حسن افتخار** هشترودی‌منفرد **۳۱۶۳۳ رای**

۲– مهندس بیوك اردبیلی‌منفرد **۳۰۳۹۴ رای**

۳– **مهدی ابراهیمی** دربانی‌مردم **۲۸۱۳۲ رای**

۴– **احمد بهادری منفرد ۲۸۱۱۰ رای**

۵– **محمد دیهیم** ملیون **۲۳۵۶۸ رای**

۶–**علی‌اصغر** سرتیپ زاده مردم **۱۸۷۲۷ رای**

۷– **دکتر محمد حسین** موسوی مردم **۱۸۳۳۰ رای**

۸– **دکتر شفیع امین** ملیون **۱۷۳۵۱ رای**

۹– **دکتریوسف** مجتهدی منفرد **۱۵۸۴۰ رای**

حوزه انتخابیه شهرستان‌تبریز ۹ نفر نماینده دارد وتا عصر دیروز هم ۹ نفر فوق‌الذکر حائز اکثریت بوده اند . قرائت آراء تا ظهرامروز پایان می یابد و اکثریت این آقایان با کمی اختلاف تعداد آراء قطعی بنظر می رسد سایر آقایانی که پس از این ۹ نفر حائز اکثریت شده‌اند بشرح‌زیر اعلام گردیده‌اند

۱۰– دکتر عبدالعلی شاهیدمردم ۱۳۸۳۶ رای

۱۱– جعفر چایچی ملیون ۱۳۲۶۲ رای

۱۲– دکتراسمعیل انگجی مردم ۱۲۷۴۱ رای

۱۳– دکتر غلامرضا عدل ملیون ۱۲۴۶۹ رای

۱۴– دکتر مجید امیر کبیریان ملیون ۱۲۱۴۱ رای

۱۵– عزیز اسکندری ملیون ۱۱۳۴۵ رای

۱۶– مهندس‌ثقةالاسلامی منفرد ۱۰۷۲۲ رای

۱۷– دکتر سید امامی مردم ۱۰۶۹۳ رای

۱۸– مظفر صولتی مردم ۱۰۶۵۸ رای

۱۹– عبدالحسین محررزاده‌منفرد ۱۰۴۳۰ رای

۲۰– محمد قلی جوادی منفرد ۹۹۵۵ رای

نمایندگان جدید

نماینده بندر پهلوی – طبق گزارش تلفنی خبرنگار ما در بندرپهلوی‌اخذ آراء در شهرستان بندر پهلوی و حوزه های تابعه عصر دیروز پایان یافت و بلافاصله قرائت آراء شروع گردید د رنتیجه از مجموع ۶۵۴۱ رای ماخوذه آقای فریدون نعیمی اکبر کاندیدای‌حزب مردم‌با اکثریت ۴۸۵۸ رای بنمایندگی انتخاب شدآقای غلامحسین‌ابتهاج کاندیدای حزب ملیون ۱۰۲۳ ، رای داشت .

قرائت آراء ارامنه شروع شد

امروز آقای خیر خواه نماینده فرمانداری تهران در انتخابات‌ارامنه مرکز و شمال اظهارداشت :

اخذ رای ارامنه درساعت هشت دیشب پایان یافت و جمعا ظرف‌پنج روز ۴۸۱۲ رای در تهران‌اخذ شد.

وی گفت : انجمن‌نظارت از صبح امروز شروع بخواندن آرا ماخوذه نمود .

اکثر آرائی که امروز قرائت‌شد متعلق به آقای فلیکس آقایان کاندیدای حزب ملیون بود

شاه پسند

شاه پسند عیدی می دهد

سکه‌های طلا عیدی کارخانجات شاه‌پسند بهموطنان عزیز است

عیدی دادن و عیدی گرفتن یك سنت باستانی است هنگامی که نوروز فرامیرسد مردم بدیدار خویشان و دوستان میروند کینه‌ها بدست فراموشی سپرده میشود . دوستی‌ها استوارتر میگردد وهمه بااشتیاق یکدیگر را در آغوش میکشند . می نشینند . میگویند . میخندند . وکام خودرا شیرین می‌کنند و عیدی می‌گیرند و به دیدار دیگری می‌پردازند .

شماره دوستان و آشنایان شما هرقدر هم که زیاد باشند محدود است و شما می‌توانید بااستفاده ازفرصت بدیدارآنها بروید‌لیکن‌شاه‌پسندکه میلیونها دوست وآشنا دارد. برای تبریك گفتن وعیدی دادن بدوستداران خود راه دیگری در پیش گرفته است .

عیدی شاه پسند بصورت سکه های‌طلا که درون قوطی‌های روغن جای گرفته است بهموطنان عزیز تقدیم میشود و این همان هدیه‌ایست که در سال گذشته‌نیز بشما اهداء شد . عیدی کارخانجات روغن نباتی شاه پسند درون قوطی‌های۲ پوندی روغن نباتی شاه پسند است وبزودی تاریخ عرضه آن ببازار اعلام خواهد گردید.

هنگام مصرف روغن شاه پسند دقت‌کنید شاید سکه طلا درون قوطی باشد

آ–۴۳۵۶۰ سازمان فاکوپا

یك دزد سابقه دار

بجوانان فامیل خود تعلیم دزدی میداد!

عدم مهارت رانندگان بارکش های سه‌چرخ‌موجب بدگمانی مامورین‌ودستگیری سارقین‌شد

دیشب مامورین ژاندارم در اطراف شهر ری اعضای یك خانواده را که اخیرا دست بدزدی میزدند دستگیر نمودند .

ساعت یك بعد از نیمه شب گذشته ژاندارم های شهر ری درجاده ورامین دوبارکش سه چرخ را دیدند که بوسیله دو راننده ناشی هدایت میشدند .

رانندگان که معلوم بود رانندگی این وسیله را نمیدانند به سختی سه چرخه‌ها را هدایت میکردندوسعی داشتند از کوره راهها عبور کنند.

موقعیکه آنها بمقابل ژاندارمها رسیدند ژاندارم ها متوجه شدند که لاستیك یکی از سه چرخه‌ها پنچر استورانند با همان حال آن راحرکت میدهد .

شلیك گلوله و دستگیری سارقین

ژاندارمها جریان را به راننده یکی از سه چرخه‌ها گفتند ولی‌راننده بجای اینکه متوقف شود و عیب وسیله را برطرف کند بر سرعت خود افزود واز ازآن حدود دور شد واین عمل‌موجب بدگمانی مامورین شده آنها راتعقیب کردند .

راننده‌ها و دو نفریکه کنار آنها نشسته بودندوقتی‌متوجه تعقیب‌مامورین شدند پیاده شده فرار کردند ولی دو نفر از آنها باسامی ابراهیم و اسداله در اثر شلیك گلوله دستگیر شدند و ضمن بازجوئی در پاسگاه ژاندارمری اعتراف کردند بارکش های سه‌چرخه را از قریه مامازان سرقت کرده‌اند.

ابراهیم که دزد سابقه‌داری است برادرزن حیدر قلعه‌نوای‌که خود از سارقین سابقه دار تهران است‌می‌باشد و اسداله نیز از بستگان ابراهیم است .

فرمانده گروهان ژاندارمری شهر ری می‌گفت : در نتیجه تحقیقاتی که بعمل آمده معلوم شده است حیدر چندتن از جوانان فامیل خود را تعلیم دزدی داده وآنها را وادار به‌سرقت میکند .

حیدر فعلا متواری می‌باشد و مامورین برای دستگیری او اقدام کرده‌اند .

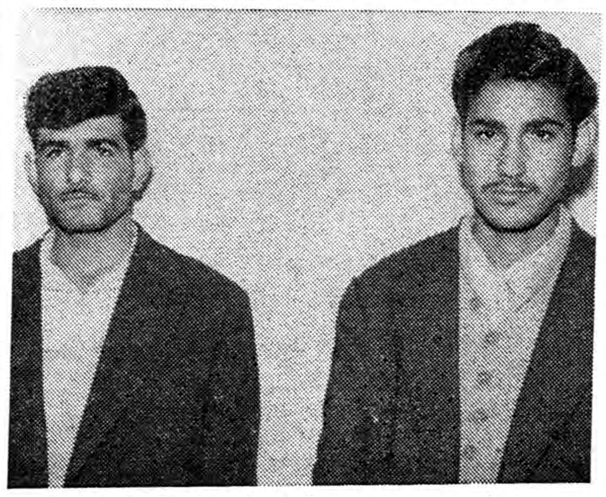

دونفری‌که باتهام سرقت سه‌چرخه‌های باری دستگیرشده‌اند

بچه‌ها از ترس بمنزل نرفته بودند

دیشب آقای سرهنك قاری رئیس کلانتری ۱۳ که مامور گشت ناحیه خود بود متوجه شد که در یك باجه بلیط فروشی آتشی روشن است و دودازسوراخهای آن بیرون می‌آید .

رئیس کلانتری درباجه را باز کرد دید دو پسربچه ۱۲ ساله و ۱۰ ساله در آنجا بیتوته کرده ونزدیك است از فرط دودخفه شوند .

رئیس کلانتری آنها را بیدار کرد و از آنها سئوال کرد که چرا در آنجا هستند این دو پسربچه خود را بهروز و هوشنك معرفی کرده گفتند چون مادرمان برای ما دفتر و مدادرنگی نخرید ماقیچی اورا نزدیدیم و فروختیم و مداد رنگی خریدیم و دیگر ازترس بخانه نرفتیم .

رئیس کلانتری این دو پسربچه را بکلانتری برد و دستور داد قیچی رااز خریدار گرفتند و امروز نیز مادر و پدر هوشنك و بهروز رابکلانتری‌دعوت کرد وبچه‌ها را به‌آنها تحویل داد.

جوان‌دانش آموز به۱۲سال زندان محکوم شد

ضمن دعوا طرفین مجروح شدند ولی یکی در بیمارستان مرد و دیگری که بهبودی یافته بود بمحاکمه کشیده شد

آخر وقت دیروز شعبه چهارم دادگاه عالی جنائی جوان دانش آموزی بنام حسن قره‌باغی راباتهام ایراد ضرب منتهی بفوت بدوازده سال حبس با اعمال شاقه محکوم کرد .

بموجب کیفر خواست صادره حسن قره‌باغی درشهریور ماه سال جاری باتهام ایراد ضرب منتهی به فوت مردی‌بنام علی اکبر سلیمانی راد دستگیر شده است .

حسن قره‌باغی مدتها بود که باخاله‌اش زندگی میکرد و مادروی به‌تنهائی اطاقی دریکی از محله‌های بخش شش اجاره کرده ودر آنجا میماند حسن دریکی از دبیرستانها تحصیل میکرد و هفته‌ای دو مرتبه بمادرش سر میزد و بعضی ازشبها د رمنزل مادرش میخوابید شب

حادثه هم حسن در منزل مادرش میهمان بود مادرحسن مدتها بود از دست صاحبخانه‌اش (علی اکبر : سلیمانی راد) شکایت داشت و می گفت که او درخانه عرق نعنامیکشد وبوی عرق او را ناراحت میکنند و حتی ویرا بیمار کرده است .حسن چندین مرتبه به علی اکبر تذکرداده بودکه حیاط منزل کوچك استودر آن چندین مستاجر زندگی میکند دست‌از این کار خود بردارد وجای دیگری را برای گلاب گیری وعرق نعناکشی خود انتخاب کند ولی‌علی اکبر زیر بار حرفهای مستاجرین خود نمیرفت تا اینکه مشاجره‌ای مابین علی اکبر و حسن رویدادکه هر دو با چاقو بجان هم افتادند و همدیگر را بسختی مجروح کردند علی اکبر در اثر ضربات چاقو درگذشت ولی حسن بهبودی یافت وباتهام قتل علی اکبر تحویل‌زندان گردید .

شعبه چهارم داد گاه عالی‌جنائی بریاست آقای صفائی بپرونده‌حسن رسیدگی کرد و او را با دو درجه تخفیف (جوانی ، با نداشتن سابقه کیفری) بدوازده سال حبس بااعمال شاقه محکوم کرد .

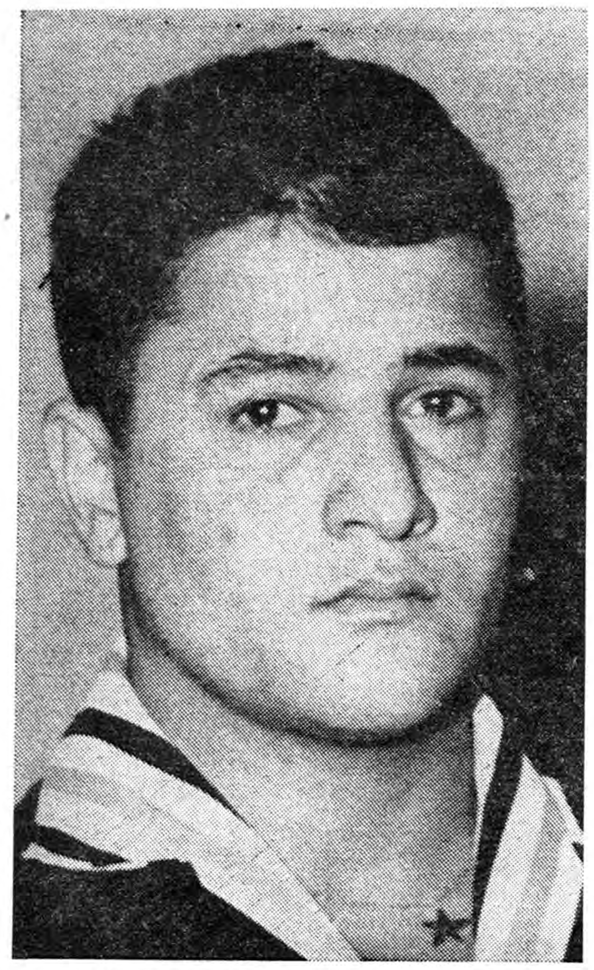

دوازده سال زندان نتیجه یك لحظه بی اختیاری

حوادث وقایع

قربانیان اتوبوسی که دردره سقوط‌کرد به ۲۳ نفر رسید

اتوبوس وقتی دردره سقوط‌کرد بکلی ازهم پاشید وتنها دونفر از مسافرین نجات یافتند

در شماره گذشته به تفصیل اطلاع داده شد اتوبوس شماره ۱۸۱۳۷ بنگاه مسافر بری ایران پیما که با چهل نفر سر نشین از تهران به طرف چالوس حرکت می کرد براثر سرعت زیاد ویخبندان جاده در فاصله ۴۳ کیلومتری‌مرزان آباد از ارتفاع ۲۵۰ متری بقعر دره سقوط کرد ودراین حادثه ۲۱ نفر مقتول و ۱۶ نفر هم‌مجروح شدند .

اینك جزئیاتی از چگونگی وقوع این حادثه که خبرنگاران ما در مرزان آباد چالوس ونوشهر اطلاع‌داده‌اند باستحضارخوانندگان عزیز می رسد :

خبر نگار ما در مرزان آباد گزارش میدهد پریروز اتومبیلی مقابل پاسگاه ژاندارمری مرزان آباد توقف کرد و سر نشینان آن به مامورین اطلاع دادند اتوبوس شرکت ایران پیما که از تهران به چالوس می آمد در محل «سیاه بیشه» سر پیچ «مرگن»بدره سقوط کرد مامورین ژاندارمری بمحض اطلاع براین امر آماده شدند تا هرچه زودتر بمحل‌حادثه بروند دراین موقع رئیس پست‌و تلگراف مرزان آباد هم که‌بوسیله پاسگاه ژاندارمری گچسر از این موضوع مطلع شده بود جریان را بمامورین ژاندارمری تلفن کرد.

خبرنگار ما اضافه می کند که منهم بهمراهی مامورین ژاندارمری به طرف محل حادثه رفتم از طرف پادگان نظامی مرزان آباد هم آقای سروان حشمتی و دو سه نفر افسر دیگر باعده‌ای‌سرباز برا ی‌کمك به آن محل آمدند وقتی من ومامورین ژاندارمری به محل حادثه رسیدیم با منظره‌فجیع ودردناکی روبرو شدیم اتوبوس‌در اعماق دره اطاقش بیکطرف افتاده ودرهم شکسته بود و شاسی‌آنهم در طرف دیگر افتاده بود . جنازه های مسافرین که اغلب سرودست وپا نداشتند در اعماق دره درگوشه وکنار به چشم می خورد . صدای ضجه و ناله مجروحین بگوش می رسید .

دونفر سالم مانده بودند

از میان چهل نفر سرنشینان اتوبوس که بقعر دره سقوط کرده بود فقط دو نفر بنام حاجی قریشی از اهالی شهسوار و اصغر کاظمی جان‌سالم بدر برده و بطورمعجزه آسائی حتی مجروح هم‌نشده‌بودند در این حادثه فجیع همانطور که درشماره دیروز اطلاع داده شد رویهمرفته ۲۱ نفر مقتول و ۱۶نفر مجروح گردیدند که کلیه‌مجروحین ومقتولین به بیمار ستان نوشهر منتقل شدند و چون حال ۷نفر از مجروحین چندان مساعد نبودبرای معالجه اساسی به بیمارستان رامسر انتقال یافتند .

۲۳نفرشدند

آخروقت امروز خبرنگار ما در رامسر اطلاع‌داد دو نفر از مسافرین مجروح اتوبوس شرکت مسافربری ایران پیما که بدره سقوط کرده‌بود وبراثر شدت جراحات وارده برای معالجه به بیمارستان رامسر منتقل شده‌بودندیشب‌بعلت‌شدت صدمات وارده فوت شدند باینترتیب تعداد قربانیان این حادثه فجیع به ۲۳نفر رسید .

جوانی خودکشی کرد

امروز جوان ۱۸ ساله ای باسامی محمد نصیری فرزند تقی که‌بموجب اعلام کلانتری ۷ بر اثر مسمومیت باتریاك درگذشته بود ازبیمارستان شفا به پزشکی قانونی منتقل شد.

علت مرك محمد مسمومیت باماده خواب آور ذکر گردیده است .

جنازه‌ای درکوه پیدا شد

دیروز مامورین کلانتری در بند در کوههای گلابدره جسد مرد مجهول‌الهویه ای را کشف کردند و جنازه برای تعیین علت مرك باداره پزشکی قانونی انتقال یافت .

ساز گاری خانم باپول آقانسبت مستقیم داشت!

وقتی حبیب‌الله پول داشت رفتار زنش‌باوی خوب بود اما وقتی وضع مالی او خراب شد کار بطلاق کشید

ساعت یك صبح امروز دو نفراز افراد ژاندارمری که در اراضی جنوبی نازی آباد گشت میزدند . مردی را که در گودالی روی‌زمین افتاده بود دیدند ووقتی به گودال نزدیك شدند متوجه گردیدند که مردی رگهای دستش را قطع کرده وخون زیادی از بدن او خارج شده است و آخرین لحظات عمرش را طی میکند .

ژ اندارمها چون وسیله ای‌در آن بیابان و در میان تپه ها نداشتندمرد را بدوش کشیده و به اصطبلی‌درآن حدود بردند ، در آنجا با کمك «مهتر» اصطبل رگهای قطع شده مجروح را بستند سپس وی را روی اسب بدون ساز و برگی که در اصطبل بود سوار کرده با عجله به بیمارستان حکیم‌الملك‌رسانیدند .

رابطه بین پول و سازگاری

دربیمارستان با تزریق خون حال مجروح که بمرگش چیزی باقی نمانده بود بهبود یافت و صبح‌امروز توانست در بازجوئی علت انتحار خودرا شرح دهد :

او خود را حبیب‌اله معرفی‌کردو گفت تا موقعیکه معاملات اراضی تهران خوب بود کار و بار من نیز خوب بود و چون دلال فروش‌اراضی بودم در آمد خوبی داشتم و بهمین سبب با دختر یکی از تجار ازدواج کردم، همسر من‌وقتی‌وضع‌پولی من خوب‌بود زن‌مهربان‌و خوش رفتاری بود و همینکه بازار من از رونق افتاد و بی پول شدم او نیز بنای نافرمانی را گذاشت ، بقدری او و خانواده‌اش مرا تحقیر کردند که‌یك روز تصمیم گرفتم همسرم را طلاق دهم و از شر او راحت شوم .اینکار را بدون هیچ مطالعه ای انجام دادم وپس از اینکه همسرم را سه طلاقه کردم او مهریه اش‌راباجراگذاشت ووضع من بدتر شد ، بقدری از زندگی ناراحت شدم که دیشب تصمیم خود کشی گرفتم و پس از اینکه مشروب خوردم پیاده تا می‌توانستم در بیابان راه رفتم وسپس با تیغ ریش تراشی رگهای دستم را قطع کردم و بتدریج از هوش رفتم و موقعی بهوش آمدم که‌روی تخت بیمارستان بودم .

متهم از ترس زنش اعتراف نمی کند

امروز شعبه ۳۴ دادگاه جنحه تهران جوانی بنام امیر که با اتومبیل خود بازنی بنام‌ربابه تصادف کرد واوزا زخمی نموده بود به ۳ ماه حبس محکوم کرد .

ربابه می گفت : امیر ازمدتها قبل مزاحم من بود و با اتومبیل مرا تعقیب می کرد و هر موقع می خواستم اورا دستگیر کنم‌فرار می کرد . یکروز تصمیم گرفتم بهر ترتیب شده او را تحویل‌پلیس دهم ، لذا موقعی که در مسیرمن قرار گرفت وشروع به‌گفتن‌کلمات عاشقانه و فریبنده کرد، بطرف او حمله کردم ولی اومرا زیرچرخهای اتومبیل خود انداخت و فرار کرد ومن در اثر این حادثه ۱۵ روز در بیمارستان بستری بودم . امیر پس از تصادف با من فرار کرد ولی موتور سواری که‌در آنجا بود اورا تعقیب کرد ودر نزدیکی خیابان سی متری ویرا دستگیر نمود .

از زنش می ترسد

امیر در دادگاه تمام اظهارات ربابه را تکذیب کرد و گفت این حادثه یك تصادف عادی بوده است . ولی ربابه می گفت چون همسر امیر در جلسه دادگاه‌حضور دارد او می ترسد به جریان‌حقیقی واقعه اعتراف کند .

آقای گلنواز امیر را که پس از تصادف فرار کرده بود طبق قانون تشدید مجازات رانندگان به سه ماه حبس محکوم کرد .

۲۰۲۵۶۹
تلفن مستقیم سرویس حوادث

جعبه پرتقال انگشت پارا شکست

بعد از ظهر دیروز تاکسی شماره ۶۸۹۰ که یك صندوق پرتقال روی باربند آن بود از خیابان شاهرضا عبور میکرد ، در این موقع‌پسر بچه ای جلو تاکسی آمد ، راننده ترمز کرد و در نتیجه جعبه پرتقال بزمین روی پای زنی که از خیابان عبور میکرد افتاد و انگشت پای او راشکست .

زندان راه ترك اعتیاد بود

مردی‌که بالکل وقمار معتاد بود میخواست باسوراخ کردن دیوار گاراژی برای خودکارگاه میکانیکی بازکند

دیروز شعبه ۳۵ دادگاه جنحه مردی را که دیوار گاراژی‌راسوراخ کرده بود محاکمه کرد این مرد اکبر نام دارد . او چهل روز پیش موقعی که دیوار گاراژی را سوراخ کردمو مشغول سرقت‌ابزارمیکانیکی گاراژ بود دستگیر شد .اکبردیروز در جلسه دادگاه میگفت : ۱۵ سال است که مکانیك هستم ولی چون معتاد بالکل و قمار می‌باشم‌تاکنون موفق نشدم برای خودم کار گاهی ترتیب دهم و با وجود مهارت در مکانیکی اتومبیل بطور روز مزد نزد کارگاهها کار میکنم .

من هر چه فکر کردم که چگونه میتوانم برای خودم کارگاهی‌درست کنم فکرم بجائی نرسید تا اینکه تصمیم گرفتم دزدی کنم یعنی دیوار کارگاهی را سوراخ کنم و لوازم مکانیکی را بدزدم و برای خودم کارگاهی ترتیب دهم .

من فکر می‌کردم که در این‌راه اگر موفق شوم دارای کارگاه و درآمد خوبی خواهم شد و اگر دستگیرشوم مرابزندان می‌اندازند ودر آنجا اعتیاد به الکل از سرم میرود و راحت میشوم !

من برای این منظور ابتدا دریك گاراژ نوبنیاد اطاقی برای کارگاه گرفتم سپس اتومبیل یکی‌ازدوستان را عاریه کردم و دست بسرقت‌زدم. ولی دستگیر شدم و بزندان افتادم وتا امروز چهل روز است که در زندان هستم و در این مدت خوردن مشروب را ترك کردم وروز ها در زندان ورزش می‌کنم و نزدیکی از زندانیان زبان انگلیسی یاد می‌گیرم و اکنون می‌فهمم که برای‌من ترك اعتیاد الکل و کسب معلومات بیشتر ارزش داشت تا داشتن یك کارگاه مکانیکی .

دادگاه با توجه به سوابق متهم که یکبار باتهام قمار بازی و یك‌بار نیز باتهام تظاهرات مستانه محکوم شده اورا به ٦ماه حبس محکوم‌کرد

فرزندم را پس بگیرید

امروز زنی بنام منصوره‌بکلانتری محل خود شکایت کرد که‌شوهر سابقش ببهانه دیدن فرزند وی‌بخانه آمده و بچه دوساله او رابرده‌است.

منصوره میگفت : من ۸ ماه‌پیش از شوهرم حسینعلی طلاق گرفتم و حسینعلی هم بچه مرا بشیرخوارگاه سپرد اما من پس از مدتی تلاش توانستم فرزندم را باکسب اجازه از مقا.مات قضائی بگیرم . اما شوهر سابقم‌باشنیدن این موضوع ببهانه دیدن بچه بخانه آمده و اورا برده است .

حسینعلی بکلانتری احضار شد و همراه منصوره با پرونده بدانسرا اعزام شد .

در ۲۴ ساعت گذشته :

۱۴نفردراثرحوادث مختلف مجروح شدند

در ۲۴ ساعت گذشته ٦ نفر باسامی جهانگیر همراهی فرزند نجات ، پرویز فرزند رحیم ، رفیع چکنی فرزند علی ، رقیه میرزائی فرزند حسن ، الهوردی حبیبی ، و یکنفر که نامش معلوم نیست در اثر حوادث رانندگی‌و ٦ نفر باسامی مهدی آقا بزرك در بخش ۸ ،اسداله هزاوه در بخش ۱۵ ، حبیب فرزند حسن و محمود بهمنی در بخش٦، علی فتاح لطف نسب و اسداله خوشحال فرزند رحیم در بخش ۲و۲ نفر باسامی نصرت‌نادعلی‌فرزند محمد و مظفر فرزند محمد در اثر سقوط از بلندی زخمی شده و در بیمارستانهای سینا و امدادی‌شیرو خورشید (حکیم الملك) بستری شده‌اند .

دورانندە بی احتیاط محکوم شدند

شعبه ۳۳ دادگاه جنحه پرونده دو راننده به اسامی جوانداشمندی و حمداله حسینی را که ضمن رانندگی و تصادف هر یك موجب مرك‌یکنفر شده‌بودند موردرسیدگی قرار داد

جواد چندی قبل ضمن‌رانندگی موجب مرك طفل خردسالی شده بود و حمداله در میدان فوزیه پیر مرد ۷۵ ساله ای را زیر اتومبیل گرفته و موجب مرك پیر مردشده بود .

دادگاه با توجه باین که‌شاکیان خصوصی و بستگان طفل خردسال و پیر مرد اعلام گذشت کرده‌بودند هریك رابه سه ماه زندان وپنج هزار ریال غرامت محکوم کرد .

طفل ۹ساله ای بنام جواد زرند دوست که لباس سرمه ای رنك‌بتن دارد گمشده از هر کس اطلاع از وی دارد خواهشمند است به نشانی اداره کل آمار و ثبت احوال حیدر امانی راننده یا اولین کلانتری‌خبر داده و مژدگانی دریافت دارند .

یارو چطوره؟

پس از یکهفته موفقیت عظیم از فردا فقط در

سینما آسیا

دومین هفته نمایش

باشرکت:
هوارد کیل
مارتا هایر
جان ساکسون
سوزان کوهنر
و
هزاران نفر سپاهی لشگر..

فیلمی بزرگتر از آنچه دیده اید
عظیم تر از آنچه شنیده اید

صیاد بزرگ

تمام رنگی

دو جلد بفارسی

بطریقه جدید : پاناویژن

خاطرات شاهنشاه

بقیه فصل یازدهم

فرهنگ وآینده ایران

برای رفع این دشواریها درسال ۱۳۳۷ اداره امور تعلیمات ابتدائی دروزارت فرهنگ تاسیس گردید تا بمشکلات کار آموزان رسیدگی کند• اداره دیگری بنام امور خانه داری که تمام کارمندان آنرا بانوان تشکیل میدهند تاسیس‌یافت•تا برنامه‌تعلیمات اساسی مربوط بخانه و خانواده را در تمام آموزشگاههای دولتی دخترانه اعم از ابتدائی و متوسطه تهیه نماید • همچنین برای آشنا ساختن دانش آموزان بامورکشاورزی وگیاه‌شناسی در آموزشگاههای ابتدائی و متوسطه•دروس‌گیاه شناسی‌وکشاورزی جزو برنامه قرار گرفت • قدم مهم دیگری که برا ی‌تقویت برنامه های تعلیماتی برداشته شده ایجاد اداره آمار فرهنگی است که باکمك یونسکو تاسیس یافته است و قبل از تشکیل این اداره آمار صحیح و روشنی از جریان امور تعلیماتی و آموزشی موجود نبود و این نقیصه در امور آموزش و پرورش کشور سوء اثر داشت • بطور کلی توجه بمسئله‌آمار یکی از هدفهای اساسی دولت است زیرا در عصر امروز مسلم شده است یکی از مهمترین موجبات عدم‌موفقیت کشور هائیکه‌در حال پیشرفت‌هستند عدم توجه بتهیه و تنظیم طرحها و نبودن آمار دقیق است که برنامه های اصلاحی را مبهم و غیر قطعی میسازد وتامین نیازمندیهای اجتماعی را مانع میگردد • دشواری اساسی دیگر که دربرابر کشور ماست کمبود آموزگاران شایسته و با صلاحیت است •چنانکه اگربرای تعمیم‌تعلیمات اجباری هزار ها دبستان ابتدائی تاسیس کنیم • ناگزیر گذشته از آنکه باید دانش سرا های موجود را توسعه دهیم صد ها دانشسرای بزرگ دیگرنیز باید ایجاد نمائیم تا بتوانیم آموزگاران موردنیازرا تامین وآماده سازیم • در سال ۱۳۳۸ عده دانشسرا های کشور پنجاه باب بود که بیست و هفت باب آن‌دانشسرای معمولی و دوازده باب کشاورزی و سه باب تربیت بدنی و هشت باب عشایری بود • دانشسراهای عشایری ویژه تربیت آموزگاران سیار است که در دبستانهای سیار با عشایر در حرکت و نقل و انتقال بودند و هنگام توقف ، زیر چادر کلاس درس تشکیل میدادند • از میان بیست و هفت باب دانشسرای معمولی شش باب آن بدختران اختصاص داشت و علت کمی تعداد آن از نظر عدم تمایلی بود که دختران بتحصیل در دانشسرا ها ابراز میداشتند • اما درسنوات اخیر که آموزشگاه های حرفه ای تاسیس یافته است معلوم گشته است که این موسسه مورد علاقه فراوان دختران واقع شده و اگر فرصت مناسبی فراهم آید عده زیادی از دختران ما از تعلیمات حرفه ای استقبال خواهند کرد•

نظر من اینست که هرچه زودتر عده دانش آموزان دختر در مدارس ابتدائی باتعداد دانش آموزان پسر برابر گردد و از همین جهت باید عده زیاد تری از بانوانرا بحرفه آموزگاری راغب و شائق سازیم •

البته در کشور ما وجود معلمین زن برای تدریس وتعلیم دختران الزامی نیست و حتی در اغلب دبستانهای ابتدائی و دانشگاهها کلاسها مختلط است و دروس بوسیله آموزگاران و واساتیدزن یامرد بدون تفاوت‌وامتیاز جنسی و صرفا از نظر تخصص هر یك از آموزگاران و معلمان تدریس میشود ولی چون در قسمت متوسطه کلاسهای مختلط چندان‌معمول نیست برای مدارس دختران نیازمندی ما بمعلمان روز افزون است • طبق آماریکه در دست است در حال‌حاضر یك چهارم دبستانهای دولتی بطور مختلط اداره میشود • ولی باازدیاد دائم عده دختران دبستان باید عده کثیری معلم زن آماده خدمت نمود و از همین جهت بعقیده من باید عده دانش سرا های دخترانه وابه سرعت افزایش داد که بنصف تعداد کلی این موسسات بالغ گردد• درضمن میل دارم در تاسیس دانشسرا های مختلط که دختر و پسر جوان باهم برای شغل معلمی تربیت میشود آزمایش بعمل آید • یکی از فوائد انگونه آموزشگاههای مختلط آنست که برای زن و مرد جوان فرصت آشنائی و شناختن اخلاق یکدیگر فراهم میشود و اگر این آشنائی ها منجر به ازدواج گردد زن و شوی میتوانند در دبیرستانهائی که درقراء دور دست‌تشکیل میشود دوش‌بدوش هم بکار تعلیم نوآموزان بپردازندو چون هدف ها و علاقه های مشترك دارند این وظیفه مقدس را با فراغ خاطر و آرامش روحی انجام دهند•

شوروی‌شناسائی هامر شولدراپس گرفت

بقیه از صفحه ۳

نظر کند ومنتظر کسب اطلاعات رسمی تری است .

«وایت» در مورد قتل‌لومومبا» اشاره کرد که نظر دولت امریکا همان است که«آدلائی‌استیونسن» در سازمان ملل متحد بیان نمود. دولت امریکا از فقدان «لومومبا» متاسف است واین فقدان راسبب بروز اغتشاش تازه میداند .

امروز امریکا با نمایندگان‌متفقین غربی مذاکراتی را آغاز کرد که هدف آنها مقابله با حملات جدید شوروی علیه دبیرکل سازمان ملل متحد است .

«دین‌راسك» با سفیران هند و فرانسه در این باره مدتی‌طولانی مذاکره کرد . گرچه در کاخ‌سفید ووزارت خارجه امریکا حاضر نشدند در این باب اظهار نظر نمایندولی «ویلیام فولبرایت» رئیس کمیته روابط خارجی سنای امریکا اعلام کرد :«روسها باپس گرفتن شناسائی‌خودازهامرشولد علیه تمامیت سازمان ملل‌متحد جنایت‌کرده‌اند . «اینگونه‌عملیات روسها زیر پا نهادن علنی منشور ملل متحد بشمار میرود »

غرب مایل است قدرت سازمان ملل را در کنگو بیافزاید تااین سازمان بتواند، بحکومت کنگوسر وصورتی دهد .

اما اقدامات جدید روسها در پس گرفتن‌شناسائی‌خوداز«هامرشولد» وشناسائی طرفداران «لومومبا» در «استانلی‌ویل» لطمه شدیدی به‌این راه حل وارد میسازد .

«راسك» در مذاکرات خودباسفیر هندوستان همه این مسائل را مورد بررسی قرار داده است سفیر هندوستان گفته است‌تنها راه حل مسئله کنگواخراج‌عناصر خارجی چپ وراست از آن‌کشور وبر قراری سلطهٔ کامل‌ملل متحد است .

هند معتقد است باید بهرقیمت شده از بروز جنك داخلی درکنگو جلوگیری شود .

سازمان ملل متحد ـامروز به داك هامر شولد اطلاع داده شدکه شوروی‌دیگر ویرابعنوان دبیر رکل سازمان ملل متحد برسمیت نمی شناسد .

اطلاع به‌هامرشولد

بلافاصله خبرنگاران به دفتر وی آمدند ولی او را مشغول رسیدگی بامور کنگو دید• . این بار برخلاف دفعه گذشته که در برابر حملات خروشچف دول کوچك ازهامر شولد دفاع کردند بنظر میرسد که برخی دول کوچك حاضر نباشند در دفاع از دبیر کل سازمان ملل متحد همکاری کنند .

بعدا ادلای استیونسن‌اعلام کرد که امریکا مدافع‌سازمان ملل متحد و دبیر کل آن‌داك هامر شولد بوده است و من خوشوقتم که می توانم ازفرصت استفاده کرده‌مجددا این‌موضوع را تاکید کنم .

استیونسن ضمن بیان این مطلب اشاره کرد که درمورد کنگو امریکا با دول دیگری مشورت کرده و توافق نظر های مهمی حاصل شده است که‌در جلسه چهار شنبه‌شورای امنیت مطرح خواهد شد .

استیونسن گفت نمیتوانم جزئیات نظر مشترك امریکا و متفقین را بیان کند ولی‌تایید کرد که این نظریات تاحدی با نظریات سپتامبر گذشته تفاوت دارد . استیونسن اشاره کرد اگر سازمان ملل متحد در کنگو شکست بخورد این به معنی شکست سازمان در سراسر افریقا خواهد بود .

امریکا با تمام قدرت سعی خواهد کرد در یافتن بهترین راه حل با سایر کشور ها همکاری کند .

استیونسن اشاره کرد‌گرچه تجدید حملات روسها علیه هامر شولد مانع جدیدی درراه بهبود روابط امریکا و شوروی است ولی من امیدوارم روسها دراین راه‌پافشاری زیادی‌نکنند وچنان سخت نگیرند که‌نتوان بر سر مسائل مختلف دیگر توافق نمود .

استیونسن گفت ظاهرا بعضی دول بجای کمك بسازمان ملل‌متحد در حل مسئله کنگو ترجیح میدهند در آنجا آشوب را دامن بزنند .

اعلامیه نامطلوب

لندن ـ سیاسیون غربی امروز روسها را متهم ساختند که می خواهند قتل لومومبارا دستاویز روی کار آوردن‌رژیم طرفدار خود در کنگو قراردهد

وزارت خارجه انگلیس طی اعلامیه شدید اللحنی اعلامیه رسمی دولت روسیه را بسیار نامطلوب نامید و حملات آن دولت را علیه هامر شولد «قباحت آمیز» خواند .

در اعلامیه دولت انگلیس گفته شده است روسها ببهانه مرك لومومبا می خواهندمقاصد خاص خودرا در کنگو ازپیش ببرند .

اما در لندن گمان نمی کنند قطع رابطه مسکو با هامر شولد به معنی قطع‌رابطه آنها با سازمان ملل متحدباشد

در پاریس سیاسیون ازخود می پرسند چگونه بعد ازاین ممکن است روسها و هامر شولد در کنار هم بسربرند ؟

در ایتالیا نیز عمل روسها راه بهره برداری از قتل‌لومومبا شمرده از هامر شولد حمایت می کنند در بن وزارت خارجه آلمان در باره حملات روسها به‌هامرشولدسکوت کرده‌است

شهردار پنجاه‌میلیون تومان‌اعتبار گرفت

بقیه از صفحه اول

تهران روی آن نظر خواهند داد و این پروژه ها زیر نظر مستقیم شهرداری و اداره فنی شهرداری‌به وسیله مقاطعه کاران بمرحله اجرا درخواهد آمد •

احتمال دارد که شهردار تهران‌فردا ضمن یك مصاحبه عمومی اجرای یك برنامه وسیعی را باطلاع مردم پایتخت برساند •

برنامه های سابق

خبر نگار ما از شهردار تهران درباره برنامه های گذشته شهرداری سئوال کرد آقای فرود گفت‌شهرداری در نظر ندارد از ذخیره فعلی احداث سرد خانه برای پرداخت مطالبات مقاطعه کاران استفاده نماید برای تعیین تکلیف بدهی شهرداری به پیمانکاران شرحی بدولت نوشته‌شده وتقاضا کرده ایم که برای پرداخت این بدهی ها کمکی بشهرداری بشود واگر دولت موافقت کند و دستوری دراین مورد صادر نمایند آنوقت شهرداری ممکن است از محل این ذخیره مطالبات مقاطعه کاران را پرداخت نماید •

ورود

*آقای محمد جعفر بهبهانیان مدیر عامل بنیاد پهلوی از نیویورك

*آقای منوچهر آریانا معاون سابق وزارت کاراز لندن

*آقای دکتر عبدالمیثاق میثاقیه‌رئیس بیمارستان میثاقیه از اروپا

*آقای مهندس فضل‌اله معتمدی‌ازرم

*آقای دکترباقرنصیرپور رئیس‌بخش دانشکده پزشکی وجراح بیمارستان سینا از انگلستان

*آقای مهندس غلامرضا زنجانچی رئیس اداره کل اقتصاد اداره کل کشاورزی آذربایجان شرقی ازتوکیو.

خروج

*تیمسار سپهبد امیراحمدی‌به‌زنو.

*آقای محمود غفاری رئیس کتابخانه هنر سرایعالی به‌استرالیا .

*آقای علی حافظی مدیر روزنامه دنیای جدید باروپا.

*آقای مهندس حسن‌مصطفوی‌کاشانی بسرم .

افتتاح ایران سوپر

فروشگاه بزرك خواربار بنام «ایران‌سوپر» دیروز عصر با شرکت جمع بسیاری از رجال و شخصیت های کشور و طبقات مختلف که از طرف هیئت مدیره شرکت سهامی ایران سوپر دعوت شده بودند افتتاح یافت .

از ساعت پنج تا هشت بعد از ظهر در محوطه فروشگاه ازمدعوین‌وبازدید کنندگان خانم ها و آقایان پذیرائی میشد و قسمت های مختلف مغازه بزرك ایران‌سوپر که‌ازمجهزترین فروشگاه های بزرك تهران بشمار میرود موردبازدید قرار گرفت و از امروز فروشگاه رسما شروع بکار کرد .

درگذشت‌ورزشکارباستانی

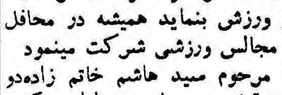

صبح امروز اطلاع حاصل شد که آقای سید هاشم خاتم زاده‌یکی از پیش کسوتان ورزش باستانی درسن ۹۲ سالگی بدرود حیات‌گفت سید هاشم خاتم زاده فرزند مرحوم سید ابوطالب یزدی و نابسری‌مرحوم پهلوان اکبر خراسانی است که‌پس از رحلت پهلوان اکبر خراسانی‌سال های متمادی زورخانه ناپدری خودرا دایر نگهداشت .عموم پهلوانان و ورزشکاران قدیمی تهران‌بکردانی و تجربه وی در فن کشتی اعتراف دارند و بطوریکه دوستان نزدیك او می‌گفتند مردی خوش محضر و بذله گو و هوشیار وباذوق بوده‌است مرحوم سید هاشم خاتم زاده جزو کسانی بوده است که دراوایل عصر سلطنت پهلوی ورزش‌باستانی را احیا کرده ونامبرده تا آخرین لحظات عمر خود نتوانست ترك‌علاقه از ورزش بنماید همیشه در محافل و مجالس ورزشی شرکت مینمود

مرحوم سید هاشم خاتم زاده‌دو روز قبل در مراسم تجلیلی که بمناسبت روز ورزش باستانی در باشگاه بانك ملی برگزار گردید شرکت نمود. وامروز چشم ازجهان بست .

تظاهرات بی سابقه

بقیه از صفحه ٤

پرچم نیمه افراشته

با ماکو ـ امروز بر فراز تمام ساختمان های دولتی در جمهوری «مالی» پرچم ها به حال نیمه افراشته در آمد .

خواهان مجازات

ژوهانسبورك ـدر افریقای جنوبی تظاهرات وسیعی در برابر سفارت بلژیك‌بر پاگردید وتظاهرکنندگان خواهان‌مجازات مسئولین‌قتل‌لومومبا بودند .

شعارهای تند

خرطوم ـ امروز تظاهرات بزرگی در سودان بر ضد قتل لومومبا بر پا گردید تظاهر کنندگان شعار های تندی بر ضد امپریالیست‌ها میدادند .

مجازات فوری

بغداد ـ هاشم جواد وزیر امور خارجه عراق اعلام نمود که دولت عراق شدیدا از مرك لومومبا اظهار تاسف کرده و خواهان مجازات فوری مسئولین قتل لومومبا است.

د رتل آویو ـ لاگوس ـورشو ـ کلمبو مونرو و یاوبسیاری‌ازپایتخت های دیگر جهان تظاهرات شدیدی علیه قتل لومومبا بر پا گردید .

غزل ... آواز کوچه‌باغی..

بابتکار هلنسگی

سلطان بی‌رقیب‌کمدی جهان

درکیت‌کات تلفن ۶۲۵۰۰

انجمن دانشوران ایران

ازساعت ۶٫۵ پنجشنبه فردا در تالار دبیرستان علمیه تشکیل میشودبس از انجام برنامه ادبی خطیب شهیر شریعتمدار مازندرانی در باره فلسفه‌و اهمیت روزه سخن میراند

یك خمره طلا ویك چمدان اسکناس

مرد گدا این دوچیز را داشت معهذا باگدائی مرد

روز جمعه دراطلاعات هفتگی

قابل توجه

شرکت سهامی اتو توکل

بمنظور رفاه خانواده های محترم کلیه موسسات فرهنگی و شرکت ها وبنگاه های دولتی وملی که بمنظور مسافرت و بازدید های علمی احتیاج باتومبیل بطور در بست داشته باشند همه روزه انواع اتومبیل سواری واستیشن و اتوبوس با ظرفیت از ۵ نفر الی ۶۰ نفر که از هر جهته مجهز و رضایت خاطر مراجعین محترم را فراهم خواهد نمود آماده دارد. خواهشمند است در مواقع لزوم بدفتر شرکت واقع در خیابان مولوی نزدیك میدان گمرك تلفنهای شماره ۲۷۷۹۷ و ۲٤۰۱۳ یا به ایستگاه شرکت در میدان ۲٤ اسفند تلفن ٤٤۰٦۱ مراجعه فرمائید.

ـ ۱ـ۳ آ ـ۳۹۱۱۹ مدیر عامل شرکت : حاج باقری

از امشب در سینماهای

متروپل ـ همای

شاهکار باعظمتی از غرب امریکا... جائیکه یك سرخ پوست دلیر در مقابل هزاران سفید پوست قدعلم‌کرده و سرزمین پهناوری را بلرزه در آورده بود...

پیشتاز دلیر

دوبله‌بفارسی ـ رنگی

باشرکت: جرج مونتگمری ـ بیل‌ویلیامز

از فردا صبح سینما دنیا

جدیدترین اثرسینمائی شوروی که ازحوادث جنك دوم جهانی تهیه گردیده داستان عشق آتشین زنی در میان رگبار مسلسل وگلوله

«پادگان جاویدان»

دوبله شده بفارسی در اتحاد جماهیر شوروی

اطلاعات

چهارشنبه ... تونهم شعبان‌المعظم ۱۳۸۰ـ پانزدهم‌فوریه ۱۹۶۱

سال سی‌وپنجم ـ شماره ۱۰۴۳۶

چاپ انگلیسی خاطرات شاهنشاه

امروز در سراسر جهان انتشار یافت

خبرنگار ما اطلاع میدهد که چاپ انگلیسی کتاب « خاطرات شاهنشاه » بصورت بسیار نفیس ومعتبری پایان یافته و امروز نسخ انگلیسی « ماموریت برای وطنم » در سراسر جهان منتشر شد.

روی جلد کتاب با تصویر رنگی جالبی از شاهنشاه و پشت جلد باعکس رنگی از علیاحضرت فرح پهلوی در حالیکه والاحضرت ولیعهد رادرآغوش دارند زینت یافته ودر داخل کتاب عکسهائی از دوران مختلف زندگانی اعلیحضرت همایونی چاپ شده است .

چاپ انگلیسی کتاب وسیله موسسه انتشاراتی معروف «هاچینسن» درلندن بعمل آمده است.

طبع انگلیسی « ماموریت برای وطنم » گذشته از یك مقدمه ، چهارده فصل ویك راهنما دارای مقدمه خاصی است که اعلیحضرت همایونی اختصاصا برای چاپ انگلیسی کتاب مرقوم داشته‌اند

طبق مقررات جدید تشریفات دربار

درمراسم رسمی ازکالسکه سلطنتی استفاده میشود

باحتمال قوی برای افتتاح بیستمین دوره‌مجلس‌نیز شاهنشاه باکالسکه سلطنتی بمجلس تشریف‌فرما میشوند

خبرنگار ما امروز کسب اطلاع کرد که طبق‌مقررات جدیدتشریفات در بار شاهنشاهی در نظر است از این پس در تمام مراسم رسمی و پذیرائی از روسای دول خارجی از کالسکه سلطنتی استفاده خواهد شد و باحتمال قوی شاهنشاه باهمین کالسکه در هفته آینده برای‌افتتاح بیستمین دوره مجلس شورای ملی‌به بهارستان تشریف فرما خواهندشد.

در حال‌حاضر دو کالسکه‌سلطنتی بزرك و کوچك در دربار شاهنشاهی موجود است که در زمان سلطنت ناصرالدینشاه توسط معیر الممالك خریداری گردیده و کالسکه بزرك مخصوص شاهنشاه بوده و بوسیله شش اسب کشیده میشود .

کالسکه کوچك اختصاصی به ملکه ایران دارد وچهار اسب آنرا میکشد .

نظیر کالسکه سلطنتی ایران در دربار انگلستان هم وجود دارد .

سابقا در مراسم رسمی شاهنشاه ایران از کالسکه سلطنتی استفاده میکرد .

اعلیحضرت فقید هنگام تاجگزاری از کالسکه بزرك سلطنتی استفاده نمود و شاهنشاه در سال ۱۳۲۸ هنگام افتتاح مجلس موسسان با این کالسکه به وزارت دادگستری محل مجلس موسسان تشریف فرما شدند .

درجلسه هفتگی شورای مرکزی جشنهای‌شاهنشاهی

عصر دیروز جلسه هفتگی شورای مرکزی جشن دو هزار و پانصدمین سال شاهنشاهی ایران در وزارت دربار شاهنشاهی باشرکت افتخاری آقای سفیر کبیر فرانسه در ایران وآقای آرتور کنت نماینده مجلس شورای ملی فرانسه و نایب رئیس کمیسیون امور خارجی این مجلس تشکیل گردید و آقای آرتور کنت مراتب علاقمندی و همکاری صمیمانه دولت و ملت فرانسه را به شرکت در تجلیل بین المللی از این یادبود تاریخی ایران باعضای شورای‌مرکزی اظهار داشت : آقای کنت که دو روز پیش‌به پیشگاه شاهنشاه‌شرفیاب شده بود امروز باتفاق خانم خود عازم اصفهان گردید و پس فردا به پاریس باز خواهد گشت .

جدول منتخبین دوره بیستم

ونسبت آنها تاساعت ٤ بعدازظهر امروز

ملیون	مردم	منفردین
۷۱	۶۴	۳۲

نمایندگانیکه طی ۲٤ ساعت اخیر انتخاب شده‌اند :

مردم ـ آقایان : ۶۱ـدکتر محمد حسین موسوی ،۶۲ـ مهدی‌ابراهیمی دریانی ،۶۳ـ علی اصغر سرتیپ‌زاده از تبریز ،۶٤ ـ آقای فریدون نعیمی‌اکبر از بندر پهلوی .

ملیون ـ آقایان : ۷۰ـ محمد دیبیم ،۷۱ـ دکترشفیع امین‌ازتبریز .

منفردین ـ آقایان : ۲۹ـ حسن افتخاری هشترودی ،۳۰ـ مهندس بیوك اردبیلی ،۳۱ ـاحمد بهادری ، ۳۲ دکتر یوسف مجتهدی ازتبریز .

نمایندگان تبریز

دکتر موسوی ابراهیمی دریانی احمد بهادری سرتیپ زاده

محمد دیبیم مهندس اردبیلی دکتر شفیع امین افتخار هشترودی

درتظاهرات میدان فوزیه

حتی پس از دستگیری هویت اصلی خود را مخفی داشت .

ولی بعداً معلوم گردید که محصل نیست بلکه فرزند آقای‌باقر کاظمی میباشد .

امروز کسب اطلاع شد که‌روز پنجشنبه آقای عزالدین کاظمی بازرس سابق وزارت امور خارجه فرزند آقای باقر کاظمی در حین تظاهرات و تحریك واغوای مردم علیه دولت و مصالح کشور و اختلال نظم در میدان فوزیه دستگیر شد. این شخص پس از انتقال بشهربانی خود را فخرالدین کارمند یکی از شرکتهای هوائی معرفی نمود و در صدد بود هویت خود را مکتوم‌دارد ولی چند ساعت بعد از بازداشت نامبرده همسر وی به‌شهربانی کل مراجعه کرده میگوید من عروس آقای باقر کاظمی هستم و شوهرم دستگیر شده است ماموزین می گویند ما شوهر شما را دستگیر نکرده‌ایم و عزالدین را نمی‌شناسیم ولی شخصی بنام فخرالدین را در حین تظاهرات علیه نظم عمومی بازداشت کرده‌ایم .

در اینوقت ماموزین متوجه می شوند که اسم‌اصلی شخص دستگیر شده عزالدین کاظمی است که در لباس دانشجو درآمده و مردم را علیه دولت و نظم عمومی تحریك مینموده، وی قصد داشت با تغییر قیافه ولباس بتواند رل محصلی را بازی کرده و مردم را اغوا نماید و

برای افزایش درآمد دولت

وزارت دارائی مشغول مطالعه برای پیداکردن درآمد جدید است

امروز در محافل اقتصادی پیش بینی میشد که دولت برای متعادل کردن بودجه احتیاج‌بدر آمدجدیدی دارد و آنرا باافزایش درآمد های موجود تامین میکند در حال حاضر منابع مهم در آمد ، گمرك و دخانیات وقندوشکرومالیات‌بردرآمد ونفت میباشد که بعضی از آنها با حداکثر پیش بینی وضع روشنی بخود گرفته و دیگر امکان بالا رفتن آنها نیست از قبیل در آمد گمرك ، در مورد گمرك چون‌علاوه برحقوق گمرکی‌سودبازرگانی‌ونظایر آن‌هم‌اخذمیشودروی‌این‌زمینه‌احتمال بالا رفتن حقوق گمرکی بهیچوجه وجود ندارد نفت نیز وضع خاصی دارد که نمیتوان برای بالا بردن درآمد آن یکطرفه تصمیم‌گرفت در مورد مالیات بر در آمد قسمت مهمی از آن شکل ثابت دارند و قابل افزایش نیستند از قبیل‌مالیات بر حقوق که هم اکنون در آمدمهم دولت از این ممراست و در سال جاری هم افزایش زیادی داشت و برای سال آینده‌هم‌پیش‌بینی‌افزایش آن‌میرود در مورد مالیات بردرآمد مستقیم وزیر دارائی در نظر داشت که پس از تشکیل مجلس قانونی برای تغییر اشل مالیاتی تسلیم نماید هدف تغییر اشل اینست که ضمن تعدیل بعضی از موارد اشل وصولی آنرا افزایش دهند .

پیش بینی میشود این‌قانون‌زودتر تسلیم مجلس گردد و از این ممر قسمتی از در آمد دولت افزایش‌پیدا کند بهرحال دولت ووزارت دارائی مشغول مطالعه در آمد جدیدمی ـ باشند هنوز معلوم نیست که از چه راهی در آمد جدید پیدا خواهدشد

قطعنامه‌های کنفرانس کاراکاس

امروز سخنگوی شرکت ملی نفت ایران متن قطعنامه های دومین کنفرانس سازمان کشور های صادر کننده نفت را انتشار داد .

در جلسات این کنفرانس که‌از روز ۲۵ دیماه تا اول بهمن ماه‌در کاراکاس تشکیل شده بود این قطعنامه ها بتصویب رسیده است

قطعنامه های کنفرانس‌کاراکاس شامل سه قطعنامه می باشد که‌در کلیه پایتخت های عضو سازمان (اوپك) امروز منتشر شده است.

در قطعنامه شماره ٤ کاراکاس پذیرش قطر به عنوان عضو جدید سازمان اوپك اعلام شده است.

در قطعنامه شماره ۵ تشکیل هیئتی بنام (هیئت عامله) سازمان کشور های صادر کننده نفت به منظور انجام امور واجرای‌تصمیمات کنفرانس اعلام شده است .

هریك از اعضاء موسس یك عضو هیئت عامله را نامزدمی نماید رئیس هیئت عامله دبیر کل‌سازمان نیز خواهد بود وهیئت عامله لااقل هر سه ماه یکبار در مقر سازمان تشکیل جلسه خواهد داد . قطعنامه شماره ٦ متن اساسنامه سازمان کشور های صادر کننده نفت می باشد که‌در کنفرانس کاراکاس به تصویب رسیده است .

متن کامل هر سه قطعنامه در شماره فردا بنظر خوانندگان خواهد رسید .

فردا قاتلی در تبریز بدار آویخته خواهدشد

آخر وقت امروز خبرنگار ما در تبریز تلفنی گزارش داد ساعت چهار صبح فردا اسمعیل اللهیاری ۲۲ساله مرزند قربانعلی اهل قریه «موری» از توابع قره‌داغ ساکن تبریز که در حدود دو سال قبل در یکی ازکاروانسراهای این شهرستان بانو «طرلان» همسر علی یوسفراده را بقتل رسانیده بود در میدان شهربانی تبریز بدار مجازات آویخته می شود .

امشب وهمه شب

برنامه جدید کاباره

دانسینگ شکوفه نو

برای‌اولین‌مرتبه هنرمندترین بالت

یونانی جانسون وبالت انگلیسی مارتیان

وکمدینهای آلمانی بانضمام

بالت سیمونس

بادهها برنامه جالب ایرانی و خارجی

درشکوفه نو

میز را قبلا بوسیله تلفنهای ۲۰٤۶۸ـ ۲۶۰۸۰

رزرو فرمائید

آخرین خبرها ۲٤ بعدازظهر

یك هواپیمای چهار موتوره سقوط‌کرد و۷۲ مسافر آن‌کشته شدند

بروکسل ـ۱۵ فوریه ـرویتر ـ یك هواپیمای چهارموتوره بوئینگ۷۰۷» نزدیك فرودگاه بروکسل سقوط کرد . هواپیما از نیویورك آمده بود و هوا روشن و خوب بود . تعداد مسافران ۷۲ نفر بودند که همه کشته شدند .

نهرو گفت مقامات کاتانگا، لومومبا را بشکل بیرحمانه‌ای کشتند

لندن ـ ۱۵ فوریه ـ خبرگزاری فرانسه ـ پاندیت نهرو نخست‌وزیر هند امروز در مجلس‌نمایندگان آن کشوراظهار داشت که لومومبا بطور بیرحمانه ای بدست مقامات‌کاتانگا کشته شده است . نهرو ضمن اشاره‌به این موضوع که اوضاع کنگو بر اثر این حادثه بشدت وخیم گردیده است افزود که بنظر ما اگرنیرو های سازمان ملل متحد خاك کنگو را ترك کنند فاجعه بزرگی روی خواهد داد و باین ترتیب زمینه برای مداخلات خارجی فراهم خواهد شد نخست‌وزیر هند خاطرنشان کرد که نیروهای هند بشرطی که سازمان ملل متحد عناصر خارجی و مخصوصا بلژیکی ها را از کنگو خارج کند در آنکشور خواهند ماند . نهرو افزود که دولت هند اگر از نظر اوضاع بین‌المللی لزوم فرستادن‌نیرو های جنگی را به کنگو ضروری‌تشخیص دهد باین کار اقدام خواهدکرد ولی ما تنهادر صورتی باین‌کار دست خواهیم زد که اطمینان حاصل کنیم‌که از این نیرو ها در راه آزادی مردم کنگو نه برای کمك به یك رژیم کانگستر استفاده خواهد شد .

آخرین گزارشها از اوضاع کنگو حاکی است که علاوه بر شوروی و جمهوری متحده ، دولت چین کمونیست نیز رژیم «گیزنگا» ، معاون لومومبای فقید را برسمیت شناخت .

اظهارات خلبان آمریکائی درباره لومومبا

روزنامه «اورور» می نویسد : سروان جاك دیکسون خلبان امریکائی هواپیمائی که پاتریس لومومبا نخست‌وزیر فقید کنگو را از لئوپلدویل به الیزابت ویل برده بود در یك مصاحبه مطبوعاتی اظهار داشت که نگهبانان لومومبا در راه با چنان وحشیگری نخست‌وزیر سابق کنگو را کتك زدندکه بعقیده وی همین امر باعث مرك او شد . دیکسون گفت هنگامی که من دیدم کنگوئیها در هواپیما مشغول کتك زدن لومومبا هستند سعی کردم او را نجات دهم ولی کوشش من بجائی نرسید نگهبانان کنگوئی مو های لومومبا را می کندند و در دهانش می‌گذاشتند . از دیدن این منظره بسیار ناراحت شده پیش کارمندی که مامور تحویل لومومبا به مقامات کاتانگا بود رفتم. باو گفتم : «مگر ماموریت ما این‌نیست که لومومبا را «زنده» تحویل‌دهیم ؟ با ضرباتی که مامورین شما باو وارد می کنند تصور نمی کنم این کارعملی شود . » کارمند کنگوئی در جواب من فقط شانه های خود را بالا انداخت و چیزی نگفت دیکسون گفت هنگام ورود هواپیما به الیزابت ویل لومومبا در حالی بود که خیلی بعید بنظر میرسید بتواند بزندگی ادامه دهد .

قرضه ۳۵میلیون‌دولاری‌شوروی‌بپاکستان

کراچی ـ رویتر ـ ۱٤ فوریه ـ «محمد شعیب » وزیردارائی‌پاکستان امروز اظهار داشت قرضه شوروی برای استخراج نفت پاکستان‌ممکن است بین ۳۰ تا ۴۵ میلیون دلار باشد . وی گزارشهای جراید را مبنی براینکه شوروی در نظر دارد ۲۵۰ میلیون دلار برای این‌موضوع به پاکستان اعتبار دهد تکذیب کرد شعیب گفت قرار داد مربوط به استخراج نفت ومواد معدنی دیگر بزودی بین دولتین‌شوروی‌وپاکستان بامضاء خواهد رسید .

آقایان اعضاء محترم‌انجمن شهر بندرعباس:

با عرض تشکر و امتنان از حسن‌نیت آقایان محترم که‌اینجانب رابسمت شهردار بندر عباس‌انتخاب فرموده‌اند بعرض میرساند اینجانب کارهای دیگری در پیش دارم و امیدوارم که موفق شوم در این‌شهر خدمت بیشتری با کمك اهالی‌محترم انجام دهم لذا استعفای خود را از شهرداری‌بندر عباس معروض‌میدارد به تاریخ ۲۶ر۱۰ر۳۹ نصرت‌اله خواجه نوری معاون کارخانه‌کنسرو آ_۴۳۲۶۸

باستحضار عموم مصرف کنندگان شیر پاستوریزه درتهران میرساند چون شیر ماست پاستوریزه بمقدار کافی در اختیار این شرکت میباشد بنابر این کلیه لبنیات فروشان موظفند بمقدار کافی شیروماست همیشه درب مغازه خود برای فروش داشته باشند لذا از عموم اهالی تقاضا دارد هرگاه لبنیات فروشی از فروش محصولات فوق‌الذکر خودداری نمود مراتب را بوسیله تلفن ۳۶۱۵۹ شرکت اطلاع دهند .ضمنا فروشگاه‌شماره‌یك‌شرکت‌واقع درخیابان‌شاه‌آباد اول‌خیابان ملت (تلفن ۳۳۶۱۱) برای تحویل و فروش هر مقدار شیر وماست که احتیاج داشته باشند آماده است .

مدیر عامل شرکت توزیع شیرپاستوریزه تهران ـ محمد رضاسعادت

درمسجد معیر

طبق معمول سنواتی واعظ شهیر و بی نظیر جناب آقای صدرعراقی دامت برکاته ازساعت ٤ و نیم بعد از ظهر تمام ماه مبارك رمضان‌را در مسجد معیر مستفیض میفرمایند ازبرادران دینی دعوت میشود .

متصدی اوقاف

آگهی فروش خانه‌های نقد و اقساط

نظر باستقبالی که از طرف اهالی محترم تهران در مورد خرید خانه‌های سری اول کوی شماره ۲ شرکت کاخ بعمل آمده بدینوسیله باطلاع عموم میرساندکه سری دوم خانه های از ششصد هزار ریال ببالا باکلیه تاسیسات آب لوله‌کشی برق واسفالت موجودکه تاریخ تحویل‌آن‌فروردین ماه ۱۳٤۰ میباشدشروع. علاقمندان می‌توانند حداکثر تا ۱۵ر۱ر۱۳٤۰ از محل کوی بیمه (واقع دراول‌جاده‌کرج بعد از سه راه مهرآباد دست راست) بازدید و در صورت‌تمایل وانتخاب خانه بدفتر مرکزی شرکت مراجعه فرمایند.

شرکت ساختمانی کاخ

نشانی: شاهرضا ـ چهارراه پهلوی تلفن‌های ۸۱۸۰۷ـ ٤٤۷٤۰ ـ ٤۵۹۶۲ ـ ۶۹۹۲۷

از صبح دوشنبه اول اسفندماه ۱۳۳۹

شعبه تخت جمشید

بانک اعتبارات ایران

شروع بکار میکند

این شعبه‌که درخیابان تخت جمشید بین خیابان ویلا و خیابان شیراز شماره ۱٤۲ واقع است همه گونه عملیات بانکی را انجام خواهد داد.

تلفن: ۶۲۶۹۳

ساعات‌کار شعبه تخت جمشید بانك اعتبارات‌ایران: صبح‌ها از ۹ تا ۱۲ر۳۰ و بعدازظهرهااز ۳۰ر٤تا۳۰ر۷

عزیزم دست نگهدار!

حراج فروشگاه لاکی ازشنبه ۲۹ بهمن‌ماه‌آغازمیشود

لاکی خیابان شاه بین لاله ویغما

پاساژمستوفی‌زاده

۱-آ-۲ آ-آ-۴۳۶۳۰۶۲

انالله و اناالیه راجعون

برحسب خبر واصل‌مصیبت عظیمی بعالم علم‌وتقوی واردگردیده وآن‌رحلت حضرت‌آیت‌الله‌آقای‌حاجی‌میرزا مهدی شیرازی طاب‌ثراه که از مراجع عالیقدر شیعیان بشمار می رفتند در کربلای معلی مقتضی است عموم طبقات محترم در مجلس ختمی که روز پنجشنبه آخر شعبان (فردا) قبل از ظهر در مسجد سید عزیزالله‌بازار منعقد می گردد شرکت فرمایند .

العبد محمدالموسوی‌البهبهانی عفی‌عنه

بجامعه روحانیون و عموم شیعیان این مصیبت وارده را تسلیت می دهیم .

حراج بزرك سالیانه

فروشگاه‌فردوسی ۲۰بهمن‌پایان‌میپابد

مارگارین اطلس طلائی مساویست بانیرو، نشاط و تندرستی

حراج لوان تور تا۲۷ بهمن ماه ادامه دارد میدان فردوسی تلفن ۴۹۵۵۵