سال سی‌وچهارم- شماره ۱۰۱۸۶ | سه‌شنبه سی‌ام فروردین‌ماه ۱۳۳۹ | تکشماره ۳ ریال

اطلاعات

ایران مسئله پایگاه نظامی را بررسی میکند

علاقه شوروی بنزدیکی با ترکیه مطلبی است که دولت شاهنشاهی آنرا قابل بررسی وتامل میداند

۲۴ صفحه

وزیرخارجه بپارلمان گفت:

جای تاسف است که دولت شوروی قدررویه دوستانه وصادقانه ایران را ندانسته ودرروابط خود باایران حسن نیت نشان نداده‌است امروز وزیرخارجه تاکیدکردکه رفتار و معامله زور وارعاب باایران ثمری ندارد

دولت‌ایران‌اطمینان‌داردکه مسافرت نخست‌وزیر ترکیه بشوروی بهیچوجه درسیاست‌دولت‌ترکیه ودیگر اعضاء پیمان مرکزی ازلحاظ مجاهدتی‌که برای تحکیم وتقویت پیمان بکار میبرند تاثیری‌نخواهد داشت

آقای آرام وزیر امور خارجه در جلسه علنی امروز مجلس شورای ملی در پاسخ بسئوال آقای دولت آبادی در زمینه عکس‌العمل ایران در برابر نزدیکی ترکیه و شوروی توضیحاتی دادند.

متن سخنان آقای وزیر امور خارجه باین شرح است:

بطوریکه نمایندگان محترم مجلس شورایملی استحضار دارند هفته قبل‌درآنکاراو مسکواعلامیه‌ای منتشر گردید مشعر براینکه دولت اتحاد جماهیر شوروی از نخست وزیر ترکیه دعوت کرده‌است که در تیرماه آینده به مسکو مسافرت نماید و علاوه شده بود که نخست وزیر اتحاد جماهیر شوروی نیز از کشور ترکیه دیدن خواهد کرد. صدور این اعلامیه و خبر مسافرت نخست وزیر ترکیه به مسکو در اکثر پایتخت های ممالك جهان با اهمیت خاصی تلقی گردید و بسیاری از محافل مترصد بودند که نظر دولت شاهنشاهی ایران

بقیه در صفحه بیست و یکم

مبارزات پارلمانی شدید در ترکیه

کمیته تحقیق مجلس‌ترکیه تمام فعالیت های سیاسی وحزبی را برای مدت سه ماه تعطیل نمود

حزب مخالف دولت متهم به اخلال در روابط ترکیه باامریکا و مداخله دادن ارتش در سیاست گردید

هنگام تصویب‌لایحه‌تشکیل کمیته تحقیق زدوخورد شدیدی بین وکلا درگرفت ویکی از نمایندگان بادوات برسر دیگری کوبید

★ **مجلس ترکیه علیرغم فعالیت های حزب مخالف لایحه تشکیل کمیته‌تحقیق برای رسیدگی به فعالیت های حزب مخالف را تصویب کرد**

درصفحه سوم

جریان روز

درس وطن | کنفرانس سران

جزئیات برنامه مسافرت شاهنشاه درسوئدوبلژیك‌واتریش

● **توقف شاهنشاه درسوئد مدت پنج روز رسمی ویك روز غیر رسمی خواهدبود**

● شاهنشاه در بلژیك از شهرهای بروکسل، لیژ، شارل روا وبنادر آنورس واستاند بازدید میفرمایند

● **شاهنشاه مدت دو روز بطور غیر رسمی‌در بلژیك توقف میفرمایند**

امروز خبرنگار ما توانست جزئیات برنامه سفر شاهنشاه را که قرار است طی چند روز آینده انتشار یابد بدست آورد طبق‌برنامه ای که به تصویب ملوکانه رسیده است‌شاهنشاه از پانزدهم تا بیست و یکم اردیبهشت در سوئد اقامت خواهند داشت. در مدت اقامت در سوئد شاهنشاه پنج روز میهمان رسمی پادشاه و دولت سوئد خواهند بود و یکروز نیزاقامت غیر رسمی در سوئد خواهند نمود.

صبح روز ۲۱ اردی بهشت شاهنشاه با هواپیما عازم بروکسل خواهند شدو ظهر همانروز باین شهر وارد خواهند شد. مدت اقامت رسمی شاهنشاه در بلژیك سه روز و اقامت غیر رسمی معظم‌له در بروکسل دو روز خواهد بود.

شاهنشاه پنج روز در اطریش اقامت رسمی خواهند فرمود و یك هفته‌بطور خصوصی در اتریش بسر خواهند برد و روز هفتم خرداد اطریش را ترك

بقیه در صفحه بیست و یکم

استقبال اطاق بازرگانی از مقررات واردات

اتومبیلهای کوچك باید ازسود بازرگانی معاف باشد

برای تشکیل «دانشکده تجارت» اقدام گردید

امروز هیئت رئیسه اطاق بازرگانی طی یك مصاحبه‌مطبوعاتی‌که با حضور آقایان سناتور علی وکیلی، مهدی لاری، محمد جواد حریری وعلی‌اکبر خسروشاهی و کاظم کورس تشکیل شد در مورد مقررات واردات سال ۱۳۳۹ که چند روز قبل بوسیله وزارت بازرگانی منتشر شد بشرح زیر اظهار عقیده نمود:

روش تجارتی وزارت بازرگانی تا حدودی با امکانات و مقتضیات کشور وفق میدهد و با مطالعه در نظرگرفته شده است زیرا در عین حالیکه محدودیتی برای واردات قائل نشده‌اند مصنوعات داخلی را نیز بوسیله‌سود بازرگانی تحت حمایت قرار داده و از ورود بعضی از اجناس غیر ضروری نیز جلوگیری شده‌است.

ولی بنظر اطاق سود بازرگانی بر اتوموبیل های معمولی و ضروری‌غیر لوکس زیاد است.

چون اتوموبیل یکی از حساس ترین وسیله ارتباط و ارتقاء سطح زندگی افراد کشور بوده علاوه بر اینکه یکی از عوامل عایدی روزانه برای دولت محسوب میشود درعمران وآبادی و ایجاد کار و ارتباط اهالی کشور تاثیر زیادی دارد بعقیده ما اتومبیلهای کوچك باید از سود بازرگانی معاف باشد.

در مورد تاسیس دانشکده‌بازرگانی گفته شد این موضوع از طرف اطاق بازرگانی بعهده کمیسیونی مرکب‌از اعضای هیئت [illegible] نفر ازاعضای

بقیه در صفحه بیست و یکم

هجوم بکاخ رئیس جمهور کرهٔ جنوبی

۳۰ نفر کشته وزخمی شدند وهجوم مردم همچنان ادامه دارد

درسراسر کره جنوبی وضع فوق‌العاده‌وحکومت نظامی اعلام‌گردید

کره جنوبی دربرابر وخیم‌ترین بحران داخلی تاریخ سیاسی خود قراردارد

شرح‌درصفحه ٤

دکتر صدیق درجلسه سخنرانی جمعیت دفاع ملی‌گفت:

ما ازتاریخ پند های آموزنده گرفته ایم

سناتوردکترامیراعلم ناطق جلسه که باوجود بیماری شدید درجلسه حاضر شده بود در مورد حضور خود گفت: این یك وظیفه وجدانی است وباید تاآخرین لحظه وظایف ملی واجتماعی را انجام داد

آقای دکتر امیراعلم باوجود کسالت بکمك آقای دکتر ستار اعلم ویکی ازبستگان خودکه زیر بازوی ایشان را گرفته بودند درجلسه سخنرانی دیروز شرکت نمود

ساعت پنج بعد از ظهر دیروز بدعوت جمعیت دفاعی ملی جمعی از آقایان سناتور ها، نمایندگان مجلس، رجال و فرهنگیان و نمایندگان طبقات برای استماع سخنرانی آقای سناتور دکتر امیر اعلم استاد دانشگاه پیرامون‌موضوع «روحیه مردم ایران» در تالار سخنرانی موزه ایران باستان‌اجتماع کرده بودند. سناتور دکتر امیر اعلم با وجود بیماری و بستری‌بودن معهذا حضور در این جلسه را ضروری تشخیص داده و با کمك آقای دکتر ستار اعلم برادرزاده‌خود در جلسه حضور یافته بودند.

بقیه درصفحه ١٤

سه وزیر ومدیرکل بانك ملی باصفهان رفتند

امروز وزرای بازرگانی، صنایع ومعادن، کارو مدیر کل بانك ملی‌برای رسیدگی بوضع کارخانه ها باصفهان رفتند.

درصورتیکه تقاضای‌مدیران کارخانه ها از نظر این هیئت‌منطقی باشد و برای کمك به آنها نظر

بقیه‌در صفحه بیست‌ویکم

پدران ومادران!

«حوض» اطفال شما را تهدید میکند

میدانید؟ «علاج واقعه قبل‌ازوقوع بایدکرد!» - شهردار ازمردم تهران‌برای‌حفظ جان کودکان استمداد میکند

● **وقتی طفل شما در خانه تنها است، بخانه همسایه نروید**

● **شهرداری منتظر تصویب «طرح حوض» است تا اقدامات جدی خودرا آغاز نماید**

● **ساکنین جوادیه پس از لوله‌کشی محل‌خودداوطلب پرکردن حوضها شده‌اند**

دیروز موضوع استمدادکودکان ازشهردار تهران توسط برنامه کودك رادیو وهمچنین مصاحبه شهردار دراینموردبنظر خوانندگان رسید واینك‌گزارشی که‌خبرنگاران مادر این‌باره تهیه کرده‌اند درج میشود.

«حوض» درتهران وسایر شهرها «گودال مرك بچه‌ها» نام یافته است اگرآمار مرك ومیر کودکان رادر فصل گرما وتابستان از نظر بگذرانید، میبینید که تعداد زیادی ازجگرگوشه‌های‌مردم قربانی‌حوض گردیده‌اند. مسلما هیچ‌پدر ومادری نیست‌که فرزندخودرا دوست‌نداشته باشد ولی بسیاری از پدران‌ومادران هستند که‌ازخطربزرك حوض نسبت بحال اطفالشان غافل‌اند، از این رو یك لحظه غفلت گاهی‌برای آنها

بقیه در صفحه بیست و یکم

کودك برای بازی بکنار حوض میرود واگر مراقب او نباشند ممکن است حادثه ناگواری رخ دهد

دانش‌آموزان میگویند:

نمره ۱۳ نحس است

بدانش آموزان خیلی ارفاق شده است

مقامات وزارت فرهنك معتقدند

*مدیر کل‌فنی وزارت فرهنك میگوید: اساس مقررات سابق‌تغییر نکرده است.

*رئیس تعلیمات متوسطه تهران معتقد است: تغییرات جدید بنفع محصلین است وبه‌آنها ارفاق‌شده‌است.

درتعقیب تغییرآئین‌نامه امتحانات خبرنگار ما امروزبامراجعه بمقامات وزارت فرهنك وروسای مدارس اطلاعات جدیدی باین شرح کسب نمود.

آقای دکتر مشایخی مدیر کل فنی وزارت فرهنك اظهار داشت تغییر آئین‌نامه‌بصورت جدیداساس مقررات سابق‌رابرهم‌نزده درتبصره‌های اصلاحی نمره قبولی سیزده محسوب شده یعنی درست یك‌نمره بیشتر از حداقل آنچه قبلا درنظر گرفته شده بود.

بقیه در صفحه بیست و سوم

درجلسه امروز مجلس شورایملی

جدول جدید انتخاباتی تصویب شد

جلسه علنی مجلس شورایملی ساعت ده بامدادامروز بریاست‌آقای سردار فاخر حکمت تشکیل شد.

ترکیه و شوروی

پس از انجام تشریفات داخلی سئوالات مطرح گردیدو آقای‌دولت آبادی اظهار داشت: مفاد سئوال بنده از وزارت امور خارجه این بود که در هفته گذشته در اخبار دیدیم آقای نخست وزیر دولت ترکیه به شوروی میروند و آقای خروشچف نخست وزیر شوروی‌هم به ترکیه مسافرت میکنند.

البته رفت و آمد های سران کشور ها از نظر روابط بین المللی شایان تقدیر است اما روشن شدن این مطلب از نظر مملکت ماومردم این کشور که با همه فداکاریهای خوددر مورد دوستی‌با کشورشوروی هنوز دچار تبلیغات و حملات‌ناروائی است ضروری بود (صحیح است)

با توجه باین مطلب و پیمان مرکزی که دولت ترکیه هم درآن هم عهد ما است بنده این سئوال‌را کردم تا این موضوع برای مجلس شورایملی و برای ملت ایران از طرف آقای وزیرامور خارجه‌توضیح داده شود.

ما همیشه خواهان صلح و صفادر دنیا هستیم و جز صلح آرزوئی

بقیه در صفحه بیست و یکم

نمونه‌هائی ازعملیات مامورین شوروی درایران

بررسی تاریخ روابط ایران وشوروی را درصفحه هیجدهم مطالعه فرمائید

بانك توسعه صنعتی ومعدنی ایران

۲۰٤ بلوار کرج

شماره‌های تلفن: ٦٢٦٩٧ ٦٢٦٩٨ ٦٢٦٩٩

ازامروز صبح نخستین شماره مجله

ایران آباد

در ۱۰۰ صفحه بکمك ۵۰ نویسنده

در دسترس شماست

درتهیه مطالب این‌مجله‌گروهی اززبده‌ترین‌نویسندگان وهنرمندان ایران شرکت کرده‌اند.

نوشته‌هائی از: استاد سعید نفیسی-محمدسعیدی- احمد نفیسی- دکترنصرالله‌شیفته- دکترنصرت‌اله باستان- محمود رجا- فریدون مشیری، نادرنادرپور- ناصرموفقیان- دکتر توکلی- منوچهر استخر- دکتر محمود عنایت.

با۱۲ صفحه رنگی ویك تابلوی نفیس ودهها مطالب خواندنی قسمتی ازمزایای این شماره است.

ازامروز صبح ببهای ۱۰ ریال از روزنامه فروشها مطالبه فرمائید

بیش‌از ٤۰۰ کارگر ومهندس و یك‌گروه هشت‌نفری متخصص خارجی بهترین میزها، صندلی ها، قفسه‌های بایگانی وکتابخانه، گنجه‌ها وکمدهای لباس را در کارخانه فلز ولعاب ریالکو تهیه میکنند.

نمایشگاه میدان کاخ‌تخت جمشید

آ-۲٦٦۸

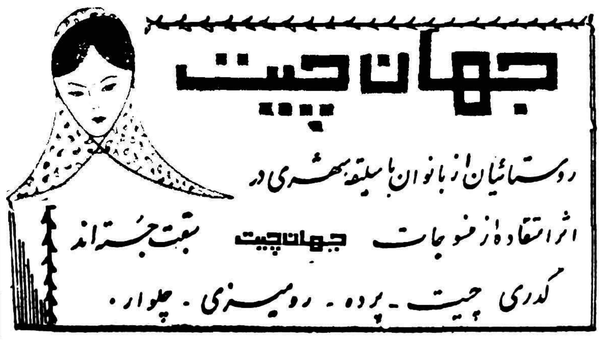
جهان چیت
روستائیان از بانوان باسلیقه شهری در اثر استفاده از منسوجات جهان چیت سبقت جسته‌اند
کدری چیت - پرده - رومیزی - چلوار.

برای شرکت درقرعه‌کشی بزرك

پانصد هزار ریالی

فرداهم

باجه‌های بانك بیمه بازرگانان برای‌افتتاح

حساب سپرده اختیاری

بازاست

آ-۲۷٦٦

اداره کل درآمد شهرداری تهران همه روزه ازساعت ۷ونیم صبح لغایت ۲ بعداز ظهر وعصرها(باستثنای‌روزهای‌پنجشنبه وایام تعطیل) ازساعت ٤ تا۸ بعدازظهر برای تسلیم مفاصاحساب به متقاضیان آماده است.

۲-۳ آ-۲٦۳٦

سپاسگذاری ازشاهنشاه محبوب

بشکرانه عنایت وتفقد خاص شاهنشاه‌رعیت‌نوازدرصدور اوامر ملوکانه برای جلوگیری ازورود هرنوع کفشهای خارجی شرکت ماه و خورشید آمادگی خودرا برای عرضه کفشهای لاستیکی - کتانی - بسکتبال- شورو (کف لاستیکی) - چکمه تك پوش- بندی - وانواع کفشهای مردانه وزنانه مرغوبتر وباتخفیف درقیمت اعلام میدارد.

دراین موقع که براثر توجهات وعنایات خاص ذات اقدس ملوکانه ورود انواع کفشهای خارجی (چرمی- لاستیکی وغیره) ممنوع گردیده‌است وکارخانجات ملی را ازخطر انهدام وبیکاری کارگران وپریشانی عائله آنها نجات بخشیده‌اند هیئت مدیره شرکت ماه وخورشید وظیفه وجدانی خود میداند که بنام صاحبان سهام و کارگران وکارمندان شرکت وعائله آنها بهترین ادعیه خالصانه ودعای خیر عموم رابرای سعادت وبقاء ذات شهریار تاجدار وتوفیق خدمت هیئت معظم دولت و شورایعالی اقتصاد معروض وبرای اینکه عملا سپاسگذاری خودرا از تفقدملوکانه نشان دهد آمادگی شرکت را برای بهبود بیشتر محصولات وتخفیف‌قیمتها بمنظور رفاه مصرف‌کنندگان اعلام دارد.

بملت ایران وعده میدهیم‌که دراجرای منویات ملوکانه کارخانه کفش مهشید بادارا بودن مدرن‌ترین ومجهزترین ماشین‌آلات در خاورمیانه و قدرت تولید ناماهی ۳۰۰ر۰۰۰ جفت ازانواع کفشها بتواند احتیاجات عموم را ازاین حیث بنحو احسن مرتفع سازد.

مدیر عامل شرکت سهامی ماه وخورشید - عبدالاحداعتماد

جریان روز

درس وطن

دیروز عصر تالار موزهٔ ایران‌باستان بصورت جلسه آموزنده‌ای در آمده‌بود ایران کهن‌باتمدن‌و عظمت‌باستانی، زوایائی از گذشته درخشان تاریخی این کشور . احساسات میهن پرستی وعلائق ملت‌ایران بحفظ شعائرومظاهر ملی و تعصب خاص او به نگهبانی استقلال و حاکمیت و قومیت خود مسائل و مطالبی بودکه دیروز درتالار موزه ایران باستان مطرح گردید و تجلی داشت .

حضور دکتر امیراعلم در این جلسه خود بالاترین درس وطن پرستی و سرمشق وظیفه شناسی وخدمتگذاری صادقانه بملت ایران بود .

دکتر امیراعلم در حالی که یك بازوی ایشان را دکتر ستار اعلم برادر زاده اووبازوی دیگرش را یکی از کسانش گرفته بود ، عصا زنان وخمیده داخل تالار موزه ایران‌باستان شد تا اولین جلسه سخن رانی‌جمعیت دفاع ملی را افتتاح نماید وباسخنان خود وظایف ملی‌و اجتماعی و میهنی خویش را دربرابر ملت و کشورعزیز ادا کند .

دکتر امیر اعلم مدتی است‌مریض وبستری است ، خیلی کم میتواند از بستر بیماری خارج شودو با این وصف وقتی پیش از نوروز امسال کمیته اجرائیه جمعیت دفاع ملی بایشان پیشنهادکرد اولین سخنرانی را در تجدید فعالیت جمعیت برعهده گیرد این پیشنهاد جمعیت را که خود عضو موسس آن میباشد با طیب خاطر و علاقه‌ای که این مرد شریف بحفظ شعائر ملی و استقلال وعظمت وسربلندی میهن عزیز داردپذیرفت ودیروز با این حالت تاثر انگیزداخل تالار موزه گردید .

این شخصیت بارزملی ایران که بیش از پنجاه سال عمر خودرا در خدمت باین ملت صرف نموده ،آثار بزرگی از خدمات نوع پرستانه‌خویش باقی گذارده ، مدارج مختلف راطی کرده‌ودر همه حال برای سلامت و تندرستی مردم از راه ایجاد تاسیسات بهداشتی و کمك های‌خیریه خدمات مؤثر انجام داده ، پایه گذار جمعیت خیریه شیرو خورشید سرخ ایران بوده ، با شرکت خود در جلسه‌دیروز سخن رانی نشان دادکه ایرانی زنده وبیدار است و تا آخرین دقایق و لحظات عمر از حقوق و هستی میهن خویش دفاع میکند .

دکتر امیراعلم بهترین درس وطن پرستی وشاهدوستی را بحضار در جلسه داد ، بخصوص وقتی دکتر عیسی صدیق نایب رئیس جمعیت‌ضمن نطق افتتاحیه خود گفت :

«شرکت جناب آقای دکتر امیراعلم در جلسه امروز ما که باوجودکسالت حضور پیدا کرده‌اند موجب کمال تشکر ما میباشد .»

دکتر امیر اعلم کلام ناطق را قطع کرده و گفت :

«خیر ، کاری انجام نداده‌ام این یك وظیفه وجدانی است و باید تا آخرین لحظه وظایف ملی و اجتماعی را انجام داد »

این بیان دکتر امیر اعلم حضار را تکان داد، لب به تحسین گشودند، باین احساسات پاك و نیات میهن پرستانه این رجل سالخورده علیل آفرین گفتند .

دکتر امیر اعلم هرگز نمیتوانست از پله‌های جایگاه سخن رانی بالا رود و شخصا سخنان‌خود را ایراد نماید بهمین جهت آقای دکتر صدیق از آقای شجاع ملایری مسئول‌کمیته انتشارات جمعیت دفاع ملی تقاضاکرد متن سخنرانی ناطق را قرائت نماید .

دکتر امیر اعلم در سخن رانی مهیج خود، خیلی چیزها به نسل‌حاضر آموخت ، هر جمله از نطق ایشان درسی از وطن پرستی وآزادیخواهی واستقلال طلبی بملت ایران بود، شهامت وصراحت و علائق مردم را بحفظ مبانی واساس قومیت وملیت ودفاع از میهن‌تشریح‌نمود به‌زمامداران شوروی اندرز داده گفت که :«بایك ملت صلح طلب میهن پرست که عرق ملی دارد و حاکمیت خویش را دوست میدارد و علاقمند بحفظ مظاهر ملی و مقدسات خود و سلطنت دو هزار و پانصد ساله اش میباشد این چنین رفتار نکنید، احساسات ما را جریحه‌دار نسازید ، انزجار و تنفر ملت ایران را بسوی خود نکشانید بیائید باهم دوست باشیم ، احترام یکدیگر را حفظ کنیم ، ارتباط صادقانه متقابل بایکدیگر برقرار سازیم ،از این راه و رویه دست بردارید که هیچ طرفی نخواهیدبست وکمترین توفیقی بدست نخواهیدآورد، جز اینکه نفرت و انزجار بیشترملت ایران را جلب نمائید .»

آری ، جلسه دیروز سخن رانی این شخصیت بزرك ملی ایران‌درس وطن بود و شما هم وقتی متن نطق ایشان را در شماره بعد مطالعه‌فرمائید در این عقیده باما همصدا خواهیدشد که عشق میهن پرستی مانند آتشی در نهاد این ملت پیوسته شعله‌وراست وخاموش شدنی نیست .

کنفرانس سران

سفر رسمی ژنرال دوگل رئیس جمهوری‌فرانسه‌بواشنگتن‌بمذاکرات دو جانبه بین سران چهار کشور بزرك که روز ۱۶ ماه مه در پاریس اجتماع خواهند کرد پایان‌میدهد.

این مذاکرات که با مسافرت هارولد مك میلان نخست وزیر بریتانیا به کمپ‌دیوید آغاز شده‌بود پس از دیدار خروشچف ازپاریس و بازدید ژنرال دوگل از لندن ،با سفر رسمی رئیس جمهوری فرانسه بواشنگتن پایان مییابد.

باین ترتیب سه هفته دیگر رهبران چهار کشور بزرك شرق و غرب با آگاهی از عقاید و نظریات یکدیگر دور یك میز گردخواهند آمد تا پایه های صلح پایداری رادر جهان استوار سازند و مردم دنیا را از وحشت ونگرانی‌یك جنك‌عالمگیر دیگر رهائی بخشند . سران دولت های بزرك اکنون بخوبی باین حقیقت پی برده‌اند که با سلاح‌های وحشتناك فعلی جنك جز خودکشی دسته جمعی و نابودی تمدن بشر مفهوم دیگری نخواهد داشت.

میتوان گفت خطربمب های‌اتمی وهیدروژنی‌وسلاح های‌مرگبار‌دیگر عامل مهمی در پیدایش نهضت‌صلح در جهان بوده است زیرا اکنون همه دولتها میدانند که در جنك آینده غالب ومغلوبی‌در میان‌نخواهد بود و هیچ دولتی نمیتواند از خطر سلاح های موشکی ، بمب های هیدروژنی و سلاح های شیمیائی دیگر د رامان بماند و همین امر سبب شده است‌که سران دول‌بزرك اکنون ترجیح میدهندکه اختلافات خود را بجای اینکه در میدان های جنك حل کننددورمیز های‌کنفرانس بوسائل مسالمت آمیزبرطرف‌کنند.

با پیدایش این طرزفکردر جهان باید امیدواربودکه کنفرانس‌پاریس اگر هم در کار خود توفیق حاصل نکند کنفرانس های بین المللی دیگری را بدنبال خواهد داشت و دید و بازدید های سیاسی که از سال گذشته بین رهبران کشورهای شرق و غرب آغاز شده است همچنان ادامه خواهد یافت‌تابتدریج کلیه اختلافات موجود از میان برداشته شود .

دوگل در مدت توقف خود در واشنگتن سه‌باربا‌پرزیدنت ایزنهاور ملاقات و گفتگو می کند و درین مذاکرات طرفین سعی خواهندکرد برخی اختلافات جزئی را که هنوز میان دو کشور وجود دارد برطرف سازند.

شك نیست هر قدر اختلاف نظر متفقین باختری در مسائل موردبحث کنفرانس کمتر باشدشانس پیروزی مذاکرات پاریس بیشتر خواهدبود.

اگر خروشچف بداند که در برابر جبهه واحدی‌ازدولت های‌غربی قرار گرفته است نرمش بیشتری از خود نشان خواهد داد.

کنفرانس اخیر وزیران امور خارجه غربی که با توافق نظرکامل درباره خلع سلاح و مسئله برلن پایان یافت زمینه رابرای گفتگوی سران دو کشور آماده کرده است.

ایزنهاور و دوگل در مذاکرات خود پیرامون مسئله برلن آلمان با هیچگونه اشکالی روبرو نخواهند شد زیرا اختلاف نظر هائی که‌سابقا در این باره وجود داشت اکنون بکلی بر طرف شده است.

معذلك هنوز برخی مسائل‌فرعی مربوط بروابط بین شرق و غرب باقی مانده‌است که باید درمذاکرات سران دو کشور و در کنفرانس آینده دولت های باختری که در پاریس تشکیل میشود مورد بررسی قرار گیرد.

نخستین مرحله‌مذاکرات‌ایزنهاور و دوگل بعد از ظهرروز جمعه آغاز میشود و وزیران امور خارجه و سفرای کبار دو کشور تنها در آخرین مرحله مذاکرات شرکت خواهند کرد.رئیس جمهوری‌فرانسه در این گفتگو ها بار دیگر فرصت خواهد یافت نظریات خود را درباره برخی مسائل مربوط به کنفرانس سران با پرزیدنت ایزنهاور در میان نهد وباحتمال نزدیك به یقین‌بدنبال این مذاکرات بسیاری از اختلافات موجود بین دوکشور برطرف خواهد شد .

تنها هدف اصلی‌گفتگو های‌اخیر رهبران غربی این است که‌درآستانه تشکیل کنفرانس به جبهه غرب‌در برابر خروشچف استحکام بیشتری بدهند . اگر نخست وزیر شوروی بتواند کوچکترین رخنه‌ای‌درصفوف متحدین غربی ایجاد کند از این‌امر برای استفاده در جدائی افکندن‌بین دول باختری حداکثر استفاده را خواهد کرد.

کلاسهای کنکور

در آموزشگاه های پسرانه و دخترانه خزائلی کلاسهای آمادگی برای مسابقات دانشگاه بدین شرح از هفته دوم اردیبهشت دایر می شود :

۱ـ کلاسهای مسابقات لیسانس حقوق
۲ـ مسابقات پزشکی
۳ـ مسابقات فنی
۴ـ مسابقات علوم
۵ـ مسابقات ادبیات
۶ـ مسابقات دکتری حقوق
۷ـ مسابقات دکتری فلسفه

داوطلبان می توانند جهت ثبت نام صبح و عصر بدفتر آموزشگاه واقع‌در شاه آباد کوچه ظهیرالاسلام مراجعه نمایند

۳ـ۱ آ‌ـ۲۱۰۲

چند روز قبل اسناد اتوبوس شهری عبارت از اجازه‌نامه شماره۷۵۱ مشهد دو برك تصفیه حساب بنام اینجانب سید عباس عبدی خانی و یك برك معافی نظام وظیفه جوف دفترچه سیار بانك بازرگانی بنام ذبیح‌اله ابومحسنی در تهران مفقود شده‌است از یابندگان محترم تقاضامندم است اسناد و مدارك فوق را بنشانی مشهد گاراژ ایران یا تهران بازارچه حاج غلامعلی عباس کبابی ارسال و مژدگانی دریافت دارند .

خانواده های **شفا ـ کاظمی ـ امامی ـ ضرابی ـ شیبانی ـ امیر سلیمانی ـ صاحب جمع ـ رئیسی ـ شاهق ـ بیانی ـ بنی آدم ـ غفاری ـ بهنام ـ دادبان ـ وزیری ـ شریعت ـ دیانی ـ وثیقی ـ طبیبیان ـ مرتضوی ـ عسگری ـ بیگلدلی**

با کمال تاسف در گذشت مرحوم **دکتر علیرضا شفا (شفاءالدوله)** راباطلاع عموم میرسانند مجلس‌ترحیم آنمرحوم از ساعت ۴ تا۶ بعد از ظهر روز پنجشنبه اول اردیبهشت‌در مسجد مجد و مجلس ترحیم زنانه در همان ساعت در منزل شخصی آنمرحوم خیابان ایران (عین‌الدوله) پاساژ شفامنعقد خواهد بود

۳ـ۲ آ‌ـ۲۷۳۴

با کمال تاسف فوت مرحومه **حاجیه خاص خانم‌کامرانی** متعلقه مرحوم کامران میرزا نایب‌السلطنه طاب ثراه راباطلاع کلیه فامیل و دوستان میرساند بنا بر وصیت آنمرحومه‌هزینه ترحیم مشارالیها بمصرف امور خیریه میرسد مجلس تذکر زنانه روز ۵ شنبه اول اردیبهشت ۱۳۳۹ در منزل شخصی خیابان دربند خیابان خلیلی بر گزار خواهد شد

آ‌ـ۱۹۵۷ **معزاعظم (عزیزالسلطانی)**

بخانواده محترم کامرانی بویژه بازماندگان آنمرحومه مصیبت وارده را تسلیت میدهیم .

خانواده های **نیرومند ـ خرمشاهی ـ مبصری ـ بصیر ـ موحد ـ بیات ـ براتی ـ مجدی ـ شاکر**

با نهایت تاسف و تالم در گذشت شادروان **حسین‌نیرومند** را در مامونیه زرند باستحضار اقوام و دوستان میرساند مجلس ترحیم آنمرحوم از روز دو شنبه ۲۹ الی آخر روز چهار شنبه ۳۱ فروردین در مسجد مامونیه منعقد میباشد .

شکراله نیرومند ـ اسمعیل نیرومند ـ سروان علی نیرومند ـ نوراله خرمشاهی ـ سرهنك یوسف مبصری ـ حاج اسد بصیر ـ حسن موحد ـ علی اکبر بیات ـ براتی ـ مجدی ـ شاکر ـ منصور

آ‌ـ۲۹۲۱

بخانواده محترم نیرومند و عموم بازماندگان آنمرحوم مصیبت وارده را تسلیت میدهیم .

با کمال تاسف فوت ناگهانی مادر عزیز و بزرگوارمان **بانو شهرت پیرزاده** را باطلاع‌خویشان و آشنایان میرساند بنا بر وصیت آن مرحومه مخارج مجلس ترحیم مردانه صرف امور خیریه خواهد شد و مجلس ختم زنانه روزچهار شنبه سی و یکم فروردین ماه جاری از ساعت ۴ تا ۶ بعداز ظهر در منزل نیرالدین‌پیر زاده واقع در خیابان هدایت ـ خیابان خیام ـ کوچه درویش شماره ۲۹ منعقد خواهد بود .

نیرالدین پیر زاده ـ نورانگیز مساعد ـ نیره پرورش ـ نورانیه پیر زاده

و روز پنجشنبه اول اردیبهشت ماه جاری برای تشریف فرمائی و اظهار تفقد خویشان و آشنایان به آدرس بالامهیا می باشد .

نیرالدین پیرزاده

بخانواده محترم پیر زاده بویژه بازماندگان آنمرحومه مصیبت وارده را تسلیت میدهیم

مراسم یاد بود سال در گذشت فرزند نا کامم‌تقی‌نطاق از ساعت ۳ بعد از ظهر روز جمعه دوم اردیبهشت درامامزاده عبداله آرامگاه بدر بر قرار است .

محمدنطاق

۲ـ۱ آ‌ـ۲۹۱۱

تشکر واعتذار

ازدوستان وسروران گرام که‌در تشییع جنازه وختم‌مرحوم‌دکتر محمدحسابی‌ابرازتفقدفرموده‌اندنهایت سپاسگزاریم‌البته اگر درشرفیابی تاخیری حاصل شود معذورمان خواهند فرمود سعادت وسلامت همگی دوستان وسروران گرام رااز خداوند متعال خواستاریم .

عباس فرهودی حسابی (معزالسلطنه) دکتر محمود حسابی ـ مهدی فرهودی حسابی

آ‌ـ۲۸۰۰

تشکر و اعتذار

از مراتب تفقدیکه سروران عظام ودوستان و اقوام در مراسم تشییع و مجلس ترحیم و شب هفته مادر عزیزم شرف حضور ارزانی داشته و یابوسیله تلگراف و کاغذ بذل محبت فرموده‌اند صمیمانه سپاسگزار و هرگاه در شرفیابی و عرض جواب برائر تالمات روحی تاخیری شود معذورم خواهند فرمود .

سرهنك ۲رضاغفرانی

بدینوسیله از کلیه دوستان و اقوام مقیم کرمانشاهان که مصیبت وارده شهادت شادروان مرحوم**سرهنك بیگلرزاده** را بوسیله تلگراف باینجانب برد بار و سایر فامیل آن فقید سعید بویژه آقایان امیر ناصر و حسین آقا برادران آنمرحوم تسلیت گفته و همدردی فرموده‌اند سپاسگذاری مینمایم

آ‌ـ۲۹۰۱ **برد بار**

سپاسگزاری

بانهایت احترام از حجج‌اسلام و ذوات عظام و تیمساران وبازرگانان محترم‌وهمشهریان گرام وهمقطاران عزیزم بویژه‌ازفرماندهی‌هنك‌افسران دانشجوی دانشگاه نظامی که در مجالس ختم پدر بزرگوارم (درتهران واردبیل)شرکت نموده و تلگرافی وکتبی نسبت باینجانب‌ابرازعنایت‌و همدردی فرموده‌اند اظهار تشکر نموده و چنانچه بواسطهٔ تالمات روحی در شرفیابی و عرض تشکر حضوری تاخیری رخ‌دهد پوزش می‌طلبم.

آ‌ـ۲۸۴۷ **سرهنك ۲ غلامین**

دوکتاب مهم

شماره ۹ و۱۰ از سلسله انتشارات دینی نور منتشر شد

حدیقةالشیعه از مولانامقدس اردبیلی و مستدرك کتاب معروف‌وافی از مولی‌محسن‌فیض‌کاشانی

ناشر کتابخانه شمس خیابان ناصر خسرو

آ‌ـ۲۸۵۳

تست طبیعی

۳۶۰۰ تست طبیعی شامل انواع تست‌های چهار جوابی دوجوابی انشائی کوتاه افتاده دار برای دانش‌آموزان دوره دوم دبیرستان ها و داوطلبان کنکور دانشکده ها تالیف آقای تقی ثابتی اشرف وسیله‌شرکت کتب درسی منتشر گردید .

آ‌ـ۲۴۱۲ ۲ـ۱

انتقادی بر

سرنوشت اسفناك زبان‌فارسی

فرهنك لغات وتعبیرات مثنوی

ازطبع خارج شد فردا از روزنامه فروشها خریداری کنید.

آ‌ـ۲۵۷۹ ۳ـ۱

بمناسبت فوت مرحوم مبرور خلد آشیان رضوان آرامگاه **آقای سید اسحق** طاب‌ثراه مجلس ترحیمی از طرف اهالی محل در مسجد آبمنگل از ساعت ۸ الی ۱۱ روز چهار شنبه ۲۳ شوال مطابق ۳۱ر۱ر۳۹ منعقد از مؤمنین وبرادران دینی مستدعی است برای شادی روح آنمرحوم و تسلیت بازماندگان شرکت فرمایند .

آ‌ـ۲۹۱۷ **الاحقر سیدمحمد رضاکازرونی**

خانواده های **خواجه نوری ـ دیو سالار ـ وکیلی ـ فریدونی ـ ارفع ـ دهلوی ـ اسماعیلی ـ جهانشاهی ـ پور زند وکیلی ـ هژبر کیانی ـ شفقی ـ صدیقی**

با کمال تاسف در گذشت شادروان**بانو نزهت ایران دیوسالار** صبیه مرحوم علی دیو سالار (سالار فاتح)ومتعلقه مرحوم رضا خواجه نوری (معزالسلطنه) را در لندن باطلاع نزدیکان و دوستان میرساند مجلس ترحیم مردانه روزچهار شنبه سی و یکم فروردین از ساعت ۴ تا ۶ بعد از ظهر در مسجد مجد و مجلس ختم زنانه در همان روز و ساعت درمنزل آنمرحومه واقع در خیابان امیر اعلم (کپنهاك) مقابل سفارت دانمارك کوچه فردانش منعقد خواهد بود .

بدینوسیله باطلاع دوستان و خویشاوندان میرساند

نظر باینکه روز پنجشنبه اول اردیبهشت ماه مصادف‌با شب چهلم فوت عزیزمان شادروان **جواد خاور منش** میباشد مجلس یاد بودی جهت شادی روح آنمرحوم از ساعت ۳الی۵ بعد از ظهر در ابن بابویه بر پا خواهد بود

آ‌ـ۲۹۶۳ **خانواده خاور منش**

اهالی ماستر فرهان مقیم تهران درگذشت فقید سعید مرحوم **دکتر سید محمد حسابی** را بعموم بازماندگان آن مرحوم تسلیت عرض و برای شادی روح آن مرحوم‌مجلس تذکری از ساعت سه ونیم الی ۶ بعد از ظهر روز چهارشنبه در مسجد صاحب‌الزمان انتهای خیابان شاهپور بر پا نموده واز عموم طبقات خاصه همکاران و دوستان آن مرحوم دعوت می نماید که بحضور خود در مجلس تذکر روح آن فقید سعید را شاد نمایند .

آ‌ـ۲۸۵۱ ۲ـ۱

آگهی های تسلیت

افسران و دارمندان اداره راهنمائی ورانندگی‌درگذشت نابهنگام آقای **حسن ناصحی** را بعموم بازماندگان آنمرحوم بویژه سرکار سروان کاظم ناصحی تسلیت میگویند

آ‌ـ۲۸۴۲ **سرتیپ اختیار**

هیئت مدیره انجمن موسسات تبلیغاتی ایران با کمال تاسف مصیبت وارده‌بخانواده محترم‌فنزی رابعموم‌بازماندگان آنمرحوم خصوصا بدوست و همکار عزیز خود(آقای اسحق فنزی) تسلیت گفته سلامتی آنان‌رااز‌خداوند متعال‌خواستارند

ناصر ملکی مقدم ـ حمزه صمیمی نعمتی ـ نصرالهدری ـ حسن مستوفی زاده

آ‌ـ۲۸۹۹

در گذشت آقای حاج سلیمان مطلبی که از مردان‌باتقوی و نیکوکار بود موجب کمال تاسف است این ضایعه بزرك را بخانواده های محترم مطلبی و شهبازی و هیئت متوسلین بامام حسن مجتبی و هیئت بنی‌الزهراء و بار فروشان میدان گمرك بویژه آقای حاج حسین شفیعی و حاج علی ارشادی تسلیت می گوید .

از طرف هیئت فاطمیه چهار راه عباسی و ساکنین آن منطقه ـ عباس عباسی

آ‌ـ۲۸۹۷

دوست گرامی دوشیزه شمسی قاضی نوری

با کمال تاسف مصیبت وارده را به آن دوست محترمه تسلیت عرض مینمائیم .

دانش آموزان سال سوم آ دبیرستان‌شهناز پهلوی

در گذشت مرحوم شفاءالدوله که در مدت چهل‌سال معالجه مرضی خدمات سودمندی انجام داد موجب کمال تاسف است این ضایعه را بجناب آقای شجاع‌الدین شفا و عموم بازماندگان آنمرحوم تسلیت میگوئیم .

آ‌ـ۲۹۰۷ **ذوالمجدین استاد دانشگاه**

جنابان آقایان حاج شعبان و حاج محمد جوانمرد وآقای غلامحسین وارسته و خانم مصیبت وارده را تسلیت عرض می کنیم **احمد شهیدی ـ یحیی محمدی**

در گذشت شادروان (بانو شوکت اکبر) را بخانواده های محترم اکبر و بهزادی و انشائی تسلیت میگوید

آ‌ـ۲۸۲۲ **از ساری حسن جیلانی قاضی‌دادگستری**

انجمن عمران و آبادی تهران نوسانحه‌ناگواردرگذشت‌آقای حاج میرزا هاشم آشتیانی را بفرزندان و خاندان محترم آن مرحوم بویژه جناب آقای حسین‌آشتیانی (عظام‌الدوله) تسلیت میگویند

آ‌ـ۲۹۵۵

مجله شماره ۹۱ فروردین‌ماه ۱۳۳۹

اطاق بازرگانی تهران

منتشر شد مطالعه آنرا بعموم علاقمندان باقتصادیات کشور توصیه می‌نماید

شرکت سهامی پارس پرس

درشرف تشکیل

چون بمنظور تاسیس چاپخانه‌ای جدید و کاملا مجهز برای چاپ وانجام هرگونه کارهای مطبوعاتی‌وفرهنگی شرکتی بنام «شرکت سهامی پارس پرس»با سرمایهٔبیست میلیون ریال منقسم به دوهزار سهم ده‌هزار ریالی بی‌نام(که‌پنجاه در صد هر سهم نقدی و پنجاه در صد بقیه آن تعهدی است)در شرف تشکیل است .

لذا علاقمندان در تهران و شهرستانها میتوانند وجه هر مقدار سهمی راکه مایل به خریداری باشند تاتاریخ بیستم اردیبهشت ۱۳۳۹ بحساب شماره ۳۴۶ بانك بین‌المللی ایران و ژاپن منظور و رسید آنرا بضمیمه درخواست خرید سهام به نشانی خیابان بوذرجمهری ابتدای خیابان پامنار کوچه حاجیبا بنگاه مطبوعاتی علی‌اکبر علمی ارسال دارند بدیهی است نتیجه کتبا از طرف هیئت موسس اعلام خواهد شد وبدرخواست هائی که بعد از تاریخ مقرر برسد ترتیب اثر داده نخواهد شد .

هیئت‌موسس شرکت سهامی پارس پرس در شرف تشکیل

علی اکبر علمی ـ جعفر اقبال ـ فریدون‌علمی

خانواده های ناصحی ـ فریور ـ رستگار ـ دشتی

در گذشت مرحوم **حسن ناصحی کرمانشاهی** راباطلاع کلیه بستگان و دوستان و آشنایان و کرمانشاهیان میرسانند مجلس ختم مردانه آنمرحوم روز پنجشنبه اول اردیبهشت‌از ساعت ۳ تا ۵و نیم بعد از ظهر در مسجد مظهری چهار راه ملك خیابان قزوین منعقد و مجلس ختم زنانه در همان روزدر منزل آنمرحوم بر گزار میشود .

ملوك ناصحی ـ منوچهر ناصحی ـ سهراب ناصحی ـ کیومرث ناصحی ـ پروانه ناصحی ـ سروان شهربانی کاظم ناصحی ـ حسین فریور ـ مرتضی رستگار ـ سروان شهربانی محسن رستگار ـ علی دشتی ـ جواد دشتی

بعموم‌بازماندگان آنمرحوم‌مصیبت وارده را تسلیت‌میگوئیم

با کمال تاثر فوت مرحومه مغفوره والده جناب آقای حاجی ابراهیم کاریابی را به آنجناب و بازماندگان تسلیت میگویند و در ضمن از طرف صنف معمار و بناء از ساعت ۴ الی ۶ بعد از ظهر روز چهار شنبه ۳۱ر۱ر۳۹ مجلس‌تذکری در مسجد ارك بر پا میباشد از عموم همکاران محترم و دوستان‌و بستگان آنمرحومه تقاضا میشود شرکت فرمایند

آ‌ـ۲۸۷۹ **از طرف صنف معمار و بناء حسن‌بروجردی**

باطلاع دوستان و آشنایان میرساند مجلس ختم جوان نا کام **ادمون ماشیخ اف** روز جمعه ۲ر۲ر۱۳۳۹ در ساعت ۹ر۳۰ صبح الی چهار بعد از ظهر بر گذار میشود

نشانی خیابان پهلوی جنب کلانتری یك کوچه دهقان منزل آقای خلیل درشتی

آ‌ـ۲۹۵۱ **خانکه ماشیخ اف و پسران**

با کمال تاسف و تاثر در گذشت مرحومه مغفوره **بانو سارا برادران** را باطلاع دوستان و آشنایان میرساند مجلس ترحیم روز پنجشنبه اول اردیبهشت ماه از ساعت ۳ تا ۵ بعد از ظهر در کنیسای حئیم واقع در خیابان قوام‌السلطنه کوچه سیمی بر گزار میگردد .

خانواده های برادران ـ خلیلی ـ حکیمی ـ تخمهٔ ـ لاوی

جناب آقای خطاطان وزیر محترم گمرکات وانحصارات

مصیبت وارده به آنجناب موجب نهایت تاثر و تاسف گردید بدینوسیله مراتب همدردی خود را ابراز و بجنابعالی و عموم بازماندگان تسلیت عرض مینمایند .

رئیس کل انحصارات استان یکم	مهندس عماد دادرس
،، ،، دوم	جمشید فریدون فر
،، ،، سوم	کریم آهری
،، ،، چهارم	مهندس نیکروی
،، ،، پنجم	صفائی
،، ،، ششم	عیسی مرز آبادی
،، ،، هفتم	حسام‌الدین اشرف
،، ،، هشتم	شکراله شایگان
،، ،، نهم	رحیم صفویان
،، ،، دهم	حسینقلی غفاری
،، ،، یازدهم	محمد روح‌الامین
،، ،، کردستان	محمد علی ربانی
رئیس انحصارات شهرستان قم	علی اصغر سخنور
،، ،، کاشان	حسین حقایق
،، ،، یزد	سهراب یاسری
،، ،، خرم آباد	رحیم رفیعی
،، ،، شاهرود	عبدالرحمن روشن
،، ،، اراك	مهندس عیسی پازوکی
،، ،، سمنان و دامغان	محمد علی شیرازی
،، ،، قزوین	احمد علی مصطفوی
،، ،، زنجان	عنایت‌اله یغمائی
،، ،، ملایر	رضا معتمدی
،، ،، همدان	انوشیروان سمراد
،، ،، گرگان	علی اکبر مولوی
،، ،، بروجرد	علیرضا وثوق

مصیبت وارده را بحضور دبیر محترم خانم گویا و فرزندانشان خصوصا همکلاس عزیزمان نیره گویا تسلیت عرض نموده بقاء عمر بازماندگان آنمرحوم را از خداوند متعال خواهانیم .

دانش آموزان سال سوم‌دبیرستان پروین‌سمنان

مربیان تربیت بدنی و پیشاهنگان شهرستان سمنان

در گذشت جانگداز شادروان مرحوم حسینعلی گویا را بخاندان جلیل گویا ـ مجتهد زاده فقیهی ـ باستانی ـ تسلیت عرض نموده شادی روح آن فقید سعید را از درگاه حضرت احدیت خواهانیم .

اکبر شاهمرادی ـ حسن یغمائی ـ حسین فامیلی ـ اکبر کمالی ـ علینقی رهبر ـ ابوالفضل رضوانی ـ عباس توکلی ـ بزرك آزاده ـ محمد تقی خدائی ـ جعفر فولادی ـ رضا هاشمی ـ حسن فامیلی ـ منوچهر فامیلی

تعطیل موقت فعالیتهای سیاسی در ترکیه

★ **این کمیسیون برای مدت سه ماه فعالیت‌های حزبی‌را درسراسر ترکیه ممنوع ساخت**

★ **هنگام تشکیل این کمیسیون در مجلس زدوخورد شدیدی درگرفت ویك نماینده جمهوریخواه بادوات یکی از نمایندگان را مضروب کرد**

★ **حزب مخالف متهم به اخلال درروابط ترکیه وامریکا وآلوده‌کردن‌ارتش باسیاست شده‌است**

آنکارا- ۱۸ آوریل- خبرگزاری فرانسه - امروز کمیسیونی توسط مجلس کبیر ترکیه بوجود آمدکه‌ماموریت آن تهیه گزارشی دراطراف فعالیت‌های «مخرب وغیرقانونی» حزب جمهوریخواه (حزب مخالف دولت) میباشد.

ریاست حزب‌جمهوریخواه باعصمت اینونو رئیس جمهوری سابق ترکیه است . کمیسیون مزبور همچنین ماموریت دارد تا در اطراف فعالیت‌های مطبوعات طرفدار حزب جمهوریخواه نیز تحقیق کرده و گزارشی تهیه نماید .

مدت ماموریت این کمیسیون‌سه ماه بودمو دراختیار داردهرنوع‌فعالیت‌های سیاسی را چنانچه لازم‌بداندبرای سه ماه قدغن نماید .

اخلال در روابط

تشکیل کمیسیون مزبور بر حسب تقاضای رئیس و معاون گروه‌پارلمانی حزب دموکرات که دولت را دردست دارد بعمل آمد . در تقاضای رئیس ومعاون حزب دموکرات خاطرنشان‌شده که حزب مخالف علاقمند است در کشور بی نظمی ایجاد کرده وبدین طریق‌وانمود سازد که دولت فعلی قانونی نیست .

همچنین‌حزب‌دموکرات‌حزب‌جمهوری خواه را مورد انتقاد قرار داده ومتهم ساخته که میخواهد ارتش را با سیاست آلوده کرده و در دوستی ترکیه و آمریکا اخلال کند.

همچنین بموجب دومین اعلامیه منتشره کمیسیون مزبور انتشار هر نوع خبر ، اعلامیه ، بیانیه ،عکس‌و مقاله (باستثنای‌مذاکرات شفاهی مجلس)در اطراف‌علت تهیه‌گزارش و همچنین اختیارات و فعالیت های کمیسیون و همچنین پیرامون مذاکراتی که امروز در مجلس‌کبیر ترکیه در این باره صورت گرفت بهر طریق که باشد قدغن گردیده است.

زدوخورد در مجلس

آنکارا - ۱۸ آوریل - رویتر - امروز بمناسبت گفتگو درباره طرح حزب دمکرات (حزبی که دولت‌را در دست دارد) جهت تشکیل یك کمیته تحقیق بانزده نفری درمجلس کبیر ترکیه زدو خورد درگرفت.

باید دانست که طبق این طرح باید کمیته مذکور باقدامات‌خلاف قانون حزب جمهوریخواه خلق که مخالف حکومت‌است‌رسیدگی کند.

در اثر زدو خوردی که میان نمایندگان روی داد جلسه متشنج شد.بعدانمایندگان اکثریت‌تصویب کردندکه «هاسی اردوگان »نماینده حزب جمهوریخواه خلق ۱۲ جلسه‌از حضور در مجلس ممنوع باشد .این شخص دواتی را بسر مخالفین‌پرتاب کرده بود.

صلاح نمیداند

هنگام اخذ رای جهت تشکیل کمیسیون مزبور عصمت اینونو رئیس حزب جمهوریخواه بشدت با تشکیل چنین کمیسیونی مخالفت کردمو گفت ایجاد چنین کمیسیونی مخالف قانون اساسی است و بدین ترتیب وی‌آن را صلاح نمیداند .

نمایندگان مخالف قبل از اخذرای سالن را ترك گفتند ولی مجلس‌تشکیل کمیسیون را تصویب کرد .

ممنوعیت فعالیت احزاب

بموجب اولین اعلامیه منتشره از طرف کمیسیونی که توسط مجلس کبیر ترکیه برای تهیه گزارش در اطراف‌فعالیت‌های حزب‌جمهوریخواه (حزب مخالف) و قسمتی ازجرایدی که ا زاین حزب پشتیبانی میکنند بوجود آمده ،تشکیل کنگره ها ، اجتماعات و جلسات‌حزبی‌تما م‌احزاب برای مدت سه ماه قدغن خواهدبود.

در اعلامیه اضافه شده که این تصمیم از آن جهت اتخاذ گردیدتا در کمال بیطرفی گزارش لازم تهیه گردد.

کابینه‌انگلیس ترمیم میشود

لندن - ۱۹آوریل -رویتر- پتر تور.نیکرافت که دو سال پیش به عنوان اعتراض به ولخرجی های دولت انگلستان از کابینه استعفا کرده بود امکان دارد دوباره پست وزارت را اشغال کند . روزنامه‌دیلی میل دراین‌باره مینویسد که تور - نیکرافت باز میگردد زیرا توانسته است توجه مکمیلان و بسیاری از رهبران محافظه کار را بسوی خود جلب کند .

این روزنامه خاطرنشان میسازد که بخصوص رویه وی در موقع طرح بودجه انگلستان بسیار جالب توجه بوده‌است . وی در حالیکه از بودجه انتقاد میکرد هرگز پا رااز حدود رسوم حزبی فرا ترنگذاشت.

روزنامه مذکور خاطرنشان میسازد که احتمال دارد تور نیکرافت بجای باتلر به پست وزارت کشور منصوب شود و باتلر به پست دیگری که شاید وزارت خارجه خواهد بود منتقل گردد .

کمك فورد بجمهوری عرب ونپال

نیویورك- ۱۹آوریل -یونایتدپرس -موسسه بنیاد فورد امروزاعلام کرد که‌معادل ۵۰۰هزاردلاربرای کمك‌بکارهای‌موسسه امورعمومی‌جمهوری متحده عرب ودانشگاه اسکندریه دراختیار دولت جمهوری متحد عرب خواهد گذاشت.

ضمنا قسمتی از این مبلغ رابه فرهنگستان مصر میپردازد.

ضمنا موسسه بنیاد فورد معادل سیصدهزار دلار نیز جهت اجرای برنامه‌های عمرانی نپال‌به‌آن دولت هدیه میکند.

امشب

سینمانیاگارا - سینما پلازا

نمایش میدهند

جنگ و صلح

دوبله‌بفارسی

شروع سئانسها:

سینمانیاگارا: ۵ر۱۰ صبح-۵ر۲-۵ر۵-۵ر۸بعدازظهر

سینما پلازا: ۵ر۱۰صبح-۳-۶-۹ بعدازظهر.

آ-۲۷۶۲

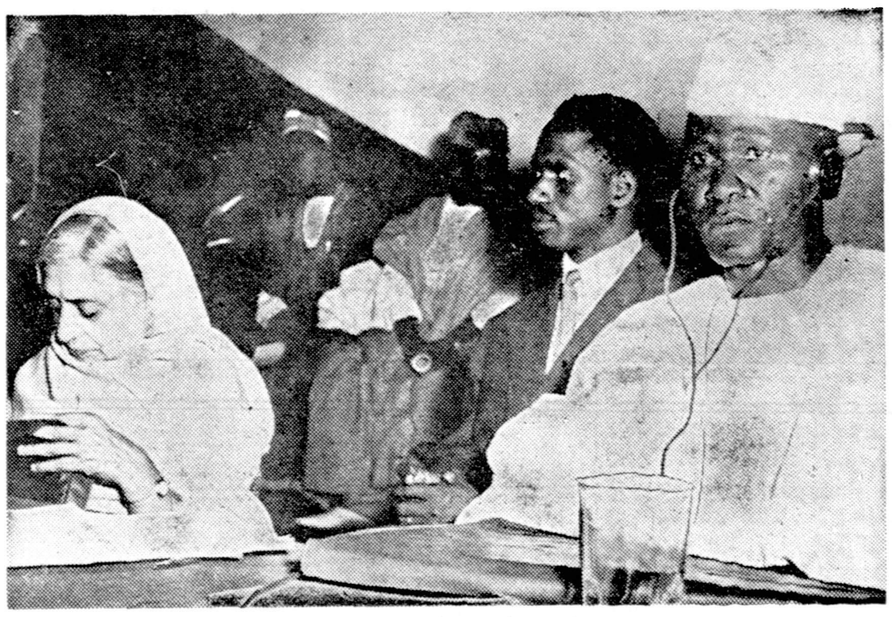

دومین کنگره همبستگی کشورهای آسیائی و آفریقائی از۱۰تا۱۶ آوریل درکناکری تشکیل‌شد دراین عکس که‌از یکی ازجلسات کنگره‌برداشته شد سکوتوره رئیس جمهوری گینه به گزارش دبیرکل کنگره گوش میدهد وپشت‌سراواسما عیل‌توره رئیس وبانو نهرو نایب‌رئیس کنگره‌دیده میشوند.

استقبال سرد از دوگل در کانادا

★ **مردم کانادا بعلت رویه دوگل در مورد پیمان «ناتو» مسئله الجزایر وآزمایشهای اتمی احساسات غیرمساعدی نسبت بوی دارند**

★ **دوگل دراتاوا میخواهد رویه سیاسی نخست‌وزیر این کشور را تغییرداده و پشتیبانی اورا جلب کند**

اتاوا-۱۸ آوریل - یونایتدپرس - امروز پرزیدنت شارل دوگل وارداتاوا شد ، ولی استقبال سردی از طرفمردم از او بعمل آمد . علت این استقبال سرد ، رویه سیاسی او در ناتو و الجزایر است

دوگل باتفاق همسرش برای یك بازدید چهار روزه از کانادا وارد این کشور شده است . وی در ضمن میخواهد پشتیبانی دولت کانادا رانسبت به نظریات خود که آنها را درواشنگتن و کاخ سفید مطرح خواهد ساخت جلب کند .

در فرودگاه نخست‌وزیر کانادا از او بطور رسمی استقبال بعمل آورد و ۲۱تیر توپ به علامت احترام شلیك گردید .

دوست قدیمی

در ضیافتی که شب گذشته به افتخار دوگل تشکیل شد از اوپذیرائی گرمی بعمل آمد و اورا دوست‌قدیمی خواندند .

فردا دوگل یك کنفرانس دوساعته با نخست‌وزیر کانادا خواهد داشت . سپس بسئوالات خبرنگاران پاسخ می دهد مذاکرات وی با ایزنهاور مسئله بسیار با اهمیتی است که درکنفرانس مطبوعاتی پیرامون آن گفتگو خواهد شد . اکنون مذاکرات دوگل با ایزنهاور حتی مذاکرات خروشچف - دوگل را تحت‌الشعاع قرار داده .دوگل در نظر دارد با بر خوردهای شخصی‌با نخست‌وزیر کانادا رویه سیاسی اورا تغییر دهد .

انعکاس بد

دلیل سردی مردم کانادا نسبت به دوگل اینست که وی می خواهد در پیمان ناتو یك هیئت مدیره مرکب از فرانسه ، امریکا و انگلیس تشکیل دهد و شخصیتو موقعیت دیگر اعضاء را در نظر نگیرد .

کانادا نسبت به راه حلهای دوگل برای الجزایر نیز بدبین است و می خواهدبداندوگل‌پیرامون‌حل‌قطعی‌مسئله الجزایر واعطای خود مختاری به آن کشور چه تصمیماتی گرفته است .

دوگل سابقا گفته بود فرانسه موظف نیست به قرارداد انگلیس و شوروی و امریکا برای قطع آزمایش های اتمی احترام‌بگذارد . این‌اظهارات وی انعکاس بدی در کانادا داشته است .

احتمال انحلال پارلمان ایتالیا

رم- ۱۸آوریل-خبرگزاری‌فرانسه- امروز درپایتخت‌ایتالیا شایع‌گردید چنانچه فانفانی درتشکیل کابینه موفقیت بدست نیاورد، جیووانی - گرونکی رئیس جمهور ایتالیا ، پارلمان این کشور رامنحل کردمو انتخابات تجدید خواهد شد.

حزب دموکرات مسیحی براثر تضادهای داخلی مدت دوماه است که‌ایتالیا رابابحران سیاسی دوبرو کرده است.

ناظرین امور سیاسی معتقدند چنانچه در چنین شرائطی انتخابات ایتالیا تجدید شود بنفع حزب دموکرات مسیحی نخواهد بود. بدینجهت احتمال زیاد وجود دارد که‌کوشش فانفانی جهت تشکیل کابینه باموفقیت روبرو گردد.

قاسم کنفرانس باندونك جدیدی را دعوت‌کرد

بغداد-رویتر -۱۸آوریل -سرلشکر عبدالکریم قاسم از کشور- های آسیائی -افریقائی دعوت کرده است بخاطر وخامت اوضاع جهان ،کنفرانس باندونك جدیدی تشکیل دهند. دعوت قاسم درپیامی که به- مناسبت پنجمین سال تشکیل کنفرانس باندونك درروزنامه «تروده»ارگان کارگران شوروی انتشار یافته منعکس گردیده است.

ملکه انگلیس بهند وپاکستان میرود

نیویورك -۱۸ آوریل - رویتر- مجله نیوزویك درشماره امروز خود مینویسد ملکه الیزابت در پائیز امسال یابهار آینده اولین مسافرت خودرا پس‌از رسیدن به سلطنت انگلستان ،به کشور هند انجام خواهد داد.

نهرو هنگام مسافرت به لندن برای شرکت درکنفرانس جامعه مشترك المنافع ،از الیزابت دعوت خواهد کرد. امکان دارد ملکه انگلستان علاوه برهند به پاکستان وسیلان نیز سفر کند.

انتخابات آزمایشی نیوجرسی

نتیجه این انتخابات بعنوان نمونه‌ای برای پیش‌بینی نتایج نهائی مورد استفاده قرار خواهد گرفت

نیرك -نیوجرسی -۱۸ آوریل- کلیه سازمانهای‌حزب جمهوریخواه کلیه ناظرین حزب جمهوری خواه درآمریکا ۵سازمان طرفدار«کیس» درسرتاسر امریکا بامراقبت کامل ویك سازمان طرفدار «موریس» و انتخابات ایالات نیوجرسی را تحت بقیه بیطرف هستند. نظردارند. این انتخابات آزمایشی برای درك این نکته است که آیا جناح راست حزب جمهوری خواه درسنابرنده خواهد شد یالیبرالهای آن حزب پیروزی بدست می‌آورند

نتیجه این انتخابات نمونه‌ای بدست میدهد که بوسیله آن می- توان بنحوه مبارزات انتخاباتی وپیروزی طرفین رادرپایان‌انتخابات پیش‌بینی کرد.

کاندید جناح لیبرال حزب‌سناتور کلیفورد کیس‌میباشد.وی‌آیزنهاور رادر بسیاری از نظریات سیاسی‌وی خطاکار میداند امانماینده جناح راست روبرت موریس نام دارد. از

قاسم ازاخراج خانمهای انگلیسی خبر نداشت

بغداد- یونایتدپرس -۱۸آوریل- یك سخنگوی دولت عراق گفت که دوخانم عکاس انگلیسی که توسط مقامات انتظامی ازاین کشوراخراج شده‌اند توسط قاسم نخست‌وزیر عراق دعوت گردیدند که دوباره به‌عراق بازگردند

دعوت ازاین دونفر توسط‌وزارت امور خارجه عراق به سفارت خانه این کشور دربیروت مخابره گردید

اکنون دونفر انگلیسی مذکور در بیروت بسر میبرند. سخنگوی‌دولت عراق گفت‌این‌دونفر اخراج‌نشده‌اند ولی‌چون‌ویزای‌آنهاپایان یافته بود، ناگزیر ازترك خاك عراق گردیدند قاسم از جریان خبرنداشته وپس‌از اینکه مطلع‌شد آنهارا دعوت‌کرد اگرمایل باشند دوباره بعراق‌باز- گردند.

طرفداران صلح متوجه دهات شدند

صف یکصدهزارنفری جمعیت فریاد میزد «ماانگلیسها نمیخواهیم بمیریم»

لندن -۱۸آوریل -آسوشیتدپرس- درحدود صدهزارتن‌از اهالی‌انگلیس روز دوشنبه در قلب لندن گرد آمده‌بود تاحرکت خودرا برای «ممنوعیت بمب اتمی» در دهات انگلستان آغاز کنند.

قبلایك جمعیت چهل هزارنفری به میدان ترافالگار آمدند. در میدان ترافالگار سی‌هزارتن منتظر حرکت آنهابودند تابه آنها ملحق شوند.

طول صف متظاهرین ده‌کیلو متر بود ویك طبال جوان صف‌راهدایت میکرد. پس‌از دوساعت تظاهرات حرکت این جمعیت‌هفتاد هزارنفری به‌خارج شهرآغاز شد.

حرکات متظاهرین منظم وکلیه شعارهای آنها علیه استعمال سلاح های اتمی تنظیم شده بود.

درمیان سخنرانان این جمعیت افراد روحانی ،مقامات فرهنگی سیاسی ورهبران اتحادیه های کارگری ودانشجو وجود داشت . این جمعیت صدکیلومتررراه پیمائی کرده به مرکز تهیه سلاحهای‌اتمی انگلیس در «آلدرماستون» می‌رسد جمعیت ضمن حرکت فریاد می- زدند :«مك‌میلان باید درکنفرانس سران نشان دهد که‌ما انگلیسها میخواهیم زنده بمانیم ونمیخواهیم بمیریم. »

تحریم کشتیهای آمریکایك‌هفته‌بتعویق‌افتاد

★ **سخنگوی اتحادیه عرب گفت دیگر کشورهای عربی نیز ممکنست تصمیماتی مشابه کارگران جمهوری عرب اتخاذ کنند**

★ **باتوجه باهمیت کانال سوئز ازنظر کشتیرانی امریکا، تصمیم اعراب کاملا جدی تلقی شده است**

قاهره -رویتر -۱۸آوریل - سندیکای کارگران بنادر جمهوری عرب تصمیم دارند از امشب تحریم کشتیهای امریکا رابمرحله اجرا بگذارند.

ناظرین سیاسی عقیده دارند که این تصمیم باتوجه به اهمیتی که کانال سوئز از لحاظ کشتیرانی برای امریکادارد، دارای اثرات جدی خواهد بود.

تصمیم سندیکای کارگران که بعنوان تلافی‌اقدامات کارگران‌بندر نیویورك مبنی برامتناع از تخلیه محمولات کشتی‌مصری «کلئوپاترا» اتخاذ شده‌توسط‌وزارت امورخارجه جمهوری عرب به سفارت امریکا ابلاغ شده است.

ضرب‌الاجل

قاهره - ۱۹ آوریل -آسوشیتدپرس اتحادیه نفت و مشتقات شیمیائی نفت جمهوری عربی به کارگران کشتی نیویورك یك هفته ضرب‌الاجل‌داده‌است تا در نظریه خود نسبت به‌تحریم کشتی های عربی تجدید نظر کنند .

اتحادیه مزبور اعلام داشت در غیر این صورت کارگران کشتی جمهوری عربی ، به تخلیه و بارگیری کشتی های بارکش امریکائی در بنادر مصر هیچگونه کمکی نخواهند کرد .

اگر چه اتحادیه مذکور نظارت بر کارگران کشتی و متصدیان بارگیری و بار اندازی ندارد و نمی‌تواند آنان را کنترل کند اما بدون شك‌اولتیماتوم این اتحادیه از طرف کارگران کشتی مورد استقبال قرار خواهد گرفت .

دردمشق یك سخنگوی اتحادیه عرب گفت احتمال دارد کارگران دیگرکشورهای عربی نیز تصمیمات مشابهی اتخاذ کنند. وی اضافه‌کرد عمل کارگران بندرنیویورك بعنوان یك عمل خصمانه تلقی شده است. سخنگوی مذکور گفت که‌اعراب بااسرائیل هنوزدرحالت جنك‌هستند واین امر به‌آنها اجازه میدهد که دست به‌هرگونه اقدامات‌فوق‌العاده بزنند.

رکورد سرعت طلاق نصیب «دبراپاگت» شد!

هولیوود - ۱۸ آوریل -یونایتدپرس - دبراپاگت ستاره زن فیلم «سلطان ومن» پس‌از ۱۹روز ازدواج از شوهر دوم خود جداشد .وی‌باشوهر اول خود که یك کارگردان معروف سینمابود نیزدوماه بیشتر زندگی نکرد.

قوی‌تر از بمب ئیدرژنی

رم- ۱۶آوریل -خبرگزاری فرانسه -روزنامه عصر«بیزاسرا» چاپ رم درآخرین شماره خود درصفحه اول باحروف درشت خاطرنشان نموده است که سه‌نفر ازفیزیك‌دانان دررم کشف‌جدیدی بعمل آورده‌اند.

روزنامه «بیراسرا» که‌این کشف را بسیار هیجان انگیز دانسته‌می- نویسد دانشمندان مزبور موفق‌به کشف یك ذره‌جدیداتمی شده‌اند که «انتی‌سیکماپیو» نام دارد. بقرار اطلاع قدرت انفجار این ذره از بمب ئیدرژنی بیشتر است.

توجانی هستی!

مسکو - ۱۸ آوریل - رویتر - استودیو فیلمهای مستند شوروی فیلمی تهیه کرده است بنام : «اوبرلائندر ، توجانی هستی !» «او برلائندر » وزیر پناهندگان آلمان غربی است که در آلمان و کشور های‌کمونیستی‌اورا به‌شرکت در کشتار مردم لهستان و شوروی در زمان نازیها متهم کرده‌اند .

هم اکنون مقامات آلمان غربی میخواهند او را بپای میز محاکمه بکشند .

تغییر شماره تلفن

تلفن اینجانب به۵۷۸۴۷ تغییر یافته است.

فاطمی‌واعظ

۱-۳ آ-۲۵۹۵

پیمان بازرگانی شوروی- کانادا

مسکو -۱۸ آوریل-آسوشیتدپرس- امروز دولتین کانادا وشوروی یك قرارداد سه‌ساله بازرگانی منعقد کردند که بموجب آن روسها باید درازاء هریك دلاری که کانادا در شوروی مصرف می‌کند دو دلار در کانادا خرج کند.

دولت شوروی طبق این قرارداد سالیانه ۲۵ میلیون دلار کالای کانادا را که‌شامل ۲۰۰هزار تن غله می- باشد خریداری کرده ودر عوض کانادا هرساله ۱۲میلیون ونیم‌دلار صرف خرید محصولات شوروی خواهد کرد.

چهارصد نفر سیاهپوست توقیف شدند

دولت افریقای جنوبی دستورداد سیاهانی را که برای ادای شهادت درداگاهها حاضر میشوند توقیف کنند!

پلیس دستورداد سیاهان اعتصابی را ازخانه‌ها بیرون کشیده بزور سرکاربرند دولت افریقای جنوبی نسبت به دورگه‌ها تصمیمات مساعدتری اتخاذ خواهدکرد

ژوهانسبورك - ۱۸آوریل-رویتر - یك پلیس افریقائی که بمحل کارخود میرفت از طرف گروهی از سیاهان مضروب شد و باو گفتند دو شنبه روز اعتصاب سیاهان است و اوحق کار ندارد .

در حملات دو شنبه پلیس به یك شهر سیاه نشین ناحیه کاپ چهارصد تن از سیاهان توسط پلیس دستگیر شدند .

چون از روز دو شنبه هفته‌اعتصاب عمومی سیاهان آغاز شده کلیه قوای پلیس بحالت آماده باش در آمد و همه جا زره‌پوشهای « سارامسن » به نگهبانی پرداختند . بمناسبت حمله‌به دو پلیس سیاه که بمحل کار خود میرفتند شش تن افریقائی دستگیر شدند .

توزیع اعلامیه

چون روز دوشنبه‌عید پاك مسیحیان و عموم موسسات افریقای جنوبی تعطیل بودند نمیتوان گفت دعوت حزب کنگره ملی برای اعتصاب عمومی سیاهان تا چه درجه مؤثر بوده‌است و روز سه شنبه آثار واقعی دعوت و دامنه آن آشکار خواهد شد .

دو شنبه در بندر گاه کاپ از طرف حزب منحله کنگره ملی اعلامیه هائی میان سیاهان توزیع میشد که درآنها به توقیف رهبران و افراد احزاب سیاه پوستان اعتراض شده بود .

گزارش پلیس حاکی است که در کار های دائمی روز دو شنبه وقفه‌ای حاصل نشد و عموم کار گران سیاه سرکار خود حاضر شدند .

کار اجباری

گارد جریك سفید پوست نیزبحالت آماده باش در آمده بود و به آن یاد میدادند چگونه اعتصاب کنندگان را بزور از خانه ها بیرون بکشند و سر کار بفرستند .

حکومت افریقای جنوبی رسمااعلام کرد که برای تحکیم روابط سفید پوستان و دورگه ها که بالغ بر یك میلیون‌وچهارصدهزارتن‌میشوندبزودی در حقوق این گروه تجدید نظر خواهد کرد و آنها را (که در آنجا لرد می نامند) دارای حقوق مساوی خواهد ساخت .

حکومت افریقای جنوبی میگوید در پنجاه سال آینده با کمك مهاجرین سفید پوست و دورگه ها میان جمعیت سیاه و سفید پوست افریقای جنوبی تعادل بر قرار خواهد شد .

ضمنا طبق مقرراتی که دیروزاعلام شد کلیه شهود سیاهان نیز درداگاه دستگیر خواهند شد .

مارگارت، سفیر مدل مو

لندن - ۱۸ آوریل -آسوشیتد- پرس - فدراسیون آرایشگران انگلیس در جلسه اخیر خود ، مارگارت را بعنوان سفیر مدل مو انتخاب کرده و او را مورد ستایش قرار داد .

رئیس فدراسیون آرایشگران گفت مارگارت نام آرایشگران انگلیس را در تمام جهان مشهور و زنده کرده‌است .

مدل مخصوص موی او ، در بیشتر کشور های جهان‌همیشه‌مورد تقلید قرار می‌گیرد و در عروسی خود نیز مطمئنا مدل جدید تری را که به صورت و اندامش برازنده باشد ، انتخاب خواهد کرد وهمین امرباعث‌شهرت نام آرایشگر او ودر نتیجه معروفیت آرایشگران‌انگلیس‌میشود

رفع اختلاف علیخان وریتاهیورث

گارسون‌سیتی -نوادا- آسوشیتدپرس - ۱۸آوریل -پس‌از ۵سال مبارزه سرانجام ریتاهیورث وپرنس علیخان اختلافاتی راکه برسرمسائل مالی داشتند حل کردند. بموجب راه‌حلی که‌پیدا شده ریتاهیورث مبلغ ۲۵۰هزار دولار ازعلی‌خان دریافت خواهد داشت.

شرکت فارو عامل فروش فرشهای

مدرن عمواوغلی

به کلیه خانواده‌ها مژده میدهد که فرشهای کهنه خودرا می‌توانند بافرشهای معروف عمواوغلی معاوضه نمایند.

شرکت فارو انتهای شرقی تخت‌جمشید-تلفن۳۵۹۰۹

۱-۳ آ-۲۶۴۰

حراج‌کفش تابستانی کفش فردوس

از ۵ شنبه اول اردیبهشت ماه (فقط ۱۰ روز)

کفشهای ۷۰۰ الی ۸۰۰ ریالی بقیمت

فقط ۴۸۰ ریال بفروش میرسد

کفش‌فردوس- خیابان شاه - تلفن ۴۸۵۳۴

ساعات‌کار همه روز ۹ تا دوازده ونیم و۳ونیم تا۹ بعدازظهر وجمعه‌ها بعدازظهر

۱-۲ ا-۲۴۹۴ تبلیغاتی آ.آ.

طرح کمونیستها برای برلن نومید کننده است

لندن ـ ۱۸ آوریل ـ یونایتد ـ پرس ـ مقامات غربی امروز درباره طرح موقت کمونیستها درباره برلن اظهار نظر کردند و گفتند که‌بنظر میرسد که طرح آنها مانع از توافق بین‌شرق و غرب در کنفرانس سران خواهد شد .

یك منبع مسئول اظهار داشت‌که این طرح فقط تبلیغات صرف بوده و برپایه همان حرفهای سابق‌روسها مستقر گردیده‌است .

طبق این طرح که دیروزتوسط کمونیستهای آلمان تسلیم شد ،، باز از تخلیه برلن غربی از نیروهای متفقین و تشکیل شهر آزاد برلن صحبت میشود . اما در ضمن این طرح به دولتهای‌باختری اجازه‌میدهد که با حقوق و شرایط معینی برای یك مدت محدود در برلن بمانند . انگلیسها تفسیری دراین زمینه بعمل نیاوردند اما یکی از مقامات انگلیسی بطور محرمانه‌اظهارداشت که پیشنهاد آنها نومید کننده است .

چانه زدن

هنوز معلوم نیست که این طرح فقط نظریه آلمان شرقی است یا از جانب مسکو نیز تائید میشود اما برخی براین عقیده اند که اگر خروشچف بخواهد با تائید این‌طرح شروع‌به چانه زدن در کنفرانس سران کند امید توافق نباید داشت.

یك نظر اجمالی به این طرح آشکار میکند که باطرح‌خروشچف که در تابستان گذشته در کنفرانس وزرای خارجه در ژنو عرضه شد چندان تفاوتی ندارد .

تاکنون نظریات زیرین درباره طرح جدید کمونیستها اظهارشده است .

۱ـ ممکن است کمونیستها به وسیله این طرح بخواهند قبل از شروع کنفرانس سران از نظریات غرب نسبت به برلن مطلع گردند .

۲ـ ممکن است این اقدام مسکو بمنظور این باشد که شوروی غرب را وادار کند مذاکرات برلن راازگفت او واعضاء حزبش تا کاخ رئیس همان نقطه‌ای شروع کنند که سال گذشته در ژنو متوقف شد .

۳ـ احتمال دارد که کمونیستها با تقدیم این طرح خواسته اند قبلا سهم خودرا در برلن و تسلط برآن مسلم کرده باشند .

بهر حال هیچ یك از نکات طرح موافق نظریات غرب نیست .

توصیهٔ پلیس نیویورك به خانمها

نیویورك ـ ۱۸آوریل آسوشیتد پرس ـ امروز پلیس‌نیویورك بزنان آن شهر پیشنهاد کرد که نکات زیر را همواره در نظر بگیرند :

۱ـشبها ازراه‌های خلوت و غیر معمولی‌به‌خانه‌باز نگردید.

۲ـ در منازل را خوب ببندید .

۳ـ اگر کسی در اطراف مدارس وزمین‌های‌ورزش جلوی منازل توقف کرده‌ویا در آن نقاط مرتبا قدم بزند فورا به پلیس اطلاع دهید .

٤ـ هنگامیکه دزددر خانه‌شما است و یا بشما حمله میکند سعی کنید خونسرد باشیدو در اولین‌فرصت‌به پلیس اطلاع‌دهید .

تشکیل ارتش ضد کمونیست در کوبا

● **شورش مسلحانه این ارتش علیه فیدل‌کاسترو ادامه دارد**

● **درناحیه پایتخت کوبا نیز اغتشاشاتی روی داد**

هاوانا ـ ۱۸آوریل ـ یونایتدپرس ـ **امروز در هاوانا اخبار جدیدی از ادامه شورش مسلح علیه حکومت فیدل کاسترو منتشر شد.**

نخست وزیر ریشوی کوبا که از جنك بدون نتیجه خود با شورشیان کوهستان باز میگشت خسته بنظر میرسید.

وی در ناحیه « سیرااپسترا »پنج هزار تن از سربازان خود را باقی گذاشته است تا عملیات خود راعلیه قوای چریك شورشی ادامه دهند.

ارتش ضد کمونیست

شورشیان نام خود را ارتش‌ضد کمونیست کوبا نهاده‌اند وعده‌آنها را پنجهزار تن تخمین میزنند که اغلب از مهاجرین کوبا در خارج بوده‌اند.

« فرناندولوپز دل‌تورو »دبیر کل سازمان شورشیان است و میگوید ما به کاسترو اعلام جنك میدهیم وی به مخبرین گفت قوای ما در سراسر ایالات کوبا آماده طغیان هستند.

بمحض ورود کاسترو به هاوانا خبر رسید که در ناحیه سانتیاگودر کوبا نیز شورش مسلح روی داده است.

شورشیان چند مزرعه تعاونی را که در رژیم فیدل کاسترو بوجود آمده آتش زدند.

عزاداری بمناسبت ورود چوئن‌لای به‌هند

★ **حزب «سراسرهند» تصمیم دارد بمناسبت ورودنخست‌وزیر چین تظاهراتی باپرچم‌های سیاه تشکیل دهد**

★ **دولت هند برای جلوگیری از سوء قصد به چوئن‌لای اقدامات احتیاطی شدیدی بعمل آورده‌است**

دهلی نو ـ ۱۸ آوریل ـ یونایتدپرس «حزب سراسر هند» اعلام کرد که به مناسبت ورود چوئن‌لای روز سه شنبه (امروز) به هندوستان این حزب یك دمونستراسیون عظیم ترتیب می دهد طی آن صد ها پرچم سیاه را به‌نشانه عزای ملی حرکت خواهد داد .

«مهاسبهاران‌سینك» رهبر این‌حزب جمهوری خواهند رفت و با حفظ نظم و بطور مسالمت جویانه اعتراض خودرا به سفر چوئن‌لای ابراز خواهندداشت.

چوئن‌لای روز سه شنبه برای یك هفته اقامت و مذاکره به هندوستان وارد می شود . نهرو در روز های اخیر مرتبا گفته است که میان نظریات‌چین و هندوستان در مورد مرز های دو کشور هماهنگی وجود ندارد ومبنای این نظریات مشترك نیست .

بدون توجه

در دهلی نو منتظرند چوئن‌لای نظریات خود را بیان کند وامتیازاتی که میخواهد بدهد یا بگیرد مشخص شود . حکومت هندوستان بادعاوی‌چین نسبت به نود هزار کیلومتر مربع از اراضی خود موافقت ندارد‌و میگوید‌مرز دو کشور طبق قرارداد های موجود تعیین شده و قابل تغییر نیست .

اما چینی ها بدون توجه به این حرفها در ماه های گذشته بیش از بیست هزار کیلو متر مربع از اراضی هندوستان را تصرف کرده اند .

نهرو گفته است که فقط حاضر است امکان تغییر مختصری رادر مرز دو کشور مورد گفتگو قرار دهد .

نهرو دو ماه قبل ا زچوئن‌لای دعوت کرد برای رفع اختلاف دو کشور به هندوستان بیاید .

جلوگیری از سوءقصد

اکنون که چوئن‌لای به هند می آید مسلما ا زوی استقبال با شکوه و رسمانه ای خواهد شد ولی اعضاء حزب نهرو (کنگره)و احزاب مخالف‌او (جز کمونیستها) کاملاموظف خواهند بود تا مانع دادن ه رامتیازی به چین شوند .

نخست‌وزیر چین از فرودگاه در یك اتومبیل روباز باتفاق نهرو بکاخ ریاست‌جمهوری‌هندوستان (راشترایاتی بهاوان) خواهد رفت تا در آنجا اقامت کند .

از هم اکنون نگهبانان زیادی رادر داخل و خارج این کاخ گمارده اند تا به چوئن‌لای سوءقصد نشود .

بدبین هستند .

جراید دهلی و محافل سیاسی دهلی عموما به نتایج مذاکرات چند روز آینده چوئن‌لای و نهرو بدبین هستند و امیدوار نیستند این مذاکرات مفید فایده ای باشد مگر اینکه چوئن‌لای پیشنهاد های مساعد غیر منتظره ای بنماید .

نهرو رسما در پارلمان هندوستان قول داد که با دادن هیچ قسمت از اراضی هندوستان به چین موافقت نخواهد کرد .

باید دانست تالاری که چوئن‌لای‌در آن اقامت می کند با نقاشی هاوآثار صنایع ظریفه تبت تزیین شده‌است شاید برای آنکه اثر نا مطلوب روحیه تسخیر ناپذیر تبت را توسط چین در هندوستان به چوئن‌لای نشان دهند.

گروهی از تبتی ها خیال دارند بمناسبت آمدن چوئن‌لای بتظاهراتی علیه چین دست بزنند .

آزادی اخبار واطلاعات درجهان

سازمان ملل متحد ـ نیویورك ـ ۱۸آوریل ـ رویتر ـ کمیته‌اجتماعی شورای اقتصادی و اجتماعی سازمان ملل متحد امروز پیش نویس«آزادی اطلاعات » را ،که مربوط بجریان آزاد اطلاعات در داخل کشورها و از مرزها می‌باشد تصویب کرد .

این پیش نویس حاکی است که حق بدست آوردن اطلاعات وانتشار اخبار باید ضمانت شودتامردم‌بتوانند حقایق‌رابدست‌آورندودرباره‌وقایع اظهار نظر نمایند .

کمیته نظر اصلاحی شورویها راکه بموجب آن بدولتها حق‌داده‌میشد باانتشار گزارشهای جعلی و دروغ که بمنزله اهانت به‌آن‌ها تلقی‌میشود مخالفت کنند، رد کرد .

کمیته مزبور باید درباره چند قسمت دیگر ازاین پیش نویس تصمیم گرفته سپس آنرا به‌شورای اجتماعی و اقتصادی تسلیم کند.

حکومت‌نظامی ووضع فوق‌العاده درکره

● **دانشجویان دست به تظاهرات نشسته زدند وبه عمارت پارلمان سنك‌پرتاب‌کردند**

● **وزارتخارجه امریکا باعلاقمندی حوادث کره را تعقیب میکند**

سئول ـ۱۸ آوریل ـ رویتر ـ روز دوشنبه در پایتخت کره هزار تن از دانشجویان به یك تظاهر نشسته‌دست زدند .

این دانشجویان در برابر مجلس کره بی زمین نشستند و مدتی علیه حکومت سینگمان ری شعار دادند .

این دانشجویان عملیات حکومتو پلیس را هر قبال رفقای دانشجوی خودرد یوسان ونامسان «غیر قانونی» نامیدند .

بعدا این دانشجویان به اتومبیلهای پلیس و عمارت پارلمان سنك پرتاب کردند و عبورو مرور در پایتخت دو ساعت قطع شد . بعد از آنکه رئیس دانشگاه سئول بآنها گفت پلیس ٦٤ تن دانشجوی زندانی را آزادکرده دانشجویان از مقابل مجلس حرکت کردند

وقتی دانشجویان از خیابان می‌گذشتند ناگهان گروهی‌که چماق در آستین داشتند بآنها حمله ور شدند وزدو خوردهای سختی روی داد. طی این زد و خوردها ۲۰تن زخمی‌شدند.

یکی از خبرنگاران نیز اشتباهااز طرف دانشجویان مضروب شد ولی بعدا از او معذرت خواستند .

گروه چماقدار لباس شخصی داشتند و ظاهرا از طرفداران حکومت سینگمان روی بودند . بعدا پلیس‌با باتوم بدانشجویان هجوم آوردو آنها را متفرق کرد. هنگام این زدوخورد تعداد دانشجویان تظاهر کننده به چهار هزار تن رسیده بود .

در حوادث‌روز دوشنبه رویهم ده هزار تن‌شرکت جستندو شیشه‌بسیاری از مغازه‌ها شکست . پلیس صد تن را توقیف کرد ولی بعدا ۷۰ تن از آنها را آزاد ساخت .

دروزارت خارجه آمریکا

واشنگتن ـ ۱۸ اوریل ـ آسوشیتد پرس ـ‌لیکلن وایت سخنگوی‌وزارت امور خارجه آمریکا اظهار داشت که اخبار مربوط به حوادث جدید کره‌در وزارت امورخارجه با علاقمندی تعقیب میشود، ولی هنوز هیچگونه‌اطلاع‌رسمی در این مورد بما نرسیده‌است .

وی از تضمین در باره این‌موضوع که این حوادث‌در سفر آینده‌آیزنهاور به‌کره تاثیر خواهد داشت خودداری کرد .

سئول ـ۱۹آوریل ـ آسوشیتدپرس بدنبال تظاهرات شدید دانشجویان واهالی که از پریشب مجددا آغاز شده امروز از طرف سینگمان ری رئیس جمهور کره جنوبی مقررات حکومت نظامی را در سراسر کشور اعلام کرد. براثر این تظاهرات تا کنون سی‌نفر کشته یا زخمی شده اند . هنوزمنظور اصلی دولت از این موضوع رسما فاش نشده و سران ارتش نسبت به توسل به قوای قهریه برای سرکوب کردن مردم محتاط هستند .

امروز دانشجویان در برابر منزل سینگمان ری دست به تظاهرات‌زدند. پلیس ابتدا سعی کرد که با گازاشك آور آنان را متفرق کند و چون نتیجه نگرفت نگهبانان دست به تیراندازی زدند و بسیاری از تظاهرکنندگان بر اثر آن بزمین افتادند .

تظاهرات شدید امروز جمهوری۱۲ ساله کره جنوبی را د ربرابر وخیم ترین بحران های داخلی که تاکنون در این کشور سابقه نداشته قرار داده است . در اعلامیه مربوط به‌برقراری حکومت نظامی تذکر داده‌شد که‌کشور در وضع غیر هادی و فوق‌العاده بسر میبرد . در تظاهرات امروز هدف اصلی دانشجویان ناحیه کاخ رئیس جمهور بود که در آن قسمت مجلس ملی ، تالارشهر، سفارت امریکا قرار دارد گزارش میرسد که تظاهرکنندگان محل اداره روزنامه دوستی کره «سئول شمینون» را آتش زده اند .

پس از آنکه‌بسوی تظاهرکنندگان

برق اتمی در شیکاگو

شیکاگو ـ خبرگزاری فرانسه ـ دیشب برای نخستین بار قسمتی از شهر شیکاگو بوسیله کارخانه برق اتمی روشن شد کمپانی‌ادیسون دراین شهر یك مرکز برق اتمی بقدرت ۱۸۰ هزار کیلووات تاسیس کرده‌است .

ویتنام شمالی بانگلیس وشوروی متوسل شد

پکن ـ ۱۸ اوریل ـ رویتر ـ ویتنام شمالی از انگلستان و شوروی خواست که مانع افزایش مستشاران نظامی و سلاح های امریکائی در ویتنام جنوبی شوند .

طی تلگرامی که بتاریخ ۱٦ اوریل مخابره شده وزیر خارجه ویتنام شمالی «خام وان دوگ» به سولین لوید و گرو میکو مخابره کرده از اینکه طبق توافق سال ۱۹۵٤ در ژنو ریاست کمیته آتش بس را بر عهده دارند درخواست کرده‌است در این امر دخالت کنند .

باید دانست که ویتنام جنوبی موافقت کرده است که امریکائیها بآن کشور مستشاران نظامی اعزام دارند و ارتش ویتنام جنوبی را تجهیز کنند .

نقض قرارداد .

در تلگرام وزیر خارجه ویتنام شمالی گفته شده است که این عمل سبب نقض مقررات قرار داد۱۹۵٤ ژنو میشود زیرا طبق آن قرار داد باید کشور های هندوچین بیطرف باشند .

کار دار ویتنام شمالی . در پکن «تران ترونگ تواط» بهمین مناسبت یك مصاحبه مطبوعاتی تشکیل دادو گفت : «جنگ طلبان امریکائی و دست نشانده های آنها در ویتنام جنوبی فقط به زبان از صلح جانبداری می کنند و در باطن به توطئه و تحریك مشغولند »

روابط فرانسه ومراکش بحرانی‌است

رباط ـ یونایتدپرس ـ ۱۸ آوریل ـ اخبار واصله از مراکش حاکی است که هواپیماهای فرانسوی متعلق به ارتش فرانسه در الجزایر چند روز پیش چند دهکده سرحدی مراکش را بمباران کرده‌اند .

وزیر خارجه مراکش دیروز یادداشت اعتراضیه‌ای بسفیر کبیر فرانسه تسلیم کرد ونسبت‌به‌بمباران اخیر دهات سرحدات مراکش اعتراض نمود .

وزیرخارجه مراکش دریادداشت اعتراضیه خود خاطر نشان ساخت که تاکنون خاك مراکش از طرف سربازان فرانسوی در الجزایر دهبار مورد تعدی و تجاوز قرار گرفته و ۵۳ یادداشت اعتراضیه دراین زمینه به‌فرانسه داده شده‌است .

در یادداشت اعتراضه مزبور همچنین یادآوری شده‌است که‌قوای فرانسه گاهی مردم مراکش را در سرزمین خودشان‌بمسلسل‌بسته‌اند و گاهی عده‌ای از مردم را داخل سرحدات مراکش توقیف کرده و باخود برده‌اند .واز همه بدتراینکه اشخاص وابسته به‌ارتش فرانسه‌در چند مورد اعلامیه‌ها و تراکت های خصمانه‌ای علیه دولت مراکش‌میان مردم پخش نموده‌اند .

اعلامیه مشترك چین وبرمه

رانگون ـ ۱۸ آوریل ـ رویتر ـ نخست وزیر چین کمونیست چوئن لای امروز نیز با اونو در مورد امور بین‌المللی گفتگو کرد .

عصر دوشنبه نیز رئیس جمهوری برمه «او وین مائونك » بافتخار وی ضیافتی ترتیب دادکه‌جنبه‌خداحافظی داشت .

دکتر بافاو نخست وزیر برمه‌در زمان اشغال‌ژاپنیها کناسیونالیست متعصبی است در روزنامه خود که بزبان انگلیسی منتشر میسازد چوئن لای و چین کمونیست راملتهم ساخت که‌برای‌برمه دامی‌گسترده‌اند و میخواهند قسمتی از اراضی‌برمه را تصرف کنند . قبل از عزیمت چوئن لای از برمه او و اونو اعلامیه مشترکی صادر کردند که در آن پس از اشاره به جریان سفر چوئن لای و وزیر خارجه چین و همراهان او و تشریفات ویذیرائیها علاقه دو کشور به صلح و لزوم قطع آزمایشهای اتمی و همزیستی مسالمت آمیز تذکر داده شده و از رفع اختلاف مرزی چین و برمه و دوستی دو کشور ابراز خوشوقتی گردیده است .

کمك بنیادفورد بپاکستان

نیویورك ـ۱۱ آوریل ـ یونایتدپرس ـ امروز بنیاد «فورد» اعلام کرد که مبلغ ۵۰ هزار دلار به دولت پاکستان غربی کمك خواهد کرد تا آموزشگاه‌فنی پاکستان در راول‌پیندی به پیشرفت‌های بیشتری نایل شود .

بنیاد «فورد» همچنین در صدد اعطای ۲۵ هزاردلاربه سرویس های مشاور دولت پاکستان می باشد . بدین ترتیب دولت پاکستان به ایجاد یك موسسه علوم‌اداری توفیق خواهدیافت و گروهی از کارمندان عالیرتبه دولتی را تربیت خواهد کرد .

نشریه عبرت

شماره سوم سال پنجم

با قطع جدید و مطالب جالب منتشر شد

***

عبرت زندگی و فکر انسان قرن بیستم را با قدرت کامل تجزیه و تحلیل میکند و «نهاد » های‌جامعه انسانی را بحث و بررسی مینماید .

عبرت

منعکس کننده نظرات ودرد های مشترك همه مردمی است که‌آزادی را نگهبانی و حراست میکنند

عبرت

نحوه اداره جوامع رادر عصر حاضر بررسی نموده و راه وصول به هدفها و آرمانهای عالی انسانی را مینمایاند .

عبرت را بخوانید تا واقعیات زندگی قرن‌ما را لمس کنید

چوئن‌لای عازم دهلی شد

پکن ـ۱۹ آوریل ـ خبرگزاری فرانسه ـ چوئن لای نخست وزیر چین کمونیست پس از چهارروز توقف در برمه بامداد امروز از رانگون‌رهسپار دهلی نو شد یونو نخست وزیر و جمعی از شخصیتهای برمه در فرودگاه از چوئن لای بدرقه کردند. مقارن‌ظهر نخست وزیر چین‌وارد فرودگاه‌دهلی گردید .

گونی بزرك و کوچك مستعمل ونو

جهت لفاف وبسته بندی وحمل‌و نقل حبوبات وتخم و پنبه و ذغال وپنبه وجووگندم و زیره‌و برنج باندازه‌های مختلف باقیمت نازل بطور نقد و نسیه تا سیصد هزار عدد جزئی و کلی‌بفروش‌میرسد‌سفارش از شهرستانها قبول میشود و نمونه های مجانی ارسال میگردد طالبین باتلفن ۳۵٦۱۹ درتمام روزوبه تلفن ۸۳۲۸۳۳ از ساعت ۳تا ۵بعدازظهر صحبت کنندویا بمحل دفترانبار خیابان رزم‌آرا جاده شهرری گاراژ کدخدا اسمعیل دست چپ گاراژ سوم به آقای عتیقه‌چی مراجعه نمایند

آ ـ۲۵۳٦ ۱ ـ ۳

آگهی

مژده باهالی استان ششم

دراجرای منویات ذات‌مبارك‌اعلیحضرت همایون شاهنشاهی وبمنظور رفاه وترقی سطح‌زندگی مردم شهرستانهای استان ششم در نظر است شرکتی باسرمایه چهارصد میلیون ریال .که‌به‌هشت هزارسهم پنجاه‌هزار ریالی تقسیم گردیده وبیش‌از نصف آن تاکنون تعهدگردیده تشکیل و کارخانه قند مجهزی باظرفیت‌مکفی درناحیه بروجرد وخرم‌آباد دایرگردد ازعموم اهالی‌وکسانی‌که مایلند دراین‌امرمهم واقعا دی شرکت‌نمایند تقاضامیشود مبلغ‌سهامی درخواستی خودرابضمیمه چکی‌معادل پنج‌درصدازمبلغ مذکوربنام (شرکت سهامی قندسیلاخوردر شرف تاسیس) رابدفتر آقای عطاءاله افشار به‌نشانی خیابان شاهرضا کوی کالج‌البرز شماره دوتا تاریخ آخراردیبهشت ماه ۱۳۳۹تسلیم نموده رسیددریافت دارند .برای کسب‌اطلاع بیشتر میتوانندهمه‌روزه دربین‌ساعات نه‌صبح‌تا شش عصر بدفتر مزبور ویاتلفن ٤۹٦۵۰ مراجعه فرمایند . بدیهی‌است حق‌تقدم باکسانی خواهد بود که‌درخواست و چك‌پنج‌درصد آنها زودتر واصل شده باشد .

ازطرف هیئت موسسین شرکت قند سیلاخور

ابوالقاسم‌بهبهانی ـحاج‌عبدالله مصباح‌فتحی ـحاج‌محمدحسن کمیلی

آ ـ۳۷۲۱ ۱ ـ ۲

کمونیست‌های مالایا تارومار شدند

پس از ۱۲ سال جنگهای پارتیزانی دولت مالایا موفق بسرکوبی دسته‌های کمونیست گردید

کوالالومپور ـ۱۹ آوریل ـ آسوشیتد پرس ـ پادشاه مالایاموفقیت خودرا در مبارزه ۱۲ ساله باپارتیزان‌های‌کمونیست اعلام کرد و وعده داد که‌مقررات وضع فوق‌العاده را درروز ۳۱ ژوئیه لغو کند .

حسام‌الدین علم شاه در نطق خود خطاب به پارلمان اظهار داشت که مالایا از سال ۱۹۵۷ که استقلال‌یافته در برانداختن امکانات کمونیستها توفیق زیادی کسب کرده‌است .

وی افزود که با کوشش مداوم و تصمیم راسخ توانستیم باین موفقیت نائل شویم . موفقیتی که در تاریخ معاصر نظیر ندارد .

« در پنج تا ده سال قبل هیچکس نمیتوانست بدون اسکورت به شهری دیگر سفر کند . نیروهای‌انگلیسی‌ـ استرالیائی ـنیوزلاندی و مالایائی به کمك پلیس و محافظین داخلی سنگر‌های شورشیان را در هم‌پاشیدند .

بمبهائیکه توسط نیروی هوائی انگلیس و استرالیا بر شورشیان در مخفی گاههای جنگل ریخته شدو توپهائی که کشتی‌های مالایاو کشور‌های مشترك المنافع انگلیس بقلب پناهگاههای‌آنان رهاکردندکمونیست‌ها را از مواضع خود در جنگل بیرون آورد .

خلاصهٔ اخبار

الجزایر ـ فرماندهی ارتش‌الجزایر اعلام کرد که واحد های نظامی ملیون در تونس‌و مراکش به‌مواضع دفاعی مرز فرانسه در الجزایرضربت وارد میکنند . گفته میشود لشکر چترباز فرانسه برای سرکوبی شورشیان بمرز تونس اعزام خواهند شد.

***

نیویورك ـ هاری ترومن ـ رئیس جمهور سابق امریکا امروز سخنان سابق خود را مبنی بر اینکه‌سناتور کندی وادلای‌استیونسون نمیتوانند بعنوان رئیس جمهورامریکا انتخاب شوند تعدیل کرد. معذالك حرف خود را پس نگرفت.

وی گفت من سناتور کندی را شخص بسیار مهم میدانم او سناتور خوبی است و نقش نمایندگی مردم ماساچوست را نیز بخوبی ایفا نمود . معذالك هنوز درباره اینکه نامزد منحصر بفرد حزب دموکرات چه کسی باید باشد فکر نکرده‌ام.

***

رم ـ خبرگزاری ایتالیا .گزارش داد که دیشب در جزیره آتشفشانی « استرومبولی » یك تکان شدیدکه نظیر زلزله بود، بسیاری از عمارات را ویران ساخت و باعث ترس و وحشت زیاد مردم شد. این حادثه تلفات نداشته است.

***

دمشق ـ امروزدر سراسرسوریه بمناسبت سالگردخروج قوای‌خارجی از آن کشور مراسمی برپا بود.

شعار های زیادی که روی آن مبارزه مردم سوریه برای استقلال و آزادی نوشته بود از دیوار ها آویخته شده بود.

***

مسکو ـ خبرگزاری تاس اطلاع میدهد که دو مجسمه باستانی در ناحیه سیبری شرقی در عمق‌بیست متری زمین بدست آمده است یکی از این مجسمه ها ۲۸ کیلو و۸۰۰ گرم وزن داشته و جنس آن ٦۰٪ آهن و۱۰٪ نیکل و ۳۰٪آلومینیوم بوده و دیگری ۳۰ کیلو گرم وزن داشته و از فلزات گوناگون‌ترکیب شده بود.

***

عمان ـ نماینده دولت موقت‌الجزایر «عقونه» امروز در عمان اظهار داشت که تاکنون ۲۰۰ داوطلب اردنی‌آمادگی خود را برای جنگیدن دوشادوش الجزایریها بافرانسویان اعلام‌کرده‌اند و در ارتش دولت موقت الجزایر ثبت نام کرده‌اند .

***

عمان ـ دادستان کل دادگاه امنیت دولتی اردن برای یازده نفر متهمین توطئه قتل هزاع مجالی نخست وزیر اردن و شریف ناصربن جمالی عموی ملك حسین تقاضای‌پانزده سال‌زندان کرد . پنج نفر از متهمین غیابامحاکمه خواهند شد .

***

بغداد ـ دیروز ژنرال قاسم نخست وزیر عراق مدت سه ساعت‌با کریم قاسم و اعضای هیئت نمایندگی حکومت موقت الجزایر مذاکره نمود.

رادیو بغداد اطلاع داد که ژنرال قاسم کمك عراق را چه مادی و چه معنوی به ملیون الجزایر تائید نمود

صحنه‌ای ازاعمال کمونیستها درعراق

ناگهان جنازه «شهیدخلق» تکان خورد!

معلوم شد مردی برای آنکه نقش شهید خلق را بازی‌کند ۲٤ دلار گرفته است!!

یك روزنامه ضد کمونیست عراقی کمونیستهارا متهم کردکه چند روزقبل در شهر «حی» در جنوب عراق ایجاد ترور و وحشت کرده‌اند. طبق گزارشی که در روزنامه الاهالی ارگان جناح چپ و ضد کمونیست حزب دموکرات ملی انتشار یافته است در تظاهرات خیابانی کمونیستها در سه شب پیش سه‌تن کشته و عده زیادی مجروح گردیده‌اند .

الاهالی مینویسد زمانی عمال کمونیست به بیابانهاو دهات رفته و دهقانان را به حمله به اعضای حزب دموکرات ملی در شهر برانگیختند اما قبایل مزبور تحریکات آنها را عقیم گذاشتند ظاهرا این واقعه از جمله مللی است که سبب شد کار احساسات ضد کمونیستی در عراق بالا بگیرد .

رویه سرد

بدنبال رویه سردی که قاسم‌نسبت به حزب کمونیست در پیش گرفت‌تا کنون چندین بار اغتشاشاتی درعراق روی داده‌است .

واقعه دیگری نیز هنگام بازدید میکویان معاون اول خروشچف از بغداد اتفاق افتاد .

این واقعه از اعتصاب کارگران کارخانه سیمان برهبری کمونیست ها ریشه میگرفت .

در حدود ۲۰۰ تن از کارگران سیمان که میگفتند یکی از همکاران آنها در زدو خورد روز دوشنبه‌گذشته کشته شده بطرف وزارت دفاع عراق یعنی دفتر کار قاسم روانه شدند .

جنازه افتاد !

آنها جنازه‌ای بردوش داشتند و تقاضای ملاقات با قاسم را میکردند.

پلیس صف تظاهر کنندگان را که در پیشاپیش آنها زنان راه میرفتند به صورت های خود بعلامت عزاگل مالیده بودند در نزدیکی موزه‌باستان شناسی عراق برهم زد .

زیرا در همان‌موقع میکویان‌مشغول بازدید موزه مزبور بود. اما عده قلیلی با جنازه خود رابه جلوی‌درهای بزرك وزارت دفاع رساندند .

افراد پلیس وارتش درهای وزارت دفاع را بسته و بداخل رفتند . و «عزاداران» متفرق شدند در موقع نزاع و زدو خورد تظاهر کنندگان‌با افراد پلیس و ارتش جنازه از دوش «عزاداران» افتاد و معلوم‌شد که‌جسدی وجود نداشته بلکه مردنده‌ای را در تابوت گذاشته بودند .

شهید خلق!

وی که «قاسم شخنوب» کارگر ۵۰ ساله سیمان کاری است گفت:

من پس از اقتدار در میان جمعیت باوجود ضربه سختی که بمغزم‌وارد شد وارد معرکه‌زهو خورد شدم .پلیس او را متهم کرد که ٤۲ دلار گرفته است که نقش یك «شهید خلق» را بازی کند و بهریك از سی تن از «عزا داری کنندگان» که دستگیر شدند نیز هر حضور یك دلار و نیم داده بودند .

الاهالی در سرمقاله خود مینویسد «وقایع ناگوار شهر حی» در این چند روزه ، وضع جرایم سخت و سنگینی را در مورد کسانیکه امنیت را مختل میکنند ایجاب مینماید .

قاطبه اهالی شهر نسبت به این وقایع وحشتناك تنفر شدید خودرا ابراز میدارند .

(نیویورك تایمز)

تشکر وسپاسگذاری

اینك که‌بمنظور اجرای دستور وزارت متبوع بشهسوار هزیمت مینماید به لحاظ سپاسگذاری لازم میدانه از بذل عنایت و مرحمت و مراتب حق‌شناسی و عواطف بی‌آلایش‌جناب آقای‌مهندس‌بهبودی‌نماینده محترم مجلس شورای ملی ، روحانیون عظام ،روسای محترم ادارات ، فرهنگیان ارجمند شهرستان ساوه و سروران و یاران گرامی بدینوسیله تشکر و سپاسگذاری نماید .

از پروردگار توانا خواستار است همه را در راه خدمت بشاهنشاه معظم و ملك و ملت ایران موفق و موید بدارد بعون‌اله تعالی

آ ـ۲۹٤۷ نظام‌الدین یزرگزاده

صبح چهارشنبه
مثل همیشه

اطلاعات کودکان

مجله مخصوص خردسالان
منتشر میشود

اما بااین تفاوت که :

۱ـ چهار صفحه به آن اضافه شده ...
۲ـ دارای شماره مخصوص شرکت درجشن میباشد..
۳ـ نمره‌های برنده مجله هفته قبل درآن اعلام‌شده‌است
٤ـ چند داستان جالب وشیرین دارد.

بااینهمه مزایا بهای آن درسراسرکشور
فقط ۵ ریال است

خاطرات ایدن

ترجمه : غلامحسین صالحیار

-۷۴-

اغلب این سربازان از کار های مهمی که در سازمان کشوری داشتند بخدمت احضار شدند . همچنانکه غالبا سرنوشت افراد نیرو های‌مسلح میباشد، خدمتی که برای انجام آن احضار گردیده بودند ، شاق و خسته کننده بود. باوجود این اغلب سربازان ذخیره این ناراحتی ها را با خوشروئی و بدون شکایت تحمل کردند .

باوجود این بین‌آنها تعدادی نیز وجود داشتند که سرکشی میکردند و بعضی از روزنامه‌ها از این موضوع استفاده کرده بهر جرقه‌ای دامن میزدند و هرگونه ناراضایتی کوچك را بصورت اغراق آمیزی جلوه‌گر میساختند .

روز ۱۳ اوت کابینه آینده مخالفین مبادرت به انتشار بیانیه‌ای کرد .از همین‌جا عقب‌نشینی آنها باتوسل به معاذیر فراوان آغاز گردید‌بارزترین تناقضی که در بیانیه آنها وجود داشت این‌بود که توسل بزور رامسلماموجه‌میدانستند، بشرطی که ضمانت اجرای آنرا سازمان‌ملل‌متحد بعهده‌بگیرد .

از همان ابتدای کار روشن بود که دولت شوروی از پشتیبانی دیپلماتیك مصر دریغ نخواهد کرد .باین‌ترتیب‌که شوروی خودرادر معرض خطر قرار نخواهدداد،ولی‌ضمنااز‌پشت‌پرده هرگونه‌حمله‌ای‌راجایزخواهددانست.

استفاده از حق وتو در شورای امنیت سازمان ملل متحد آسان ترین وسیله‌ای بود که برای اینکار روسها در اختیار داشتند ، زیرا استعمال این حربه هرگز کوچکترین مزاحمتی برای کرملین ایجاد نکرده است .همانطور که عملا، یعنی دو ماه بعد هنگام طرح قطعنامه ۱۸ کشور در سازمان ملل به ثبوت رسید ، وتوی شوروی در اختیار ناصر قرار داشت از طرف دیگر هیچگونه ابتکاری در مجمع عمومی سازمان ملل متحد نیز با توجه به وجود بلوك آسیائی وآفریقائی قرین موفقیت نمیگردید .

از این رو سازمان ملل متحد را ضامن اجرای توسل بزور قرار دادن، و تصویب بکار بردن نیرو را از این سازمان خواستار گردیدن در حکم نفی موضوع بشمار میرفت .

بجز معدودی هیچیك از کسانی که توسل بزور را بشرط ضمانت اجرای سازمان ملل متحد تجویز میکردند ، نمی‌فهمیدند بناصر چه میگویند . اماآن عده که‌می‌فهمیدند اگر میگفتند ،«توسل بزور عملی نخواهد بود زیرا بدون تصویب سازمان ملل متحد قابل اجرا نیست و وتوی شوروی نیز تصویب سازمان ملل را غیر ممکن میسازد» ،منصفانه تر رویه خود را تشریح کرده بودند . این رویه شرافتمندانه‌ای بود که مفهوم ضمنی آن‌می‌بایستی موردمطالعه و توجه قرار میگرفت . زیرا مشروط کردن مسئله توسل بزور دست و بال ملت های جهان آزاد را می‌بست و در عین حال به دولت های کمونیست، که در واقعه مجارستان نشان دادند تا چه حد به تصمیمات سازمان ملل‌متحدبی‌توجه هستند ، آزادی عمل میداد .

تشخیص ندادن خطر قابل اغماض است . همچنین از این‌موضوع نیز میتوان چشم پوشی کرد که خطر را کمی ببیند و اعلام کند ،اما هیچ اقدام موثری برای مقابله با آن‌لااقل‌از لحاظ اخلاقی بعمل نیاورد .امااین موضوع‌قابل عفو‌نیست‌که خطر را ببینند ولی چنان به مقابله با آن تظاهر کنند که هرکس بداند رویه‌ای که اتخاذ کرده‌اند کوچکترین اثری ندارد و فقط يك صحنه سازی ،صنوعی و غیر صمیمی است .

علیرغم این موضوع در اوت ۱۹۵۶ ملت‌حقیقت قضیه را درك کرد و تزلزل‌آراء و عقاید عمومی بسیار کمتر از آن بودکه‌در جراید منعکس‌میگردید. معذالك در این مسئله هرگز تردیدی وجود ندارد که آنچه بنام دوستگی عمیقی در داخل کشور متظاهر میگردید ، برای دیپلماسی ما از همان آغازکار اشکالات فراوان تولید کرد .

تردید درباره وحدت ملی انگلستان تاثیر خود را در ایالات متحده بجا گذارد .

این موضوع کرارا توسط نمایندگان آمریکا در مذاکرات بماگوشزد میشد وبه‌تضعیف قاطعیت آمریکائیها کمك بسیارکرد .

جبهه متحد

من طبق عادتی که داشتم ـ امیدخود را به حمایت آمریکا حفظ کردم روز ۵ اوت ، پس از پایان مذاکرات سه جانبه ، به آقای آیزنهاور نوشتم‌که اکنون ما می‌توانیم «به ناصر وتمامی جهان نشان دهیم که بین‌دو کشور ما و فرانسه جبهه متحدی وجود دارد.»

من اضافه کردم «ما بایستی آماده باشیم که سرانجام با امتناع‌ناصراز قبول نتایج کنفرانس مواجه گردیدیم».

پرزیدنت آیزنهاور در پاسخ بمن اطلاع داد که با طرز فکر ما تا حدود بسیار زیادی موافقت دارد .

(ناتمام)

فرانسه در مسائل جهانی سهم بیشتری میخواهد

★ دوگل از آیزنهاور خواهد خواست تاجبهه مشترکی‌از آمریکا ، انگلیس و فرانسه برای رهبری غرب تشکیل‌دهد

✱ مسافرت دوگل به‌آمریکا برای سران غرب فرصت تازه‌ای است تاقبل‌ازتشکیل کنفرانس‌سران جبهه خودرا تقویت‌کنند

پاریس ـ۱۹ آوریل ـ آسوشیتدپرس ـ دوگل امروز سفر هفدهروزه خودرا به کانادا و امریکا آغاز کرد . ناراحتی‌های سیاسی داخلی فرانسه تاثیری در برنامه این سفر نداشته است .

سفر امریکائی دوگل طولانی ترین سفر . دوره زمامداری او بشمار می رود و هنگام تشکیل مجمع ملی در ۲۶ آوریل میشل دبره نخست وزیر باید به تنهائی با مخالفین دوگل مقابله کند .

گزارشهای رسیده از الجزایر نیز از افزایش عملیات تخریبی‌ملیون آن کشور خبر میدهد و بخصوص اوضاع در مرز مراکش آرام‌نیست.

روستائیان فرانسه از اینکه‌دوگل حاضر نشده است قیمت کالا های کشاورزی را بیافزایدناراضی هستند و اغلب به تظاهراتی دست می زنند.

کارگران معادن نیز نارضایتی شدیدی ابراز می دارند .

تولید بیش از مصرف

فرانسه مانند اغلب کشور های اروپای غربی از تولید بیش از مصرف رنج میبرد و هم‌اکنون‌انبار های پراز ذغالش فروش نرفته است . با چنین وضعی طبیعتا نمیتوان به کارگران در هفته چهل ساعت کار و مزد کافی پرداخت .

د رامریکا گفته میشود که‌دوگل هفته آینده که با آیزنهاور ملاقات خواهد کرد از وی خواهد خواست تا برای فرانسه سهم مهمتری در تعیین استراتژی جهانی غرب قائل شوند .

از عصر جمعه مذاکرات سیاسی دوگل و آیزنهاور آغاز خواهدشد سپس دوگل به‌نیویورك و سایرنقاط امریکا سفر خواهد کرد ودر بازـ گشت او به واشنگتن مذاکرات سیاسی دو رئیس جمهور تجدید خواهد شد .

سفر دوگل بامریکا به غرب فرصت تازه‌ای میدهد که قبل از تشکیل کنفرانس سران شرق و غرب برای حل اختلافات داخلی‌خود و پیدا کردن نظریه واحد در برابر خروشچف بکوشند .

هیئت مدیره مشترك

دوگل معتقد است که بایدفرانسه و انگلیس و امریکا يك هیئت‌مدیره مشترك برای اداره جبهه غرب ایجاد کنند ولی آیزنهاور و ملك میلان میخواهند ضمن اینکه عملادو‌کشور امریکاوانگلیس‌چنین وضعی‌دارنددر قبال دول‌متحد ناتووسایر دول‌غربی تظاهر به برتری نشود .

در مورد امور سیاسی غرب مطلعین ونوس نظریات دوگل را چنین بیان میکنند :

۱ ـ دوگل میخواهد اطمینان داشته باشد که قبل از بکار بردن سلاح اتمی در هر نقطه جهان انگلیس و امریکا با فرانسه مشورت خواهند کرد . وی میگوید در غیر اینصورت فرانسه مجبور میشود برای رعایت اتحاد غرب بدون‌دلخواه خود وارد يك جنگ اتمی شود.

۲ ـ وی میخواهد در طرحهای استراتژیکی هوائی غرب که فعلابا نظر انگلیس وامریکا تهیه میشود فرانسه نیز شرکت داشته باشد .

سازمان نظارت

مذاکرات اصلی دوگل و آیزنهاور مسلما مانند مذاکرات اخیر وزیران خارجه شش کشور غربی مسائل خلع سلاح و آلمان و برلن وروابط شرق و غرب را در بر خواهدگرفت.

دوگل سعی خواهد کرد آیزنهاور رابانظرخود موافق‌سازدتادرکنفرانس آینده سران‌خروشچف را وادارند باغرب در مورد عدم ارسال سلاح‌به کشور های توسعه نیافته افریقاو آسیا همکاری کند . و مشترکا برای این کار سازمان نظارتی بوجودآورند. ضمنا دوگل پیشنهاد خواهد کرد غرب روابط اقتصادی خود را با روسیه توسعه دهد .

دوتفاوت

باید دانست که از لحاظ امریکا میان انگلیس و فرانسه دو تفاوت وجود دارد :

۱ ـ امریکا با انگلستان روابط تاریخی خاص و نزدیکی دارد که بمراتب از روابط آن کشور بافرانسه نزدیك تر است .

۲ ـ انگلیس يك قدرت اتمی‌است ولی فرانسه قدرت اتمی نیست .

از طرفی با ایجاد يك اتحادیه بیسابقـه اقتصادی و سیاسی از فرانسه و آلمان و چهار کشوردیگر اروپائی در واقع جبهه غرب دچار دو دستگی شده است .

امریکا ازاین جبهه حمایت میکند ولی ملك میلان باآن نظر خوشی ندارد و معتقد است که به بازرگانی انگلستان لطمه سختی وارد خواهد ساخت .

جلسه فوق‌العاده دولت کره جنوبی

سئول ـ۱۸ آوریل ـ خبرگزاری فرانسه امروز مجددا تظاهرات‌بسیار وسیعی علیه دولت کره جنوبی در سئول و پوسان بر پا گردید .

بر اثر تظاهرات پی در پی که‌در چند روز اخیر صورت گرفته است دولت کره جنوبی جلسه فوق العاده تشکیل داده است تا تصمیمات لازم اتخاذ نماید . در شهر «پوسان» یکهزار نفر از دانشجویان مدت دو ساعت با پلیس در زد و خوردبودند وعلیه انتخابات اخیرریاست‌جمهوری بشدت اعتراض میکردند . سرانجام پلیس مجبور شد برای متفرق ساختن تظاهر کنندگان از گاز اشك آور استفاده کند .

صومعه یامرکز فساد ومیگساری

ارگان اتحادیه‌های کارگری شوروی معروفترین صومعه این‌کشور را مرکز قماربازان ، شارلاتانها و میخواران میداند

مسکو ـ ۱۷ آوریل ـ یونایتدپرس ـ روزنامه «ترود» ارگان اتحادیه کارگری شوروی یکی از معابد و زیارتگاه های مقدس روسیه راباد تهمت و انتقاد گرفته و نوشته است صومعه «آرکورسك» بصورت مرکز بلامانعی برای هوچی گری ـ می گساری ـ شارلاتانی و فریبکاری درآمده است .

روزنامه مزبور از آکادمی الهی «آرکورسك» و ۲۵۰ کشیش‌دانشجو معلمین و راهبان بشدت تنقید کرده‌و آنرا پناهگاه جنایتکاران ، قمار بازان و اوباش و اراذل خوانده‌است

ارگان اتحادیه کارگری‌شوروی مینویسد آیا اکنون وقت آن نیست که باین حقه بازیها پایان داد ؟ ومیافزاید که‌دانشجویان‌الهیات‌اغلب به عربده جوئی در رستورانهای‌محلی مشغولند. و تمام شب را به هرزگی وفسق و فجور و از راه در بردن‌این وآن میگذرانند .

آب مقدس

«ترود» بانتقاد خود ادامه داده میگوید ارباب معجزه و کشیشان با فروختن «آب مقدس» به زنان جاهل وگمراه شغل پر در آمدی پیدا کرده اند .

کارخانه حقه بازیهای مذهبی تمام وقت و با قواکارمیکند.روزنامه مزبور سپس نام چندتن‌ازدانشجویان را ذکر میکند که از چنك قانون گریخته اند و هم اکنون ازمزایای خانقاه مزبور استفاده میکنند وبدین نحو به رفتار ضد اخلاق خود واغفال زنان ساده لوح ادامه میدهد .

خانقاه آرکورسك در قرن چهاردهم تاسیس شد و سالیانه هزاران نفر از آنجا زیارت‌میکنند.

ضمانت آزادی مذهب

رادیو مسکو دیروز دربرنامه‌خود ضمن پاسخ بیکی از شنوندگان انگلیسی زبان اعلام کردکه روسیه شوروی آزادی مذهب را ضمانت میکند ولی بمذهب پای بند نیست. این شنونده از اهالی «نیوجرسی» امریکا بود .

رادیو مسکو افزود «دولت‌شوروی آزادی عبادت و پرستش راتضمین میکند و قانون هیچگونه فعالیتی‌را که احتمالا احساسات مذهبی‌مومنین یاروحانیون را جریحه دار سازد اجازه نمیدهد» .

رادیو مسکو گفت که شوروی ۱۲۳۵ کلیسای کاتولیك دارد و ۱۲۷۰ تن از کشیشان کاتولیك‌نیز در این کلیسا ها به تبلیغات دینی مشغولند .

نخست‌وزیر زلاند جدید درمسکو

مسکو ـ ۱۸ آوریل ـ خبر گزاری فرانسه ـ والتر ناش نخست وزیر زلاند جدید امروز در ساعت ۱۶ بوقت محلی از لندن وارد مسکو شد .

نخست وزیر زلاند جدید قبل از ترك لندن اعلام نمود که مسافرتش به مسکو غیر رسمی است ولی رادیو مسکو هنگام ورود او به فرودگاه خاطر نشان نمود که مسافرت نامبرده جنبه رسمی دارد .

قرارداد بازرگانی و صنعتی پاکستان و یوگسلاوی

کراچی ـ۱۸ آوریل ـ رویتر ـ امروز يك قرار داد بازرگانی بین یوگسلاوی و پاکستان بامضاءرسید کهاز لحاظ مقررات آن نسبت به تسهیلات و امتیازاتی که طرفین دارند بیسابقه است این قرار داد در ماه ژانویه توسط نمایندگان دو کشور مورد بحث قرارگرفت و پس‌از آنکه دولتین پاکستان و یوگسلاوی آنرا تصویب کردند بامضاء رسید . این قرار دادضمنا شامل همکاری علمی و فنی دوکشور نیز خواهد بود .

چهار اسکی باز کشته شدند

زیون ـ سویس ـ۱۷آوریل ـ رویتر ـ چهار اسکی‌باز دراثرسقوط بهمن یخ‌وبرف درمرز سویس وایتالیا کشته شدند.

آنها از اعضای گروهی بودند که در «ماسیفه» به‌اسکی بازی اشتغال داشتند. يك‌نفر دیگر ازاسکی‌بازان نیز بشدت مصدوم شده است.

بزودی درسینماهای :
سهیلا - پلازا
اقیانوس مرگ
دوبله بفارسی
باشرکت: ادی کنستانتین - پیرآنجلی - آداباروگول
آ ـ ۲۶۹۰

سپاسگزاری از دو پزشك وظیفه‌شناس

کوشش وجدیتی که جناب سرگرد دکتر عابدینی وجناب‌سروان دکتر اسمعیل صفری پزشکان بیمارستان شماره ۱پهلوی که‌در عمل جراحی آپاندیست یکی ازبستگانم نموده وسرعتی که‌در اعاده سلامتی اوبعمل آورده‌اند درخورسپاسگزاری بوده ازاولیاء معظم‌ارتش استدعای تقدیر ازآنان رادارد.

آ ـ۲۸۵۹ ا ـ صالحی

فقط با ۵۰۰ تومان
میتوانید دارای يك دستگاه چرخ خیاطی و گلدوزی
اتوماتیك برنینا بشوید
برنینا مدرن‌ترین چرخ خیاطی میباشدکه رکورد چرخهای خیاطی دنیا را شکست
نمایشگاه برنینا ـ خیابان‌شاه ـ نرسیده بچهارراه شاه
تلفن ۴۲۴۳۴
۱ـ۸ تبلیغاتی آ.آ.

قابل توجه دارندگان کامیونهای
Leyland لیلاند
همه نوع لوازم یدکی لیلاند رسید
بفروشگاه این شرکت جنب تعمیرگاه لیلاند
خیابان قزوین چهارراه عسکری مراجعه فرمایند
تلفن‌های ۲۹۱۲۹-۴۲۳۶۲
آ ـ۸۲۸ ۳ـ۵

شیرین‌ترین وجذابترین فیلم کمدی‌انتقادی، محصول مشترك امریکا ـ ایتالیا
«آنا از بروکلین»
سینماسکوپ ـ رنگی ـ دوبله بفارسی درایتالیا

جینالولوبریجیدا درنقش يك زن آشوبگر که از بروکلین (امریکا) برگشته ودرشهر خود آشوب برپا میکند.
ویتوریودسیکا در نقش يك کشیش و مربی فوتبال که تماشاچی را از خنده بی‌تاب میکند.
وباشرکت :
دیل رابرتسون ـ آمادئو ناتزاری ـ پپینو دوفیلیپو ـ ماریو جیروتی
شروع سئانسها :
آسیا: ۱۱ صبح ـ۳ـ۵ـ۷ـ۹ بعدازظهر
دنیا: ۵ر۱۰ صبح ـ ۵ر۲ـ۵ر۴ـ۵ر۶ـ۵ر۸ بعدازظهر
ازامروز درسینما های
آسیا ـ دنیا
آ ـ ۲۶۹۶

اطلاعات اقتصادی

دولت باقدرت کامل باگرانفروشی مبارزه‌میکند

حداکثر کوشش شده که کوچکترین تغییری درقیمت‌اجناس‌وکالاهای مورد احتیاج وضروری مردم حاصل نشود

مقامات دولت امریکا باحسن‌نیت کامل وضع اقتصادی فعلی‌ایران‌را موردتوجه‌قرارداده وباسرعت قابل تحسینی موافقت نمودند قرارداد بازرگانی جدیدی‌که منافع دوکشوررا بطورکامل تامین کند بسته شود وموافقت‌نامه موقت‌آن مبادله‌گردد

دولت معتقد است که مقدورات‌ارزی مملکت باید صرف امور عمرانی و تولیدی و واردات اشیاء ضروری برای کلیه طبقات مردم شده و بدین وسیله مانع تشویق ورود اشیاء لوکس وغیر ضروری گردد و سعی بشود که‌ثروت ملی بهتر و عادلانه تر بین مردم‌تقسیم شود .

آقای حسنعلی منصوروزیربازرگانی و دبیر کل شورایعالی اقتصاد که این توضیح را بخبرنگار ما داد افزود که دولت با نهایت علاقمندی بوضع اقتصادی کشور توجه دارد و هدفش بهبود تجارت خارجی کشور ، تعادل پرداخت های ارزی ، حمایت صنایع داخلی و توزیع عادلانه ثروت بین افراد کشورمیباشدوبااتشارمقررات- واردات و صادرات سال ۱۳۳۹ و در نظر گرفتن موافقت نامه موقت‌بازرگانی ایران و امریکا که شامل هفده کشور بزرك صنعتی دنیا میشود خواهیم توانست به قسمت اعظم مشکلات اقتصادی خود بخصوص در باره‌تعادل پرداخت های ارزی کشور موفق شویم

آقای منصور وزیر بازرگانی و دبیر کل شورایعالی اقتصاد در مورد قرار داد بازرگانی ایران و امریکا و موافقت نامه موقتی که اخیرا مبادله شد اظهار داشت طبق قرار داد قبلی و لیست ضمیمه آن دولت ایران نمیتوانست سود بازرگانی یا هر گونه عوارضی که مقتضی بداند به کالاهای وارداتی وضع نماید و روی اصل کاملة‌الوداد هفده کشور دیگر هم از این مزایا استفاده میکردند .

وضع اقتصادی امروز کشور ایجاب می کرد که دولت رویه تازه‌ای در مورد کالا های وارداتی در پیش گیرد و عوارض تازه‌ای برای کالا های لوکس و غیر ضروری و همچنین کالا هائی که مشابهٔ آنها در داخله تهیه میشود وضع نماید .

مقامات دولت امریکا با حسن نیت کامل و سرعت قابل تحسین قبول نمودند که قرار داد جدیدی که منافع دو کشور را بطور کامل تامین کند جانشین قرار داد قبلی گردد و برای عقد قرار داد مذاکرات لازم بعمل آید و برای اینکه تنظیم مقررات واردات دچار اشکال نشده و انتشار آن‌بتاخیر نیافتد فعلا یك موافقت نامه موقت مبادله گردد . چون تجدید نظر درقرار دادمحتاج وقت‌کافی‌و مطالعه‌ودقت‌است آقای منصور افزود با توجه به موافقت نامه موقت بازرگانی ایران و امریکا و مقررات واردات سال جاری میتوان گفت که دولت حداکثر کوشش خود را نموده که کوچکترین تغییری در قیمت اجناس و کالا های مورد احتیاج و ضروری مردم حاصل نشود و اگر محدودیتی هم از طریق وضع عوارض جدید در نظر گرفته شده فقط شامل کالا های لوکس و غیر ضروری که مورد مصرف‌طبقات‌مرفه‌وثروتمندان کشور میباشد بوده است .

دولت تصمیم جدی دارد در سال جاری با قدرت کامل با گرانفروشی مبارزه کند و مایحتاج عمومی بقیمت عادلانه در دسترس مردم قرار گیرد .

وزارت بازرگانی امیدواراست‌بتواند با اقداماتی که نسبت به عقد قرارداد های تجارتی جدید نموده است‌حداکثر منافع و مصالح کشور را در بازرگانی داخلی و خارجی تامین نموده و موجب رونق تجارت و تشویق صادرات و تولید وحفظ و حمایت صنایع داخلی و تامین منافع عمومی و ثبات قیمت‌ها گردد .

بانتشار مقررات‌واردات، گواهی صدورژاپن ترقی کرد

درسال ۲میلیون جفت‌گالش وارد ایران میشد . از ژاپن رادیو و تلویزیون تجملی وارد نمی‌شود

با انتشار مقررات واردات سال ۱۳۳۹ قیمت گواهی صدور ژاپن یك باره به ۱٤ ریال ترقی کرد قیمت گواهی صدور قبل از عید ٦ ریال بود . علت‌این ترقی اینست که‌سود بازرگانی وضع مبادله کالارا بین ایران و ژاپن‌بغرنجتر نمود .تصویب نامه سال قبل مقدار زیادی از کالا های وارداتی از ژاپن‌را محدودساخت مقررات بازرگانی امسال چند قلم دیگر را هم ممنوع نمود یکی از اقلام بزرك واردات از ژاپن کفشهای لاستیکی بود که هنوز بمقدار زیادی از این جنس در بازار های تهران و شهرستانها وجود دارد .

در سال در حدود ۲ میلیون جفت گالش از ژاپن و چك‌اسلواکی و لهستان و روسیه وارد ایران میشد که نصف آن از ژاپن بود .

در حال حاضر جنس قابل صدوراز ایران بژاپن که‌بتواند گواهی‌صدور قابل ملاحظه‌ای‌جهت اجناس‌وارداتی دیگر فراهم سازد وجود ندارد در نتیجه عرضه گواهی صدور درمقابل تقاضا بسیار زیاد است .

در سال جاری قیمت اکثر اجناس ژاپنی ترقی خواهد کرد مگر آنکه مذاکرات بازرگانی بین ایران و ژاپن دوباره شروع شود وتصویبنامه قبلی لغو گردد . والا تازمانی که تصویب‌نامه قبلی‌باضافه شرایط‌جدید مقررات واردات سال جاری وجود دارد واردات از ژاپن کاهش‌یافته و قیمت آنها بالا خواهد رفت . فقط اجناسی از قبیل قماش که ورودش آزاد است قیمت متعادل خواهد داشت . بالا رفتن سود بازرگانی بعضی اجناس نیز در واردات ژاپن تاثیر دارد اما این تاثیر کمتر از کالا های اروپائی است یکی‌از ارقام بزرك واردات ژاپن‌رادیو وتلویزیون و نظایر آنست که همه آنها ازنوع کوچك و غیر تجملی است بهمین علت سود بازرگانی شامل حال‌آنها نمیشود مثلا از ژاپن تلویزیون‌بزرك که شامل سود بازرگانی شودمطلقا وارد نمیشود .

انتظار میرود که با این وضع قیمت گواهی صدور ژاپن بازهم ترقی‌کند

ایران بسوی تعادل‌ارزی میرود

- **دولت مصرف کالاهای لوکس را تشویق نمیکند**
- **تجارت خارجی کشور متعادل میگردد**
- **در سال ۱۳۳۹ وضع‌ارزی ایران بهتر از سال۱۳۳۸ خواهد بود**
- **موافقت دولت آمریکا با تجدید نظر در روابط تجاری ایران وآمریکاحسن اثر بخشیده است**

وضع تجاری وارزی ایران در سال جدید بهتر از سال گذشته خواهد بود،ودرتجارت خارجی‌وارزی کشور تعادلی بوجود خواهد آمد. این نظریه مطلعین اقتصادی است

که‌پس‌از بررسی مقررات واردات وصادرات کشور برای سال ۱۳۳۹ حاصل آمده است.

مطلعین اقتصادی میگویند برقراری سود بازرگانی برروی‌کالاهای‌لوکس نوعی حمایت غیر مستقیم از ورود کالاهای مصرفی‌که‌باثرآمدخانوادهـ های ایران تناسب داشته‌باشد،می‌باشد.

همچنین امروز یك مقام مطلع‌به خبرنگار ماگفت موافقت دولت آمریکا باتجدید نظر در روابط تجاری ایران وآمریکا بسیار حسن اثر بخشیده وبعنوان یك‌قدم بزرك برای پیشرفت بسوی تعادل تجارت خارجی کشور شناخته شده است.

دولت آمریکا باقبول‌تجدید نظر درروابط تجاری دوکشور این‌اصل مسلم ومنطقی راپذیرفته است که مقررات روابط تجاری دوکشورکه چندین سال پیش‌تنظیم شده‌مناسب باوضع اقتصادی امروز ایران‌نیست وروابط تجاری دوکشور احتیاج به مقررات جدید تروکاملتری دارد.

مقام مزبور بعد گفت هدف‌دولت ووزارت بازرگانی از تجدید نظردر سودبازرگانی بعضی کالاها وهمـ چنین برقراری سودبازرگانی برای بعضی کالاها جلوگیری از مصرف این کالاهانبوده بلکه دولت خواسته است بااینکار حداقل از تشویق مصرف کالاهای لوکس خودداری کند ومصرف کالاهای ضروری را تشویق نماید.

همچنین درنظر نبوده است که‌با ازدیاد سود بازرگانی ویا برقراری آن برای‌بعضی‌کالاهاعایدی‌بیشتری برای دولت تحصیل شود زیرا اگر چه‌سودبازرگانی‌هرواحدازبعضی‌کالا هاممکن است بالارفته باشد ولی احتمال دارد عایدی دولت از سود ازرگانی برخلاف‌انتظاربعضی‌یاثین‌ترهم‌بیاید چه مصرف این قبیل کالاهاکمتر ونوع کوچکتر آن‌که سودی به‌آن تعلق نمیگیرد بیشتر خواهد شد.

بهرصورت‌دروزارت بازرگانی و شورای عالی اقتصاد این اطمینان وجوددارد که‌در سال ۱۳۳۹ وضع اقتصادی وارزی کشور از ۳۸بهتر خواهد گردید وکشور بسوی تعادل ارزی پیش خواهد رفت.

قرعه‌کشی‌جوائز صندوق پس‌اندازمسکن

ساعت پنج بعد از ظهر دیروز مراسم اولین قرعه‌کشی جوائز صندوق پس انداز مسکن در بانك رهنی انجام شد . در این مراسم آقای‌مهران عضو هیئت مدیره بانك رهنی آقای پرتورئیس صندوق پس‌انداز و نماینده دادستان وعده‌ای ازدارندگان حساب حضور داشتند .

باید اضافه کردکه این مراسم درتالار معاملات عمارت نیمه ساز بانك رهنی انجام گردید .

پس‌ازانجام قرعه کشی نتیجه باین شرح اعلام شد .

آقای اکبر سعیدی ـاسحق کلیمی رفوا ـجواد جوانی ـیوسف‌ضیائی‌ـ دکتر علینقی مدرسی ـمحمدرضا ـغلام احمدزمانی ثانی ـمحمود آبادی ـبانو حکیمه‌وثوق ـ عبدالله مقدم‌ـ حسین‌طلوعی تهرانی‌ـمختار پرنیان‌ـ سیدعلی اکبر عظیمی ـبانونیرم‌ـ خانم‌شکوهی ـ مرضیه مقدم ـ آقای محمد طوسی اردکانی ـ یعقوب‌حدو ت‌ـ شموئیل خبروتی ـولی‌اله ملك فر ـ هرکدام برنده ده هزار ریال آقای محمد طیاب ـ دوشیزه امیر بانو کوثری و بانو صدیقه کنی ـ آقای بیه‌مقدس آوه عبداله فروغی هرکدام برنده پنجاه هزار ریال .

آقای‌حسین سبزه کار-بانوزینت السادات موثقی هر کدام برنده ۱۰۰ هزار ریال و آقای جواد پیره بار برنده ٤۰۰هزار ریال .

وضع برنج درشمال

طبق گزارش اطاق‌بازرگانی بندر پهلوی

برنجکاران توابع بندر پهلوی ازاین هفته‌اقدام وشروع به بذرافشانی نموده‌اند بعضی‌هم‌با درنظرگرفتن بارندگی های‌متواتر وسردی هوا ازبذرافشانی خودداری مینمایند زیرا برودت‌وازدیاد بارندگی مخالف باسبز شدن بذرشالی است‌انتظار تقلیل بارندگی وتغییر هوا بگرمی رادارند که‌بتوانند حداکثر بذر افشانی را کمافی‌السابق معمول‌دارند امیدوارند هرچه‌زودتر هوای بهاربحال عادی برگردد تااز موقع‌استفاده شود بذرهائی راکه پاشیده‌اند ممکن‌است ازاین برودت آسیب ببینند .

بازارمعاملات انواع شلتوك وبرنج دراین ماه نسبت بماه قبل که‌آخرسال گذشته میباشد گرم‌ترو نرخش‌ترقی‌نموده‌است‌معامله گران‌در حدود مصرف خرید وفروش مینمایند ونرخ‌انواع‌شلتوك وبرنج‌بقرار شرح زیراست .

شلتوك چمپا ازقرارهرکیلو ۷ر۵۰ریال شلتوك گرده‌از قرارهر کیلو ۸الی ۸ر۵۰ ریال شلتوك غریب‌ازقرارهرکیلو ۹ریال‌شلتوك صدری ازقرار هرکیلو ۱۰الی ۱۰ر۵۰ ریال

برنج‌چمپا ازقرار هرکیلو۲۵ر۱۱الی ۷۵ر۱۱ریال برنج گرده ازقرارهرکیلو ۵۰ر۱۲الی۷۵ر۱۳ریال برنج غریب‌از قرارهرکیلو ۱٤ریال برنج‌صدری ازقرار هرکیلو ۱۵الی ۲٤ریال .

تشکیل شرکت‌های جدید

- شرکت ساختمانی «لاما» برای انجام کار های ساختمانی وپیمانکاری با سرمایه سه میلیون ریال بمدیریت آقایان‌مهدی مکاره چیان همدانی و مهندس فبودر لازار تشکیل گردید .
- بمنظور تاسیس کارخانجات ریسندگی و بافندگی‌برای تولید انواع منسوجات از هر الیاف داخلی و خارجی وهمچنین کلیه امور صنعتی و تولیدی و صادراتی شرکتی بنام شرکت سهامی ریسندگی و بافندگی میهن باف یزد با سرمایه پنج میلیون و پانصد هزار ریال بمدیریت آقایان حاجی محمد حسین افشاریان و حاجی علی اصغر اردکانی زاده و حاجی علی اکبر بحری زاده تاسیس گردید .
- شرکت حق العمل کاری «روز نیك» با مسئولیت محدود برای امور حق العمل کاری باسرمایه دویست‌هزارریال‌بمدیریت آقایان خلیل عاطفی وبهروزی تشکیل شد .
- شرکت سهامی صادرات تمیز سرمایه خود را از مبلغ سی میلیون ریال به شصت میلیون ریال افزایش داد .

توهم در بازار

در مقررات واردات سال گذشته در بندسوم این نکته تذکر داده شده بود که اگر صادر کنندگان در صدور جنس ارزی بدست آورند که‌بانکهای مجاز آن ارز را نخرندصادر کنندگان میتوانند بجای آن جنس از کشور های دیگر وارد کنند و باین ترتیب پیمان ارزی خود را واریز نمایند . این‌امر در مقررات عمومی سال جاری وجود ندارد بهمین علت این‌توهم برای بازرگانان پیش آمده که شاید این اجازه لغو شده باشد.

خبرنگار ما در تماسی که باوزارت بازرگانی گرفت‌علت عدم ذکر موضوع فوق در مقررات سال جاری را این‌میدانستند که در ماده ۳۳ آئین نامه قانون واگذاری ارز بانك ملی ایران اصل موضوع دقیقا منظور شده است لذا ذکر مجدد آن در مقررات عمومی زائد بود .

مقامات وزارت بازرگانی معتقدند که بازرگانان میتوانند مثل سابق بانك ملی مراجعه کنند و بهمان ترتیب سال قبل اقدام نمایند .

درستکاری و تشریك مساعی

هینکه شخصی پایش را از کشور بیرون میگذارد این‌حقیقت بیشتر بر او آشکار میگردد که مردم برای اینکه محیط مادی و اقتصادی را بهتر کنند لازم است که ابتداء خودرا عوض کنند. در کشورهای توسعه نیافته هنوز ارزش وقت و انضباط ودرستکاری وهمکاری و تشریك مساعی بر مردم معلوم نگشته و عده بسیاری به اهمیت این خصائص پی نبرده‌اند .

در زندگی روستائی وقت شناسی آن اندازه اهمیت ندارد ولی کشوری نمیتواند در توسعه صنعتی موفقیت داشته باشد مگر آنکه ارزش وقت‌رابداند وهرکاری رادرساعت مشخص ومعینی انجام دهد . آب دادن بمزرعه یا چراندن گله گوسفندی‌اگر یکساعت تاخیر شودمشکلی ببار نمی‌آورد ولی‌کسی که‌میخواهد کوره ذوب آهن را براه اندازد و یا کارخانه‌ای را بحرکت‌درآورد واز آن درست استفاده کند ساعت و دقیقه و ثانیه باید برای او معنی داشته و در کارش دقت و انضباط وجود داشته باشد .

در اجتماع وادارات ما هنوز تاخیر کار وفردا فردا گفتن معمولی است ودرکارهای بازرگانی وبانکی نیز این عیب آشکارا دیده میشود همین عادت بچانه زدن و معین نکردن بهای کالاها علامت عدم تشخیص ارزش وقت است هنوز دربرخی از بانکهای‌ما نقد کردن یك چك یکساعت وقت لازم دارد و تشکیلات بانکی و اداری ما طوری است که آنچه بحساب نمی‌آید وقت است .

هنوز در میان ما افرادی هستند که بارزش درستکاری پی نبرده‌اند و نمیدانند که صحت عمل و جلب اطمینان مردم بزرگترین سرمایه است . اغلب دیده شده‌است که کارخانه‌ای درابتدای کار جنس خوبی تهیه میکند و همینکه بازاری برای کالای خودبدست آورد دیری نمیگذرد که بخیال خودبرای‌استفاده بیشتر کالای وسط تری تهیه میکند و ببازار عرضه مینماید . یکی از علل انحطاط صادرات ما اینستکه گاه برخی ازصادر کنندگان کالائی را مطابق نمونه‌ای بیك مشتری خارجی میفروشند ولی‌همینکه کالا بمقصد رسید معلوم میشودکه آن کالا بانمونه فرق بسیار داردو نتیجه آن میشود که بازرگان خارجی اطمینانش از صادر کننده ایرانی سلب میشود . این قبیل افراد نادرست شهرت بازرگانان صحیح العمل مارانیز ازبین میبرند . هم اکنون عده زیادی از تجار ایرانی در کشورهای خارجی هستند که بعلت نادرستی عده‌انگشت شماری‌رنج‌میبرندوزیان‌نادرستی این‌عده گریبان‌گیر آنها نیز شده است .

اصولا عادت بکسب سودآنی و فکر فردا را نکردن درمیان برخی از افراد مارخنه‌کرده است . مثل اینکه از فردای خود اطمینان ندارند میخواهند همین امروز بارخودراباتردستی ببندندو بسرعت از معرکه خارج شوند . مایلند همین امروز متمول شوندو فکر اینرا نمیکنند که اگر صحت عمل و پشتکاری از خودنشان دادند فردا متمول تر خواهند شد .

آنچه امروز بیش از هر چیز اجتماع مارا رنج میدهد عدم همکاری و تشریك مساعی است در جامعه‌ای که عده‌ای نتوانند دورهم جمع شده و تبادل نظر و تشریك مساعی نمایند کارها بسهولت انجام پذیر نیست ، اغلب بازرگانان ما میخواهند به‌تنهائی کار کنند وباهمیت تشکیك شرکت‌های بزرك وتراکم سرمایه‌ها پی نبرده‌اند و وقتی که بآنها‌گفته میشود که چرا با عده‌ای درکار تجارتی شرکت نمی‌کنند و کار خود را توسعه نمیدهند جوابشان اینستکه اگر شریك خوب بود خداهم شریك داشت و باهمین جمله بی‌معنی بحثراختم میکنند .

تازمانیکه در جامعه‌ای حس همکاری و تشریك مساعی‌مستقر نشود و مردم بیکدیگر اطمینان حاصل نکنند آن جامعه بجائی نخواهد رسید .

دکتر مصطفی‌علم

تقلیل بهره‌بانك رهنی سود بانك را کاهش نخواهد داد

امروز یك مقام مطلع در بانك رهنی به خبر نگار ما گفت با وجود آنکه بانك رهنی سود خودرا در سال جاری تقلیل داده است معهذا تصور نمی رود سود بانك در سال ۳۹ کمتر شودزیرا اگر سود کمتر شده در مقابل معاملات بانك وسعت خواهد یافت و توسعه معاملات و کمك بیشتری که‌بانك رهنی برای ساختمان خانه می کند جبران تنزل بهره را می کند .

فعلا بهره نرخ بانك رهنی که بر طبق موافقت آقای وزیر دارائی و آقای مدیر کل بانك ملی تقلیل یافته باین شرح است وامهای تا ۵۰ هزار ریال شش درصد ـوامهای تا ۱۰۰ هزار ریال ۸درصد ـوامهای تا ۲۰۰ هزار ریال ۹ درصد ـوامهای بیشتر از ۲۰۰ هزار ریال‌ده درصد در ضمن گذشته از تقلیل نرخ بهره بانك رهنی از مردم کارمزدی دریافت نمی کند این تقلیل نرخ بهره را شامل کسانی که در گذشته نیز از بانك وام گرفته‌اند کرده است .

بهلر

ماشین سمباده کف سای

ترامف

با ۸۰۰۰ دور در دقیقه و سرعت ۸۰ سترتانیه

برای سنگ زدن و برش فولاد ـ آهن ـ سنگ ساختمانی

مونتاژ نیك وغیره

شرکت سهامی خشکه و فولاد ـ تهران

خیابان خیام ـ ساختمان بهلر تلفن ۳ ـ ۳۰٤۵۷۱

BÖHLER

آ ـ ۲٦۹۸

«اولیاء محترم وزارتخانه‌ها ـ بانکها ـ بیمارستانها ـ هتل‌ها وصاحبان‌ساختمان»

اگر ساختمان شما نزدیك باتمام و یا کف راهروها واطاقهای ساختمان از انتخاب هر نوع موزائیك ویا جنس فرمائید و با مشاهده **لینولیوم نشکن ایگل** تهیه شده درایران ومقایسه‌آن با لینولیوم‌های خارجی هم لذت ببرید و انواع لینولیوم خارجی‌بهتر یافتیدآنرا خود انتخاب فرمائید اکنون باید به تزئینات داخلی بپردازید قدیمی شما احتیاج به‌تعمیر دارد ـ قبل دیگری برای راهرو واطاقها بما مراجعه تهیه شده درایران ومقایسه‌آن با هم‌اگر پس‌از تطبیق جنس و قیمت با برای فرش نمودن کف راهرو واطاقهای

لینولیوم نشکن ایگل ـ از بهترین‌نوع نشکن خارجی با دوامتر و دارای بیست سال ضمانت کتبی از طرف کارخانه میباشد و اکنون بعرضهای مختلف موجود است .

لینولیوم نشکن ایگل ـ برای تمیز نمودن ونگاهداری آن‌احتیاج بهیچگونه واکسی نیست وبا آب و صابون‌بخوبی تمیز میشود ـ برای اطلاعات بیشتر و ملاحظه به :

شرکت‌نسبی فریدون زرتشتی وشرکاء ـ تهران ـ خیابان سعدی ـ کوچه ممتاز تلفن۳۹۲۹۷ ـ ۳۵۲۸۲ مراجعه فرمائید

آ ـ ۲۳۸۰

آگهی‌مجمع‌عمومی فوق‌العاده شرکت‌سهامی‌صنعتی‌منجمد

از عموم آقایان صاحبان سهام شرکت سهامی صنعتی منجمددعوت میشود که در تاریخ دهم اردیبهشت ماه ۱۳۳۹ در محل شرکت حضور بهمرسانید و دستور جلسه اصلاح ماده دوم اساسنامه شرکت میباشد

آ ـ ۲۸۵۵ شرکت سهامی صنعتی‌منجمد

آگهی ازشرکت سهامی صنعتی‌منجمد

باطلاع عموم آقایان مراجعه کنندگان شرکت سهامی صنعتی منجمد میرساند که محل شرکت که قبلا در خیابان جابری کاشی ۷۷ تعیین شده بود اینك بمحل جدید واقع در چهارراه حسن آباد کوچه نشاط کاشی ۳٤ منتقل گردید .

آ ـ ۲۸۵۷ شرکت‌سهامی‌صنعتی‌منجمد

ازصاحبان سهام شرکت‌سهامی‌جار

دعوت می شود که برای تشکیل مجمع عمومی سالیانه روز پنجشنبه ۱۵ر۲ر۳۹ ساعت چهار بعداز ظهر در محل شرکت حضور بهمرسانند .

دستور جلسه

انتخاب هیئت مدیره و بازرسان

استماع گزارش هیئت مدیره و بازرسان

تصویب ترازنامه دوره عمل سال ۱۳۳۸

آ ـ ۲٦۸۰

مجمع‌عمومی سالیانه شرکت‌سهامی راهنمای‌کشاورزی

روز یکشنبه یازدهم اردی بهشت ماه ۳۹ ساعت ٤ر۵ بعداز ظهر در محل سابق شرکت خیابان شاهرضا مقابل صفی علیشاه تشکیل خواهد شد از صاحبان سهام تقاضا میشود در روز مذکور حضور بهمرسانند

برنامه مجمع ـ رسیدگی بحاسبات سال گذشته تنظیم برنامه سال آینده‌انتخاب هیئت مدیره وبازرس واخذتصمیم‌نسبت بمحل‌شرکت‌میباشد

آ ـ ۲۷۹۹ مهندس علی مفیدی

باطلاع عموم خریداران پارچه‌های دبیت بعلامت ۲۲۲ ساخت کارخانه ماسون شیدلراند کمپانی لمیتد انگلستان میرساند

طی چند سال گذشته اشخاصی مبادرت به ورود و فروش پارچه هائی با علامت تقلیدی دبیت ۲۲۲ DEBET 222نموده اند . کارخانه ماسون‌شیدلراند کمپانی‌لمیتدصاحب‌علامت‌معروف‌دبیت۲۲۲ DEBET اقدامات جدی برای تعقیب کنندگان علامت مزبور بعمل آورده و آنان را از لحاظ جزائی مورد تعقیب قرار داده و جرم تقلید کنندگان مزبور بموجب دادنامه شماره ۷۹۳ شعبه ۲۱ دادگاه جنحه تهران مورخ ۱۳ اسفند ماه ۱۳۳۵ که بموجب دادنامه شماره ۳٦ـ ۳۹۲۲ مورخ ۱۵ دیماه ۱۳۳۸ شعبه ٤ دادگاه استان مرکز تائید شده‌است محرز شناخته شده ومحکوم گردیده‌اند.بنابراین‌بموجب‌این آگهی‌رسماًاعلام‌میگردد که کارخانه ماسون‌شیدلراند کمپانی‌لمیتدعلامت‌دبیت۲۲۲ (DEBET 222,222) را تحت شماره های ٦۲۹۰ و ٦۲۹۱ در ایران به ثبت رسانیده و کلیه تقلید کنندگان آنرا جدا مورد تعقیب قرار خواهدداد .

وکیل کارخانه ماسون شید لراند کمپانی لمیتد

دکتر حسن ستوده

آ ـ ۲۸۳۱

انتقاد

از تماشاچی

شیشه منکسره!

عنق‌منکسره شنیده بودیدولی‌قطعا تا بحال شیشه منکسره نشنیده‌اید. این شیشه لعنتی چند سال پیش‌ماهها وقت ادارات یکی از وزارت خانه‌های ما را گرفته بود و شاید اگربسوابق اداری مراجعه شود پرونده آن‌بصد صفحه رسیده باشد . یکی ازدوستانم که در آن وزارت خانه پشت میزنشین است تعریف میکرد که پیرارسال زمستان دراطاقی کار میکردم پنجره آن از یك طرف بحیاطی باز میشد. روزی بچه‌ای برسم بعضی اطفال‌این مملکت سنگی پرتاب کرد و شیشه پنجره سرتاسر خورد شد. از روزبعد امکان نداشت در آن اطاق کار کنیم چون سوزی‌پیری از پنجره بی‌شیشه بداخل اطاق‌نفوذ میکرد . یکی از همکاران مفلوك ما سینه پهلو کردو بالاخره جریان را برئیس اداره گفتم. آقای رئیس پس از بازدید محلی‌دستور دادکه من‌گزارشی در این خصوص برای ایشان بنویسم . گزارش تهیه وتقدیم مقام ریاست شد . ایشان قضیه را در کمیسیون هفتگی اداری مطرح کردند . و تصمیم گرفته شد نامه‌ای در این خصوص بکار پردازی نوشته شود . پیش نویس نامه تهیه شدو جناب ایشان یکی دو روزآنرا در کشوی میز نگاهداشته و سپس با حك و اصلاح‌دستور دادند ماشین شود . چون اداره ماشین نویس‌نداشت نامه بکار گزینی رفت که در آن اقدام لازم برای ماشین کردن آن بعمل آید .کار گزینی قبول نکردو گفت باید کتبا تقاضا شود . مجددا نامه نویسی شروع شد و باز پیش نویس تهیه گردید این بار هم پیش نویس چندروزی خاك‌خورد وبعد بازهم لازم‌بود ماشین‌شودو دورتسلسل پیش می‌آمد . کارگزینی تفقد کردو نامه دست نویس را پذیرفت . نامه اصلی در خصوص انداختن شیشه‌با نامه پیوست آن بکار گزینی رفت. ماشین نویس زکام بود چند روزی طول کشید تا رفع زکام شد و خانم ماشین نویس باداره قدم رنجه‌فرمودند وچون کار ها معوق مانده بود این نامه جزو آخرین قلم‌کارها محسوب شد (در این حیص وبیص دوست بنده مرتب سوزی پیررا که از پنجره می آمد باضافه قطرات باران و برف و بوران نوش جان میکرد .) بالاخره‌پس از مدتی این نامه ماشین شدو آمد. چند رونوشت هم از آن تهیه وبدفتر اداره‌مان فرستاده شد هر طور بود باتوبمیری ومن‌بمیرم وریش گرو گذاشتن نامه را از دفتر ردکردیم و باداره مربوطه ارسال گردید. حالا دست روی دست گذاشته‌ایم که کی شیشه تهیه میشود . اما جریان کار در کارپردازی خیلی طول‌کشید هربار که تلفن میکردیم جواب می دادند که باید جریان اداریش را طی کند. یکروز خبر رسید که بالاخره کار پردازی آنرا برای‌تامین اعتبار بحسابداری رد کرده‌است ودر حسابداری مشغول مطالعه آن می‌باشند حالا دیگر کا ربمرحله حساس رسیده بود و ماخوش بودیم که بزودی شیشه نوی زینت بخش پنجره لخت‌ما خواهد شد . باری سروگوشی در حسابداری بآب دادیم و کاشف بعمل آمدکه رئیس حسابداری‌بواسطه نداشتن اعتبار با آن موافقت نکرده است این عدم موافقت هم چندین‌روز طول کشید چون موضوع آنقدرشور بودکه نمیتوانستند صراحتا آنرا رد نمایند . کم کمك نزدیکهای عیدبود وباد نوروزی میوزید . ما هم سست شده و از دنبال کردن نامه منصرف گردیدیم که ناگهان هوا سردشد. بالاخره یکی‌ازهمقطاران غیرتش‌بجوش آمد و یکروز صبح قبل از وقت‌اداری رفت جلو بازار ویك‌شیشه برآورد . هنوز ظهر نشده بود شیشه پنجره‌بهتر از اول سرجایش بود ماهم شنگول دور بخاری نشسته بودیم . پول‌شیشه راهم بین خودمان سرشکن کردیم. این موضوع گذشت و اصلا موضوع نامه از خاطر ما رفت تا اینکه دراوایل اردیبهشت نامه‌ای باین مضمون از اداره کارپردازی بدفتر اداره ما واصل گردید :

«اداره محترم ... عطف بنامه شماره ... مورخ... و پیرو مذاکرات شفاهی‌درخصوص‌شیشه‌منکسره‌اشعارمی دارد که چون اعتباری برای این‌منظور در اختیار این اداره نمیباشد مراتب جهت تامین اعتبار واطلاع اداره‌حسابداری رسیده و اداره مزبور ضمن‌نامه شماره ... مورخ...تذکر داده‌است که اعتباری جهت این فقره ندارد لذا مقتضی است تاسال آینده تامل تا اقدام لازم جهت نصب شیشه‌منکسره مزبور بعمل آید . از طرف رئیس کارپردازی ـ امضاء »

رفیق من میگفت هنوز که هنوز است مضمون این نامه را از حفظم وهروقت بیاد آن میافتم از خنده‌روده برمیشوم . ولی خواننده عزیز آیا شماهم‌این داستان‌راباور میکنید ؟

گفتگوی مردم

اضافه‌کار

آقای سر خای دلبری اهل تبریز ساکن جوادیه تهران مینویسد اضافه کار شبانه دو ماه کار از شرکت‌ورسك با اطلاع بخشداری کوهدشت طلبکارم تقاضای دستور پرداخت آنرا دارم .

اصلاح شد

آقای خلیل عظیمی خواربار فروش خیابان قزوین مینویسد پس از درج شکایت من در شماره۲۱ فروردین راجع بخرابی تلفن بلافاصله کارکنان شرکت سیم تلفن مرا مرمت واصلاح کردند .

مالیات ماشین‌های اوراق

آقای جعفر رضائی مینویسد هشت ماه قبل تعدادی ماشین استیشن اوراق که امتیاز نمرات کرایه آن در سال ۳٤ لغو شده از شرکت عدالت پناه سابق خریداری کردم و با آنکه یقین داشتم به چنین ماشینهائی مالیات‌تعلق نمیگیرد باداره مالیات وسائط نقلیه مراجعه نمودم بازرس اعزامی عدم کار کرد آنها را گزارش نمود معهذا ۱۳٤ر۲۳۵ ریال اجرائیه صادر کردند تقاضای رسیدگی دارم .

فیلم‌های تبلیغاتی

آقای جعفر حداد مینویسد خوبست به بعضی از سینما ها که قسمت‌زیادی از وقت مشتریان خود را بدیدن فیلم های تبلیغاتی مصروف میدارند گوشزد شود از فیلم های تبلیغاتی کاسته اصل فیلم را نمایش دهند .

حق بیمه

آقای ابراهیم نوری مینویسد نه سال در کارخانه بلور سازی عباس در خیابان ری مقابل حرارت ۱٤۰۰ درجه کار کرده‌ام و یکسال ونیم قبل هم بیمه شدم حال که سه ماه است بمرض سرطان مبتلا شده‌ام نه در بیمارستان بستریم میکنند و نه حق بیمه‌ام‌را میدهند‌تقاضای کمك‌مینمایم.

تخلیه کارخانه

آقای رضا جواهر بین مینویسد محلی که کارخانه سیمانکاری است و اشیائی از قبیل پرس و موتور کارخانه و قالب و پله و آجر موزائیك در دفتر کارخانه وجود داشت تخلیه نموده‌اند در صورتی که دادگاه شهرستان‌اجازه خراب کردن کارخانه را نداده است .

شهرستان دامغان

ازدامغان تلگراف میکنند شهرستان دامغان با داشتن ۳٦۰ پارچه قراء و مزارع و نود هزار جمعیت در چهارده سال قبل تبدیل به شهرستان گردید ولی درسالهای اخیر ازطرف شهرستان های همسایه‌اجحافاتی باین‌شهرستان تاریخی و کشاورزی شده در نتیجه متجاوز از سی هزار نفر به تهران و مازندران‌مهاجرت‌کردند بدبختانه‌دارائی دامغان را نیز ضمیمه دارائی سمنان نموده‌اند اهالی تقاضای بذل توجه دارند .

خط ۱۱ اتوبوسرانی

آقای محمد جعفر رئیسی مینویسد تعداد اتوبوسهائی که از نازی آباد به‌بازار رفت و آمد میکنند بسیار کم است واین عده قلیل‌هم پس ازتکمیل ظرفیت از مبداء حرکت میکنند در نتیجه مسافرین ایستگاه های بعدی که اکثرا کارمند و کارگر هستند مدتها سرگردان و معطل‌میشوند تقاضا میشود به این قسمت از اتوبوس های خط ۱۱ سرو سامانی داده شود.

مجازات کم

بانو نه‌نه‌لر مینویسد در بهار سال ۳۸ شوهرم بنام امیر عباس پور رادر صحرای قریه مراد لو از توابع‌مشکین شهربقتل میرسانند پرونده‌در مشکین شهرتشکیل و به تبریز احاله میگردد با آنکه پزشك قانونی و ژاندارمری محل قتل عمد را تائید نموده‌اند قاتل بسه سال حبس محکوم گردیده از طرف چهار صغیر او تقاضا دارم نگذارند خون این بی گناه با این مختصر مجازات‌پایمال شود .

درمسیر دوخط اتوبوس

آقای نصرت اله علیانی مینویسد کارمند یکی از ادارات هستم و در مسیردوخط اتوبوس قرار دادم که یکی بلیط‌آن در گیشه فروخته میشود ودیگری ماشینی است ودر اتوبوس تهیه میگردد اغلب اوقات بلیطی که همانساعت ازگیشه‌خریداری شده‌کمك راننده قبول نمیکند یا باید آنرا دور بیندازیم و یا تامل کنم تا اتوبوس خط دیگر برسد در صورتیکه وجه‌این بلیطها عموما‌بصندوق شرکت‌میرسد.

درمان
روماتیسم
مطب دکتر مهندس
خیابان یوسف آباد ابتدای ایران

لامیدال

تخته مصنوعی رویه پلاستیك الوان را از شرکت‌سهامی آبادخیابان رفائیل روبروی باشگاه افسران‌شماره ٦۸ بقیمت تجارتی خریداری فرمائید برای عمده فروشی از واسطه استقبال میشود تلفن ٤٤۱۱۰
آ ـ ۲٦۵۰

از اینجا و آنجا

اولین آسمانخراش

کلمه آسمانخراش با نام کشور آمریکا همراه می‌باشد زیرا بزرگترین آسمانخراش‌های‌دنیادرکشورمزبور ساخته شده‌است ولی اولین آسمانخراش دنیا درقرن هفتم ودرانگلستان بوجود آمد. درآن زمان جمعیت شهرادینبورك روز بروز زیاد ترمیشد ومردم ناگزیر بودند عمارات چند طبقه بنا کنند .

بلندترین ساختمان که‌در آنموقع ساخته شد یك بنای چهارده طبقه‌ای بود که‌مرتفع ترین بنای اروپا لقب یافت درحالی‌که‌هنوزدرامریکا ساختمان های چند طبقه بوجود نیامده‌بود .

مؤلف کتاب!

چندروز قبل درمونیخ آقای فرانس هونورکه‌تقاضای امتیاز برای طبع و نشر کتاب نموده‌بود توقیف وزندانی گردید !کتابی که‌نامبرده میخواست چاپ کند یکصد دستور جلوگیری از سرقت ماشین‌نام‌داشت‌وچون‌دستوراتی که دراین کتاب نوشته‌شده بود خیلی دقیق تهیه شده بود مولف آن‌مورد سوء ظن قرارگرفت‌وپس‌از رسیدگی معلوم شد نامبرده سردسته یکدسته ازسارقین ماشین است که درظرف ٤ سال اخیر بیش‌از ده میلیون ریال ماشین سرقت کرده‌اند .!

درخت شراب !

در جنگلهای هندوستان درخت تنومند و بزرگی وجود دارد که اهالی از آن یکنوع شراب استخراج میکنند. این درخت هیچگونه گل و میوه ندارد ولی ساقه های نازك آن در نوك درخت بسیار لطیفو دارای مواد مخصوصی است اهالی‌دهات‌این‌ساقه های لطیف‌را در بالای درخت زخمی میکنند از زخم و بریدگی شاخه ها مایع مخصوصی ترشح میشود که پس از یکی دو روز تبدیل به یك نوشابه الکلی نسبتا گوارائی میشود آزمایش شیمیائی دانشمندان که این مایع رابارهاتجزیه کرده‌اند نشان داده که شیره مزبور ۲۰ تا ۳۰ در صدالکل نوشیدنی‌خالص دارد .

انرژی خورشید

یك دانشمند آمریکائی حساب کرده است که‌سقف هرخانه بطور متوسط ۱۰۰ تا۲۰۰ کیلووات انرژی آزاد از خورشید میگیرد که‌درحال حاضر استفاده ئی از آن بعمل نمی‌آید و چنانچه این نیرو بطریقی ذخیره شده‌و مورد استفاده قرار گیرد چند برابر نیروی الکتریکی است که‌درهرخانه معمولا مصرف میشود . طبق نظریه دانشمند مزبور این نیرو رامیتوان مهار کرد و از آن استفاده نمود ولی هزینه بوجود آوردن تاسیسات لازم برای‌اینکار آنقدر زیاداست که‌درحال حاضر عملی نیست ولی‌این‌دانشمند احتمال میدهد درآینده نزدیکی کسب انرژی ازخورشید برای‌خانه ها هم میسرخواهدگردید..!

فوائد گیاهخواری

انجمن گیاهخواران انگلیس هفته گذشته در نشریه خود خاطر نشان ساخت که یکی دیگر از فوائد گیاه‌خواری آنستکه شخص گیاهخواراصلا به سرما خوردگی مبتلا نمیشود افراد گوشتخوار با خوردن گوشت زیاد در خون خود سمی ایجاد میکنند که‌محیط مناسبی برای کشت میکرب سرما ـ خوردگی میباشد در صورتیکه گیاه‌خوران از این آفت در امانند .

فایده دیگر گیاهخواری اینست که دهان و دندان گیاهخوار هر گز بوی بد نمیدهد و هیچوقت دیده نشده دهان یك آدم گیاهخوار بوی بد بدهد. فایده دیگر آنستکه گیاهخوار همواره دارای روح مسالمت و آشتی وسازش با سایر مردم است .

جدول شماره ۱۴۹۳

افقی :
۱ـ چون‌جزء شودبه‌مقصد توان رسید. ۲ـ اندوهناك ۲ـ تخت ـ اگر ۳ـ بانك دهل زیر گلیم پنهان شود ٤ـ عشق خواهد این هم با آمیخت ۳ ـ ۵ـ از چیزهائی ٦ـ که زیر سرو بلند میکنند ۷ـ اگر با ـ ۸ـ معانی باشدعلمی میشود٤ـ نانی که نه‌کاملا نان است ونه کاملا شیرین ۵ـ از آنطرف بگیرید که‌ترباشد ـ بزرگترین آرزوی دلداده هجران کشیده ـ حرف ندا ٦ـ از پرندگان سخت‌منقار ۷ـ اسکناس پاره‌ای که همه قبولش دارند ـ کفش ۸ـ غالبا پیغام بر عاشقان بوده است ـ اسم کوه یخی که از آتش فشان پرحرارت‌تراست ۹ـ معروفترین آن را فردینان دولسهپس احداث کرد ـ سندوارونه .

عمودی :۱ـ آنچه مربوط به‌همه باشد ـ درساعت‌پیوسته‌دردست افشانی و پایکوبی‌است ! ۲ـ نیچه از قول او کلی حرف زده است ـ سرزمین بلقیس ـ۳ـ از انواع ماست ـ از جاهای کسب ٤ـ در رادیو بامقداری شعر و تصنیف که ابدا بهم ربطی ندارد راه می‌اندازند ۵ـ عروس شب ـ از کشورهای عربی ـ موجودی افسانه‌ای ٦ـ شبیه جزیره‌ای که غالبا منشاء حوادث خونین‌بوده است ۷ـ عیاواراست اما البته جری‌لوئیس نیست ـ سیاهرك۸ـ یاران امروزی همه دم از آن میزنند بی‌آنکه بوئی از آن برده باشند ـ بزودی بچه‌دار خواهدشد ۹ـ ازشعرای بذله‌گوی‌عرب ـ گلی‌است .

حل جدول شماره ۱۴۹۲

افقی :۱ـ قرنیه ـ قمر ۲ـ زور ـ مکانو ۳ـ لحم ـ رهن ٤ـ سمین ۵ـ رم ـ شیك ـ کش ٦ـ سنبه ۷ـ یله ـ سوا ۸ـ افغان ـ نجس ۹ـ نیم ـ گلابی .

عمودی :۱ـ قزل‌ارسلان ۲ـ روح ـ من ـ فی ۳ـ نرم ـ بی‌غم ٤ـ شهلاه ـ همر ـ هنك ٦ـ کبسك۷ـ قاسم ـ سنا ۸ـ من ـ یك ـ وجب۹ـ دوانشناسی .

پارتی دوم مشمع لنولئوم انگلیسی نشکن
که نتیجه ۱۱۵ سال کوشش و تجربه مهندسین کارخانه معظم لنکستر انگلستان است جهت پوشش کف سالن بیمارستانها وهتل‌ها وبانکها وساختمانهای مجلل وارد شد این مشمع نشکن است واحتیاج بچسباندن ندارد ـ ازلحاظ زیبائی و استحکام هم بی‌نظیر بوده ویك عمر دوام خواهد داشت در ٦ رنك مرمری وقهوه‌ای ساده تاتمام نشده به‌سبزه‌میدان
شرکت تضامنی تیموریان (چرخچی)
تلفن ۲٦۷۸۹ مراجعه فرمائید
آ ـ ۱٦۹۰ ۱ ـ ۲

دلکش ـ ویدا قهرمانی ـ فردین ـ ویگن ـ پرخیده ـ کاشانی ـ ملکه رنجبر در :
فردا روشن است
کارگردان: سردار ساکر — سناریست: نظام فاطمی
اولین محصول استودیو کوه‌نور فیلم (تهیه شده دراستودیو بدیع) فیلمبردار : رفعت

بزودی در سینماهای :
پلازا ـ سهیلا
اقیانوس مرگ
(دوبله بفارسی)
باشرکت: ادی کنستانتین ـ پیر آنجلی ـ آوا بارتوك
آ ـ ۲٦۸۸

نمایشگاه بزرك ملی نقاشی وپیکرسازی
دومین بی‌ینال تهران
باهتمام هنرهای زیبای کشور
کاخ ابیض
ازاول تابیست‌وهفتم اردیبهشت
ازساعت ۹ تا۱۲ صبح و ٤ تا۷ بعدازظهر
آ ـ ۲۲۳۸ ۱ ـ ۱۵

انواع ماشین‌های جوشکاری
Westinghouse
ساخت کارخانجات وستینگهاوس آمریکا

۱ـ ژنراتور مدل WP.200
(دستگاه جوش بدون موتور)
مخصوص کارگاههائیکه ازخود دارای موتور بوده ومیتوانند بانگشت بسته ازآن استفاده نمایند
۱۱۰ ـ ۲۲۰ ولت یک‌فاز ۲۲۵ آمپر
بانیج کیلووات برق اضافی وجریان متناوب

۲ـ برقی
۱۸۰ ـ ۲۹۵ و ۵۰۰ آمپر
یک فاز و سه فاز

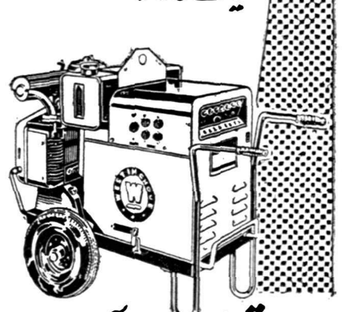

۳ـ موتوری ۳۵۰ آمپر:
بقدرت ۲۰ قوه اسب
با ده کیلووات برق اضافی
برای کارهای بزرگ صنعتی
دارای چرخهای لاستیکی وقابل حمل

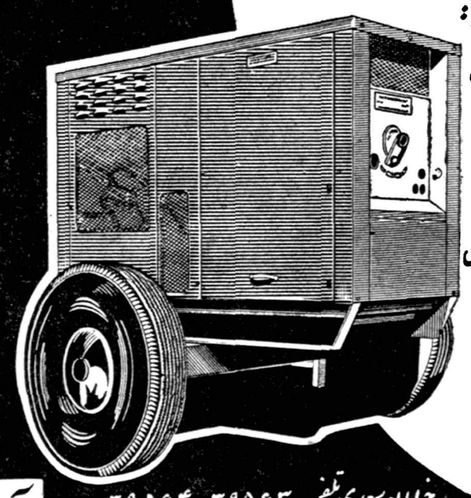

۴ـ موتوری ۲۴۰ آمپر بقدرت ۱۳ اسب
بایک یا پنج کیلووات برق اضافی
دارای چرخهای لاستیکی وقابل حمل
مجهز بکلیه لوازم مربوطه (کابل ـ ماسك ـ انبر و انواع الکترود)
نماینده انحصاری شرکت سهامی ایران متکنو
خیابان سعدی تلفن ۳۹۵۶۳ ـ ۳۹۵۶۴
آوا

مسئله فلسطین و رقابت های اعراب

● جمهوری متحده ، اردن وعراق هریك نقشه‌جداگانه‌ای برای فلسطین طرح کرده‌اند
● عبدالناصر میخواهد نام «حاج امین‌الحسینی» مفتی اعظم فلسطین را از مسائل مربوط به‌این‌کشور حذف‌کند
● درحالیکه اردن وجمهوری عرب برسر قلسطین‌نزاع دارند قاسم نیز ارتش فلسطین تشکیل داده است

اعراب زمانی را برای بحث و جدال درباره مسئله فلسطین برگزیده‌اند که توجه بیشتر جهانیان بافریقا و کنفرانس سران معطوف شده است. این بحث و جدال از آنرو نظری یا باصطلاح «آکادمیك» است که‌مادام که اسرائیل وجود دارد کوشش اعراب بمنظور بدست آوردن راه‌حل برای مسئله‌فلسطین‌خارج ازموضوع و خلاصه بیمورد است .

از طرفی این بحث و جدال اعراب‌را ناگوار نیز باید نامید . زیرا کشور های رقیب عرب، فلسطین رادستاویز مناقشات خود قرار داده‌اند . اگراز کشور های بیطرف‌عربی مثل‌سودان و عربستان سعودی بگذریم سه‌نظر مشخص در این بحث و جدال می توان تشخیص داد . این سه نظریه از طرف سه کشور اردن ، عراق و جمهوری عربی‌مطرح میشود .اکنون روشن است که پرزیدنت ناصر تمایل دارد که نام حاج امین‌حسینی مفتی اعظم سابق فلسطین‌را ازمسئله فلسطین حذف کند . حاج امین حسینی ادعای رهبری مردم فلسطین را دارد و میکوشید همه با اوبیعت کرده‌اند . ظاهرا وی مدت اقامت خودرا در لبنان بعلل مربوط به بیماری و غیره تمدید میکند اماواقعا اینطور نیست زیرا علت این امر نزاع ومناقشه وی با جمال‌عبدالناصر است .

نسل جوان

ناصر میخواهد کمیته عالی عرب را که در حال احتضار است نادیده گرفته بجای آن هیئتی را برگزیند که نمایندگی واقعی نسل جوان فلسطین را داشته باشد . اگر چه دولت مصر پس‌از پایان جنك اعراب و اسرائیل حاشیه مرزی غزه را اداره کرده اما پیوسته از الحاق آن بخاك خود امتناع ورزیده است . دولت مصر میخواهد باین وسیله این عقیده را ، که فلسطین یك کشور واحد و تجزیه نشده‌ای‌شامل حاشیه مرزی غزه‌و اسرائیل وساحل غربی اردن میباشد ، زنده نگاهدارد.

پس‌از بیرون کردن اسرائیل از صحنه، هدف نهائی برای فلسطین این است که به اتحادیه یا کنفدراسیون بزرگتر عربی به پیوندد .

در اینجا است که بلند پروازیهای ناصر با آمال ملك حسین تصادم پیدا میکند .

اردن مناطق «اورشلیم» ، «نابلس» و «هبرون» را ضمیمه خود کرده‌است. فلسطینی های مقیم کشور اردن از کلیه حقوق تابعیت برخوردارند . اگرچه هیچیك از کشور های دیگر این عمل اردن‌رابرسمیت نشناخته‌اند اما ملك حسین قصد صرفنظر کردن از سلطه خود برنواحی مورد بحث را ندارد .

NEW YORK Herald Tribune

رهبری فلسطین

در حقیقت طبق شواهدی که در دست است او نیز ادعای رهبری فلسطینی هارا در همجا دارد . این نظریه ملك حسین در سرتاسراردن بحد کافی انتشار یافته است بهمین دلیل دولت اردن بکلیه فلسطینی‌ها گذشته از پیشنهاد اقامت پیشنهاد تابعیت کرده است . هم‌اکنون نیز این دعوای متقابل باعث شده که در اتحادیه عرب یك بن‌بست شدید بوجود آید و مذاکرات سیاسی در آن اتحادیه به نتیجه نرسد .در ضمن عبدالکریم قاسم نیز که در ۴۰۰ میلی اسرائیل از هرگونه خطری که از آن ناحیه ایجاد شود مصون می باشد با خوشحالی هرچه تمامتر به ناصر و حسین نیش میزند و آنهارا بمسخره میگیرد . نظریه قاسم که اختلاف زیادی با پیشنهاد تخیلی و نامعلوم‌ناصر یعنی‌موجودیت فلسطین دارد ، متضمن ایجاد یك دولت فلسطین جدیدالتاسیس با داشتن اختیارات تا م‌در سازمان ملل متحد می باشد .

اکنون‌قاسم بعنوان اولین گام دراین راه ایجاد «ارتش فلسطین» را درخاك عراق اعلام کرده است

مقالات وگزارشهای خارجی

خروشچف ازخلع سلاح نفع میبرد

نخست‌وزیر شوروی باتقلیل نیروهای نظامی خود بیك‌تیر دونشانه زده‌است

خروشچف در شورای عالی اتحاد جماهیر شوروی اعلام داشت که‌یك میلیون و دویست هزار نفر از تعداد سپاهیان سرخ کاسته شده وآنگاه گفت که این امر بخاطر آنست که دیگران نیز تاسی جویند و در مورد خلع سلاح عمومی اقدام کنند .

سپس خروشچف اظهار داشت که نباید تصور کنید که ما از نیروی تدافعی خود کاسته‌ایم ، برعکس بواسطه در دست داشتن سلاح‌اتمی و قدرت تخریب آن قدرت دفاعی‌ما بیش‌از سابق خواهد بود .

آنگاه خروشچ فتذکر داد ، علت اینکه دول غربی نمیخواهند پیشنهاد خلع سلاح را بپذیرند این است که آنها مایلند ما را با مسابقه تسلیحاتی سرگرم کنند واز بنیه اقتصادی ما بکاهند .

اما جان کلام خروشچف پس از پایان خطابه این بود که مابابد با فشار بر افکار عمومی کشور های غیر کمونیست ، کشور های غربی را وادار کنیم که طرح خلع سلاح را بپذیرند . »

مفهوم اظهارات رئیس دولت شوروی آن بودکه آنها تجدید نظری در وضع نظامی خود نموده‌اند ومشاوران نظامی‌اومانندمالینوفسکی،گولیکف، چویکوف و زاخاروف باین نتیجه رسیده‌اند که با نیروی اتمی وضع جنك بکلی تغییر پیدا کرده است . مشاوران خروشچف باو فهمانیده‌اند که بانیروی عظیم اتمی که دراختیار امریکاست ، جمع‌آوری عده زیادی سرباز در زیر پرچم بی‌فایده است و خروشچف پیشنهاد آنها را پذیرفته است

باین ترتیب او میخواهد «دوسره» بازی کند ، یعنی در عین حال که نیروی های خودرا مرخص میکند ، تجدید نظری در وضع سپاهیان خویش بنماید و آنها را برای جنك های «مدرن» آماده سازد

از طرف دیگر بافسرانی که در حال حاضرمرخصی داده‌شده دستور داده‌اند که در عرض سال چند هفته بواحد های خود مراجعت کنند ،تا تغییراتی که‌در زمینه نبرد اتمی داده شده باطلاع آنها برسد و بتوانند یك نیروی مسلح«اتمی»مانند نیرو های کشور های عضو پیمان ناتو بوجود بیاورند .

از طرف دیگردولت شوروی‌مشمولین جوان خودرا بزیر پرچم احضار کرده است . این مشمولین متولدین سال ۱۹۴۱ هستند و چون تعداد آنها بواسطه‌جنك کمتر از تعدادمشمولین سال های ۱۹۳۹ تا ۱۹۴۷ است معلوم میشود یکی‌ازدلایلی که‌دولت شوروی ازنیرو های خود کاسته کمبود نیروی انسانی است .

از طرف دیگر ممکن است بطور کلی‌این اقدام یك جنك تبلیغاتی باشد و او بخواهد افکار عمومی‌غرب را برای قبول خلع سلاح یك‌جانبه آماده‌کند ،زیراوی همان‌جمله‌ای را که همیشه تکرار میکرد ، باردیگر اظهار داشته و گفته نخست خلع سلاح و بعد کنترل .حول غربی نیز حاضر نیستند تا اطمینان قطعی از کنترل موثر پیدا کنند ،در این باره با خلع سلاح یك‌جانبه پیشنهادی شوروی موافقت نمایند .

مسئله دیگر درآمد ملی امریکا و شوروی‌است . دولت شوروی باوجود اینکه درآمدش باندازه نصف‌دولت امریکاست ، بودجه نظامی خودرا معادل‌بودجه نظامی امریکا نگاه داشته و بار سنگینی را بدوش گرفته است .

واشنگتن پست

اکونومیست

The Economist

بنظر می رسد که ترکیا تشخیص داده‌اند برای مقابله با افزایش ۳ درصد درسال‌بر جمعیت خودافزایش تولیدات صنعتی و کشاورزی خود نیازمند هستند . امید می رود ، علی‌رغم نیازهای تبلیغاتی درانتخابات آینده حکومت ترکیه بتواند با راهنمائی دو متخصص بزرك هلندی برنامه های ضروری را از میان‌این برنامه های جاه طلبانه انتخاب‌کرده عملی سازد .

۳ـ ترکیه کنونی

برنامه‌های درخشان ترکها

نغمه‌های موزون

گرچه برنامه های ثبات‌اقتصادی ترکیه سبب شده است که ازتقلیل بازرگانی بابلوك کمونیست استقبال شود ، روسها مرتبا زیر گوش ترکیه نغمه های موزون می‌خوانند واز پرداخت اعتبارات دراز مدت باربع بسیار نازل گفتگو می کنند. گرچه تا کنون عملا سخنان روس ها اثر زیادی نداشته ولی ترکها بامهارت قابل توجهی با روسها بازی کرده آنهارابه ادامه مذاکرات تشویق کرده اند .

تاکنون روسها برای ساختمان یك کارخانه بزرك ساختن شیشه ورق مجاور اسلامبول ۷میلیون دلار اعتبار داده‌اند ضمنا معادل‌همین مبلغ وسایل وتجهیزات صنایع پارچه بافی در اختیار ترکیه گذاشته‌اند .

گفته می شود که آنها پیشنهاد کرده‌اند یك مرکز بزرك ذخیره و شبکه توزیع آب در آنکارا ایجاد کنند که پنجاه میلیون دلار هزینه آن خواهد شد . شاید هم روسها چیز های مهمتری را برای تقدیم به مندرس که ماه ژوئیه به مسکو می رود در آستین داشته باشند .

لندن ـ خبرنگار اطلاعات

افتتاح کنفرانس خاورشناسان انگلیسی

کنفرانس سالیانه انجمن خاور ـ شناسان انگلیس هفته گذشته درلندن تشکیل گردید و نمایندگان بسیاری از دانشکده های انگلیس و همچنین خاور شناسان کشور های دیگر که‌در انگلستان مشغول کار یا مطالعه هستند در این کنفرانس حضورداشتند کنفرانس مزبور امسال تا اندازه تحت‌الشعاع کنگره بین المللی‌خاورـ شناسان که قرار است تابستان امسال در مسکو تشکیل شود قرار گرفت و طبعا راجع به طرحها و ترتیبات این کنگره بسیار مهم مذاکراتی بعمل آمد . ولی با این اوصاف کنفرانس لندن نیز خود جنبه خاصی داشت طبق معمول برنامه کار این کنفرانس از دو قسمت تشکیل یافته بود .یکی رسالات علمی مورد علاقه متخصصین فن‌و دیگر بحث در پیرامون موضوعات کلی که مورد علاقه تمام‌خاور شناسان بود .

درقسمت اول‌امسال‌چندان چیزی‌نبود که ارتباط بایران داشته باشد ولی‌در واقع در چنین مدت کوتاهی امکان نداشت که در باره بیش از یکی دو نکته مورد علاقه خاور شناسان بحث شود .

معذالك این نکته همواره جالب است‌که چگونه ممکن است موضوعاتی که ظاهرا برشته محدودی ارتباط دارد، موضوعاتی را روشن کند که هیچ ارتباطی باآن نداشته باشد .

مثلا یکی از ناطقین راجع به لحن وطرز ادای کلمات در «یوروبا» سخن گفت و آن زبانی است که در نیجریه به‌آن تکلم میکنند . وجه تمایززبان های افریقائی اینست‌که صرف‌اشخاص و افعال و زمانها وغیره با تغییر لحن بیان میشود و نه با تغییرات کلمات . این قاعده شامل‌زبانی مثل فارسی‌نمی‌شود ولی در عین حال انسان را باین فکر میاندازد که لحن کلام در زبان فارسی سهمی ایفاء میکند .

مثلا جمله ساده «حسن اینجاست» با جمله استفهمی «حسن اینجاست؟» فقط با تغییر لحن صدا از هم متمایز میشوند و حال آنکه در زبانهای‌اروپائی در موقع استفهام کلمات تغییرمیکند.

حال بر میگردیم بر سر بعضی از مباحثات کلی‌تر کنفرانس یکی از نکات جالب مورد بحث این کنفرانس طرح مدرسه السنه و علوم آسیائی و افریقائی وابسته بدانشگاه لندن بود راجع به تشکیل شعبه مخصوصی‌برای مطالعه‌تاریخ اقتصادی واجتماعی آسیای جنوبی کرارا این گونه موضوعات توسط خاور شناسانی که هیچ‌اطلاع تخصصی از اقتصادیات و علم الاجتماع نداشتند و یا برعکس بوسیله علمای اقتصاد و علم الاجتماع که فاقداطلاع از زبان مردم ناحیه مورد بحث‌بوده‌اند صورت گرفته است .

روشی که اکنون در مد نظرمیباشد اینست که ترتیباتی داده شود تاعلمای واجد شرایط در رشته اقتصاد یا علم‌ـ الاجتماع یکی دو سالی تحصیل یك زبان شرقی کنند تا بعدا اطلاعات تخصصی خود را در رشته اقتصاد و علم‌الاجتماع در مطالعه‌مسائل‌یك‌کشور آسیائی مورد استفاده قرار دهند تقریبا در همین زمینه رئیس مدرسه السنه و علوم شرقی و افریقائی که در این کنفرانس سمت میزبان را داشت پیشنهاد نمود که انجمنی برای‌مطالعات جدید در کشور های آسیائی تشکیل شود .

موضوع جالب‌دیگری که مورد بحث قرار گرفت مربوط بفولکلور بودودبیر انجمن فولکلور که خودیکی‌از فضلای ترك است تقاضا نمود که از طرف فضلاغربی و شرقی توجه بیشتری به حفظ و انتشارافسانه‌های‌ملی‌و فولکلور آسیا مبذول شود .

این رشته‌ایست که در اروپا مخصوصا در کشور های اسکاندیناوی کاملا تکامل یافته و به قاره آسیا که بزعم بسیاری ازمردم‌منشاء اکثر این‌افسانه ها بوده متاسفانه آنطور که باید و شاید توجه نشده است .

امید میرود که در راه حفظ این افسانه های دلکش برای آیندگان ، قبل‌از آنکه بدست فراموشی سپرده شود ، مجاهداتی مبذول گردد .

خبرنگاران اطلاعات در قاره آسیا گزارش مخصوص

پاریس ـ کیوان طاهری خبرنگار اطلاعات

چاپ‌کتاب یك‌استادایرانی‌بزبان فرانسه

دردنبال کنفرانسهای علمی آقای دکترنراقی درپاریس ،موسسه علوم عالیه سوربن بچاپ این کنفرانسها مبادرت نموده‌است . بعلاوه کتاب دیگری ازآقای دکتر نراقی بزبان فرانسه بنام «مطالعه‌جمعیت‌در کشورهائیکه آمارکافی ندارند» بوسیله همین موسسه در دست‌انتشار است .

خبرنگار اطلاعات ـ کپنهاك

کارهای‌دستی‌ایران‌جایزه‌یك‌مسابقه‌فوتبال

بطوریکه خبرنگارما گزارش میدهد آقای‌کاظمینی رئیس‌باشگاه بانکملی ایران درهفته گذشته واردکپنهاك گردید . درفرودگاه‌کپنهاك چندنفراز شخصیتهای ورزشی دانمارك آقای کاظمینی رااستقبال‌نمودند.

رئیس‌باشگاه بانك ملی ایران‌درپاسخ خیرمقدمی که‌ازطرف رئیس سازمان جوانان بیان شد اظهارداشت :

روابط ورزشی درتشییدمبانی دوستی وایجاد حسن تفاهم بین ملت هانقش بزرگی دارد .

یکی ازبزرگترین مزایای روابط ورزشی ودوستی تقویت‌روح همکاری وایجاد مودت ودوستی بین ورزشکاران وافراد ملل مختلف است که بااین‌ترتیب مبانی آزادی‌ودمکراسی تقویت گردیده وجوانان ونونهالان ملتهای مختلف‌راکه درپیشرفت وترقی اموراجتماعی جهان سهم بزرگی رادارا میباشند بهترو بیشتر بیکدیگر نزدیك میسازد .

آقای کاظمینی سپس افزود اشتیاق کامل اعلیحضرت همایون شاهنشاه ایران به‌ترقی نسل‌جوان بزرگترین وسیله‌ای بود کهطی چندسال اخیر قهرمانان ایرانی توانستند خودرا بمقامات عالی‌ورزشی در دنیا برسانند .

رئیس‌باشگاه بانك‌ملی ایران بلافاصله درمسابقه نهائی فوتبال‌که بین دوتیم آماتور معروف دانمارك انجام می‌شد بدعوت رئیس فدراسیون فوتبال دانمارك حضور یافت ودرخاتمه مسابقه به‌تیم برنده نمونه هائی ازکارهای دستی ایران داد .

مجمع عمومی انجمن فرهنگی ایران و آلمان

روزشنبه ۱۰ اردیبهشت ماه جاری ساعت نوزده‌و نیم (۳۰ـ۱۹) در محل‌انجمن تشکیل میشود.

ازاعضاء محترم‌تمنا دارد درجلسه مزبور حضور بهمرسانند.

۱ـ۲ آـ۲۶۴۹ هیئت‌مدیره

امشب درسینماهای

مراد ـ ژاله ـ میهن ـ تابان ـ الهیا

فلور ـ رامسر ـ خرم

آـ۲۷۰۰

یخچالهای اطاقی برقی هوارد

مخصوص لبنیات ـ قصابی ـ کافه رستورانها ـ هتل‌ها ـ انبارهای اغذیه وحفظ و نگاهداری مواد غذائی از هر قبیل

بابدنه‌های پرتابل ـ بازشوکه درهرمحلی

ظرف ۲۴ ساعت میتوان نصب نموده

وبکار انداخت

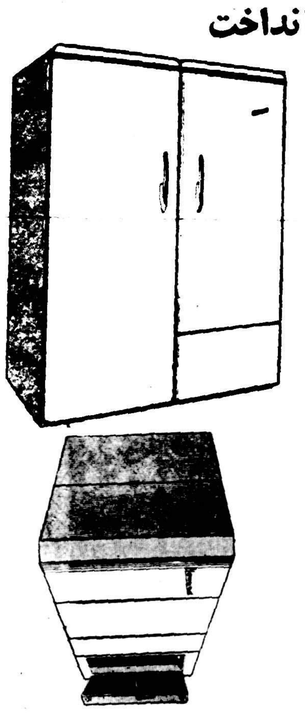

بابعاد

بلندی	عرض	طول
۱۸۵	۱۸۵	۲۰۰
۱۸۵	۲۴۵	۲۰۰
۱۸۵	۲۷۰	۲۰۰
۲۴۵	۲۴۵	۲۰۰
۲۷۰	۲۷۰	۲۰۰

نماینده انحصاری: شرکت نسبی‌مانسکو

خیابان شاه نبش یغما تلفن ۴۷۱۲۵

آـ ۲۶۷۲

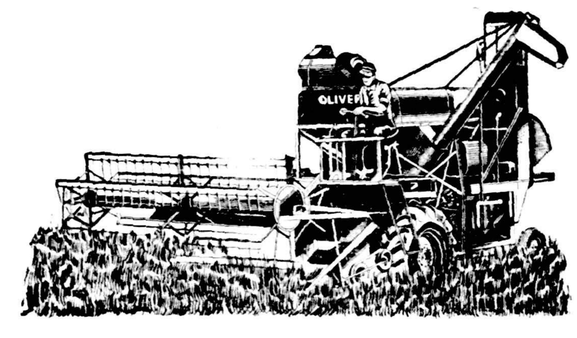

قابل‌توجه کشاورزان

انواع ماشین‌آلات ساده‌وجدیدالاختراع کشاورزی که برای هر نوع عملیات کشاورزی‌مفید میباشد ازقبیل بذر افشانهای مختلف ـ نهرکن ـ پشته‌ساز ـ یونجه‌چین ـ دستگاه‌تسطیح کننده زمین وسنك‌جمع کن ـ چاله‌کن برای کاشت‌هر نوع‌درخت ـ سمپاشهای‌مختلف ـ چمن‌جمع کن گاوآهنهای دیسکی دنده‌دار برای شیار هر نوع زمین ـ تریلی‌کودپاش ـ کاه‌بر برای‌نصب به هر نوع کمباین ـ زمین‌شکاف ـ دستگاههای کامل هیدرولیك‌برای‌تبدیل تراکتورهای ساده به‌بولدوزر ساخت کارخانجات‌معظم (الیور) آمریکاکه‌برای نصب روی‌هر نوع‌تراکتوری آماده وجهت‌هر قسم‌کارکشاورزی درایران‌مفید میباشداخیرا به‌تهران‌وارد ودرمحل نمایشگاه‌این‌شرکت‌واقع‌درابتدای خیابان‌سعدی‌چهارراه‌اکباتان بمعرض نمایش‌عموم گذاشته شده‌است. مهندسین ومتخصصین‌مجرب این‌شرکت همواره برای راهنمائی واداء هر نوع توضیحاتی‌آماده میباشند . این‌ماشین‌آلات باکمك سازمان محترم‌برنامه به‌اقساط چهارساله فروخته میشود .

شرکت‌سهامی‌اتو ایران ـ خیابان‌سعدی

تهران تلفن ۳۵۴۱۳ و ۳۰۲۰۰۰

آـ ۲۶۷۰

کرسی آزاد

نوشته : آقای علی‌اصغر امیرانی
مدیرمجله خواندنیها

مشکل عبور و مرور را چگونه حل کنیم

دومین قسمت

عامل اصلی و مهم تصادفات عابرین هستند

اگربگوئیم صدی نود عامل‌تصادف واخلال درامر عبور ومرور لااقل‌در کشورما مربوط بعابرین میباشد اغراق نگفته‌ایم زیرا سایر عوامل تصادفات از قبیل رانندگان و وسائط نقلیه مامورین و حتی‌زمان و مکان را میتوان تربیت کرد و کنترل نمود و تحت یك‌دیسیپلین واحد درآورد ولی تربیت کردن‌و یاکنترل و حتی تماس گرفتن باعابرین که بتعداد جمعیت دنیا متنوع و متباین و متضاد و متلون هستند امری تقریبا محال میباشد.

نتیجه این نظر آنکه وقتی ما قادر نیستیم گناهکاران حقیقی (عابرین) را مجازات کنیم لااقل گناه آنان را نباید بگردن بی‌گناهان (رانندگان) بیندازیم .

اگر تجاوز را عبارت‌ازپابازگلیم خودبیرون نهادن»بدانیم این‌عابرین هستند که بخط سیر وسائط نقلیه (متن خیابان) تجاوز میکنند وهمه میدانیم که در هربرخوردی همیشه گناه بامتجاوز است .

چرا عابرین بخط سیر وسائط نقلیه قدم میگذارند؟

در کشور ماخاصه در پایتخت متاسفانه بعلل مختلف و گاهی هم بدون هیچگونه علت خاصی‌عابرین از وسط خیابان عبور میکنند‌گاهی بعلت تنگی و کمی عرض پیاده رو و زیادی جمعیت زمانی بعلت اشغال پیاده رواز طرف‌کسبه‌وفروشندگان دوره‌گرد ووقتی هم بعلت خرابی پیاده‌روباوجود مصالح ساختمانی و بعضی اوقات هم بدون هیچگونه علت خاصی عبور از سطح خیابان را ترجیح میدهند .خطرناکترین عمل برای عابرین هنگام عبور از سمتی بسمت دیگر خیابان دویدن است .هرگز اینکار را بهیچ‌علتی نباید کرد .

عابرین باید باتوجه باین نکته که کلیه وسائط نقلیه ناچارند از دست راست خود عبور کنند بجای اینکه هنگام عبور از خیابان‌نگران و مضطرب زمانی به‌چپ وزمانی‌به راست نگاه کنند و گاهی بایستند وزمانی بدود خیلی خونسرد نیمه اول خیابان را فقط بسمت چپ

نمونه‌ای ازراه رفتن غلط دریك خیابان

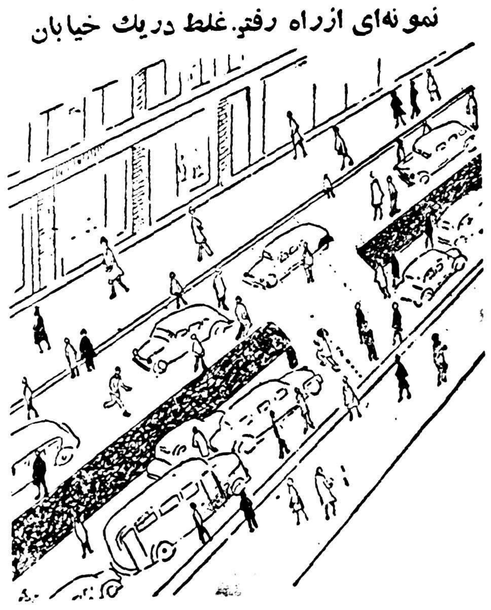

هستند وهم او متوجه آنها .

عیب دیگر عابرین در خیابانهای‌ما این است که هرکس هروقت‌هرجا اراده کرد از سمتی بسمت دیگر می‌رود بطوریکه یك راننده در خیابان هائی نظیر اسلامبول‌وسعدی و فردوسی ناچار به‌تعداد عابرینی که از سمتی بسمتی دیگر میروند پیوسته توقف کرده سرعت ماشین راکم وزیاد کند و در خیابان‌هائی نظیر سعدی و فردوسی که عبورو مرور یکطرفه و زیاد می‌باشد‌گاهی توقف چند ثانیه یك اتومبیل به خاطرعابری که‌اراده کرده‌سلانه‌سلانه عرض خیابان راطی کند منجر به تجمع صدها ماشین میگردد که ناگهان براه افتادن آنها بارسایر خیابان هارا زیاد خواهدکرد در صورتیکه عابرین باید فقط ازنقاط و مناطقی که بوسیله خط کشی مشخص شده و رانندگان بمحض وصول باین قبیل نقاط مکث‌میکنند عبور نمایند آنهم بطور دسته‌جمعی در فواصل مخصوص‌ومعینی‌نه‌بطور انفرادی و دلخواه در نقاط پرجمعیت و جهادراهها که عبورومروروسائط نقلیه و عابرین هردو زیاد است و طرفین مزاحم یکدیگر می‌شوند بهترین راه ایجاد راهروهای زیر زمینی و یا پل‌های هوائی است چه خوب‌است شرکتهائی امثال‌شرکت نفت‌که‌نان‌وسائط نقلیه رامیخورند در جوار هزاران هزینه هنگفت و

نمونه‌ای ازراه رفتن‌صحیح دریك خیابان

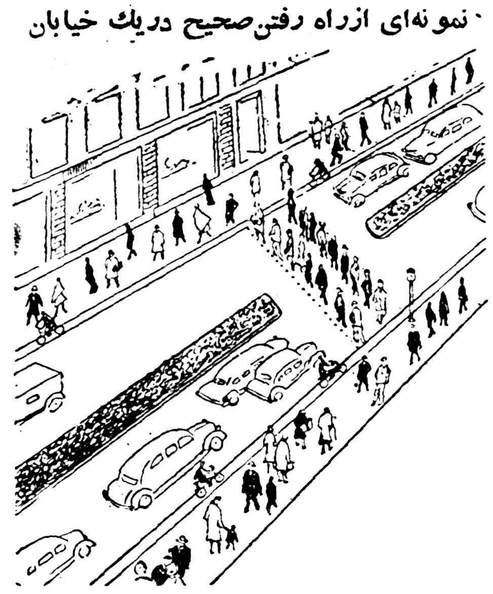

بزرگی که دارند ساختمان این قبیل تاسیسات را برعهده بگیرند‌و بار مهمی از دوش شهربانی و شهرداری و مردم وراندگان بردارند .

نقش دیگر عابرین علاوه‌براخلال در وضع عبور ومرور تجمع ازدحام و احیانا مداخلات منجر به‌نزاع هنگام وقوع‌حوادث است‌اغلب‌براثر یك تصادف جزئی عده‌ای به‌تحریك حس کنجکاوی جمع شده به‌تماشا می‌پردازند وایکاش فقط به‌تماشای خالی قناعت میکردند اغلب بنفع یکی از طرفین (نه‌بطرفداری از حق) که احساساتشان به‌آنهاتلقین میکند مداخله کرده و گاهی کشمکش بزرگتر از تصادف اصلی براه می‌اندازند

ناتمام

خیاط در کوزه افتاد

عکس صفحه

مثل معروف فارسی در مورد داستان «خیاطی که خود در کوزه افتاد» در مورد دومینك دلاونتورا صدق میکند .

مامورین آتش نشانی دارند خانه این آتش نشان شهر نیوجرسی را خاموش میکنند از بخت بد خود وی که در خاموش کردن آتش خانه‌اش شرکت جسته با نردبام حریق سرنگون شده است و چنانکه در عکس ملاحظه میکنید باوجود سقوط نردبام از خاموش کردن آتش دست بر نداشته است .

مارلن دیتریش خسارت میخواهد

روی داستان «فرشته آبی» تهیه‌کرده است . در صورتیکه همین فیلم‌درسال ۱۹۲۹ در آلمان تهیه شد و مارلین‌دیتریش رل اول آنرا ایفا کرد .

«فون استرنبورك کارگردان معروف و «مارلین دیتریش» علیه کمپانی فوکس شکایتی کردند و یك‌میلیون دلار خسارت خواستند . علت شکایت این است که کمپانی فوکس فیلمی‌از

سینما شما

گل لیسبوس

تینالویس ستاره انگلیسی و صاحب زیباترین گیسوان خرمائی جهان‌برای ایفای رل‌اول فیلم «سابو-گل‌لیسبوس» انتخاب شد .

این فیلم از روی داستان زندگی شاعره معروف‌وقدیمی یونان«لیسبوس» تهیه می گردد .

همه چیز از همه جا

کاکائو
یگانه محصول غنا

غنا کشوری حاصلخیز وپرنعمت است محصول عمده این کشورتامین کاکائوی جهان است . عایدات کاکائوی این کشور تقریبا دوبرابر مقدار لازم برای تامین برنامه های پیشرفتی از قبیل کشاورزی وفرهنك وخدمات عمومی میباشد .

درختان کاکائوی کشور غنا در سر زمین افریقا بقدری فراوان می‌باشد که اصلاتمیتوان باین آسانی آنرا اندازه گیری کرد .

درخت کاکائو که در آن سرزمین کاشته میشود پنج سال اول را هیچگونه میوه ای نمیدهد بنابر این مشاهده میشودکه‌باید در وحله نخست‌مدتهای‌مدید‌صبرو تامل‌نمود.

در موقع برداشت محصول مردو زن وپیر و جوان در این امرشرکت میجویند و میوه های رسیده‌درختان کاکائو را در محلی جمع آوری مینمایند و مدت شش روز آنرا

بهمان وضع در سر جایشان باقی‌می‌گذارند در ظرف این مدت آفتاب سوزان آفریقائی بروی میوه ها میتابند .

فرهنگ خانواده

محبت مبتذل

رفتار آقاو خانم فریبرز با فرزندانشان می تواند همواره سر مشق خوبی برای خانواده ها باشد . این زن و شوهر باوجود آنکه از ثروت سرشار بهره‌ای ندارند و همچنین در آموزش و پرورش دارای دیپلم تخصصی نمی باشند معهذا با بصیرت و علاقه کامل به پرورش جسم وروح فرزندان خود مشغولند .

این زوج خوشبخت از بدو تولد اولین کودك خود سیامك که اکنون بیش از ۶ سال از سنش نمی گذرد تا کنون قسمتی ازوقت خودرا به تربیت کودکانشان اختصاص داده‌اند . پسر دیگر این خانواده سیاوش نام دارد که اکنون چهار ساله است رفتار این پدرو مادر با کودکانشان بسیار صمیمانه ودر عین‌حال عاقلانه است فرزندان آنها چنان پرورش یافته اند که هیچگاه توقع مهرو علاقه بی مورد از والدین خود ندارند و روی همین اصل به خوبی به حدود وظایف خود آشنا شده ولوس وخودکاره بار نیامده اند .

تمام سعی وکوشش آقاوخانم فریبرز از ابتدای تشکیل خانواده مصروف تهیه کردن وضع زندگی خانوادگی شده ومی شود خانه آنان کانون مهرو صفا و مساعی افراد آن همواره متوجه این مقصود است که تا حد امکان روز بروز بر صمیمیت و گرمی بیافزایند .

هریك از افراد این خانواده ازبزرك تا کوچك بوظیفه خود آشناست و روح تشریك مساعی درآنها وجود دارد . زیرا آقاو خانم‌فریبرز هیچگاه ازاین نکته مهم‌غافل نبوده‌اند که‌رفتار وگفتار آنها همواره سر مشق کودکانشان می باشد .

بسیاری اوقات بین این زن و شوهر اختلاف سلیقه هائی بروز می کند ولی آنها عاقلانه کوشیده اند تا این اختلافات را بدون سرو صدا حل کنند این زنو شوهر اگر ازیکدیگر گله وشکایتی پیدا کنند به خوبی میدانند که چگونه آنرا رفع نمایند آنها همواره مراقب اند تا مبادا اختلاف ذوقو سلیقه شان منجر به کدورت و دلتنگی واحتمالا نزاع و کشمکش بشود .

آنها به‌تاثیر شگرف کردارورفتار خوددر روحیه‌فرزندانشان آگاهی ووقوف دارند ازاین رو کوشا هستند که از هرگونه رفتار ناپسند وغیر عاقلانه نسبت بیکدیگر درنزد کودکانشان بپرهیزند.

سیامك و سیاوش از بدو تولد سهم قابلی برای تربیت خود داشته اند. شخصیت آنها همواره مورد توجهو احترام والدینشان بوده وهیچگاه به حقار تدر آنها نظر نشده است . پدرو مادرآنها درمهر ورزی هیچگاه عنان اختیار راازکف نداده وازاین نکته مهم تربیتی غافل نبوده‌اند که محبت و علاقه زیاد از حد وفا بهنگام بهمان اندازه‌برای تربیت کودك زیان بخش است که‌سخت گیری وبی علاقگی برجهت علاقه ومحبت هیچوقت دراین خانه مبتذل نشده وارزش واعتبار خودرا از دست نداده است .

وداع باتنهائی

دراین عکس دوریس ویول برایتر هنرپیشه سینمای امریکا را که «دون‌ژوان کله‌طاس» لقب‌یافته ملاحظه میکنید .

چندی قبل یول‌برایتر ازهمسرش جداشدوهمه جاشایع گردید که‌یول‌برایتر برای‌همیشه تنها زندگی‌خواهد کردولی‌ناگهان خبرازدواج پرسر وصدای یول‌برایتر ودوریس درصفحات اول جراید جهان درج گردید .

اینك یول‌برایتر ودوریس درمکزیك ماه‌عسل خودرا میگذرانند. روزنامه های مکزیکی نوشتند سرانجام زنی پیدا شدکه بتواند قلب «دون‌ژوان کله‌طاس» قرن‌مارا تسخیر کنداین زن‌دوریس یك‌دخترساده‌ای بود که سببشد یول‌برایتر باتنهائی وداع کند .

سی و نیله

از جان بوکان

JOHN BUCHAN

ترجمه جلهو میرکریمی

-۲۸-

همه غیر از سروالتر که برای خبر کردن«مك گیلیوری»باسکاتلند یارد رفت وی دون از اتومبیلپ نشستیم و بوزارت دریا داری رفتیم .

جستجو در دفترچه راهنمای سواحل نتیجه‌ای نداد زیرا لااقل پنجاه نقطه در کرانه های انگلستان باشد میشد که حداکثر جزر دریا در تمام آنها درساعت ده و همده دقیقه روز بعد بود.

فکر کردم نقطه مزبور حتما باید بندر کوچکی باشد . اما پله‌ها چیست ؟ من در هیچکدام از بنادری‌که تا آنوقت دیده بودم ردیفهای پله مشاهده نکرده بودم .

بعد فکرم را عوض کرده گفتم این نقطه حتما ساحلی آزاد وباز است که تشکیلات بندری ندارد و قاعدتا باید در سواحل شرقی که‌بکرانه های آلمان نزدیکتر هستند واقع باشد .

درحین اینکه سرگرم این‌افکار بودم موضوع دیگری بنظرم‌آمد که‌مرا بتعجب واداشت واقعا هم منظره شگفت آوری بودکه من‌باید دروزارت دریا داری پشت‌یك میز نشسته‌باشم ودرحالیکه یك‌وزیر دو دزنرال انگلیسی وفرانسوی وکارمندان عالیرتبه دیگر دولت بمن خیره شده‌اند از خلال سطور یادداشتهای یك مرد مرده برای‌پیدا کردن کلید رمزی تلاش کنم که‌برای‌همه ما وکشورهای‌مامعنی مرگ یازندگی راداشت .

دراینموقع سروالتر و مك‌گیلیوری بما ملحق شدند مك گیلیوری دستورات لازم را برای‌مراقبت راههای زمینی وهوائی ودریائی وبازرسی ایستگاههای راه‌آهن وبنادر وفرودگاهها ودستگیری سه‌نفر آلمانی بامشخصاتی که من‌قبلا داده بودم صادر کرده بوداما فکر میکرد که‌این مراقبت ها نتیجه‌ای نخواهد داشت .

سایرین هم‌بانظر اوهماهنگی داشتند وهیچکس کمترین امیدی به‌پیدا کردن جاسوسها نداشت .

موقعیکه دوباره چشم همه بمن دوخته شده‌بود گفتم :

-این بهترین راهی‌است‌که‌من فکر میکنم .مابایدنقطه‌ای رادرسواحل انگلستان پیدا کنیم که‌ردیفهای متعدد پله از آن نقطه بدریا منتهی میشود و یکی ازاین ردیفها سی‌ونه‌پله دارد وفردا شب ساعت ده وهفده دقیقه حداکثر جزر درآن نقطه اتفاق خواهد افتاد . من تصور می‌کنم که‌این نقطه درسواحل شرقی است وجائی واقع شده که‌کرانه‌های بلنددارد .

بعد فکری بخاطرم رسید واز ویتاکر پرسیدم .

- الان هیچ یك ازروسای ادارات دریاداری یانگهبانان ساحلی یا شخص دیگری در لندن نیست که‌بتمام سواحل شرقی کاملا آشنا باشد .

- یکنفرهست ولی‌درست نمیدانم کجا است وباید بروم اورا پیدا کنم.

ویتاکر بدنبال این‌جمله ازدربیرون رفت وماتاساعت یك بعدازنیمه شب منتظر شدیم تابایك پیرمرد خوش قیافه که‌لباس افسران نیروی دریائی را دربرداشت مراجعت کرد .

بلافاصله وزیر جنك ازاوشروع به پرسش نمود :

-ما میخواهیم که‌شما مشخصات تمام نقاط سواحل شرقی انگلستان را که‌دارای کرانه‌های مرتفع‌هستند وپله‌های متعددی ازآنها بطرف دریا میرود برای ما تشریح کنید .

اوکمی فکر کرد و بعد نقاط مختلفی را نام برد که‌همه بدریا پله میخوردند ولی هیچکدام از آنها جائی که‌ما میخواستیم نبودند .

پیرمرد گفت :

- «من دیگر هیچ نقطه‌ای رابااین مشخصات نمی‌شناسم . . .بغیراز (روف) .

من فورا پرسیدم .

-این نقطه کجااست

- یك ساحل گچی وسیع‌است نزدیك برادگیت که‌بالای آن چندخانه خصوصی ساخته شده و بعضی ازاین خانه هابالپله بدریا ارتباط دارند . آنجا نقطه خیلی مرتفع‌ودور افتاده‌ایست و کسانیکه درآن‌خانه ها زندگی میکنند کمتر بانواحی اطراف رابطه ورفت وآمد دارند .

دفترچه راهنمای سواحل رانگاه کردم حداکثر جزر دربرادگیت ساعت ده و بیست وهفت دقیقه فرداشب بود .

ازافسر سالخورده پرسیدم :

-آیا شمامیدانید حداکثر جزردرروف چه‌موقع است

- بله آقاده دقیقه زودتر ازبرادگیت است

باخوشحالی فریاد زدم .

-بالاخره ردپای آنهارا‌پیدا کردیم .

واین فریاد چنان شدید بود که‌افسر پیرمرد نیم‌مترازجاپرید .

درحالیکه همه بمن خیره شده‌بودند وآثار تعجب وخوشحالی توامادر قیافه‌ها پیدا بود گفتم :

-اگر یك ردیف ازآن‌پله‌هاسی‌ونه پله داشته باشد ما بمقصود رسیده‌ایم سروالتر شما بایداتومبیل خودتان ویك نقشه ازراههای شرقی انگلستان رابمن‌بدهید .در صورتیکه آقای مك گیلیوری هم‌ده دقیقه وقت‌خود رابامن تلف کنند خیال‌می‌کنم ترتیب خوبی برای کارهای بعدی داده خواهدشد.

خیلی بنظر عجیب می‌آمد که‌دربین یکعده از عالیرتبه ترین افسران انگلستان من‌اداره امور رابدست بگیرم ولی آنهااهمیت ندادند زیرا من از اول وارد این جریان بودم و قسمت خطرناك مبارزه بوسیله من‌انجام گرفته بود .

ژنرال رویر اولین کسی بودکه اختیارات رابمن تفویض کرد :

-من بنوبه خودم پیشنهاد میکنم که‌بآقای هانی اختیار تام بدهیم و سررشته کاررابدست او بسپاریم .

***

ساعت سه‌ونیم بعدازنیمه شب بود که‌من بااتومبیل سریع‌السیر سروالتر درحالیکه یکی‌از بهترین کار آگاهان مك گیلیوری پهلوی دستم نشسته بود بطرف سواحل جنوب شرقی انگلستان میراندم .

فصل دهم

بازی ساحلی

بالاخره صبح روز پانزده ژوئن، روزی که اینهمه انتظار آنرا میکشیدیم ، فرا رسیده بود . در آن روز جزیره انگلستان هم منتظر سرنوشت تازه‌ای‌بود و بیم آن میرفت که همه چیز را از دست بدهد .

من در بندر «برادگیت» از پنجره یکی از اطاقهای هتلی که مشرف بدریا بود سطح لایتناهی آب را تماشا میکردم .

دومیل دورتر از ساحل یك نبرد ناولنگر انداخته بود .«اسکاف»کارآگاه اسکاتلند یارد که خودش قبلا ملاح بوده اسم این نبرد ناو و همچنین نام فرمانده آنرا بمن گفت و من یك تلگراف به «سروالتر» مخابره کردم .

روی‌صخره های ساحلی خانه ها وویلا های مدرن و زیبائی بنا شده‌بود و معلوم بود که این نقطه یك محل ییلاقی اعیان نشین است و سکنه‌بومی بندر در محل دیگری سکونت دارند .

بعد از صرف صبحانه «اسکاف» برای کسب اطلاع از وضع خانه های روی صخره رفت منهم او را تا نزدیك خانه ها همراهی کردم و آنجا بطوری که دیده نشوم در پناه یك‌سنك بزرك نشستم .

بیشتر از یك ساعت طول کشید تا «اسکاف»مراجعت کرد .

او توانسته بود اطلاعات‌لازمه را بدون اینکه توجه کسی را جلب کند بدست آورد .

وقتی او کاغذی را که شماره پله های ساحلی را روی آن یاد داشت کرده بود بدست من داد بی اختیار از جا برخاستم وفریاد بلندی کشیدم .

روی یاد داشت تعداد پله های هر ردیف نوشته شده بود :

سی و چهار ، سی و پنج ،سی‌و نه ، چهل و دو ، چهل و هفت ، و بالاخره جائیکه ارتفاع صخره ها خیلی کمتر شده بود عدد بیست و یك دیده‌میشد.

بسرعت به بندر برگشتیم و تلگرافی برای «مك گیلیوری» فرستادیم . من شش نفر از مردان ورزیده او را لازم داشتم .

بعد دوباره «اسکاف» برای یك آزمایش دقیق‌تر از خانه‌ای که بالای ردیف سی و نه پله‌ای واقع شده بود رفت .

او با اخباری غیر منتظره و گیج کننده مراجعت کرد .

میگفت «خانه مزبور متعلق به جنتلمن سالخورده‌ای است بنام «آپلتن» که اوقات استراحت‌خودرا در آنجا میگذراند و الان هم در خانه است .

او اکنون یك هفته است که اینجا است . من تمام اطراف خانه را بازرسی کردم وبعد بعنوان نماینده فروش چرخهای خیاطی بداخل خانه رفتم و با او صحبت کردم .

حتی کلفت خانه هم یك خدمتکار معمولی انگلیسی است و هیچ چیز مشکوکی‌در او دیده نمیشود .

دوربین «اسکاف»را گرفتم و برای گردش در طول ساحل براه افتادم .

دریك صخره مرتفع نزدیك ردیف خانه ها پست نگهبانی خوبی پیدا کردم که در آنجا ممکن نبود از هیچکدام از خانه ها دیده شوم در حالیکه میتوانستم تمام آنها مخصوصا خانه سی و نه پله‌ای را بخوبی تحت نظر بگیرم .

نماینده انحصاری ـ شرکت تجارتی ریشهر ـ باب‌همایون‌سرای همایون شرکت تهرانشهر ـ خیابان سعدی تلفن ۳۴۳۵۳ـ۳۰۲۱۱۵

آ ـ ۲۶۴۶ آگهی‌مصور

آگهی مناقصه

شرکت ساختمانی وتاسیساتی سوم کنتورهای آب گرم وسرد مورد احتیاج خودرا ازطریق مناقصه‌خریداری مینماید شرکت‌کنندگان میتوانندبرای دریافت‌مشخصات وتسلیم پیشنهادات خود از ۱ر۲ر۳۹ تا ۴ر۲ر۳۹ بدفتر شرکت واقع درخیابان شاهرضا کوچه فتوحی شماره۵۹ مراجعه نمایند.

آ ـ ۲۷۷۷

آقای دکتر عزیزاله آزما پزشك سابق وزارت‌بهداری

چون باوجود آگهی درشماره ۱۰۱۴۵ـ ۲ر۱۲ر۳۸ روزنامه‌اطلاعات تاکنون خودرابوزارت بهداری معرفی ننموده وحاضر به‌خدمت نشده‌اید لذابموجب‌این ابلاغ باستناد ماده ۶قانون استخدام کشوری مستعفی‌از خدمت محسوب میشوید.

وزیربهداری

آ ـ ۲۵۸۸

آگهی مناقصه حمل‌بار درشهر و شهرستانها

بانك ملی ایران کرایه حمل وبار بری محمولات خودرا برای سال ۳۹چه‌در داخل شهر وچه از تهران بشهرستانها وبالعکس اعم از سیمان ـ آهن وسایر لوازم ساختمانی ـ و همچنین خاك و نخاله های حاصله از ساختمانهای مرکز را از طریق مناقصه بموسسات و ـبنگاه های‌باربری واگذار می نماید.

بنگاه های داوطلب شرکت در مناقصه بایستی قیمت باربری را بطور صریح اعم از این که ببطور ساعتی یامتر مکعب ویااز قرارهرتن کیلومتر باشد همچنین بارگیری و تخلیه وباربری را بطور مجزا در پیشنهاد خود ذکر کرده و قبض ودیعه‌ای به مبلغ ده هزار ریال که به‌ـ حساب ۱۰۰۰۸ نزد شعبه فردوسی تودیع نموده باشند به پیشنهاد خود ضمیمه کرده تا آخر وقت اداری روز دوشنبه ۱۲ر۲ر۳۹ بدفتر اداره ساختمان این بانك واقع در خیابان سعدی کوچه ممتاز تسلیم نمایند.

پیشنهادات واصله درساعت ۱۰ صبح روز ۳شنبه ۱۳ر۲ر۳۹ درمحل اداره ساختمان باز وقرائت خواهد شد وبانك در ردو قبول پیشنهادات واصله مختار خواهد بود.

به پیشنهادات مشروط وفاقد سپرده ترتیب اثر داده نشده وهزینه آگهی ومالیات متعلقه بعهده برنده مناقصه خواهد بود.

۱ـ۳ آ ـ ۲۳۹۸ بانك ملی ایران

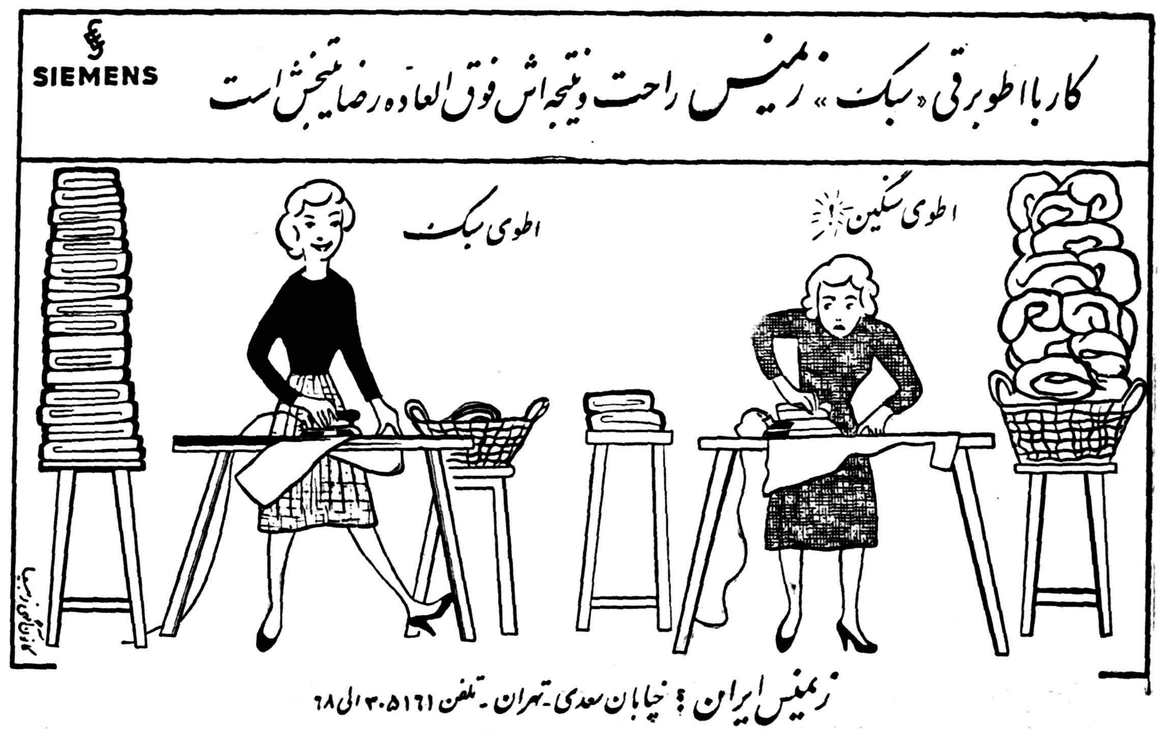

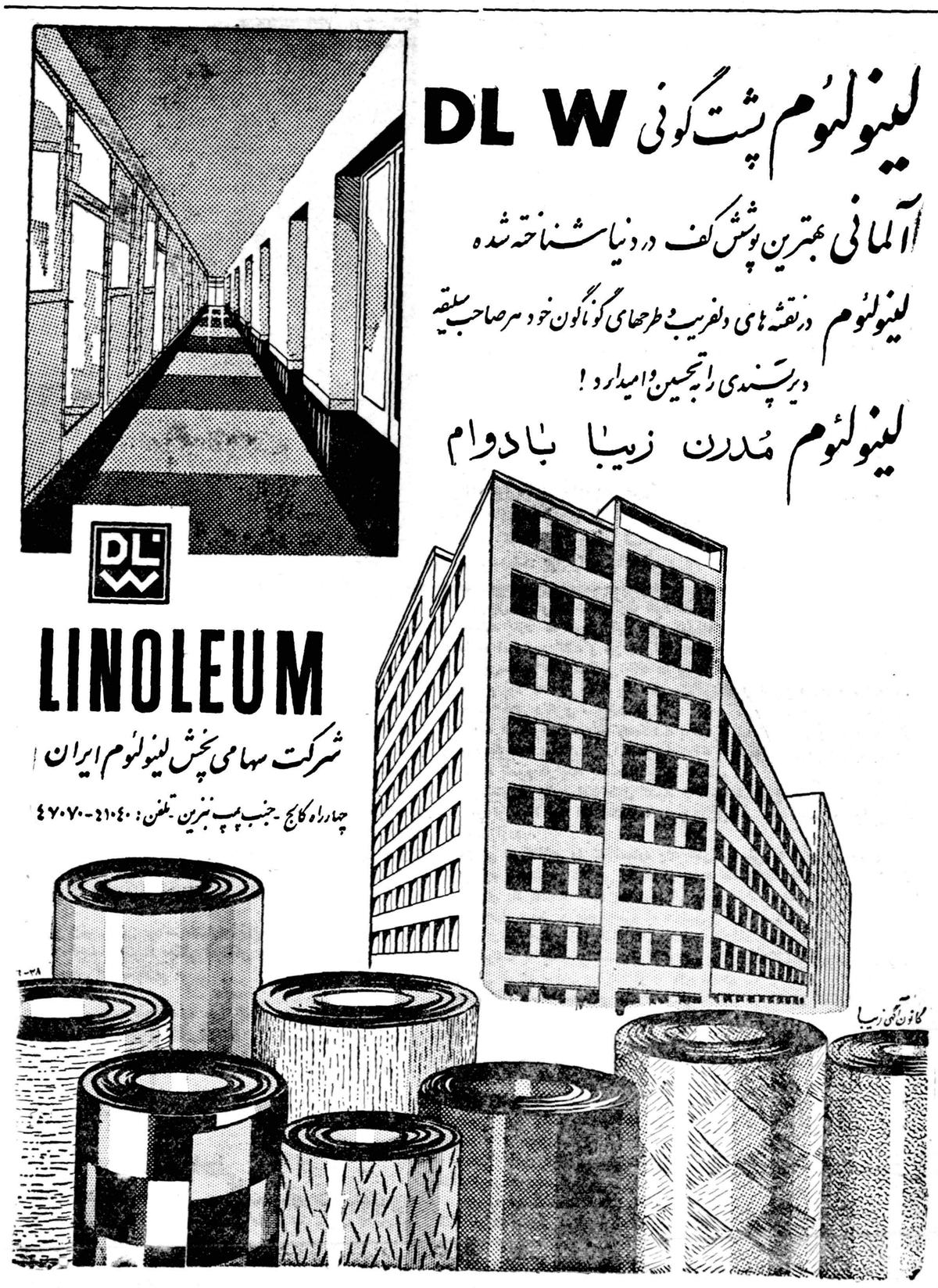

برنامه کاباره دانسینك شکوفه‌نو

همه‌شب از ساعت ۸بعدازظهر تا یك بعداز نیمه شب بترتیب زیر اجرا خواهد شد

برنامه ایرانی

۱ـ عملیات آکروبات — توسط تیم جانباز
۲ـ رقصهای قفقازی — توسط باند آتشین
۳ـ رقصهای هندی وعربی وشرقی — توسط هنرمندان نامی‌کاباره‌دانسینك شکوفه‌نو
۴ـ پیش‌پرده های فکاهی — توسط آقایان رسولی وصناعی
۵ـ آواز ایرانی — توسط شهلا باهمکاری ارکستر هنرمند محبوب‌بهرام‌حسن‌زاده

برنامه هنرپیشگان خارجی

باهمکاری موزیك خرنیمو اسپانیولی

۱ـ بالت جدیدالورود — ایتالیا و یونان
۲ـ شعبده‌بازی توسط بزرگترین شعبده‌باز جهان میس‌ریولیس
۳ـ آکروبات توسط هنرمندان آلمانی که ماریکا
۴ـ بالت اسپانیولی
۵ـ یك‌چرخه سواری — توسط هنرمند ایتالیائی آلیاف

تلفن ۲۶۰۸۰ ـ ۲۰۴۶۸

آ ـ ۲۷۵۴

جوانان خودرا برای مسابقات قهرمانی یویوکوکاکولا آماده سازید

دوستدار شما کارخانه کوکاکولا شمارا دعوت میکنددر

مسابقه‌ورزشی پرشکوه‌مخصوص کوکاکولا

که تاریخ ومحل آن بعدا اعلام خواهد شد شرکت نمائید.

اکنون که سه حرکت قبلی را خوب یاد گرفته‌ایداین سه حرکت قهرمانی را نیز تمرین نمائید وخودرا برای حرکات بعدی که در هفته آینده درهمین روزنامه درج خواهدشد آماده سازید.

آ ـ ۲۵۰۰

مهندس کردبچه (۱۵)

دوهفته در آلمان غربی

ساعتی در اردوگاه فراریان و پناهندگان برلن

آقای (لوشان) معاون اردوگاه مهاجرین و فراریان بملاقات ماآمد وبلافاصله شروع بدادن اطلاعاتی در مورد عده ای که از آلمان شرقی فرار کرده و به آلمان غربی می‌آیند کرد . وی گفت :

ـبطور متوسط روزی سیصد نفر از آلمان شرقی به برلن غربی‌فرار میکنند و رویهمرفته ازسال ۱۹۴۸ تاکنون قریب سه میلیون نفر به برلن غربی پناهنده شده اند از این فراریان عده کمی ، فقط در حدود ۹درصد در برلن غربی مانده و به آنها محل سکونت داده شده وبقیه‌میان‌شهرهاو نقاط مختلف آلمان تقسیم شده اند . اما نکته مهم اینجاست که آنها چراو بچه علت فرار کرده، خانه وزندگی و هستی خود را رها نموده‌وبه آلمان غربی می‌آیند . تنها جوابی که‌باین‌سئوال‌میتوان‌دادا‌ینستکه‌فشار سیاسی آنها را وادار به مهاجرت و ترك هستی و خانه مینماید و طبق آمارهائی که تهیه شده است هر وقت که فشار سیاسی افزایش یافته،عده فراریان و پناهندگان به آلمان غربی زیاد شده است . مثلا درسال ۱۹۵۳ که در برلن شرقی قیام و انقلاب شد ، عدهٔ بسیار زیادی از مردم برلن شرقی که تحت تعقیب بودند به برلن غربی فرار کردند و اخیرا نیزچون در آلمان شرقی به زارعین از لحاظ تشکیل کلخوز ها و مزارع اشتراکی فشار وارد میشود و آنها را وادار میکنند که وارد کلخوز ها شوند عده زیادی از زارعین از اقامت در آلمان شرقی‌منصرف‌شده‌به‌آلمان‌غربی پناهنده میشوند .

از فراریان و پناهندگان ۶۰ در صد کارگران و کشاورزان و در حقیقت طبقه مولده میباشند و ۵۰ در صد نیز جوانانی هستند که کمتر از ۲۵ سال دارند عده زیادی از آنها هم از طبقه روشنفکر نویسنده شاعر و دانشمند میباشند .

از آقای (لوشان) سئوال کردیم که این اشخاص چگونه موفق بفرار میشوند ؟ جواب داد فرار از آلمان شرقی فوق العاده مشکل‌است واخیرا قانونی در آنجا وضع شده که اگر کسی را در حال فرار مشاهده کنند به سه سال زندان محکوم میشود ولی معذالك فشارسیاسی اشخاص را وادار میکند که باتمام این دشوارایها اقدام بفرار کنند کسانی که خیال فرار دارند معمولا بدون آنکه در این مورد کوچکترین اظهاری‌به رفقای خود کنند به بهانه دیدن اقوام و خویشان خود از مقامات شوروی اجازه مسافرت به برلن شرقی را بدست می‌آورند ویابه شهری حرکت میکنند که راه عبور آنها از برلن باشد و در موقعی که قطار راه آهن در برلن توقف کرد آهسته از آن پیاده شده و از برلن شرقی به برلن غربی میروند .

ـخوب در اردوگاه چگونه بکار فراریان و مهاجرین رسیدگی‌وچه کمکی به آنها میشود ؟

ـاین اردوگاه ظرفیت پذیرائی از ۲۶۰۰ مهاجر و پناهنده را دارد فراریانی که ببرلن غربی می‌آیند باین اردوگاه هدایت میشوند و مدت ده روز در این جا اقامت میکنند ـ در ظرف این مدت یك هیئتسه‌نفری بکار آنها رسیدگی مینماید که بچه علت و چه منظوری اقدام بفرار کرده اند و منظور از این رسیدگی هم آنست که اگر اشخاصی برای جاسوسی و خرابکاری وارد آلمان غربی شده اند و یاآنکه جنایتی‌کرده‌و بخاطر فرار از مجازات به آلمان غربی پناهنده شده اند شناخته شوندو این قبیل اشخاص معمولا مجازات وزندانی میگردند . کسانی که در طی این رسیدگی ها اشکالی در کارشان نبود معمولا در آلمان غربی پذیرفته میشوند و آنها آزادند که هر قسمت وشهری از آلمان غربی را که‌بخواهند برای سکونت خود انتخاب نمایند و در این مورد البته‌اداراتی در اردوگاه است که به آنها اطلاعات لازم را داده و توصیه هائی مینماید ودولت آلمان غربی برای این اشخاص درشهر ها و نقاطی که میروند کار تهیه میکند و کمك هائی به آنها مینماید تا بتوانند زندگی عادی‌خودرا باز یابند .

توضیحات آقای (لوشان) تمام شد و ما تقاضا کردیم اگر ممکن باشد از یکی از این هیئت های سه نفری وچگونگی کارآنهابازدیدنمائیم.

این تقاضاپذیرفته شدو مابه‌اطاقی که سه‌نفر ازقضات آلمان غربی درآن نشسته بودند هدایت شدیم .

این هیئت موقع‌ورود مامشغول رسیدگی بکار مهاجر جوان ۲۶ ساله‌ای بود که از (هالبرشتادت) آلمان شرقی‌بازن وکودك خود بآلمان غربی‌فرار کرده‌بود اعضای هیئت ازو سئوالاتی میکردند واو سوابق‌خود رابامدارك بآن‌ها ارائه میداد . این شخص راننده تراکتور بودودر یکی ازمزارع کارمیکرد ومیگفت که‌مقامات آلمان شرقی اخیرا سخت اورا تحت فشار قرارداده بودند که‌وارد کلخوز شده‌و در مزارع اشتراکی شرکت نماید واینکارهم بهیچوجه به‌نفع‌اونبود زیرا ازهمین‌حقوق ناچیزی که‌فعلا دریافت میکرد محروم میشد .

تحقیقات ازاو تمام شدواعضای هیئت باودستور دادند خارج شود تا باهم مشورت کنندو پس‌ازچند دقیقه مشورت تصمیم به‌پذیرفتن‌اودر آلمان غربی گرفتند ودوباره وی‌را احضار نموده وباواطلاع دادند که‌پذیرفته شده است وفردا مراجعه کند تامحل‌اقامت اوتعیین شود .

نفربعدی مرد ۵۱ساله‌ای بود که‌زن‌وکودك خودرادر آلمان شرقی برجای گذارده وفرارکرده بود . این مرد وضع‌تاثرآوری داشت وی‌قبل از جنك ساکن یکی‌از نواحی مرزی آلمان ولهستان بودوبعداز جنك‌چون این‌مرز تغییر کرده‌بود ومقداری ازخاك‌آلمان ضمیمه لهستان شده بود اورا وادارکرده بودند که‌محل سکونت وموطن خودرا ترك کندوی نیز بناچار دست‌ازخانه وزندگی خود شسته وبه‌محل جدیدی درآلمان‌شرقی رفته‌بود ودرآنجا ازنو برای خود خانه‌وکاشانه‌ای درست کرده‌بود

ولی‌برای باردوم اینك‌ناچارشده بودازاین خانه‌وزندگی‌هم دست‌برداشته وبآلمان غربی فرارکند . ...این‌وضع دلخراش‌وناراحت کننده رابسیاری ازاهالی آلمان دارند ....

(ناتمام)

رئیس جمهوری سابق لبنان درباشگاه اطلاعات‌گفت :

ایران دربین‌ملل شرق ازهمه بلبنان نزدیکتر است

* مادام‌که افکار مردم خلع‌سلاح نشده خلع‌سلاح عمومی ثمری نخواهد داشت
* همکاری فرهنگی ومعنوی بین ملل بطور قابل ملاحظه ای خطر وقوع جنك را ازگیتی دور خواهد ساخت

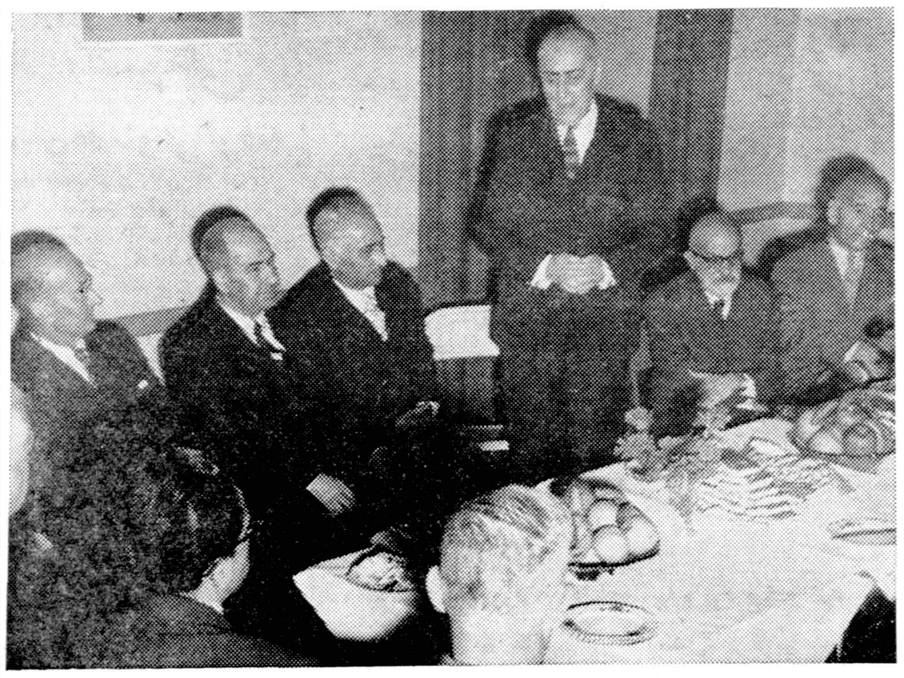

رئیس جمهورسابق لبنان در مراسمی که دربا شگاه اطلاعات انجام شد راجع‌بروابط و مناسبات ایران و لبنان صحبت میکند .

آقای آلفرد نقاش ، رئیس جمهوری سابق لبنان در پاسخ مدیر روزنامه اطلاعات در جلسه باشگاه اطلاعات بزبان فرانسه گفت :

من بنام خود و هموطنانم صحبت میکنم و از سناتور مسعودی که امروز مارا پذیرفت ، تشکرمینمایم

بازدید از این موسسه امروز برای مافوق العاده جالب بود ، در خلال این بازدید یك کوشش بزرك‌معنوی و فرهنگی کاملا نمایان بود .

من در اطلاعات و در این مجمع در میان دانشمندان وفضلای ایران‌خود را در یك محیط کاملا خانوادگی احساس میکنم .

خداوند را سپاس میگویم که‌چنین فرصتی در اختیارم نهاد .

من معتقدم که روابط ایران و لبنان از نظر معنوی و فرهنگی اهمیت وارزش فوق‌العاده‌دارد .

امروز هنگام شرفیابی بحضور اعلیحضرت هم معروض داشتم که ایران و لبنان می‌توانند بایکدیگر هسته یك قدرت نیرومند معنوی را تشکیل دهند ،برای پیدایش چنین کانونی بین ایران و لبنان باید روح همکاری بین دوملت را تقویت کرد وبنحو موثری کار وکوشش نمود .

من مایلم توجه آقایان را باهمیت روابط معنوی بین ملل جلب کنم.

صلح تنها یك مسئله مربوط به خلع سلاح نیست باید در مرحله‌اول افکار و عقاید مردم خلع سلاح شده باشند .

برای پی‌ریزی روابط معنوی بین ملل ، حسن نیت مورد نیاز است .

من معتقدم که این حسن نیت‌لازم در ایران نیز مانند لبنان هست و ما می‌توانیم برای این همکاری در روی یك زمینه مثبت قرار گیریم .

اولین قدم در این راه، ایجاد یك نوع کانون معنوی بین ایران و لبنان می‌باشد ، ممکن است بدین منظور مجمع کوچکی باتوجه بمنافع دوکشور تشکیل گردد و برای تقویت روابط فرهنگی و تحکیم علائق معنوی بین دو ملت فعالیت خودرا آغاز نماید .

من فکر میکنم در بین همه ملل شرقی ، ایران از نظر فرهنگی و معنوی به‌لبنان بسیار نزدیك‌تراست.

امروز فکر کنید که اگر روسای دول بزرك اجتماع نمایند و این اجتماع به توافقی نیانجامد ، بازبیم جنك تخفیف می‌یابد زیرا این تماسها‌اهمیت وارزش انکار نا پذیری دارد .

برای اینکه روسای دول ازسیاست های خود خواهی و فردی خود دست بردارند این قبیل تماس های‌مسالمت‌آمیز لازمست ، اگر این اجتماعات فرهنگی و معنوی بین ملل در دنیا توسعه یابد آنوقت دیگر اعلان جنك در دنیا بسیار دشوار تر خواهد شد .

ایران برای این همکاری عوامل درجه اول رادر اختیاردارد ، عوامل این همکاری عبارتند از شخصیت های دانشگاهی و علمی و سیاستمداران‌واقع بین و دوراندیش ... با این ترتیب است که فکر صلح طلبی در بین تمام ملل گیتی رسوخ میيابد .

من ایران را در حالی ترك می‌کنم که از زیبائی سرزمین شما و میهمان نوازی مردم آن تحت تاثیر قرار گرفته‌ام .

این مسافرت برای نخستین‌آشنائی بین ما بسیار مفید بود .

گمان میکنم که اکنون اولین حرکت برای همکاری معنوی ایران و لبنان داده شده است .

من چندی دیگر بایران باز خواهم گشت و مدت پانزده روز در بین‌شما خواهم ماند .

واطمینان دارم که می‌توانیم کارخود رابرای‌تاسیس کانونی بمنظورهمکاری فرهنگی و معنوی ایران و لبنان آغاز نمائیم .

پس‌ازپایان سخنان رئیس جمهوری سابق لبنان بترتیب آقای قریب دبیر کل جمعیت نزدیکی فرهنك خاورمیانه آقای دکتر شفق استاد دانشگاه ـ آقای‌کامل مروه مدیر روزنامه الحیاة ودر پایان بار دیگر آقایان الفردنقاش وآقای مسعودی در زمینه چگونگی همکاری معنوی‌وفرهنگی بین دوکشور اظهاراتی کردند .

آخرین قسمت بحث این جلسه پرشور فرهنگی فردا بنظرتان خواهد رسید .

آگهی مناقصه

شهرداری تهران یکدستگاه دوربین‌تئودولیت آلمانی با سه پایه ویك دستگاه آلیداد با تخته سه پایه‌دور بین راه بانضمام شش قلم لوازم مربوطه رااز طریق مناقصه خریداری‌مینماید .

۱ـ داوطلبان فروش میبایستی قبلا باداره کارپردازی شهرداری مراجعه و پس از دریافت صورت‌شش قلم لوازم مربوطه پیشنهادهای خود را تا ساعت ده ونیم صبح روزچهار شنبه‌بیست ویکم‌اردیبهشت ۳۹ بصندوق آگهی مناقصه‌شهرداری‌تسلیم دارند .

۲ـ پیشنهاد دهندگان میبایستی‌مبلغ ده هزار ریال وجه نقدبعنوان سپرده بصندوق درآمد شهرداری‌پرداخت نموده وقبض رسید آنرا ضمیمه پیشنهاد خود بنمایند(تضمین‌نامه بانك لااقل برای مدت دو ماه مورد قبول خواهد بود) .

پیشنهاد های واصله در ساعت ۱۱ صبح همانروز باز و قرائت‌خواهد شد .

۳ـ به پیشنهاد هائیکه مشروط‌مبهم و یا اینکه فاقد قبض سپرده باشد ترتیب اثر داده نخواهد شد.

۴ـ چنانچه برنده مناقصه ظرف مدت یکهفته از تاریخ دریافت‌سفارش اقدام در تحویل لوازم مورد مناقصه بعمل نیاورد سپرده‌اش بسودصندوق شهرداری ضبط خواهد گردید .

۵ـ مالیات وعوارض برابر مقررات بعهده برنده مناقصه خواهد بود .

۶ ـ هزینه آگهی تاماخذ یکصدهزار ریال معامله صدی سه و در صورت تجاوز از مبلغ مزبور نسبت‌بمازاد صدی دو احتساب و از برنده مناقصه وصول خواهد گردید .

۷ـ حضور پیشنهاد دهندگان درجلسه مناقصه آزاد بوده و شهرداری تهران در رد و قبول یك ویا کلیه‌پیشنهاد های واصله آزاد میباشد

۸ـ پیشنهاد دهنده میبایستی‌کتبا متعهد گردد که مشمول ممنوعیت مذکور در قانون منع مداخله‌کارکنان‌دولت در معاملات دولتی و کشوری مصوب دیماه ۱۳۳۷ نمیباشد .

شهردار تهران

آ ـ ۲۷۳۸

آگهی مناقصه

شرکت سهامی مواد غذائی و شیمیائی ایران۴۶ قلم ملزومات (نوشت افزار) مورد نیاز خود را از طریق مناقصه خریداری مینماید داوطلبان شرکت در مناقصه میتوانند همه روزه باستثنای ایام تعطیل در ساعات اداری برای دریافت برك‌شرایط و مشخصات مناقصه بدفتر شرکت واقع درخیابان آمل ـ کوچه دقت مراجعه نمایند .

پیشنهادات تا آخروقت اداری روز سه‌شنبه ۲۷ اردیبهشت ماه ۳۹ پذیرفته شده و درساعت‌ده صبح روز بعد باز و خوانده خواهد شد .

مدیر عامل شرکت سهامی موادغذائی و شیمیائی‌ایران‌مهندس‌اسمعیل‌سمیعی

آ ـ ۲۷۴۲ ۱ـ۳

برای اطلاع کلیه کسانیکه مایل به‌شرکت درمزایده اراضی یاخچی‌آباد هستند اعلام میدارد

در روزنامه اطلاعات پنجشنبه ۲۵ر۱ر۳۹ ازطرف رئیس اوقاف تهران آگهی برای مزایده فروش اراضی یاخچی آباد انتشار یافته است شش قطعه‌از اراضی مزبور تحت شرائطی بمزایده واگذار میشود و برای شرکت در این مزایده دعوت شده است‌متاسفانه مزایده‌مزبوربدلائلی که ذیلا بعرض میرسد فاقد هرگونه اثرات قانونی بوده و میباشدزیرا قبلا در تاریخ ۱۱دی ۳۸ تحت شماره آ ـ ۲۸۴۰۹ در روزنامه اطلاعات آگهی فروش‌و مزایده اراضی مذکوره منتشر وعدهٔ هم‌برای‌خرید طبق شرائط مقرر در مزایده شرکت و در جلسه مقرربارسیدگی به پیشنهادات از بین شرکت کنندگان پیشنهاد اینجانب حسن وزیری که‌مبالغ‌عمده زائد بر میزان قیمت پیشنهادی دیگران بود وواجد تمام شرائط مزایده هم بودبرنده‌مزایده ،اعلام و صورتمجلس آن نیز تنظیم و دستور تنظیم سند نیز ضمن نامه شماره ۱۵۵۰۸ به دفتر اسناد رسمی ۴۹ تهران صادر و لذا موضوع از لحاظ برنده مزایده قانونا خاتمه یافته است .

متاسفانه بدلائلی که بر بنده مجهول ولی بر عموم روشن است متولی و مدیر اوقاف بدون هیچگونه دلیل ومدرکی با وجودیکه تمام مقررات مزایده رعایت و انجام شده است اخیرا از تنظیم سند انتقالی‌خودداری واقدام‌بنشر آگهی‌جدیدنموده‌است که علاوه بر اینکه این آگهی جدید قانونی نبوده ونیست زیرا اراضی مزبور تعلق قانونی به اینجانب یافته متاسفانه میرساند که اعتماد و اطمینان بهیچوجه نسبت به این قبیل اعلانات‌و مزایده های اوقاف نبوده ونیست و فقط برای این است که اشخاص را آلت اجرای مقاصد خود قرار دهند تا بطوریکه مطلوب نظر است پیشنهاد دهنده پیدا شود و الا چگونه در قبال یك عمل انجام یافته که برای اینجانب متجاوز از دویست هزار تومان ایجاد خسارت نموده و چند صد هزارتومان پول مرا نیز در صندوق نگاهداشته اند ودر جلسه مقرر نیز برنده اعلام شده ام و قانونا مالك‌اراضی مزبور شناخته شده لذا مجددا میتوان اراضی مزبور را بمزایده گذارد . بدیهی است چنانچه کسی بخواهد در این مزایده شرکت‌کند قبلا مطلع باشد که قانونا اراضی مزبور متعلق‌باینجانب بوده و نتیجه برای شرکت کننده جدید نخواهد داشت و جز خسارت و تحمل تعقیبات قانونی اینجانب نتیجه دیگری نخواهد برد .

آ ـ ۲۸۳۳ حسن وزیری

اطلاعات : ما توجه آقای‌وزیر فرهنك ومدیر کل اوقاف را باین شکایت جلب می‌نمائیم .

حصر وراثت

درتاریخ ۲۵ر۱۰ر۳۸ آقای تقان وردی دارند شناسنامه شماره۴۰۵۳ داد خواستی بخواسته حصروراثت بشماره ۴ ـ ۲۷۵ر۳۸ باین دادگاه تقدیم و چنین اشعار داشته که آنه تقان پهلکه دارنده شناسنامه ۱۹۱۹ که محل اقامت دائمی وی گنبد کاوس بوده در سال ۳۷در راه مکه معظمه فوت نموده وحین‌الفوت وراث متوفی عبارت بوده از دو پسر یکی متقاضی و دیگری بنام نور تقان بشناسنامه ۱۹۲۹ ویك دختر بنام سلطان خانم به شناسنامه ۱۹۲۲ و دو عیال دائمی یکی بنام بی‌بی خانم‌پهلکه‌بشناسنامه ۱۹۳۲ ودیگری نازبیکه بشناسنامه ۱۹۲۰ دارای نام خانوادگی همگی پهلکه و غیر از نامبردگان وراث دیگری نداشته و ندارد ـ پس از وصول پرونده و تعیین وقت در جلسه ۲ر۱۲ر۳۸ از گواهان معرفی شده خواهان تحقیق بعمل آمدلذا مراتب سه نوبت متوالی ظرف سه ماه هر ماه یکمرتبه در روزنامه رسمی کشور شاهنشاهی و اطلاعات آگهی و منتشر میشود تا چنانچه کسی نسبت بوراث نامبردگان اعتراضی داشته باشد و یاوصیت‌نامه ای نزد اشخاص یافت شود ظرف مدت مقرر فوق کتبا بدادگاه اعلام دارند و الا پس از انقضای مدت مقرردر فوق هیچگونه‌اعتراض ویا وصیت نامه ای (جز رسمی‌و سری) ابراز شود پذیرفته نخواهد شد .

رئیس دادگاه بخش گنبد کاوس‌ـ همایونی

نوبت اول ۲۹ر۱۲ر۳۸

نوبت دوم ۲۹ر۱ر۳۹

نوبت سوم ۲۹ر۲ر۳۹

۲ ـ ۳ آ ـ ۴۷۴۸۰

اخیرا ساعت های کلید سر خود (خودکار) برای قطع ووصل‌جریان برق در ساعات معین **ساخت آ.ا.ك آلمان‌غربی**

جهت این شرکت رسیده است .

برای خرید به شرکت کابل و موتور نماینده فروش مصنوعات آ.ا.ك در ایران خیابان شاهرضا .چهارراه کالج تلفن های ۴۹۲۶۱ـ۴۹۲۶۹ مراجعه فرمائید. آ ـ ۱۹۹۷ ۱ـ۴

امشب درسینماهای امشب

همای ـ کارون

آ ـ ۲۶۹۲

قرعه کشی محصولات بلنداکس

مراسم قرعه‌کشی سری سوم جوائز بلنداکس درشب جمعه

نهم اردیبهشت ماه ۳۹ ساعت ۹ شب درتلویزیون ایران انجام میگردد

تافرصت باقی‌است جهت تحویل لوله خالی خمیردندان ـ خمیر ریش ـ کرم ـ شامپو وشیشه خالی‌ادوکلن بلنداکس به شرکت لاجوردی باب همایون سرای همایون مراجعه فرمائید.

آ ـ ۲۷۱۴

جشن هزارمین عکس از اقمار مصنوعی

رصدخانه شیراز تاکنون یکهزار عکس از ماههای مصنوعی گرفته

یکساعت و بیست وهفت دقیقه بعد از نیمه‌شب بیستم فروردین ماه جاری تعداد عکس هائی که در رصدخانه شیراز از اقمار مصنوعی آمریکاو شوروی گرفته شده است بیکهزار رسید . رصدخانهٔ شیراز در اسفند ماه سال یکهزارو سیصدو سی وهفت شروع بکار کرده‌و ازبدو تاسیس تاکنون توانسته‌استشماره عکسهائی را که از ماههای مصنوعی آمریکا و شوروی گرفته بیکهزار برساند .

باید گفت عکسبرداری‌ازاقمارمصنوعی به‌آسانی میسر نیست زیرا در هر یکبار گردش ماههای مصنوعی بدور مدار خود رصد خانه‌ها می‌توانند فقط یك عکس از آن بردارند و انجام این کار مستلزم حوصله ووقت بسیار می‌باشد با توجه به اینکه هر یك از این اقمار مصنوعی بایکدیگر تفاوت دارد وبا در نظر گرفتن محاسباتی که برای انجام هر یکبار عکس‌برداری صورت میگیرد اشکال اینکار بخوبی معلوم میشود .

بهر حال قرار است بپاس موفقیت بزرگی که در مورد عکسبرداری ازاقمار مصنوعی نصیب رصدخانه شیراز شده است جشن باشکوهی برگزار گردد در این جشن‌از طرفدانشمندان‌ومتصدیان رصدخانه‌دربارهٔ عکس برداری از ماههای مصنوعی سخنرانی‌میشود .

دستهای همتی که از آستین بیرون آمد

چندین دست لباس وکفش بین دانش‌آموزان توزیع‌شد

برای کمك بدانش آموزان بی‌بضاعت آموزشگاه‌های بابلسر عده‌ای از افراد نیکوکار این منطقه دست همت از آستین بیرون آورده‌اند .

آقای عباس اسلامی یکی از نیکوکاران ۲۰ جفت کفش دخترانه برای دانش آموزان دبستان و دبیرستان شاهدخت و ۱۰دست کت وشلوار برای دانش آموزان دبیرستان عصر پهلوی بابلسر اهدا نمود و آقای کربلائی محمود رضی نتاج ۱۰ دست لباس دخترانه بدانش آموزان دبستان شاهدخت اهداء کرده است .

آقای سید باقر احمدیان ۲٤ دست لباس برای دانش آموزان دبستان پسرانه قریهٔ روشندان و آقای سید جلیل هاشمی ۷دست لباس برای دانش - آموزان دبستان پسرانه عصرپهلوی بابلسر اهداء نموده است .

آقای عیسی خرازی شش دست لباس پسرانه برای دانش آموزان دبستان نمونه اختصاص داده و کفش و لباسها با نظارت اعضای انجمن همکاری خانه‌و مدرسه بین‌دانش‌آموزان توزیع شده است .

روباه مکار تویسرکان چگونه بدام افتاد ؟

درویشی‌وجودصدراله را درنزدیکی‌شهر بشهربانی اطلاع‌داد

هنگام اعزام این‌یاغی‌راهزن بملایر ، مردم بوی‌لعنت ونفرین میکردند واو خونسرد بنظر میرسید

صدراله جوادی در حالی که دست و پایش بسته است در میان مامورین شهربانی تویسرکان دیده می شود

قبلا باستحضار خوانندگان‌عزیز رسید که صدراله جوادی یکی از جوانان تویسرکان پس از اینکه دو قبضه تفنك شکاری از دو نفر شکارچی تویسرکان ربود سر به کوهستان گذاشت و باغیگری آغاز کرد صدراله براهزنی پرداخت ودر یکی از این راهزنی ها جوانی از اهالی قریه «آرتیمان» از توابع تویسرکان رابه‌قتل رسانیدمامورین انتظامی برای دستگیری‌وی شروع به فعالیت کردند ودر شماره گذشته اطلاع داده شد که مامورین طی زدو خوردی با صدراله جوادی ویرا در یکی از باغات اطراف تویسرکان محاصره و دستگیر کردند اینك خبرنگاران مادر تویسرکان وملایر جریان مشروح چگونگی دستگیری راهزن تویسرکانی را چنین گزارش میدهند . طبق گزارش خبرنگار ما در تویسرکان چهار ساعت بعداز ظهر چند روز قبل عابری بشهربانی تویسرکان اطلاع داد که صدراله جوادی راهزن یاغی‌در یکی‌از باغات اطراف شهر بسر می برد بلافاصله مامورین شهربانی بسر پرستی‌آقای سرگرد خاکی به خارج شهررفتند وباغ مورد نظر را محاصره کردند.

سر پاسبان خواجوی که در نبرد با صدراله مجروح شد

طی تیر اندازی شدیدی که بین مامورین شهربانی و صدراله جوادی در گرفت یکی از سر پاسبانان شهربانی تویسرکان بنام مهدی خواجوی براثر اصابت گلوله به‌پایش مجروح شد ودر بیمارستان بستری گردید صدراله نیز پس‌از تمام‌شدن فشنگهایش چون‌هیچگونه راه‌فراری نداشت‌تسلیم شدمامورین ویرا دستگیر کردند وخلع سلاح نمودند

لعنتو نفرین مردم

صدراله پس از دستگیر شدن برای محاکمه بدادسرای‌ملایر احزام گردید وبااینکه دست وپای این قاتل راهزن بسته شده بود معهذا صدراله جوادی هنگامی که بملایر اعزام می شد خونسرد بنظر می‌رسید مردم تویسرکان ازکوچك وبزرك برای تماشای این راهزن قاتل اجتماع کرده بودند وهنگامی که ویرا بملایر می بردند اهالی تویسرکان نسبت باو لعنت ونفرین می کردند .

خبرنگار ما در ملایر گزارش میدهد برای انتقال صدراله جوادی از تویسرکان بملایر آقای سروان جراحی فرمانده ژاندارمری ملایر به تویسرکان عزیمت کرد واورا باصدت و پای بسته بملایر منتقل نمود و به زندان تحویل داد تا در دادسرا از وی بازجوئی شود . گفته می شد شخصی که وجود صدراله جوادی رادر یکی از باغات اطراف تویسرکان‌به شهربانی‌آن‌شهرستان اطلاع داده است درویشی بوده که صدراله‌المباوی سابقه خصومتی‌داشته‌و باین جهت درویش مزبورهم آنروز که صدراله رادر باغ خارج شهر در حال خواب دیده است جریان‌را بشهربانی تویسرکان اطلاع داده است .

چرا یاغی شدم

خبرنگار ما در ملایر اضافه می کند صدراله در زندان ملایر یاغی شدن‌خودرا بعلت بد رفتاری پدرش می دانست وی گفت : پدرم بااین که ثروتمند است مرا از تحصیل باز داشت و مجبورم کرد که دنبال کاری برای خود بروم درمورد کمك بمن ، پدرم آنقدرسختگیری می کرد وبحدی برخاش می نمود که از جان خود سیر شدم نزد هر کس که می رسید مرا سرزنش می کرد و منهم براثر شنیدن سرزنش های پدرونا ملایمات دیگر دست بهر کاری زدم تاسر انجام پدرم علیه من د رداد‌گستری های ملایر و تویسرکان پرونده سازی نمود وکار بجائی رسید که مرا به‌آدم کشی‌و یاغیگری وادارکرد!

صدراله اضافه کرد که چون خودم مزه بیمهری و خود خواهی پدر را چشیده بودم هنگامی که شنیدم رحمت اله سلیمی به خاطر تفنگی که من‌بزور از پسرش‌گرفته بودم پسرش را شکنجه و عذاب می دهد نیمه شبی بدر خانه وی رفتم و پس‌از دق‌الباب هنگامی که‌رحمت‌اله در را باز کرد تفنگش را پس دادم ومی خواستم بایك گلوله بزندگیش خاتمه دهم تا پس‌از این با رفتار زننده خود پسرش را مانند من یاغی و سرگردان با رنیاورد ولی حیفم آمد که گلوله ای بخاطر رحمت اله مصرف کنم و باو گفتم حیف از گلوله که بامثال شمابدر ها بزنم ترا نمی کشم برای آنکه لیاقت کشته شدن‌بدست مرانداری!؟ تفنگت‌مرا بگیر و کاری نکن که پسرت مانند من اززندگی مایوس شود بااین گفته رحمت‌اله را با تفنگش بداخل محوطه خانه اش پرتاب کردم وراه کوهستان را در پیش گرفتم .

خبرنگار ما در پایان اضافه می کند که فعلا صدراله درزندان ملایر بسر نوشت خود می اندیشد. پرونده متشکله در باره صدراله پس‌از تکمیل بداد سرای کرمانشاه ارسال خواهد شد .

ماجراجوئیکه عمدا بقتل رسید

دستور بازداشت ژاندارمی‌که ماجراجوی مزبور را بقتل رسانیده بود صادر شد

قبلاباستحضار خوانندگان عزیز رسیدکه «یول امان» یکی از ساکنین قریهٔ «آق‌دگیش» از توابع پهلوی‌دژ که طبعی شرور وماجرا جو داشت هنگام فرار از دست مامورین انتظامی بایك گلوله از پای درآمد .

اینك خبرنگار ما در پهلویدژ گزارش میدهد گرچه «یول‌امان» از افراد شرورقریهٔ «آق‌دکیش» بود و گرچه هنگامیکه برای فرار از دست مامورین انتظامی می‌خواست‌از سیم خاردارییکه دراطراف مخفیگاه‌وی‌کشیده شده بود بگذرد هدف گلوله قرارگرفت و جانسپرد ولی طی تحقیقاتی که بعمل آمد معلوم شده است که ژاندارمی که یول‌امان را هدف گلوله قرار داده قصد عمد داشته است .

خبرنگار ما اضافه میکند هنگامی که شکایت نامهٔ مردم علیه یول‌امان تسلیم ژاندارمری‌شدمامورین ژاندارمری باتفاق گروهبان غریب برای دستگیری وی بمحل آق‌دگیش عزیمت کردند . هنگامی که‌مامورین به آن محل رسیدند یول‌امان با مشاهدهٔ آنان ابتدا خود را در خندقی که در آن نزدیکی قرار داشت‌مخفی کرد و موقعیکه یکی از اهالی مخفیگاه او رابمامورین ارائه داد گروهبان غریب برای دستگیری وی حرکت کرد یول‌امان بامشاهده ژاندارم مزبور پابفرارگذاشت وموقعیکه می‌خواست از محوطهٔ خندق که در اطراف آن سیم خاردار کشیده شده بود خارج شود هدف گلوله قرار گرفت و جان سپرد با اطلاع جریان به مقامات قانونی دستور بازداشت گروهبان غریب صادر گردید و فعلاقضیه تحت‌تعقیب است .

کودك روئین‌تن شهرخوی

زمستان و تابستان لخت مادرزاد بسرمیبرد وتاکنون بیمار نشده است

برنامه زندگی او معلق‌زدن روی برفها ولخت‌بودن‌میباشد

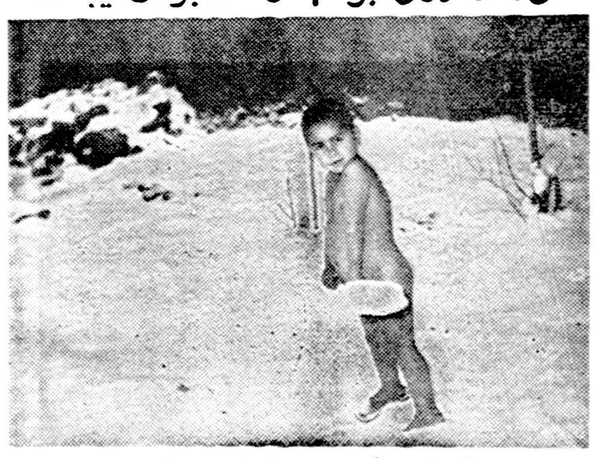

کودك روئین تن برف‌بازی می‌کند

خبر نگار ما در خوی گزارش‌می دهد از مدتها قبل از گوشه وکنار شنیده میشد که در یکی ازخانواده های‌ساکن‌کوچه «صابونچی» شهرستان خوی کودك خرد سالی زندگی میکند که کار های شیطنت آمیز او هرگز قابل مقایسه‌با سایر کودکان نمی باشد و همیشه دوسرما و گرمالخت مادر زاد بسر میبرد. برای مشاهده وضع زندگی این کودك عجیب چند روز قبل که برف سنگینی درخوی بزمین نشسته بود در حالیکه از شدت سرما پالتوی ضخیم خود را پوشیده بودم ودستکش بدست‌داشتم باتفاق عکاس که او نیز در پناه لباسهای زمستانی خودرا محفوظ داشته بود بخانه ایکه میگفتند این کودك درآن زندگی میکند رفتم هنگامیکه پرسان پرسان خانه مورد نظر را پیدا کردم و وارد خانه شدم در محوطه وسیع منزل کودك چهار ساله ایرا دیدم که با وجود شدت سرما لخت و عریان در میان برفهائی‌ک‌ه شب قبل بزمین نشسته بود مشغول بازی و معلق زدن‌بود کودك مزبور برای ستر عورت هم قطعه لباسی بتن نداشت و لخت مادر زاد با بیلچه ای که در دست گرفته بود روی برفها مشغول نقشه کشی و طرح خانه برفی بود. از مادر این کودك آهنین جان!؟ درمورد طرز رفتار وی سئوالاتی کردم مادر کودك مزبورفرزند خودرا بنام‌فریدون چهار ساله و شوهر خودرا بنام حسین اذان گو معرفی نمود. وی دوباره طرز زندگی فرزند خود گفت: من آوزو بدلم ماند که یکبار پی‌از اینکه بفریدون لباس پوشانیدم لحظه ای بعد اورا با لباس بپینم زیرا فریدون هیچگاه بلباس پوشیدن عادت نکرده و همینکه لباس باو پوشانده شود بلا فاصله لباسهایش را ازتن خارج میکند و پس ازاینکه دوباره وضع زندگی او صحبت می کردم فریدون لخت مادر زاد درمیان برفها مشغول جست و خیز بودو بهیچوجه احساس سرما نمیکرد. با همسالان و یا معلق زدن دوروی برفها بوده و عجیب این است که باآنکه زمستان در میان برف وسوز سرما و تابستان در میان آفتاب سوزان لخت مادر زاد است معهذا تاکنون حتی سرش هم درد نگرفته وبیمار نشده است . خبر نگارما اضافه میکند که آنروز هم که برای مشاهده این کودك آهنین‌بدن رفتم در تمام مدتی که با مادرش دوباره وضع زندگی او صحبت می کردم فریدون لخت مادر زاد درمیان برفها مشغول جست و خیز بودو بهیچوجه احساس سرما نمیکرد.

چرا نمیآیند ؟

زایشگاه فومنات آماده بکار است

چندی است ساختمان زایشگاه ۲۰ تختخوابی شیر و خورشیدسرخ فومنات‌به پایان رسیده و آماده شده است از طرف جمعیت شیر و خورشید سرخ هم آگهی استخدام پزشك وقابله برای این زایشگاه منتشر گردیده است ولی تاکنون هیچ پزشك شیر پاك خورده ای!؟ حاضر برای خدمت در فومنات نشده است . یکی نیست بگوید آخر فومنات هم یکی ازشهرستانهای ایران است چرا برای خدمت بهمنوعان خود باینجا نمیائید ؟ در این شهر باتوابع آن در حدود ۱۸۲ هزار نفر زندگی میکنند و این عده فقط یکی دو نفرپزشك وقابله در دسترس دارند فومنات بهترین و خوش و آب و هوا ترین‌شهر گیلان است زندگی در این‌شهر خوش آب و هوا هم سهل است قول میدهیم به خانمها و آقایان پزشك که به اینجا بیایند خوش بگذردقول میدهیم همچنانکه تا حال مهمان نواز بوده ایم بعد ا زاین هم مهمان‌نواز باشیم شما بیائید تا زایشگاه فومنات رسما افتتاح شود و شروع بکار کند‌آنوقت اگر بشما بد گذشت قول میدهیم هنگام عزیمت هم شمارا بدرقه کنیم . دیگر از این بیشتر چه میخواهید ؟چرا نمی‌آئید؟

۸ کیلو تریاك دردو اتومبیل

بوسیله مامورین ژاندارمری کشف شد

چند روز قبل آقای سروان حسین بهمن فرماندهٔ گروهان ژاندارمری دزفول‌موفق‌شداز اتومبیل سواری شماره ۱۲۹۹ دزفول برانندگی محمد رضا مقدار ۳ کیلو و هفتصد و پنجاه گرم تریاك کشف نماید . صاحبان تریاکهای مزبور باسامی عبدالله آزادی ، علی دوست و زید علی سکوندی دستگیر شدند .

ضمنا آقای‌سرهنك بزرگمهر فرماندهٔ‌هنك ژاندارمری اهوازنیزدر ۱۸کیلو متری شمال شوش از اتومبیل شمارهٔ ۱۵۵۲ مقدار چهار کیلو و نیم تریاك کشف کرد و تریاکهای مکشوفه با صاحبان آن بنامهای عطاءالله جلالی ، حسن تقی پورومحمد حسین تسلیم دادگاه دزفول گردیدند . گزارش بالا را خبرنگار ما در دزفول‌ارسال داشته است .

تودیع و انتقال

خبرنگار ما در ساوه گزارش‌میدهد: بمناسبت انتقال آقای نظام الدین بزرگ زاده رئیس‌فرهنگ ساوه‌مراسم تودیعی درسالن‌فرهنگ‌این شهرستان برگزار گردید در این مراسم ضمن اظهار قدردانی از خدمات فرهنگی رئیس سابق فرهنگ با مشارالیه تودیع شد و پس از ایراد بیاناتی از طرف آقای بزرگ زاده یك قاب مزین بتمثال شاهنشاه و یك جلد کلیات گنجوی بمشارالیه اهداء شد اهالی از انتقال رئیس فرهنگ‌متاسف میباشند .

خلاصهٔ اخبار اصفهان

اصفهان ـ اخیرازطرف اداره کل ترویج کشاورزی اصفهان چهارپست ترویج‌خانه‌داری درمناطق‌تابعه استان تاسیس شده است .

یزد ـ دانش‌آموزان‌دبیرستان ایرانشهر یزد با همکاری آقایان ناصری، مهریزی و علی آیت‌الهی رئیس و معاون دبیرستان هدایائی بارزش ۲۱هزار ریال بکودکان پرورشگاه یزد اهداء کردند .

داران ـ کشاورزان داران تقاضا دارند در این شهرستان شعبه بانك کشاورزی تاسیس گردد .

یزد ـ ورزشکاران مدارس‌یزددرمسابقات ورزشی آموزشگاه های‌استان اصفهان رتبه‌اول‌را احراز کردند .

مرك سه کارگر

براثر بارندگیهای چهل ساعت گذشته‌دیروز سقف دو اطاق کارگرنشین در محوطه کارخانه های آجرفشاری سیروس وامید شهر ری ریزش کردودرنتیجه سه‌نفر کارگرزیر آوار ماندند وجان سپردند . جریار بژاندارمری شهرری اطلاع داده‌شد برای دفن . جنازه کارگران که‌هنو هویت آنهامعلوم نیست اقدام گردید

موتورسیکلت درجوی‌آب

دو روز قبل موتورسیکلتی براننده‌گی عباس یکی از ساکنین قلهك که شخص دیگری را نیزبر ترك خود سوار کرده بود بر اثر سرعت زیاد در جوی آب واژگون شد و در نتیجه شخصی که بر ترك موتورسیکلت سوار بود بسختی مجروح گردید .

بخاطر ایجاد مسجد

خبرنگار ما در رضوانده مینویسد چند روز قبل بمنظور ایجاد مسجدی در رضوانده با حضور آقای سیدمهدی مدنی بخشدار و کفیل شهرداری وعده زیادی از محترمین رضوانده جلسه‌ای تشکیل گردید . در این جلسه پس از مذاکرات لازم مبلغ سی هزار ریال از بین حاضرین جمع آوری شد تازیر نظر آقایان مولائی . عزیزنیا دواز دست و برادران محسنی بمصرف‌ایجاد مسجد در اینمنطقه برسد .

یك نزاع و ٤ نفر مجروح

۲۳ نفر بازداشت گردیده‌اند

طبق گزارش خبرنگار ما در ساوه قبل از ظهر دو روز قبل بین دو دسته از اهالی قریه «عین آباد» از توابع بخش حرقان ساوه بر سر غرس تعدادی نهال نزاع‌شدیدی درگرفت در این نزاع که طرفین با چوب و چماق‌بجان هم افتاده بودند چهار نفر بسختی مجروح شدندو عده‌ای نیز مختصری مجروح گردیدند نزاع‌با دخالت مامورین ژاندارمری پایان یافت و بیست و سه نفر از منازعین دستگیر شدند وتحویل دادسرای ساوه گردیدند بازپرس دادسرا نیز با انجام بازجوئیهای مقدماتی قرار بازداشت این عده راصادر کرد .

جلب موافقت استاندار

رضوانده ـ آقای مدنی بخشدار وکفیل شهرداری رضوانده طی مصاحبه کوتاهی بخبرنگار ما گفت : اخیرا موافقت استاندار گیلان نسبت به انجام کار های سازمان برنامه رفع مشکلات عوارض شهرداری ، تامین بهداشت و آب مشروب و ایجاد راه‌های فرعی فومنات جلب گردیده است .

مرغان دریائی هم از هوای آفتابی لذت میبرند

خبرنگار ما در بندر پهلوی گزارش میدهدبارندگی وطوفان مداوم تا دو روز قبل مردم‌بندرپهلوی را از فعالیت باز داشته بود و نه تنها صیادان‌بلکه برنجکاران هم بر اثر بارندگی و طوفان‌نمیتوانستند هیچگونه فعالیتی از خود ابراز دارند ولی دوروز قبل بارندگی و انقلاب هوا در بندر پهلوی پایان یافت و صید ماهی در سواحل دریا آغاز گردیدهم اکنون صیادان بافعالیت زیاد بصید ماهی مشغولند و در سواحل دریای بندر پهلوی مقدمات پذیرائی از گرمازدگان تابستان فراهم میشود . هوا متعد ل است وحتی مرغان دریائی و مرغابیها وارد کنها از ساحل آفتابی بندر پهلوی و اعتدال هوای این شهرستان لذت میبرند .قبول‌ندارید؟ عکس بالا را ملاحظه بفرمائید .

چند خبر خلاصه از شهرستانها

بازدید از آموزشگاهها

رضوانده ـ آقای ستوده رئیس فرهنگ طوالش از آموزشگاه‌های‌بخش «اسالم»و«خاله‌سراء» بازدید کرد وبمنظوررفع‌نقائص موجود دستوراتی‌بمتصدیان مربوطه صادر نمود .

وعده رئیس ثبت اسناد

فومنات ـ آقای جوادی رئیس اداره ثبت اسناد استان گیلان بمنظور رسیدگی بوضع اداره ثبت فومنات باین شهرستان واردشدو بمتصدیان ثبت فومنات‌وعده داد که بزودی دفتر ثبت املاك وشرکت ها تاسیس میشود وکادر مامورین آن‌نیز تکمیل میگردد .

مجلس تودیع

گنبدکاوس ـ در مجلس تودیعی که بمناسبت پایان ماموریت وعزیمت آقای مجتبوی مربی کشتی‌کشوردر گنبدکاوس درسالن سینمایران‌گنبدکاوس برگزار گردید یکمددگلدان نقره به‌آقای مجتبوی اهداء شد .

خانه خدارا مفروش‌کردند

فومنات ـ اخیرا مبلغ شصت هزار ریال از بین اهالی فومنات جمع آوری شدوبا صرف این مبلغ چند قطعه فرش‌تهیه گردیدو مسجد جامع‌این‌شهرستان مفروش شد .

مشغول بکارشد

سیرجان ـ آقای کاظم فاضلی رئیس بانك ملی سیرجان بسمت خزانه‌داری جمعیت شیر و خورشید سرخ سیرجان انتخاب گردید ومشغول‌بکارشد.

افزایش درآمد

فومنات ـ اداره دارائی فومنات سال گذشته درحدود مبلغ یك‌میلیون‌ریال نسبت‌بسال ۳۷اضافه درآمد داشته است .

تغییر آرم شهر

فومنات ـ اخیرا از طرف‌وزارت کشور آرم شهرستان فومنات برك‌توتون تعیین‌شده وبشهرداری فومنات ابلاغ گردیده است .

ازطرف ادارهٔ‌کل امور تربیتی وزارت فرهنگ

اردوی بزرگی باشرکت ۵۳۰ دانش‌آموز در رامسر تشکیل میشود

۲۵نفر ازمنتخبین این‌اردوباروپا اعزام میشوند

امروز از اداره کل‌امور تربیتی وزارت فرهنگ اطلاع حاصل شد که‌از تاریخ پنجم مرداد ماه سال جاری بمدت ده‌روز اردوی بزرگی باشرکت ۵۳۰ دانش‌آموز که از سراسر کشور انتخاب میشونددر رامسر تشکیل خواهد شد مدت‌این اردو ده‌روزبطول میانجامد ودرخاتمه ده‌روز صبی‌وپنج‌نفراز برگزیدگان ومنتخبین اردو ازطرف اداره کل امور تربیتی برای مدت یکماه و نیم باروپا اعزام خواهند شد .

صبح امروز آقای دکتر حسین بنائی مدیر کل‌امورتربیتی وزارت فرهنگ راجع‌بتشکیل این اردو و اعزام دانش آموزان باروپا مطالبی اظهار داشت وی گفت چهارسال است که ازطرف اداره کل امور تربیتی دانش‌آموزان اردوهائی در تعطیلات مدارس درراسر تشکیل میگردد امسال برای اولین باردر نظرداریم که‌برگزیدگان این اردو راجهت شناساندن ایران وایرانی باروپا اعزام داریم .

طریقه تشکیل اردو

طریقه تشکیل این اردو و انتخاب دانش‌آموزان از سراسر کشور برای شرکت‌در این اردو بشرح زیر میباشد .

درکلیه شهرستان هاواستانهای ایران دانش آموزان در سرتاسر سال ودوران تحصیل خود روی علاقهٔ‌مخصوصی که‌بیکی‌از رشته‌های مختلف‌هنری‌ودرسی دارند درهمان رشته‌موردنظر کوشش‌وفعالیت‌مینمایند وچون‌دردبیرستان‌شاگردبرجسته‌ای معرفی میشوند از طرف دبیرستان بفرهنگ استانشان معرفی ودراردو های تربیتی که‌در استان خودشان تشکیل میگردد شرکت مینمایند، البته علاوه براین اردو های استانی درشهرستانها نیز اردوهای تربیتی تشکیل میگردد و منتخبین دانش آموزان در آن اردو ها شرکت مینمایند .

آقای دکتر بنائی اظهار نمود که‌قبلا ازهراستان از برگزیدگان رشته‌های هنری ودرسی بیست نفر واز منتخبین اردوهای شهرستانها نیز بیست نفر بتهران می‌آمدند و دراردو های بزرگ رامسر شرکت مینمودند البته‌ازدانشسراهای‌مقدماتی مقدماتی روستائی ، کشاورزی عشایری نیز دوازده نفر باین عده اضافه میشدند .

جمعا در اردوی تربیتی سال قبل رامسر ٦٤٠ نفر شرکت نموده بودند.

برنامه امسال

مدیر کل امورتربیتی افزودبرنامه امسال باین ترتیب‌خواهد بودکه‌اداره امور تربیتی هر استان ضمن تشکیل اردوهای خوددده نفررا بعنوان‌منتخبین اردوو بیست‌ودونفررا بعنوان قهرمانان درس و هنر که جمعا سی و دو نفر خواهند شد باردوی بزرگ رامسر به تهران معرفی مینمایند .

اردوی رامسر در سال ۳۹ که‌از تاریخ پنجم مرداد ماه بمدت ده روز تشکیل میگردد جمعا ۵۳۰ دانش آموز خواهد داشت .

آقای دکتربنائی‌افزود استانهاموظفند یك نفر از بهترین و مجرب ترین شاگردان خود را که جزو منتخبین میباشد بعنوان فرد نمونه باداره امور تربیتی تهران معرفی نماید و اداره امور تربیتی نیز بعد از خاتمه اردو بیست و دو نفر از شرکت کنندگان راکه واجدشرایط باشند وازامتحانات لازمه باموفقیت بیرون آیند با سیزده نفر استانها انتخاب کرده و برای‌مدت یکماه و نیم باروپا اعزام خواهد نمود .

مدیر کل امور تربیتی اضافه کرد این عده دانش آموز وظیفه دارند در شناساندن ایران و ایرانی در خارج بکوشند و در اروپا برنامه های هنری ـتربیتی ـورزشی انجام دهند.

مصاحبه مطبوعاتی

امروز اطلاع حاصل شدکه‌ساعت پنج بعد از ظهر فردا جلسهٔ مصاحبهٔ مطبوعاتی فدراسیون وزنه برداری در دفتر فدراسیون تشکیل خواهد شد.

در این جلسه آقای سرهنگ‌امجدی مطالبی راجع‌به پیشرفت های‌فدراسیون بخبرنگاران ورزشی اظهار خواهدنمود.

برنامه مسابقات والیبال

روز گذشته جلسه‌عمومی نمایندگان ورزشی دانشجویان‌وابسته بیلی‌تکنیك تهران‌درمحل‌انستیتو تشکیل‌گردیدو برنامهٔ مسابقات والیبال که بطور دو حذفی انجام خواهد شد بقید قرعه بشرح زیر انجام شد .

شنبه سوم اردیبهشت تکنولوژیك باشیمی ، یکشنبه چهارم‌اردیبهشت‌ماه بازرگانی با نساجی دوشنبه پنجم ساختمان باالکتروتکنیك ، سه شنبه ششم برنده تکنولوژیك وشیمی یا برنده نساجی و بازرگانی چهار شنبه هفتم برنده الکتروتکنیك و ساختمان بامکانیك

قهرمان تهران‌جوان در واشنگتن

امروز از باشگاه تهران جوان اطلاع حاصل شد که آقای بهمن‌تاجی پور شماره ۱۰ » عضو باشگاه تهران جوان که چندی پیش بخاطر تکمیل تحصیلات خود به‌آمریکارفته بود در تیم‌بسکتبال شهر «سیاتل» از ایالت واشنگتن انتخاب شده وعضو موثر آن تیم شده است .

تیم‌بسکتبال شهر «سیاتل» اکنون برای مسابقه‌نهائی انتخاب‌شده‌است وبواشنگتن رفته است. فعالیت های تاجی پور درآمریکا مورد توجه محافل ورزشی قرار گرفته است در عکس فوق تیم بسکتبال «سیاتل» دیده میشوند .

بازدید از موسسه اطلاعات

بیستو دو نفر از اعضای انجمن های ادبی و هنری دبیرستان فرمانفرمائیان به سرپرستی آقای خالدی دبیر ریاضیات دبیرستان از موسسه اطلاعات بازدید کردند .

در کلیه قسمت های هیئت تحریریه روزنامه ، کلیشو گراف ، آرشیو ، حروف چینی خودکار ، رتاتیو ، چاپ مسطح وصحافی توضیحات لازم از طرف متصدیان مربوطه ، باطلاع دانش آموزان رسید و دانش آموزان مزبور با علاقه و شوق خاصی سئوالاتی می کردند .

اعضای انجمن های ادبی وهنری دبیرستان فرمانفرمائیان به‌پاس قدردانی از زحمات آقای عباس مسعودی مدیر موسسه اطلاعات دسته گلی تقدیم داشتند .

رئیس موزه تاریخ طبیعی پاریس درتهران

ساعت ٤بعداز ظهر امروز پرفسور «هایم» رئیس موزه تاریخ طبیعی پاریس که وارد تهران شده کنفرانسی در دانشکده علوم درباره اهمیت قارچها در درمان بعضی‌از امراض عصبی و روانی ایراد خواهد کرد عموم علاقمندان می توانند در این کنفرانس شرکت نمایند .

یك هیئت ازدانشگاه پنجاب بتهران می‌آید

امروزکسب اطلاع‌شد که یك هیئت علمی و فرهنگی بنا بدعوت‌دانشگاه تهران از دانشگاه پنجاب به تهران خواهد آمد .

این دعوت هنگام سفر آقای دکتر اقبال نخست‌وزیر به پاکستان بعمل آمده‌وتاریخ‌ورودهیئت بتهران دوم اردیبهشت است .

ریاست هیئت فرهنگی پاکستان با آقای دکتر محمد باقر استادکرسی زبان فارسی دانشگاه پنجاب است .

کشتی‌گیران تیم‌ملی درحضور والاحضرت‌شاهپورغلامرضا

ساعت یازده صبح دیروز کشتی گیران تیم ملی کشتی ایران که صبح فردا به بلغارستان عزیمت می نمایند باتفاق آقای سرهنگ معروفخانی رئیس فدراسیون در کاخ اختصاصی والاحضرت شاهپور غلامرضا پهلوی ریاست عالیه کمیته‌ملی المپیك حضور یافتند .

د راین مراسم رئیس فدراسیون طی گزارشی وضعیت تیم ملی کشتی ایران را بعرض رسانید و کشتی گیران را به والاحضرت معرفی نمود .

بررسی آئین‌نامه امتحانات

مقررات جدید امتحانات واصلاح مواد ۱۱۰ و۱۱۱ و۱۱۹ آئین نامه امتحانات همان قسمتی است که قبلا مورد بحثوگفتگو واقع شده بود .

تبصره یك‌ماده ۱۱۹مصوب شورای عالی فرهنگ که اکثر دانش آموزان و عده‌ای از دبیران را باشتباه انداخته چنین میگوید : دانش آموزان کلاسهای چهارم و پنجم دبیرستان که بر طبق ماده ۱۱۹ آئین‌نامه دبیرستانهاواجد شرایط قبولی نباشند در صورتیکه در امتحانات خرداد درمواد اختصاصی نمره کمتر از سیزده ودر مواد عمومی نمره کمتر از ده نداشته باشند میتوانند بکلاس بالاتر ارتقاء یابند .

تصور اینکه نمره قبولی از دوازده بسیزده افزایش یافته صحیح نیست .

آئین نامه سابق از محصلین ۳۶ نمره میخواست درصورتی که آئین‌نامه جدید شرط قبولی رانمره ۱۳ فقط در خرداد یعنی بدون احتساب نمرات ثلث اول و دوم قرار داده است .

مثلادانش آموزی که ثلث اول از دروس اختصاصی خود نمره ۹ و ثلث دوم هم نمره ۹ بگیرد طبق آئین‌نامه قدیم ثلث سوم باید ۱۸ نمره داشته باشد !

اما طبق آئین نامه جدید دانش آموز مزبور که ثلث اول و دوم نمره بد داشته اگر ثلث سوم در خردادماه نمره ۱۳ بگیرد قبول است اما اگر دانش آموزی طبق مقررات قدیم نمره داشت یعنی در ثلث‌های اول ودوم نمره دوازده گرفت ثلث سوم‌نمره دوازده ملاك قبولی خواهد بودنه سیزده .

باین ترتیب آئین نامه جدید بمقدار قابل توجهی بدانش‌آموزان کلاسهای چهارم و پنجم متوسطه ارفاق کرده‌است .

مرتضی شهیدی

تیم دوو میدانی امریکا درمشهد

از مشهد خبرنگار ما اطلاع میدهد قبل از ظهروز گذشته تیم دوومیدانی امریکا با قطار وارد مشهد شد در ایستگاه راه آهن مسئولین ورزشی خراسان و کلیه ورزشکاران مشهد از این هیئت استقبال کردند و حلقه گل های زیبائی بگردن قهرمانان‌امریکائی آویختند قهرمانان پس‌ازورود به‌مشهد با آقای دادور استاندار خراسان‌ملاقات کردندو ناهار را میهمان هیئت دو و میدانی مشهد بودند ساعت چهار ونیم بعد از ظهر دیروز قهرمانان امریکائی کنفرانسی در سالن دبیرستان‌فردوسی مشهد ترتیب‌دادند و در این کنفرانس که کلیه مربیان ورزشی و جمعی از ورزشکاران حضور داشتند مسائل مختلف ورزشی مورد بحثو گفتگوقرار گرفت . ضمنا قرار است سه ساعت بعد از ظهر امروز در محل استادیوم ورزشی «سعد آباد» مشهدمسابقاتی‌در قسمت پرش و دو های‌سرعت‌واستقامت بین تیمهای دو و میدانی امریکاومشهد انجام شود .

خاتمه محرومیت

همانطوریکه خوانندگان اطلاع دارند آقای امیرحسین احتشام‌زاده قهرمان اول پینك‌پنك ایران در جریان مسابقات جهانی که درسال گذشته درآلمان انجام شد بعلت اختلاف باسرپرست مدت یکسال از شرکت درمسابقات رسمی‌محروم گردید.

بقرار اطلاع روز گذشته محرومیت آقای احتشام‌زاده خاتمه یافت و مشارالیه درمسابقات کاپ طلای شرکت نفت شرکت خواهد نمود امیرحسین احتشام‌زاده در مسابقهٔ سپیجی که ازطرف مجله اطلاعات جوانان ترتیب داده شده بود رقیب دیرین خود آقای‌بزرك‌زاده رامغلوب نمود.

آمادگی دوندگان دژبان

امروز آقای سروان جاویدپور رئیس ورزش دژبان بخبرنگارما اظهار داشت که دوندگان دژبان برای شرکت درمسابقات‌دوومیدانی ارتش از هرنظر آماده شده‌اند .

وی افزود سازمان ورزشی دژبان میکوشد تا درکلیه رشته‌های ورزشی بتواند موفقیت‌های خوبی کسب کند .

بدستور تیمسار امیرصادقی رئیس دژبان پادگان مرکز برای کلیه رشته‌های ورزشی در دژبان مسابقات ورزشی ترتیب داده شده است‌که از هفته آینده آغاز خواهد شد .

سروان جاویدپور اظهار داشت بعداز برگزاری این مسابقات طی جشن باشکوهی از کلیه قهرمانان دژبان تشویق بعمل‌خواهدآمد

کتاب

نرگس وعروسك موطلائی

از انتشارات بنگاه ترجمه‌و نشر کتاب بشماره ۹۵ در ۲۸ صفحه .

جزوه‌ایست مصور با تصاویر رنگی و زیبا که توسط خانم لیلی آهی (ایمن) و آقای فردریك تالبرك برای استفاده کودکان و تشویق آنان‌بفرا- گرفتن زبان شیرین پارسی تهیه‌شده است.

درانتظار مادرشدن

نام کتابی است تالیف نیکلسون ایستمن‌استاد دانشکده جان هاپکینز در امریکا و ترجمه خانم دکتراشرف الملوك مصاحب که در ۲۳۰ صفحه‌با همکاری موسسه فرانکلین در تهران منتشر گردیده .

در این کتاب با بیانی علمی و در عین حال روان راجع به آبستنی و بهداشت و تغذیه در دوران بارداری و طفل نوزاد بحث شده‌است.

پروانه استخرهای شنا لغوشد

امروز ازسازمان تندرستی‌جوانان وتربیت بدنی ایران اطلاع حاصل شدکه بدستور تیمسار سرلشکر دفتری رئیس سازمان تندرستی جوانان و تربیت بدنی ایران پروانه کلیهٔ استخرهای‌شناوهمچنین‌پلاژها رسما لغو گردید.

این دستور برای رفاه علاقمندان بورزش شنا وسلامتی آنان صادر گردیده‌است.

مقام مطلعی درمورد این تصمیم به‌خبرنگار ماابراز داشت چون درسال قبل اتفاقات زیادی دردریا وپلاژهای مختلف وهمچنین‌استخرها روی‌داده است‌بهمین دلیل هفته گذشته جلسات مختلفی با حضور آقایان اتابکی وزیرکشور تیمسار دفتری رئیس سازمان ، تیمسارعلوی مقدم رئیس‌شهربانی، تیمسارعزیزی رئیس ژاندارمری وحاج‌عظیمی‌مدیر کل سازمان وعمواغلی رئیس فدراسیون شناتشکیل گردیده‌است ودراین جلسات تصمیمات لازم در مورد استخرهای شنا وپلاژهای مختلف گرفته شد وقرار شد که پروانهٔ کلیه این نقاط از طرف مقامات فوق وبخصوص سازمان تندرستی لغوگردد.

مدیر کل سازمان تندرستی‌امروز بخبرنگار ما اظهار داشت که ازاین به‌بعد به‌مدیران استخرها وپلاژ - هائی پروانه داده‌خواهد شد که از هر نظر صلاحیت داشته باشند و بتوانند در سلامتی و تندرستی مردم بنحو احسن بکوشند .

پیروزی برقله الوند

روز سه شنبه گذشته کاروانی مرکب از آقایان محسن مشکین - ناصر شجاعی - احمد فریبرزی- رضا دزفولی - ایرج عماد - ایرج رنجبر- ایرج شهریاری - ناصر حیدرپور - حبیب امیر ارسلانی حسین گرامی پسر پرستی آقای حسین رضائی تهران را بقصدبازدید از غار های عباس آباد و چهل‌چشمه وصعود بقله الوند ترك کردند. این اکیپ دوروز بعد از غار های‌مزبور بازدید بعمل آورده‌و آرم کوهنوردان تهران رادر محلهای فوق نصب‌کردند دومین برنامه عبارت بود از صعود بقله الوند که در میان برف زیاد پس از ۵ ساعت مشقت با موفقیت انجام شدو کوهنوردان توانستند آرم خودرا بالای قله بجای گذارند. سومین برنامه کوهنوردان دیدن از آثار تاریخی بیستون و طاق بستان در کرمانشاه بود .در ضمن اجرای این برنامه کاروان مزبور از شهر های همدان - کرمانشاه - قصر شیرین بازدید نموده و روز گذشته با موفقیت بتهران باز گشتند.

دنباله خبرهای فرهنگی و ورزشی درصفحه پانزدهم چاپ شده است

نمایش جالبترین فیلم کمدی موزیکال سال

صفر علی باشرکت: **وحدت - شهین - ژاله**

آواز: الهه - منوچهر - روانبخش

در سینماهای **دیانا - ایران - ایفل** باموفقیت ادامه دارد

آ ـ ۲۶۲۸

درجلسه سخنرانی جمعیت دفاع ملی

بقیه ازصفحه اول

از بستر بیماری

بدوا آقای دکتر عیسی صدیق نایب رئیس جمعیت دفاع ملی ضمن تشکر از حضاراظهار داشت :وظیفه اینجانب در وهله اول معرفی آقای دکتر امیر اعلم سخنران‌جلسه‌امروز ودر وهله دوم پیرامون سخنرانی ایشان میباشد .در مورد آقای دکتر امیر اعلم آنچه که حاجت به توضیح نیست بیان شخصیت بارز اجتماعی وسیاسی و فرهنگی این مرد دانشمند وخدمات پنجاه‌شصت ساله ایشان به توسعه و تعمیم‌امر بهداشت ، تاسیس مدارس ،تدریس در دانشکده طب و تالیف کتب مختلف میباشد که‌بر همگان‌آشکار است .

گذشته از این ایشان با وجود کسالت شدیدو ناتوانی جسمی و کهولت امروز به این جلسه‌تشریف آوردند .

در این وقت آقای دکتر امیراعلم حرف ناطق را قطع کرد و باصدای مرتعش ولی مصممی که تاثیر عمیقی در حضار بخشید گفت :

این یك وظیفه وجدانی است باید تا آخرین لحظه وظائف ملی‌و اجتماعی را انجام داد.»

آقای دکتر عیسی صدیق‌سپس بتشریح علل تشکیل جمعیت دفاع ملی پرداخت و گفت :

«آقایان محترم استحضار دارند که ما در نتیجه دویست سال همسایگی با دولت شمالی متاسفانه مرارتها کشیدیم ، ناراحتی هابردیم وخسارتهای جبران نا پذیر متحمل شدیم ،ما مکرر در مکرر مورد تجاوز همسایه مزاحم شمالی قرار گرفتیم ، مکرر در مکرر به‌کشور ما لشکر کشی کرده اند ، بمازور گفتند ، تعدی کردند ، ما را غارت کردند قسمتهائی از کشور ما را غصب کردند ، شهر های قفقاز و ماوراءالنهر وبعضی دیگرازقسمتهای کشور ما که‌بشهادت تاریخ از هزاران سال پیش جزء لاینجزای سر زمین شاهنشاهی ما بود از ملك ومملکت ما مجزا کردند وتصاحب نمودند اینها درسهائی است‌که ما از تاریخ گرفته ایم بخصوص پند های گرانبهائی که در نیم قرن‌اخیر از تجاوزات و زورگوئیهای اینان گرفته ایم برای ما بسیار آموزنده است .

در محرم سال ۱۳۳۰ (ه ـ ق) که اوضاع و احوال مملکت ما لزوم یکنفر متخصص خارجی را برای تنظیم امور مالی ایجاب میکرد شوستر آمریکائی به ایران آمد آنها این مسئله را که صرفا یك موضوع داخلی ایران بود وبه‌آنان هیچگونه ارتباطی نداشت بهانه کرده وبه کشور ما تاختند .

مرحوم ثقةالاسلام را بدار زدند، احرار آذربایجان را شقه‌شقه کردندو در خیابان ها گرداندند . در این‌هنگام ناطق با صدای مهیجی گفت :

آقایان این اغراق و مبالغه‌نیست، هم اکنون عکس های این جنایات‌فجیع و سفاکی هائیکه از جنایات تاریخی چنگیز و تیمور فجیع‌تر و وحشیانه‌تر است در اختیار ما است و هرکس بخواهد در اختیارش میگذاریم .

این متجاوزین چندین سال مملکت مارا در اشغال خود داشته بما زور گفتند و تعدی و تجاوز کردند . در جنك بین المللی نخست بیطرفی مارا نقض کردند و بدون تمایل ما میهن عزیز ما را اشغال نمودند ، خرابی های عجیبی ببار آوردند و با تحقیقات دقیقی که بعدا بعمل آمد معلوم شد بیش از سی در صد قبور نواحی شمال ایران ازقربانیان‌جنایات این‌متجاوزین تشکیل شده است .

طبق منشور ملل متحد

در این وقت‌ناطق به تجاوزسربازان شوروی‌درجنك‌جهانی‌دوم به‌میهن‌ما‌اشاره نمود و نتیجه گرفت که عهد شکنی‌ها، زور گوئی ها و تجاوزات بیشمار همسایه شمالی بما آموخت که باید طبق منشور ملل متحد برای جلوگیری از هرگونه تجاوز خارجی و حفظ حقوق ملی تدابیرلازم بعمل بیاوریم‌از این رو چهار سال پیش در زمانی که دولتین ترکیه و عراق یك قرار داد تدافعی بسته بودند دولت ایران طبق منشور ملل متحد و طبق تصویب مجلسین به معاهده تدافعی ترکیه و عراق ملحق شد ـ ما بموجب منشور ملل بجامعه این پیمان دفاعی پیوستیم که به همه ملل آزاد و مستقل جهان حق‌میدهد که بنا به مقتضیات خویش ازحقوق و منافع ملی‌خود دفاع نمایند.

ولی هنوز مرکب امضای این پیمان خشك نشده بود که حملات نا روای تبلیغاتی روسیه شوروی و مستعمرات آن به ما و مقدسات ملی ما شروع‌شد و روزی نبود که بلند گو های رسوای روسی فحش و ناسزائی نثار ما نکنند .

دروغهای بزرگ !

حالا ببینیم چرا حملات دستگاه های‌عظیم تبلیغاتی‌روسیه ومستعمرات آن از ۱۴ماه پیش بمنتهی درجه شدت خود رسید .

در آنوقت دولت ایران با ایالات متحده یك قرارداد دو جانبه امضاء کرد ولی روسها هیئتی به ایران فرستادند و گفتند بیائید با مایك پیمان عدم تجاوز به بندید وشرطش هم اینستکه از کلیه پیمانها ئیکه باسایرکشور هادارید چشم بپوشید! اگر ما دست بسته در برابر این هیئت روسی تسلیم میشدیم امروز دستگاههای رسوای تبلیغاتی شوروی واقمارش درست بعکس آنچه را که اکنون درباره ایران وایرانی‌و مقدسات ملی و اجتماعی مابدست امواج میسپارند بر زبان میآوردند ولی حالا که جسارت و مردانگی‌به خرج دادیم‌وباسربلندی وشرافتمندی از استقلال ملی و حقوق اساسی ومنافع مبهن خود مردانه دفاع‌کردیم آنوقت از نظر گویندگان رادیوهای بلشویکی و دارو دسته آنها ملتی «عقب مانده» معرفی شدیم ! و حتی روزیکه پل عظیم فلزی خرمشهر بدست رهبر عالیقدر ملت ایران افتتاح شد وبزرگترین آرزوی مردم خوزستان برآورده گردید رادیو مسکو اصلا وجود چنین پلی رامنکر شد و گفت که اصولا در خوزستان پلی ساخته نشده است !!ولی روز بعد که آبرویش نزد شنونده ایرانی بکلی ازبین رفت گفت پل خرمشهر بدستور امپریالیستها و برای‌استفاده امپریالیستها ساخته شده است!!!

همین دستگاههای دروغ پرداز چندی پیش که خانه های کارمندان گمرك افتتاح شد گفتند این خانه هارا برای کارمندان ایرانی نساخته اند بلکه برای مستشاران آمریکائی ساخته اند !!...

۸۴ ساعت در هفته

ناطق به‌تفصیل‌علل تشکیل‌جمعیت دفاع ملی را بیان کرد و گفت‌نتیجه طبیعی این حملات ناروای تبلیغاتی تشکیل جمعیت دفاع ملی بود که از مرداد ماه سال گذشته به ریاست مرحوم حکیم الملك شروع بکار کرد و به بهترین وجهی به یاوه سرائیهاو عربده جوئیهای‌اجانب پاسخ داده و میدهد .

نکته جالب اینستکه چند روز پیش بمن گزارش داده اند که‌روسها و کشور های مستعمره آن هفته‌ای ۸۴ ساعت به ملت ایران ومقدسات ملی ما فحش میدهند و اهانت می کنند و یا بخیال ابلهانه خودشان از نواقص کار های مادم میزنند! اصلا اگر نواقصی در کار ما است به آنها چه ربطی دارد؟! البته ما منکر نواقص موجود نیستیم وبرای رفع آن نیز کوشش میکنیم ولی فضولی کردن دیگران در امور داخلی ماچه معنی دارد ؟!

اشتباه بزرك روسها اینستکه‌سابقه درخشان دو هزار و پانصد ساله شاهنشاهی مارا ندیده میگیرند وخیال میکنند ما هم ملتی هستیم که بعداز سال ۱۹۱۸ بوجود آمده‌ایم . ولی ما همانطوریکه تاکنون نشان داده‌ایم در آینده نیز عملا ثابت خواهیم کرد که حساب روسها در باره ایران و ایرانی تا چه اندازه نادرست و بی پایه‌است.

با وجود کسالت شدید

سپس آقای‌دکتر صدیق گفت‌فعالیت جمعیت دفاع ملی که مدتی تعطیل‌شده بود با نشر شعار های ملی در اماکن عمومی و خیابان ها و سخنرانی جلسه امروز شروع شد و بزودی دامنه آن گسترش خواهد یافت و در آینده هر هفته نمایندگان مجلس شورا فرهنگیان اصناف بازرگانان و تجار و انجمن های محلی در این باره‌سخنرانی هائی ایراد خواهند کرد .

در این موقع ناطق یکبار دیگر از آقای سخنران دکتر امیر اعلم که با وجود کسالت شدید برای ایراد سخنرانی به‌جلسه آمده بودند تشکر کردو چون حال دکتر امیراعلم رضایت بخش‌نبود بطوریکه نمیتوانستند پشت میز خطابه بروند متن سخنرانی‌ایشان توسط آقای شجاع ملایری مسئول انتشارات جمعیت دفاع قرائت گردید که متن آن در شماره آینده درج‌خواهد شد .

اهمیت آزادی

در خاتمه یك حلقه فیلم جالب‌تحت عنوان «اهمیت آزادی در جهان» که صحنه های شورانگیز و بسیار مهیجی از قیام مردانه مردم مجارستان راعلیه قشون سرخ‌نشان میداد بمعرض‌نمایش گذارده شد .

آگهی مناقصه تکمیل کارهای ساختمانی

اداره مهندسی ارتش نو سازی و تکمیل کار های ساختمانی کارخانجات تابعه اداره تسلیحات ارتش (واقع در تهران ـ پارچین ـ سلطنت آباد) را با شرایط زیر بمناقصه واگذار می نماید .

۱ـ شرکت کنندگان در مناقصه می توانند از تاریخ۲۷ر۱ر۳۹ تا آخر وقت اداری روز ۱۵ر۲ر۳۹ بدفتر نو سازی اداره مهندسی ارتش در مرکز مراجعه واسناد مناقصه را در صورتی که صلاحیت درجه بندی آنها از نظر اداره مهندسی قبلا محرز شده باشد با ملاحظه نقشه درمقابل پرداخت دوهزار ریال دریافت دارند .

۲ـ پیشنهاد دهندگان بایستی پیشنهادات مربوطه را در دوپاکت که‌جمعا دریك پاکت لاك‌ومهر شده ودارای عنوان مناقصه بودمونام‌پیشنهاد دهنده روی آن نوشته شده باشد تا ساعت ۹ صبح روز شنبه ۱۷ر۲ر۳۹ درمقابل اخذ رسید تسلیم دفتر اداره فنی این اداره نماید .

۳ـ به پیشنهاداتی که بعداز مدت مقرر در آگهی برسد مطلقا ترتیب اثر داده نخواهد شد .

۴ـ پاکت الف . محتوی کلیه مشخصات و برك تجزیه بها و مدارك که همگی بامضای پیشنهاد دهنده رسیده باشد وهمچنین برك رسید سپرده .

۵ـ پاکت ب . محتوی پیشنهاد که در آن بطور صریح وروشن وبدون قیدو شرط میزان تخفیفی که پیشنهاد دهنده نسبت به بهای واحد کار قائل شده باحروف وعدد نوشته وامضاء نموده باشد .

۶ـ پیشنهاد دهنده بایستی مبلغ دومیلیون وپانصد هزار ریال تضمین بانکی بعنوان سپرده در مناقصه یاوجه نقد تحویل صندوق دارائی شماره ۳ واقع در اداره مهندسی ارتش نموده ورسید آنرا ضمیمه پاکت الف نمایند .

۷ـ پیشنهادات واصله در ساعت ۱۰ صبح روز شنبه ۱۷ر۲ر۳۹ باز وقرائت خواهد شد .

۸ـ ابتدا پاکت الف باز وقرائت می گردد چنانچه پیشنهادی‌فاقد قبض سپرده و برك تجزیه بها تکمیل شده یا مشروط ومبهم باشد مردود شناخته شده وپاکت ب آن باز نخواهد شد .

۹ـ اداره مهندسی ارتش در رد یا قبول یك یا کلیه پیشنهادات مختار و مجاز است .

۱۰ـ پس‌از تعیین برنده مناقصه سپرده شرکت کنندگان بهـ استثنای نفر دوم مسترد خواهد شد و برنده مناقصه موظف است پس از ابلاغ در ظرف مدت یکهفته در دفتر خانه اسناد رسمی که‌از طرف اداره مهندسی ارتش تعیین خواهد شد حاضر وقرار داد مربوطه را مبادله نماید در صورت استنکاف از عقد قرار داد در مدت مقرره فوق سپرده او به نفع ارتش ضبط وبه نفر دوم (مشروط براین که مابه التفاوت‌مبلغ پیشنهادات نامبرده بانفر اول از سپرده تجاوز ننماید) اخطار خواهد شد که جهت عقد قرار داد حاضر شودو چنانچه نفر دوم‌نیز درظرف مدتی که تعیین می شود از انعقاد قرار داد خودداری نمود سپرده نامبرده نیز به ـ نفع ارتش ضبط خواهد شد و هیچگونه ادعائی از طرف برنده مسموع نبوده و ترتیب اثر داده نخواهد شد .

۱۱ـ در صورتی که قرار داد با نفر اول برنده منعقد گردید بلافاصله سپرده نفر دوم مسترد خواهد شد .

۱۲ـ هزینه نشر آگهی وحق الثبت وسایر عوارض ومالیات بعهده برنده مناقصه خواهد بود .

۱۳ـ اداره مهندسی ارتش مجاز خواهد بود تا صدی بیست و پنج از میزان کار کسر یا اضافه نماید .

۱ـ۲ آ ـ ۲۰۸۴ رئیس اداره مهندسی ارتش . سرلشکر معین‌پور

آگهی مناقصه

شرکت سهامی کل معادن و ذوب فلزات‌ایران هشتصد عدد چراغ‌اطمینان الکتریکی ولوازم مربوطه موردنیاز خودرااز طریق مناقصه خریداری می‌نماید داوطلبین شرکت درمناقصه میتوانند برای‌کسب اطلاعات بیشتر و دریافت برك شرائط و مشخصات همه روزه دراوقات کار اداری وحداکثر تاآخروقت‌اداری‌روز یکشنبه‌اول‌خردادماه ۳۹ که آخرین روز دریافت پیشنهادات است به قسمت بازرگانی شرکت واقع درخیابان دانشکده (پشت پمپ بنزین بهارستان) مراجعه فرمایند .

پیشنهادات رسیده درساعت ۱۰ صبح روز بعد بازوقرائت خواهدشد .

شرکت سهامی کل معادن وذوب فلزات ایران ۱ـ ۲

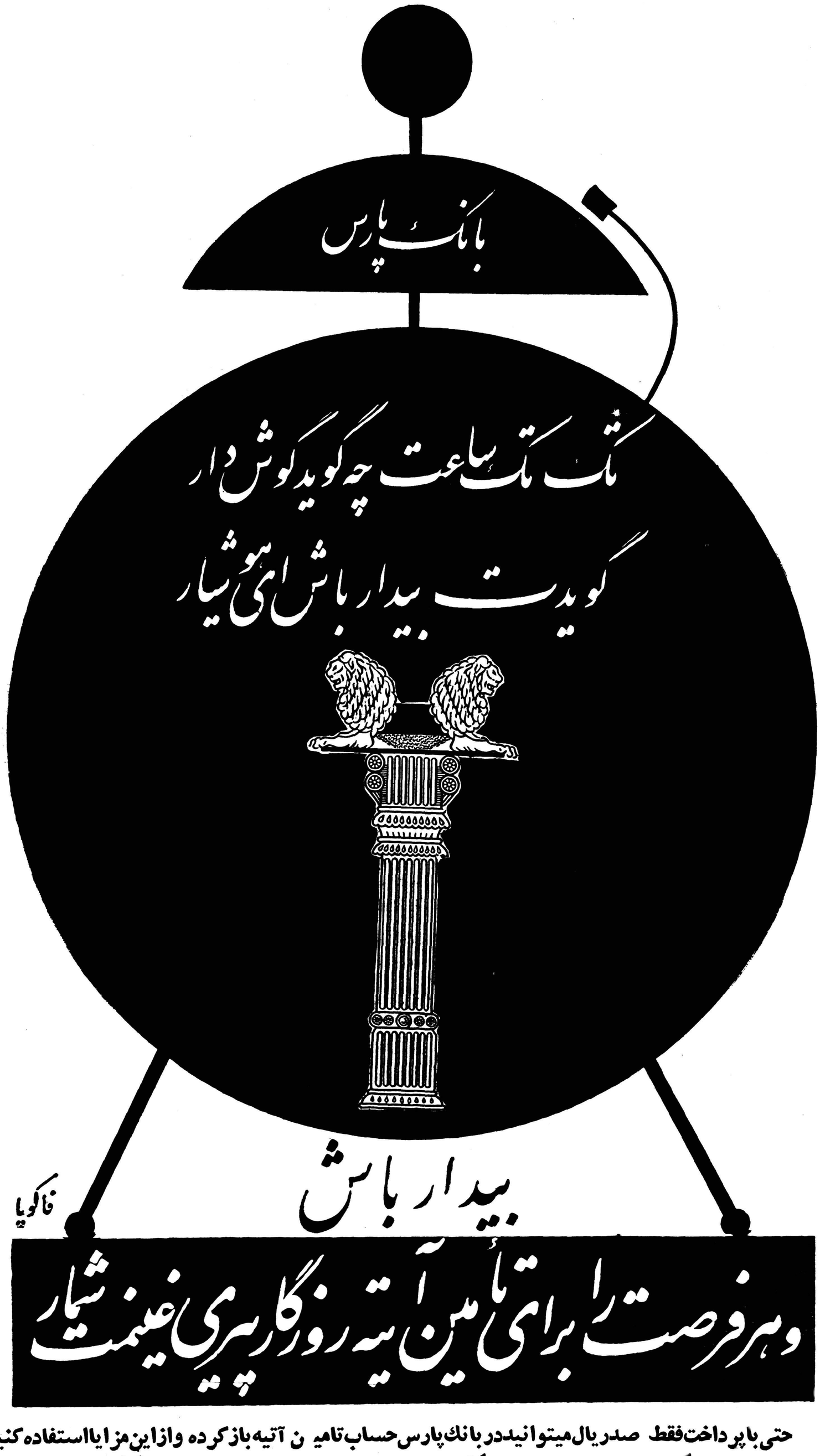

حتی با پرداخت فقط صد ریال میتوانید در بانك پارس حساب تامین آتیه باز کرده وازاین مزایا استفاده کنید:

ـ جایزه ممتاز ۷۷۷۷۷۷ ریالی

یك جایزه ۵۵۵۵۵۵ ریالی و صدها جایزه بزرك و کوچك دیگر

ـ در بانك پارس بموجودی حساب تامین آتیه شما بالاترین بهره‌ها یعنی ۶ درصد سود تعلق میگیرد

برای افتتاح حساب تامین آتیه در بانك پارس به‌شعب و باجه‌های زیر مراجعه فرمائید

درتهران : شعبه مرکزی خیابان فردوسی ـ شعبه بازار خیابان بوذرجمهری نوروزخان ـ شعبه‌سعدی خیابان سعدی
جنب‌ایرانتور ـ شعبه‌میدان غرب خیابان‌رباط‌کریم ـ باجه‌نازی‌آباد خیابان نازی آباد مقابل کشتارگاه ـ باجه باغ‌جنت
خیابان باغ‌جنت ـ باجه‌هدایت خیابان هدایت چهارراه خیام ـ باجه فروشگاه فردوسی
درشهرستانها : شیراز ـ رشت ـ مشهد ـ کرمانشاه ـ اصفهان ـ دزفول ـ اهواز ـ آبادان ـ خرمشهر ـ خمین ـ شعب بانك پارس

آ ـ ۲۷۱۶

درمسابقات فوتبال قهرمانی باشگاههای کشور

فرهنگ قزوین ـ شاهین آبادان ـ فرهنگ کرمان نادر ساری ـ از چهارمنطقه بپای فینال رسیده‌اند

امروز از فدراسیون فوتبال کشور اطلاع حاصل شد که دنباله‌مسابقات فوتبال قهرمانی باشگاههای کشور بشرح زیر انجام و نتایج زیرحاصل شده است .

تاج‌مشهد با نادر ساری نتیجه چهار بر دو بنفع نادرساری ،شاهین آبادان با مسجد سلیمان شش بر دو بنفع شاهین آبادان ، جوانان کرمانشاه با همدان آزاد چهار بر دو بنفع همدان آزاد، تاج‌رضائیه با سنندج دو بر یك بنفع‌تاج‌رضائیه فرهنگ قزوین با بندر پهلوی یك‌بر صفر بنفع فرهنگ قزوین .

در نتیجه از ۲۷ تیمی که از باشگاه های سراسر کشور در مسابقات قهرمانی کشور در شش منطقه شرکت نموده اند دسته‌های شاهین آبادان از منطقه یکم نادر ساری از منطقه سوم ،فرهنگ کرمان از منطقه پنجم ، فرهنگ قزوین از منطقه ششم بپای فینال مسابقات رسیده اند .

بقرار اطلاع مبارزه تاج رضائیه با تاج تبریز و سپه تهران‌باجوانان همدان تکلیف منطقه های دو وچهار را تعیین خواهد نمود .

سپس این شش منطقه‌جهت‌انجام مسابقات دوره ای و تعیین‌تیم‌قهرمان باشگاههای کشور در یکی از شهرستانها با یکدیگر رو برو خواهند شد .

ابتکار فدراسیون

انجام مسابقات قهرمانی باشگاه های کشور یکی از اقدامات‌اساسی وکمکهای موثر فدراسیون فوتبال کشور بوده است با اجرای این برنامه فدراسیون هدف نهائی‌تیمسار سر لشکر دفتری رئیس سازمان تندرستی که‌تعمیم وتوسعه ورزش درسراسر کشور است بخوبی‌اجرا شده است .

آقای سر هنك مکری رئیس فدراسیون فوتبال کشوربخبرنگارما اظهارداشت در مسابقات سال‌آینده قهرمانی باشگاههای کشور خواهیم کوشید که از کلیه شهرستانهای کشور در این مسابقات شرکت نمایند .

فرهنگی ـ ورزشی

از: اسپهانی

شرائط مناسب

تیم ملی کشتی آزادایران امروز با هواپیما بسوی بلغارستان رفت . تیم ملی مادر صوفیه دو مسابقه انجام خواهد داد و بعد برای انجام سه مسابقه به ترکیه میرود .

طبق قرار داد قبلی نوع مسابقات دو تا «ملی» و بقیه بنام تیم منتخب تهران خواهد بود .

برای هر سه ملت در مرحله اول مسابقات ملی حائز اهمیت می‌باشد . زیرا قوای واقعی‌تیم ها در تماسهای ملی نمایان میشودو ازطرف‌دیگرفدراسیون بین‌المللی کشتی نیز فقط‌نتایج تماس های ملی‌را ثبت‌مینماید.

ما در شماره های پیش در مورد مسافرت تیم ملی‌کشتی ایران‌بحث کردیم .همانطوری که قبلا نیز گفته شد تیم‌ملی ایران نسبت به تیم قهرمانی جهانی تهران بکلی قیافه عوض کرده و اولین بار فدراسیون کشتی موفق شده است بدون دخالت این و آن افراد آماده را انتخاب و به مسافرت بفرستد .

خوشبختانه قهرمانان‌انتخاب شده همگی «شور» مسابقه دارند و بخوبی میتوانند با حریفان نیرومند دست و پنجه نرم کنند .

این وضع برای فدراسیون کشتی ما بهترین فرصتی‌است که درآستانه بازی های‌المپیك افراد مورد نظر خود را در مقابل‌تیمهای نیرومند بیازماید و در انتخاب تیم ملی برای شرکت در المپیك با خیال آسوده انجام وظیفه نماید .

اخیرا ترکها با بلغارها مسابقه دادند وبا دو برد و یك باخت و پنج مساوی مسابقه را بردند .

پیروزی غیر محسوس ترکها در مقابل تیم بلغارستان برای تیم مایك نوع شانس‌محسوب میشود . زیرا در مسابقه ترکیه ـ بلغارستان‌قیافه های تازه نفس وارد میدان‌نشده‌اند که‌ما ازآنها نگرانی‌داشته باشیم.

بهرصورت تیم ملی کشتی ما در شرائط مناسب به مسافرت پرداخته‌است وامکان برد تیم ایران کمتر ازبلغارها و ترکها نمی‌باشد .

نظر هنرشناسان و منتقدین خارجی

درباره بی‌نیال تهران

باکتی

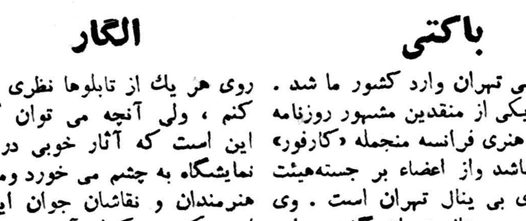

الگار

امروز خبرنگار ما با دو تن دیگر از هنر شناسان معروف خارجی که برای قضاوت بهترین آثارهنرمندان ایرانی در بی ینال تهران وارد کشور ما شده‌اند مصاحبه نمود .

دکتر باکتی

آقای دکتر باکتی بازرس کل هنر های زیبا در وزارت فرهنك ایتالیا و رئیس اداره هنر های‌معاصر ونمایشگاه های هنر های زیبای‌رم به تهران آمده است . وی در باره بی ینال تهران گفت :

بنظر من هنرمندان ایرانی با وجود آنکه می کوشند هنر ملی خودرا به خوبی حفظ کنند . در بیشتر کارهایشان بسایر شیوه ها نیز توجه دارند واین موضوع بسیار جالب است ودر یك درجه عالی هنر جهانی می باشد . من ضمن مشاهده‌آثار هنرمندان ایرانی در بی ینال تهران دریافتم که یك نوع تجلی هنر های قدیمی در قالب هنر مدرن ودنیا پسند دربیشتر آثار جلوه گر است همان عواملی که در هنر قدیمی ایرانی وجود داشته در کار های مدرن نیز دیده می شود

این موضوع کار نقاشان‌شما مخصوص بخودتان است ونمی‌توان یك جنبه کلی و عمومی برایش در نظرگرفت‌رویهمرفته آثارهنرمندان ایرانی دیدنی و جالب می باشد . بی ینال تهران نیز بسیار خوب‌ترتیب یافته و کوشش شمارا در راه ترقی فعالیت های هنری نشان میدهد .

مسافرت به ایران برای من سعادتی بود که ضمن آن می توانم از مظاهر تمدن وهنر شما دیدن کنم خیلی میل دارم از مناظرتاریخی و آثار باستانی کشور شما دیدن کنم وبا هنرمندان شما آشنا شوم امیدوارم به کمك دوستان ایرانی این منظور عملی شود .

فرانك الگار

آقای «فرانك الگار» مدیر جمعیت دوستداران هنر در پاریس ومنتقد هنری روز یکشنبه بیستو هشتم فروردین ماه یعنی چند ساعت قبل از افتتاح نمایشگاه نقاشی وپیکر تراشی تهران وارد کشور ما شد .

وی یکی از منقدین مشهور روزنامه های هنری فرانسه منجمله «کارفور» می باشد واز اعضاء بر جسته‌هیئت داوری بی ینال تهران است . وی درباره بی ینال تهران گفت: بطور کلی این نمایشگاه تمام تجلیات هنر نقاشی را از نقاشی های سبك کلاسیك تا مدرن معرفی می کند . رویهمرفته بی ینال تهران معرف تحولات پنجاه ساله ایست که در هنر ایران پدیدار شده است . من نمی توانم قبل از مطالعه کامل در رابرای هنرمندان شماآرزو می‌کنم.

روی هر یك از تابلوها نظری ابراز کنم ، ولی آنچه می توان گفت این است که آثار خوبی در این نمایشگاه به چشم می خورد ومعرف هنرمندان و نقاشان جوان ایرانی است که هر کدام آتیه درخشانی رادر پیش دارند . اصولا ترتیب اینگونه نمایشگاه ها برای معرفی هنرمندان هر کشوری بسیار مفید است وبی ینال تهران از جمیع لحاظ جالب توجه وخوب می باشد منهم بنوبه خود پیروزی بیشتری

توسعه روابط فرهنگی ایران و پاکستان

بنا باظهار سخنگوی وزارت فرهنك پیش ازظهر دیروز آقای‌اختر حسین سفیر کبیر پاکستان در تهران از آقای دکتر مهران وزیرفرهنك دیدن کرد .

در این ملاقات پیرامون توسعه روابط فرهنگی و همچنین موضوع فرستادن هیئتهای فرهنگی بین دو کشور گفتگو و تبادل نظر گردید .

اخراج فدراسیون فوتبال استرالیا

امروز آقای سرهنك مکری رئیس فدراسیون فوتبال کشوربخبرنگار ماظهار داشت بطوریکه از فدراسیون بین المللی فوتبال «فیفا» اطلاع داده اندفدراسیون فوتبال استرالیا بعلت خلاف مقررات از عضویت فدراسیون بین المللی اخراج شده است .

رئیس فدراسیون افزود که از این پس تااطلاع‌ثانوی فدراسیون فوتبال ایران حق هیچگونه تماسی را با فدراسیون فوتبال استرالیادارد.

تر از نامه‌سازمان کمك کودك

سازمان‌کمك‌کودك‌درطول سه‌ماه عمر خود ٤٥٠دست لباس پسرانه وکفش و۲۸۲ پیراهن دخترانه ومقادیری پارچه وپول نقد درمدارس وبین‌کودکان نیازمند توزیع کرده است .

ایجاد کارگاهها ، کمك بمفلوجین وتهیه غذای گرم از برنامه های سال‌نو سازمان میباشد .

درآذرماه سال ۳۸ به‌پیشنهاد مجله اطلاعات کودکان و موافقت موسسه اطلاعات سازمانی بمنظور کمك بکودکان نیازمند و تامین رفاه آنان که‌از بارزشترین ودایع خدائی وملی‌هستند تشکیل گردید.

مجله اطلاعات کودکان در اطلاعیه‌ای که بهمین مناسبت در شماره ۲۹ ر۹ر ۱۳۳۸ روزنامه اطلاعات منتشر شد چنین توضیح داد :

پیدایش فکر تاسیس سازمان کمك کودك زیاد هم ناگهانی و بیمقدمه نبود. چندی پیش کارکنان اطلاعات کودکان ضمن تقسیم هدایائی بین محصلین یکی از مدارس پایتخت متوجه شدند که عده‌ای از پسران ودختران دانش آموز بکمکهائی در زمینه وسایل تحصیل وپوشاك احتیاج دارند . سازمانهای خیریه موجود هرقدر تلاش کنند بازمیدان وسیعی برای ماباز است . امکان اینکه بکودکان کمك کنیم **وجود دارد** .

خوشبختانه **پیشنهاد مجله‌اطلاعات** کودکان خیلی زود مورد **توجه** همو**طنان** نوعدوست وخیرخواه قرار گرفت‌و برای تشکیل سازمان یك کمیته عالی مرکب‌از آقایان داود پیرنیا . محمد کوثری .محمدجواد حریری حاج‌میرزا عبداله مقدم .و سناتور مسعودی تشکیل گردید.

دردومین جلسه هیئت موسسین رسما موجودیت سازمان کمك کودك اعلام و اطلاعیه‌ای باینشرح منتشر گردید .

«سازمان کمك کودك ازامروز رسما فعالیت خودرا آغاز میکندو باکمك ومدد هموطنان گرامی تا آنجاکه‌در قدرت داشته باشد هر نوع کمك مادی ومعنوی مورد نیاز کودك محصل رابرآورده خواهد کرد »درآئین نامه سازمان کمك کودك تصریح شده‌است که«نحوه کمك منحصرا با توجه بامتیازات اخلاقی ودرسی ونظافت کودك از راه تشویق واعطای جوایز انجام میگیرد . همچنین کودك میتواند‌در فعال کارانجام شده ویا تقبل‌انجام کار ، دستمزد دریافت دارد تاجنبه اعانه وکمك مجانی پیدا نکند .»

فعالیتهای سازمان

طی‌سه‌ماه گذشته فعالیت‌سازمان کمك کودك در دوجهت متمرکز گردید یکی تهیه وتوزیع لباس وپوشاك بین کودکان نیازمند و دیگری ایجاد کارگاه درمدارس. چون شروع فعالیت سازمان کمك کودك مصادف‌باایام زمستان وسپس شبعید بودو لزوم کمکهای نقدی و جنسی بیشتر احساس میشد بلافاصله سازمان ازمحل هدایا و کمکهای نقدی وجنسی نیکوکاران شروع بتهیه لباس وتوزیع آن بین دانش‌آموزان ذیحق نمود .

اینك سازمان کمك کودك در آستانه سال نووقبل ازشروع‌برنامه های جالبی که‌برای تامین رفاه کودکان درنظرگرفته است‌ترازنامه فعالیت سه‌ماهه‌خود رابنظرهم‌میهنان عزیز میرساند وامیدواراست که‌در سال جدید نیزدر تامین حوائج‌مادی ومعنوی کودکان باکمك هم‌میهنان مدد کارونوعدوست گامهای بلند وسودمندی بردارد .

درآمد وصولی

کل‌درآمد وصولی‌سازمان کمك کودك ازتاریخ ۱۲دی ماه ۱۳۳۸تا پایان سال مزبور ۳۰۶ر۷۰۸ریال بوده است . که‌از مجموع درآمد وصولی‌مبلغ ۲۸۵ر۰۷۲ریال‌بصورت کمکهای‌نقدی‌وجنسی‌توزیع گردیده ومبلغ ۱۹۲۷۵ ریال درحسابجاری شماره ٦٨٠٠٤ بانکملی ایران و ۲۳٦۱ریال موجودی اعتبار متحرك دارد .

کمکهای جنسی

سازمان کمك کودك از دی ماه سال ۳۸ تا آخر سال ، کمکهای جنسی زیر را خریداری و توزیع نموده است

الف ـ ۱۵۰ دست کت و شلوار از پارچه انگلیسی .

ب ـ ۳۰۰ عدد پیراهن از پارچه کرکی گلدار اسپورت

۳۰۰ عدد شلوار فلانل اسپورت

۳۲٦ جفت پوتین

ملبوس بالا یکهفته‌قبل از عیدبشرح زیرا بین مدارس‌شهر توزیع گردید

۱ـدبستان شاه ـ ۲۳ عدد کت و شلوار ، ۵۲ عدد بلوز و شلوار و پوتین

۲ـدبستان حکیم‌الملك ۲۰ عددکت و شلوار ، ۱۳عدد بلوز و شلوار و پوتین .

۳ـدبستانهای متفرقه ـ ۹۷ عدد کت و شلوار ۲۵ عدد بلوز شلوار و پوتین

٤ـ توزیع بوسیله اطلاعات‌کودکان ۲۱۰ عدد بلوز و شلوار و پوتین و ۱۰ عدد کت و شلوار

بقیه درصفحه ۲۰

«دوعقاب» ساخت گودیر

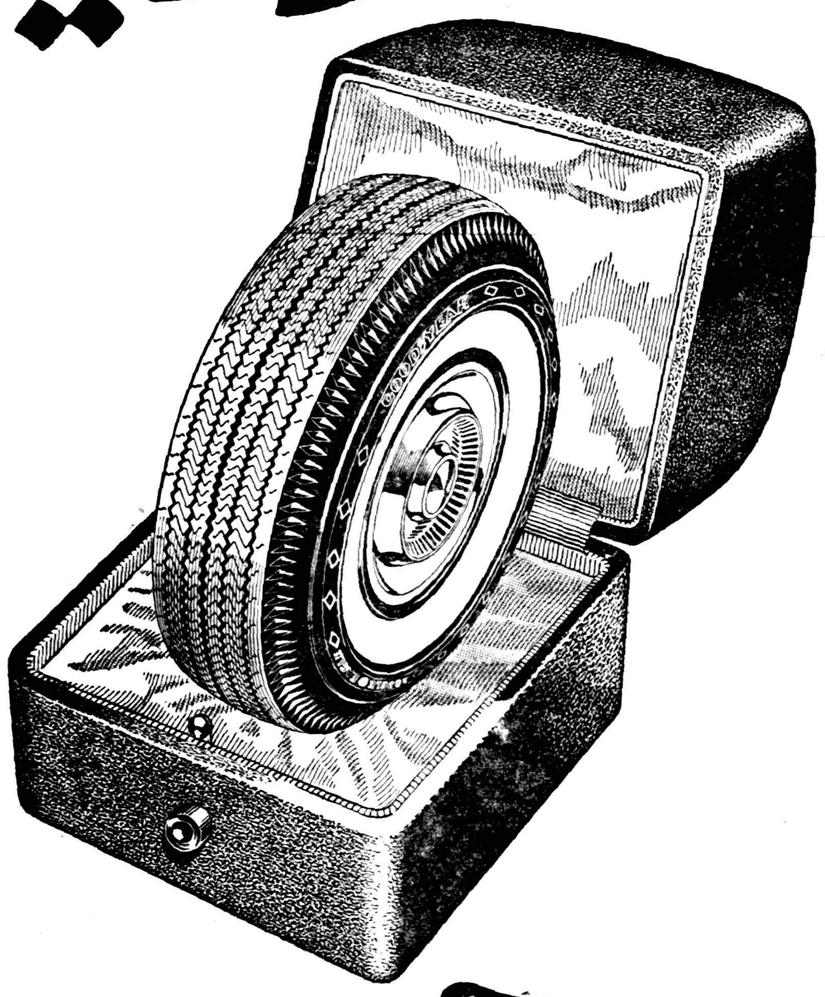

GOODYEAR

عالی‌ترین وگرانترین لاستیک که امروز در دنیا ساخته میشود .

۹-۳۸

نماینده انحصاری : شرکت سهامی بازرگانی آرین‌تهران خیابان‌بوذرجمهری سرای حافظ تلفن ۵۰۰۹۱تا۵۰۰۹٤

محل‌فروش : نمایشگاه ایران باستان چهارراه‌فردوسی اسلامبول ـ تجارتخانه حاج اسمعیل افشار بازار امین‌الملك تلفن ۲۱۳۰۱

آ ـ ۲۷۲۰

مکتوب

دویست‌ونوزدهم ـ فروردین ۱۳۳۹

دوست گرامی

بقرار معلوم اطباء تهران ازبیانات وزیر دارائی سختگیر فعلی ماسخت گله مند شده اند . زیرا میگویند اوگفته است این پزشکان بقدری پول بدست می‌آورند که فرصت شمارش ندارند و با اینحال زورشان می‌آید مالیات قانونی درآمدهنگفت خود را بپردازند ... و خیلی‌حرفهای دیگر .

این گله مندی ها بقدری شور شد که شرح آن هم بمجلس‌شورا رسید ، هم بمحفل لله آقا .

مرشد ما وقتی جزئیات موضوع راشنید گفت گر چه بعضی از پزشکان ، بعلت مبالغه در سود ـ پرستی بمقام عالی شغل شریف‌خود اهانت میکنند ، ولی معذلك نباید فراموش کرد که در رعایت نفع جامعه همیشه دور اندیشی را برمیل تنبیه چند نفر خطاکار باید رجحان داد : این مسلم است که (بعد از هادیان قوم) سه طبقه هستند که شغلشان اشرف مشاغل‌شناخته‌شده، وبنابر این ، بعلت فایده زیادی که بخلق میرسانند ، باید انواع‌مزایای معنوی ومادی‌را برایشان‌قائل‌شد،تا **نوعشان‌زیادتروعالی‌ترگردد** .این‌سه طبقه اول قضاتند که تامین عدالت به آنها سپرده شده ـمعلمانند، که پرورش علم و اخلاق‌بعهده‌آنهاست‌ـ وپزشکانند که مسکن آلام جسم‌و معالج همنوع خودند . اتفاقا در کشور ما برای این هر سه حرفه شریف کمبود وحشت آوری وجود دارد (بطوریکه میگویند در میهن ما برای هر بیست و پنج هزار نفر فقط یك پزشك وجود دارد .)خوب، برای اینکه تعداد و نوع داوطلبان این مشاغل شریف ، وفوق العاده ضروری ، زیاد تر و بهتر شود یك راه بیشتر وجود ندارد ، و آن اینست که کاری کنیم این مشاغل برای‌صاحبانش صرفه زیادی داشته باشد : این بدیهی است که هر قدر یك حرفه ای سود و احترامش در جامعه زیادتر باشد داوطلب زیادتر پیدا میکند . باین حساب اگربنده حرفم‌دررو داشت تـوصیه میکردم قاضی و معلم و پزشك را نه فقط از مالیات معاف کنند ،بلکه مزایای دیگری از قبیل تخفیف در نرخ راه آهن و پست و تلگراف‌و سینما و امثال آنها برایشان قائل شوند تا اینها دائم احترام و قدر شناسی جامعه را احساس نمایند .

چون علم و تجربه هر دو ثابت کرده اند که هیچ چیز مثل‌احساس قدر شناسی جامعه صاحب حرفه ای را بخدمتگذاری وانمیدارد وتعداد داوطلبان آن حرفه را زیاد نمیکند.

(البته در آنصورت خطای آنهارا هم باید باشدید ترین‌وجهی‌مجازات کرد) .

***

دیگر اینکه ـ جزو اخبار دیدم شهردار شمیران چند تن ازصاحبان کافه رستوران های تجریش را به جرم اینکه پپسی کولا را گران فروخته اند بازداشت کرده است. باحتمال قوی نیت این آقای‌شهردار تجریش خیر است ، ولی بنظرم این نیات خیر را، اگر برای‌جلو گیری از گرانفروشی است ، بهتر است بهمان شیوه ذوالفقاری شهردار تهران اعمال کند ، یعنی جدیت نماید هیچ جنسی بدون اتیکت‌قیمت عرضه نشود . در ینصورت‌نتیجه‌اش این میشود که قانون طبیعی رقابت کاریرا که هیچ زوری نمیتواند انجام دهد انجام میدهد : یعنی هم جنس مرغوبتر میشود هم ارزانتر. وبعلاوه در آنصورت هیچکس هم نمیتواند این شهردار خیر خواه تجریش را متهم به «سوء استفاده از قدرت» بنماید . چون اگرحسابی درکار باشد واقعا مشکوکم که قوانین ما این بازداشتهای خیر ـ خواهانه را جرم نشناسد !!!

***

دیگر اینکه ـ پریشب در محفل مرشد ما صحبت از شخص بااسم ورسمی بود که میگفتند«خبرچینی» او را باینجا رسانیده است .گوینده پس از اثبات تعریف خود ، ازلله پرسید مدتهاست آرزو دارم بفهمم چه حالتی در روحیه‌اینقبیل‌اشخاص وجود دارد که آنها را با داشتن مال و مقام واداربه باین‌پستی ورذالت میسازد ؟ چون موضوع بسیارجالب بود ،همه سرا پا گوش شدیم‌و چشم بدهان مرشد دوختیم .لله گفت از قضا اخیرا مطلبی می ـ خواندم که شاید قسمتی ازجوابتان را در آن بیابید . این تحقیقی بود مربوط به اقرار گرفتن ازمحبوسین جنك . بقرار معلوم پس از اینکه برخوردند بچندین نفر وطن پرست سر سخت ، که هیچ شکنجه ای درشان کارگر نبود ، وبر مامورین ثابت شد که این زندانیان جانشان را میدهند و راز مملکتشان را افشا نمیکنند ، آنوقت طریقه شیطانی عجیبی پیش گرفتند که رد خور نداشت . و آن عبارت از این بود که اول زندانی را چند هفته از هرگونه تماسی باهمنوع مجزا می ساختند . واز آنجائیکه تماس و صحبت با همنوع از ضروری ترین احتیاجات بشر است ، چند هفته محرومیت بطوری شخصیت واراده انسان را در هم میشکند ، که‌مثل مرفینی های محروم ، مستعد هر پستی میشوند . بعد از چند هفته تنهائی مطلق ، زندانی رانزدمتصدی مربوط میبردند و او قریب دوساعت از هیچگونه دشنام و تخفیف‌وتهدید لفظی فرو گذار نمیکرد . همینکه تحملش به آخر میرسید دو باره‌او را بمحل انزوای مطلق خود می ـ انداختند . وچند روز انزوای‌کامل باقیمانده اراده و شخصیتش را هم بکلی فرو میریخت ، و آنوقت‌یك نوع حالت «بیچارگی» و «احساس بیکسی» کاملی در ضمیرش راسخ میگردید که دیگر هیچ معیاری برای اصول شرافت و اخلاق در ذهنش باقی نمی‌ماند . مرحله سوم این شکنجه روی این بود که اورا باز نزد مامور عذابش میبردند .ولی ایندفعه دیگر قیافه مامور بکلی عوض شده خشم مبدل بلطف گردیده، وهمدردی و دلسوزی جای عتاب‌و خطاب را گرفته است . زندانی مایوس و فلك زده ای که بشدت مبتلا به مرض شخصیت کش «احساس بیکسی‌وبیچارگی»گردیده بمحض اینکه اظهاردلسوزی‌وحمایتی از مامور مقتدری (که‌مرگ‌وزندگیش بدست اوست) می‌بیند ، چنان به پستی و تملق فرو میافتد ، که عینا مثل سك سنك خورده پای اربابش را میلیسد و پوزه بخاك میمالد . در چنین حالتی یك اشاره کافیست که زندانی خود بخود هر چه در دل‌دارد بگوید ، در خوشخدمتی پیشدستی کندو بدون خجالت و تاسف ، با افشای راز هموطنانش هزار ها همسنگر خود را بکشتن بدهد ـ انصافا باید گفت که در آن حالت بهیچوجه بر او هرجی نیست . چون با آن شیوه شیطانی تمام قوت‌اراده انسانی و اصول شرافت اخلاقی را از وجودش سلب کرده اند ،ودیگر معیاری بدستش نیست تابتواندخوب وبد را بسنجد ...

لله پس از اندکی تامل ، بالحنی که تاثر عمیق از آن پیدا بودگفت این حالت «احساس بیکسی و بیچارگی مطلق» در هر کس پیدا شود بهمین پستی و رذالت میافتدو در مقابل هر متظاهر بزوری که لقمه نانی دهد ـ مثل همان سك سنك خورده ـ بکفش لیسی میافتد. وعجب اینستکه تعداد مبتلایان به مرض «احساس بیکسی» در طبقات سوم خیلی کمتر از سایر طبقات است !!!

«هر سگی را لقمه نانی زدر
چون رسد بر در همی‌بندد کمر»

«پاسبان و حامی در میشود
گرچه روی جور وسختی‌میرود»

فعلا تا هفته آتیه خدا نگهدار
دوستدار شما

آگهی استخدام لیسانسیه‌های حقوق

چون وزارت دادگستری برای تکمیل و توسعه سازمان قضائی درشهرستانها احتیاج به‌تعدادی کارمند قضائی دارد که باید طبق‌مواد ۴۷و۴۸لایحه قانونی اصلاح‌قسمتی‌ازاصول تشکیلات‌دادگستری‌و استخدام قضات مصوب اسفند ماه ۳۳ از بین لیسانسیه های حقوق (رشته قضائی) ازطریق امتحان و مسابقه انتخاب نماید بنابراین بدینوسیله باطلاع کلیه آقایان لیسانسیه‌های رشته قضائی دانشکده حقوق میرساند که‌تاآخر خردادماه۱۳۳۹برای‌ثبت‌نام به‌اداره کارگزینی وزارت‌دادگستری مراجعه نمایند . آ ـ ۲۳۰۸ **وزیر دادگستری**

آگهی برای اطلاع عموم آقایان متولیان ومتصدیان موقوفات

اداره کل اوقاف بدین وسیله به عموم آقایان متولیان ومتصدیان موقوفات ابلاغ می نماید که‌از این تاریخ تاآخر خرداد ماه ۳۹ برای پرداخت کلیه بدهی خود برابر بودجه مصوب به صندوق حسابداری این اداره یا تحصیلدار مربوطه مراجعه و قبض رسمی دریافت فرمایند بدیهی است این اداره انتظار دارد آقایان متولیان با توجه به وظایف قانونی خود به نحوی اقدام خواهند فرمود که اداره کل اوقاف ناگزیر از اجرای ماده ٦٤ قانون اوقاف نباشد ضمنا عین این آگهی در روزنامه رسمی کشور شاهنشاهی درج گردیده است .۱ـ۲ آ ـ ۲۲۸۸ **اداره کل اوقاف**

آجر اطلس

دفتر کارخانجات آجر فشاری اطلس از خیابان فردوسی ویشت‌بانك‌بازرگانی به‌اول خیابان سعدی پلاك ۷۷٤ شرکت اطلس انتقال یافته برای دریافت سفارشات آماده است .
تلفن دفتر ۳٤٤٠۱ ـ ۳۹۱٥۰
تلفن کارخانه ۹۲۸۳۲
۱ـ٥ آ ـ ۲۷۳۹

لندرور بنزینی و دیزلی بی رقیب است

همه جا میرود همه کاری میکند

LAND-ROVER

در مشت با کشاورزی بمنزلت کاری میتوان یافت که لندرور ازانجام آن عاجزباشد. لندرور دوموتورقوی ومحکم، شاسی‌پهن ووسیع بوده مناسب‌ترین اتوموبیل برای بیابان، شهر وانجام هرکاری است. انواع‌لندرور، کرو کی، اطاق فلزی ، استیشن ۷ و ۱۰ نفری ، وانت ... استیشن ۱۰نفری‌بعنوان مناسب‌ترین وسیله برای‌استفاده کراهه شناخته شده است .

لندرور تنها حریف جاده‌های ناهموار

نماینده انحصاری ، شرکت سهامی هرکب خیابان سعدی تلفن ۲۹٦٥۲ـ۹٥۲۹ ۲ـ۲۲٦۱۹
سرویس وکلیه وسائل یدکی آن درسراسر ایران موجود است

Built by the Rover Company Ltd., Solihull, Warwickshire and Devonshire House, London W.1
one of the great names in British Engineering

آ ـ ۲۷۷۰

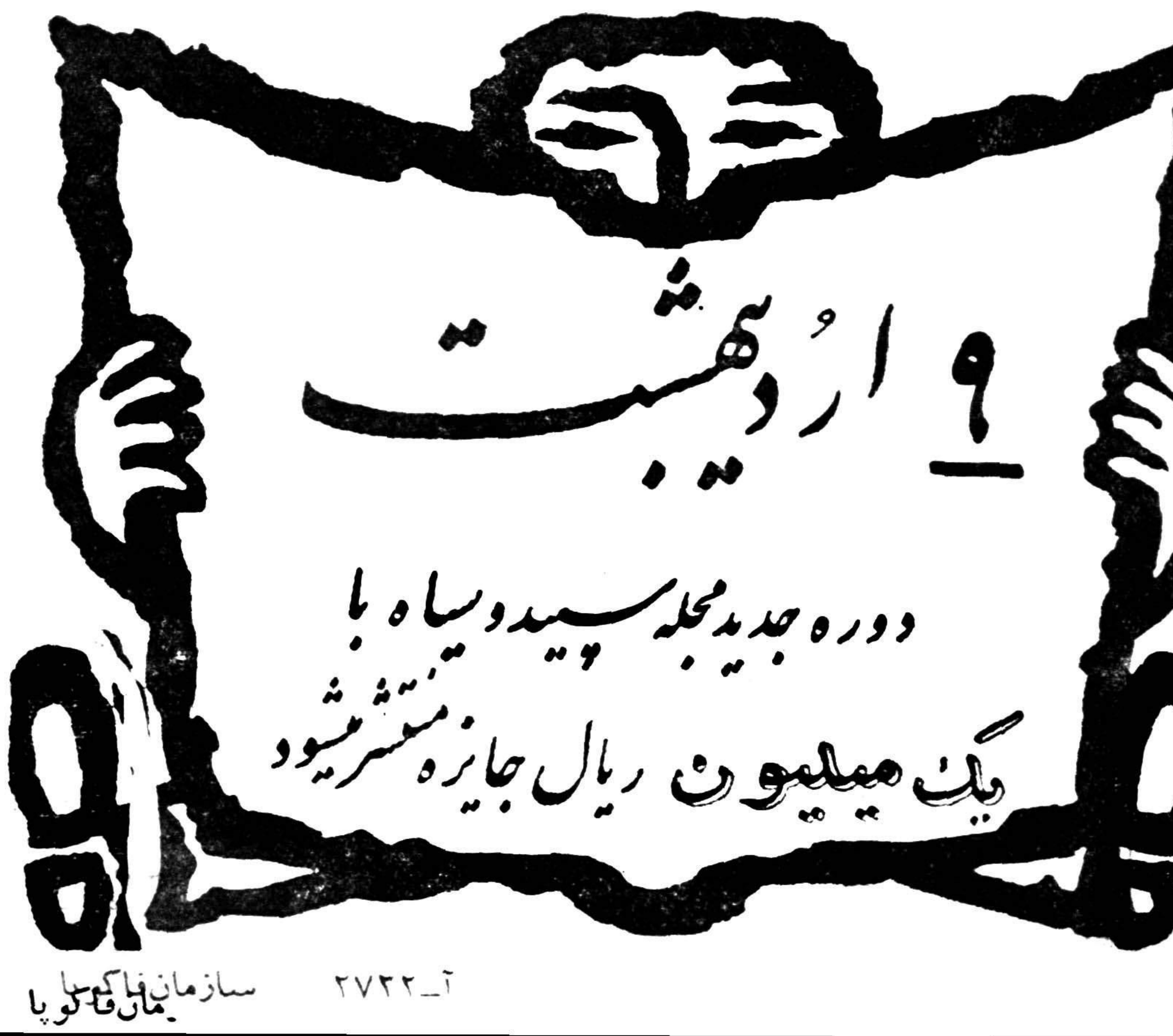

آ ـ ۲۷۳۲ سازمان فاکوپا

سبز و تازه دارم چغاله بادوم !

چغاله بادامی هم برای یک نوبر سبز و تازه بهار
صدا در کوی و برزن افکنده ، اما همه میدانند
که نوبر تازه و مفید همان :
محصولات غذائی نوبر
میباشد . هریک از فراورده های نوبر در
نوع خود منحصر و ممتاز است

آگهی اعزام دانشجو بخارج

نیروی دریائی شاهنشاهی درسال جاری تعدادی دانشجوی افسری از طریق آزمایش زبان انگلیسی ـ فرانسه و ریاضیات و فیزیك و مکانیك برابر برنامه سال ششم ریاضی دبیرستان طبق برنامه مصوبه وزارت فرهنك به دانشکده های دریائی کشور های ایتالیا و انگلستان ـ فرانسه اعزام میدارد .

شرایط داوطلبان

۱ـتابعیت ایران

۲ـ سن کمتر از ۱۸ سال و بیشتر از ۲۳ سال نباشد .

۳ـ دارا بودن گواهینامه قبولی ششم ریاضی دبیرستان و یا تحصیلات بالاتر (دانشجویان سال ششم ریاضی که در سال جاری در دبیرستان ها مشغول تحصیل می باشند می توانند در مسابقه شرکت نمایند و چنانچه موفقیت حاصل نمودند استخدام آنان موکول به ارائه گواهینامه قبولی سال ششم ریاضی در خرداد ماه خواهد بود) .

٤ـ تندرستی کامل و تناسب اندام برابر معاینه پزشکی بهداری نیروی دریائی شاهنشاهی .

٥ـ نداشتن سوء پیشینه ودارا بودن سوابق نیك خانوادگی .

٦ـ آشنائی کامل به زبان انگلیسی یا فرانسه .

۷ـ سپردن سه سال تعهد خدمت در نیروی دریائی در برابر هر سال تحصیلی .

۸ـ سپردن ضامن معتبر جهت پرداخت هزینه تحصیلی در صورت اخراج از دانشکده دریائی .

۹ـ دانشجویان پس از طی سه سال دوره دانشکده دریائی درصورت موفقیت در آزمایشات دانشکده بدرجه ناوبان دومی مفتخر خواهند بود.

۱۰ـ کلیه هزینه تحصیلی دانشجویان بعهده نیروی دریائی شاهنشاهی خواهد بود .

داوطلبان واجد شرایط می توانند با در دست داشتن ٤ قطعه عکس پرسنلی (٦×۹) همه روزه از تاریخ بیستو پنجم فروردین ماه‌جاری تاپایان ساعت اداری روز پنجم اردیبهشت ماه سال جاری که آخرین روز ثبت نام داوطلبان خواهد بود به رکن سوم ستاد نیروی دریائی شاهنشاهی واقع در خیابان پهلوی کاشی ۳۹٥ دو راهی یوسف آباد مراجعه وثبت نام نمایند . ۱ـ٤ آ ـ۲۰۸٦ **فرمانده نیروی‌دریائی ـ دریابان شاهین**

آگهی مناقصه خرید رنك ومواد شیمیائی

قسمت صنایع نساجی سازمان برنامه خرید رنك ومواد شیمیائی مورد نیاز کارخانه رنگرزی شاهی رااز طریق مناقصه خریداری مینماید.

علاقمندان می توانند با مراجعه به دفتر قسمت صنایع نساجی واقع درخیابان دانشکده کاخ مرکزی سازمان برنامه اطاق شماره ٤٢٤ یك نسخه از شرایط مناقصه را دریافت و پیشنهادات خودرا تا آخر وقت اداری روز ٤ تیر ماه ۱۳۳۹ بدفتر قسمت تسلیم ورسید دریافت دارند . پیشنهادات واصله در ساعت ۱۰ صبح روز پنجم تیر ماه ۱۳۳۹ باز و قرائت خواهد شد . **رئیس قسمت صنایع نساجی ـ پرویز سمیعی**

آگهی مناقصه

اداره صنایع خشکبار وکنسروسازمان برنامه خرید ٦۰هزار جعبه مقوائی مورد احتیاج کارخانه خشکبار مراغه را بمناقصه میگذارد.

داوطلبان شرکت درمناقصه میتوانند همه‌روزه درساعات اداری‌به دبیرخانه این اداره واقع‌درخیابان شاهرضا کوچه رامسر مراجعه‌وپس‌از ملاحظه نمونه موجود برك مشخصات وشرائط مربوطه رادریافت دارند پیشنهادات تاآخر وقت اداری روز ۱۰ر۲ر۳۹قبول وروز ۱۱ر۲ر۳۹ساعت ده‌صبح‌باحضور شرکت کنندگان درمناقصه باز وقرائت خواهدشد.

۱ـ۳ آ ـ۱۸۷٤ **اداره صنایع‌خشکبار‌وکنسروسازمان‌برنامه**

آگهی مناقصه عملیات ساختمانی

موقوفه خیریه شفیعیه زنجان بمنظور تکمیل ساختمان بیمارستان موقوفه واقعه در خیابان باغ صفای زنجان تسطیح و کف بندی حیاط‌و حوض و محوطه سازی ودیوار و نرده کشی دور بیمارستان و ساختمان برای سرایدار و نگهبان بیمارستان نامبرده را طبق ده برك نقشه و پروژه های مربوطه بانظارت آقای مهندس داریوش شهردار ناظرساختمان بیمارستان بمناقصه واگذار مینماید شرکت کنندگان میتوانند برای کسب اطلاع بیشتری در زنجان بدفتر موقوفه درسرای ناصری و در تهران بدفتر آقای مهندس شهردار در خیابان ویلا خیابان‌سپند شماره۹۰ تلفن شماره ٦۳٦۷۲ مراجعه نموده و نقشه و پروژه و مشخصات فنی‌مورد مناقصه را کاملا مطالعه و از این تاریخ تا مدت بیست روز پیشنهاد های خودشانرا در پاکت سر بسته لاك و مهرشده‌درزنجان‌بدفترموقوفه‌ارسال ورسید دریافت دارند و درساعت ۱۰ صبح روز یکشنبه ۱۸ اردیبهشت ماه۱۳۳۹ در دفتر موقوفه (زنجان) در جلسه قرائت پیشنهادات واصله که آقای مهندس ناظر ساختمان و نماینده اداره اوقاف زنجان نیز حضور خواهند داشت شرکت نمایند رد یا قبول هر یك یا همه پیشنهاد های رسیده وانعقاد پیمان و قرار داد و شرائط آن از لحاظ لزوم رعایت مشخصات فنی با تصویب و نظر آقای مهندس شهردار ناظر ساختمان خواهد بود .

مخارج ثبتی و مالیات وسایر هزینه های مربوطه بعهده برنده مناقصه میباشد . **مدیر عامل موقوفه ـ سید علی اکبر رضوی**

ازوالدینی که مایلند اطفال عزیزخود را با جت های مستقیم وسریع ومطمئن بی.او.ا.سی B·O·A·C ازلندن بتهران بیاورند استدعا میشود هرچه زودتر برای تهیه جا اقدام فرمایند درصورت تاخیر تهیه جا مشکل خواهد بود .
نمایندگی کل بی.او.ا.سی ایرتوک شماره ۷۱ خیابان فردوسی تلفن ٦ـ٥ ـ ٦٢٩٦٤
۲ـ۲۷۰٦

نیازمندیها و آگهی‌های کوچک

استخدام میشود

کارلتون هتل

برای کادرپرسنل‌رستوران مترددهتل گارسون - کمك گارسون استخدام مینماید مراجعین همه روزه بدفتر هتل واقع در خیابان ثریانرسیده بچهارراه روزولت مراجعه نمایند .
آ-۲۶۰۵

استخدام کارگران فنی

کارخانجات ریالکو احتیاج بعده کارگر با مشخصات زیر دارد :
۱ـ سوهانکار
۲ـ گلگیر ساز
۳ـ کارگر رنك کار اتومبیل
٤ـ کارگر فنی (آهنگر ودر و پنجره ساز)
۵ـ کارگر مخصوص حمل یخچال و بخاری و محصولات فلزی برای‌مشتری
داوطلبان می توانند بادر دست‌داشتن برك معافی خدمت زیر برچم‌وکارنامه چهارم ابتدائی **بکارخانجات ریالکو** واقع در جاده پائین کرج کیلومتر ۸٫۵ نرسیده به پل کن دست چپ رجوع کنند
۱ـ۲ آ-۲۵۳۲

آگهی انتخاب رئیس‌درمانگاه

دانشکده پزشکی تبریز یك تن رئیس درمانگاه رشته مامائی برای خدمت در بیمارستان زنان با مسابقه انتخاب مینماید داوطلبان واجدشرایط می‌توانندبا در دست داشتن مدارك لازم از تاریخ دهم اردیبهشت ماه ۳۹ تا یکماه در تبریز بدبیرخانه دانشکده پزشکی‌ودرتهران‌بادارە کل تعلیمات‌عالیه مراجعه و ثبت‌نام نمایند ضمنا استخدام پذیرفته شدگان از مسابقه رئیس درمانگاهی موکول‌بصدوراجازه‌استخدام جدید وتامین اعتبار خواهدبود .
رئیس دانشکده پزشکی وداروسازی تبریز - دکتر امیر کبیریان
۱ـ۳ آ-۲۵۰۶

آگهی استخدام

سفارت کبرای ژاپن احتیاج‌به‌یکنفر لیسانسیه حقوق تبعه ایران که بزبان انگلیسی کاملا مسلط بوده و به آسانی بتواند از انگلیسی به فارسی وبالعکس ترجمه نماید نیازمند است کسانی که بزبان های دیگر آشنائی داشته باشند مقدم خواهند بود از داوطلبان خواهشمند است کتباتقاضای خودرابزبان انگلیسی بایك قطعه‌عکس بدفتر سفارت کبرای ژاپن - میدان کاخ ارسال دارند .
۱ـ۳ آ-۲۵۷۸

استخدام میشود

جمعیت شیرو خورشید سرخ برای خدمت در شهرستانها قابله دیپلمه‌ـ رادیولوك‌ـمیکرب شناس استخدام می نماید .داوطلبان همه روزه باستثناء ایام تعطیل از ساعت ٤ تا ۷ بعداز ظهر بکار گزینی‌جمعیت واقع درمیدان ارك مراجعه فرمایند .
۱ـ۳ آ-۲۵۰۸

استخدام متخصص تلویزیون

شرکت سهامی زیمنس ایران جهت کارگاه های تلویزیون خود بچند نفر متخصص تلویزیون نیازمند است داوطلبین بفروشگاه زیمنس ایران خیابان‌سعدی مراجعه نمایند .
آ- ۲۶۱۲

استخدام‌ماشین‌نویس

یکنفر از فارغ‌التحصیلان رشته ماشین نویسی (لاتین)کاخ دانش‌جهت استخدام درشرکت فیروزمورد لزوم است . علاقمندان بدفتر کاخ دانش مراجعه فرمایند .

کاخ دانش

نادری ـ نرسیده بچهارراه اسلامبول
آ- ۲۶۵۸

بیکنفر دوشیزه که دارای حد اقل دیپلم متوسطه باشد برای ویزیتوری دارو نیاز مندیم‌ناصر- خسرو پاساژ مینوئی شماره ۱۹
۲ - ۲۷۶۹

شرکت ساختمانی دتایل
واقع در خیابان شمیران به **سمنفر نقشه کش مجرب دیپلمه** از آموزش فرهنگ که مختصری متراژ بدانند نیاز مند فوری است داوطلبان مستقیما به دفتر آموزش فرهنگ مراجعه فرمایند .
۲ - ۲۷۴۴

کارلتون هتل

یکنفر آشپز مجرب را که ازعهده طبخ خوراکهای اروپائی و ایرانی برآید استخدام مینماید . مراجعین همه روزه بدفتر هتل در خیابان ثریا نرسیده بچهار راه روز ولت مراجعه نمایند .
۱ـ۳ ۲ - ۲۷۸۹

مستغلات

مستاجرین محترم‌مستغلات

صد ها منزل و آپارتمان خالی‌موجود داریم واز شما کمیسیون دریافت نمی کنیم لاله‌زار نزدیك‌مهران سازمان‌تهیه مسکن ۹٤۰ تلفن ۳۹۲۹۳ ـ۳۹۹۵۳ مراجعه فرمائید .

مقاطعه ساختمان

متر مربع زیر بنا از ۱۸۰ الی ۵۰۰ تومان
نقشه‌های ساختمانی
و نظارت‌ودکوراسیون بقیمت مناسب زیر نظر مهندسین ومعماران‌شرکت
ساختمانی بتون ریز
چهارراه‌دروازه‌دولت تلفن ۶۹۴۹۰

پول پول پول

هر مبلغ بخواهید موجود است بدفتر معاملات پول شاهرضا مقابل دیوار کافه شهرداری تلفن ۴۲۵۱۲ رجوع فرمائید .
۱ـ۱۰ آ-۲۰۶۷

مژده به شرکت های هواپیمائی و فروشندگان بلیط حج

یك‌دفتربازرگانی‌شامل٤اطاق‌بابرق‌وتلفن فرش مبله جنب سازمان بهداشت (محل‌آبله کوبی و تجمع حجاج) برای فروش بلیط هواپیمائی بسیار مناسب است برای دو ماه در اختیار گذارده میشود طالبین بتلفون۴۲۸۶۰ بازرگانی آکازین مراجعه‌نمایند.
۱ـ۵ آ-۲۴۷۵

واگذار میشود

یك آرایشگاه مردانه

و۲ آرایشگاه زنانه با آب وبرق و وسائل تکمیل واگذار میشود طالبین به دخانیات خیابان استخر نگاه‌بیات مراجعه فرمایند .
۱ـ۶ آ-۲۵۰۷

چند باب اطاق و یك سالن بزرگ جهت دفاتر بازرگانی و شرکتهااول خیابان سعدی واگذارمیشود بتلفن ۳۰۲۶۸۶ ـ ۵۰۳۳۵ مراجعه شود.
۱ - ٤ آ - ۲۸۲۷

جویای کار

جوانی باسواد بادر دست داشتن گواهی نامه دوم ممکانی جویای کار است لطفا به شماره ۱۲۵۸ راهنمای روزنامه اطلاعات مراجعه شود .
آ - ۲۸۶۳

جوانی ایرانی دارای دیپلم از کشور امریکا که بزبان انگلیسی آشنائی کامل دارد بعنوان مترجم یاانجام کار اداری روزانه ۳ ساعت بعد از ظهرها جویای کار است به راهنمای شماره ۱۲۵۹ مراجعه فرمایند .

موسسه کار یابی البرز برای شرکت ها به پنج نفر نویسنده‌برای بعد از ظهرها با سپرده نقدی و عده‌ئی بسته بند و پرستار وآشپز ومستخدم زن و مرد نیاز منداست خیابان فرهنگ تلفن ۲۰۶۰۴
۲ - ۲۸۰۹

آگهی استخدام

شرکت سیوند به یکنفر دوشیزه یابانو که بماشین نویسی لاتین و فارسی کاملا مسلطو زبانهای فرانسه و انگلیسی را خوب بداند وازعهده ترجمه آنها برآید برای تمام روز نیاز مند است داوطلبین به شاهرضا خیابان ویلا شماره ۲۱ به دفتر حسابداری شرکت سیوند مراجعه نمایند .
۱ - ۳ ۲ - ۲۷۶۵

شرکت سهامی ریسندگی وبافندگی اطلس بافت تهران
برای شروع بهره برداری از ریسندگی و بافندگی کار گران زن ومرد آزموده و چله کشی ومتصدی آهارداون و میکانیك ریسندگی و بافندگی و تراشکار و متخصص موتور برق و حسابدار با حقوق مکفی استخدام مینماید داوطلبان‌به محل کار خانه نرسیده به پل‌سیمان کوچه کار خانجات صنعتی تلفن ۹۲۲۳٤ با مدارك خود مراجعه نمایند .
۱ - ۳ ۲ - ۲۸٤۱

آگهی استخدام

مهندس ماشین باسابقه کار وتسلط کامل بزبانهای انگلیسی یا آلمانی برای اداره فروش ماشین آلات تمام روز استخدام میشود . تلفن۳۹۲۳۵
۱ـ۳ آ-۲۷۲٤

استخدام پرستار

بهیکنفر بانوی پرستار آمین که علاقمند به نگهداری کودك‌پسرباشد احتیاج است علاقمندان باهتل رامسر آقای گوهر جو مکاتبه نمایند .

اجاره داده میشود

آپارتمان برای اجاره

شامل سه اطاق برق آبگرم وسرد در کوچه مشرف بخیابان لاله‌زارنو رجوع شود بتلفن ۳۲۲٤۳ صبح و عصر و ۳۰۲٤۷۶ عصر ها
۱ - ۳ ۲ - ۲۵۶۳

یکباب عمارت

دو طبقه مجهز به برق و لوله کشی واقع در میدان بهارستان کوچه خواجه نوری شماره ۳۱ باجاره داده میشوداز یازده صبح تا چهار بعد از ظهر بمحل مزبور واز صبح تا غروب به تلفن‌ ٤٤٤۰۳ مراجعه فرمایند .
۱ـ۲ آ-۲۶۰۹

یك خانه نوساز سه طبقه

دارای یازده اطاق بزرگ و سه هال ـ هر طبقه دارای کلیه وسائل در بهترین محل شمال پل تجریش کلا یامجزا باجاره داده میشودبه تلفن شماره ۸۶۸۳۲ مراجعه فرمایند
۱ - ۳ آ - ۲۸٤۵

خانه اجاره

بمساحت یکهزار متر با بنای‌یك طبقه چهار اطاق حمام تلفن و برق آب لوله و دو زیر زمین خشك‌قابل سکونت گاراژ در شمال شهر باغ صبا برای دیدن رجوع فرمایند .
لاله زار نزدیك توپخانه
۳۹۷۸٤ به بنگاه کوشان
۱ - ۳ آ - ۲۵۹۲

بفروش میرسد

یك شماره تلفن بفروش میرسد
به شماره ٤۷۲۲٤ مراجعه شود
۱ - ۳ آ - ۲٤۰۸

یك‌قطعه زمین ده‌هزارمتری

واقع در حاشیه جاده آرامگه‌مقابل بنگاه سرای چیت ساز بفروش می رسد طالبین به تلفن ۳۰٤۰٤ مراجعه فرمایند .
آ-۱۹۵۳ ۱ـ۱۰

میکرسکوپزایس ساخت آلمان
باتمام وسایل بقیمت مناسب‌بفروش میرسد .
طالبین به تلفن ۶۲۲۳۸ مراجعه فرمایند .
۱ـ۲ آ-۲۶۸۹

یك قطعه زمین قابل‌ساختمان

واقع در خیابان شمیران بمبلغ ۲۵ هزار تومان بفروش میرسد . تلفن ۳۱۸۹۰
۱ـ۲ آ-۳۳۲۱

خانه فروشی

در بهترین محل باغ صبابمساحت یکهزار متر با بنای دو مرتبه دوزیر زمین و چهار اطاق حمام گاراژ تلفن وبرق آب لوله برای دیدن ومذاکره رجوع فرمائید .
لاله‌زار نزدیك توپخانه ۳۹۷۸٤ به : بنگاه کوشان
آ-۱۹٤۸ ۱ـ۳

خانه فروشی عالی

نزدیك خیابان‌شمیران نوساز با نقشه مهندسی‌بسیار محکم شخصی‌ساز دوطبقه برخیابان‌ده‌متری ۲۰۰مترداری ۶ اطاق‌بزرك۲ آشپزخانه بزرك ۲حمام بادتوترم ۲روشوئی وظرفشوئی یك اطاق نوکرویك گلخانه ۲هال بزرك‌و ۲ایوان وماشین واردحیاط میشود و دربهای‌آهن سرتاسری حوض‌موزائیك‌ـ برق‌ده‌آمپر ـپمپ آب‌وکارسیمان و سنك موزائیك باسایر لوازم دیگر بعلت مسافرت ۱۸۰هزارتومان بفروش میرسد برای اطلاعات بیشتر ببازرگانی محمدی خیابان شمیران ایستگاه خندان تلفن ۸۱۱۱۱ مراجعه فرمائید .
آ- ۲۲٤۵ ۱ـ۲

آگهی فروش

یك باب ساختمان دو طبقه‌قدیمی ساز باحیاط و کاراژ ،تلفن و برق وآب وسمت ۵۳۶ متر مربع درشمال شهر نزدیك خیابان شاهرضا دانشگاه بدون واسطه فروش میرود طالبین بین ساعت ۲ تا٤ بعد از ظهر به تلفن ٤۰۶٤۲ مراجعه فرمایند.
آ - ۲۸۷۱

نوزاد

خداوند منعان یك نوزاد پسر به سرهنگ مهندس عباس تاژ عطا فرمود . واورا محمد پرویز (پتر) تاژ نام نهادند .

فروش اتومبیل

فولکس واگن ۵۶ مرتب بفروش میرسد تلفن ۵۵۸۵۰
آ - ۲۷۶۷

آگهی های کوچک

۲۵۰رقم شکم‌بند ـ پشت بند ـ فتق‌بند ـ ناف‌بند‌ـ بیضه‌بندطبی ـ باندالاستیکی ایده‌آل ـ کف‌طبی فنری و جورابهای واریس آلمانی ـ انگلیسی و آمریکائی ناصرخسرو داروئی اعتماد قائم‌مقامی
آ- ۲۵۹٤ ۱ـ۱۰

بیضه‌بند ورزشی۵۹ آمریکائی ۱۰۰ ریال
ناصرخسرو داروئی اعتماد قائم‌مقامی
آ- ۲۵۹۶ ۱ـ۱۰

مشمع میخچه ۲ ریال (کوئیك آلمانی)
ناصرخسرو داروئی اعتماد قائم‌مقامی
آ-۲۵۹۸ ۱ـ۱۰

قرص مخمرآبجو-یستامین
را از داروئی بمهنام خیابان ناصر خسرو تلفن ۵۲۵۳۶ ابتیاع فرمائید

آگهی مناقصه شماره ۲- ۲۳ر۱ر۳۹
اداره سررشته داری ارتش پنیر و ماست مصرفی یکساله پادگان‌مرکز باستثنای مصرفی بیمارستان ها را بمناقصه می گذارد
۱ـداوطلبان معامله برای ملاحظه مشخصات جنس موردمعامله‌و دریافت برك شرایط معامله و نمونه قرارداد بدائره خرید اداره سررشته داری ارتش واقع در فیشر آباد مراجعه و پیشنهادات خودرا در دو پاکت لاك و مهر شده یکی محتوی سپرده و دیگری پیشنهاد مربوطه تا ساعت ۱۳ روز ٤شنبه ۲۱ر۲ر۳۹ بدفتراداره تسلیم و رسید دریافت دارند .
۲ـکمیسیون مناقصه درساعت ۱۰ صبح روز ۵شنبه ۲۲ر۲ر۳۹ تشکیل و پیشنهادات واصله را باز و قرائت خواهد نمود .
۳ـبه پیشنهاداتی که برخلاف برك چاپی شرایط معامله‌تسلیم شده‌باشد مطلقا ترتیب اثر داده نمیشود .
اداره سررشته داری ارتش
۱ـ۲ آ-۲۵٤۲

آموزشگاههای عمومی

کلاسهای جدید انگلیسی آموزشگاه آزاد بوذرجمهری نو
۱ـ۶ آ-۲۶۵۹

درس خصوصی انگلیسی

یك دوشیزه لیسانسیه زبان‌برای تدریس خصوصی انگلیسی آماده است شماره ۱۲۵۵ راهنمای‌اطلاعات مراجعه شود .

کلاس انگلیسی

دوره جدید کلاسهای انگلیسی‌زیر نظر استادان‌فارغ‌التحصیل ازانگلستان ازاول اردیبهشت تشکیل میشود .قبلا نامنویسی کنید .

کاخ دانش

نادری ـ نرسیده به‌چهارراه‌اسلامبول
آ- ۲۶۵٤

کلاس نقشه‌کشی

دوره جدید کلاس نقشه‌کشی‌پنجم اردیبهشت ماه تشکیل میشود دراین کلاس شرکت فرمائید تامانند فارغ‌ـ التحصیلان دوره قبل استخدام شوید.

کاخ دانش

نادری ـ نرسیده به‌چهارراه اسلامبول

کلاس تلویزیون

دوره جدید کلاس تلویزیون پنجم اردیبهشت‌زیرنظرمهندس‌فارغ‌التحصیل ازآمریکا با استفاده ازکاملترین‌وسائل تشکیل میشود .

کاخ دانش

نادری ـ نرسیده به‌چهارراه‌اسلامبول
آ- ۲۶۵۶

کلاس نقشه‌برداری

روز چهارم اردیبهشت یك کلاس جدید نقشه برداری در کاخ‌علم

آموزش فرهنك

تشکیل میگردد صورت داوطلبانیکه مشغول بکار شده‌اند با ذکر محل کارشان در آموزشگاه موجود است چهارراه دروازه دولت روبروی خیابان سعدی .

کاخ علم آموزش فرهنك

آ- ۲۶۶۲

اخبار رانندگی

فیلك سازی رویال
چهارراه مخبرالدوله کوچه نوشین

رستوران ژاله مخصوص خانواده ها است دارای چلوکباب مطبوع وسایر اغذیه متنوع ولذیذ ایرانی و فرنگی اول لاله‌زار نو جنب سینما متروپل تلفن ۳۲۳۳۱

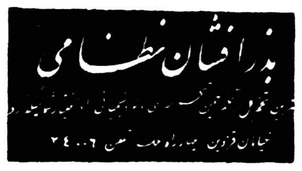

ماشین چمن‌تراش

آلمانی وارد شد
شرکت تهرانشهر محدود
خیابان سعدی
تلفن ۳٤۳۵۳ ـ ۳۰۲۱۱۵
شرکت آریا ـ خیابان فردوسی تلفن ۳۳۶۲۰
آ- ۲۶٤۸ آگهی‌مصور

مرد چهل ساله‌ای بنام حسن عجولی

اهل قریه ذال از دهستان مرتد آذربایجان که ترك زبان و متوسط قد بوده و لباس کارگری راه آهن برتن دارد و ضمنا کم حواس بوده وجنون هم دارد در ده روز قبل‌در ایستگاه راه آهن تهران مفقود شده از همنوهان مستدعی است درصورت مشاهده و یا اطلاع به تلفن شماره ۳۲۶۱۵ بآقای اسماعیل محمودی اطلاع دهند .

تعداد ۸قطعه چك بشماره های زیر

درتاریخ عصر ۲۸ ر۱ ر۳۹ مفقود گردیده .
چك شماره ۶۸٤۸۰ بمبلغ ۸۰۰۰۰ ریال بیمه بازرگانان
چك شماره ۳۲۲۸۷۶ بمبلغ ۱۱۰۰۰۰ ریال بانك اصناف مرکزی
چك شماره ۶۸٤۸۰ بمبلغ ۸۰۰۰۰ ریال بانك ایران وخاورمیانه
چك‌شماره ۶۸٤۸۰ بمبلغ ۸۰۰۰ ریال بانك ایران وانگلیس
چك‌شماره ۸۶۳۶۸۸ بمبلغ ٤۰۰۰۰ ریال بانك سپه بازار
چك شماره ٤۰۹۵۱۳ بمبلغ ۲۵۰۰۰ ریال بانك‌پارس مرکز
چك‌شماره ۶۸۳۳۹۵ بمبلغ ۳۰۰۰ ریال بانك‌پارس مرکز
چك شماره ۶۸۳۳۹٤ بمبلغ ۳۰۰۰ ریال بانك‌پارس مرکز
ازدرجه اعتبار ساقط میباشند از یابنده تقاضا میشود بآدرس خیابان بوذرجمهری سرای مولوی تلفن ۲۱۶۵۱و۲۲۳۷٤ به‌محمودپورنیك‌صفت اطلاع داده ومژدگانی دریافت دارد .

جعفرتربندیازده ساله دانش آموز
کلاس سوم دبستان‌دولتی جیحون که‌بارانی آبی وشلوار میخی‌بیادارد‌چد روز است بخانه مراجعت ننموده از کسیکه خبری ازاو دارد تقاضا دارد برای رضای خداوخشنودی‌پدر ومادرش به آدرس خیابان آریانا‌سلسبیل کوچه مهربانی شماره یك منزل استوار یکم ذوالقدر پلاك ۲۱ اطلاع داده و مژدگانی دریافت دارد .

چك نمره ۲۲۳۵۸۱ ـ ۲٤ر۲ر۳۹ عهده حساب جاری شماره ۶۱۵۸۵ بانك ملی مرکز که در وجه اینجانب عزیزاله ابراهیمی صادر و چك نامبرده پس از امضاء ظهر به آقای سید محمود طباطبائی داده شده ایشان مفقودنموده اندلذا چك‌نامبرده ازدرجه اعتبار ساقط و مراتب جهت اطلاع عمومی آگهی گردید آدرس خیابان قزوین مقابل دخانیات بنگاه تیرانداز تلفن ۵۵۰۳٤

مژدگانی

چمدان محتوی دو جلد دفتر روزنامه و کل و قسمتی از اوراق واسناد حسابداری این‌شرکت مربوط بدوره عمل از فروردینماه ۱۳۳٤ لغایت خرداد ماه ۱۳۳۷ بین ایستگاه راه آهن تهران ولاله زارنو محل شرکت مفقود شده از یابنده خواهشمند است چمدان مزبور وا به محل این شرکت لاله زارنو چهار راه کنت ساختمان صمد کمپانی طبقه سوم تسلیم‌وده هزار (۱۰۰۰۰) ریال مژدگانی خودرا دریافت‌نمایند **شرکت کامکار یا مسئولیت محدود**

راهنمای پزشکی اطلاعات

دکترهای متخصص درمجاری ادرار و تناسلی

دکتر محمدرضا مسدد
وزیدنت‌سابق بیمارستانهای‌آمریکا
درمان قطعی بیماریهای مقاربتی دروازه دولت روبروی ساختمان فیات تلفن‌ ۳۰۲۵۴۸ ـپذیرائی‌عصرها ازساعت۵ الی ۸بعداز ظهر

دکتر دانشگر

امراض مقاربتی و جلدی و سوزاکگازه وکهنه ورم پرستات ضیق مجرا سستی وبواسیر امراض زنانه‌وناژانی خیابان سپه مقابل بستخانه تلفن ۳۰۲٤۱۶

دکتر ا ـ پولوسا

تخصص بیماریهای مقاربتی‌مجاری ادرار قنات‌ملی خیابان فردوسی شمالی کوچه صادق تلفن ٤۶۵۸۹ پذیرائی صبح و عصر

دکترهای متخصص درامراض اعصاب و روح

دکتر رحمانی
متخصص امراض اعصاب و روح از دانشگاه لندن خیابان پهلوی بالاتر از چهارراه امیر اکرم تلفن ٤۵۱۱٤ پذیرائی صبح و عصر

دکترهای متخصص در بیماریهای جهاز هاضمه

دکتر رفیعی
از دانشگاه پاریس معده ، کبد‌روده‌ـ پذیرائی ٤تا۸ بعدازظهر خیابان جامی اول کوچه پاریس تلفن ۶۳۰۶۰

دکتر عباس نیك‌نژاد

متخصص از دانشگاه پاریس در بیماریهای معده ـ روده ـ کبد‌ـ لوزالمعده ودرمان بواسیر بدون‌عمل فیستول ـ فیسور بامتد موثر دروازه شمیران خ - گرامی

پلی‌کلنیك

دکترصدیقی ـ دکترمجاهدی
رئیدنت سابق بیمارستانهای امریکا بیماریهای داخلی‌ـ اطفال ـ مقاربتی ترك تریاك وسایر مواد مخدوه‌ترك الکل
مجهز بدستگاههای رادیر سکپی‌و الئروسل ترابی (بخور بنی سیلین وغیره) دیاترمی
پذیرائی بعداز ظهرهاوایام تعطیل وشبها تاصبح
خیابان شاه روبروی مسجدسجاد شماره تلفن ٤۹۵۲۶

دکترملك افضلی

صبح وعصر پذیرائی مینماید
قلهك ـتلفن ۸۱۱۰۱

دکتر معانی

امراض مقاربتی ـ مجاری ادرار ـ معالجه سوزاك تازه و کهنه ـ ورم پروستات و سستی وناتوانی ـ ضیق مجرا امراض زنانه ـ خیابان فردوسی مقابل بانك ملی مرکز .

دکتر ـس ـصدیق ارشادی

رئیس سابق بیمارستان شرکت‌ملی نفت ـمسجد سلیمان بیماریهای‌داخلی و کودکان
اول خیابان اردیبهشت ـشماره۲۳

اخرین متد درمان سوزاك تازه و کهنه و ضعف قوای تناسلی
دکترجناب زاده دارای گواهینامه از دانشکده طب فرانسه خیابان منو چهری مقابل کوچه دبیر ستان ژاندارك

کشیك امشب پزشکان

آقایان دکتر فریدون صادقیه ـ امیریه ایستگاه دلبخواه ـ دکتر عیوض‌زاده : خیابان امیرآباد کوچه خوشنویسان ـ دکتر شهرزاد :دروازه شمیران اول خیابان خورشید ـدکتر فزیرام : باغ فردوس تجریش .

تقویم اطلاعات

سه‌شنبه سی ام فروردین ۱۳۳۹
سه شنبه بیست و دوم شوال ۱۳۷۹
سه شنبه نوزدهم اوریل ۱۹۶۰
اذان صبح : ساعت ۳ و ٤۹دقیقه
طلوع آفتاب : ساعت ۵ و ۱٤دقیقه
غروب آفتاب : ساعت ۱۸ و۳٤ دقیقه

صاحب امتیاز و مدیر مسئول عباس مسعودی
چاپخانه اطلاعات

امشب بکدام سینما میروید؟

سینماهای درجه یك

سینما آسیا (تلفن ٤۲۹۰۹)
آنا‌ازبروکلین (تکنی راما- رنگی- دوبله بفارسی) با شرکت : جینالولو بریجیدا - ویتور یودسیکا . شروع: ۱۱ صبح - ۳- ۵ - ۷-۹ بعد از ظهر

سینما امپایر (تلفن ۶۷۲۵۲)
دراکولاو مهرویان (سینما سکوپ- رنگی دوبله بفارسی) با شرکت : سیلوا کوشینا - رناتوراشل - شروع: ۳۰ر ۱۰ صبح ـ ۴-۵-۷-۹ بعد از ظهر

سینما پلازا (تلفن ٤٤۲۵۵)
جنك‌و صلح (ویستاویژن ـرنگی- دوبله بفارسی) با شرکت :ادری - هیبورن ـملفرر ـآنیتاکبرك‌شروع: ۱۰ر۳۰ صبح - ۳-۶-۹ بعد از ظهر.

سینماتخت‌جمشید (تلفن۴۳۵۵۰)
چای ومحبت (سینماسکوپ‌مدنگی) باشرکت دبورا‌کر- جان‌کر. شروع ۲-۳۰ر٤-۷-۹ر۳۰ بعد از ظهر .

سینما رادیوسیتی (تلفن ٤۳۳۲۰)
سایونارا(تکنی‌راما‌رنگی-دوبله‌بفارسی) با شرکت : مارلون‌براندو - میکوتاکا شروع: ۱۰ر۳۰ صبح -۲ر٤۵-٤-۶ر۳۰ ۹بعد از ظهر .

سینما رکس (تلفن ۳٤۱۶۹)
سایونارا (تکنی راما - رنگی - دوبله بفارسی) باشرکت : مارلون براندو - میکوتاکا شروع : ۱۰ر۳۰ صبح - ۲ - ٤½ - ۶½- ۹ بعداز ظهر

سینما حافظ (تلفن ۳٤۰۷٤)
دراکولا و مهرویان(سینما سکوپ- رنگی - دوبله بفارسی) با شرکت : سیلواکوشینا - رناتوراشل شروع : ۱۰ر۳۰ صبح- ۲ر۳۰ - ٤ر۳۰ - ۶ر۳۰ بعد از ظهر .

سینماموان‌روژ (تلفن ۳۰۳۰۳۰)
هوس زیر درخت نارون (دوبله بفارسی) با شرکت : سوفیالورن - آنتونی پرکینز شروع: ۱۰ر۳۰ صبح -۲ر۳۰ - ٤ر۳۰ - ۶ر۳۰ - ۸ر۳۰ بعداز ظهر

سینما نیاگارا (تلفن ۶۵۳۰۷)
جنك و صلح (ویستاویژن- رنگی- دوبله‌بفارسی) باشرکت: ادری‌هیبورن- ملفرر - آنیتاکبرك ـشروع: ۱۰ر۳۰ صبح - ۲ر۳۰ - ٤ر۳۰ - ۶ر۳۰ - ۸ر۳۰ بعداز ظهر .

سینما ایفل (تلفن ٤۰۱۱۶)
صفر علی با شرکت . وحدت- ژاله - شهین .شروع :۱۰ر۳۰صبح- ۲ر۳۰ - ٤ر۳۰ - ۶ر۳۰ - ۸ر۳۰ بعداز ظهر

سینما دیانا (تلفن ٤۲۰۱۰)
صفر علی با شرکت : وحدت- ژاله - شهین - شروع : ۱۰ر۳۰- ۲ر۳۰ - ٤ر۳۰ - ۶ر۳۰ - ۸ر۳۰ بعد از ظهر

سینما دنیا (تلفن :۳۳۸۱۲)
آنا از بروکلین (تکنی راما - رنگی - دوبله بفارسی) با شرکت: جینالولو بریجیدا - ویتوریودسیکا شروع : ۱۰ر۳۰ صبح -۳-۵-۷-۹ بعد از ظهر

سینما رویال (تلفن ۶۸۲۰۶)
دراکولاو مهرویان (سینماسکوپ- رنگی - دوبله بفارسی) با شرکت : سیلواکوشینا -رناتوراشل شروع : ۳۰ و ۱۰ صبح -۳-۵-۷-۹ بعد از ظهر .

سینما سعدی (تلفن :۳۶۶۸)
حاجی مراد (سینماسکوپ -رنگی- دوبله بفارسی)باشرکت :استیوریوز- جورجیامول -شروع: ۱۰ر۳۰ صبح- ۲ر۳۰-٤ر۳۰-۶ر۳۰ -۸ر۳۰بعدازظهر

سینما سمیلا (تلفن ۳۶٤۲٤)
شبیخون بزرگ (سینما سکوپ- رنگی - دوبله بفارسی) با شرکت: کریمه - فوستوتوزی شروع :۱۰ر۳۰ صبح - ۲ر۳۰ - ٤ر۳۰ - ۶ر۳۰ - ۸ر۳۰ بعد از ظهر

سینما کارون (تلفن ٤۰۰۶۵)
هیولا (دوبله بفارسی) با شرکت: مهی‌پال ـهلن شروع: ۱۰ر۳۰ صبح- ۲ر۳۰ - ٤ر۳۰ - ۶ر۳۰ - ۸ر۳۰ بعداز ظهر

سینما کریستال (تلفن ۳۷۶۷۵)
هوس‌زیردرخت نارون (دوبله بفارسی) باشرکت :سوفیالورن -آنتونی‌پرکینز شروع: ۱۰صبح-۲-٤-۶-۸
سینما متروپل (تلفن ۳۹٤۱۰)
سر زمین وحشی ها (سینما سکوپ - رنگی -دوبله بفارسی) با شرکت : ریچارد تاو- جولیت گره‌کو شروع : ۱۰ر۳۰ صبح -۲ر۳۰ - ٤ر۳۰ - ۶ر۳۰ - ۸ر۳۰ بعد ازظهر

سینما همای (تلفن ٤۲۱۶۹)
هیولا (دوبله بفارسی) با شرکت مهی پال - هلن . شروع : ۱۰ر۳۰ صبح - ۲ر۳۰ - ٤ر۳۰ - ۶ر۳۰ - ۸ر٤۵ بعداز ظهر

سینماهای درجه دو

سینما پردیس
شجاعان (سینماسکوپ- رنگی - دوبله‌بفارسی) باشرکت:گریگوری‌پك- جون‌گالینز شروع ۵ر۱۰صبح-۵ر۲- ۵ر٤-۵ر۶-۵ر۸ بعداز ظهر

سینما تاج (تلفن ۳۳۰۶٤)
هفت عروس برای هفت برادر(سینما سکوپ -رنگی) با شرکت :هوارد کیل جین پاول شروع : ۱۰ر۳۰ صبح - ۲ر۳۰-۲ر۳۰-٤ر۳۰ - ۶ر۳۰ - ٤۵ر۸بعداز ظهر

سینما سیلوانا (تلفن ۳۳۷۷۷)
آسمون جل با شرکت ۰ وحدت- ژاله . شروع: ۱۰ر۳۰ صبح -۲ر۳۰- ٤ر۳۰ - ۶ر۳۰ - ۸ر۳۰ بعد از ظهر

سینما فردوسی (تلفن ۳۵۷٤۸)
جنگجوی سرخ پوش (سینما سکوپ - رنگی - دوبله بفارسی) باشرکت : فوستوتوزی پاتریشیامدینا شروع : ۹ر۳۰ صبح - ۱۲ر۳۰- ۲ر۳۰ - ٤ر۳۰ - ۶ر۳۰ - ۸ر۳۰ بعداز ظهر

سینما فری (تلفن ۲۷۸۹۳)
نوباوگان «مادران و فرزندان» (سینما اسکوپ - دوبله بفارسی)با شرکت :دوریان‌گری-ماریو جیروتی شروع : ٤ر۳۰ - ۶ر۳۰ - ۸ر۳۰ بعد از ظهر

سینما مراد (تلفن ۳۷۳۸۹)
آسمون جل با شرکت : وحدت- ژاله . شروع : ۱۰ر۳۰ صبح- ۲ر۳۰ - ٤ر۳۰ - ۶ر۳۰ بعدازظهر

سینما مشعل (تلفن ۳۳۸۲۶)
وراکروز (رنگی -سوپرسینماسکوپ) باشرکت : گاری کوپر -برت‌لنکستر. شروع: ۱۰ر۳۰ صبح- ۲ر۳۰-٤ر۳۰- ۶ر۳۰-۸ر۳۰ بعد از ظهر .

تآترها

جامعه باربد (تلفن ۳۲۲۶۵)
مرفین با شرکت : جعفری- شهلا ماتی شروع : ۸ر۵ بعد از ظهر

تآتر تهران
خان تآتار با شرکت . مورین - پرخیده - چهره آزاد - شروع :۵ر۶ـ ۸ر۵ بعد از ظهر

بررسی تاریخ روابط ایران و شوروی

نمونه هائی از عملیات مأمورین شوروی در ایران

بعضی اصول در حقوق عمومی و خصوصی وجود دارد که فهمش برای هر ذیشعوری آسان است . در اجتماعات متمدن این اصول جزء عادات زندگی مردم شده است . مثلا همه می دانند که بجان و ناموس کسی نباید تجاوز کرد و نمی کنند . در یك اجتماع مترقی همه می دانند که آزادی برای همه است ونباید از کسی سلب آزادی کرد . حقوق بین المللی نیز که تنظیم‌کننده روابط‌دولتها بایکدیگر است بر همین اصول مبتنی است. دولتها نمایندگان ملتهاهستندروابط ملتها در اجتماع بزرك بشری بر همین اصول است قرار داد ها ومقاوله نامه ها وعهد نامه ها نیز براساس همین اصول تنظیم وامضاء می شود . ضامن اجرای این قبیل قرار داد ها نیز در درجه اول‌اعتقاد امضاء کنندگان آن بمبادی اخلاقی وانسانی است . طبیعی است اگر در اجتماعی افراد معتقد بمبادی اخلاقی ومسئولیت های انسانی خودنباشند آن اجتماع گرفتار هرج‌و مرج و وحشیگری خواهد شد . هرج‌و مرج را ماموران نظامی وسیاسی شوروی در فاصله سالهای ۱۹۴۵ـ۱۹۴۶ در روابط خود با دولت ایران‌بوجود آوردند . روابط ایران و شوروی مبتنی بر معاهدات وقرارداد هائی نظیر پیمان سه جانبه بود . اما زمامداران شوروی که معتقد باصول اخلاقی‌نبودند بزیر امضای‌خودزدند. همه قرار داد ها را زیر پا گذاشتند و زور گوئی‌را جانشین آن‌ساختند.

وقتی عملا ثابت شد که شوروی بهیچیك از عهد نامه ها وامضاءهای خود پای بند نیست ایران چاره‌ای نداشت جز این که متوسل بسازمان ملل متحد و شورای امنیت بشود.

اسنادی در دست هست‌که وجود نیرو های نظامی شوروی در ایران در زمان جنك حکم اشغال نظامی راندارد . مقرراتی هم در پیمان سه جانبه مورخ ژانویه ۱۹۴۲ وجوددارد که وجود نیروی مزبور در ایران نباید ایجاد مزاحمت نکند چه از جهت نقل و انتقال نیرو های‌تامینیه وچه‌از نظر حمل و نقل اقتصادی و غیره باز هم مقرراتی هست که‌نیرو های سرخ وماموریں سیاسی دولت شوروی مجاز نیستند در اموروشئون داخلی ایران مداخله کنند . لیکن دولت شوروی و مقامات نظامی وسیاسی او در ایران به تمام این مقررات پشت پا زدند .

در تاریخ ۲۸ شهریور۱۳۲۴ وزارت جنك ضمن نامه محرمانه ای به نخست وزیر وقت اینطور می‌نویسد: طبق اطلاع واصله قلی‌اف وابسته کنسولگری شوروی در گرگان‌که در دشت گرگان نیز فعالیت داشته و گذشته از کمك رساندن بافراد شرور چندی پیش یکی دو نفر از متنفذین محلی دشت گرگان را هم باسم طرفداری از دولت شاهنشاهی از آن حدود تبعید (؟!) کرده اخیرا بمعیت یکی‌دوکامیون سربازشوروی بحدود مراوه تپه رفته و مشغول فعالیت شده است . نامبرده افراد ساده لوح را علیه دولت و ماموریں ترغیب و تحریص میکند . برای نمونه طبق گزارش‌واصله‌از خراسان عده‌ای در آن حدود که در غائله خراسان تظاهراتی کرده بودند و بعدا از رفتار خود پشیمان شده می خواسته‌اند که اسلحه ژاندارمها و اموال غارت شده را مسترد دارند اما یکنفر سوار با نامه مخصوص از بعض مقامات نزد آنها آمده و مانع شده است ...

بدیهی است که این بعض‌مقامات جز مقامات شوروی مقامات دیگری نبوده‌اند چون آنها بودند که دائم مردم را بعصیان علیه دولت متبوعه خودشان وادار میکردند . ماموریں شوروی در خاك ایران همانطورعمل میکردند که ماموران چنگیز خان با مردم ایران در قرن ششم هجری.

بعداز شکست نقشه شورویها در خراسان در مرداد ۱۳۲۴ و مفتضح شدن حزب دست نشانده آنها یعنی حزب کمونیستی توده مزدوران شکست خورده مسکو بفکر افتادند در شهر های شمالی ایران فتنه و آشوب بپا کنند .

باین منظور در بابل ـ ساری ـ شاهی ـ گرگان ـ شهسوار ودرهمه جای مازندران دست بفعالیت های مخرب و ماجراجویانه زدند . هرجا که ماموریں دولت ایران موفق‌بسر سرکوبی عناصر خیانتکار میشدند بیدرنگ‌سرو کله ماموریں نظامی و سیاسی شوروی پیدا میشد ومداخله میکرد . فرماندار بابل طی گزارش محرمانه و مبسوطی بوزارت کشور می نویسد ساعت دو بعداز ظهر روز شنبه دهم شهریور ۱۳۲۴ ژنرال کنسول شوروی باتفاق یکنفر ژنرال شوروی برای‌ملاقات ومذاکره با اینجانب و روسای ژاندارمری و شهربانی بفرمانداری آمد چون سرهنك جهانسوزی رئیس هنك ژاندارمری شمال در بابل بودند از ایشان هم دعوت شد و آمدند و معرفی شدند . ژنرال کنسول از جریان وقایع چندروزه اخیراستفسار کرد بصراحت بایشان گفتم عده‌ای بنام حزب توده با اتکاء و پشتیبانی ارتش سرخ دست‌بکار های‌ناشایسته زده‌اند و مردم از آنها سخت متنفر شده و بمبارزه برخاسته‌اند .

این رویه در وابط دوستی ایران وشوروی ایجاد سوء تفاهم میکند. ایشان اظهار داشتند که‌بنظرمیرسد این مبارزه علیه ماموریں شوروی بوده . گفتم خیر بهیچوجه برعلیه شما نبوده بلکه علیه توده ایها بوده مردم روی تنفر از عملیات آنهابرای دفاع از خود بمبارزه برخاستندوتنها تاثر مردم از آن است که چرادر اینموقع که جنك عالمگیر بپایان رسیده و کلیه بازداشت شدگان آزاد شده اند یك عده از مردم بیگناه توقیف هستند و عده ای که باعث آشفتگی اوضا ع‌اند با حمایت ارتش سرخ آزاداند .. این نحوه دخالت در امور داخلی یك کشور را چه میشود نام گذاشت . این رویه جز عدم اعتناء باصول بدیهی اسم دیگری ندارد . عجیب است که همچو دولتی که ماموریں رسمی او اینطور پشت پا باصول قوانین وحقوق مردم زده و میزنند خود را متمدن هم میداند زمامداران‌شوروی تصور کرده اند تمدن یعنی موشك پرتاب کردن بکره ماه غافل ازآنکه معنای تمدن واقعی در رعایت اصول حقوق بین المللی و موازین عدل‌و انصاف و مبادی اخلاقی انسانیت است .

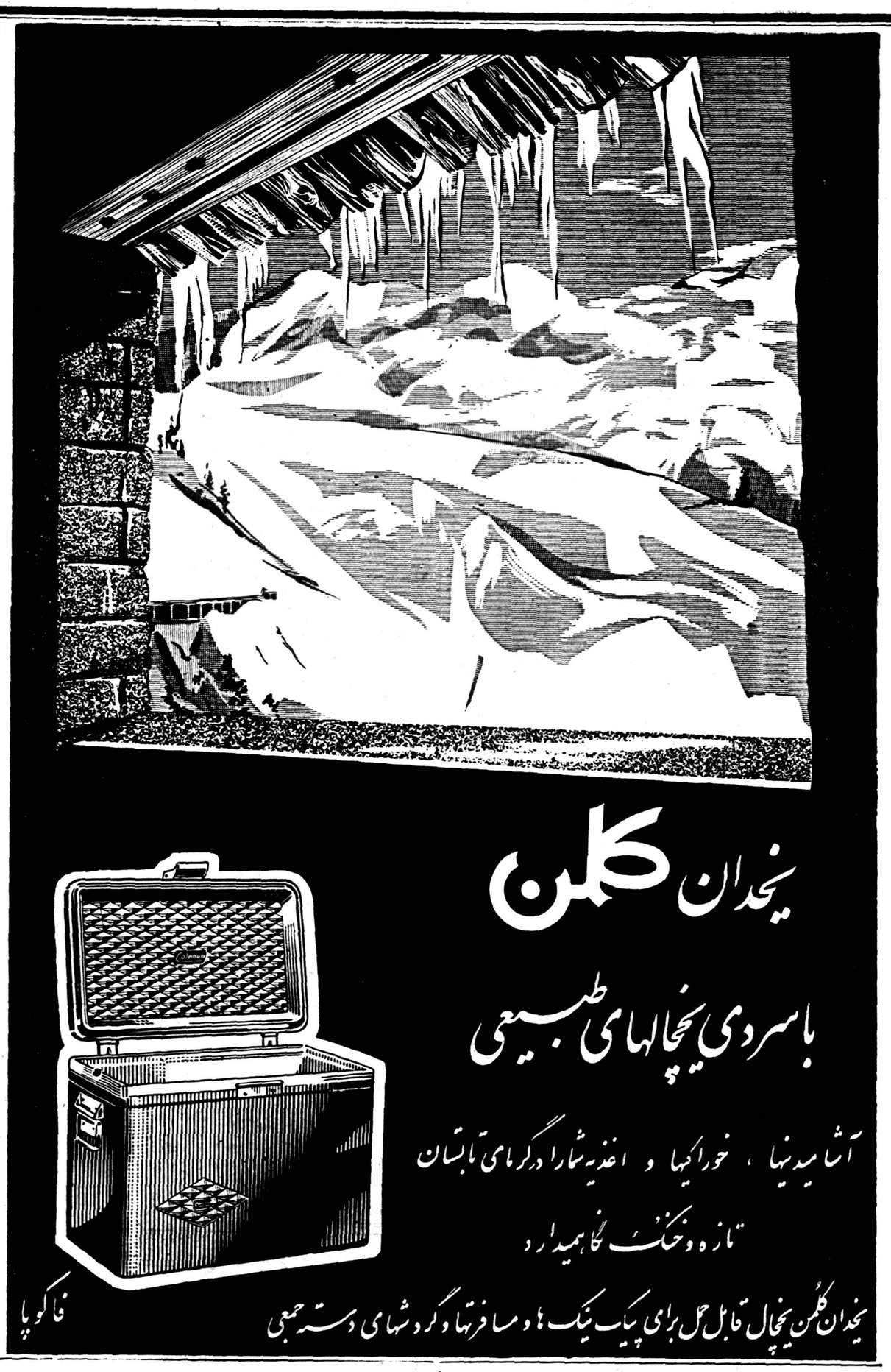

آگهی مناقصه

اداره مهندسی ارتش تعمیروتبدیل اماکن متعلق بارتش‌ویاوابسته به‌آنرا درکلیه پادگانهاو ادارات وموسسات صنعتی وبهداشتی‌و فرهنگی ارتش درتهران واطراف تهران تاشعاع (۵۰) کیلومتر ازمرکز شهر تهران میدان‌سپه که‌بایستی‌طبق شرائط‌ومقررات‌فنی‌و مشخصات‌مربوطه ونقشه جات‌تنظیمی باتوجه بمفاد قرارداد متباد له‌ازروی خبرویت و بصیرت کامل انجام گردد بمناقصه میگذارد .

۱ـ شرکت کنندگان درمناقصه میتوانند از تاریخ شنبه سوم اردی‌بهشت ماه ۱۳۳۹ تاتاریخ شنبه هفدهم اردی‌بهشت ۱۳۳۹ بدفتر دائره نگهداری‌اداره‌مهندسی ارتش‌مراجعه واسنادمناقصه رادرصورتیکه درجه‌بندی صلاحیت آنهاازنظر اداره مهندسی ارتش قبلا محرزشده باشد درمقابل پرداخت دوهزار ریال دریافت دارند .

۲ـ پیشنهاد دهندگان بایستی پیشنهاد مربوطه رادردوپاکت که جمعا دریك‌پاکت‌لاك ومهرشده ودارای عنوان مناقصه باشدونام پیشنهاد دهنده روی‌آن نوشته‌شده باشد تاساعت ۹صبح روز سه‌شنبه بیستم اردیبهشت ۱۳۳۹ درمقابل اخذرسید تسلیم دفتر دایره نگهداری این اداره نماید .

پاکت الف ـ محتوی کلیه مشخصات ومدارك که‌همگی بامضاء پیشنهاددهنده رسیده‌باشدو همچنین برك‌رسید سپرده شرکت درمناقصه

پاکت ب ـ محتوی برك‌پیشنهاد که‌درآن بطور صریح‌وروشن وبدون قید وشرط مقدار تخفیفی که‌پیشنهاددهندگان بایستی نسبت به‌بهای واحد کارقائل شده وباحروف‌وعدد تصریح ونوشته شده‌باشد .

۳ـ پیشنهاد دهندگان بایستی بمیزان مبلغ یکمیلیون و پانصد هزارریال تضمین بانکی بعنوان سپرده درمناقصه ویاوجه نقد تحویل صندوق دارائی شماره ۳واقع‌درخیابان پارس اداره مهندسی نموده‌ورسید آنرا ضمیمه پاکت‌الف نماید .

۴ـ پیشنهادات واصله درساعت ده صبح‌سه‌شنبه بیستم اردیبهشت ماه ۱۳۳۹ بازوقرائت خواهد شد ابتدا پاکت الف‌باز وقرائت میگردد چنانچه پیشنهادی فاقد قبض سپرده باشد مردود شناخته شده پاکت‌ب آن‌باز نخواهد شدحضور پیشنهاددهندگان در جلسه مناقصه آزاداست.

۵ـ اداره مهندسی ارتش دررد یاقبول یك‌یاکلیه پیشنهادات مختار ومجاز است .

۶ـ پس‌ازتعیین برنده‌مناقصه سپرده شرکت کنندگان باستثناء نفردوم درمقابل اخذرسید مسترد خواهدشد برنده مناقصه موظف‌است پس‌از ابلاغ بنامبرده تامدت هفت‌روزدر دفترسمی حاضر و قرارداد مربوطه‌رامبادله نماید درصورت استنکاف برنده ازعقدقرارداد در مدت مشروحه فوق‌مبلغ‌سپرده اوبنفع ارتش ضبط خواهد گردید وبنفردوم (مشروط براینکه مابه‌التفاوت مبلغ پیشنهادی نامبرده بانفر اول‌ازسپرده مناقصه تجاوز ننماید) اخطار خواهد شد که جهت‌عقد قراردادمربوطه حاضر شود چنانچه نفردوم نیزاز انعقاد قرارداد خودداری نمایدسپرده نامبرده نیزبسودارتش ضبط خواهد گردید هیچگونه ادعائی ازطرف برنده مناقصه مسموع نبوده وترتیب اثر داده نخواهد شد .

۷ـ چنانچه قرارداد بانفراول منعقد گردید (برنده اولیه) بلافاصله سپرده نفردوم مسترد خواهدگردید .

۸ـ هزینه نشرآگهی‌وحق‌الثبت وسایرعوارض ومالیات بعهده‌برنده مناقصه خواهد بود .

۹ـ مدت تشخیص ودستور عقد قرارداد به‌برنده مناقصه یکماه تعیین میگردد .

۱۰ـ اداره مهندسی ارتش‌مجازخواهد بود تاصدی بیست‌و پنج ازمیزان کارکسرویااضافه نماید .

اداره مهندسی ارتش آ ـ ۲۵۳۸

بداوطلبان شغل تقریرنویسی

مقتضی است داوطلبان شغل تقریر نویسی قضائی که درامتحانات ورودی سال ۳۸ درردیف ۲۰۲ الی ۳۲۸ قرار گرفته اند جهت تکمیل مدارك استخدامی بقسمت داوطلبان اداره کارگزینی مراجعه نمایند .

۱ـ۳ آ ـ ۲۱۲۰ از طرف وزیر دادگستری

خریدار مواد غذائی کنسرو

بکلیه دارندگان وشرکتهای واردکننده مواد غذائی اعم از داخلی وخارجی اعلام میگردد که این شرکت خریدار دائمی و نقدی تمام‌مواد غذائی کنسرو میباشد برای اخذ اطلاعات بیشتری باتلفن ۶۳۹۲۶ تماس گرفته شود. ۱ـ۲ آ ـ ۲۷۵۰

آگهی مناقصه

شرکت ساختمانی وتاسیساتی سوم‌کنتورهای برق مورد احتیاج خودرا از طریق مناقصه خریداری مینماید شرکت‌کنندگان میتوانند برای دریافت مشخصات و تسلیم پیشنهادات خود از ۱ر۲ر۳۹ تا ۴ر۲ر۳۹ بدفتر شرکت واقع درخیابان شاهرضا کوچه فتوحی شماره۵۹ مراجعه نمایند . آ ـ ۲۷۷۷

بدینوسیله باطلاع کلیه آقایان و متصدیان‌قهوه‌خانه‌ها میرساندکه اوقات کار دفتر اتحادیه از اول اردیبهشت ماه ۱۳۳۹ همه روزه عصرها خواهد بود واز تاریخ بالا صبح‌ها دفتر اتحادیه تعطیل است

آ ـ ۲۸۲۹ رئیس‌هیئت‌مدیره ـ حاج‌سیدعلی‌نواب‌کاشانی

اداره محترم دارائی اصفهان

اینجانب حاج‌عبدالوهاب پوستی مقیم اصفهان بعلت کهولت‌وکسالت ازکار وکسب برکنار وحجره خودرا نیز تخلیه نموده‌ام ومستاجر فعلی آنهم شخص دیگری میباشد وباهیچ‌یك‌ازبانکها هم‌حسابی ندارم یك پرونده بعنوان بازرگان وپرونده دیگری هم‌درآن اداره دارم مستدعی است دستور فرمائید پرونده‌های مزبوررا بایگانی فرمایند.

آ ـ ۲۶۲۰ اقل‌الحاج وهاب پوستی

آگهی ثبت کل اسناد و املاك

تعقیب آگهی شماره ۱۰۶۴ر۱۹۴رم ـ ۱۶ر۱ر۳۹ حسب‌دستور ماده ۵۲ اصلاحی و ۵۳ آئین‌نامه قانون ثبت و ماده ۸۱ اصلاحی آئین نامه اجرای مفاد اسناد رسمی باطلاع عموم میرساند بموجب‌تصمیماتی که بموجب قانون نشر آگهی‌های دولتی اتخاذ شده درسال جاری

۱ـ آگهی‌های نوبتی ثبت بجنورد در روزنامه‌آفتاب‌شرق چاپ مشهد

۲ـ آگهی های نوبتی ثبت بجنورد در روزنامه خراسان چاپ مشهد

۳ـ آگهی‌های تحدیدی ثبت بجنورد در روزنامه نوای خراسان چاپ مشهد

۴ـ آگهی‌های ثبتی واجرائی بخشهای ۱۰ـ۱۲ مشهد در روزنامه نورخراسان چاپ‌مشهد

۵ـ آگهی‌های ثبتی واجرائی بخش ۱۱ مشهد در روزنامه نور ایران چاپ مشهد

۶ـ آگهی‌های ثبتی‌واجرائی بخش ۵ مشهد در روزنامه نبردما چاپ مشهد

۷ـ آگهی‌های ثبتی واجرائی بخش ۸ مشهد در روزنامه ناطق چاپ مشهد

۸ـ آگهی‌های نوبتی و تحدیدی بخشهای ۱ و ۲ و۳ و ۴ و۵ و۸ و۹ و۱۰ و۱۲ و۱۳ ثبت مراغه و بخش ۱۵ شاهین دژ و بخش ۱۶ تکاب و آگهی‌های اجرائی بخشهای ۱۳جارادیماق و ۱۵ شاهین‌دژ و ۱۶تکاب در روزنامه آذرآبادگان چاپ تبریز

۹ـ آگهی‌های اجرائی بخشهای ۱و۲ و۳ و۴و۵و۸ و۹ و ۱۰و۱۲ ثبت مراغه در روزنامه ندای رهنما چاپ مراغه

۱۰ـ آگهی‌های نوبتی ثبت آمل و ثبت نور در روزنامه اثر منتشره ساری

۱۱ـ آگهی‌های تحدیدی واجرائی ثبت آمل و ثبت نور در روزنامه اعتراف منتشر آمل

۱۲ـ آگهی‌های ثبتی و اجرائی ثبت مسجد سلیمان در روزنامه فریاد خوزستان منتشره اهواز منتشر خواهد شد .

علاقمندان بروزنامه‌های فوق‌الذکر مراجعه و کسب‌اطلاع‌فرمایند ضمنا درآگهی‌قبلی جزءسهمیه‌روزنامه‌هوشمند بجای آگهی های شعبه ثبت نور آباد ومفان‌اشتباها آگهی های ثبت الشتر ذکرشده که بدینوسیله اصلاح میشود .

آ ـ ۲۵۹۰ مدیر کل ثبت ـ فاضل

آ ـ ۲۷۰۸

اجتماعی

سخن روز

مشکل مسکن

پس از جنگ جهانی دوم در سراسر جهان یك نهضت عظیم ساختمانی شروع شده است.

این نهضت ساختمانی بمعنی اعم آن عبارت از تجدید ساختمان خرابیهای بعد از جنگ و ایجاد صنایع ووسایل تولیدی جدید است، ولی بمعنی اخص آن علاوه بر تجدید بنای آنچه جنگ ویران کرده بود، عبارت از سعی و کوشش بـرای حل «مشکل مسکن» وساختن ساختمانها وخانه‌ها ومساکن جدید میباشد.

آنچه امروز بنام «مشکل مسکن» در دنیا خود نمائی میکند تنها مولود جنگ و خرابیهای ناشی از آن نیست.

مشکل مسکن از دو عامل اصلی ناشی است: ۱- لزوم متناسب کردن خانه ها و مساکن گروههای انسانی با اصول حداقل زندگی جدید. ۲- افزایش روز افزون جمعیت.

بدینمعنی که از یکطرف خانه‌های قدیمی تناسب خود را با زندگی جدید و لوازم وشرایط آن از دست میدهد و از طرف دیگر افزایش بی‌تناسب جمعیت ساختن وبناکردن خانه‌هاومساکن جدیدی راایجاب میکند. وجمعیت فاقد مسکن جدید بر روی جمعیت بدون مسکن قدیم افزوده میگردد.

اما این مشکل در همهٔ کشور های جهان بیکسان خودنمائی نمیکند. در قسمتی از جهان حرکتی بسوی حل قطعی این مشکل شروع شده است و در قسمت دیگر آن، مشکل مسکن نه تنها جنبشهای ساختمانی را (برفرض وجود آنها) خنثی کرده بلکه‌روز بروزبصورت پیچیده‌تری هم درآمده است.

از یکطرف در کشور های صنعتی غربی راه حل هائی برای مشکل مسکن پیدا کرده‌اند وتوانسته‌اند درطی سالهای اخیر میلیونها نفر را از خانه و مسکن مناسبی برخوردار سازند و از طرف دیگر در کشور های باصطلاح توسعه نیافته ویا «تازه‌رشد» افزایش بی‌تناسب جمعیت احتیاج بمسکن را شدید تر کرده‌ودربرخی‌نقاط‌آنرابصورت نخستین‌مشکل مردم درآورده است.

ایران یکی از کشور هائی است که در آن‌مشکل مسکن روز بروز اهمیت بیشتری پیدا میکند بدون آنکه اقدامات ما بتواند چیزی از اهمیت این مشکل بکاهد چه برسد باینکه آنرا حل‌کند. عوامل چهارگانه زیر اساس مشکل ما را تشکیل‌میدهد:

۱- فقدان ویا کمبود سرمایه و منابع مالی و اعتباری.

۲- مشکل زمین و قیمت آن (که در ایران گرانتر از سایر کشور ها است).

۳- کمبود مصالح ساختمانی (ووسایل تولید مصالح ساختمانی).

٤- بالابودن نرخ بهره.

باتوجه براه حلهائی که در کشور های دیگر بکار بسته شده استوپیدا کردن راه حلهائی که بتواند عوامل و مشکلات چهار گانه فوقرا در بربگیرد، میتوان راه حلهای متناسبی برای حل مشکل مسکن در ایران بیان کرد.

ص. رحمان‌زاده

ازکار پیشه‌وران مسلول جلوگیری میشود

یك مقام مطلع در بهداری شهرداری بخبرنگار ما گفت‌بمنظور تامین سلامت اهالی محترم تهران همه روزه در حدود صد نفر از پیشه‌وران بـرای آزمایش ریتین به جمعیت مبارزه با سل اعـزام و پس از آزمایش از کار پیشه‌وران مسلول جلوگیری می شود.

شورایعالی حمل‌ونقل بکارکامیونداران رسیدگی میکند

امروز یك مقام رسمی دروزارت راه بهخبرنگار ما‌گفت موضوع کامیون وکامیونداران درشورایعالی‌حمل ونقل حل‌وفصل خواهد شد زیرا اکنون این شورا صلاحیت رسیدگی باین امررا دارد مقام مزبور افزود که وزارت راه مجری دستور است وتاموقعیکه دستور توزین‌بقوت خود باقی است توزین کامیونها همچنان ادامه خواهد داشت شورای عالی حمل ونقل که‌باحضور نمایندگان کامیونداران تشکیل میشودمرتبا بهجلسات خود ادامه میدهد وکامیونداران میتوانند کلیه مطالب خودرا دراین شورا مطرح نمایند روز دوشنبه جلسه شورای عالی مجدداتشکیل خواهد شد واحتمال دارد تصمیم لازم درمورد کامیونها اتخاذ‌گردد.

جشن انجمن ایران وآمریکا درباغ جمشیدیه

برای فراهم کردن مقدمات جشن بزرك انجمن ایران و آمریکا درباغ جمشیدیه که قرار است روز ۶ اردیبهشت بر گزار شود، مجددا کمیسیونی با حضور آقای دکتر باور مدیر عامل انجمن و بریاست‌خانم تایلور تشکیل گردید. عکس بالا اعضای مزبور را نشان میدهد.

اخبار کارگری

ستونی برای منعکس‌کردن خبرهای کارگران و مولدین وکارخانه‌های کشور...

دومیلیون ریال بودجه برای تهیه آمارکارگری تعیین‌شد

سخنگوی وزارت کار بخبرنگار ما اظهار داشت چون تهیه آمار صحیح مربوط بکارگران موردتوجه وزارت کار می باشد اقدام موثری در این مورد بعمل آمده تا اینکه برنامه هائی که مربوط به آمار کارگران در حرفه و صنایع مختلف می باشد بر مبنای صحیحی استوار شود.

در اجرای این منظور کمیسیونی در دفتر آقای مهندس انصاری‌وزیر کار با حضور آقای خواجه‌نصیری رئیس اداره کل آمار عمومی - آقای مهندس بیات رئیس اداره‌آمار وزارت صنایع و معادن - آقای دکتر بهرامی رئیس اداره آمار سازمان بیمه های اجتماعی کارگران و چند نفر از متخصصین فن آمار تشکیل گردید و پس از مذاکراتی که بعمل آمدمقرر شد دستگاههای مربوط در این مورد تشریك‌مساعی نمود و نسبت بجمع آوری آمار های لاز م‌اقدام نمایند.

سخنگوی مزبور اضافه نمودکه اداره کل آمار عمومی در اجرای این نظر مبلغ دو میلیون ریال در بودجه خود منظور نمود وزارت‌کار وسازمان بیمه‌های اجتماعی کارگران و وزارت صنایع و معادن نیز هر یك بسهم خود در این مورد ازنظر کمکهای مادی و همچنین اشخاص لازم را در اختیار خواهد گذاشت و همچنین برای‌تهیه‌برنامه‌عمل‌موافقت شدهفته‌آینده متخصصین‌آمارگیری این سازمانها در اداره کل آمار عمومی تشکیل جلسه داده وبرنامه قطعی انجام امر را تهیه نمایند تا پس از تصویب نهائی بمرحله اجرا گذارده شود.

ستون اختصاصی جدید اطلاعات

در شوراهای اصناف

صدای اصناف هشتاد و ششگانه تهران دراطلاعات مرتبا منعکس میشود

صنف لباس شوئی

افراد صنف لباس شوئی باتحادیه وشورایعالی اصناف شکایت کرده اند که بدون اجازه و نظر اتحادیه افرادی اقدام‌بتاسیس کارگاههای لباس شوئی مینمایند این درشکایاتی که بشورایعالی اصناف فرستاده‌اند می‌نویسند عدم رعایت حدود صنفی منافی با آئین نامه اصناف است،هر روز در یك محل کارگاه لباس شوئی دایر و موجبات کساد کسب سایر افراد صنف را فراهم می‌آورد.

درصنف گوشت فروش

انتخابات گوشت فروشان هنوز انجام‌نشده افراد گوشت فروش بوجود اتحادیه نیازمند میباشند چندین بار دعوت شده است ومقدمات انتخابات فراهم نگردید، وجود اتحادیه در این موقع که پروانه های قصابی لغو میشود نهایت مورد لزوم افراد است شورایعالی اصناف‌اقداماتی رابرای تامین نظر گوشت فروشان بعمل آورده و قرار است در ظرف ماه آینده تکلیف انتخابات آنان نیز داده شود.

درصنف میوه فروش

در بین افراد صنف میوه فروش نیز مغازه های بدون پروانه دیده شده است تاسیس مغازه بدون کسب نظر اتحادیه موجب شکایت عده‌ای ازمیوه فروشان گردیده است. شورایعالی اصناف سر گرم رسیدگی بشکایت میوه فروشان است. افراد میوه فروش در اینموقع که مسئله نرخ‌واتیکت بر روی میوه ها زده اند دائما با اتحادیه خود در تماس میباشند در این هفته صنف میوه فروش جلسه رسمی خواهد داشت.

تهران بدهها سوپرمارکت نیازمند است

یك مقام مطلع درسوپرمارکت امروز به‌خبرنگارما گفت موضوع رعایت تشریفات و مقررات اداری مانع کار فروشگاه است این امربکار فروشگاه که یك‌موسسه تجاری است لطمه میزند و ازاین گذشته دولت پس از واگذاری‌محل و سرمایه بفروشگاه، کمك‌دیگری به‌آن نکرد و حال آنکه در همه کشورها سیاست اقتصادی دولتها براساس تقویت این‌قبیل‌فروشگاه‌هادور میزند

توسعه فروشگاههای بزرك کاملا عملی نشده و خود فروشگاه هانیز وضع‌مالی مرتبی پیدا نکرده‌اند دولت بایدبه‌آنها‌کمك کند. تاکنون فروشگاه بصورت یك موسسه تجارتی و باستناد قانون تجارت فعالیت کرده‌است ولی چون‌دولت دراین شرکت سرمایه‌دارد ازاین لحاظ عملیات مدیران صددرصد مشمول مقررات قانون‌تجارت‌نمیشود لذااشکال دیگری درکار فروشگاه بوجود آمده‌است.

مقام مطلع افزود که استرداد وعدم استرداد سرمایه شهرداری برای فروشگاه یکسان است ودرصورت استردادسرمایه‌شهرداری‌فروشگاه بکارخودادامه خواهندداد. مدیران سوپرمارکت عقیده دارند که‌تهران به‌بیش از دهها فروشگاه بـزرك نیازمند است وهم‌اکنون درگوشه و کنار شهر به‌تقلیدازاین‌فروشگاه موسسات متعددی که تاحدودی نقش فروشگاه بزرك خوار بارابازی میکنند بوجود آمده‌است.

خبرهائی از شهر

پل آهنی

عملیات پل گذاری در ایستگاه های اتوبوس خیابان امیریه شروع شد پل گذاری در خیابان شاهرضا مسیر خط ٤ نیز ادامه دارد.

خیابان خراسان

عبور از خیابان خراسان برای تاکسی ها خالی از اشکال نیست چون در این خیابان گودالهای‌فراوانی وجود داردواسفالت آن بکلی‌فرسوده است راننده‌ای میگفت من جرات نمی کنم در این خیابان با سرعت بیش از ده کیلو متر حرکت کنم زیرا هربار که از این خیابان می گذرم یکی از شاه فنرهای اتومبیلم «ترك» بر میدارد.

قیمت پنیر

نان و پنیر و چای شیرین‌صبحانه اکثریت مردم شهر ما را تشکیل میدهد باینجهت در بین ما مصرف زیادی دارد.

درست دو سال پیش قیمت یك «سیر» پنیریعنی۷۵گرم آن از۳ ریال تجاوز نمیکرد در طی دو سال ٦ ریال به قیمت آن اضافه شده و فعلا قیمت آن به سیری ۸ ریال رسیده است یکی از مصرف کنندگان میگفت. این تنها جنسی است که قیمت آن بدون سرو صدا گران میشود و روزی خواهد رسید که که از قیمت کره هم بالا بزند.

در میدان سپه

ماموران عملیات حفاری بنگاه برق برای اتصال شبکه ها و تقویت‌آنها در میدان سپه و ابتدای خیابان سپه مشغول حفاری شدند.

در انجمن های محلی شهر

ساکنین حشمتیه کلاس پنجم ریاضی میخواهند آبریز عشرت‌آباد مردم را ناراحت میکند

جلسه هفتگی شورای همکاری با برزن ۱۳ بریاست تیمسار قریب با حضور آقای مظاهری و آقایان حاج تقوی و حاج مظاهری و ابوالقاسم سرمد و چوبین ووفائی جو و حاج اسلامی و جلال احمد خانلو تشکیل در اینموقع از زحمات آقای‌مظاهری رئیس برزن که باعث پیشرفت امور عمران و آبادی این بخش گردیده است اظهار تشکر و قدردانی گردید وشورا از شهردار تقاضا کرد تاوسائل بیشتری در اختیار برزن قرار دهد تا بهتر در عمران و آبادی محل توفیق حاصل شود در ضمن تقاضائی که‌برای کلاس پنجم ریاضی در دبیرستان محمد رضا شاه از طرف انجمن محلی حشمتیه بوزارت فرهنك‌تسلیم گردیده بود قرائت و شورا از وزارت فرهنك تقاضا کرد تا طبق وعده که داده‌اند در سال جدید کلاس پنجم ریاضی مزبور را دائر نمایند و نامه‌ای از طرف انجمن خیابان امین‌الدوله به اداره کل آب برای انشعاب و لوله کشی قسمت نهائی خیابان نامبرده رسیده بود که بسازمان فرستاده شد نامهٔدیگری از طرف‌ساکنین‌عشرت‌آباد رسیده بود قرائت گردید رئیس‌شورا گفت مردم از تعفن آبریز این محل در زحمت میباشند و باید باین‌موضوع رسیدگی شود نامه‌ای‌به‌فرمانده هنك پادگان عشرت آباد نوشته شد و نامه دیگری هم باداره راهنمائی ورانندگی ارسال گردید.

شرق تهران لوله‌کشی می‌خواهد

انجمن محلی عمران‌و آبادی کوی رشیدیان بخش ۱٤ در منزل آقای مهدی بهشتی پور بریاست آقای‌طائفی معاون انجمن و با شرکت آقـایان جمشیدی - غنچه - آصفی - ثابتی - عظیمی - و عده‌ای از اهالی محل‌تشکیل گردید ابتدا صورتجلسه قبل توسط آقای بهشتی پور قرائت شد.

آقای طائفی اظهارداشت‌خوشبختانه در این هفته شهربانی کل کشور پلیس تهران بشکوائیه این انجمن جواب مساعد داد و دستور اکید برای بر چیدن اماکن فساد به‌روسای‌مربوطه صادر کرد.

آقای غنچه افزودند که کتبا از شهربانی کل کشور و پلیس تهران قدر دانی و اظهار تشکر بعمل آمد و در باره لوله کشی آب پیشنهاد نمود چون مدتیست که از نقشه برداری سازمان لوله کشی آب در محل‌گذشته و هنوز از اقدامات بعدی سازمان‌خبری نشده است لذا پیشنهاد مینمایم که از آقای مهندس روحانی مدیر کل سازمان آب تهران دعوت بعمل آید که در دنباله قول خودشان که وعـده لوله کشی این محل را در سال ۳۹ فرمودند تسریع بعمل آورند تا اهالی محل حق اشتراك مقرره را بپردازند و از این حیث آسوده خاطر شوند. از ساکنین شرق محل در باره کمی روشنائی خیابان ها و معابر شکایتی به انجمن رسیده بود که مطرح گردید و مقرر، گردید آقایان غنچه و ثابتی در این باره اقدام کنندو توجه‌مسئولین

لطفا یادداشت فرمائید

فردا

در انجمن ایران و امریکا

کلوب بریج و شطرنج ساعت ٥ بعد از ظهر

سخنرانی بانگلیسی توسط آقای دکتر مك‌کولك پیرامون (تربیت بدنی واطفال ایران)

امشب

برنامه تلویزیون ایران

ساعت۶٫۰۰ـ آغاز برنامه

ساعت۶٫۰۳ـ برنامه وزارت کشور

ساعت۶٫۱۵ـ مسابقه هوش خردسالان

ساعت۷٫۰۰ـ تدریس زبان انگلیسی

ساعت۷٫۳۰ـ برنامه شرکت ملی‌نفت

ساعت۸٫۰۰ـ هنر های زیبا

ساعت۸٫۳۰ـ اخبار

ساعت۸٫٤۵ـ برنامه تاریخ

ساعت۹٫۰۰ـ فیلم سینمائی

ساعت۱۱٫۰۰ـ پایان برنامه

خیابان رباط‌کریم کم‌آب شده است

جلسه انجمن محلی خیابان رباط کریم با حضور آقایان حسن‌جهانی حاج محمدی - خطیبی - زنجانی - ابوالقاسم یگانه - اسلامی - حاج ضیاء الحق تشکیل گردید.

آقای جهانی گفت در سال ۳۸ انجمن اقدامات جامعی برای محل انجام داده است وی گفت در این سال اسفالت خیابان‌رباط کریم‌خاتمه یافت و خط اتوبوسرانی‌دایر گردید یك محل برای دبستان دولتی اسفندیاری توسط وزارت فرهنك خریداری گردید - انجمن اقدام کرد و از چاه عمیق موجود تاانتهای خیابان رباط کریم لوله کشی کردند- انجمن رباط کریم با انجمن خانه و مدرسه همکاری کرد و ۱۱۲دست لباس جهت اطفال محل تهیه شد.

آنگاه آقای جهانی درباره کم آبی محل گفتگو کرد وی افزود که چاههای عمیق جوادیه موجب شده‌است که آب چاههای سطح زمین خیابان رباط کریم‌خشك‌گردد و اکنون مردم از لحاظ آب در مضیقه هستند وی از جانب مردم توجه شهردار را نسبت باین امر جلب نمود آقای جهانی درباره نهر فیروز آباد صحبت کرد و گفت‌روی این نهر باید پوشیده شود و ممکن است شهرداری با نصب صافی از عبور کثافات به‌نهر جلوگیری کنند شرکت الکتریکی فیروز وابااین‌موضوع جلب کنند که دستور فرمایند هرچه زودتر کار گران خود را به محل‌اعزام دارند تا بوضع نا مطلوب محل از لحاظ روشنائی معابر رسیدگی‌ورفع تصفیه بعمل آورند - آقای غنچه اظهار داشت باین محل از لحاظ نظافت‌معابر و کوچه ها و کسبه توجه نمیشود مدتی است که انجمن تقاضای نام - گذاری کوچه‌ای در چهار راه نادری نموده است ولی تاکنون در تعیین‌نام و نصب تابلو آن اقدامی بعمل نیاورده است پیشنهاد آقای غنچه مورد تائید انجمن قرار گرفت مقرر شد آقای حاج قادری با برزن ۱٤ تماس بگیرند و باین موضوع رسیدگی بعمل آید.

مسافرت باهواپیمای جت کومت بهای اضافی ندارد

قیمت درجهٔ توریست «بی.او.اِ.سی» رقابت ناپذیراست

شما هم مثل دیگران در باره درجه توریست بی. او. ا. سی تحقیق‌کنید تامطمئن شوید که ارزان است ضمناً بخاطر داشته باشیدکه مسافرت باهواپیماهای غول پیکر جت‌کومت مطمئن ترین وسیله مسافرت است وکارکنان بی. او. ا. سی راحتی شما را از هرلحاظ تأمین میکنند

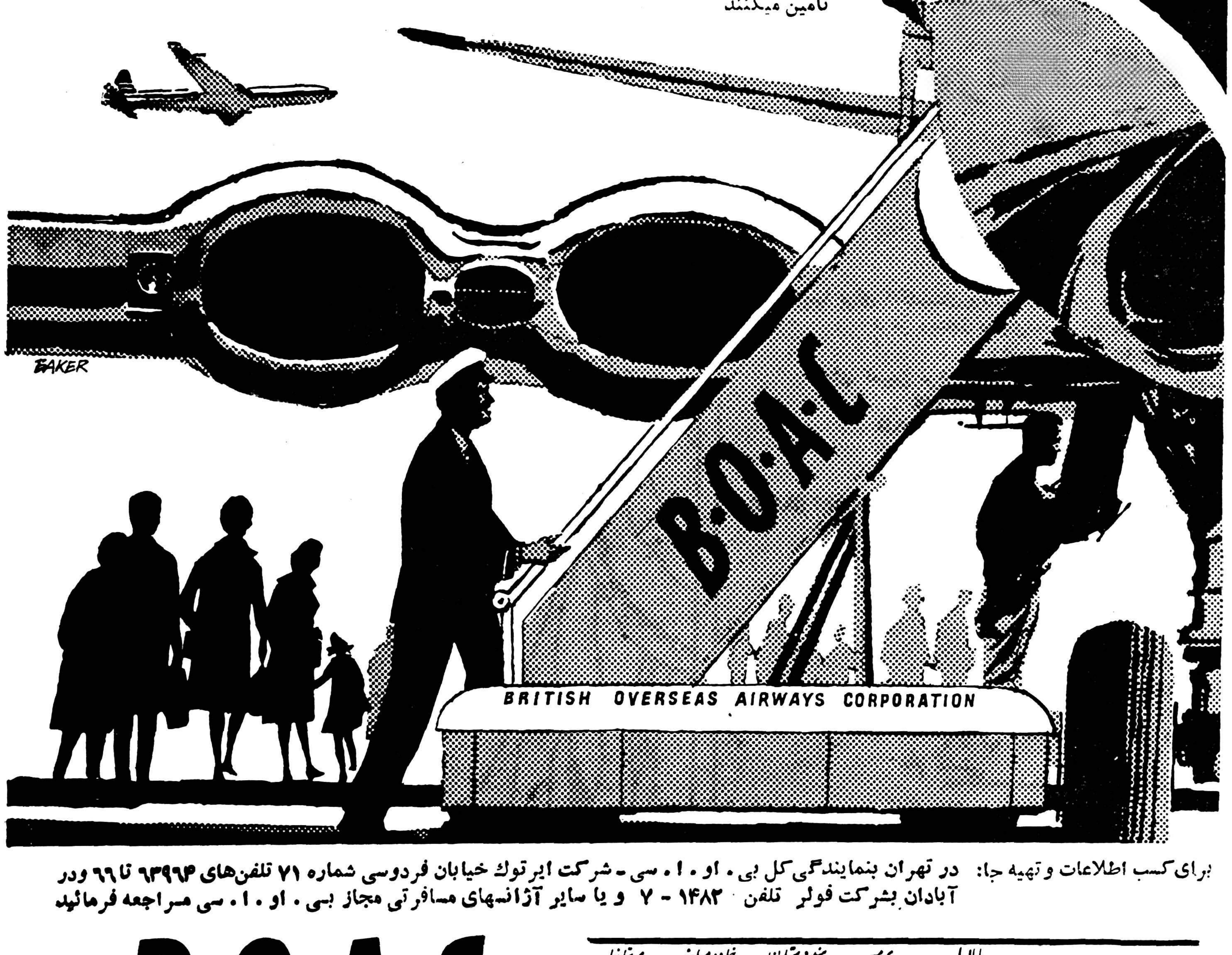

برای کسب اطلاعات و تهیه جا: در تهران بنمایندگی کل بی. او. ا. سی - شرکت ایرتوك خیابان فردوسی شماره ۷۱ تلفن‌های ۹۳۹۹۴ تا ۹۶ ودر آبادان بشرکت فولر تلفن ۱٤۸۲ - ۷ و یا سایر آژانسهای مسافرتی مجاز بی. او. ا. سی مراجعه فرمائید

B·O·A·C

پیشروجهانی درپروازهواپیماهای جت

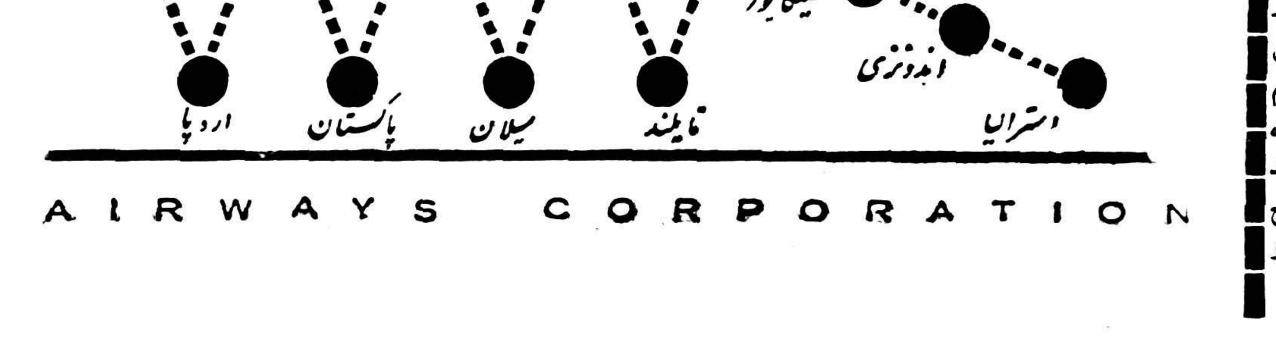

BRITISH OVERSEAS AIRWAYS CORPORATION

آ-۲۶۰۸

از دکتر عبدالحسین مقتدر مژدهی

سدهای کرج و سفیدرود از نظر علمی ناقص‌اند

نسل ماهی در رودخانه‌های شمال تهدید میشود

یکی‌از اقدامات مفیدو حیاتی که کشور های زنده جهان‌مدتهاست بدان توجه نموده‌اند ونتایج مطلوبی عایدشان شده ایجاد سد های‌عظیم است . خوشبختانه موضوع سد سازی ازچندسال باینطرف دربرنامهٔ های عمرانی کشور ماهم گنجانیده شده‌است‌وبرای انجام‌اینکاردستگاه هائی بوجود آمدکه مسئولیت‌امر را بعهده گرفتند وامکانات مالی‌نسبتا خوبی دراختیار آنها گذارده شد.

مدتها مطالعات علمی و تهیه طرحهای فنی ادامه داشت ودراین راه صرف وقت‌وهزینه فراوان‌شد وگمان میکردیم‌حالا که‌این سدهای عظیم رادرکشور مامیسازند لااقل همه‌اصول سدسازی‌رادر آنهارعایت نموده‌اند وروزی فرا میرسد مانیز قادر باشیم کار نمونه‌ای ازکشور خود بدیگران‌ارائه‌دهیم‌ولی‌متاسفانه باید بگویم همه نکات لازم در سد ها مراعات نشده یامسئولین‌تذکر نداده‌اند ویا اینکه مقاطعه کاران خارجی نخواسته‌اندکار صحیح‌انجام دهند و کسی هم نبوده اقلا ازآنان پرسش کند در مملکت خودشان چگونه سد میسازند . درسدسازی ها تنهامسئله ساختمان واستحکام آن مورد نظر نیست بلکه اضافه برآن حفظ ثروتهای طبیعی که‌از طریق رودخانه ها عاید مملکت و مردم میشود بایستی حتما طرف‌توجه قرار گیرد زیرا که یك‌قسمت‌از احتیاجات غذائی مملکت ازاین راه تامین میشود .

برای مملکتی مانند ایران که بهره برداری فوق‌العاده ازرودخانه ها جنبه‌ای تجاری هم دارد از بین رفتن‌ماهی‌ها خسارت‌غیرقابل جبرانی است و لازم‌بود در موقع‌تهیه طرح ساختمانی سدها مانند آنچه که درکشورهای دیگر عمل‌میکنند از یك نفر متخصص آب شناسی هم که بچگونگی آب ها و رودخانه هاو موجودات آبزی آشنائی دارد دعوت میشد متاسفانه درکشور ما آنچاکه سروکار باآب بوده‌است اصلا وابدا بیاد کار شناس آب نیفتادند .

برای اینکه خوانندگان عزیز بهتر متوجه شوند متذکر میگردد آبهادر طبیعت یا خاصیت اسیدی دارند ویا قلیائی . درحالت اول‌چون محیط‌برای‌زندگی‌موجودات‌نامناسب است بطریق اولی‌فاقد ماهی میباشد ولی‌درموقعیکه آب حالت قلیائی‌دارد محیط‌مساعدی برای‌نشو ونمای‌ماهی ایجادمیشود (مانندرودخانه‌های کرج و سفید رود) و برحسب موقعیت جغرافیائی.ارتفاع ازسطح‌دریا.درجه حرارت . وضع‌آب وهوائی درهر قسمت نوع‌مخصوصی ازماهیان‌آزاد آزادانه زیست میکنند که بین‌آنها عده‌ای مانند خانواده های ماهی آزاد ـماهی آنکیل ـماهی خاویار یااوزنبرون برای حفظ نسل وتولید مثل‌خوددر فصلی ازسال ناگزیر بمهاجرت از آبهای شور (دریا) بسمت آبهای شرین یعنی رودخانه هاهستند واین‌مسیر تقریبا طولانی‌و ممکنست‌تاادتفاعات‌بیش‌ازیکهزارمتر از سطح دریا ادامه پیدا کند واگر درسر راه‌آنها مانع غیرقابل عبوری قرار دهند موجب متوقف کردن قسمتی از سیر حیاتی ماهی گردیده بالنتیجه نسل آنهارا بکلی از بین می برد .

زیان هائی که ازسد ها بوقوع می پیوندد و ناشی از تعداد . وضع و بویژه ارتفاع آنها بوده بطوری که برخی از سد ها کاملا جهت ماهیان غیر قابل عبور هستند و برای اینکه راه عبوری از این قبیل موانع‌بماهی داده شود ضرورت دارد در ساختمان سدها بایجاد معبر ماهی که موضوع قابل اهمیتی را دراین گونه موارد تشکیل می دهد متوسل گردید .

شرایط بر قراری معبر ماهی در سد سازیها : اولین شرط‌آنست که امکاناتی فراهم آورند ماهیان بتوانند مدخل معبر را پیدا نمایند وتامین این‌نظر دروقتی که بخواهند در رودخانه های عریض ایجادسد کنند کمی مشکل می شود زیرا دراین قبیل موارد پله‌کانهائی که برای این منظور ساخته می شوند فقط دریك عرض کمی از رودخانه بوده ولی‌درحالتی که‌سد ها بشکل انحنائی باشند برقراری معبر ماهی در آن بسیار ساده وبایستی‌پایه‌های آنرا دو قسمت زاویه سد قراردهند.

هدف اصلی ساختن معبر ماهی درسد سازی ها عبارت از آنست که ماهیان تحت اثرات جریان‌آبی که دارای سرعتی ما فوق ویابرابر حداکثر سرعت شنای‌آنهاست و یا بالاخره تحت تاثیر ارتفاعی مافوق قدرت پرش خود قرار نگرفته و بتوانند از یك مانع عبور نمایند.

ضخامت قشر آب نیز در این مسئله مداخله دارد بطوری که اگر قشر مزبور از ضخامت و یا کلفتی ماهی زیاد تر باشد عبور و حرکت ماهی را غیر عملی می نماید . همینطور نیز مقدار بده آب از معبر ماهی ها باید همیشه کافی باشد .

اشکال مختلف معبر ماهی‌درسدها

برای امکان عبور ماهی از سد ها یکی از طرق زیر را بکاربرده‌اند:

۱ـ تقسیم کردن سقوط اصلی آب به یك سلسله ریزش های کوچکتر بوسیله معبر های پله کانی ،

۲ـ معبر های آمرتیسور که می تواند از سرعت آب تا حد بیست‌و پنج‌درصد بکاهد واین نوع معبر ها درروخانه های‌پیرنه «کشورفرانسه» ولاموز (کشور بلژیك) دیده‌میشود

۳ـ دریچه معبر ماهی . این‌مدل در ایرلاند روی رودخانه «لایفی» عمل شده که به کمك آن می‌توان سطح آب را در مواقع تولید مثل ماهی تغییر داد در رودخانه کرج که منطقه قزل آلا خیز است ودر سفید رود که عظیمترین گذرگاه فصلی ماهی خاویار . آزاد . ماهی سفید که انواع اصیل ماهی های ایران را تشکیل میدهند موضوع معبر ماهی رعایت نشده و معلوم نیست با کدام مرجع صلاحیتد ری مشورت نموده‌اند که این گونه در راه عبور ماهی صرفا بعمل دیوار کشی پرداخته اند و جواب نسلهای آینده مملکت با که خواهد بود و همینطور بهدر رفتن عواید شیلات‌در آتیه از کجا جبران خواهد شد .

در خصوص اجاره دادن نا بهنگام رودخانه ها بحث مفصلی دارم که بعدا بنظر خوانندگان گرامی‌خواهد رسید .

خوبست بدانید که در حال حاضر کار مملکت ماهی خیز ما که انواع مختلف ومطبوع ماهی آن در هیچ کجای اروپا موجود نیست باینجا رسیده که روزانه مقداری ماهی قزل آلا با هواپیما از کشور های هلند . ایتالیا وامریکا که‌در آنجا بوسیله استخر های دستی تولید ماهی می نمایند بقیمت کیلوئی دویست‌و پنجاه ریال‌بکشور ما می آید ودور هم نیست که اگر بی توجهی برودخانه ها ادامه یابد تا چندی دیگر یکی از واردات‌عمده مارا ماهی و قوطی های خاویار تشکیل دهند .

آگاهی شما از طرز تهیه ماهی در استخرهای دستی خود بحث شیرین وجالبی است که اگر خدا بخواهد دراین زمینه با شما صحبت خواهم نمود .

ترازنامه سازمان کمك کودك

بقیه ازصفحه ۱۵

جمع لباسهائی که بوسیله سازمان کمك کودك در روز های عید بین کودکان توزیع شده است باین شرح می باشد

۱۵۰ عدد کت و شلوار ،۳۰۰ عدد بلوز و شلوار و پوتین

کالا های رسیده

طی این‌مدت کارخانجات و شرکت های مختلف نیز از راه خیر خواهی و انسان دوستی مقادیر قابل‌توجهی کالا به سازمان کودك هدیه کرده‌اند

۱ـشرکت ریسندگی ری « آقای کاظم کورس» ۵۰۰ متر چیت

۲ـکارخانه شهناز کرج «آقای‌فاتح» ۵۰۰ متر چیت

۳ـآقای حسین چیت ساز یکهزار قالـیصابون

٤ـکمك اهدائی آقای اکبر پور دو جعبه صابون

۵ـکمك شورای همکاری برزن ۲ توسط آقای پیرنیا ٤ دست کت و شلوار و بلوز

٦ـکمك موسسه فرهنگی نور جهان توسط آقای پیرنیا. مقادیری‌ملبوس مستعمل و لوازم التحریر

۷ـکمك خانم خانلری ـمقادیری ملبوس مستعمل و کفش

۸ـکمك اهدائی‌دو نیکوکارناشناس ۵۰۰ متر چیت

نحوه توزیع

کالاهای مزبور نیز بلافاصله بـه صورت پیراهن آماده و دوخته‌شده بشرح زیر توزیع گردیده است :

۱ـاز مجموع هزار متر چیت هـای اهدائی کارخانه ری و شهناز ۲۸۲ پیراهن دوخته‌شدوبوسیله نمایندگان سازمان کمك کودك و فرهنك استان بین دانش آموزان دو دبستان شاه و حکیم الملك‌و همچنین عده‌ای از خانواده های مستمند توزیع گردید .

۲ـاز مجموع ۵۰۰ متر چیت‌اهدائی دو نفر ناشناس پنج توپ پارچه به دبستان مهر ماه و یك توپ‌بدبستان شاه اهدا گردید و ضمنا مبلغ ۵ هزار ریال وجه نقد نیز برای خرید کفش دراختیار مسئولین دبستان‌مهر ماه قرار گرفت .

۳ـکلیه ملبوس مستعمل نیز بین اطفال مستمند که همراه والدین‌خود مراجعه میکردند توزیع گردید

٤ـمبلغ ۱۵۰۰ ریال برای خرید کفش در اختیار خانواده ها قـرار گرفت .

۵ـمبلغ ۲۳٦۱ ریال‌از شرکت‌کفش ملی برای عده‌ای از دانش آموزان کفش اسپورت خریداری و توزیع گردید .

اسامی خیر خواهان

این اشخاص دراین مدت‌کوتاه در کمال خیر خواهی و حسن نیت کمکهائی بشرح زیر در اختیار سازمان کمك کودك گذاشته‌اند .

آقایان همایون حریری ۱۰۰۰ ریال مجسن لك ۲۰٫۰۰۰ ریال حسن کاشانیان ۱۰٫۰۰۰ ریال‌جعفر چایچی ۱۰٫۰۰۰ ریال‌محمودانصاری ۵۰۰۰ ریال واهان ابراهیمیان ۱۰٫۰۰۰ ریال جهانگیر نیك پور ۱۰٫۰۰۰ ریال رحیم خامنه پور ۱۰٫۰۰۰ ریال ابوالحسن چایچیان ۵۰۰۰ ریال محمود دهدشتی۵۰۰۰ ریال حبیب‌اله القائیان ۵۰۰۰ ریال حاج عباس اخوان ۵۰۰۰ ریال‌علی اکبر محلوجی ۵۰۰۰ ریال‌سلیمان وهابزاده ۱۰٫۰۰۰ ریال علی‌حریری ۱۰۰۰ ریال دوشیزه هما حریری ۱۰۰۰ ریال‌دوشیزه فیروزه‌حریری ۱۰۰۰ ریال آقای سیامك حریری ۱۰۰۰ ریال دوشیزه سهیلا حریری ۱۰۰۰ ریال دوشیزه سمیرا حریری ۱۰۰۰ ریال آقای محمد علی‌غضنفر ۱۰٫۰۰۰ ریال آقای سید محمد قریش ۱۰٫۰۰۰ ریال آقای محمد جواد شرکة ۵۰۰۰ ریال آقای‌قاسم هاشمی ۵۰۰۰ ریال دبستان فرزاد ۲۵۰۰ ریال آقای علی اکبرخسرو شاهی ۵۰۰۰ ریال آقای رضاحکیم زاده ۱۰٫۰۰۰ ریال آقای مهدی لاری ۵۰۰۰ ریال دبیرستان آزرم ۱۷۲۸۳ ریال آقای جعفر اتحادیه ۵۰۰۰ ریال آقای‌داود پیرنیا ۳۰٫۰۰۰ ریال خانم خانلری ۲۰۰۰ ریال‌آقای منوچهر صانعی ۵۰۰۰ ریال شرکت تضامنی برادران یزدی ٦۹۹۲۵ ریال ضمنا کودکان عزیز بیژن پیرنیا ۱۰۰۰ ریال دوشیزه شایسته حریری ۱۰۰۰ ریال سومن‌حریری ۱۰۰۰ ریال نسرین حریری ۱۰۰۰ ریال مریم حریری ۱۰۰۰ ریال‌منیر حریری ۱۰۰۰ ریال کتایون‌حریری ۱۰۰۰ ریال کمك نموده اند جمع کل کمکهای رسیده مبلغ۳۰۶۷۰۸ ریال می باشد . باین ترتیب علاوه بر مبالغ نقدی که‌در بالا ذکر شده مجموعا ۱۵۰ دست کت و شلوار ۳۰۰ عدد پیراهن ، ۳۰۰ عددشلوار ۳۲٦جفت‌پوتین۲۸۲پیراهن‌دخترانه و٦توپ پارچه‌در مدت سه ماه‌توزیع شده است .

سازمان کمك کودك امیدوار است در دوره جدید فعالیت خود با مساعدت هم میهنان خیر خواه برنامه های تازه‌ای از جمله کمك بمفلوجین ، ایجاد کار گاه های حرفه‌ای وتوزیع غذای گرم بمرحله عمل گذارد .

آگهی مناقصه
شماره ٤ـ۲۳ر۱ر۳۹

اداره سررشته داری ارتش میوه‌جات مصرفی ازاول خرداد لغایت‌اسفندماه ۱۳۳۹ رابمناقصه میگذارد .

۱ـداوطلبان معامله برای ملاحظه مشخصات جنس مورد معامله ودریافت برك شرائط معامله ونمونه قرار داد بدائره خرید اداره‌سررشته داری‌ارتش واقع درفیشر آباد مراجعه وپیشنهادات خود رادر دوپاکت لاك ومهر شده یکی محتوی سپرده ودیگری پیشنهاد مربوطه تاساعت ۱۳ روز ۲٦ر۲ر۳۹ بدفتر اداره تسلیم ورسید دریافت دارند .

۲ـ کمیسیون مناقصه در ساعت ۱۰صبح روز ۲۷ر۲ر۳۹ تشکیل و پیشنهادات واصله را باز و قـرائت خواهد نمود .

۳ـ به پیشنهاداتی که‌برخلاف برك چاپی شرایط معامله تسلیم شده‌باشد مطلقا ترتیب اثر داده نمیشود .

۲ـ۲ اداره سررشته داری ارتش

بدوید بدوید بدوید

فردا هم

برای افتتاح حساب سپرده اختیاری

وقت دارید

شعب بانك بیمه بازرگانان درتمام‌ساعات روز برای‌افتتاح حساب سپرده اختیاری باز است

شعب تهران: شعبه‌بازار‌مقابل‌مسجدشاه ـ شعبه‌سعدی‌خیابان سعدی‌جنوبی ـ شعبه‌بوعلی‌انتهای‌بازار‌کفاشها سرای بوعلی ـ شعبه ری خیابان ری ـ شعبه دخانیات مقابل دخانیات ـ شعبه‌گمرك‌میدان گمرك .

شعب شهرستانها: رشت ـ سنگر ـ پهلوی ـ لاهیجان ـ لنگرود ـ بابل ـ شاهی ـ نکا ـ زیرآب ـ گنبد قابوس ـ خرمشهر

بدوید بدوید بدوید

آ ـ ۳۶۳۶

STRICK & ELLERMAN LINE

خط کشتیرانی استریك و الرمن

سرویس مرتب ازانگلستان وقاره اروپا

حمل مستقیم

به

ایران و سایر بنادر خلیج فارس

کشتیها برای انگلستان وقاره اروپا بار قبول مینمایند وهمچنین برای بنادر دریای قرمز وبنادر دریای مدیترانه درسر راه بار قبول مینمایند

(بطور مستقیم یا غیرمستقیم)

برای تعیین نرخ کرایه وسایر مشخصات بادرس زیر مراجعه فرمائید

FRANK.C. STRICK & Co (BUSRAH) Ltd.

KHORRAMSHAHR BASRAH BAGHDAD

OR TO THE JOINT BOOKING AGENTS —

S. DORABJEE & SON
PIRNIA BUILDING.
5, AVENUE CHURCHILL. TEHERAN
(TELEPHONE : No. 45357)

S. A. LEVANT EXPRESS TRANSPORT (IRAN)
403. AV SAADI. TEHERAN.
(TELEPHONE : Nos. 24660, 27270)

OR TO
FRANK C. STRICK & Co. Ltd.,
12-20. CAMOMILE STREET.
LONDON. E.C.3.

برنامه حرکت‌کشتیهای استریك‌والرمن ازانگلستان به‌خرمشهر

	نام کشتی	تاریخ خروج	تاریخ ورود به بندر خرمشهر
از لندن	تانگستان	۱۹ آوریل	ورود به‌بندر خرمشهر نیمه‌اول ژوئن
	بلوچستان	۳۰ آوریل	ورود به‌بندر خرمشهر اول ژوئن
	سیتی‌اف‌کلکته	٦ مه	ورود به‌بندر خرمشهر آخر ژوئن
	سیتی‌اف لیورپول	اواسط مه	ورود به‌بندر خرمشهر اوایل‌ژوئیه
از لیورپول	بالتستان	۲٦ آوریل	ورود به‌خرمشهر آخر مه
	سیتی‌اف‌الی	اواسط مه	ورود به‌خرمشهر اواسط ژوئن
از منچستر	سیتی‌اف‌استافورد	۳۰ آوریل	ورود به خرمشهر اواسط ژوئن
	دورینك‌تون‌کورت	آخر مه	ورود به‌خرمشهر نیمه دوم ژوئیه
از گلاسکو	سیتی‌اف استافورد	بارگیری را تکمیل میکند درمنچستر	—
	دورینك‌تون‌کورت	بارگیری را تکمیل میکند درمنچستر	—
از انتورب	سیتی‌اف کلکته	بارگیری را تکمیل میکند در لندن	—
	سیتی‌اف‌لیورپول	بارگیری را تکمیل میکند در لندن	—

آ ـ ۲۷٤۸

TOVIS

«تویز» مشهور ودر عین حال موردپسند مردم دنیاست

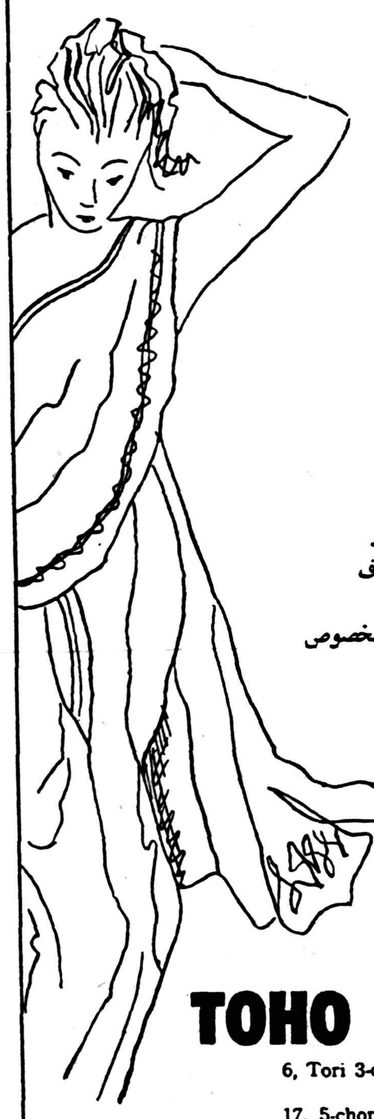

پارچه رایون بافته شده ـ مواد خام رایون ونخ

نخ : تاب‌دار تیره ـ رنك خورده‌پیش‌از بافت وصاف روشن

نخ : بطرز رشته‌های پنبه‌ای ـ پشمی ـ رشته‌ای ساده‌وتابیده‌پیچ‌پیچ شفاف

پارچه‌های : گاباردین، سرژ، لباس مخصوص رقص، پارچه پیراهنی

TOVIS LIONS
TOVIS
TOHO RAYON CO. LTD.

TOHO RAYON CO., LTD.

6, Tori 3-chome, Nihonbashi, Chuo-ku, Tokyo, Japan
Cable Address: HORAY TOKYO
17, 5-chome, Fushimi-cho, Higashi-ku, Osaka, Japan
Cable Address: TOVISRAY OSAKA

B901

آ ـ ۲٦۷۸

مجلس شورای ملی

بقیه از صفحه اول

نداشته و نداریم و با همه‌محرومیت هائی که کشیده‌ایم و هنوز اثرات شوم جنك گذشته از کشور مازائل نشده است باز هم در عقیده خود ثابت و راسخ هستیم و پیمان هائی هم که درآن شرکت داشته‌ایم همه تدافعی است (صحیح است)

خوشبختانه متعهدین ما درپیمان مرکزی که هنوز در پیمان باقی هستند و از جمله دولت ترکیه‌که همیشه باما روابط دوستانه داشته است همیشه و همه‌جا به تعهدات خود نسبت به پیمان عمل کرده است وملت ایران‌هم خواهان‌سعادت دولت و ملت ترکیه است دولت شوروی هم دولت با اقتداری است که باما هم مرز است وما انتظار داریم که انشاءاله این شکوه ها بر طرف شود و روابط ما روابطی دوستانه باشد.

نکته دیگر اینست که دولت‌ترکیه اخیرا هم شدیدا مورد حملات و تبلیغات ناروای شوروی بود و با وجودیکه دولت‌ترکیه پایگاه‌موشك هم به امریکا داده است شوروی از این کشور دعوت میکند . باین ترتیب معلوم میشود که دولت‌ایران به همه این موضوعات توجه نداردو ما در این باره قصور کرده‌ایم.

شوروی از دولت ترکیه‌باوجودی که پایگاه موشك به امریکا میدهد دعوت میکند ولی ما بایست هرروز و شب دچار جنك سرد باشیم.

بیانات وزیرخارجه

دراین موقع آقای آرام وزیرخارجه پشت تریبون رفت ودر پاسخ سئوال آقای دولت آبادی نطقی ایرادکرد که جداگانه چاپ شده‌است .

نگرانی گوشت ...

سپس سئوال آقای بهبهانی از وزارت کشور در مورد گرانی گوشت در تهران مطرح گردید . آقای فرهودی معاون وزارت کشور گفت : سئوال نماینده محترم‌راجع بگوشت و ترقی قیمت آنست.

معمولا نرخ گوشت برای هر فصل‌قبلا‌تعیین‌میشود چنانچه برای ماههای فروردین و اردیبهشت و خرداد گوشت از قرار کیلوئی ٦٦ ریال تعیین شده است ولی دراسفند سال گذشته گوشت هم کمیاب شد و هم گران اما شهرداری‌اقدامات شدیدی بعمل آورده است بطوریکه از اوایل سال جاری نرخ گوشت ثابت شد.

در تهران در حدود دو هزار مغازه گوشت فروشی وجود دارد که در دست عده‌معدودی‌از کشتارکنندگان عمده است و این انحصاردر کمیابی و گرانی گوشت کمك میکند مهمترین وبهترین راه برای‌فراوانی گوشت همانطور که بارها عرض کرده‌ام تاسیس و ایجاد سردخانه است که با اقداماتی که شده‌است از اول اردیبهشت نرخ گوشت۶۰ ریال خواهد شد و امیدوارم‌ارزانتر هم بشود.

آقای بهبهانی مجددا اظهار داشت: حقیقت مطلب اینست که بنده‌از این سئوالی که راجع بگوشت کردم پشیمان شدم برای اینکه دیدم‌فایده ندارد درسال گذشته همانطوریکه آقای فرهودی فرمودند بنده سئوال کردم چرا گوشت که مایحتاج یکشصت مردم‌بی‌بضاعت‌است کمیاب شده ؟ آمدند گفتند بارا نو سیل آمده یکشصت گوسفند را برده و چه وچه .

امسال باوجودی‌که هیچ‌سانحه‌ای روی نداد باز قیمت گوشت بالا رفت و با سال گذشته هیچ مطابقت نداشت . در همان موقع‌که گوشت کیلوئی شش تومان بفروش میرسید دو نصاب‌اعلان کردند که‌ماگوشت را کیلوئی چهار تومان می فروشیم و چراغ هم روشن کردند .اماهمین نصابها که عرض‌کردم چند روزبعد دکان خود را بستند معلوم شدکه دکان‌آنهاخریداری شده‌ونگذاشتند که گوشت را کیلوئی چهار تومان بفروشند ! بنظر بنده یك دست‌ها و یك واسطه هاایست که این‌کارها را میکند آقای معاون وزارت کشور از سردخانه صحبت کردند ما سه سال است که میشنویم میخواهند سردخانه درست کنند پس این سردخانه چه شده و کی این وعده عملی میشود .دولت باید اگرنصاب اجحاف میکند جلویش را بگیرد . همین امسال نرخ گوشت درتهران تا کیلوئی ده تومان فروش رفت . سال دیگر هم بطور حتم کیلوئی پانزده تومان خواهد شد !

تنها نرخ گوشت اینطور نیست دقیقه بدقیقه نرخ ارزاق هم در این مملکت بالا میرود (صحیح است)

یك‌نفر اداری که حقوقش ثابت است نمیتواند این وضع راتحمل کند.

چرا اینطور نرخ ها بالا میرود؟ شما آمده‌اید ٥ میلیون تومان‌باین نصابها داده‌اید که دچار مضیقه نشوند باز می‌بینیم علاوه بر کمیابی گوشت نرخ آن هر روز بالاتر میرود.

بنده درحسن نیت آقای‌ذوالفقاری هیچ تردیدی ندارم اما باید باین وضع خاتمه داده شود ، شمابینید همین سوپر مارکت چه اقتضاحی بالا آورده است.

آمده‌اید این سوپر مارکت را سال گذشته تشکیل دادید و حالا که یك موسسه آبرومند شده‌است میخواهید آنرا منحل کنید . اگر سوء استفاده در آن می‌شود عاملین را بگیرید و مجازات کنید از این گرانی مردم فقیر و حتی مردم‌غنی هم‌بتنك آمده‌اندنباید مخارج‌زندگی اینقدر بالابرود .آخراین خجالت‌آور است که در یك مملکتی که‌اینهمه مزارع دارد گوشت ، لبنیات وارزاق از خارج وارد مملکت کنند.

برنامه سینما ها

بعد سئوال آقای خلعتبری از وزارت فرهنك و کشور در مورد کنترل اخلاقی برنامه سینما ها و تلویزیون مطرح‌شدو آقای‌خلعتبری دراین خصوص اظهار داشت:سئوال بنده از وزارت فرهنك و کشور این است که چرا در وضع فیلم ها و برنامه های تلویزیون از نظر اخلاق عمومی نظارتی نمیشود ؟ و دراین زمینه معتقدم باید وزارت فرهنك و کشور برنامه‌های‌سینماهاوتلویزیون را دقیقاتحت کنترل قرار دهند و اگر منافی با اخلاق عمومی است از نمایش آنها جلوگیری شود.

بنده چندی‌قبل‌فیلمی درتلویزیون دیدم که‌ازفرزندانم خجالت‌کشیدم. خواستم آقای معاون وزارت کشور این مطالب را اینجا روشن بفرمایند آقای فرهودی اظهار داشت درمورد کنترل فیلمها باید عرض کنم که‌در وزارت کشور کمیسیونی هست که مامور این کار است وتمام‌وقت‌خود را صرف تماشای فیلم هائی میکند که تقاضای نمایش آن به‌وزارت کشوررسیده‌است‌والبته‌این کمیسیون نظرش قاطع است و سعی میکند که از نمایش فیلم‌هائیکه از نظر اخلاق عمومی مضر است جلوگیری کند‌امادرمورد‌تلویزیون‌بایدعرض کنم که کنترل این دستگاه‌مطابق‌قانون باداره انتشارات و تبلیغات است آقای خلعتبری مجدداًاظهارداشت: منظور بنده از این سئوال این‌بود که برای اخلاق عمومی نسل آینده فکری بشود مخصوصا در مورد فیلمها باید نهایت کنترل‌بعمل‌آید. درخارجه‌هم رسم است که چنانچه فیلمی بدرد اطفال نخورد سینما ها ومقامات مسئول اعلام میکنند تا اطفال از رفتن ودیدن آن فیلمها خودداری کنند آنچه مسلم است این‌است که‌از سینما برای قسمت های اخلاقی میتوان استفاده نمود .

لایحه انتخابات

دراین وقت طرح لوایح آغاز گردید و گزارش کمیسیون کشور مجلس شورای ملی در مورد لایحه جدول جدید انتخابات برای شور اول قرائت گردید .

در کلیات لایحه آقای دکتربینا از اینکه استانهای کشور در لایحه مذکور بنام خودشان و نه‌باعداد آورده شده‌است از دولت تشکر کرد پس ازتوضیحات آقای‌فرهودی به‌کلیات رای گرفتند بتصویب رسید .

درماده واحده نیز نظری ابراز نشد و لایحه همراه پیشنهادات رسیده‌برای انجام شور ثانی به کمیسیون اعاده شد .

سپس لایحه مربوط به‌قرارداد پستی جهانی وموافقت‌نامه سازمان ملل که قبلادر مجلس سنابتصویب رسیده بود مطرح شد .

آقای مهندس فروهر از طرزکار وزارت پست و تلگراف و توسعه‌و تکمیل دستگاه های مربوط و کارمندان این وزارت‌خانه اظهار سپاسگزاری کرد .

سپس باین لایحه رای گرفتندو تصویب شد .

آنگاه لایحه افزایش اعتبار اداره انتشارات و تبلیغات و توسعه‌دستگاه های رادیو در شهرستانها مطرح و تصویب شد و لایحه بمجلس‌سنا ارسال گردید .

بعد لایحه ضبط اموال متجاسرین آذربایجان و کردستان مطرح و بدون ابراز نظر تصویب شد و به مجلس سنا ارسال گردید .

ختم جلسه

سه‌ربع بظهر جلسه ختم گردید و جلسه آینده بروز پنج شنبه موکول شد .

استقبال اطاق بازرگانی

بقیه از صفحه اول

اطاق واگذار شده که‌دراین خصوص‌با تماس‌و کسب نظر مقامات ذی‌صلاحیت مقدمات آنرا فراهم‌نمایند .

کمیسیون مزبور باید تمام‌مسائل مربوط بتاسیس دانشکده را چه از لحاظ مالی و چه از نظر ضرورت تشکیل وچه از آموزش موردبررسی قرار دهد .

درمورد مالیاتها و روش جدید وزارت دارائی آقای وکیلی گفت . با اطمینانی که به حسن نیت وزیر دارائی داریم و در خلال چند سال توانائی خودرا در حل مشکلات بروز داده‌اند و اقداماتی نیز برای مجهز نمودن دستگاه های‌وصول بکاربرده‌اند ودر صدد جلب اعتماد مؤدیان‌مالیاتی برآمده‌اند .

امیدواریم که مالیات حقه دولت در آینده بهتر وصول گردد .

درپایان جلسه مورد موفقیت های موسسه اعتباری دانشگاه توضیح‌داده شد . مؤسسه اعتباری دانشگاه که سرمایه فعلی آن تا امروز به هفده میلیون ریال رسیده و پیش بینی ازدیاد سرمایه میرود کمك های‌اولیه خودرا بر طبق آئین نامه مخصوص درسال تحصیلی جاری شروع خواهد کرد .

سه‌وزیرومدیر کل

بقیه‌از صفحه‌اول

مساعد بدهند همراهان آنها مدت شش ماه در اصفهان باقی خواهند ماند تا بکار کارخانه ها نظارت نمایند.

بانك ملی درصورتی که صلاح بداند بکارخانه ها اعتبار جدیدی بدهد ابتداء درنحوه صرف اعتبارات گذشته دقت و بررسی خواهد کرد آنگاه اعتبار جدید در اختیار آنها خواهد گذارد.

بطور کلی کارخانه‌ها تقاضاهائی دارند که مهمترین آن دریافت مقدارى اعتبار از بانك ملی وبرکنار ساختن عده‌ای از کارگران بعنوان معلول بودن یا زائد بودن میباشد.

ورود باصفهان

خبرنگار ما در اصفهان تلفنی اطلاع داد ساعت هشت و نیم صبح امروز آقایان مهندس شریف‌امامی وزیر صنایع و معادن ، حسنعلی منصور وزیر بازرگانی ، مهندس انصاری وزیر کار ، کاشانی مدیر کل بانك ملی و چند تن‌ازمشاورین وزارتخانه های مزبور باتفاق‌تیمسار فرزانگان استاندار اصفهان‌باهواپیما وارد اصفهان شدند . در فرودگاه روسای ادارات دولتی ، مدیران کارخانجات و جمعی از بازرگانان‌از این هیئت استقبال کردند و آقای قاکی بنمایندگی از طرف کارگران کارخانجات اصفهان خیر مقدم‌گفت و دسته گل زیبائی تقدیم هیئت کرد . آقایان وزراء بعد ازمراسم معارفه رهسپار عمارت استانداری شدند و طی کمیسیونی که باحضور روسای‌ادارات مربوط‌در استانداری تشکیل گردید مذاکراتی برای رسیدگی بوضع کارخانجات و خواسته های کارگران انجام‌گرفت و قرار شد این موضوع درجلسه‌ای که ساعت چهار بعد از ظهر امروز باحضورمدیران کارخانجات‌اصفهان تشکیل میشود این مسئله بدقت مورد بررسی قرار گیرد . امشب نیز ضیافتی بافتخار ورود این‌هیئت در منزل استاندار اصفهان ترتیب داده خواهد شد.

جزئیات برنامه‌مسافرت شاهنشاه

بقیه از صفحه اول

خواهند فرمود .

برنامه سوئد

هواپیمای حامل شاهنشاه ظهروز پانزدهم اردی بهشت درفرودگاه«بروما» در استکهلم بزمین خواهد نشست .در فرودگاه اعلیحضرت پادشاه سوئد و اعضای خاندان سلطنتی واعضای کابینه و رجال آنکشور از شاهنشاه استقبال خواهند نمود . و تشریفات رسمی‌در فرودگاه بعمل خواهد آمد .

ساعت ۱۲و نیم موکب ملوکانه و اعلیحضرت پادشاه سوئد در حالی‌که نیزه داران سلطنتی سوئد درپیشاپیش اتومبیل اعلیحضرتین در حرکت است هازم کاخ سلطنتی استکهلم خواهند شد و بعد از ظهر آنروز اعضای کوردیپلماتیك مقیم استکهلم در کاخ سلطنتی بحضور شاهنشاه شرفیاب می گردند و عصر پانزدهم اردی بهشت شاهنشاه از گالری‌ملی نقاشی‌استکهلم دیدن می فرمایند .

شب او لورود ، اعلیحضرت پادشاه سوئد ضیافتی بشام و شب نشینی در کاخ‌سلطنتی استکهلم‌بافتخار شاهنشاه برگزار خواهند نمود .

دومین روز اقامت

صبح‌روز شانزدهم اردی بهشت شاهنشاه از کارخانه های تلفن سازی دیدن می فرمایند .

قبل از ظهر همانروز شاهنشاه از اسکادران‌هوائی‌ارتش‌سوئدبازدیدنموده وناهارا را در کاخ سلطنتی استکهلم باتفاق خانواده سلطنتی سوئد صرف می فرمایند .

بعداز ظهر روز شانزدهم اردیبهشت شاهنشاه از موزه نقاشی کاخ‌معروف «شهزاده اوژن » دیدن می‌نمایند و شب از طرف شاهنشاه ضیافتی به شام بافتخار پادشاه سوئد در«گراند هتل» شهر استکهلم برپا خواهدشد

میهمان دولت

از روز هفدهم اردیبهشت شاهنشاه میهمان دولت سوئد خواهند بود و درگراند هتل‌استکهلم‌اقامت‌خواهند فرمود .

صبح روز هفدهم اردیبهشت شاهنشاه از موسسات فنی دیدن می‌فرمایند و بعد ازظهر برنامه آزاد می‌باشد .

روز هیجدهم اردیبهشت‌شاهنشاه باقطار مخصوص بشهر «اوبسالا » تشریف‌فرما میشوند واز دانشگاه قدیمی‌این‌شهربازدیدبعمل می‌آورند. ظهر آن روز ضیافت ناهاری‌بافتخار شاهنشاه درقصرقدیمی«کوپلوسکو» برگزار می‌گردد و سپس شاهنشاه دراستکهلم در پذیرائی شهرداری این شهر شرکت می‌فرمایند .شب هیجدهم نخست‌وزیر سوئد ضیافت شامی بافتخار شاهنشاه‌ترتیب‌میدهد

روز نوزدهم اردیبهشت شاهنشاه از کارخانه‌های مهمات سازی «بوفرس » دیدن می‌فرمایند و بعداز ظهر برنامه آزاد دارند .

برنامه اقامت رسمی شاهنشاه به‌سوئد روز نوزدهم اردیبهشت ماه به‌پایان میرسد و روز بیستم‌اردی‌بهشت شاهنشاه بطور خصوصی در سوئد اقامت می‌فرمایند . صبح‌روز بیست و یکم اردیبهشت شاهنشاه باهواپیما رهسپاربروکسل میگردند.

دربلژیك

برنامه اقامت رسمی سه‌روزه شاهنشاه دربلژیك بدین شرح‌است

شاهنشاه وهمراهان در ساعت‌دوو نیم بعداز ظهر (بوقت محلی) روز بیست‌ویکم اردیبهشت‌واردفرودگاه «ملسبروك» بروکسل خواهندشد.

فرودگاه بروکسل پادشاه‌بلژیك ورجال آن‌کشورشاهنشاه راستقبال خواهند نمود.

درفرودگاه اعلیحضرت بودوئن پادشاه واعضای خاندان سلطنتی بلژیك ومقامات رسمی آن دولت از شاهنشاه استقبال خواهند کرد.

محل اقامت شاهنشاه

شاهنشاه درقصرسلطنتی«لاکن»اقامت نموده وپذیرائی خواهند شد، قصر لاکن اقامتگاه اختصاصی پادشاه بلژیك میباشد.

عصرهمانروز شاهنشاه تاج گلی نثار آرامگاه سرباز گمنام درمیدان بزرك بروکسل خواهندنمود وسپس درضیافت عصرانه در قصر «لاکن» شرکت خواهند فرمود.

ازطرف اعلیحضرت بودوئن در نخستین شب اقامت شاهانه یك ضیافت رسمی بشام‌بافتخار شاهنشاه ترتیب داده میشود.

بازدید کارخانه‌های‌مهمات‌سازی

درروز پنجشنبه بیست‌ودوم اردیبهشت شاهنشاه عازم شهر«لیژ» خواهند شد واز‌کارخانه‌های‌مهمات سازی «فان» بازدید فرمودنوناهار میهمان شهردار «لیژ» خواهندبود. شاهنشاه عصر همانروز ازاردوگاه ارتش بازدید نموده وسپس عازم بروکسل خواهند شد وشب دومین روز اقامت شاهنشاه آقای‌دارسکن» نخست‌وزیر بلژیك بافتخار اعلیحضرت همایونی‌خواهد داد.

ضیافت نخست‌وزیر در عمارت بزرك شهرداری بروکسل که‌درقرن دوازدهم بناگردیده ترتیب داده میشود.

بازدید ازتاسیسات بندری

درروز جمعه بیست‌وسوم‌اردیبهشت شاهنشاه باقطار مخصوص به بندر «آنورس» تشریف‌فرما شده واز تاسیسات بندری آن‌شهر بازدید میفرمایند وناهاررا برروی عرشه‌یك کشتی تفریحی‌صرف خواهندفرمود.

بعدازظهر همانروز شاهنشاه از بندرهاومدهای دریچه‌دار بندر «آنورس» بازدید میفرمایند وسپس به‌پایتخت بلژیك باز میگردند.

شب همانروز از طرف‌اعلیحضرت همایونی ضیافت رسمی به‌شام به افتخار اعلیحضرت بودوئن درعمارت سفارت ایران دربروکسل ترتیب داده میشود وباینترتیب‌اقامت رسمی سه‌روزه شاهنشاه دربلژیك پایان میپابد.

اقامت خصوصی

شاهنشاه مدت دوروز دیگر در بلژیك بطورخصوصی توقف‌خواهند فرمود. درمدت اقامت غیر رسمی، شاهنشاه ممکن است درقصر«وال‌دوشس» که مخصوص پذیرائی از سلاطین خارجی است اقامت‌فرمایند

درمدت اقامت غیررسمی‌شاهنشاه ازشهرهای «شارل‌روآ» وبندر «استاند» بازدید خواهند فرمود ودر شهراخیر میهمان شاهزاده«دولین» که‌ازقدیمی‌ترین خانواده‌های‌بلژیك است خواهند بود ودرقصر «بل‌اوی» پذیرائی خواهندشد.

شاهنشاه ساعت ده‌ونیم (به‌وقت محلی) روز بیست‌وششم اردیبهشت بروکسل‌را بقصد وین ترك‌خواهند فرمود.

ایران مسئله پایگاه

بقیه از صفحه اول

را که هم دوست نزدیك و متحد ترکیه و هم همسایه شوروی است نسبت باین موضوع بدانند . نظر دولت شاهنشاهی معلوم است و سئوال نماینده محترم فرصتی بدست داد که دراین ساحت مقدس آنرا اظهار بدارم .

برهیچکس پوشیده نیست که علائق معنوی و فرهنگی و مذهبی عمیقی دو ملت همسایه ایران و ترکیه را طی قرون متمادی بهم نزدیك ساخته و عضویت هر دو کشور در یك پیمان وملاقاتهای مقامات عالیه مملکتی مبانی اتحاد و یگانگی بین دو کشور را برپایه های محکم و خلل ناپذیری استوار ساخته است . دولت شاهنشاهی بدوستی و اتحاد با دولت‌شاهنشاهی کمال اعتماد و اعتقاددارد و ترکیه را متحد وفادار خود میداند .

درباره دعوت نخست وزیر ترکیه برای مسافرت به شوروی و همچنین مسافرت نخست وزیر شوروی به ترکیه باید بعرض مجلس شورای ملی برساند که مقامات مربوط ترکیه بموقع این مطلب را بدولت شاهنشاهی اطلاع دادند و دولت شاهنشاهی در جریان امر بود و طبیعی بود که دولت دوست ما ترکیه دولت شاهنشاهی را از جریان قبلا مطلع میدارد .

و اما عقیده و نظر دولت ایران درباره این ملاقات ها

بطور کلی دولت ایران همیشه معتقد بوده و هست که تماس ها و ملاقاتهای سران کشور ها در تخفیف یا رفع بحرانها و ایجاد حسن تفاهم بین‌ملل و هموارساختن طریق دوستی‌سودمندو موثرمیباشد واز همین روست که ما تشکیل کنفرانس سران دول بزرك را که در ماه آتی در پاریس تشکیل خواهدشد باخوشوقتی‌تلقی کرده‌ایم.

و دراینمورد بخصوص یعنی مسافرت‌نخست وزیرترکیه‌بشوروی طبیعی‌است که دولت شاهنشاهی از هر قدمی که بمنظور ترمیم وعادی شدن روابط بین دولت دوست و متحد خود ترکیه و دولت همسایه شوروی برداشته شود بسیارخرسند خواهد شد .

همه‌میدانیم که‌دولت ترکیه با شهامت وشجاعت وثبات خاصی که ازصفات برجسته ملت‌ترك است‌سال ها درمقابل تهدید وفشار ایستادگی نمودوبنابمصالح مملکتی‌خودنه‌تنهابه پیمانهای ناتو وسنتو ملحق گردید وقرارداد دوجانبه رابا آمریکاامضاء نمود بلکه (همانطور که نماینده محترم بدان اشاره نمودند) پایگاه نظامی وموشك هم به‌آمریکا داده.

البته دولت شاهنشاهی بطوریکه درفوق اشاره شدبسیار خرسنداست که‌باوجود تمام این احوال وکیفیات دولت شوروی درصدد برآمده است روابط خودرا باترکیه ترمیم نموده وبصورت عادی درآورد ولی این امرکه نماینده محترم بدان اشاره نمودند که‌بااینکه دولت ترکیه این پایگاه هارا بامریکا داده است معهذا شوروی علاقمند به نزدیکی باترکیه شده است مطلبی است‌که دولت‌شاهنشاهی آنرا قابل بررسی وتامل وتعمق میداند.

دراینجا شاید اشاره باین مطلب بجاومناسب باشدکه‌دولت‌شاهنشاهی درمناسبات خود بادولت شوروی باوجود تجارب بسیار تلخی که در گذشته داشته است همواره رعایت اصول دوستی وحسن همجواری رانموده است وتعهداتی راکه متقبل شده بااصول منشور ملل متحد تطبیق داشته وبرای اثبات حسن نیت‌خود ورفع هرشبهه‌ای ،کرارا اعلام نموده واطمینان داده‌است که خاك ایران بهیچوجه وسیله تجاوز برعلیه شوروی قرار نخواهد گرفت جای تاسف است‌که دولت شوروی قدراین رویه‌دوستانه وصادقانه‌دولت شاهنشاهی راندانسته در روابط‌خود باایران حسن نیت نشان نداده‌است

البته باید بگویم درعین حال که رویه دولت شاهنشاهی براین روال بوده است ثابت .کرده‌ایم که بااین کشور کهن سال رفتار ومعامله‌زور وارعاب ثمری ندارد.

بهرحال عرایض بنده راجع به ترکیه واثر مسافرت نخست‌وزیر آن‌کشور بشوروی بود شاید ذکر این نکته برای احدی شبهه‌وابهامی باقی نگذاردودولت‌شاهنشاهی‌اطمینان دارد که مسافرت نخست‌وزیر ترکیه به‌شوروی‌بهیچوجه‌درسیاست دولت ترکیه وسایر اعضاء پیمان مرکزی از لحاظ مجاهدتی‌که‌برای تحکیم وتقویت پیمان بکارمیبرند تاثیری نخواهد داشت ودولت‌وملت باشهامت ترکیه دردوستی خود پایدار وصدیق ودر اتحاد وخط‌مشی خود باایران واعضاء پیمان‌مرکزی وفادار بوده وخواهد بود.

مدیرکل یونیسف تهران‌را ترك گفت

شب گذشته آقای دکتر پیت مدیرکل‌سازمان بین‌المللی‌یونیسف که هفته گذشته برای رسیدگی به برنامه‌های یونیسف‌درایران‌ومذاکره بامقامات بهداشتی ایران بتهران آمده بود تهران را بقصد بیروت ترك گفت .

آخرین قسمت از ماجرای ترس‌آورترین زنان

ملاقات عجیبی که بخیر گذشت

زن همه فن عجیب!؟ میخواست سرمرا بامشت متلاشی‌کند

● دعای هولناکی که شیخ بیگم جان در باره من‌کرد
● باهفت دندان چنان نان بلوط میخورد که گوئی هفتاد دندان دارد
● مختصری درباره وضع محلی که عجیب ترین زن دنیا در آنجا زندگی‌میکند و آخرین سئوال من ازاو

در شماره های گذشته قسمت هائی ازگزارش‌آقای‌حسام‌منصوری‌سرپرشت نمایندگان اطلاعات در خوزستان که‌به دهکده سوسن محل اقامت شیخ بیگم جان زن ویش دار سفر کرده بودبنظر خوانندگان رسید و اینك آخرین‌قسمت این گزارش :

تهدید میکرد

شیخ بیگم جان بقدری از آمدن بتهران وحشت داشت که تامدتی‌دست از این موضوع بر نمیداشت و مرتبا به‌تهدید ما ادامه میداد که مبادا اورا بتهران بیاوریم و بالاخره هم ناچار شدم مبلغی باو بدهم تا موضوع رفتن بتهران را کنار بگذارد و به سئوالات دیگر من جواب بدهد !

مرا دعا کرد

شیخ بیگم جان بعد از گرفتن پول رو بمن کرده گفت «دگه های جامه‌ات را باز کن» من در حالیکه‌دچار وحشت شده بودم ونمیدانستم او چه‌خیالی در باره‌ام دارد بنا چار تکمه های‌پولور خود را باز کردم و او دست خود را روی سینه‌ام گذاشت و اورادی خواند که گویا دعای خیر بود.

دست او بقدری بزرك بود که تمام سینه‌ام را پوشانده بود ، انگشتهای او از انگشت طبیعی خیلی بزرگتر و اندازه دست از کتف تا نوك انگشت در حدود یك متر بود .

پس از تمام شدن دعا شیخ‌بیگم‌جان حاضر شد با ما عکس بگیرد و بعد توی چشمهای من خیره شد که به‌بیند دیگر چه حرفی دارم .

از او پرسیدم شیخ بیگم جان سیگار میکشی ؟ گفت هیچ جوردودی نمیکشم . گفتم چای میخوری گفت اگر یك دیك چائی هم باشه‌میخورم بعد ناگهان بفکر خوردن افتاد و روبه صاحب چادر کرد و گفت زود باش برایم نان بیاور .

وضع چادر نشینان

در اینجا بی مناسبت نیست که مختصری در باره وضع زندگی چادر-نشینان این محل بنویسم .

خانواده ایل بختیاری برای خود چادری از پشم سیاه دارند که درکنار یکی از درختان بلوط بر پا میشود و احشام خانواده حتی سك و مرغ هم در اطراف همان چادر هستند . داخل چادر از نمد فرش شده و رختخواب وصندوق‌لباس وسایرضروریات نیز در گوشه‌ای دیده میشود . نان آنها بیشتر از همان آرد بلوط ها است‌که هر وقت احتیاج داشته باشند خمیر میکنند و فورا روی اجاق میپزند .

شیر، ماست ،کره ودوغ فراوان است وچیزی که‌از خارج مورد احتیاج میباشد قند وچای است.

خبرنگار ما درملاقات بازن عجیب

همه‌فن عجیب!

شیخ‌بیگم جان ضرب‌المثل «همه فن حریف»رابصورت «همه‌فن‌عجیب» درآورده یعنی از هیکل وقیافه‌اش گرفته تا جزئی‌ترین کارهایش‌همه عجیب وغیرعادی است.

ازجمله وقتی نان‌وماست برایش آوردند ومشغول خوردن شد دیدم غذاخوردنش هم ازاین قاعده‌مستثنی نیست. زن ریش‌دار دوسه دندان بیشتر درجلودهان خود ندارد ودر قسمت عقب دهان نیز چند دندان شکسته ونامرتب دیگر ذخیره‌کرده است امانان سفت وسخت بلوط را طوری میخورد که‌گوئی هفتاددندان مرتب وفولادین دارد!

پس‌از آنکه مراسم غذا خوردن خاتمه یافت گفتم خوب حالا شیخ بیگم‌جان بلندشو یك عکس ایستاده دیگرهم باهم بگیریم. وبعد زحمت راکم کنیم.

بزبان محلی گفت بازهم دست‌از سرم برنمیداری؟ شاید میخواهی بامشت کله‌ات را داغون کنم؟چیزی نمانده بود که واقعا عصبانی شود وبلائی راکه بزبانش آمده بودبسر من بیاورد ولی بخیرگذشت وپس ازچند لحظه فکر حاضر شد این خواهش آخرین مارا هم اجابت کند وجلو دوربین قرار بگیرد.

وقتی ازجابلندشد وچشمم به‌پاهایش افتاد دهانم از تعجب بازماند چون پای او دوبرابر یك جای پای‌معمولی رادر روی زمین اشغال میکرد.

آخرین سئوال

خوشبختانه موقعیکه مامیخواستیم خداحافظی کنیم شیخ‌بیگم جان سرکیف بود ومیخندید . آخرین سئوال من از اواین‌بود که «بسنام» یعنی اسم سومین زنی که شیخ بیگم جان برای شوهرش آقا مراد گرفته چه‌معنی دارد.

گفت درایل‌بختیاری مرسوم‌است شخصی که صاحب چند دختر می‌شود برای اینکه ازآن به‌بعدهمسر اوپس بیاورد اسم آخرین‌دخترش را «بسنام» میگذارد یعنی دیگر دختر بس‌است.

پس‌از دادن این جواب وقتی‌شیخ بیگم‌جان باقیافه ترسناك خود پرسید «بازهم سئوالی داری؟» با عجله گفتم «نه، نه، دیگر سئوالی ندارم» وبسرعت ازچادر بیرون آمدیم.

درراه یکشب دیگر هم در یکی ازسیاه چادرهابسربردیم تابه‌هفتگل باز گشتیم.

یك مطلب قابل ذکر دیگر این است‌که از کوههای بختیاری تا هفتگل بقدری محصول آسال‌خوب بودکه وقتی قاطرها از میان مزارع گندم‌وجوعبورمیکردندفقط سرآنها پیدا بود وایل نشینان می‌گفتند سالها است .که‌چنین محصولی‌سابقه نداشته.

بهرحال این‌بود ماجرای ملاقات ماباشیخ بیگم‌جان، عجیب‌ترین و ترس‌آورترین زنان.

صندلی کنار راننده اتوبوس را بردارید

امروز خبرنگار ما کسب اطلاع کرد که اداره راهنمائی و رانندگی بنام شرکتهای مسافر بری اخطار کرده که از نشانیدن مسافر هر کنار راننده خودداری کنند و صندلیهای کنار راننده را برداردند .

برای انجام این منظور از صبح امروز پلیس راه اتوبوسهای مسافر بری را متوقف کرده و داخل اتوموبیلها را از لحاظ‌داشتن صندلیهای کنار راننده بازرسی میکردند .

کلیه معلولین به بیمارستان پلشت ورامین اعزام‌گردیدند

امروز سخنگوی وزارت بهداری گفت چون عده‌ای از افراد معلول در بیمارستان ها مدتها تخت های بیمارستانها را اشغال میکردند و با احتیاجی که در مورد استفاده از آن تخت ها، برای سایر مریض ها احساس میشد وزارت بهداری تصمیم گرفت‌که بیماران معلول را از دیگر بیماران جدا کرده و در بیمارستان معینی از آنان نگهداری کند روی این اصل بیمارستان «پلشت ورامین» را برای بستری نمودن معلولین تخصیص داده و کلیه آنان به محل مذکور انتقال داده شدند سخنگوی وزارت بهداری اضافه کرد برا ی‌بیماران محلی پلشت نیز تعدادی تخت اختصاص داده شده است هم اکنون متجاوز از بیست معلول دربیمارستان پلشت ورامین تحت معالجه میباشند .

سرلشگر عبدالواحد رئیس بهداری عراق بتهران می‌آید

امروز اطلاع داده‌شد که‌دولت‌های عراق‌وبرزیل اسامی‌اعضای هیئت های‌نمایندگی خودرا برای شرکت در شانزدهمین کنگره بین‌المللی پزشکی که‌در تهران تشکیل خواهد شد معرفی کرده‌اند . دولت عراق سرلشکر شاوال عبدالواحد رئیس بهداری ارتش عراق را در راس هیئتی بتهران خواهد فرستاد.

طبق طرحی‌که در دست تهیه‌است:

حقوق مدیران کل، رؤساء ومعاونین وزارتخانه ها زیاد میشود

حقوق مدیران‌کل ۲۵۰۰ تومان، رؤساء ۱۵۰۰ تومان ومعاونین ادارات ۱۲۰۰ تومان خواهد بود

خبرنگارما اطلاع میدهدکه دروزارت دارائی طرحی مورد مطالعه است‌که طبق آن حقوق مدیران‌کل‌ورؤسای‌کل‌ورؤسای‌ادارات‌ومعاونین‌آنهادرتمام‌وزارتخانه‌ها دریک‌حد معینی ثابت میشود

درحال حاضر فقط حقوق ثابت مدیران‌کل ۱۱۰۰ تومان است این حقوق بدون درنظر گرفتن پایه اداری آنها داده میشود واگر مدیرکلی حقوق استحقاقی واداری بیشتر از ۱۱۰۰ تومان داشته باشد درآنصورت حقوق پایه اداری خودرا خواهد گرفت

وزارت دارائی در نظر دارد که علاوه برافزایش حقوق ثابت‌مدیران کل برای معاونین آنها و روسای کل وروسای ادارات‌و معاونین‌روسا هم حقوق ثابت تعیین کند . روی همین‌نظرطرحی تهیه شده‌که‌اکنون مورد مطالعه وزیر دارائی است.

طبق طرح جدید از این پس حقوق مدیر کل ۲۵۰۰ تومان‌معاون مدیر کل ۱۷۵۰ تومان روسای ادارات ۱۵۰۰ تومان و معاونین‌آنها ۱۲۰۰ تومان خواهد بود و تعیین این میزان هم اکنون مورد مطالعه میباشد.

یکی از مسائل‌مورد مطالعه‌وزارت دارائی تامین اعتبار این‌طرح می باشد اگر این حقوق با احتساب مزایا و اضافه‌کار باشد مسلما‌اعتبار زیادی مورد احتیاج نیست اما اگر حقوق ثابت فوق خارج از مزایا و اضافه کار باشد طبعا باعتبار قابل توجهی احتیاج است. طولانی شدن مدت مطالعه وزارت دارائی حاکی از اینست که برای اجرای آن در- صدد تامین اعتبار میباشندو درمورد اضافه کار پیش بینی میشود که اضافه کار فعلی بعد هم بقوت خود باقی بماند . اضافه کار در هر وزارتخانه طبق اعتبار و میزان کار آن وزارتخانه تعیین میشود درحال حاضر مدیران کل وزارت‌گمرکات و وزارت دارائی ۷۰۰ تومان اضافه کار و مدیران کل‌وزارت فرهنگ بین ۶۰۰ تا ۷۰۰ تومان اضافه‌کار دریافت میکنند .در وزارت فرهنگ اکثر مدیران کل بمناسبت اینکه پایه دبیری دارند و حقوق پایه ده دبیری بیش از ۱۱۰۰ تومان است لذا ازحقوق پایه دبیری خود استفاده میکنند اما در وزارتخانه های دیگر وضع اینطور نیست.

پس از چندروز بررسی کارشناسان شرکت ملی‌نفت اعلام‌کردند

نفت آدران تصفیه شده است

درآدران منبع نفت طبیعی وجود ندارد ونفت چشمهٔ «خوزن‌کلا» مربوط بمنبع نفت سفید سدکرج است

همچنانکه در شماره های پیشین‌به اطلاع خوانندگان رساندیم‌کارشناسان شرکت ملی نفت وجود هرگونه منبع نفت را د رمنطقه کوهستانی آدران‌بعید می دانستند . و چون حدس زده میشود که ممکن است یکی از مخازن نفت سد کرج سوراخ شده و نفت‌آن به چشمهٔ مزبور نفوذکرده است ، از اینرو کارشناسان شرکت ملی نفت درصدد تحقیق‌بر آمدند و پس از چند بررسی و همچنین تجزیه نفت «خوزن‌کلا»نظر فوق را تایید کردند .

امروز شرکت ملی نفت نظر مزبور را طی اطلاعیه ای بشرح زیر اعلام کرد :

«چون در روز های اخیر مطالبی در اطراف جوشیدن نفت خام از زمین در آدران کرج انتشار یافته شرکت ملی نفت ایران بدینوسیله باطلاع عموم میرساند که پس از بررسی محل و آزمایش های دقیق که از جنس نفت چشمه آدران‌بعمل آمد مسلم گردید که نفت موجود در آن چشمه عینا از نوع نفت سفید تصفیه شده ای است که شرکت ملی نفت ایران در سراسر کشور توزیع می نماید .

بررسی های‌محلی نشان داد که‌این نفت از مخزن نفت سفید و لوله های مربوط به آن که در اردوگاه‌مسکونی مهندسین شرکت ساختمانی «موریسن نودسن» برای مصرف خانه ها نصب شده و در شمال دروازه اصلی محوطه عملیات سد کرج قراردارد بزیرزمین نشست کرده و از لابلای طبقات سنگها که امتداد آنها در جهت پائین دست رودخانه است همراه با آب های زیر زمینی عبور نموده و در فاصله ۴۰۰ متری از محل مخزن در کنار بستر رودخانه بسطح زمین ظاهرمیشود. »

۱۷۰ افسر ودانشجوی هوائی فرانسه فردا وارد تهران میشوند

در ساعت پنج بعداز ظهر فردا یکصد و هفتاد نفر از افسران و دانشجویان دانشکده معروف هوائی فرانسه که مشغول مسافرت دوردنیا هستند وارد تهران خواهند شد .

در فرودگاه نماینده نیروی هوائی از هیئت مذکور استقبال‌خواهد کرد و افسران و دانشجویان فرانسوی مدت سه روز در ایران اقامت نموده و دراین مدت میهمان نیروی هوائی شاهنشاهی خواهند بود .

ساعت ۷ بعداز ظهر فردا از طرف وابسته نظامی فرانسه در تهران ضیافتی بافتخار این هیئت داده خواهد شد .

هیئت نظامی فرانسه در باشگاه افسران و دانشکده افسری اقامت خواهند کرد و استادان وافسران با تیمسار سرلشگر خاتمی فرمانده نیروی هوائی شاهنشاهی ملاقات خواهند کرد . هیئت مذکور روز جمعه برای بازدید از آثار تاریخی اصفهان عازم اصفهان خواهند شد و یکروز بعد تهران را ترک خواهند گفت .

ضایعه تاسف‌آور

مرحوم دکتر علیرضا شفا(شفاء الدوله) که پریشب برحمت ایزدی پیوست از رجال باتقوی ودانشمند کشور بود که عمری را ازراه علم طب‌درخدمت بخلق گذرانید. وی درسال ۱۲۵۶ شمسی در کاشان متولد شد ، ودرآغازنهضت‌اجتماعی خود به‌فعالیت سیاسی پرداخت ودر مبارزات صدر مشروطیت شرکت جست وچندین بار دچار زندان و تبعید گردید ،ولی بعدها بکلی از کار سیاست کناره جست و خودرا یکسره وقف پزشکی کرد .وی مردی بسیار متدین ودرعین حال ادیب بود واز او تالیفات متعددی به‌نظم و نثرباقی است .از مرحوم دکتر شفا سه‌پسر ودودختر باقی هستند که‌ارشد آنها آقای شجاع الدین شفااست .

مجازات پرخوری!

دیشب زن جوانی بنام عفت را بستگانش ببیمارستان آوردند وگفتند او بقصد انتحار تریاك خورده است

پزشکان بیمارستان در حالیکه‌عفت فریاد میکشید تریاك نخورده است ویرا تحت درمان قرار دادند وسپس مطابق معمول عفت را بکلانتری فرستادند .

عفت در باز جوئی اظهار داشت: من تریاك نخورده بودم ولی چندی قبل گفته بودم خودم را خواهم‌کشت تا اینکه دیشب در نتیجه پرخوری حالم بهم خورد و عده‌ای مرا به بیمارستان برده گفتند تریاك خورده است .

چون عفت از کسانیکه او را به بیمارستان برده بودند شکایت داشت پرونده ای تشکیل شد و بناحیه دادسرا ارسال گردید .

حوادث روز

خفگی در حوض

دیروز پسر بچه ۵ساله ای بنام‌حمید جواد زاده در حوض منزل مسکونی خود افتاد و قبل از آنکه کسی برای نجات وی اقدام کند ، خفه شد .

تصادف اتوبوس شرکت واحد

عصر دیروزاتوبوس شماره۶شرکت واحددر سه راه قزوین با پیرزن‌عابری که هویت‌وی معلوم نشده تصادف کرد در این تصادف عابر درگذشت.

ریزش قنات

امروز پاسگاه ژاندارمری نعمت‌آباد باداره پزشکی‌قانونی اعلام‌کردکارگری که هویت او معلوم نیست هنگام کار در یکی از قناتهای حوالی نعمت آباد در نتیجه ر یزش قنات و ماندن زیر آوار فوت شده است .

۳۰ ساعت تلاش

عصر دیروز پس از ۳۰ساعت‌فعالیت جنازه کارگری بنام اصغر مرادی که بریروز زیر خروار ها آهك و گـل مدفون شده بود بیرون کشیده شد . جریان این حادثه دیروز به اطلاع خوانندگان رسیده بود .

حوادث و وقایع

جوانی باضربات کارد بقتل رسید

دوستی این دونفر ازخریدوفروش تریاك شروع شده بودکه برسر اختلاف حساب بامرك یکی ازآنها خاتمه یافت

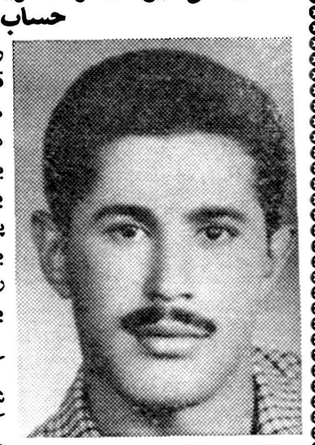

الله‌وردی شاهوردیان (مقتول)

عصر دیروز در خیابان ناصر خسرو جوانی با ضربات کارد بقتل رسید . مقتول الهوردی شاهوردیان نام دارد و مردی بنام سیفی حسینی معروف به « سیفی‌رشتی» باتهام‌قتل از طرف‌مامورین کلانتری۹دستگیر شده‌است .

بطوریکه گفته میشود سیفی که از اشخاص شرور بخش بیست میباشد مدتی قبل بااله وردی آشنا شده و این دو نفر بایکدیگر به خرید و فروش تریاك مشغول شده بودند ولی چندی بعد بر سر تقسیم عواید بین آنها اختلافی در گرفته اله وردی درحالیکه خودرا مبالغی از سیفی طلبکار میدانست از او جدا شده بود .

ادعای مطالبات قدیم

تااینکه عصر دیروز اله وردی که در مقابل گارازی واقع درخیابان ناصر خسرو ایستاده بود با سیفی رو برو شد و ادعای مطالبات قدیمی خودرا کرد و برسر همین موضوع نزاعی بین این دو نفر درگرفت و اله وردی‌با ضربات‌کارد بسختی مجروح شد و قبل ازرسیدن به‌بیمارستان درگذشت

پاسبان شماره ۴۹۵ کلانتری ۹ باتفاق یکی‌از مامورین‌شهربانی‌کارد را از دست سیفی خارج کرده‌ویرا بکلانتری بردند .

باوجود اینکه متهم بقتل در کلانتری حاضر نبود از وی‌بازجوئی شود دیشب پرونده مقدماتی در کلانتری تشکیل گردید و صبح امروز همراه متهم بدادسرا فرستاده شد این پرونده در شعبه دوبازپرسی مورد رسیدگی قرار گرفت و پس از چند ساعت تحقیق از سیفی قرار بازداشت وی صادرگردید ونامبرده بزندان تحویل شد .

آزمایش خون

ضمن تحقیقاتی که بازپرس از متهم بعمل آورد با توجه باظهارات وی دستور دادکه‌ازنامبرده آزمایش خون بعمل آید از این جهت‌ساعت یازده صبح‌امروزسیفی باداره‌پزشکی قانونی منتقل گردید و پس از مشاوره پزشکان قانونی‌ازوی‌مقداری خون گرفته شد و قرار است‌نتیجه آزمایش در اختیار بازپرس‌گذاشته شود .

دوچهره ازمتهم بقتل

بطوریکه سوابق‌سیفی نشان میدهد وی‌از کودکی سوابق شرارت داشته است درعکس بالا سیفی را درکودکی وجوانی نشان میدهد که باتهامات مختلف بزندان افتاده است.

۴ نفر دراثر حوادث مختلف‌مجروح‌شدند

در ۲۴ساعت گذشته سه نفر باسامی محمد ولی اسدی فرزند حسین ، نصرت مفید مقدم فرزند عزت الله و حسین رامشی فرزند محمد در اثر حوادث رانندگی و ایوب پنج مرادی فرزند مراد در نتیجه نزاع مجروح‌شده اند .

جنایت و مکافات

دریك‌نزاع دستجمعی سه‌نفر بقتل رسیدند ودونفر ازقاتلین بحبس ابد بااعمال شاقه ودونفر متهم دیگر بزندانهای مختلف محکوم شدند

امروز شعبه دوم دادگاه عالی‌جنائی بریاست آقای‌فلسفی برای‌رسیدگی بپرونده شش نفر از اهالی قریـــه «هزاوه»اراك تشکیل گردید.

این محاکمه مدت دوروز ادامـه داشت وامروزآخرین جلسه‌محاکمه بود.

اختلاف برسربیگاری

بموجب کیفرخواست دادسرای اراك ازمدتهاقبل‌بین عده‌ای ازاهالی قریه هزاده اراك اختلاف افتاده‌بود دربهار سال گذشته براثر مطالبه بیکاری ازطرف مالك قریه‌وامتناع عده‌ای از کشاورزان نزاع خونینی روی‌داد وشش نفر متهمین (اسداله امیری ، نورعلی همتی ، مصطفـی بادکوبه‌ای ،مهرعلی همتی ،علی محمد برادران ،حبیب‌اله امیری)که آماده برای نزاع بودند قبل‌ازاینکه دسته‌مخالف باآنها گلاویز شوند تیراندازی نمودند ودرنتیجه‌سه نفر باسامی مهدی عراقی ومحمدعلی بادکوبه‌ای ونجف قلی امیری‌به‌قتل رسیدند وچهار نفرباسامی حسین امیری ومرتضی امیری وشمس‌اله همتی وعبداله همتی بسختی مجروح شدند.

سه نفر از متهمین نزاع «هزاوه» که در دادگاه محکوم شدند .

حبس ابدبااعمال شاقه

قضات دادگاه پس‌از استماع آخرین دفاع‌متهمین ووکلاء مدافع آنها وارد شورشدند وپس‌از سه- ساعت مشاوره رای خودرا بدیـن شرح اعلام نمودند .

اسداله امیری فرزند علی باتهام قتل عمدی ومهدی عراقی به حبس ابد بااعمال شاقه واز جهت داشتن اسلحه قاچاق بسه‌ماه حبس ،نورعلی همتی ازجهت قتل نجف‌قلی امیری وشروع به‌قتل حسین‌امیری وداشتن سلاح‌غیرمجاز به‌حبس ابد با اعمال شاقه ،محمدعلی همتی باتهام‌شروع به‌قتل مرتضی امیری وداشتن اسلحه قاچاق به هیجده ماه حبس ویکصد ضربه شلاق ومصطفی بادکوبه‌ای فرزند میرزا محمد ۶۰ساله به‌اتهام شرکت درنزاع به ۹ماه حبس و پنجاه ضربه شلاق ودونفر دیگراز متهمین باسامی حبیب‌اله امیری و علی‌محمد برادران بعلت فقد دلیل کافی ازاتهام منتسبه تبرئه شدند.

جیب‌بر لال

امروز شعبه ۲۸ دادگاه جنحه‌به پرونده مرد لالی بنام حسنعلی فرزند علی رسیدگی کرد و او را باتهام جیب‌بری در یکی از خطوط‌اتوبوس رانی تهران بدو ماه حبس تادیبی محکوم نمود .

حسنعلی چون لال بود در جواب سئوالات رئیس دادگاه سکوت میکرد و فقط با ایما و اشاره از خود دفاع میکرد و منکر اتهام خود بود .

زن حسنعلی نیزکه‌درداگاه‌حضور داشت مثل شوهرش‌لال بود وسعی او هم برای تبرئه‌شوهرش بی‌نتیجه ماند زیرا پرونده نشان میداد که حسنعلی جیب‌بری ماهر میباشد .

دزدی‌که «عید دیدنی» آمده بود!

دیروز دادگاه یکی از نـــواحی به‌اتهام سرقت به‌یك ماه حبس شخصی که‌از احمد شکـــایت آبادان آشنا شدم او موقعیکه در دیدنی بخانه من آمد واز عمارت نقشه واطاقهای خانه رابمن نشان خودبسازم.

من اکبر راباطاقها راهنمائی‌کردم براثر سروصدائی از خواب بیدار خانه بااحمد روبرو شدم او مقداری خروج داشت که دستگیرش کردم وبه‌پاسبان تحویل دادم.

دادسرا احمد فرزند علی ۲۱ ساله‌را محکوم کرد.

کرده بود می‌گفت: من بااحمد در ایام عید به‌تهران آمد به عنوان‌عید خانه‌ام‌تعریف کرد وگفت خوبست بدهی تانظیر آنرا درآبادان برای اوساعتی بعدازخانه‌مارفت ونیمه‌شب شدم واز اطاق‌بیرون رفتم ودرحیاط از اشیاء خانه مرا برداشته وقصد

مردی باتهام اغفال اطفال به ۸ سال زندان محکوم شد

امروز شعبه سوم دادگاه عالی جنائی بریاست آقای واصف‌بپرونده اتهامی مردی بنام محمد اسـلامی فرزند علی‌کارمندراه آهن‌رسیدگی کرد و اورا باتهام اعمال خلاف‌اخلاق و عفت‌عمومی و اغفال اطفال‌خردسال به هشت سال حبس با اعمال شاقه محکوم کرد.

خلاصه چند خبر

*امروز جون ۲۰ساله ای بنام حبیب‌الله فرزند روح‌الله باتهام قصد اغفال زنی در شعبه ۳۴ دادگاه جنحه به ۶ماه حبس تادیبی محکوم شد .

حبیب‌الله بموجب شکایت شوهر زنی بنام سلیمه تحت تعقیب قرارگرفته بود و مقامات قضائی در نتیجه گذشت شوهر از تعقیب سلیمه‌خودداری‌کردند

* دیروز درباره نانوائی بنام تقی فرنگی فرزند حسین از طرف شعبه۲۱ دادگاه جنحه قرار وثیقه ای بمبلغ۲۵ هزار ریال صادر شد .

این نانوا از طرف مامورین مبارزه با مواد غذائی فاسد باتهام فروختن‌نان جو بجای نان گندم بدادگاه فرستاده شده بود .

«شیخ عطار» گم شده‌است

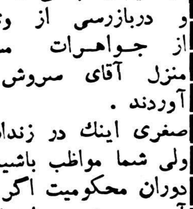

خانواده مهدی شیخ عطار ۲۸ ساله بسرویس حوادث اطلاع داده‌اند یك هفته است که از مهدی خبری ندارند و مادر و افراد خانواده او در ناراحتی شدیدی بسر میبرند . تقاضای این خانواده اینست اگر کسی خبری از گمشده آنها دارد بتلفن ۲۳۴۰۰ منزل آقای جهانی اطلاع دهد

چرا این دخترجوان‌گم شده بود؟

خبرنگار ما از شمیران گزارش میدهد چندی پیش دختری‌بنام ایران کلفت منزل آقای مهندس مهنا یکی از ساکنین تجریش مفقودالاثر شد. این جریان در همان موقع بمامورین آگاهی تجریش اطلاع داده شد ومامورین برای پیدا کردن ایران فعالیت شدیدی را شروع کردند .طی بازجوئیهائی که از امینه کلفت دیگر این خانه بعمل آمد وی اعتراف کرد که ایران را بخاطرشوهر دادن بقزوین فرستاده تا شناسنامه‌اش را همراه خود بیاورد وبایران گفته است بعد از آوردن شناسنامه‌اش شوهر خوبی برای او پیدا خواهند کرد !

مامورین بآدرسی که در دست داشتند بقزوین رفتند و ایران رابتهران آوردند ضمنا امینه باتهام قصد اغفال ایران بازداشت شدو روانه زندان گردید .

سارق نانوائی‌ها

امروز مردی بنام نوروز باتهام چندین فقره سرقت در شعبه ۲۸ دادگاه جنحه بچهار ماه حبس‌تادیبی‌محکوم شد نوروز از سارقین سابقه دار تهران است که اکثرا بمغازه‌های‌نانوائی دستبرد میزد وبعلت همین دستبرد ها به سارق نانوائی معروف‌شده بود .

۵۰۰ بطری مشروب تقلبی

گزارش خبرنگار مادر اصفهان حاکیست که بعداز ظهر دیروز مامورین سازمان مبارزه با مواد مخدره اصفهان طی بازرسی منزل و مغازه شخصی بنام « شموئیل » یکی از کلیمیان این شهرستان تعداد پانصد بطری مشروب تقلبی ساخته بود بازداشت شد و که در شیشه های مارکدار خارجی با پرونده متشکله تحویل دادسرای ریخته شده بود کشف کردند . این شهرستان گردید .

علاوه بر کشف مشروب تقلبی ، مامورین مزبور موفق شدندمقداری تریاك و دو دستگاه وافور نیز از منزل این شخص کشف نمایند .

شموئیل که طبق تائید متخصص شرکت رسومات اصفهان مشروب تقلبی ساخته بود بازداشت شد و

مواظب «صغری» باشید!

نام حقیقی صاحب عکسی که‌در بالا می‌بینید صغری سواری کاشانی است . اما اسامی دیگری هم‌دارد. شغل ظاهری او کلفتی است اما در باطن دزد سابقه داریست که درفن خود مهارت کامل دارد بطوری‌که چهار روز پس از آزادی از زندان سه‌خانه را مورد دستبرد قرار داده است .

نحوه کار صغری بدین ترتیب است که بعنوان کلفتی به منزل اشخاص میرود و هنوز چند ساعت از خدمت او نگذشته که ناپدید میشود ، البته نه‌دست خالی بلکـه بامقداری از اشیاء سبك وزن و وسنگین قیمت !

چندی پیش صغری بنام‌معصومه درمنزلی استخدام‌شدوهمان‌روزاول خانم خانه ویرا باخود بمنزل خواهرش برد اما معصومه پس از یکشب توقف مقداری زینت آلات طلارا دزدیده پابفرار گذاشت .

چند روز بعد صغری بانام دیگری بمنزل آقای سروش کارمندسازمان برنامه مراجعه کرد و تقاضای شغلی نمود وچون اهالی‌خانه‌احتیاج به‌کلفت داشتند ویراپذیرفتند‌این بارنیز صغری ساعت و انگشتر طلای صاحب‌خانه و جواهرات‌خانم اورا برداشته بی‌خداحافظی بیـرون رفت در نتیجه شکایات متعددی‌که به‌اداره آگاهی میشد مامورین به صغری که سوابق ممتدی در این قبیل سرقتها داشت ظنین شده‌اورا در خیابان عباسی دستگیر کردند و دربازرسی از وی مقداری از جـواهـرات مسـروقه از منزل آقای سروش را بدست آوردند .

صغری اینك در زندان بسرمیبرد ولی شما مواظب باشید پس ازطی دوران محکومیت اگر بسراغ شما آمد، هرچند هم احتیاج‌به‌خدمتکار داشته باشید از پذیرفتن‌اوخودداری نمائید .و گرنه صغری ناگهان همراه بامقداری از اسباب و اثاثه منزل ناپدید میشود !

وزش بادشدید درتهران

پیش بینی وضع هوای ایران تا ظهرفردا طبق گزارش اداره پیش بینی کل هواشناسی بدینقرار است :

هوای تهران و اطراف قسمتی ابری‌همراه بامقدار بیشتری ابر و رگبارهای پراکنده وباد نسبتا شدید در سطح زمین پیش بینی میشود

هوای خوزستان غبار آلود ، آذربایجان قسمتی ابری بتدریج تمام ابری توام بابارندگی و هوای بقیه نقاط ایران کمی تا قسمتی ابری که در نواحی کرمانشاه ـ همدان ـ لرستان ـ فارس و شهرستانهای مرکزی و شمالی گاهی همراه بارگبارهای‌پرا کنده پیش بینی میشود. ضمنا هوای شهرستانهای غربی و سپس مرکزی قدری سردتر میشود .

حد اکثر درجه حرارت هوای شهر تهران در روز گذشته ۳۴(۵درجه گرمتر از روز قبل) و حداقل آن ۱۰ درجه سانتیگراد بالای صفر بوده است.

ایران به ۲۵۰۰۰متخصص احتیاج دارد

باید ساختمان مدرسه باتربیت معلم هم‌آهنك باشد

نخستین جلسه کمیته‌دائمی‌عمرانی دانشگاه تهران با حضور آقایان روسای دانشکده‌های علوم‌کشاورزی کرج ـ فنی‌ـدندانپزشکی ـادبیات‌ـ دامپزشکی و معاون دانشکده‌حقوق ومدیر امور اقتصادی سازمان‌برنامه و عده‌ای از کارشناسان اقتصادی سازمان عصر دیروز در باشگاه دانشگاه تشکیل شد.

در این جلسه آقای دکترخداداد فرمانفرمائیان مدیر امور اقتصادی سازمان برنامه ضمن تشریح نظـر دولت در مورد تنظیم برنامه‌عمرانی سوم کشور گفت هدف دولت این است برنامه سوم یك برنامه جامع و متوازن باشد و تنها اختصاص به عملیات عمرانی دستگاه های دولتی نداشته بلکه کلیه فعالیت ها و سرمایه گزاریهای تولیدی‌و عمرانی موسسات خصوصی و اشخاص را نیز شامل گردد.

در چنین برنامه‌ای باید منابع مالی و انسانی و خود برنامه های اختصاصی توازن و هم آهنگی‌کامل وجود داشته باشد . ساختمان‌مدرسه باید توام با تربیت آموزگار و احداث بیمارستان همراه با تهیـه پزشك و پرستار باشد.

بررسی هائی که شده نشان‌داده که در برنامه دوم به نیروی‌انسانی توجه قابل ملاحظه‌ای نشده است . شماره افراد فنی و حرفه‌ای که‌برای اداره کار های عمرانی پیش بینی شده که‌تا سه سال بعد احتیاج‌داریم ۲۵۳۶۹نفراست تامین‌این‌احتیاجات اساسی برای گرداندن چرخ هـای صنعت و کشاورزی‌و اقتصاد مملکت در درجه‌اول با دانشگاه های‌کشور است . در تنظیم برنامه توسعـه دانشگاههای کشور نه‌فقط‌بدانشگاه تهران بلکه بکلیه دانشکده های شهرستانها‌بایدتوجه شودومخصوصا ترتیبی اتخاذ شود تعلیماتی که در این‌دانشگاهها‌داده میشودبایکدیگر هم آهنك باشد.

رئیس دانشکده علوم در جواب اظهار داشت برای تهیه برنامه دانشگاهی‌دردرجه‌اول بایدبدانیم‌چه نوع متخصص و کادر فنی احتیاج داریم تا برنامه دانشگاهی‌رابه‌نسبت آن ترتیب دهیم.

جواب داده شد روشن شدن این مسئله موکول باین است که‌برنامه های وزارتخانه ها بقسمت‌اقتصادی سازمان برنامه بیاید و بررسی‌شود و احتیاجات ما از نظر افرادمتخصص معلوم شود.

در پایان مذاکراتی درباره اعتبار مربوط بدانشگاه و لزوم توجه بـه دانشکده های تخصصی شهرستانها مذاکراتی بعمل آمد و جلسه‌پایان یافت.

انتخابات

دروزارت دارائی

آقای محمد حسین معزی رئیس سابق مالیات اداره مشاغل آزاد وزارت دارائی بسمت ریاست اداره امور عمومی کل رفاه‌اجتماعی‌وزارت دارائی تعیین و منصوب شد

درفرهنك

آقایان دکتر ثقةالاسلامی بریاست اداره کل تعلیمات اساسی

*** ابوالقاسم قربانی رئیس‌سابق اداره کل تعلیمات متوسطه بسمت مشاور فنی مرکز مطالعات و تحقیقات تربیتی وزارت فرهنك .**

*** عباسعلی خسروان رئیس فرهنك قوچان بریاست فرهنـك شهرستان سمنان**

*** مهندس کارآموزرئیس پیشین فرهنك نجف آباد بریاست فرهنك شهرستان قوچان .**

***غلامحسین ریاحی‌رئیس دبیرستان محمد رضا شاه ساوه بکفالت فرهنك شهرستان ساوه .**

ورود

*آقای دکتر علامرضا مقامـی رئیس آزمایشگاه موسسه رازی حصارك از قاهره

*آقای دکتر مرتضی کاوه‌معاون سرم سازی رازی از قاهره

خروج

*آقای دکترمحمودسلامتیان‌برای مطالعه درامور پزشکی بامریکا.

*آقای مهدی واعظی مهندس کشاورزی بلندن

متن آئین‌نامه وصول

بقیه از صفحه ۲۴

ها و پانسیونهای درجه ۳ به نسبت‌هر اطاق در روزه ریال عوارض دریافت خواهد شد

ب- عوارض کاباره ها به نسبت کل مساحت سالن مورد استفاده‌در هر فصل از قرار متر مربعی درماه تا ۲۰۰ متر مربع مساحت بترتیب درجه لوکس ۳۰۰ ریال درجه یك ۱۵۰ ریال درجه دو ۱۰۰ ریال از ۲۰۱ الی ۴۰۰متر مربع نسبت‌بمازاد ۲۰۰ متر مربع بترتیب‌درجه لوکس ۵۰ ریال درجه یك ۲۰ ریال درجه۲ ۱۰ ریال. و از ۶۰۱ متر مربع تا ۸۰۰ متر مربع نسبت بمازاد ۶۰۰ متر‌مربع‌بترتیب‌درجه‌لوکس ۲۰ریال درجه یك ۱۰ ریال و درجه دو ۵ ریال عوارض دریافت میشود و از ۸۰۱ متر مربع ببالا از پرداخت عوارض معا فاست.

کافه رستورانها

ج- عوارض کافه رستوران ها به نسبت کل‌مساحت‌سالن مورداستفاده‌در هر فصل از قرار متر مربعی درماه تا ۲۰۰ متر مربع بترتیب درجه لوکس ۱۵۰ ریال درجه یك ۱۰۰ ریال درجه ۲-۴۰ ریال درجه ۳- ۲۰ ریال‌واز ۲۰۱ متر مربع تا۴۰۰ متر مربع نسبت بمازاد ۲۰۰ متر مربع درجه لوکس ۱۰۰ ریال‌درجه یك ۵۰ ریال درجه ۲ - ۲۰ریال درجه ۳-۱۵ ریال و بهمین ترتیب نسبت بمازاد ۴۰۰ متر مربع ۵۰ و ۲۰ و۱۰ و۱۰ در درجات لوکس‌و یك و دو وسه عوارض تعیین‌گردیده است عوارض سالن های رستوران هائی که مساحت آنها از ۶۰۱ متر مربع الی۸۰۰ متر مربع است‌نسبت بمازاد ۶۰۰ متر مربع بترتیب ۲۰ و ۱۰ وه و۵ ریال تعیین گردیده است رستورانها نیز از ۸۰۱ متر ببالا از پرداخت عوارض معاف‌است.

د- عوارض کافه بارها به نسبت کل‌مساحت سالن مورد استفاده‌در هر فصل از قرار متر مربعی درماه بترتیب کافه بار درجه لوکس که‌تا ۲۰۰ متر مربع مساحت داشته‌باشد ۲۰۰ ریال و درجه ۱- ۱۰۰ ریال درجه ۲-۵۰ ریال درجه ۳ - ۳۰ ریال تعیین شده و عوارض کافه - بارهائی که مساحت آنها از ۲۰۱ متر مربع تا ۴۰۰ متر مربع‌است نسبت بمازاد ۲۰۰ متر مربع بترتیب درجه ۱۰۰ و۵۰ و۲۰ و۱۵ ریال تعیین گردید . وکافه بارهائی که مساحت آنها از ۴۰۱ متر مربع تا ۶۰۰ متر مربع باشد نسبت بمازاد ۴۰۰ متر مربع بترتیب درجه ۵۰و ۲۰ و۱۰و۱۰ ریال عوارض تعلق می گیرد و نسبت بمساحت از ۶۰۱ متر مربع الی ۸۰۰ متر مربع‌نسبت بمازاد ۶۰۰ متر مربع بترتیب‌درجه ۲۰ و۱۰ وه و ۵ ریال عوارض تعیین و بمساحت ۸۰۱ متر مربع ببالا عوارض تعلق نمیگیرد .

ه - از باشگاهها و کلوبهای‌غیر ورزشی به نسبت مساحت زیر بنااز هراشکوب که مورد استفاده باشد از قرار متر مربعی در ماه بکصد ریال

سایر اماکن

و- عوارض سایر اماکن مقطوعا ماهیانه بشرح زیر میباشد رستوران و کافه رستوران چلو کبابی و چلو خورشتی بدون نوشابه الکلی بترتیب لوکس ۲۰۰۰ ریال‌درجه‌یك ۱۲۰۰ریال درجه ۲ ۶۵۰ ریال‌درجه ۳ ۳۵۰ ریال تعیین شده خوراك سرد اعم با مشروبات الکلی یا بدون مشروبات الکلی بترتیب‌درجه یك ۲۰۰۰ ریال درجه۲ ۱۴۰۰ریال درجه ۳ ۸۰۰ ریال درجه ۴ ۳۰۰ ریال - کافه قنادی ها بترتیب درجه ۱۵۰۰ و ۱۰۰۰ و ۷۰۰ و ۳۰۰ریال تعیین و مسافر خانه ها نیز بترتیب ۱۲۰۰ و ۸۰۰ و۵۰۰ ریال مقطوعا باید عوارض بپردازند . مرکز بلیارد بدون‌کافه بترتیب‌درجه۱۰۰۰ و ۸۰۰ ریال عوارض دارد مرکز بلیارد با کافه از ۱۵۰۰ الی ۱۰۰۰ ریال و آموزشگاه رقص ۱۵۰۰ ریال دکه های چوبی کیوسك از ۱۰۰ - الی ۵۰ ریال اطاق‌مبله‌بدون غذا هراطاق در ماه ۱۰۰ و ۷۰ و ۵۰ ریال و آب میوه گیری ها بترتیب ۴۰۰و ۲۵۰ ریال بوفه سینماها و تماشاخانه بترتیب ۴۵۰ و ۳۵۰ و ۲۵۰ ریال‌بستنی فروشی ها بترتیب ۶۰۰ و ۴۰۰ و۲۵۰ریال‌به گاراژها و توقفگاه‌ها و مسافربری ها وبار بری‌ها بترتیب درجه ۱۰۰۰ و ۷۰۰ و۵۰۰ و ۴۰۰ و ۲۵۰ و ۲۰۰ و۱۵۰ ریال عوارض مقطوع تعلق‌میگیرد .

تبصره ۱- هتل ها و مهمانخانه‌ها وپانسیونهای مورد بند الف که دارای کافه رستوران و یابار باشندبایستی عوارض هر دو قسمت راپرداخت نمایند

تبصره ۲-تعیین تعداد اطاقها و مساحت اماکن نامبرده در بند الف

صد مغازه دار شمیرانی بدادگاه جلب شدند

خبرنگار ما در شمیران اطلاع میدهد روز گذشته آقای لسانی‌رئیس اداره امور شهر شمیران باتفاق‌آقای دکتر محسنی رئیس دادگاه شهرداری از کلیه دکاکین و اماکن عمومی شمیران بازدید کردند .

در این بازدید متجاوز از صد نفر از پیشه وران شمیران بجرم سدمعبر و یا نداشتن پروانه کسب ورقه بهداشتی بدادگاه شهرداری جلب شدند و تحت تعقیب قرار گرفتند .

هرماه را بدون تاخیر تا آخر همان ماه پرداخته باشند از پرداخت ده در صد عوارض سالیانه معاف خواهندبود.

تبصره ۵- هریك از متصدیان اماکن که عوارض متعلقه هرماه را حداکثرتا دهم ماه بعد پرداخت‌ننمایند بایستی ده در صد از مجموع عوارض سالیانه را بنامزیان دیرکردشهرداری پرداخت نمایند و سپیدگی بااینقسمت در آخر هر سال انجام و از متصدی امکنه وصول خواهد شد .

پیام فرمانده نیروی هوائی ازتلویزیون

ساعت شش بعد از ظهر امروز تیمسار سرلشکر خاتمی فرمانده نیروی هوائی شاهنشاهی پیامی بوسیله تلویزیون بملت ایران می فرستد . پیام‌مذکور وسیله تیمسار سرتیپ اعزازی معاون فرماندهی نیروی هوائی قرائت خواهد شد بعد ماکتهائی از انواع جنها نمایش داده می شود و برنامه نیروی هوائی بمدت نیمساعت ادامه خواهد یافت وشامل برنامه های متنوعی خواهد بود .

دیشب چراغهای امیریه خاموش بود

تابلو برق چهارراه گمرك آتش گرفت

شب گذشته براثر وقوع آتش‌سوزی درتابلوفشار ضعیف پست برق درچهارراه گمرك چراغهای خیابان امیریه خاموش گردید. مامورین بنگاه برق بلافاصله درمحل حاضر شدند وبس‌از چندساعت روشنائی‌این محل از پست دیگری تامین گردید. امروز مدیرکل بنگاه برق‌بخبرنگار ماگفت تاعصرامروز کار تعمیرات تابلو به‌پایان میرسد وامشب خیابان امیریه روشن خواهدبود.

کارمندان ناصالح شهرستانها برکنار میشوند

وزیر کشور به‌کلیه استانداریها وفرمانداریها وادارات تابع‌وزارت کشور دستور داد‌که درانجام کارهای مردم بیش‌ازپیش‌تسریع‌بعمل آید.

همچنین وزیرکشور دستور داد استانداریها وفرمانداریها کار برکنارکردن کارمندان نادرست رابشدت بیشتری دنبال نمایند وضمنا نسبت به‌تشویق کارمندان درستکار اقدام کنند. استانداران و فرمانداران ضمنا باید دراجرای برنامه‌هائی که‌برای بالابردن سطح‌تولید کشاورزی تنظیم شده است باماموربن مربوطه‌همکاری نمایند.

دررسیدگی مالیاتی معاملات مشکوك پیدا شد

بقرار اطلاع اخیرا چند دفتربازرگانی مشکوك از طرف وزارت‌دارائی مورد رسیدگی قرار گرفت دررسیدگی باین دفاتر علاوه بر مالیات معاملات مشکوك دیگری نیز دیده شد که مسئله مورد تعقیب میباشد.

وزارت دارائی رسیدگی بدفاتر بازرگانان بخصوص دفاتری راکه‌بنظر آنها مشکوك بنظر آید بشدت تعقیب خواهد کرد.

پدران و مادران

بقیه از صفحه اول

منجر بفاجعهٔ فراموش نشدنی می‌گردد ،پس‌اگر نمیخواهید عمری‌در غم‌مرك فرزندتان نسوزید .علاج واقعه‌را قبل‌از وقوع کنید:

با اینکه هنوز فصل حوض و آب بازی بچه‌ها نرسیده باز هم طبق آمار رسمی پزشکی قانونی درهر هفته چند طفل خردسال در حوض منازل براثر عدم توجه پدران و مادران خود غرق میشوند در شهری‌که ما و شما درآن زندگی میکنیم حوض عامل خطرناکی است که وجود اطفال نورس ما را تهدید میکند پدر طفل بدنبال کاررفته است مادردی نیز مشغول بکارخانه است طفلی که یك دنیا هوس وآرزو بدل دارد بآرامی بکنار حوض میرود لحظه‌ای بعد مادر وی که از یك‌کار غیر ضروری و یا احتمالا از گفتگوبا همسایه فارغ شده‌است‌جسد عزیزترین فردخانه خودرا بروی آب حوض‌پیدا میکند .

مقصر کیست ؟

در اینموقع دیگر کاربجائی رسیده است که دکتر و درمانگاه نمیتوانند خطای یك مادر بی‌توجه را جبران نمایند . اطفال«غیرممیز» نمیتوانند علاج واقعه را قبل از وقوع نمایند هیچ عاملی در این مورد رافع مسئولیت پدران و مادران اطفال‌نیست . گواین که هنوز در کشور ما قانونی که‌از این لحاظ اولیای طفل‌را مسئول‌بداند وضع نشده‌است در دنیائی که انسان علیه تمام مشکلات زندگی قیام کرده است حوض مسئله بسیار کوچکی است و نباید اجازه دادکه جان صدها طفل نورس دستخوش خطرات ناشی از آن گردد .

در جنوب شهر

خبرنگار ما که برای بررسی علت تلفات روز افزون حوض منازل در محلات شهرگردش کرده‌است‌گزارش میدهد که نود در صد تلفات حوض درمنازل جنوب و مرکزی شهراست در جوادیه -نازی آباد- محله عربها- حومه خیابان ری -خانی‌آباد- و دروازه غار تعداد تلفات از سایر نواحی‌شهر بیشتر است خانمی در جوادیه گفت غرق شدن اطفال در حوض منازل‌صد در صد بعلت عدم توجه مادران اطفال است وی افزود که هفته گذشته در کوچه ابراهیمی دختر چهارساله‌ای که مورد علاقه تمام افراد خانواده‌خود بود در حوض افتادو خفه شد علت این امر را من برای شما توجیه می کنم تا شاید سایر مادران نیزبدان توجه نمایند . مادراین طفل درآن روز برای انجام کاری بخانه همسایه رفته در این منزل با چند نفر دیگر از زنها سرگرم صحبت میشود وپس از مدتی که برای خفه شدن طفل‌در حوض کافی بوده بخانه مراجعت و ملاحظه میکند که پایه و اساس زندگی وی بادرگذشت طفل معصوم از هم پاشیده است . اکنون پدر طفل بجنون مبتلا گردیده‌و مادربی‌مبالات رانیز از خانه‌رانده‌است .

بهای خود به بینید

مادر دیگری دریکی از کوچه‌های شرق تهران بخبرنگار ما گفت‌بمادران بگوئید که هنگام خواب پای‌اطفال خودرا با طناب بمیز ویا بپای خود ببندید زیرا بارها اتفاق افتاده است که طفل با استفاده از خواب وغفلت مادر بکنارحوض رفته و در آب غرق شده‌است .

کودکان پیشقدم شده‌اند

مادر دیگری د رشمال غرب تهران گفت اهمال مادران موجب شده است که کودکان برای جلوگیری از خطر حوض پیشقدم شوند ... روز گذشته بچه ها برنامه رادیوئی خود را باپین کار اختصاص دادند و پس از اینکه شهردار در تائید مطالب آنان مصاحبه کرد امروز هم در این باره صحبت کردند این امر موید آنست که خطر حوض آنقدر جدی شده است که‌اطفال خواه نا خواه مبارزه برخاسته اند . من بنام یك مادر ازمطبوعات‌نمایندگان مجلس و شهردار تهران‌تقاضا می کنم هرچه زودتر فکری‌در این‌مورد بنمایند

نرده بکشید

در خیابان مرتضوی دور حوضی‌را نرده کشیده بودند این موضوع توجه مرا جلب کرد کودکی در خانه مشغول جست و خیز بود از وی پرسیدم این نرده را برای چه دور حوض کشیده‌اند کمی دقت کرد و سپس با ژست مخصوص کودکانه گفت پاپا و مامانم اینکار را کرده اند تا من و سوسن‌در حوض نیفتیم . این کا رواقعا بایدبرای سایرین‌نمونه باشد زیرا با صرف‌یك مبلغ جزئی می توان جان اطفال رااز خطر رهانید .

از شهردار می خواهند

ساکنین‌جوادیه از شهردار تقاضا کردند که چون اکثر منازل این محل لوله کشی شده و از نظر اینکه‌تلفات حوض در این محل قابل توجه است دستور دهد تا هرچه زودتر نسبت به‌پر کردن حوض منازل اقدام شود .

لزوم تصویب طرح

مادران و پدران در تمام کوچه هاو محلات تهران عقیده دارند که تصویب طرح حوض و مجازات پدران ومادران بی توجه اثر قاطعی در کاهش تلفات ناشی از این مسئله خواهد داشت .

نظر شهرداری

همانطوری که در متن مصاحبه روز گذشته شهردار تهران اشاره شده‌بود شهرداری نیز قسمت عمده علت‌خفگی اطفال را در حوض ناشی از عدم توجه پدران و مادران میداند . شهردار روز گذشته بتمام مامورین برزنها دستور داد که بوسایل مقتضی این موضوع‌را بصورت یك توصیه بساکنین محلات گوشزد نمایند . شهردار گفت ۹۹ درصد تلفات اطفال بر اثر بی احتیاطی والدین آنان است و شهرداری در صورت تصویب طرح حوض اقدامات جدی در این مورد بعمل خواهدآورد .

دراهواز

بادبزنها بکار افتاد

پشه‌های بالدار بشهرهجوم کشیدند

ازدیروز گرمای ناراحت کننده‌ای براهواز حکمفرما شده و هوای شهر خفقان‌آور گردیده است. مردم مجبور شده‌اند بادبزنها و پنکه‌ها را بکار اندازند. ازطرف دیگر یکنوع پشه‌های بالداری هم بشهر هجوم آورده‌اندودیشب دور چراغها آنقدرازاین‌پشه‌ها جمع شدند که مردم مجبور بخاموش کردن چراغهای‌خود گردیدند.

گزارش خبرنگارما در اهواز حاکیست که از صبح دیروز آسمان اهواز را بتدریج ابرهای متراکم و سیاهی فراگرفت و مقارن ظهر در نتیجه تراکم ابرهای تیره‌شهراهواز در تاریکی فرورفت و مردم انتظار بارندگی شدید و سیل آسائی را داشتند ولی برخلاف تصور اهالی‌به جای بارندگی شدید ،هوای شهر شرجی گردید چون کوچکترین نسیمی نمی‌وزید باین جهت شرجی هوای این شهرستان راخفقان آور کردبطوریکه‌مردم‌بسختی‌میتوانستند نفس بکشند و این موضوع در این فصل که هنوز موسم شرجی های شدید نیست اهوازیها را بشدت ناراحت کرد. دیروز در ادارات و مغازه‌هاوهمچنین‌منازل اهوازکولر - ها و پنکه‌ها بکار افتاد گذشته از شرجی شدید روز گذشته ناگهان پشه‌های سفید بالدار بشهر هجوم کشیدند و این پشه‌ها دوش بدوش !؟ گرما به‌اذیت و آزارمردم پرداختند هجوم پشه‌های بالدار به اندازه‌ای شدید بود که اوائل شب کسبه و مغازه‌داران اهواز چراغهای دکاکین خودرا خاموش کردندزیرا این‌پشه‌ها بیشتردراطراف چراغ‌های پرنور پرواز میکردند و مردم رانیش میزدند هنوز هم هوا گرم وشرجی است وابرهای متراکم‌مانند سرپوشی‌برروی‌آسمان‌شهرسنگینی میکند .

ازاول اردیبهشت

خزینه هارا خراب میکنند

امروز خبرنگار ما کسب اطلاع کرد که با دستور شهرداری تهران ماموربن اداره امور شهر از اول‌اردی بهشت ماه کلیه گرمابه های تهران‌را از نظر داشتن خزینه مورد بازرسی‌قرار می دهند و چنانچه گرمابه ای‌خزینه داشته باشد بلافاصله اقدام بتخریب آن می کنند .

طبق‌آمار موجود هم اکنون در تهران‌چهارصددستگاه‌گرمابه‌خزینه‌دار وجود دارد و متصدیان برخی از این گرمابه ها با دریچه های مخصوص مشتری را بخزینه ها راه می دهند در یك گرمابه برای خزینه در سیمانی ساخته اند این در هنگام‌مراجعه‌بازرس با دیوار منطبق می گردد و مامورنمی تواند تشخیص دهد که در پشت آن خزینه وجود دارد مامورین شهرداری تصمیم دارند با شدت بیشتری برای تعطیل خزینه ها عمل نمایند زیرا در زندگی امروزی استحمام در خزینه مهمترین عامل شیوع‌بیماری‌های‌مختلف است .

دانش آموزان میگویند

بقیه از صفحه اول

خیلی ارفاق‌شده

آقای یمین معاون فرهنك استان ورئیس تعلیمات‌متوسطه اظهارداشت آئین‌نامه جدید بدانش آموزان خیلی ارفاق کرده وهمانطوریکه درمقدمه دستور آقای وزیرفرهنك تذکر داده شده مقررات جدیدبنفع محصلین بوده وباعث پیشرفت آنان درامور تحصیلی میگردد.

تغییر نمیکند

همانطوریکه درشماره دیروز به اطلاع خوانندگان عزیز رساندیم آئین‌نامه امتحانات بطور کلی جنبه آزمایشی دارد واگر نتایج حاصله مفید نبود لغو میگردد.

تبصره‌های اصلاحی نیز باستناد همین اجازه بشورا داده شده وتصور نمیرود فعلا تاسال آینده هیچگونه تغییری در وضع امتحانات واردشود

نمره ۱۳

امروز بطور کلی درتمام‌دبیرستان‌ها ومحافل فرهنگی صحبت ازآئین نامه جدید بود.

یکی از دبیران اظهار داشت : اینکه در مدارس کشور های دنیا نمراتی از قبیل ۲۰ و ۱۰ و ۷ ملاك قبولی و مردودی و تجدیدی قرار گرفته و ما نیز از آنها تقلید کرده‌ایم پس از یك عمر تجربه و اجرای‌تست های هوش‌و روانشناسی بدست آمده است .

اما معلوم نیست این نمره ۱۳ از کجا آورده شده که شباهتی با نمره قبولی هیجیك از کشور های مترقی لاتین یا انگلو ساکسن ندارد! سیزده نحس است !

نکته جالب توجه این استکه امروز عده‌ای از دانش آموزان مخصوصا دختر خانم ها از اینکه وزارت فرهنگ نمره قبولی ثلث سوم را سیزده قرار داده راضی نبودندچون معتقدند که نمره سیزده نحس است! و عواقب این نمره خوب نیست اما چون این تصمیم جنبه ارفاقی دارد و شرایط موفقیت را برای

تیم ملی کشتی ایران به‌بلغارستان‌رفت

ساعت هشت صبح امروز تیم ملی کشتی ایران بسرپرستی آقای سرهنك معروفخانی‌رئیس‌فدراسیون باهواپیمای ك.ال .ام به‌بلغارستان عزیمت نمود .

آقایان کیومرث‌ابوالملوکی دبیر فدراسیون کشتی ، بلور مربی تیم، شعبانخانی و اخوت بسمت داورنیز باین مسافرت رفتند .

اعضای تیم ملی کشتی که امروز باین مسافرت رفتندعبارتند از :وزن اول سیفپور، وزن دوم فرخیان ، وزن سوم توکل ، وزن چهارم‌خادم، وزن پنجم حبیبی ،صنعتکاران،وزن ششم مهدی‌زاده ، توفیق وزن هفتم تختی وزن ششم نوری .

تیم ملی کشتی ایران ، درصوفیه دومسابقه ودر ترکیه سه مسابقه با تیم‌های ملی دوکشور انجام خواهند داد .

۲۰۰۰ تلفن درتجریش نصب شد

امروز کسب اطلاع شدکه نصب ۲۰۰۰ شماره تلفن خودکار تجریش خاتمه یافته‌استو روز پنجشنبه هفته جاری رسما افتتاح خواهد شد. خبرنگار ما میافزاید .از روز پنجشنبه بتدریج تلفنهای مشترکینی که ودیعه خودرا پرداخته‌اند ونوبت آنان‌رسیده است نصب و شروع‌بکار خواهد کرد.

مراسم تحلیف سربازان‌هنك آموزشی سپاه یك مرکز

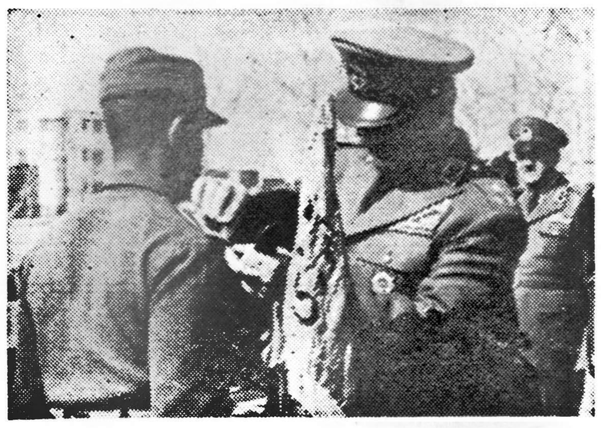

بمناسبت پایان دوره چهار ماهه اولیه خدمت سربازان هنك آموزشی‌سپاه یك مرکز دوروز قبل مراسم تحلیف در پادگان عشرت آباد بعمل آمد پس از انجام مراسم سوگند توسط قاضی عسکر ، تیمسار سرلشکر مجیدی فرمانده سپاه سردوشی نمایندگان سربازان جدید را بنام نامی شاهنشاه بدوش آنان نصب کرده و بیانات مهیجی پیرامون شاه پرستی و میهن دوستی ایرادنمود. در این وقت کلیه افسران ودرجه داران بسلامتی شاهنشاه هورا کشیدند در خاتمه واحد های هنك آموزشی در برابر تمثال مبارك‌شاهنشاه رژه رفتند .

پلاژدادگستری درفرح‌آباد

امروز خبرنگار ما کسب اطلاع‌کرد که وزارت دادگستری درنظردارد پلاژی در فرح آباد مازندران برای کارمندان دادگستری تاسیس کند ، این پلاژ مجهز به تمام وسائل خواهد بود و قضات و کارمندان وزارت دادگستری در صورت تمایل مرخصی خود را در این پلاژ خواهند گذرانید .

دعوت برای انتخاب انجمن

نظربااینکه مدت انجمن عمران کوی یوسف‌آباد غربی زیرمنبع قریبا به‌پایان میرسد بمنظور تجدیدانتخابات وتعیین هیئت‌مدیره از عموم اهالی وساکنین کوی مذکور دعوت میشود که درروز جمعه نهم اردیبهشت ماه جاری ساعت ۱۵در دبستان حق‌نظریان (ارامنه) خیابان ۲۰متری سوم حضور بهمرسانید.

قاسم قاسمی -حسن خردپیر -علی‌ضرغامی -جبار خونی-علی‌اصغر عزیزی - سیدابراهیم حسینی -اسفندیار بمانی آ-۲۹۱۵

جناب آقای نخست‌وزیر

هزاران نفرخانمهای خانه‌دار کهسالها دردسرخرید مایحتاج‌زندگی راداشته‌مشتری همیشگی سوپرمارکت هستیند ومامشتریان سرپرمارکت باکمال تاسف ازتعطیل وانحلال این‌فروشگاه ناراضی هستیم زیرااانصافا مردم راراحت وهمه میتوانند بدون صرف‌وقت باقیمت ارزان‌اجناس خود راتهیه‌نمایند وازدولت تقاضادارند نه‌تنها ازتعطیل این‌فروشگاه آبرومند جلوگیری نموده بلکه امثال آنرابرای رفاه مردم زیادترنمایند.

اکرم‌الملوك برزین -مولود برزین -اکرم لاجوردی -احترام‌فیروز- مینوحق‌پرست-ملکه رازی -سرورتاج‌بخش -لیلی نیرنوری-شمسی برزین منصوره نامداری -نسرین نوربانی-بانو یاوری -بانو لاجوردی - بدری هدایت -شیرین هدایت -سیمین هدایت -تاجی برزین وچندین‌امضای دیگر. آ-۲۹۵۳

انجمن فیلارمونیك تهران

وابسته هنرهای زیبای کشور

باطلاع دوستداران میرساند ارکستر فستیوال لوسرن روز های شنبه ۳ و یك شنبه ٤ وشنبه ۱۰ اردیبهشت ماه سه‌برنامه مختلف در تالار دانشکده ادبیات واقع در دانشگاه تهران اجراء میکند برای‌تهیه بلیط قبلا به‌مغازه پارکر چهارراه قوام‌السلطنه و دفتر انجمن واقع در چهار راه یوسف‌آباد جنب بانك کار از ساعت ۵الی ۷ر۳۰ بعداز ظهر مراجعه فرمائید . آ-۲۷٤٦

آگهی مناقصه خرید کاغذ

چاپخانه سازمان برنامه مقدار ۱۰۰۰بند ۵۰۰ برگی کاغذماشینی الوان ۳برگی مورد احتیاج خودرا از طریق مناقصه کتبی خریداری می‌نماید .

داوطلبان میتوانند بامراجعه بدفتر چاپخانه برك مشخصات آن‌را دریافت نمایند . پیشنهادات تاآخروقت اداری روز ۷ر۲ر۳۹ پذیرفته خواهد شد . آ-۲۷٤۰ چاپخانه سازمان‌برنامه

آگهی تاسیس شرکت تعاونی مصرف سیمانکاران تهران وحومه

بمنظور خرید و فروش مواد اولیه موزائیك سازی وخوار وبار و سایر مایحتاج شرکاء از دست اول .

شرکتی بنام شرکت تعاونی مصرف سیمانکاران تهران و حومه که سرمایه آن مبلغ یك میلیون ریال تعیین گردیده و به‌یکهزارسهم یکهزار ریالی بانام تقسیم و تمام بهای اسمی آن نقدا پرداخت شده و طبق اظهار در تحویل و اختیار مدیران شرکت می‌باشد از تاریخ‌بیست و دوم مهرماه ۱۳۳۸ در تهران خیابان منوچهری تشکیل گردید ودر تاریخ بیست وششم فروردین‌ماه ۱۳۳۹ در دفتر ثبت شرکتهای داخلی بشماره ۷۳٤۸ به‌ثبت رسیده آقایان صفرعلی عطائی و حاج میرفتاح امینی تهران و حاج‌احمدالنهقلی وحاج‌عباس جاوید تجریشی وحاج‌محمد علی شکوری گرکانی و نادرعباس وحیدوامیر توکل امیرابراهیمی‌اعضاء اصلی و آقایان حاج علی اصغر نظری و حاج علی جعفری اعضاءعلی‌البدل هیئت مدیره و آقای رضا اشتری مدیر عامل شرکت می‌باشند وحق امضاء بامدیر عامل باآقای حاج عباس جاوید تجریشی (عضو هیئت مدیره)متفقا و بامهر شرکت خواهد بود و آقایان محمدعلی نظری و غلامحسین پندآزما و جعفر اثنی‌عشری برای مدت یکسال بسمت‌بازرسان شرکت تعیین شده‌اند .

رئیس اداره ثبت شرکتها وعلائم تجارتی واختراعات- مهدی‌نراقی

قرعه‌کشی اطلاعات جوانان برای تعیین اعضای

کاروان جوانان

مراسم قرعه کشی «اطلاعات جوانان» برای انتخاب اعضای کاروان جوانان انجام شد . از کلیه جوانانی که شماره های اخیراطلاعات‌جوانان رادر دست دارند تقاضا میشوددقت فرمایند . چنانچه قرعه به نمرات مجلات آنان اصابت کرده باشد هرچه زودتر اسم و آدرس خود را بدفتر اطلاعات جوانان اطلاع دهند . جوانان شهرستانی باید بوسیله تلگراف خودرا معرفی کنند و خوانندگان عزیز اطلاعات جوانان در مرکز که قرعه به آنان اصابت کرده‌است میبایستی در دفتر مجله حضور پیدا کنند .

اینك نمرات برنده :

۵۳۵۵۶ - ۵۸۷۶۸ - ٤۰۳۸۲ - ٤۰۶۸۰ - ۳٤۷٤۱ - ۵۵۱۱۲ - ۳٤۰۷۷ - ۶۶۸۱۳-۲۹۹۳۷ - ٤۹۸۹۲ - ۶۵٤۱۱ - ۳۵۹۸۰ - ۲۹۸۱۶- ۶۹۳۸۸ - ٤۵۶۳۷

ضمنا هشت شماره نیز بعنوان «احتیاطی» بقید قرعه تعیین‌شده‌است که‌هرگاه‌یك‌یا چندنفراز دارندگان‌شماره های فوق‌الذکر تاموعد معین خودرا معرفی نکنند از دارندگان‌شماره های احتیاطی برای سفر بخوزستان دعوت شود . شماره های احتیاطی از اینقرار است : ۱۶۹۰٤ - ۱۱۳۸۶ - ۵۷۷۹۷ - ۶۵٤۲۹ -۵۰۶۱۳ - ۵۶٤۳۸ - ۲۶۹۷۲ -٤۲۵۹۸

کاروان جوانان در نیمه اول اردیبهشت بدعوت شرکت ملی نفت برای بازدید از تاسیسات نفتی کشور عازم خوزستان میشود .

تبریکات

جناب آقای ذوالفقاری شهردار محترم‌تهران

ضمن عرض تبریك به‌آنجناب بمناسبت انتخاب افرادشایسته‌جهت‌تصدی امور چوی آقای ملایری ریاست برزن ۶ازبدوتصدی تاکنون در راه عمران‌وآبادی خیابانهای این بخش صمیمانه فعالیت میکنند بدینوسیله تقاضا ی‌تشویق‌وتقدیر ایشان رامینمائیم.

محمدتهرانی -حاج‌عباس محمدی- حاج‌اسداله نمازی -حبیب‌اله جواهری -سیدولی میرمحمدی

هرگز نمیرد آنکه دلش‌زنده‌شد بعشق

عشق وعلاقه‌جناب آقای رمضان‌قره‌گزلو رئیس سابق دبیرستان پهلوی به‌آموزش وپرورش جوانان کشور وحفظ حقوق آنان کارکنان این دبیرستان را برآن داشت که بدینوسیله مراتب حق‌شناسی خودرا ابراز داشته واز جناب آقای وزیرفرهنك تقاضا کنند که از وجودمردان کاری نظیر ایشان بیش‌از پیش بنفع کشور استفاده فرمایند.

محمد حسن صالحی -محمودعاطفی- منصورقریب -اسماعیل‌نوائی- احمد کلباسی -احمد کاشفی -مرتضی شیخ‌یزدی -محمد پرتو نوید- محمد حسین یوسفی -مهدی طوسی -محمد طوسی -جعفر علی‌باقری آ-۲۹۳۱

تیمسار سرلشکر ضرغام وزیرمحترم دارائی

فرهنگیان شهرستان آمل ازبدوانتصاب آقای مطلبی بریاست دارائی آمل آتیه روشنی‌را برای این‌شهر پیش‌بینی میکردند سپری شدن یکسال هم‌بخوبی نشان داد که این پیش‌بینی برپایه واقع‌بینی استواربود ومعلوم شدکه شخصیتی بتمام‌معنی لایق وخدمتگزاری کاملا صادق‌اداره امور دارائی آمل رادر عهده دارد قاطبه اهالی این‌شهرستان به‌خصوص دبیران دبیرستانها از آن‌جناب‌انتظار دارند که موجبات تقدیروتشویق این کارمند شریف‌رافراهم نمایند .

ازطرف دبیران دبیرستانهای آمل- حسن نیك عمل آ-۲۸۲٤

اطلاعات

سه‌شنبه‌بیست‌ودوم شوال۱۳۷۹- بیستم‌آوریل ۱۹۶۰

سال سی‌وچهارم- شماره ۱۰۱۸۶

کنفرانس مطبوعاتی شاهنشاه

اولین کنفرانس مطبوعاتی شاهنشاه درسال‌نو مقارن‌ظهر روزشنبه نوم اردیبهشت ماه‌در کاخ مرمر تشکیل میگردد.

دراین جلسه طبق‌معمول مدیران وسردبیران جراید تهران وشهرستانها شرکت خواهند کرد.

جلسه شورایعالی اقتصاد درحضور شاهنشاه

شورای عالی اقتصاد ساعت سه بعد از ظهر دیروز در کاخ مرمر در حضور شاهنشاه تشکیل شد و مدت دوساعت به مسائل مختلف اقتصادی مملکت رسیدگی نمود.

جلسه دیروز اولین جلسه شورای عالی اقتصاد در سال جاری بود از جمله‌مسائلی‌که مطرح‌گردید و گزارش آن باستحضار شاهنشاه رسیداقدامات وزارت بازرگانی در مورد تجدید نظر در قراردادهای‌بازرگانی‌وسهمیه‌ومذاکرات باوزیربازرگانی دانمارك و مطالعات دبیرخانه شورایعالی اقتصاد درمسائل‌مختلف بود.

وزیر بهداری پاکستان بتهران‌آمد

ژنرال‌برکی بانخست‌وزیر وچندتن ازوزرا ملاقات واز مؤسسات پزشکی وبهداشتی چندشهر ایران دیدن‌میکند

وزیربهداری ایران بوزیربهداری پاکستان‌خوش‌آمدمیگوید

ساعت هشت و چهل دقیقه صبح امروز «ژنرال واجدعلی برکی» وزیر بهداری پاکستان واردتهران شد. در فرودگاه آقایان دکتر ادیب وزیر بهداری و دکتر اعتمادیان‌معاون وزارت بهداری از ایشان استقبال نمودند.

وزیربهداری‌پاکستان‌قبل ازظهرامروزدر وزارت بهداری حضور یافت و باآقای دکتر ادیب ملاقات کرد.

ژنرال برکی یك هفته در تهران بسر خواهد برد و از موسسات مختلف بهداشتی و پزشکی بازدید خواهدکرد. برنامه بازدید وزیر بهداری‌پاکستان بقرار ذیل است . وی عصر امروز از موسسه انستیتو پاستور دیدن‌خواهد کرد و صبح فردا با آقایان نخست وزیر -وزیر دربار ووزرای خارجه. فرهنك ، کار ملاقات می‌کند .

ژنرال برکی بعد از ظهر فرداازاز انستیتو رازی بازدید می‌کند وروز پنجشنبه پس از ملاقات با آقای دکتر فرهاد رئیس دانشگاه ازتاسیسات دانشکده‌پزشکی دیدن خواهد کرد. عصر همان روز نیز پس از بازدید از جمعیت شیروخورشیدسرخ‌وآموزشگاه پرستاری رضا شاه کبیر دسته گلی نثار آرامگاه اعلیحضرت فقید می کند .

وزیر بهداری پاکستان روز جمعه صبح بشیراز سفر می‌کند و روزشنبه پس از بازدید از موسسات بهداشتی شیراز باصفهان خواهد رفت .

وی روز یکشنبه بتهران بازخواهد گشت و روز دوشنبه تهران را ترك می‌کند .

متن آئین‌نامه وصول عوارض ازاماکن

از مهمانخانه‌ها و پانسیونها «عوارض اطاق» میگیرند

*** ازکاباره‌ها وکافه رستوران‌ها بنسبت «مساحت‌سالن» عوارض تصاعدی دریافت میشود**

*** باشگاههای ورزشی از پرداخت عوارض معاف‌میباشند**

*** بستنی فروشیها- مراکز بلیارد - مسافرخانه‌ها - آموزشگاههای رقص- کیوسکها - آب میوه‌گیریها - بوفه سینماها- گاراژها عوارض مقطوع میپردازند**

امروز متن آئین نامه جدید از تاریخ اول‌فروردین۳۹ لازم‌الاجرا شهرداری در مورد نحوه وصول عوارض از اماکن شهر وشمیرانات انتشار یافت . این‌آئین نامه شهررا از نظر وصول مالیات بشش منطقه مختلف تقسیم میکند آئین نامه متن آئین نامه از اینقرار است:

الف - از هتل ها و مهمانخانه‌ها و پانسیونها به نسبت تعداد اطاق و از هر اطاق در روز و از هتلها و مهمانخانه ها و پانسیون های درجه لوکس از هر اطاق در روز ۳۰ریال عوارض دریافت خواهد شد ازهتلها و مهمانخانه ها و پانسیونهای درجه یك از هر اطاق در روز ۲۰ ریال و از هتلها و مهمانخانه ها وپانسیون های درجه دوم به نسبت هر اطاق در روز ۱۰ ریال و از هتلهاومهمانخانه

بقیه در صفحه ۲۴

هیئت وزیران درحضورشاهنشاه

جلسه دیشب هیئت وزیران ازساعت شش‌بعدازظهر درکاخ مرمر درحضور شاهنشاه تشکیل گردید ومدت‌دوساعت ونه‌دقیقه بطول‌انجامید.

دراین‌جلسه گزارشهای جریانات مختلف مملکتی باستحضار شاهنشاه رسید وشاهنشاه درزمینه امور جاری اوامری صادر فرمودند.

پیام دوستی رئیس جمهوری ترکیه‌بشاهنشاه تقدیم‌میشود

ساعت ده‌بامداد فردا آقای محمود دیك‌اردم سفیر جدید ترکیه‌طی تشریفات رسمی درکاخ مرمر اوراق استوارنامهٔ خودرا بحضور شاهنشاه تقدیم‌خواهد کرد

دراین مراسم وزیران دربار شاهنشاهی و امور خارجه - روسای تشریفات دربار شاهنشاهی و وزارت خارجه و آجودان های لشکری و کشوری شاهنشاه افتخار حضور خواهند داشت.

سفیر جدید ترکیه‌پیام دوستی ومودت حضرت جلال‌بایار رئیس جمهوری ترکیه رابرای شاهنشاه همراه دارند.

کنگره پزشکی رامسر

امروز آقای فرهاد نیکوخواه رئیس روابط عمومی و خدمات اجتماعی مؤسسه بنیاد پهلوی به خبرنگار ما گفت :بفرمان شاهنشاه کنگره پزشکی رامسر امسال به بهترین وجهی‌برگذار خواهد شد و چون موضوع کنگره «بیماری های مشترك انسان و دام» میباشد از کلیه پزشکان کشور های آسیائی و مدیترانه شرقی دعوت‌خواهد شد تا در این کنگره شرکت نمایند

معرفی سفرای جدید ایران دریونان وهلند

ظهر امروز آقای آرام وزیر خارجه باتفاق آقایان جعفر کفائی و محسن رئیس‌در کاخ مرمر بحضور شاهنشاه رسید و آقای کفائی را بسمت سفیرکبیر شاهنشاهی‌دریونان و آقای محسن رئیس را بسمت سفیر کبیر شاهنشاهی در هلند معرفی نمود .

پس‌از معرفی سفرای جدید آقای وزیر امور خارجه مدتی در کاخ مرمر در حضور شاهنشاه مانده و گزارشهای مربوط بسیاست خارجی کشور را معروض داشتند .

پخش صدای دکتر امیر اعلم

نظر باهمیت بیانات آقای دکترامیر اعلم درسخن‌رانی دیروزجمعیت دفاع‌ملی اداره انتشارات ورادیو یکدستگاه ضبط صوت بمنزل ایشان فرستاد وتقاضاکردنظر خودرا ازبستربیماری برای ملت ایران پرکنند صدای دکترامیراعلم وسخن‌رانی جالب ایشان ضبط گردید وازرادیوی ایران پخش میشود.

درباره دستمزد وطرزکارکارگران گرمابه‌ها

وزارت کار اطلاعیه صادر میکند

امروز یك مقام مطلع‌دروزارت کار به‌خبرنگار ماگفت فرداکمیسیونی باحضور نماینده وزارت کار ونماینده کارگران گرمابه‌ها وکارفرمایان برای رسیدگی بوضع کارگران پس‌ازافزایش نرخ گرمابه‌هادروزارت کار تشکیل خواهد شد. دراین کمیسیون راجع به میزان دستمزد ساعت کار طرز استفاده کارگران از تعطیلات رسمی وجمعه‌ها ومرخصی‌سالیانه تصمیم گرفته میشود که بطور مشابه درکلیه گرمابه‌ها بمورداجراگذارده شود تاباین ترتیب تکلیف کارگران موتورسوز وکارگرانی که در داخل گرمخانه‌ها کارمی‌کنند معلوم شود وپس‌از پایان این‌کمیسیون اطلاعیه‌ای از طرف وزارت کارصادر خواهد شد.

تجزیه وتحلیل یك مفسر معروف سیاسی

پیرامون اوضاع روسیه شوروی

اشخاصیکه میخواهند از وضع داخلی شوروی وشکست سیاست استالین وعلل اعدام بریا وتوطئه اطبای یهودی درموقع حیات استالین‌و نتایج وچگونگی روی‌کارآمدن خروشچف وطرز بوجودآمدن افکار عمومی درشوروی اطلاع‌حاصل کنند به‌کتابی‌که‌بوسیله یکی ازشخصیت‌های برجسته ومفسرین سیاسی نوشته شده است وبزودی در روزنامه اندیشه مردم ارگان مرکزی حزب مردم به صورت پاورقی انتشار می‌یابد مراجعه نمایند. آ-۲۸۰۴

درمحضر حضرت آیت‌الله بروجردی

یك‌کارشناس ایتالیائی مسلمان شد

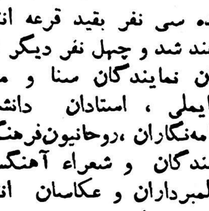

آیت‌الله بروجردی آقای لوچانوماپلی با ادای کلمه شهادتین بدین مبین اسلام مشرف گردید .

خبرنگار ما در قم گزارش می دهد آقای «لوچانوماپلی» متخصص ایتالیائی موتور های «ایزو» که دو ماه قبل‌وارد تهران شده بود باتفاق‌آقای حاج‌سید حسین هشترودی وارد قم شدودرمحضر حضرت آیت‌الله‌العظمی بروجردی‌بدین اسلام مشرف گردید و بنام « محمد حسین» نامیده شد . آقای«لوچانو - ماپلی» از بدو ورود بتهران پیرامون دین مبین اسلام تحقیقات و مطالعاتی انجام داد و پس از اینکه حقانیت دین اسلام براو ثابت شد نزد آقای حاج سید حسین هشترودی راهنمائی‌گردید ودر آنجا اظهار تمایل کرد که بدین اسلام مشرف شود در محضر حضرت

ضبط اموال متجاسرین آذربایجان وکردستان

این لایحه درجلسه امروز مجلس شورای ملی به‌تصویب‌رسید

ماده واحده -کلیه وجوه نقد واموال منقول وغیرمنقول‌متجاسرین آذربایجان وکردستان واحزاب غیرقانونی دموکرات آذربایجان وکومله کردستان که‌در تصرف دولت‌است بملکیت دولت‌شناخته میشود وبدولت اجازه داده میشود مطالبات وخسارات مورد ادعای دولت واشخاص و موسسات غیردولتی رااز متجاسرین که‌تاآخر اسفند ۳۳ کتبابوزارت دارائی اعلام شده بوسیله کمیسیونی مرکب از دادستان استان‌وبیشکار دارائی مورد رسیدگی قرارداده مبلغ‌مورد تصدیق‌را به‌هیئت وزیران گزارش دهد که پس‌از تصویب‌بااخذ سند ترك‌دعوی بذیحق‌پرداخت‌شود

تبصره- پرداخت مطالبات مردم مقدم‌بردولت میباشد

طبق طرح اداره انتشارات ورادیو

مردم تهران از تاسیسات نفتی البرز وسراجه دیدن میکنند

از طرف انتشارات و رادیو ایران طرحی تنظیم شده که طبق آن‌تمام طبقات در سراسر مملکت میتوانند از کارهای آبادانی کشور دیدن کنند . اولین‌برنامه‌بازدیدیکه‌تنظیم شده روز شنبه ۱۷ اردیبهشت ماه اجراء خواهد شد .

در این روز هفتاد نفر از مردم تهران از تاسیسات نفتی البرز و سراجه دیدن خواهند کرد از تمام کسانیکه بخواهند دراین برنامه بازدید شرکت کنند باید تا قبل از روز پنجم اردیبهشت ماه به دفتر فنی اداره کل انتشارات و رادیو نامه بنویسند از میان نامه های رسیده سی نفر بقید قرعه انتخاب خواهند شد و چهل نفر دیگر ازبین آقایان نمایندگان سنا و مجلس شورایملی ، استادان دانشگاه روزنامه‌نگاران ،روحانیون‌فرهنگیان، نویسندگان و شعراء آهنگسازان و فیلمبرداران و عکاسان انتخاب و دعوت خواهند شد .

از طرف اداره کل انتشارات و رادیو به نامه های کلیه تقاضا کنندگان پاسخ داده خواهد شد و برای کسانی هم‌که قرعه بنامشان صابت نکرده عکسها و اطلاعات فرستاده خواهد شد

آخرین خبرتا ۴ بعد ازظهر

یك لشکر برای سرکوبی متظاهرین پایتخت کره

سفارت آمریکا درکره جنوبی از تظاهرات اخیر این‌کشور ابراز تاسف کرد

سئول ۱۹ آوریل- خبرگزاری فرانسه - سینگمان‌ری رئیس جمهور کره جنوبی پس‌از اعلام حکومت نظامی در سئول ژنرال «سونك‌یوشان» رئیس ستاد ارتش را بسمت فرماندار نظامی برگزید و بوی دستور داد که مقررات حکومت نظامی را بشدت بموقع اجرا گذارد .

شماره تظاهرکنندگان در سئول از پنجاه تا یکصد هزارتن تخمین‌زده شده‌است تظاهرکنندگان که بیشتر آنها از دانش آموزان و دانشجویان‌هستند در حالیکه پرچمهای کره جنوبی رابدست گرفته و لباسهای خونین یکی از کشته‌شدگان رابسرچوب کرده اند همچنان در خیابانها درحرکت هستند .رادیو دولتی‌که خبر اعلام حکومت نظامی را در سئول پخش‌کرد پیوسته مردم را به رعایت نظم و آرامش دعوت می کند آخرین گزارشی که بعد از ظهرامروز از سئول‌رسیده‌حاکی‌است‌که یك لشکر کره جنوبی بطرف مرکزشهر سئول‌شروع بحرکت کرده است . هنوز از شماره دقیق کشته‌شدگان و مجروحین اطلاعی‌در دست نیست . تظاهرکنندگان در چندین جا اتومبیل ها را آتش زده و مراکز پلیس را اشغال کرده و می خواستند باداره رادیو دولتی حمله برند ولی یك گردان پیاده نظام جلو آنها را گرفت.

گروهی از تظاهرکنندگان اداره یکی از روزنامه های طرفدار دولت را آتش زدند .تظاهرکنندگان کوشش می کنند سدی را که بوسیله سیم های خاردار در اطراف اقامتگاه سینگمان‌ری کشیده شده بشکنند وبرای این منظور میخواستند از یك اتومبیل آتش نشانی استفاده کنند ولی ناگهان زیر شلیك مسلسل قرار گرفتند .

گزارشهای دیگری که از شهر های پوسان و ماسان رسیده حاکی‌است که نمایش وتظاهرات‌در این شهر ها نیز ادامه دارد و بر خوردهائی میان قوای پلیس و متظاهرین شده است . دانشجویان درخواست دارند که همکلاسی‌های آنان که در تظاهرات گذشته بازداشت شده اند ،آزادگردند . آنها اصولا به جریان انتخابات ریاست جمهوری اعتراض دارند . در پایتخ تعبور و مرور متوقف‌شده است سخنگوی دولت اظهار داشت که سینگمان‌ری بدولت برای پایان دادن به شورش دستورهای اکید صادر کرده است و رئیس ستاد ارتش که بعنوان فرماندار نظامی انتخاب شده است ، اکنون تمام اموررادر دست‌می گیرد و قرار است نیروهای پلیس از ۴۰به ۶۰ هزار نفر افزایش یابد .از طرف دیگر سفارت امریکا از حوادث اخیر کره اظهار تاسف‌کرده و طی اعلامیه ای که بی‌سابقه‌است از متظاهرین و دولت درخواست کرده است که نظم و قانون را بر قرار سازند .

در اعلامیه سفارت آمریکا گفته شده است ما رجاءواثق‌داریم که‌متظاهرین ومقامات دولتی کاملا متوجه نتایج اقدامات خود باشند و شکایات بموردی که موجب تظاهرات شده است ، حل وفصل گردد . سخنگوی سفارتخانه آمریکا از ادای توضیحات بیشتری درباره جمله«شکایات بمورد»خودداری کرد .بهرحال اعتراضات دانشجویان علیه انتخاباتی است که بوسیله دولت کره جنوبی انجام شده است .

احتمال کناره‌گیری خروشچف

نیویورك -۱۹ آوریل -آسوشیتدپرس - مجله نیوزویك در شماره اخیر خودمی‌نویسد که بسیاری از دیپلماتهای غربی عقیده دارند که خروشچف بیمار است واحتمال دارد که‌بزودی کناره‌گیری کند . حتی خروشچف‌در مسافرت اخیر خود به فرانسه ، سرخوشی سابق را نداشت . محافل غربی می گویندکه خروشچف از یك بیماری شدید کبدی و فشار خون‌شدیددر رنج است وپیوسته داروهائی که برای کاهش فشار خون‌مفیداست‌بکار میبرد و بعضی ازاین داروها روی اعصاب مغز تاثیر دارد .

محکومیت یك روزنامه‌نگار ترك

استانبول -۱۹آوریل -یونایتدپرس - عظیم اردم ناشر یکی‌ازروزنامه‌های ترکیه‌بعلت‌چاپ مقاله روزنامه «ایندیاناپولیس‌استار» به ۱۳ ماه زندان محکوم شد و روزنامه او توقیف گردید .

از فروشگاه خودکار دیدن کنید

فروشگاه خودکار فروشنده دست اول است و چون کالا های این موسسه چندین دست نمی‌گردد لذا فاصله‌ها وواسطه‌های بین فروشنده و مصرف کننده دراین فروشگاه بنفع خریدار از میان رفته و باین ترتیب کالاهای فروشگاه خودکار ده درصد و در مورد بعضی کالاها تاسی درصد ارزانتر بدست مردم میرسد .این تفاوت بسیار محسوس حدود بیست در صد قوه خرید مشتری را زیاد میکند .

نشانی :محمودیه شمیران خیابان پهلوی - تلفن ۸۶۸۰۷

بانك تهران

باستحضار کلیه مشتریان و مراجعین محترم میرساند که شعبه جدیدالتاسیس فردوسی این بانك واقع در چهارراه اسلامبول همه روزه از ساعت۸صبح تا دوازده ونیم واز ساعت ٤ ونیم الی ۹ بعدازظهر و روزهای تعطیل از۸ صبح الی دوازده ونیم مفتوح و برای انجام کلیه امور بانکی آماده‌است.

آ-۲٦۸٦ بانك تهران

واهمه

چهارشنبه‌ها خواندنی‌است آ-۲۸۹۱

شماره تلفن بنگاه داروئی وبازرگانی ستاره به ۵۷۹۹۸ تغییر یافته است

آ-۲۸۱۱ ۱-۲

SCHINDLER 1874

آسانسور شیندلر سوئیس

جهت حمل مسافر- غذا - مریض. نماینده انحصاری شرکت ابوالحسن دیبا و شریك روبروی پارك هتل. تلفن ٤۲۹۱۷ آ-۲۷٦۸

خیلی خوش

آقای داریوش فرهادی خیلی - خوش‌است زیراهم‌اهل «خوش‌آباد» همدان است وهم سیصد هزارریال جایزه از سری ٤۸۵ برده وخوش- اندرخوش شده است.

بنگاه بخت‌آزمائی ملی آ-۲۲۲٦

شرکت تامین مسکن

باستحضار اهالی محترم پایتخت وشهرستانهامیرساند

همانطوریکه شرکت تامین مسکن در چندی‌قبل ازطریق روزنامه‌های اطلاعات وکیهان باطلاع عموم رسانید مجددا نیز اعلام میدارد اراضی‌پلاك‌های ۱۲۵۱ر۹۲- ۱۲۵۰ر۹۲ -۱۲۴۹ر۹۲- ۱۲۵٦ر۹۲- ۱۲۵۷ر۹۲ این شرکت بوسیله‌مهندسین مربوطه پیاده وآماده تحویل میباشد لذاخواهشمند است از کسانیکه اسناد مالکیت‌خودرا دریافت داشته برای تحویل قطعه زمین‌مورد معامله وهمچنین آنهائیکه هنوزبمنظور تنظیم‌سند مالکیت بدفترخانه ۸۷مراجعه ننموده‌اند باین شرکت مراجعه نمایند. تابلافاصله ترتیب کار آنان داده شود. ضمنا ازاین‌پس بمنظورجلوگیری ازسوءاستفاده‌های احتمالی ودلال‌بازی که فروش‌زمین رابصورت بورس بازی‌درآورده‌اند اراضی شرکت تامین مسکن دیوار کشی‌شده در معرض‌فروش قرار گرفته است والبته هزینه دیوارکشی نیز مانند فروش زمین باقساط از مشتریان‌محترم‌دریافت خواهد شد.

آدرس -خیابان فردوسی -مقابل سوم اسفند کوچه تئاتر فردوسی شرکت تامین مسکن تلفن ۳٦٦۲۵ ۱-۲

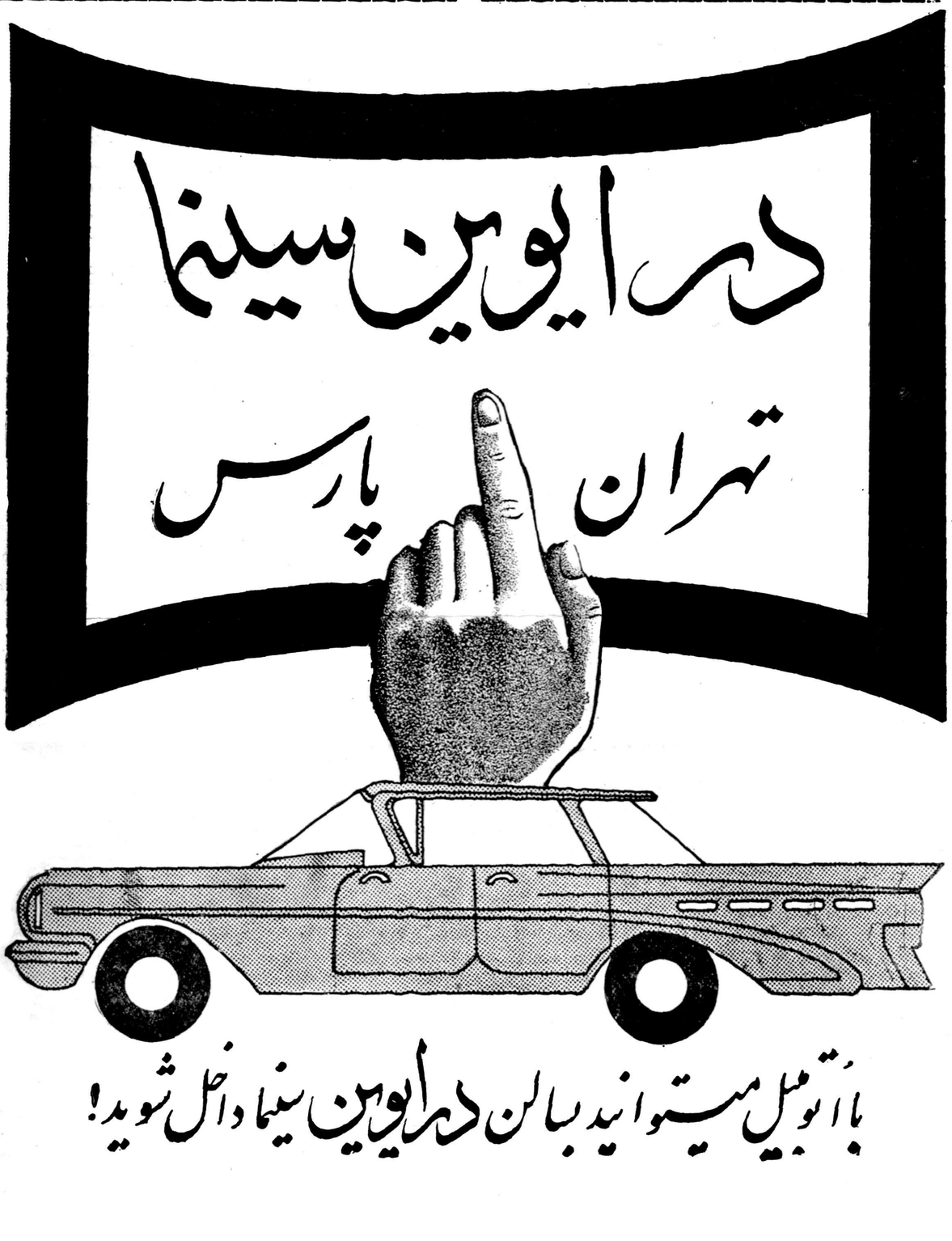

روغن نباتی قوطی کره دارد