انبار اسلحه و مهمات تروریستها کشف شد

گزارش و عکسهای تازه از زد و خورد مسلحانه تروریستها با مأموران در تهران

پلاك های اتومبیل کلاه گیس ، وسایل تخریب و انهدام از مخفیگاه تروریست ها بدست آمد

درصفحه ٤

اطلاعات

سه‌شنبه ۲۸ اردیبهشت‌ماه ۲۵۳۵
هجدهم جمادی‌الاول ۱۳۹۶
شماره ۱۵۰۱۲ـ تکشماره ۱۰ ریال

۴۰ صفحه

بدنبال مراسم باشکوه تشییع :

جنازه ۵ مأمور شهید به خاک سپرده شد

سرهنگ غلامرضا فرداد

سرپاسبان یکم عباس طاهری‌زاده

سرپاسبان‌دوم ابراهیم‌بقال محمدی

سرپاسبان سوم ولی‌زال

سرپاسبان سوم محمد نظری

در اطلاعات امروز

آغاز سومین کنکور بزرگ اطلاعات

★ جدول ۲۴۰ سوالی امروز را در ۱۳۰ دقیقه پرکنید و برای ما بفرستید
در صفحات ۱۲ـ ۱۳ـ ۱۷ـ ۱۸ـ ۱۹ـ ۲۰ـ ۲۱ـ ۲۲ـ ۲۳ و ۲۴

بازدید شاهنشاه از تاسیسات جدید آستان قدس رضوی

● سفر ۳۲۰۰ کیلو ـ متری شهبانو بشهر های حاشیه کویر

شاهنشاه آریامهر، علیاحضرت شهبانو و والاحضرت ولیعهد دیروز پس از ورود به مشهد به زیارت حرم مطهر حضرت ثامن‌الائمه (ع) رفتند و با خلوص نیت به زیارت پرداختند. عکس اعلیحضرتین و والاحضرت ولیعهد رادر حرم مطهر امام رضا (ع) نشان میدهد.

درصفحات ٤ و آخر

باتهام طرح نقشه و شرکت در قتل حجت‌الاسلام شمس آبادی

۱۲ نفر دیگر بازداشت شدند

درصفحه ٤

دگرگونی وسیع در تشکیلات دولتی

درصفحه ۳

از آقایان محترم و دوستان معظم و اقوام که در عید نوروز باستانی ۲۵۳۵ که اینجانب بحکم ضرورت برای یک عمل جراحی به‌خارج کشور رفته بودم با تلگرام و ارسال نامه و کارت بذل لطف فرموده بودند از صمیم‌قلب تشکر می‌کنم. چون برحسب دستور جراح معالج باید دوران نقاهت را استراحت کنم این چندروزه که‌بتهران مراجعت می‌کنم ازشرفیابی خود خدمت دوستان‌وپذیرائی هردو معذورم همینقدر حالت مزاجی اجازه دهد هم خودم شرفیاب و هم روز پذیرائی را تعیین می‌کنم .

سردار فاخر حکمت

جناب آقای رضا نقوی

بانهایت تالم و تاسف فوت پدرتان را از صمیم قلب تسلیت میگوئیم.

شرکت سهامی خاص ریسندگی و بافندگی تبد

بانهایت تاسف و تاثر درگذشت شادروان علی جواهرکلام خادم مطبوعات و بزرگ خاندان جواهر کلام را به اطلاع دوستان و خویشان میرساند مجلس ترحیم آن روان شاد روز پنجشنبه ۳۰ اردیبهشت ماه از ساعت ۲ تا ٤ بعد ازظهر در خانقاه صفی علیشاه برپا خواهد بود.

شمس‌الملوک جواهرکلام. فروغ جواهرکلام. دکتر شمس‌الدین جواهرکلام. فریدجواهر کلام. ضیاءالدین جواهر کلام. ناصر جواهرکلام. دکتر منوچهر جواهرکلام. منصور جواهر کلام.

سیروس عزیز

دوستان و همکاران تو در بانک سپه درگذشت مادر عزیزت را صمیمانه تسلیت میگویندو برای تو و دیگربازماندگان صبر و شکیبائی آرزو دارند.

کم‌شنوایان بهتر بشنوید (شرح در نیازمندیها ستون متفرقه)

جناب آقای رضا انوری

بانهایت تاسف درگذشت مادر گرامیتان را صمیمانه به آنجناب و بازماندگان محترم تسلیت عرض مینمائیم.

رضا تقوی ـ وحید مجتهدی ـ مجید مجتهدی ـ محمد علی موتمنی.

دوست گرامی جناب آقای رضا یاسری

بادنیائی اندوه فوت جانگداز پدر گرامیتان را تسلیت‌عرض نموده بقاء عمر شما را آرزو میکنم.

فرهاد واثقی

جناب آقای رضا انوری

مصیبت وارده را تسلیت گفته بقای عمر جنابعالی‌و خانواده گرامیتان را ازخداوند متعال خواستاریم .

حسین حمیدی ـ ابوالقاسم حمیدی

بانهایت تاثروتاسف شهادت برادر و دوست ارجمندم سرکار سرهنگ غلامرضا فرداد را به اطلاع دوستان وآشنایان می‌رساند مجلس‌ترحیم مردانه و زنانه آن مرحوم از ساعت ۱۲ الی ۱٤ روزچهارشنبه۲۹اردیبهشت‌ماه ۲۵۳۵شاهنشاهی در مسجد مجد منعقد است .

هژبر یزدانی

جناب آقای رضا انوری

مصیبت وارده را تسلیت گفته بقاء عمر شما وخانواده محترمتان را ازخداوند متعال خواستاریم .

فیلمکو فیلمز

جناب آقای رضا انوری

بانهایت تاسف وتاثر مصیبت وارده را به‌شما و خانواده محترمتان تسلیت عرض می‌نمائیم .

باغدان یگانیان و بانو

دوست بسیارعزیز و ارجمند آقای رضا انوری

درگذشت اسف‌انگیز مادر گرامیتان را صمیمانه تسلیت عرض می‌نماید .

تقی افراخان

بمناسبت چهلمین روز درگذشت شادروان سیمون استپانیان مراسم مذهبی در کلیسای ارامنه واقع‌درخیابان قوام‌السلطنه روز جمعه ۲۱ر۲ر۲۵۳۵ از ساعت ۱۰ الی ۱۱ برگزار خواهد شد .

گایانه. سروژ. رایا. مارسل استپانیان و خانواده‌های وابسته .

m.a.i
motorcycle association of iran

«انجمن موتورسواران ایران»
وابسته به سازمان تربیت بدنی ایران
اولین مسابقه رسمی موتورسیکلت رانی «کراس» را برگزار مینماید.

اولین مسابقه رسمی موتورسیکلت رانی کراس در سه کلاس ۱۲۵ـ ۲۵۰ و ٤۰۰ در محل استادیوم موتورسواری واقع‌در تپه‌های شمالی‌شهران (کوی کن) در روز جمعه چهاردهم خردادماه ۲۵۳۵ شاهنشاهی درساعت ۹ صبح برگزار میشود .

شرکت کنندگان می‌توانند جهت ثبت‌نام تا پایان وقت اداری‌روز پنجشنبه ششم خردادماه ۲۵۳۵ شاهنشاهی به دفتر مشترك‌فدراسیون‌ها واقع‌درخیابان سپهبدزاهدی دفتر انجمن موتورسواران ایران مراجعه نمایند .

مدارك مورد نیاز :

۱ـ دو قطعه عکس ٤×٦
۲ـ یکبرك فتوکپی شناسنامه
۳ـ رضایت ولی درصورت صغرسن

ضمنا پیست مسابقه درروز های شنبه هشتم خرداد لغایت چهارشنبه دوازدهم خردادماه ۲۵۳۵ شاهنشاهی جهت آشنائی وتمرین شرکت کنندگان زیر نظر مربیان و مسئولان مربوط آماده می‌باشد :

فروش بلیط : درمحل استادیوم

بانك صنایع ایران
BANK SANAYE IRAN

با کمال خوشوقتی باطلاع میرساند شعبه پاریس این بانك از روز دهم ماه می ۱۹۷٦ افتتاح گردیده و برای انجام امور بانکی مشتریان محترم آماده میباشد.

آدرس، شماره تلفن و تلکس شعبه پاریس بانك صنایع ایران بشرح زیر میباشد.

BANK SANAYE IRAN, PARIS BRANCH
44 CHAMPS-ELYSES 75008 PARIS
Tel: No. 225 05 92, Telex No. 640875
CABLE ADDRESS: SANAYEBANK PARIS

اطلاعیه ـ آدرس جدید :

گروه مهندسین مشاور کا ـ ب (۱۵) تهران خیابان بخارست ـ خیابان سیزدهم ـ شماره ۸
تلفن : ٦۲٤۱۱۲ ـ ٦۲۸۲۳۵ ـ ٦۲۸۸٤۷ تلگرافی : ٤٤۵۵

قابل توجه کارشناسان رسمی دادگستری
در صفحه ۲

صاحبان صنایع و بازرگانان کشور
الاخاء
تنها مجله عربی زبان ایران از کروه نشریات موسسه اطلاعات با داشتن نمایندگی در ۱۲ کشور عربی، روزهای شنبه منتشر میشود

جناب آقای رضا انوری

درگذشت مادر گرامیتان مایه تاسف و اندوه فراوان گردید. بهمین مناسبت صمیمانه‌ترین تسلیت‌های‌مارا بپذیرید.

خلیل مشیان ـ ابنرمشیان

روزنامه اطلاعات بمنظور رفاه کسانیکه بهنگام مراجعه برای دادن آگهیهای روزانه باداره مرکزی روزنامه اطلاعات بامشکلاتی روبرو میشوند در محل انجمن دوشیزگان وبانوان دفتر جدیدی دائر کرده است

صاحبان آگهی از این پس علاوه بردفتر مرکزی و شعب روزنامه اطلاعات میتوانند بدفتر آگهیها در محل انجمن دوشیزگان وبانوان ـ خیابان بهار جنوبی نامجو مراجعه نمایند

استفاده از ارگینگ اختصاصی برای آگهی دهندگان مجانی است

کشتیهای باری ولندرنیك کرافت و نفتکش برای فروش
در صفحه ۳۰

زمین‌لرزه‌ای بمراتب شدیدتر از زلزله ایتالیا شوروی را به‌لرزه درآورد

مسکو ـ آسوشیتدپرس ـ دیروز (دوشنبه) زمین‌لرزه‌ای بسیار شدیدتر از زلزله‌ای که هفته قبل در شمال ایتالیاروی داد و بخش بزرگی از شهرها و روستا های آن کشور را ویران کرد در منطقه آسیای میانه شوروی‌بوقوع پیوست و منابع‌شوروی‌گزارش دادند که در برخی‌ازنقاط این زلزله خرابی های بزرگی ببار آورده است .

زلزله دیروز معادل ۹ درجه از سطح۱۲ درجه‌ای «مدواف» که معیار شوروی برای اندازه گیری قدرت زلزله است شدت داشت و نقطه کانونی آن‌درسلسله‌کوههای«کالیجاتیر» واقع در ٤٨٥ کیلومتری غرب شهر تاشکند ، مرکز ازبکستان شوروی بود.

گزارشهای قبلی حکایت از این داشت که مرکز ثقل زلزله روزدوشنبه درناحیه‌ای بیابانی و کم جمعیت قرار داشته است . در گزارشهای اولیه ذکری از خرابی‌ها ویا تلفات انسانی ناشی از زلزله روزدوشنبه به میان نیامده است . با اینحال در شهر کوچک غزالی که درحدود۷۰ کیلومتر ازکانون زلزله فاصله داشت شدت تکانی که ایجاد شد به اندازه‌ای‌بود که‌کابلهای تلفن این شهر ۸۰۰۰ نفری را قطع کرد و ارتباط آن را با دنیای خارج قطع نمود .

با آن که تاس خبرگزاری شوروی و دیگر منابع این کشور به امکان تلفات حادثه زمین لرزه اشاره نمی‌کنند ، بسیاری از ناظران با درنظر گرفتن‌شدت زمین لرزه و نیز این مسئله که زلزله در کمربند زمین لرزه‌ای قرار داشت که‌در ایتالیا بیش از هزار تن تلفات جانی ببار آورد ، اظهارنظر میکنند که ممکن است زمین لرزه دیروز شوروی تلفات سنگین جانی ببارآورده باشد از سوی دیگر گزارش های رسیده حاکیست که زمین لرزه خرابیهای وسیع مالی و خرابی های بزرگ ببار آورد و حتی ساختمان های سنگین منطقه وقوع‌زمین‌لرزه را درهم‌کوبید.

کارشناسان رادیو مسکونیز گفتند که میزان تلفات زمین لرزه به شدت آن در مناطق مسکونی بستگی دارد .

یک گزارش حاکیست که منطقه‌ای در ۱۰۰ مایلی شمال بخارا بیش از نقاط دیگر آسیب دیده است . و ممکن است تلفات جانی نیز در این نقطه بیش از جاهای وسیعی بوده باشد که زمین لرزه‌دیروز در آنها بوقوع پیوست .

سازمان بین‌المللی «عفو» اعلام کرد:

هزاران نفر در یمن جنوبی زندانی شده‌اند

لندن ـ خبرگزاری فرانسه ـ سازمان بین‌المللی عفودیشب‌اعلام داشت‌که‌در جمهوری دموکراتیک یمن هزاران نفراز مخالفان رژیم زندانی شده‌اندو ازهنگام استقلال این کشور از سال ۱۹۶۷ عده زیادی زیر شکنجه در زندانها کشته شده یا تیر باران گردیده‌اند.

بگزارش سازمان بین‌المللی عفو شماره زندانی های سیاسی در جمهوری دموکراتیک‌یمن بین دو هزارتاده‌هزار نفر است‌گزارشهائی که منتشرشده‌نشان میدهدماموران جمهوری‌دموکراتیک در برخی از بازپرسیها شرکت میکنند و این‌عده مسئول بکار گرفتن روشهای‌نوین شکنجه هستند.

بیشتر زندانیان حق ملاقات ندارند وماهها در سلول های انفرادی نگهداشته میشوند زندانی ها حق دارند تنها هفته‌ای یکبار بدون صابون حمام کنند. برای اعتراف گرفتن‌از زندانیان سیاسی ازشوک الکتریکی ، تزریق دارو های زیان آور وشیوه اخته ناقص استفاده میکنند.

بنابرگزارش سازمان بین‌المللی عفو در سال های اخیر عده‌زیادی از مخالفان رژیم ربوده شده ویا ناپدید گردیده‌اند.

عده‌زیادی کشته یامجروح شدند

فلسطینی‌ها پارلمان اسرائیل را منفجر کردند

بیروت ـ خبرگزاری فرانسه ـ خبرگزاری «وفا» گزارش داد که دسته‌ای از فدائیان‌فلسطین روز یکشنبه این هفته در محوطه مقابل پارلمان اسرائیل دربیت‌المقدس انفجاری‌بوجود آورده‌اند که‌به‌مرگ وجرح‌عده‌ای از نظامیان اسرائیلی منجر شد، طبق گزارش خبرگزاری وفا فدائیان فلسطین بمبی را که‌دراین عملیات مورد استفاده قرارگرفت دریک سبد تخم مرغ که‌برروی یک موتورسیکلت قرار گرفته بود پنهان کرده بودند. علاوه برمرگ عده‌ای از نگهبانان اطراف پارلمان اسرائیل، طبق گزارش‌وفا، خرابیهایی نیز درنتیجه انفجاربمب بباراآمده است . خبرگزاری فلسطین اضافه کرده است که فدائیان ظرف‌سه‌روز گذشته شش فقره عملیات تروریستی‌علیه اسرائیل انجام داده‌اند واین عملیات بمناسبت فرارسیدن‌روز ۱۵ اوت ـ سالگرد ایجاد کشور اسرائیل بوده‌است .علاوه برمنفجرکردن بمب‌درمحوطه جلوی پارلمان اسرائیل،فدائیان فلسطین یک دسته از نیروی گشتی اسرائیل را درارتفاعات اشغال شده جولان مورد حمله قرار دادند و در اراضی‌اشغال شده غرب‌رود اردن نیز انفجاری برپاکردند .

ـ موج خشونت درساحل غربی‌اردن‌پیوسته بالا میگیرد کشته شدن یک‌دانشجوی۱۸ ساله‌عرب‌در راه اورشلیم ورمله بیش‌ازپیش بروخامت اوضاع‌افزوده است یک سخنگوی‌نظامی اسرائیل اظهار داشت‌که دانشجوی‌عرب‌در جریان حمله‌دویست نفراز اعراب به‌اتومبیل دوسرباز اسرائیلی کشته شده‌است.

بدنبال این حادثه در«نابلوس»، «جنین»و«طول‌کرم» نیز زدو خوردهای شدیدی بین تظاهرکنندگان عرب وواحد های گشتی اسرائیل روی دادو در بسیاری از بخش ها مقررات منع رفت‌وآمد اعلام شد.

دیشب شهرداران عرب ساحل غربی رودارن اعتراض‌به کشته شدن دانشجوی ۱۸ساله روز سه‌شنبه (امروز)را روز اعتصاب عمومی اعلام کردند .

در اعلامیه‌ای که دیشب در رمله انتشار یافت ازمردم شهردرخواست شده است که روز سه‌شنبه در خانه های خود باقی وازبازکردن مغازه‌ها، کارگاهها ومومسسات‌بازرگانی خودداری کنند.

شهردار رمله دیشب اظهار داشت که روز سه‌شنبه‌روز اعتصاب کامل‌در شهرخواهد بود.

شهردار رمله گفت‌اشغالگران نه‌تنها یک دانشجوی دانشکده فنی راکشته‌اند بلکه وارد یک مدرسه دخترانه شده واثاثه آن را شکسته‌اند .

از سوی دیگر بعدازظهر دیروز بمناسبت تشییع‌جنازه دانشجوی ۱۸ ساله‌عرب تظاهرات شدیدی دراورشلیم روی‌داد جمعیت انبوهی که‌پشت‌سر جنازه حرکت میکرد در نزدیکی دیوار ندبه، به ماموران انتظامی حمله‌ور شد ودرزدوخوردی که بین اعراب وماموران پلیس روی داد عده زیادی زخمی‌شدند.

تظاهر کنندگان پرچمهای فلسطین را باخود حمل‌می کردند وچندین پرچم فلسطین نیز برفراز گنبد های‌شهر قدیمی اورشلیم برافراشته‌شده بود.

یک مقام نظامی درتل‌آویو اظهار داشت در جریان تظاهرات بعدازظهر دیروز اورشلیم چندین نفر از ماموران پلیس زخمی‌شده‌ونفرازتظاهر کنندگان بازداشت‌گردیده‌اند. به‌ماموران پلیس دستوراکید داده‌شده است که در جریان تظاهرات ازتیراندازی بسوی مواضع خودداری کنند ولی‌اگر مورد حمله قرار گرفتند از خود دفاع کنند .

مائو، آماج حملات جدید مخالفان قرار گرفت

پکن ـ آسوشیتدپرس ـ درهوتان استان زادگاه مائوتسه‌تونک‌مقام های محلی بشدت مورد انتقاد مردم قرار گرفته‌اند . در استان دیگر چین نیز موجی ازاعتراض علیه مقام های محلی رو به‌اوج گذارده است و دیوار های‌این هر سه استان پر است ازاعلامیه هاو کاریکاتورهای ضد دولتی. در استان هوتان ماموران مسلح در خیابان‌ها به‌پاسداری‌پرداخته‌اند واحتیاط های امنیتی زیرکانه‌یی علیه فعالیت های خرابکاری و برای جلوگیری از تکرارشورش هایی که در این استان منجربه برکناری تنگ شیائوپینگ شد ، به‌عمل آورده‌اند .

در استان تنشنی هم یک مقام بلندپایه استانداری مورد انتقاد شدید قرار گرفته و در اعلامیه های دیواری خواسته شده است که وی باید از کاربرکنارشود.

رادیو پکن دیروز گزارش‌داد که افرادگارد ساحلی چین که در منطقه نفت‌خیز جزیره پارسل متمرکز هستند، نیز، نظرانتقادی شدید خودرا علیه تجدید نظر طلبان‌ضد انقلابی اعلام کردند.

مفسران وناظران سیاسی‌این همه اعتراض وانتقاد را نشانه‌یی از مخالفت علیه مائوتسه‌تونک تلقی کرده‌اند و نشریه خبر های آمریکا و گزارش های جهان نوشته است که شدت مخالفت هایی‌که علیه مائوتسه تونک می شود آمریکایی‌ها را نگران‌کرده است.

امریکا نگران مرگ مائو

از سوی دیگر مجله اخبار آمریکا وگزارشهای جهان‌دیروز نوشت که گزارشهای حاکی از نزدیک شدن سریع مرگ‌مائوتسه تونک‌رهبر چین مقامات امنیتی آمریکا را دچار نگرانی کرده است.

مجله آمریکایی توضیح داده است که دلیل این نگرانی پیش‌بینی احتمال‌برپا شدن‌آشوبی است‌که متعاقب مرگ مائوتسه تونک ممکن است کشور چین‌را فراگیرد.

پیروزی ریگان فاجعه بزرگی خواهدبود

نیویورک ـ آسوشیتدپرس ـ دو تن ازلیبرال های‌سرشناس حزب‌جمهوریخواه آمریکامدعی هستند که اگر رنالد ریگان‌در انتخابات ریاست جمهوری نوامبر آینده آمریکا کاندیدای ریاست جمهوری‌حزب جمهوری خواه شود این حزب دچار یک فاجعه خواهد گردید.

این نظر را سناتور های جمهوریخواه « جیکرت ـ جیوتیس»و «لاول‌ویکر»عنوان کرده‌اند با عقیده‌ای که باین ترتیب از طرف دو سناتور مذکور بر علیه‌ریگان ابرازشده اکنون این پرسش‌به‌میان آمده است که آیا درصورت‌پیروزی فرماندار سابق کالیفرنیا در کنوانسیون انتخاباتی حزب جمهوریخواه جناح لیبرال‌این حزب از ریگان درجریان انتخابات ریاست جمهوری پشتیبانی خواهد کرد ویا ویراتنها خواهدگذاشت.

در انتخابات ریاست جمهوری ۱۹٦٤ آمریکا لیبرال های‌حزب جمهوریخواه‌حاضر نشدند در یک تجربه مشابه از سناتور گلدواتر به‌عنوان نامزدریاست جمهوری حزب پشتیبانی کنند ریگان در حال حاضر ازنظر برخورداری از پشتیبانی‌تعداد نمایندگان که حاضرند به نفع او در کنوانسیون ملی حزب جمهوریخواه رای دهند، در مرحله‌ای جلوتر از فورد قرار دارد سناتور ویکر که به علت نقش خوددرکار های‌کمیسیون تحقیق سنای آمریکا در اطراف رسوایی واترگیت شهرت و محبوبیت ملی زیادی کسب کرده است دیروز اخطار کرد که اگر ریگان‌از طرف‌جمهوری خواهان‌نامزد ریاست‌جمهوری شود این‌حزب‌شانس اصلاحاتی را که لازم است بطوراساسی در آن صورت گیرد از دست خواهد داد .

۷۰۰۰ نفر در هند بازداشت شدند

دهلی نو ـ رویتر ـ وزیرمشاور اموردخلی دولت هند اعلام کرد که در جریان جلوگیری از نشر اوراق و اعلامیه‌هایی که از طرف مخالفان برقراری حالت‌فوق‌العاده درهند چاپ ومنتشر شده بود تاکنون بیش‌از۷۰۰۰نفر درسراسر این‌کشور بازداشت شده‌اند و ۳٤ چاپخانه‌که برای چاپ اعلامیه‌های ضددولتی مورد استفاده مخالفان دولت قرارداشت کشف و مصادره شده است.

وزیر هندی که «ام‌مهتا» نام دارد در سخنرانی خود گفت که هند بادمکراسی پیوندی ناگسستنی دارد و پارلمان و دیوانعالی این کشور وظایف خودرا در آزادی کامل انجام میدهند.

فورد از وزیر خارجه خود تمجید کرد

انعکاس وسیع خبر کناره‌گیری کی‌سینجر

واشنگتن ـ آسوشیتدپرس ـ گزارش های مربوط به کناره‌گیری کی‌سینجر از مقام وزارت خارجه آمریکا چنانچه انتظار می رفت انعکاس وسیع جهانی پیداکرد . جرالد فوردرپی اعلام کناره‌گیری کی‌سینجر از وزیر خارجه خود تمجید بسیار کرد واعلام نمود خواهد کوشیددرصورت پیروزی در انتخابات ریاست جمهوری کی‌سینجررادر مقام وزارت‌خارجه آمریکا ابقاء کند.

کی‌سینجر دیروز در مصاحبه باشبکه تلویزیونی‌آمریکا اعلام‌کرد حتی در صورت پیروزی فورددر انتخابات آینده نیز حاضر نیست درمقام خودباقی بماند.

کی‌سینجردر مصاحبه‌باخبرنگار شبکه تلویزیونی «ان‌بی‌سی» گفت نمی خواهم رهبری سیاست خارجی‌را به شخص خود پیوند دهم. اگر سیاست خارجی به خوبی طرح‌ریزی‌شده باشدبسیاری از افراد خواهند توانست جای ... وزارت خارجه بگیرند.

راه‌پیمایی ۵۰۰هزار نفری بنگالی ها پایان یافت

مسلمانان را به تحریم‌کالا های هند دعوت کردند

تلکوپی ـ آسوشیتدپرس ـ راه پیمائی چند صد هزارنفری بنگالی های شرقی که برای اعتراض به امتناع از سهیم کردن بنگلادش‌در آب‌رودخانه گنگ برپا شده بود دیروز با دعوت تمام‌کشورهای اسلامی به تحریم کالاهای هندی پایان یافت . این دعوت را مالانا ـ باشانی، کهنسال‌ترین سیاستمدار بنگلادش هنگامی عنوان کرد که شرکت‌کنندگان‌در راه‌پیمائی ضد هندی به تلکوپی ـ آخرین روستای بنگلادش که قبل از مرز هند قرار دارد رسیده بودند .

باشانی از کشور های‌مسلمان سراسر جهان خواست که‌اگر هند تا ۱٦اوت آیندبه‌پافشاری خود برای کمک به‌بنگلادش ادامه دهد تحریم کالاهای هندی را آغاز کنند و این کشور رادر محاصره بازرگانی قرار دهند.

باشانی قبلا به خبرنگاران‌گفته بود که اگر دولت هند حاضر نشود که سهم بنگلادش را ازآب رودخانه گنگ بدهد وی راه‌ـ پیمائی بزرگ دیگری برپاخواهد کرد که بمراتب وحشتناکتر از راه‌پیمایی چند روزاخیر خواهد بود.

شرکت کنندگان در راه‌پیمایی مدعی هستندکه جلوگیری‌هندیان از جریان یافتن آب رودخانه گنگ به‌بنگلادش محصولات کشاورزی این کشور را بخطر انداخته است.

بیروت همچنان حمام خون است

فرنجیه حاضر نشد ازمقام خود کناره‌گیری کند

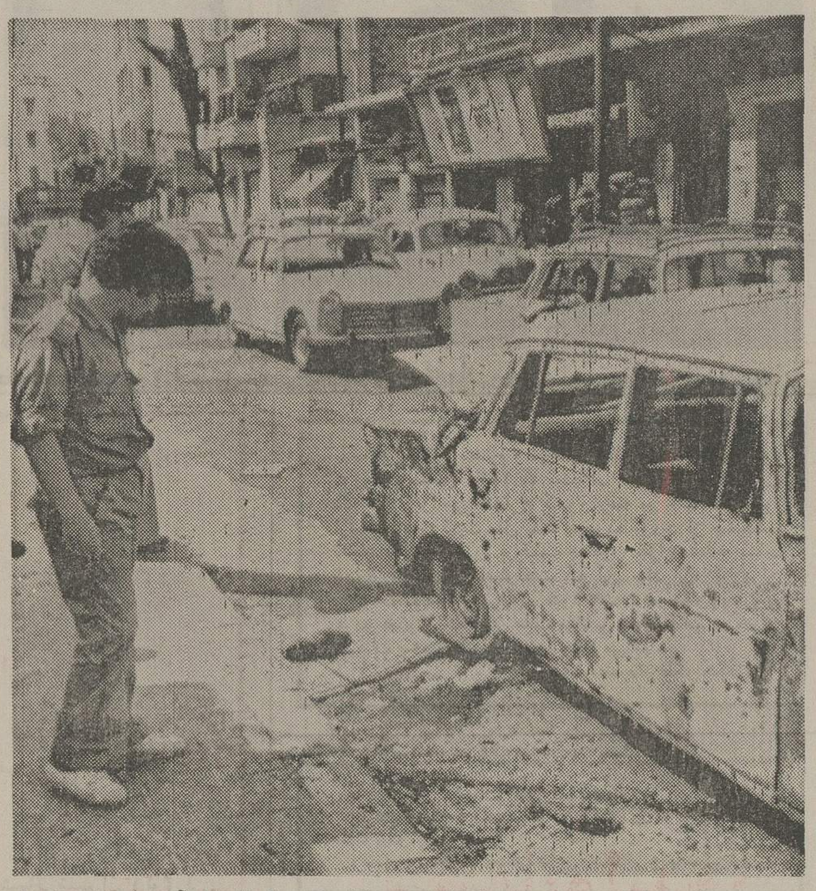

یک جفت کفش ـ مقداری‌خون‌و یک اتومبیل آسیب دیده ، اینها ماحصل بخشی از نبردهای دیروزخیابانی بیروت است. عکس‌از مقابل سینمائی در بیروت‌گرفته شده که‌دیروز آماج حملات شدید پیکار جویان راست‌و چپی لبنان واقع‌شد، و دهها نفر را بخاک هلاکت‌افکند. بطوریکه در عکس‌دیده‌میشود عابری باحیرت بخون یکی از صد ها قربانی زده و خوردهای دیروزبیروت مینگرد ، که کف خیابان راگلگون ساخته است . «عکس رادیوئی آسوشیتدپرس »

یک جفت کفش و مقداری خون

بیروت ـ خبرگزاری فرانسه ـ نبردهای شدید خیابانی بین‌نیرو های‌ترقیخواه‌و چریکهای محافظه کاردر بیروت‌وجبل‌لبنان همچنان ادامه دارد و بیروت حمام خون است.

عصر دیروز از شدت نبردها کاسته شد ولی انفجار گلوله های توپ وخمپاره انداز بطور پراکنده تا بامداد امروز ادامه داشت.

آمار غیر رسمی که دیشب در بیروت انتشار یافت حاکی‌است که در جریان پیکارهای دیروز دویست وهفت نفر کشته شده‌و سیصد وچهل‌وشش نفر دیگر زخمی گردیده‌اند.

از سوی‌دیگر رادیوترقیخواهان لبنان اعلام کرد که در گلوله ـ باران اردوگاه فلسطین ده کودک کشته شده و چند نفر دیگر زخمی‌گردیده‌اند. گلوله‌های‌پرتاب شده به یک کودکستان واقع‌در اردوگاه فلسطین اصابت کردو ۱۰ کودک خردسال را بطرز فجیعی‌کشت.در حادثه‌کودکستان ۳۰ تن دیگر نیز زخمی شدند.

بعدازظهر دیروز چند گلوله توپ در بخش قصردان در نزدیکی محلی که سلیمان‌فرنجیه و الیاس سرکیس رئیس‌جمهوری منتخب با یکدیگر مشغول مذاکره بودند منفجر شد.

در ساعت یکونیم بعد ازظهر نیز یک موشک بسوی ویلای اقامتگاه سلیمان فرنجیه شلیک‌شد ولی به هدف اصابت نکردمعذلک در آخرین لحظه محل ملاقات‌دو رئیس جمهوری به خانه دیگری انتقال یافت.

در تمام مدت دیروز نبردو احد های توپخانه و موشک‌اندازها در بیروت ادامه داشت و ترقیخواهان باتوپخانه بخش‌های مسیحی‌نشین‌رادرهم می‌کوبیدند.

ترقیخواهان در جبل لبنان‌نیز به پیشروی ادامه داده به سیصد متری منطقه استراتژیکی (عیون السیمان) رسیده‌اند.

در حومه بیروت و درخط مرزی‌بین‌مسیحیان وترقیخواهان نبرد شدت کمتری داشت ترقیخواهان پس از گلوله باران شدید بخش‌های مسیحی نشین به پیشروی خود ادامه داده و به نزدیکی فرودگاه بین‌المللی بیروت رسیدند.

همزمان با ادامه جنگ‌های خیابانی در دمشق و بیروت فعالیت‌های سیاسی شدیدی برای پایان دادن به بحران لبنان‌ادامه دارد.

سرگرد عبدالسلام جلود دیروز پس از مذاکره با نخست وزیر سوریه و یاسر عرفات رهبر سازمان آزادی بخش فلسطین از دمشق وارد بیروت شد و با رهبران‌سازمانهای‌فلسطینی عضو جبهه امتناع،به‌گفتگو پرداخت.

در این مذاکرات که‌دو ساعت طول کشید جرج حبش دبیرکل جبهه خلق برای آزادی‌فلسطین نیز شرکت داشت.

پس‌ازپایان مذاکرات‌هیچگونه اعلامیه‌ای در بیروت انتشار نیافت. جلود قبل از شرکت در جلسه سران سازمانهای‌افراطی فلسطین با کمال جنبلاط رهبر سوسیالیست های ترقیخواه ملاقات ومذاکر کرد جنباط پس از پایان مذاکرات به خبرنگاران گفت‌ـ نخست وزیر لیبی بما اطمینان داد که جمهوری‌انقلابی لیبی از ترقیخواهان لبنان پشتیبانی میکند و اگر ما خواستار صلح باشیم لیبی برای رسیدن باین هدف بما کمک خواهد کرد و اگر تصمیم بگیریم جنگ را ادامه دهیم لیبی نیزدر کنار ما خواهد بود.

جنبلاط اضافه کرد نخست وزیر لیبی نظر سوریه‌رادربحران لبنان نیز برای ما تشریح کرد.

رادیو صدای لبنان که زیر کنترل فالانژها است اظهار امیدواری کرد که دیدار نخست وزیر لیبی از لبنان راه رابرای برقراری صلح و آرامش دراین کشور هموار کند.

ناظران سیاسی در بیروت اظهار عقیده کردندکه خودداری سلیمان فرنجیه از کنارگیری از مقام ریاست جمهوری اوضاع‌را بیش از پیش بحرانی ساخته است.

فرنجیه بار دیگر تاکید کرده است که بهیچ وجه متعهد نشده است با انتخاب الیاس سرکیس به‌ریاست جمهوری از مقام خود کناره‌گیری کند.

این مسئله در مذاکراتی که قرار است روز چهارشنبه(فردا) در ریاض بین نخست وزیران سوریه و مصر انجام میشود مورد بررسی قرار گیرد.

در گوشه و کنار جهان

۲۰۰۰ پزشک انگلیسی «الکلی» هستند

لندن ـ یونایتدپرس ـ یک کارشناس انگلیسی دیروز گزارش داد که بیش از ۲۰۰۰ نفر از پزشکان انگلیسی الکلی هستند. کارشناس مذکور که دکتر «ماکس گلات» نام دارد و از مشاوران امور مربوط به‌اعتیاد معتادان مواد مخدره‌درسازمان جهانی‌بهداشت وابسته به سازمان ملل متحد است در گزارش خود گفته است‌که پزشکان بهتر از مردم عادی از مخاطرات الکلیسم آگاهی ندارند و اضطراب و دلهره و سرگشتگی از ملازمان زندگی روزمره پزشکان هستند. از اینها گذشته نداشتن وقت کافی برای صرف غذا طبق برنامه منظم وفقدان فرصت استراحت وامکانات استفاده ازمرخصی های کافی و لازم عوامل دیگری است که وضع زندگی پزشکان انگلیسی را دشوارتر کرده و سلامت جسمانی و دفاعی آنان را بمخاطره انداخته است. این شرایط سبب شده که میزان مرگ ومیر های ناشی از الکلیسم در میان پزشکان انگلیسی سه‌ونیم‌بار بیشتر از مرگ ومیرهای مشابه مردمان عادی باشد. وتنها مدیران کابارهها ومدیران موسسات صنعتی وبازرگانی از نظر میزان مرگ ومیردر سطحی بالاتر از دکترهای انگلیسی قراردارند.

دکتر گلات اضافه کرده است که پزشکان انگلیسی صرف مشروبات الکلی را معمولا از سالهای دانشجویی آغاز میکنند و فشار زندگی در مراحل بعدی باعث ابتلای بیشتر آنان به‌الکل‌میشود.

صرف مشروبات الکلی در مصر قدغن شد

قاهره ـ آسوشیتدپرس ـ دیروز پارلمان مصر لایحه‌یی را تصویب کرد که به موجب آن مصری‌ها را از حق نوشیدن‌مشروب های الکلی در ملاء عام منع میکند.

بموجب این قانون فروش مشروب جز در مغازه‌هایی که‌دارای پروانه مخصوص است ونیز آگهی‌های مطبوعاتی برای مشروب‌های الکلی ممنوع شده‌است. ولی این قانون مصری‌ها را ازنوشیدن مشروب‌های الکلی در خانه منع نکرده است.

در قانون به خارجی‌ها اجازه داده شده است که در هتل‌ها میهمانسراها یا کازینوها مشروب بنوشند. زیرا قسمتی ازدرآمدهای توریستی مصر را که در سال ۱۹۷۵ بالغ بر ۳۲۵ میلیون دلاربوده است توریست‌ها تامین میکنند.

مدیران کازینوها ومیهمان‌سراهای توریستی معتقدند که‌اجرای دقیق این قانون بسیار دشوار است زیرا وقتی که مصری‌هابه‌محل های توریستی وارد میشوند شناسایی هویت آنها و تشخیص‌آنها از خارجی‌ها غیر ممکن است.

هیکل به اتهام جنایی محاکمه میشود

رباط ـ آسوشیتدپرس ـ رادیوی دولتی لیبی دیروز گزارش داد که محمد حسنین هیکل روزنامه‌نگار سرشناس مصری‌که‌سردبیر سابق روزنامه معروف الاهرام واز دوستان نزدیک جمال‌عبدالناصر رئیس جمهوری پیشین مصر بشمار میرفت قرار است در یکی از دادگاههای قاهره به‌اتهام جنایی و بخاطر برپا کردن تبلیغات ضد ملی محاکمه شود.

رادیو لیبی در سخن پراکنی خود گفت که یکی دیگر از اتهامات هیکل تحریک برای برپا کردن آشوب در دستگاههای مصری‌است. طبق گزارش رادیو لیبی گرچه هنوز هیکل را بازداشت نکرده‌اندا اسم وی در لیست سیاه دشمنان انورسادات رئیس جمهوری مصر به ثبت رسیده وچندی پیش از خروج وی از کشورش برای شرکت در سمیناری که قرار بود در فرانسه تشکیل شود جلوگیری‌کردند.

کنسولگریهای ترکیه درچندشهر آلمان مورد حمله قرار گرفت

فرانکفورت ـ آسوشیتدپرس ـ دیروز کنسولگریهای ترکیه‌در شهرهای فرانکفورت ودکلن‌واسن، در آلمان غربی بابمبهای آتش‌زا مورد حمله قرار گرفت. و عوامل تحقیق بعدا گزارش دادند که‌در این حملات جمعا در حدود ۱٦۰۰۰ دلار خسارت وارد آمده است. بدون آنکه هیچکس آسیب جانی دیده باشد.

پلیس آلمان غربی ضمن تحقیقات خود در جستجوی انگیزه‌ای است که محرک افراد حمله کننده به کنسولگریهای ترکیه بوده‌است.

در کنسولگری ترکیه در فرانکفورت پراثرانفجار بطری‌آتش‌زایی از نوع کوکتل مولوتوف اطاق مرسولات پستی کنسولگری دچار خرابیهایی گردید، یک جوان ۲٦ ساله ویک دختر ۱۷ ساله ازاهالی فرانکفورت بعد از این وقایع بازداشت شدند تا بازجوئی شوند.

همسر سادات گفت مصر و اسرائیل می‌توانند روابط عادی برقرار کنند

تل‌آویو ـ آسوشیتدپرس ـ خانم جهان سادات همسر انورسادات رئیس جمهوری مصر طی مصاحبه‌ای که یکی از مجلات اسرائیلی آن را چاپ کرده است اظهار نظر کرد که مصر و اسرائیل‌میتوانند در زمانی از آینده بایکدیگر روابط عادی برقرار کنند.

در این مصاحبه از همسر رئیس جمهوری‌مصر چهره‌ای‌بعنوان یکی از مبارزان راه اعاده حقوق زن و یکی از فعالیت سیاسی که بعشیوه خاص خودش برای برقراری صلح در خاورمیانه مبارزه میکند تصویر شده است.

مصاحبه را خانم «جودیت کیرـ روزنامه‌نگار مستقل و آزاد آمریکایی باجهان سادات انجام داده و سپس حق نشر آن رابه‌مجله اسرائیلی «لایشا» که ارگان زنان این کشور است فروخته است. ناشران این مجله مدعی هستند که همسر رئیس جمهور مصر اطلاع نداشته است که مصاحبه وی را در یک مجله اسرائیلی چاپ خواهند کرد.

اخبار کوتاه جهان

دیدار ماشل از مسکو

● مسکو ـ آسوشیتدپرس ـ بنابراعلام خبرگزاری تاس پرزیدنت سامورا ماشل رئیس جمهوری موزامبیک دیروز بمنظور یک دیدار رسمی ٥ روزه وارد مسکو شد . تمام روزنامه های مسکو نسبت بدین دیدار ابراز توجه شدیدی‌کرده‌و تاکید کرده‌اند که رهبری موزامبیک ، خواستار برقراری سوسیالیسم‌است. پس از آن جبهه آزادی بخش موزامبیک (فره‌لیمو) قدرت حکومت را به‌دست گرفت واستقلال این‌کشور اعلام شد، این نخستین باری است که یک هیات نمایندگی بلند پایه ازاین کشور افریقائی به شوروی سفر میکند .

اطلاعات درباره پاناما

● واشنگتن ـ یونایتدپرس ـ «فیلیپ کرین» نماینده مجلس نمایندگان آمریکا دیروز اعلام کرد که قطع نامه‌یی را برای تصویب به مجلس ارائه داده‌است که براساس آن وزارت دفاع آمریکاباید هرگونه اطلاعاتی‌راکه دربارهٔحضور سربازان غیر پاناما‌یی در پاناما، دارد در اختیار کنگره قرار دهد . اوگفت که ارائه این قطع‌نامه‌و احراز منع به‌تصویب آن مربوط به گزارش هایی‌که در مطبوعات میامی درج شده مبنی براین که ۵۰۰ سرباز گوباییی دیگروارد پاناما شده‌اند و بدین ترتیب شمار سربازان کوبایی در پاناما به ۳۰۰۰ تن افزایش یافت .

پایگاه های آمریکا و شوروی در شرق مدیترانه باید برچیده شوند

استانبول ـ آسوشیتدپرس ـ دبیرکل وزارت خارجه لیبی که اخیرا بعنوان رئیس هیئت نمایندگی کشورخود درکنفرانس وزیران خارجه ممالک‌اسلامی دراستانبول شرکت کرده‌بود دیروز دریک‌کنفرانس‌مطبوعاتی خواستار خروج ناوگان‌های جنگی هر دو ابرقدرت آمریکاو شوروی درشرق مدیترانه‌شدو گفت که لازم است تمام‌پایگاه های نظامی آمریکا درآن‌منطقه برچیده‌شود.

دیپلمات عالیمقام لیبی که علی الطریقی نام دارد در کنفرانس، مطبوعاتی گفت که لازم است شرق مدیترانه به‌یک منطقه‌صلح‌و همکاری تبدیل‌شود. طریقی‌اظهارداشت وجودپایگاه های آمریکایی‌درشرق مدیترانه خطری است که نه تنها‌امنیت و آزادی کشور های ساحلی‌آن منطقه بلکه صلح‌و آرامش تمام جهان را تهدید میکند طریقی اضافه‌کردکه پایگاه‌های نظامی آمریکا درشرق مدیترانه‌اساسا به‌نبت‌حمایت‌از اسرائیل‌بوجود آمده‌اند.

ساعت «سوویا» وسائل برقی وروشنائی را چندین بار، تا ۲۴ مرتبه، درشبانه روز خود کار روشن وخاموش می کند

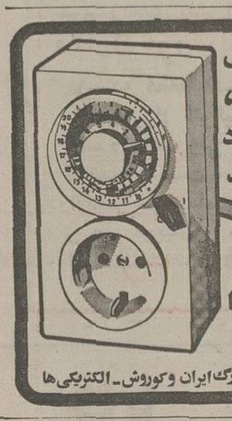

ساخت آلمان غربی
سوویا
کرونیکو ـ تلفن ۵۲۱۵۸۹
بازار امین‌الملک ـ شماره ی ۴۴
مراکز فروش : فروشگاههای لوازم برقی، بزرگ ایران و کوروش ـ الکتریکی ها

۵۳۸۰ متر زمین
با عالیترین موقعیت برای آپارتمان سازی با دویست متر بر خیابان های ۳۰ متری وفلکه و ۲۴ متری در بهترین نقطه شمال خیابان پهلوی بعلت مسافرت بفروش میرسد تلفن ۸۹٦۹۲۹

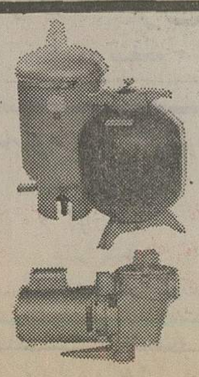

تصفیه استخر و شوفاژ
شرکت آب روشن
نقد و اقساط
تلفن ۸۲۴۵۷۹ ـ ۸۳۲۴۰۳

قابل توجه کارشناسان رسمی دادگستری

جلسه مجمع عمومی عادی کانون کارشناسان رسمی وزارت دادگستری بطور فوق‌العاده در ساعت هفده روزیک شنبه شانزدهم خرداد ماه۲۵۳۵ در تالار اجتماعات وزارت دادگستری تشکیل خواهد شد بدینوسیله ازکلیه اعضاء خواهشمند است در راس ساعت مذکور در جلسه حضوربهمرسانند .

دستور جلسه :

۱ـ استماع گزارش هیات مدیره و بازرسان .
۲ـتصویب بیلان سال ۲۵۳٤ ـ (۱۳۵٤)
۳ـ تجدید انتخابات هیات مدیره و بازرسان

هیات مدیره کانون

آگهی دعوت

مجمع عمومی عادی بطور فوق‌العاده صاحبان‌سهام شرکت سهامی عمران وآبادی کیانمهر درساعت ۹ صبح روز شنبه ۳۵ر۳ر۸ درمحل شرکت تشکیل می‌شود از کلیه سهامداران تقاضا می‌شود در ساعت مقرر حضور بهم‌رسانند .

دستور جلسه: انتخاب اعضاء هیئت مدیره.

شرکت‌سهامی عمران و آبادی کیان‌مهر

آ ـ ۳۳۰۱

تشکیلات اداری ایران دگرگون خواهد شد

بررسی وسیع وگسترده وزارتخانه‌ها و سازمانهای دولتی در جهت اجرای طرح عدم تمرکز اداری و ستادی کردن دستگاه های اداری در تهران شروع شد.

در انجام مطالعات برای اجرای طرح عدم تمرکز اداری، لزوم انتقال اداراتی که بایدبه شهرستانها منتقل شوند و همچنین حذف و یا ادغام ادارات مختلف موردبررسی قرارگرفته است. یکی از مواردی که بخاطر استانی شدن بودجه وزارتخانه ها و موسسات دولتی مورد توجه میباشد ،حذف پست‌های معاونت اداری و مالی در وزارتخانه‌ها و موسسات دولتی است، زیرا با استانی شدن بودجه در هریک از استانها و فرمانداری‌های کل یک اداره کل به مسائل اداری و مالی رسیدگی خواهد کرد .

دولت در سال جاری برای بهبود نظام اداری و استخدامی کشور و اجرای طرح عدم تمرکز اداری ۳۵۱ میلیون ریال اعتبار پیش بینی کرده است.

هدف از اجرای برنامه‌های فوق تجهیز و آماده ساختن امور پرسنلی و تشکیلاتی دستگاه های اجرائی کشور و همگام کردن آنها با نیازهای برنامه‌های توسعه ملی است.

در طول سال جاری بغیراز بررسی و تجدیدنظر درسازمان و تشکیلات وزارتخانه‌ها و موسسات دولتی براساس وظایف محوله و سیاست عدم تمرکز، بررسی در قوانین ومقررات استخدامی و نظارت برحسن اجرای آنها و مراقبت در حسن انتخاب کارکنان دولت و همچنین انجام امور مربوط به بازنشستگی کارمندان دولت نیز قرار دارد.

گروه بررسی تمرکز و عدم تمرکز حزب رستاخیز ملت ایران نیز در این زمینه مطالعاتی انجام داده و نتیجه مطالعات خود را بصورت طرحی ارائه داده است.

در طرح فوق به تجدیدنظر در وظایف و تشکیلات دولت بمنظور تبدیل وزارتخانه به ستاد مرکزی و منحصر کردن وظایف آنها به امور برنامه‌ریزی و هماهنگی و نظارت با در نظر گرفتن نسبت متناسب بین صف و ستاد تاکید شده است .

سایر مواردی که برای اجرای طرح عدم تمرکز اداری در این طرح به آنها اشاره شده عبارتست از : انتقال امور اجرائی وسایر وظایف وزارتخانه‌ها به استانها وشهر ها وبخشها با تمهید مقدمات و تامین وسایل لازم و کافی، تعقیب برنامه استانی کردن بودجه کشور و تعمیم آن در مورد کلیه اعتبارات جاری و عمرانی، ادغام سازمانهای مختلف مملکتی که کار مشابه دارند و باعث توسعه فعالیتهای ستادی و تورم تشکیلاتی در پایتخت شده است ،ضرورت تجدید نظر سریع در تقسیمات کشوری بمنظور انطباق و هماهنگی تقسیمات جدید با سیاستهای عدم تمرکز و تفویض اختیار بیشتر باستانداران، تشویق کارکنان دولت به اقامت در شهرستانها از طریق افزایش مزایا و حقوق و موکول نمودن ترفیع و ارتقاء آنان به خدمت در شهرستانها، انتقال سازمان های دولتی به شهرستانها در مواردیکه فعالیتها منطقه‌ای است و همچنین تسریع در ایجاد سازمانهای توسعه و عمران منطقه براساس منابع منطقه و قراردادن این سازمانها زیر نظر استاندار. در حال حاضر وزارتخانه‌های تعاون و امور روستاها و راه و ترابری بررسی های مقدماتی خود را برای انتقال تعدادی از ادارات خود به استانها تمام کرده و بررسی نهائی در این زمینه را شروع کرده‌اند.

براساس این بررسی ها اختیارات واحدهای منطقه‌ای وزارت راه و ترابری افزایش می یابد و واحدهای استانی بر کارهای جاری هر منطقه نظارت مستقیم خواهند داشت و بدین ترتیب اختیارات واحد های مرکزی در پایتخت محدود خواهد شد.

وزارت تعاون و امور روستا هانیز با اجرای طرح عدم تمرکز اداری بصورت یک دستگاه هم آهنگ کننده درخواهد آمد و ادارات کل آن به شهرستانها منتقل میشوند.

الیزابت تایلور ستاره میهمانی دیشب هما بود

الیزابت تایلور دیشب ستاره ضیافتی بود که هواپیمائی ملی بافتخار شخصیت های امریکائی برپا کرده بود. در عکس تیمسار سپهبد خادمی مدیر عامل هواپیمائی ملی ایران و جمعی از مدعوین ایرانی در کنار الیزابت تایلور دیده میشوند.

یکصد وپنجاه تن از شخصیت های برجسته اجتماعی ،فرهنگی ، اقتصادی و هنری امریکا درچهار چوب برنامه های ایران برای شرکت در جشن های دویستمین سال استقلال امریکا با اولین پرواز بدون توقف هواپیمای جمبو جت هواپیمائی ملی ایران از نیویورک به تهران آمده‌اند ، دیشب در ضیافت شامی که از طرف تیمسار سپهبد علی محمد خادمی مدیرعامل هواپیمائی ملی ایران بافتخار این گروه در هتل آریاشرایتون برپا شد شرکت کردند.

شورایعالی ثبت احوال تشکیل میشود

با تصویب لایحه قانون جدید ثبت احوال در طرز کار ، و وظایف این سازمان تغییرات عمده‌ای ایجاد می شود و از جمله این سازمان مکلف به تغییر شناسنامه از شکل کنونی آنها خواهد بود .

در لایحه مقررات جدیدی برای صدور گواهی ولادت برای اتباع خارجه، تنظیم دفاتر ثبت کل وقایع و نام خانوادگی پیش‌بینی شده است .

بموجب این لایحه تشکیل یک شورایعالی تحت عنوان «شورایعالی ثبت احوال» تشکیل خواهد شد. شورایعالی مزبور در مرکز ثبت احوال و با عضویت رئیس سازمان ثبت احوال کشور یا قائم‌مقام او ، یک نفر از استادان دانشکده حقوق به انتخاب رئیس دانشگاه تهران، یکنفر قاضی دادگستری به انتخاب وزیر دادگستری ، یکنفر از کارمندان مطلع ثبت احوال به انتخاب رئیس ثبت احوال و بالاخره نماینده مرکز آمار ایران تشکیل خواهدشد.

شورایعالی ثبت احوال کار مطالعه و پیشنهاد روش های فنی و اظهار نظر درباره اصلاح یا تغییر فرمها و نمونه های سجلی و آماری نحوه جمع‌آوری و انتشار آنها ، همچنین تهیه دستورالعمل ها و روشهای فنی وسجلی و طرزجمع‌آوری اوراق باطله، تنظیم، نگهداری و حفاظت اسناد و مدارک سجلی را بعهده دارد. وظایف حل اختلاف نیز بعهده هیات حل اختلاف محول شده است.

در ماده ۳۵ لایحه قانونی ثبت احوال که اختصاص به مسئله صدور شناسنامه دارد آمده برای افراد ایرانی ظرف سه ماه پس از رسیدن به سن ۱۸ سال تمام شناسنامه صادر خواهد شد و افراد مذکور مکلفند با تسلیم عین یا المثنای برگ ولادت و عکس ۱۸ سالگی از ثبت احوال محل اقامت خود، درخواست صدور شناسنامه کنند. شناسنامه های جدید علاوه برتمام جزئیاتی که در شناسنامه کنونی موجود است حاوی مطالب جدیدی از قبیل، گروه خون، اثرانگشت، قید شماره شناسائی و امضاء مامور ومهر اداره، شماره و سری شناسنامه ، می‌باشد. در نقاطی که لازم باشد و اعلام شود، ایرانیهای مقیم آن نقاط که بالاتر از ۱۵ سال تمام دارند، باید کارت شناسائی گرفته و همیشه همراه داشته باشند . به این ترتیب ، برای اشخاص کمتر از ۱۸ سال، برگ ولادت و پس از آن کارت شناسائی جدید صادر میشود .

تعویض شناسنامه‌ها

ماده ۴۳ همین لایحه، سازمان ثبت احوال کشور را مکلف می کند، شناسنامه های موجود در دست مردم را بتدریج تعویض کند و کلیه افراد هم موظفند در مهلت هائی که سازمان ثبت احوال کشور، طی آگهی از طریق رسانه‌های گروهی ، و بترتیب گروه سنی تعیین خواهد کرد، بماموران ثبت احوال محل اقامت خود ، برای اعلام هویت و وقایع حیاتیشان و ارائه مدارک و دریافت شناسنامه نمونه جدید مراجعه کنند. برای افرادی که بموقع اقدام به این کار نکنند مجازات تعیین شده است .

طبق ماده ۴۶، سازمان ثبت احوال کشور، پایان مهلت تعویض شناسنامه هر گروه سنی را طی آگهی و از طریق وسایل ارتباط جمعی به عموم اطلاع خواهد داد و پس از انتشار این آگهی، شناسنامه‌های سابق آن گروه بی اعتبار است و اسناد مربوط از دسترس خارج و به بایگانی راکد منتقل خواهد شد، و ادارات دولتی شهرداریها و کلیه مراجع رسمی و خصوصی، نیز از آن پس شناسنامه‌های جدید این گروه را ملاک هویت قانونی قرار خواهند داد.

جک تلسکوپیک
TUBULAR PROPS
شمع با ارتفاع قابل تنظیم
ساخت ENTREPOSE
مدل 1P ارتفاع از ۲/۸ متر تا ۳/۰۴ متر قیمت ۱۳۵۰ ریال
مدل 2E ارتفاع از ۲/۶۰ متر تا ۳/۲۰ متر قیمت ۱۴۸۰ ریال
مدل 3E ارتفاع از ۲/۵ متر تا ۴/۲۰ متر قیمت ۱۶۸۰ ریال
جهت فروش آماده است
تلفن ۶۳۰ ـ ۶۵۹۰۲۲ داخلی ۲۹

یك قطعه زمین باسند مالکیت بمساحت تقریبی ۵۰۰ هزار متر در ۲۴ کیلومتری بندرپهلوی بر اسفالته خط آستارا ۱۵۰ متری ساحل بفروش میرسد برای اطلاع بیشتر با شماره تلفن کنید ۰۲۳۳۱ تلفن ۳۵۱۱ و ۳۲۰۰ تماس بگیرید

به شیوه آثار بزرگ جنائی «آلفرد هیچکاک» فیلمی عرضه میشود که صحنه‌های اضطراب آورش را تا مدتها فراموش نخواهید کرد
آغاز دومین هفته نمایش
فقط در سینما
رویال
نعره وحشت

سوزان اسکات
سیمون اندرو
پیتر مارتل
رنگی • پخش از: پانرفیلم

دنیای ورزش
روزهای شنبه
منتشر می‌شود

محصول جدید
اتومبیلهای استیشن دو دفرنسیال دوج
رم چارجر Dodge Ramcharger.
۶ سیلندر و ۸ سیلندر با مکث گیربکس ، کولر و فرمان هیدرولیک - برای استفاده در شهر و بیابان محکم ، با دوام و دارای مشخصات فنی مخصوص اتومبیلهای دوج

از مقاضیانی که بیعانه پرداخت کرده اند تقاضا میشود برای تحویل مراجعه نمایند .
نمایندگی انحصاری اتومبیلهای دوج در ایران - شرکت سهامی خاص اتو تهران
خیابان کورش کبیر (جاده قدیم شمیران) تلفن : ۷۵۷۳۱۱ - ۲۰
شعبه اهواز - میدان ششم بهمن - تلفن ۲۲۶۳۰ - شعبه رشت - خیابان رضا شاه کبیر تلفن ۲۲۲۴۱

سال ۱۹۷۶ روی پلنك صورتی میگردد !! سالی که فقط باید خندید ، شاد بودو کیف کرد آنهم بافیلمی جدید پرحادثه، خنده‌آور، کمیك و بیش ازحد موفق و تحسین‌آمیز
ازصبح پنجشنبه
شهر فرنگ
اولین سینمای ممتاز و ٤ ستاره ایران ★★★★

پیتر سلرز در
بازگشت پلنگ صورتی
بازگردان: بلیک ادواردز
THE RETURN OF THE PINK PANTHER
با شرکت: کریستوفر پلامر
کاترین شل. هربرت لوم
موزیک: هنری مانسینی
پاناویژن و رنگی
محصول یونایتد آرتیست

سینما پولیدور
با مدیریت جدید از این پس افتخار دارد گلچینی از برجسته ترین فیلم‌های سینمائی جهان را بمعرض نمایش بگذارد
اولین برنامه انتخابی ـ ازفردا صبح
فیلمی سراسر حادثه بقدرت شلیك گلوله
گرین میچام • باربارا بوشه

درفیلم رنگی
ریکو
RICO
باشرکت: آرتور کندی
تماشای این فیلم برای اشخاص کمتر از ۱۸ سال ممنوع است
همزمان با تهران درسینما پارامونت «شیراز»

تکنولوگ
مشاوران مهندسی و صنعتی
وابسته به سازمان گسترش و نوسازی صنایع ایران
افراد زیر را برای نظارت در احداث یکی از بزرگترین مجتمع های صنعتی ایران در شمال کشور با حقوق و مزایای عالی استخدام مینماید :
۱ـ رئیس کارگاه — دارای درجه مهندسی و حداقل ۵ سال تجربه در سمتهای مشابه
۲ـ مهندس مکانیك — ـ حداقل ۵ سال تجربه
۳ـ مهندس ساختمان — ـ حداقل ۵ سال تجربه
٤ـ لیسانس مدیریت وامور اداری
داوطلبان باید ایرانی بوده و بزبان انگلیسی تسلط کامل داشته باشند
خیابان پهلوی ـ نبش جام جم ـ تلفن ۲۹٤۱۱۱

ازفردا در سینما
گلدیس
سه هنرمند بزرگ سینما
انتونی کوئین
مایکل کین
جیمز میسون
در فیلم رنگی و پرحادثه
توطئه در مارسی

ازصبح پنجشنبه در سینما ب.ب
موفق‌ترین فیلم عشقی که تاکنون برپرده درخشیده است

لیزا گاستونی • دوریس رونه درفیلم رنگی
مثلث عشق
تماشای این فیلم برای اشخاص کمتر از ۱۸ سال ممنوع است

کولرگازی فریجیدر ساخت آمریکا

• کولر فریجیدر ـ باموتور مخصوص بی‌صدا بدون لرزش وقدرت خنك کنندگی فوق‌العاده بادوام ترین کولر جهان.
• کولر فریجیدر ـ بافیلتر مخصوص رطوبت هوای اطاق شما را از هر گونه دود و گرد و غبار تصفیه نموده و هوا را تنظیم میکند.
• کولر فریجیدر ـ با ترموستات اتوماتیك خنکی هوای اطاق را بدلخواه شما تنظیم میکند.
• کولر فریجیدر ـ باتکنیك پیشرفته جنرال موتورز و ضمانت وسرویس مجهز.

شرکت رانل فریگو
خیابان شاه جنب فروشگاه بزرگ ایران طبقه پنجم ساختمان امرسون تلفن ۶۶۷۱۲۴ ـ ۶۶۲۳۶۰
FRIGIDAIRE GM

اخبار داخلی

علیاحضرت شهبانو ووالاحضرت ولیعهد همانند میلیونها نفر از مسلمانانی‌که بزیارت بارگاه امام هشتم می‌شتابند، ازاعتقادات‌محکم‌مذهبی برخوردارند. درعکس‌شهبانوی‌ایران‌ووالاحضرت ولیعهد مشغول روشن کردن‌شمع در حرم حضرت ثامن‌الائمه‌میباشند. شرح در صفحه آخر

رفت‌وآمد ازپل هوائی بزرگراه‌شاهنشاهی آغازشد

بامداد امروز ، رفت و آمد وسائط نقلیه از روی پل هوائی تقاطع بزرگراه شاهنشاهی ـ میر داماد آغاز شد.

قرار بود این اولین پل‌هوایی پیش ساخته شده برای وسائط‌نقلیه ۲۵ اردیبهشت افتتاح شود ولی بعلت نواقصی که در جدول های میانی جاده بزرگراه شاهنشاهی وجود داشت ، و برای حفظ ایمنی‌بیشتروجلوگیری‌از برخورد اتومبیل‌هایی‌که قصد ورود به‌پل هوایی رادارند ، بهره برداری از آن به تعویق افتاد.

پل فلزی بزرگراه شاهنشاهی‌که باکمک بلژیکی‌ها ساخته شده ، اولین پل هوایی اتومبیل روی تهران است‌و ۲٤ متر طول دارد. مخارج ساخت‌و نصب آن از آغاز تاپایان‌نیز حدود ۲۰ میلیون‌تومان شده است.

یکی از مقامات آگاه شهرداری به‌خبرنگار اطلاعات گفت: این پل هوائی ، بزرگترین پل پیش‌ساخته شده‌ایست‌که‌برای نصب درپایتخت درنظر گرفته شده است و باتوجه به‌شیب‌تندجاده بزرگراه‌شاهنشاهی، تمام استانداردهای بین‌المللی درساخت آن رعایت شده و آزمایش های ایمنی‌نیزاز هرجهت انجام گرفته است تا هنگام عبور اتومبیل های سنگین بویژه‌کامیون ها، هیچگونه‌خطری پیش نیاید.

چهار اتومبیل در آن واحدمی تواند از دو طرف پل بگذرند به این ترتیب اتومبیلهایی که قصد رفتن از تهران به شمیران را از طریق بزرگراه شاهنشاهی دارند، از این پس خواهند توانست . بدون توقف پشت چراغ قرمز ،از روی‌پل عبور کنند و اتومبیل‌هایی که از جاده قدیم‌به سوی بلوار پهلوی در حرکتند نیز، در تقاطع پشت چراغ نخواهند ماند.

هم‌اکنون اصلاحاتی در میدان ۲۵ شهریور در جریان است که تاهفته آینده بپایان خواهد رسید و به این ترتیب ایاب و ذهاب بین تهران و شمیران سریعتر انجام میشود(رپرتاژ درصفحه‌پنجم)

پرونده ۸۰۵ گرانفروش در دادگاه

روز گذشته ۵۰۸ فروشنده متخلف که درنقاط‌مختلف‌تهران، مبادرت به گرانفروشی و سایر تخلفات نظام صنفی کرده بودند ، توسط‌دانشجویان‌عضو ستاد مبارزه با گرانفروشی حزب رستاخیز ، بازرسان قسمتهای سی گانه و کمیته مبارزه با گرانفروشان اتاق اصناف پایتخت تسلیم دادگاه های کیفر گرانفروشان شدند . ضمنا ، به استناد حکم دادگاه، از فعالیت کسبی ۹ واحد صنفی ، در خیابانهای تهران پارس ، فرح‌آباد ، گیشا ، سپاه ، صاحبقرانیه ، طوس ، طرشت و رودکی جلوگیری شد

باتهام طرح نقشه وشرکت درقتل‌حجة‌الاسلام شمس‌آبادی

۱۲ نفر دیگر بازداشت‌شدند

اصفهان ـ خبرنگاراطلاعات:

امروز زهتابیان دادستان‌و همایونفر بازپرس شعبه اول دادسرای اصفهان طی یک گفتگوی اختصاصی‌با خبرنگار ما در اصفهان‌ضمن‌اعلام‌اسامی بقیه متهمین پرونده‌قتل مرحوم حجت‌الاسلام‌شمس آبادی‌نکات مهم دیگری را نیز فاش‌کردند. دوازده نفرمتهمین دیگرپرونده عبارتند از :سید مهدی‌هاشمی، حسنعلی‌شفیع‌زاده، احمدشفیع‌زاده (کمک دندانساز)، شعبانعلی شفیع‌زاده، رمضان‌جمالی، ناصر طاهری، احمد طاهری نسب، حیدرعلی شفیع‌زاده، نصراله شفیع‌زاده، رحمت‌اله طاهری، یداله شفیع‌زاده و طاهر طاهری. این عده همراه چهار متهم دیگر یعنی اسداله شفیع‌زاده ، محمد حسین جعفرزاده،محمد اسماعیل ابراهیمی و محمود ایمانیان در حال حاضر بصورت ممنوع‌ـ الملاقات درزندان‌بسر میبرندو بازجویی و تحقیقات از آنها در زندان ادامه دارد.

اتهام ۱۲ نفر از متهمین که اسامی آنها امروز اعلام شدطرح نقشه ومشارکت در اجرای‌طرح می‌باشد.

دادستان اصفهان در این گفتگو تائید کرد طرفداران‌کتاب شهید جاوید اتومبیل شخصی‌بنام شیخ ابراهیم توسلی‌را قبلا در نجف آباد دو بار به آتش کشیده‌اند.

همایونفر بازپرس شعبه اول دادسرای اصفهان نیز اظهار داشت:

ـ سال گذشته پیش از وقوع قتل‌حجت‌الاسلام‌شمس‌آبادی چند ناشناس یکی از روحانیون نجف‌آباد بنام ابوالقاسم حجتی‌را بشدت کتک زده‌اند وی از روحانیونی است که در مقابل طرفداران کتاب شهید جاویدقد علم کرده و روی‌منابر سخنرانی های موثری در مورد کتاب‌بعمل آورده است.

حضرت حجت‌الاسلام علامه‌فانی نیز که قبلا چند نامه تهدیدآمیز از چند ناشناس دریافت کرده است امروز به خبرنگار ماگفت:

ـ چون یکی از متهمین در مصاحبه تلویزیونی روی نام علی (ع) تکیه میکرد و این تکیه‌کلام کرارا در نامه‌های تهدیدآمیزی‌که از طرف افراد ناشناس به من میرسید ذکر شده است معتقدم باید دستخط محمد حسین جعفرزاده، سید مهدی هاشمی، اسدالله شفیع‌زاده و سایرمتهمین با خط نامه‌ها تطبیق داده‌شود تا مسایل روشن شود.

خبرهای کوتاه

سفر والاحضرت عبدالرضا پهلوی

والاحضرت شاهپورعبدالرضا پهلوی بمنظور شرکت در مجمع عمومی شورای بین‌المللی حفاظت از حیاط وحش که امسال در بلژیک تشکیل میشود عازم اروپا شدند .

والاحضرت از شهریور سال گذشته بریاست این شورا انتخاب شدند .

مغان فرمانداری شد

امروز اطلاع یافتیم‌بخش گرمی و مغان در استان آذربایجان شرقی بصورت فرمانداری مغان درآمد و بزودی فرماندار آن تعیین خواهد شد .

نرخ‌ارزهای اروپائی‌تنزل کرد

نرخ‌برابری ارزهای معتبر اروپائی امروز نسبت به ریال نوسان داشت . این نوسانات بدنبال افزایش‌مظنه دلار آمریکا وتنزل ارزش‌ارز های مهم اروپائی دربورس های پولی‌جهان پیش آمده است .

امروز ارزش‌لیره انگلیس ۱٫۹ ریال کاهش‌یافت وهر لیره انگلیس به ۱۲۷٫٤۰ریال سقوط کرد. مارک آلمان غربی وفرانک سوئیس ۱۵ دینار کاهش یافتند و تنزل فرانک فرانسه ۱۰ دینار بود. قیمت‌دلار در ۷۰٫۲۵ ریال ثابت ماند.

پیشنهاد مبادله‌استاد

سمپوزیوم خونریزیهای دستگاه گوارشی که ازچهار روزپیش باهمکاری دانشگاههای تهران و هاروارد امریکا ودانشکده پزشکی رازی تشکیل شده‌بود، امروز به کار خود پایان‌داد. دراین سمپوزیوم ٦ تن از استادان دانشگاه هاروارد شرکت داشتند .

سمپوزیوم قطعنامه‌ای‌صادر کرد که طی آن پیشنهادشده سمپوزیوم بطور مستمر وب همکاری‌دانشگاههای دوکشور ایران وایالات متحده تشکیل شود در این قطعنامه همچنین آمده است که تشکیل کلاسهای دوره‌باز آموزی جراحی عمومی‌که‌هم‌اکنون‌در هاروارد تشکیل یافته هرچه زودتردر بیمارستان سینا توسعه یابد ونیز بین دانشگاه هارواردو بیمارستان سینای‌تهران استاد ورزیدنت مبادله شود. این سمپوزیوم به‌ابتکار بیمارستان سینا تشکیل شده بود.

سمینار خانه جوانان شیروخورشید سرخ

سمینار مدیران خانه های جوانان شیروخورشید سرخ ایران که بمدت ٤ روز در همدان تشکیل شده بود ، خاتمه یافت . در این‌سمینار با حضور امیر حسین نخعی قائم‌مقام‌وزیرآموزش‌وپرورش در سازمان جوانان، فعالیت های ٦ ماهه دوم سال‌گذشته و برنامه‌های ٦ماهه اول‌سال جاری خانه های جوانان بررسی شد و اعلام گردید که در ٦ ماهه اول سال جاری ۷هزار نفر عضو خانه‌جوانان در ۱٦ دیدار ورزشی و جشنواره‌های تئاتر، موسیقی و آواز شرکت‌خواهندداشت.

شهردار جدید دورود

دورود ـ در پی انتخاب ناصر امینی بعنوان شهردار دورود و خودداری وی از قبول این پست ، انجمن شهر دورود دیشب‌درجلسه فوق‌العاده خود محمدرضا روزبهانی را به این سمت برگزید .

محمدرضا روزبهانی در حال حاضر شهردار پلدختر لرستان است .

گشایش نمایشگاه

امروز ساعت ٦ بعد از ظهر با حضور عطاءاله تدین معاون مطبوعاتی وزارت اطلاعات‌وجهانگردی‌نمایشگاه عکس از تحولات وپیشرفت های‌دوران‌سلطنت‌اعلیحضرت رضا شاه کبیر در کاخ مهر گشایش می‌یابد .

این نمایشگاه بمدت یک هفته ادامه دارد و بازدید از آن صبح و عصر آزاد است

سخنرانی

ساعت ۷٫۳۰ دقیقه بعد از ظهر پنجشنبه دکتر سادات ناصری استاد دانشکده‌ادبیات‌و علوم انسانی پیرامون صائب شیرازی در انجمن دانشوران سخنرانی میکند.

***

دکتر محمود بهزاد استاد دانشگاه تهران ساعت ٤٫۳۰ بعد از ظهر فردا در باره‌تفاوت های زن و مرد از دیدگاه فیزیولوژی و روانشناسی در تالار گروه‌روانشناسی‌دانشکده ادبیات وعلوم‌انسانی سخنرانی خواهد کرد.

روز صنایع‌مس ایران

اوامر مطاع مبارك شاهنشاه آریامهر مبنی برنامگذاری‌روز بیستم تیر ماه بنام روزصنایع مس ایران‌ازطریق‌دفترمخصوص شاهنشاهی به شرکت سهامی معادن مس سرچشمه ابلاغ شد.

بهمین مناسبت از این پس همه ساله روز بیستم تیر ماه آئین‌ویژه‌ای برگزار خواهد شد وامسال برای نخستین بار این مراسم‌با حضور شخصیت های مملکت و طبقات مردم‌در محل معادن مس سرچشمه کرمان برپا میشود.

آغاز سفر های حزبی

بدستور امیر عباس هویدا نخست‌وزیرو دبیر کل حزب رستاخیز ملت ایران، سفر هیأت‌های حزبی برای نظر خواهی از اعضاء حزب در باره نحوه تشکیل سازمانهای صنفی از دیروز شروع شد.

اولین هیات در اجرای‌این دستور، متشکل از قدرت‌اله صدرائی مدیر کل سپاه دانش وایرج خدوی مسئول سازمان سپاهیان انقلاب و گروهی دیگر از مقامات حزبی برای نظر خواهی‌درباره پیش‌نویس طرح تشکیل سازمان سپاهیان انقلاب به‌زاهدان رفت.

روز ملی نروز

دیشب از طرف آقای «کنوت‌سه‌وره» سفیر نروژ در دربارشاهنشاهی بمناسبت روز ملي و روز قانون اساسی آنکشورضیافتشامی ترتیب یافت . دراین ضیافت آقای امیرعباس هویدانخست وزیر، جمعی از شخصیت های مملکتی با بانوانشان حضور داشتند.

سمینار تحول برنامه‌های تربیت معلم

صبح امروز سمینارتحول برنامه های تربیت معلم در ۵۰ سال شاهنشاهی پهلوی به ریاست دکتر عیسی‌صدیق اعلم و با سخنان دکتر عبدالحسین سمیعی وزیر علوم و آموزش عالی در دانشگاه تربیت معلم گشایش یافت . سپس دکتر مشایخی ضمن خیرمقدم به حاضرین هدف از تشکیل این سمینار را بیان داشت .

در این سمینار که ۳ روز ادامه دارد ۲۵۰ نفر از کارشناسان آموزش ایران و جهان شرکت دارند .

تعویض سقف‌بازار

شمیران ـ بدستور آقای رادمهر شهردارناحیه‌شمیران قسمتی از سقف بازارتجریش برداشته شد تا بصورتی آبرومندانه‌تر تجدید ساختمان شود .

سقف جدید بازار تجریش از پلاستیک و آهن خواهد بود و مسایل ایمنی نیز در آن منظور شده است .

قبلا نیز قسمتی از سقف بازار تجریش ، جنب امامزاده صالح تجدید بنا شده بود .

جزو آثار ملی شدند

بقعه امامزاده یونس درقریه مرق بخش نوسران ساوه و بقعه اشموئیل پیغمبر درقریه پیغمبر بخش خرقان ساوه توسط کارشناسان وزارت فرهنگ و هنر مورد بررسی و شناسائی قرار گرفت به جهت دارا بودن سابقه تاریخی در فهرست آثار ملی ایران به ثبت رسید.

تغییر ساعت بازدید

بانك مرکزی ایران امروز اعلام کرد: از روزشنبه آینده (اول خرداد) بمناسبت تغییر فصل ساعت بازدید از خزانه جواهرات سلطنتی ایران تا اطلاع بعدی از ساعت چهارو نیم تاهفت بعد از ظهر خواهد بود.

ملاقات

جمعی‌از شخصیتهای‌فرهنگی دانشگاهی گروه آمریکائی‌که به تهران آمده‌اند بعد ازظهر دیروز با دکتر نهاوندی رئیس دانشگاه تهران‌ملاقات‌ومذاکره کردند واز مسجد ، کتابخانه مرکزی‌و چند دانشکده دیدن کردند.

آسمان

هوای تهران کمی تا قسمتی ابری ـ هوای نواحی غربی و جنوب غربی کشور قسمتی ابری بتدریج برمقدار ابرها افزوده میشود . هوای‌استان خراسان قسمتی ابری و در شهرهای شرقی همراه با بارندگی ـ هوای سواحل خلیج فارس کمی تا قسمتی ابری .

گرمترین روز را در ۲٤ ساعت گذشته ایرانشهر با حداکثر ٤٤ و سردترین‌شب را خوی با حداقل ۸ درجه بالای صفر داشته .

حداکثر درجه تهران ۲۷ و حداقل آن ۱٦ بوده‌است.

کشف انبار اسلحه و مهمات تروریستها

صبح امروز جنازه مامورانی که در برخورد مسلحانه با تروریست‌ها در تهران بدرجه شهادت نایل شده بودند ، با شکوه خاصی تا گورستان بهشت زهرا تشییع شد ودرمیان اندوه فراوان صدها نفر از بازماندگان و همکاران آنهاو مردم دفن گردید . ماموران شهید سرهنگ غلامرضا فرداد (رئیس کلانتری قلهک)،سرپاسبان یکم عباس طاهرزاده (جمعی کلانتری ٦ تهران) ، سرپاسبان دوم ابراهیم بقال محمدی ، سرپاسبان سوم ولی زال (جمعی کلانتری قلهک) و سرپاسبان سوم محمد جعفر نظری (جمعی گارد شهربانی) بودند که ـ سحرگاه پریروز ـ در جریان برخورد مسلحانه ماموران با تروریست‌ها در تهران شهید شدند .

حمله با نارنجك

امروز نکات تازه‌ای از جریان برخورد مسلحانه ماموران با تروریست ها در تهران‌نو وکوی کن فاش شد . «گلی خانم» زن مسنی که در کوی کن‌بوسیله ماموران کشته شد صبح زودپس از آگاهی از اینکه مخفیگاه تروریست هادر محاصره ماموران قرار گرفته به جهت اطلاع ازکم وکیف ماجرا از خانه خارج‌شد ولی وقتی خود را در محاصره ماموران دید ،چاشنی نارنجکی راکه بهمراه داشت ، کشیدو آنرا بسوی ماموران پرتاب‌کرد، نارنجك با صدای مهیبی منفجر شدو زن تروریست‌نیزهدف‌گلوله ماموران قرار گرفت وکشته شد. یکی از تروریست ها در کوی کن که موفق شده بود ازدیوار همسایه خودرابه‌خانه‌جنب‌مخفیگاه برساند ،از ساکنان آن خانه تقاضا کردکه او را پناه بدهند ولی ساکنان خانه نپذیرفتند او که با جواب منفی ساکنان خانه روبرو شده‌بود ، با عجله خودرا از آن خانه به‌بام خانه مجاور رساند واز روی‌بام‌بطرف ماموران آتش گشود .امابوسیله ماموری که‌خود را روی‌بام‌خانه تروریست ها رسانده بود بضرب گلوله‌از پای درآمد .در تهران‌نو نیز ،دو تن‌از تروریستها ازراه‌بام‌مخفیگاه خودرا به‌پشت کامیونی که بابار در حاشیه خیابان‌پارك‌بوددرساندند واز پشت بار کامیون بامسلسل بسوی ماموران شروع به تیر اندازی کردند .ماموران که آن منطقه را سخت تحت کنترل گرفته بودندباتیراندازهای‌متقابل، خود رابه پشت پناهگاه این دو تروریست رساندندو آنان راهدف قراردادند.

کشف انبار مهمات

در پی زد و خورد های‌مسلحانه ماموران با تروریست ها که‌منجر بشهادت‌سرهنگ غلامرضا فرداد (رئیس کلانتری قلهک) و ٤مامور دیگر شد ، ماموران از مخفیگاه ۱۱ تروریست‌کشته شده درتهران نو و کوی کن ، مقداری زیادی اسلحه مهمات، نارنجک ، وسایل تخریبی و غیره بدست آوردند.

وجود این سلاح ها و مهمات نشان میدهد تروریست ها برای حمله به ماموران از مسلسل های سبک (دستی) استفاده می کردند وهمیشه مسلح به سلاح کمری از مخفیگاه خود خارج می شدند . چندین‌شماره اتومبیل، ازمخفیگاه تروریست ها بدست آمد که نشان میدهد،تروریست‌هاشماره اتومبیل مورد استفاده خودرا تغییر می داده‌اند تاشناخته نشوند. دهها نارنجک دستی نیز در مخفیگاه تروریست ها کشف شد. ظاهرا این نارنجک ها برای استفاده بهنگام تخریب‌وکشتار نزدتروریست ها نگهداری‌می شده است چندین جعبه فشنگ مخصوص مسلسل‌های دستی و سلاح کمری نیز بدست ماموران افتاد. وسایل تخریبی‌و وسایل تهیه بمب نیز در مخفیگاه وجود داشت‌که‌کلیه آنها بوسیله ماموران ضبط گردید. از وسایل دیگری که به چنگ ماموران‌افتاد، کلاه گیس و دیگر وسایل گریم‌و تغییر چهره بود که کشف آن ها نشان میدهد تروریست ها این وسایل‌رابرای استفاده در مواقع لزوم‌و‌برای تغییر قیافه خود تهیه کرده بودند.

تشییع جنازه

جنازه سرهنگ شهید فرداد در حالی تامحل دفن حمل شد که بردوش روسای کلانتری های تهران قرار داشت . جنازه‌های ماموران دیگر نیز بردوش همکاران آنها حمل می شد . مراسم با شکوه خاصی و با حضور رئیس شهربانی و معاونین او، امرا و افسران شهربانی انجام شد. خانواده ماموران شهید در حالیکه لباس سیاه برتن داشتند ، بدنبال جنازه‌ها حرکت میکردند.همسران و فرزندان ماموران شهید و دیگر اعضای فامیل آنان با ناله و گریه فضای گورستان بهشت زهرا را از غم واندوه آکنده بودند. جنازه‌ها از محل‌تغسیل تا محل تدفین، با احترامات نظامی حمل شد و در حالیکه برای هر یک از شهدا بطور جداگانه دسته موزیک گارد شهربانی مارش عزا نواخت ، بدل خاک سپرده شد.ازسوی واحدهای مختلف انتظامی و مقامات شهربانی و مردم، تاج های گل نثار شد و پس ازپایان مراسم تدفین نیز دسته‌های گلی که از طرف بازماندگان‌شهیدان تهیه شده بود، نثار آرامگاه ابدی آنان گردید .

ماموران شهید حدود ساعت ۵٫۰ بامداد پریروز در برخورد های مسلحانه با تروریست ها با شهامت وارد عمل شده‌بودند و هدف گلوله تروریست‌ها قرار گرفتند. سرهنگ شهیدغلامرضا فرداد سرپاسبان دوم ابراهیم بقال محمدی و سرپاسبان‌دوم ولی‌زال‌المحمدی،درمیدان‌محسنی خیابان میرداماد هدف گلوله قرار گرفته و شهید شدند . سرپاسبان دوم محمد جعفر نظری، در برخورد ماموران با تروریست‌ها در تهران نو شربت‌شهادت‌نو شید و سرپاسبان یکم عباس طاهری‌زاده درنظام آباد به شهادت رسید . یکی دیگر از ماموران نیز که در جریان زد و خوردهدف‌گلوله قرار گرفته و مجروح شده بود دیشب در بیمارستان به درجه شهادت نایل آمد .

خانواده ماموران شهید که صبح امروز در گورستان‌بهشت زهرا و در میان اندوه و غم بی‌پایان ، عزیزان خود رابخاک سپردند درحالیکه به‌تلخی می گریستند، گفتند : عزیزانمان را در راه حفظ امنیت و حراست کشورمان از دست دادیم . این غم بزرگی است. اما این‌افتخار برای‌ما و خانواده ما باقی‌است، که هرکدام یک تن از اعضای خانواده را برای حفظ آسایش و امنیت هموطنان، خود قربانی کرده‌ایم .

دیروز مراحم شاهنشاه‌آریامهر به خانواده‌های پنج مامورشهید زد و خورد با تروریست‌ها‌ابلاغ شد.

خانواده شهدا

سرهنگ شهید غلامرضا فرداد قبل از شهادت ،رئیس کلانتری قلهک بود ودارای زن و فرزند است.

سر پاسبان ابراهیم محمدی هنوزازدواج نکرده بود و قصد داشت در آینده نزدیک با دختری ازدواج کند. ولی زال دارای زن و ۳ فرزندبود. محمد جعفر نظری هنوز ازدواج نکرده بود و پدر ومادر و خواهرش تحت‌تکفل او بودند.از طاهری زاده یک همسر و ۵ فرزند بجای مانده است.

تشییع شهداء ـ بامداد امروز جنازه شهداء حادثه برخورد مسلحانه با تروریستها طی مراسم باشکوهی به خاک سپرده شد. کلانتران تهران تابوت همکار شهید خود ـ سرهنگ غلامرضافرداد ـ را بردوش کشیدند

در مخفیگاه ـ در کوی کن، تروریستها موفق شدند قسمتی از اسناد و مدارک خود را بسوزانند واز بین‌ببرند.

در سمپوزیوم مشکلات خانوادگی وزناشوئی گفته شد

اختلافات زناشوئی در ایران بارویدادهای پیش‌پا افتاده‌شروع میشود

★ استفاده ناصحیح‌ازفرهنگ غربی، اثرات نامطلوبی در رفتار خانواده ایرانی دارد

سمپوزیوم‌مشکلات خانوادگی و زناشوئی و درمان آن صبح امروز با نطق دکتر هوشنگ نهاوندی رئیس دانشگاه‌تهران در بیمارستان روزبه دانشکده پزشکی پهلوی دانشگاه‌تهران باحضورجمعی از متخصصین افتتاح شد .

دکترنهاوندی در این مراسم ضمن خوش‌آمد گوئی گفت استحکام اجتماعی بستگی به استحکام خانوادگی دارد،در بعضی از کشورهای جهان در طول چند سال اخیردنبال آنبودندکه خانواده وازدواج را به صورت فورمالیته در آورند ولی مضرات ناشی از آن سبب شد که ضابطه‌ای برای آن بوجود بیاورند و موقعیت‌بیشتری به آن بدهند.

علل بیماریهای روانی

سپس پروفسور فرهنگ باقری رئیس دانشکده پزشکی پهلوی دانشگاه تهران درباره اهمیت این سمپوزیوم صحبت کرد و گفت در بررسی علل بیماری های عصبی ، روانی‌و ناهنجاری های رفتاری‌و اعمال مجرمانه ، اگرنقش خانواده‌و محیطه تربیتی اولیه فرد در راس نباشد لااقل این امر در دوره های اول قرار میگیرد مطالعه‌رو انشناسان‌و متخصصین علم‌الاجتماع وجرم شناسان آماری نشان میدهد که تا۶۰ درصد کسانیکه دچار فقدان پدر در سالهای اولیه زندگی شده‌اند در ردیف جوانان بزه‌کار قرار گرفته‌اند .

ره آورد های غرب

دکتر باقری افزود : شکست در زندگی زناشوی اثرات مخرب خودراحتی‌در خارج‌از خانه و شغل‌نیزنمایان میسازد، معمولا اختلافات و مشکلات زناشوئی با رویداد های کم اهمیت و پیش‌پا افتاده مثل اختلافات سلیقه در خرید و مصرف ، بحث ها در مجالس و یا مسائل مادی و مخارج منزل شروع میگردد . همین مسائل کم‌اهمیت وقابل گذشت هسته اولیه اشکالات‌بزرگتر و اختلافات پراهمیت تروشکاف های عمیق را که میتوانند غیر قابل جبران باشند تشکیل میدهند . برداشت‌های‌ناصحیح از ره آورد های فرهنگی غرب اثرات نامطلوبی در چگونگی رفتار و کردار خانواده های ایرانی خواهد داشت . اینگونه رنگ‌پذیری‌و جذب فرهنگ های جدید بطور ناموزون‌و اثرات مهم‌اجتماعی روانی ناشی از آن توجه گردانندگان این سمپوزیوم‌را بخود جلب کرد .

در سقوط یك هواپیمادر جورجیا

دانشجوی ایرانی درامریکا کشته‌شد

واشنگتن ـ آسوشیتدپرس ـ درسانحه‌سقوط یك‌هواپیمای‌سبك که‌درجنوب شرقی «ایالت‌جورجیا» رخ دادیك دانشجوی‌نیروی‌دریائی ایران بنام «فریدرقشوئی» کشته شد.

گزارش رسیده حاکیست که دانشجوی نیروی دریایی ایران جزو قربانیان‌سانحه‌سقوط هواپیما بوده است.

لایحه تبدیل قبوض اصلاحات ارضی به اوراق‌قرضه

درجلسه امروزمجلس شورای‌ملی رهبری معاون پارلمانی‌وزارت تعاون و امور روستاها لایحه تبدیل قبوض اصلاحات ارضی به اوراق قرضه و استفاده از تسهیلات آنرا برای بررسی تقدیم کرد .

بموجب این لایحه خرده مالکان مشمول قانون تقسیم و فروش املاک مورد اجاره بزارعین مستاجر که املاک خود را طبق ماده ۱۱ قانون مزبور به زارعین‌تقسیم کرده‌اند میتوانند با رعایت شرایط و مقررات قانون تبدیل قبوض اقساطی خرده مالکان مشمول قانون تقسیم و فروش املاک مورد اجاره بزارعین مستاجر و ملحقات آن به اوراق قرضه مصوب ۱۲٫٦٫۲۵۳۳ ـ قبوض اقساطی‌خود را به اوراق‌قرضه تبدیل نمایند .

کشف مواد مخدر

براثر تلاش و پی‌گیری‌های مستمر ماموران‌مبارزه باقاچاق ژاندارمری کشور موادمخدر نامبرده زیر کشف وصاحبان آن دستگیر و تسلیم عدالت شده‌اند :

در منطقه‌چناران مقدار ۵۰۰٫۰ کیلو تریاک ـ در کرج مقدار ۲٫٦۰۰ کیلو حشیش ـ در خراسان ۱٦٫۲۵۰ کیلو‌تریاک‌ـ در مشهد مقدار ۲٫٦۰۵ کیلو تریاک و ۵۰ تیر فشنگ‌خفیف. در مازندران مقدار ۱٤٫۲۰۰ کیلو تریاک .

مسیر جدید برای عبور کامیونها از راه‌ترکیه

گمرک ایران امروز به‌بازرگانان ووارد‌کنندگان کالاهشدار داد: برای انجام تشریفات گمرکی کامیونهای حامل کالا به قصد ایران در مرز بازرگان هیچگونه مهلت و یا نوبتی وجودندارد واز اینرو بازرگانان وصاحبان کالا نباید اضافه کرایه‌ای از این بابت بپردازند .

همچنین برای جلوگیری از انتظار نوبت کامیون‌های حامل کالاهای صادراتي و وارداتي ایران از طریق ترکیه ، مسیر تازه‌ای انتخاب شده و از این پس کامیونها میتوانند با انجام تشریفات گمرکی از گمرک‌خانه «سرو» واقع در پنجاه کیلو متری رضائیه مسیر ایران و اروپا را از خاک ترکیه طی کنند .

دکتر حجتی معاون وزارت اموراقتصادی و دارائی ورئیس کل گمرک ایران که برای بازدید از گمرکات جلفا، بازرگان، رضائیه و دیگر گمرکخانه های این استان به این مناطق سفر کرده بود، در بازگشت از این سفر افزایش انتظارنوبت کامیونهای‌وارداتی عضو «کارنه تیر» را نادرست خواند و گفت کامیونهائی که‌از ایران به اروپا کالا حمل‌میکنند در حال حاضر درمرزبازرگان دچار انتظار نوبت شده‌اند و علت آن‌هم کند بودن کار محاسبه حق راهداری ازسوی مامورین گمرک ترکیه است.

بهمین جهت با استفاده از تاسیسات گمرکی ایران وترکیه در مرز «سرو» واقع درپنجاه کیلومتری رضائیه مسیر دیگری برای عبور کامیونها در نظر گرفته شده‌که‌این‌مسیر حدود سیصد متر راه را کوتاه‌تر می کند .

با استفاده از همین راه در چند روز گذشته صدها کامیون به اروپا رفته واز این پس بعنوان دومین مرز گمرک‌ایران‌ـ ترکیه ازآن استفاده میشود.

اولین عکس نوزاد ٦ کیلوئی ملایری

ملایر ـ خبرنگار اطلاعات : نوزاد ٦ کیلویی ملایری امروز وارد سومین روز زندگی خود شد در حالیکه قزی دشتی مادر وی هنوز تحت مراقبتهای پزشکی قرار دارد.

قزی‌دشتی که اهل «مهرآباد» ملایر است در زایشگاه شیر و خورشید سرخ ملایر وسیله دکتر بهروز بصیری تحت عمل سزارین قرار گرفت و یک نوزاد ٦کیلویی بدنیا آورد.

نوزاد پسر است و از نظر وزن یک کودک استثنایی بشمارمی‌آید.

پل هوایی برای ترافیک، فقط مسکن است

طلسم پل هوایی در تهران، شکست:

روی پل هوائی ، هرگز سبقت نگیرید

با احداث مترو در تهران ، پل‌های هوایی به تبریز یا مشهد منتقل میشود

در هر ساعت ۵ هزار اتومبیل از روی پل هوایی عبور می کند

طلسم پل‌هوایی فلزی در تهران ،پس از سال ها انتظار ، شکست و اولین پل‌از این سری در بزرگ راه شاهنشاهی (تقاطع میرداماد) نصب شد. با نصب این پل پیش ساخته، امید میرود تراکم ترافیک دراین تقاطع از میان برود و خطر تصادفاتی که هرروز جان دهها پیاده وسوار رادر این مسیر تهدید میکرد ، رفع شود .

لزوم نصب پل‌های هوایی پیش‌ساخته از سال ها قبل بعنوان یک مسکن قوی وموثر برای ترافیک تهران ،بر سرزبانها افتاد. در این مدت، صاحبنظران و کارشناسان بارها هشدار دادند که‌تاقبل ازایجاد مترو، شهرداری باید دست به احداث پل‌های پیش ساخته درتقاطع‌های شلوغ و پرتراکم بزند اما حالا که‌اولین پل‌هوایی پیش ساخته در یک چهارراه بزرگ تهران نصب شده، گروهی میگویندکه این پل اگرچه رفت‌وآمداتومبیل‌هارادر تقاطع «میرداماد» آسان خواهد کرد، اما درمجموع سبب خواهد شد که‌انبوه اتومبیل‌ها باسرعت ازشمال‌شهر سرازیرشوندودرمیدان ۲۵ شهریور (انتهای بزرگ راه) ترافیک این منطقه را از آنچه هست سنگین‌تر سازد !

طلسم پل هوایی فلزی درتهران شکسته شد. بانصب اولین پل‌هوایی در بزرگ راه شاهنشاهی (تقاطع میرداماد) ، امید میرود تراکم ترافیک دراین منطقه که به حد غیرقابل‌تحملی رسیده بود از بین برود آیا پل های هوایی ، مشکلات ترافیک را درهمه نقاط تهران ازبین خواهد برد ؟

اولین پل‌هوائی

علیرغم این‌نظر ها، شهرداری پایتخت در نظر دارد کار نصب پل‌های فلزی هوایی را چه‌برای اتومبیل ها و چه برای عابران پیاده گسترش دهد . کارشناسان و متخصصان‌شهرداری‌معتقدند تاپیاده‌شدن طرح بزرگ‌مترو، پل های هوایی میتواند قسمت مهمی از مشکلات ترافیک تهران را حل‌کند و علاوه براین ،امتیاز بزرگ پل های پیش‌ساخته در این است که پس‌از ایجاد مترو، میتوان ظرف مدت کوتاهی آنها را از خیابان های تهران برچید و به شهر های دیگر مثلا تبریز یا مشهد که کمکم در سنگینی ترافیک دارند به حال و روز تهران میرسند انتقال داد و در خیابان های شلوغ آنجا نصب کرد .

ساعتی ۵ هزار اتومبیل

اولین پل هوایی فلزی پایتخت که‌در تقاطع میرداماد بزرگ راه شاهنشاهی نصب شد ۱۵ متر پهنا و ۴۰۰متر طول دارد . این پل که‌بوزن دوهزار تن با آلیاژی از مس وفولاد ،در ۱۲۰ قطعه بدون پایه ساخته شده ، میتواند ساعتی پنج هزار اتومبیل را به‌آسانی‌عبور دهد،بشرط آنکه اتومبیل هاباسرعت‌مجاز یعنی ۷۰ کیلومتر در ساعت حرکت کنند .

این پل های پیش ساخته‌در مدت چهار روز مونتاژ میشود، درحالیکه ساختن یک پل سیمانی مشابه ،چند ماه وقت‌لازم دارد. بعلاوه هزینه پل‌های فلزی‌بسیار کمتراز هزینه پل های سیمانی است و باصرفه‌تر است . هزینه یک پل فلزی پیش ساخته ۲۰ میلیون تومان است در حالیکه برای ساختن پل مشابه سیمانی، حدود ۵۰ میلیون تومان تمام میشود .

قرار است که دومین پل از این‌نوع،در خیابان شاهرضا (حدفاصل بهار ـ لاله‌زارنو) و سومین آن در تقاطع سعدی .

اتومبیل‌ها و شلوغی خیابانها افزوده میشود

مدتی‌درمقابل فشار هوا «اکسیده» میشوند وروییدی که سطح آنرا میپوشاند ، برای همیشه‌ازرنگ ضد زنگ ، بی‌نیازش خواهد کرد .

عرض برخی از این پلهاهم برای چهارباند ساخته شده که قدرت کشش آن بیش ازپلهای دوباندی خواهد بود . شیب پلهای فلزی هفت‌درصد است ، درصورتیکه شیب خیابان های دربند یا کورش کبیر و پهلوی در نزدیکی های تجریش۹درصد است . بهمین جهت،کارشناسان ترافیک توصیه میکنند که روی این پل‌ها هرگز سبقت‌نگیرید چون شیب کمتر پل و نداشتن راه فرار ، خطر سقوط را بدنبال خواهد داشت .

کارنصب پلهای هوایی در بسیاری از شهرهای بزرگ و کوچک دنیا سابقه طولانی دارد و بنظر بعضی از کارشناسان ، این پلها در مقیاس وسیع وگسترده‌می مشکل ترافیک را حل میکند ، اما گروه دیگری هم معتقدند که نصب چندپل درمان قطعی ترافیک نیست ، چون هرروز برتعداد اتومبیل‌ها و شلوغی خیابانها افزوده میشود و درنتیجه ، بعداز چندسال بازهم همان جنجال اولیه و همان مشکل ترافیک بوجود خواهدآمد.

بنابراین محققان و کارشناسان ترافیک معتقدند که درهرحال علاج قطعی ترافیک تهران، «مترو» است . باید در تهران مترو های زیرزمینی ساخته شود تا مردم را از اتومبیل‌رانی درپایتخت بی‌نیاز سازد چون اکثریت‌به‌اتفاق اتومبیل داران تهران بدلیل نبودن وسایل نقلیه عمومی ودسترسی نداشتن به تاکسی واتوبوس ناچار شده‌اندحتی فرش زیرپای خودرا گروبگذارند تا اتومبیلی برای خود دست‌وپا کنند ، درصورتیکه اگر مترو یا هروسیله سریع‌السیر دیگری ، حتی وسایل معمولی حمل‌ونقل در دسترس باشد ، مسلما مردم‌اتومبیل های خود را میفروشند یا درگوشه خانه های‌خودمتوقف خواهند کرد، چون حتی از نظرمالی‌هم برای افراد مقرون به صرفه نخواهدبود که برای عبور از خیابان های‌شلوغ و تنگ و باریک تهران هزینه‌زیاد بنزین وروغن واستهلاک اتومبیل را بپردازند و سایر خطرات آنراهم کمربندی منظما حرکت کنند و مثل بسیاری ازشهرهای غربی‌سرساعت ودقیقه معین توی ایستگاهها باشند وبموازات آن پل های هوایی هم به تعداد فراوان نصب شود به شکلی که بجای چراغ های راهنمایی ، حرکت اتومبیل‌ها را بوسیله پل های هوایی کنترل کنند یا بکلام دیگر ، پل های هوایی را جانشین چراغ های راهنمایی سازند، هیچکس راضی نخواهد شد که سوای هزینه فراوان بنزین وروغن واستهلاک ماشین وخطرات‌تصادف آن ، اعصاب خود را در این شلوغی سرسام‌آوردیوانه کننده تهران زجردهد .

چون همه مردم‌بخاطر سلامتی وتامین رفاه وآسایش خودزندگی میکنند واگرهم بوسایل گوناگون اتومبیلی خریداری میکنند فقط برای تامین راحتی درایاب وذهاب خود هستند بنابراین اگر دولت یا بخش خصوصی وسایط نقلیه مطمئن در اختیار مردم قراردهد تعداد اتومبیلداران و اتومبیل ـ سواران تهران به حداقل ممکن کاهش خواهد یافت واین تدبیر ، باضافه افزایش پلهای هوایی میتواندار تراکم بیش‌از حد ترافیک بکاهد.

پل بجای چراغ قرمز

مهندس پدرام مهندس راه و ساختمان هم میگوید : اگر برای مردم وسایل مطمئن ومرتب نقلیه عمومی فراهم شود ، یعنی تاکسی های لوکس یا اتوبوس های تمیز ومرتب در خطوط سراسری و

باید جمعیت کنترل شود

تیمسار رشید نادرخانی‌رئیس انجمن شهر تهران در این‌باره میگوید : نصب پلهای فلزی یا اجرای پروژه هایی نظیر آن جنبه تسکینی دارد و بمنزله داروهای مسکن است که برای مدتی کوتاه مشکل ترافیک‌راتاحدودزیادی‌آسان خواهد ساخت اما بمعنای رامحل قطعی نخواهد بود .

تیمسار رشید خانی اضافه میکند : برای حل مسالەترافیک باید دوچیز (جمعیت وتعداد اتومبیل‌ها) را تحت کنترل درآورد ، چون اگر فرضا در شرایط فعلی برای ٤ میلیون نفر جمعیت تهران و پانصد هزار اتومبیلی که وجود دارد ، مدتی‌درمقابل فشار هوا «اکسیده» میشوند وروییدی که سطح آنرا میپوشاند ، برای همیشه‌ازرنگ ضد زنگ ، بی‌نیازش خواهد کرد .

عرض برخی از این پلهاهم برای چهارباند ساخته شده که قدرت کشش آن بیش ازپلهای دوباندی خواهد بود . شیب پلهای فلزی هفت‌درصد است ، درصورتیکه شیب خیابان های دربند یا کورش کبیر و پهلوی در نزدیکی های تجریش۹درصد است . بهمین جهت،کارشناسان ترافیک توصیه میکنند که روی این پل‌ها هرگز سبقت‌نگیرید چون شیب کمتر پل و نداشتن راه فرار ، خطر سقوط را بدنبال خواهد داشت .

کارنصب پلهای هوایی در بسیاری از شهرهای بزرگ و کوچک دنیا سابقه طولانی دارد و بنظر بعضی از کارشناسان ، این پلها در مقیاس وسیع وگسترده‌می مشکل ترافیک را حل میکند ، اما گروه دیگری هم معتقدند که نصب چندپل درمان قطعی ترافیک نیست ، چون هرروز برتعداد اتومبیل‌ها و شلوغی خیابانها افزوده میشود و درنتیجه ، بعداز چندسال بازهم همان جنجال اولیه و همان مشکل ترافیک بوجود خواهدآمد.

بنابراین محققان و کارشناسان ترافیک معتقدند که درهرحال علاج قطعی ترافیک تهران، «مترو» است . باید در تهران مترو های زیرزمینی ساخته شود تا مردم را از اتومبیل‌رانی درپایتخت بی‌نیاز سازد چون اکثریت‌به‌اتفاق اتومبیل داران تهران بدلیل نبودن وسایل نقلیه عمومی ودسترسی نداشتن به تاکسی واتوبوس ناچار شده‌اندحتی فرش زیرپای خودرا گروبگذارند تا اتومبیلی برای خود دست‌وپا کنند ، درصورتیکه اگر مترو یا هروسیله سریع‌السیر دیگری ، حتی وسایل معمولی حمل‌ونقل در دسترس باشد ، مسلما مردم‌اتومبیل های خود را میفروشند یا درگوشه خانه های‌خودمتوقف خواهند کرد، چون حتی از نظرمالی‌هم برای افراد مقرون به صرفه نخواهدبود که برای عبور از خیابان های‌شلوغ و تنگ و باریک تهران هزینه‌زیاد بنزین وروغن واستهلاک اتومبیل را بپردازند و سایر خطرات آنراهم استقبال کنند .

بنابراین ، مترو مشکل‌ترافیک تهران را مثل بسیاری از شهرهای بزرگ جهان لااقل برای مدتی طولانی پایان خواهد داد .

هرگز سبقت نگیرید

دست‌اندرکاران معتقدند پلهای هوایی که با ترکیبی از مس وفولاد ساخته میشودنیازی به ضدزنگ ندارد ، چون‌بعداز

سینمای هند که درگذشته با عرضه آثارخوب وخانواده پسند شهرت بیمانندی کسب کرده، باردیگر شاهکار جدید ی‌عرضه مینماید که بدون شك مورد توجه همگان قرارخواهد گرفت.

از فرداصبح فقط در

سینماهمای

نمایش دهنده محصولات ممتاز سینمای هند

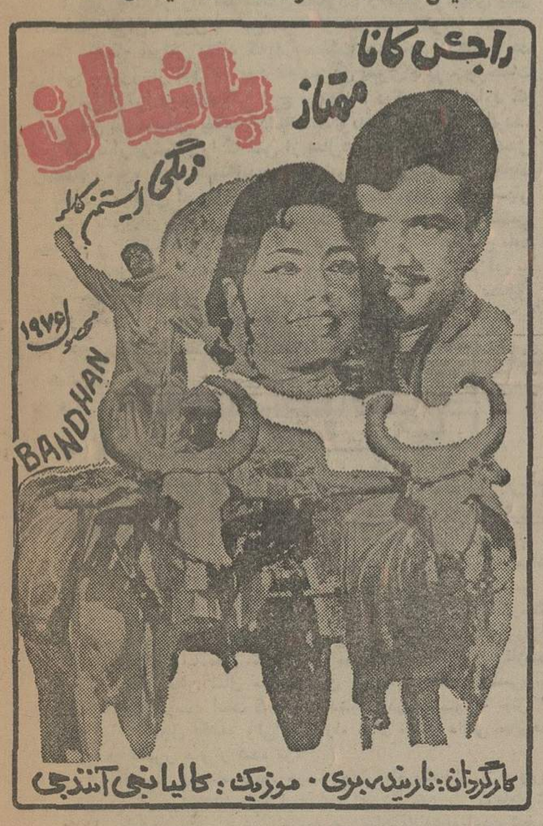

کارگردان: نارسینه‌بری • موزیک: کالیانجی آنندجی

«باندان» جواهر نایابی است در میان آثار برجسته و بی نظیر سینمای هند و مشحون از عشق وانسانیت وجوانمردی

اطلاعیه فیلم «ترس ساز»

هفته گذشته بیش از ٤٠ هزار نفر از فیلم «ترس ساز» دیدن کردند .

«ترس ساز» ترس سازتر از آثار آلفردهیچکاك دیدن «ترس‌ساز» جرئت میخواهد و اعصاب فولادین

آغاز دومین هفته نمایش پرموفقیت

فقط درسینما گلدن‌سیتی

یاشرکت: کتی‌جورادو • پل‌پیسرنی

برای رزرو بلیط‌به گیشه‌گلدن‌سیتی مراجعه فرمائید

جنجالی ترین پدیده‌پرتحرك‌سینمای‌فارسی با درخششی خیره کننده بر پرده سینما ها

از فرداصبح درقویترین گروه سینمائی

اونیورسال ـ پاسیفیک ـ

ایران ـ ساینا ـ تیسفون ـ رنگین کمان

مونا کو ـ پرسپولیس ـ کارون و ... دریا

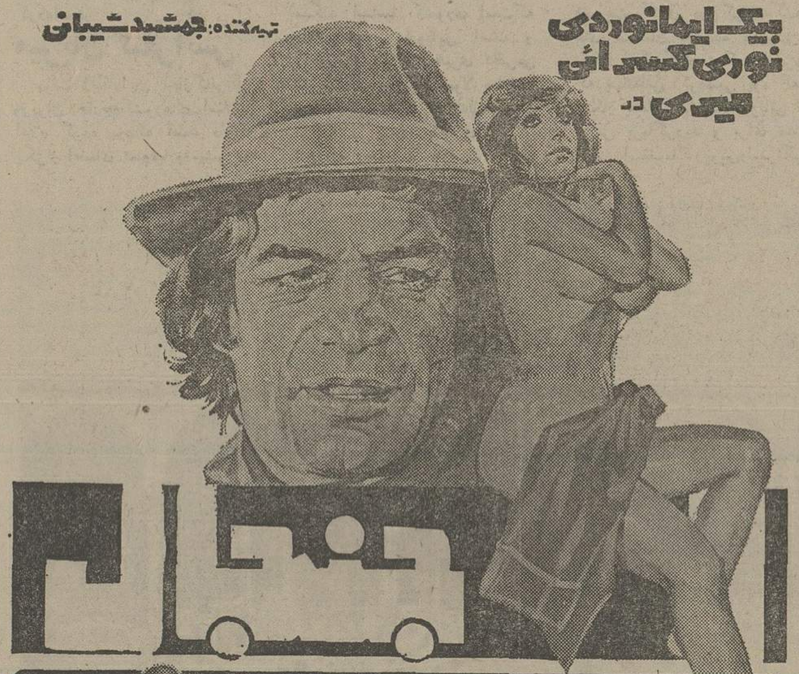

از صبح پنجشنبه فط در

سینما پارامونت

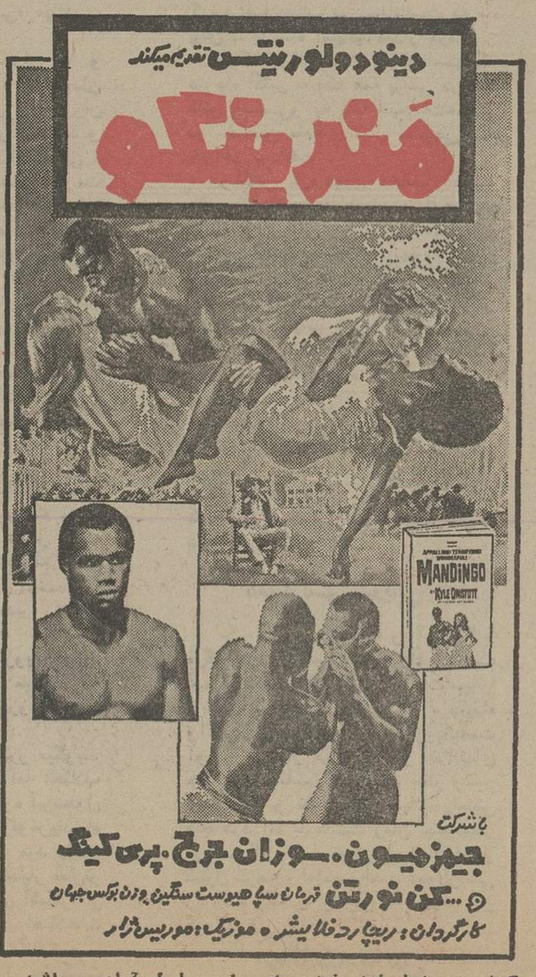

گیشه سینما پارامونت برای رزرو بلیط آماده میباشد

از فردا صبح در گروه ممتاز سینمائی

آسیا ـ رکس ـ شهوند ـ لیدو

نپتون ـ ژاله ـ توسکا ـ المپیا

پاسارگاد ـ چرخ فلک ـ ناتالی

وسیلورسیتی (قلهك)

کارگردان: قدرت‌الله بزرگی • تهیه‌کننده: ایرج پورصروت

سندی رسوا کننده از دوران برده داری و شکنجه سیاهان

فیلمی‌بی‌نهایت عمیق وموثر از زمانیکه سیاهان چون حیوانات پست زیربار ظلم‌سفید پوستان‌ایالات جنوبی امریکا جان‌میدادند.

اثری عظیم وپرشکوه‌که ناقدان سینمائی آنرابرتر و بالاتر از«برباد‌رفته» دانسته‌اند.

سرمقاله

پزشکان ایرانی مقیم خارج

بعد از ظهر یکشنبه گذشته ، در کمیته اجرایی مرکز پزشکی شاهنشاهی که در حضور والاحضرت شاهدخت اشرف پهلوی تشکیل جلسه داد ، موضوع دعوت از پزشکان ایرانی‌مقیم‌خارج مطرح شد و مورد بررسی قرار گرفت .

مساله پزشکان ایرانی مقیم خارج و لزوم دعوت آنان برای بازگشت به میهن ، در سال‌های اخیر همواره طرف توجه قرار داشته و در پیرامون آن بحث‌هایی نیز شده است ، بدون‌آنکه نتیجه‌یی قاطع و موثر برست آید . بنابرین ، طرح مساله مورد بحث در کمیته اجرایی مرکز پزشکی‌شاهنشاهی، علاوه براین‌که اهمیت موضوع را می‌نمایاند ، نشان دهنده‌علاقه به سامان‌دادن هرچه سریعتر به این مساله است . کمیته اجرایی مرکزپزشکی شاهنشاهی ، بیگمان ، با توجه به گفت‌وگوهایی که درین خصوص انجام گرفته است، راه‌حل نهایی را ارائه خواهد داد تا زمینه برای بازگشت پزشکان ایرانی فراهم آید .

بیشتر پزشکان ایرانی که درحال حاضر مقیم‌یکی‌ازکشورهای خارج ـ علی‌الخصوص‌آلمان ، ایالات متحده و بریتانیا ـ هستند، سال‌ها پیش رنج دوری از میهن را تحمل کرده و در دیارغربت رحل اقامت افکنده‌اند . اما اگربه‌سال‌های نزدیک بنگریم،بیدرنگ درمی‌یابیم که تعداد پزشکان ایرانی که از ایران رفته در خارج اقامت گزیده‌اند ، تاحد چشمگیری کاهش یافته است علت این کاهش ، کاملا روشن است : پزشک ایرانی که بهرحال خون ایرانی و ایراندوستی در رگهایش جریان دارد ، حتی‌المقدور ترجیح میدهد که خدمتگزار هموطنان خود باشد و بیماری آنان بشتابد تا برای مردمی طبابت کند که به جامعه ثروتمندو صنعتی تعلق دارند . بنابرین ، چرا پزشک ایرانی با همه عرق میهن ـ پرستانه‌یی که در وجودش هست ، کار درخارج را به کار در ایران ترجیح داده است ؟

پاسخ به این «چرا» یا «چراها» ، مشکل را کاملا حل میکند : بطورکلی ، بندرت میتوان کسانی را یافت که زمینه‌برای رفاه شخصی و خانوادگیشان مناسب باشد اما به بخت‌خوش لگد بزنند و هرگونه رنجی را بخاطر دیگران بجان بخرند و به نیازهای خویش‌وقعی ننهند، بیشتر پزشکان‌ایرانی‌که‌درخارج‌بسر میبرند ، بدون‌شک ، یکی از استدلالهایشان در توضیح علل اقامتشان در فرنگ یا در امریکا ، این است که چون درین‌نقاط زندگی ما بهتر تامین میشود ، رنج دوری از وطن را متحمل شده‌ایم ... به این گروه از پزشکان باید حق داد . این حق‌مسلم هر انسانی است که نقطه‌یی را برای زندگی برگزیند که در آنجا رفاه بیشتری داشته باشد .

اما چرا در سال‌های اخیر از تعداد پزشکان ایرانی مهاجر کاسته میشود ؟ باید بگوییم : چون در ایران امروز ، میزان رفاه یک پزشک در مقام مقایسه‌با همکاران‌اروپایی و آمریکاییش، درحدی مطلوب است . در ایران امروز ، یک‌پزشک از همانقدر رفاهی میتواند برخوردار باشد که در پیشرفته‌ترین ممالک غربی و بیگانه به او پیشنهاد میشود . در نتیجه ، تنها پزشکانی از ایران به بازارهای کار در ممالک دیگر جذب میشوند که تحت تاثیر جوامع و شیوه زندگانی آن ممالک قرار میگیرند ، و خوشبختانه تعداد این گروه مجذوبین روز بروز رو به نقصان میرود .

بنابرین ، برای بازگرداندن پزشکان ایرانی مقیم خارج ، بیش از هرچیز باید در راه شناساندن تغییرات و دیگرگونیهای پدید آمده در ایران امروز به این طبقه از هموطنان کوشا باشیم . وقتی پزشک ایرانی بداند که در مملکت خودش از همان حد رفاهی برخوردار خواهد بود که در آن سوی دنیا ، وزحمات و ارزش او را با شایستگی ارج می‌نهند ، دیگر علتی ندارد که به زندگی در محیطی بیگانه ادامه دهد و به میهن‌خود بازنگردد. این گروه از پزشکان را که پس از سال‌ها به محیط بیگانه محل زندگانی خود خو گرفته‌اندباید به ایران دعوت کرد تابیایند و ببینند که ایران امروز با ایرانی که می‌شناخته‌اند ، فرق‌بسیار دارد ، بدون‌آن که عوارض پیشرفت ، روح دوست داشتنی معصوم و نجیب هموطنانش را خرد کرده باشد ، همزمان باید مجهزترین وسایل و مناسبترین محیط پزشکی را فراهم آوریم تا پزشک ایرانی مقیم خارج ، در وطن خود نیز بتواند تحقیق کند و عامل موثری در گسترش دانش طبابت باشد .

تفسیر سیاسی

وحدت سوریه، اردن، یك آرزوی عربی

پس‌از پایان جنگ اکتبر ۱۹۷۳ جهان عرب نگران دگرگونی شگفت‌انگیزی است که در مناسبات دو کشور عربی ـ سوریه و اردن ـ روی داده است ، دو کشوری که درگذشته دوره های‌بحرانی شدیدی را گذرانیده‌اند . تا پیش‌از جنگ اکتبر روابط دمشق و عمان بطور خطرناکی درنوسان بوداما یک روز قبل از آغازجنگ اردن وسوریه پس‌از دوسال بار دیگر باهم روابط سیاسی برقرار کردند. باین ترتیب فصل تازه‌ای در مناسبات دو کشور آغازشد. درماه نوامبر همان سال ملک حسین برای یک دیدار رسمی ، به دمشق رفت. درست است که سفر پادشاه اردن به سوریه بیش از چند ساعت طول نکشید ولی دیگر راه برای تماس دائمی بین‌رهبر های دو کشور هموار شده بود .

ازآن پس پادشاه اردن هرسه چهار ماه یک بار از سوریه دیدن می‌کند. پرزیدنت حافظ اسد نیزبرای نخستین بار درماه‌ژوئن ۱۹۷۵ به‌اردن رفت و شش ماه بعد در عمان باپادشاه اردن تجدید دیدار کرد .

آیا این نزدیکی که‌ازآن در اعلامیه های رسمی بعنوان (هماهنگی و تکمیلی) نام برده میشود ، مقدمه اتحاد کامل بین کشور پادشاهی هاشمی اردن و جمهوری عربی سوریه برهبری حزب سوسیالیست عربی (بعث) است ؟

از اقداماتی که تاکنون انجام شده و طرح هائی که‌دوطرف دردست بررسی دارند میتوان گفت پاسخ سئوال مثبت است. اما ظاهرا اردن و سوریه باتوجه به‌شکست های‌تلخی که در گذشته درراه جستجوی اتحاد نصیب بسیاری از کشور های عربی شده است میخواهند سیاست گام بگام را در تحقق بخشیدن به اتحاد که آرزوی همه اعراب است پیش گیرند.

اردن و سوریه هردو درمرزهای اسرائیل قرار گرفته‌و دارای یک مرز مشترک چهارصد کیلومتری هستند . اردن با دو میلیون نفر جمعیت یک بندر دردریای سرخ (بندر عقبه) دراختیار دارد و سوریه با شش میلیون نفر درساحل دریای مدیترانه قرار گرفته است .

برای بررسی مسائل (تکمیلی) دو کشور هم‌اکنون یک سیستم مشورتی برای برقراری هماهنگی در کلیه زمینه ها بوجود آورده‌اند. اردن و سوریه برای رسیدگی باین هدف دستگاهی که کارهای آن درسه سطح مختلف قراردارد ایجاد کرده‌اند :

ـ کمیسیون های مختلط وزیران که مسائل معینی را مورد تجزیه و تحلیل قرار داده و نتیجه گفتگوهای خودرا بصورت توصیه بمقام های مسئول دو کشور تسلیم میکنند .

ـ کمیته عالی سوریه واردن که ریاست آن را نخست‌وزیران دوکشور مشترکا بعهده دارند و هر سه ماه یکبار برای بررسی توصیه های کمیسیون های وزیران تشکیل جلسه میدهد .

ـ شورای فرماندهی عالی که‌از ملک حسین و پرزیدنت‌حافظ اسد تشکیل میشود . تصمیمات و اقدامات کمیته عالی برای اینکه بمرحله اجرا گذاشته شود باید به تصویب شورای عالی فرماندهی برسد .

شورای عالی فرماندهی که هرسه ماه یکبار و یاهر وقتکه لازم باشد تشکیل جلسه میدهد ضمنا به مسائل مربوط به هماهنگ کردن سیاست خارجی دو کشور هماهنگی بین نیرو های مسلح و کلیه مسائلی که به جنگ یا صلح ارتباط داشته باشد ، رسیدگی می‌کند .

اردن و سوریه تاکنون هماهنگی سیاست خارجی خودرادر چندین مورد بمرحله اجرا درآورده‌اند . مثلا درماه دسامبر گذشته دوکشور یک قطعنامه مشترک در باره مسئله فلسطین به سازمان ملل متحد تسلیم کردند ودرباره مسئله تحویل سلاح های امریکائی بکشورهای عربی از یکسو واسرائیل از سوی دیگر روش مشابهی پیش گرفته‌اند .

اردن و سوریه باقدامات دیگری نیز برای ایجاد هماهنگی‌در شئون زندگی دو کشور دست زده‌اند. درمقررات رفت و آمد افراد بین دو کشور و حمل کالا تسهیلات زیادی بوجود آمده است. هرفرد اردنی میتواند تنها باارائه شناسنامه خود وارد سوریه بشود و همانطور اتباع سوریه نیز میتوانند بهمین ترتیب به اردن مسافرت کنند . مالیات خروجی که تاکنون درمرز های‌دو کشور برقراربود لغو شده است . اتوبوس های مدرن همه روزه بین پایتخت های دو کشور رفت‌و آمد می‌کنند . بین عمان و دمشق وسایر شهرهای مهم‌دو کشور ارتباط هوائی برقرار شده است .

میزان مبادله کالا بین دو کشور نیز پیوسته گسترش پیدامی‌کند، صادرات اردن و سوریه در سال ۱۹۷۵ نسبت به سال ۱۹۷۴ درحدود یک میلیون دینارو واردات آن به‌سوریه پانصد هزاردینار افزایش یافته است .

درزمینه همکاری صنعتی دو کشور نیز اقداماتی بعمل آمده است. بزودی یک شرکت اردنی و سوری باسرمایه ۶۳ میلیون دلاری برای تولید مواد خوراکی ،پارچه و کابل آغاز بکار خواهد کرد .

در بخش مرزی (دراع ـ رامانه) یک منطقه آزاد صنعتی‌به وسعت چهار میلیون متر مربع دایر خواهد شد .

درزمینه آموزش عمومی نیز بررسی هائی برای یکسان کردن برنامه های مدارس دو کشور آغاز شده است . از سال تحصیلی ۱۹۷۷ ـ ۱۹۷۶ در کلاس های اول دبستان های اردن وسوریه کتاب هاو رساله های مشابهی تدریس خواهد شد و تا چهار سال دیگر این تصمیم در سطح وسیع‌تری حتی در دانشگاه ها بمرحله اجرا درخواهد آمد. بزودی بین دانشگاه های عمان و دمشق برنامه مبادله استاد، کارشناس و دانشجو اجرا خواهدشد.

درباره هماهنگ کردن مسائل بهداشتی ، برق و رشته های دیگر نیز مطالعاتی انجام میشود .

در زمینه اطلاعات اردن و سوریه‌قدم‌های بزرگی برداشته‌اند. خبرگزاری های ملی دو کشور متقابلا اخبار و گزارش های‌یکدیگر را پخش می‌کنند و بین سازمان های رادیو تلویزیون اردن و سوریه نیز همکاری نزدیکی برقرار شده است .

مقالات سیاسی

مصر، در تلاش تفاهم تازه با فلسطینی ها

فعالیت‌های چندین ماهه‌ای‌که مصراز مجرای دیپلماسی وباکمك ومیانجیگری عربستان سعودی انجام‌داد، اکنون به این نتیجه موفقیت‌آمیز منتهی شده‌است‌که مصر وسازمان آزادی‌بخش فلسطین بتوانند برای حل‌ورفع نقارها وبرکردن شکافی‌که در سال گذشته میان دولت انورسادات و سازمان آزادی‌بخش فلسطین پدید آمده بود آمادگی پیداکنند.

دعوای خشم‌آلودی که بدنبال امضای دومین قرارداد جداسازی نظامی مصرواسرائیل «صحرای سینا» در سپتامبر گذشته بین قاهره وسازمان رهبری‌کننده فدائیان فلسطین آغاز شده‌بود اکنون جای‌خودرا به‌همکاری آنها در صحنه بین‌المللی داده‌است .نمایندگان‌عالیمقام مصروسازمان آزادی بخش فلسطین ضمنا قرار است دریك سلسله جلسات وتماس های دوستانه بایکدیگر روبروشوند.

خبرگانی‌که با امورد‌نیای عرب‌آشنایی دارندبه این عقیده‌اند که‌این نزدیکی دوباره‌برای هردوطرف سودمند است. سازمان آزادی‌بخش فلسطین به‌حمایت مصر نیاز دارد تا خطری راکه بزعم عده‌ای ازرهبران انقلاب فلسطین ازناحیه سوریه وتمهیداتش برای چیرگی یافتن بر روشهاو اعمال فدائیان فلسطین درلبنان سرچشمه میگیرد، مهار کند. در طرف دیگراین رابطه انورسادات قرارگرفته است که بنوبه خود محتاج کمك فلسطینی‌هاست تابه انزوایی که بعدازامضای قراردادسینا برای مصردرقسمتی ازدنیای عرب پدید آمده‌پایان دهد.

سادات در سخنرانی اخیرخود درشهر سوئز که به مناسبت روزکارگری اول‌ماه‌مه ایرادکرد باهمان زبانی‌سخن گفت‌که فلسطینی‌ها توقع‌داشتند. رئیس جمهوری مصر درآن سخنرانی گفت:« ماباهر تمهیدی‌که هدفش تجاوز به‌انقلاب فلسطینی هاو یابه قصد خدشه‌دارکردن آزادی‌عمل واراده‌ملت فلسطین باشد مخالفیم».این جملات رابسیاری ازسیاستمداران و مفسران اوضاع‌خاورمیانه نوعی اخطاربه سوریه تلقی‌کرده‌اند. سادات اظهار داشت که بین مصر وسازمان های مختلف فلسطین مسلما اختلافاتی وجود دارد اما هرگز دراین اندیشه نبوده است‌که عزم ملت‌فلسطین ویاآزادی اراده آن راتضعیف کند.

کتها قاسه‌ماه قبل رهبران فلسطین درپیروت ادعاهای سادات راداپربراین‌که وی‌حامی حقوق‌مردم فلسطین و دوست سازمان آزادی‌بخش فلسطین است بچشم مانور های‌مطرود ضدسوریه‌ای‌نگاه میکردند. ولی‌ازآن هنگام‌تاکنون درحالیکه از یکطرف روابط سازمان آزادی‌بخش‌فلسطین باسوریه به سردی گرائیده، ازسوی دیگر انورسادات کوشش‌های قابل

آیا این‌صحنه بزودی تکرارخواهدشد؟ بسیاری ازناظران مسایل عربی معتقدندکه باتلاش‌هایی که در جریان است ، سادات وعرفات بازبسوی هم‌آغوش خواهندگشود. چراکه آندونیك دریافته‌اندکه‌دربراه تحقق‌آرمان‌های اعراب‌و فلسطین دوستی مصروفلسطینیان اهمیت درجه‌یك دارد.

ملاحظه‌ای بکاربرده است‌قابه تفاهم تازه‌ای بافلسطینی هانایل آید. واکنش سخنرانی روزاول ماه‌مه انورسادات جواب‌موافق و دوستانه‌ای است‌که‌دریکی از تفسیر های خبرگزاری‌رسمی فلسطین‌«وفا» منعکس شده‌واین جواب در حقیقت نخستین تاییدی‌است‌که ازچندین‌ماه پیش تاکنون درتبلیغات واعلامیه های رسمی محافل فلسطینی به‌سود رئیس جمهوری مصربه گوش رسیده است.

نقشی‌که عربستان سعودی درکمك‌به‌آب‌کردن یخ‌روابط قاهره و سازمان آزادی‌بخش فلسطین ایفاکرده بسیارفعالانه بوده‌است . اما دولت سعودی ضمن‌بکار بردن این مجاهدات غافل نمانده است‌که درعین‌حال وسایلی فراهم کند تا ازامکان اصطکاك مصر وسوریه نیزکاسته شود. با اینحال دروزای هراندازه ارزشی‌که میتوان‌برای توفیق دولت سعودی‌در کوشش های آن برای آشتی دادن مصروسازمان آزادی‌بخش فلسطین تصور کرد، حقیقت تلخی‌که هفته گذشته یکی ازرهبران مهم سازمان آزادی‌بخش فلسطین درپیروت بیان‌کرد ـ نکته‌بسیار عبرت‌انگیزی است. این‌شخص که‌از ذکرهویتش خودداری‌شده است، برای آنکه فرمول کاملا جامع‌و درعین‌حال واقع‌بینانه‌ای برای تعریف‌ماهیت ژرف روابط ملت فلسطین وانقلاب آن با دنیای عرب ارائه دهد، اظهار نظر زیرکانه‌ای به این‌شرح عنوان کردکه «مافلسطینی‌ها هیچ‌دوست دایمی نداریم، بلکه فقط دشمنان دایمی داریم.»

چنین تعریفی برای‌روابط واقعی سازمان آزادی بخش فلسطین وکشورهای عربی‌که معمولا آنهارا عناصر خط مقدم جبهه نبردبا اسرائیل میشناسند ودقیقا به‌همین دلیل عموما انتظار دارندکه‌تنها این‌ممالك معتمدترین یاران‌و متحدان انقلاب‌آزادی‌بخش فلسطین شناخته شوند، بطور ضمنی‌بدین معنی‌است که فدائیان فلسطین درجه‌اعتماد پذیری اتحادشان رابا کشورهای‌عرب «جبهه مقدم» رابا واقع‌بینی ارزیابی کرده‌اند وبه این نتیجه غم‌انگیز رسیده‌اندکه تزلزل مواضع دوستی این متحدان حقیقت تلخی است‌که انقلاب فلسطین باید خود را درراه درازو دشوارش به‌آن‌عادت دهد.

واشنگتن پست

از کنفرانس اسلامی امتیازهای مهم گرفت

جای پای ترکیه در بلوك غیر متعهدها

ترکیه که از سالها پیش در قمار کشمکش دیپلماتیك خودبا یونان برسر مسئله قبرس ،طرف بازنده را تشکیل میداد،درهفتمین کنفرانس وزیران‌خارجه‌کشورهای اسلامی که‌هفته گذشته‌دراستانبول برپاشد، پیروزیها و امتیازهایی بدست آورد.

ترکها از برکت برانگیختن فعالانه پشتیبانی و تقاهم بلوك اسلامی که ۴۲ کشور جهان را دربر میگیرد، توانستند قطعنامه‌ای را ازتصویب کنفرانس بگذرانند که‌از نقطه نظر منافع آنکارا دارای مفاد قابل ستایشی است. کشور های‌عضو کنفرانس‌اسلامی اکنون‌وعده داده‌اند که‌از حقوق و دعاوی ترکهای «ستم‌دیده »قبرس پشتیبانی خواهند کردوازنمایندگان آنان دعوت خواهد شدکه درتمام کنفرانس های اسلامی آینده با برخورداری از حقوق ویژه‌حضور یابند .

کنفرانس چهار روزه وزیران خارجه کشور های مسلمان در استانبول که روز شنبه اخیرپایان یافت ضمنا بشارت دهنده‌پیروزی سیاستی بود که‌ترکیه برای‌برقرار کردن روابط نزدیکتر با کشور های‌جهان سوم در پیش گرفته است. یکی از دیپلماتهایی که‌از ناظران جریان کار کنفرانس استانبول بوده است‌به‌خبرنگاران اظهار داشت که ترکیه اکنون علیرغم عضویتش درسازمان‌نظامی آتلانتیك شمالی «ناتو » دربلوك کشور های غیر متعهد جهان که اکثر اعضایش را ممالك اسلامی تشکیل میدهند،جای پایی‌تحصیل کرده‌است.

میزبان کنفرانس

دولت آنکارا در آغاز کنفرانس وزیران خارجه‌کشورهای اسلامی اعلام کرده بودکه قصد داردبه یکی‌از اعضای تمام‌عیارو«منشوری» گروه کشورهای اسلامی تبدیل شود. حدوث چنین تحولی‌درروابط بین‌المللی ترکیه نیازمند تصویب پارلمان است. علاوه بر این‌ترکها موافقت کرده‌اند که سازمان آزادی‌بخش فلسطین یك دفتر نمایندگی در استانبول یا آنکارا دایر کند.

منابع کنفرانس‌استانبول اظهار داشته‌اند که علیرغم امتیاز هایی که‌دولت آنکارا به احزاب‌وبویژه به فلسطینی ها داده است ـ با اینحال حرکات و تدابیری که‌به آنها‌اشاره رفت‌ومضافا برخورداری ترکیه از امتیاز های قاشی از ایفای نقش میزبان کنفرانس اخیر استانبول‌سبب تسهیل‌حصول امتیاز های‌مورد علاقه ترکیه از ممالك اسلامی گردید . برشدت مخالفت برخی از اعضای گروه اسلامی از قبیل مصروسازمان آزادی‌بخش فلسطین با سیاست ترکیه در قبال مسئله قبرس افزوده شده‌است چون قاهره و سازمان آزادی‌بخش فلسطین با یونانیان و قبرس‌روابط دوستانه‌ای دارند.

ترکیه ضمنا در کنفرانس استانبول توفیق یافت که یکی از سه پست معاونت دبیر کلی سازمان‌تشکیل دهنده بلوکی را که از اجتماع ۴۲ کشور اسلامی بوجود آمده است‌به‌خود اختصاص دهد. عربستان سعودی به نفع ترکیه از تصدی‌پست مذکورچشم پوشی کرده‌است .

ترکیه مانند شهر تاریخی استانبول که اروپا و آسیا را از طریق‌بغازبسفر بیکدیگرمربوط میکند اساسا کشوری است‌که دارای هویت اروپایی است و بخشی از دنیای باختری تلقی‌می شودو دلایلی که معمولا در این مورد ذکرمیکنند عبارت‌ازعضویت ترکیه در پیمان باختری ناتو شورای اروپایی و عضویت وابسته در جامعه اقتصادی اروپایی«بازار مشترك» ـوغیره است و این‌پیوند های باختری را ترکیه علیرغم ریشه‌های آسیایی واسلامی‌هویت خود تحصیل کرده است.

گرچه ۹۹ درصد ازمردم‌ترکیه را مسلمانان تشکیل میدهند اما قانون اساسی ترکیه صراحت‌دارد که این کشوردارای رژیم‌جمهوری غیر مذهبی است وازاین گذشته قوانین حاکم بر ترکیه اساسا آنهایی هستندکه از سرمشق‌های باختری ودر عصر رهبری کمال آتاتورك بنیانگزار ترکیه نوین در سالهای دهه ۱۹۲۰ اقتباس شده‌اند.

با اینحال عناصر ناخشنودی از میراثهای تجددبخش آتاتورك از دیرباز در ترکیه مشهودبوده است. در حال حاضر نماینده‌مهم افکار و محافلی که کارهای آتاتورك را بچشم بدعت های ناخوشایند وغیر قابل قبول نگاه میکنند، حزب محافظه‌کار نجات ملی است که با داشتن ۵۰ کرسی از ۴۵۰ کرسی مجلس ملی‌ترکیه در دولت ائتلافی موجودنیز سهیم است . با اینحال سیاستمداران آشنا به احوال ترکیه عموماتفاق نظر دارند که نهضت تجددخواهی آتاتورك تاکنون ریشه‌هایی‌استوار تراز آن‌یافته است که در برابر آثار نارضایی دشمنان خود به آسانی آسیب پذیر باشد. در ۱۹۶۹ هنگامی‌که کنفرانس‌اسلامی تولدیافت ترکیه فکر یگانگی اسلامی را با احتیاط تلقی کردو تا کنفرانس اخیر استانبول‌اکراه داشت که تعهدی برای پذیرفتن عضویت کامل در گروه کشور های مسلمان برعهده بگیرد.

اما لشگرکشی ترکیه به‌قبرس که بهانه‌اش کودتایی بود که‌به ابتکار محافل متعصب یونانی در قبرس برپاگردید و برای مدتی دولت اسقف‌ماکاریوس‌رامرنگون ساخت، واکنش های پر قدرتی بدنبال آورد‌که مهمترین آن تحریم ارسال اسلحه آمریکایی برای ترکیه ازطرف کنگره‌امریکا بود.

عوارضی‌که حمله ارتش ترکیه به قبرس در سطح بین‌المللی‌ببار آورد سبب شد که در سازمان ملل نوعی «انزوای بالفعل» برای ترکیه در مقیاس گسترده‌جهانی بوجود آید. نه تنها مجمع‌عمومی سازمان ملل قطعنامه‌ای راتصویب کردکه مفهوم‌روشن آن‌محکومیت دخالت نظامی ترکیه‌در قبرس‌بود، بلکه در همان حال که مناقشات سخت ترکیه و یونان بر سر قضیه‌قبرس از یکسو و مسابقه تسلیحاتی دو کشور دردریای‌اژه از سوی دیگربه‌اوج خودمیرسید، متحدان اروپایی ترکیه درپیمان ناتو نیز امتناع کردندکه جنگ‌ افزار های مورد نیاز ترکها را برای پرکردن خلایی که براثر تحریم آمریکایی در قدرت‌نظامی ترکیه ایجاد شده بود به این کشور عرضه کنند.

تمام این تحولات پی‌درپی‌سبب شدندکه ترکیه ، باوجود رشته های متعدد علایقی که هنوز هم آنرا به دنیای باختری می‌پیوندد، گرایش آشکاری درجهت نزدیك شدن به شوروی و بلوك کشور های کمونیست خاوری‌پیدا کندو لااقل در زمینه اقتصادی ـ برای جلب همکاری آنان، به قدرت‌های کمونیست روی‌آورد. تنها‌استثنای مهمی که تاکنون جلوی تبدیل شدن شرق گرایی‌نوظهور ترکیه رابه یکی از عناصر تعیین‌کننده سیاست خارجی و روابط‌بین‌المللی آنکارا گرفته است ،امتناعی‌است که ترکیه از قبول پیشنهادهایی است که شوروی برای فروش اسلحه به آنکارا بعمل آورده است .

آسوشیتدپرس

امریکانگران سلاح مرگبار

تازه شوروی است

یکی از مهیب ترین سلاح هائی که شوروی در اختیار دارد و ماموربن اطلاعاتی امریکا خبرساختمان آنرا به اطلاع مقامات دولتی خود رسانده‌اند بمب فضائی است.

این بمب که کارشناسان سلاح هسته‌ای آنرا‌سلاحی مخوف نامیده‌اند .بمبی است کمبشکل ماه مصنوعی ساخته شده است .

این بمب پس از گردش‌یک دور کامل بدور زمین به‌هدف خود میرسد .به‌آن اصابت میکند، و بهمین علت استعمال احتمالی آنهااز طرف شوروی هابهیچوجه مغایر باموافقتنامه فعلی استفاده از سلاح های تخریبی در مدار زمین نیست.

مدار این موشك کوتاه است واز۱۵۰کیلو مترتجاوز نمیکند و به‌آن امکان میدهد که از زیر تشعشعات رادار های «کلاسیك» بگذرد .

از مدتها قبل‌توجه امریکائی ها به‌این سلاح جلب شده و بیش ازهمه ماههای مصنوعی که شوروی مرتب به فضا میفرستد و پس از گردش‌دور زمین به مرکز پرتاب بازمی‌گردند موجب نگرانی آمریکا شده است .

امریکائیها قبلا خیال می‌کردند که شوروییها سرگرم آزمایش رادار های دفاعی خود هستند و یا سفینه هایی را که بتوانند در حرارت های فوق‌العاده مقاومت کنند بررسی میکنند ولی بعد از تحقیقات معلوم شد که دانشمندان شوروی سلاح جدیدی را که نیمی موشك و نیمی ماه مصنوعی است آزمایش میکنند علاوه بر این شوروی دارای موشکهای بالستیك است‌که به‌موشکهای بین قاره‌ای معروف هستند و مداری راکه ۱۲۰۰ کیلومتر میباشدطی میکنند. این‌موشك هابعداز پرتاب‌از شوروی‌می‌توانند هر منطقه‌ای را در امریکا هدف قرار دهند .

امریکا در آلاسکا وشمال کانادا مبادرت به تاسیس‌چند ایستگاه رادار کرده است و آنها را متوجه مسیری کرده است که ممکن است موشك های شوروی از آن بگذرند.

ولی‌این‌رادارها مسیرموشك هایی را نشان میدهند که حرکت آنها افقی باشد . و همین مسئله مشکل بزرگی‌در راه ایستگاه های رادار آمریکاست .

شوروی از برقراری این شبکه شد موشك امریکائی مطلع شد و درصدد حتی کردن آن برآمد، و در نتیجه یک ماه مصنوعی را درمداری نزدیک زمین قرار داد ،ماه مصنوعی‌قبل ازاین‌کمیک دور کامل درمدارزمین بزنددستگاه ترمز آن‌بکار میافتد و وارد جو میگردد و میتواند یک بمب اتمی نزدیک به سه هزار تن (در حدود ۱۵۰ برابربمب هیروشیما) را بسوی هدف خود درزمین پرتاب کند .

دستگاه های رادار برای‌رد یابی این موشکها بشدت به زحمت می‌افتند واگرهم‌بتوانند آنها رارد‌یابی کنند تاسه‌دقیقه

بقیه درصفحه ۸

اسپانیای پس از فرانکو

اندیشه‌های دموکراتیک یک پادشاه

پس از مرگ فرانکو اسپانیا به دوران‌تحولی عمیق‌ازیک رژیم‌استبدادی به رژیمی که دولت حاضر اسپانیا آنرا «دموکراسی نوع اسپانیایی» مینامد ، گام نهاده است .

این تحول همراه بحران ها و اعتصاب های سیاسی بوده اما نه‌بدان گونه که بسیاری‌ازمفسران برای‌دوران پس از فرانکو پیش‌بینی کرده بودند و درحال حاضر ۳۵ میلیون اسپانیائی ـ که ۶۰ در صد آنها در عصر حکومت فرانکو بدنیاآمده‌اند ـ آشکاراخواستار تحول هستند اما فقط عده‌یی از آن هاحاضرند به‌خاطر این تحول خود را به خطر اندازند . از هر ۱۰ اسپانیایی ۷یا۸ تن درپاسخ این پرسش‌که‌آیا مایل هستند آینده سیاسی کشورشان‌چگونه باشد ، گفته‌اند که خواستار محیطی مسالمت آمیز هستند و در صورتی که چنین محیطی فراهم آید آماده‌اند برای برقراری دموکراسی بکوشند .

عمق اندیشه

مبارزه بخاطر آینده سیاسی اسپانیا در گفتگو های بین وزیران که معرف جریانات فکری مختلفی در داخل کابینه هستند ـ اصلاح طلبان‌و محافظه کاران بی تصمیم، سازمان یافته است آنها همچنین در هیات های مدیره شرکت های بزرگ اسپانیایی که خواستار ورود به بازار مشترک اروپا هستند چنین مبارزه‌یی دارند اما میدانند که شرط مسلم برای این ورود تحول سیاسی است .

روی هم رفته همه مکرر میگویند اسپانیا باید متمول نشود اما اختلاف نظرها بر سر سرعت و نحوه این‌تحول است‌دراین میانه خوان کارلوس‌پادشاه جوان اسپانیا نه فقط یک مرد مقتدر جدید بلکه پادشاهی است بسیار فعال‌تر از همتاهای اروپائی‌اش وی آشکارا از تاج و تخت خودبرای‌اجرای اصلاحات دموکراتیک استفاده میکند «آنتونیتو ـ کارسیالوزه» رهبر سوسیال دموکرات های اسپانیا میگوید :«من سخت تحت تاثیر عمق اندیشه های دمکرات پادشاه جوان‌قرار گرفته‌ام‌لوپزیکی ازنمایندگان گروه اصلاح‌طلب در اسپانیاست که ماه پیش با پادشاه اسپانیا دیدار کرد .

اینک دولت اعلام کرده است که در ماه اکتبر به یک همه پرسی درزمینه قانون‌اساسی‌و به یک انتخابات‌همگانی در نخستین ماه‌های سال مسیحی‌آینده خواهد پرداخت .

واکنش گروههای مخالف کابینه حاضر تا حدی خون‌سرد و تاحدی‌هم مشتاق و هیجان زده‌اند اما تماس های مستقیم پادشاه جوان با آنها به تدریج از خون سردی آنها میکاهدو براشتیاق و هیجان آنهامی‌افزاید درهمین احوال که تحول اسپانیا آغاز شده اسپانیایی برای دیدن فیلمها که نمایش آن از ۳۶ سال پیش قدغن شده بود سرودست می‌شکنند ـ فیلمی از چارلی‌چاپلین به نام «دیکتاتوربزرگ» که در پایان هر بار نمایش این فیلم تماشاگران مدت‌ها کف میزنند. و آنجا که چاپلین در آخرین صحنه فیلم از مردم جهان دعوت میکند که : به نام دموکراسی متحد شوید هورا میکشند .

دموکراسی تدریجی

یک نکته مسلم است و آن اینکه‌با مرگ ژنرال‌فرانکو اینک ابرهای‌تیره یک عدم تفاهم ملی از بین رفته‌و ملت‌اسپانیا با کمک پادشاه خودمی‌کوشد ، جایگاه والایی درهسته‌دموکراسی اروپابدست آورد. پس از مرگ فرانکو فعالیتهای جناحهای سیاسی قدری تند بنظر رسید اعتصاب‌ها و تظاهرات، اسپانیا رامدتی گیج کرد اما با گذشت زمان چنین‌بنظر می‌رسد که پادشاه‌جوان ،اوضاع‌را زیر کنترل گرفته ، امامصم است دموکراسی را رفته رفته و بتدریج به اسپانیا باز گرداند .

یونایتدپرس

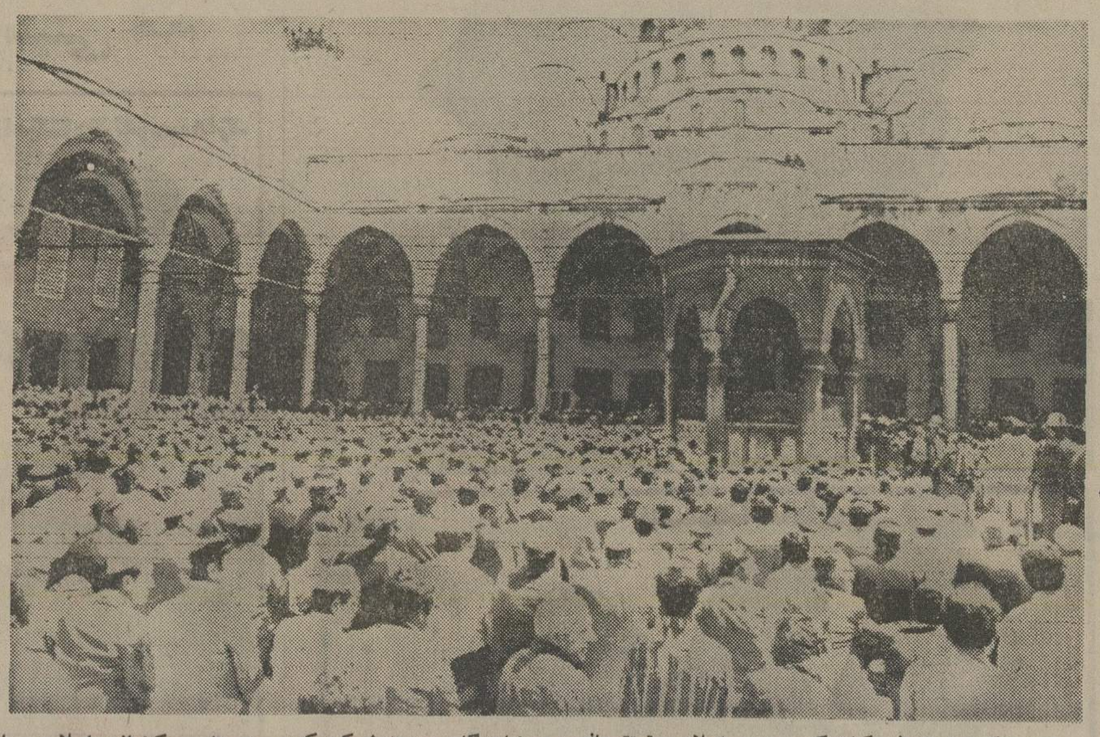

درمسجدکبود استانبول یکباردیگر وحدت اسلامی تحقق یافت ، و نمایندگان برجسته شرکت کننده در هفتمین کنفرانس اسلامی ، با شرکت در نماز جماعت ، شکوه همبستگی رابه نمایش درآوردند و ترکیه بعنوان کشورمیزبان کنفرانس سودهای سیاسی بسیار از نتایج کنفرانس بدست آورد.

تفسیر روز

تیم ملی فوتبال و جابجائی اوفارل با مهاجرانی

کمتر ازیکماه به مسابقات جام ملتهای آسیا مانده و حدود دوماه به بازیهای المپیک مونرال ، در فوتبال ما اتفاقاتی رخ میدهد که عجیب وباورنکردنی است . درست دراین فاصله کوتاه که هرتیمی‌باید تدارک کافی دیده‌وهمه چیز روبراه باشد، فدراسیون فوتبال تصمیمی ناگهانی میگیرد واوفارل را از رهبری تیم ملی کنار میگذارد و در هیئت مهاجرانی ، مربی تیم‌جوانان که در بانکوک بسر میبرد، اورا بجایش میگمارد .

تردید

اگر این تغییرات یکسال یاچند ماه پیش انجام میشد ، جای بحث زیادی باقی نمیماند ، اما در این زمان کوتاه باقی مانده این‌تردید باقی است که چرا ازتجربه دوساله اوفارل سود نبردیم و مهاجرانی را که چند ماهی‌استدرگیرباجوانان، درجام بین‌المللی ولایتعهد و ۲۰ روزی خارج از ایران بسربرده و دراین مدت‌باکیفیت‌بازیکنان‌باشگاهی و شناخت وآمادگی آنان بیگانه بوده است.به‌این وظیفه گمارده‌ایم؟

کنارنهادن اوفارل ، درحالیکه بارها ازدهان اعضای فدراسیون‌از کاردانی ولیاقت‌اوراتعریف‌شنیده‌ایم، شایعاتی دردهانها اندوخته است، که ایرادها را بیشتر میکند .

تمرد

میگویند ، تمرد وزیربارنرفتن مربی گردنکش و خودرای ایرلندی دلیل برکناری او بوده است . اینکه تیم او وبرگزیدگان، او باسلیقه بعضی‌ها جوردرنمی‌آمد و اگر این‌چنین باشد ، اشتباه تصمیم‌گیرندگان کاملا پیداست وعظیم و نابخشودنی .

میگویند ، قرارداد اوفارل تمام شده بود وفدراسیون درصورتی حاضر بود که او رانگاهدارد که در شرایطی خاص ، بدون تجدید قرار داد و بشکل پاداش گونه وبا توجه به بردوباختهای تیم ملی به او مبلغی پرداخت شود. در چنین حالتی ، هیچ مربی ، مگر آنکه قرارباز واهل شرط بندی باشد ، حاضر نیست تسلیم اینگونه شرط و بیع شود. این‌راهم باید اضافه کرد که وقتی اوفارل‌به ایران آمد ، شرط‌بقای‌اوموفقیتهای تیم ملی دربازیهای آسیایی و مقدماتی المپیک بود و آماده‌کردن تیمی برای المپیک مونرال ، که بااین کیفیت ماهستیم که زیرفول خودزده‌ایم ودرفاصله سه ماه به نتیجه‌گیری اورا رهاکرده‌ایم .

دلایل

میگویند دلیل دیگر برکناری اوفارل بی تعصبی او در شکستهای تیم نوجوانان درمسابقات کان‌بوده است ، که باید گفت ، درانتخاب این تیم ، اوفارل هیچ دخالتی نداشته و از یک تیم کهنه‌تجربه بیشتر از این هم انتظار نمیرفت واین تیمی بود بدون سابقه وتجربه از یک فوتبال قابل درک واوفارل، یک مربی چند روزه که بهنگام‌سفر، بهمراه این تیم فرستاده شد وتازه این‌هم اشتباه دستگاهی است که میدان چندروز بعد اورا مرخص میکند!

ولی دوراز این شایعات‌یک‌چیز مسلم است. اوفارل یک مربی خارجی‌بود واز کشوری که‌فوتبالش حساب‌وکتابی دارد وآدمها در آن جایی مخصوص میگیرند . مربی دارای اختیاراتی‌است‌ومسئولیتهایی از او میخواهند .

مفید بودن

یقین اینست که یک مربی خارجی ، از هرکشوری کمباشد میخواهد که تیمش موفق باشد و کارنامه‌اش بانتیجه های خوب تیمش پرشود . اما نمیشود از او انتظار داشت که پس از هرشکست گریه کند و یا درهر پیروزی به جست‌وخیز بپردازد و برقصد .

اگر معتقد بودم که اوفارل میتواند در فوتبال ما مفید باشد (که مابدین شکل معتقد نبودیم) نمی‌باید اورا باین سادگی و در آستانه دیدارهای تیم ملی کنار بگذاریم ، پس اینهمه تجربه و شناخت برای چه بود و آنهمه‌پول دادن بعنوان دستمزد .

شاید اوفارل در روزهای نخست ورودش بایران ، به دستیارانی احتیاج داشت که تیم ملی را انتخاب کنند وبدوبسپارند تا برای مسابقات آماده کند ، اما پس از دوسال که بازیروبمهای فوتبال، آشنا شده، صلاح‌نبود که اینطور ناگهانی و عجیب کنارش بگذاریم. مگر آنکه قبول کنیم ، دریشت‌پرده مسائلی هست که ما ازآن خبرنداریم .

اگر دو سال پیش بود

اگر دوسال پیش از ما میپرسیدید که اوفارل‌برای‌مربی‌گری تیم ملی مفید است‌یانه‌جواب‌میدادیم، آنقدر که باشگاهها سازنده‌اند و به مربی خارجی نیاز دارند ، تیم ملی نیازی ندارد که با آن‌گران قیمتی ، یک مربی را برای یک یادودیدار سالیانه استخدام کند اما حالا که پول گزافی خرج اوکرده‌ایم و میرفت که او بافوتبال ما آشنا شودوخصوصیات‌بازیکنان مارا بداند ، صلاح نبود که از او چشم بپوشیم .

این بحث بازهم ادامه دارد

والیبال جام ستارگان

تاج ۳ ـ خرم‌آباد صفر

● دوشنبه ۲۷ اردیبهشت ـ سالن محمدرضاشاه پهلوی «تهران» (والیبال جام ستاره‌ها ـ دور دوم) . تاج تهران ۳ (۸ـ۱۵ ، ۲ـ۱۵ ، ۳ـ۱۵) ـ خرم‌آبادصفر . سردداور: محمد باقرزاده . داور: عباس‌جلایر. تماشاگر حدود ۱۰۰ تن .

ارزش بازی ★★

تاج : عزیز پرتوی، مصطفی ذوقی(کاپیتن)، مهدی‌صابریور، حسن شمشیری ، احمد پورکاشیان، جوادمحتشمیان‌ـ محسن نخعی، مجیداسکندری. مربی : فاروق فخرالدینی

خرم‌آباد : جعفر ستاری ، یدالله علیخانی ، حمیدشجاع، محمد محسنی، محمداحمدیان، بهروزپورابراهیم . مربی : شادابی .

نیمه راه

● خرم‌آبادیها هرچه می‌ـ دانستند در همان نیمه راه‌گیم اول نشان دادند و برتری کوتاه مدت آنان در اوایل‌کار سبب شد ، «تاج» خیلی زود برای پیروزی شکل استوار و جدی خودراپیدار سازد . «تاج» که ابتدا بازی رابدون صابریور و پورکاشیان‌شروع کرد، با مشاهده سخت‌کوشی حریف ایندو را هم به میدان آورد که بهرحال گیم نخست ۸ـ۱۵ بسود تاج به آخر رسید .

از گیم دوم کار دو حریف‌در میدان شکلی‌یک‌طرفه‌ومشخص بخود گرفت که برتری مطلق یاران تاج را نشان میداد ، ۲ـ۱۵ و بعد هم ۳ـ۱۵ حساب باخت خرم‌آبادیها در گیمهای دوم و سوم بود .

تاج به دور سوم رسید

تاج با این پیروزی راهی‌دور سوم بازیها شدو اگرچه‌حریف سرسختی رو در روی‌نداشت ولی در اولین میدان خودپس از نقل‌و انتقالات اخیر کیفیتی موفق ارائه داد و دویار تازه آن حسن شمشیری ازراه‌آهن و عزیز پرتوی از دخانیات وزنه‌های قابل بحث درافزودن قدرت تاج دارند که بهر تقدیر بایستی سطح موجودیت تازه تاج را در میانی با حریفی قدر آزمود . ولی آنچه در مجموع میتوان گفت اینکه «تاج» قدرت تهاجمی افزونتری یافته است .

بکس بطریق تایلندی!

بکس بطریقه تایلندی یکی از ورزشهای استثنائی است که برای خود تایلندیها ازهیجان‌ـ انگیزترین و تماشائی‌ترین ورزشها بشمار می‌آید .

در بکس بطریقه تایلندی به هرشکل ضربه زدن آزاد است با دست و پا و به شکلی‌که نمونه‌ای از آن نیز در عکس دیده میشود .

این یک ورزش پرطرفدار در شرق آسیا میباشد و کشش‌آن تا به‌حدی است که حتی برای دختران هم جلب کننده مینماید و پیکارهای آنان نیزپرتماشاگر و پر هیاهوست .

این تصویر لحظه‌ای‌ازمبارزه دو دختر بکسور تایلندی و ژاپنی را نشان میدهد که در رینگ سالن سرپوشیده‌بانکوک «پایتخت تایلند» برابر انبوهی تماشاگر جدال میکنند .

«لامای پوآنگیاک» دخترک بکسور تایلندی (راست) با ضربه‌ای سخت‌حریف‌ژاپنی‌اش «یاکی‌کاتو» را مورد حمله‌قرار داده است ، در این مبارزه دختر تایلندی موفق‌شدحریفش را شکست دهد و فاتح رینگ را ترک گوید .

وزنه برداران جوان برای سفر لهستان انتخاب شدند

تیم ملی وزنه‌برداری جوانان ایران دوشنبه ۱۰ خردادماه آینده برای شرکت در مسابقات قهرمانی جوانان جهان راهی لهستان خواهد شد

این مسابقات که از روز شانزدهم خردادماه در یکی از شهرهای لهستان انجام میشود ، ۹ روز بطول میانجامد .

ایران که برای دومین‌بار راهی مسابقات وزنه‌برداری جوانان جهان میگردد از ۸ وزنه‌بردار در ٤ وزن بهره میبرد ، انتخاب شدگان سفر لهستان اینها هستند .

مگس‌وزن : حسن عمیدی و پرواز دوانی

خروس وزن : شهرام یوسفی و عبدالله عطاراشرفی

سبک وزن : مصطفی پاکیزمجم و تقی گلابگیران

میان‌وزن : اردشیر شمسی و اکبر محمدپور

سال پیش که مسابقات در شهر مارسی‌فرانسه انجام‌گردید، تیم ایران بلطف احد رستکار رضائی وزنه‌بردارد‌سته پروزن‌خود صاحب یک مدال نقره درحرکت یکضرب شد .

این تیم بسرپرستی زهتاب و همراهی نبی‌زاده (داور) و پرویز جلایر (مربی) به لهستان میرود .

عراق ، میزبان کشتی‌گیران نوجوان آسیا

دومین دوره مسابقات کشتی نوجوانان آسیا طی‌روزهای ۱۰ـ۱۱ و ۱۲ شهریورماه امسال در بغداد انجام میشود و تیم ایران با ۱۳ کشتی‌گیر قدم به مسابقات آسیا میگذارد .

اولین دوره این دیدارها سال گذشته در مانیل مرکزکشور جمهوری فیلیپین با حضور ٤کشورعراق ـ اندونزی ـ فیلیپین و کره جنوبی برگزار شد که عراق و کره جنوبی مدالهای طلا را فتح کردند .

عراقیها ۱۰ مدال طلا و کره جنوبی ۳ مدال طلا بردند .

تیم نوجوانان کشتی ایران که قراراست قبل‌ازاین‌مسابقات در مسابقات قهرمانی جهان که در شهر مینه‌سوتای امریکا انجام میشود شرکت کند .

مسابقات کشتی‌لیگ سراسری‌ایران

فدراسیون کشتی اطلاع داد که اولین‌دوره مسابقات‌کشتی لیگ سراسری ایران در شهریورماه آینده با حضور ٦ تیم شهرستانی و ٦ تیم تهرانی بطور رفت و برگشت انجام میشود.

تیم‌های شهرستانی از استانهای خراسان ـ کرمانشاه ـ اصفهان ـ مازندران ـ خوزستان و آذربایجان شرقی خواهند بود. برای انتخاب ٦ تیم تهرانی تاکنون ٥ تیم شناخته و معرفی شده‌اند . آنها که حضورشان در مسابقات لیگ سراسری‌از مرکز مسلم شده عبارتند از تیمهای تاج ـ راه‌آهن ـ دخانیات‌ـ شرکت صنایع الکترونیک و سازمان آب تهران .

برای انتخاب آخرین تیم پایتخت ، باشگاههای کارگران ـ اقبال ـ جعفری و پولاد نیز مدنظر هستند که یکی از تیمهای‌یاد شده بجمع ۱۱ انتخاب شده قبلی علاوه خواهد شد .

برای مقدمات کار اولین دوره مسابقات سراسری ایران، در خردادماه آینده کنگره‌ای با حضور نمایندگان ۱۲ باشگاه شرکت کننده در تهران تشکیل خواهد شد و تصمیمات لازم طی همان کنگره گرفته خواهد شد .

مسابقات کشتی لیگ سراسری ایران احتمالا از شهریور ماه آینده آغاز خواهد شد .

تنیس تشویقی در کوی دانشگاه

مسابقات تنیس تشویقی کوی دانشگاه تهران با شرکت هفده نفر در زمین تنیس کوی دانشگاه انجام شد و محسن صادقی از دانشکده دندان‌پزشکی به مقام قهرمانی رسید. درپایان مسابقات نیز جوایزی به نفرات پیروز داده شد . رده‌بندی‌نفرات اول تا ششم بدین شرح اعلام شد .

۱ـ محسن صادقی از دندان‌پزشکی ۲ـ جلیل شکورزاده‌از فنی ۳ـ محسن محمودی از فنی ٤ـ محمد جمالی ٥ـ اکبر بزرگزاد از دامپزشکی ٦ـ حسین داودی از دامپزشکی .

۵ روز در هفته

به اروپا و آمریکای شمالی

۳ پرواز یکسره (بدون توقف)

۲ پرواز فقط با یک توقف

		دوشنبه یکسره	پنجشنبه با یک توقف	جمعه یکسره	شنبه یکسره	یکشنبه با یک توقف
تهران	حرکت	۰۹/۴۵	۰۸/۰۰	۰۴/۰۵	۰۹/۴۵	۰۸/۰۰
رم	ورود	۱۲/۰۵	۱۲/۱۰	۰۶/۲۵	۱۲/۰۵	۱۲/۱۰

برای سفر به اروپا و بیش از ۸۰ شهر مهم جهان

سرویس مجهز هوائی آلیتالیا را انتخاب کنید و

در رم توقف دلپذیری داشته باشید

برای کسب اطلاعات بیشتر لطفا با آژانس مسافرتی خود و یا با شرکت هواپیمائی آلیتالیا تماس بگیرید :

خیابان شاهرضا ـ شماره ۲۲۹ ـ تلفن‌های ۳-۲-۶۴۹۱۷۱

Alitalia

ITALY'S WORLD AIRLINE

۲۹۴-۳۵

مسابقات پرش با اسب

۲۵۳۵

Show Jumping Competitions

باهمکاری

Marlboro و سازمانهای تجارتی حمیدی

محل برگزاری : میدان اصلی فرح‌آباد — Place: Farahabad Main Manege

تاریخ برگزاری : جمعه ۳۱ اردیبهشت — Date : Friday 21st May, 1976

ساعت شروع : ۹ صبح — Time : 9.00 a.m.

فروش بلیط : درب ورودی — Tickets: at the gate

بتونیر هیدرولیک

درظرفیتهای ۲۵۰ لیتری دارای‌موتور برقی و بنزینی

۳۵۰لیتری مجهزبه‌موتوردیزل‌روی‌چهار چرخ لاستیکی

۵۰۰لیتری مجهزبموتور دیزل،استارت، دینام ، باطری ،

۵۰۰لیتری مجهزبالکتروموتور (برقی)

۷۵۰لیتری مجهزبموتور دیزل،استارت، دینام وباطری،

۷۵۰لیتری مجهزبالکترو موتور (برقی)

OBIM

نماینده انحصاری :

شرکت تراک‌راه

با مسئولیت محدود

تخت طاووس شماره ۱۰۵ تلفن ۸ـ۸۵۹۰۳٤

لیفت تراک

انواع لیفت تراک از یک تا ۲۰ تن

باموتور بنزینی و دیزل : آماده تحویل فوری

تلفن ۷۶۷۲۷۶ از ۹ صبح تا ۱ بعدازظهر ـ از ۴ تا ۷ بعدازظهر

ساموئل خاچیکیان

خالق برترین فیلمهای جنائی سینمای ایران در آستانه بیست‌وپنجمین سال فعالیت خود اینبار شگفت‌انگیز ترین اثر سینمائی خود را تقدیم میدارد

اگر فیلمی بزرگ بتواند یک حادثه سینمائی لقب‌گیرد اضطراب ازآن‌شماراست

آغاز دومین‌هفته‌دربهترین گروه‌سینمائی پایتخت

اروپا ـ نیاگارا ـ میامی ـ مولن‌روژ ـ سیلوانا ـ الوند

کیهان ـ مارلیک ـ ارانوس ـ شهرام ـ شرق و آستارا (تجریش)

همزمان باتهران در * اصفهان «نقش‌جهان‌ـ مایاك» * شیراز «پارس‌ـ سعدی» * مشهد «دیاموند ـ سعدی» * اهواز «آریا» * آبادان «ایران‌ـ خورشید‌ـ متروپل» * کرمانشاه «آتلانتیك» * تبریز «متروپل» * رشت «کوروش» * قزوین «آریا» * گرگان «مهتاب»

در محله های پائین شهر پاریس خیلی خبرهاست !!

«بیلی‌وایلدر» موفق ترین کمدی ساز سینمای امریکا با طنز دلچسب وموقعیت های کمیك خاص خود ، قشنگترین فیلم کمدی را بصورت جواهری نایاب و نفیس تقدیم میکند .

از فردا صبح فقط درسینما

شهر قصه

نمایش دهنده آثار سینمائی بهتر و برتر

گیشه سینما شهر قصه همه‌روزه برای رزرو بلیط آماده میباشد

صبحها ۱۱ صبح ـ ۲ر۳۰ ـ ۵ ـ ۷ر۳۰ ـ ۱۰ بعداز ظهر

طنز روز

هادی خرسندی

کلمات قصار اصغرآقا

امشب من خبر هارا از توی روزنامه و مجله خواندم ، اصغرآقا ، دانه‌دانه آنها را تفسیر کرده . شما بخوانید و قضاوت کنید که این اصغرآقا، به کارش ادامه بدهد ، یاول‌کند برود خواننده بشود .

● خبراول : کمیته ملی حمایت از مصرف‌کننده به نرخ تاکسی اعتراض کرد .
اصغرآقا : آقا، اصلا بهتر است رانندگان تاکسی‌ازاعضای کمیته کرایه نگیرند که اعتراض ها تمام‌شود .

● خبر دوم : هزاران لیتر روغن موتور تقلبی توقیف شد.
اصغرآقا: حیف شد آقا . می‌زدند توی شکلات وبیسکویت می‌دادند مردم بخورند .

● خبرسوم : مقررات مرخصی کارمندان دولت،تغییر می‌کند .
اصغرآقا : پس آقا، بدنیست حالاکه دارند روی مرخصی کار می‌کنند ، برای ارباب رجوع‌هم مرخصی‌استحقاقی در نظر بگیرند . چونکه بیچاره ارباب رجوع هم به استراحت احتیاج دارند .

● خبر چهارم : با ۱۰۰ میلیون‌تومان اعتبار ۵۰۰ هزار گوسفند داخلی پروارمی‌شود.
اصغرآقا : بع‌بع...

● خبر پنجم : کامیون بی راننده در شمیران راه افتاد و چندنفر را لت‌وپارکرد .
اصغرآقا: بازهم خدارحم کرده که راننده پشتش نبوده

● خبر ششم:خانم مهستی، برای اینکه دوستی خودش رابا خانم نسرین ، ثابت کند و به شایعات خاتمه بدهد ، دوتست لباس زیباوگرانقیمت خودش را به نسرین ، کادو می‌کند.

حالا ، اصغرآقا،بهای اینکه این خبر را تفسیر کند،می‌گوید: ـ آقاگرمی‌خواهی دوستیمان بهم‌نخورد ، بلندشوگمشو‌اوارت را دربیاور بده ما بپوشیم !

اقتراحی درباره مسأله روز

لطفا رشته ادبی را بردارید!

از: مرجانه کنعانی‌نسب

انقلاب شاه و مردم‌برای‌تمامی طبقات جامعه وظیفه‌یی معین کرده است که هرایرانی مومن و پاک سرشت ناگزیر ازپذیرش و اجرای آنست . به این‌معنی که اگر نجاران یا معماران که کارشان منحصر به ساختن‌در و پنجره و ساختمان است احساس کنند که عامل یاعواملی در صدد ایجاد خدشه و خللی در حرفه آنانست . ناگزیرند در عین رعایت منافع مشروع خویش با چنین‌عامل یاعواملی به ستیز برخیزند تا اساس کارشان بهمان صورتی‌که‌منطبق با ضوابط اجتماعی است‌پابرجا بماند ، چرا که اگر جز این باشد اساس جامعه دستخوش تزلزل ، تبعیض و نابسامانی خواهد شد . به عقیده من ارزش این افرادهرگزنمی‌تواند کمتر از ارزش فلان پزشک ، مهندس یا دیگر صاحبان‌عنوان باشد .

با توجه به این حقیقت ناچاریم بپذیریم که موقع و مقام هرفرد صاحب عنوان و صاحب صلاح ، در خوراحترام و ستایش‌جامعه‌است. بنابراین چرا و بچه‌علت‌مقامات مسئول و دست اندرکاران سازمانهای مملکتی ، میان دارندگان‌مدارک تحصیلی ، ریاضی ، طبیعی و ادبی تبعیض قائل می‌شوند و آشکارا دیپلمه‌ها و لیسانسیه های ریاضی و طبیعی را برداررندگان مدارک ادبی ترجیح می‌دهند ؟

اگر امروز کشور ما برای تعمیم بهداشت و امورساختمانی، به پزشک و مهندس احتیاج دارد ، بی‌تردید نیازش به دکتر ادبیات جهت مبارزه با ورود لغات و اصطلاحات خارجی به زبان فارسی و حفظ مهمترین عامل استقلال و یگانگی کشور، کمتر از این شخصیت‌هانیست. در این صورت جوانانی که با شور و شوق تمام به رشته ادبی رو می‌کنند و با تحصیل در این رشته به عالی‌ترین‌مدارک و مدارج دست می‌یابند ، چرا و بچه علت هنگامی که آمادگی خود را برای گرفتن شغلی‌که صد درصد مربوط به این رشته است اعلام می‌دارند ، بامکس‌العمل نامطلوب و بی‌توجهی و بی‌میلی‌سازمانهامو اجه‌می‌شوند؟

من می‌خواهم بدانم که آیا درست گفتن و درست نوشتن از ارکان زبان یک ملت‌می‌تواند باشد یانه ؟ اگرنه ، که بنده حرفی ندارم و تنها به سالهای از دست رفته‌ام‌افسوس می‌خورم . زیرااین‌یگانه‌واکنشی است که می‌شود در برابرکاری که هرگز مورد انتظار و توقع نبوده است ، نشان داد .

لیکن اگر درست گفتن و نوشتن جزو ارکان زبان یک ملت است و دارندگان این ویژگی ها ، صاحب ارج و ارزشی هستند ، پس چرا بایستی کسانی که در این راه رنجها کشیده و حاصل‌کارشان مورد گواهی مراجع صالح قرار گرفته است ، اینچنین مطرود و بی‌ارزش قلمداد شوند ؟ ازین گذشته فراموش نکنیم که زبان‌و ادبیات از ارکان ملت و استقلال هرقوم است .

بهرحال ، حرف آخر من اینست که اگر واقعا سازمان های مختلف‌کشور به‌کارشناسان و متخصصان زبان پارسی‌نیازی ندارند و می‌انگارند که غلط گویی و غلط نویسی ، همراه‌با ورود لغات و اصطلاحات خارجی به زبان پارسی ، به همزبانی یا به عبارت بهتر ، به یکزبانی ، که مهمترین عامل حفظ استقلال و تمامیت ارضی و معنوی یک ملت است لطمه نمی‌زند ، حداقل لطفی کنند و رشته ادبی را ازبرنامه‌آموزشی کشور بردارند . زیرا تنها در این مورد است که افرادی « پرمدعا » مانند من هرگز نمی‌توانند انتظار و توقعی از مسئولان امور داشته باشند !

از : ابراهیم صهبا

سیل خراسان

گرفت سیل بلا دامن خراسان را
خراب کرد بیک حمله شهر قوچان را
هزارها زن ومرد وجوان وکودک وپیر
نهاده روی زآوارگی بیابان را
دوباره خشم طبیعت نصیب ما گردید
نگر بهر طرفی خانه‌های ویران را
حدیث محنت وبی خانمانی مردم
کند دچار غم بیکران دل وجان را
جهان همیشه نماند بکام دل، آرام
نگرتو فرش سیل ونهیب طوفان را
زحادثات طبیعت گریز، مارا نیست
که چاره‌ای نبود فتنه‌های پنهان را
ولیک بهر بشر امتحان شایان نیست
که رحم او به چه حدست نوع انسان‌را
در آزمایش این‌گونه حادثات بزرگ
توان شناخت کرامات نیک مردان را
درودمابه بزرگان نومیرور باد
که کرده‌اند کمک مردم پریشان را
امیر آنکه زمهر وصفا کنند، آباد
دوباره خانه ویرانه خراسان‌را

حرف‌هایی از آنسوی سیم!

مشکلات خود را با «اطلاعات» در میان بگذارید :

تلفن : ۳۲۸۲۷۷ هرروز باستثنای (پنجشنبه ها) ازساعت‌شش‌تا هشت‌ونیم بعداز ظهر

★ من نصرت الله‌فراهانی هستم:
برای اجاره چند اتاق به هربنگاه معاملاتی که میروم سی الی چهل‌هزار تومان پول نقد بعنوان پیش پرداخت میخواهند. پس تکلیف کسانیکه این مبلغ پول ندارندچیست؟

★ الو ، من نیرالسادات رضوی .
می خواهم بگویم که‌اداره پست درتحویل نامه ها تاخیر زیاد میکند، قبل ازعید از طرف وزارت اطلاعات ،دفتر مرکزی فرهنگ مردم برای من کارت‌عضویت فرستاده‌اند، اما هنوز بدستم نرسیده است.
نشانی منزل من خیابان مرتضوی ،کوچه هاشمی، پلاک ۲٫۵۶۱ است.
که فرق دیپلم بازرگانی با ریاضی و طبیعی و ادبی چیست؟ اگر دیپلم‌بازرگانی بی‌ارزش است پس چرا چنین رشته‌ای را تدریس میکنند؟

★ من رحیم نوروزی از تهران ویلا :
درسه راه تهران ویلا خط‌کشی عابرپیاده‌وجود ندارد و اکثر اتومبیلهاهم باسرعت ازاین‌خیابان‌عبور میکنند. تکلیف عابران پیاده دراین مسیرچیست؟

★ آقا ،من محمد احمدی دبیرتاریخ وجغرافیا:
لازم استکه آخرین اخبار مربوط بتقسیمات‌کشوری وتغییر وتبدیل بعضی از شهرستانها به شهریا فرمانداری کل به استان‌در اول هرسال در کتابهای درسی نوشته‌شود تادانش آموزان در موقع امتحان تاریخ وجغرافی با دردسر مواجه نشوند.

★ مرتضی عباچی صحبت می‌کند.
در امیر آبادشمالی خیابان هیات ماموران سازمان گازپیاده روها را برای لوله‌کشی کندند، بعد از پایان عملیات فنی روی آنها راپوشاندند چهار ماه از آن تاریخ می گذرد. اما هنوز کفپیاده روراموزائیک نکرده‌اند.

★ من مهندس منصورفتوت لطفا بنویسید شیرخشک «گی‌گز» که برای تغذیه نوزادان استفاده میشود دربازار کمیاب شده است- چرا؟

★ آقا، سیمین‌نصیری‌صحبت می‌کند:
من دانش آموزسال ششم بازرگانی هستم موقعی‌که برای شرکت در کنکور سراسری با دفتر آزمون همگانی تماس‌گرفتم‌متوجه شدم که جون در رشته بازرگانی تحصیل‌کرده‌ام در هیچیک از رشته های دانشگاه‌هانمیتوانم‌شرکت کنم. بااین حساب بفرمائید حشرات موذی وزیانبخش بوجود آورده است .
حال آنکه بدون شک خودش بهتر از هرکس میداند که زباله را بایستی در دقایق اولیه صبح و بدورازچشم‌رهگذران بخارج شهر حمل کند و علاوه برمصون داشتن سلامت مردم از خطر ، باعث‌نشود که اهالی خیابان ورهگذران ، به‌علت وظیفه نشناسی یک فرد ، یک سازمان بزرگ ودهها مسئول آن‌رامقصر بشناسد.

عکس از جهانگیر رزمی

عکس روز

راننده کامیون کجاست؟!

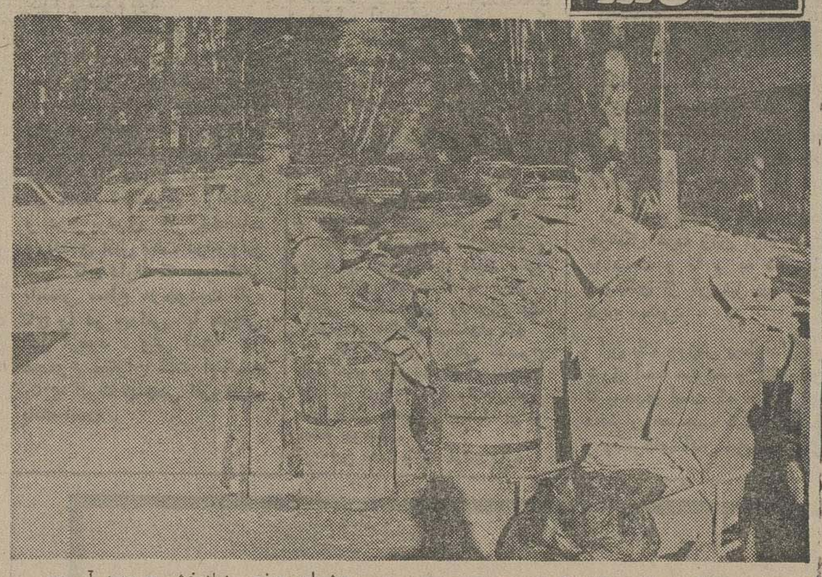

اینجا قلب خیابان کاخ یکی از تمیزترین وشادی بخش ترین خیابان های پایتخت است که انبوه بشکه ها و کارتن های حاوی زباله ، مانند دملی کریه چهره‌آنرا زشت و نفرت‌بار کرده است.
بی‌تردید عامل و ابراز کننده این لطف بیکران ، راننده کامیونی است که در این ساعت روز انجام‌امور شخصی یا خوردن صبحانه گرم ولذیذ رابرانجام وظیفه‌ترجیح داده وبی‌توجه به بهداشت و سلامت اهالی محل جولانگه مطلوبی برای انواع

تعیین استادان وافتتاح آموزشگاه قضائی

آموزشگاه قضائی از هفته آینده رسما افتتاح و شروع‌به تدریس خواهد شد و بقرار اطلاع حاصله تاکنون عده زیادی از کارکنان‌و مستخدمین وزارت عدلیه‌و اشخاص‌دیگری از خارج چه در مرکز و چه در ولایات داوطلب تحصیلات در آموزشگاه مزبور بوده و تقاضانامه‌های خود رابه اداره کارگزینی آن وزارتخانه فرستاده‌اند آقایان ذیل‌بسمت استادی برای تدریس در آموزشگاه قضائی انتخاب و احکام آنها صادر شده‌است : آقای بروجردی ، آقای دکتر علی اکبر اخوی ، آقای دکتر مصطفی مصباح‌زاده ، آقای دکتر ملک اسمعیلی . علاوه بر اشخاص مذکور چند نفردیگر نیز در آموزشگاه‌قضائی‌تدریس خواهندنمود. محل آموزشگاه تالار دیوان عالی جنائی می ـ باشد

دکتر مصباح‌زاده

بهبودی وضعیت نان

سال گذشته محصول گندم خراسان بواسطه باد گرمی‌که گاهگاهی در صفحات شرقی میوزد و موجب از بین رفتن زراعت میگردد فوق‌العاده کم شده بود بطوری که بقدر نان یکماهه اهالی گندم موجود نبود ولی در اثرمراقبت‌اولیای امور مقدار زیادی گندم‌ازنقاط مختلفه کشور به خراسان‌حمل گردید و نان بقیمت عادی و فراوان دراختیار مردم گذارده شد بطوریکه ابدا بدی وضع محصول محسوس نگردید . ولی اخیرا بواسطه زوار زیادی که وارد شهر شده بود و بواسطه قطع ناگهانی آبکه موجب از کار افتادن آسیاها

دکتر اخوی

گردید یکی دو روز وضع‌نان کمی مشکل شده بود ولی در اثر اقدامات سریع و جدی که از طرف مامورین شهرداری و شهربانی بعمل آمد و همان شبانه چند موتورالکتریکی‌برای خرد کردن گندم بکار افتاد و بیش از دو روزوضعیت‌مزبور طول نکشید. علاوه براقدامات مزبور حسب‌الامر تلگرافی‌مرکز بقدر لزوم و احتیاجات اهالی به بخت شهر افزوده شد و بالنتیجه اکنون نان فراوان و بهمان قیمت معمولی سه کیلو ۲ ریال بفروش میرسد .

مسابقه بهترین کتابها

مسابقه «بهترین کتابها» در روزنامه اطلاعات ادامه داردو چند نمونه از پاسخهای چاپ شده شرح زیر است:
کلیله‌ودمنه ـ من درمیان تمام کتبی که خوانده‌ام از کتب مختلف ادبی آنکه بیشتر مرا متوجه خود کرده کتاب کلیله‌ودمنه میباشد زیرا این کتاب‌علاوه‌برحسن‌انشاء وطرز نگارش دارای مطالب مفیدی است که برای هرشخص‌بموقع خودش لازم و کافی است ـ حسنعلی اسفندیاری
اشعار فردوسی بعقیده‌بنده کتاب شاهنامه برای این عصر بهترین کتاب میباشد چون مهمترین ثروت برای هرمملکتی مخصوصا در این‌زمان داشتن افراد قوی است و اشعار فردوسی جوانها را تشجیع و نیرومند و آماده‌برای‌حفظ کشور میکند ـ دکتر علینقی شیبانی
فلسفه دکارت ـ موضوع این کتاب که برهم زدن گفتگوهای فلاسفه و ایجاد فکر تازه‌است مخصوصا جمله معروف‌دکارت که میگوید«فکر دارم، پس‌هستم» و هستی را از فکر و فکر را موضوع هستی میداند ـ عراق مهدی طهوری
غزلهای‌حافظ غزلیات‌شیرین و زیبای حافظ یکی ازآن‌کتب نفیس و گرانبهائی است که با نیکوترین‌وجهی‌بشر رابکارهای پسندیده و یکرنگی ،وفاداری، صمیمیت ، نیکوکاری واداشته و از کارهای نکوهیده باز میدارد ـ کاوه دهگان .
دیوان‌مسعودسعد ـ لازم‌است بگویم که من‌از گلستان خرم و پرگل‌و لاله ادبیات‌فارسی‌دیوان مسعودسعد سلمان‌رابرگزیده‌ام مسعودسعد با قصائد و سایر اشعار سلیس و موزون خود بما درس مردی و مردانگی می‌آموزد ـ پرویز عامری

در هوای آزاد

موعد امتحانات نهائی نزدیک میشود . دانشجویان ودانش آموزان سرگرم حاضر کردن فراغت و روزهای تعطیل و یا دروس خود شده‌اند و ساعات صبح‌های زود و نزدیکی های غروب آفتاب در خیابان های مصفای شمال شهر ، کنار سبزه‌زارها و زیر درختان و در هوای آزاد دانش آموزان و دانشجویان دیده میشوندکه کتابهای خود را بدست‌گرفته‌و یا آزادانه روی سبزه‌هانشسته درسهای خود را مراجعه و تکرار میکنند گاهی تنها و زمانی دو نفر و سه نفر ،اینجا و آنجا ، دور و نزدیک هم قدم میزنند ، می‌نشینند، مذاکره میکنند و درس حاضرمیکنند .

رتیس امتحانات

از طرف وزارت معارف آقای وحیدتنکابنی بسمت ریاست امتحانات دوره اول متوسطه تعیین شده‌اند .
« نقل از اطلاعات۲۸اردیبهشت ۱۳۱۶»

مشکلات مردم از زبان خودشان

معادله‌یی در قالب پاسخ نامه

از: هـ . د .

چندی پیش مدرسه عالی تلویزیون و سینما اعلام کرد که برای نیمسال دوم سال تحصیلی دانشجو میپذیرد ، یکی از شرایط ثبت‌نام برای امتحان ورودی داشتن نمره ۱۶۰۰ از آزمون همگانی بود.
پس از چند روز ، یعنی درست زمانی که مهلت ثبت نام رو به پایان میرفت ، مدرسه مذکور ضمن درج یک آگهی در روزنامه اعلام داشت که حداقل نمره‌آزمون برای‌شرکت در کنکور مدرسه به هزار و دویست تقلیل یافته است .
بعد از اعلام این آگهی‌موج داوطلبان برای ثبت نام در امتحان‌این‌مدرسه عالی‌سرازیر شد و در حدود سه هزار و دویست نفر برای شرکت در آزمون کتبی مدرسه عالی تلویزیون و سینما ثبت نام کردند .
یکی از دوستان من هم‌بدلیل علاقه خاصی که به کار های هنری بخصوص فیلم دارد تصمیم گرفت شانس خود را در این آزمون بیازماید و اتفاقا در مرحله اول پذیرش که همان امتحان کتبی بود قبول شد و بعد از چند روز در مصاحبه حضوری هم شرکت کرد و در حالی که به قبولی خوددرمصاحبه بسیار امیدوار بود ، بانتظار اعلام نتیجه نشست .
پس از مدتها انتظار صورت اسامی پذیرفته شدگان درپشت شیشه های بر زرق و برق مدرسه عالی تلویزیون‌وسینما نصب شد . اما اسم دوست من در لیست اسامی پذیرفته‌شدگان و حتی ذخیره ها که درمجموع به ۶۰ نفر میرسید نبود .
دوست من که با این واقعه غیر مترقبه روبرو میشود ، بلافاصله نامه‌ای خطاب به رئیس مدرسه عالی تلویزیون‌و سینما میفرستد و با ذکر خصوصیات خود و شرکت ـ کنندگان و همچنین نحوه مصاحبه . تقاضا میکند مجددا با او مصاحبه به عمل آورند تا حقانیت خود را ثابت کند.
این نامه در اوائل اسفندماه به مدرسه عالی تلویزیون و سینما ارسال میشود و آنچه که مدرسه یاد شده در پاسخ نامه دوست‌من میفرستد بسیار جالب و خواندنی است که‌عینا درج میشود :
« پاسخ به نامه مورخ ۱۳۵۴٫۱۲٫۲ شما پس از مذاکرات با شورای مصاحبه‌کننده دریافتیم که مطالعات و تجربه های سرکار کاملا مفید و خوب‌میباشد، ولی‌متاسفانه در این مدرسه احتیاج بافرادی است که پس از گذراندن دو سال دوره فوق دیپلم مطابق خواسته سازمان رادیو و تلویزیون ملی ایران بتوانند انجام وظیفه نمایند .
امیدوار است با تجربه و مطالعاتی که دارا میباشید در کلیه شئون موفق باشید» .
اینک با توجه به‌شرح‌ماجرای و متن پاسخ مدرسه عالی تلویزیون و سینما ، قضاوت درباره نحوه رفتار مدرسه مذکور و پاسخ آن را به خوانندگان ارجمندواگذار می کنم !

مردم در جایگاه مسئولان

ساده‌ترین راه حل مشکل ترافیک

از : سیروس صالح‌پور

بالا رفتن میزان جمعیت و متعاقب آن افزایش تعداد اتومبیل هادر شهرهای بزرگ مشکلاتی در امر ترافیک پدید می آورد که خالی از دردسر نیست. از اینرو پیداکردن بهترین راه حل برای از میان برداشتن مشکل ترافیک همیشه مورد توجه طراحان ودست اندرکاران امور شهری بوده است.
اغلب کشور های پیشرفته و پرجمعیت دنیا بنابه موقعیت های خاص اقتصادی و جغرافیائی که داشتند، روشهای گوناگونی رابرای از میان برداشتن مشکل ترافیک انتخاب کردند وتقریباتوفیق یافتند
جالب‌ترین ودرعین‌حال ارزانترین طرحی که تاکنون برای جلوگیری از مشکل ترافیک بکار گرفته شده است، طرحی است که کشور ترکیه در شهر استانبول عملی ساخته است. به این معنی که دراین شهر یک پل هوائی در طول خیابان ودر امتداد ساختمان های بلند احداث گردیده که عرض آن از سطح خیابان اصلی کمتر است. بدین‌ترتیب در مسیر مشخص ومعینی از شهر استانبول خیابان دوطبقه‌یی ساخته شده که بی ریزی‌و بنای آن بسیار آسان ودرمدت کوتاهی به پایان رسید.
البته هدف مسئولان‌از تاسیس خیابان طبقه دوم ایجاد یک راه ترانزیتی بین آسیا واروپا بوده است. بهرحال، از آنجائیکه خیابان‌طبقه دوم یاباصطلاح پل‌هوائی، نیازبه چمن‌کاری وپیاده‌روندارد، ازنظر مخارج نیز به مراتب کمتر از مترو وسایر راههای ارتباطی هزینه‌برداشته است.
باتوجه به آنچه گذشت من اگر در شمار طراحان امور ترافیک بودم،مقرر میکردم از دو جهت، یکی از شمال تهران به جنوب ودیگری از غربی‌ترین نقطه‌آن بشرق، پل‌هوائی به عرض ۲۰ متر احداث شود. ایجاد این پل مزایای دیگری نیزدارد کـه‌اهم آن دینقرار است. اولا، ادارضی که وظیفه اجرای طرح مذکور را بعهده می‌گیرد ،مجبور نیست پول زیادی بابت خرید زمین بدهد واز این راه هزینه هنگفتی رامتحمل شود.
ثانیا پل هوائی مانع از این می شود که در زمستان برف وباران به سطح خیابان بریزدودرفصل تابستان نیز آفتاب مستقیما به کف خیابان وپیادەرو هابتابد. البته جلوگیری‌ازآفتاب به صورتی نیست که به بهداشت مردم لطمه بزند و یا درختهای کنار خیابان براثر نبودن نور کافی صدمه ببیند. حتی‌بابکار بردن‌کمی سلیقه میشود ازاین راه به زیبائی شهر هم افزود، مضافا به اینکه برای اجرای این طرح نیازی هم به مهندسان بامتخصصان خارجی نیست و کارشناسان ایرانی به تنهائی می‌توانند از عهده اجرای آن برآیند وآنرا درزمانی کوتاه به بهترین وجه‌عملی سازند.
دراین صورت مشکل ترافیک که‌امروزه برای رانندگان و دیگران دردسر بزرگی شده است برطرف خواهد شد و در نتیجه کارهای‌فوری وفوتی باسرعت بیشتری انجام داده خواهد گرفت.

نامه‌های کوتاه

زباله‌دانی در خیابان شاهرضا

کوچه «ولی‌عصر» درخیابان شاهرضا ، اول‌چهار راه‌گرگان مدتی است که‌براثر خراب‌شدن مغازه‌یی تبدیل به زباله دانی شده وبهداشت ونظافت‌ساکنان کوچه به مخاطره افتاده است. امیدواریم مسئولان امر هرچه زودتر فکری برای حل مشکل اهالی این کوچه بکنند.

ثریا سالکی
فوق‌العاده کارمندان

قرار بود از اول سال جدید به کارمندان دولت مزایائی بعنوان فوق‌العاده‌مشغل پرداخت کنند ، این طرح از اول دیماه گذشته در مورد کارمندان فنی اجرا شد ولی تاکنون از صدور حکم فوق‌العاده‌شغل برای کارمندان اداری و مالی خبری نیست. چرا ؟

تبریز ـ گونش سلجوقی
پاداش فراموش شده

من مدت یکسال در اردوگاه های پناهندگان کرد عراقی در شهرستانهای دزفول وارنا بنحو مطلوب خدمت کردم، بعد ازپایان ماموریت قرار شد از طرف‌شیر وخورشید سرخ به میزان یکماه حقوق به من پاداش بدهند.حالا که هشت ماه از آن تاریخ‌میگذرد هنوز از پاداش من خبری نیست.

از تویسرکان ـ ایرج شفیعی
کارمند پیمانی

آموزش وپرورش بیجار ما دیپلمه‌های‌فارغ‌التحصیل‌دانشسرای مقدماتی را بصورت پیمانی استخدام کرد، اما حقوق‌تعطیلات نوروز را کسر گذاشت. مگرما بعنوان کارمند روزمرد استخدام شده‌ایم که باید در روزهای تعطیل حقوق نداشته باشیم؟

عباس فاضلی

راه حل مشکل آموزشی

مشکلات آموزشی ما آنقدر زیاداست که بسادگی نمیشود همه‌آنها رایکجا بررسی کرد به‌عقیده من بهترین راه برای آزمیان برداشتن نارسائیهای آموزشی اصلاح‌مسائل‌آموزشی از دوره ابتدائی است که باید سیستم‌آموزشی‌را از پایه‌اصلاح کرد تا درد‌ه‌های‌بالاتر نظیر دانشگاه ، مشکلات آموزشی بصورت حادبروز نکند.

محمد حسین شاهین

امریکا نگران .

بقیه ازصفحه ۶

قبل از رسیدن به هدف نمی‌توانند آنها را ردیابی کنند .
باوجود تلاش های دو ابر قدرت در زمینه کنترل سلاح های مخوف . گزارش هایی‌که جسته گریخته انتشار می‌یابد، حاکیست که هم‌آمریکا و هم شوروی ، به تکمیل سلاح هایی‌پرداخته‌اند که‌در صورت استفاده از هرکدام از این سلاح ها،هم موجودیت خود کشور مصرف کننده‌و هم‌تمدن بشری درمخاطره نابودی‌قرار می‌گیرد و بدیهی است که کنفرانس سالت وتلاش های دیگر انجام شده تاکنون نتوانسته است ، مانعی درراه ابرقدرت ها در زمینه تولید سلاح‌های مخوف باشد .

آقای حریری ـ مدیر تعمیرگاه مجازشماره۳۸ ایران‌ناسیونال ـ درمراسم‌بزرگداشت پنجاهمین سال شاهنشاهی پهلوی گفت:

پیشرفت های وسیع اقتصادی و صنعتی کشور ماراکه تحت رهبریهای خردمندانه شاهنشاه آریامهر بدست آمده است دنیا بدیده تحسین می‌نگرد

سردر فروشگاه لوازم یدکی و تعمیرگاه مجاز ایران ناسیونال شماره ۳۸ واقع در خیابان ۲۱متری رضاپهلوی

تعمیرگاه مجاز شماره ۳۸ایران ناسیونال نیز روز شنبه بیستو پنجم اردیبهشت‌ماه راهنمای دیگر تعمیرگاه های مجازایران‌ناسیونال در سراسر کشور جشن گرفتو نیم قرن سلطنت پرافتخار دودمان پهلوی را ارج‌نهاد .کارگران و کارکنان تعمیرگاه‌مجازشماره ۳۸ ایران ناسیونال ،واقع در خیابان فرح‌آباد ژاله‌ـچهار راه‌کوکاکولا‌ـ انتهای بیستو یك متری رضا پهلوی، باشور و هیجان هرچه تمامترمراسم بزرگداشت‌پنجاهمین سال شاهنشاهی پهلوی رابرگزار کردند.

کارآئی کارگران ایرانی

در جشن تعمیرگاه مجازشماره ۳۸ پیکان ، گروه کثیری‌ازاهالی محل و نیزمقامات سرشناس‌محلی شرکت کرده بودند.
در ابتدای این مراسم آقای حریری ـمدیر تعمیرگاه مجاز شماره ۳۸ پیکان ـضمن عرض خیرمقدم و خوش‌آمد گوئی به حاضران ،طی سخنرانی مسبوطی اثرات اقدامات ارزنده شاهنشاهان پهلوی را مورد ستایش قرار داد و چنین گفت :
امروز در سایه رهبری‌های خردمندانه شاهنشاه آریامهر و کارآئی کارگر ایرانی ،مادربازار های‌صنعتی و تجارتی دنیا مقام‌و موقعیتی راکه شایسته آن هستیم بدست آورده‌ایم و توانسته‌ایم با کشورهای صنعتی‌برقابت‌بپردازیم.
ناطق سهس به پیشرفت های صنعت اتومبیل سازی و نقش کارخانه های ایران ناسیونال در پیشبرد صنعت و اتومبیل سازی اشاره کرهو در پایان سخنان‌خود گفت:
در دوران درخشان پهلوی، دنیا شاهد پیشرفت‌هاو ترقیات وسیع اقتصادی، صنعتی و سیاسی کشور ما بوده است و بشکرانه کسب چنین مقام و موقعیت ممتازی در جامعه جهانی است که ملت‌ایران صمیمانه در برگزاری آئین ملی بزرگداشت نیم قرن شاهنشاهی پهلوی شرکت میکند وبخصوص طبقه کارگر که‌در پرتو اصول مقدس ۱۷گانه انقلاب شاه‌و ملت به‌رفاه و آسایش در خور توجهی دست یافته است ،این ایام‌فرخنده راگرامی میداردو در راه اجرای نیات بلندپایه شاهنشاه آریامهر در کلیه سایر طبقات آماده هر گونه فداکاری وجانبازی است.

وزارت نیرو
سازمان آب وبرق آذربایجان
(شرکت سهامی)
آگهی
بدینوسیله باطلاع اهالی آذربایجان میرساند با توجه بماده ۲۵ قانون آب‌و نحوه ملی شدن‌آن‌و آئین‌نامه اجرائی همین قانون حفر چاه‌آب برای مصارف خانگی‌و شرب و بهداشتی و باغچه تاظرفیت ۲۵ متر مکعب در شبانه روز بلامانع بوده و احتیاج بصدور پروانه حفر نخواهد داشت . برداشت آب از این قبیل چاه های حفر شده بایستی با تلمبه دستی و یا برقی با قدرت متناسب با توجه بسطح برخورد به آب صورت گیرد و قطر داخلی لوله آبده تلمبه نصب شده نبایستی بیش از چهار سانتی متر باشد . بدیهی است چنانچه مواردیاد شده در فوق رعایت نشود و یا حفر این قبیل چاهها موجبات نقصان آب منابع مجاور را فراهم سازد با توجه بموازین قانونی‌چاه‌حفر شده مسدود و عندالاقتضا پرخواهد گردید .
سازمان آب وبرق آذربایجان

گروه فرهنگی دکتر هشترودی
برای کلاسهای کنکور عمومی فشرده که‌از روز پنجشنبه بیستم خردادماه صبحها تشکیل میشود همه‌روزه‌از ساعت ۵ تا ۸ بعداز ظهر ثبت نام مینماید
محل ثبت‌نام ـ میدان کاخ دبیرستان دکتر هشترودی
تلفن : ۶۴۸۲۱۸ ـ ۸۹۳۵۹۵

نگذارید معلمان، فرار را برقرار ترجیح دهند!

مصاحبه اخیر دکتر شریفی وزیر آموزش و پرورش با نویسنده اطلاعات پیرامون مسائل وامور آموزش‌وپرورش در ایران که با بیانی صریح و نگرشی عمیق ارائه‌شده‌بود، ازهر حیث جالب‌توجه‌ومایه امیدواری‌است. آقای‌وزیر، ضمن برشمردن بسیاری ازنارسائیهای موجود و طرح‌ها ونقشه های آینده ، شاید مصلحت ندیده‌اند در این مصاحبه، به یکی از اساسی‌ترین عوامل‌آموزش‌وپرورش یعنی معلم‌و حقوق و حیثیت او اشاره کنند .

مهدی خرم‌آبادی

تردید نیست که بموازات پیشرفتهای اخیر کشور درهمه‌شئون، آموزش وپرورش نیزاز ترقیات‌و گسترش چشم‌گیری برخوردار شده که بپیچوجه‌قابل مقایسه باهیچیک از ادوار تاریخی (حداقل از نـظر کمیت) نیست. طبق‌آماروارقام رسمی، هم‌اکنون‌نزدیک به‌یک‌چهارم از جمعیت کشور سرگرم تحصیل هستندو بدیهی است‌که تهیه وتدارک مدرسه ومعلم وکتاب‌و ابزار ووسائل لازم برای این‌گروه عظیم کاربس دشواری‌است ولی باتوجه به‌امکانات کشور واولویتی که‌به امر تعلیم وتربیت داده شده ،باوجود برنامه ریزی مناسب دراز مدت وکوتاه مدت، موفقیت امکان پذیراست.

بدون شك یکی ازارکان وعوامل اساسی‌تعلیم تربیت درهر جامعه ،وجودمعلم‌ومربی صلاحیتدارا‌ست. بنابراین وزارت آموزش وپرورش‌برای‌تربیت میلیونها دانش‌آموز که‌تعداد آنهاپیوسته روبه افزایش است ، به‌تربیت ده‌ها هزارمعلم احتیاج دارد وتردیدی نیست که بمنظور جلبوتربیت معلمان شایسته، قانون‌رفاه‌و آسایش‌آنان ضروری‌است. بسیاری بخاطردارند که‌تا۲۰ سال پیش، بهترین وباسوادترین دانش آموزان دبیرستانها ودیپلمه‌ها ،جذب دانشسراهای مقدماتی و عده‌ای ازکارمندان مشمول قانون‌استخدام کشوری‌کمتر است. باین‌ترتیب، نه‌تنها بسیاری از جوانان درس خوانده وفاضل، کمتر بکار معلمی شوق نشان می ـ دهندبلکه بسیاری ازهمین معلمان موجود وشاغل نیز سعی درفرار ازکار معلمی دارند، کمااینکه درسالهای اخیر بسیاری از معلمان شایسته از طریق استعفاو استخدام درموسسات دیگر یا احیانا انتقال و درصورت عدم توفیق ازراههای فوق‌خودرا بازنشسته کرده وبه مشاغل آزاد ودربخش‌خصوصی‌که از رونق فراوانی برخوردار است‌روی‌آورده ومی آورند . معمولاوزارت آموزش وپرورش در آغاز سال تحصیلی بجای‌افراد مستعفی وبازنشسته‌وهمچنین‌برای‌تعلیم دانش‌آموزانیکه سال‌بسال زیاد می‌شوند ،گروه‌کثیری از متعهدیـن مدارس تربیت معلم ودیپلمه ها و لیسانسیه هـای آزاد را استخدام می‌کنند وبمدارس اعزام می‌دارد که متاسفانه بسیاری از آنان آمادگی و صلاحیت‌معلمی را ندارند ودر فرصت مناسب، فرار را برقرارترجیح میدهند. اینماحقایقی است‌که مسئولان امر نیز گاه آن‌را بازگو می‌کنند ، اما تدبیر وچاره کار به اعتقاد صاحب نظران ومسئولان آنست که یامثل گذشته، معلمان دارای قانون مخصوص استخدامی باشندواز حقوق وامتیازات بهتری بهره‌مند شوند ویا اینکه در صورت مشمول بودن قانون استخدام کشوری،شرایط احراز گروههای به‌اصطلاح ممتاز برای معلمان بـه سهولت فراهم‌گردد .

تردید نیست که بموازات پیشرفتهای اخیر کشور درهمه‌شئون، آموزش وپرورش نیزاز ترقیات‌و گسترش چشم‌گیری برخوردار شده که بپیچوجه‌قابل مقایسه باهیچیک از ادوار تاریخی (حداقل از نـظر کمیت) نیست. طبق‌آماروارقام رسمی، هم‌اکنون‌نزدیک به‌یک‌چهارم از جمعیت کشور سرگرم تحصیل هستندو بدیهی است‌که تهیه وتدارک مدرسه ومعلم وکتاب‌و ابزار ووسائل لازم برای این‌گروه عظیم کاربس دشواری‌است ولی باتوجه به‌امکانات کشور واولویتی که‌به امر تعلیم وتربیت داده شده ،باوجود برنامه ریزی مناسب دراز مدت وکوتاه مدت، موفقیت امکان پذیراست.

بدون شك یکی ازارکان وعوامل اساسی‌تعلیم تربیت درهر جامعه ،وجودمعلم‌ومربی صلاحیتدارا‌ست. بنابراین وزارت آموزش وپرورش‌برای‌تربیت میلیونها دانش‌آموز که‌تعداد آنهاپیوسته روبه افزایش است ، به‌تربیت ده‌ها هزارمعلم احتیاج دارد وتردیدی نیست که بمنظور جلبوتربیت معلمان شایسته، قانون‌رفاه‌و آسایش‌آنان ضروری‌است. بسیاری بخاطردارند که‌تا۲۰ سال پیش، بهترین وباسوادترین دانش آموزان دبیرستانها ودیپلمه‌ها ،جذب دانشسراهای مقدماتی و عده‌ای ازکارمندان مشمول قانون‌استخدام کشوری‌کمتر است. باین‌ترتیب، نه‌تنها بسیاری از جوانان درس خوانده وفاضل، کمتر بکار معلمی شوق نشان می ـ دهندبلکه بسیاری ازهمین معلمان موجود وشاغل نیز سعی درفرار ازکار معلمی دارند، کمااینکه درسالهای اخیر بسیاری از معلمان شایسته از طریق استعفاو استخدام درموسسات دیگر یا احیانا انتقال و درصورت عدم توفیق ازراههای فوق‌خودرا بازنشسته کرده وبه مشاغل آزاد ودربخش‌خصوصی‌که از رونق فراوانی برخوردار است‌روی‌آورده ومی آورند . معمولاوزارت آموزش وپرورش در آغاز سال تحصیلی بجای‌افراد مستعفی وبازنشسته‌وهمچنین‌برای‌تعلیم دانش‌آموزانیکه سال‌بسال زیاد می‌شوند ،گروه‌کثیری از متعهدیـن مدارس تربیت معلم ودیپلمه ها و لیسانسیه هـای آزاد را استخدام می‌کنند وبمدارس اعزام می‌دارد که متاسفانه بسیاری از آنان آمادگی و صلاحیت‌معلمی را ندارند ودر فرصت مناسب، فرار را برقرارترجیح میدهند. اینماحقایقی است‌که مسئولان امر نیز گاه آن‌را بازگو می‌کنند ، اما تدبیر وچاره کار به اعتقاد صاحب نظران ومسئولان آنست که یامثل گذشته، معلمان دارای قانون مخصوص استخدامی باشندواز حقوق وامتیازات بهتری بهره‌مند شوند ویا اینکه در صورت مشمول بودن قانون استخدام کشوری،شرایط احراز گروههای به‌اصطلاح ممتاز برای معلمان بـه سهولت فراهم‌گردد .

راهی برای اصلاح توزیع دارو

مساله دارو، ساخت دارو ، تجارت‌دارو، مصرف دارو مهمتراز همه‌اینها توزیع‌دارو، درایران سالها است کـه مشکلات‌بسیاری‌را ببارمی‌آورد . حرفهای‌زیادی در ارکـان مختلف داروئی کشور گفته شده‌ومیشود ،اما باهمه ایـن‌ها مساله دارو بخصوص سیستم‌تـوزیع دارو درکشور ،بـا بن‌بستی‌رنج‌آور روبرو است و بدون هیچ ضابطه و مقرراتی این وضع ادامه دارد .

محمدباقر صدیقی
سرپرست سندیکای
داروخانه‌داران

اخیرا بایک گروه ضربت بوسیله اتاق اصناف و وزارت‌رفاه‌و تندرستی در حدود ۳۰۰ واحد عمده فروشی دارو تعطیل شد. اما تعطیل عمده فروشی ها ، نه تنها راه حلی بشمارنمی رود ، بلکه بازار دارو را از آنچه هست آشفته‌تر میسازد.

درحال حاضر داروی مورد نیاز کشور از دو طریق تامین میشود:

۱ـ بوسیله‌واردکنندگان از کشورهای خارجی

۲ـ بوسیله تولید کنندگان داخلی

در هر دو مورد عامل توزیع، مشکلاتی را سبب میشود و چهارصد عمده فروش خیابان ناصر خسرو ، بدون هیچگـونه ضوابطی دراین امرمهم اخلال می‌کنند.

یادآور میشودکه‌دارو از هنگام ساخت تامصرف ،سه مرحله راطی میکند:

ـ ساخت ، توزیع، ومصرف.

در مرحله ساخت ، کلیه نکات قانونی و بهداشتی‌رعایت می شود و کیفیت‌دارویی از جنبه های مختلف بوسیله متخصصان خارجی وداخلی مورد بررسی قرار می گیرد. در مرحله مصرف نیز که داروخانه ها عامل اصلی هستند، بهمین طریق‌عمل می شود .

پس متاسفانه در این میان، عمده فروشان دارو تمام این تلاشها را بهدر میدهند.

باین ترتیبکه اقلام داروئی در لابراتوار یاکارخانه های‌داروسازی در شرایط کاملا بهداشتی و علمی ساخته و عرضه میشود. واز نظر نور و حرارت و محل نگهداری دارو ،مراحل عدیده‌ای را میگذراند ، در حالیکه بهنگام توزیع دارو به مراکز تسلیم دارو به عمده فروشان داروئی که این مهم را برعهده دارند آنها هیچگونه نکات فنی وبهداشتی رارعایت نمی کنند واصولا مراکز توزیع‌آمادگی چنین کاری راندارند، زیرا عمده فروشان ناصر خسرو اکثرا نه مناسبی همپای نگهداری داروها ووسایل سواد کافی دارند ونه از علم داروئی بهره‌مند هستند و باکمال تاسف محل حرارتی مانند یخچال و غیره ندارند . نتیجه این میشود داروئی که نباید نور ببیند ویادر درجه حرارت معینی نگهداری شود، براثر سهل انگاری توزیع کنندگان فاسد میشود.

این دارو ، در داروخانه‌ها در شرایط بهداشتی و با رعایت نکات فنی‌نگهداری میشود، اما از آنجا که دراین میان دارو آسیب دیده است ، تلاش داروخانه دار نیز بیهوده میماند. بعضی از عمده فروش های ناصر خسرو ،درنتیجه فقدان وجدان و احساس مسئولیت متاسفانه دارو هـای تاریخ گذشته رامی خرند و بابرچسب و اتیکت های جعلی ، داروی تاریخ گذشته وفاسد را تازه جلوه میدهند! پرونده هائی که دراین باره در دادسرا موجود است از آن حکایت دارد که متاسفانه‌دارو های سرقت‌شده‌در بیمارستان های دولتی وملی‌بوسیله عده‌ای از این افراد بفروش میرسد ودارو های قاچاق و بی‌شناسنامه بخورد مردم داده میشود!

جالب اینست که در کشور ما ۳۵لابراتوار دارو سازی‌و ۵۰ تاجرعمده داروئی فعالیت میکنند که گاهی اوقات یکنفر تاجر، یکیا دو قلم دارو را وارد میکند ودر یک آزمایشگاه دارو سازی . دویاسه قلم دارو میسازد و باتوجه به نوع مصرف دارو ها، حداکثر۵۰واحد عمده فروشی براحتی قادرند همه این داروها را توزیع کنند ، اما در حال حاضر در خیابان ناصرخسرو چهارصد عمده فروشی وجود دارد که بعضی ها بدون احساس مسئولیت ، دارو هارا در بدترین ومضرترین شکل ممکن توزیع میکنند.

متاسفانه‌در مدت۲۵ سال ، هیچ‌سازمانی به فکر سرو سامان دادن به این رکن مهم داروئی مملکت‌نبوده ودر مقام آن برنیامده است‌که‌سرو صورتی به وضع‌توزیع دارو در کشور بدهد، و حال آنکه سلامتی و بهبود عمده فروشی دارو، بصلاح حـال مردم‌و بهتر شدن وضع‌دارو خواهد بود وبهمین سبب طرح زیر رادر باره اصلاح این واحد صنفی ارائه میدهم و امیدوارم مورد توجه قرار بگیرد.

۱ـ عمده فروش باید سوادی درحدکار خود داشته‌باشد واز فن داروئی بااطلاع بوده و برای اینکار لازم است از میان عمده فروشان‌دارو عده‌ای‌که واجدصلاحیت هستند حتما دوره ویژه‌ای‌رابینند و کارت صلاحیت دریافت‌کنندویااز وجودتکنیسین های داروئی استفاده شود.

۲ـ بوسیله بخشنامه‌ای ، به تمام تجار دارو ومدیران لابراتوار های‌داروسازی وبهداشتی ابلاغ شود که نماینده فروش فرآورده های خودرا به مرکز داروئی کشور معرفی کنندو پس از انجام این‌کار، از نماینده فروش که همان عمده فروش دارو است تعهد گرفته شود که ضوابط مربوطه رادرموردنگهداری و عرضه دارو رعایت کرده و بغیر از آنچه که رسمـا نمایندگی‌دارد،محصولات دیگری را عرضه نکندودر بازرسی‌هائی که بعدا بعمل‌خواهد آمد، اجرای‌این‌تعهدات بنحو پیگیری‌دنبال شود.

۳ـ ضوابط دقیقی‌از لحاظ صلاحیت‌فنی کارکنان این واحد و چگونگی محل کار آنها بخصوص از جنبه بهداشتی و نحوه انبار داری و توزیع داروها، تنظیم و بمورد اجرا گذاشته شود.

برای اجرای این مهم، همه داروسازان تحصیلکرده وابسته به جامعه داروسازی کشور و نیز جامعه تکنیسینها و سندیکای داروخانه داران ، آماده هرگونه همکاری باسازمانهای مسئول هستند.

رسالت بزرگ ما

تامین مسکن برای همه مردم ایران است

با ایمان به رسالتی که بعهده داریم در راه فراهم آوردن امکاناتی هرچه بیشتر برای صاحب خانه شدن هر فرد ایرانی تلاش میکنیم .

۶ برنامه جدید و مترقی پس انداز مسکن **بانک رهنی ایران** با پرداخت تا ۷/۵۰۰/۰۰۰ ریال وام با کمترین بهره وبازپرداخت طولانی ۲۰ ساله ، اکنون بهر فرد ایرانی امکان میدهد که با هر بودجه ودرآمدی بتدریج در بانک رهنی ایران پس انداز کند و با استفاده از مزایای پس انداز مسکن بانک رهنی ایران بآسانی صاحب خانه شود .

پس انداز مسکن **بانک رهنی ایران**

آسانترین راه برای صاحب خانه شدن شما

بانک رهنی ایران ، بانک مسکن شما

حداکثر وام پرداختی برای واحد مسکونی اول ۳،۰۰۰،۰۰۰ ریال و برای هر واحد مسکونی اضافی ۱،۵۰۰،۰۰۰ ریال جمعا" تا ۷،۵۰۰،۰۰۰ ریال میباشد

BR-112

آقای جلیل‌ضراب‌پور ـ مدیر تعمیرگاه مجازشماره ۴۲ پیکان ـ در مراسم بزرگداشت پنجاهمین سال شاهنشاهی شکوهمند پهلوی گفت :

افزایش میزان‌تولیدپیکان از ۳۰۰۰ دستگاه در نخستین سال فعالیت‌ایران ناسیونال به ۵۰۰ هزار دستگاه ، گوشه کوچکی از چشم‌انداز وسیع پیشرفت های صنعتی کشور در عصر درخشان شاهنشاهی پهلوی است

نمای خارجی‌وسردر فروشگاه لوازم یدکی و تعمیرگاه مجاز شماره ۴۲ ایران ناسیونال .

در تعمیرگاه مجاز شماره ۴۲ ایران ناسیونال ـ واقع در ۴۵ متری فرسیو (سید خندان) ـ مراسم بزرگداشت نیم قرن شاهنشاهی دودمان پهلوی ، با شکوه هرچه تمامتر برگزار گردید .

در این مراسم ، آقای جلیل ضرابپور ـمدیرتعمیرگاه مجاز شماره ۴۲ ایران ناسیونال ـ طی سخنان مبسوطی موقعیت و پیشرفت های کشور را در پنجاه‌سال شاهنشاهی‌پرشوکت و برکت پهلوی تشریح کرد و ضمن ستایش‌از ترقیات‌مملکتی‌ـ بویژه صنعت اتومبیلسازی‌ـ به تاسیس کارخانه های ایران ناسیونال در ۹ سال قبل از این اشاره نمود و گفت :

ـ ۹ سال پیش‌بود که‌کارخانه های ایران ناسیونال بدست مبارک‌شاهنشاه آریامهرگشایش یافت.این واحد عظیم صنعتی که در حقیقت از پدیده ها و اثرات درخشان انقلاب شاه و ملت بشمار میرود ، دراولین سال فعالیت خود فقط سه هزار دستگاه پیکان تولید داشت در حالی‌که میزان‌تولید پیکان در سال‌جاری به‌متجاوز از ۱۱۰ هزار دستگاه رسیده است که‌این‌افزایش نشان‌دهنده پیشرفت های سریع و وسیع مملکتی است

ناطق سخنان خود را با این نکته پایان داد که : میزان تولید پیکان در طول پنج‌سال آینده باحمایت بیدریغ‌اقتصادی وصنعتی دولت‌و در اجرای منویات‌مبارک شاهنشاه‌آریامهر بالغ‌بر۵۰۰،۰۰۰ دستگاه‌خواهد شد و این فقط گوشه‌کوچکی از چشم انداز وسیع ، غرور آفرین و افتخار آمیز‌پیشرفت های مملکتی در عصر درخشان شاهنشاهی پهلوی است .

نیروی دریائی شاهنشاهی

آگهی استخدام «اعزام به‌خارج»

نیروی دریائی شاهنشاهی برای تکمیل کادر درجه داری خود تعدادی داوطلب بامدرک‌قبولی سوم‌متوسطه یا «پایان دوره راهنمائی» استخدام وپس آزموفقیت درآزمایشات جهت طی دوره بخارج‌ازکشور اعزام مینماید .

داوطلبینی که سن آنها بین ۱۵ تا ۲۰ سال تمام می باشد می توانند همه روزه با در دست داشتن آخرین مدرک‌تحصیلی و اصل شناسنامه و یک‌قطعه عکس ۴×۳ بمعاونت پرسنلی نیروی‌دریائی شاهنشاهی واقع در طهران خیابان سپهبدزاهدی‌بالاتر ازبیمارستان‌پادانا (مدیریت استخدام)و یا به‌پایگاه ها و نمایندگی های نیروی دریائی شاهنشاهی در شهرستان های بندر پهلوی ـ خرمشهر ـ بندرعباس ـ بوشهر ـ کرمانشاه ـ رضائیه ـ اصفهان مشهد بزد ـ زاهدان ـ کاشان ـ شیراز ـ کرمان‌مراجعه نمایند م‌الف ۱۱۳۴۱

از در و دیوار آدامس می‌بارد!

رضائیه ـ این روزها ازدر و دیوار رضائیه آدامس میبارد!
« پاریس ایران»، چنان آدامس خیز شده است که فرصتی برای کمی فکر کردن به مصرف پیاز و سیب زمینی و گوشت باقی نگذاشته است.

از خیابان پهلوی گرفته، تا خیابان های دیگر شهر قدم به قدم کودکان آدامس فروش راه را بر خودی و غریبه می‌بندند و خواهش می کنند که یک آدامس از آنها بخرند حال آنکه هر رهگذر زن یا مرد اگر دست در جیبش کند به جای پول خرد ٤ـ٥ بسته آدامس از کیف یا جیب خود بیرون می آورد!

این آدامس‌ها از کجا آمده!

هرکسی سیگار بخواهد بخرد به جای بقیه پولش آدامس تحویل میگیرد، لبنیات بخرد بهمچنین، قندوچائی بهمچنین، و بالاخره، مازاد پول بلیط اتوبوس، لوازم‌التحریر، لوازم آرایش وحتی تمبرپستی، آدامس است و بس.

خبرنگار اطلاعات در رضائیه نوشته است:

موضوع مهمتر از فراوانی آدامس در جیب و کیف اهالی، تلف شدن و تباه گردیدن وقت وزندگی نوجوانانیست که آدامس فروشی را برگزیده‌اند. بد آمدن یا خوش آمدن یک توریست از محاصره شدن در میان چند کودک آدامس فروش شاید چندان زننده نباشد، اما آینده نوجوانانی که درس و مشق را رها کرده وتمام سعی و کوشش خودرا برای فروش آدامس بکار میبندند، موضوع چندان ساده و بی اهمیتی نمی تواند باشد.

البته دقیقا مشخص نیست که جلوگیری از کار «گروه آدامس فروشهای زورکی» با اما مسلما هرچه زودتر از ادامه شهرداری یا ادارات دیگر است، کار این کودکان ونوجوانان جلوگیری شود، علاوه بر حفظ پرستیژ این شهر توریستی آدامس فروش های کوچولو نیز عاقبت بخیر خواهند شد.

دست کم «جمع وجور» بخوابید؟

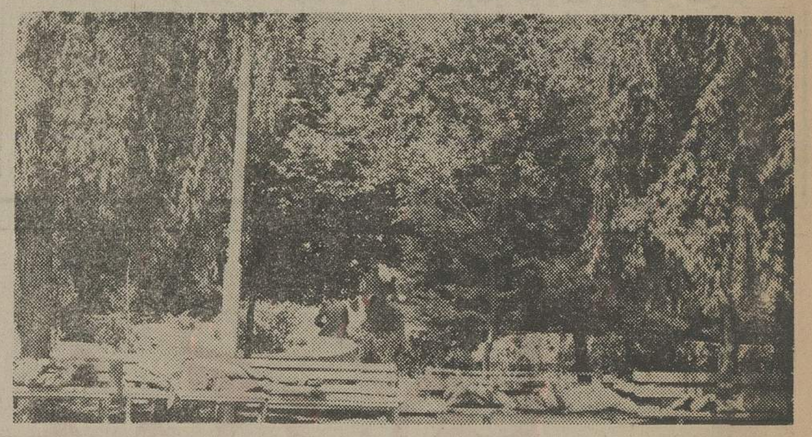

این عکس، چهارنفر را در حالی نشان میدهد که «طاق باز» روی نیمکت‌های یکی از پارکها خوابیده‌اند.
این جماعت خوشخواب که پارک عمومی رابا خوابگاه و نیمکت رابا تختخواب یکی میدانند گاهی اوقات تا لحظه تعطیل شدن پارک از جای خود تکان نمی‌خورند. پارک برای گردش و فرار از گرماو هوای آلوده است و مردم به پارکهای عمومی پناه می‌آورند و دلشان به این خوش است که ساعتی ریه‌هایشان را به هوای پاکیزه و سالم پارک مهمان کنند...
امیدواریم افرادی که خوابیدن روی نیمکت ها را به نشستن ترجیح میدهند، اگر ترک عادت نمیتوانند بکنند، عجالتا کمی «جمع وجورتر» بخوابند که دو سه نفر دیگر هم بتوانند در گوشه نیمکت جا بگیرند!
عکس از: علی غفاری

زیر آسمان کبود

به جریمه اعتراضی ندارم، اما دلم میخواهد بحالم گریه کنید!

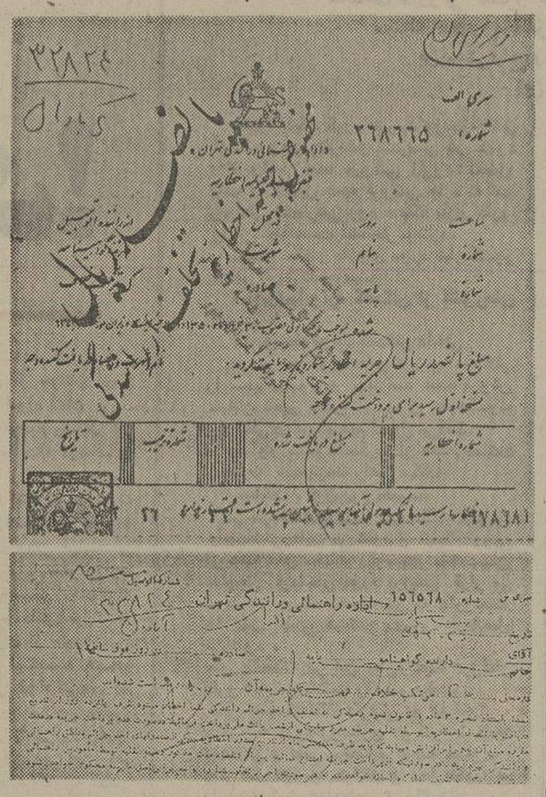

دهلران ـ ساکنین خانه‌های سازمانی جدید دهلران که دور از شهر ساخته شده، میگویند: «تشنگی، خوشحالی صاحبخانه شدن را از دماغمان در آورده است!»

دراین خانه‌ها که از چند ماه قبل دراختیار رده‌ای از کارمندان عیالوار دولت قرار گرفته است بعضی از روزها آب هست و بعضی روزهانیست! یعنی هر روز که پارک شهر دهلران را آبیاری کنند، آب خانه های سازمانی قطع میشود. هر روز که در لوله‌های این منازل آب جاری باشد، گلو گیاه پارک شهر دهلران ازبی‌آبی پژمرده میگردد.
خبرنگار اطلاعات در دهلران نوشته است:
« چون نه سزاوار است که پارک شهر از بی آبی بسوزد نه ساکنین بزرگ سالو خرد سال خانه های سازمانی دهلران می‌توانند یك روز آب بخورند، یکروز تشنه بمانند، قبل ازفرا رسیدن گرمای شدید تابستان، خوبست شهرداری با یك «فکر بکر» این مشکل دوجانبه را حل کند.

راننده متخلف باید جریمه بشود، هیچکس هم نمیتواند منکر این عمل مفید باشد. اما گاهی جریمه‌شدن چنان حالت سوزناکی پیدا میکند که آدم بی‌اختیار گریه‌اش میگیرد و دلش میخواهد اشگش را هم باهمان «قبض جریمه» پاك کند.

من غریب، دارنده فولکس شماره ۳۲۸۲٤ آبادان «که پانزده روز قبل یك توقف اضطراری کوتاه مدت در یکی از کوچه های خلوت کرده بودم» بجرم «توقف ممنوع» جریمه شدم.

بعداز ظهر روز آخرین مهلت پرداخت جریمه پنجاه تومانی، باشرمندگی از یکی از همکارانم پنجاه تومان قرض کردم و در ساعت ٥ بعدازظهر برای پرداخت جریمه به بانك ملی شعبه پاچنار «باجه عصر» رفتم وباکمال امتنان پنجاه تومان راپرداخت کردم. غافل ازاین که درست در ظرف همین چند دقیقه که مقابل بانك توقف کرده‌ام یك برگ جریمه پنجاه تومانی ترو تازه دیگر روی شیشه اتومبیلم چسبانیده شده‌است!

برای این که در صدق عرایضم شك نکنید، رسید پرداخت جریمه سابق و عین برگ جریمه لاحق راکه هر دو در ساعت ٥ بعداز ظهر ۳٥ر۲ر۲٦ صادر شده، بنظر مبارکتان می‌رسانم، شاید شما هم اشکی به بدبیاری من غریب بیفشانید.

نه گلها را بی‌آب بگذارید نه مردم را

لحظه های پرغرور و شکوه
سال ۲۵۳۵ شاهنشاهی
سال برگزاری آئین ملی بزرگداشت پنجاهمین سال سلطنت
سلسله پهلوی
نمایشگر شورانگیزترین احساسات ملی و میهنی ملت ایران را که با افتخار در سینه تاریخ کهنسال
ایران زمین جاودانه ثبت خواهد شد به پیشگاه مبارک
شاهنشاه آریامهر
و فرد فرد ملت شریف ایران تهنیت میگوید
علی فرهنگ رازی

کنکور یان

از تمام داوطلبان امتحان تست توسط ماشینهای I.B.M بعمل خواهد آمد
داوطلبان ازهر نقطه ایران می‌توانند مبلغ ۱۵۰۰ ریال بحساب جاری ۳۳۳ بانك صادرات مقابل دانشگاه تهران واریز وفیش بانکی را همراه یك قطعه عکس و تعیین گروه انتخابی و آدرس ومشخصات کامل خود جهت تشکیل پرونده باپست سفارشی به
نشانی مرکز سازمان: خیابان شاهرضا ـ مقابل دانشگاه تهران ساختمان ظروفچی شماره ۲۷۸ ارسال دارند
یکان باسابقه‌ترین مرکز آموزش مکاتبه‌ای در ایران

مراسم بزرگداشت نیم قرن شاهنشاهی پرافتخار پهلوی، در تعمیرگاه مجاز شماره ۳۳ ایران ناسیونال

مدیر تعمیرگاه شماره ۳۳ گفت:

در پرتو نیم قرن شاهنشاهی پرافتخار پهلوی، کشور ما درعرصه بین‌المللی، از مقام وموقعیتی درخور تحسین وافتخارآمیز برخوردار گردیده است

در تعمیرگاه مجاز شماره ۳۳ ایران ناسیونال، واقع در یوسف آباد (خیابان محمدرضا شاه) مراسم بزرگداشت پنجاهمین سال شاهنشاهی پر افتخار پهلوی برگزار گردید.

★ مقام و موقعیتی دردخور تحسین در عرصه بین‌المللی

ساعت ۹ بامداد روز شنبه ـ بیست و پنجم اردیبهشت ماه ـ بمناسبت بزرگداشت پنجاهمین سال شاهنشاهی پرشوکت و برکت دودمان پهلوی، در محل تعمیرگاه مجاز شماره ۳۳ ایران ناسیونال مجلس جشن باشکوهی برگزار گردید، سردر ورودی و محوطه تعمیرگاه بنحو بسیار جالب و زیبائی با چراغهای الوان تزئین یافته بود و گروهی از اهالی و همچنین مقامات محلی نیز در این جشن شرکت جسته بودند.

در این مراسم آقایان هاراطونیان و ساکو صیادیان به تفصیل پیرامون تحولات و ترقیات شگرف مملکتی درعصر درخشان پهلوی سخن گفتند و ضمن اشاره به اوضاع نابسامان دوران قبل از شاهنشاهی در مملکت یادآور شدند:

امروز اگر ایران و ایرانی به بزرگی و افتخار دست یافته و اگر اقتصاد، صنایع، فرهنگ و هنر و بطور کلی تمامی امور و شئون مملکت ما در عرصه بین‌المللی مقام و موقعیتی در خور تحسین و شایسته احترام دارد، حاصل خدمات واقدامات گرانبها و ارزنده اعلیحضرت رضاشاه کبیر ـ سرسلسله دودمان پر افتخار پهلوی ـ است که این اقدامات در عصر شکوفان و پر بار شاهنشاه آریامهر و با رهبری های داهیانه معظم‌له در جهت پیشرفت و ترقی کشور ورفاه و آسایش ملت، همچنان دنبال شده و سیر صعودی طی کرده است تا آنجا که از کشور ضعیف و ملت زبون قبل از پنجاه سال اخیر، کشوری قدرتمند و پیشرفته و ملتی سر ـ بلند و مفتخر پدید آورده است.

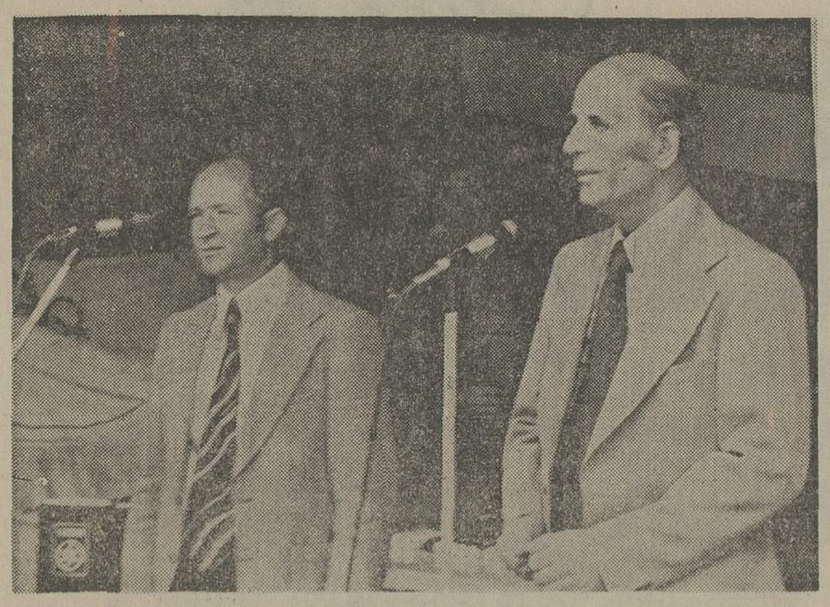

آقایان هاراطونیان و ساکو صیادیان در جشن پنجاهمین سال سلطنت پرافتخار دودمان پهلوی و سالروز افتتاح کارخانجات ایران ناسیونال پیرامون تحولات و ترقیات شگرف مملکت ایران در عصر درخشان پهلوی بتفصیل سخن گفتند.

دستاورد های افتخار ـ آفرین کارگر ایرانی

سخنرانان جشن تعمیرگاه مجاز شماره ۳۳ ایران ناسیونال آنگاه به صنعت اتومبیل سازی در ایران اشاره کردند وچنین گفتند:

ایران ناسیونال، که یکی از پدیده های درخشان انقلاب شاه و ملت است، با اینکه ۹ سال از تاسیس آن میگذرد، توانسته است گامهای بسیار ارزنده‌ای در راه خدمت به کشور بردارد و صنعت اتومبیل سازی مارا به مرحله‌ای برساند که بعنوان یک صنعت افتخار آمیز مباهات باشد. البته این واقعیت انکار ناپذیر را نباید نادیده انگاشت که اینهمه توفیق در سایه رهبریهای خردمندانه شاهنشاه آریامهر نصیب ما گردیده وکارگر ایرانی توانسته مهارت و ورزیدگی خود را نشان دهد و دستاورد های خود را به‌رقابت با محصولات خارجی، در بازار های آن سوی مرز های کشور بفرستد و به‌کسب افتخارات چشمگیری نایل آید.

خدمات گرانقدر دودمان پر افتخار پهلوی

در مراسم جشن بزرگداشت نیم قرن سلطنت پر افتخار دودمان پهلوی، در تعمیرگاه مجاز شماره ۳۳ ایران ناسیونال، تعمیرگاه و نیز مدعوین و شرکت کنندگان در جشن، با ابراز احساسات بی شائبه و صمیمانه نسبت به شاهنشاه آریامهر، خدمات گرانقدر دودمان پر افتخار پهلوی را ارج نهادند و این مراسم باشکوه، بدنبال پذیرائی از مدعوین پایان یافت.

سر در تعمیرگاه مجاز شماره ۳۳ یکان که با زیبائی چشمگیری تزئین گردیده بود.

کسانیکه باقورباغه پنجه‌دارروبرو میشوندمرگشان قطعی است

وحشت کوسه یا «قورباغه پنجه‌دار» درآبهای اقیانوس آرام

در «ریورسایـد» کالیفرنیا موجود دریایی وحشتناکی پیدا شده است بنام «قورباغه پنجه‌دار» !

قورباغه‌پنجه‌داربه تشخیص زیست شناسان ، موجود وحشتناک و خطرناکی است که در لایه معینی از آب دریا کمین می کند و آرام‌وبیحرکت منتظر نزدیک شدن طعمه می‌شود آنگاه قربانی بیخبر از همه جا در فاصله معینی از موجود خطرناک‌قرار می‌گیرد ناگهان قورباغه پنجه‌دار بایک «خیز» سریع خود را به هدف میرساند و پنجه های بسیار تیز خود را در نقطه‌حساسی ازبدن‌فرو میکند و بافشاردادن پنجه‌هایش سم مخصوصی را وارد دستگاه خون انسان می کند که هنوز دانشمندان نتوانسته‌اند درمانی برای آن از دارو های موجود تعیین کنند .

«ریورساید» کالیفرنیا که‌با یک وجود قورباغه پنجه‌دار سواحلش‌راخلوت کرده‌اصولا یکی از شگفت ترین کرانه‌های بیکران اقیانوس آرام‌درکالیفرنیا است . کوسه های سفید و زنبورهای‌نیش‌دار «ریورسایـد» خود زمانی خواب ازچشمان مردم آن‌سامان ونیزجهانگردانی که برای استفاده از زیبایی های منطقه به آنجا می رفتند ربوده بود .

نویسنده کتاب پرفروش «فکین کوسه» براساس حوادث و رویداد های عجیب « ریورسایـد» کتاب مزبور رابه رشته تحریر کشید و فیلمی ازروی آن ساخته شد که ماه هاست سینماهای بزرگ شهر هایی چون نیویورک و پاریس و لندن را تسخیر کرده است . در مورد قورباغه‌های پنجه‌دار گفته میشود که این جانور با وجود جثه کوچک و با در نظر گرفتن نسبت آن باکوسه بسیار خطرناک هم هست .

چون در مورد کوسه به علت بزرگ بودن آن انسان قادر است با بکار بردن تمهیداتی جانور رابه‌طرق مختلف ازبین ببرد ، اما درمورد قورباغه های پنجه‌دار قضیه کاملافرق میکند .

انسان با اطمینان از اینکه دریا آرام استو تا شعاع‌دور جنبنده‌ای در دیده نمی ـ شود ، خود را به آب میزند وناگهان گرفتار قورباغه پنجه دار میشود که به سرعت از زیر آب بالا می‌آید و در چشم بهمزدن بطرف قربانی خود حمله‌ور میگردد .

قورباغه‌پنجه‌داری‌که بقولی کلکسیون موجودات خطرناک «ریورسایـد» کالیفرنیا راتکمیل کرده بسرت رشد میکند و پس از حمله به قربانی‌خود که‌فرق نمی‌کندانسان یاحیوانات‌دریایی باشد ، مقداری به وزن او اضافه میشود .

دانشمندان پس از مطالعه در احوال قورباغه پنجه‌دار اظهار نظرمیکنند که این‌موجود خطرناک احتمالا «آفریقایـی» است و معلوم‌نیست بچه‌ترتیب ازریورسایدکالیفرنیا سردرآورده است .

شهرداری ریورسایدبانصب اخطار هایی مانع آن میشود که جهانگردان بی‌اطلاع خود رابه‌آب زده ودر چنگال‌کوسه سفید یاقورباغه پنجه‌دارگرفتار آیند .

پرواز با چتر در انگلستان مدشده است

این چتربازی نیست بلکه وسیله نوظهوری است که‌مردم انگلیس برای پرواز در فاصله معینی از هوا آنرا مورد استفاده قرار می‌دهند.

بطوریکه دیده می‌شود سرطناب را اسب سوارابه زین دو اسب محکم کرده و دیگری آن بالا از وسیله مخصوصی که انتهای آن به چتروصل می‌شودآویزان است باحرکت سریع اسب ها اونیز در هوا تاب‌می‌خورد وچترمانع سقوط او می‌شود.

مراسم یك عروسی‌استثنائی زیر پل انجام شد

لوئیزویل- مارگارت از ایالت کنتاکی و جان‌ازایالت ایندیانا پس از سال‌هاعشق وعاشقی تصمیم به ازدواج گرفتند ، اما برسرآنکه‌مراسم عروسی درایالت کدامیک سربگیرد، بین آنان شدیدا اختلاف افتاد. آندو تعصب شدیدی بخرج می‌دادندتا عروسی ومراسم آن را در ایالت شهروزادگاه خود انجام دهند، ومی‌رفت تا اختلاف موضوع زناشوئی رابکلی منتفی کند تا آنکه به توصیه‌دوستان آندو ابتکار بیسابقه‌ای بخرج دادند.

نخست باصرف مبلغی، و پرس‌وجو از موسسات‌مربوطه «نقطه»نصف فاصله‌کنتاکی و ایندیانا را پیداکردند که‌زیر پلی بنام «کلارک‌مموریال بریج» بود. کشیشی را با شهود عقد زیر پل حاضر کردند وهماتجامراسم عقدرا انجام‌دادند«مارگارت»و«جان» قبلا قایقی تهیه دیده بودند که پس از مراسم عقد، شب راداخل آن وروی آب به صبح رساندند وقایق هم به یکی ازستون های پل بسته شده بود که درست نقطه تقاطع نصف راه ایالت های آندوبودوباین ترتیب‌اختلاف ناشی از حس تعصب شدید درمورد محل برگزاری عقد وعروسی ،بارعایت‌عـدل و النصاف حل وفصل‌گردید!

میزان ازدواج در آمریکا کاهش یافت

واشنگتن- بموجب‌آماری که انتشار یافته سال۱۹۷۴، سال نزول‌قوس ازدواج ها دراین کشوریهناور بود. در ۱۹۷۴ ،جمعا ۲٫۲۲۹٫۶۶۷ ازدواج درآمریکا به‌ثبت‌رسید که نسبت به سال قبل ۵۴ هزار مورد کاهش نشان‌می داد.

درسال ۱۹۷۵ نزول‌قوس ازدواج ادامه یافت و ۲٫۱۲۶٫۰۰۰ مورد ازدواج به‌ثبت رسید. درگزارش‌آمده که باوجود کاهش شمار ازدواج ها در دوسال۱۹۷۴ و ۱۹۷۵ بیشتر جوان ها به تشکیل زندگی مشترک تمایل نشان‌دادند.

اماطلاق‌نیز دراین دوسال نسبت به سال های پیش بیشتر شد وبیشتر زوج‌هایی از هم جداشدند که درسنین خیلی جوانی باهم ازدواج کرده بودند.

بزرگان جهان‌سینمادر کنارهم

بزرگان جهان سینما در«کان» برای روشن شدن تکلیف «بهترین های‌سال» درجهان سینما دقیقه شماری می‌کنند.

کمتر پیش‌می‌آید که بزرگان جهان سینما اینطور صمیمی ودرکنار هم جلودوربین عکاسی برای میلیون هاعلاقمند وطرفدار خود لبخند شادی برلب آورند. این موفقیت درفستیوال «کان» پیش‌آمده وهنرپیشگان وستارگان مشهور هالیوود در کنارهم عکسی بیادگار گرفته‌اندکه ازچپ براست عبارتند از«مارگی‌شمپیون، جین کلی- کاری گرانت- کاترین‌گریسون- او امک کنزی وپدر او «فردآستر» جونی‌وویسولمر وهمسرش.

جشن پنجاهمین سال شاهنشاهی پهلوی در تعمیرگاه شماره ۵۳ پیکان

آقایان جمشید محمد طاری، فیض‌اله‌غفاری وداودحدادی این‌جشن‌طی نطقهائی خاطره ۲۴ اردیبهشت‌سالروز تاسیس کارخانجات ایران ناسیونال رانیز گرامی داشتند.

تعمیرگاه شماره ۵۳ پیکان‌متعلق به آقای جمشید محمد طاری و به مدیریت آقای فیض‌الله غفاری ومدیریت‌داخلی‌آقای‌داود حدادی روز ۲۴ اردیبهشت - خاطره‌بر انگیز نهمین سالروز گشایش کارخانجات ایران ناسیونال را بگرمی تجلیل کرد.

بجاست یادآوری کنیم که تعمیرگاه شماره ۵۳ پیکان با تجهیزات پیشرفته‌ای که در آن گرد آمده است و با موقعیت ممتازی که از نظر توزیع جغرافیایی خدمات مربوط به پیکاردراست و در خیابان سپه غربی - بین خوش و قصرالدشت قرار گرفته است - بخودی خود نمونه‌ای ازثمرات انقلاب صنعتی کشور ما در دهه اخیر است.

مجلس جشنی که‌تعمیرگاه شماره ۱۵ پیکان میزبان آن بود به فرصت بسیار مطلوبی تبدیل شد تا بزرگترین نتایجی که کشورما از رویدادهای مهم ۹ سال‌اخیر از جنبه‌های اقتصادی واجتماعی وبویژه از نظر هموار کردن‌راه توسعه‌صنعتی‌گرفته‌است ارزیابی شود.

آقای داود حدادی مدیرداخلی تعمیرگاه شماره ۱۵ پیکان‌سخنان خود را بایادآوری نقشی آغاز کرد که اعلیحضرت فقید رضاشاه کبیر بعنوان سرسلسله دودمان پهلوی در دگرگون ساختن‌چهره ایران ایفا کرد.

آقای حدادی اظهار داشت : ۵۰ سال پیش‌هنگامیکه‌رضا شاه کبیر سلطنت خود را آغازمیکرد کشور ماهنوز بزحمت تجارب دردناک گذشته مصیبت‌بار سال های قبل از شروع عصر پهلوی رابپشت‌سر گذاشته بود. درچنان شرایطی شاید تقریبا غیر قابل تصور بودکه‌ملت ایران‌فرسوده از ستم‌ها وتجاوزات مکررقدرت های استعماری خارجی و در برابر بقایای احوال فئودالی سابق- خواهد توانست راه رستگاری واقعی را پیدا کند.اما اراده تزلزل ناپذیری که درتاریخ معاصر ایران بعنوان بارزترین قسمت از خصائل بنیانگذار شاهنشاهی پهلوی‌به ثبت رسیده است بزودی کشورما را تبدیل به سرزمین مترقی کرد.

آثاری که هنوز از باقیمانده قدرت زمین‌سالاران وگردنکشان در گوشه وکنار کشور وجود داشت منکوب شد و راه‌آهن سراسری ایران که معجزه آن را یک شاهکار هنر ساختمان‌و معماری شناخته‌اند - بصورت پدیده پرارجی که ظهور آن بشارت دهنده وحدت نهائی‌کشور وبرچیده شدن‌بساط فرمانروائی ستمگرانه بود خودنمائی کرد.

آقای حدادی سپس درباره تحولی که رضا شاه کبیر در روابط اجتماعی جامعه ایرانی بوجود آورد سخن گفت و نتیجه‌گیری کردکه دوران‌سلطنت سرسلسله دودمان پهلوی در حقیقت نقطه آغاز انقلاب‌ژرفتری بود که میبایست سالها بعد - بدست فرزند برومندشان - اعلیحضرت‌شاهنشاه آریامهرانجام میگرفت.

مدیر داخلی تعمیرگاه شماره ۵۳ پیکان باین‌ترتیب رابطه‌منطقی دوره ۲۰ ساله قبل ازشهریور شوم را با عصر کنونی رستاخیز ایران یادآوری کرد و آنگاه‌به ذکر وقایعی پرداخت که مخصوصا از تاریخ وقوع‌انقلاب سفید شاه وملت واز طریق حاکمیت اصول ۱۷ گانه این انقلاب در کشور ما روی داده است.

نقش خلاق ایران‌ناسیونال

راجع به نقش خلاق ایران ناسیونال در متحول ساختن چهره صنعتی کشور ما آقای حدادی‌اظهارداشت: کارخانجات سازنده پیکان ۹ سال پیش‌بدست توانای رهبری گشایش یافت که ایمان و اعتقادشان کامیابی‌آینده ایران- بعنوان کشوری که سرنوشت آن رهبری کردن‌یکی از مهمترین مناطق جهان است- پشتوانه‌ای عظیم برای بسط و شکوفائی بیشتر نهضت صنعتی‌و در راس آن صنعت پر قدرت اتومبیل سازی کشورمان است.

از ۳ هزار تا ...

آقای حدادی اضافه کرد که در حالیکه تولیدپیکان درنخستین سال فعالیت آن از ۳۰۰۰دستگاه تجاوز نمیکرد- اکنون که تنها۹ سال از آن تاریخ سپری شده است، تولید سالانه پیکان به ۱۱۰۰۰۰ دستگاه افزایش یافتو به بیان دیگر در مدتی کمتراز ده سال نزدیکبه۴۰ برابررشد کرده است. چنین رشد حیرت آوری اگر در میان موفق‌ترین نمونه‌های کامیابی‌توسعه صنعتی در هر کشوری از ممالک جهان منحصر به فرد نباشد - بدون شک سرمشقی درخشان تر از آن را در هیچ سرزمینی‌نمیتوان سراغ گرفت.

سخنرانی آقای حدادی مدیر داخلی تعمیرگاه شماره ۵۳پیکان باکف‌زدن‌های‌شورانگیز حاضران وباستایش رهبریهای خردمندانه شاهنشاه آریامهر و نیز باتجلیل تاریخ ۵۰ساله شاهنشاهی‌پهلوی بپایان رسید و از مدعوین بوسیله جای و شیرینی پذیرائی بعمل آمد.

گوشه‌ای از مراسم بزرگداشت پنجاهمین سال شاهنشاهی در تعمیرگاه شماره ۵۳ پیکان. عکس آقای فیض‌اله غفاری مدیر این تعمیرگاه را در حال سخنرانی‌نشان میدهد.

سازمان شاهنشاهی خدمات اجتماعی ۲۵۰۶

جنبش ملّی نیکوکاری

نیکوکاری، درطول تاریخ درخشان ما ایرانیان همواره سنتی گرامی بوده که گذشت زمان برپایه‌های این‌برجسته ترین‌فضیلت انسانی، خدشه وخللی واردنیاورده‌است. ولی در شرایط زندگی امروزین که روابط اجتماعی سادگی وآسانی پیشین‌را ازدست داده است، بسیاری از مردم نیك اندیش، با همه شوق خدمت به دیگران و باآن که عشق به همنوع را درژرفای دل پرورانده‌اند، کمترفرصت می‌یابند که به اندیشه‌های والای انسانی خویش جامه عمل بپوشانند.

سازمان شاهنشاهی خدمات اجتماعی با شناخت چنین وا قعیتی، به سوی « جنبش ملی نیکوکاری » دست یازیده است. جنبش‌ملی نیکوکاری به مجموع برنامه‌هایی اطلاق می‌شود که هدف آن ها گسترش روح نیکوکاری و بهتر کردن شرایط زندگی در جامعه و انجام امور خیر وعام‌المنفعه در جهت تامین هرچه بیشتر رفاه وسعادت عمومی است.

بنیادهای نیکوکاری

شما می‌توانید به دست خود و زیر نظرخود ، با کمك و راهنمایی جنبش ملـی نیکوکاری ، بنیاد نیکوکاری برپا کنید. بنیاد نیکوکاری که به‌نام خود و یا هریك از عزیزان خود پدید می‌آورید، به‌نشانه‌ی‌انساندوستی ، مهر شما را در دل دیگران زنده میکند و به‌نامتان جاودانگی می بخشد. بنیاد هـای‌نیکوکاری می‌توانند یك و یا چند رشته‌از فعالیت های زیر را به عنوان هدف های خود برگزینند :

- فراهم آوردن امکانات پژوهش‌های علمی
- برانگیختن دانشجویان‌مستعد به‌ادامهٔ تحصیلات‌عالی ازراه اعطای بورسهای تحصیلی وپاداش‌های مناسب
- ایجاد و توسعه دانشگاه ها، مدارس وآموزشگاه‌های حرفه‌ای.
- ایجاد وتوسعه تأسیسات درمانی وبهداشتی وسازمان های پرورشی وتربیتی
- تامین تفریحات سالم برای کودکان وجوانان از راه ایجاد پارك‌ها ـ ورزشگاه‌ها ـ کتابخانه‌ها وباشگاه‌ها.
- پل‌سازی، راه‌سازی ایجادشبکه برق وآب رسانی در نقاط دورافتاده ونیازمند
- پذیرش و آموزش و نگاهداری کودکان رهاشده وبی سرپرست
- توان بخشی به ازکارافتادگان
- تامین خانه‌های کوچك ارزان برای خانواده‌های کم درآمد
- تامین‌مسکن برای‌دانشجویانی که‌از زادگاه‌های‌خود دورمانده اند.
- تامین رفاه فرزندانی که‌پدرومادرشان‌به سبب‌فعالیت اقتصادی فرصت نگهداری وپرورش آنان راندارند.
- حمایت وراهنمائی آزادشدگان از زندان‌ها
- یاری دادن به معلولین

خدمات داوطلبانه

برای‌نیکوکاری، حد و مرزی وجود ندارد. با صرف وقت نیز میتوان به جنبش ملی نیکوکاری پیوست شما در هر شغل‌و مقام و باهر تخصصی میتوانید باگماردن بخشی از اوقات فراغت خود به خدمت‌همنوعان بپردازید. بعنوان مثال ، اگـر پزشك هستید ، هفته‌ای یك روز میتوانیدبرایگان ازبیماران‌نیازمند پذیرائی کنید. چند مورد از خدمات داوطلبانه بشرح‌زیر است:

- خدمات پزشکی و درمانی وپرستاری بیماران
- خدمات آموزشی وسواد آموزی بیسوادان
- سرپرستی ازخانواده‌های بی سرپرست
- عیادت از بیمارانی‌که خویشاوندی ندارندوازتنهائی رنج می‌برند .

برنامه‌های نیکوکاری دیگر

آشکاراست که همه نمی‌توانند بنیاد نیکوکاری برپا کنند، یا گرفتاری های کـار و زندگی اجازه صرف وقت به آنان نمی‌دهد. اما زمینه های بسیاری وجود دارد که هرکس‌بتناسب شرایط وامکانات خود، میتواند به یاری نیازمندان برخیزد. زیرا آنچه اهمیت دارد ، نفس کمك و یاری‌است. دراینجا، چندمورددیگر ازاقدامات نیکوکارانه بنظر شما میرسد:

- تامین هزینه حمایت ازیك‌یاچند خانواده‌بی‌سرپرست
- اهداء وسایل به‌مؤسسات درمانی‌وبهداشتی‌وتربیتی
- اهداء وسایل به‌آموزشگاههای حرفه‌ای وهنری
- اهداء وسایل به‌مدارس ودانشگاهها
- اهداء کتاب به‌کتابخانه‌ها
- اهداء وسایل ورزش و تربیت بدنی
- اهداء موتوربرق وآب به مناطق نیازمند
- اهداء وسایل‌زندگی به‌خانواده‌های بی سرپرست
- کمك‌های نقدی به مؤسسات عام المنفعه وبنیادهای نیکوکاری ؛ افراد نیازمند

جنبش ملی نیکوکاری ، باامکانات وسیع‌مشورتی وفنی آماده همفکری وهمکاری است‌تا خدمت‌نیکوکارانه شما درهرزمینه،زیر نظر وبدست خودشما ، درمسیردرست بانجام برسد و موثر ترین نتایج را ببارآورد .

جنبش ملی نیکوکاری، سازمان شاهنشاهی خدمات‌اجتماعی، روبروی موزه ایران باستان

بقیه از صفحه ۲۴

نام ..... نام خانوادگی .....

آدرس .....

۲۳۲- ترانه‌ها را با سازها و جاهای مناسب آنها تطبیق دهید:

(۱) دشتستانی ـ بکتاب (۲) سکوبا ـ راست پنجگاه

(۳) آواز ـ راست پنجگاه (۴) لقمه ـ راست پنجگاه

۲۳۳- عدد پنجاه هزار و پنجاه را چگونه می‌نویسید؟

(۱) ۵۰۰۰۵۰۵۰ (۲) ۵۰۰۵۰۰۵۰

(۳) ۵۰۰۵۰۰۵۰ (۴) ۵۰۰۵۰۵۰

۲۳۴- پرواز از گنجشک ... پرویز گنجشک از توی درخت بزرگتر از خروس است. اگر جملات بالا درست باشد نتیجه می‌گیریم

۱- خروس از توی درخت پرویز گنجشک است

۲- پروانه گنجشک از توی درخت بزرگتر از خروس است

۳- پرویز از همه گنجشک است

۴- همه چیز از همه چیز بزرگتر است

۲۳۵- من نصف تو داوسه برادرم پول دارد پول او سه برابر پول من است و پول من ۵۴ ریال است من چند ریال دارم

(۱) ۱۰ (۲) ۱۲ (۳) ۱۵ (۴) ۹

۲۳۶- در سری اعداد زیر کدام عدد جای سؤال قرار گیرد؟

۱۸ ۵۹ ۴۰ ۲۴ ۱۴ ۹

(۱) ۴۸ (۲) ۴۳ (۳) ۴۱ (۴) ۳۹

۲۳۷- در سری زیر کدام عدد جای سؤال قرار گیرد؟

۲۶ (۱۸) ۴ ۱۷ (۱۳) ۷ ؟ (۹) ۱۳

(۱) ۱۴ (۲) ۱۵ (۳) ۱۹ (۴) ۲۰

۲۳۸- معنی کلمه زیر «حیث» چیست؟

۱- ثواب ۲- گناه ۳- عقاب ۴- بدی

۲۳۹- معنی کلمه زیر «سدل» چیست؟

۱- گوش دادن ۲- آب دادن ۳- بستن کردن ۴- آویختن

۲۴۰- با سه عدد ۵ و ۶ چند عدد سه رقمی می‌توان تشکیل داد

(۱) ۴ (۲) ۳ (۳) ۵ (۴) ۶

شماره سئوال	الف	ب	ج	د
۱				
۲				
۳				
۴				
۵				
۶				
۷				
۸				
۹				
۱۰				
۱۱				
۱۲				
۱۳				
۱۴				
۱۵				
۱۶				
۱۷				
۱۸				
۱۹				
۲۰				
۲۱				
۲۲				
۲۳				
۲۴				
۲۵				
۲۶				
۲۷				
۲۸				
۲۹				
۳۰				
۳۱				
۳۲				
۳۳				
۳۴				
۳۵				
۳۶				
۳۷				
۳۸				
۳۹				
۴۰				
۴۱				
۴۲				
۴۳				
۴۴				
۴۵				
۴۶				
۴۷				
۴۸				
۴۹				

شماره سئوال	الف	ب	ج	د
۵۰				
۵۱				
۵۲				
۵۳				
۵۴				
۵۵				
۵۶				
۵۷				
۵۸				
۵۹				
۶۰				
۶۱				
۶۲				
۶۳				
۶۴				
۶۵				
۶۶				
۶۷				
۶۸				
۶۹				
۷۰				
۷۱				
۷۲				
۷۳				
۷۴				
۷۵				
۷۶				
۷۷				
۷۸				
۷۹				
۸۰				
۸۱				
۸۲				
۸۳				
۸۴				
۸۵				
۸۶				
۸۷				
۸۸				
۸۹				
۹۰				
۹۱				
۹۲				
۹۳				
۹۴				
۹۵				
۹۶				
۹۷				
۹۸				

شماره سئوال	الف	ب	ج	د
۹۹				
۱۰۰				
۱۰۱				
۱۰۲				
۱۰۳				
۱۰۴				
۱۰۵				
۱۰۶				
۱۰۷				
۱۰۸				
۱۰۹				
۱۱۰				
۱۱۱				
۱۱۲				
۱۱۳				
۱۱۴				
۱۱۵				
۱۱۶				
۱۱۷				
۱۱۸				
۱۱۹				
۱۲۰				
۱۲۱				
۱۲۲				
۱۲۳				
۱۲۴				
۱۲۵				
۱۲۶				
۱۲۷				
۱۲۸				
۱۲۹				
۱۳۰				
۱۳۱				
۱۳۲				
۱۳۳				
۱۳۴				
۱۳۵				
۱۳۶				
۱۳۷				
۱۳۸				
۱۳۹				
۱۴۰				
۱۴۱				
۱۴۲				
۱۴۳				
۱۴۴				
۱۴۵				
۱۴۶				
۱۴۷				

شماره سئوال	الف	ب	ج	د
۱۴۸				
۱۴۹				
۱۵۰				
۱۵۱				
۱۵۲				
۱۵۳				
۱۵۴				
۱۵۵				
۱۵۶				
۱۵۷				
۱۵۸				
۱۵۹				
۱۶۰				
۱۶۱				
۱۶۲				
۱۶۳				
۱۶۴				
۱۶۵				
۱۶۶				
۱۶۷				
۱۶۸				
۱۶۹				
۱۷۰				
۱۷۱				
۱۷۲				
۱۷۳				
۱۷۴				
۱۷۵				
۱۷۶				
۱۷۷				
۱۷۸				
۱۷۹				
۱۸۰				
۱۸۱				
۱۸۲				
۱۸۳				
۱۸۴				
۱۸۵				
۱۸۶				
۱۸۷				
۱۸۸				
۱۸۹				
۱۹۰				
۱۹۱				
۱۹۲				
۱۹۳				
۱۹۴				
۱۹۵				
۱۹۶				

شماره سئوال	الف	ب	ج	د
۱۹۷				
۱۹۸				
۱۹۹				
۲۰۰				
۲۰۱				
۲۰۲				
۲۰۳				
۲۰۴				
۲۰۵				
۲۰۶				
۲۰۷				
۲۰۸				
۲۰۹				
۲۱۰				
۲۱۱				
۲۱۲				
۲۱۳				
۲۱۴				
۲۱۵				
۲۱۶				
۲۱۷				
۲۱۸				
۲۱۹				
۲۲۰				
۲۲۱				
۲۲۲				
۲۲۳				
۲۲۴				
۲۲۵				
۲۲۶				
۲۲۷				
۲۲۸				
۲۲۹				
۲۳۰				
۲۳۱				
۲۳۲				
۲۳۳				
۲۳۴				
۲۳۵				
۲۳۶				
۲۳۷				
۲۳۸				
۲۳۹				
۲۴۰				

دانش‌آموزان و داوطلبان عزیز شرکت کننده در سومین کنکور آزمایشی روزنامه اطلاعات بایستی از شماره یک تا ۶۴ پاسخنامه را با جواب دادن به سئوالات انگلیسی پرکنند. آن عده از داوطلبان که زبان فرانسه را انتخاب کرده‌اند بایستی از شماره یک تا ۶۴ پاسخنامه را با جواب دادن به سئوالات فرانسه پرنمایند. از شماره ۶۵ تا ۱۰۵ پاسخنامه را داوطلبان به تست‌های ادبیات و ۱۰۶ تا ۱۲۸ را به تست‌های مسائل علی ومهنی اختصاص دهند. بقیه پاسخنامه یعنی از شماره ۱۲۹ تا ۲۴۰ پاسخنامه را داوطلبان بایستی با سئوالات هوش واستعداد تحصیلی پرکنند وتوجه کنند که در پاسخنامه جواب هر سئوال باید با علامت × مشخص شود. کسانیکه قبلاً در آزمون آزمایشی شماره یک ودو عکس فرستاده اند لازم نیست که دوباره عکس بفرستند. داوطلبان عزیز سعی کنند که پاسخنامه بدون خط خوردگی باشد.

پاسخنامه ها بایستی حداکثر ۷ خرداد ماه به ستاد کنکور روزنامه اطلاعات خیابان خیام پست شود.

نمونه سئوالات دوره راهنمائی و نظری

علی محبی
دبیر ششم دبیرستان
ونظری

ایرج هاشمی
دبیر ششم دبیرستان
ونظری

عباس مستحفظ
دبیر ششم دبیرستان
ونظری

محمدعلی بزرگمهری
دبیر ششم دبیرستان
ونظری

منصوری فر
دبیر ششم دبیرستان
ونظری

حسین شهمیرزادی
دبیر ششم دبیرستان
ونظری

محمدرضا نوائی
دبیر ششم دبیرستان
ونظری

علی خلیلیان
دبیر ششم دبیرستان
ونظری

احمد بهجت
دبیر ششم دبیرستان
ونظری

سئوالات فیزیک دوم نظری

صدقی

۱- ظرفیت گرمایی ویژه را تعریف کرده واحد آن را در دستگاه (SI) نام ببرید.

۲- قوانین بازتابش نور را بیان نمائید.

۳- امراج طولی و عرضی را تعریف کنید.

۴- ثابت کنید چنانچه آینه تخت را با اندازه زاویه α دوران دهیم شعاع بازتابش با اندازه 2α دوران خواهد نمود.

مسائل:

۱- درون ظرف گرمایی نسبت طول شئی به طول تصویر $\frac{2}{3}$ و فاصله شئی از رویه ۵ cm میباشد مطلوبست فاصله تصویر تا رویه.

۲- ۴۰۰ گرم آب $80^\circ C$ را با ۸۰۰ گرم آب $20^\circ C$ مخلوط می‌نمائیم دمای تعادل چقدر است.

۳- جسم حقیقی بطول 6 cm تصویر مجازی در ۳۰ cm آینه مقعری نصف کانونی 10 cm واقع شده است نوع، محل و بزرگی تصویر را تعیین نمائید.

۴- کدام یک از حوادث زیر داخل یا خارج قلمرو تشکیل ۲۳ تحت زاویه 30° بوقوع پیوسته وارد خواهد شد

۱- زاویه تابش چقدر است ۲- زاویه بازتابش چقدر باشد تا بازتابش رخ دهد.

پاسخ سئوالات فیزیک دوم نظری

جواب ۱- مقدار گرمایی است که دمای واحد جرم را $1^\circ C$ بالا ببرد

واحد آن $\frac{\text{ژول}}{\text{کیلوگرم} \cdot \text{درجه سلسیوس}}$

جواب ۲- پرتو بازتابش و قطعه محور در یک صفحه و عمود بر سطح بازتابنده‌اند. زاویه تابش و زاویه بازتابش هم برابرند.

جواب ۳- امراج طولی به امراجی گفته میشود که امتداد ارتعاش و امتداد انتشار یکی باشد - امراج عرضی به امراجی گفته میشود که امتداد ارتعاش عمود بر امتداد انتشار باشد.

جواب ۴- رجوع شود به کتاب صفحه ۶۵

حل مسائل:

① $\frac{q}{p} = \frac{A'B'}{AB}$ یا $\frac{\text{طول تصویر}}{\text{طول شئی}} = \frac{\text{فاصله تصویر از رویه}}{\text{فاصله شئی از رویه}}$

$q = p\frac{A'B'}{AB} = 5 \times \frac{1}{20} = 0/25\,m$ $\boxed{q = 25\ cm}$

②

$\theta = \frac{m_1\theta_1 + m_2\theta_2}{m_1 + m_2} = \frac{400\times 80 + 800\times 20}{400 + 800}$

$\theta = \frac{32000 + 16000}{1200} \Rightarrow \boxed{\theta = 40^\circ C}$

③ (بنا به قرارداد حقیقی مثبت)

$\frac{1}{p} + \frac{1}{q} = \frac{1}{f}$

$\frac{1}{30} + \frac{1}{q} = \frac{1}{10} \Rightarrow \frac{1}{q} = \frac{1}{10} - \frac{1}{30} = \frac{3-1}{30} = \frac{2}{30}$

تصویر حقیقی در 15cm از آینه $\boxed{q = 15\ cm}$

$\frac{A'B'}{AB} = \frac{q}{p} \Rightarrow A'B' = AB \cdot \frac{q}{p}$

$A'B' = 6 \times \frac{15}{30} = 3\,cm$ $\boxed{A'B' = 3\ cm}$

④ طبق رابطه دکارت

$\frac{\sin i}{\sin r} = \frac{n_2}{n_1}$

$\sin r = \frac{n_1}{n_2}\sin i = \frac{\sqrt{2}}{1} \times \sin 30^\circ = \sqrt{2} \times \frac{1}{2}$

$\sin r = \frac{\sqrt{2}}{2} = \sin 45^\circ \Rightarrow \boxed{r = 45^\circ}$

$\sin c = \frac{1}{n} = \frac{1}{\sqrt{2}} = \frac{1}{\sqrt{2}} \times \frac{\sqrt{2}}{\sqrt{2}} = \frac{\sqrt{2}}{2}$

زاویه حد $\sin c = \sin 45^\circ \Rightarrow \boxed{c = 45^\circ}$

به ازاء $i > 0$ تا $i = 90^\circ$ پرتو بازتابش رخ میدهد.

سئوالات هندسه دوم نظری

ایرج هاشمی

۱- نقاطی از یک کره را که از سه نقطه واقع بر کره به یک فاصله‌اند تعیین کنید.

۲- ثابت کنید که مساحت ۶ وجهی منتظم محاط در یک دایره واسطه هندسی است بین مساحت‌های مثلث‌های منتظم محاطی و محیطی همان دایره.

۳- ثابت کنید که اگر رابطه متقی $b^2 - c^2 = 4bc$ برقرار باشد $(b > c)$ بین مساحت و اندازه نیمسازهای داخلی و خارجی زاویه A رابطه $S = d_a \cdot d'_a$ برقرار است.

جواب سئوالات هندسه دوم نظری

جواب ۱- از سه نقطه A و B و C صفحاتی گذرانده این صفحه کره را در دایره (C) قطع می‌کند مرکز این دایره را نقطه H می‌نامیم از نقطه

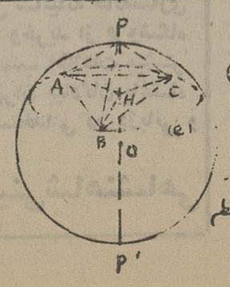

H خطی بر صفحه مثلث عمود کرده تا کره را در نقاط P و P' قطع کند از برابری مثلث‌های قائم‌الزاویه PAH و PBH و PCH بحالت (وضلع و زاویه) بین نتیجه می‌گیریم که:

$PA = PB = PC$ پس نقاط P و P' نقاط مطلوب‌اند

جواب ۲-

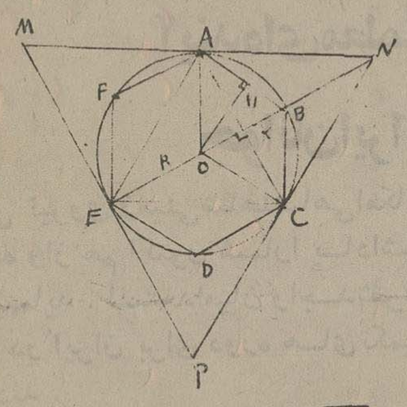

باید ثابت کنیم (1) $S_{ABCDEF} = \sqrt{S_{MNP} \cdot S_{AEC}}$

با توجه بشکل خواهیم داشت:

$OH^2 = OA^2 - AH^2 = R^2 - \frac{R^2}{4} = \frac{3R^2}{4} \Rightarrow OH = \frac{R\sqrt{3}}{2}$

پس مساحت شش ضلعی منتظم ABCDEF چنین است:

$S_{ABCDEF} = \frac{1}{2} \times 6R \times \frac{R\sqrt{3}}{2} = \frac{3R^2\sqrt{3}}{2}$

و همچنین با توجه به سه چهار ضلعی ABCO لوزی است $OK = \frac{R}{2}$

$AK^2 = R^2 - \frac{R^2}{4} = \frac{3R^2}{4} \Rightarrow AK = \frac{R\sqrt{3}}{2} \Rightarrow AC = R\sqrt{3}$

و از آنجا $S_{AEC} = \frac{1}{2} EK \cdot AC = \frac{1}{2} \times \frac{3R}{2} \times R\sqrt{3} = \frac{3R^2\sqrt{3}}{4}$

و همچنین:

$MN = 2AC = 2R\sqrt{3}$

$EN = 3OE = 3R$

و

$S_{MNP} = \frac{1}{2} EN \cdot MP = \frac{1}{2} \times 3R \times 2R\sqrt{3}$

$S_{MNP} = 3R^2\sqrt{3}$

چنانچه مقادیر بدست آمده را در رابطه (1) قرار دهیم خواهیم داشت:

$\frac{3R^2\sqrt{3}}{2} = \sqrt{\frac{3R^2\sqrt{3}}{4} \times 3R^2\sqrt{3}} = \frac{3R^2\sqrt{3}}{2}$

جواب ۳-

بجای d_a و d'_a مقادیر آنها را قرار داده خواهیم داشت

$d_a \cdot d'_a = \frac{2}{b+c}\sqrt{Pbc(P-a)} \times \frac{2}{b-c}\sqrt{bc(P-b)(P-c)}$

و یا

$d_a \cdot d'_a = \frac{4}{b^2-c^2} \times bc\sqrt{P(P-a)(P-b)(P-c)}$

و چون داریم که: $b^2 - c^2 = 4bc$ ، $S = \sqrt{P(P-a)(P-b)(P-c)}$

پس رابطه فوق چنین میشود:

$d_a \cdot d'_a = \frac{4}{4bc} \times bc \times S \Rightarrow d_a \cdot d'_a = S$

جشن سالروز تاسیس کارخانجات ایران ناسیونال

درتعمیرگاه و نمایندگی شماره ۲۱ ایران ناسیونال

درپنجاهمین سال شاهنشاهی پهلوی
با شکوه خاصی برگزار شد

نمای خارجی تعمیرگاه و نمایندگی مجاز ایران ناسیونال (پیکان) واقع در ۴۵ متری سیدخندان

آقای سید جواد ذبیحی درجشن بزرگ تعمیرگاه شماره ۲۱ ایران ناسیونال ابیاتی در تجلیل از خاندان جلیل‌پهلوی قرائت نمود.

تعمیرگاه شماره ۲۱ ایران ناسیونال واقع در خیابان ۴۵ متری سید خندان یکی دیگر از موسساتی بود که سالروز تاسیس واحد عظیم صنعتی و تولیدی ایران ناسیونال رادر نخستین نیم قرن شاهنشاهی پهلوی باشکوه‌مو جلال جشن گرفت.

جشنی‌که دراین موسسه برای بزرگداشت‌نهمین سالروز گشایش کارخانجات ایران ناسیونال ودر عین حال برای تجلیل میراث های گرانبهای دوره ۵۰ ساله نخستین شاهنشاهی عصرپهلوی برپا شده بودبجای آنکه مانند تمام میهمانی های‌متداول‌صنفی‌در محیط محدود حرفه‌ای بر پا شود تبدیل به مجلس‌جشن و سروری گردیدکه همه کثیری از مردم ، بدون آنکه هیچ رابطه مستقیمی با صنعت اتومبیل سازی داشته باشندهمراه اعضای خانواده های خود در آن شرکت کردند. آقای حاج‌سید جواد ذبیحی چهره سرشناس محافل مذهبی بعنوان نمونه یکی از شرکت کنندگان این جشن بود.

آنچه که در جشن تعمیرگاه شماره ۲۱ پیکان مخصوصا حاضران را تحت تاثیر قرار داد سخنرانی‌پر حرارت‌و صادقانه‌ای بود که آقای شهسوارانی مدیر این تعمیرگاه ایراد کرد.

آقای شهسوارانی پس از خوشامد گویی‌به حاضران ابتدا به ذکر این مهم پرداخت که در دوران سلطنت رضاشاه کبیر بر کشور ما چه گذشت و سپس ارزش والای ثمراتی راکه دوره پنجاه ساله نخستین دودمان‌پهلوی برای‌اقتصاد و اجتماع ایرانی‌داشته است برشمرد واظهار داشت که این‌دوره کوتاه تاریخ ایران‌بدون تردید از نظر محتوای ارزشهائی که برای سرزمین ما به ارمغان آورده است باتمام تحولاتی که ایران‌درهر دورمبسیار طولانی‌تر دیگری از تاریخ کهنسال خود داشته است برابری می کند و حتی ویژگیهای عصر ۵۰ ساله اخیر- به سبب تاثیر حیرت‌آوری که در دگرگون ساختن چهره کشور ما داشته است به آسانی در سطحی برتر از تمام ادوار تاریخی ایران قرار میگیرد.

صنعت‌اتومبیلسازی

مدیر تعمیرگاه شماره ۲۱ایران ناسیونال سپس در باره اثراتی‌که صنعت اتومبیل سازی ایران در هموار کردن راه تکامل صنعتی ایران داشته است سخن گفت و اظهار داشت که

ایران ناسیونال ۹ سال پیش با ظرفیتی آغاز بکار کرد که تنها جوابگوی تولید ۳۰۰۰ اتومبیل پیکان در هرسال بود. چنین ظرفیت اندکی درآن‌زمان برخی از اشخاص را در این مورد دچار تردید میکرد که آیا کشور ما خواهد توانست به یک صنعت اتومبیل ملی به مفهوم واقعی آن دست یابد؟

آقای شهسوارانی سپس‌اضافه کرد که علیرغم تردید هائی که ظرفیت اندکی ایران‌ناسیونال‌در آغاز فعالیت آن برای ذهن بعضی از افراد و حتی کارشناسان امور اقتصادی ایفاء میکرد ، تجربه نشان داد که قدرت و استعداد خلاق کارگر ایرانی در شرایطی که کشور ما رهبر شایسته‌ای چون شاهنشاه آریامهر دارد - قادر است معجزات واقعی بوجود آورد .

مدیر تعمیرگاه شماره ۲۱ پیکان حقایقی نظیر ده‌هابرابر رشدی را که ظرف ۹ سال گذشته نصیب ایران ناسیونال شده است بعنوان دلایل‌حقانیت راه رستاخیز صنعتی کشور ما ذکر کرد و مخصوصا اظهار داشت که ایران ناسیونال طی ۵ سال آینده تعدادنیروی انسانی ماهری را که در خدمت موسسه پیشرو صنعت اتومبیل سازی ملی قرارخواهد داشت به مرز ۲۶ هزار نفر خواهد رسانید و تولیدپیکان در این مدت به سالی ۵۰۰ هزار دستگاه افزایش خواهد یافت .

پس از سخنرانی مستدل مدیر تعمیرگاه‌شماره ۲۱ پیکان- آقای حاج سید جواد ذبیحی ابیاتی را که در تجلیل خاندان جلیل سلطنت سروده بودند قرائت نمود و مجلس جشن با ابراز عالیترین احساسات نسبت بشاهنشاه آریامهر و خاندان جلیل سلطنت خاتمه پذیرفت .

برای تجلیل از پنجاه‌سال سلطنت دودمان پهلوی

فروشگاه وتعمیرگاه مجاز شماره۸ پیکان‌جشن باشکوهی برگزار کرد

آقایان محمدذاکری و محمدباقرحسین‌پور مدیران تعمیرگاه مجاز شماره ۸ درحال سخنرانی در جشن باشکوهی‌که باشرکت‌کارگران،محترمین‌و کسبه محل بمنظور بزرگداشت پنجاه سال سلطنت دودمان پهلوی برگزار شده بود .

با اهتمام آقایان‌محمد ذاکری و محمدباقر حسین‌پور مدیران فروشگاه و تعمیرگاه مجازشماره۸ پیکان ، کارگران و کارکنان این فروشگاه و تعمیرگاه ، همراه با عده‌ای ازکسبه ، معاریف‌ومحترمین محل دریک گردهم‌آئی صمیمانه در محیطی سرشار از روح‌وطن‌پرستی وشاهدوستی پنجاه سال سلطنت دودمان پهلوی راجشن گرفتند و پیشرفتهای ایران در زمان سلطنت سردار بزرگ ایران‌اعلیحضرت‌رضا شاه کبیر و شاهنشاه آریامهر شهریار تاجدار ایران تجلیل‌کردند و یکباردیگر باخلوص نیت درپیمان ناگسستنی خود باشاهنشاه ایران تجدید عهد کردند .

دراین جشن که در محل‌تعمیرگاه واقع خیابان شوش شرقی نزدیک خط راه‌آهن برگزار شده بود ، عده‌ای از محترمین و کسبه محل شرکت کردند ومحیط تعمیرگاه بطرزی زیبا بانصب تمثالهای شاهنشاه آریامهر و پرچم ایران تزئین شده بود .

پدیده انقلاب

آقای محمدباقر حسین‌پور و محمد ذاکری مدیران فروشگاه و تعمیرگاه مجاز شماره هشت پیکان ضمن تجلیل از پیشرفتهای‌همه‌جانبه ایران ، درخصوص پدیده های عصر انقلاب و ثمرات نیکوی این انقلاب سازنده درجهت موجودیت کارگر ، تاریخچه تاسیس ایران ناسیونال را تشریح کردند و پس‌از بیان مطالبی درجهت پیشرفتهای این واحد صنعتی بزرگ درسایه ثبات و امنیت موجود در ایران که براثر رهبریهای داهیانه شاهنشاه بزرگ ایران بدست آمده است ، اظهارداشتند : امروز فقط در کارخانه های صنعتی‌ایران‌ناسیونال متجاوز از هشت هزار و پانصدنفر بکار اشتغال دارندومجموعا بیش‌از شصت هزار نفر درصنعت‌اتومبیل‌سازی مشغول به کار میباشند . وبالغ بر ۶۳ درصد یک اتومبیل سواری درایران ساخته میشود و تا حصول به هدف استقلال قطعی صنعت اتومبیل وساخت‌صددرصد اتومبیل در کشور چیزیباقی‌نمانده است. تنها در ظرف ۵ سال آینده جمع نیروی انسانی لازم در ایران ناسیونال بمرز ۲۶ هزار نفرخواهد رسید .

تولید پیکان درسال اول حدود ۳۰۰۰ دستگاه بود واین رقم در سال جاری به ۱۱۰۰۰۰ دستگاه خواهد رسید و بخواست خداوند متعال بااجرای برنامه های تنظیمی تا ۵ سال آینده در اجرای‌منویات پدر تاجدارمان و با حمایت‌بیدریغ اقتصادی و صنعتی دولت میزان تولید کشور به ۵۰۰۰۰۰ دستگاه درسال بالغ خواهد شد . دراین هنگام حضار صمیمانه نسبت به شاهنشاه آریامهر ابرازاحساسات کردندوکارگران باشعار های میهنی مراتب شاهدوستی ووطن پرستی خود را اعلام داشتند . جشن باشکوه فروشگاه و تعمیرگاه مجاز شماره ۸ پیکان پس از پذیرائی از حضار در میان ابراز احساسات شرکت‌کنندگان در جشن نسبت به شاهنشاه آریامهر پایان پذیرفت .

زندگی بهتر افتخار بیشتر

آینده‌ای مطمئن درانتظار
جوانان ایرانی

هواپیمائی نیروی زمینی شاهنشاهی امکانات تحصیلی شمارا با بهترین وجهی فراهم نموده واز هم اکنون شمارا بداشتن مدارك تحصیلی مشروحه زیر استخدام مینماید . استخدامیان واجدشرایط پس از طی دوره های تخصصی وکارآموزی در ایران برای دوره های تکمیلی فنی وخلبانی بکشور آمریکا اعزام میگردند .

الف : شرایط عمومی

۱ـ تابعیت دولت شاهنشاهی ایران

۲ـ متدین بودن به یکی ازادیان (اسلام، مسیحی، کلیمی ، زردشتی)

۳ـ دارا بودن گواهی نامه ششم‌متوسطه‌ریاضی، طبیعی ، ادبی ، برای داوطلبین افسری جزء خلبانی ، گواهی‌نامه ششم متوسطه ریاضی ، طبیعی،فنی ،(برق ومکانیك) برای ، همافری ، قبولی چهارم متوسطه (ریاضی ، طبیعی ، ادبی) برای داوطلبین ستوانیاری خلبانی و گواهی نامه سوم متوسطه برای آموزشگاه گروهبانی .

۴ـ سن داوطلبین افسری خلبانی از ۱۷ تا ۲۴ وهمافر فنی از ۱۸ تا ۲۴ و ،ستوانیاری خلبانی از ۱۶ تا ۲۴ ودرجه‌دار از ۱۶ تا ۲۴ سال برای اشخاصی که‌برك‌خاتمه خدمت سربازی دارند حداکثر سن تا ۲۵سال‌می باشد .

۵ـ نداشتن پیشینه بد .

۶ـ داشتن صحت مزاج و تناسب اندام طبق‌گواهی بهداری نیروی زمینی شاهنشاهی .

۷ـ سپردن تعهد خدمت در ارتش‌شاهنشاهی

۸ـ قد داوطلبین از ۱۶۰ سانتی‌متر ببالا .

۹ـ نداشتن عیال تحت تکفل .

ب : داوطلبین افسری جزء خلبانی:

مدت‌تحصیل درآموزشگاه‌افسری‌جزء خلبانی‌حداقل یکسال وبطور شبانه‌روزی بوده و کلیه مخارج دانش جویان بعهده ارتش شاهنشاهی خواهد بوددانشجویان‌در مدت تحصیل ۱۰۲۵۰ ریال و پس از شروع اولین پرواز ۲۶۲۵۰ ریال و پس‌ازنیل بدرجه‌افسری خلبانی از ۳۵۴۵۰ریال حقوق ومزایااستفاده خواهند کرد و ترفیعات بعد آنان طبق مقررات ، قانون‌استخدام نیرو های مسلح شاهنشاهی خواهد بود ضمنا در صورت خدمت در خارج از مرکز حداکثر مبلغ۴۴۵۲۰ ریال دریافت خواهند نمود .

مدت تحصیل در اموزشگاه همافری ۲ سال بوده‌وکلیه مخارج‌هنرجویان بعهده‌ارتش شاهنشاهی‌خواهد بود هنرجویان در سال یکم مبلغ ۱۰۵۰۰ ریال و درسال دوم مبلغ ۱۱۷۵۰ ریال وپس از نیل به درجه همافر سومی مبلغ ۳۵۵۳۰ ریال و در صورت خدمت‌در خارج‌از مرکز مبلغ ۴۵۴۵۰ ریال دریافت خواهندداشت وترفیعات بعدی آنان طبق مقررات قانون استخدام‌نیروهای مسلح شاهنشاهی خواهد بود .

پ : داوطلبین ستوانیاری خلبانی

مدت تحصیل در اموزشگاه ستوانیاری خلبانی‌دوسال وبطور شبانه‌روزی‌بوده و کلیه‌مخارج‌هنرجویان بعهده ارتش شاهنشاهی خواهد بود هنرجویان قبل‌از پرواز ماهانه ۶۵۰۰ ریال و پس از شروع اولین‌پرواز ۱۰۲۵۰ریال و پس از نیل بدرجه ستوانیار سوم‌خلبان‌مبلغ ۳۸۱۴۰ ریال که بمرور افزایش خواهد یافت دریافت خواهد داشت اضافه حقوق و مزایای آنها طبق‌مقررات قانون استخدام نیرو های مسلح‌شاهنشاهی خواهد بود ضمنا در صورت خدمت در خارج از مرکز حداکثر مبلغ ۳۷۱۹۰ ریال دریافت خواهد نمود .

ت : داوطلبین‌آموزشگاه درجه‌داری

۱ـ مدت تحصیل در آموزشگاه درجه‌داری یکسال‌وبطورشبانه‌روزی بوده و کلیه مخارج دانش‌آموزان بعهده ارتش شاهنشاهی خواهد بود دانش آموزان درمدت تحصیل مبلغ۷۵۰۰ ریال و پس از نیل بدرجه گروهبان دومی مبلغ ۱۵۲۵۰ ریال که بمرور افزایش‌خواهد یافت دریافت خواهند داشت و اضافه حقوق ومزایای آنان طبق مقررات قانون استخدام نیرو های مسلح شاهنشاهی خواهد بود ضمنا در صورت خدمت در خارج از مرکز حداکثر مبلغ ریال دریافت‌خواهندنمود .

ث : به فارغ التحصیلان سالیانه تا میزان دوبرابر حقوق ماهانه بعنوان پاداش در آخر سال پرداخت می گردد .

ج: فارغ التحصیلان از مزایای بسیاری نظیر پس‌انداز مسکن ، تامین آتیه ، بانك سپه که برای دوران خدمت ۳۰ ساله با توجه بمبلغ پس‌انداز ومبلغ معادل آن که بلاعوض ازبودجه وزارت جنك اضافه می شود وبهره مربوطه .

وام مسکن بانك سپه ، استفاده از خانه های سازمانی با توجه به برنامه افزایش سالیانه خانه‌سازی برای پرسنل هرسازمان عمومیت خواهد داشت ،درمان‌رایگان خود و خانواده تحت تکفل وخرید از فروشگاه های ارتش با تخفیف قابل ملاحظه و غیره بهره‌مند می‌شوند داوطلبین برای ثبت‌نام و کسب اطلاعات بیشتر می‌توانند همه‌روزه باستثنای پنجشنبه وجمعه و ایام تعطیل از ساعت ۷ الی ۱۴ در تهران بپادگان باغشاه خیابان کاشان دایره استخدام و روانسنجی هوانیروزودر شهرستانها به اکیپ های استخدامی در دژبانی و شهرستانهائی که دژبانی ندارند بژاندارمری محل مراجعه نمایند .

هواپیمائی نیروی زمینی شاهنشاهی

برنامه‌ی ماهانه‌ی تالار رودکی

خرداد ۲۵۳۵

تئاتر عروسکی اوبراتسف
(از اتحاد جماهیر شوروی)

برنامه‌ی ۱ — چراغ جادوی علاءالدین ـ« برای کودکان‌و نوجوانان»
برنامه‌ی ۲ — کنسرت استثنائی
بهای بلیت — ۳۰۰ـ ۲۰۰- ریال «برای دانشجویان نیم‌بها»
جمعه ۳۱ اردیبهشت — ۵ونیم بعدازظهر «برنامه‌ی۱»ـ ۹ بعدازظهر «برنامه‌ی ۲»
شنبه ۱ خرداد، — ۵ونیم بعدازظهر «برنامه‌ی۱»ـ ۹ بعدازظهر «برنامه‌ی ۲»
یکشنبه ۲ خرداد، — ۵ونیم بعدازظهر «برنامه‌ی۱»ـ ۹ بعدازظهر «برنامه‌ی ۲»
دوشنبه ۳خرداد، — ۵ونیم بعدازظهر «برنامه‌ی۱»ـ ۹ بعدازظهر «برنامه‌ی ۲»

اپرای اکسیر عشق

موسیقی	گائتانودونیزتی
رهبر ارکستر	آلن‌فرانسیس
کارگردان	نیلز هانسن
رهبر کر	وینچنزوجانینی
طراح دکور	تئولاو
طراح لباس	هلن انشاء
خوانندگان	لوچیاناسرا ـاوگوبنلی ـپترکریستوف رونگه- میکل‌گازاتو- مهیندخت بهی
بهای بلیت	۳۰۰ـ ۲۰۰ـ ۱۰۰ـ ۵۰ ریال« برای آبونه‌هاو دانشجویان نیم‌بها».
شنبه ۸ خرداد،	۸ بعدازظهر
یکشنبه ۹ خرداد،	۸ بعد ازظهر

موسیقی مجلسی

باآثاری از	هایدن ـموتسارت
نوازندگان	لوچیاستاماتوپل ـنیکولا الکساندرو ـیانوش گراب- امیلیا هاجی آنگلووا .
بهای بلیت	۵۰ ریال
دوشنبه ۱۰ خرداد،	۸ بعدازظهر «تالارکوچك»

ارکستر سنفونیك تهران

فرهاد مشکوة	رهبر	
یوزف شیوو	ویولن	
برنامه	پیترایلیچ چایکوفسکی	کنسرتو ویولن
	ریچارد اشتراوس	«زندگی قهرمانی»
بهای بلیت	۲۰۰ـ ۱۵۰ـ ۱۰۰ـ ۵۰ ریال« برای دانشجویان نیم‌بها»	
چهارشنبه ۱۲خرداد ،	۸ بعدازظهر	
پنجشنبه ۱۳ خرداد،	۵ونیم بعدازظهر	

رقص‌های ملی‌ومحلی ایران

به‌وسیله‌ی	هنرمندان سازمان ملی فولکلور ایران
کارگردان	رابرت دووارن
ارکستر	بانوان به‌سرپرستی افلیاپرتو
خواننده	خاطره‌ی پروانه
بهای بلیت	۲۰۰ـ ۱۵۰ـ ۱۰۰ـ ۵۰ ریال« برای دانشجویان نیم‌بها»
شنبه ۱۵ خرداد،	۸ بعدازظهر

ارکستر سنفونیك کنسرواتوار تهران

رهبر	علی رهبری
تکنواز	عباس ظهیرالدینی
باآثاری از	روسینی ـسن‌سانس ـراول- موسورگسکی
یکشنبه ۱۶ خرداد،	۸ بعدازظهر «ویژه‌ی دعوت شدگان»

رقص‌های محلی‌ایران وموسیقی ایرانی

دوشنبه ۱۷ خرداد، ۸ بعداز ظهر «ویژه‌ی دعوت شدگان»

رسیتال پیانو

به‌وسیله‌ی	نوین افروز
بهای بلیت	۱۰۰ ریال
پنجشنبه ۲۰خرداد،	۸ بعدازظهر «تالارکوچك»

برنامه‌ای ازسازمان کرملی ایران

رهبر	آلفردماردویان
بهای بلیت	۱۰۰ ریال
یکشنبه ۲۳ خرداد،	۸ بعدازظهر «تالارکوچك»
دوشنبه ۲۴ خرداد،	۸ بعدازظهر «تالارکوچك»

اپرت بیوه‌ی خوشحال
«نخستین اجرا»

موسیقی	فرانس‌لهار
رهبر ارکستر	هانزپیتراوشر
کارگردان	ویلفرید اشتاینر
رهبر کر	وینچنزوجانینی
طراح دکور	تئولاو
طراح لباس	هلن انشاء
طراح رقص	مونیکا ویسلر
خوانندگان	ارلندهاگ‌گارد- بیرگیت ساراتا-پیتربرانوف ـسودابه‌صفائیه- الفریده‌پیشا (عامری)- آلك ملکونیان ـشانیل گوژوین ـامیر راسخ‌دین- خلیل پارسا ـافسانه خدابنده‌لو ـلودویك‌شنایدر- لئونور حجری ـسرکیس غوکاسیان- ماریا منصوری.
بهای بلیت	۳۰۰ـ ۲۰۰ـ ۱۰۰ـ ۵۰ ریال «برای دانشجویان نیم‌بها»
سه‌شنبه ۲۵خرداد،	۸ بعدازظهر «کارت‌های سبزآبونمان»

ارکستر سنفونیك تهران

فرهاد مشکوة	رهبر	
روجی‌یرورپچی	ویولن	
برنامه	دولتشاهی	«روتاسیون برای ارکستر»
	سرگئی پروکوفیف	سنفونی شماره‌ی ۳
	سرگئی پروکوفیف	کنسرتو ویولن شماره‌ی ۲
بهای بلیت	۲۰۰ـ ۱۵۰ـ ۱۰۰ـ ۵۰ ریال« برای دانشجویان نیم‌بها»	
چهارشنبه ۲۶ خرداد ،	۸ بعدازظهر	
پنجشنبه ۲۷ خرداد،	۵ونیم بعدازظهر	

کنسرت هنرجویان هنرستان‌عالی‌موسیقی

«ویژه‌ی دعوت شدگان»

چهار شنبه ۲۶ خرداد،	۸ بعدازظهر «تالارکوچك»
شنبه ۲۹ خرداد،	۸ بعدازظهر «تالارکوچك»
یکشنبه ۳۰ خرداد،	۸ بعدازظهر «تالارکوچك»

برنامه‌ی قول وغزل

برنامه‌ای از سازمان برنامه های ایرانی

باشرکت	مرضیه
ارکستر سازهای ملی	به‌سرپرستی فرامرز پایور
با اجرای آثاری از	عارف ،شیدا
سخنران	محمود خوشنام
بهای بلیت	۲۰۰ـ ۱۵۰ـ ۱۰۰ـ ۵۰ ریال« برای دانشجویان نیم‌بها»
بلیت‌های این‌برنامه ازدوشنبه ۲۴خرداد بفروش میرسد.	
پنجشنبه ۲۷ خرداد،	۸ونیم بعدازظهر
جمعه ۲۸ خرداد،	۸ بعدازظهر

اپرت بیوه‌ی خوشحال

شنبه ۲۹ خرداد،	۸ بعدازظهر «کارت‌های زرد آبونمان»
دوشنبه ۳۱ خرداد،	۸ بعدازظهر

رسیتال دوپیانو

تانیا آشوت

سکویرا کوستا

بهای بلیت — ۳۰۰ـ ۲۰۰ـ ۱۰۰ـ ۵۰ ریال «برای دانشجویان نیم‌بها»
بلیت‌های این‌برنامه ازشنبه ۱۵خرداد بفروش میرسد
یکشنبه ۳۰خرداد، — ۸ بعدازظهر

رستوران تالار رودکی از ساعت ۱۰ بامدادتانیمه شب (بجز روزهای جمعه)ورود میهمانان رامی پذیرد .

بروشور هربرنامه ازساعت ۴½ بعدازظهر روز پیش ازاجرای آن، درمحل فروش بروشور درتالار رودکی آماده است

شنبه‌ها دنیای ورزش

جوانان، حرف دارند...

فرزین سروش

علی قربانی

زرشکیان

هوشنگ نیسیان

علی نیساری

منصور خسروپناه

مراد رحمانی

گزارش از: ناصر بزرگمهر دانشجوی مدرسه عالی ادبیات و زبانهای خارجی

گفت وشنودی با دانشجویان شهرستانی مقیم تهران

دانشجوی شهرستانی، درتهران «وازده» میشود!

فرزان سروش

مسعود حجت زاده

چنگیز علی طایفه

فرشاد اذرنوش

مسعود خسروپناه

داریوش حاجی زاده

حسین حسینیان

یک دانشجو:

یک دانشجو: من اگر ملزم به راهنمایی شوم، صریحا به دانشجویان شهرستانی توصیه می کنم که هرگز وارد این شهر بی در ودروازه نشوند!

تهران، تلفیقی است از رنگهایی مانند: غوغای ترافیک، بیگانگی های تنهایی ساز، غذای نامطبوع و جور استاد!

پایتخت آنچنان اسیر مادیات است که درآن هردردی را باید با پول درمان کرد!

مقدمه گفت و گویی با دانشجویان...

آنچه از پی میاید حاصل گفت و شنود سه ساعته گروهی از دانشجویان شهرستانی مقیم در شبانه‌روزی کاخ جوانان است که گزارشگر سرویس جوانان اطلاعات چکیده‌یی از آن را عرضه میکند.

در این دیدار دانشجویان شهرستانی با شور و هیجانی که نمایانگر صفا و پاکی ذاتی‌شان بود، گفتنی ها را با ساده‌ترین لحن و عبارت در میان نهادند و صمیمانه کمبودها و نارسایی ها را آنچنان که دیده و تجربه کرده‌اند، در اختیار خبرنگار اطلاعات گذاردند.

بدیهی است توجه به این تذکرات و نظرات میتواند بسیاری از مشکلات موجود در دانشگاهها و مدارس عالی کشور را برطرف سازد.

بحث را آقای حسینیان که اهل اصفهان و دانشجوی فوق لیسانس از پژوهشکده ایران است، در مورد برخورد ابتدایی دانشجوی شهرستانی با محیط تهران بدین نحو آغاز نمود:

«دانشجو در بدو ورود به تهران، چون غرق در قبول شدن است، فکر میکند فرد ممیزی از اجتماع است و این اختلاف را مردم حس کرده و او را درک میکنند. اما بعد از گذشت چند روز متوجه میشود، که خیلی ها شبیه او هستند و وی بعنوان یک دانشجو، تافته جدا بافته نیست.»

آقای زرشکیان دانشجوی برق دانشگاه آریامهر اهل کرمانشاه در ادامه سخنان دوست خود می گوید:

«برخورد دانشجوی شهرستانی با محیط تهران، باعث چنان وازدگی میشود که او مطلقا علاقه‌ای به تهران حس نمیکند و خود را از این جامعه کاملا جدا دانسته، هرگز سعی در بهتر ساختن محیط شهری و اجتماعی تهران نمی نماید. زیرا صمیمیتی را که در شهرستان سراغ داشت در اینجا بهیچ صورت نمی بیند.

زرشکیان می افزاید: «من بعنوان نمونه نه تنها خود را از این جامعه نمیدانم، بلکه هرگز نمیخواهم جزئی از آن نیز باشم»

در همین زمینه آقای نیساری دانشجوی اقتصاد دانشگاه ملی اهل تبریز معتقد است:

«در همه کشورهای به پیشرفت رسیده مشکلات در تمام سطوح وجود دارد که یکی از آنها مسایل دانشجوئی است که در مملکت ما، بدلیل احتیاج به گروه تحصیل کرده بویژه محققان، دولت ناچار است این مساله را برطرف نموده با برنامه‌ریزی دقیق و تامین امکانات رفاهی دانشجویان انان را قبل از ورود به دانشگاه و محیط جدید، با وضع اینده خود اشنا سازد. دانشگاهها موظف هستند با تهیه بروشورهای مختلف از دانشگاه و شهر جدید، اموزش ذهنی لازم را به دانشجو بدهند.»

آقای مسعود حجت زاده دانشجوی حقوق دانشگاه تهران اهل مشهد در همین زمینه می گوید:

«همانگونه که برای دانشجویان ضعیف در زبان خارجی، قبل از شروع به دانشکده، کلاسهای امادگی گذاشته میشود بایستی کلاسهایی نیز بمنظور اشنایی با محیط جدید جهت کلیه قبول شدگان در کنکور تشکیل شود و دانشگاه همه گونه امکانات رفاهی را برای دانشجویان قبلا اماده سازد تا انان بتوانند در محیطی سالم و فارغ از هرگونه ناراحتی فکری در زمینه مسکن، غذا و کتاب و.... به کسب دانش بپردازند.»

تهران، شهر هزار چهره

آقای فروزان سروش دانشجوی رشته اقتصاد کرج که از شیراز به مرکز امده است، معتقد است از انجا که واکنش هر فردی در برابر محیط جدید متغیر است، بنابراین هرگز نمیتوان برای تمامی دانشجویان شهرستان مقیم در پایتخت برنامه و ضوابطی مشخص معین کرد. در کنار این عقیده آقای فرشاد آذرنوش، زاده ساری که دوره رشته معماری دانشگاه ملی را میگذراند، نظر میدهد که ما دانشجویان تنها میتوانیم بیانگر ناملایمات موجود باشیم. از این رو از ما نبایستی توقع ارائه شیوه درمان داشت، با وجود این من اگر ملزم به راهنمایی شوم، صریحا به دانشجویان شهرستانی میگویم که هرگز وارد این شهر بی عاطفه نشوید.

از اینجا گرمی بحث احساس میشود و چهره برافروخته و نگاه التهاب الود دانشجویان شهرستانی نشان میدهد که همگی اماده‌اند نظرات خود را با گویاترین لحن برزبان رانند.

آقای چنگیز علی طایفه، دانشجوی مدرسه عالی بیمه و سرپرست شبانه‌روزی دانشجویان کاخ جوانان: من همیشه فکر میکردم که تهران رنگ دیگری دارد. هنگامی که ساکن این شهر هزار چهره شدم، فهمیدم که حدسم درست بوده است. پایتخت کشورما تلفیقی است از رنگهایی مانند غوغای ترافیک، بیگانگی های تنهایی ساز، وضع اسفبار غذای خوابگاه و جور استاد، که در کنار تمامی این بلیات بی بهرگی از مهرپدر نیز دردی است غیرقابل تحمل!

آقای فرزین سروش، دانشجوی مدرسه عالی پارس:

من به گفته های دوستانم، تنها این جمله را اضافه میکنم که تهران انچنان اسیر مادیات است که در ان هردردی را باید با پول درمان کرد.

آقایان اذرنوش و حجت زاده:

ضمنا از این نکته نباید غافل شویم که منشاء هرچیزی، ولو اصول فرهنگی نیز مادیات است.

آقای رحمانی دانشجوی مدرسه عالی کامپیوتر از مشهد:

من با اینکه نظریه دوستانم را در باره نقش مادیات می پذیرم، معهذا معتقدم که عامل گرایش مردم به این مساله تنها محیط نیست. چه، هنگامی که من در مشهد بودم با مبلغی کمتر از صدتومان زندگی ماهانه خود را میگذراندم. اما حالا که پانصدوپنجاه تومان کمک هزینه تحصیلی میگیرم، اواخر برج احساس میکنم که قادر به ادامه زندگی خود نیستم. بنابراین باید اعتراف کنم که انگیزه این وضع نادرستی تربیت اولیه من است. چرا که اگر این نقیصه در ترتیبت من وجود نداشت، بی تردید امروز یا وارد شدن به محیط جدید و یافتن ازادی مطلق، اینچنین سبکسر و بی پروا نمی شدم!

کانون راهنما

علی قربانی از دانشکده علم و صنعت:

من موقعی که از بابل به تهران آمدم، ناخوداگاه گرایشی نسبت به غیرهمشهریها در وجود خویش احساس کردم. اما پس از چندی متوجه شدم که معاشرت با این گروه خواست ها و امیال مرا تامین نمیکند. بنابراین مجددا به جمع همشهریانم پیوستم و با این کار بیگانگی شگرفی را احساس کردم. از این رو معتقدم که بایستی در دانشگاههای تهران، کانون هایی زیرنظر دانشجویان سالهای بالا دایر شود تا برای دانشجویان تهرانی و شهرستانی مراکزی با عنوان تبادل افکار دانشجویان ایجاد کند.

آقایان حسینیان و سروش: بهتر است که برای تشکیل چنین کانونی، یک شورای هماهنگی زیرنظر نخست وزیری با وزارت علوم بوجود اید که گذشته از جنبه اجرایی، بودجه لازم را نیز داشته باشد.

آقای منصور خسروپناه:

من با این پیشنهاد شدیدا مخالفم و معتقدم که ایجاد چنین کانون هایی باعث ایجاد دسته بندیهایی میان جوانان شهرستان و تهرانی خواهد شد.

آقای مسعود حجت زاده:

منهم معتقدم که بوجود آوردن این نوع کانونها، گذشته از ایجاد اختلاف بین تهرانی ها و شهرستانی ها، شکاف هایی نیز میان دانشجویان شهرهای مختلف کشور بوجود خواهد اورد.

بهرتقدیر وجود کانونهای دانشجویی لازم است زیرا این کار با تمامی زیانهای احتمالی هرگاه بظاهر خالی از هر نفعی هم باشد حداقل میتواند دانشجویان جدید را در انتخاب واحدهای اولیه خود راهنمایی نماید.

بلای بی خانمانی

آقای رحمانی:

بحثی از واحد به میان آمد و مرا واداشت نکته‌یی را که تشریحش ضروری است مطرح سازم من پیش از دانشجو شدن همواره میشنیدم که در دانشگاه انچه مورد توجه قرار نمیگیرد درس خواندن است. زیرا محظورات و تسهیلاتی موجب شود که استادان تدریس را اسان بگیرند و دانشجویان نمره مفت و رایگان بدست آورند. اما حالا می فهمم که این استنباط کاملا بیمورد بوده و مساله مطلقا باین صورت نیست.

آقای فرزان سروش:

نکته‌یی که آقای رحمانی مطرح کرد مربوط به بعضی از مدارس عالی است که گویا قرار بود این مدارس پس از ادغام جزو دانشگاهها شوند لیکن متاسفانه این شایعه از حد خبر تجاوز نکرد و باعث شد شبهٔ وجود اختلاف سواد بین دانشجویان دانشگاهها و مدارس عالی همچنان باقی بماند.

آقای حسینیان:

من که اغازگر بحث امروز بودم ضمن ابراز خرسندی از توجه دوستان به مسائل مربوط به خود بایستی راجع به مشکل مسکن دانشجویان که همیشه سخن روز است، بار دیگر متذکر شوم که بدبختانه هیچکس و هیچ مقام مسئولی با این مشکل اشنا نیست، بهرحال با توجه به وجود کمبود مسکن برای تمامی مردم شهرها و بی علاقگی صاحبخانه ها در اجاره دادن منازل بدانشجویان، لازم است که مقامات دانشگاهی در ساختن و تامین خوابگاههای مورد نیاز دانشجویان اقدامات لازم را مرعی دارند.

آقای فرشاد اذرنوش:

در تایید گفته های مستدل آقای حسینیان باید اضافه کنم که مقامات مسئول بایستی نقایص و کمبودهای خوابگاههای موجود را نیز برطرف نمایند. زیرا این خوابگاهها انچنان دروضع بدی قرار دارند که بسیاری از دانشجویان را فراری داده‌اند.

آقای نیساری:

نکته دیگری که در خور ذکر است کمبود میزان کمک هزینه دانشجویی است. واقعیت این است که هیچ جوانی نمیتواند با رقمی معادل ۵۵۰ تومان در شهر تهران گذران مطلوبی داشته باشد. بنابراین شایسته است که مقامات دانشگاهی ترتیب فراهم شدن شغل در سازمانهای مختلف را برای دانشجویان فراهم بسازند تا دانشجو بتواند از ساعات ازاد خود در زمینه افزایش درامد بهره لازم را ببرد.

آقای زرشکیان:

متاسفانه همه دست اندرکاران تاکید میکنند که دانشجو باید گیرنده باشد اما هیچکس نمیگوید که چطور و با کدام کتاب، کدام استاد و کدام بودجه یا درامد مکفی؟ تمامی دانشجویان پزشکی و فنی ناگزیرند از کتب خارجی استفاده کنند، حال انکه این کتابها عموما ترجمه نشده و غیرقابل فهم است. مضافا به اینکه از لحاظ قیمت نیز بی نهایت گران بدست میاید. ضمنا استادان هم دائما در صدد تغییر نوع کتب درسی هستند و بی هیچ دلیلی پس از مطالعه چند صفحه از یک کتاب بسراغ کتاب دیگر میروند.

آقای جمال افشار دانشجوی حسابداری دانشگاه تهران از اهواز:

در این صورت لازم بنظر میرسد که دانشکده ها برای دانشجویان خود کتابهای مورد نیازشان را اعم از فارسی و غیره تهیه کنند تا دانشجو گرفتار این نوع مسایل فرعی نشود.

استاد و چک سفید

آقای اذرنوش:

متاسفانه در اینجا راجع به همه نوع مشکل صحبت شد جز نحوه تدریس بسیاری از استادان دانشگاه. حقیقت این است که اکثر استادان ما بسبب بهره‌مند نشدن از حقوق کافی در محیط دانشگاه انچنان که باید وجود خود را وقف تدریس نمیکنند. زیرا عملا می بینندکه هرگاه حرفه‌یی جدا از شغل استادی برگزینند، گذشته از اینکه هیچگاه با مشکل مالی مواجه نیستند، از احترامات لازم نیز برخوردار میگردند، از این رو من معتقدم که بایستی نیاز استاد را از هرلحاظ تامین کنند تا استادان با دلگرمی کامل وظایف مقدس خود را انجام دهند.

اگر برای دانشگاهها مقدور نیست که چک سفید در اختیار استادان بگذارند حداقل میتوانند احتیاجاتشان را برطرف سازند. از سوی دیگر دانشجویان هم باید مکلف شوند که احترام استادان را رعایت نمایند، هرچند که عکس قضیه نیز باید مورد توجه قرار گیرد.

آقای داریوش حاجی زاده دانشجوی حسابداری شرکت نفت:

نکته دیگری که کمتر بدان توجه شده است مشخص کردن گذشته تحصیلی، رشته کنونی، دوره کارآموزی و شغل اینده دانشجوست. تمامی اینها بایستی در یک مسیر مشخص قرار گیردتا قابلیت بهره برداری از کسی که بودجه کلانی برایش صرف شده است. بیشتر گردد.

بی ارزشی وقت

آقای حسینیان:

مساله تردید ناپذیر اینستکه ارزش وقت دانشجویان هیچگاه مورد توجه مقامات دانشگاهی نبوده است. باین معنی که زعمای قوم هنگام تاسیس کتابخانه، ازمایشگاه، و غیره مطلقا بفکر تلفیق این اماکن نبوده‌اند تا دانشجویان بدنبال درگیری با صدها مشکل ترافیک، حداقل بتوانند در داخل دانشکده نیاز خود را با طی کوتاهترین فواصل برطرف سازند.

آقای چنگیز طایفه:

به عقیده من تنها فواصل طولانی کتابخانه، ازمایشگاه، سلف سرویس و غیره نیست که باعث اتلاف وقت دانشجویان میگردد. بلکه محل بسیاری از دانشکده ها، بویژه مدارس عالی و نوع ساختمان انها نیز بی بهره از تسهیلات لازمست.

منظورم اینستکه بعضی از مدارس عالی در چند ساختمان نامناسب و بدور از هم ایجاد شده اند که دسترسی به انها نه تنها ظرف چند ساعت بلکه چند روز نیز مقدور نمیباشد.

آقای زرشکیان:

من با توجه به نظراتی که در اینجا ابراز شد باین نتیجه رسیدم که اصولا نمیبایستی از تهران به عنوان یک شهر دانشگاهی استفاده شود. زیرا مهمترین ویژگی چنین شهری جلوگیری از اتلاف اوقات دانشجویان است که متاسفانه در پایتخت کشور ما بیشترین وقت مردم در صف های مختلف تلف میگردد که دانشجویان هم جزو همین مردم و در کنار همین مردم هستند.

لحظه‌های زندگی

از : رسول صدر عاملی

بخت، درفنجان.....

درگوشه دنج یکی از تریاهای نیمه روشن و نیمه تاریک پسر جوان پس از اینکه نگاه خیره خودرا از ته نشین شده های تلخ فنجان قهوه برگرفت، برگردت، چشمهای نافذ خود را دردیدگان زن جوانی که روبرویش نشسته بود دوخت و..

- خانم عزیز، اینطورکه نقش های فنجان قهوه شما نشان میدهند اینده درخشانی درپیش دارید، راهی یک سفردورو دراز می شوید که درطول مدت ان به شما خیلی خوش خواهد گذشت. با مردی ازدواج می کنید که به خوبی شما را درک خواهد کرد! ولی خانم عزیز، از من به شما نصیحت که حواستان جمع باشد گرفتارگرگ هایی که سرراه زیبایی شما کمین کرده‌اند نشوید، چون اینطورکه نقش های فنجان نشان میدهد چشم های زیادی دنبال شما است. یک نامه امیدوارکننده دریافت خواهیدداشت، همای بخت شما خیلی بلند پرواز است، اگردیدارهای ماتکرارشود، من بخوبی سیرتا پیازِزندگی اینده شما را خواهم گفت....

دست پسرجوان همچنان که چشم درچشم زن جوان دوخته بوددرجستجوی فنجان قهوه برروی میز به حرکت درامد، چیزی پیدا نکرد، از چشم هایش که کمک گرفت متوجه شد گارسون بی خبراز او فنجان قهوه را برده است، ناخوداگاه فریاد:

- اهای گارسون بخت و اقبال خانم را کجا بردی؟

جعفرخان، از فرنگ برنگشته بود....

..... سماجت های پسربالاخره کارخودش را کرد و حالا ده پانزده روزی میشه که اوو ان دخترزیبا با هم اشنا شده بودند و دراین مدت هرروز همدیگررا میدیدند. درحاشیه خیابان پهلوی پسردست دردست دختر زیرگوشش زمزمه میکرد:

- یواش یواش داره ازت خوشم میاد، اگه همینطوری پیش بره حرف نداره که بزودی عاشقت میشم و تا اونوقت هم مامانم از مسافرت میاد و تو رو بهش معرفی می کنم...

- راستی دیروز گفتی مامانت کجاست؟

- به، بابا تو هم چقدر حواست پرته، من که بهت گفتم مامانم رفته پاریس گردش، از اونجا میره لندن خریدمیکنه و بعد هم میادتهران، اونوقت من تو رو بهش معرفی می کنم و ما با هم نامزدمیشیم، مامانم همیشه به من میگه: فرهادجون تو هروقت از دختری خوشت اومد بیا اونو به من معرفی کن، من قبل از تو هم دوست دختراموبه مامانم معرفی کرده‌ام و اونا با مامانم دوست میشدند، ولی تو انقدرخوشگلی که حتما باهات عروسی می کنم، فقط دعا کن مامانم زودتر از اروپا بیاد تهرون تا همه کارها درست بشه....

پنجه های کوچک و ظریف دختر دردستهای بزرگ و زمخت پسرعرق کرده بود و پسرهمینطورحرف میزد:

- من یک ماهه که اومدم تهران، قبلا که اروپا بودم با خیلی از دخترا دوست بودم ولی میدونی دخترای خارجی اصلابه دردزندگی نمی خورند، اونا فقط برای خوشگذرونی خوبند، و تازه جذابیتی که تو داری هزاربرابرقشنگی دخترای خارجی ارزش داره، مامانم همیشه به من میگه: فرهادجون سعی کن یک دخترایرانی رو برای همسری خودت انتخاب کنی و....

جیغ ترمز یک تاکسی نارنجی که کنارخیابان توقف کرد زبان پسررا بند اورد و دختر و پسرهردو روی خودرا به طرف تاکسی برگرداند، درعقب تاکسی باز شد و زنی چادربه سربا شتاب از ان پیاده شد، رنگ از روی پسرپرید و زیرلب نالید: یا قمربنی هاشم....

لرزشی که بردستهای پسرافتاده بود فرصتی پیش اورد برای دختر تا دست مچاله شده خود را از دست پسرها کند. زن چادری فریادزد:

- جعفر ذلیل مرده، تو این وقت روز اینجا چکارمی کنی؟ چرا دست این دختره نامحرم رو گرفته بودی؟ جز جگرزده، شیرموحرومت میکنم، با هزاربدبختی واست کارپیدا کردم، اونوقت بجای رفتن سرکار...

دختر، یک، دو، سه، چهارقدم به عقب برگشت و بعد غیبش زد....

فرهاد، ببخشید جعفرماند و مامانش......

ادبیات جوانان

من ابر خواهم شد...

از: مهدی رمضانی

رنگین کمان

از اولین نگاه تفاهم
تااولین جوانه عشق
راه درازی نیست
من صبر خواهم کرد
من ابر خواهم شد
من روزی
خواهم بارید
وازتو
- ای آفتاب من! -
رنگین کمانی
به رنگ زندگی
خواهم ساخت
تنها با یک نگاه تفاهم

از: پیوند انتشاری

آخرین پناه

برای من تکرار کن
حرفی را که هرگز نگفته‌ای
ای، مرموز، ای گنگ، ای مبهم
خود را برایم فاش کن
حرفی را که هرگز نگفته‌ای
تکرار کن
تاایمان بیاورم
که حرف دل
به کلام نیازی ندارد
اگر عشق، اولین امید و آخرین پناه نیست
چگونه من درتو می رویم
ودرتو میمیرم؟
وچگونه درتو - که آغاز من بوده‌ای - تمام
می شوم؟

فالگوش در محافل خصوصی

روشنفکرهای تریانشین

از: هما خداوردی

حلقه های دودسیگار با شکل های نامنظم بروسعت سقف محو می شود و نوای موسیقی ملایم باصدای خواننده مشهور روز از گوشه های نامشخص هندسی دیوار بیرون میریزد، درسکوت ظاهری فضای نیم مرده و درخفقان هوای سنگین و دم کرده با چهره هائی که درزیر کمرنگی نور بی شباهت به اشباح رنگارنگ نیستند تجسم محیطی رویائی را به ذهن میاورد، روشنفکر نماهای گیس بلند با انبوه ریش درکنار دخترانی که ماسک زیبائی برچهره زده‌اند روی کاناپه های نرم تاخرخره فرورفته‌اند و دربساط رنگین غذا های متنوع و مشروبات خارجی سفره علم و فضیلت را گسترده‌اند تا باتکیه بردانشی منحط وآموخته های زهرآلود مسائل و مشکلات جوامع بشری را حل وفصل کنند.

تین‌ایجر ها که با پشتوانه اسکناس پدری چند صباحی را درکشورهای خارج به کسب اصول و روابط جامعه غربی پرداخته‌اند واز تکنیکهای فرهنگی وصنعتی طرفی نبسته‌اند باکوله باری از فخر ومباهات عازم وطن شده‌اند و دراینجا بدنبال امکانی که بتواند انان را بیاد ظواهر فریبنده غرب بیندازد عطش زده هجوم میاورند تادرمحیطی که تافته هاي جدا بافته نفس می کشند احساس ارامش کنند! محیطی بانام غربی «تریا» که همواره پذیرای چنین موجوداتی بوده و هست! روشنفکران جوان درچنین اتمسفری به بحث می نشینند و از هنر وادبیات مدرن یا تحول نقاشی وفرمولهای اقتصاد و ضابطه های سیاسی حرف می زنند. بیان مطلب دراینجا تابع ضوابط خاصی است، که رعایت موج صدا، تکیه برروی کلمات، مکث های بجا وبالاخره طرز شروع ونحوه تمام کردن صحبت شمه‌یی از انست و زبان هنری نام گرفته است. گاهی اوقات لازم است درهنگام حرف زدن عدم هماهنگی کامل بین لغات ایجاد شود تا تجانس کلمات اعتباری کاذب به گوینده بدهد مثلا این اثر فاقد طول شیطانی: است یا «کمرنگی شهوانیش» زیاد است، بیش از حد بر «سنگینی باکرگی‌اش» تکیه دارد، «سیلان کوهستانی‌اش» با «نوعی خامی ریوی» تلاقی میکند و غیره... اما اگر یک ساعت بعد یکی از همان تابلوهایی را که سحرگاه عضلانی وصف شده بانان نشان دهید بجای غروب غضروفی می گیرند! اکثر روشنفکر نماهای تریا نشین درادبیات مدرن معتقد به نوعی دادائیسم افراطی هستند، زیرا درهم ریختگی کلمات و بی هدفی کامل دربیان مطلب پرستیژ خاصی می افریند. روشنفکرنمایان جوان برروی همان صندلیهای راحتی در حالیکه دست بر گردن دلبری طناز دارند، مسائل سیاسی جهان را مطرح می سازند، لیوان پرازویسکی را بدست می گیرند و به سلامتی قحطی زده های افریقائی بالا می برند و همراه با مضمضه کردن خنکای مشروب فرنگی دردهان راجع به خطرات کمبود آب درشهرهای بزرگ دنیا حرف می زنند و سرمست ازباده ناب راه حل های خیالی ارائه می دهند.

اینان درچنین فضائی به بحث می نشینند و بعد از نتیجه گیری های لازم بعنوان یک انسان مترقی که توانسته است مسائل پیچیده اجتماعی را به بهترین وجه بررسی و تجزیه وتحلیل کند، احساس سبکی وارامش می کنند!

وسرانجام کارسون را صدا می زنند و از انجائیکه پرداخت پول نقد دون شان یک شخصیت بارز متمول است به پیروی از ان دستور میدهند تاصورتحساب را به دفتر کار پدر محترم تقدیم کنند، بعداز فراغت ازحل وفصل مشکلات نوبت به نمایش قدرت های مالی پدرومادرها می کشد، به این معنی که یکی از انها از اخرین تحول تکنیک وزیبائی دراتومبیلهای شکاری صحبت می کند و سفارش خریدش را به رخ می کشد، دیگری ازویلای جدید که به سبک زمان لوئی شانزدهم دربهترین نقطه شمال ساخته است حرف می زند و صحبت ها دراین زمینه شکل میگیرد، تا اینکه خستگی از مباحثه کم‌کم «روشنفکران»! مارا بخود میاورد و دونفر دونفر درحالیکه به تعظیم های مکرر گارسونها پاسخ مثبت میدهند از تریا خارج می شوند به این امید که بازهم جلسه‌ئی تشکیل دهند و دیگر بار مشکلات جوامع بشری را حل وفصل کنند!

جشن باشکوه تعمیرگاه مجاز شماره ۴ پیکان

دراین جشن از پیشرفت های ایران در ۵۰ سال گذشته تجلیل شد

هر روز عده‌ای از مردم حقشناس ایران با برگزاری مجالس جشن و سرور پنجاه سال سلطنت پر افتخار دودمان پهلوی را پاس میدارند و همزمان با این جشنها بعداز ظهر روز شنبه این هفته ازطرف آقای مهندس جواد تربتی مدیر تعمیرگاه مجاز شماره ٤ پیکان در محوطه این تعمیرگاه واقع در خیابان اکباتان جشن با شکوهی برگزار شد .

محوطه تعمیرگاه با نصب چراغ های الوان، تمثالهای شاهنشاه آریامهر وپرچم سه رنگ ایران تزئین شده بود و عده‌ای از شخصیت‌ها و معاریف محل همراه باکارگران شریف دراین جشن وسرور شرکت داشتند.

★ تاریخچه ایران ناسیونال

آقای مهندس جواد تربتی مدیر تعمیرگاه مجاز شماره ٤ پیکان طی سخنانی تاریخچه تاسیس کارخانجات ایران ناسیونال را تشریح کرد و ضمن اشاره به پیشرفتهای ایران در عصر شاهنشاهی رضا شاه کبیر و شاهنشاه آریامهر نتایج نیکو و پرثمر انقلاب شاه و ملت رادر زندگی کارگران مورد ستایش قرار داد و بامقایسه پنجاه سال اخیر باسالهای قبل از سلطنت رضا شاه کبیر مطالبی در خصوص وقایع‌مهمی کموجب پیشرفت ایران شده است بیان داشت .

مهندس جواد تربتی :

امروز کارگر ایرانی ارزش اجتماعی خود را باز یافته و توانسته است در راه اجرای منویات رهبر خود درصف مقدم سربازان انقلاب قرارگیرد

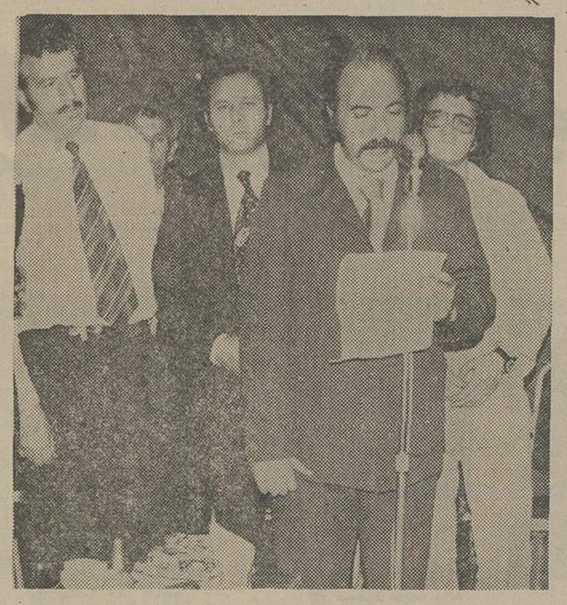

آقای مهندس جواد تربتی در جشن تعمیرگاه مجاز شماره ٤ پیکان مطالب جامعی در خصوص پیشرفتهای ایران بیان داشت .

آقای مهندس تربتی گفت :

امروز در سایه رهبری های خردمندانه شاهنشاه آریامهر و کارآئی کارگر ایرانی‌ما میتوانیم در بازارهای صنعتی و تجارتی دنیا برای خود جائی پیدا کرده و با کشورهای صنعتی دیگر به رقابت بپردازیم .

امروز کارگر ایرانی ارزش اجتماعی خود را بازیافته و توانسته است در راه اجرای منویات‌شاهنشاه‌خودبرای‌اعتلای نام وطن در صف مقدم سربازان انقلاب اصیل شاه و ملت قرار گیرد .

در عصر درخشان پهلوی ، دنیا شاهد پیشرفتهای وسیع سیاسی ، اقتصادی و صنعتی ایران بوده است وملت ایران اینک در راهی گام برمیدارندکه فرزند برومند این آب و خاک رضا شاه کبیر آنرا هموار و استوار نموده است .

در این گردهم‌آئی که به‌عنوان بزرگداشت‌پنجاه سال‌شاهنشاهی پرافتخار دودمان پهلوی برپا شده است آمادگی خودرابرای خدمت به میهن و جانبازی در راه شاه خود اعلام میداریم و مواهبی را که در پرتو اصول هفده‌گانه انقلاب شاه وملت‌بما ارزانی شده است پاسداری می نمائیم .

سخنان آقای مهندس تربتی در میان ابراز احساسات‌صمیمانه حضار نسبت به شاهنشاه‌آریامهر پایان پذیرفت و در خاتمه از حضار پذیرائی گرمی بعمل‌آید.

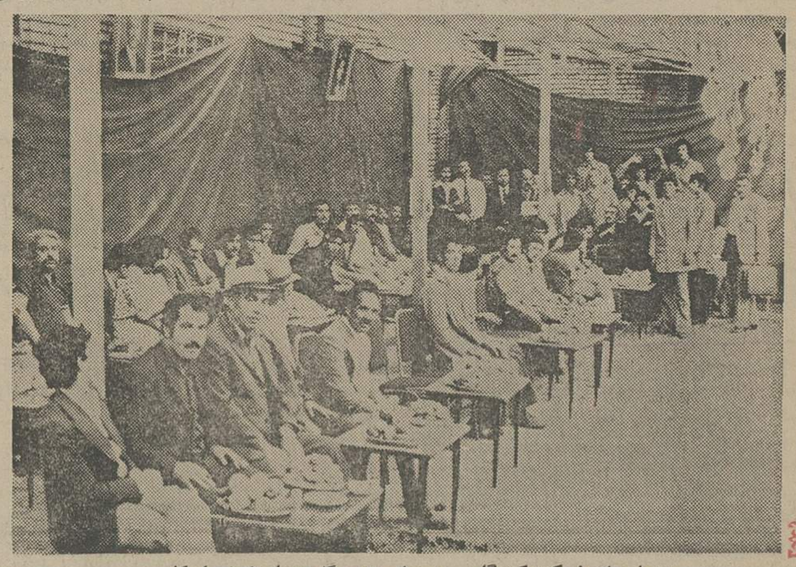

عده‌ای از شرکت کنندگان در جشن تعمیرگاه مجاز شماره٤پیکان

نیروی دریائی شاهنشاهی

«آتیه درخشان برای جوانان دیپلمه در کادر همافری نیروی دریائی شاهنشاهی»

اعزام بخارج

نیروی‌دریائی شاهنشاهی‌ازبین‌دیپلمه های ریاضی و طبیعی تعدادی داوطلب باشرایط زیر جهت کادر همافری استخدام و برای آموزش بکشورآمریکا اعزام مینماید .

۱ـ شرایط :

الف ـ تابعیت دولت شاهنشاهی ایران
ب ـ متدین به‌یکی از ادیان (اسلام ـ مسیحی ـ کلیمی ـ زرتشتی)
پ ـ دارا بودن دیپلم کامل متوسطه در یکی ازرشته‌های ریاضی ـ طبیعی
ت ـ داشتن حداکثر سن ۲٤ سال در صورت‌انجام‌خدمت‌زیرپرچم ۲۵ سال
ث ـ داشتن صحت مزاج و تناسب اندام برطبق گواهی بهداری نیروی دریائی شاهنشاهی
ج ـ نداشتن پیشینه بد
چ ـ نداشتن همسر و افراد تحت تکفل
ح ـ شرکت در آزمایشات روانسنجی و استعداد

۲ـ امتیازات :

الف ـ داوطلبان دوره تعلیمات نظامی را بمدت۱۳هفته د رپایگاه دریائی بندر پهلوی وبمدت ۲٤ هفته دوره زبان را در مرکز آموزش زبان نیروی دریائی‌شاهنشاهی و آمریکا ویك دوره تخصصی ۱۵ ماهه در امریکا طی خواهند نمود و در طول مدت تحصیل از هزینه زیست ـ پوشاك ـ فوق‌العاده روزانه خارج‌از کشور بارز و ماهیانه مبلغ ۸۰۰۰ ریال حقوق استفاده‌خواهند نمود باضافه فوق‌العاده سختی خدمت .
ب ـ هنرجویان پس از موفقیت در آزمایشات نهائی به درجه همافر سومی مفتخر و ترفیعات‌بعدی‌آنهابرابر قانون همافری ارتش شاهنشاهی خواهد بود .
پ ـ فارغ‌التحصیلان افتخار خدمت در ناو های‌نیروی دریائی شاهنشاهی داشته وازپاداش‌سالیانه ـ پس‌انداز تامین آتیه ـ منازل سازمانی نیروی دریائی‌شاهنشاهی درمان رایگان ـ استفاده از فروشگاه های ارتش وازسایر تسهیلات کادر نظامی استفاده خواهند نمود

۳ـ ثبت نام :

الف ـ داوطلبین برای کسب اطلاعات بیشتر وثبت‌نام می توانند همه‌روزه باستثنای روزهای‌پنجشنبه وجمعه دربین ساعات اداری با در دست داشتن مدارك‌مشروحه زیر به مدیریت استخدام‌واقع‌درخیابان‌سپهبد زاهدی جنب مسجدالرحمن ساختمان معاونت پرسنلی نیروی دریائی شاهنشاهی مراجعه نمایند .
ب ـ داوطلبینی که مایلند کتبا ثبت‌نام نمایند می‌توانند مدارك موردنیاز را باپست سفارشی به آدرس مزبور ارسال تا چنانچه واجد شرایط شناخته شدندجهت شرکت در آزمایشات لازمه از آنان دعوت بعمل آید .

٤ـ مدارك مورد نیاز :

الف ـ یکبرك فتوکپی دیپلم یا گواهی‌نامه ششم‌متوسطه
ب ـ دوبرك فتوکپی یارونوشت شناسنامه
پ ـ دو قطعه عکس ٤ × ٦
ت ـ آدرس کامل باکروکی محل

م‌الف ۱۵۸٤

سازمان شاهنشاهی خدمات اجتماعی ۲۵۰۶

جنبش ملّی نیکوکاری

جام زرّین نیکوکاری

جام زرین نیکوکاری بعنوان عالی‌ترین مظهر سپاس از نیکوکاران ، طی آئین ویژه به شخصیتی اهداء خواهد شد که والاترین اقدام نیکوکارانه را در سال ۲۵۳۵ شاهنشاهی به انجام برساند. همچنین ۵۰ لوح جام‌زرین نیکوکاری به ۵۰ نیکوکارسال‌هدیه‌خواهدشد

مشخصات جام زرّین نیکوکاری

بدنه جام مرصع به ۵ قطعه یاقوت سرخ بشکل قلب‌است ودو قو ، به نشانه سپیدی و پاکی ، بجای دسته های جام آرمیده‌اند. فرشته‌ای‌که جام را بردوش دارد ، باارمغانی از برگ های سبز، تجسمی از ایثار و نیکوکاری است.
روی پایه جام و زیر پا های فرشته ، یك قطعه فیروزه درشت، که در روایات و افسانه ها به‌سنگ خوش یمنی و خوشبختی شهره است قرارگرفته و طرح پایه، الهامی از نقوش باستانی ستون های تخت‌جمشید است. جام زرین نیکوکاری ، تماماً از طلا است .

سومین کنکور آزمایشی روزنامه اطلاعات

تجربه بزرگ آزمون همگانی برای کلیه داوطلبان ورود به دانشگاهها

سومین کنکور آزمایشی روزنامه اطلاعات از نظر تعداد سئوالات وزمان شبیه آزمون همگانی روز ۲۸ خرداد است

فریدون دولو — دکتر حسین غیاثیان — باروخ بروخیم — جعفرقلی بابا پور — اسحق فرهمند پور — دکتر علی اکبر اناری — علی تهوری — کیومرث صیامی — علی نعیمی

پاسخ به سئوالات ورعایت دقیق ساعت تعیین شده یك مرحله تجربی و با ارزش برای شرکت موفقیت‌آمیز در آزمون همگانی ۲۸ خرداد است

مشخصات برنامه سومین کنکور آزمایشی روزنامه اطلاعات :
هوش و استعداد تحصیلی ۱۱۲ سئوال
ادبیات و مسائل ملی و میهنی ٦٤ سئوال
زبان خارجی ٦٤ سئوال

برای پاسخ و تنظیم جدول ضمیمه که شامل ۲٤۰ تست است ۱۳۳ دقیقه فرصت تعیین شده و داوطلبان باید حداکثر تا ٥ خرداد پاسخ نامه‌های خود را به نشانی اخیام ـ ستاد کنکور روزنامه اطلاعات بفرستند

سئوالات انگلیسی

سئوالات انگلیسی آزمون همگانی

طرح از حسن طیرانی — ٦٤ سئوال ـ وقت ۳۰ دقیقه

Section A

Only one of the items after each sentence will complete the sentence correctly. Choose the correct one.

1. We know the man ------ yesterday.
   1. she has met — 2. she met
   3. whom she meets — 4. whom she had met
2. He asked me ------
   1. take him in — 2. to take him in
   3. to take in him — 4. taking him in
3. Have you read the book ------?
   1. complete — 2. completely
   3. why — 4. never
4. ------ had he put down the receiver when the phone rang again.
   1. only — 2. just
   3. hardly — 4. yet
5. He will ------ write to her when he is away.
   1. weekly — 2. many
   3. often — 4. greatly
6. Hand ------, please.
   1. me that book — 2. to me that book
   3. that book me — 4. for me that book
7. Excuse ------.
   1. for coughing me — 2. me for coughing
   3. for me coughing — 4. coughing me
8. ------ is very important to the college.
   1. you want to study
   2. What do you want to study
   3. Do you want to study
   4. What you want to study
9. They congratulated
   1. Peter his marriage — 2. Peter on his marriage
   3. his marriage Peter — 4. on his marriage Peter
10. He left ------ the station.
    1. rapidly — 2. often
    3. for — 4. rapid
11. The boy is ------ young that he can't climb the mountain.
    1. very — 2. enough
    3. so — 4. too
12. She wrote ------ the address and hurried to the post office.
    1. fast — 2. quickly
    3. out — 4. slowly
13. They hope ------ for their car soon.
    1. finish pay — 2. finish paying
    3. to finish paymg — 4. to finish to pay
14. They asked the driver if he ------ kindly stop the bus.
    1. shall — 2. should
    3. will — 4. would
15. By this time next year ------ London.
    1. you shall leave — 2. you should leave
    3. you will have left — 4. you will leave
16. What ------ this time next week.
    1. shall you do — 2. have you done
    3. will you be doing — 4. do you do
17. I wish you ------ stop making that awful noise!
    1. can — 2. had
    3. will — 4. would
18. What is ------ at your local cinema this week?
    1. in — 2. off
    3. on — 4. up
19. Would you prefer ------ in London fifty years ago?
    1. living — 2. to live
    3. to be living — 4. to have lived
20. She ------ for his train to arrive since ten this morning.
    1. waits — 2. is waiting
    3. waited — 4. has been waiting
21. What ------ to your eyebrow?
    1. have you done — 2. you do
    3. did you — 4. you have done
22. I don't know ------ he's ready.
    1. either — 2. or
    3. whether — 4. what
23. I don't like ------.
    1. a look of it — 2. the look of it
    3. look of it — 4. the look at it
24. Can't she tell us without ------
    1. she shout — 2. shouting
    3. she shouting — 4. to shout
25. I think she's lost ------.
    1. the box of match — 2. the matches' box
    3. the match box — 4. the box of matches
26. I should be kind to him but I ------

اطلاعات
صفحه ۱۸
اطلاعات ـ سه‌شنبه ۲۸ اردیبهشت
ماه ۲۵۳۵ ـ شماره ۱۵۰۱۲

عباس‌حداد ده — مصطفی رنجچی — منوچهر اغاق ظهیری — علی بابا عسگری — مهدی احسانی — حبیب صدریان — شفیع چلاجور — مهندس احمد محمدی — احمد زعیم

1. live 2. living
3. who living 4. to live

55. She was so quick that she ----- the bus.
1. caught 2. catches
3. had caught 4. will catch

56. Let's go out, ------ ?
1. do we 2. are we
3. shall we 4. will you

Section B

Read the following passage carefully and choose the most appropriate answer after each sentence:

Towards the end of March I borrowed an axe and went down to the woods by the pond. I chose the spot where I intended to build my house, and began to cut down some tall white pine trees, still young and therefore not too thick. It's difficult to begin without borrowing but perhaps it gives your fellow-men an interest in what you're doing. The man who lent me the axe said it was the apple of his eye, but I returned it sharper than I received it.

I was working on a pleasant hill-side, covered with pine trees, through which I looked out on to the pond and a small open field in the woods. Already there were flowers in the field although the pond was not yet completely free from ice. Dark-coloured patches of it could be seen between the open spaces. There were a few light falls of snow that first day I worked there but for the most part the weather was warm. When I came out of the woods to walk home along the nearby railway line the rails were shining in the spring sun, and I could hear wood pigeons and several other birds.

57. The author's axe was --------.
1. his own 2. someone else's
3. his cousin's 4. one he bought

58. His house was --------.
1. he was 2. him was
3. he were 4. him were

41. I will have to get ---------.
1. my car to clean 2. my car cleaned
3. my car be cleaned 4. my car clean

42. She asked me where ---------.
1. had I been living 2. I'd been living
3. I am living 4. I've been living

43. The parcel arrived ------
1. ups and downs 2. out and about
3. lock and key 4. safe and sound

44. This is a secret between you and ----
1. me 2. mine
3. my 4. I

45. Have you got ---------?
1. a bunch of potatoes 2. a reel of string
3. a ball of ribbon 4. a cake of soap

46. Is that the house --------?
1. where you live 2. that you live
3. where do you live 4. there you live

47. He came late and was --------.
1. sold out 2. made over
3. set in 4. told off

48. That job has got --------
1. to do 2. to have done
3. to be done 4. to be doing

49. He ran so fast that he ------ his hat.
1. lost 2. loses
3. is losing 4. would lose

50. I've seen you before, ------?
1. don't I 2. I've not
3. haven't I 3. isn't it

51. He asked me to help and --------.
1. I so did 2. so did I
3. I did so 4. did I so

52. My uncle borrowed £100 ------- my father.
1. of 2. at
3. from 4. to

53. Had I seen you ---------.
1. I had waved 2. had I waved
3. I would wave 4. I would have waved

54. She has three brothers ---------- in London.
1. don't 2. can't be
3. haven't 4. don't be

27. He'll do all he can --------
1. for helping you 2. to helping
3. for help you 4. to help you

28. In the distance he saw ---------.
1. a herd of bees 2. a flock of sheep
3. a packet of lions 4. a bunch of furniture

29. All the people here ---------.
1. has been examined 2. have been examined
3. having been examined 4. have examine

30. I want to know ---------
1. who's the car is 2. whose car is it
3. whose car it is 4. who's car it is

31. I don't think her umbrella ------ yet.
1. has been found 2. found
3. was being found 4. has found

32. Unless he hurries ---------- the bus.
1. he'd miss 2. he had missed
3. unless he misses 4. he'll miss

33. He waited at the corner --------
1. deeply 2. patiently
3. hurriedly 4. greatly

34. Have you seen that ---------
1. book of mine 2. book of me
3. book of my 4. book of I

35. Next week you must enrol -------- the new term.
1. at 2. to
3. in 4. for

36. They found her pen but -------
1. her book no 2. her book not
3. not her book 4. no her book

37. Only by chance --------
1. was it found 2. it was found
3. it has found 4. was found

38. They've just bought ---------
1. one new furniture
2. a new furniture
3. some new furniture
4. some new furnitures

39. They had very little ------ common.
1. in 2. on
3. for 4. at

40. His friend and ------- there.

امینی — غلامحسین کهتری — محسن صحافی — فرهنگ اشتیاقیان — هدایتاله نعیمی — نجات خوش‌آهنگ — مجدی — حسنعلی کیا — مهندس آرین فر

ne pas ..... à votre examen.
a- réussi b- être réussi c- avoir réussi
d- réussir

22- Après avoir ..... le jour, les oiseaux commencent à chanter.
a- vus b- vue c- vues d- vu

23- A la lumière des bougies c'était moins terrible ..... dans le noir.
a- à b- de c- que d- comme

24- La peur ..... la misère font commettre bien des fautes.
a- ou b- dans c- de d- en

25- J'ai beaucoup de livres ; .... ne me distrait.
a- qui b- aucun c- aucuns d- que

26- Il est souhaitable que tu .... .
a- vient b- viens c- vienne d- viennes

27- On a l'habitude ..... siffler.
a- en b- à c- de d- pour

28- Ils se promenaient souvent, parce qu'ils n'avaient .... à faire.
a- rien b- bien c- aussi d- jamais

29- .... j'étais pressé, j'ai pris un taxi.
a- Pour b- Même c- Plus d- Comme

30- Pourquoi la vieille femme ....en colère.
a- a b- a-t-elle c- est-elle d- est

31- Il aime ses parents et il .... respecte
a- leur b- les c- leurs d- lui

32- Des ingénieurs et des ouvriers sont sur les quais, ...à participer à l'opération.
a- près b- prêt c- prêts d- permet

33- Soudain, une main lourde se pose sur son épaule et une ..... voix lui demande : « Pourquoi es-tu si malheureux, mon petit"?
a- grand b- grasse c- épais d- grosse

34- C'est encore vrai, ... les autres.
a- disent b- dit-il c- disent-ils d- ils disent

35- C'est bien moi qui ..... marié
a- la b- le c- lui d- les

7- S'il avait fait beau, la promenade ..... charmante.
a- aura b- aurait c- sera d- aurait été

8- J'ai douté qu'il se ..... .
a- trompât b- trompe c- trompait d- trompa

9- J'ai ..... la carte d'invitation sur ton bureau.
a- poser b- posé c- posée d- posés

10- On lui a ..... des photos et des lettres.
a- montré b- montrer c- montrés d- montrées

11- Je m'occupe de la maison et ..... jardin.
a- de b- de le c- du d- pour

12- Elle est ..... et elle a dit bonjour.
a- entré b- entrée c- entre d- entrer

13- Ils étaient émus quand ils se sont .....
a- marier b- marié c- mari d- mariés

14- C'était une revue amusante ; il a bien ..... pendant qu'il la lisait.
a- ri b- rit c- riait d- ris

15- Travaille, et ne te ronge pas ..... ongles.
a- l' b- tes c- ton d- les

16- Les histoires de la bonne ... amusé les enfants.
a- sont b- font c- ont d- a

17- Elle prend le livre .... est sur la table.
a- que b- qui c- qu' d- qu'on

18- Elle est sûre que quelqu'un a ..... cette lettre.
a- prise b- prendre c- prend d- pris

19- La famille vivait dans une grande cuisine ..... la porte s'ouvrait sur le magazin.
a- que b- dont c- qui d- comme

20- Ils racontent des histoires ..... enfants.
a- à leurs b- leurs c- les d- à les

21- Est-ce que vous êtes triste de

1. in the woods 2. by the lake
3. not yet built 4. in a choice spot

59. He didn't want the trees that were .....
1. old 2. white
3. tall 4. young

60. The author returned the axe .....
1. sharpened 2. unsharpened
3. blunt 4. cleaner

61. Where he worked .....
1. bare 2. wooded
3. covered with fields 4. very flat

62. The pond was .....
1. frozen over 2. was thawing
3. was overflowing 4. had thawed

63. The first day's weather was maily ....
1. cold 2. snowy
3. good 4. wet

64. The writer lived .....
1. in the woods 2. in his new house
3. beside the railway 4. not in the woods

سئوالات زبان فرانسه

باین قسمت فقط داوطلبان زبان فرانسه جواب دهند و

بترتیب بجای A و B و C و D در پاسخ نامه ،

الف و ب و ج و د قرار دهند .

سئوالات کنکور زبان فرانسه

طرح از : هوشنگ طالبیان

1- Il retourna chez lui .... honteux.
a- toute b- tout c- tous d- toutes

2- Tu as bien fait ..... offrir le poste.
a- m' b- de c- de m' d- —

3- Je ne crois pas qu'on .... aller si vite en chemin de fer.
a- puisse b- peut c- pouvait d- put

4- Il faut que vous ..... votre passeport.
a- montrez b- montre c- montrerez
d- montriez

5- Cette opération n'est pas facile ..... faire.
a- de b- à c- pour d- en

6- Il dit que vous ne .....téléphonez jamais.

صفحه ۲۰
اطلاعات ـ سه‌شنبه ۲۸ اردیبهشت
ماه ۲۵۳۵ ـ شماره ۱۵۰۱۲

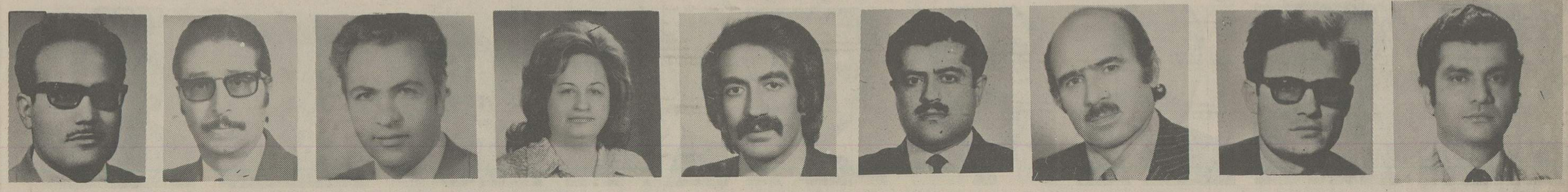

هاری — احمد سعیدی — اصغر شوشتری — جواد عراقی — همایون تفضلی — خوشرو فرمهر — هوشنگ طالبیان — پرویز رنگچی — حسن حسین‌پور

a-restait b-en restant c-restant
d-restés

61- ....., je vais simplement rappeler ce que M. Javert a dit ici même.

a- En attendant b-attendant c-attend
d- attente

62- Est-il vrai qu'on mène ici une vie plus calme ..... à Paris?

a- qu' b- que c-comme d- d'

63- ..... belle image du travail!

a- Que b- Quel c-Quels d- Quelle

64- Dis-moi .... ton père travaille.

a- ou b-où c-pour d-et

سئوالات ادبیات فارسی

تست ادبیات فارسی - کنکور ویژه

طرح از مهدی احسانی

۶۵- جفاکش که مکافات گریهٔ بلبل
امان نداد که گل خنده را تمام کند
با توجه به بیت فوق پاسخ درست را انتخاب کنید
۱- بیت سه جمله دارد و خنده اسم مصدر است
۲- بیت چهار جمله دارد و مکافات مسند میباشد
۳- بیت دو جمله دارد و گل مسند است.
۴- بیت چهار جمله دارد و بلبل فاعل میباشد

۶۶- (گوهر مخ شه نکو سفتی)
در مصراع فوق، (نکو) و (سفتی) چیست؟
۱- اسم ذات، مضارع التزامی ۲- قید، ماضی
۳- اسم معنی، اسم مصدر ۴- صفت، مضارع اخباری

۶۷- در جملهٔ: (رفیق این سخن بشنید و بهم برآمد).
(مسندالیه) کدام است؟
۱- سخن ۲- رفیق ۳- بهم ۴- این

۶۸- طاووس را به نقش و نگاری که هست خلق
تحسین کند و داد جمال از پای زشت خویش
(جمال) از نظر ترکیب چیست؟
۱- مفعول به واسطه ۲- مسندالیه
۳- مفعول مستقیم ۴- مسند

۶۹- در مصرع: (بد گفت طوس ای فریبنده ماه)
در مورد (طوس) و (فریبنده) کدام پاسخ درست است؟
۱- فاعل، صفت فاعلی ۲- مفعول صریح، صفت مفعولی
۳- منادی، صفت عالی ۴- مفعول غیرصریح، صفت تفضیلی

۷۰- کرم بین و لطف خداوندگار

brun et jaune que tu avais en 19%?
Je n'en ai ----- vu de pareil."

a-toujours b-plus c-jamais d-aussi

48- ------ arbres seulement ont été détruits par le feu.

a- Quels b-Quelques c- Quelles
d- Combien

49- Nous disons que nous nous en irons ..... quelques jours.

a- dans b- par c-en d-de

50- Il faut que je ... avec toi au cours de français.

a-vient b-viens c-viennes d-vienne

51- Nous ne savons ..... d'autos fabrique cette usine.

a-numéro b- quelles c-combien
d- nombre

52- J'espère que nous vous ..... après-demain.

a- revois b-revoir c- revoirai d-reverrons

53- J'aimerais ..... depuis quand elles sont parties.

a-voir b-savoir c-parler d-rendre

54- Chaque fois que nous voulons sortir, il ..... .

a-pleut b- plut c-pluie d-pleuvrait

55- De temps en temps, il sort pour regarder ..... il ne vient pas.

a- Comme b-comment c- qu' d- s'

56- Il sort, et la porte se referme ..... elle a été ouverte.

a- aussi b-ainsi c-comme d- qu'

57- L'homme prend le papier, ... jette un coup d'œil et obéit.

a-la b-y c-le d- auquel

58- Le malheureux homme regarde les juges avec un sourire, le sourire de la joie et du désespoir ..... .

a- à la fois b-même c-toujours d-jamais

59- En ce moment on frappe un petit coup à la porte de sa chambre Il crie: « Qui est .... ? »

a- la maison b-las c- y d-là

60- le temps ..... pluvieux, je ne suis pas sorti.

avec la Blondel.

a- est b- suis c-avait d-a

36- C'est un grand cri parmi tous ..... qui sont là.

a-ce b-celui c- ceux d-ces

37- Le temps est .... pour l'herbe mais il y a trop de pluie pour le blé.

a-bien b-bons c-bonne d-bon

38- On en parle dans les maisons. On va ..... des nouvelles aux portes voisines.

a- demander b-demandé c- demandée
d- demandées.

39- Tenez, madame, je vous ramène votre petit garçon qui s'est .... près de la rivière.

a- perdue b-perdu c-perdre d-perdus

40- Vers minuit, fatigué de marcher, fou de peur, il s'endort enfin sur une chaise, car il a peur de son lit ..... on a peur d'un lieu habité par les morts.

a-qui b- quand c- comme d-si

41- Trois mulets partent en avant, portant des habits et d'autres choses et conduits .... les trois fils.

a- de b- même c- aussi d- par

42- On le croit de moins en moins, car ce qu'il explique est de... en plus long et difficile à comprendre.

a- aussi b-rien c- plus d-si

43- Tout à coup, un homme grand prend la femme par le bras et ..... dit: « Suis-moi! »

a- lui b-la c-le d-les

44- Il se lève, il se remet à parler. .... fois il lui semble qu' il est content.

a. Ce b- Cette c- Cet d- Ces

45- Une chaise est derrière lui; il s'.... laisse tomber.

a- en b- dans c- où d-y

46- Il n'est ..... jeune, mais on dit qu'il a une force étonnante.

a- quand b- pour c-plus d-toujours

47- "Te rappelles-tu ce pantalon

صفحه ۲۱
اطلاعات ـ سه‌شنبه ۲۸ اردیبهشت
ماه ۲۵۳۵ ـ شماره ۱۵۰۱۲

طراحان سئوالات ششم نهائی و کنکور روزنامه اطلاعات

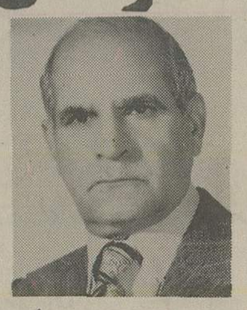
سید محمد ملیح

محمدعلی مدرسی

جعفر طیرانی

خاکساریزدی

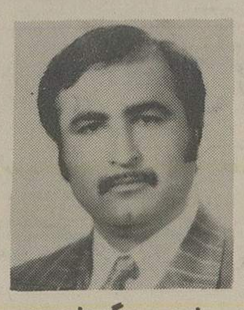
فریدون گشتاسبی

مهدی منصوری

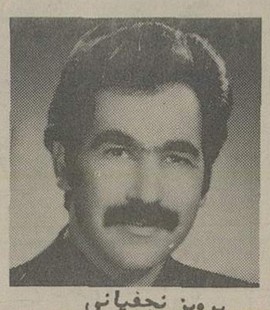
پرویز نجفیانی

اکبر رفشان

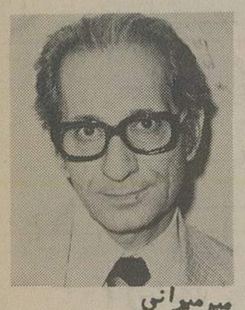
میرمیرانی

گنه بنده کرده است داور شرمسار
کدام پاسخ به ترتیب درباره (لطف) و (شرمسار) درست است؟
۱- صفت - اسم ۲- اسم ، صفت
۳- هردو صفت ۴- هردو اسم

۷۱- بمیر تا برهی ای حسود کاین رنجی است
که از مشقت آن جز به مرگ نتوان رست
در مصراع دوم ، فعل چه وجهی دارد؟
۱- وصفی ۲- امری ۳- مصدری ۴- شرطی

۷۲- پس از مرگ آن کس نباید گریست
که روزی پس از مرگ دشمن بزیست
چرا بر مرگ آن کس نباید گریست؟
۱- چون مرگ دیگران آرزوی او بوده است
۲- چون مرگ دشمن را به چشم دیده و به آرزوی خود رسیده است
۳- چون گریه بعد از مرگش سودی ندارد
۴- چون او هم بر مرگ دشمن گریه نکرد

۷۳- تو روی از پرستیدن حق مپیچ بهل تا نگیرند خلقت به هیچ
خلاصه معنی بیت فوق در کدام پاسخ آمده است؟
۱- عبادت بجز خدمت خلق نیست .
۲- عدم توجه مردم به تو تهمی نیست ، مسئله این است که رضایت خلق را بدنبال داری .
۳- عدم توجه تو عبادت و بندگی تهمی نیست ، مسئله این است که رضایت خلق را بدنبال داری .
۴- رضایت خداوند ، رضایت خلق را بدنبال دارد .

۷۴- مرا نیز پایاب او چون بود مگر دیده همواره پرخون بود
خلاصه معنی بیت فوق در کدام جواب داده می‌شود؟
۱- مبارزه با او را ادامه خواهم داد اگرچه دائماً گریه و زاری کند .
۲- چون قدرت مبارزه با او را ندارم ناچارم دائماً گریه و زاری کنم .
۳- تنها حربه موثر برای پیروزی گریه و زاری است .
۴- تنها گریه و زاری کافی نیست باید با او مبارزه کنم

۷۵- درباره حافظ و جامی و صائب تبریزی کدام یک از چهار جواب درست است
۱- حافظ و جامی هم عصر و پیش از صائب بودند
۲- حافظ پیش از جامی بود و این هر دو قبل از صائب زندگی می‌کردند
۳- حافظ بعد از جامی و صائب پیش از آن دو بود
۴- حافظ و صائب هم عصر و از جامی بزرگتر بودند

۷۶- کتاب (دیس و رامین) از کیست؟
۱- اسدی طوسی ۲- فخرالدین اسعد گرگانی
۳- نورالدین عبدالرحمن جامی ۴- فرخی سیستانی

۷۷- در کدام پاسخ نام نویسنده کتاب (اخلاق محسنی) آمده است؟
۱- حسین واعظ کاشفی ۲- ملا فتحه باقر مجلسی
۳- ملا فتح الله کاشانی ۴- خواجه نصیر طوسی

۷۸- امام محمد غزالی صاحب کدام کتاب است؟
۱- زادالعارفین ۲- کشف المحجوب
۳- عتبة الکتبه ۴- المنقذ من الضلال

۷۹- کتاب (چهارمقاله) از کیست؟
۱- نظامی گنجوی ۲- نظامی عروضی
۳- حسام الدین چلبی ۴- نصرالله منشی

۸۰- نویسنده کتاب (مکاتیب) کیست؟ در چه قرنی می‌زیسته است؟
۱- مولوی ، قرن هفتم ۲- جامی ، قرن نهم
۳- خواجه نصیر ، قرن هفتم ۴- ملا صدرا ، قرن یازدهم

۸۱- معنی کلمه (آگندن) چیست؟
۱- گردیدن ۲- خالی کردن ۳- پرکردن ۴- فاسد شدن

۸۲- معنی درست کلمه (ابداع) چیست؟
۱- روشها و بدعتها ۲- بدیها ۳- آفریدن، ایجاد ۴- بلاها

۸۳- معنی صحیح کلمه (اخلال) چیست؟
۱- ضعف و فتور ۲- حل کننده ۳- محلول ۴- پاک و حلال

۸۴- معنی (بگاه) چیست؟
۱- شبگاه ۲- صبح زود ۳- ظهر ۴- عصر

۸۵- معنی درست کلمه (ریو) چیست؟
۱- ریگ ۲- مکر و حیله و فریب ۳- گردگان ۴- خشک و تر دندید

۸۶- (فاقه) چه معنی میدهد؟
۱- تنگدستی ۲- کیسه مشک ۳- شتر ۴- قضا و دشت سر

۸۷- معنی درست کلمه (کسوت) چیست؟
۱- کسالت ۲- زیادی و کثرت ۳- زبان ۴- لباس

۸۸- معنی درست کلمه (صلات) چیست؟
۱- آوازها ۲- دردسرها ۳- جایزه‌ها ۴- درودها

۸۹- معنی درست کلمه (عاجل) در کدام پاسخ آمده است؟
۱- آهنین ۲- گذشته ۳- شتابنده ۴- جلادهنده

۹۰- املای کدام کلمه با توجه به معنی مقابل غلط است؟
۱- شماطت: سرزنش ۲- غزا: جنگ در راه خدا
۳- منهی: خبردهنده ۴- نفقه: خرجی

۹۱- املای کدام لغت با توجه به معنی مقابل غلط است؟
۱- ثمار: میوه‌ها ۲- رضاع: شیرخوارگی
۳- عدیم النظیر: بی مانند ۴- اصفار: به روشنائی روز بیرون آمدن

۹۲- املای کدام کلمه با توجه به معنی مقابل غلط است؟
۱- معاتبت: تندی کردن ۲- مستعار: به عاریه گرفته شده
۳- ماضی: آنچه گذشت ۴- نظار: لاغر و نحیف

۹۳- املای کدام لغت با توجه به معنی مقابل غلط است؟
۱- لامحاله: ناگزیر ۲- تجاسر: گستاخی، دلیری
۳- عسیر: سخت و دشوار ۴- مستظهر: پشت گرم شونده

۹۴- کدام یک از جملات ذیل از نظر نگارش صحیح است؟
۱- آنها پناه به قلاع اسماعیلیه بردند در گیرودار حمله مغولان .
۲- وی در گیرودار حمله مغولان پناه برد به قلاع اسماعیلیه .
۳- آنها در گیرودار حمله مغولان پناه به قلاع اسماعیلیه برد .
۴- او در گیرودار حمله مغولان به قلاع اسماعیلیه پناه برد .

۹۵- کدام یک از عبارات ذیل از نظر نگارش درست است؟
۱- یکی از ارجمندترین ایرانیان نه تنها سعدی است بلکه یکی از بزرگترین سخن سرای جهان است
۲- سعدی نه تنها یکی از ارجمندترین ایرانیان است بلکه یکی از بزرگترین سخن سرایان جهان است .
۳- سعدی بلکه یکی از بزرگترین سخن سرایان جهان است نه تنها یکی از ارجمندترین ایرانیان است
۴- یکی از ارجمندترین ایرانیان تنها نه سعدی است بلکه یکی از بزرگترین سخن سرایان جهان است .

۹۶- کدام کلمه را در جای نقطه چین بگذاریم تا معنی بیت کامل گردد
چو رد می نگردد خدنگ قضا سپر نیت مر..... را جز رضا
۱- خصلته ۲- بنده ۳- توبه ۴- گفته

۹۷- چندانکه تعلق خاطر آدمیزاد به روزی است اگر به روزی ده بودی به ..... از ملائکه درگذشتی .
کدام پاسخ را در جای نقطه چین بگذاریم تا معنی عبارت کامل شود؟
۱- روح ۲- انسان ۳- مقام ۴- زمین

۹۸- خدا گر ز حکمت ببندد دری ز..... گشاید در دیگری
کدام کلمه را در جای نقطه چین بگذاریم تا معنی بیت کامل گردد؟
۱- بندر ۲- رحمت ۳- مخزن ۴- زحمت

۹۹- املای کدام کلمه با توجه به معنی مقابل غلط است
۱- بقول: لانواع لبنی ۲- بحلی: عذرخواستن، حلالیت طلبیدن
۳- اعطاق: آزاد کردن بنده ۴- بیدق: پیاده شطرنج

۱۰۰- املای کدام لغت با توجه به معنی مقابل درست است؟
۱- غلیم: دردناک ۲- تقبیح: زشت شمردن
۳- اسمار: میوه‌ها ۴- شغبی: بدکنار

۱۰۱- املای کدام کلمه با توجه به معنی مقابل درست است؟
۱- رضاع: شیرخوارگی ۲- استمتاع: برخورداری جنسی
۳- سیری: زرگر ۴- حلم: بردباری

اطلاعات هفتگی
صفحه ۲۲
اطلاعات ـ سه‌شنبه ۲۸ اردیبهشت
ماه ۲۵۳۵ ـ شماره ۱۵۰۱۲

۱۰۲) معنی کلمهٔ (رجاجت) چیست ؟
۱- جوانمردی ۲- شکیبایی بودن ۳- برتری ۴- برتر

۱۰۳- معنی درست کلمهٔ (دماً) چیست ؟
۱- خونها ۲- هلاک ۳- دشت و لبزه زار ۴- رحل (رنیا)

۱۰۴) معنی لغت (محتال) چیست ؟
۱- محال و غیرممکن ۲- حتمی و قطعی ۳- حیله گر ۴- حلال کننده

سئوالات شناخت ایران و فرهنگ ملی

طرح از : احمد زعیم

۱۰۵- آریاها چه امتیازی از نظر اخلاقی بر بومیان خویش مانند مردم بابل و آشور داشتند؟
الف : در کارها بیشتر درستی و درستی معتقد بودند
ب : فرزندان در خانواده پدر را بعد از او برادر بزرگ را احترام میکردند.
ج : از نظر طبقات اجتماعی تکامل یافته بودند.
د : بزنان احترام میگذاشتند و آنرا بانوی خانه میشمردند.

۱۰۶- ایران خاموشی بدستیاری چه اقوامی صاحب نیروی دریائی معتدلی گردید ؟
الف : مصریها ب : یونانیها
ج : فنیقیها د : هندیها

۱۰۷- - همخانیان اصولاً در چه نوع جنگی مهارت داشتند ؟
الف : جنگ تن بتن ب : جنگ تدافعی
ج : جنگ تهاجمی د : جنگ منظم

۱۰۸- چرا اعراب جنگ نهاوند را فتح الفتوح نامیدند ؟
الف : بعلت غنائم زیادی که نصیب آن شد.
ب : بعلت اینکه یزدگرد سوم مرعوب گردید.
ج : بسبب اینکه درفش کاویانی را بدست آوردند.
د : بعلت اینکه فتح مزبور موجب تسخیر سراسر ایران شد.

۱۰۹- در چه زمانی پادشاهان ساسانی مالیات معوقه را می بخشیدند ؟
الف : در زمان بروز قحطی و خشکسالی
ب : در زمانی که مردم مورد تهاجم دشمن قرار گرفته بودند
ج : در ابتدای جلوس بسلطنت.
د : در هنگام اعیاد و جشنها

۱۱۰- اصولاً علم و معرفت در دوره ساسانی مخصوص کدام یک از طبقات زیر بود ؟
الف : کسانی که استعداد و فراگیری بیشتری داشتند
ب : طبقه نجبا و روحانیون ج : تمام طبقات
د : شهرنشینان

۱۱۱- در آئین مقدس اسلام که ایرانیان آزادیخواه شدند امتیاز تکفیر و دیگری کدام یک از صفات زیر بستگی داشت !
الف : کسی که دارای قدرت فکر و ذهن بیشتری باشند ؟
ب : کسی که متقی تر و پرهیزگارتر باشند ؟
ج : آنهائی که در علم تبحر بیشتری داشته باشند
د : کسی که دارای اصل و نسب و اصالت خانوادگی بود

۱۱۲- کدام دسته از دانشمندان زیر جزو دانشمندان معروف ایران در دوره تمدن اسلامی بودند.
الف : ابوعلی سینا - ابوعلی مسکویه - بشار بن برد
ب : ابوریحان بیرونی - ابوالوفا بوزجانی - حکیم عمر خیام نیشابوری
ج : محمد بن یعقوب کلینی - سیبویه - بنی موسی
د : زمخشری - جابر بن حیان - محمد بن زکریای رازی

۱۱۳- در زمان کریم خان زند انحصار بازرگانی خلیج فارس را چه دولتهائی در دست گرفته بودند
الف : پرتقالیها و اسپانیائیها ب : انگلیسیها و فرانسویها
ج : انگلیسیها و هلندیها د : هندیها - انگلیسیها و پرتقالیها

۱۱۴- نادر از کدام متخصص خارجی در امر کشتی سازی استفاده کرد ؟
الف : کاپیتان جان التن ب : کاپیتان کرلیتی
ج : سرجان نک نیل د : دوبرکتن

۱۱۵- امتیاز نفت ایران در زمان کدام پادشاه و صدارت اعظم بچه کسانی واگذار شد !
الف : ناصرالدین شاه - عتماد الدوله ب : مظفرالدین شاه - امین السلطان
ج : محمد شاه - حاج میرزا آقاسی د : ناصرالدین شاه - امین السلطان

۱۱۶- قرارداد ۱۹۰۷ در زمان کدام پادشاه منعقد گردید ؟
الف : مظفرالدین شاه ب : احمد شاه
ج : محمد علیشاه د : ناصرالدین شاه

۱۱۷- واسموس همی کدام کشور بلژیک و چه اقداماتی در ایران انجام داد ؟
الف : بلژیک - اوضاع مالیه ایران را سروسامان داد
ب : روسیه - قزاقخانه را تأسیس کرد
ج : سوئد - ژاندارمری ایران را تأسیس کرد
د : آلمان - ایلات جنوب ایران را بر ضد نفوذ انگلیس تحریک نمود.

۱۱۹- چرا نمایندگان ایران را بعد از جنگ جهانی اول کنفرانس صلح راه ندادند !
الف : بعلت مخالفت انگلیس
ب : بعلت مخالفت اکثریت اعضاء کنفرانس
ج : بعلت مخالفت شوروی
د : بعلت نداشتن ادعاهای منطقی

۱۲۰- کدام یک از پادشاهان ایران کوشش کرد تا ایلات را اسکان دهد ؟
الف : فتحعلیشاه کبیر ب : نادرشاه افشار
ج : شاه عباس کبیر د : فتحعلیشاه قاجار

۱۲۱- در بیست و هشتم شهریور ۲۵۲۴ چه کنگره جهانی مهمی در تهران تشکیل شد ؟
الف : کنگره ایرانشناسان ب : کنگره جهانی مبارزه با آلودگی هوا
ج : کنگره جهانی پیکار با بیسوادی د : کنگره جهانی خلع سلاح

۱۲۲- کدام خط از راههای آهن ایران در ایام اشغال ایران توسط متفقین ساخته شده است ؟
الف : تبریز - جلفا ب : صوفیان - شرفخانه
ج : زاهدان - میرجاوه د : اهواز - خرمشهر

۱۲۳- طلائی که پشتوانه اسکناسهای ایران است در کجا نگهداری میشود ؟
الف : خزانه بانک ملی ب : صندوق بین المللی پول
ج : بانک بین المللی ترمیم و توسعه د : هیچکدام - هر سه صحیح است

۱۲۴- ایران چه کالائی بطور خام صادر و ساخته شده آنرا وارد مینماید ؟
الف : خاک چرخ - سنگهای رسدانی
ب : پنبه و پشم ج : پوست و ابریشم
د : فیروزه و مروارید.

۱۲۵- مالیات مستقیم را از چه درآمدی دریافت میکنند
الف : حقوق - دارائی - درآمد
ب : شرکتهای انگلیسی
ج : حقوق گمرگی - د : بر نفت و بنزین

۱۲۶- شهردار چگونه انتخاب میشود ؟
الف : بوسیله مردم ب : بوسیله انجمن شهر
ج : بوسیله فرماندار د : از طرف وزارت کشور

۱۲۷- چه اموری رسیدگی بآن منحصراً مجلس شورای ملی میباشد ؟
الف : امور مالی ب : تخلف وزراء
ج : استخدام مستشاران خارجی د : اعطای امتیازات

۱۲۸- اعتبارنامه نمایندگان مجلس شورای ملی منتخب یک شهر باید با بعضی چه مقاماتی رسیده باشد ؟
الف : نمایندگان طبقات شش گانه آن شهر و دادستان
ب : اعضاء انجمن شهر و شهردار
ج : اعضاء انجمن نظارت و فرماندار
د : هر سه مورد بالا صادق است.

سئوالات تست هوش و استعداد تحصیلی

طرح از : جلال - خاکسارپوری

۱۲۹- علی ۸۰۰۰ ریال و پرویز ۲۰۰۰ ریال در بانک کرس انداز دارد
هر کدام ماهانه ۱۰۰۰ ریال دیگر پس انداز می کنند
پس از چند ماه پول پرویز نصف پول علی میشود ؟
(۱) ۸ (۲) ۶ (۳) ۴ (۴) ۳ (۵) ۱

۱۳۰- ؟ ۱۵ ۹ ۱۸ ۱۲ ۲۴ ۱۸
(۱) ۱۲ (۲) ۷½ (۳) ۱۸ (۴) ۸/۵

۱۳۱- اگر $\frac{۹}{۵} = \frac{۳a}{۷}$ باشد $\frac{۵a}{۹}$ برابر کدام عدد است ؟
(۱) $\frac{۹}{۷}$ (۲) $\frac{۷}{۳}$ (۳) $\frac{۵۰}{۷}$ (۴) ۳

۱۳۲- عدد شصت هزار و شصت را چگونه می نویسید ؟
(۱) ۸۰۰۰۸۰۰۸ (۲) ۸۰۰۸۰۸۰ (۳) ۸۰۰۸۰۸۰۸ (۴) هیچکدام

۱۳۴- مترادف «تأمل» چیست ؟
(۱) کوشش (۲) کوشیدن (۳) اندیشه (۴) تغییر و تبدیل

۱۳۴- کدام واژه با سه واژهٔ دیگر کمتر شباهت دارد ؟
(۱) گرانیت (۲) طلا (۳) الماس (۴) زغال

۱۳۵- با استفاده از حروفی که در واژهٔ دیگران بکار رفته چند واژهٔ زیر را می توان ساخت
گریان ، گران ، بردی ، داناپان
بردان ، اردن ، گدایان ، اردنگی
(۱) ۴ (۲) ۵ (۳) ۶ (۴) ۷

۱۳۶- معنی صحیح کلمهٔ «أمل» چیست ؟
(۱) آرزو (۲) آرزومند (۳) آرزوی (۴) طمع

۱۳۷- بجای علامت سئوال کدام عدد را قرار میدهید ؟
۱۳۷۶۰ + ۹ = ۱۳۰۰۰ + ۷۷۰ - ۷۲ ؟
(۱) ۶ (۲) ۳ (۳) ۴ (۴) ۵

۱۳۸- کدام یک از اعداد زیر بر ۹ قابل قسمت است ؟
(۱) ۳۵۷۳ (۲) ۳۵۴۵ (۳) ۳۷۶۵ (۴) ۳۲۹۹

صفحه ۲۳
اطلاعات ـ سه‌شنبه ۲۸ اردیبهشت ماه ۲۵۳۵ ـ شماره ۱۵۰۱۲

۱۳۹ - بجای علامت سوال کدام عدد را قرار میدهید

۲۲ ۱۱ ؟ ۷ ۱۰ ۵ ۸

(۱) ۱۳ (۲) ۱۴ (۳) ۱۲ (۴) ۱۰

۱۴۰ - سه برابر ربع عددی ۹ است نصف ثلث آن عدد چند است؟

(۱) $\frac{5}{2}$ (۲) ۲ (۳) ۴ (۴) ۶

۱۴۱ - اگر قیمت ۵ مداد و ۷ دفتر روی هم ۹۵ ریال و قیمت هر دفتر ۲ برابر قیمت یک مداد باشد نصف قیمت یک دفتر چند ریال است

(۱) ۵ (۲) ۱۰ (۳) ۷ (۴) ۲/۵

۱۴۲ - کدام یک از لغت‌های زیر با سه واژه دیگر کمتر شباهت دارد؟

(۱) بیع (۲) بیعت (۳) بایع (۴) مبیع

۱۴۳ - در سری زیر یک غلط وجود دارد بجای آن کدام عدد را قرار میدهید؟

۴۸ ۳۵ ۲۸ ۱۵ ۸ ۳

(۱) ۲۷ (۲) ۲۴ (۳) ۳۰ (۴) ۲۹

۱۴۴ - سه برابر نصف عددی ۱۵ پانزده می‌باشد خمس عدد چند است؟

(۱) ۴/۵ (۲) ۲ (۳) ۵ (۴) ۳

۱۴۵ - اگر $28 = \frac{4x}{7}$ باشد $\frac{5x}{7}$ برابر کدام عدد است

(۱) $\frac{7}{4}$ (۲) $\frac{35}{7}$ (۳) ۳۵ (۴) ۱۸

۱۴۶ - کدام عدد بر یازده قابل قسمت است؟

(۱) ۴۵۳۲۶ (۲) ۳۳۵۹۷ (۳) ۶۹۲۴۵ (۴) ۹۱۹۹

۱۴۷ - مترادف کلمه شره چیست؟

(۱) زیان (۲) تشویق (۳) آز (۴) بی نیازی

۱۴۸ - جای خالی را با کلمات مناسب پر کنید

«پادشاهان به صحبت ..... از آن محتاج‌ترند که خردمندان به قربت .....

(۱) دانشمندان، پادشاهان (۲) خردمندان، ثروتمندان

(۳) بزرگان، پادشاهان (۴) خردمندان، پادشاهان

۱۴۹ - معنی «نکهت» چیست؟

(۱) گرد و غبار (۲) بوی خوش (۳) روی زشت (۴) تیرگی

۱۵۰ - کدام یک از اعداد زیر برابر حاصلضرب ۴۲۴×۰/۲۵ می‌باشد.

(۱) ۱۰۴ (۲) ۱۲۰ (۳) ۱۱۶ (۴) ۱۰۶

۱۵۱ - شخصی که خانه‌اش را با ۲۰٪ تخفیف خریده بود آنرا با ۲۰٪ سود (بر مبنای قیمت خرید) فروخت در این معامله:

(۱) ضرر کرده است (۲) استفاده برده است

(۳) نه ضرر کرده نه سود برده (۴) معلومات مسئله کافی نیست

۱۵۲ - بجای علامت؟ کدام عدد را قرار میدهید؟

۶۴ ۳۱ ؟ ۷ ۳ ۱

(۱) ۱۷ (۲) ۱۴ (۳) ۱۵ (۴) ۱۶

۱۵۳ - بجای علامت سوال کدام عدد را قرار میدهید؟

۱۰(؟)۳ ۱۹(۲۸)۴ ۱۷(۲۵)۳

(۱) ۱۸ (۲) ۱۹ (۳) ۲۵ (۴) ۲۸

۱۵۴ - عدد چهل ملیون و چهل هزار و چهل را به چه صورت می‌نویسید؟

(۱) ۴۰۰۴۰۰۴۰ (۲) ۴۰۰۰۴۰۴۰ (۳) ۴۰۴۰۰۰۴۰ (۴) هیچکدام

۱۵۵ - جای خالی را با کلمه مناسب پر کنید

یکی داستان زد بدین شهریار
که دشمن مدار ارچه ..... است

(۱) خورد، خوار (۲) خرد، خوار

(۳) خورد، خار (۴) خرد، خار

۱۵۶ - رستم به رستم مانند:

(۱) رخش است به رخش (۲) گرد است به گرد

(۳) زال است به دستم (۴) پرویز است به جستم

۱۵۷ - گاو - درخت:

(۱ کره ۲ شاخ ۳ ماست ۴ شیر) میوه

۱۵۸ زمین - ماه: خورشید -

(۱ منظومه شمسی ۲ ثوابت ۳ زمین ۴ سیارات)

۱۵۹ - نسبت سالم به ملات مثل نسبت:

(۱) مریض است به بیات (۲) دارا است به اراج

(۳) سلام است به ملا (۴) صلح است به جنگ

۱۶۰ - علی و پرویز روی هم ۴۲ سال دارند. اگر سن هر کدام بترتیب نصف سن دیگری باشد نصف سن احمد چقدر است؟

(۱) ۱۲ (۲) ۴ (۳) ۶ (۴) مسئله ناقص است

۱۶۱ - بجای علامت؟ کدام عدد را قرار میدهید؟

۹(؟)۱۱ ۱۰(۳۰)۵ ۶(۳۰)۷

(۱) ۶۰ (۲) ۷۲ (۳) ۸۱ (۴) ۹۰

۱۶۲ - جای خالی را با کلمات مناسب پر کنید

«اما چون امیر برپای ..... و محمد زکریای رازی بیرون شد و ..... رو به بخارا .....

(۱) خواست، نشست، نهاد

(۲) افتاد، نشست، بنهاد

(۳) خاست، نشست، نهاد

(۴) آمد، جست، بیرون افتاد

۱۶۳ - دو کلمه متشابه را پیدا کنید.

۱- رمیدن، رماندن ۲- خوابیدن، خواباندن

۳- خمیدن، خماندن ۴- خواستن، خواستن

۱۶۴ - کدام یک از اعداد زیر حاصلضرب ۱۰۸۰×۰/۱۲۵ می‌باشد

(۱) ۱۳۵ (۲) ۱۲۵ (۳) ۱۴۰ (۴) ۱۰۵

۱۶۵ - بجای علامت؟ کدام عدد را قرار میدهید؟

۳۹ ؟ ۲۱ ۱۵ ۱۱ ۹

(۱) ۳۲ (۲) ۲۹ (۳) ۲۴ (۴) ۲۷

۱۶۶ - بجای علامت؟ کدام عدد را قرار میدهید؟

۷(؟)۹ ۷(۳۲)۴ ۵(۱۸)۳

(۱) ۶۰ (۲) ۶۴ (۳) ۷۲ (۴) ۷۰

۱۶۷ - یک دانشجو که در دانشگاه آکسفورد تحصیل می‌کند: استفاده از واژه «ملیون» کدام یک از کلمات زیر را ساده‌تر می‌تواند به دوستان هم‌جوار خود نشان دهد؟

(۱) بلیون (۲) ده ملیون (۳) هزار (۴) شیر

۱۶۸ - سن مریم یکسال بیش از دو برابر سن مهدی است در صورتیکه روی هم سن دو نفر ۲۵ سال باشد سه برابر سن مهدی چقدر است؟

(۱) ۱۲ (۲) ۲۴ (۳) ۱۸ (۴) ۳۰

۱۶۹ - کدام واژه معنی درست «خرمی و پاکی» است

(۱) نذهت (۲) نزهت (۳) نزحت (۴) نذهت

۱۷۰ - با توجه به معنی املاء کدام کلمه درست است؟

(۱) طبعت، عاقبت به (۲) همیت، غیرت

(۳) صواب، مزد و پاداش آخرت (۴) برائت، بیزاری جستن

۱۷۱ - اگر برج را به xyz نشان دهیم کدام یک از علائم زیر جبر را نشان میدهند؟

(۱) yxz (۲) zxy (۳) yzx (۴) zyx

۱۷۲ - رابطه خرداد با مرداد مثل رابطه:

(۱) شنبه است با جمعه (۲) دوشنبه است با چهارشنبه

(۳) امروز است با فردا (۴) پریروز است با فردا

۱۷۳ - آسمان - زمین:

(۱ خورشید ۲ ماه ۳ ستاره ۴ باران) - درخت

۱۷۴ - نسبت کسیم به ک مثل نسبت ل است به:

۱- ب ۲- ب ۳- م ۴- ب

۱۷۵ نسبت آب به ۶۵ مثل نسبت تب است به:

(۱) ۸۶ (۲) ۶۸ (۳) ۲۴ (۴) ۴۲

۱۷۶ - اگر $\frac{a}{x} = 11$ باشد $\frac{a+x}{x}$ مساوی کدام عدد است

(۱) $11ax$ (۲) $\frac{11}{x}$ (۳) $\frac{11}{a}$ (۴) ۱۲

۱۷۷ - بجای علامت؟ کدام عدد را قرار میدهید؟

۴۸۲(؟)۳ ۱۲۵(۱۸)۱۷ ۲(۱۰)۹

(۱) ۲۴۱ (۲) ۱۹ (۳) ۴ (۴) ۲۴

۱۷۸ - روی هم سن مهدی و مریم ۲۸ سال است. اگر مهدی ۱۲ سال بزرگتر از مریم باشد پس از چند سال سن مریم نصف سن مهدی می‌شود

(۱) ۵ (۲) ۳ (۳) ۴ (۴) ۶

۱۷۹ - معنی کلمه خریف چیست؟

(۱) تابستان ۲- پائیز ۳- بهار ۴- زمستان

۱۸۰ - املاء کدام کلمه با توجه به معنی آن درست است؟

(۱) زعیم، پیشوا (۲) صاحب، راست، درست

(۳) سائغ، زرگر (۴) ضیاع، روشنائی

۱۸۱ - اگر $\frac{3x}{5} = 15$ باشد $\frac{3x-5}{5} + 3$ مساوی کدام یک از اعداد زیر است.

(۱) ۱۴ (۲) ۱۷ (۳) ۱۵ (۴) $\frac{15}{3x-5}$

۱۸۲ - بجای علامت سوال کدام عدد را قرار میدهید؟

۱۵ ۱۷ ۱۱ ؟ ۷ ۹ ۳

(۱) ۱۵ (۲) ۹ (۳) ۱۰ (۴) ۱۳

۱۸۳ - سه برابر نصف ثلث عددی ۵ است نصف نصف عدد چند است؟

(۱) ۳/۵ (۲) ۱/۵ (۳) ۲/۵ (۴) ۷/۵

۱۸۴ - بجای علامت؟ کدام عدد را قرار میدهید؟

۱۷۲۴۸ ؟ ۴۴۴۶ ۶۲۲۴ ۴۳۱۲

(۱) ۸۸۴۶ (۲) ۴۴۶۴ (۳) ۸۸۶۴ (۴) ۴۶۸۸

۱۸۵ - بجای علامت؟ کدام عدد را قرار میدهید؟

۵ (؟) ۱۲ ۵ (۳۰) ۱۵ ۱ (۷) ۱۲

(۱) ۱۱ (۲) ۱۷ (۳) ۱۹ (۴) ۱۴

۱۸۶- جای خالی را با کلمهٔ مناسب پر کنید.

«... هی نظامی بزرگترین کتاب .... ایران است»

۱- حماسی ۲- غنائی ۳- اجتماعی ۴- اخلاقی

۱۸۷- معنی کلمهٔ «حارس» چیست؟

(۱) باغبان (۲) ناامید (۳) ترسناک (۴) پاسبان و نگهبان

۱۸۸- سرآمد: ایران: ایران

(اجتماع ۲- دنیا ۳- کره زمین ۴- آسیا)

۱۸۹- رابطهٔ جمله با مثل رابطه:

(۱) الماس است: بلور ۲- کبریت است: بازی

(۳) گندم است: بگل ۴- مرگ است: اگر

۱۹۰- بجای علامت ؟ کدام عدد را قرار می‌دهید؟

۶۶ ? ۲۸ ۱۵ ۶ ۱

(۱) ۵۰ (۲) ۴۶ (۳) ۴۵ (۴) ۵۶

۱۹۱- اگر احمد ماهیانه ۵۰ ریال و حسن ماهیانه ۱۵۰ ریال پس‌انداز کنند و مرجان هر کدام را در بانک ۵۰۰ ریال بسپارد پس از چند ماه دیگر حسن سه برابر احمد پول خواهد داشت؟

(۱) ۱۲ (۲) ۵ (۳) ۷ (۴) هیچوقت

۱۹۲- نسبت باجر به تاب مثل نسبت ۷۲۳ است به ...

(۱) ۲۴۵ (۲) ۴۲۵ (۳) ۵۲۴ (۴) ۵۴۲

۱۹۳- معنی کلمه داهی چیست؟

(۱) زیرک ۲- هوی ۳- شتاب ۴- خواهان

۱۹۴- ضد مثل شوق چیست؟

(۱) مثل غرور (۲) حرف زشت (۳) حرف غرور (۴) مثل

۱۹۵- بجای علامت سوال کدام عدد را قرار می‌دهید؟

۱۷ (؟) ۴ ۶ (۱۰) ۱۴ ۷ (۱۱) ۱۵

(۱) ۱۲ (۲) ۱۰ (۳) ۸ (۴) ۱۳

۱۹۶- قیمت یک قلم دو برابر قیمت یک دفتر و نصف قیمت یک کتاب است. اگر قیمت ۲ کتاب و دو قلم ۲۰۰ ریال باشد قیمت یک دفتر چند است؟

(۱) ۳۰ (۲) ۱۰ (۳) ۲۰ (۴) ۱۵

۱۹۷- اگر قرار باشد تمام کلمات دارای معنی منفی باشند و وقتی پرویز می‌گوید «نیامدم که نگویم که نمی‌آیم دروغ می‌گویم» پرویز:

۱- می‌خواند ۲- نمی‌خواند

۳- یا می‌خواند یا نمی‌خواند ۴- نمی‌آید که بخواند

۱۹۸- نسبت کلم به لوزه مثل نسبت آبیت است به:

(۱) نابت (۲) ملک (۳) نبج (۴) تخج

۱۹۹- تو می‌خواهی واژه چیست ..... بیکران حیرت

(۱) صفح (۲) صلح (۳) تمنی (۴) نیازی

۲۰۰- بجای علامت ؟ کدام عدد را قرار می‌دهید؟

۴ (؟) ۷ ۲۲ (۶) ۵ ۲۰ (۳) ۷

(۱) ۱۱ (۲) ۸ (۳) ۱۳ (۴) ۱۵

۲۰۱- پروین مثل خود را ماهیانه ۸ ریال کرایه خرید. نصف مانده را ماهی ۸ ریال خرج غذا کرد و نصف مانده را ماهیانه ۷۳ ریال صرف خرید لوازم تحریر کرد. هزینه خرید پروین چند ریال است؟

۲۰۲- بجای علامت سوال کدام عدد را قرار می‌دهید؟

۴۹۱۳ ? ۳۹۱۷ ۱۹۳۴ ۳۹۱۱

(۱) ۷۱۴۹ (۲) ۳۷۹۱ (۳) ۱۹۴۰ (۴) ۴۰۱۹

۲۰۳- کلمهٔ کدام کلمه را ترجمه به معنی آن غلط است؟

(۱) مؤنث خرج (۲) منسوخ برافتاده

(۳) معونت یاری و همدستی (۴) زحمت دلتنگی

۲۰۴- ضد «فرتوت» چیست؟

(۱) برنا (۲) توانا (۳) قدرتمند (۴) دلاور

۲۰۵- معنی دو کلمه «عفو و مدارا» برترتیب چیست؟

۱- پنهان، زور ۲- زور، خلاف

۳- زور، پنهان فرار ۴- خلاف، مدارا

۲۰۶- رابطه سر با پا مثل رابطه:

۱- آرنج است با انگشت ۲- گردن است با مگس

۳- سر است با پا ۴- آسمان است با زمین

۲۰۷- بجای علامت ؟ کدام عدد را قرار می‌دهید؟

۵۴ و ۱۸ ? ۱۲ ۲۴ ۸

(۱) ۳۶ (۲) ۴۰ (۳) ۱۵ (۴) ۱۸

۲۰۸- مجموع سه عدد فرد متوالی:

۱- بر ۲ بخش‌پذیر است ۲- بر ۳ بخش‌پذیر است

۳- بر ۴ بخش‌پذیر است ۴- هیچکدام درست نیست

۲۰۹- مجموع سه عدد زوج متوالی ۶۰ است. مکعب عدد کوچکتر چند است؟

(۱) ۱۸ (۲) ۱۰ (۳) ۶ (۴) مضرب ۱۰

۲۱۰- مجموع سه عدد فرد متوالی ۵۷ است. مربع عدد بزرگتر چند است؟

(۱) ۲۱ (۲) ۱۹ (۳) ۴۲ (۴) ۵۰

۲۱۱- کسیکه بجای «آب» میگوید «یه» بجای تب چه خواهد گفت؟

(۱) هن (۲) پا (۳) نه (۴) عو

۲۱۲- نسبت موی به ۵۲۱ مثل نسبت نهی است به:

(۱) ۲۴۱ (۲) ۱۲۴ (۳) ۴۲۱ (۴) ۴۱۲

۲۱۳- رابطه مادر با مادرام مثل رابطه:

۱- پدر است با اندوه ۲- پدر است با زجر

۳- بابا است با باب ۴- مامان است با عم

۲۱۴- ضد متحرک چیست؟

۱- ثابت ۲- بهت ۳- متغیر ۴- ساکن

۲۱۵- ای آنکه ره به مسجد و مقصود بردهای

زین بحر قطره‌ای بمن ... بخش

(۱) تشنه‌کام (۲) بیتوان (۳) کامگار (۴) خاکسار

۲۱۶- قیمت ۲ خودکار و یک دفتر ۲۸ ریال است. اگر قیمت یک قلم (خودکار) ۲ ریال بیش از قیمت یک دفتر باشد قیمت نصف خودکار چند ریال بیش از قیمت یک قلم است؟

(۱) ۱۰ (۲) ۲ (۳) ۳ (۴) -۴

۲۱۷- در سری اعداد زیر بجای علامت سوال کدام عدد را قرار می‌دهید؟

۲۷ ۲۱ ? ۱۲ ۹ ۷

(۱) ۱۷ (۲) ۱۵ (۳) ۱۴ (۴) ۱۶

۲۱۸- بجای علامت سوال کدام عدد را قرار می‌دهید؟

۸ (؟) ۹۱۲ ۱ (۱۰) ۴۰۵ ۳ (۱۳) ۷۱۲

(۱) ۱۵ (۲) ۱۷ (۳) ۱۸ (۴) ۲۰

۲۱۹- اگر به ۵ برابر عددی ۵ واحد اضافه کنیم حاصل دو برابر آن عدد می‌شود ۳ برابر عدد چند است؟

(۱) ۱۵ (۲) ۶ (۳) ۵ (۴) ۱۳

۲۲۰- سه سال دیگر سن احمد ۹ برابر سن ۵ سال قبل از خواهرش است. حال احمد چند سال دارد؟

(۱) ۱۲ (۲) ۱۴ (۳) ۶ (۴) ۴

۲۲۱- اگر ۱/۵ برابر عددی را به $\frac{3}{4}$ آن بیفزائیم حاصل ۳۳ می‌شود. دو برابر آن عدد چند است؟

(۱) ۲۰ (۲) ۴۰ (۳) ۶۰ (۴) ۹۰

۲۲۲- ضد مشتاق چیست؟

۱- افسرده ۲- غمگین ۳- بی‌میل ۴- مرجور

۲۲۳- ضد «کرات» چیست؟

۱- قلیل ۲- کمی ۳- کم ۴- قلت

۲۲۴- ضد «یأس» چیست؟

۱- بیم ۲- امید ۳- امیدواری ۴- صلح

۲۲۵- کلمهٔ مناسب را در جای خالی قرار دهید.

جمعه در منوچهری شاعری تر است که در وصف مناظر طبیعت ... خاص دارد

۱- صراحتی ۲- مهارتی ۳- فراختی ۴- لاغری

۲۲۶- دو اسم که کوچکترین عدد مرتبی و بزرگترین عدد سه‌رقمی هستند:

۱- دو سه‌رقمی قسمت‌پذیر

۲- دو مضرب ۵ قسمت‌پذیر

۳- دو سه و ۹ قسمت‌پذیر

۴- دو مربع کامل قسمت‌پذیر

۲۲۷- سه عدد ۴۷۹ و ۹۵۴ و ۷۴۵ به ترتیب الفبا bax و abx و xyb نام‌گذاری شده‌اند کدام یک از اعداد زیر نمی‌تواند ۴۷۵۹ باشد؟

(۱) abxy (۲) bayx (۳) xybax (۴) xaby

۲۲۸- «کاخ باران دان» بمعنای مرد دل‌زنده و «کاخ وان» بمعنای مرد انتقام‌جو و «ساردان وار» یعنی آدم زنده و ایمانست

در این زبان «باران» چه معنی می‌دهد

۱- دل ۲- مرد ۳- زنده ۴- آدم

۲۲۹- در سری اعداد زیر بجای ؟ کدام عدد را قرار می‌دهید؟

۴۵ ۲۸ ? ۱۷ ۱۳ ۱۰

(۱) ۲۰ (۲) ۲۲ (۳) ۲۴ (۴) ۲۱

۲۳۰- ۴ (؟) ۲۱ ۲ (۶) ۱۵ ۴ (۹) ۱۲

(۱) ۱۱ (۲) ۹ (۳) ۸ (۴) ۱۰

۲۳۱- اگر $\frac{3}{11}$ = ۱۵ و $\frac{7}{11}$ برابر کدام عدد است؟

(۱) $\frac{15}{77}$ (۲) $\frac{15}{11}$ (۳) $\frac{35}{11}$ (۴) ۳۵

بقیه در صفحه ۱۲

باذخیره کردن آب باران زمستانی ،مشکل کمبود آب روستاها درتابستان حل‌میشود

تصویب‌شتابزده‌طرحهای‌عمرانی باعث‌هدررفتن‌اعتبارات‌میشود

برنامه های‌عمرانی‌باید به‌گونه‌ای دقیق مورد بررسی و تصویب قرار گیرد تادر مراحل اجرائی با اشکال مواجه نشود

برای تامین‌آب آشامیدنی«خضرآباد» نمایندگان‌انجمن شهرستان‌به‌این بخش خواهندرفت

اشکالاتی مواجه نگردد و با توجه به‌رعایت‌الویت‌ها به‌ترتیب‌اجرامیشود بی تردید برای اجرای‌بموقع‌ودقیق برنامه‌های عمرانی باید پیش‌از تصویب در مورد چگونگی آنها بحث و تبادل‌نظر به عمل آید.

نیازمندیهای حضرآباد

خانم خردمند از همکاری دفتر برنامه وبودجه استان تشکر کرد و باردیگر پیرامون علت عدم اجرای بعضی از برنامه های عمرانی و جذب نشدن قسمتی از اعتبارات تصویب شده توضیح خواست .

رئیس دفتر برنامه و بودجه استان از مهندس وکارشناس دفتر برنامه وبودجه تقاضا کرد که در این مورد توضیحات کافی به‌انجمن بدهد .

آقای مهندس منتخب‌کارشناس دفتر برنامه وبودجه گفت :

اعتبار واحده مربوطبه‌اجرای طرحهای عمرانی روستائی منفرد جمعا مبلغ ۴۰۸۰۰۰۰۰ ریال بود که می‌بایست تاپایان شهریور ماه ۲۵۳۴ به مصرف می رسید وچون مصرف نشد به خزانه‌دولت برگشت داده شد.

اینک درخواست دارم چنانچه انجمن شهرستان تصویب کند ، طرحهائی که به مرحله اجراء گذارده نشده ، از جمله طرح‌تامین آب آشامیدنی خضرآباد و غیره باردیگر مورد بررسی قرار گیرد تا پس از رفع اشکال به مرحله‌اجراء درآیند .

این پیشنهاد مورد تایید کلیه اعضاء قرار گرفت و قرار شد نمایندگان انجمن شهرستان و کارشناسان دفتر برنامه وبودجه از بخش خضرآباد بازدید به عمل آورند و نتیجه بررسی‌نیازمندیهای آن بخش را به انجمن گزارش کند تا برای تامین نیازمندیهای بخش خضرآباد در حد امکانات‌و مقدورات اقدام شود.

ذخیره آب باران

آقای حاج محمدتقی قمی عضو انجمن با تاکید بر لزوم تامین آب آشامیدنی روستاها گفت : در مورد حفر چاه برای تامین آب آشامیدنی اهالی بعضی ازروستاها باید بگویم که در بعضی ازروستاها امکان حفر چاه وجود ندارد . این مورد رانباید ازنظردورداشت، ضمنا باید پیش از حفر چاه آب نسبت به احداث منبع ذخیره آب درمحلهای مورد نظر اقدام گردد، تا آب باران های بهاری وزمستانی پیش ازآنکه به هدر رود دراین منابع ذخیره شود ودر تابستان مورد استفاده قرارگیرد .

اعضای انجمن از این پیشنهاد استقبال کردند و مقرر شد در این مورد بررسی های لازم انجام شود .

سپس گفته شد که برای بررسی طرحها و برنامه های عمران شهری وروستائی به وقت و مطالعه وبررسی کافی‌احتیاج‌است. زیرا با بررسی ومطالعه کافی ورعایت اولویت‌ها امکان اجرای پروژه‌ها وسعت می‌یابد و مثل گذشته اجرای برنامه بامشکلات پیش‌بینی نشده مواجه نخواهد شد.

یزد- خبرنگار اطلاعات

★ علت ایجاد وقفه دراجرای برنامه های عمرانی شهری و روستائی ، جلوگیری از تصویب شتابزده برنامه هائی که در مرحله اجراء با اشکالات پیش‌بینی نشده مواجه می شود ، برگشت مبلغ ۴۰۸۰۰۰۰۰ ریال از اعتبارات مربوط به طرحهای عمرانی روستائی ، لزوم تامین‌آب‌آشامیدنی روستاها از طریق حفر چاههای آب واحداث منابع برای ذخیره آب باران مهمترین موضوعهائی‌بود که درجلسه اخیر انجمن شهرستان یزد مطرح شد. این جلسه با حضور مدیر دفتر برنامه وبودجه استان به ریاست بانو فاطمه‌خردمند تشکیل شد.

● درآغاز جلسه بانوخردمند بااشاره به وقفه‌ای که در اجرای بعضی از طرحهای عمرانی بوجود آمده‌است گفت : پاره‌ای‌ازطرحهای عمرانی یزد که اعتبارات آنها به تصویب رسید . با گذشت زمان به مرحله اجراء نرسیده است. علت عدم اجرای این طرحهاچیست وچرا اعتبارات بطور کامل جذب نشده است. از آقای پاپازیان‌رئیس دفتر برنامه وبودجه استان یزد درخواست داریم که در این مورد توضیح بدهند .

آقای پاپازیان در پاسخ گفت : نخست باید بگویم که بسیاری از برنامه های عمرانی دردست اجراء است و برنامه هائی نیز در آینده تنظیم و برای بررسی و تصویب به‌انجمن شهرستان‌ارائه‌خواهدشد. امیدواریم برنامه های عمرانی‌آینده به گونه‌ای تنظیم شود که مثل گذشته در مراحل اجرائی با

باوجود۵میلیون اصله درخت خرما:

درشادگان، «مجتمع خرما» ایجاد کنید

کامیونهای حامل خرمای شادگان که توسط دولت از کشاورزان خریداری‌شده است‌پیش‌از حرکت در خیابان مرکزی شادگان دیده می‌شوند

● درپی خرید محصول خرمای شادگان توسط‌دولت، کشاورزان‌ازچنگال‌واسطه های سودجو رهائی یافته‌اند

● وجود ۵میلیون اصله درخت خرما در شادگان ثابت می کند که این منطقه وسیع، باخاک حاصلخیزش دراقتصاد کشاورزی استان تاثیری مثبت وقابل توجه دارد.

شادگان منطقه‌ای است که از نظر کشاورزی قابلیت رشد وتوسعه فراوانی‌دارد وخاک غنی و پربرکت آن می تواند برای اهالی زحمتکش و پر تلاش و کشاورزان پرکار آن به مثابه موهبتی ثروت ساز باشد.

دراین منطقه نخلستانهای پربار همه ساله مورد بهره - برداری قرار می گیرند و محصول مرغوب خرمای شادگان به میزان زیاد به‌دور ترین نقاط کشور و حتی‌خارج از کشور صادر می‌شود.

خرمای شادگان از لحاظ مرغوبیت در نوع خودکم‌نظیر است و نخلهای گوناگون،از «ذری» گرفته تا «حضراوی»، «تعمیران»، «حلاوی»، «گنطار»، و «بریم» و غیره دراین منطقه وجود دارد.

خوشبختانه امسال هم ، مثل سال گذشته ، دولت راسا در مورد خرید محصول خرمای کشاورزان این منطقه اقدام نموده است و بدین ترتیب کمک‌حائزاهمیتی به کشاورزان شادگانی کرده است . پیش از این‌کشاورزان‌زحمتکش‌شادگانی مجبور بودند محصول‌خرمای خودرابا تحمل رنج و مشقات فراوان به بازار ها برسانند ، اما در حال حاضر این بار سنگین از دوش آنها برداشته شده و علاوه براین ازچنگال واسطه‌ها رهائی یافته‌اند و بی‌تردید بادلگرمی و شوق بیشتری به امر تولید خرما می پردازند .

دراین میان کشاورزان و باغداران شادگان از مقامات مسئول درخواست دارند که نسبت به ایجاد یک مجتمع خرمادر شادگان اقدام نمایند تابدینوسیله به رونق تولید خرمادر شادگان کمک بیشتری شود و کشاورزان شادگانی تولید این محصول را بیش‌از پیش افزایش دهند.

شادگان - خبرنگار اطلاعات

در جلسه اخیر هیأت مشورتی اطلاعات در «تیران» چه گذشت؟

اهالی یک شهر دنبال «مرده‌شوی» می‌گردند!

● اهالی تیران با پول خود حقوق سالانه یك نفر غسال را تامین کرده‌اندودنبال داوطلب می‌گردند

● از ایجاد کانال مرغاب خبری نشد و کشاورزان همچنان چشم انتظارند

● قسمتی‌از ناهمواریهای جاده اصفهان- ازنا هنوز برطرف نشده است

★ ازبس شهرداری تیران در استخدام یک یا دو نفرمرده‌شوی برای غسالخانه تیران امروز وفردا کرد، معتمدان شهر تصمیم‌گرفتند که شخصا حقوق ومزایای یکساله یک نفر غسال را تامین کنند و برای استخدام مرده‌شوی، بردر ودیوار شهر آگهی به‌چسبانند!

ظاهرا امر تغسیل مرده‌ها در تیران دارد به جاهای باریک می‌کشد. غسالخانه شهر مرده‌شوی ندارد واجساد مردگان برای تغسیل‌وکفن ودفن، مدتها روی دست بستگان متوفی میماند تاسرانجام یک نفر در «رامرضای خدا» حاضر به شستن جسد شود!

این موضوع، اساس بحث جلسه اخیر هیات مشورتی‌روزنامه اطلاعات در تیران بود. اعضای هیات ضمن انتقاد از نبودن‌غسال ثابت برای غسالخانه تیران و اشاره به مشکلات رنج‌آوری که از اینراه برای بستگان هر متوفی پیش می‌آید. خواستار اقدام‌جدی از سوی مسئولان امر در این زمینه شدند. اعضای هیات تنها به عنوان ساختن مشکل اکتفا نکردند وفی‌المجلس صورتجلسه‌ای تهیه کردند که بموجب آن هرکدام مبلغی از حقوق غسال را تایکسال بپردازند و مبلغ پنج هزار ریال نیز نقدا پرداخت کردند تا بوسیله دوتن از اعضای هیات به مصرف مقدمات کار واستخدام یک نفرمرده‌شوی ثابت برای غسالخانه تیران برسد!

بدین ترتیب اهالی شهر یکی دو هفته فرصت دارند تا دنبال یک نفر مرده‌شوی بگردند وبابول خود، او را بمدت یکسال‌استخدام کنند. اگر شهرداری هم در این زمینه قدمی بردارد می‌توان وسائل زندگی و آسایش مرده‌شوی آینده تیران را از هر حیث فراهم‌ساخت تانفر جدید بعد از چندی، کمی حقوق رابهانه‌نکند ودست از کار نکشد.

کانال مرغاب

در جلسه اخیر هیات مشورتی علاوه بر موضوع بالا، چند مشکل عمومی دیگر نیز مطرح شد. آقای ملکپوررئیس هیات‌مشورتی تقاضای قبلی اهالی را مبنی برتاسیس بخشداری در تیران تکرارکرد و خواستار شد که مسئولان امور باین تقاضا و آرزوی دیرینه ساکنان این منطقه جامه عمل بپوشند.

بعد موضوع کانال رودخانه مرغاب که مقدمات احداث آن قبلا فراهم شده و شروع کار بدلائل نامشخص، مرتب به عقب‌افتاده است مطرح گردید. رئیس هیات مشورتی با اشاره به ضرورت‌احداث این کانال یادآور شد: قراربود در آغاز سال ۲۵۳۵ نسبت به‌ایجاد کانال مرغاب وبرازجود اقدام شود زیرا تشریفات وکارهای اولیه طی شده است اما نمیدانم چرا این مهم تابحال بدتاخیر افتاده وعملا خبری از شروع کانال‌کشی نیست. باید اعتراف کرد که رونق کشاورزی تیران، بستگی به‌ایجاد این کانال دارد و مسئولان‌امور باید باین نیاز کشاورزان و ساکنان منطقه تیران توجه نمایند.

مشکلات دیگر

ایجاد پل در انتهای خیابان ششم بهمن که بایه‌ریزی آن چند سال قبل صورت گرفته، و خاکریزی و تسطیح جاده اصفهان- ازنا دوتقاضای دیگر مردم تیران است که در این جلسه پیرامون آن صحبت شد. ظاهرا تابحال قسمتی از ناهمواریهای جاده اصفهان- ازنا برطرف نگردیده و مشکلاتی در ایاب وذهاب‌وسائط‌نقلیه بوجود آورده است.

اعضای هیات مشورتی در پایان جلسه تقاضا کردندکه‌مسئولان حزب رستاخیز ملت ایران نسبت به تشکیل کانون حزبی درتیران اقدام لازم بعمل آورند.

رئیس شبکه آبرسانی سد شاه عباس کبیر

ساکنان‌مسیر«زاینده‌رود» بحریم‌رودخانه‌تجاوز کرده‌اند

بعلت طغیان زاینده‌رود ، برای حفظ‌سد شاه‌عباس‌کبیر ، دریچه های سد باز شد و تمامی حریم و بستر رودخانه از آب‌انباشته‌شدوبه‌همین‌لحاظ‌خساراتی به بار آمد

● رئیس شبکه آبرسانی‌سد شاه عباس‌کبیردر یک کنفرانس انتشاراتی که باحضور مدیر سازمان رادیو تلویزیون مرکز اصفهان ، روسای روابط عمومی اداره های استان و خبرنگاران جراید محلی ومرکز در سالن اجتماعات سد داریوش کبیر تشکیل شده‌بودگفت: ساکنان اطراف زاینده رود پس از احداث سد شاه عباس کبیربه‌حریم و بستر رودخانه تجاوز کردند و بی آنکه در اندیشه روزی باشند که رودخانه جا های خالی‌بستر خودرا باباز شدن دریچه های سد شاه عباس کبیر پر میکند اقدام به احداث تاسیسات و واحد های مسکونی در حریم رودخانه کردند.

رئیس شبکه آبرسانی سد شاه عباس کبیر بااشاره به طغیان زاینده رود افزود: طی چند سال گذشته، پس از احداث سد شاه عباس کبیر ، سیلابها و طغیانهای زاینده رود از برکت وجودسدمهار می شد وهمین امر باعث شد که عده‌ای از ساکنان مسیر زاینده رود به حریم رودخانه تجاوز کردند اما امسال به علت طغیان ناگهانی و پر بودن دریاچه سد، برای حفظ سد مجبور شدیم دریچه‌های آنرا باز کنیم واین امر باعث شد که به ساختمانهای احداث شده در حریم رودخانه زاینده رود خساراتی وارد آید.

پیش از تشکیل این کنفرانس ، مدیر رادیو تلویزیون مرکزاصفهان، روسای روابط عمومی اداره ها و خبرنگاران جراید از تاسیسات سد شاه عباس‌کبیربازدید به‌عمل آورده و آنگاه‌در کنفرانس‌انتشاراتی شرکت جسته بودند

در آغازاین کنفرانس آقای آزاد رئیس اداره مطبوعات و روابط عمومی اداره کل اطلاعات و جهانگردی اصفهان پیرامون‌تشکیل کنفرانسهای انتشاراتی گفت :هدف از برگزاری این دیدارها و تشکیل کنفرانسهای انتشاراتی‌که باهمکاری سازمانهای مختلف اداری ترتیب‌می یابد اینستکه عموم مردم باچگونگی پیشرفت امور در سازمانهای مختلف اداری و اجرائی آشناشوند.

اصفهان- خبرنگار اطلاعات

مبارزه۲۸۶دانش آموز

والیبالیست درشهرکرد

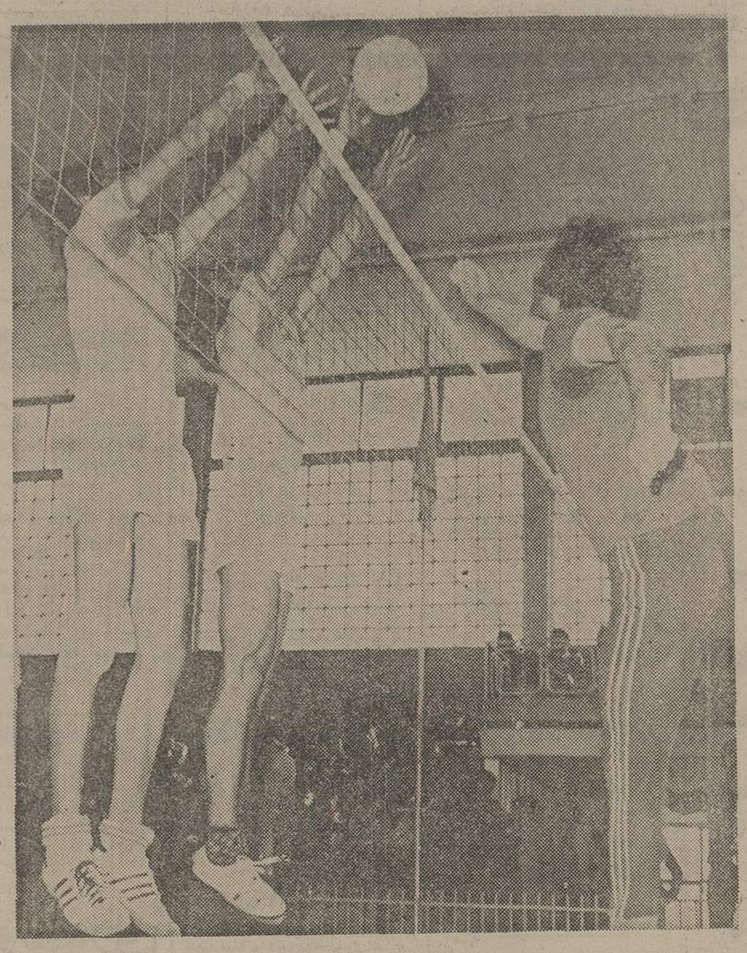

صحنه‌ای از مسابقات والیبال آموزشگاه های شهرکرد

شهرکرد: مبارزات ۲۸۶نفر ورزشکاران آموزشگاههای پسران استان چهارمحاو وبختیاری بهمراهی۳۴نفرمربی وسرپرست در رشته‌های: والیبال-فوتبال- بسکتبال- هندبال- تنیس رویمیز - شطرنج -دوو میدانی ووزنه‌برداری در شهر کرد پایان یافت و بایستی اظهار تاسف کرد که‌از آموزشگاههای دختران شهرهای این‌استان

هیچ شرکت کننده‌ای وجودنداشت؟ یا ورزش در این آموزشگاهها اصولا معنی ومفهومی ندارد؟! وبایستی پرسید مدیران، ناظم و مربیان ورزش آموزشگاههای دختران چه می‌کنند؟

همچنین در رشته‌های کشتی فرنگی و آزاد و دوچرخه سواری برای‌آموزشگاه آموزشگاه های پسران استان چهارمحال های پسران مسابقاتی عملی نشد چون داوطلبی وجود نداشت که هر دو این موضوع جای موشکافی فراوان را از طرف تربیت بدنی وزارت آموزش و پرورش دارد که علل این بی‌اعتنائی‌ها مشخص شو- ؟!

بهرحال در رشته‌های: والیبال - بسکتبال، وهندبال تیمهای آموزشگاههای سه شهر: شهر کرد - بروجن وفرخ‌شهر به ترتیب اول تاسوم شدند.

مسابقات تنیس رویمیز بطور انفرادی انجام گرفت که نفرات اول تا چهارم به‌ترتیب عبارت بودند از: اصغر سعیدی از بروجن - خیراله خسروی ازفارسان- بهنام علی‌محمدی از شهر کرد و سعید کریمی از ؟!

در مسابقات فوتبال پنج تیم شرکت داشتند که تیمهای شهرکرد - فرخ‌شهرو بروجن صاحب مقامهای اول تا سوم گشتند.

در رشته وزنه‌برداری‌تیمهای شهرکرد- سامان وفارسان روی سکوهای اول تا سوم ایستادندکه ابراهیم بهمنی- حجت‌اله صمیمی ومحمود شیخیان همگی از شهر کرد در مگس‌وزن- سبک وزن‌وخروس وزن اول شدند و در میان وزن بهرام محمد ولی از سامان و در پروزن‌اسکندر اسلامی از میزوج بمقام اولی رسیدند.

در رشته شطرنج مسابقات بصورت انفرادی عملی شد که اسفندیار ربیع‌زاده از فرخ‌شهر - میر امینی از شهر کردو همایون شکوهی از بروجن اول تاسوم شدند.

در رشته دوومیدانی هم تیمهای‌بروجن- شهر کرد وفرخ‌شهر صاحب عناوین اول تا سوم گشتند.

کشف جسد

شیراز : جسد مردجوانی که در روستای خانه زنیون شیراز بدست آمده بود به پزشکی قانونی شیراز انتقال یافت.

این جوان مراد نام‌داشت و ۳۰ ساله بود.

بستگان مراد به ماموران ژاندارمری خانه زنیون اظهار داشتندکه وی خودکشی‌کرده است .

کشته شد

شیراز - در حادثه رانندگی خیابان قصرالدشت شیراز مرد ۴۸ ساله‌ای کشته شد .

این حادثه از برخورد اتوبوس مسافربری ۷۶۴۱۷- تهران ص برانندگی حسین پیل‌تن با اتومبیل های‌سواری ۴۳۹۷۷ -تهران ص برانندگی علی‌اکبر زرکوب و اتومبیل ۱۵۳۳۳ -تهران ع برانندگی حبیب مسعودی بوجود آمد.

در این حادثه عبدالله عربشاهی درمیان ۳ وسیله نقلیه پرس شد.

کشف جسد

شیراز- جسد نیم سوخته مردمجهول‌الهویه‌ای درگودال های «دباغی‌شیراز کشف‌شد.

جسد این مرد که ازقسمت پائین تنه‌بشدت دچارسوختگی شده به پزشکی قانونی‌شیراز انتقال یافت.

رسیدگی به پرونده این حادثه به منوچهر تیموری بازپرس شعبه یک دادسرای شیراز واگذارشد.

آب‌لوله‌کشی کنگان یک«مسهل»قوی‌است!

مردم کنگان‌ازمقامات‌مسئول فقط«آب»میخواهند!

اهالی بندر کنگان به فرماندار و معاون استانداری بوشهر گفتند: ازخیر داشتن حمام‌و جاده‌گذشته‌ایم فقط آب آشامیدنی بهداشتی مارا تامین کنید

★ مردم بندر کنگان‌درجلسه‌ای که با حضور فرماندار ومعاون استانداری بوشهر در این بندر تشکیل شده بود یک صدا گفتند: ما فقط آب آشامیدنی بهداشتی می‌خواهیم ، فقط آب .بانبودن جاده و حمام و قطع و وصل های دشواری ساز برق در تابستان و زمستان ساخته‌ایم اما مشکل کمبود آب سالم آشامیدنی را نمی‌توانیم نادیده بگیریم . درخواست داریم‌برای تامین آب آشامیدنی ما اقدام کنید گروهی از ریش سفیدان و معتمدان محلی بندر کنگان در جلسه‌ای که باحضور فرماندار و معاون استانداری بوشهردر این بندر تشکیل شده‌بود شرکت کردند و به جای مطرح‌ساختن نیازمندیها و خواستهای‌عمومی مردم تنها مشکل کمبود آب‌را مطرح ساختند .

در آغاز این جلسه یکی از ریش‌سفیدان شهر گفت :

بندر کنگان دارای آب لوله کشی است اما این آب به قدری‌بدبو ، بدمزه‌وغیربهداشتی است که نوشیدن یک لیوان آن برای هریک از اهالی کنگان دشوار است ، زیرا نوشیدن این آب باعث ایجاد سرگیجه ، تهوع و اسهال شدید و بیماریهای تضعیف‌کننده گوارشی است . بیشتر مردم کنگان به علت‌نوشیدن‌آب لوله کشی این شهر دچار بیماری های مزمن گوارشی شده‌اند . در گذشته شهرداری کنگان یک دستگاه تانکر آب‌دراختیار داشت که بوسیله آن آب آشامیدنی قابل شرب را از روستای «نبک» می‌آورد وبا بهای سطلی ۵ تا ۱۰ ریال به مردم می‌فروخت . در این میان گوا اینکه مردم کنگان‌مجبور به نوشیدن آب گران قیمت بودند اما حداقل ازشربیماری های گوارشی ناشی ازنوشیدن آب غیربهداشتی کنگان‌آسوده بودند . متاسفانه از یک سال پیش تانکر آب‌کش شهرداری خراب شد و با توجه به اینکه وسایل یدکی‌آن‌درایران نایاب است به صورت زائدو بی مصرفی روی دست‌شهرداری کنگان ماند ومردم‌نیز درهجر آب روستای « نبک » ناچار به نوشیدن آب تهوع‌آورشهر شدند و بار دیگر بیماریهای شدید و دردآلود گوارشی بین مردم کنگان شیوع یافت.

ریش سفید کنگانی سپس گفت : البته در فصل زمستان، وقتی نم بارانی برکنگان‌می‌بارد مردم تشنه‌لب‌به‌نوائی، می‌رسند و دلی از عزای آب گوارای باران درمی‌آورند امازمستان کنگان کوتاه و زودگذر است و در تابستان نیز که از باران خبری نیست و مردم اجبارا باید با آب بدبوی لوله کشی بسازند . به هرحال مردم کنگان نه حمام می‌خواهند و نه جاده ، وقتی هم که برق ضعیف کنگان قطع می‌شود - که البته این قطع و وصل به تناوب ادامه دارد - با بادبزن حصیری خودشان را باد می‌زنند و از خیر یخچال و تلویزیون هم می‌گذرند ، و تنها درخواستشان در حال حاضر اینستکه مقامات مسئول نسبت به تامین آب آشامیدنی بهداشتی آنان اقدام کنند .

بندرکنگان - خبرنگاراطلاعات

نیازمندیهای اطلاعات

تلفنهای: ۳۱۱۲۲۹-۳۱۱۲۳۰
۳۲۸۳۸۸-۳۲۸۳۹۱

مغازه‌دودهنه‌خیابان‌وصال‌شیرازی نزدیک چهارراه تخت جمشید باتلفن واگذاری ۳۱۹۴۷۳صبحها
آ_ ۵۲۵۱

یک مغازه ۷دهنه در۳ طبقه ۶۵۰ متر زیربنا برق ۱۰۰آمپر ۳فاز ۲نبش خیابان پهلوی۲شماره‌تلفن شوفاژ سانترال تلفن۳۱۹۴۷۳ صبحها .
آ_ ۵۲۵۲

یک مغازه۵دهنه ۱۲۰مترمساحت ۲ شماره تلفن ۳ اطاق در پشت درصورت لزوم طبقه بالاآپارتمان ۳ اطاقه باسرویس کامل‌درمیدان فردوسی تلفن ۳۱۹۴۷۳ فقط صباحت .
آ_ ۵۲۵۲

مغازه فروشی عباس‌آباد اندیشه اصلی عصرها ۷۶۰۹۸۵
۱_۷ آ_ ۱۳۷۷

داروخانه‌ای درشمال‌شهر برای فروش یا اجاره آماده است‌تلفن ۲۳۱۲۲۵
۱_۲ آ_ ۵۲۷۵

رستوران درنزدیکی‌سعدی‌شمالی مساحت ۱۰۰ متر درآمد مکفی واگذار میگردد ۲۷۳۷۰۵ - ۲۳۳۶۶۰
۱_۳ آ_ ۵۲۱۷

ملک و سرقفلی یکجاب مغازه‌در خیابان پامنار مقابل منار بفروش میرسد تلفن۲۷۳۷۰۵-۲۳۳۶۶۰
۱_۳ آ_ ۵۲۱۲

مغازه خرازی فروشی در نازی آباد بقیمت مناسب فروشی تلفن ۵۵۰۶۸۱

در سید خندان
تعدادی مغازه واگذار میشود تلفن ۲۳۶۲۶۲
۱_۱۲ آ_ ۲۷۰۵

فروش ساختمان با سرقفلی
قابل توجه بانکها وفروشگاههای بزرگ یکجاب مغازه چهار دهنه دونبش بمساحت ۲۲۰ مترمربع با ۱۱۰ متر مربع بالکن خیابان شمیران دوراهی قلهک باپروانه کسب‌بفروش‌میرسدتلفن۲۳۸۱۸۸
۱_۱۵ آ_ ۳۶۶۴

۲ دهنه مغازه با بالکن
بمساحت ۶۰ متر باتلفن و دکوراسیون چهار راه سیروس‌اول‌بوذرجمهری نو بیواسطه بفروش می رسد تلفن ۳۵۱۱۲۷

مالکیت سمباب مغازه نوساز در موقعیت بسیار عالی‌مناسب برای میوه فروشی واغذیه فروشی و بوتیک واقع در خیابان پیروز بین میرداماد و ظفر از جاده پهلوی بفروش میرسد تلفن ـ ۲۲۲۸۰۲ از ٤تا ٦ بعدازظهر
۱_۳ آ_ ۱۳۱۹

۲ باب مغازه فروشی
۲باب مغازه باآب وبرق تلفن خیابان بوذرجمهری شرقی تلفن ۳۰۳۵۸۷
۱_۳ آ_ ۵۳۱۸

مغازه ساندویچ فروشی
با وسایل کامل و جواز کسب واقع در نیروی هوائی بعلت تغییرشغل فروشی تلفن ۳٤۰۸۷۲

در بهترین نقطه قلهک
مغازه‌ای با ۵۰ متر مساحت و ۳۰ متر بالکن باآب و برق‌تلفن وکولر و کلیه وسایل با پروانه فرش‌فروشی فوری بفروش میرسد تلفن ۵۳۷۵۵۹ - ٤تا۸ بعدازظهر .
۱_۳ آ_ ۵۵۵۵

سه دستگاه مغازه واقع در مجاورت پانصد واحد مسکونی در غرب شهر آرا بفروش میرسد . طالبین با تلفن: ۵۳۸۹۷٤ تماس حاصل نمایند .

یکباب مغازه اغذیه فروشی واقع در خیابان تهران‌نو جنب سینما نپتون بفروش میرسد طالبین به آدرس فوق مراجعه و یا با تلفن ۷۶۵۲۲٤ تماس حاصل نمایند .
۱_۳ آ_ ۵۳۷۹

کارخانه ـ انبار

مقدار ۶۳۷۰ متر زمین منطقه مسکونی با ۳۶۰۰ متر ساختمان بابرق سه‌فاز ۳۰۰ آمپر و چاه نیمه‌عمیق و تلفن واقع در سه‌راه آذری اول جاده مهرآباد جنب جرثقیل جهان‌پیما پلاک ۱۸۰۳ بفروش میرسد

تلفن ۹۵۲۹۸۳
۱_۱ آ_ ۳۳۰۵

کارگاه قالبسازی بعلت تغییر شغل باکلیه ، ماشین‌آلات وجواز کسب بفروش میرسد تلفن - ۵۹۵۹۱
۱_۵ آ_ ۵۶۳۳

اکازیون

کارگاه مکانیکی شامل ۲باب مغازه و انباری با جواز مکانیکی دارای‌برق تلفن با اثاثیه کامل واقع در سیمتری نرسیده به میدان‌قزوین هفتصدهزار تومان فروشی ۶۳٤۳۸۲

بوتیک بچه
باجواز کسب و تلفن واقع در کریمخان‌زند خیابان‌مدیری‌شماره ۵فروشی ۸۲۰۱۹۱ و ۸۲۳۶۶۲
۱_۲ آ_ ۵۵۶۰

سالنی بمساحت ۱۵۰ متر واقع در خیابان لاله‌زار جهت کارخانه دارای‌آب و برق با ملک بفروش میرسد تلفن ۳۰۱۵۷۳

خشکشوئی عبدالهی بفروش میرسد ، آدرس فرح‌آباد ژاله خیابان فرزانه .
تلفن ۳۳۲۸۰۹
۱_۳ آ_ ۵۳۳۹

سالن خشکشوئی فرزین بفروش میرسد تلفن ۹۵۸۶۱۹
۱_۵ آ_ ۵۶۵۷

بفروش میرسد
عباس‌آباد خیابان ۲۵ شهریور یک سالن ۱۶۰ متر بابالکن۱٤۰ متری ودواطاق زیرزمین بفروش میرسد طالبین بشماره۸٤۳۷۹۶ مراجعه کنند .
۱_۳ آ_ ۵۲۶۳

در سیدخندان
٤۰۰متر زیرزمین برای انباری اجاره داده میشود ۲۳۶۲۶۲
۱_۱۵ آ_ ٤۷۹۳

اغذیه فروشی آلن نرسیده به برق‌آلستوم روبروی تعمیرگاه پیکان شماره ۳٤ بعلت‌تغییرشغل بفروش میرسد تلفن ۹۷۵۷۷۵
۱_۶ آ_ ۱۲۱۸

اجاره‌داده‌میشود

ویلا در حزرشهر بابسر سه اطاق‌خواب کاملا مبله‌اجاره داده میشود . تلفن ۲۳۲۹۷۷
۱_۳ آ_ ۱۳٤۸

یك خانه ٤ اطاقه اجاره داده میشود ۹۵۶۵۶۷

سیدخندان اول عباس‌آباد ۵دستگاه آپارتمان نوساز٤اطاقه و ۳ اطاقه شوفاژ روشن برای سکونت اجاره داده میشود - ۲۳۱٤۹۲ و ۲۳۶۱۵٤
۱_۲

خیابان آریامهر
آپارتمان طبقه سوم ۳ اطاق خوابه سالن پذیرائی هال تلفن مستقل کولر شوفاژسرویس‌کامل اجاره بخارجیان .اجاره ۶هزار تومان مقطوع تلفن ۶۵۹۱۰۶
آ_ ۵۱۳۰

اجاره‌فوری

آپارتمانهای ۳تا۱۰۰اطاقه برای محل کار و سکونت ۸٤۹٤۶۹
آ_ ۵۵۱۸

دربهترین نقطه میدان شهیاد یکدستگاه آپارتمان۲ اطاق‌خوابه شوفاژ پارکینگ سرویس کامل رهن و اجاره داده میشود قیمت ٤۵۰۰ تومان تلفن ۳۹۳۳۷۲
۱_۲ آ_ ۵۳۷۸

دریچه

همه‌نوع آپارتمان برای سکونت ومحل کار درشمال شهر جهت اجاره موجود است وزراء نبش خیابان یازدهم ساختمان ۱۳۸ طبقه سوم‌تلفن ۶۲۲۹۵٤ و ۶۲٤۶۱۳ سرویس مجانی .
۱_۱۵ آ_ ۳۷۱۵

آپارتمان های ۱۵ اطاقه ببالا برای اجاره‌موجود است تلفن ۸٤۹۶۱۳

زیرزمین اجاره
برخیابان آریانازیرزمین‌بمساحت ۱۹۰ متر باحیاط جهت انبار داده میشود تلفن ۹۵۲۱۷۹
آ_ ۵۵٤۹

مورد نیاز اجاره

مورد نیاز خارجیان
سازمان خارجی جهت سکونت چندین خانواده‌خارجیان‌احتیاج به ویلا وآپارتمان مبله‌وغیرمبله رادارد ۸۲۳۱۵۵ و ۸۲۷۹۰۱
آ_ ۲٤۳۱۵

جهت سکونت روسای چند شرکت خارجی به تعدادی ویلا وطبقه‌همکف با استخر برای اجاره فوری‌نیازمندیم ۸٤۸٤۲٤ و۸۵۳۸۵۳

خارجی، اجاره‌میکند

جهت کارمند یک شرکت ژاپنی تعدادی آپارتمان طبقه اول‌یادوم فوری نیازمندیم با استخر باشد تقدم دارد تلفن ۳۲ و۸۵۳۰۳۱
آ_ ۵۵۵۶

دوآپارتمان
خارجی اجار ه‌میکند
اجاره بین ۶تا۸ هزار تومان طبقه اول یادوم خصوصا با استخر حوالی شمیرانات - عباس‌آباد - جردن - قیطریه- وزراء با تلفن ۶۲۳۷٤۶ - ۶۲۷۳۹٤ - ۸تا۱۲ و ٤تا۶ مذاکره شود .
آ_ ۵۶۱۸

ویلا یا آپارتمان
جهت یکخانواده خارجی با اجاره حدود ۸۰۰۰ تومان‌فوری نیازمندیم ۸۵۳۸۵۳
آ_ ۵۶۱۶

یکموسسه آموزشی‌خارجی‌فورا بیک ساختمان دربست در حدود ۳۰ اطاق درشمال یاغرب تهران اجاره میکند - ساختمان باید دارای تلفن - شوفاژ وکولرباشد بین ساعت ۸ تا۱۲ باتلفن‌شماره ۶۶٤۸٤۵ تماس بگیرید .
۱_۲ آ_ ۵۶۳۵

ساختمانی ۲ یا ۳ طبقه
حدود فیشرآباد ، ویلا کریمخان برای خرید مورد نیاز است تلفن ۸۹۰۲۷۱

تعدادی ویلا وآپارتمان برای خارجیان شرکت احتیاج است تلفن ۲۹۲۹۸۲

اطلاعیه به‌مالکین
ما برای سکونت کارشناسان خارجی بتعدادی ویلا وآپارتمان با شرایط مناسب نیازمندیم - ۸۳۸۳۸۰ و ۸۳۳۸۳٤
۱_۵ آ_ ۵۰۹۷

جهت ۱۶ نفر ژاپنی
تعدادی‌ویلا و آپارتمان‌درشمال‌شهر مبله و غیر مبله فوری‌اجاره میکنم تلفن ۸٤۷۹۸ و۸۵۳۷۳۶
آ_ ۲۳۸۸

مورد نیاز طبقه اول یاویلاجهت اجاره بخارجیان تلفن ۸٤۹۶۲۵
۱_۱۳ آ_ ۲۲۷۱

آپارتمان برای۲نفر اجاره‌حدود ۲۵۰۰ تومان ۸۲۲۸۹۹
۱_۲ آ_ ۵۳۹۵

مورد نیاز ویلا

یکدستگاه ویلا بااجاره ماهیانه ۲۰۰۰۰ تومان درحوالی‌داودیه سلطنت‌آباد - دروس جهت سکونت یک خانواده خارجی تلفنهای ۶۲۳۷٤۶ و ۶۲۷۳۹٤
آ_ ۵۶۱٤

دو دستگاه آپارتمان
طبقه اول ودوم با استخر جهت اجاره دوخانواده خارجی در شمال‌شهراجاره میکنیم ۲۳۷۵۰۰
آ_ ۵۶۱۶

خارجی نیازمند ویلا
اجاره حدود ۱۳ هزار تومان حوالی جردن ونک و داودیه صبح و عصر تلفن ۸۵۹۹۶۰
آ_ ۵۶۱۵

ساختمانی در حدود پنج تا هفت طبقه جهت موسسه‌آموزش عالی نیازمندیم تلفن ۸۹۸۳۷۰ و ۸۹۱۵٤۱
۱_۳ آ_ ۱۳۱۵

شرکت آمریکائی به تعداد زیادی آپارتمان و ویلا یك الی ۳ اتاق خوابه با قیمت ـ های مناسب نیازمند است . لطفا با آقای حکیمی ، تلفن ۶۶۶۷۲۷ تماس حاصل فرمائید .

موسسه پرستو۸۲۵٤۱۲
مرکز اجاره خارجی وایرانی برای سکونت و محل کار.
آ_ ۲۵۹۳

ویلاوآپارتمان درشمال شهر برای کارمندان عالیرتبه شرکت خارجی فوری‌نیازمندیم۷۸۳۱۶۷ و۷۸۵۶۶ و۲۲۲۶۳۰

مورد نیاز برای خرید

خریدار زمین امیریه ۲٤۱۳۵۹
۱_۱۲ آ_ ۸۲۵

تهران پارس زمین‌وخانه فوری خریداریم۷۸۱۹۵۷

اراضی و ساختمان در شمیران خریداری‌میشود ۲۹۲۹۸۲

زمینهای تهرانپارس خریداریم ۷۹۳۰۲۰

خریدار زمین های تهران پارس تلفن ۷۸۰۰۶۱

خریدزمین

زمین ساختمانی شمارافوری‌نقدا خریداریم ۸۵۵۹۵۸
۱_۱۰ آ_ ٤۱٤۱

اراضی صنعتی و انبار و کارخانه تلفن ۹۷۹۱۹۵

زمین درنیروی هوائی خریداریم ۳٤۵۸۵۵
۱_۱۰ آ_ ٤۶۳۱

خانه‌های کلنگی‌وزمینهای ساختمانی
شمال شهر راخریداریم دفتر جمشید ۹۲۸۰۸۲

خرید و فروش زمین در کرج سرحدآباد جاده ملارد و خانه وآپارتمان دفتر سانترال بهروزی تلفن ۹۳۵۵۶۲

زمینهای منطقه صنعتی تهران پارس خریدار و فروشنده‌ایم تلفن ۷۸۱٤۳٤

زمین خریداریم۹۲۲۷۳۹

بنگاههای معاملات املاک

خریدار و فروشنده
خانه وزمین درتهران‌پارس تلفن ۷۸۱۳۷۲

دفتر پارس
مرکز معاملات املاك‌شهر و شمیرانات- ۸٤۱۵۵۸

بورس املاك شمیران
دفتربراتی۲۷۲۵۷۵ و ۲۷۷۸۷۵

توجه
خرید و فروش زمین‌های مهرشهر تلفن ۶۵۷۵۱۳

خرید و فروش زمینهای صنعتی و یافت‌آباد ۹۶۰۸۹۶

زمین صنعتی فروشنده وخریداریم‌تلفن۹۵۱۲۷۵

اراضی صنعتی جاده‌های کرج‌خریداروفروشنده‌ایم ۹۵۹۷۵۵

بورس‌اراضی گوهردشت مهر شهر فردیس‌وملارد ۹۲۲۷۳۹

مرکز خرید و فروش اراضی مهر شهر ، گلشهر وکوی‌ولیعهد و گوهردشت ۶٤۲۶۸۲

زمین بین‌جردن ،پهلوی
فوری خریداریم ۸۲۸۵۲۷
۱_۳ آ_ ۵۲۱۰

معاملات پول

پول
در مقابل
چک
کارمندی
و در مقابل سند
اتومبیل
تلفن
و مازاد سند
ملک

چنانچه در رهن یا گرو باشد در اسرع وقت فورا پرداخت میئمائیم تلفن

۶۶۰٤۰۰
۶۶۹۷۰۰

شاهرضا مقابل سینما دیانا شماره ۱۶۲ طبقه سوم شرکت ارورا

پول شرطی از ۵میلیون ریال‌ببالاموجود۶۶۰۲۰۰ و ۶۶٤۶۱۸ و۶۶۶۲۶۳

پول شرطی
در مقابل چك کارمندی اتومبیل و ملك فرش تلفن ۸۳۹۷٤۰

پول

در ۳ دقیقه با بهره ۲- درصد در مقابل اتومبیل تلفن تاکسی ساختمان چك کارمندی مازاد ملك میدان رشدیه .

۹۲۵۰۰۸

پول شرطی فوری روی ساختمان‌موجود۸۲۳۱۳۰

پول
روی سند هرنوع اتومبیل و ساختمان ۷۶۰۶۶۳
آ_ ۳۳۱۲

پول شرطی فوری جهت خانه ومستغلات۸۳۰۸۳۵

وام در مقابل ملك و اتومبیل
۶٤٤۳۲۱

پول فوری با سود بانکی مقابل خانه ، مستغلات ۹۲۸٤۶۵

پول شرطی موجود است تلفن۸۲۵۲۶۳و۸۲۹۵۲۷

پول فوری در برابر اتومبیل
۳۱۰۱۶۹

خانه پول- فرح شمالی مرکز معاملات پول تهران ۸٤۸۳۸۸

پول‌فوری
در مقابل ملك‌با کمترین بهره موسسه پرستو
۸۲۵٤۱۲

پول‌شرطی‌موجود تلفن ۶۸٤۵۲۵

مورد نیاز
پول درمقابل مبیع ارزنده نیازمندیم تلفن ۸۳۹۷٤۰

پول شرطی
با بهره عالی درمقابل مبیع ارزنده نیازمندیم
۶۵۶۰۰۰

پول شرطی در مقابل خانه ارزنده مورد نیاز است۷۵۷۵۳۰و۷۵۶٤۲٤

پول راکد شما را با انتقال مبیع هزاری ۵۰ تومان سود میدهیم ۷۵۶٤۲٤ و ۷۵۷۵۳۰

پول شرطی مقابل خانه مستغلات فوری‌نیازمندیم ۹۲۰۸۲۹

قبوض

خرید اوراق قرضه‌دولتی و قبوض مرحله سوم : قبوض شهرداری ۶٤۵۹۵۷

اوراق قرضه دولتی و مرحله سوم خریداریم ۸۹۷۱۰۸ نباجی

معاملات تلفن

خرید تلفن ۵۳۳۰۳۰

فروش تلفن ۵۲۳۰۳۰

خریدار تلفن ۶۶۵٤۶۶

فروشنده‌تلفن ۶۶۵٤۶۶

خرید و فروش تلفن ۶۶۲۶۶۲

خرید و فروش تلفن ۲۳٤۸۸۸

خرید و فروش تلفن ۶٤۱۰۵۰

خریدو فروش تلفن ۸٤۶۵۶۵

به نفع شماست قبل از خرید و فروش تلفن با ۸۵۳۰۳۱ تماس نگیرید

خرید تلفن ۳۰۱٤۰٤

فروش تلفن ۳۰۱٤۰٤

خریدار تلفن ۳۱۵۶۹۰

خرید و فروش تلفن ۶٤۷۶۱۲

خرید و فروش تلفن ۸۳۰۰۰۳ - ۸۳۰۰۰٤

فروش دست اول

برای تفریح تابستانی بچه شما انواع دوچرخه و سه چرخه ۹۳۰۹۱۲

فلاح
فروشنده‌کلیه فرآورده‌های‌چوبی ۷۹۵۹٤۳
۱_۱۸ - ۳۹۲۵

فروش دست دوم

یك کلکسیون از نقاشی های بسیار عالی خارجی بتعداد ۵۰ عدد بفروش میرسد ۲۳۶٤۱۹

اطاق خواب استیل کامل (لوئی ـسز) به‌فروش میرسد تلفن ۲۳۶٤۱۹

یکپالتو پوست کاملا نو دوخت ایتالیا بفروش میرسد. لطفا از ساعت ۱۶ تا۲۰ باتلفن۶۲۱۷۲۸ تماس بگیرید
آ_ ۱٤۸۷

بعلت مسافرت‌کلیه‌اثاثیه یك‌منزل (ساخت‌آمریکا) بسیار تمیز بفروش می رسد . قلهك ـ خیابان یخچال کوچه کابلی شماره ۱۶ و ۱٤ تلفن ۲۶۱۸۶۵

حراج لوازم منزل تعدادی تختخواب میز توالت و لوازم دیگر بفروش میرسد تلفن ۶۸۲۱۶۸-۶۹

پایه و میز تلویزیون و استریو و پذیرائی‌لوکس آلمانی وارداتی بفروش میرسد تلفن ۸۵٤۲۹۵

لباسهای خارجی ارزان روزهای ۳شنبه‌و٤شنبه تلفن ۲۶۶٤۵٤

مقداری لباس زنانه‌فرانسوی بفروش میرسدتلفن۲۸۱۱۷۵
آ_ ۵٤۸۵

مقداری اجناس عتیقه از قبیل مجسمه‌های برنزی ـ ساعت شمعدان ـ آئینه ـ مبلمان ـ چینی‌آلات‌ـبلورجات‌ـنقره‌جات‌ـ جارودیوارکوب و غیره بفروش میرسد تلفن ۲۳۶٤۱۹
آ_ ۵۳۰٤

لوازم منزل یک آلمانی بفروش میرسد تلفن ۶۶۳۳۶۳ ازساعت ۸الی ۱۹ تماس‌بگیرید .
۱_۳ آ_ ۵۵۰۲

خرید اثاثیه

گالری فرش
شایان۶۹ـ۶۶۱۰و۶۶۶۲۳۰ بهترین خریدار قالی و قالیچه کهنه ونوکاخ۷۹

فرش ایران نوین
خریدار قالی و قالیچه وتعویض مرشهای نو باکهنه تلفن۶۵۳۱۹۵
آ_ ۲۸٤۱

فرش‌خواجه‌نصیر
مرشهای نو وکهنه شمارا جهت صادرات‌فوری‌خریداریم۷۵۲۶۹۰
۱_۱۵ آ_ ۳۹۵۵

فرش حقیقی
سیمتری چهارراه حشمت‌الدوله
۹۲۷۱۰۳

بورس فرش کاشان داعی حق
فرش کهنه شما رابابهترین‌قیمت خریداریم و مرشهای نو همه رقم موجود است تلفن
۵۲۰۱۳۸ ـ ۵۳۵٤۵۷

فروشندگان لوازم سیکان

رضا شیخ عطار
امیرکبیر۸متری‌ملت‌جنب‌بانکسپه ۳۰۲۷۷۳

یوسف مشیریان
کوچه ناظم‌الاطباء شماره ۲۰ ۳۹۲۳۱۸

یحیی برمکی
خیابان ملت پاساژ اعظم‌شماره ۷ ۳۰۲۲۰۹

یاسین عباسی هاشمی
رباط کریم جنب کارخانه‌برق سابق ۵٤۶۵۳۲

محمد رستم‌نژاد
چهارراه لشگرسیمتری نظامی - ۵۳۲۵۲۵

مصطفی ذوالفقاری
ناظم‌الاطباء پاساژ مبصر - ۳۱٤۳٤۲

فرجی صومعه‌سرائی
اکباتان پاساژ تهران شماره۱۹ ۳۹۲۳۱۸

عیدی سلوکی
فرح‌آباد ژاله مقابل تسلیحات - ۳٤۸۱۸۵

علی اکبر مروج اسکوئی
کوچه بانک صادرات اکباتان پاساژ احسان شماره ۱۷ - ۳۱۶۸۷۶

علی افخم نژاد
اکباتان‌شماره ۱۰۰- ۳۱۱۶۸۱

فروشندگان لوازم بنز

فرامرز بختیادی
خیابان ملت شماره ۱۲۶ - ۳۱۱۹۵٤

امراله نوروزی
۸متری ملت یدکبنز ۳۱٤۲۶۵

سید کاظم مجاهدی
خیابان ملت پاساژ شیرین ٤۹- ۳۱۲۲۶۰

امیر اصلانی
خیابان ملت پاساژ شیرین ۱۹۰ ۳۱۰۸۶۱

محمد قندی دلشاد قدم
خیابان خراسان شرقی ایستگاه خیام ۳۵۵۹۲۱

تیمور فضلی
خیابان دلگشا انتهای خط ۱۲۳ ۳٤۸۵۵۲

ژورا مراد خانی
سمیتری میدان مهام‌شماره ۳۱۷ ۵۳۷٤۹۲

حبیب‌اله میثاق
کوچه ناظم‌الاطباء پاساژ مبصر ۳۱۵۸۱٤

حسین ذوشرافتین
خیابان خراسان شرقی‌تعمیرگاه آلپ ۳۵٤۰۱۰

اسمعیل ناصحی‌تهرانی
میدان دروازه‌قزوین ۵۳۸۹۰۰

محسن‌نواب مقدم
شوش شرقی تعمیرگاه مجاز۱۰۲ بنز ۳۵۵۷۳۹ - ۳۵۵۶۳۱

فروشندگان لوازم فولکس

فروشگاه مهرگان
نماینده رسمی ثابت‌پاسال‌خیابان قزوین ۵۳۲٤۱۰

کرمعلی ویژه
خیابان اکباتان روبروی شرکت جیپ ۳۹۲۲۹۲

فروشگاه معتمد
اکباتان شماره۱۳۸ - ۲۱۳٤۸۲ و ۳۰۲۹۸۶

علی آزادی
امیرکبیر شماره ۷۰ - ۳۱۵۵۰۸

سید علی اکبر رحمانی
امیرکبیرشماره۱۲۰- ۳۹۲۸۳۲

اسمعیل نصیریان
۸متری ملت اتوپارت اهواز - ۳۰٤۱۸۸

محمد فرجی
اول خیابان قزوین شماره ۲۹۷ ۵٤۳۲۷۸

اکبر اسدی
کوچه ناظم‌الاطباء پاساژ کورش ۳۹۱۵۹۸

علی مجمع صنایع
کوچه ناظم‌الاطباعکوچه نفیسی- ۳۱۵۵۲٤

محمد علی قلمبر
اکباتان کوچه بانک صادرات ۳۹۲۵۹۷

حسین عبدالهی اصل
اکباتان کوچه ناظم‌الاطباء پاساژ مبصر ۳۱٤۷۹۷

فروشندگان لوازم شورلت

کریم فولادی
امیرکبیر شماره۶۶ - ۳۰۳۶۲۰

هوشنگ گوهری
سعدی جنوبی شماره۸۶۲ - ۳۱۹۳۷۲

نعمت‌الله روشن
خیابان ملت شماره۵۷ـ۳۰۵٤۸۸
آ_ ۲٤۳۲

محبت‌الله روحانی
امیرکبیر شماره ۷٤ - ۳۱۸۷۷٤

هدایت‌الله ناصری
امیرکبیر شماره۱۱۶ - ۳۹۳۸۰٤

هوشنگ ایزدی
پاساژشیرین‌شماره۲۷ ۳۱۱٤۱۸

حسین محمدیون
ناظم‌الاطباء پاساژتهران‌شماره۲۵ ۳۱۶۳۳۹

حسین صراف‌نیا
ناظم‌الاطباءپاساژتهران۳۰۲۲۶۳

احمد ادیب زاده
اول سعدی جنوبی پلاک۵۸۶۷ ۳۰۲۷۹۶

اکبر اسکوئیان تهرانی
میدان خراسان ۳۵۶۹۰۲
آ_ ۲۹۳۱

علی اصغر ادیب زاده
امیرکبیر شماره ۹۸ - ۳۹۳٤۸۸

فروشندگان لوازم جیپ

عزت‌الله روحانی
فولکس موتور خیابان قزوین - ۵٤۵۹۹۲

یوسف نعمت‌الله روشن
ملت جهان فولکس شماره ۵۷ - ۳۰۵٤۸۸

محمد رضا نائینی
سیمتری نظامی جنب ثلاث‌بار- ۵۳۵۱۳۲

قنبر جوزی
فروشگاه آسیا ۳۱۹۵۱۶

غلامحسین نوروزی
خیابان‌ملت شماره۷۶- ۳۱۱۵۲۷

احمد افشار
سعدی‌جنوبی شماره ۸۲۹ - ۳۰۳۲۹٤

یدالله گرندیان
خیابان ملت شماره ۱۵۲ ۳۱۳۱۰۲

جهانگیر موقر
خیابان ملت شماره ۱۲۰ - ۳۱۷٤۳۰

اسفندیار غفاری
سیمتری نیروی‌هوائی‌پلاک۷۲ر٤ ۷۹۵۷۸۷

نیروی دریائی شاهنشاهی

آگهی استخدام

نیروی دریائی شاهنشاهی تعدادی راننده پایه ۱ را بمنظور خدمت در پایگاههای (بندر عباس ،بوشهر، خارك) با حقوق مکفی استخدام مینماید داوطلبین واجد شرایط میتوانند جهت کسب اطلاعات بیشتر همه روزه باستثنای‌پنج شنبه ها وایام تعطیل‌ازساعت۷ر۳۰ الی ۱۵ر۳۰ به معاونت پرسنل نیروی دریائی شاهنشاهی (مدیریت استخدام) واقع در خیابان سپهبد زاهدی جنب مسجد الرحمن مراجعه نمایند . م‌الف ۳۲۳۲ ۱_۷

نیروی دریائی شاهنشاهی

آگهی استخدام

نیروی دریائی شاهنشاهی تعدادی‌غیرنظامی لیسانس زبان ومترجم زبان انگلیسی را باحقوق و مزایای مکفی جهت خدمت در پاسگاه دریائی بندرپهلوی استخدام مینماید .
داوطلبین میتوانند برای کسب اطلاعات بیشتر وثبت‌نام بمدیریت‌استخدام‌خیابان‌سپهبد زاهدی جنب مسجد الرحمن مراجعه نمایند .

خرید زمین صنعتی

یك قطعه زمین بمساحت ۸۰ الی ۱۵۰ هزارمتر مربع در حومه تهران برای یك‌واحد صنعتی‌بدون واسطه‌موردنیازاست‌فروشندگان‌زمین‌پیشنهادات خود راباذکر محل بطور دقیق وقیمت زمین‌منتهی درظرف یك‌هفته، به‌راهنمای‌شماره ٤۵۳ اطلاعات ارسال فرمائید .

قابل توجه مشتریان محترم دفتر لانه از اول فروردین ماه ۲۵۳۵ شاهنشاهی تلفن های جدید دفتر لانه

۸۳۹۰۲۶-۸۳۷۸٤۱

تغییر یافته نظری ـ کردی

اکازیون‌واقعی

برای‌خریداران‌زمین‌ساختمانی

حدود یك میلیون وسیصدهزار متر زمین تفکیك‌شده بقطعات ۱۵۰۰ و ۵۰۰۰متری با آب وبرق آماده برای ایجاد شهرك برجاده‌تهران قزوین واقع در ۱٤ کیلومتری شهر قزوین و ۷ کیلومتری شهر صنعتی البرز باموقعیت استثنائی‌بفروش میرسد . طالبین از ۲ تا ۱۰ شب‌با تلفن ۶۶۹۵۳٤ تماس ۶۶۹۵۳٤ تماس حاصل فرمایند .

یکدستگاه آپارتمان سه‌اطاقه باهال

در بهترین منطقه شمال شهر بین‌وزراء و پهلوی جنوب پارك ساعی

مدرن‌و کاملا نوساز با تجهیزات‌کامل و دکوراسیون عالی در طبقه تحتانی با فضای کاملا روشن و نور کافی و زیر بنای ۱۰۰ متر مربع ، مجهز به شوفاژ ،تلفن مستقل ،کولر تماما موکت‌ـلوستر ـ وپرده‌کرکره‌ـ آشپزخانه ـ با کفپوش وهواکش ـحیاط خلوت مسقف یا سرباز ، انباری ـسرویس ایرانی وفرنگی‌باسرویس اضافی ـ حیاط برای پارك ماشین. بدون واسطه فروشی .موقع بازدید و تماس تلفنی برای گرفتن نشانی ساختمان همه روزه بین ساعت ۳تا۸بعداز ظهر تلفن۶۲۷۸۸۰

نیازمندیهای اطلاعات

برای دادن آگهی تلفنی باشماره‌های ذیل تماس حاصل فرمائید

تلفنهای: ۳۱۱۲۲۵-۳۱۱۲۲۴

استخدام

بیك مستخدم زن نیازمندیم
تلفن ۶۴۴۷۸۹

به اطاقساز و نقاش اتوبوس و مینی‌بوس نیازمندیم . موسسه ام.آ.اس آیزنهاورنرسیده‌بمیدان شهید خیابان کومنور .
۱ـ۳ آ ـ ۵۰۳۶

بچند نفر خیاط‌وبرشکار نیازمند است تلفن
۶۶۶۵۰۱

سکرتر

حقوق ۴ هزار تومان
استخدام فوری برای شرکت خارجی شرایط مسلط بزبان وتایپ انگلیسی و یا فرانسه‌تلفن های ۸۲۵۶۳۷ و ۸۲۲۹۹۵ و ۶۵۵۲۰۵
۱ـ۵ آ ـ ۵۲۱۸

چندنفر سیمکش

تابلو های برق و نقاش پیستوله کار نیازمندیم
تلفن ۹۷۹۰۳۰

بازرگانی گل

یك‌نفر فروشنده‌لوازمات عکاسی که به مکالمه‌زبان انگلیسی تسلط داشته باشد با ضامن معتبر و حقوق مکفی نیازمنداست
تلفن۶۶۴۷۷۷ـ۶۶۶۱۹۲

استخدام تلفنچی

بیك دوشیزه یا خانم تلفنچی آشنا بزبان انگلیسی با سابقه کار نیازمندیم تلفن ۸۹۸۳۵۳ و ۸۹۶۳۲۶

جهت اداره‌امورخانواده‌ای بیك خدمتکار زن که آشپزی هم بداند با ضامن نیازمندیم تلفن
۶۲۱۴۰۸

به‌کارگر یقه‌دوز واطوکار نیازمندیم‌تلفن ۳۱۴۵۸۹

کارگروارد و باتجربه در امور تاسیسات‌برق‌وکابل‌کشی‌ساختمان نیازمندیم
دفترفنی‌شهرام۷۶۵۱۴۶
۱ـ۲

بمهندس آرشیتکت

که پروانه‌اشتغال بکار داشته باشد نیازمندیم تلفن ۳۳۳۹۵۱

چند نفر سرویسکار تلویزیون نیازمندیم‌تلفن ۸۲۸۳۴۷

دعوت به همکاری
شرکت تولید کننده محصولات گاز سوز ـ احتیاج به همکاری یکنفر مهندس برای سرپرستی قسمت فلزکاری‌باحداقل ۵ سال سابقه و یکنفر مهندس برای سرپرستی قسمت مونتاژ با حداقل ۳ سال سابقه دارد.
واجدین‌شرایط‌باصندوق پستی ۸۲۴ تهران‌مکاتبه نمایند .

تعداد چند نفر کارگر تنه‌دوز و سری دوزفوری نیازمندیم ۵۲۵۰۹۳

سازمان فروش بنگاه ترجمه و نشر کتاب‌جهت تصدی یکی از فروشگاه های خود بخدمت تمام وقت یکنفر خانم نیازمند است .
شرایط ، آشنائی بزبان انگلیسی کسانیکه در امور فروش کتاب تجربه داشته باشند حق تقدم خواهند داشت .
متقاضیان میتوانندهمه روزه از ساعت ۴الی ۷ بعداز ظهر به خیابان ـ سپهبد زاهدی چهارراه تخت‌جمشید ساختمان ۱۰۲ طبقه پنجم مراجعه نمایند .

گروه صنعتی بهار

(زاگرس)
استخدام مینماید
۱ـ بده نفر کارگر ساده
۲ـ ده‌نفر کارگرجوشکار که دارای برك معافی‌دائم بوده نیازمند است
داوطلبین بکارگزینی کارخانه شماره ۲زاگرس کیلومتر۲۲ جاده‌مخصوص کرج‌تلفن ۹۷۰۰۲۲ دفتر مرکزخیابان نادری‌پاساژ گیو تلفن ۵ ـ ۳۱۱۳۴۱ مراجعه فرمایند .

بازرگانی گل

یك دوشیزه یا بانو که از عهده تایپ فارسی و لاتین و جواب گوئی‌تلفن برآید با ضامن معتبر و حقوق مکفی نیازمنداست
تلفن های ۶۶۶۱۹۲
۶۶۴۷۷۷

بتعدادی کارگر سیمکش ولوله‌کش فولادی با ـ وردست نیازمندیم تلفن
۷۶۸۰۵۳

یك شرکت مهندسی و تاسیساتی با کروه مهندسین‌برق‌وتاسیساتی برای کارهای تاسیساتی در تهران و شهرستان در اسرع وقت آماده کار میباشد تلفن ۶۵۶۷۵۰

فقط ۱۸ نفر

پس‌از یکدوره کوتاه آموزش رادیو تلویزیون ـ نقشه‌کشی‌ـ برق فشار قوی وماشین نویسی فارسی و لاتین مجانا برای‌کار معرفی میشوند تلفن ۶۴۹۴۹۴

بتعدادی کارگر زن و مرد
برای بسته‌بندی‌دارو نیازمنداست داوطلبان از ساعت ۸ الی ۴ بعدازظهربه‌آدرس تهران‌کیلومتر ۱۲ جاده دماوند جنب کارخانه آزمایش لابراتوار داروسازی‌رازا مراجعه نمایند .
۱ـ۲ آ ـ ۵۲۷۶

سکرتر

بیك نفر سکرتر وارد به امور ماشین نویسی ـ نیازمندیم تلفن۸۲۸۲۱۹ از ۹ صبح الی یك بعداز ظهر

های‌وی

بتعدادی حسابدار ورزیده با سابقه کار در شرکت های مقاطعه‌کاری جهت کار در تهران و شهرستان ها نیازمند است .
متقاضیان با تلفن‌های ۳ـ۸۹۵۶۹۲ تماس‌حاصل نمایند.

راننده پایه دو همکانی برای ماموریتهای خارج از تهران با حقوق مکفی استخدام میشود تلفن
۶۴۸۵۷۷

مهندسین‌مشاور

اس ـ پی ـ ای ـ آ
به نقشه‌برداران باتجربه که اطلاع کمی از زبان انگلیسی داشته باشند برای منطقه خزر احتیاج دارد لطفا شخصا و یا تلفنا به آدرس‌زیرمراجعه نمائید : امیرآباد شمالی کوچه بهمن شماره ۲۵ تلفن ۹۲۶۹۳۸

چندنفر ورقکار

وچندنفر سیمکش تابلو های برق و یك نفر نقاش پیستوله کار با حقوق مکفی مورد نیازاست ۵ الی ۷ بعد از ظهر
تلفن ۹۷۹۰۳۰

شرکت داروئی بیك نفر ویزیتور تمام وقت جهت استان فارس که ساکن شیراز باشد با شرایط زیر نیازمند است
۱ـ داشتن دیپلمه ششم طبیعی
۲ـ برگ معافی یا خاتمه خدمت
۳ـ سن‌بین ۲۰ الی ۳۰ سال
۴ـ داشتن گواهینامه رانندگی
متقاضیان لطفا باراهنمای شماره ۴۵۵ روزنامه اطلاعات مکاتبه نمایند .
آ ـ ۵۴۵۷

به یك سکرتر دو زبانه فارسی و لاتین‌احتیاج‌فوری است .

با تلفن ۲۲۴۸۱۰

گرافکو

سیمکش باتجربه چاپخانه گرافکو

سیمکش برق با حقوق مکفی برای کار تمام‌وقت با مزایای خوب‌استخدام می‌کند. دو روز تعطیل در هفته ـ غذای گرم ـ ایاب و ذهاب ـ سودویژه و سایر ، متقاضیان روز پنجشنبه ۳۰ اردیبهشت و شنبه اول خرداد بین ساعات ۸ تا ۱۲ صبح‌به آدرس خیابان حافظ خیابان رشت اولین‌کوچه دست‌چپ‌پلاك ۲۳مراجعه نمایند .

یك نفر کارگر آشپز استخدام میشود تلفن
۵۹۲۶۲۵

یك‌نفر برای کارگاه عکاسی‌تمام‌وقت‌نیازمندیم مقابل کلانتری نارمك‌فتو سانترال ۷۹۵۴۳۵

سکرتر

یك خانم سکرتر آشنابه امورحسابداری‌نیازمندیم تهران پارس ـ تلفن ۷۸۲۹۴۰ ـ ۷۸۲۳۲۱

درمانگاه دیبا

به افراد مشروحه زیر تکنیسین رادیو لوژی آزمایشگاه برای ساعات مختلف شبانه روزی احتیاج دارد تلفن
۸۴۱۹۲۶

آگهی استخدام

به تعدادی دوشیزه یا بانو جهت‌کارتولیدی در محیطی بسیارمناسب با حقوق مکفی به همکاری نیازمنداست.
ساعت کار ۷ر۳۰ الی ۴ بعداز ظهر ـ غیراز روز های تعطیل آدرس :
جاده مخصوص کرج ـ بعداز پاسگاه مهرآباد ـ روبروی پل فرودگاه ـ ۲۰ متری ریاحی

شرکت تولیدی پرسیك

تلفن ۹۵۶۴۰۳

آموزشگاه بهیاری شرکت سهامی درمان و بهداشت راه‌آهن جهت تکمیل کادر آموزشی خود باشرایط زیر ۴نفر مربی استخدام مینماید
۱) دارابودن لیسانس پرستاری
۲) داشتن‌حداقل‌یکسال‌سابقه کار در قسمت آموزشی یا پرستاری بالینی
واجدین شرایط میتوانند با دردست داشتن مدارک لازم حداکثر تاآخروقت اداری تاریخ۳ر۳ر۳۵ به دفترآموزشگاه بهیاری واقع درمرکزپزشکی شماره‌یکراه‌آهن(بیمارستان طبا) جنب‌ایستگاه راه‌آهن مراجعه نمایند.
آ ـ ۳۲۷۷

انباردار

شرکت آپارتمان های مسکونی تهران
یک فرد واجدشرایط را برای انبارداری و مشاغل مشابه استخدام میکند. علاقمندان‌قبل‌از ظهرها بنشانی شرکت واقع در خیابان کورش کبیر بالاتر از حسینیه ارشاد نبش کوچه‌اکبر مراجعه فرمایند.

دارندگان گواهی‌نامه رانندگی حق تقدم‌دارند
یکنفر فروشنده لوازم پیکان و یکنفر کارتنویس تعمیرگاه مورد نیاز است ۹۴۳۹۷۷
آ ـ ۵۴۷۵

به تعدادی تکنیسین تاسیسات برق و استاد کار لوله کش مورد نیاز است .
داوطلبین با تلفن های ۸۲۹۰۱۸و۱۹ قسمت تاسیسات تماس‌بگیرند.

شرکت پیچاز الکتریک

یك نفر آشپز و کمك آشپز جهت طبخ‌غذا برای‌نهار حدود ۱۰۰ نفر در شهر صنعتی البرز قزوین نیاز دارد لطفا به شهر صنعتی البرز قزوین پشت کارخانه مولن موکت تلفن۴۰۳۰ ویا بدفتر مرکزی تهران تلفن :
۸۳۸۳۴۴
مراجعه فرمایند

شرکت صنعتی ساسوله
به چندنفر دوشیزه یا بانو که مسلط به تایپ فارسی باشند نیازمند است تلفن ۶۵۱۸۱۴
آ ـ ۵۲۶۹

شرکت سهامی خاص گروه تولیدی و صنعتی اسپادرول

استخدام میکند
۱ـ یك‌نفر زن یا مرد ماشین‌نویس
۲ـ یك‌نفر تحصیلدار با گواهینامه موتوریاماشین با ضامن معتبر
۳ـ مدیر داخلی کارخانه برای ساوه
متقاضیان‌باتلفن۳۵۶۶۹۳ تماس حاصل فرمائید .

یك نفر موتورسوار با تضمین معتبر استخدام میشود تلفن ۸۳۹۳۸۹

درمانگاه خصوصی نارمك

جهت شب وبعداز ظهر به پزشك با پروانه‌دائم نیازمند است نارمك سه راه سمنگان درمانگاه خصوصی نارمك

جوانی با داشتن برك معافی و کمی آشنائی جهت بزبان انگلیسی جهت امور گمرکی مورد نیاز است بعدازظهر ها از ساعت ۳ر۵ تا ۵ر۵ تلفن های۸۹۸۰۰۴ ـ۸۹۱۹۹۳ تماس بگیرند

استخدام

بچند نفر استادکار و ۵ نفر وردست استاد کار جهت‌کارهای‌لوازم‌دفتری فلزی موردنیازاست‌تلفن ۵۵۱۷۶۰ و۸۹۶۴۸۵

به یك نفر دوشیزه یا بانوی دیپلمه که دارای سابقه‌کاردرامورسکرتری و ماشین نویسی باشدبا حقوق مکفی استخدام می شود ۶۴۵۴۹۱

کارگر کانال ساز، سرویسکار کولر

نیازمندیم‌عباس‌آبادنظامی تلفن۸۴۱۱۲۵و۸۵۲۵۶۸

چاپ سیلك اسکرین برسیبا احتیاج بتعدادی کارگر چاپ اسکرین و مبتدی دارد . خیابان لاله‌زارنو کوچه گلپرور پلاك۶۶ تلفن ۳۱۲۷۳۰

چند نفر ماده‌گی دوز فوری‌نیازمندیم۵۲۵۵۹۳

بازرگانی گل

یك نفر سرایدارکه‌سواد خواندن و نوشتن‌داشته باشد با ضامن معتبر و حقوق مکفی استخدام‌می نماید . تلفن های ۶۶۶۱۹۲ و۶۶۴۷۷۷

بیکنفر دوشیزه یا بانوی ماشین نویس برای تمام وقت نیازمندیم تلفن ۶۲۶۰۱۲ و ۶۲۷۳۸۶

تعدادی نجار و رنك‌کار نیازمندیم لاله‌زار جنوبی کوچه بوشهری پلاك ۱۸

شانه‌کن و سرپیچ با حقوق مکفی نیازمندیم
۶۵۴۲۵۶

خدمتکار

بیک خدمتکار باظاهر آراسته و باضامن جهت کاردرشرکتی در خیابان میرداماد نیازمندیم ـ ۲۲۷۶۳۸
آ ـ ۵۴۶۰

بتعدادی مهندس معمارکه دارای پروانه اشتغال بکار دارند به همکاری دعوت مینمائیم تلفن ـ ۳۴۶۹۶۹
۱ـ۳ آ ـ ۵۲۷۷

خیاط

بچندنفر دوشیزه یابانو نیازمندیم تلفن ۹۷۳۵۳۴
۱ـ۳ آ ـ ۵۴۴۶

یك نفر مهندس مکانیك جهت کارگاه دزفول‌مورد نیاز است متقاضیان‌لطفا از ساعت ۹صبح الی۱۲ واز ساعت ۱۷ الی۱۹به تلفنهای ۳ـ۶۶۵۸۸۱ ـ تماس حاصل فرمایند.

یکنفر خانم دکتر متخصص زنان برای صبحها نیازمندیم از۴تا۸ بعدازظهر تلفن ـ ۲۳۸۷۱۳
آ ـ ۵۵۳۳

صندوق نسوز کاوه

به عده‌ای‌کارگر فنی ساده که ساکن شرق‌وجنوب شرق‌تهران باشند باشرایط بسیار مناسب نیازمند است. واجدین شرایط میتوانند همه روزه با دردست داشتن برگ معافی خود به آدرس میدان فردوسی ابتدای خیابان سپهبد زاهدی ساختمان کاوه شماره ۱۹ مراجعه نمایند.
۱ـ۵ آ ـ ۶۵۶۸

کارخانه برادران قلیچ خانی

به ۱۰نفر کارگر واردبه امور درب وپنجره سازی آلومینیومی نیازمنداست لطفا با تلفن ۵۴۶۹۴۴ تماس بگیرید .

پزشك نیازمندیم
تلفن ۳۵۰۵۰۰

استخدام حسابدار
شرکت‌ساختمانی‌سیویل
جهت کارگاه تهران به یکنفر حسابدار باتجربه نیازمند است. علاقمندان میتوانند ساعت ۴تا۶ بعدازظهر به‌آدرس کریمخان‌زند شماره ۱۲+۱ مراجعه نمایند.
۱ـ۲ آ ـ ۵۵۶۱

یك شرکت بزرك تولیدی به افراد زیر بطور تمام وقت نیاز دارد

۱ـ دونفر حسابدار لیسانسیه
۲ـ یک نفر حسابدار دیپلمه با حداقل دوسال سابقه کار .
۳ـ یکنفر انباردار آشنا بزبان انگلیسی .
۴ـ دونفر راننده پایه دو آشنا به شهر ۳ سال سابقه‌کاربامسکن
۵ـ دونفر پیشخدمت باسواد .
تلفن ۲۲۰۰۵۶ و ۲۲۰۰۵۸
۱ـ۳ آ ـ ۵۵۹۷

گروه شرکت های شل در ایران

جهت اشتغال تمام وقت‌درقسمت خزانه‌داری .
یکنفر کارمند حسابداری راکه واجد شرایط زیر باشداستخدام مینماید :
۱ـ دیپلم متوسطه .
۲ـ سن بین ۲۵ تا ۳۰ سال.
۳ـ دارابودن دفترچه خاتمه خدمت نظام وظیفه یامعافیت‌دائم
۴ـ عدم موانع استخدامی .
متقاضیانیکه تجربه و سابقه‌کار قبلی دارند مرجح‌هستند لطفا با تلفنهای شماره ۴۰ـ۶۲۳۸۴۱ تماس حاصل فرمایند.

راننده تمام‌وقت‌گواهینامه‌رانندگی قبل از ساعت ۵۲ کارخانه لباسشوئی برف تلفن ۷۳۱۲۲۲
آ ـ ۵۵۱۷

شرکت پیچاز الکتریک

واقع در شهر صنعتی البرز قزوین فلکه دوم پشت‌کارخانه‌مولن‌موکت تلفن :۴۰۳۰ احتیاج بیك نفر انباردار فنی ویکنفر نقاش و یکنفر کمك‌آشپز و به تعدادی قالبساز و تراشکار دارد داوطلبین به محل کارخانه یا دفتر مرکزی تهران تلفن ـ ۸۳۸۳۴۴ مراجعه‌نمایند.

مهندسین مشاور

استخدام مینماید
جهت کار در دفتر مرکزی تهران و نظارت در شهرستانها افرادزیر مورد نیاز است
۱ـ مهندس برق باحداقل ۵ سال سابقه کار در طراحی و محاسبات .
۲ـ مهندس راه و ساختمان با حداقل ۵ سال سابقه کار برای نظارت ساختمانی دربندرعباس.
۳ـ مهندس تاسیساتی باحداقل ۵ سال سابقه کار برای نظارت دربندرعباس .
داوطلبین جهت کسب اطلاعات بیشتر میتوانند همه‌روزه‌به‌غیراز تعطیلات رسمی و پنجشنبه‌ها از ساعت ۹صبح الی ۶ بعدازظهر به‌آدرس خیابان بخارست خیابان‌سیزدهم شماره ۸ مراجعه نمایند
آ ـ ۵۶۳۰

شرکت پزان استخدام میکند

۱ـ تلفنچی دوشیزه یا بانویك نفر .
۲ـ تحصیلدارموتورسوار یك نفر
۳ـ کارگر فنی‌مونتاژکار سه نفر
۴ـ حسابدار یك نفر
۵ـ ماشین‌نویس‌دوشیزه یا بانو یك نفر
متقاضیان‌به نشانی ایرانشهر نبش ثریا ساختمان ۱۱۶ شرکت پزان و یا بعداز ظهر ها با تلفن ۸۳۳۵۰۰ تماس حاصل فرمایند .

استخدام فوری مازندران
یک پروژه صنعتی بزرگ در استان مازندران چند نفرکارمند را بشرح زیر باحقوق ومزایای مکفی استخدام‌میکند .
۱ـمهندس ناظرجهت‌خاکبرداری فوندانسیون و ساختمان با حداقل ۲ سال تجربه مفید یا تکنیسین عالی ساختمان با حداقل ۷ سال تجربه عملی‌مفید درشهرستان ساری ۲نفر .
۲ـ منشی وماشین‌نویس (مرد یازن) حداقل سوم متوسطه و تسلط کامل بزبان انگلیسی و تایپ لاتین درشهرستان ساری ۱نفر.
خواهشمند است متقاضیان حداکثر ۱۰ روز پس از انتشار این آگهی باصندوق پستی‌شماره ۴۱ر۹۱۱ مکاتبه ویا باتلفن‌های ۳ـ۸۹۰۲۲۱ ویا ساری ۵۴۴۱ تماس بگیرند .

به یك زن جهت آشپزی و مستخدم بطور شبانه روزی و یا تمام وقت با سابقه کاروتضمین‌معتبر نیازمندیم‌باتلفن۶۲۱۷۲۰ ساعات ۹الی ۱ و۵الی۷ تماس بگیرند .

مهندسین مشاور
تعدادی کارمند زن ومرد با تحصیلات حدوددیپلم جهت کادر دفتری وفنی استخدام مینماید .
ایرانشهر شمالی خیابان کامیار شماره ۱۹

منشی ،ماشین نویس برای کار در تهران
یک پروژه صنعتی جهت کار در دفتر مرکزی (تهران) یک نفر منشی با آشنائی و تسلط کامل بزبان انگلیسی و ماشین نویسی فارسی و لاتین وهمچنین‌یکنفر ماشین نویس کاملاسلط بامور ماشین‌نویسی فارسی و لاتین را باحقوق ومزایای مکفی استخدام میکند. خواهشمنداست‌متقاضیان حداکثر تا ۱۰ روز پس از انتشار این آگهی‌درساعت‌اداری (۸الی ۱۷ هرروز باستثناء روز های پنجشنبه) باتلفن های ـ ۸۹۰۲۲۱ وروز پنجشنبه از ساعت ۹الی ۱۲ باتلفن۸۹۰۲۴۰ تماس بگیرند .

تدریس خصوصی

انگلیسی کنترانی تضمینی
۹۶ ساعته ۸۳۳۳۱۹

انگلیسی فرانسه

با استادان خارجی
۶۵۲۴۵۷

انگلیسی برای کودکان
توسط کاترین ویلسون
معلم مدرسه ایران زمین و ایران سوئیس
۹۳۹۸۹۳
۹۳۶۱۸۱

دبیران موسسه پیروز آماده تدریس درمنازل ۶۶۰۷۷۹
آ ـ ۵۰۸۵

معلمین مدارس راهنمائی و دبیرستان های تهران آماده تدریس در منزل شما
تلفن ۹۳۹۸۹۳
۱ـ۲ آ ـ ۵۰۸۴

مرکز آموزش زبان
برای تدریس‌انگلیسی و فرانسه بطور خصوصی معلم خارجی و ایرانی معرفی مینماید تلفن ۸۳۳۳۱۹
۱ـ۴ آ ـ ۲۵۹۵

مکالمه روزمره

انگلیسی ۳۰ساعته تضمینی
۹۳۶۱۸۱

مکالمه

انگلیسی ۳۰ ساعته
تلفن ۶۵۵۷۰۵

نظری ریاضیات ۶۶۰۷۷۹ راهنمائی

دروس دبستان ـ راهنمائی‌نظری باستادان ورزیده در منزل .
۶۵۵۷۰۵

راهنمائی و نظری

توسط فارغ‌التحصیلان تربیت معلم ۸۳۳۳۱۹

مکالمه انگلیسی

۳۰ ساعته ۸۴۳۵۴۸

تدریس خصوصی دانشگاه صنعتی آریامهر

ورزیده ترین‌دانشجویان را دررشته‌های‌ریاضیات فیزیك ،شیمی و زبان‌و دوره راهنمائی و نظری معرفی مینماید .
تلفن مستقیم ۹۷۵۰۵۱
و تلفن های :
۱۲ـ۱۴ـ۹۷۲۰۱۱
داخلی ۳۳۶

ریاضیات فیزیک شیمی تضمینی توسط گروه دبیران ۸۳۳۳۱۹
۱ـ۳ آ ـ ۵۲۹۷

تدریس خصوصی انگلیسی. دبیرستان کنکور واعزام تلفن ـ ۶۵۷۶۲۴ طبقه پائین رهبری .
۱ـ۲ آ ـ ۵۵۰۴

انگلیسی

کنتراتی‌تضمینی
تلفن ۶۵ ۶۵۹

ات فیزیك شیمی
۶۵۲۶۵۹

حویای کار

مردایرانی آشنا بفرانسه‌انگلیسی سه‌ببعدآماده همکاری است ـ ۸۵۶۵۸۴

ترجمه فرانسه ۶۴۴۷۸۳

راننده باپیکان ۵۲دولوکس‌آماده کار است از ساعت ده صبح تا یک و ۷تا۹ شب‌تلفن ۳۱۸۹۳۹
۱ـ۴ آ ـ ۳۱۳۱

یك نفر راننده با زن ودو فرزند جویای کارمیباشد تلفن ۷۳۳۶۶۵

راننده پایه یکم با سابقه کار متاهل جویای کار استتلفن ۳۱۱۰۸۰ راهنمای ۴۵۸ روزنامه اطلاعات .
۱ـ۲ آ ـ ۳۲۷۵

آشپز ماهر وباسابقه آماده‌کار درمنازل راهنمای ۴۵۹ روزنامه اطلاعات تلفن ۳۱۱۰۸۰
۱ـ۳ آ ـ ۳۲۹۰

آموزشگاهها

ماشین‌نویسی بیژن
با حسن شهرت میدان ژاله‌تلفن ۳۴۸۳۸۴

قابل توجه دانش آموزان کلاس ششم وداوطلبان کنکور

مطالب مهم دستور زبان انگلیسی بصورتی بسیار ساده ـ تمرینات مربوط همراه باجواب قواعد دیکته‌نویسی ـ نمونه سئوالات‌امتحانات نهائی و کنکورباجواب ـ لغات و اصطلاحات‌کتاب گریددشش ، تهیه‌آقای محمودمیردامادی منتشر شد .
مرکز پخش ـ دبیرستان سهند ـ خیابان‌پهلوی ـ مقابل کاخ مرمر ـ تلفن:
۶۴۳۰۵۹

تدریس خصوصی

انگلیسی کنترانی تضمینی
۹۶ ساعته ۸۳۳۳۱۹

انگلیسی فرانسه

با استادان خارجی
۶۵۲۴۵۷

انگلیسی برای کودکان
توسط کاترین ویلسون
معلم مدرسه ایران زمین و ایران سوئیس
۹۳۹۸۹۳
۹۳۶۱۸۱

دبیران موسسه پیروز آماده تدریس درمنازل ۶۶۰۷۷۹
آ ـ ۵۰۸۵

معلمین مدارس راهنمائی و دبیرستان های تهران آماده تدریس در منزل شما
تلفن ۹۳۹۸۹۳
۱ـ۲ آ ـ ۵۰۸۴

مرکز آموزش زبان
برای تدریس‌انگلیسی و فرانسه بطور خصوصی معلم خارجی و ایرانی معرفی مینماید تلفن ۸۳۳۳۱۹
۱ـ۴ آ ـ ۲۵۹۵

مکالمه روزمره

انگلیسی ۳۰ساعته تضمینی
۹۳۶۱۸۱

مکالمه

انگلیسی ۳۰ ساعته
تلفن ۶۵۵۷۰۵

نظری ریاضیات ۶۶۰۷۷۹ راهنمائی

دروس دبستان ـ راهنمائی‌نظری باستادان ورزیده در منزل .
۶۵۵۷۰۵

راهنمائی و نظری

توسط فارغ‌التحصیلان تربیت معلم ۸۳۳۳۱۹

مکالمه انگلیسی

۳۰ ساعته ۸۴۳۵۴۸

تدریس خصوصی دانشگاه صنعتی آریامهر

ورزیده ترین‌دانشجویان را دررشته‌های‌ریاضیات فیزیك ،شیمی و زبان‌و دوره راهنمائی و نظری معرفی مینماید .
تلفن مستقیم ۹۷۵۰۵۱
و تلفن های :
۱۲ـ۱۴ـ۹۷۲۰۱۱
داخلی ۳۳۶

ریاضیات فیزیک شیمی تضمینی توسط گروه دبیران ۸۳۳۳۱۹
۱ـ۳ آ ـ ۵۲۹۷

تدریس خصوصی انگلیسی. دبیرستان کنکور واعزام تلفن ـ ۶۵۷۶۲۴ طبقه پائین رهبری .
۱ـ۲ آ ـ ۵۵۰۴

انگلیسی

کنتراتی‌تضمینی
تلفن ۶۵ ۶۵۹

ات فیزیك شیمی
۶۵۲۶۵۹

مهندسین مشاور

بتعدادی مهندس و تکنیسین ساختمانی با سابقه جهت نظارت کارگاه خزرشهر «بابلسر» نیازمندیم .
تلفن ۹ـ۸۳۷۰۷۶

استخدام مینماید

شرکت ایمپرجیلوتسا
بمنظور تکمیل نیروی انسانی خود تعدادی تلفنچی را باشرایط زیر استخدام مینماید .
۱ـ داشتن حداقل چهار سال سابقه‌کار.
۲ـ آشنائی بزبان انگلیسی (خواندن ونوشتن‌ـ تکلم) .
داوطلبان میتوانند همه روزه از ساعت ۵ر۷صبح الی ۵ بعد از ظهر بدفتر استخدام‌شرکت واقع در خیابان بلوار الیزابت کوچه هما کوچه هفتم پلاک ۹۳ مراجعه فرمایند .

نیروی دریائی شاهنشاهی

۱۱۱۳۵ر

پذیرش لیسانسیه زن جهت‌کادر افسری نیروی دریائی‌شاهنشاهی

نیروی دریائی شاهنشاهی جهت‌تکمیل کادر افسری‌خود تعدادی لیسانسیه زن‌ازطریق مصاحبه بصورت نظامی استخدام مینماید ضمنا دانشجویانی‌که ترم‌آخر دوره لیسانس خودرا میگذرانند نیز میتوانند بامعرفی نامه‌از دانشکده مربوطه‌خود دراین نیرو استخدام شوند. واجدین شرایطبس از طی دوره کوتاه مدت زبان درنیروی دریائی شاهنشاهی برای مدت یکسال بمنظور گذراندن دوره تعلیمات نظامی‌به‌آمریکا اعزام و سپس بدرجه ناوبان دومی مفتخر خواهندشد.
حداکثر سن برای داوطلبین ۲۶سال میباشدو چنانچه دوره خدمات اجتماعی زنان راطی کرده‌باشند یکسال بحداکثر سن آنان اضافه میشود.
داوطلبان میتوانندهمه‌روزه‌جزایام تعطیل تاآخر اردیبهشت ماه‌سال جاری به‌پرسنل نیروی دریائی شاهنشاهی مدیریت استخدام واقع‌در خیابان سپهبد زاهدی جنب‌مسجد الرحمن مراجعه نمایند.
۴الف ۲۵۵۴

وقت طلاست — وقت طلاست

اطلاعیه

قابل توجه بازرگانان وصاحبان صنایع
شرکت ژانکار بامسئولیت محدود با کادری مجهز وسابقه بیست‌ساله درعملیات گمرکی آماده انجام کلیه امور گمرکی ، صادرات و واردات‌شما در کوتاه‌ترین مدت ممکنه می‌باشد باما همکاری کنید تا در وقت و بودجه شما صرفه‌جوئی شود
شرکت ژانکار با مسئولیت محدود
خیابان تخت‌طاووس شرقی شماره ۳۱ طبقه چهارم شماره ۷ تلفن ـ ۸۴۵۷۶۹

برای ۴ نفر تکنیسین ساختمان آذربایجانی یامسلط بزبان‌آذربایجانی که ساکن یامایل‌به‌سکونت درتبریز باشند با سابقه کار بین۵ تا ۱۰ سال محل استخدام وجود دارد وبرای سرپرستی اجرای سفت کاری و ظریف‌کاری ساختمانهای مسکونی مورد نیازند حد اقل مدت استخدام ۲ سال است‌که تا ۵سال با رضایت طرفین ادامه پیدامیکند .
داوطلبان به آدرس‌خیابان‌روزولت شماره ۱۵۴ر۱ شرکت احداث مراجعه فرمایند .

نیازمندیهای اطلاعات

برای دادن آگهی تلفنی باشماره‌های ذیل تماس حاصل فرمائید

تلفنهای: ۳۱۱۲۲۶-۳۱۱۲۲۷

استخدام

شرکت ساختمانی جهت کار در تهران به‌افراد ذیل نیازمند است

۱ـ سکرتر آشنا به تایپ فارسی با حداقل دو سال سابقه کار.
۲ـ حسابدار با حداقل ۵ سال سابقه کار
۳ـ تکنیسین ساختمان با حداقل ۵ سال سابقه کار
۴ـ برقکار باحداقل ۴ سال سابقه کار
۵ـ راننده پایه دو شخصی با حداقل ۵ سال سابقه کار

تلفن ۸۹۲۶۵۱ ـ ۸۹۴۹۸۷

Pfizer

کارخانه‌داروئی فایزر

جهت تکمیل کادر پرسنلی خود افراد زیر رابا حقوق و مزایای عالی استخدام (دائم) مینماید:

۱ـ ۴ نفر اپراتور ماشین کپسول پرکنی وبلیستر با حداقل تحصیلات نهم سیکل
۲ـ یك نفر مسئول دیك بخار باحداقل تحصیلات نهم سیکل
۳ـ تعدادی دختر بسته‌بند باسواد سیکل
۴ـ دونفر نظافت‌چی باسواد خواندن ونوشتن

مزایا :

۱ـ سودویژه حداکثر ۵ ماه‌حقوق
۲ـ سرویس رفت وبرگشت مجانی
۳ـ نهارگرم‌بسیار ارزان
۴ـ ۵روز کاردرهفته
۵ـ ۱۵ روزتعطیل تابستانی باحقوق
۶ـ بیمه‌کامل درمانی، بازنشستگی ،ازکار افتادگی .

ازواجدین شرایط خواهشمند است‌جهت‌مصاحبه باتلفنهای ۶۶۸۰۲۰ـ۶۶۵۷۲۳ تماس ویامستقیما به محل کارخانه فایزر کیلومتر۱۵ جاده شمالی کرج مراجعه‌فرمایند.

کارخانه صنعتی

آزمایش

استخدام میکند

۱ـ تعدادی حسابدار باحداقل تحصیلات دیپلم ودوسال سابقه کار
۲ـ تعدادی مکانیك ماشین آلات صنعتی با حداقل دوسال سابقه کار
۳ـ تعدادی کارگر ساده زن ومرد با سواد خواندن ونوشتن

داوطلبین باید دارای معافی‌غیرپزشکی باشند کارخانه صنعتی آزمایش کیلومتر ۱۲ جاده آبعلی قسمت پرسنل مراجعه شود .

شرکت مرغداری ایران و آلمان

به افراد زیر برای تمام‌وقت احتیاج دارد

۱ـ یکنفر کارمند زن‌برای تصدی بایگانی‌و ماشین‌نویسی
۲ـ یکنفر مستخدم مردجهت تصدی‌آبدارخانه دارای سن کمتر از ۴۰سال‌وخاتمه خدمت‌سربازی

داوطلبین بین‌ساعت ۱۷ الی۹ با تلفن های ۵ـ۹۳۲۰۲۱ تماس بگیرند

شرکت پرس‌ترانسپورت بار (حمل و نقل بین‌المللی)

حسابدار ورزیده با سابقه کار و تسلط به زبان انگلیسی منشی مسلط بزبان آلمانی رااستخدام مینماید . خیابان تخت طاوس شماره ۱۶۵ طبقه چهارم کارگزینی مراجعه فرمایند .

انیورسال

شرکت سهامی

افراد ذیل را بهمکاری دعوت مینماید :

۱ـ یکنفر جهت تصدی روابط عمومی با دو سال سابقه در موسسات تبلیغاتی و آشنا به زبان انگلیسی‌ـ تحصیلات دیپلم .
۲ـ چند نفر حسابدار با داشتن حداقل ۵ سال سابقه حسابداری .
۳ـ چند نفر نقشه کش فنی.
۴ـ چند نفر دوشیزه یا بانوی ماشین‌نویس .
۵ـ چند نفر طراح قالب و قالبساز .
۶ـ فورمن و یا سرکارگر پرس با داشتن حداقل‌سه سال سابقه کار.
۷ـ سرویسکار باتجربه و کارآموز سرویس باداشتن گواهینامه رانندگی اتومبیل و یا موتورسیکلت.
۸ـ نگهبان با سپردن تضمین‌و داشتن حداقل ۶ کلاس سواد و برگ خاتمه خدمت .
۹ـ کارگر نمونه‌ساز.
۱۰ـ راننده جهت توزیع محصولات شرکت‌درتهران.
۱۱ـ دونفر دیپلمه با داشتن برگ خاتمه خدمت ویا معافی دائم .

داوطلبان به‌محل کارگزینی شرکت واقع در انتهای سیمتری نارمک خیابان ۴۰ جنب دانشکده علم و صنعت مراجعه فرمایند .

شرکت تولی‌پودر

برای سرپرستی کارهای برقی کارخانه خود درساوه یکنفر تکنیسین برق واردبه نگهداری‌و سرویس انواع الکترو موتور وراه‌اندازهای‌برقی استخدام میکند.

طالبین به‌تهران‌خیابان‌ویلاخیابان سپندکاشی ۸۶ ساختمان تولی‌پودرمراجعه یاباتلفن ۸۳۱۳۰۰ ـ ۸۳۱۳۰۱ تماس بگیرند .

شرکت بین‌المللی داروسازی

پارك‌دیویس

واقع در کیلومتر ۱۷ جاده مخصوص کرج‌به افراد نامبرده نیازمنداست.

۱ـ سرپرست قسمت بسته‌بندی با
الف ـ دارا بودن دیپلم ویا مدارك‌بالاتروآشنا به زبان انگلیسی
ب ـ دارابودن حداقل سه سال تجربه‌درسمت سرپرستی قسمت بسته‌بندی
۲ـ حسابدار عمومی و کاردکس نویس
الف ـ دیپلم دبیرستان
ب ـ آشنا به‌زبان انگلیسی

واجدین شرائط از حقوق و مزایای مناسب، کار ۵روز درهفته ، کافه تریای غذای گرم‌وارزان قیمت وسرویس رفت‌وآمدبرخوردار خواهندبود.

از متقاضیان خواهشمند است که مستقیما به محل کارخانه مراجعه و یا با تلفنهای ۶۶۴۷۱۴ و۶۶۸۴۰۲ کارگزینی تماس حاصل نمایند .

شرکت آنتروپوز

جهت کاردرشهرستانها

بافراد زیر نیاز دارد.

۱ـ انباردار آشنا بزبان‌فرانسه با داشتن حداقل سه‌سال سابقه کار.
۲ـ راننده پایه ۲.
۳ـ منشی و ماشین نویس آشنا بیکی اززبان های فرانسه و یا انگلیسی و امور بایگانی وتایپ فارسی ولاتین (کسانیکه بزبان فرانسه آشنائی کامل داشته باشند حق‌تقدم دارند)
۴ـ کارگر لوله‌جفت‌کن (رگلور)
۵ـ اپراتور رادیوبی‌سیم آشنابیکی‌اززبانهای فرانسه‌یاانگلیسی (کسانیکه آشنائی کامل‌بزبان فرانسه داشته باشند حق‌تقدم دارند).

آدرس ـ تهران‌ـ خیابان‌آناتول فرانس‌روبروی ضلع شرقی دانشگاه نرسیده به بلوار الیزابت شماره ۹۹ طبقه همکف کارگزینی .

Compagnie AIR FRANCE cherche des employés parlant le Français Tél. 666252-4.

عوامل زیر بهمکاری دعوت‌میشوند

۱ـ مسئول انتظامات و ترانسپورت ۱ نفر
۲ـ مسئول رستوران ۱ نفر
۳ـ دیپلمه مطلع از حسابداری برای کنترل۱نفر کارگران
۴ـ پیشخدمت ۲ نفر

داوطلبین واجد شرایط از ساعت ۵ر۷ تا ۵ر۱۱ صبح با تلفنهای : ۵ـ۶۸۰۵۸۳ تماس بگیرند .

یک‌شرکت‌ساختمانی افرادزیررابه‌همکاری دعوت‌میکند

حسابدار
ماشین‌نویس فارسی
سکرتر آشنا به‌زبان انگلیسی‌و ماشین‌نویس لاتین و فارسی
تلفنچی
سرایدار مجرد که‌خواندن ونوشتن را بداندباتضمین کافی‌برای‌تهران و خارج از تهران

تلفن ۶۲۸۹۲۸و۶۲۸۷۵۸ ازساعت ۸ تا ۱۲

گروه تولیدی کوروش KOUROSH MFG. GROUP

برلیان‌ـ مبلیران‌ـ جامکو

دعوت بهمکاری‌مینماید

۱ـ لیسانس‌زبان‌انگلیسی یا بازرگانی با تجربه کافی در امور ارزی و واردات
۲ـ کارمندارشدامورارزی با حداقل ۳ سال سابقه کار موثر و داشتن دیپلم کامل طبیعی یا ریاضی .
۳ـ متصدی‌ثبت‌دفاتررسمی شرکت باداشتن دیپلم ریاضی و خوش خط
۴ـ ماشین‌نویس دوزبانه با داشتن حداقل سیکل اول متوسطه (مرد یا زن)
۵ـ دیپلمه ریاضی‌وطبیعی
۶ـ دیپلمه فنی رشته درودگری و فلزکاری
۷ـ ۲۰۰ نفر دوشیزه‌یابانوی مبتدی جهت آموزش و اشتغال به‌کار در واحد دوخت پوشاك
۸ـ سیم پیچ موتور
۹ـ مکانیك درجه‌دو چرخهای دوخت صنعتی
۱۰ـ پرسکار و نقاش پیستوله‌کار درجه دو
۱۱ـ رویه‌کوب و رویه‌دوز مبل
۱۲ـ ماشین‌کار و مونتاژکار نجاری
۱۳ـ نگهبان ورزیده با تضمین کافی

افرادی که پس از مصاحبه وآزمایش به همکاری با گروه پذیرفته میشوند از مزایای ذیل بهره‌مند میگردند.

۱ـ حقوق و مزایای عالی
۲ـ استفاده از قوانین کار و تامین اجتماعی (بیمه درمانی ـ بازنشستگی ـ ازکار افتادگی)
۳ـ سهیم شدن در سود ویژه کارخانه
۴ـ استفاده ازانواع وام‌های ضروری
۵ـ استفاده از خواربار و وسایل بهداشتی با حداقل‌قیمت واقساط طولانی
۶ـ استفاده از سرویس رایگان جهت ایاب ذهاب به منزل و کارخانه
۷ـ استفاده از غذای فوق‌العاده ارزان

متقاضیان واجد شرایط میتوانند همه روزه باستثنای روزهای تعطیل از ساعت ۷ الی ۱۲ صبح به کارگزینی گروه‌تولیدی کورش واقع در کیلومتر ۱۵ جاده مخصوص کرج مراجعه نمایند.

شرکت جنرال موتورزایران

(شرکت سهامی خاص)

GM IRAN

GENERAL MOTORS IRAN LTD.

شرکت سهامی جنرال‌موتورزایران استخدام میکند

۱ـ سکرتری (زن) مسلط بزبان انگلیسی چهار نفر
۲ـ ماشین‌نویس فارسی و لاتین (زن) هشت نفر

کسانیکه زبان انگلیسی را کمی بیشتر بلد باشند ارجح‌ترخواهندبود.

خواهشمند است همه روزه بجز پنجشنبه و جمعه به کارگزینی‌شرکت واقع در کیلومتر چهارده جاده کرج مراجعه فرمایند .

استخدام

بازاریاب فعال متکی بخود

یک شرکت بازرگانی معتبر دارای نمایندگی انحصاری از کارخانجات معروف جهان نیاز بچند نفر بازاریاب فنی با شرایط زیر دارد :

۱ـ اطلاعات یا تحصیلات فنی .
۲ـ تجربه وسابقه در بازاریابی محصولات صنعتی.
۳ـ آشنائی بیکی از زبان های انگلیسی یا آلمانی.
۴ـ گواهینامه رانندگی ووسیله نقلیه شخصی.
۵ـ انجام خدمت وظیفه یا معافی .

حقوق مکفی باضافه کمیسیون فروش‌بر اساس توافق برای ۵روزکار در هفته داوطلبان لطفا با تلفن ۹ـ۸۲۷۰۹۱ داخلی ۲۸۷ تماس حاصل نمایند .

استخدام

افراد واجد شرایط زیر برای کار تمام وقت‌با حقوق ومزایای شایسته استخدام میشوند.

۱ـ دکتردارو ساز

افرادیکه دارای سابقه کار در امر ساخت دارو باشند ارجحیت دارند.

۲ـ لیسانس اقتصاد یابازرگانی

با آشنائی کامل بزبان انگلیسی

۳ـ شیمیست

با آشنائی کامل بزبان انگلیسی

۴ـ مترجم انگلیسی

با آشنائی به تایپ لاتین و دارای سابقه‌کافی

۵ـ لیسانسیه حسابداری

با داشتن تجربه کافی

۶ـ کارمند کاردکس

با داشتن حداقل دو سال سابقه کار

۷ـ ماشین نویس فارسی

(مرد یازن) با حداقل یکسال سابقه کار

۸ـ جوان دیپلمه

با داشتن گواهینامه رانندگی

۹ـ کارمندرابط

با داشتن حداقل مدرك سیکل اول متوسطه‌و گواهینامه رانندگی و تضمین

۱۰ـ کارگرانبار

داشتن برك انجام خدمت نظام وظیفه یامعافی ضروری است داوطلبین از ساعت ۸ الی ۷بعداز ظهر به‌آدرس دوپار جاده مخصوص کرج‌کیلومتر ۲۲ روبروی کارخانه ژیان مراجعه نمایند .

آگهی استخدام

شرکت‌صنایع هواپیمائی‌ایران

افراد زیر را بهمکاری دعوت مینماید :

۱ـ سکرتر: آشنائی کامل به زبا ن‌انگلیسی و تجربه در کارهای منشیگر ی
۲ـ تایپیست فارسی‌و لاتین:
آشنائی به زبا ن‌انگلیسی و امور منشیگری
۳ـ متخصص [illegible] :
تجربه کافی به آنالیز قیمت در کار های ساختمانی و تاسیساتی .
۴ـ گارد آتش نشانی :
گواهی‌سیکل اول‌متوسطه وگواهی‌پایان‌خدمت‌سربازی.
۵ـ گارد: گواهی پایان تحصیلات ابتدائی و پایان خدمت سربازی .

از واجدین شرایط تقاضا میگردد جهت اطلاعات بیشتر همه روزه به کارگزینی شرکت واقع درخیابان پهلوی جنب پارک ساعی شماره ۷۵۳ باستثنای پنجشنبه بین ساعت ۸ر۵ الی ۱۱ر۵ صبح و ۱۳ر۵ الی ۱۵ بعد از ظهر مراجعه نمایند .

استخدام حسابدار دیپلمه

شرکت ساختمانی برای تهران وشهرستانها تعدادی دیپلمه‌وافرادی که‌به حسابداری آشنائی داشته باشند ازطریق مصاحبه استخدام‌مینماید. متقاضیانی که خدمت نظام وظیفه خود رابه پایان رسانده و یا معافیت دائم دارند باتلفن ۶۸۶۰۱۱ ـ ۲ـ۱ تماس حاصل فرمایند.

آگهی استخدام

یك مرکز دانشگاهی دولتی برای تحقیق درزمینه‌مسائل‌علوم‌سیاسی اقتصادی ، جامعه شناسی ومسائل آموزشی در چارچوب طرحهای‌مورد عمل خود به چند نفر مترجم درجه اول وباسابقه که در کار مترجمی زبانهای انگلیسی وفرانسه تبحر کافی داشته باشند نیاز دارد .

افرادواجد شرایط ازطریق‌مصاحبه وباحقوق بسیار مناسب استخدام میشوند .

از داوطلبان تقاضا میشود برای کسب اطلاعات بیشتر با شماره تلفن ۶۸۷۴۹۴ تماس‌حاصل‌فرمایند

استخدام

کارخانه‌ای با حدود ۲۰۰ نفر کارگر با شرایط زیر احتیاج به یکنفر مدیر کارخانه دارد .

۱ـ تجربه کافی درامور برنامه‌ریزی تولیدوهماهنگی
۲ـ آشنائی به امور مالی‌وحسابداری .
۳ـ آشنائی به‌اموراداری‌وکارگزینی‌وقوانین‌کارگری
۴ـ سن : بین ۳۵ تا ۴۵ سال
۵ـ مدرك تحصیلی به ترتیب اهمیت ،لیسانس دررشته :

الف : مدیریت تولید
ب: مدیریت بازرگانی

از کسانی که‌دارای‌شرایط‌هستند خواهشمند است فتوکپی مدارك‌خود را باقید دقیق آدرس و شماره تلفن به‌صندوق پستی ۶۴ر۱۸۵ منطقه۱۶ ارسال دارند تاپس از بررسی برای مصاحبه دعوت شوند .

آگهی استخدام

۳۰ نفر

کارگرساده

با شرایط زیر استخدام می‌شوند

۱ـ دارای سواد خواندن‌و نوشتن
۲ـ دارای برك پایان‌خدمت نظام وظیفه یامعافی دائم غیرپزشکی
۳ـ سن حداکثر ۳۵ سال

بکارگران فوق پس‌از دوره آموزشی‌حقوق ومزایای مکفی پرداخت میشود.

داوطلبین میتوانند همه روزه باستثنای روزهای تعطیل ازساعت ۸ الی ۱۴ به آدرس کیلو متر ۹ جاده‌قدیم کرج بعدازتقاطع خط راه‌آهن شرکت کارتن ایران «سهامی‌عام» مراجعه نمایند. تلفن ۹۵۰۰۵۵

«آگهی استخدام آشپز فرنگی پز»

نیروی هوائی شاهنشاهی تعدادی اشپز فرنگی پزرا باحقوق‌ومزایای‌مکفی‌جهت‌خدمت در مرکز و خارج از مرکز استخدام مینماید . داوطلبان واجد شرایط می توانند از تاریخ ۱ر۳ر۲۵۳۵ از ساعت۸ الی۱۱ همه روزه باستثنای روز های پنجشنبه وتعطیل با در دست داشتن عین شناسنامه ، دفترچه پایان خدمت یا برك معافی و دوقطعه عکس به ستاد فرماندهی نیروی هوائی شاهنشاهی‌واقع‌درخیابان فرح آبادژاله‌مراجعه‌نمایند

نیروی هوائی شاهنشاهی

نیازمندیهای اطلاعات

برای دادن آگهی تلفنی باشماره‌های ذیل تماس حاصل فرمائید

تلفنهای: ۳۱۱۲۲۴-۳۱۱۲۲۵

استخدام ویزیتور

تهران فارما بچند نفر ویزیتور داروئی و آرایشی دیپلمه با تجربه در تهران و یکنفر ویزیتور آرایشی جهت شهرستان رشت باحقوق مکفی نیازمند است. داشتن اتومبیل و برگ‌پایان خدمت سربازی از شرایط اصلی استخدام است.
متقاضیان میتوانند همه روزه صبحها ازساعت ۸ الی ۱۳ بدایره کارگزینی شرکت واقع درتخت جمشید غربی چهارراه‌سهیل‌شماره ۱۲۸ مراجعه فرمایند.

شیرینی دانمارکی

برای فروشندگی خود بچند نفر فروشنده خانم‌برای صبح و بعد از ظهرمورد نیاز است داوطلبین به خیابان ویلای شمالی بالاتر از تخت جمشید شیرینی دانمارکی مراجعه یا با تلفن : ۸۹۹۳۸۳ خانم پناهی زادی تماس حاصل نمایند

یکی ازشرکتهای وابسته به گروه صنعتی بهشهر

مهندس مکانیک را با حداقل ۵ سال سابقه کار در زمینه نصب ماشین ـ آلات صنعتی وآشنا بزبان انگلیسی دعوت بهمکاری مینماید
واجدین شرایط میتوانند به اداره استخدامی گروه واقع در خیابان سپهبد زاهدی نرسیده به کریمخان زند شماره ۲۸۵ مراجعه نمایند.

بیمارستان جدیدالتاسیس ایرانشهر برای تکمیل کادر پرستاری خودبه ده نفرپرستار لیسانسیه نیازمند است.
متقاضیان میتوانند روزانه برای پرکردن برگ درخواست به خیابان بهار خیابان مزین‌الدوله شماره ۳۷ تلفن ۷۶۴۰۸۳ مراجعه فرمایند.

کارگر ساده

شرکت رنگسازی هاویلوکس تعدادی کارگر باسواد خواندن و نوشتن بادر دست داشتن برگ خاتمه خدمت یا معافی دائم استخدام مینماید.
حداقل دریافتی ماهیانه ۹۰۰۰ ریال
متقاضیان واجد شرایط میتوانند همه روزه باستثناء روزهای تعطیل بکارگزینی شرکت واقع در کیلو متر ۱۰ جاده مخصوص کرج ایستگاه کیم، شرکت رنگسازی هاویلوکس مراجعه نمایند.

استخدام ماشین نویس و کارمند دفتری

تعدادی ماشین نویس و کارمند دفتری با سابقه که‌حداقل دارای تحصیلات سوم‌دبیرستان باشند استخدام میشوند. داوطلبین به‌سازمان‌فروش شرکت کارخانه‌های صنعتی آزمایش تهران‌نو ایستگاه دفتر شماره ۱۰۱۵ مراجعه نمایند.

مهندسین مشاور
یکنفر مهندس تاسیسات با ۵ سال سابقه‌در طراحی بهمکاری دعوت میشود واجدین شرایط با تلفن ۶۵۴۶۱۰ تماس بگیرند. ۱ـ۲

استخدام نماینده علمی

کارخانه بزرگ بین‌المللی داروئی و شیمیائی جهت توسعه وتکمیل کادر پرسنلی خودبه‌تعدادی جوان دیپلمه با حقوق و مزایای عالی بعنوان نماینده علمی برای استانهای خوزستان ـ آذربایجان فارس و اصفهان استخدام مینماید :
۱ـ داشتن دیپلم کامل متوسطه
۲ـ داشتن برگ خاتمه خدمت یا معافیت دائم.
۳ـ داشتن گواهینامه رانندگی
از متقاضیان محترم خواهشمند است تقاضای کتبی خود را باذکر شماره‌تلفن جهت تماس فوری براهنمای ۴۵۷ ارسال فرمائید

برنامه نویس

RPG, PL 1

یك شرکت تولیدی و بازرگانی بزرگ به خدمت چند نفر برنامه نویس که حداقل دو سال سابقه کار داشته باشند نیاز دارد از واجدین شرایط خواهشمند است آمادگی خودرا باذکر سوابق خدمتی خودبه راهنمای شماره ۴۵۹ اطلاعات اعلام فرمایند.

تعدادی تلفنچی مرد باسابقه وماشین نویس مرد باسابقه

موردنیاز است ۸ـ۸۳۸۴۳۶

استخدام

کارخانجات پارس‌الکتریك (شرکت‌سهامی‌عام) افراد زیر را باحقوق و مزایای مکفی برای کار در تهران بهمکاری دعوت مینماید.
۱ـ تعمیرکار مکانیك ماشین آلات صنعتی
با تحصیلات سوم متوسطه و حداقل سه سال سابقه کار.
۲ـ تعمیرکار برق ماشین آلات صنعتی
با تحصیلات سوم متوسطه و حداقل پنج سال سابقه کار.
۳ـ کارگر دستگاههای تزریقی پلاستیك (درجه ۱، ۲، ۳) باحداقل دوسال سابقه‌کار و تحصیلات ششم ابتدائی
۴ـ پرسکار درجه سه باتحصیلات ششم ابتدائی و حداقل دوسال سابقه‌کار
۵ـ کمك نجار باتحصیلات دوم پیکار و آشنا به کار های نجاری
۶ـ کارگر ساده باتحصیلات دوم پیکار
داوطلبانی که دارای کارت پایان خدمت‌یا معافیت از خدمت نظام وظیفه میباشند به کارگزینی شرکت واقع‌در خیابان آیزنهاور ایستگاه شاوبلورنس شماره ۵۶۳ مراجعه نمایند. آ ـ ۲۰۹۸

یك شرکت بزرگ مقاطعه کاری نیاز فوری به یك نفر رئیس حسابداری باحداقل دوسال سابقه کاردرامور حسابداری مقاطعه کاری (حداقل سه‌سال در پست سرپرستی) دارد

متقاضیان با تلفن ۸۴۷۳۷۶ تماس بگیرند

آگهی استخدام

شرکت مهندسی نکنوکار (سهامی خاص)
جهت اجرای یك پروژه صنعتی در استان کرمان افراد زیر را به همکاری دعوت مینماید.
۱ـ برقکار
۲ـ لوله‌کش
۳ـ مکانیك اینسترومنت
۴ـ مکانیك نصب ماشین آلات
نامین مسکن و ۳ وعده‌غذا به عهده ماست علاوه بر آن امکانات پیشرفت و بالا رفتن سطح کارآئی و معلومات فنی‌وعمومی شما فراهم‌است.
از داوطلبان خواهشمند است به‌دفتر مرکزی شرکت‌واقع درخیابان تخت‌طاوس نبش میرعماد شماره ۳ مراجعه فرمایند.
داوطلبان در شهرستان‌ها به‌دفترهای نمایندگی شرکت به شرح‌زیر مراجعه نمایند:
۱ـ بندرعباس، کارگاه ساختمان‌های نیروی دریائی شاهنشاهی دفتر شرکت تکنوکار.
۲ـ بندربوشهر، کارگاه‌ساختمان‌های نیروی دریائی شاهنشاهی دفتر شرکت تکنوکار.
۳ـ تبریز، آقای خلیل اصلی تلفن ۵۶۳۵۹
۴ـ سیرجان، کارگاه ساختمان‌های نیروی دریائی شاهنشاهی دفتر شرکت تکنوکار.
۵ـ رشت، کیلومتر ۱۰ جاده رشت به لاهیجان کارخانجات ورزیده‌کار دفتر موقت شرکت تکنوکار.
۶ـ اهواز، خیابان ششم بهمن فروشگاه دلتا تلفن ۲۵۶۵۶ دفتر موقت شرکت تکنوکار.
۷ـ شیراز، خیابان مسجدوکیل آهن فروشی رئیسی تلفن ۲۳۱۱۰ دفتر موقت شرکت مهندسی‌تکنوکار.
۸ـ قزوین، خیابان شاه جنب سینما مهتاب‌بازرگانی بازرگانی آریا آقای حاج ذاکری تلفن ۵۲۸۰ دفتر تکنوکار.

استخدام فروشنده وصندوقدار برای فروشگاههای بزرگ کورش

شرکت سهامی خاص فروشگاههای بزرگ کورش تعدادی دوشیزه و بانوی فروشنده و صندوقدار با حقوق مکفی ومزایا استخدام مینماید.
متقاضیان ساکن منطقه‌جنوبی تهران به فروشگاه جدید کورش که بزودی افتتاح خواهد شد واقع‌در خیابان شیروخورشید ـ چهارراه‌حق‌شناس مراجعه فرمایند.
ساکنان شمال شهر به فروشگاه کورش واقع در خیابان پهلوی مراجعه نمایند.
واجدین شرایط باتحصیلات حد اقل دوره اول دبیرستان پس ازطی‌دوره‌آموزشی که با استفاده از حقوق کامل و مزایای‌استخدامی خواهد بود به کار گمارده خواهند شد.

آگهی برای دوره فوق تخصصی خون‌شناسی وانتقال خون

بخش بیماری های خون دانشگاه تهران (دانشکده پزشکی پهلوی) وسازمان ملی انتقال خون ایران جهت انتخاب‌داوطلبین حائز شرایط موارد زیر را به آگاهی می‌رساند.
۱ـ ازبین‌رزیدنتهای‌داخلی کسانیکه سال چهارم را در رشته خون شناسی بگذرانند می توانند با گذراندن دو سال دیگر دوره خون‌شناسی وانتقال خون به اخذ درجه فوق تخصصی بوسیله وزارت علوم و آموزش عالی نائل‌شوند.
۲ـ کسانیکه ۳ سال دوره‌تخصصی بالینی را گذرانیده‌اند پذیرفته می شوند.
۳ـ برای سال آخر هر دوره فارغ التحصیلان واجد شرایط
(یکی ازشرایط تسلط کافی بزبان انگلیسی)
میتوانند از بورس تحقیقاتی سازمان ملی انتقال خون سالیانه مبلغ ۸۰۰ هزار ریال دریکی از مراکز علمی خارج از کشور استفاده نمایند.
۴ـ بورس تحقیقاتی شامل هماتولوژی ـ بالینی خون ـ ایمنولوژی بالینی ـ انتقال خون ـ هموستاز و انکولوژی میباشد.
داوطلبین میتوانند جهت اطلاعات بیشتر با بخش بیماریهای خون دانشکده پزشکی پهلوی تماس بگیرند

چند نفر نامه‌رسان باتحصیلات ششم ابتدائی ودارابودن گواهینامه موتور استخدام میشوند

داوطلبان که دارای برگ خاتمه خدمت یامعافی دائم غیر پزشکی بوده وحداکثر سن آنان ۳۵ سال می‌باشد خواهشمند است همه روزه به استثناء ایام تعطیل ازساعت ۸ صبح الی ۱۲ به‌نشانی خیابان آریامهر جنب فروشگاه چین‌چیلا ساختمان‌شماره ۵ طبقه سوم امور کارمندان مراجعه نمایند.

تکنیسین نساجی مورد احتیاج است

تلفن ۴ تا ۵۹۹۵۲

استخدام

کارمند سفارشات خارجی و امور گمرکی
شرکت سهامی‌خاص سالوین جهت‌اداره امور سفارشات خارجی و اعتبارات اسنادی خود یکنفر را با شرایط زیر استخدام مینماید.
۱ـ تحصیلات دیپلم و بیشتر
۲ـ سابقه ۴ سال کار درقسمت‌خریدهای‌خارجی وامورگمرکی
۳ـ آشنائی کامل به‌زبان انگلیسی ومکاتبات‌خارجی
۴ـ دارا بودن برگ خاتمه خدمت
۵ـ حداکثر سن‌حدود ۳۵ سال
داوطلبین باردست داشتن فتوکپی مدارك لازم و یك‌قطعه عکس به‌آدرس زیر مراجعه‌فرمایند.
جاده جنوبی کرج کیلومتر ۱۱
کارخانجات ویتانا

آگهی استخدام

شهرداری پایتخت تعدادی نفر بایگان و سی نفر ماشین نویس دیپلمه برابر آئین نامه استخدامی با شرایط زیر استخدام می نماید.
۱ـ تابعیت دولت‌شاهنشاهی ایران.
۲ـ سن کمتر از هیجده و بیشتر از ۳۰ سال نباشد
۳ـ نداشتن‌پیشینه کیفری
۴ـ دارابودن‌مدرك تحصیلی دیپلم کامل متوسطه و گواهینامه ماشین نویسی برای داوطلبان استخدام ماشین نویسی.
۵ـ دارا بودن برگ پایان‌خدمت وظیفه عمومی یا معافیت قانونی داوطلبان واجد شرایط می توانند با در دست داشتن مدارك فوق و چهارقطعه عکس در سرویس اداری از تاریخ ۲۷ر۲ر۲۵۳۵ لغایت ۳ر۳ر۲۵۳۵ برای ثبت نام بقسمت کارگزینی شهرداری پایتخت واقع درخیابان ایرانشهر ساختمان شماره ۴ مراجعه نمایند. تاریخ برقراری مسابقه و مصاحبه مربوطه در موقع ثبت‌نام اعلام خواهد شد.
شهردار پایتخت

آگهی استخدام

ـ مهندس راه وساختمان
ـ نقشه بردار
ـ تکنیسین راه وساختمان
ـ معمار
ـ کفراژ بند
ـ راننده ۲ شخصی
ـ محل کار خوزستان
آدرس تهران خیابان عباس‌آباد خیابان مهناز خیابان تکش شماره ۱۷۱ و ۱۷۳ تلفن های ۸۴۱۹۶۰ و ۸۵۱۶۹۰ و ۸۵۱۴۱۹

استخدام کارگر ساده

تعدادی کارگر ساده جهت نصب آسانسور بامزایای زیر استخدام میشوند.
۱ـ استفاده از مزایای طبقه بندی مشاغل
۲ـ دریافت سودویژه سالیانه.
۳ـ استفاده کامل از مزایای قانون کار و تامین اجتماعی.
داوطلبین به شرکت سهامی خاص نصب و سرویس تعمیر آسانسور دیبا واقع در خیابان حافظ مقابل پارك هتل همه روزه از ساعت ۲ الی ۴ر۵ بعدازظهر مراجعه نمایند.

سرویس امداد

کانون جهانگردی واتومبیل کلوب شاهنشاهی ایران

خیابان ورزش ـ شماره ۳۷

تلفنهای: ۳۱۹۰۴۰ تا ۳۱۹۰۴۵

در تمام اوقات آماده قبول عضویت و کمك رایگان اعضاء است

گزارش از ـ محمد کشاورز اصفهان

درمجمع فوق العاده وعادی شرکت تعاونی ومسکن فرهنگیان اصفهان چه گذشت؟!

دراین مجمع فعالیت‌های یکساله‌شرکت گزارش وترازنامه آن منتشر گردید

ساعت ۴٫۳۰ دقیقه‌بعدازظهر روزچهارشنبه ۲۲٫۲٫۳۵ طبق آگهی قبلی عده‌ای ازفرهنگیان عضو شرکت تعاونی مسکن درسالن سرپوشیده باغ‌همایون اجتماع نمودند . در این‌مراسم آقای مانی نماینده اصفهان درمجلس شورایملی و عضو ـ شرکت تعاونی مسکن که‌در عین حال ازفرهنگیان باسابقه ومجرب اصفهان میباشند نیز حضور داشتند ، ابتدا جلسه مجمع عمومی‌فوق‌العاده‌تشکیل واعضاء سرکت کننده آقایان مانی رابسمت رئیس مجمع و دهاقانی ـ شیرازی‌نژاد ـ امام جمعه بعنوان هیئت نظار و خانم فخرالسادات صفوی‌پور رابعنوان منشی جلسه انتخاب نمودند بعد رئیس مجمع جلسه رابنام نامی شاهنشاه آریامهر افتتاح نمود وسپس براساس دستورجلسه‌اساس‌نامه اصلاحی شرکت تعاون مسکن که برمبنی‌اصلاحاتیکه درقانون شرکت های تعاونی مسکن بعمل‌آمده بود مطرح و با توضیحاتیکه ازطرف هیئت مدیره‌ومدیرعامل‌داده‌شدو مواد اصلاحی آن قرائت گردید به تصویب اعضاء رسید.

درمجمع عمومی عادی چه‌گذشت

بدنباله مجمع‌فوق در ساعت ۶ بعدازظهر همان روز مجمع عمومی عادی شرکت تعاونی مسکن فرهنگیان رسمیت یافت. ابتدا آقای مانی نماینده‌اصفهان درمجلس شورایملی بریاست مجمع وهیئت نظار جلسه‌قبل تائید شدند وبعد آقای‌منصور کسائی رئیس‌هیئت مدیره‌شرکت تعاونی مسکن گزارش فعالیت های یکساله شرکت رابدین شرح قرائت کرد.

سخنان‌آقای منصورکسائی رئیس هیئت مدیره

بنام نامی شاهنشاه آریامهر رهبر عالیقدر وفرهنگ پرور

ابتدا از طرف خود وکلیه اعضاء هیات مدیره از کلیه سروران گرامی که در این مجمع حضور دارند وهمچنین جناب آقای مانی نماینده‌محترم مجلس‌شورای ملی و ریاست مجمع عمومی وجناب آقای محسن‌مدیرکل‌آموزش‌وپرورش که‌پیوسته باشرکت همکاری فرموده‌اند تشکر وسپاسگزاری مینمایم.

اینک که بعنوان رئیس هیات مدیره‌قصدعرض‌گزارش‌مختصری در محضر همکاران ارجمند را دارم بیاد چهره های‌مختلفی می‌افتم که ظرف ۷ سال گذشته باعناوین مختلف از قبیل‌رئیس هیات مدیره اعضاء هیات مدیره بازرس ویا ....مدیر عامل در جلسات‌مختلف‌پشت این‌میکروفن قرارگرفته وباشما صحبت کرده وقول ونویدهائی‌دادمکه هرگز آنگونه که مورد نظر وآرزوی شما و آنان بوده جامه عمل نپوشیده است

بنده که درطول این مدت بدلائل مختلف با این شرکت همکاری‌داشته‌ام اطمینان‌و ایمان دارم که همه آنها زنان‌ومردان صدیق خدمتگزار وعلاقمند بوده‌اند وهدفی جزخدمتگزاری نداشته وهمه‌آرزوی رسیدن به هدف نهائی را درسرمی پرورانده‌اند وجادارد‌که دراین مجلس محترم از همه‌کسانی‌که بنوعی بدون هیچگونه چشم داشتی خدمتی وصرف وقتی کرده‌اند و دراین برنامه‌حوصله نام بردن از فرد فرد آنان نیست بویژه هیات مدیره‌حاضر که کمال همکاری را بابنده فرموده‌اند تشکر وسپاسگزاری نمایم آنچه امروز باید بشما بگویم این است که در طول مدتی که چاکر افتخار ریاست

آقای منصور کسائی رئیس هیئت مدیره شرکت تعاونی مسکن فرهنگیان اصفهان هنگام گزارش کار

هیات مدیره راداشته‌ام اقدامات پی‌گیری انجام گرفته که شرح آن در یک‌جلدکتاب بنام‌کارنامه شرکت تعاونی منتشر گردیدمکه بدست تمام مقامات مسئول مربوط رسیده‌است و امیدوارم مورد مطالعه همه‌شما قرار گرفته باشد.این اقدامات‌بالاخره منجر به این شد که‌یگانه حامی فرهنگیان شاهنشاه معظم امرو مقرر فرمودند که بازرسی شاهنشاهی‌بمسئله شرکت‌تعاونی مسکن‌فرهنگیان اصفهان‌رسیدگی وتقدیم گزارش نماید و در نتیجه هیاتی به‌سرپرستی‌نیمسار محترم پاکرو باصفهان‌عزیمت ومدت نزدیک یک ماه باکمال دقت‌به‌جزییات‌کارشرکت‌رسیدگی فرمودندوضمن‌اظهارخوشوقتی از هم دلی وهم زبانی اعضاء هیات مدیره وامانت داری و صحت عمل نظم و ترتیب کار شرکت به تعقیب امر پرداختند واز قرار اطلاع تلفنی‌نیمسار ریاست محترم هیات بازرسی روزپنج شنبه ۲۶ اردیبهشت ماه جاری جلسه‌ای باحضور معاونان‌نان وزارتخانه های مسئول‌ومقامات‌محلی‌ومسئولان شرکت در شهر اصفهان‌تشکیل وگزارش نهائی و راه‌حل‌غائی راپیشنهاد خواهند نمود تابه شرف عرض همایونی برسد ویقینا کاربرانجامی دلخواه خواهد رسید دراین هنگام کلیه‌حضارو اعضاءشرکت‌تعاونی مسکن فرهنگیان باشور وشعف نسبت به شاهنشاه آریامهر ابراز احساسات نمودند. آنچه لازم بیاد آوری است آنستکه چون احتمال دارد بنابعلل قانونی وبرای‌خروج ازبن‌بست فعلی ورسیدن به هدف نهائی یعنی خانه سازی وبهره‌وری‌از خدمات شهری موافقت گردد زمین موجود که تحت تاثیر ناشی از قوانین‌و مقررات‌جدید خارج از محدوده جزء قطب کشاورزی قرارگرفته بازمین‌یکی ازشهرک‌های نزدیک که‌دارای خدمات شهری واجازه خانه سازی‌و دارای زمین کافی برای استفاده اعضا دسته‌دوم که تاکنون‌صاحب زمین‌نشده‌اند نیز میباشد تبدیل گردد به هیات مدیره منتخب اجازه و اختیار لازم داده شود تا در جریان عمل‌بامشکلی مواجه نشوند .

درخاتمه یادآوری مینمایدکه گزارش مفصل گردش کار شرکت وسیله همکارارجمند جناب‌آقای‌مطیعی‌بعرض‌خواهد رسید. سپاس فراوان خود را باردیگر بحضور همه شما تقدیم میکنم. وآرزوی‌موفقیت هیات مدیره بعدی رادارم .

سپس آقای رضا توکلی بازرس شرکت ضمن اظهار قدردانی از زحمات هیئت‌مدیره گزارش بازرسان مربوط را قرائت کرد.

دراین‌موقع آقای‌فضل‌الله‌مطیعی مدیرعامل شرکت تعاونی مسکن فرهنگیان ضمن بیاناتی ترازنامه شرکت راکه ذیلا بچاپ رسیده قرائت نمودند و درباره گردش کار وعملیات یکساله شرکت در جهت تامین مسکن متجاوز از ۲۵۰۰ نفر فرهنگیان فاقد مسکن وعضو شرکت تعاونی بعمل آمده و مراجعات و مکاتباتیکه بامقامات مربوطه درمرکز وچه دراستان اصفهان صورت گرفته بیان داشت و مراتب همکاری‌عده‌ای ازمقامات منجمله آقای‌دکتراحمدهوشنگ شریفی وزیر آموزش‌وپرورش وآقای سناتور جعفری،آقایان مانی وصائب نمایندگان مجلس شورایملی که به حمایت‌ازطبقه معلم وانجام‌خواسته‌های‌اعضای شرکت تعاونی‌صمیمانه‌مجاهدت نموده‌اند ستود.

تهیه‌مسکن هنوز نتیجه مثبتی نگرفته‌اند اظهار ناراحتی‌نموده وتقاضا داشتنددراجرای‌منویات شاهنشاه آریامهر هرچه زودتر باین امرحیاتی آنها توجه و اقدام گردد تا رفع نگرانی و بلاتکلیفی از نظر نگرانی و بی‌خانمانی آنان شود.

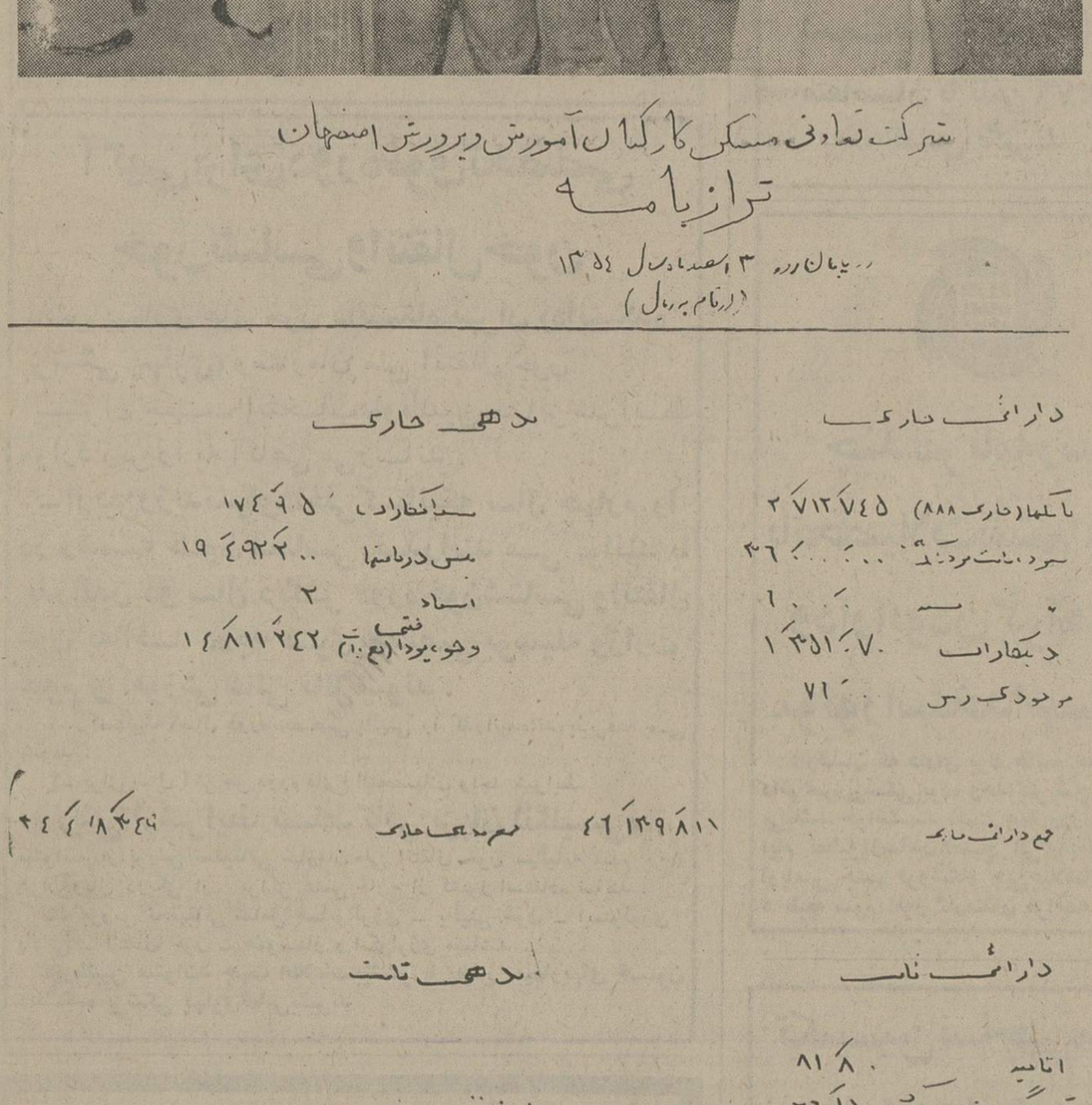

شرکت تعاونی مسکن کارکنان آموزش وپرورش اصفهان

ترازنامه

در پایان روز ۳۰ اسفند سال ۱۳۵۴

(ارقام به ریال)

اعضاء انتخاب شده هیئت مدیره شرکت تعاونی مسکن فرهنگیان درحالیکه آقای مانی نماینده اصفهان در مجلس‌شورایملی‌در میان آنها دیده میشود .

شرکت تعاونی مسکن کارکنان آموزش وپرورش اصفهان

تقسیم بندی

سال ۱۳۵۴

(ارقام به ریال)

دارائی جاری		بدهی جاری	
بانکها (جاری ۸۸۸)	۲٬۷۱۲٬۷۴۵	سپرده‌ها	۱۷۴٬۹۵۰
سپرده بابت مزایده	۳۶٬۰۰۰٬۰۰۰	بستن درباشها	۱۹٬۴۹۲٬۰۰۰
" سه	۱۰٬۰۰۰	اسناد	۲
دیکتاراب	۱٬۳۵۱٬۷۰۰	قطب وخوابگاه (ع.ا.ت)	۱۴٬۸۱۱٬۲۴۲
موجودی دس	۷۱٬۰۰۰		
جمع دارائی جاری	۴۶٬۱۴۹٬۸۱۱	جمع بدهی جاری	۴۴٬۱۸۴٬۴۶۹

دارائی ثابت		بدهی ثابت	
اتاسیه	۸۱٬۸۰۰		
سوئیچبورد ذخیره‌سیملا	۳۶٬۱۵۰		
دارائی نامرئی		ارزشادیتر	
حق‌الامتیازتلفن	۳۰٬۰۰۰	سرمایه	۱٬۴۷۷٬۰۰۰
		ذخیره‌اضافی	۲٬۶۱۸٬۲۶۲
جمع دارائی ثابت	۷۱٬۶۵۰	سودسال ۵۴	۲٬۶۴۱٬۱۵۴
		جمع ارزشادیتر	۱۱٬۷۲۷٬۱۱۶
	۴۶٬۲۱۵٬۴۶۵	توازن	۴۶٬۲۱۵٬۴۶۵

سود وتر.

۱/۲ ذخیره قانونی تعاونی	۲٬۶۴۱٬۱۵۴
۳/۴ سهم آموزشی تعاونی	۷۹۲٬۳۴۴
سود سنوات ـ سلف ۲۵۹۶۲ ـ بال سرمایه	۲٬۱۶۵٬۷۶۷
بستن درباشها	
	۲٬۶۴۱٬۱۵۴
توازن	۲٬۶۴۱٬۱۵۴

فضل الله مطیعی ـ مدیرعامل — منصور کسائی ـ رئیس هیات مدیره — احمد تهمتنها حسابدار

بازرسان شرکت: رضا توکلی — سید محمد میرمیران — ضیاء الدین کیوان

اعضاء شرکت تعاونی، هنگام ریختن رای درصندوقها و انتخاب هیئت مدیره جدیدشرکت

نیازمندیهای اطلاعات

برای درج آگهی در این صفحه با تلفنهای ۳۱۱۰۸۷-۳۱۱۰۸۶-۳۱۱۰۸۵-۳۱۱۲۱۵

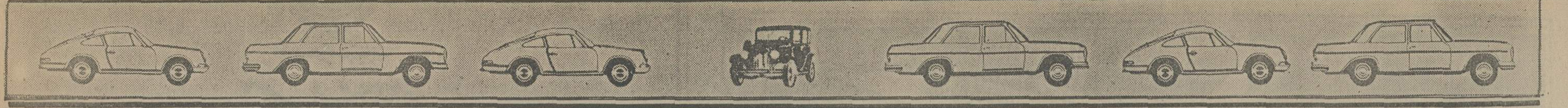

GMC ایران جمس
• نماینده رسمی جنرال موتورز امریکا انواع اتومبیل پونتیاک کاتالینا وفایربرد ـ کامیونهای کمپرسی و وانت جمس خیابان تخت جمشید شماره ۵۸۳ تلفنهای ۷۶۴۲۵۸ـ ۷۶۰۷۵۳ـ ۷۵۲۳۸۹

ایران‌ردفر
انواع ـ سواری ـ وانت و کامیون
تویوتا
خیابان تخت‌طاوس نبش امیراتابك ساختمان ۱۱۰ طبقه اول تلفنهای ۸۳۵۶۰۰ ـ ۸۳۷۳۰۰

کرمل
بنز ۲۳۰ ۷۵
پژو ۵۰۴ ۷۴
ب ام.و ۱۸۰۲ ۷۴
ولوو ۷۴
ولوو استیشن ۷۵
فولکس واگن ۷۱
فولکس واگن استیشن ۶۹
تویوتا ۱۶۰۰ ۷۵
پژو ۳۰۳ ۷۱
پژو ۵۰۴ ۷۰
خیابان آذربایجان مابین رودکی و نواب ۹۲۸۴۱۲ـ ۹۲۰۲۱۲

سهیل
بنز
۲۸۰ اس ۷۴
۲۸۰ اس ۷۵
۲۳۰ـ۴ ۷۴
۲۸۰ اس ۷۳
۲۸۰ اس ۷۱
۲۰۰ ۷۴
ب.ام.و
۲۰۰۲ ۷۳
۵۲۰ ۷۳
۲۰۰۲ ۷۲
پژو
فیات ۱۲۸ ۷۵
تویوتا کورونا ۷۶
فولکس واگن ۷۲
۱۳۰۲
شاه مابین جمشید آباد و پیروز ۹۳۶۵۶۴ـ ۹۳۱۳۵۳

یکتا
بی.ام و ۲۲۰ ۷۶ سبزکاهوئی
بی.ام.و ۷۵ سبزکاهوئی
بی.ام و ۲۰۰۲ ۷۱ پرتقالی
اوزمبیل ۷۴ فول شرابی وسفید
کامارو ۷۴ فول آبی
هیلمن ۷۵ سفید
بنز ۷۳ قرمز
فیات ۱۲۸ـ۱۳۰۰ ۷۳ ابی
فولکس استیشن انباری ۷۲
خیابان سی‌متری بین تیر و ناهید نمایشگاه یکتا ۹۲۷۳۸۹ـ ۹۲۱۴۹۱

بوستان
بنز مدل رنگ
بنز ۲۸۰اس رنگ یشمی‌متالیک
بنز ۲۵۰ ۷۰ آبی
۲۲۰ ۷۲ سفید
پژو
پژو ۵۰۴ ۷۱ سفید
۵۰۴ ۶۹ سفید
پیکان
جوانان ۵۴ قرمز
پیکان ۵۱ بژ
پیکان ۵۰ بژ
فیات ۱۲۸ ۷۱ قرمز
شورولت‌کامارو ۶۷ ابی
ب‌امو ۲۰۰۰ ۶۷
خیابان باستان بین شاه و حشمت‌الدوله تلفن ۹۳۲۵۲۲ - ۹۲۳۶۳۰

میزانی
بنز
۲۸۰ ۷۴
۲۳۰ـ۴ ۷۴
۲۰۰ ۷۴
بنز ۲۲۰ ۷۱
شورولت کامارو ۷۶
ب ۳۲ ۷۶
ب ام و ۳۲۰ ۷۶
دوج گرونت ۷۴
پژو ۵۰۴ جی‌ال ۷۶
مک وان ۷۲
پژو ۵۰۴ جی‌ال ۷۶
تریومف ۷۳
خیابان شاه چهار راه‌پیروز تلفن ۹۲۱۵۲۶ - ۹۲۸۲۴۲

هوشنگ
جاگوار ـ ۷۳ ارتشی
مرسدس‌بنز ـ ۷۴ ـ طلائی‌ـ متالیک
بی ام و ـ ۷۶ ـ لیموئی ـ سفید
بنز ـ ۷۵ ـ قرمز ـ سفید‌ـ لیموئی
بنز‌ـ۷۴ ـ لیموئی‌ـ سرمه‌ای سفید
بنز ـ ۷۳ـ۷۴ـ طلائی ـ آبی درباری
بنز ـ ۷۴ ـ نقره‌ای ـ مسی‌ـ متالیک
تویوتا ـ کارینا ـ ۷۵ ـ با کولر ـ قهوه‌ای متالیک
شورلت ایران ـ ۲۸۰۰ ـ ۵۴ ـ ابی متالیک
شورلت بلیزر فول ۶ـ۷۵ بهی‌رنگ
مقابل حسینیه ارشاد ـ ۲۳۹۱۹۲ ـ ۲۳۲۷۵۴

شریف
بیوک
سنچوری ۷۵ فول کرم
سنچوری ۷۵ فول قرمز
آپولو ۷۵ فول یشمی
اسکای‌هوک ۷۶ جگری
آپولو ۷۶ ـ ۷۵ همه‌رنگ
سنچوری ۷۶ـ۷۵ همه‌رنگ
ریویرا همه رنگ
الکترا همه رنگ
رگال ۷۵ تریاکی
لساب همه رنگ
ب‌امو ۳۲۰ ۷۶ لیموئی
کامارو ۷۶ فول سفید
کامارو ۷۶ ۸سیلندر
جاگوار ۷۵ سرمه‌ای
بنز ۲۸۰اس ۷۶ مدل جدید
بنز ۲۸۰اس ۷۴فول‌رنگ‌مختلف
بنز ۲۸۰ اس ۷۵ فول مختلف
بنز ۲۰۰ ۷۴
بنز ۲۲۰ ۷۳
بنز ۲۳۰ـ۴ ۷۴
بیوک سنچوری۷۶کوپه ۶سیلندر و ۸ سیلندر
دوج‌دارت۷۴
بی‌ام و ۲۰۰۲ ۷۲ و ۷۵ دانشجوئی
کامارو ۷۳ فول
جاگوار ۷۲ فول
جاگوار ۷۵ فول
ترانس‌ام ۷۵ دانشجوئی
کادیلاک سویل ۷۶سقف کشوئی نقره‌ای
کادیلاک سویل ۷۶سقف‌کشوئی‌ـ مسی
کادیلاک فیلت‌وود ۷۶
کادیلاک الدورادو ۷۶
کادیلاک الدورادو ۷۵
اپل اکسونا ۷۳ گوجه‌فرنگی
شورلت‌ایمپالا ۷۵ ـ ۷۶همه‌رنگ
بنز ۴۵۰ اس‌ال‌سی ۷۵
نمایشگاه اتومبیل شریف: خیابان پهلوی اول پارک ساعی تلفن های ۶۲۵۶۳۵ ـ ۶۲۱۲۰۲ ـ ۶۲۲۷۴۴

دلگشا
بنز مدل رنگ
۲۳۰ ۷۵همه‌رنگ
۲۸۰اس ۷۵ کرم
۲۰۰ ۷۵ نقره‌ای
۲۰۰ ۴ر۷۵ همه رنگ
۴۵۰ ۷۶ شوکولاتی
۲۲۰ ۷۳ سفید
۲۳۰ر۴ ۷۶ آبی
بی‌ـام ـ و
۳۲۰ ۷۶ شرابی
۳۲۰ ۷۶ قهوه‌ای
۳۲۰ ۷۶ سبز
فیات ۷۵ خردلی
فیات۱۳۱ ۷۵ نقره‌ای
فیات۱۳۱ ۷۵ خردلی
فیات ۱۲۸ ۷۴ طلائی
فیات۱۲۸ ۷۴ قرمز
فیات۱۲۸ ۷۴ بژ
بیوک
آپولو ۷۵ شرابی
آپولو ۷۵ سبز
آپولو ۷۵ طلائی
آپولو ۷۵ یشمی
آپولو ۷۵ سبز
سنچوری ۷۵ سرمه‌ای
پژو
۵۰۴ ۷۶
۵۰۴ ۷۵ سرمه‌ای
شورولت مونت‌کارلو ۷۶ نقره‌ای
مکوان ۷۳ طلائی
خیابان پهلوی خیابان آریامهر پلاک ۱۰۸تلفن های ۶۵۶۵۱۳ـ ۶۵۶۵۱۴ ـ ۶۵۶۵۱۵

مرادی
ولوو ۷۶ سبز چمنی
بنز ۲۸۰ ۷۳ نخودی
بنز ۲۲۰ ۷۳ نخودی
پژو جی‌ال ۷۵ نقره‌ای‌متالیک
پژو ۵۰۴ جی‌ال ۷۶ سفید
فورد مرکوری ۷۵ تریاکی
دوج‌دارت ۷۴ سبز
دوج چارجر ۷۳ یشمی
تویوتا ۷۵ مختلف
ب.ام.و ۳۲۰ ۷۶ شرابی
فورد مرکوری ۷۶ دودر
همه نوع اتومبیلهای‌سوزکی وجیپ سوزکی ۷۶
جاده قدیم شمیران پیچ شمیران‌نمایشگاه اتومبیل‌مرادی ۷۵۰۸۶۶

بهداد
بنز
۲۸۰ اس ۷۶ مسی صفر کیلومتر
۲۸۰ اس ۷۵ نقره‌ای
۲۸۰ اس ۷۵ کرم
۲۸۰ اس ۷۲
۲۸۰ ۷۲
۳۵۰ ۷۳ نقره‌ای
بنز ال اس ۳۵۰ مسی آلبالوئی
شورولت★
کامارو ۷۵ دنده‌ای
کامارو ۷۵ کولردار
بلیزرشاین ۷۶ آبی و سفید
اوزمبیل ۷۶فول اتوماتیک
بلیزر ۷۵ دنده‌ای آبی
کادیلاک کوپه ۷۵ شرابی
پونتیاک
گرانپری ۷۵ شرابی
گرانپری ۷۳ آبی‌سبر
بیوک رگال ۷۵ آبی‌متالیک
پژو جی‌ال ۷۶ لیموئی
پژو
۵۰۴ ۷۶ نقره‌ای
۵۰۴ ۷۶ سفید
بی‌امو
۳۲۰ ۷۶ ۵ رنگ
۳۰۰۰ ۷۳ فول‌کولردار
۵۲۰ ۷۴آبی‌متالیک
بی‌ام و ۳۲۰ ۷۶ شرابی صفرکیلومتر
فیات ۱۲۴ ۷۵ سفارشی
سیتروئن ۲۲۰۰ ۷۶ نقره‌ای
ایران نوین غربی اول‌جمشید آباد شمالی مقابل پادگان جمشید آباد ۹۲۹۳۹۸ - ۹۳۹۳۹۸

دیپلمات
بنز مدل رنگ
۲۸۰ اس ـ ۷۵ ـ ابی
اس.ال.سی ـ ۷۵ ـ سبز
۲۳۰ر۴ ـ ۷۶ ـ قرمز
۲۳۰ر۴ ـ ۷۶ ـ آبی‌ـ زرد
۲۳۰ر۴ ـ ۷۶ ـ کاهوئی
۲۸۰ اس ـ ۷۴ ـ لیموئی
۲۸۰اس ـ ۷۳ ـ ابی
۲۸۰ اس ـ ۷۴ ـ نقره‌ای
۲۳۰ر۴ ـ ۷۶ ـ ابی
۲۳۰ر۴ ـ ۷۴ ـ قرمز
۲۸۰ ـ ۷۴ ـ مسی
بنز ۲۸۰ اس ۷۵
بی.ام.و
۳۲۰ ۷۶ شرابی
۵۲۰ ۷۳ قرمز
۵۲۰ ۷۴ ابی
۳۲۰ ۷۶ ابی
۲۰۰۲ ۷۲ نارنجی
بیوک
لمیتد ـ ۷۵ ـ مسی
سنچوری ـ ۷۶ ـ آلبالوئی
سنچوری ـ ۷۳ ـ طلائی
سنچوری ـ ۷۶ ـ نقره‌ای
سنچوری ـ ۷۶ ـ سرمه‌ای
شورولت
نوا ـ ۷۶ ـ زرشکی
کامارو ـ ۷۵ ـ طلائی
مونت‌کارلو ـ ۷۴ ـ سبز
نوا ـ ۷۶ ـ شرابی
مونت‌کارلو ـ ۷۵ ـ قهوه‌ای
پونتیاک
گرامپری ـ ۷۵ ـ سفید
فایربرد ـ ۷۳ ـ
جاگوار ـ ۷۵ ـ سفید
پژو ۶۰۴
ولوو ۷۵
خریدامتیاز امتیاز دانشجوئی وخریدار امتیاز دیپلمات.
جاده قدیم شمیران (کورش‌کبیر) سه راه زندان شماره تلفن های ۸۵۲۱۲۷ و ۸۴۲۳۸۶

ناصر
بی ـم ـو مدل رنگ
۳۲۰ ۷۶شرابی
۲۰۰۲ ۷۵آبی
۵۲۰ ـ۷۳
دوج
دارت ـ۷۳
دارت ۷۳ ابی
کرفت ۷۵
دارت ۷۲بژ
بیوک ـ۷۴
فیات ۱۶۰۰ ۷۳ ـ
سنچوری ۷۵ بژ
مک وان ۷۱ آبی
تویوتا ال ـ تی ۷۵ آجری
بنز
۲۸۰ اس ۷۳سفارشی
۲۸۰ ۷۴ بژ
نمایشگاه اتومبیل ناصر خیابان پهلوی اول تخت ـ طاوس مقابل بانک سپه تلفن ۶۲۹۹۰۸ـ ۶۲۵۰۹۶

همایونیان
نمایندگی اتومبیلهای تویوتا خیابان تخت [illegible] پلاک ۱۱۴ تلفن ۲۱۳۲۰۴

پایتخت
بی.ام.و مدل رنگ
۲۰۰۲ ۷۱ نارنجی
۲۰۰۲ ۷۲ سرمه‌ای
۲۰۰۲ ۷۴ فیروزه‌ای
تویوتا سلیکا ـ ۷۵ـ سفید
دوج‌دارت ـ ۷۴ ـ قهوه‌ای
فوردکاپری ـ۷۳ـ تریاکی
هونداکورسی ـ ۶۹ـ سفید
انواع پیکان
شورلت ایمپالا ۷۴ فول آجری متالیک
فولکس ۷۰ ۷۲ آبی‌متالیک
دوج چارجر ۷۳ فول‌تمام
آدرس‌ـ نمایشگاه اتومبیل پایتخت: خیابان‌خواجه نصیر طوسی نرسیده به میدان عشرت‌آباد تلفن ۷۵۴۴۸۰ محمد بشار

تهران
بی.ام.و مدل رنگ
۲۰۰۲ ۷۳ قرمز
۲۰۰۲ ۷۴ آبی
بیوک
ریویرا ـ ۷۵ ـ طلائی
سنچوری ـ ۷۴ ـ سفید
پژو
۳۰۴ اس ـ ۷۴ ـ زردقناری
۵۰۴جی ال ـ ۷۴ ـ شیری
دوج‌کرونت ـ ۷۵ ـ سبز
فولکس‌ـ۱۳۰۰ـ۷۴ـ نارنجی
کامارو ـ ۷۵ ـ قهوه‌ای
کامارو ال.تی ـ ۷۴ ـ طلائی
بنز۲۳۰ر۴ـ ۷۵ـ زردقناری
لانچیابتا ـ ۷۴ ـ نقره‌ای
جاگوار ـ ۷۳ ـ شیری
فوردکاپری ـ ۷۳ ـ ابی
نمایشگاه اتومبیل تهران فرح‌شمالی جنب کلانتری ۴ تلفن ۸۵۵۲۴۴ـ۸۵۵۲۶۶

نقیبی
بی.ام.و مدل رنگ
۳۲۰ ۷۶ زردقناری
۳۲۰ ۷۶ کاهوئی
۳۲۰ ۷۶ ابی
۳۲۰ ۷۶ شرابی
شورولت
مونت‌کارلو ۷۶ نقره‌ای
مالی‌بو ۷۵ نفتی
بنز
۲۸۰ اس ۷۳ کاهوتی
۲۰۰ ۷۶ زردپسته‌ای
موردموستانگ ـ۷۶ـ طلائی
بیوک‌اسکای‌لارک ـ ۷۵ ـ تریاکی
فیات ۱۲۸ اس‌ـال ۷۳ خردلی
اپل جی‌ـ تی ۷۲ طلائی
حافظ شمالی بین‌شاهرضا وتخت‌جمشید مقابل‌دانشکده پلی‌تکنیک تلفن‌های ۸۳۹۹۱۰ و ۸۳۱۷۳۷

شهرفرنگ
بنز مدل رنگ
۲۸۰ ۷۴ اتوماتیک
۲۸۰ اس ۷۴ ـ
۲۳۰ر۴ ۷۴ ـ
۲۰۰ ۷۴ ـ
۲۸۰ اس ۷۳ ـ
کامارو
۸ سیلندر ۷۴ ـ
بیوک لمیتد ۷۵ ـ
ال‌ـ تی ۷۴ ـ
مونت‌کارلو ۷۴ ـ
جاگوار ۲ر۴ ایکس جی ۷۵
بی ام.و ۳۲۰ـ۷۶ـ همه‌رنگ
شورولت کاستم ۷۶
فیات۱۲۴ اسپرت‌سه‌دستگاه
نمایشگاه و فروشگاه اتومبیل شهرفرنگ اواسط خیابان اریامهر جنب تالار کورش تلفن ۶۵۶۹۶۵ـ۶ و ۶۵۰۶۵۰

پارس بنز
بنز ۲۳۰ـ۴ ۷۶
بنز ۲۳۰ـ۴ ۷۵
بنز ۲۳۰ـ۴ ۷۴
بنز ۲۸۰ اس ۷۳
بنز ۲۲۰ ۷۳
بنز ۲۰۰ ۷۳
بنز ۲۰۰ ۷۲
ب.ام.و ۳۲۰ ۷۶
رنجرور ۷۶
پژو ۵۰۴جی‌ال ۷۶
پژو ۵۰۴ جی‌ال ۷۴
پژو ۵۰۴ کاروان ۷۴
پژو ۵۰۴ جی‌ال ۷۳
شاه مقابل سینما نیاگارا تلفنهای ۶۴۳۰۴۰ و ۶۴۲۵۱۹

اتومبیل دلخواه شما در نمایشگاههای اتومبیل

اتوطاوس
بنز
۲۸۰ ۷۶ سفید بدون‌گمرک
۲۸۰ ۷۴ طلائی متالیک
۲۳۰ـ۴ ۷۶ بدون گمرک
۲۳۰ـ۴ ۷۴ آبی
۲۲۰ ۷۳ سفید ولیموئی
پژو
۵۰۴ ۷۶ نقره‌ای متالیک بدون گمرک
بی.ام.و
۵۲۰ ۷۵ آبی متالیک
۲۰۰۲ ۷۲ سفید متالیک
۲۰۰۲ ۷۱ نقره‌ای متالیک
کامارو
کامارو ۷۶ ۶سیلندر
کامارو ۷۵ ۸سیلندر
رنجرور ۷۵ فول
فوردتانوس ۷۶ بدون گمرک
فیات۱۲۴ ۷۵ قرمز وآبی
پلیموت ۷۵ طلائی
پونتیاکترانس‌ام ۷۳
شورلت کاپریس ۷۳
بیوک سنچوری ۷۵
تخت طاوس بین‌چهارراه فرح وباشگاه بانک سپه ۸۴۹۸۹۷ - ۸۴۰۴۴۸

پاسارگاد
بنز مدل رنگ
۲۸۰ اس ۷۵ مغزپسته‌ای
۲۸۰ اس ۷۴ شرابی
۲۸۰ اس ۷۳مسی متالیک
۲۳۰ـ۴ ۷۵ کاهوئی
۲۳۰ـ۴ ۷۵ آبی
۲۰۰ ۷۳ قرمز
بی‌ـامـو
۲۰۰۲ ۷۴ لیموئی
۳۲۰ ۷۶متالیک
۲۰۰۲ ۷۲ آبی
۲۰۰۲ ۷۳ نارنجی
شورلت‌ایمپالا ۷۳ نقره‌ای
پژو ۵۰۴ ۷۳ سبز
فیات ۱۲۸ ۷۳ سرمه‌ای
جاده قدیم شمیران بالاتراز سه راه زندان مقابل پمپ‌بنزین تلفن ۸۴۰۳۶۰

براوودی
بیوک
سنچوری رگال ۷۴ پسته‌ای
سنچوری ۷۵ قرمز
سنچوری ۷۵ سرمه‌ای
شورلت
کاپریس ۷۴ طلائی
بیزرشایان ۷۶ همه رنگ
کامارو ۷۵ کرم
کامارو ۷۶ شرابی
بی‌امو
۳۲۰ ۷۶ همه رنگ
۲۰۰۲ ۷۴ ابی ـ شیری
۲۰۰۲ ۷۵ قناری
بنز ۷۳ مسی
بنز ۷۵ قرمز
عباس آباد‌ـ جنب سوپرشیلان تلفن ۸۵۰۸۰۷

شادی
بی.ام.و ۳۲۰ ۷۶ کاهوئی
بی.ام.و ۲۰۰۲ ۷۱نارنجی
بی.ام.و ۲۰۰۰ ۶۸ سفید۴در
بی.ام.و ۲۰۰۲ ۷۳نارنجی
بنز ۲۲۰ ۷۲ سفید
بنز ۲۰۰ ۷۲ کاهوئی
بنز۲۳۰ ۷۶کاهوئی‌جدید
پژو ۷۴ سفید
پژو جی‌ال ۷۳ سفید
شورلت کامارو ۷۲ قرمزمتالیک
کامارو ۷۵ گلی
فولکس۱۳۰۲ـ۷۳ـآبی‌آسمانی
خیابان شاه مابین اسکندری‌و باستان نمایشگاه اتومبیل‌شادی ۹۲۰۵۲۴ـ ۹۳۹۰۶۶ـ۹۳۹۰۹۲

پیمان
فروش همه نوع مینی‌بوس ـ اتوبوس‌ـ کامیون ـ وانت خیابان‌ری‌ـ روبروی‌بیمارستان بازرگان فرشگاه اتومبیل‌پیمان تلفن ۳۵۴۶۷۲

مونت کارلو
بنز مدل رنگ
۲۰۰ ۷۴ شتری
۲۸۰ ۷۳ لاجوردی
۲۳۰ـ۴ ۷۵ سربی
۲۸۰ اس ۷۳ لیموئی
بنز۳۲۰ ۷۳ شرابی
بنز۲۳۰ـ۴ ۷۴ شتری
بنز ۲۰۰ ۷۳ لیموئی
بنز ۲۳۰ـ۴ ۷۶ اطاق‌جدید
بنز۲۳۰ـ۴ ۷۶لاجوردی
بنز۲۳۰ـ۴ ۷۶ شتری
بی‌ـامـو
۵۲۰ بی‌ـامـو ۷۳شتری
۲۰۰۲ ۷۲ نارنجی
۳۲۰ ۷۶ شرابی
پژو ۷۶ ال میروزه‌ای
پژو ۷۳ سبز متالیک
۳۰۴ ۷۲سربی
۳۰۴ ۷۴ نارنجی
۴۰۴ ۷۳ آلبالوئی
لانچیا ۷۲
دوج کرنت ۷۲ قرمز
خیابان شاه بین باستان‌و گلشن پلاک ۵۹۴ تلفن ۹۳۶۰۶۶ - ۹۳۶۰۶۳

عدالت
بنز مدل رنگ
۲۳۰ ۷۵ لیموئی
۲۰۰ ۷۲ یخچالی
پونتیاک ۷۶ قرمز
پژو انزکتوری ۷۲ نقره‌ای
فیات ۸۵۰ ۷۰ خردلی
پیکان ۵۵ صفر
پیکان ۵۴
مولکس ۱۳۰۰ ۷۳
پژو ۳۰۴ ۷۱
فیات۱۲۸ ۷۱
آریا۵۰ باکولر
پیکان جوانان
خیابان سلسبیل چهارراه بوستان سعدی جنب بانک ۹۵۵۶۶۰

ایرج
بیوک اسپسیال ۶۹ طلائی
ولو ۷۶
پژو ۷۶
پژو ۷۶نقره‌ای
بی‌امـوی۷۳ ـ۷۶قهوه‌ای‌قرمز
بی‌امـوی ۷۲
بی‌امـوی۷۵کاهوئی‌ـ سرمه‌ای
کامارو ۷۵ قرمز
کامارو ۷۵ پوست پیازی
مینی‌ماینر ۷۶ قرمز
مزدا ۷۶نقره‌ای
فیات ۷۶نقره‌ای
فیات ۷۵طوسی
جگوار ۷۴ نقره‌ای
مولکس ۷۴بنفش
شورلت ۷۵پوست‌پیازی
مونت‌کارلو ۷۴پوست پیازی
بنز ۷۲ سفید‌ـ سرمه‌ای
بنز ۷۵ قرمز ـ سفید
بنز ۷۴ طلائی
شاهرضا : پمپ دیانا اول وصال شیرازی تلفن ۶۴۹۸۰۰ـ ۶۶۹۳۳۳

ماشین بنز
بنز
۲۳۰ـ۴ ۷۶ سفید
۲۳۰ـ۴ ۷۵ سبز
۲۳۰ـ۴ ۷۳ لیموئی
۲۳۰ـ۴ ۷۵ سفید
۲۳۰ـ۴ ۷۴ گوجه‌ای
ب. ام. و
۳۲۰ ۷۶ همه رنگ
فوردتانوس ۷۶همه‌رنگ
خیابان فرح شمالی تلفن‌های ۸۴۳۶۶۴ـ ۸۴۱۸۳۳

ضرابیان
نمایندگی اتومبیل‌های ویونا تخت طاوس بین شاه عباس وجم تلفن۸۳۲۳۴۹ـ ۸۳۲۴۵۶

فورد
بنز ۲۳۰ ۷۵ لیموئی
بنز ۳۵۰ ۷۲ نقره‌ای
شورلت مونت‌کارلو ۷۵ شرابی
شورولت مونت‌کارلو ۷۴ سبز
شورلت مونزا ۷۶ نقره‌ای
بیوک لسابر ۷۵ سبزمتالیک
بیوک اسکای هایک ۷۵
خردلی ـ آبی‌ـ نقره‌ای
فیات۱۲۸ اسپرت ۷۵قرمز
پژو ۵۰۴ ۷۴ سفید دو دستگاه
پژو ۵۰۴ ۷۳ نقره‌ای
پژو ۵۰۴ ۷۶ نقره‌ای ـ سفید ـ نارنجی
نورد موستانگ ۷۴نقره‌ای
کریمخان زند نبش آبان جنوبی اتوفورد ۸۹۱۷۲۱

احتشامی
مینی‌وان ۷۶ نخودی۲دستگاه
مینی کوپراس ۷۰فیروزه‌ای
بی.ام.و ۷۴ سفید
امجی‌بی‌جی‌تی ۷۴نخودی
هوندا کورسی ۶۹ سفید
مینی‌ماینر۶۹قرمز
کلاب‌من‌جی‌تی ۷۳ خردلی
اول خیابان قدیم شمیران نمایشگاه احتشامی ۷۶۳۴۳۹.

کالسکه طلائی
بی‌ـامـو مدل رنگ
۳۱۶ ۷۶ نارنجی
۳۲۰ ۷۶ کاهوئی
۳۲۰ ۷۶ قهوه‌ای متالیک
۳۲۰ ۷۶ زردقناری
۳۰۰۰ ۷۴ قرمز
بنز
بنز ۲۲۰ ۷۳ شیری
پژو استیشن ۵۰۴ آلبالوئی
شورلت ایران ۲۸۰۰ ـ ۵۴ شیشه رنگی
ولوو۷۳ دودرشیری
۲۳۰ـ۴ ۷۵ نخودی
۲۳۰ـ۴ ۷۵ لیموئی
شورلت ایمپالا ۷۶ سفید
پژو ۵۰۴ ۷۳ سفید
امیرآباد شمالی بالاتر از چهارراه آریامهرنمایشگاه‌کالسکه طلائی‌تلفن۹۳۹۵۹۶ ـ ۹۳۲۱۲۲

آستوم
نمایندگی ماشینهای داتسون مزدا ـ ژیان ـ سوبرو
پژو ۵۰۴ ۷۶سفارش آمریکا
تریومف تی‌ـآرـ۶ ۷۳
فیات ۱۲۴ ۷۴
آریا ۴۸
پژو ۳۰۴ ۷۲
داتسون ۷۶
پیکان صفرکیلومتر
پژو ۴۰۴ ۶۸ بسیارتمیز
دوج دارت ۷۵ طلائی
سه‌راه تهران‌ویلا اول خیابان آکستوم ۹۷۴۴۵۳ ـ ۹۷۶۴۴۲

رکورد
رکورد
بنز
بنز ۲۳۰ـ۴ ۷۶ کرم بژ
۲۳۰ـ۴ ۷۶ سبزحنائی
۲۸۰ اس ۷۳ آبی متالیک
۲۳۰ـ۴ ۷۵ سبزکاهوئی
۲۳۰ـ۴ ۷۵ قرمز
۲۲۰ ۷۳ کرم ـ بژ
۲۸۰اس ۷۳ طلائی متالیک
۲۰۰ ۷۱ سرمه‌ای
بی‌امو
۵۲۰ ۷۴ سبزکاهوئی
۲۰۰۲ ۷۴ آبی نفتی
کامارو ۷۵ قرمز فول
بی‌امو ۳۲۰ ۷۶سبزکاهوئی وشکلاتی
فیات
فیات کوپه ۱۲۸ ۷۳خردلی
۱۲۴ ۷۳ نقره‌ای متالیک
سیتروئن ۷۳ دانشجوئی
پیکان جوانان ۵۵ بنفش
نمایشگاه رکورد: فرح‌شمالی ـ نبش‌آپادانا تلفن ۲ـ۸۵۵۰۴۱

صادقی
بنز ۲۸۰ ۷۴ لیموئی
بنز ۲۳۰ـ۴ ۷۵ قرمز
بنز ۲۰۰ ۷۵ کاهوئی
بنز ۲۳۴ ۷۵ لیموئی
بنز ۲۳۴ ۷۴ کرم
بنز ۲۸۰ ۷۴ متالیک
نقره‌ای کولردار
بی‌امو ۳۲۰ ۷۶ مختلف
بی‌امو ۲۰۰۲ ۷۴ لیموئی
پژو ۵۰۴ ۷۶ نقره‌ای
رنجرور ۷۶ رنگ مختلف
خیابان شاه چهارراه جمشید آباد نمایشگاه اتومبیل صادقی ۹۳۳۳۸۱ـ ۹۲۶۰۶۱ـ ۹۲۸۲۷۳

علی ۱۱۰
بنز۲۳۰ ۷۵سفیدـقهوه‌ای‌ـکرم
بنز۲۳۰ ۷۵ آبی
بنز۲۳۰ ۷۵ سفید
بنز۲۲۰ ۷۲ کرم
بنز۲۲۰ ۷۱ کرم
بنز۲۲۰ ۶۸ کرم
رنجرور ۷۶ صفرکیلومترخردلی‌ـ طلائی
دوج‌کرنت ۷۵ نمره نشده‌شرابی متالیک
نمایشگاه اتومبیل علی خیابان سی‌متری چهارراه شاه ۶۴۸۷۴۰ ۶۴۵۶۹۳

صبا
موستانگ
گرانده ۷۳ طلائی اتوماتیک
تویوتا
اس ـ تی ۷۵ سبز یشمی
اس ـ تی ۷۴ سفید
سلیکا ۷۵ دولوکس
جیپ تویوتا ۷۵ شاسی بلند وکوتاه.
فیات
اسپایدر ۷۲ سبز متالیک
بنز
۲۳۰ـ۴ ۷۴ بژ
کامارو ۷۵ـ آبی
پژو ۷۰ ـ آبی متالیک
نمایشگاه صبا ـ خیابان قدیم شمیران ایستگاه باغ صبا ـ تلفن ۷۵۳۷۷۴ ـ ۷۵۱۰۲۹

مرسدس بنز
بنز مدل رنگ
۲۳۰ر۴ ۷۵ سرمه‌ای
۲۸۰ ۷۳ سبز
رنجرور ۷۶خردلی
رنجرور ۷۶ یشمی
بیوک سنچوری ۷۵
بی‌ـامـو ۳۲۰ ۷۶ همرنگ
پژوجی‌ـال ۷۶ همه رنگ
خیابان قدیم شمیران سه‌راه ضرابخانه نمایشگاه‌مرسدس‌بنز‌ـ خسروعمید تلفنهای ۲۳۱۰۶۳ ۲۳۹۰۰۵

تاج
پژو ۵۰۴ جی‌ال ۷۶
فیات ۱۲۴ـ ۱۸۰۰اسپورت ۷۵
بنز ۲۲۰ ۷۰
ب.ام.و ۲۰۰۲ ۷۳
میدان کندی خیابان تاج روبروی نمازی دوم۹۲۹۶۱۰ ـ ۹۳۳۸۰۸

فروش اتومبیل
بنز
بنز ۲۸۰ اس مدل ۷۰ شیشه رنگی سبز متالیک کولردارفرمان وترمز هیدرولیک بیمه‌بدنه‌یکساله بدون نمره ۷۰ هزار تومان‌تلفن ۲۷۸۰۹۹ ـ ۵۴۰۶

بنز ۲۳۰ مدل ۶۹ سقف‌کشوئی شیشه رنگی گرمکن گمرکشده نمره ترانزیت شش‌سیلندر ۳۵ هزار تومان بفروش میرسد تلفن ۸۵۸۱۱۲ آ ـ ۵۶۶۵

بنز ۲۲۰ اس مدل ۶۱ رنگ سفید سقف کشوئی سالم بقیمت ۳۰هزارتومان تلفن ۶۳۷۳۶۸ آ ـ ۵۶۶۴

بنز ۲۸۰ مدل ۷۱ با تجهیزات اضافی‌فروشی ۲۴۱۴۴۰

بنز ۲۳۰ مدل ۷۴ با لوازم اضافه فروشی ۲۴۱۴۴۰

بنز ۴ـ۲۳۰ مدل ۷۴ قرمزماتیکی تودوزی چرم فرمان هیدرولیک رادیو پخش استریوفابریک‌آنتن اتوماتیک دست اول از کمپانی مرسدس بنز کارکرد ۳۰ هزار کیلومتر بسیار تمیز قیمت ۱۶۲ هزار تومان ۹ صبح تا ۵ بعداز ظهر تلفن ۹۵۹۳۷۷ آـ ۵۲۹۰

پیکان
پیکان مدل ۵۵ صفرکیلو متر بدون واسطه‌فروشی تلفن ۳۳۷۱۷۹

پیکان ۵۴
شیشه رنگی ۷۰۰۰ کیلومترنگ سبز ۴۲۰۰۰ تومان تلفن ـ ۳۱۷۶۲۰ آ ـ ۵۵۳۸

پیکان ۵۴ تمیز ۲۱۰۰۰ کیلومتر کارکرد فروشی تلفن ۸۴۵۹۴۱، ۸۵۹۱۴۱
۱ـ۲ آ ـ ۵۶۴۹

پیکان مدل ۵۳
بفروش میرسد تلفن ۸۵۳۷۳۶

پیکان ۵۴ سفید خاکستری‌شیشه رنگی رینگ ولاستیک وسپربهن خیابان‌ملت‌پاساژشیرین‌شماره۱۶ آ ـ ۵۵۱۷

امتیاز دانشجوئی برای‌فروش یا معاوضه باپیکان از ۵ر۰ ببعد ۸۹۸۵۴۳
۱ـ۲ آ ـ ۵۵۶۳

دوج کورنت‌مدل۶۸
مرتب برای فروش تلفن۲۷۴۲۸۵
۱ـ۲ آ ـ ۵۳۷۵

شورولت
شورولت ۲۸۰۰ ایران مدل ۵۳ اتوماتیک رنگ سرمه‌ای تلفن ـ ۵۳۷۷۳۶
آ ـ ۵۴۰۲

شورولت ایران ۲۸۰۰ مدل ۵۴ کولردار بسیار تمیز تلفن ـ ۸۳۵۱۶۷
۱ـ۳ ۵۶۶۰

شورولت مونت‌کارلو ۷۳ قرمز رنگ سقف چرمی مشکی بسیار تمیز ۱۵ هزار مایل کارکرد فول اتوماتیک بعلت مسافرت موری فروشی تلفن ۸۴۴۸۱۱ آ ـ ۵۴۰۴

شورولت ایمپالا مدل۷۶ بفروش میرسد تلفن ۵۳۸۱۳۶ ـ ۵۲۹۷۱۵

یك دستگاه شورلت بلیزرشاین مدل ۷۶ با کولر و رادیوی اف ام دولوکس‌ـ تلفن۷۶۱۵۳۵ از ۹ تا ۱۲ صبح

فیات ۸۲۴ مدل ۷۲ اسپسیال رادیو پخش استریو گرمکن عقب رنگ کاهوئی متالیک بسیار تمیز قیمت ۴۷۰۰۰ تومان مقطوع از ساعت ۶ـ۸ بعدازظهر تلفن ـ ۲۳۲۱۵۰ آ ـ ۵۵۹۵

ب.ام.و ۲۰۰۲مدل ۷۲ ۵۲هزار تومان وموستانگ ۶۶ فول ۳۷ هزارتومان تلفن ۹۵۲۰۷۸

بی‌ام و ۲۰۰۲ مدل ۷۲ رنگبژ ۵۳۷۷۳۶
۱ـ۳ آ ـ ۵۴۰۰

بی‌ام والبالوئی مدل ۷۱ رینگ وفرمان اسپرت تشک راننده‌مبله با پخش ورادیو فابریک کاملا تمیز تلفن ۶۶۶۹۲۲
۱ـ۳ آ ـ ۴۹۶۰

بی ام و
بی ام و ۵۲۰ مدل ۷۵ رنك قهوه‌ای متالیك با رادیو پخش و بیمه‌کامل به فروش میرسد تلفن ۶۴۵۶۱۱

بی‌امو ۲۰۰۰ مدل ۶۷ بسیار تمیز بارادیو پخش بدون واسطه ۲۷ هزار تومان تلفن ۷۳۱۴۷۰

پژو
پژو ۳۰۴ مدل ۷۴ اس کیلومتر ۱۹۰۰۰ رنك طلائی متالیك بعدازظهر ۸۳۱۱۶۶

پژوجی.آل مدل۷۳ سقف‌کشوئی باگرمکن عقب رادیو پخش تلفن ۲۶۲۵۷۴
۱ـ۳ آ ـ ۵۵۰۳

پژو استیشن ۵۰۴ مدل۷۵شیری رنگ بدون واسطه بفروش‌میرسد تلفن ۸۴۹۵۲۵
۱ـ۲

پژو
پژو مدل ۷۴ گمرک نشده ۵۰۴ جی‌ال سرمه‌ای سقف کشوئی‌با گرمکن عقب مقطوع ۱۸ هزار تومان ۷۵۷۴۲۹ و ۳۰۰۱۰ آ ـ ۵۴۹۹

پژو جی . ال ۵۰۴ مدل ۷۶ نمره شده بفروش میرسد تلفن ۲۷۸۴۷۴
۱ـ۵۳۵۰

جاگوار ۷۴ سفید اتوماتیک‌تمیز ۱۳۰ هزار تومان ۶۴۵۷۲۱
۱ـ۲ آ ـ ۵۳۱۴

ژیان ۵۳ قرمز با بدهی تلفن صبح ها ۸۹ـ۸۲۳۰۸۸

قابل توجه‌علاقمندان‌فرش تعویض فرش با اتومبیل تلفن۸۳۸۴۷۵و ۸۳۳۷۰۱

کامارو ۷۶
هشت سیلندر دنده اتوماتیك‌فرمان‌هیدرولیك ترمز قدرتی .کولر.رادیو اف‌ام شیشه ضد نور آئینه شکاری با نمره ۱۶۷ هزار تومان بفروش می رسد تلفن ۶۵۵۸۷۵

مینی‌ماینر
مینی ماینر های تمیز فروشی احتشامی تلفن ۷۶۳۴۳۹ ساعت ۴ تا ۷ بعداز ظهر

شورلت ایران
آماده تحویل‌نقدواقساط با بهره بانکی تلفن ۸۴۸۸۸۷

کامارو ۷۶ شش سیلندر فول بفروش میرسد تلفن ۸۵۲۳۱۱
۱ـ۳ آ ـ ۵۶۲۹

مینی ماینر ۱۰۰۰ مدل ۶۹ فروشی تلفن ۷۹۰۱۷۶ آ ـ ۱۴۹۰

فیات ۱۲۴ اسپرت ۱۶۰۰ کوپه مدل ۷۱ رنگ نقره‌ای متالیك رینگ پهن بارادیو پخش‌وگرمکن شیشه عقب قیمت ۳۶هزارتومان تلفن ۳۰۴۷۲۷
۱ـ۲ آ ـ ۵۳۴۹

ژیان ۵۳ تمیز با قیمت مناسب بفروش میرسد تلفن ۶۸۱۳۸۴ آ ـ ۵۵۰۱

جگوار
جگوار ۷۲ لیموئی اتوماتیک کامل کولر بعلت مسافرت‌بفروش میرسد تلفن۳۱۲۹۰۱و۳۱۲۴۸۰ از ۹صبح تا ۵ بعدازظهر . آ ـ ۵۴۶۶

تویوتا
تویوسلیکا
مدل ۷۳ رنگ یشمی، شیشه رنگی ضبط و پخش وافشام استریوتمام اتوماتیک دارای‌بیمه بدنه وسقف چرمی مقطوع بدون واسطه ۵۳ هزار تومان تلفن ـ ۶۶۴۱۴۲

مزدا
یکدستگاه وانت مزدا اطاق سرخود بسیار تمیز مدل ۷۳ بفروش‌می رسدتلفن ۸۹۷۷۶۳

دو دستگاه اتوبوس بنز مدل ۶۴ وسه دستگاه مینی‌بوس بنزموتوربزرك ۱۸ نفره بفروش میرسد تلفن ۹۷۸۸۱۵

یکدستگاه جیپ‌وانت‌آهو موتور رامبلر مدل ۶۷با اطاق فلزی‌وچادرفروشی ۶۵۱۳۵۱

کرایه اتومبیل
ایزی‌رایدر تاکسی
۲۴ ساعته باراننده وبدون‌راننده ۲۳۳۰۶۸

نایس تاکسی
سرویس با اتومبیلهای تشریفاتی آماده خدمت شماست تلفنهای ۲۳۵۰۸۸ و ۲۳۳۱۴۲

اتو جدید
اتوبوس و مینی بوس دربستی ۷۳۸۶۵۲

بلوچ تاکسی
شب و روز در خدمت شماست . گیشا جنب پارك‌وی‌تلفن ۶۳۹۷۹۵

گالانت تاکسی
شبانه روزی دارای اتومبیلهای مدرن آمریکائی باراننده‌وبدون راننده تلفن۶۸۶۸۳۰ و ۶۸۶۸۴۰

عماد توریست تاکسی
شبانه‌روزی‌ـشاه‌باستان ۹۲۳۲۴۵

جر ثقیل
جرثقیل جت
۹۷۹۴۱۸

برای اتومبیل شما
اهالی محترم شمیرانات وشمال شهر فروشگاه لاستیک سیتی‌تایر واقع در چهارراه‌قصر عباس‌آباد مرکز پخش انواع لاستیک های سواری و باری و کشاورزی باقیمت تجارتی در اختیار شما میباشدتلفن۸۴۹۵۲۵

فروشگاه جهان
رینگ‌پیستون و یاطاقان همه‌نوع ماشین ۳۱۹۷۲۶

ماشین آلات
چیلر ۵۰ تن
آماده تحویل تلفن ۷۵۶۸۱۷ ـ ۷۵۱۱۰۲

یك دستگاه پرس هیدرولیك‌از ۱۰۰تن‌ببالا مورد احتیاج است‌تلفن ۷۸۱۹۴۷

گروه رود
اجاره دهنده هر نوع ماشین آلات راهسازی ۸۳۹۴۶۶

تریلی ده‌متری ۲۴ × ۱۲ ساخت ایران نو بفروش میرسد تلفن ۷۵۵۶۲۰ـ ۷۵۵۲۲۶

فینیشر
غلطك چرخ لاستیکی و غلطك دوچرخ اجاره‌داده میشود تلفن ۶۲۲۷۵۰

شرکت سهامی شیلات جنوب ایران

آگهی استخدام

شیلات جنوب ایران جهت خدمت در مرکز وادارات تابع خود در سواحل و بنادر جنوبی ایران افراد مشروحه زیر را احتیاج دارد .

ردیف	عنوان شغل	حداقل تجربه	حداقل مدرک تحصیلی	محل خدمت	تعداد مورد نیاز
۱ـ	باطریساز	۳سال	ششم ابتدائی	مرکز	۱ نفر
۲ـ	الکتریسین	۵سال	ششم ابتدائی	بندرعباس .لنگه. بوشهر دیر ،گناوه ، کنارك ، جاسك، کنگان، اروندکنار	۹ نفر
۳ـ	مکانیسین سردخانه	۵سال	ششم ابتدائی	بندر عباس .بوشهر . ابوموسی .	۳ نفر
٤ـ	دیزلیست	۵سال	ششم ابتدائی	بندرعباس . قشم . ابوموسی . سری .لنگه. بوشهر . دیر . گناوه . کنارك جاسك . کنگان. اروند کنار	۱٦ نفر
۵ـ	کمك راننده	٦ماه	ششم ابتدائی	روی تریلر و کامیونهای سردخانه‌دار	۱۰ نفر

داوطلبین واجد شرایط میتوانند همه روزه باستثنای روزهای پنجشنبه و ایام تعطیل تا تاریخ ۱۰ر۳ر۳۵ به کارگزینی شیلات جنوب واقع در خیابان امیرآباد شمالی روبروی پارك فرح نبش کوی همدان مراجعه نمایند. م الف ٤۳٦۲

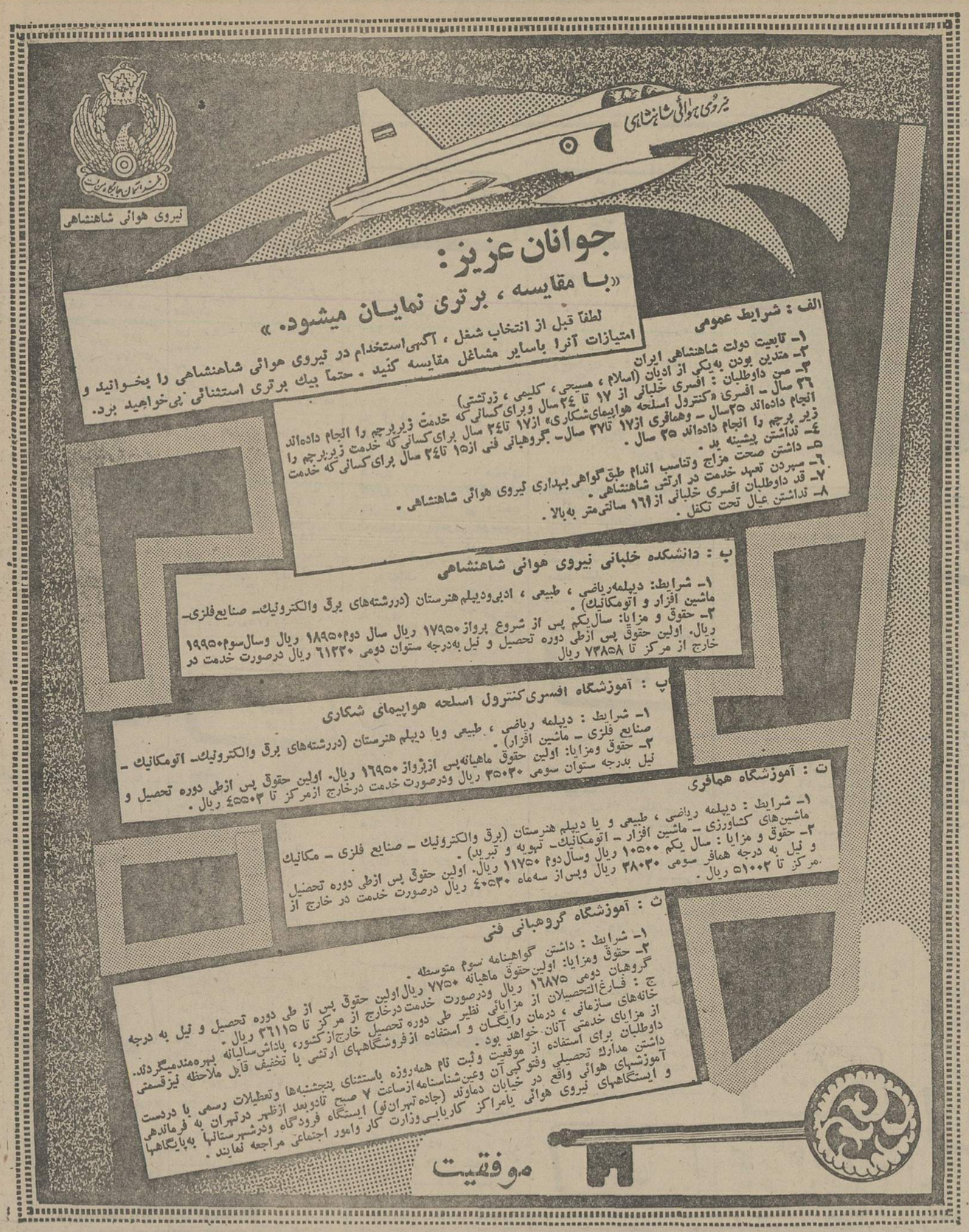

زمانی یك سفر خانوادگی بمشهد گرانترین سفرها بود

از هم‌اکنون تا اول تیرماه ۲۵۳۵ شما میتوانید تعطیلات آخرهفته خودرا با پرداخت ۱۸۰۰ ریال (برای دوشب باضافه صبحانه کامل) درهتل هایت‌عمر خیام‌مشهد بگذرانید . وقتی عصرچهارشنبه بمشهد وارد میشوید اتومبیل مخصوص میهمانان هتل هایت در انتظار شماست و... ازهمین لحظه پذیرائی افسانه‌ای هایت ازشما آغاز میشود و تاعصر روز جمعه ادامه‌مییابد .
اگر مایل باشید شنبه‌صبح مشهد را ترك کنید ،هزینه یك‌شب اقامت وصبحانه اضافی شما فقط ۸۲۵ ریال خواهد بود. فرزندان کمتر از ۱۲ ساله شما مجاناً در اطاق شما اقامت خواهند کرد،

ولی هایت در خدمت شماست

هتل هایت عمر خیام
HYATT OMAR KHAYYAM HOTEL
خیابان فرح «مشهد» تلفن ۳۲۰۰۱
تلفن رزرو تهران ۸۳۱۱۳۳ و یا آژانسهای مسافرتی
۵ برای هرنفر ، دونفر درهر اطاق (باشانه ۰/۰۱۵ سرویس)

آگهی مناقصه

مناقصه تهیه و نصب تجهیزات مکانیکی والکتریکی تصفیه خانه های فاضلاب همایونشهر و شاهین شهر

۱ ـ سازمان آب و فاضلاب اصفهان برای شرکت در مناقصه تهیه ونصب تجهیزات مکانیکی والکتریکی تصفیه خانه‌های همایونشهر و شاهین شهر از فروشندگان و یا سازندگان ذیصلاحیت و ذیعلاقه دعوت مینماید.
۲ـ حدود کار:
حدود کار شامل‌تهیه‌و حمل ونصب‌کلیه تجهیزات مکانیکی و الکتریکی برای مراحل اول ازتصفیه‌خانه مکانیکی وبیولوژیکی کامل فاضلاب بشرح‌زیراست:
الف: تصفیه‌خانه فاضلاب همایونشهر بظرفیت‌تقریبی ۱٦۵۰۰۰ نفر جمعیت معادل، متشکل از تصفیه مقدماتی ، ته‌نشینی مقدماتی ـ تصفیه بیولوژیك طبق سیستم لجن‌فعال ـ فیلتره کردن باصافی های شن‌وماسه‌ای ـ هضم لجن ـ آبگیری لجن.
ب: تصفیه‌خانه فاضلاب شاهین شهربه ظرفیت تقریبی ۱٦۵۰۰۰ نفر جمعیت معادل ، متشکل از تصفیه مقدماتی ـ ته‌نشینی مقدماتی ـ تصفیه بیولوژیك طبق‌سیستم لجن فعال ـ فیلترکردن باصافی های شن‌وماسه‌ای ـ هضم لجن ـ آبگیری لجن، عملیات فوق‌الذکر شامل کارهای خاکی‌وساختمانی که تحت قراردادجداگانه‌ای انجام خواهدشد نمیباشد.
۳ـ کلیه اسنادمناقصه وشرایط خصوصی پیمان‌برای‌تصفیه خانه فاضلاب همایونشهر تنظیم وطرح شده است‌و همان‌پروژه تصفیه‌خانه فاضلاب همایونشهر برای شهر شاهین شهر اجرا وتکرار میگردد.
ـ سازمان آب وفاضلاب اصفهان کلیه‌نقشه های کامل اجرائی ساختمان‌های موردلزوم تصفیه‌خانه فاضلاب همایونشهر راتهیه کرده است.لیکن بعلت کمی فرصت‌نقشه های کامل اجرائی ساختمان های‌تصفیه‌خانه شاهین‌شهر تهیه نشده‌است. تهیه کامل این نقشه‌ها ـ بتون‌آرمه وآرماتورها ـ محاسبات ـ برآورد مصالح‌و مشخصات برای کارهای ساختمانی تصفیه‌خانه شاهین شهربعهده برنده مناقصه میباشد وسازمان مشخصات ونتیجه آزمایش مکانیك خاك‌زمین موردنظر برای تصفیه‌خانه شاهین شهر را ضمیمه اسناد مناقصه تسلیم خواهد نمود که مبنای محاسبات طرح مذکور میباشد.
٤ـ سازندگان و فروشندگان یا گروه‌های همکاری ذیصلاحیت که‌مایل به شرکت درمناقصه میباشند میتوانند حداکثر تا انتهای وقت‌اداری ۳۰ر۳ر۵۵ مدارك مناقصه را در ازای رسیدبانکی به‌مبلغ‌سی هزارریال به‌حساب شماره۹۰٦۹۳ بانك ملی‌ایران ـ اصفهان ازدفترفنی‌سازمان آب وفاضلاب‌اصفهان واقع درخیابان هزارجریب خیابان پاسارگاد ـ اصفهان ـ ایران دریافت دارند «آدرس پستی ایران ـ اصفهان ـ صندوق‌پستی ۰۹۰».
۵ـ مدارك مناقصه شامل شرایط مناقصه ـ فهرست‌بهای تجهیزات مکانیکی تصفیه‌خانه فاضلاب همایونشهر مشخصات و شرح فنی تصفیه‌خانه‌ونقشه های اجرائی میباشند.
٦ـ سازمان آب‌و فاضلاب اصفهان در صورت تقاضااسناد ومدارك مناقصه را ازطریق بارنامه هوائی‌وبه آدرس شرکت کننده ارسال خواهد کرد. دراین صورت درخواست کننده باید هزینه‌حمل هوائی رابپردازد واسناد مناقصه دریك بسته هفت کیلوئی میباشد.
۷ـ فقط سازندگان و فروشندگان ذیصلاحیت که‌درگذشته کارهای مشابهی انجام داده باشند میتوانند در مناقصه‌شرکت نمایند و سوابق‌کار پیشنهاد دهنده باید همراه باپیشنهاد ارائه گردد و پیشنهاداتی‌که سوابق‌کار نداشته باشد مردود شناخته میشوند.
۸ـ درصورتی‌که برنده مناقصه یك گروه همکاری یا کنسرسیوم باشد کلیه شرکاء متضامنا و مشترکا مسئولیت اجرای‌کاررا بعهده خواهند داشت‌ولی کنسرسیوم یاگروه همکاری از میان‌خودیکی‌ازشرکاء رابه‌عنوان نماینده‌تام‌الاختیار انتخاب‌و معرفی خواهندکرد.
۹ـ تاریخ تسلیم پیشنهاد تاساعت ۱۲روز۳۰ر٤ر۵۵ خواهدبود وبه پیشنهاداتی‌که پس‌ازاین تاریخ تسلیم گردد ترتیب اثرداده نخواهدشد. پیشنهادات درساعت ۸صبح روز ۳۱ر٤ر۵۵ در دفتر فنی سازمان آب وفاضلاب اصفهان که آدرس آن در فوق است باز خواهدشد. حضور نماینده‌پیشنهاد دهندگان درجلسه مناقصه آزاداست.
۱۰ـ پیشنهاد دهنده بایستی ضمانت‌نامه بانکی شرکت در مناقصه به مبلغ ۲۰ر۰۰۰ر۰۰۰ ریال تهیه و ضمیمه‌پیشنهاد خود نماید. ضمانت‌نامه فوق‌باید بنام سازمان آب و فاضلاب اصفهان صادر وبرای مدت سه‌ماه ازتاریخ تسلیم پیشنهاد معتبر باشد.
۱۱ـ سازمان آب وفاضلاب اصفهان در قبول یاردهریك ازپیشنهاد ها آزادخواهدبود.
سازمان آب و فاضلاب اصفهان

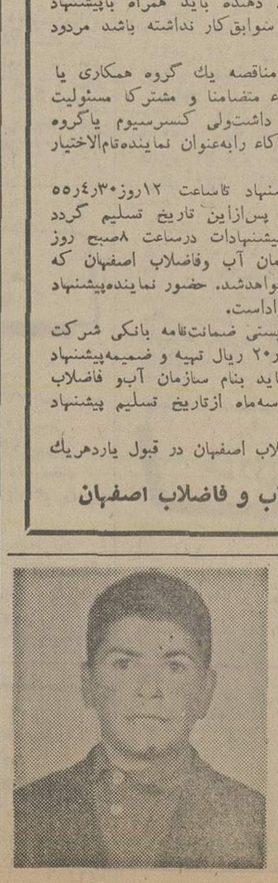

یداله صوفی ۱٤ ساله اهل اراك از بهمن‌ماه سال گذشته خبری از وی نیست هرکس اطلاعی از نامبرده دارد خواهشمند است به تلفن ۸۵۱۹۹۵ تژئینات زندی یا کلانتری نارمك خبر دهد .
محمد حسن‌صوفی
آ ـ ۳۳۳۲

آگهی رسمی

از صاحبان سهام ساختمان های کشوری شرکت سهامی خاص طبق ماده ٤۸ اساسنامه دعوت میشود که ساعت ۱٦ بعد ازظهر روز یکشنبه ۳۰ خردادماه ۲۵۳۵ برای شرکت در جلسه مجمع عمومی سالیانه درمحل‌شرکت‌واقع درخیابان شاهرضا کوچه فتوحی‌شماره ٦ حضور بهم‌رسانند .
دستور جلسه :
۱ـ استماع گزارش هیئت مدیره وبازرس شرکت .
۲ـ تصویب ترازنامه سال ۲۵۳٤
۳ـ تعیین بازرس اصلی و علی‌البدل
٤ـ تعیین روزنامه کثیرالانتشار جهت درج آگهی واطلاعیه بعدی شرکت .
هیئت مدیره ساختمان های کشوری شرکت سهامی خاص

آگهی مناقصه

نوبت اول

یکان هوائی تبریز ۱۸ قلم لوازم مصرفی سرد و گرم کننده مورد نیاز یکساله خودرا از طریق مناقصه خریداری مینماید .
پیشنهاددهندگان میتوانند بامراجعه به‌یکان هوائی تبریز واقع در جاده آذرشهر برك شرایط و مشخصات دریافت و پیشنهادخودرا برطبق مفاد مندرج‌دربرك شرایط تنظیم نموده و تاساعت ۱٤روز٤ر۳ر۲۵۳۵ بدفترآجودانی یکان‌هوائی تبریز تسلیم و رسید دریافت نمایند .
پیشنهادات رسیده درساعت ۹ صبح روز ۵ر۳ر۲۵۳۵ در حضور پیشنهاددهندگان باز و برنده مناقصه تعیین خواهدشد .
یکان هوائی تبریز

آگهی مناقصه

نوبت اول

یکان هوائی تبریز ۲۰ قلم لوازم مصرفی باغبانی مورد نیازیکساله خودرا ازطریق‌مناقصه خریداری مینماید .
پیشنهاددهندگان میتوانند بامراجعه به یکان هوائی تبریز واقع درجاده آذرشهر برك شرایط ومشخصات دریافت و پیشنهادخود را برطبق مفاد مندرج دربرك شرایط تنظیم نموده و تاساعت ۱٤ روز ۱۰ر۳ر۲۵۳۵ بدفتر آجودانی یکان هوائی تبریز تسلیم و رسید دریافت نمایند . پیشنهادات رسیده درساعت ۹ صبح ۱۱ر۳ر۲۵۳۵ در حضور پیشنهاددهندگان باز وبرنده مناقصه تعیین خواهدشد .
یکان هوائی تبریز

آگهی مناقصه

نوبت اول

یکان هوائی تبریز ۱۱۷۰ قلم لوازم رده ۳ و ٤ مصرفی خو روهای مورد نیاز یکساله خودرا از طریق مناقصه خریداری مینماید .
پیشنهاددهندگان میتوانند بامراجعه به یکان هوائی تبریز واقع در جاده آذرشهر برك شرایط و مشخصات دریافت و پیشنهادات خودرا برطبق مفاد مندرج دربرك شرایط تنظیم نموده و تاساعت ۱٤ روز۹ر۳ر۲۵۳۵ بدفتر آجودانی یکان هوائی تبریز تسلیم و رسید دریافت نمایند و پیشنهادات رسیده درساعت ۹ صبح ۱۰ر۲ر۲۵۳۵ در حضور پیشنهاددهندگان باز و برنده مناقصه تعیین خواهدشد.
یکان هوائی تبریز

گروه فرهنگی خوارزمی

برای آخرین کلاسهای کنکور عمومی فشرده بمدت ۸ روز ، روزی ۸ جلسه که از تاریخ پنجشنبه بیستم خرداد ماه شروع‌میشود ثبت‌نام میکند برنامه کلاسهااز ساعت ۷صبح الی ۲ بعد از ظهر . از داوطلبان امتحان‌تستی I.B.M بعمل می‌آید که نتیجه آن باکارنامه داده میشود برای ثبت‌نام‌با دو قطعه عکس‌همه روزه از ساعت ٤ الی ۸ بعد از ظهر بواحد شماره یک خوارزمی(خیابان‌دانشگاه چهارراه سزاوار تلفن ٦٤۰۸۸٤) مراجعه نمائید .
آ ـ ٦۲٦۰

آگهی مناقصه شماره ۳۵ر۱۳

شرکت مخابرات‌ایران تعداد ٦۰۰دستگاه چراغ لحیم کاری بنزینی نیم لیتری خود را مطابق مشخصات فنی مندرج در پیوست طرح قرارداد. و شرایط معامله و تحویل سی . انداف خرمشهر، شاهپور،جلفاویاانبار شرکت مخابرات ایران واقع در خیابان تاج از طریق مناقصه خریداری مینماید .
داوطلبان شرکت درمناقصه میتوانندهمه روزه بجزء ایام تعطیل در ساعات اداری به دبیرخانه اداره کل خرید واقع در خیابان کوروش کبیر ، بیسیم پهلوی مراجعه نموده باارائه رسید مبلغ ۱۰۰۰ ریال (به حساب شماره ۹۰۰۱۸ شرکت مخابرات ایران نزد بانك ملی ایران شعبه فرح) یا تسلیم چك و یا حواله بانکی بهمین مبلغ اسناد مناقصه را که عبارت از شرایط معامله و طرح قرارداد میباشد دریافت و باتوجه کامل بمندرجات‌آنها را امضاء نموده و بضمیمه پیشنهاد خود در دو پاکت الف وب بوصف مشروحه در شرایط معامله تاآخروقت اداری روزسه‌شنبه ۲۹ر٤ر۳۵ باداره‌دبیرخانه‌کل شرکت مخابرات ایران بنشانی فوق‌الذکر تسلیم ورسید دریافت دارند.
پیشنهاد های رسیده تا موعد مقرر در ساعت۱۰ صبح روز چهارشنبه ۳۰ر٤ر۳۵ در اطاق ۳۰۳ ساختمان مرکزی شرکت به‌نشانی بالا بازو خوانده خواهد شد .
حضور پیشنهاد دهندگان یا نماینده‌مجاز آنها(با ارائه معرفی‌نامه کتبی)در کمیسیون معاملات آزاد و شرکت مخابرات ایران در رد یک یا کلیه‌پیشنهادهای رسیده مختاراست.
شرکت مخابرات ایران
م الف ٤۳۳۸

تاریخ ۲۱ر۲ر۲۵۳۵

وزارت جنگ

آگهی مناقصه خرید وسائل‌برق، نقاشی و تنظیف‌اماکن و لوله‌کشی شماره ۱

قسمت تاسیسات مرکز آموزش ۰۵ کرمان ۱۰۳ قلم اجناس مشروحه زیر .
۵۰ قلم وسائل برق و ۲۷ قلم وسائل نقاشی و تنظیف اماکن و ۲٦ قلم وسائل لوله‌کشی را برابر برگ مشخصات و شرایط معامله موجود در قسمت تاسیسات از طریق مناقصه بشرح زیر خریداری می‌نماید .
۱ـ مدت قبول پیشنهادات از تاریخ‌انتشار آگهی تا ساعت ۹ صبح روز ۱۱ر۳ر۲۵۳۵ خواهد بود .
۲ـ محل قبول پیشنهادات دفتر قسمت تاسیسات مرکز آموزش ۰۵ کرمان واقع در سربازخانه سرآسیاب میباشد .
۳ـ مدت انجام تعهد از تاریخ انعقادقرارداد تا ۲۹ر۱۲ر۲۵۳۵ خواهد بود .
٤ـ پیش قسط به برنده مناقصه پرداخت نخواهد شد .
۵ـ برگ شرایط و مشخصات معامله در دفتر قسمت تاسیسات موجود است .
پیشنهاد دهندگان باید یکنسخه از آنرا دریافت و باقید قبولی امضاء کرده و پیشنهاد خود را ضمیمه نمایند.
قسمت تاسیسات مرکز آموزش ۰۵ کرمان

عروسک! خود را از بند خانه برهان

خانه عروسک ، کارگردا ن : لوزی

بیژن امکانیان

جوزف لوزی ـ کارگردان معروف انگلیسی و همسرش

خانه عروسک
کارگردان: جوزف لوزی
براساس نمایشنامه‌یی از «هنریک ایبسن».
بازیگران: جین فوندا ـ ادوارد فاکس ـ تریور هوارد

درجریان جشنواره فیلمهای زنان، (خانه عروسک) بتماشا درآمد.
اینجا صحبت از برگردان یک اثر تئاتری به قالب سینماست. نمایشنامهٔ (خانهٔ عروسک) را «هنریک ایبسن» نمایشنامه نویس نامدار نروژی قرن نوزدهم نوشته است. ایبسن بیش از هر چیز زبان عصر خود بشمار میرود و گریزان از همهٔ آنچه آزادی انسان را به اسارت بدل می کند. گریزان از همهٔ قید و بندهای پوسیده ای که قادر است همه زمانها و زمانه ها را دربرگیرد.
میدانیم (جوزف لوزی) از تاتر به سینما آمد، اما این آنقدر مهم نیست که بدانیم (لوزی) نیز نظرش درقبال فردو جامعه همان نظر ایبسن، ایبسن، درتئاتر و لوزی درحیطه سینما و نتیجه، فیلم خانه عروسک است که آشکارا وفاداری لوزی را به اندیشه و حتی نحوهٔ پرداخت نمایشی «ایبسن» نشان میدهد.
لوزی تاتر را میشناسد و لاجرم میزانسن تئاتری را. شناخت او از دوربین نیز کم از آن نیست. مساله این است که فیلم (خانهٔ عروسک) تاچه اندازه امضای لوزی را بعنوان خالق پای خود دارد.
باید گفت امضای وی بشدت رنگ باخته است نه اینکه او فیلمساز بدی است اما دراین فیلم آنچنان دربند متن گرفتار آمده است که بنظر نمی آید او فیلم «پیشخدمت» را ساخته باشد، با برداشتی که لااقل ازجهت مفهوم باخانهٔ عروسک نقطه تلاقی های فراوان داشت اما هویت سینمائی خود را همچنان حفظ میکرد. هویتی که خانه عروسک بشدت فاقد آن است.
فکر میکنم دلیلش واضح باشد: (لوزی) دررو دررویش با «ایبسن» آنچنان خود را با او یکی یافته که به عمد نخواسته است از توانائی هایش درسینما یاری گیرد چه به زعم او هرگونه دخالت وی میتوانسته درحکم خدشه‌ای برپیکر نمایشنامهٔ ایبسن باشد و این به همراهی تعصب «لوزی» درمورد تاتر فیلمی را بوجود آورده که میخواهد خود را از قید میزانسن تئاتری‌اش برهاند، اما در اینراه درمیماند. حرکت، کلام، موسیقی و «ساندافکت» مثل اغلب کارهای «لوزی» قالب منظم خودرا دارند. نرمش دوربین فوق‌العاده است.
دراغاز این فیلم سرسره بازی (کریستین) و (نورا) موقعیت متزلزل هرکدام از انها را بازگو می کند. پس از آن (کریستین) را می بینیم باعاشقش (نیلز) که مکالمهٔ نسبتا طولانی اندو و زمینه روشن آنها که همچنان سرسره بازی روی یخ است و بتدریج روبتاریکی میگراید و تاریکی پشت که درست همزمان است باجدائی (کریستین) و (نیلز) از یکدیگر انتخاب این برش بخصوص از گذشته دوشخصیت حاشیه‌ای فیلم و قراردادن آن دراولین فصل، صریحا یادآور پایان فیلم وجدائی دو شخصیت اصلی یعنی (نورا) و (هلمر) است. برش دیگری که از پس این صحنه می اید بیماری پدر (نورا) است که لوزی با استفاده از آن شخصیت مهم دیگر فیلم یعنی (دکتر رانگ) را هم معرفی می کند. پس از این دوبرش، فیلم عینا مطابق بانمایشنامه پیش میرود. چند سال گذشته است و کودکان نورا و هلمر بزرگتر شده‌اند. از این لحظه به بعد ادعا فقط درمحدوده‌ای که نمایشنامه برایشان تعیین کرده است با هم برخورد دارند و آن هم بیشتر دراتاقهای خانهٔ نورا. «لوزی» ادعایش را درمقیاسی گسترده تر فی‌المثل درارابطه های خارجی ایشان مطرح نکرده است تا شناخت عمیق تری از آنان به دست دهد. هیچ جای فیلم نیست که ماراحتی. بطور نسبی باشهری که آدمهای فیلم دران زندگی می کنند، آشنا کند و اگر هم بعنوان مثال برخوردهای نورا و نیلز یا کریستن و نیلز درصحنه های خارجی اتفاق می افتد. فیلم همچنان درگیرمیزانسن های تئاتری پیش میرود.

گریز عروسک

مسئله وراثت که درآدمهای ایبسن بویژه درنمایشنامه های «اشباح» و همچنین «خانه عروسک» بچشم میخورد، اینجا نیز درمحدوده کلام مطرح میشود. (دکتر) رانگ که بی گناه، قربانی عیاشی های پدرش شده و اکنون با یک بیماری ارثی دست به گریبان است تصویری از بیگناهی نورا است. نورا نیز بی آنکه خود تقصیری داشته باشد. باافکار خرافی پدرش بزرگ شده است و بدون اراده، بازیچه‌ای بوده است دردست ها و ارزش های پوسیده زمان خود. نورا درخانه هلمر نیز جز این نیست: همان عروسک است منتها این بار بازیچهٔ دست دیگری.
دوربین ورود کریستین را که پس از سالها تنها و درمانده به نزد نورا بازگشته است از زاویه مایل روبه پائین دربرمیگیرد. ورود این زن باکوله باری از تجربه های تلخ به منزله زنگ خطری است. نورا سالها پیش به خاطر نجات شوهرش از مرگ باجعل امضای پدرش از بانکی که نیلز دران کارمیکرده مقداری پول به قرض گرفته است و نیلز حالا پس از سالها این را میداند. نیلز فی نفسه آدم بدی نیست، او هم مانند (درک بوگارد) درفیلم (پیشخدمت) آدمی عقده‌ای است و بنوعی قربانی شرایط جامعه‌اش. او به سختی میکوشد تاموقعیتی را که پس از سالها جان کندن بدست آورده است حفظ کند. او باتهدید به اینکه جریان را به هلمر خواهد گفت از نورا میخواهد تا از اخراج او از بانکی که اکنون هلمر رئیس آن شده است جلوگیری کند و نورا از انجام دادن اینکار عاجز است چرا که دردهن متحیر «هلمر» نیز بااختلاسی که سالها پیش کرده است دیگر نمی تواند جائی درجامعه داشته باشد.
نورا درمجلس بالماسکه رقصی را که هلمر به او آموخته است اجرا می کند. این آخرین رقص عروسکی (نورا) است.
کارت ویزیت دکتر رانگ که نشانهٔ مرگ اوست همزمان بانامه نیلز به دست هلمر میرسد. دوربین از تصویر درشت کارت به عقب میرود و هلمر و نامهٔ نیلز را دربرمیگیرد. هلمر که نمایندهٔ ارزش های کهنهٔ زمان خود است با خواندن نامه نیلز سیمای واقعی خودرا آشکار میسازد و این همان چیزی است که نورا برای رسیدن به آگاهی بدان نیاز دارد. درحقیقت بامرگ دکتر رانگ (نورا)ی قبلی هم میرود و به تولدی دیگر دست می یابد. نورا دراخرین سکانس فیلم لباس بالماسکه را از تن خود بدرمی آورد و هلمر را ترک می گوید. عروس بالاخره خودرا از بند خانه‌اش میرهاند.
آنچه گفته شد، مفهومی است که نه تنها فیلم بلکه خود اثر «ایبسن» هم به خوبی بازگوی آن است. (لوزی) و پیش از او «ایبسن» هر دو طبقه بندی های اجتماعی و رسوم قراردادی را محکوم می کنند و اما «لوزی» با همهٔ آسارتش دربند متن، بندرت اشاراتی زیرکانه درالقاء مفهوم دارد.
بااینکه شناخت کارگردان از شخصیت ها صحیح و مطابق نمایشنامه است ولی درمورد یک شخصیت «لوزی» حتی از متن هم عقب می افتد و آن شناساندن «هلمر» بعنوان مردی است که با «نورا» رفتاری «عروسک وار» دارد. آن شناسائی که فیلمساز از هلمر درارابطه‌اش بانورا به دست میدهد درارائه این مفهوم بسیار ناتوان است.. و کلام اخر اینکه «لوزی» باتمام اعتقادش به گسستن پندها، خود دربند متن «ایبسن» گرفتار آمده است!

درباره دوازدهمین کتاب اردشیر محصص

کاریکاتور، اسناد یک عصر است

«دیباچه» کتاب نمونه‌یی است، درباره اردشیر و از محصص است. نوعی زندگینامه این هنرمند است که آثارش را هم دربر دارد. این زندگینامه هنری را خود او ودیگران نوشته‌اند: صریح و خوانا.
دیباچه از «صفحه ارائی» ممتازی برخوردار است راحت و دلپذیر وموثر ودرعین حال نمایانگر ذوقی سلیم. آرایش کننده کتاب فرهاد باتمانقلیچ است

کتاب، طرحهای اردشیر، عکسهای خانوادگی، یادداشتهای او و دیگران درباره اورا دربردارد.
اردشیر این بخت را داشته استکه ازروز تولدش درباره او رقم نیک زده‌اند.
«بروین اعتصامی» شاعره بزرگ دریادداشتی بمناسبت تولد اردشیر به مادراومی نویسد:
«ازمژده تولد مولود جدید عزیز

اثری از اردشیر محصص

آقای اردشیر محصص مشعوف ومسرور گردیدم، امیداست که بیاری خداوندگار متعال ودرتحت نظر شفقت مادر مهربان و بالیاقتی چون سرکار آن طفل نوزاد مراتب ومدارج عالی پیموده....» کتاب درباره همین مدارج ومراتب عالی است.
این کتاب دوازدهمین اثر اواست، بشمریم:
کاکتوس ـ بااردشیر محصص و صورتکهایش ـ لحظه ها ـ شناسنامه ـ تشریفات ـ وقایع اتفاقیه ـ اردشیر وهوای توفانی ـ طرح های آزاد ـ کافرنامه ـ تبریکات وهمین کتاب دیباچه، اردشیر خوددرپیشانی کتاب می نویسد:
«کاریکاتور یک هنرپرتراژ است، یک وقایع نگاری است، من آنچه را می بینم می کشم، بنظر من کاریکاتورها اسناد یک عصرند، همچنان که مدارک رسمی، اعلامیه های دولتی وگزارش های پارلمانی نیز چنین‌اند»..... درباره اوبسیار نوشته‌اند. بسیاری از این نوشته ها در «دیباچه» آمده چند تائی را نقل می کنم:

گرایش به سوی هرگذشته ایران درکاراردشیر گرایشی را نیز از لحاظ تکنیک به شیوه های نقاشی قاجار ومخصوصا ریزه کاریهای سیاه قلم بهمراه داشته است و نیز شوقی به استفاده از رنگ.

رسیدن به طراحی پرکار ازطرحهای ساده چهار خطی اگرچه به خودی خود نمایشگر تغییرراه از لحاظ فکری نیست اما دراجراء ومخصوصااز لحاظ زمانی که باید صرف هرکار شود، ازیک انتهای دامنه‌ی نوسان پاندول به انتهای دیگر آن رسیده‌ایم، چون کار اینک حوصله و دقتی نه در حد مرسوم هنرمندان نیمه دوم قرن بیستم لازم دارد....»

ازمقدمه کریم امامی درکتاب کاکتوس.

***

- آقای اردشیر دنیای شما خیلی تاریک وتحمل ناپذیر است
- بله!
- آقای اردشیر، فکر نمی کنید دراین گرته برداری مبالغه می کنید، همه چیز درفضای پرده‌تان شوم است
- به دوالپاها بنگرید، همه می خندند، زانیان وجانیان چه زیبا وپرشکوه بنظر میرسند!
همه شاد و شنگولند لاشخورها، مردارها بازیبائی تمام تصویر شده‌اند. آهریمن اورا بلعیده است، اما اودرتنگنای احشاء اهرمن گواریده نمیشود مثل یک سنگ زمخت.
- آقای اردشیر، شما فکر می کنید چه چیزی را نشان داده‌اید؟
- هرچه را که باید می دیدم.
- واقعیت را؟
- من نه مستم، نه سیاست پیشه، من تازه بیدار شده‌ام.
- منتقدین می گویند...
- خواهش میکنم انهمه حرف ضدونقیض مشترک را تکرار نکنید.
- آقای اردشیر، شمابه زشتی های دنیا چیزهائی افزوده‌اید
- محال است، زشت تر از این نمیشود.
- این خیل تبهکاران و سیاه شدگان، ازهم پاشیدگان، این آدمیان ازکجا آمده‌اند؟
- ناآدمیان خودآدمیان بودند با اندک تفاوتی در ظاهر.

ازمقاله جواد مجابی ـ اطلاعات

***

اردشیر: من زیاد فکر نمی کنم با آنکه منتقدان آنارم فکر می کنند که من باید زیاد فکر کنم. فکر کردن را به متفکران وامیگذارم زیرا مالیات دهندگانی برای این کار است که خرج متفکران را میدهند.
من به یک اجتماع ایده آل اعتقادی ندارم، زیرا درجنان اجتماع نیازی به من نخواهد بود.
اگر روزی نیازمند جنان اجتماعی شدم یک عدد اجاره خواهم کرد. باران را هنگامی دوست دارم که چتر راهمراه داشته باشم.
امیر طاهری ـ کیهان اینترنشنال
کتاب حاوی نقدهائی از پیتر کرانستون، شائول بخاش ـ علیرضا نوری زاده، البرت کوچونی، نیکول وان ودووان، الف بامداد، ایدین اغدا شلو، منوچهر آتشی، وندی کویل، علیرضا پودات ـ ایراندخت محصص، جواد طالعی، عباس پهلوان و ضوراسرافیل است.

هجویه‌ای صریح از ماشین زدگی

نقد نمایش

همایون علی‌آبادی

ادمهای ماشینی
نوشته‌ی: کارل چاپک
ترجمه‌ی: حمیدیان ـ فانی
کار: گروه تئاتر دانشگاه ملی به سرپرستی مهدی هاشمی.
بازیگران: گلاب ـ سهیلا کنتار ـ نوذر شریف ـ رحیم چهره خند ـ علی طاهری ـ مدیا ـ محمودصحرا نورد و....

پیش از این در هنگام بررسی نمایشنامه حشره ها از چاپک، سخن گفتیم و نظرگاهش را درباره انسان و مصیبت های نشات گرفته از عارضه های بشری مطرح کردیم. این بار با اجرای نمایشنامه‌ی ادمهای ماشینی «در تالار آبوریحان دانشگاه ملی» امکان شناخت وسیع تر و عمیق تر این نویسنده‌ی چک بیشتر فراهم می آید. ادمهای ماشینی در حقیقت بهترین نمونه‌ی ادبیاتی است که اسطوره های امروزین بشر معاصر را طرح می کند.
ادبیاتی که از ورای تخیل باواقعیت الفت دارد و پیوند این هر دو را چونان «روزگاری مهلک و آسیب پذیر» در مقابل اندیشه‌ی مخاطب می گذارد. ادمهای ماشینی نمایشنامه‌ای است که در آن گونه‌ای «فانتاسم» دیده می شود. «فانتاسمی» که سرانجام به حضور نوعی تناقص در گفتار و عقیده کارل چاپک ختم می شود. چاپک پسر اسطوره آفرینی بشر معاصر را بایداری «روبوت ها» این مخلوقان آدم ـ طرح می زند. اما خود در انتهای نمایشنامه به خلق آدم و حوا می اندیشند پس دوباره سیر «روبوت سازی» می تواند آغاز شود و نیز از جهتی هم می تواند که دوباره سازی انسان مطرح بشود. زیبائی اثر چاپک، در حقیقت همانند دیدار از نمایشی فراحسی و برتر از واقعیت است. ناکجا آبادی که چاپک از ان سخن می گوید، همراه با هجوتوفنده و حس شدنی‌اش، نیمی از نمایشنامه را پذیرفتنی نشان می دهد. اما نیم دیگر، یعنی از زمان سلطه‌ی روبوت ها وفیامشان برعلیه انسان در واقع به بعدی کاملا تخیلی و ذهنی وابسته می شود. چاپک جامعه گرا و انسان دوست در نیمه‌ی دوم نمایشنامه به انسانی علم گراو معتقد به «جبر محتوم» تبدیل می شود. چاپک درادمهای ماشینی تراژدی معاصر را ترسیم می کند. تراژدی که در آن اسطوره هایش عروجی دست یافتنی نیستند، اما در نفس و نهادشان هم جنان جوهر رمز و اقتدار و تسلط دیده می شود. این تمایل چاپک به شعبه‌ی تازه‌ی ادبیات امروز که تمایل به اسطوره های انسان جنگ زده و نابسامان است، توجیه پذیر می باشد. اما آنچه که در عقاید چاپک تردید بوجود آورد، تناقض و تعارض گفتار او با یکدیگر است، «روبوت ها» بر علیه انسان قیام می کنند و از این کنایه در حقیقت مفهوم «روز حشر» کاملا آشکار می شود. اما در این گوشه تاریک و ماتم زده دیگر شبح هایی با هیئتی مبهم و ترسناک نیستند که از بشر بازجوئی می کنند. اینجا «روبوت ها» هستند که انسان را به ابدیت فرا می خوانند. از سویی دیگر روبوت ها به آرامی خوی انسانی می پذیرند و خنده و حس و عاطفه و حمایت را در می یابند. سپس روبوت ها هم به هیئت انسان در می ایند. پس انسان می شوند. پس خود روزی «روبوت» خواهند ساخت اگر این است ـ که هست ـ حرف اخر نمایشنامه که زایش آدم و حواست بیهوده خواهد بود چاپک به اعتباری در مقابله‌ی با طیف وسیع تخیلش نتوانسته مقاومت کند و به یکباره هجویه‌ای صریح، مستقیم و بی هیچ کنایه آفریده است.
از این نگاه، شاید بتوان چاپک را سرگردان دانست. سرگردان در انبوهی از اندیشه و تخیل که همه‌ی اینان باگذر از بوسته «حساسیت و جهت گیری برعلیه صنعت زدگی» تا حدی نابسامان و آشفته خود را می نمایند. رفتار مهدی هاشمی وبارانس در حقیقت نمایشنامه را از زمینه های تاکیدی و گاه حتی شعاری‌اش دور کرده و بیش از همه به ان جنبه هایی نمایشی افزوده است. نخستین نمایش گروه تئاتر دانشگاه ملی، شروعی خوب و پذیرفتنی دارد.

اجرای آخرین بازی بکت

لسلی ساروئی بازیگر:

بکت مرا می ترساند

لسلی ساروئی بازیگر آخرین بازی

کمدین قدیمی لسلی ساروئی در نمایش آخر بازی(نوشته ساموئل بکت) ظاهر میشود. نقش«تاگ» برای این کمدین ۷۹ ساله سرگرم کننده است. پس از برنامه هائی که در آن چند شوخی، کمی آواز و مقداری رقص اسقب گنجانده شده، اجرای نقشی از بکت برای او تنوعی بشمار میرود. ساروئی میگوید: وقتی مرا برای اجرای این نقش دعوت کردند، اندیشیدم آنها فکر کرده‌اند: این معجون پیر رویا آفرین است و آنها بزرگترین لطف را در حق من قائل شده‌اند. ساروئی ۷۰ سال است که هنرپیشه‌یی حرفه‌یی است و بعنوان یک تصنیف ساز شهرت دارد و تاکنون ۴۰۰ تصنیف ساخته که بیشتر آنها از خاطرات کودکی او مایه میگیرد.

او مدتی خواننده بود بعد صدایش تودماغی شد. و از ۲۰ تا ۳۰ سالگی تقریبا با همه گروههای رقص کار کرده است. یکی از دو صفحه مشهور او دستکم یک میلیون فروش رفته است.
وقتی از او درباره ساموئل بکت سئوال میشود میگوید بکت مرا کمی میترساند. و بعد اضافه میکند.
«من هرگز نمایشنامه های او را بطور تمام و کمال نخوانده و ندیده‌ام و البته این نوعی امتیاز است زیرا من پیشداوری ندارم. ارائه دلیل کمی مشکل است، مثلا در بیان مکالمه بعضی شخصیتها معرفی میشوند. بکت درباره یکی از آنها صحبت میکند و بعد آنرا رها میکند و به دیگری میپردازد و پس از مدتی حرف دومی را رها میکند و اولی را میگیرد و ناگهان داستان را تمام میکند در حالیکه موضوع شخصیت دوم ناتمام مانده و ضبط اینها در خاطره آسان نیست. ولی من خوشبختانه هنوز هم حافظه‌یی قوی دارم و میتوانم خود را باخواسته مردم تطبیق دهم. این چیز خوبی است زیرا ذهن بیننده را مانند بکت شلوغ نمی‌کنم. بازیگر مجبور است آنچه نوشته شده عینا اجرا کند. وقتی من وارد تئاتر شدم و گفتم«اینجا آمده‌ام که عینا خواسته شما را اجرا کنم، بگوئید چه کنم؟ کارگردان پاسخ داد:«سعی کن آنچه را فکر میکنی بدیگری منتقل کنی.» این پاسخ کمی گیج کننده بود زیرا در آن موقع حتی یک کلمه از معنی این جمله لعنتی را نفهمیدم ولی حالا می‌فهم.
ساروئی با ناراحتی درباره«بکت» صحبت میکند، اما ظاهرا ترجیح میدهد قبل از اینکه در مطالب سردر گم شود، تامل کند. او بیشتر در خانه بسر میبرد و از ایام گذشته یاد میکند.

فعالیت‌های هنری

تالار مولوی

برج
اثر: پیترواپس
کارگردان: رجب محمدین
بازیگران: نسرین پورشیرازی ـ نسرین پاکخو ـ شادی راستین ـ ارکدبادگاری
محل اجرا: تالار مولوی ـ شروع ۸ بعدازظهر

کارگاه نمایش

صبح را در کنج این خانه مجوی
نوشته و کارگردانی: هوشنگ توزیع
بازیگران: مرتضی اردستانی ـ علی جاویدانی ـ اکبر رحمتی ـ رضازیان ـ شهناز صاحبی
محل اجرا: کارگاه نمایش

تهران گالری

«مروری بر نمایشگاههای نگارخانه‌ی تهران از بدو تأسیس تا به امروز»
ـ عباس آباد ـ چهارراه قصر ـ شماره ۳۳۲ ـ از ۴ تا ۸ بعدازظهر

انجمن ایران و آمریکا

نمایشگاهی از آثار پرویز تناولی ـ بهجت صدر ـ منیر فرمانفرمائیان ـ انجمن ایران و آمریکا
ـ خیابان وزراء ـ از ۵ تا ۸ بعدازظهر

نگارخانه زند

نمایشگاهی از آثار نقاشی: ـ اردشیر محصص ـ نگارخانه زند ـ خیابان جردن ـ بالاتر از ظفر ـ خیابان تور ـ شماره‌ی ۳۳۲ از ۴ تا ۸ بعدازظهر

گالری سیحون

نمایشگاهی از آثار «پروانه اعتمادی»
ـ خیابان وزراء ـ خیابان چهارم ـ از ساعت ۵ تا ۷/۳۰ بعدازظهر

نگارخانه مهرشاه

نمایشگاهی از آثار گرافیک هنرمندان ایرانی تحت عنوان «پنجاه سال گرافیک ایران»
ـ خیابان آبادانا ـ جنب نوبخت ـ از ساعت ۱۰ تا ۱۳ و از ۱۶ تا ۲۰ بعدازظهر

خانهٔ آفتاب

آثار طراحی «بهناز خوش کیش»
ـ خیابان روزولت ـ مقابل دانشسرایعالی ـ شماره‌ی ۱۵۴ ـ ۱ ـ از ساعت ۱۰ تا ۱۳ و ۱۶ تا ۲۰ بعدازظهر

نگارخانه ایران (قندریز)

نمایشگاهی از عکس های:
لیندا الماسیان ـ بارسیس اخوان ـ فرشته اصفی ـ سیمین رضویان ـ نفیسه‌ی طاهباز ـ تورج زند ـ هرمز ـ سماواتیان ـ سینا گل بابایی ـ کاوه لشگری ـ کسری پیر ـ علی اصغری و مصطفی نراقی.
ـ خیابان دانشگاه ـ شماره‌ی ۲۰ ـ از ساعت ۵ تا ۸ بعدازظهر

انستیتو ایران و فرانسه

نمایشگاهی از نقاشی های «جمشید راستی»
ـ خیابان شاهپور علیرضا ـ شماره‌ی ۵۸
در ضمن در محل شعبه ونگ این انجمن نمایشگاهی از عکس های «عباس یوسف پور» برگزار است.
نشانی خیابان پهلوی ـ خیابان ابوبی ـ کوچه اریاپار ـ شماره‌ی ۱۸ ـ

گالری مس

نمایشگاهی از نقاشی های «کورش شیشه گران» با نام «اجرایی از یک کار» شامل تکثیر واحدی جدیدی از آثار «پیکاسو ـ موندریان ـ پل کله ـ رضاعباسی ـ مودیلیانی ـ وزیری.»
ـ خیابان پهلوی ـ کوچه هزاز ـ شماره‌ی ۷ ـ از ۵ تا ۸ بعدازظهر

گالری نقش

«کارهای دوره‌ی سوم ملانصرالدین» از زمره‌ی مروری بر تاریخچه کاریکاتور.
ـ خیابان کندی ـ نبش نصرت غربی ـ جنب دانشکده علوم ـ تربیتی ـ ۱ تا ۴ بعدازظهر

گالری لیتو

نمایشگاهی از آثار «م. سیدوتی»
ـ خیابان ابان جنوبی ـ شماره ۲ ـ از ۵ تا ۸ بعدازظهر

انستیتو گوته

نمایشگاهی از لیتوگرافی ـ حکاکی روی لینولئوم و طراحی «لودویک گیهارد».
نشانی ـ خیابان وزراء ـ خیابان هفتم.

نگارخانه مانی

نمایشگاه «مروری بر نمایشگاههای نگارخانه‌ی مانی از بدو تأسیس تا به امروز»
نشانی ـ خیابان پهلوی چهارراه امیراکرم ـ ساختمان کورش طبقه سوم ـ ۴ تا ۸ بعدازظهر

گزارش

گلهای مهربانی، درحاشیه کویرشکفته می‌شود

سفر ۳۲۰۰ کیلومتری شهبانو به‌شهرهای حاشیه کویر

از امروز سفر شهبانو به شهرهای حاشیه جنوبی کویر آغاز میشود . علیاحضرت شهبانو در طول این سفر پنجروزه با طی ۳۲۰۰ کیلومتر مسافت از شش‌شهر حاشیه کویر دیدن می‌کنند .

سفر شهبانو امروز بعد از ظهر از بیرجند آغازشد و تا دو روز بمناطق اطراف این شهر ادامه خواهد داشت . در آذرماه دو سال قبل علیاحضرت شهبانو در سفر یک هفته‌ای به حاشیه شمالی کویر از شهرهای سمنان ، دامغان ، شاهرود ، بسطام ، بیارجمند سبزوار ، کاشمر و گناباد دیدن کردند ، با مردم سخن گفتند و حرفهای مردم را شنیدند . ضمن دیدن آبادیها و آبادانیها امر به توسعه و گسترش برنامه‌های عمرانی صادرفرمودند ، بسیاری از اوامری که شهبانو در سفر گذشته به کویر صادر کردند امروز به اجرادرآمده و در رفع نیازمندیهای مردم این مناطق بسیار موثر بوده است .

علیاحضرت شهبانو در دومین قسمت سفر به شهرهای حاشیه کویر از بیرجند ، فردوس ، بشرویه ، طبس ، نائین و زواره دیدن می‌کنند . بیرجند شهر قدیمی شرق کشور ما با مردم مهربان و خونگرمش برای استقبال بی‌نظیر ازشهبانو آماده شده است .

بیرجندی‌ها شهر تمیز و آبادشان را بمناسبت سفر علیاحضرت شهبانو باخوش‌آمد های فراوان آراسته‌اند .

شهبانو بر فرشهای دست‌بافت مردم بیرجند قدم به این شهر می‌گذارند و در اولین دقایق سفر بدیدن چند مرکز رفاهی و تربیتی می‌روند .

دیوارهای گلی ، بادگیرهای فراوان و زیرزمین‌های بسیار در منازل قدیمی بیرجند دیده می‌شود .

بیرجند در تابستانها گرم و خشک و در زمستانها بسیار سرد است . باران در بیرجند کم می‌بارد ، شاید در هر سال بیش از پانزده سانتیمتر باران در بیرجند نبارد ، ولی طی یکی دو سال اخیر بارندگی بیش از سال‌های قبل بوده و وضع کشاورزی بسیار مطلوب بوده است .

بیرجند نیز مانند سایر شهر های حاشیه کویر با مشکل کم آبی روبروست و فقط چشمه های کوهستانی آن برای کشاورزی و آب آشامیدنی مورد استفاده قرار می‌گیرد ولی بیرجند اولین شهری است که در آن لوله‌کشی آب آشامیدنی انجام گرفته است . در حدود پنجاه سال پیش به ابتکار امیر شوکت الملک علم از مزرعه علی‌آباد در شش کیلومتری بیرجند ، آب به مخزنی در بلندترین نقطه شهر سرازیر شد و با کمک مردم لوله‌کشی آب آشامیدنی منازل انجام گرفت و پس از آن نیز

جنگل تاغ ... شهبانو ، دو سال قبل ، به هنگام بازدید از شهرهای حاشیه کویر ، از جنگلکاری نهال «تاغ» در حارث‌آباد دیدن کردند . با نهال تاغ ، در بسیاری از مناطق کویر ، شن‌های روان تثبیت شده است .

بازدید از بیرجند از بیمارستان خزیمه علم و چند مرکزجمعیت شیرو خورشید سرخ در این شهر دیدن می‌کنند . بیرجند از جمله اولین شهر های ایران است که درآن جمعیت شیرو خورشید سرخ دائرشده است .

علیاحضرت همچنین به‌بازدید از آموزشگاه بهیاری «بلقیس علم» می‌پردازند . شهبانو طی اقامت دو روزه دربیرجند به مرکز روستائی قائنات می‌روند و از مرکز آموزش روستائی بازدید می‌فرمایند و سپس‌شهر فردوس با ساختمانهای قدیمی مورد بازدید شهبانو قرارمی - گیرد. فردوس درگذشته«تون» نامیده می‌شد و از اوایل‌دوره اسلام وجود داشته و شهری معتبر بوده است .

برخی از جغرافی نویسان از جمله عبداله مستوفی درباره باغداری و انگور«تون»مطالب بسیار نوشته‌اند . جهانگردان و ایرانشناسان خارجی از این شهر دیدن کرده‌اند . ازجمله ایشان می‌توان «مارکوپولو»را نام برد .

فردوس درحال حاضر بیش از چهل و هفت هزار نفر جمعیت داردو دارای‌ساختمان های تاریخی از جمله حصار فردوس است که آثار خرابه های ارک آن‌بنام «تخت‌هلاکو» معروف است و می‌گویند هلاکوخان مغول پس ازقتل‌عام اسمعیلیه روی اجساد چهار هزار نفر از آنان این تخت‌را بنا کردولی‌ازفرهنگ‌جغرافیائی ایران بنای‌ارک فردوس به عمرولیث صفاری نسبت داده شده است .

شهر کاج ...

شهر بیرجند در دل کویرسبز و خرم و آباد است. کاجهای فراوان این شهر موجب‌شده که بسیاری از مردم بیرجندرا شهر کاج بنامند ولی هرچه هست بیرجند شهر زعفران و قالی‌های زیبا است . بیرجند بر روی ارتفاع ساخته شده و درحقیقت بر روی‌کوهپایه‌های محصور در کویر بنا گردیده است .

دکتر محمد حسن‌گنجی‌رئیس مرکز آموزش عالی بیرجندکه خود یک بیرجندی است می - گوید : بیرجند بعلت اینکه منطقه خوش آب‌و هوائی در دل کویر شرق ایران بوده از دورانهای ماقبل تاریخ محل سکونت آریائی‌های اصیل‌بوده است .

وی برای اثبات مطلب خود می‌گوید : در منطقه «خونیک» در نزدیکی قاین‌آثاری ازانسان های ماقبل تاریخ بدست آمده است. همچنین در «خوسف» کتیبه‌هائی بزبان پهلوی بدست آمده است .

بیرجند قدیم

بیرجند که اکنون ۴۰ هزار نفر جمعیت دارد ده کوچکی بوده که مرکز توده‌کوهستانی قاین بوده و اهمیت آن از موقعی آغاز شده که حکومت این منطقه‌به‌خاندان علم واگذار شده است .

از دوره شاه‌طهماسب‌صفوی و سپس نادرشاه افشار وپس از آن بیرجند محل حکومت خاندان علم بوده‌است‌وبسیاری از بناهای تاریخی این شهر قدمتی بین دویست تا دویست و پنجاه سال قبل را بهمراه دارد که از جمله‌آن ارک‌قدیمی بیرجند را که مقبره مرحوم «حسام‌الدوله» پدر آقای‌خزیمه علم است میتوان نام برد .

بیرجند از فرهنگی غنی برخوردار است . مدرسه معصومیه که از آثار امیر معصوم‌خان خزیمه علم است مرکز علوم دینی بوده و در سال ۱۲۰۰ هجری ساخته‌شده است .

در کتاب «امیرقاین» نوشته محمد علی منصف آمده است : «در آنزمان طلاب دینی در این مدرسه حجره داشتند و درس میخواندند ، مرحوم امیر معصوم‌خان پیشنهاد کرد که مدرسه معصومیه برنامه‌منظمی داشته باشد و پاره‌ای ازعلوم جدید که از ضروریات زندگی است جزو برنامه تحصیلی‌آن قرار گیرد . هزینه مدرسه را شخصا تامین کند و ساختمان مدرسه را تکمیل نماید .

مرحوم «فاضل» که عالمی روشنفکر ، جدی و متقی بود به سمت نظامت مدرسه انتخاب و منصوب گردید .»

از آن روز تاکنون مدرسه معصومیه بصورت یک مرکز مذهبی و آموزش علوم دینی درآمد .

آنچه در فرهنگ بیرجندنقش فوق‌العاده‌ای دارد وجود مدرسه «شوکتیه» است که از آثار امیرشوکت الملک علم پدر آقای امیر اسدالله علم وزیر دربار شاهنشاهی است .

مشکل کم آبی

شهر بیرجنداز معماری اصیل برخوردار است . تمام مظاهر معماری کویری در خانه های ساخته شده در بیرجندمشاهده می‌شود ، سقفهای گنبدی ،

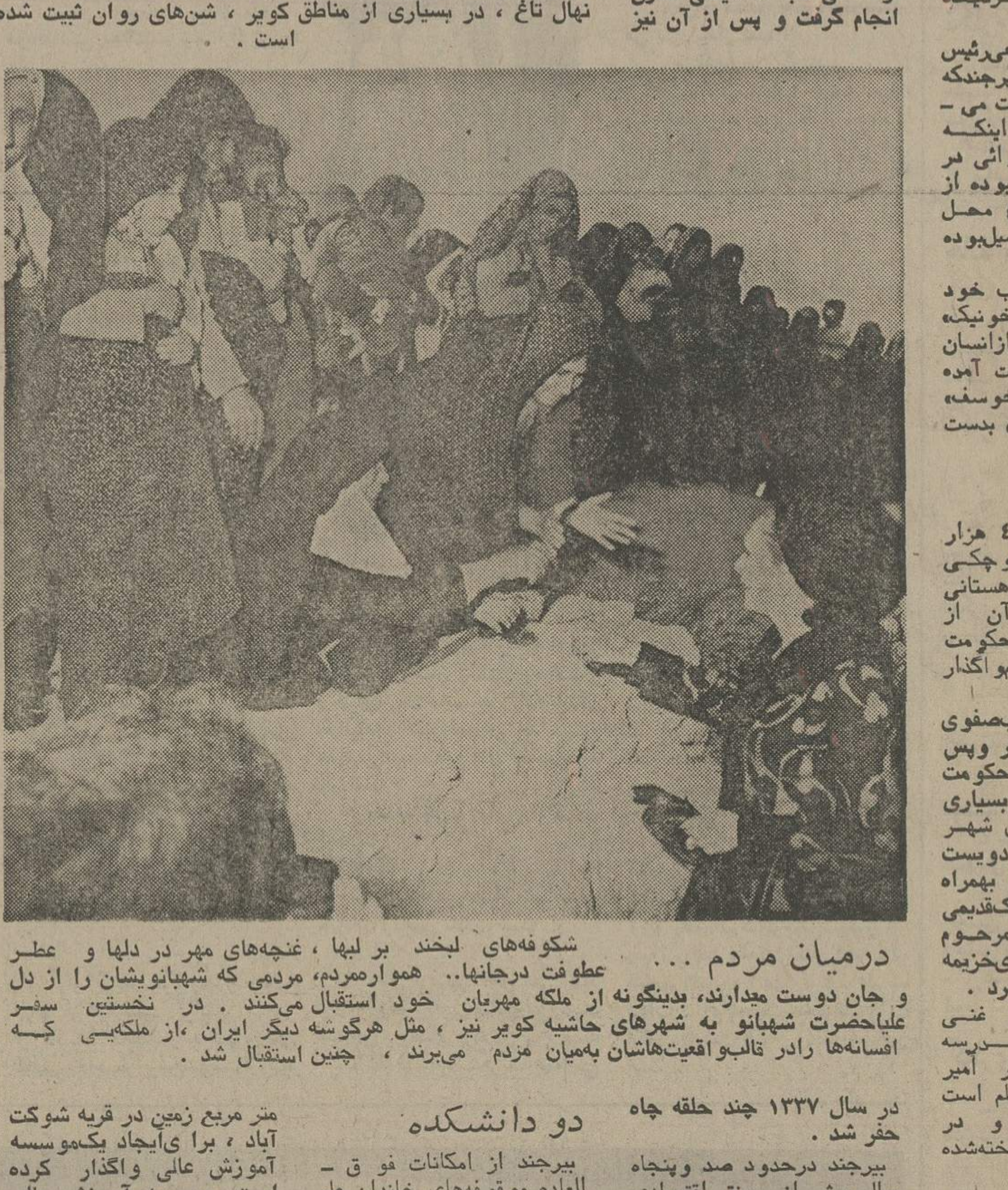

درمیان مردم ... شکوفه‌های لبخند بر لبها ، غنچه‌های مهر در دلها و عطر عطوفت درجانها.. همواره‌مردم، مردمی که شهبانویشان را از دل و جان دوست میدارند، بدینگونه از ملکه مهربان خود استقبال می‌کنند . در نخستین سفر علیاحضرت شهبانو به شهرهای حاشیه کویر نیز ، مثل هرگوشه دیگر ایران ،از ملکه‌یی که افسانه‌ها رادر قالب‌واقعیت‌هاشان به‌میان مردم می‌برند ، چنین استقبال شد .

در سال ۱۳۳۷ چند حلقه چاه حفر شد .

بیرجند درحدود صد وپنجاه سال پیش از رونق اقتصادی فراوانی‌برخوردار بود.بسیاری از محصولات وارداتی مثل قند و چای از هندوستان از طریق بیرجندبه ایران میرسید. در جنگ‌اول جهانی این شهر بدلیل آنکه در سر راه خط زنجیر زاهدان به مشهد بود موقعیت نظامی پیدا کرد ولی طی سال‌ها شرایط اجتماعی بیرجند با تغییر و تحولاتی همراه بود . یکی از قدمهای موثر در توسعه کشاورزی و صنعت بیرجند ایجاد کارخانه قند در اسدآباد در یکصد کیلومتری این شهر است که موجب شد کشت چغندر قند در این منطقه و در بین‌زارعان و کشاورزان‌بااستقبال روبرو شود .

طی چند سال گذشته سیلوی پنجهزار تنی بیرجند ساخته شد که هم‌اکنون‌مرکز نگهداری غله بیرجند و شهرهای اطراف است .

همزمان با این تغییرات در زندگی صنعتی و کشاورزی و رونق قالی‌بافی - آموزش و پرورش بیرجند نیز دستخوش دگرگونی شد ، بطوریکه‌هفتاد سال قبل مدرسه «شوکتیه»در بیرجند بوجود آمد ومدارس دیگر نیز بتدریج در نواحی اطراف تاسیس شد .

دو دانشکده

بیرجند از امکانات فوق - العاده موقوفه‌های خاندان علم بسیار سود جسته است .

بنیاد امیرشوکت الملک علم در چند سال گذشته‌درآموزش و پرورش این شهر نقش فوق‌العاده‌ای داشته است.یکی از برنامه‌های این بنیاد تبدیل «اکبریه» یکی از بناهای قدیمی خاندان علم به یک موزه زیبا است که در آن اسناد و مدارک قدیمی ، اشیاء عتیقه گردآوری شده و طبق‌مدارک و اسنادی که موجود است بصورت اولیه بازسازی می - شود .

همچنین بنیاد علم پنج میلیون متر مربع زمین در قریه شوکت آباد ، برای‌ایجاد یک‌موسسه آموزش عالی واگذار کرده است. موسسه آموزش عالی امیرشوکت الملک علم با توجه به نیازهای منطقه دائر میگردد و دارای دو دانشکده علوم و فنی خواهد بود که متخصصینی در رشته های فیزیک ، شیمی ، ریاضی، راه وساختمان ، رادیو الکترونیک معماری ، تاسیسات حرارتی و مکانیک تربیت می‌کند و از مهرماه سال آینده با پذیرش یکصد دانشجو آغاز بکار خواهد کرد

بازدیدهای شهبانو

علیاحضرت شهبانو ضمن

سینماکسری : غروب یك عشق

برنامه‌سینماها

تماشای فیلمهائی که باعلامت (×) مشخص شده برای اشخاص کمتر از ۱۸ سال ممنوع است

★ اضطراب - بهزاد جهانبخش - سهیده
نیاگارا (۶۶۵۳۰۷) ۱۱- ۱- ۳- ۵- ۷- ۹٫۱۵
اروپا (۳۰۳۱۷۹) ۱۰٫۳۰- ۲٫۳۰- ۴٫۳۰- ۶٫۳۰- ۸٫۳۰
میامی (۷۰۴۳۲۹) ۱۱- ۱- ۳- ۵- ۷- ۹٫۱۵
مولن‌روژ (۷۵۲۹۲۹) ۱۱- ۱- ۳- ۵- ۷- ۹
الوند (۳۵۶۵۳۸) ۱۰- ۱۲- ۲- ۴- ۶- ۸- ۱۰
کیهان (۵۴۶۳۶۰) ۹- ۱۱- ۱- ۳- ۵- ۷- ۹
ماریک (۹۶۳۶۱۶) ۱۱- ۱- ۳- ۵- ۷- ۹
ارانوس (۵۲۷۹۷۱) ۱۰٫۳۰- ۲٫۳۰- ۴٫۳۰- ۶٫۳۰- ۸٫۳۰
سپلوانا (۳۶۳۷۷۷) ۱۱- ۱- ۳- ۵- ۷- ۹
آستارا (۲۷۴۰۲۲) ۱۰٫۳۰- ۲٫۳۰- ۴٫۳۰- ۶٫۳۰- ۸٫۳۰
شرق (۵۳۴۰۲۴) ۱۰٫۳۰- ۲٫۳۰- ۴٫۳۰- ۶٫۳۰- ۸٫۳۰
شهرام (۸۴۴۵۴۹) ۱۱-۱- ۳- ۵- ۷- ۹
★ اژدها وارد میشود - سینماسکوپ- رنگی
برلیان (۳۹۳۵۳۵) ۹- ۱۱- ۱- ۳- ۵- ۷-۹
★ اسرارنهفته - رنگی - سینماسکوپ
آریا (۳۱۹۸۸۴) ۹-۱۱- ۱- ۳- ۵- ۷- ۹
★ بی‌نام - رنگی - آمیتاب شاترجی
همای (۳۱۱۶۶۹) ۱۰٫۳۰- ۲٫۳۰- ۴٫۳۰- ۶٫۳۰- ۸٫۳۰
★ برای زنده‌ماندن جدالکن - راجاجانی
پردیس (۳۰۴۲۵۹) ۹- ۱۱- ۱- ۳- ۵- ۷- ۹
★ پدرخوانده - رنگی - مارلون براندو
شهرقشنگ (۶۴۷۷۷۷) ۱۱- ۳- ۶- ۹
★ پاپیون رنگی - استیومک‌کوئین
پارک (۳۱۹۶۲۷)۶- ۱۱- ۱- ۲- ۵- ۷- ۹
★ ترس ساز - رنگی- کتی‌جورادو
گلدن‌سیتی (۶۶۳۲۶۹) ۱۱٫۱۵- ۳٫۳۰- ۵٫۳۰- ۷٫۳۰-۹٫۴۵
★ جاذبه جسم - رنگی - آنجل تامپکینز
ب.ب (۸۲۹۶۴۱) ۱۰- ۱۲- ۲- ۴- ۶- ۸- ۱۰
★ حمله کوسه- رنگی
پار موت (۶۴۸۳۲۱) ۱۱٫۱۵-۱٫۳۰-۳٫۳۰-۵٫۳۰-۷٫۳۰-۹٫۳۰
★ حباب - رنگی
آتلانتیک (۸۹۷۱۷۱)۱۱٫۱۵-۱٫۳۰-۳٫۳۰-۵٫۳۰-۷٫۳۰-۹٫۳۰
★ حماسه جوهامر - رنگی - جان مایکل ونیستت
دیاموند (۸۲۸۴۰۰) ۱۱٫۱۵-۱٫۴۵-۳٫۳۰-۵٫۳۰-۷٫۳۰-۹٫۴۵
★ حمله هیولا - رنگی - نیک‌آدامز
متروپل (۳۱۹۱۰) ۹- ۱۱- ۱- ۳- ۵- ۷- ۹
★ جهنم زیرورو - سینماسکوپ - رنگی
دروازه طلائی (۳۵۲۱۶۰) ۹- ۱۱- ۱- ۳- ۵- ۷- ۹
★ دنیای عجیب مورچگان رنگی -اسکوپ
سینه‌موند (۶۴۸۳۲۲) ۱۱- ۳- ۵- ۷- ۹
★ دزیره دختر هوس - رنگی - کلودیا جنینگز
شهرتماشا (۹۲۸۶۸۶)۱۱٫۳۰-۱٫۳۰-۳٫۳۰-۵٫۳۰-۷٫۳۰-۹٫۴۵
★ دانه‌های شن - رنگی - استیومک‌کوئین
سانترال (۹۲۸۶۸۶) ۱۱٫۱۵-۳-۶-۹٫۱۵
★ رگبار مرگ - رنگی -الیزاک هیس
گلدیس (۶۲۸۷۱۳) ۱۰٫۳۰- ۳٫۳۰- ۵٫۳۰- ۷٫۳۰
★ رگبار - فنی‌زاده - پروانه معصومی
بولوار (۶۵۵۲۹۲) ۱۱- ۱٫۳۰- ۴- ۶٫۳۰- ۹
★ زفاف خونین - رنگی - میشل پیکولی
شهرقصه (۶۲۷۲۹۰) ۱۱- ۲- ۴- ۶- ۸- ۱۰
★ زنهای ضدمرد - کمربندسیاه
نادر (۳۱۴۴۹۵) ۹- ۱۱- ۱- ۳- ۵- ۷-۹
★ سرایدار - علی نصیریان
کاپری (۹۲۸۴۰۱) ۱۱- ۱- ۳- ۵- ۷- ۹
★ سه هیولا - سینما سکوپ - رنگی
سهیلا (۳۱۶۴۲۴) ۱۰٫۳۰- ۲٫۳۰- ۴٫۳۰- ۶٫۳۰- ۸٫۳۰
پلازا (۶۴۴۲۵۵) ۱۱٫۱۵- ۳٫۱۵- ۵٫۱۵- ۷٫۱۵- ۹٫۱۵
مراد (۷۵۳۳۸۲) ۹- ۱۱- ۱- ۳- ۵- ۷- ۹
داریوش (۵۳۶۲۶۵) ۱۰٫۳۰ - ۱۲٫۳۰ - ۲٫۳۰ - ۴٫۳۰ - ۶٫۳۰- ۸٫۳۰
★ (×) شب نشینی در قصر دراکولا -توماس‌هانتر
پولیدور (۸۹۲۷۳۱) ۱۱٫۳۰- ۱٫۳۰- ۳٫۳۰- ۵٫۳۰- ۷٫۳۰- ۹٫۴۵
★ شهر شراب - خوروش - مرتضی عقیلی - آرمان
آسیا (۶۴۲۹۰۹) ۱۱- ۱- ۳- ۵- ۷- ۹٫۱۵
رکس (۳۱۵۲۹۳) ۱۰٫۳۰- ۲٫۳۰- ۴٫۳۰- ۶٫۳۰- ۸٫۳۰
شهوند (۳۵۴۰۴۰) ۹- ۱۱- ۱٫۴۵- ۴- ۶٫۱۵- ۸٫۳۰
لیدو (۵۴۱۲۸۲) ۱۰- ۱۲- ۲- ۴- ۶- ۸
نپتون (۷۶۰۱۳۶) ۹- ۱۱- ۱- ۳- ۵- ۷- ۹
ژاله (۳۰۴۱۲۰) ۱۰٫۳۰- ۲٫۳۰- ۴٫۳۰- ۶٫۳۰- ۸٫۳۰
توسکا (۵۳۹۵۴۴) ۱۰٫۳۰- ۲٫۳۰- ۴٫۳۰- ۶٫۳۰- ۸٫۳۰
المپیا (۹۲۶۷۹۷) ۹- ۱۱- ۱- ۳- ۵- ۷- ۹
پاسارگاد (۳۴۲۷۸۲) ۹- ۱۱- ۱- ۳- ۵- ۷- ۹
چرخ فلک (۹۵۰۵۵۸) ۱۰-۱۲- ۲- ۴- ۶- ۸
سیلورسیتی (۲۶۱۲۰۵) ۱۰٫۳۰- ۲٫۳۰- ۴٫۳۰- ۶٫۳۰- ۸٫۳۰
★ شش سگ گانگستر - دنیای پرامید
آسمان آبی (۳۴۱۶۶۸) ۹- ۱۱- ۱- ۳- ۵- ۷- ۹
★ غروب یک عشق - رنگی - هلموت برگر
کسری (۸۲۶۹۳۹) ۱۰- ۱۲- ۲- ۴- ۶- ۸- ۹٫۴۵
★ قطار مرگ - اسیرعشق‌یک‌مرد
فلور (۵۲۸۰۹۶) ۹- ۱۱- ۱- ۳- ۵- ۷- ۹
★ (×) گناهکلفت خوشگل -رنگی - میشل‌پلاسیدو
امپایر (۸۹۳۹۴۲) ۱۱٫۱۵-۱٫۴۵- ۳٫۳۰-۵٫۳۰- ۷٫۳۰- ۹٫۴۵
★ مردیکه میخواست سلطان باشد - رنگی - شون‌کانری
شهرفرنگ (۶۲۷۶۲۸) ۱۱٫۱۵- ۲٫۳۰- ۵- ۷٫۳۰- ۱۰
★ میخواهم زنده بمانم - رنگی سوزان هیوارد
ریولی (۷۵۷۷۷۷) ۱۱- ۱- ۳٫۱۵- ۵٫۳۰- ۷٫۴۵-۱۰
★ مردی در آتش - همایون - نوری کسرائی
اونیورسال (۹۲۶۹۵۳) ۱۱- ۱- ۳- ۵- ۷٫۱۵- ۹٫۳۰
ایران (۳۱۶۳۵۴) ۱۰٫۳۰- ۲٫۳۰- ۴٫۳۰- ۶٫۳۰- ۸٫۳۰
ساینا (۳۵۲۴۴۲) ۱۰- ۱۲- ۲- ۴- ۶- ۸- ۱۰
پاسیفیک (۷۵۳۳۱۱) ۱۱٫۳۰- ۱٫۳۰- ۳٫۳۰- ۵٫۳۰- ۷٫۳۰- ۹٫۳۰
تیسفون (۹۵۸۸۸۲) ۹- ۱۱- ۱- ۳- ۵- ۷-۹
رنگین کمان (۷۵۶۷۶۰) ۹- ۱۱- ۱- ۳- ۵- ۷- ۹
پرسپولیس (۵۳۸۰۸۳) ۱۰- ۱۲- ۲- ۴- ۶- ۸-
دریا (۳۴۱۷۴۶) ۹- ۱۱- ۱- ۳- ۵- ۷- ۹
کارون (۹۵۵۱۶۵) ۱۰٫۳۰- ۲٫۳۰- ۴٫۳۰- ۶٫۳۰- ۸٫۳۰
موناکو (۷۹۵۵۹۶) ۱۰- ۱۲- ۲- ۴- ۶- ۸
★ مبارزه مشت ها - وقتیکه زنها دم داشتند
ستاره (۵۳۹۷۲۱) ۹- ۱۱- ۱- ۳- ۵- ۷- ۹
★ مردی در استانبول - لبخند شیاطین
البرز (۳۰۴۲۵۸) ۸٫۳۰- ۱۲- ۳٫۳۰- ۷- ۸٫۳۰- ۱۰٫۳۰
ری (۵۲۲۵۷۸) ۱۰- ۱۲- ۲- ۴- ۶- ۸- ۱۰
★ نعره وحشت - سینماسکوپ - رنگی
رویال (۸۲۹۷۸۵) ۱۰- ۱۲- ۲- ۴- ۶- ۸- ۱۰
★ ویلون زن روی بام - رنگی - توپول
تخت جمشید (۶۵۲۵۵۰) ۱۱- ۳- ۶- ۹
★ وسوسه تابستان - رنگی - سوزان پلیر
مازستیک (۶۶۸۴۶۱) ۹- ۱۱- ۱- ۳- ۵- ۷- ۹
★ ونوس جنگل - سینماسکوپ - رنگی
ری (۵۲۲۵۷۸) ۱۰- ۱۲- ۲- ۴- ۶- ۸- ۱۰
★ همیشه سربلند - رنگی - ریچاردجیگل
رادیوسیتی (۶۴۳۳۲۰) ۱۱٫۱۵- ۳٫۳۰- ۵٫۳۰- ۷٫۳۰- ۹٫۴۵
★ همراهی - رنگی رندیرکاپور - تنوجا
حافظ (۳۹۱۰۷۴) ۱۰٫۳۰- ۲٫۳۰- ۴٫۳۰- ۶٫۳۰- ۸٫۳۰
سانس انگلیسی
گلدیس ساعت ۹٫۳۰ (رگبار مرگ)

اطلاعات
نشریه ایرانیان مقیم خارج از کشور
هفته‌ای سه باردرسراسردنیا
دردسترس علاقمندان
قرارمیگیرد

British airways
IR TUC
تورهای گردشی تابستانی شرکت ایرتوک
نماینده کل هواپیمائی بریتانیا
تقدیم
بعلاقمندان مسافرت های دسته جمعی با استفاده از برنامه های استثنائی جدید و اختصاصی این شرکت
آموزش زبان انگلیسی درمیان مردم انگلستان بمدت ۶ هفته با استفاده از آخرین متد ووسائل آموزشی
(انگلواسکول) موسسه بین‌المللی - حداقل س ۱۸ اقامت در خانواده‌های انگلیسی قیمت ۸۸۸۸ تومان حرکت ۱۳ تیرماه - مراجعت ۲۴ مرداد ماه
(اینن) موسسه زبان اینن - سنین ۱۶ تا ۲۴ پانسیون در مدرسه - قیمت ۱۳۷۸۵ تومان . حرکت ۲۳ تیرماه - مراجعت ۳ شهریورماه
(کانوتری) مرکز آموزش زبان انگلیسی- سنین ۱۴ تا ۱۶ اقامت در خانواده‌های انگلیسی - قیمت ۸۸۵۰ تومان - حرکت ۱۵ تیرماه - مراجعت ۲۶ مردادماه
(انگلوارویین) موسسه زبان - سنین ۱۶ تا ۲۰ اقامت در خانواده‌های انگلیسی - قیمت ۹۳۳۰ تومان . حرکت۲۶ تیرماه- مراجعت ۶شهریورماه
(کمبریج) موسسه بین‌المللی زبان - سنین ۱۶ تا ۲۱ - اقامت در خانواده‌های انگلیسی قیمت ۹۵۶۰ تومان - حرکت ۲۰ تیرماه - مراجعت ۳۱ مرداد ماه
(سوانج) موسسه بین‌المللی زبان وورزش سنین ۱۲ با ۱۶ - شبانه‌روزی - قیمت ۱۰۵۶۰ تومان - حرکت۲۶ تیرماه- مراجعت۶شهریورماه
(هستینگز) موسسه بین‌المللی زبان - سنین ۱۶ تا ۲۱ - اقامت در خانواده های انگلیسی - قیمت ۹۳۸۰ تومان - حرکت ۲۰ تیرماه - مراجعت ۳۱ مرداد ماه
(شربورن) موسسه زبان شربورن - سنین ۸ تا ۱۳ - شبانه‌روزی - قیمت ۱۳۰۴۰ تومان حرکت ۲۷ تیرماه - مراجعت ۷ شهریورماه
(الی) موسسه تعلیم و تربیت انگلوورلد - سنین ۱۲ تا ۱۶ - اقامت در خانواده‌های انگلیسی قیمت ۹۸۵۵ تومان - حرکت ۲۷ تیرماه - مراجعت ۷ شهریورماه
تور ۱۴ روزه اسلامی - صبحانه ساده - دیدار از نمایشگاه‌های اسلامی و گردش نصف روزه دیدار از لندن:
قیمت ۵۴۶۳تومان
حرکت - ۱۹ خرداد - اول و ۱۴ تیر - اول ۹ و ۲۹ مرداد - ۴ شهریور
تور های مفصل گردشی اروپا با صبحانه کامل - ناهار وشام فقط مواقعی که در بروشورذکر گردیده
اروپا ۳۰ روزه حرکت اول تیرماه- قیمت ۱۲۷۰۰ تومان . لندن - پاریس- مادرید- رم - سورنتو - کاپری - ناپل - آتن
اروپا ۱۵ روزه حرکت ۱۵تیر و اول مرداد - قیمت ۹۴۰۰ تومان . لندن - پاریس- رم - ناپل - کاپری - سورنتو
اروپا ۳۰ روزه حرکت ۲۹ تیرماه- قیمت ۱۲۷۰۰ تومان . لندن - تورمولینوس- مادرید - رم - ناپل - کاپری - سورنتو-آتن
اروپا ۲۰ روزه حرکت ۱۵ مرداد . قیمت ۱۰۹۰۰ تومان . لندن - هامبورگ - فرانکفورت
اسکاندیناوی ۲۲ روزه حرکت ۱۶ تیرماه - قیمت ۱۳۵۰۰ تومان . کپنهاک - هلسینکی - استکهلم - اسلو - لندن
اروپا ۱۲ روزه حرکت ۱۲ مرداد - قیمت ۸۸۰۰ تومان - ژنو - پاریس - لندن
اروپا ۱۹ روزه حرکت اول مرداد ماه - قیمت ۱۱۰۰۰ تومان . رم - سورنتو- ناپل - کاپری - هامبورگ - پاریس - لندن
اروپا ۱۴ روزه حرکت ۲۱ تیر - قیمت ۹۵۰۰ تومان لندن - تورمولینوس - فرانکفورت
شرکت ایرتوک و نمایندگان آن فقط تا ۲۱ روز قبل از حرکت هرتوردرصورت‌موجود بودن‌جارزرواسیون‌مینماید
جهت هرگونه اطلاع بیشتر و رزرواسیون به شرکت ایرتوک خیابان شاهرضا شماره ۳۲۳ تلفن های ۹-۳۱۳۳۲۵ و یا آژانس مسافرتی خود مراجعه فرمائید.

دنیای ورزش
روزهای شنبه
منتشرمی‌شود

هزینه طرحهای عمرانی یکنواخت میشود

بحث روز

واردات پارچه

اخیرا خبرهایی در چند روزنامه درج بود مبنی بر اینکه دهها میلیون‌متر پارچه بافت داخلی نافروش مانده است، در صورتیکه مقدار قابل ملاحظه‌یی پارچه های نخی وپارچه‌های بافته از الیاف مصنوعی از خارج وارد وبه بازار های داخلی عرضه شده است . حتی شایع است‌که مجددا سفارش خرید چند میلیون متراز این نوع پارچه‌ها بهند کشور ،آسیائی ازجمله ژاپن ، هند ، پاکستان و هنگ کنگ داده شده وبدین ترتیب درآینده نزدیک به مقدار عرضه این نوع پارچه هابه بازار های‌ایران بخصوص از طرف شرکت معاملات خارجی افزوده خواهد شد .

بطوری که خوانندگان عزیز اطلاع دارند متاسفانه‌در چند ساله اخیر مقدار عرضه پارچه بافت‌داخلی بخصوص پارچه های نخی ازنوع جیت، چلوار و پانیس کمتر از مقدار تقاضا بود و علاوه براین. بازار سیاه و نرخ‌های مصنوعی موجب شد که کیفیت پارچه های تولیدی بعضی از کارخانه های نساجی در سطح پائین تری از تولیدات گذشته باشد ، بخصوص از لحاظ عرض ووزن ، بطوری که عرض ووزن آناز بسیاری ازپارچه‌های مشابه کمتر گذشته بافته میشد، کمتر شد . این عوامل موجب گردید که مقداری پارچه از چند کشور خارجی وارد و به قیمتی ارزانتر از تولیدات داخلی ببازار عرضه شود .

مسئولان کارخانه های داخلی بجای اینکه مقدارزیادتری از ذخایر خود را ببازار عرضه کنند، از تولید کارخانه های خود کاستند و بمقدار ذخایر خود افزودند و حتی بعضی از آنها توسط عوامل وایادی خود مقداری ازپارچه های وارداتی وسیله شرکت معاملات خارجی رائیزخریداری کردند و در نقاط مختلف تهران و برخی از شهرستان ها وحتی در کنار ذخایر قبلی خود انبار کردند. کمااینکه در اوایل سال گذشته ، هنگامی که بنکداران و طاقه فروشان بازار هم بیکار بودند در یک انبار قریب ۱۱ میلیون متر پارچه کشف شد. بقرار اطلاع در حال حاضر نیز درانبار های برخی از کارخانه های پارچه بافی قریب ۱۰ تا ۱۵ میلیون متر پارچه های نخی و الیاف مصنوعی موجود است .

ومجموع موجودی کارخانه های نساجی را قریب ۱۳۰ میلیون متر تخمین میزنند، ولی بعضی از دست اندرکاران معتقدند: مقدار موجودی کارخانه های پارچه بافی بیش‌از ۱۵۰ میلیون متر است . جالب اینکه درحال حاضر هم‌که شایع است مقدار عرضه پارچه های خارجی افزایش یافته، برخی از صاحبان صنایع نساجی نه‌تنها حاضر به عرضه فرآورده های خود به قیمت اعلام شده از طرف مرکز بررسی قیمت ها نیستند، بلکه فروش بعضی از فرآورده های خودشانرا بخرید دوسه نوع پارچه دیگر از الیاف مصنوعی بافته شده مشروط کرده‌اند وبرخلاف شایعه های اخیر نه‌تنها مقدار عرضه برخی از پارچه‌های نخی. بافت داخلی افزایش نیافته، بلکه همانطوریکه گفته شد، عرضه بعضی از پارچه های نخی همچنان کمتر از میزان تقاضا است و قیمت ها نیز گرانتر از نرخ اعلام شده است .

ما معتقد بوده‌ایم و هستیم که بخاطر حمایت از صنایع داخلی باید واردات کالا هایی که مشابه آنها در داخل کشور تولید میشود بکلی ممنوع ووارداتِ بعضی کالاها نیز محدود گردد ولی بارها گفته‌ایم و نوشته‌ایم که این ممنوعیت و محدودیت نباید باعث سوء استفاده صنایع داخلی شود . نباید اجازه دادکه صاحبان صنایع هرطور که بخواهند کالائی را تولید کنند وبه هرقیمت که مایل باشند آنرا بفروش رسانند و بدین ترتیب مصرف کننده را مجبور به مصرف چنین کالاهای نامرغوب وگران قیمت کنند .

بقراراطلاع در یکهفته اخیر چندتن از صاحبان‌صنایع نساجی کشور ضمن ملاقات بامقام های مسئول از افزایش واردات پارچه های نخی ابراز نگرانی کرده‌اند وخواستار ممنوع کردن واردات پارچه‌های نخی خارجی شده‌اند .

ولی شایع است نه‌تنها پیشنهاد های صاحبان صنایع نساجی مورد موافقت مقام‌های مسئول قرار نگرفته بلکه در پاسخ آنها اظهار داشته‌اند که چون درگذشته ممنوعیت ورود پارچه موجب کمبود عرضه وگران شدن پارچه های داخلی میشده است ، بنابراین ،تازمانیکه کارخانه های نساجی قادر به تامین احتیاجات بازار های داخلی نباشند، واردات پارچه‌های نخی لازم و ضروری بنظرمی‌رسد. اگر بعضی مدیران و برخی از دست‌اندر کاران این رشته بجای ایجاد بازار سیاه و تقلب درتولید وایجاد نرخ های‌مصنوعی ، کوشش خود را درراه توسعه صنایع موجود واحداث کارخانه های جدید مصرف می‌کردند ، امروزه نه‌تنها اختلالاتی در عرضه و تقاضای انواع پارچه بوجود نمی‌آمد و واردات قماش از خارج نه فقط لازم بنظر نمیرسید، بلکه ممکن می‌شد که صدها میلیون متر پارچه ، بخصوص پارچه های نخی که اضافه برمصرف داخلی می‌بود بخارج از کشور صادر گردد

مهدی بهشتی‌پور

اقتصاد جهان

همکاری نفتی کویت ـ عربستان

کویت ـ عبدالخطیب الکاظمی وزیرنفت کویت بمنظور بحث و مذاکره درباره افزایش همکاریهای نفتی کویت و عربستان رهسپار ریاض شد .

یک سخنگوی کویتی گفت الکاظمی‌پاسخ پیامی را که احمد زکی‌یمانی چند روز پیش در دیدار از کویت با خود به کویت آورده بود، تسلیم مقام های بلند پایه عربستان‌خواهد کرد .

با آنکه مضمون پیام فاش نشده اما آگاهان میگویند پیام با کنفرانس آینده وزیران اوپک در«بالی» اندونزی ارتباط داشته‌است.

به‌گفته آگاهان عربستان طی این پیام از عربستان خواستار شده است از سیاست‌نفتی این کشور در مورد ثابت نگهداشتن بهای‌نفت تاپایان سال جاری، مسیحی، جانبداری بعمل آورد.

علاوه براین یمانی خواستار شده‌است کویت از انتقال مقر اوپک از وین که‌مورد درخواست عربستان سعودی است ، پشتیبانی کند .

کویت اعلام داشته است لزومی ندارد مقر اوپک از محل کنونی‌اش در وین بشهر دیگری احتمالا به‌ژنو انتقال داده شود .

رکود بیسابقه کشورهای صنعتی

واشنگتن ـ یونایتدپرس ـ «بانک بین‌المللی آمریکایی‌توسعه» اعلام داشت‌کشور های صنعتی از جمله ایالات متحده رکود شدیدی را که از جنگ دوم جهانی به‌بعد بیسابقه بوده پشت‌سر میگذراند . با وجود این گزارش سالانه بانک بین‌المللی آمریکایی توسعه حاکیست که اثرات رکود در آمریکای لاتین و کشورهای جهان سوم،تا اواخرسال ۱۹۷۷ احساس خواهد شد وبهبود کامل از رکود بیسابقه تاسال یاد شده میسر نخواهد گشت .

گزارش بانک قیمت های فزونی یافته‌نفت را یکی از عوامل مهم رکود و کسادی که‌از سه‌سال پیش گریبانگیر کشور های صنعتی گردیده قلمداد کرده است .

قرارداد ۸ میلیون لیره‌ای

لندن ـ رویتر ـ صنایع فولاد انگلیس یک قرارداد ۸ میلیون لیره‌ای با عربستان به منظور اکتشاف سنگ آهن از مناطق‌شمالغرب این کشور به امضاء رساند :

طبق قرارداد صنایع فولاد انگلیس‌گروه های کارشناس بمنظور کشف و استخراج سنگ آهن بمقدار تقریبی ۳۵۰ میلیون تن به عربستان‌اعزام‌خواهد داشت،گروه کارشناسان انگلیسی کلیه عملیات کشف وبهره‌برداری از منابع سنگ آهن عربستان را راسا انجام خواهدداد اما از همکاریهای عربستان در این زمینه برخوردار خواهد شد.

فروش گندم به شوروی

کنبرا ـ بنا به اظهارات آقای ژان‌کاس رئیس هیات گندم آسترالیا ،شوروی درحدود یک میلیون تن گندم محصول سال آینده۱۹۷۷ میلادی را از آسترالیا خریداری کرده است. ارزش این معامله در حدود ۱۳۰ میلیون دلار آسترالیائی میباشد .

نامبرده اضافه کردشرایط معامله‌تحویل کشتی در مقابل پرداخت نقدی میباشد وانواع گندم آسترالیائی را در برمیگیرد .

آقای کاس معتقد است معامله فوق نوید خوبی را به کاشتکاران آسترالیائی میدهد که هم‌اکنون مشغول کشت گندم برای سال‌آینده هستند

★ تعداد قیمت های پایه از سه هزار نوع بیشتر خواهد شد

سازمان برنامه و بودجه اعلام کرد علاوه برقیمت هائی که تاکنون در مورد برآورد هزینه طرحهای عمرانی بعنوان « قیمت‌پایه» در اختیار سازمان‌های دولتی قرار گرفته تعیین قیمت ۱۵۰۰ نوع کالا، مواد اولیه وخدمات‌دیگر نیز توسط گروهی از کار شناسان درسازمان برنامه وبودجه ادامه دارد. با تعیین این قیمت‌هامجموع‌قیمت‌های پایه‌که ازسوی سازمان برنامه و بودجه به دستگاههای اجرائی طرحهای عمرانی ابلاغ میشود از سه‌هزار نوع بیشتر خواهد شد . تعیین‌این‌قیمت‌هابا‌توجه به‌بررسیهای بانک مرکزی و مرکز آمار ایران در تهران و دیگر شهرهای کشور صورت میگیرد و بهمین منظوربانک مرکزی ومرکز آمار ایران ازسال گذشته مطالعاتی را در زمینه‌قیمت های پایه طرحهای عمرانی آغاز کرده‌اند .

یک مقام مطلع در این مورد اظهار داشت، قیمت هائی که طی هفته گذشته بموسسات‌وسازمانهای دولتی ابلاغ گردید در ۱۴ فصل وشامل قیمت ۱۶۰۰ قلم کالا و خدمات ومواد اولیه بود که در مرحله نهائی تعداد قیمت‌ها به ۱۷ فصل و سه هزار نوع کالا وخدمات افزایش می یابد.

این مقام یادآور شدتدوین‌قیمت های پایه طرحهای عمرانی پس از اعمال ضرائب منطقه‌ای قابل‌اجرا خواهد بود بهمین منظور سازمان برنامه در طی خرداد ماه آینده با توجه به وضع وسطح قیمت‌هاعم از دستمزد و یاقیمت کالاها ومواد اولیه ضرائب خاصی برای مناطق مختلف تدوین و به سازمانهای دولتی ابلاغ میکند.

سازمانهای دولتی با اعمال این ضرائب و قیمت های پایه‌هزینه طرحهای عمرانی را برآوردخواهند کرد . این ضرائب درصدی از قیمت های پایه‌میباشد که‌سازمانهای دولتی مکلفند ضریب را به قیمت های پایه‌اضافه کنند .

این مقام اضافه کرد : باتدوین ضرائب و تکمیل قیمت‌های پایه از نوسانات مربوط به میزان هزینه طرحهای عمرانی در تهران ومناطق مختلف جلوگیری میشود و سازمان های دولتی بطور یکسان هزینه طرحهای عمرانی یک منطقه و یا شهرستان را محاسبه و تشریفات مناقصه آن را انجام خواهدداد.

این مقام یادآور شد ، بااینکه قیمت‌های پایه با اعمال ضریب خاص هر منطقه مبنای تعیین‌هزینه طرحهای عمرانی قرارمی‌گیرد‌معهذا سازمانهای دولتی می‌توانند متناسب بادرصد افزایش هزینه که ازسوی بانک مرکزی ایران میزان آن‌تعیین میگردد برهزینه طرحهای عمرانی بیافزایند وهزینه قطعی شده را به پیمانکاران پرداخت کنند .

همچنین اعمال قیمت‌های پایه استفاده از وسایل ولوازم لوکس‌و گران قیمت در اجرای طرحهای عمرانی جلوگیری میکند و مجریان طرحهای عمرانی قطعا براساس نوع و قیمت های تعیین‌شده‌مبادرت به اجرای طرحهای عمرانی خواهند کرد.

واردات کره موجب تثبیت قیمت این کالا شده‌است

★ مقدار زیادی پنیر از سه کشور اروپائی وارد خواهد شد

هفته گذشته چند پارتی‌بزرگ کره از سوئد و آرژانتین وارد کشور شد .

در سال جاری به مقدار واردات‌کره‌از خارج‌بخصوص از کشور های آرژانتین ، نیوزیلند ،سوئد ، رومانی و لهستان نسبت به مدت مشابه سال گذشته افزوده شده‌است و بنا به گفته یکی ازبازرگانان اخیرا نیز مقدار زیادی‌سفارش خرید به چند کشور اروپایی و آمریکای لاتین داده شده که تدریجا وارد کشورخواهد شد .

افزایش مقدار عرضه کره خارجی موجب ثابت ماندن قیمت آن شده است و قیمت عمده فروشی کره خارجی در دوماهه اخیرکیلوئی ۱۲۰ریال بوده است .

افزایش قیمت

چندی قبل‌کشور های‌اروپای غربی بخصوص کشور های عضو بازار مشترک اروپاقیمت کره را حدود تنی ۴۰۰ تا۵۰۰ دلار ترقی دادند و قیمت کره در این کشورها به تنی ۱۷۵۰ تا ۱۸۰۰ دلار رسید ، ولی وقتی دریک‌مدت کوتاه‌بسیاری از کشور های خریدار کره ، خریدشان را از کشور های دیگر از جمله کشور های آمریکای جنوبی بخصوص آرژانتین و نیوزیلند و بعضی کشور های اروپای شرقی خاصه رومانی ولهستان انجام داده‌اند ،برخی از کشور های بازار مشترک از جمله آلمان قیمت کره را تنزل دادند و در حدود قیمت های کشور های آمریکای جنوبی وکشور های اروپای شرقی ، یعنی تنی ۱۳۵۰ تا ۱۴۵۰ دلار عرضه کردند

قیمت آخرین پارتی کره که یکی از بازرگانان ایرانی وارد کننده هفته گذشته خریداری کرد هر تن۱۳۵۰ دلار میباشد.

یکی از دامداران به خبرنگار ماگفت : با اینکه اکنون‌فصل عرضه کره داخلی است ولی چون امسال عمده شیر به مصرف پنیر میرسد ، کره محصول داخله کمتر از سال گذشته به بازار عرضه‌میگردد و اگر تا این حدود کره از خارج وارد نمیشد ، کره نزدیک به دوبرابر قیمت فعلی میرسید .

افزایش مصرف پنیر

یکی ازبازرگانان‌گفت :مصرف پنیر در داخل کشور فوق ـ العاده افزایش یافته و نه‌تنها تولید داخلی جوابگوی مقدار تقاضا نیست ، بلکه هر مقدار پنیری که از خارج وارد می‌شود پس از یک مدت کوتاه بفروش میرسد ، کمااینکه‌مدتی قبل چند تن از وارد کنندگان مقدار زیادی سفارش خرید پنیر به کشور های دانمارکو اتریش و آلمان داده‌اند که خرید های جدید از هفته آینده از طریق ترکیه وارد کشور خواهد شد .

قیمت پنیر در خارج هر تن ۱۳۰۰ دلار عمده فروشی آن در کشور کیلوئی ۱۱۲ ریال است ، عمده محصول پنیر داخلی در تبریز تولید میشود و هم‌اکنون‌قیمت عمده فروشی آن کیلوئی ۱۰۵ ریال است .

در جشن بزرگداشت پنجاهمین سال شاهنشاهی پهلوی ، آقای «خان محمدی»ـ مدیر تعمیرگاه مجاز شماره۴۹ پیکان گفت:

سراسر دوران پنجاه‌ساله شاهنشاهی پرافتخار پهلوی سرشار از پیشرفتها و موفقیتهای مادی ومعنوی است

در جریان برگزاری مراسم بزرگداشت پنجاهمین سال شاهنشاهی پهلوی ، درتعمیرگاه مجاز شماره ۴۹ پیکان، که در محوطه‌ای بوسعت دوهزارمترمربع و مجهز به سرویس های رنگ‌ـ آمیزی ،صافکاری ، الکتریکی ، مکانیکی ، تشك دوزی، میزان فرمان، بالانس چرخ و سرویس است ، آقای «خان محمدی »ـ مدیر تعمیرگاه ـدر آغاز جشن گفت:

ـبرای کارگران و کارکنان تعمیرگاه مانهایت جای‌خوشوقتی و افتخار است که سالروز نهمین سال تاسیس ایران فاسیونال را درپنجاهمین سال‌شاهنشاهی‌دودمان پرافتخار پهلوی برگزار می‌کنیم و در حقیقت نیم‌قرن‌دوم‌شاهنشاهی شکوهمند پهلوی در حالی آغاز میشود که کارگر ایرانی همپای سایر طبقات ملت‌ایران ،ازمواهب ارزنده ورفاه و آسایش کامل برخوردار گردیده است .

آقای «خان محمدی» ضمن ستایش از رهبری‌های خردمندانه وداهیانه شاهنشاه آریامهر که شخصیت معظم‌له در سطح جهانی مورد تجلیل‌و تکریم جهانیان و برجسته‌ترین رهبران کشور های جهان است، سپس ادامه داد:

ـهرچند سراسر دوران پنجاه ساله شاهنشاهی پهلوی، سرشار از پیشرفت هاو موفقیت های‌مادی و معنوی است، با اینحال هراینجا باید از انقلاب مقدس شاه‌وملت یاد کنم که در حقیقت سرآغاز سازندگی درکشور ما تحت‌رهبری های داهیانه شاهنشاه آریامهر است.

ملت‌ایران و بویژه کارگران زحمتکش ایرانی ، در پرتواصول ۱۲گانه انقلاب شاهو ملت به مرحله‌ای ازرفاهو آسایش‌رسیده‌اند که تاریخ نظیر و مانند آنرابیاد ندارد.

مدیر تعمیرگاه مجاز شماره ۴۹ در پایان سخنان خودگفت:

ـپیشرفت های‌واحد عظیم‌ایران ناسیونال در طول ۹ سال‌حیات خود ، نمونه بارزو آشکاری است از پیشرفت‌های خیره کننده و اعجاب انگیز مملکتی در تمام زمینه هاکه اینهمه در سایه رهنمونی ورهبری های شاهنشاه آریامهر نصیب ماگردیده و بی تردید زمان رسیدن به دوران تمدن بزرگ چندان دور نیست ، زیراعموم افراد ملت ایران ازهر صنف وطبقه به پیروی از نیات بلندپایه شاهنشاه محبوب‌وعالیقدر خود در راه رسیدن باین هدف ملی و میهنی از هیچ تلاش و کوشش لم‌یرخی فروگذار نمی کنند

فعالیتهای جدید برای توسعه روابط بازرگانی ایران ویوگسلاوی

با امضاء موافقتنامه تاسیس کمیته مشترک اتاق بازرگانی و صنایع و معادن ایران و اتاق بازرگانی و اقتصادی یوگسلاوی بخش خصوصی دوکشورفعالیت های‌گسترده‌ای را در زمینه بسط و توسعه اقتصادی آغاز کردند .

امروز گفته شد ، ایجاد این کمیته فرصت های تازه‌ای را برای بخش خصوصی‌ایران و یوگسلاوی فراهم خواهد کرد، تا در زمینه های کشت و صنعت وصنایع چرم‌اکتشاف وبهره برداری از معادن‌امکانات دو کشور بکار گرفته شود .

عکسی که از مراسم امضاء قرارداد تاسیس کمیته مشترک برداشته شده ، سناتور ضیائی رئیس اتاق ایران و «اکیچ‌ایلیا» رئیس‌اتاق‌اقتصادی یوگسلاوی را در حال امضاء این موافقتنامه نشان میدهد .

نرخ حبوبات تعیین شد

جلسات رسیدگی به نرخ حبوبات که در چند هفته اخیر با حضور رئیس اتاق اصناف و نمایندگان‌وزارت‌ـ خانه‌های بازرگانی ، کشاورزی و تعاون و هیات رئیسه اتحادیه بنکداران مواد غذائی پایتخت و نمایندگان خواربار فروشان تشکیل میشد ، خاتمه یافت و نرخ عمده فروشی حبوبات بشرح زیر اعلام شد :

نخود درشت درجه یک کیلوئی ۲۵ ریال ، درجه دو ۲۲ ریال ، درجه سه‌کیلو ۱۹ ریال . لوبیا سفیدسرت درجه یک کیلو ۲۷ ریال،پاک شده معمولی ۲۳ریال،چینی پاک شده درجه یک کیلوئی ۴۷ ریال، درجه دو ۴۵ریال چشم بلبلی درجه‌یک کیلو۳۲ ریال،درجه۲ کیلوئی ۴۰ ریال ،لوبیا قرمز قمی‌پاک شده کیلوئی ۳۸ریال ،جگری کیلو ۲۹ریال،گلی‌کیلو ۳۲ ریال،ماش پاک شده خارجی وداخلی کیلوئی ۳۴ ریال عرس شهری پاک شده درجه یک‌کیلوئی ۴۰ ریال، درجه‌دو ۳۶ ریال، درجه سه‌کیلوئی ۳۰ریال.لپه تبریز درجه یک کیلوئی ۴۱ ریال،درجه دو ۳۶ریال .لپه باقلا درجه یک کیلوئی ۳۰ریال، درجه دو ۲۶ ریال. بنرخ خرده فروشی ۱۲ درصد سودخواربار فروشان اضافه میشود.

نرخهای اعلام شده نسبت به قیمت‌های یکی دوساله اخیر بالاتر است ،ولی نسبت‌به نرخ‌بعضی از حبوبات در سال های۵۰ و۵۱ کمتر است .

به اتحادیه های تعاو نروستائی و مقام های مسئول توصیه شده است باتوجه به نرخهای اعلام شده خرید کنند تا اختلالاتی در معاملات بازار بوجودنیاید.

بقرار اطلاع تصمیم گرفته شد تااطلاع ثانوی‌جلسه نرخ گذاری هر یکماه یکبار تشکیل شود و اگر نرخهای اعلام شده لازم به تجدید نظر بود ، تغییرات آن اعلام شود .

نگاه تازه به خطوط پرواز: پروازهای کوتاه و سریع به اروپا از فرانکفورت.

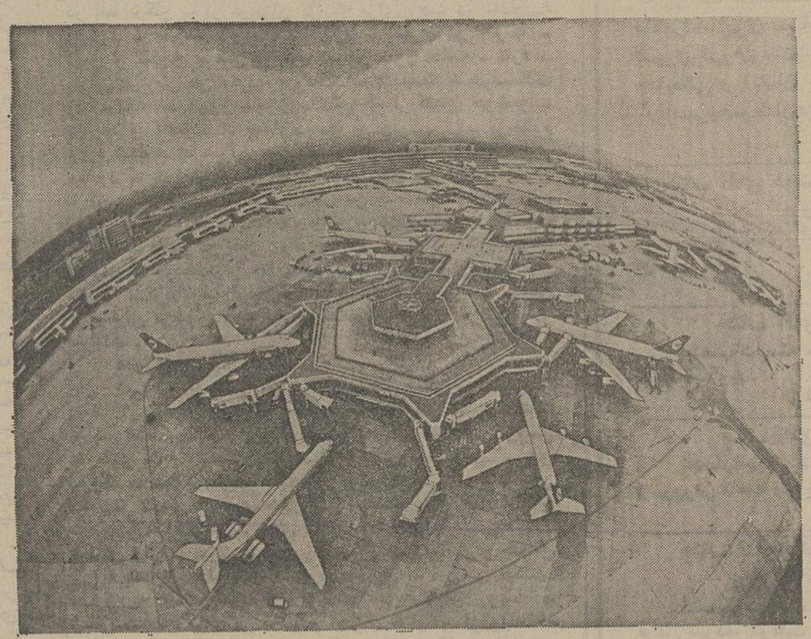

پرواز روزانه ما در ساعت ۷:۲۰ به فرانکفورت مناسبترین ارتباط را به انگلستان ـ فرانسه ـ اسکاندیناوی ـ هلند ـ آلزیش ـ سویس ـ و اروپای شرقی در اختیار شما میگذارد . کلیه پروازها درجه یك است . لوفت هانزا دقت دروقت شناسی وسرعت‌ارتباط فرانکفورت رادر اختیارشما میگذارد.فرانکفورت‌در میان فرودگاه های بزرگ اروپا از لحاظ ارتباط از یك هواپیما به هواپیمای دیگر سریعترین فرودگاه بشمار میرود

به آژانس مسافرتی خودتان و یا لوفت هانزا-تهران : خیابان تخت جمشید شماره ۳۱۱ تلفن : ۸-۸۲۲۰۷۱ و یا درآبادان به : هانزالاین ـ تلفن: ۳۲۴۸۱ مراجعه فرمائید.

Lufthansa
German Airlines

بهار پشت پنجره

«بهار پشت پنجره» نام فیلم تازه‌ییست که «شهریار پارسی پور» برای تلویزیون فیلمبرداری میکند.

پارسی پور این فیلم را بر اساس قصه‌ای به نام «عصر آفتابی یک روز زمستانی» از شهرنوش پارسی‌پور» می‌سازد و درآن شهره آغداشلو، محبوبه بیات و رضاکیکاووسی بازی دارند.

شهره آغداشلو هنرپیشه کارگاه نمایش برای اولین مرتبه در یک فیلم ظاهر میشود.

این اولین فیلم ایرانیست که درباره زنها و بررسی شخصیت آنها ساخته شده است.

شهره آغداشلو در فیلم «بهار پشت پنجره».

ساعت ۲۰ر۲۱ از برنامه دوم

امشب: «مرد میانی»

«مرد میانی»، نام فیلم سینمائی امشب تلویزیون است که ساعت ۲۰ر۲۱ بعد از ظهر از برنامه دوم تلویزیون نمایش داده‌می شود. فیلمساخته‌ی «سرکارول رید»، فیلمساز انگلیسی است. «سرکارول‌رید»، سازنده آثاری چون پنجه‌عدالت، مردشوم، مرد فراری، ترن شبانه به مونیخ، آقای پیت جوان، کلید، مامور مادر هاوانا، اولیورومرا تعقیب کن، فیلم «مرد میانی» را در سال ۱۹۵۳ تهیه و کارگردانی کرد.

در این‌فیلم که براساس‌نوشته «والتر ابرت» فیلمبرداری شده است هنرپیشگانی‌چون: «جیمز میسون»، «کلربلوم» شرکت دارند.

خلاصه داستان: سوزان‌پس از مدتها دوری از برادرش «مارتین» که‌دربرلین بسرمیبرد، وارد آلمان میشود، در فرودگاه «بتینا» (همسربرادرش) از او استقبال میکند یک‌کودک با دوچرخه‌اش تا منزل در تعقیب آنهاست و هنوز چند دقیقه از ورود آندو به‌خانه نگذشته است که تلفن زنگ میزند و «بتینا» به آلمانی با مخاطبش صحبت میکند، این گفتگوی تلفنی شدیداً موجب ناراحتی او میشود، «سوزان» متوجه حالت او میشود اما عکس‌العملی نشان نمیدهد.

همان شب «مارتین» «سوزان» و همسرش را به کاباره‌ای میبرد، هنوز ساعتی ازحضور آنها در کاباره نگذشته است که گارسون پیغامی‌را به «بتینا» میرساند. «بتینا» با ریختن مشروب به روی لباسش، به بهانه پاک کردن لکه ها ازآنها دور میشود ولی‌تغییر حالت‌و نگرانی او بهنگام‌صحبت کردن بایکنا شناس‌از دید «سوزان» پنهان نمیماند و فیلم وارد ماجرای جالبی میشود.

کاشی سعدی
کاشی سعدی
نشر و صنعت سرامیک ایران

جدول عادی — شماره ۹۳۴۳

جدول

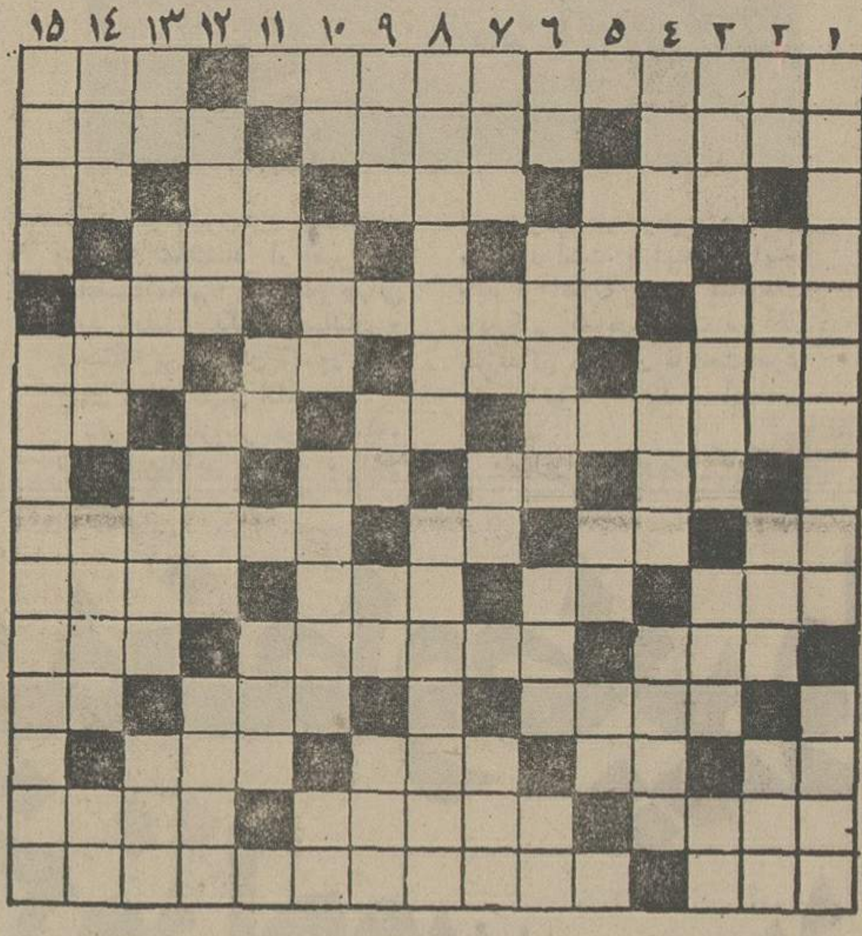

افقی:
۱ـ اثری از بالزاک ـ از واحد های زمان در سال تحصیلی ۲ ـ استانی از استانهای ایران ـ به عروس‌خانم بدهید ـ خیلی‌کم است ۳ـ واحد گردو کمک و یاری ـ صدرنشین بدن ـ همه را شامل میشود ٤ـ گوشت در زبان ترکی ـ واحد شیشه ـ باتربیت است ٥ـ پارچه معروف یمنی ـ در ادارمخدمت میکند ـ همه سعی در شیرین کردن آن دارند ٦ـ همان قابله است ـ کودن از آن بهره نبرده ـ بهانه‌گیر مرتب میزند ـ واحد لباس ۷ـ دستگاهی در موسیقی ـ از نواحی تهران ـ واحدی در وزن ـ فاصله را میرساند ۸ ـ خسیس پس ندهد ـ شراب فرنگی ـ راه بی‌پایان ـ به زمین فرو میرود ۹ـ ضمیر مفرد ـ از انواع بازی قمار ـ ازمعاونان هیتلر ـ نوعی نقاشی است ۱۰ـ در دست باغبان به‌کار آید ـ معشوقه کلاه مخملی ـ حرف ترس آمیخته با تعجب ـ از انواع رقص خارجی ۱۱ـ بهه یکی یک دانه چنین هم هست ـ بتخانه معروف هندیها که‌بدست ایرانیان فتح شد ـ خالص ۱۲ـ غذایی که در تابستان بیشتر میخورند ـ همه‌دارند ـ تکرارش نکنید که بچه میترسد ۱۳ ـ بی‌کم و کاست ـ شکوه از جدائیها دارد ـ واحدی در طول ـ فلزیست ۱٤ ـ در دل که باشد پیشرفت حتمی‌است ـ از آنان چشم یاری داریم ـ پیش از رسوم می‌آید ۱۵ ـ پشیمانی ـ اثری از الکساندر دوما پسر.

عمودی:
۱ـ نوعی بازی بچه‌هاست و از انواع آتش‌بازی ـ آو ازخوان با دلی دلی میگوید ۲ـ خانم متعجب شده ـ خانه های ریز عکس ـ طویلترین چاهها ـ جای لباس ۳ـ گود ـ پیلی که‌کسی حریفش‌نیست ـ پرچم ـ دریای عرب ٤ـ کارش بافندگی است ـ اشاره با گوشه‌چشم ـ اسب زرد رنگ ٥ـ خانم به پشت ناخن میکشد ـ زهر ـ شلوار مد روز ٦ـ زبانه‌آتش ـ هلالی بیش نیست ـ نان‌خشک شده در دستگاه ـ آخرین حرف ۷ـ ازکشورهای فناشده ـ صورت ـ از کلمات نفی ـ قوم معروف ایران باستان ۸ـ شهری در جنوب ـ از جزایر اقیانوس هند ۹ـ از آن برای هرکس کلاهی نیست ـ جنس قوی ـ اشاره به دور ـ اهلی شده ۱۰ـ بلی به زبان‌روسی ـ شهر های عرب ـ چند تا دین ـ دهان پرنده ۱۱ـ نور اندک ـ رقاص بهتر میریزد ـ خبرگزاری رسمی‌روسها ۱۲ـ پرنده شناگر ـ همان فلانی است ـ مقصود و هدف ۱۳ـ گوشت‌درون‌قوطی ـ گاهی برگلو میاندازند ـ موز در لفظ عرب ـ در کشتی‌میزنند ۱٤ـ صف و قطار ـ شراب خورده ـ اندوه و ناراحتی ـ حرف ندا ۱۵ـ بزرگ داشته شده ـ اثری از گوگول.

جدول ویژه — شماره ۷۰۳

افقی:
۱ـ از دانشمندان برجسته فرانسوی که‌کربنات دوسود مصنوعی‌ساخت ـ بیماری ۲ـ به‌آنچه‌قسمتش‌شده راضی‌است ـ مطرب به صدای بلند میخواند ـ کاسه چوبی ۳ـ دام است و تله ـ نوعی کباب باشد ـ خون ـ در فصل گل نشئه‌اش‌بیشتر است ٤ـ دریا ـ هرچیز گستردنی ـ سرماخوردگی ٥ـ پدر در لفظ ترکان ـ از درختان گل که برای زینت در باغچه میکارند ـ پسوند آلوده ٦ـ هویج ـ شهری در آمریکا ـ ترش و شیرین ـ پس از آن ۷ـ در خور حالت ـ تازه ـ حرفی در زبان موسیقی ـ فهرست ۸ـ عددیست ـ حرفشگفت زده ـ بلند شدن روز ـ بوی ماندگی ۹ـ از گلهای خوشبو ـ پژمرده و افسرده ـ پیشاوندیست ـ چیرگی ۱۰ـ برمظلوم وارد شده ـ نعل برآن میکوبند ـ اگر پیشه کنند نوبت ظفر میشود ـ خرامان و لرزان ۱۱ـ سرزمین جوکیان ـ پیران با آن دلخوشند ـ گاهی با کنار می‌آید ۱۲ـ اثری از ژان ژاک روسو ـ به بیمار خدمت میکند ـ علامت جمع ۱۳ـ حرف دلتنگی ـ ماهی در سال رومی ـ مگر ـ از پرندگان خوش گوشت که در گندمزار لانه میکند ١٤ـ ازدانشمندان‌بزرگ قرن هفتم‌که تذکرةالاولیا از اوست ـ نادان گرفتار آنست ـ یکی از پسران فریدون ۱۵ـ اکنون بیشتر میخوانند ـ اثری از مترلینگ.

عمودی:
۱ـ یکی از مشهورترین کتابهای علی دشتی ـ قسمتی از دست ۲ـ آخرین حرف ـ معشوقه ـ خداوند یکتا ـ ازاعیاد بزرگ اسلامی ۳ـ زاویه ـ چند تا ادیب ـ آتش سوزش فاجعه‌ای برای مسلمانان شد ـ پایه و بنیان ٤ـ گاهی برروی ظروف میدهند ـ طبیب متخصص درامراض‌چشم ـ تباه شدن ٥ـ شتر تندرو و قوی هیکل ـ از چاشنی های غذا ـ تیر پیکان‌دار ٦ـ لنگه‌بار ـ سدی که بوسیله مصریها شکسته شد ـ آرامش را بهم میزند ـ زمانی بیشتر در حمام سر و کله‌اش پیدا می‌شد ۷ـ حاجت و مقصود ـ شراب ـ درویش میکشد ـ آب که به بیند می‌شکفد ۸ـ از مشهورترین بنادر اروپا ـ زمانی منجمان برای پی بردن‌در احوال ستارگان ازآن‌استفاده می‌کردند ۹ـ به کمر می‌بندند ـ مثل و مانند ـ آغوش و بغل ـ زبانه آتش ۱۰ـ از کشیدنیها ـ قدم ـ از نواحی اصفهان ـ عید ملی ویتنامی‌ها ۱۱ـ محصول کار نجار ـ لغزیدن پا ـ کلاهخود ۱۲ـ در آن که بنشینند قصد جان کسی‌کرده‌اند ـ برپشت بام نصب می‌کنند ـ زین‌ساز ۱۳ـ مثل و مانند ـ از تیمهای فوتبال وطنی ـ پیامبری که به صبوری معروف است ـ حاکم و مرزبان ١٤ـ اگر به دولت رساند چه‌عجب ـ از انواع خانه است ـ عجز و التماس ـ پشت سرهم ۱۵ـ به شکست خورده باید داد ـ از مشهورترین شاعران قرن ششم که «جمشید و خورشید» اثری از اوست.

حل جدول شماره ۷۰۲

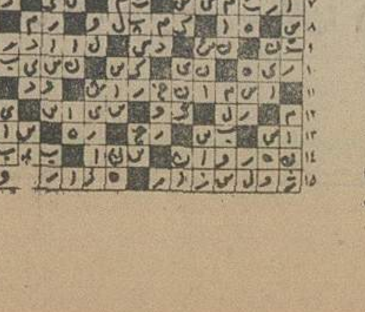

حل جدول شماره ۹۳۴۲

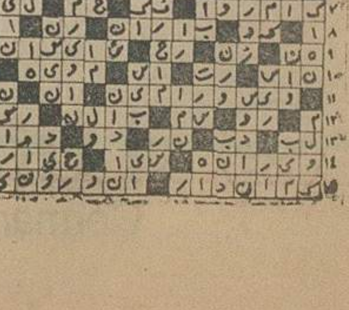

ستارهٔ بخت شما

فروردین ـ فرصت خوبی برای رسیدگی به کار موردنظر بدست میاورید. به محبت‌های اطرافیان پاسخ بدهید.

اردیبهشت ـ وظیفه شناسی به موفقیت شما کمک میکند. در یک دیدار دوستانه خبر خوبی میشنوید.

خرداد ـ در یک موقعیت استثنائی با شخصی آشنا میشوید. در کار مورد نظر به شما کمک می‌کنند.

تیر ـ سعی کنید در محیط کار تفاهم بیشتری ایجاد کنید. برای دادوستد ومعامله روز خوبی در پیش‌است.

مرداد ـ ممکن است یکی از نزدیکان برای مدتی از شما دور شود. اوضاع مالیتان سروصورتی‌به خودمیگیرد.

شهریور ـ شخصیت جدیدی بزندگی شما وارد میشودکه در آینده‌شمابی‌تاثیر نیست. یک‌میهمان‌برایتان‌میرسد.

مهر ـ از بسربردن در کنار دوستان احساس لذت‌خواهی خواهیدکرد. در انجام کارهایتان دقیق باشید.

آبان ـ تلاش شما نتیجه مثبت ودرخشانی دربردارد. به ظواهر زندگیتان توجه کنید.

آذر ـ برای یک مشکل قدیمی راه حلی مناسب خواهید یافت. یک تحول جالب در محیط خانه‌تان رخ میدهد.

دی ـ هدفهای زیادی دارید که به‌آنها دسترسی می‌یابید. مشکل مالیتان خیلی آسان از میان برداشته میشود.

بهمن ـ دوستی تقاضای کمک از شمادارد. یک‌حادثه شیرین در انتظار شماست.

اسفند ـ برای رفع بی‌حوصلگی برنامه‌های متنوعی‌برای خودتان ترتیب بدهید. بیهوده نگران مسائل مختلف نباشید.

آگهی مناقصه

بانك مركزی ایران در نظر دارد برای ۱۳۸ نفر مامور انتظامی ملبوس مشروحه زیر راطبق نمونه موجود تهیه نماید.
داوطلبان میتوانند برای دیدن نمونه وگرفتن برك شرایط شركت در مناقصه از تاریخ نشر آگهی ظرف مدت‌ده روز بدفتر اداره خدمات‌بانك مركزی ایران. واقع در خیابان فردوسی‌مراجعه نمایند.

فرنج
شلوار
پالتو
کلاه

بانك مركزی ایران

تلویزیون

برنامه‌های تلویزیونی زیر از طرف سازمان رادیو تلویزیون ملی ایران اعلام شده است مسئولیت هرگونه تغییر در ساعات و چگونگی برنامه‌ها با آن سازمان است

برنامه اول کانال ۷

سه‌شنبه
۳۰ـ۱٦ اخبار
۳۵ـ۱٦ کارگر
۰۰ـ۱۷ نقالی
۱۲ـ۱۷ برنامه کودکان
۲۰ـ۱۸ اخبار استان
۳۰ـ۱۸ برنامه آموزشی
٤٥ـ۱۸ اخبار ورزشی
۰۰ـ۱۹ خانواده ـ
۳۰ـ۱۹ دنیائی که در آن زندگی میکنیم
۰۰ـ۲۰ مشروح اخبار
٤٥ـ۲۰ پزشک محله
٤۰ـ۲۱ آقای مربوطه
٤٥ـ۲۱ ادب امروز
۱٥ـ۲۲ تغذیه رایگان
۳۰ـ۲۲ کانن

برنامه نیمروز چهارشنبه
۰۰ـ۱۲ اخبار
۰٥ـ۱۲ کودیاک
۳۰ـ۱۲ ترانه ایرانی
۳٥ـ۱۲ دانش
۱۰ـ۱۳ پیشتازان فضا
۰۰ـ۱٤ اخبار

برنامه دوم کانال ۹

برنامه بین‌المللی
۰۰ـ۱٦ اسلاید و موزیک
۳۰ـ۱٦ اخبار + گفتار کوتاه
۳٥ـ۱٦ ماجراهای تن‌تن
٤۰ـ۱٦ فیلم‌سینمائی: تارزان
۱۰ـ۱۸ خیابان‌سانفرانسیسکو
۰۰ـ۱۹ اخبار

برنامه عادی
۱٥ـ۱۹ موسیقی وتصویر
۳۰ـ۱۹ اتاق اخبار
۳٥ـ۱۹ داستان پلیس
۲٥ـ۲۰ هفت‌تارچنگ
٥۷ـ۲۰ قانون دوست‌شماست
۰۰ـ۲۱ اخبار از برنامه دوم
۳۰ـ۲۱ فیلم هفته: مرد میانی

برنامه آمریکا
۰۰ـ۱٦ تلویزیون امروز
۱۰ـ۱٦ بیمارستان عمومی
۳۰ـ۱٦ خیابان‌سسامی
۲٥ـ۱۷ سندباد
۳۰ـ۱۷ وایت‌ارپ
٥٥ـ۱۷ آگهی
۰۰ـ۱۸ اخبار
۳۰ـ۱۸ یادداشت برنامه‌ها
۳٥ـ۱۸ فیلم موزیکال
٥٥ـ۱۸ شو تونی‌ارلاندو
٤٥ـ۱۹ فیلم سینمائی
۲٥ـ۲۱ ریچارددیاموند
٥٥ـ۲۱ آگهی
۰۰ـ۲۲ اخبار
۲۰ـ۲۲ زن قهرمان
۰٥ـ۲۳ دنیای آبها

Canon

قابل توجه مسئولین محترم دانشگاها ـ کتابخانه ها ـ بیمارستانها ـ آزمایشگاهها
کارخانجات ـ وزارتخانه ها ـ شرکتهای وارداتی و صادراتی و شرکتهای مهندسی.

برای تجهیز بایگانی خود با سیستم میکروفیلم و میکروفیش با کانن تماس بگیرید

برای دریافت ۵ هزار تومان جایزه کانن فقط تا پایان خرداد ماه فرصت دارید

نماینده انحصاری محصولات اداری کانن در ایران: شرکت کانولا
خیابان نادرشاه تلفنهای ۸ و ۸۳۲۳۲۷ ـ ۸۳۸۴۲۳

قابل توجه مدیران محترم دانشگاهها

تابستان امسال با تورهای اپیکور
در تماشائی ترین شهرهای دنیا خوش بگذرانید

نام تور	مسیرحرکت	تاریخ حرکت	قیمت
لندن ۱۴ روزه	لندن ـ در هتل درجه یک	جمعه هر هفته	۵۸۵۰۰ ریال
ایفل ۱۴ روزه	دیدار از لندن ـ پاریس	جمعه هر هفته	۶۴۴۵۰ ریال
کپنهاك ۱۶ روزه	دیدارازکپنهاک ـ لندن ـ برلین درهتل‌درجه یک	از ۹ تیر تا ۱۰ شهریور چهارشنبه هر هفته	۸۲۰۰۰ ریال
۳ هفته ۳ شهر ۲۱ روزه	دیدار از لندن ـ پاریس ـ رم در هتل درجه‌یک	جمعه هر هفته	۸۸۴۰۰ ریال
اروپا ۲۱ روزه	دیدار از استانبول ـ ژنو ـ پاریس ـ لندن هامبورگ ـ در هتل‌درجه یک	از ۳۰ خرداد تا ۱۴ شهریور یکشنبه هر هفته	۹۹۰۰۰ ریال
برلین ۲۳ روزه	دیدار ازبرلین ـ لندن ـ پاریس ـ بارسلون رم ـ در هتل‌درجه یک	از ۲۶ خرداد تا ۱۳ شهریور شنبه و چهارشنبه هر هفته	۱۰۳۰۰۰ ریال
۴ هفته ۴ شهر ۲۹ روزه	دیدار از رم ـ هامبورگ ـ لندن ـ پاریس در هتل درجه‌یک	از ۲۷ خرداد تا ۴ شهریور دوشنبه و پنجشنبه هر هفته	۱۰۹۵۰۰ ریال
ورسای ۳۰ روزه	دیدار از ژنو ـ وین ـ آمستردام ـ لندن پاریس ـ رم ـ استانبول	از ۲۷ خرداد تا ۱۱ شهریور یکشنبه و پنجشنبه هر هفته	۱۱۳۰۰۰ ریال
قصرطلائی ۳۰ روزه	دیدار از آتن ـ آمستردام ـ هامبورگ لندن ـ پاریس ـ نیس ـ رم ـ سورنتو در هتل درجه یک	۲۲ خرداد و از ۲۹ خرداد تا ۳۰ مرداد شنبه و دو شنبه هر هفته	۱۱۳۰۰۰ ریال
آناکاپری ۳۰ روزه	دیدار از رم ـ سورنتو (ناپل، پمپئی، کاپری) بارسلون ـ پاریس لندن آمستردام ـ هامبورگ ـ برلین	۲۳ خرداد و از ۳۰ خرداد تا ۳۱ مرداد یکشنبه و چهارشنبه هر هفته	۱۱۳۰۰۰ ریال
کالسکه‌زرین ۳۲ روزه	دیدار از بارسلون ـ پاریس ـ لندن ـ هامبورگ ـ ژنو ـ ونیز ـ فلورانس ـ رم	تاریخ حرکت از ۲۷ خرداد تا ۲۸ مرداد پنجشنبه هرهفته	۱۱۷۰۰۰ ریال
اسکاندیناوی ۳۱ روزه	دیدار از رم ـ ژنو ـ پاریس ـ لندن ـ هامبورگ ـ اسلو ـ استکهلم ـ کپنهاک	۱۳ ـ ۲۷ تیر ۱۰ ـ ۲۴ مرداد	۱۲۵۰۰۰ ریال
رنگین‌کمان ۳۸ روزه	رم ـ نیس ـ بارسلون ـ پاریس آمستردام لندن ـ هامبورگ ـ وین ـ آتن ـ استانبول	ازاول تیر تا ۲۶ مرداد سه شنبه هر هفته	۱۲۹۰۰۰ ریال
فوجی‌یاما ۲۱ روزه	دیدار از بانکوک ـ سنگاپور ـ اوزاکا کیوتو ـ توکیو ـ سئول ـ هنگ‌کنگ	جمعه‌ها ۴ تیر ۸ مرداد ـ ۵ شهریور	۱۳۹۵۰۰ ریال
گلدن‌گیت ۲۱ روزه	دیدار ازنیویورک ـ واشنگتن ـ بوفالو (آبشار نیاگارا) شیکاگو ـ لوس‌آنجلس ـ سانفرانسیسکو ـ لندن	۲۵ خرداد و از اول تیرتا ۱۶ شهریور سه شنبه هر هفته و ۳۰ شهریور و ۱۳ مهر	۱۴۷۰۰۰ ریال
دوردنیا ۳۸ روزه	دیدار ازبانکوک ـ هنگ‌کنگ ـ توکیو ـ هونولولو ـ سانفرانسیسکولاس وگاس ـ لوس‌آنجلس ـ واشنگتن ـ نیویورک ـ لندن	۲۱ خرداد ۲۵ تیر ـ ۲۲ مرداد و ۲۶ شهریور	۲۱۸۵۰۰ ریال

تورهای اپیکور را آژانس مسافرتی و جهانگردی یونایتد اکسپرس تدارك دیده است
یونایتد اکسپرس هرروز از ساعت ۸ ونیم بامداد تا ۸ شب وجمعه‌ها تاظهر آماده ارائه انواع خدمات مسافرتی است.
خیابان ویلا شماره ۱/۱۹ تلفنهای ۸۲۰۱۹۳ ـ ۹ تا ۸۳۸۱۰۷ ـ ۸۲۰۸۸۵

برای تهیه تورهای فوق و بلیط مسافرت هوائی به تمام نقاط ایران و کشورهای آمریکا ـ اروپا ـ آفریقا ـ خاورمیانه و خاوردور به:
آژانس مسافرتی ایست اکسپرس
بازار چهارراه گلوبندك ساختمان بهروز تلفنهای ۵۳۲۲۸۴ ـ ۵۲۵۱۵۵ ـ ۵۳۰۱۸۰ مراجعه فرمائید

تبریکات

جناب آقای محمدحسین تقوی
انتصاب شمارا بریاست اداره امور اداری آموزش وپرورش تهران تبریک میگوئیم.
احمد آیت‌اللهی و بانو

جناب آقای شکرعلی حاتمی
انتصاب شایسته جنابعالی را بریاست آموزش و پرورش ناحیه‌یک تهران صمیمانه تبریک میگویم.
رئیس دبستان امیرسلیمانی ناحیه ۱۲ـ محمد واصفی

جناب آقای ملك‌ابهری مدیرعامل شرکت مخابرات
حسن انتصاب جناب آقای محمدعلی افشار راد را که یکی‌از صاحب‌منصبان شرکت مخابرات و خدمتگزار به‌شاهنشاه آریامهر وملت ایران میباشد به‌جنابعالی‌تبریک عرض می‌نمائیم.
محمد میرزائی ـ حسین مشیرنیا

جناب آقای شکرعلی حاتمی
انتصاب بجا وشایسته جنابعالی را بریاست آموزش و پرورش ناحیه یک تهران تبریک عرض نموده توفیق بیشتر شمارا درراه خدمت به‌شاهنشاه آریامهر ومیهن‌عزیز آرزومندیم.
نوشهر ـ مصطفی قلی جوادی ـ اسحاق جوادی ـ عابدین بیگلریان.

جناب آقای دکتر ملك‌ابهری مدیرعامل محترم شرکت مخابرات ایران
انتصاب آقای مهندس محمدعلی افشار رادرا که از صاحب‌منصبان و تحصیل کرده اداره مخابرات ایران میباشد، بسمت مدیر امور تلفن شهری تهران بشما تبریك‌گفته، سعادت‌وموفقیت جنابعالی و ایشان را درراه خدمت به شاهنشاه آریامهر وهموطنان‌عزیز ازخداوند بزرك مسئلت‌دارم
ماشاءاله عرب

جناب آقای طوسی مدیرکل محترم آموزش و پرورش تهران
حسن انتصاب آقای حاتمی را صمیمانه تبریک عرض می‌نماید.
جهانپور عبداللهی

جناب آقای قهرمان شجاعی
انتخاب شایسته جنابعالی‌را بسمت شهردارکلاردشت تبریک می‌گویم.
از تهران ـ عطاءالله میرزا آقاجانی

جناب آقای شکرعلی حاتمی
انتصاب بجا و شایسته جنابعالی را بریاست‌آموزش و پرورش ناحیه یک صمیمانه تبریک میگویم.
غلامعلی صادقیان

جناب آقای‌حاتمی ریاست محترم آموزش و پرورش ناحیه یك تهران
انتصاب بجا و شایسته جنابعالی را صمیمانه تبریک عرض نموده، موفقیت روزافزون شما را در راه خدمت به شاهنشاه آریامهر و میهن عزیز از خداوند متعال خواهانم.
رضا حداد

جناب آقای یداله طاهرزاده
انتصاب شایسته جنابعالی را به ریاست محترم دخانیات استان کرمانشاه تبریک عرض می‌کنیم.
احد کرمی ـ علی کرمی
محمود نجفی

جناب آقای مهندس مدبر
انتصاب شایسته جنابعالی را بمدیر عاملی شرکت سابیر تبریک گفته، موفقیت روزافزون شما را ازخداوند بزرگ خواستارم.
محرم زارع ـ شرکت سابیر پمپاژ

آ ـ ۳۳۲۵

اطلاعات دیپلماتیک

برای نظارت بر کارخانه‌های هسته‌ای

ایران شرایط امریکا را قبول نکرد

★ مذاکرات ایران و امریکا جریان دارد و شایعه بن‌بست تکذیب شد

واشنگتن ـ رویتر ـ رویتر فونست سخنگوی وزارت دفاع امریکا دیروز از بحث راجع به این گزارش که ازامریکا خواسته شده است برهرکارخانه تولید اتمی که درایران ساخته میشود، نظارت بین‌المللی برقرار کند، خودداری کرد.

او گفت که گفتگوهای اتمی با ایران هم‌اکنون در جریان است و او نمیتواند پیش از آنکه این گفت وگو به نتیجه‌ای برسد در باره آن توضیحی بدهد.

نیویورک تایمزدیروز نوشت که امریکا به ایران گفته است که کارخانه تولید اتمی ایران باید زیر نظارت چند ملیتی یا دست‌کم دوملیتی باشد.

گفته میشود که این موضوع در جریان گفت وگوهایی بین واشنگتن وتهران در زمینه موافقت نامه همکاری هسته‌ای که در مارس ۱۹۷۵ بین دو کشور اعلام‌شد، به اطلاع ایران رسانده شده است.

بموجب این موافقت نامه امریکا چند کارخانه برق‌هسته‌ای به‌ایران می‌فروشد.

«فونست» خاطرنشان کردکه در کنفرانس مطبوعاتی مشترک امریکا و ایران در سال گذشته گفته شده بود که برکارخانه‌های هسته‌ای ایران باید نظارت‌تضمین هسته‌ای متذکر شده‌اند که برای جلوگیری از تبدیل پلوتونیوم‌به منظور تهیه سلاح‌های مخرب اتمی تضمین‌های کافی وجود دارد.

بنابرگزارش همین روزنامه، واشنگتن خواستار آن است که دست کم‌یک کشور صنعتی‌دیگر ـ به‌احتمال قوی آلمان غربی یا فرانسه ـ در نظارت برتاسیسات اتمی ایران شرکت کنند.

شدمی معمول گردد.

در گزارش نیویورک تایمز گفته شده است‌که‌ایران شرایط امریکا را قبول نکرد اما درگفت وگوهای بین دو کشور بن‌بستی ایجاد نشد.

گفته شد که مقام‌های ایرانی یادآور عضویت ایران‌در آژانس بین‌المللی انرژی اتمی شده‌اند و ضمن اعلام مجدد مخالفت خود باتوسعه وتکثیر سلاح‌های

اعتراض فیلی‌پین به قطعنامه کنفرانس‌اسلامی

کشور فیلی‌پین نسبت به قطعنامه کنفرانس اسلامی استانبول اعتراض کرد. قطعنامه از فیلی‌پین خواسته است به عملیات نظامی علیه مسلمانان این کشور بیدرنگ پایان داده شود.

حکومت فیلی‌پین طی یک اعتراضنامه یادآور شده‌است که قطعنامه روابط بین کنفرانس اسلامی وحکومت فیلی‌پین را به مخاطره می اندازد.

در پایان کنفرانس اسلامی بنا به پیشنهاد لیبی‌قطعنامه‌ای به تصویب رسید که‌بموجب آن از فیلی‌پین خواسته می شود عملیات خود علیه مسلمانان فیلی‌پین را فورا پایان دهد. و نیروهای خود را از مناطق مسلمان نشین فیلی‌پین فراخواند.

همکاریهای ایران و ایالت آیدیاهو

سیسیل آندروسن، فرماندار ایالت آیدیاهو که اخیرا ازایران دیدن کرد دیشب سفر به ایران را بسیار سودمند توصیف کرد و خاطرنشان ساخت هم ایران می‌تواند برای ما سودمند باشد وهم ما می‌توانیم با این کشور همکاریهای گسترده در بسیاری‌از زمینه‌ها داشته باشیم ، اززمینه های همکاری بین ایران و ایالت آیدیاهو ، فرماندار زمینه آموزش و امور کشاورزی را ذکرکرد.

بعلاوه ایران و ایالت‌آیدیاهو می‌تواند در زمینه‌های‌صادراتی نیز باهم همکاری نزدیک‌داشته باشند، بخصوص صادرات‌ایران برای بازارهای‌آیدیاهو میتواند امتیازهایی دربرداشته باشد.

هویدا در ضیافتی که دیشب به افتخار میهمان و همتای رومانی خودترتیب داده بود گفت :

ایران از سیاستهای نامطلوب کشورهای صنعتی نگران است

دیشب ازطرف آقای امیرعباس هویدا نخست وزیر ضیافت شامی بافتخار آقای مانیامانسکو نخست وزیر جمهوری سوسیالیستی رومانی که عصر دیروز وارد تهران شد در کاخ وزارت امور خارجه برپا شد که در آن آقای خلعتبری وزیر امور خارجه و چندتن ازوزیران و شخصیت های مملکتی با بانوانشان حضور داشتند .

در سر میز شام آقای امیرعباس هویدا نخست وزیر نطقی‌ایراد کرد و پس از اشاره بروابط دوستانه دو کشور اظهارداشت. دیدارهای متقابل سران عالیقدر دو کشور شاهنشاه آریامهر و حضرت چائوشسکو از یکدیگر با فراهم آوردن فرصتی جهت تبادل نظرهای ارزنده وثمربخش راه را برای مناسبات بسیار صمیمانه کنونی هموارساخته است .

حجم مبادلات بازرگانی دو کشور ما که تا چند سال پیش رقم ناچیزی را تشکیل می‌داد به بیش از ۳۷۰ میلیون‌دلاردر سال ۱۹۷۵ افزایش یافته است و علاوه‌براین عده زیادی از هموطنان شما امروزه در ایران در زمینه های مختلف‌اقتصادی وعمرانی فعالیت دارند .

همکاری سازنده

من خوشحال خاطرنشان‌سازم که مناسبات متقابل ما که‌براساس همین اصول و مفاهیم استوار شده نمونه‌ای عالی از روابط کشورهائی است که دارای‌رژیم های اجتماعی متفاوتی هستند. علاوه‌براین ما از نظربین‌المللی نیز دارای هدفهای مشترکی هستیم که مهمترین آنها تعهد مشترک کشورهای ما در قبال آرمان صلح‌و امنیت جهانی‌است. دو کشور ما از کاهش تشنج در اروپا و در حقیقت درجهان که باز براساس احترام بحقوق حاکمیت کلیه ملت‌ها استوار است پشتیبانی میکنند. لکن به عقیده ما صلح وکاهش تشنج از لحاظ جغرافیائی‌قابل تقسیم نیست .

آقای هویدا نخست‌وزیر در فرودگاه مهرآباد به گرمی از «مانسکو» نخست وزیر رومانی استقبال کرد .

ایران نگران است

نخست وزیر اضافه کرد : ایران با کوشش فراوان درراه صلح‌وهمکاری برقراری‌مناسبات منصفانه وعادلانه در تجارت بین‌المللی را نیز جدا خواستار است. چهارمین کنفرانس‌توسعه و تجارت سازمان ملل متحددر زمانی در نایرویی تشکیل می شود که اقتصاد جهانی با مشکلات زیادی روبروست .

ما ضمن خوشحالی ازسیری شدن دوره رکود و آغازمجدد رونق اقتصادی در کشور های صنعتی و سایر کشور ها از ادامه سیاست های نارسا و نامطلوب گذشته نگرانیم .

ما معتقدیم که وجود صلح و آرامش شرط اصلی پیشرفت اقتصادی است و مبادلات‌آزادانه بازرگانی میتواند بعنوان عامل مهمی به پیشرفت اقتصادی‌کمک نماید از همین‌رو است که ما اهمیت حیاتی برای امنیت‌خطوط بازرگانی دریائی قائل هستیم و همواره اعلام داشته‌ایم که حفظ امنیت این گذرگاههای آبی در مسئولیت دسته جمعی کشور هائی است که در ساحل این آبراهها قرار دارند.

پاسخ مانسکو

پس از پایان سخنان آقای هویدا نخست وزیر آقای‌مانیا مانسکو نخست وزیرجمهوری سوسیالیستی رومانی گفت : بیانیه مهمی که در ماه ژوئن سال ۱۹۷۳ بمناسبت بازدید رسمی اعلیحضرت همایون شاهنشاه آریامهر از رومانی در بخارست بامضاء رسیدسند تاریخی معتبری است که‌بیانگر عزم راسخ ایران و رومانی‌در ایجاد همکاریهای عالی میان دو کشور به‌شمار میرود وبه صورت‌نمونه‌ای ارزنده‌درجهت پیشبرد مداوم قوانین‌و اصول حقوق بین‌الملل که از اعتبار جهانی برخوردار است تجلی میکند و آن استقلال ملی حق حاکمیت حقوق مساوی وعدم مداخله در امور داخلی سایر کشورها و احترام مقابل در روابط دوجانبه و روابط بین‌المللی باسایر کشور های جهان میباشد .

بخصوص خوشوقتیم از اینکه بازدید ما در زمان مهمی از تاریخ کشور شما صورت می گیرد که مصادف باآغازپنجاهمین سال شاهنشاهی پهلوی است و می‌توانیم طی آن کار های عظیمی را که در این دوران صورت‌گرفته‌برشماریم ماصمیمانه از پیشرفت‌های چشمگیری که نصیب ملت شما شده است‌ملتی که با قاطعیت در راه تعیین سرنوشت خود گام برمی‌دارد و موجبات توسعه همه جانبه کشور خود را فراهم‌می‌آورد بسیار خوشوقت ومسروریم .

صلح جهانی

بدون شک وضع سیاسی معاصر ویژگی تازه‌ای بسوی کاهش بحران و همکاری دربر دارد که البته تازه آغاز شده‌و بدرستی معلوم نیست که غیرقابل برگشت باشد. هنوز همدرجهان مناطقی یافت می‌شوند که با بحران دست بگریبان‌اند .

شکافهای اقتصادی و اعمال غیرمنصفانه در کرمزمین‌همچنان به‌قوت خود باقی است که‌ممکن است صلح جهانی را به‌مخاطره افکند .

پیام چائوشسکو

نخست وزیر رومانی امروز مذاکرات خود را با آقای‌هویدا آغاز کرد و قرار است فردا باتفاق نخست‌وزیر ایران برای شرفیابی بحضور ملوکانه‌بمشهد سفر کند . در این شرفیابی نخست وزیر رومانی پیام چائوشسکو رئیس جمهوری رومانی را به پیشگاه ملوکانه تقدیم خواهد کرد .

هویدا و مانسکو علاوه بر مسائل سیاسی و بین‌المللی ، مسائل اقتصادی مربوط به دو کشور را نیز مورد مذاکره‌قرار دادند و این مذاکرات فردانیز ادامه خواهد داشت .

در انجمن‌شهر باطرح شهرک‌سازی در خارج از محدوده مخالفت شد

شکایات صاحبان زمینهای کوچک خارج محدوده در انجمن شهر

انجمن‌شهرپایتخت درجلسه دیشب خود اعتراض صاحبان اراضی کوچک از محدوده را به طرح دادن اجازه شهرک سازی و احداث مجتمع های آپارتمانی‌درخارج از محدوده مورد بحث قرار داد و یک نماینده این انجمن گفت : اجرای این تصمیم باعث خواهد شد صاحبان اراضی کوچک ، زمین هایشان را با قیمت نازل‌بفروشند و آپارتمان هایی‌با قیمت گزاف از همان خریداران زمین‌هایشان بخرند.

در جلسه دیشب ، ابتدا تیمسار رشیدنادرخانی رئیس انجمن شهرخطاب به‌شهردار تهران گفت : عده‌ای ازمعلمان وکارمندان دولت که زمینهایی در خارج از محدوده منطقه یوسف‌آباد خریده‌اند و مدتها در انتظار ساختن مسکن بسر برده‌اند ، از من و همکارانم پرسیده‌اند ، در شرایطی که چند قطعه زمین درمیان چندین و احد مسکونی بصورت ساخته نشده باقی مانده و اطراف آن هم زمین بایری وجود ندارد ، تکلیف صاحبان این زمین ها که اراضیشان قابل تجمع نیست، چه میشود .

آیا باید باز هم سالهای‌سال انتظار بکشند تا شهرداری به آنها اجازه ساختمان بدهد ؟

تصمیم عجولانه

فرهنگ فرهی نیز درتائید صحبت های رئیس انجمن شهر گفت : در یکی دو هفته اخیر صدها نامه و شکایت از سوی مالکان قطعات کوچک ۴۰۰ و ۵۰۰متری به نمایندگان انجمن شهر رسیده که همه حکایت از دادن تصمیم‌گیری اخیررا یک تصمیم‌گیری‌عجولانه در مورد گسترش شهر تهران می‌دانند . آنروز که نقشه و طرح‌جامع‌تهران را به انجمن شهر دادند ، اگر درتصویب آن بررسی و مداقه بیشتر میشد مشکلات کنونی‌پیش‌نمی‌آمد : مشکلاتی مانند محدوده و خارج از محدوده شهر که با ظهورش معاملات املاک اعم از اراضی بایر ، خانه و مستقلات دچار نوسانات شد ، کمیسیون سه نفری بوجود آمد و هرکس نمی‌توانست قیمت گزاف خانه های داخل شهر را بپردازد آنسوی مرز ها و بدور از چشمهای‌مراقب قانون آلونکی ساخت ودر نتیجه بازی قانون ومأموران شهرداری شروع شد . دلیل ایجاد محدودیت برای خانه سازی و خارج محدوده‌مبارزه با شلوغی شهر تهران ، کمبود آب ، مشکل خاموشی های اضطراری و مشکلات‌آموزشی و آلودگی محیط زیست و غیره بود ولی ناگهان باتصمیم اخیر شورای گسترش و نظارت شهر تهران ، معلوم شد پای استدلالهای ماجوبین است ، و با ایجاد شهرک های ۳۰۰هزارمتری و آپارتمان هائی‌سربه فلک کشیده‌مشکلات قبلی از بین می‌رود !!

چرانمی‌خواهیم ازتجربیات طرح جامع به سود شهر و کشورمان بهره بگیریم ـ آن روز شتابزده نقشه جامع را تصویب کردیم، و امروز نیز طرح گسترش شهر تهران را تصویب میکنیم و باید سالهای سال ، غرامت سنگین آن را بپردازیم .

فرهی سپس گفت : من پیشنهاد میکنم ، طرح شورای نظارت بر گسترش شهر تهران را به بحث و بررسی بگذارند و درحزب‌رستاخیز ملت ایران نیز مورد مطالعه و مداقه صاحب‌نظران قرار گیرد ،زیرا گسترش شهر تهران بزندگی همه مردم ارتباط دارد .

درجلسه دیشب‌انجمن شهر نایب رئیس‌انجمن‌شهرو دوتن از نمایندگان‌اقدامات تروریست ها را تقبیح کردند و اظهار داشتند ، مردم وطن پرست ایران ، هیچگونه وحشتی از اقدامات خرابکاران ندارند.

آنگاه جلسه وارد دستور شد و چندپیشنهاد شهرداری، و از جمله اختصاص مبلغ یکصدوده میلیون ریال اعتبار جهت تکمیل‌آپارتمانهاو محوطه سازی تپه های کاشانک برای استفاده آلونکنشین‌هاتصویب شد.

روش پرداخت سودویژه بکارگران تغییر کرد

تصمیم جدید وزارت کار درمورد محاسبه سود ویژه براساس میزان بهره‌وری به سندیکاهای کارگری ابلاغ‌شد.

دکتر فریدون‌ناصری معاون وزارت کار و امور اجتماعی در این زمینه !علام کرد : تاکنون هر قدمی که برداشته شده است برای رفاه کارگران بوده ، و در این مورد تمامی مشوق های معنوی و مادی برای کارگر بوجود آمده است ، و اکنون‌زمان آن فرا رسیده که از کارگر مسئولیت بیشتری خواسته شود ،از جمله اینکه او در مقابل کالائی که تولید میکند ، تعهد بیشتری بپذیرد .

بهمین‌جهت از امسال‌نحوه پرداخت‌سودویژه به کارگران تغییر می‌یابد « درصد » بهره‌وری ملاک تعیین سود ویژه قرارمیگیرد،بدین‌ترتیب‌بکارگری که میزان بهره‌وری وی‌افزون تر باشد سود بیشتر پرداخت خواهد شد و دربرابر ، کارگری که بهره‌وری‌وی کم باشد سود کمتری دریافت می‌کند ، بطور کلی بااجرای سیاست تازه ، کارگر در سود وزیان کارخانه سهیم خواهد بود .

استخدام ۸ هزار نفر

وی‌در مورد استخدام اتباع بیگانه گفت ۸ هزار پزشک عمومی متخصص ، و مهندس از کشور های هند ـ پاکستان بنگلادش استخدام شده‌اند که بتدریج وارد کشور خواهند شد .

همچنین گروهی از پزشکان که دارای درجات‌فوق تخصص هستند ومورد نیاز موسسات بخش خصوصی و دولتی بوده‌اند ، باهمکاری وزارت کار و امور اجتماعی استخدام شده‌اند .

ناصری تاکید کرد وزارت کار برنامه خاصی برای‌تربیت افرادجهت‌جانشینی کارشناسان خارجی بمورد اجرا گذاشته است .

گفت وشنود هویداو دانشجویان به‌تعویق افتاد

مانه‌آمانسکو نخست‌وزیررومانی فردا به‌اتفاق امیر عباس هویدا نخست‌وزیر و دبیرکل حزب رستاخیزبرای شرفیابی به‌حضور شاهنشاه آریامهربه‌مشهدعزیمت خواهد کرد.بهمین علت نیزگفت وشنود هویدا با دانشجویان دانشگاه تهران به تعویق افتاد.

نخست‌وزیر قرار بود فرادامین افتتاح نمایشگاه طرح تحقیقاتی کندوان در دانشگاه تهران ،و بازدید از کتابخانه مرکزی و مرکز اسناد دانشگاه، در جلسه گفت‌و شنودی با دانشجویان شرکت کند، ولی سفر وی به همراه نخست‌وزیر رومانی به مشهد ، مانع از انجام برنامه فوق است و این برنامه بوقت دیگر موکول شده است .

در جلسه امروز مجلس شورایملی گفته شد :

راه‌رشت باید کنترل شود

در جلسه علنی امروز مجلس شورای ملی که ساعت ۹بامداد بریاست عبدالله ریاضی تشکیل گردید ـ یکی از نمایندگان خواستار شدبرای جلوگیری از وقایع ناگوار ـ ترافیک سنگین راه رشت ـ تهران مورد کنترل شدید قرار گیرد .

★ لایحه تمدید مهلت مقرر در ماده ٦ قانون تعاونی نمودن تولید و یك‌پارچه شدن اراضی در حوزه عمل شرکت های‌تعاونی روستائی در جلسه امروزتصویب و به مجلس سنا ارسال‌گردید.

گزارشی از سفر هند

خانم نیره ابتهاج سمیعی‌نماینده رشت و مخبر کمیسیون خارجه مجلس که باتفاق نخست‌وزیربه کشور هندوستان‌سفرکرده است درگزارشی از سفر خود به هندوستان گفت آنچه مرا در این‌سفر تحت تاثیر قرارداد و برای ماموریات آفرین وسرفراز کننده بود ـ توجه توام بااحترامی است‌که در چهار روز اقامت در کشور هند از مسئولان‌امورنسبت به شاهنشاه آریامهر ، میهن‌ما و جنبش های بزرگ همه جانبه کشور مادیدیم‌وهمه‌جا باگرمی ومهربانی مواجه بودیم .

راه‌رشت ـ تهران

نیره ابتهاج سمیعی (نماینده رشت) درقسمتی دیگر از سخنان خود به مسئولین راه و ترافیك تذکر داد و گفت در هفته دوم اردیبهشت حادثه‌ای‌در جاده‌تهران ـ رشت روی داد و وقوع این حادثه مرا متوجه چند نکته کرد. یکی آنکه انصافا در امربهداشت ودرمان واداره برخی از موسسات درمانی ـ جهش های بسیار درخشنده‌ای‌دیده‌میشود که‌مدیریت بیمارستان اورژانس‌شیروخورشید سرخ رشت نمونه درخشان آن است .

ولی تذکر این نکته ضروری است که تاایجاد راههای جدید ـ جا دارد ترافیك جاده تهران جاده رشت تحت مطالعه قرار گیرد و رفت‌وآمد کامیونها و وسایط نقلیه سنگین در این جاده ـ زیرکنترل باشد ووسایل رسیدگی به‌حوادث ونجات مجروحین و رساندن آنان به مراکز درمانی ـ بیشتر، سریع‌تر و مجهزتر شود .امیدوارم قبل از فصل دریا ـ ترتیبی اتخاذگردد که از بروز حوادث ـ جلوگیری شود.

سخنرانان دیگر

● سخنرانان دیگر محمد نوری نماینده بوکان و مصطفی رحیم زاده خوئی نماینده تبریز بودند که در باره روز تعاون‌و سفر نخست‌وزیر به آذربایجان صحبت کردند .

دکتر سید مرتضی مسیر نماینده فسا نیز در باره‌تشریف فرمائی شاهنشاه به استان فارس صحبت‌کرد ودرخواست کرد که «فسا» مرکز استان شود .

در جلسه امروز محمد حسن عباسمیرزائی نماینده تهران در باره هشتمین کنفرانس ملی‌کار، عطارد نماینده شیراز در باره احساسات مردم استان فارس نسبت به‌شاهنشاه و ابوالحسن عاملی نماینده کهکیلویه‌در مورد لزوم توجه بیشتر برای رفاه معلمان ومیرزالو نماینده تبریز در باره نتایج سفر نخست‌وزیر به آذربایجان صحبت کردند.

وکالت دادگستری

از طرف کانون وکلای دادگستری پروانه کارآموزی آقای دکتر محمد حسین‌یزدانفر مدیر مجله ثروت ملل ومدیرکل پیشین وزارت تعاون و امور روستاها صادر گردید ونامبرده از این پس به‌وکالت‌دادگستری اشتغال خواهد ورزید .

نخست‌وزیر رومانی از کارخانجات ایران ناسیونال بازدید کرد

مانیامانسکو نخست وزیر رومانی صبح امروز باتفاق‌دکتر مهدوی وزیر مشاور و قائم‌مقام دبیر کل حزب رستاخیز ملت ایران ازکارخانجات صنعتی‌ایران ناسیونال بازدیدکردند. دربازدید نخست وزیر رومانی از قسمت های مختلف کارخانه مدیران و مسئولان هر قسمت به سئوالات وی پاسخ دادند.

در قسمت ساخت اتوبوس نخست وزیر رومانی با نحوه ساخت و کیفیت اتوبوس‌های ایران ناسیونال آشنا شد.

کشور رومانی از جمله‌کشور های اروپائی شرقی است که تاکنون‌تعدادزیادی ازاتوبوسهای ایران ناسیونال خریداری کرده که در خطوط شهری و همچنین موسسات توریستی این کشور مشغول بکارند.

آگهی دعوت مجمع عمومی شرکت‌سهامی خاص صمخو

بدینوسیله از کلیه صاحبان سهام شرکت سهامی خاص صمخو دعوت می‌شود که ساعت ۱۰ صبح روز سه‌شنبه ۲۵ر۳ر۲۵۳۵درمحل شرکت‌واقع درخیابان‌سعدی ساختمان بهرامی حضور بهمرسانند .

دستور جلسه
۱ـ استماع گزارش هیئت مدیره
۲ـ تصویب بیلان شرکت
۳ـ انتخاب بازرس شرکت
٤ـ تعیین روزنامه کثیرالانتشار جهت درج آگهی.

شرکت سهامی صمخو

اطلاعیه اداره راهنمائی ورانندگی تهران

باطلاع دارندگان ورانندگان تاکسی میرساند بمنظور تعیین‌شماره‌تاکسی و مشخصات راننده که در معرض دیدمسافران باشدبا همکاری شرکت تعاونی تاکسیرانی تهران کارت ویژه‌ایکه‌حاوی‌شماره‌تاکسی ومشخصات راننده می‌باشد تهیه‌که در روی‌شیشه جلو تاکسی نصب گردد .

از اول خرداد ماه ۲۵۳۵ کلیه تاکسیها موظفند کارت مذکوررادرروی‌شیشه‌جلوی‌اتومبیل نصب نمایند .

خط کشتیرانی واترمن

اعلامیه ورودکشتی

باطلاع شرکت ها وبازرگانان‌محترم میرساند که کشتی سام هوستن سفر ۷ که‌حامل‌دوبه‌ها می‌باشد ازبنادر ایالات متحده آمریکا حرکت نموده و در تاریخ های زیر وارد بندر شاهپور وبندر عباس خواهد شد وپس از تخلیه وبارگیری دوبه ها بنادر ایران را ترك‌خواهد نمود .

بندر شاهپور	بندر عباس
۲۹ اردیبهشت ۲۵۳۵	۲۸ اردیبهشت ۲۵۳۵

از صاحبان کالا تقاضا میشود، لطفا برای‌کسب اطلاعات بیشتر واخذ ترخیصیه مربوطه به شعبات این شرکت بشرح ذیل مراجعه فرمایند.

خط کشتیرانی ایران و آمریکا

تهران	خرمشهر	بندر عباس
۳۵۲ تخت‌طاوس	۹۱ خیابان شاهپور	خیابان رضاشاه‌کبیر
تلفن ۵ـ۸۲۸۰۶۱	تلفن ۲۹٦۰	تلفن ۳۲۰۵
۵ـ۸۳۸۰۷۱	۳٦۷۷	

شماهم میتوانید در پاریس زیبا صاحب‌خانه‌شوید

pierre bahon s.a

نماینده ـ پی‌یرباهون ـ یکی از بزرگترین‌موسسات آپارتمان سازی فرانسه برای‌چند روز به تهران آمده تا آپارتمان های ۱ تا ۵ اطاقه خود را که در بهترین و زیباترین نقاط شهر پاریس ساخته شده به شما عرضه کند .

در صورت تمایل میتوانید تا ۵۰٪ ارزش آپارتمان را وام بگیرید برای کسب اطلاع بیشتر از ساعت ۸تا۱۲ و ۱۷ تا ۱۹ر۳۰ با آقای (ملوین سیبلینی) در هتل امپریال خیابان تخت جمشید اطاق ۱۱۲ تلفن های ۲ـ٦۴۹۳۱۰ تماس بگیرید ،ویا با تکمیل و ارسال فرم زیر به(پی‌یر ـ باهون) صندوق پستی ۱۹۳ تهران، اطلاعات مورد نیاز رابدست آورید .

(پی‌یر باهون) همچنین آماده است کلیه کار های مستغلاتی شما را در فرانسه انجام دهد .

خواهشمند است اطلاعات‌کاملی در مورد آپارتمان های موسسه پی‌یرباهون فرانسه برای اینجانب ارسال فرمایید .

نام و نام خانوادگی .

نشانی کامل و تلفن

آگهی مزایده

بانك سپه ششدانك یك قطعه‌زمین بمساحت ۵۲ر۹۱ متر مربع پلاك‌شماره ۵۰ر۶۹۱۹ واقع در خیابان بهارشیراز کوچه زنده دلان پلاك ۱ بدون راه‌عبور، را از طریق مزایده بفروش میرساند(بهای ملك از قرار مترمربعی ۱۰ر۰۰۰ ریال شروع میشود .)

داوطلبان شرکت درمزایده میتوانند درساعت اداری به اداره کارپردازی بانك اطاق ۵۰۷ مراجعه و پس‌ازکسب‌اطلاعات بیشتر پیشنهادات‌خودرا بادر نظرگرفتن شرایط زیر تسلیم نمایند .

الف ـ داوطلبان باید برابر ۵٪ بهاء ملك مورد نظر راوجه نقد بحساب‌جاری شماره ۲۶۹۱ این بانك منظور ورسید آنرا ضمیمه پیشنهادخود درپاکت لاك و مهر شده تسلیم نمایند .

ب ـ پیشنهادات واصله درساعت ۱۲ روز چهارشنبه ۵ر۳ر۲۵۳۵ باحضور کمیسیون مربوطه‌بازوقرائت‌خواهدشد.

ج ـ به‌پیشنهادات فاقد سپرده وخارج از موعد مقرر و مشروط ترتیب اثر داده نخواهد شد .

د ـ حضور پیشنهاددهندگان در جلسه مزایده آزاد وبانك دررد وقبول یك یاکلیه پیشنهادات مختاراست .

هـ چنانچه برنده مزایده حداکثر یکماه پس از تاریخ‌جلسه‌مزایده‌بهرنحو از انجام معامله خودداری‌نمایدسپرده‌آن بنفع بانك ضبط خواهد شد .

ی ـ پرداخت هرگونه مالیات‌وعوارض وهزینه آگهی و هزینه دفترخانه بعهده خریداران می‌باشد وارتباطی‌ببانك‌ندارد.

بانك سپه
اداره کارپردازی

نماینده قلابی رئیس جمهوری میلیونها ریال کلاهبرداری کرد!

یك جوان ۳۵ ساله تهرانی شیوه تازه‌ای از کلاهبرداری ابداع کرد! او که با طرح نقشه دقیق، وارائه کارت ویزیت خود انماینده پیلمات های خارجی مقیم ایران معرفی میکرد، ناگهان مدعی شد که نمایندگی دارد تا برای رئیس جمهوری یکی از کشورها دو قالیچه نفیس و گرانبها خریداری کند.

این جوان «بهمن» نام دارد. او برای انجام مقصود خود، در هتل هیلتون تهران یك اتاق اجاره کرد و بمغازه‌دوفروش فروش سرشناس تهران واقع در خیابان های آریامهر و فرح شمالی مراجعه کرد. «بهمن» به صاحبان فروشگاه ها گفت که مقیم اروپاست و نمایندگی دارد تا دو قالیچه بسیار پرارزش، برای رئیس جمهوری یکی از کشورها خریداری کند.

«بهمن» پس از مذاکرات مفصل باصاحبان فروشگاه ها برای آن که ثابت کند آدم معتبری است و در معرفی خود بعنوان نماینده رئیس جمهوری دروغ نگفته وانمود کرد که هیجیك از قالیچه های گرانقیمت ونفیس داخل مغازه ها را نپسندیده است. وی آنگاه شماره اتاق محل اقامتش درهتل هیلتون را دراختیار دو فروشنده سرشناس فرش قرارداد و به آنها گفت: هروقت قالیچه های نفیس راتهیه کردند او راباخبر سازند.

صاحبان فروشگاه نیز که احساس کرده بودند مشتری خوبی بتورشان خورده هرکدام بطور جداگانه یك قالیچه نفیس تهیه کردند و موضوع را تلفنی در هتل هیلتون به اطلاع «بهمن» رساندند. فروشندگان آنگاه بدستور «بهمن» قالیچه ها رادر هتل باورساندند. «بهمن» پس از تحویل گرفتن قالیچه ها که هر کدام میلیونها ریال ارزش داشت، هتل راترك کردو متواری شد. صاحبان فروشگاه‌ها که مدتی در انتظار مراجعه نماینده رئیس جمهوری بودند، وقتی دیدند از او خبری نشد، باهتل هیلتون تماس گرفتند، اما دایره اطلاعات هتل آنان رامایوس کردو خبر دادکه «بهمن» هتل را ترك کرده است.

آنها ناگزیر از «بهمن» شکایتی تسلیم مقامات انتظامی کردند و پرونده شکایتی آنها به شعبه پنج اداره آگاهی رفت تا «بهمن» را دستگیر کنند. ماموران «بهمن» رابه اداره آگاهی بردند و او اعتراف کردکه فرش های نفیس رابااین عنوان که نماینده رئیس جمهوری یکی ازکشورهاست از چنك فروشندگان فرش درآورده اما حاضر است بهای آنهارا کلا پرداخت کند.

ماموربن در جستجوی جوانی هستند که پول مرد نابینائی را برداشته و فرار کرده است.

چندی قبل مردی بنام زمردیان که از دوچشم نابینا است به مامورین شعبه۱۰ اداره آگاهی اطلاع داد جوانی بنام رضا بهاریان که در مغازه او

شاگرد است مبلغ ۱۴ هزار تومان پول او را برداشته و فرار کرده است، زمردیان به مامورین گفت: چکی به مبلغ ۱۴ هزار تومان به رضا دادم تا آن را از بانک وصول کند اما او بعد از دریافت پول چك از بانک دیگر به مغازه بازنگشت

با تحقیقاتی که توسط مامورین آگاهی بعمل آمد معلوم شد رضا قبلا نیز یکبار باوصول مبلغ ۱۵ هزارتومان چك متعلق به زمردیان (صاحب مغازه) متواری شده بود. اما بعداز دستگیری، پدر رضا مبلغ چك را به صاحب مغازه پرداخت کرد و رضا مجددا درهمانجا مشغول کار شد.

این جوان را به پلیس معرفی کنید

او پول یك مرد نابینا را دزدید و فرار کرد

صاعقه ۲ خواهر را کشت

قاین ـ خبرنگار اطلاعات

صاعقه دو خواهر ۳۰ و ۱۴ ساله راکشت و پدر آنها را بشدت مجروح کرد.

حادثه در قریه «استدن‌ویرکوه» واقع در ۶۰ کیلو متری قاین خراسان رخ داد وطی آن صاعقه شدید ضمن شکافتن دیوار یك خانه روستائی دو خواهر به اسامی فاطمه «۲۰ ساله» و آسیه «۱۶ ساله» را کشت.

درجریان صاعقه «زردادخدا-دادی» پدر این دو دختر که نزدیك خانه بود، بشدت مجروح شد. او اکنون در بیمارستان شیرو خورشید سرخ قاین بستری است.

دیروز در خیابان مولوی

نفتکش پسر ۴ ساله را له کرد

بعداز ظهر دیروز در خیابان مولوی تانکر نفت‌کش شماره ۲۵۸۱۹ تهران الف باپسر چهار ساله‌ای تصادف کردو او راکشت. این حادثه در ایستگاه سعادت خیابان مولوی رخداد. پرونده حادثه توسط ماموران کلانتری ۱۳ تهران تشکیل شدو راننده تانکر همراه پرونده تنظیمی به دادسرای تهران فرستاده شد.

مردی که سر رئیس دادگاه را کلاه گذاشته بود زندانی شد!

غلامعباس پاکروان، سر رئیس دادگاه شهرستان راکلاه گذاشت واز او اخاذی کرد!

مردی که بعنوان فروش و اجاره خانه، ازمردم کلاهبرداری میکرد، توسط ماموران آگاهی دستگیر شد.

چندی پیش «ولی‌اله فیلی» رئیس شعبه ۲۸ دادگاه شهرستان به اداره آگاهی شکایت کرد که مردی بنام «غلامعباس پاکروان» برای انجام کاری به من مراجعه کرد و چون اطلاع داشتم من خانه ندارم نامه‌ای مربوط به سازمان مسکن و شهرسازی به من نشان داد و گفت که آپارتمانی بطور محرمانه ازطرف سازمان مسکن بوی داده شده که حاضر است عینا آنرا به من واگذار کند.

پس از تنظیم قرار دادو گرفتن مبلغ ۳۰۰ هزار ریال دیگر او رانتوانستم پیداکنم. پس از بررسی و مراجعه به سازمان مسکن متوجه شدم که او از من کلاهبرداری کرده است.

براساس این شکایت ماموران اداره آگاهی به تعقیب پرداختند وسرانجام او را در تهران دستگیر کردند. غلامعباس پاکروان در مراحل بازجوئی به کلاهبرداری وگرفتن ۳۰۰ هزار ریال ازشاکی اعتراف کرد. دراین گیرودار سه شاکی دیگر نیز به اداره آگاهی مراجعه کردند و با تسلیم دادخواست اعلام داشتند که «غلامعباس پاکروان» خود را دکتر «محمد ستوده» مشاور حقوقی معرفی کرده وخانه‌ای راکه خود ازشخصی اجاره کرده بود، در مقابل دریافت ودیعه به آنها فروخته است.

در پایان تحقیقات باتوجه به سوابق متهم دادیار دادسرا او را باقرار قانونی روانه زندان کرد.

رسم بانك بیمه بازرگانان:

هزینه‌های شخصی باید به حساب بهداری گذاشته شود!

حسین شرافت در دفاع ازخود نسبت به اتهام استفاده از وجوه و اعتبارات بانک برای ساختن خانه شخصی گفت از ده سال پیش در بانک بیمه بازرگانان معمول بود که هزینه های شخصی را به حسابی که بنام بهداری بانک بازکرده بودند منظور میکردند و بعدا هم مخارج پرداخت می‌شده مقداری از هزینه‌های گچ‌بری، باغبانی، ساختن استخر، خرید لوستر و ... که در این حساب آمده مربوط به من است که در حساب بدهکاران موقت نوشته شده و بعدا همه را پرداخته‌ام که مدارک را در آخرین دفاع تقدیم خواهم کرد.

حسین شرافت مدیر عامل سابق بانک سنحله بیمه بازرگانان بعد ازیک هفته تحقیق همچنان در پای میز محاکمه است. دیروز دادگاه شعبه چهارم جنائی راجع به اتهام دریافت بهره اضافی از حساب دختر شرافت سوء استفاده ازقالی شعبه بانک در شیرازو ساختن خانه شخصی از پول بانک از متهم ردیف اول این پرونده جنجالی تحقیق کرد.

شرافت در مورد ریختن بهره اضافی بحساب دخترش گفت یکی از کارت ها اشتباهی «پانچ» شده بود و در ۲۰ تا ۳۰ درصد حسابها اشتباهاتی توسط ماشین محاسب بعمل آمد که از جمله در حساب مربوط به دخترم این اشتباه صورت گرفت. حسین شرافت اتهام سوء استفاده از قالی را بی‌اساس خواند و گفت: وکیل شاکی خصوصی قبلا عنوان پیشکشی به این کار داده و ادعا کرده آن را در اتومبیل من بعنوان پیشکش گذاشته‌اند در حالی که من اصولا با اتومبیل به شیراز مسافرت نکرده‌ام. علاوه بر آن اگر قالیچه‌ای بود جزو اموال بانک بلافاصله صورت مجلس می‌شد و حواله انبار باید می‌داشت. دفاتر اموال بانک هست اما چنین چیزی را نشان نمی‌دهد.

اگر دفاتر را به دادگاه بیاورند

دادگاه: اتهام دیگر شما در مورد ساختن خانه شخصی از پول بانک است چه میگوئید؟

شرافت: ازپول بانک به آن صورت که بحساب بانک برود خیر. وجوهی که بانک پرداخت می‌کرد عینا ازطرف حسابرسی مهرگان مشخص شده که به حساب بدهکاران موقت می‌رفت نه در حساب قطعی بانک.

اگر دفاتر حسابداری کل مربوط به هزینه های کوی بیمه و بهداری سالهای ۴۸ و ۴۹ و ۵۰ را بیاورند معلوم خواهد شد که سوءاستفاده‌ای در آن نشده است.

دزد اتومبیل نماینده اصفهان دستگیر شد

سارقی که اتومبیل نماینده اصفهان در مجلس شورای ملی را سرقت کرده بود دستگیر شد.

دوشب قبل مامورین گشت آگاهی به یك راننده جوان مشکوك شدند با متوقف ساختن وی مدارك لازم را از او خواستند اما راننده اعتراف کرد که اتومبیل را از خیابان نارمك شرقی سرقت کرده است. در تحقیقات بعدی معلوم شد اتومبیل متعلق به طغیانی نماینده اصفهان در مجلس شورای ملی است و او ساعتی پیش سرقت اتومبیل خود را اعلام کرده است سارق که خود را حسین شیروان معرفی میکرد توسط دادیار دادسرای تهران بازداشت شد.

از روز یکشنبه ۱۹ اردیبهشت مامجاری حجت‌الله محمدی‌پور فرزند حسین علی ۲۴ ساله و دانش‌آموز کلاس پنجم متوسطه که لباس کرم‌رنگ بتن وکمی هم اختلال حواس دارد از خانه خارج شده و مراجعت نکرده است. از کسانیکه از نامبرده اطلاعی دارند خواهشمند است مراتب را با تلفن های شماره ۲۵۲۷ و ۲۵۲۸ خرم‌آباد اطلاع داده وخانواده‌ای را ازنگرانی نجات دهند.

در هر فصلی بارندگی ممکنست
با یکبار ایزولاسیون بام منزل خود را بیمه کنید عایق کاری مطمئن، مقاوم. سبك‌وزن. با تضمین بطور سرد. بدون کندن و برداشتن سطح قبلی بام
شرکت تهران ایزولاسیون
۲۳۰۳۰۴

قابل توجه خانمهای سایز ۴۰ به بالا
شرکت اِوانز انگلستان با بیش از صد سال سابقه در طرح و ساخت لباسهای سایز بزرگ در تهران سفارش قبول مینماید.
سفارشات مستقیماً از انگلستان بآدرس منزل شما فرستاده میشوند.
برای ملاحظه کاتالوگ و دادن سفارش به آدرس زیر مراجعه فرمائید
خیابان حافظ پائین‌تر از چهارراه یوسف آباد
جنب پارك هتل شماره ۱۹۴

رنگ آمیزی استخر خود را به متخصصین
شرکت روز رنگ
بسپارید تا زیبائی استخر شما را با رعایت تمام اصول فنی لازم تأمین کنند.
شرکت روز رنگ واحدی بزرگ از متخصصین رنگ آمیزی در ایران
تلفن ۷۵۸۲۴۰-۷۵۶۰۸۶

یک شرکت خارجی
جهت حمل و نقل ماشین آلات الکترونیکی حساس
در تهران و حومه و به شهرستانها از مؤسساتی که مجهز به وسائل و لوازم حمل و نقل و دارای کارگران مجرب و سرپرستان ماهر باشند دعوت بهمکاری مینماید
برای کسب اطلاعات بیشتر بین ساعت ۸ تا ۱۲
با تلفن ۸۳۹۵۴۵
تماس حاصل نمائید

یک شرکت خارجی
احتیاج به اجاره یک انبار سرپوشیده حدود ۱۲۰۰ متر مربع در اطراف میدان شهیاد و یا اوائل جاده کرج دارد
برای کسب اطلاعات بیشتر بین ساعت ۸ تا ۱۲
با تلفن ۸۳۹۵۴۵
تماس حاصل نمائید

جوانان دوشنبه‌ها منتشر میشود

الکس Alex
انتشار یك خبر فوق‌العاده
برای دارندگان اتومبیل‌های
پیکان بی.ام.و بنز پژو
پنجشنبه ۳۰ اردیبهشت در روزنامه اطلاعات

«رابرت میچام» در نقش فیلیپ مارلو، قدرتمندترین، خونسردترین و باهوش‌ترین کارآگاه رمانهای پلیسی ریموند چندلر ـ نویسنده شهیر امریکائی ـ بار دیگر خون تازه‌ای در رگهای فیلمهای پلیسی امریکائی جاری کرده و دنیائی را مبهوت قدرت‌نمائی خویش در ایفای این نقش مشکل نموده است.

از فردا صبح فقط در سینما دیاموند

سانسها ۱۵ر۱۱ صبح ـ ۴۵ر۱ ـ ۳۰ر۳ ـ ۳۰ر۵ ـ ۳۰ر۷ ـ ۴۵ر۹ بعدازظهر ـ برای رزرو بلیط به گیشه سینما مراجعه فرمائید.

مجالس ترحیم

بسمه تعالی شانه

رحلت عالم جلیل‌القدر حضرت آیتا ... آقای حاج شیخ زین‌العابدین سرخه قدس‌سره راباطلاع میرساند. مجلس ترحیم روز چهارشنبه ۱۹ جمادی‌الاولی ۱۳۹٦ قمری از ساعت ٤الی٦ بعد ازظهر در مسجد امامزاده یحیی(ع) منعقد است شرکت عموم طبقات بالاخص حضرات آقایان علماء اعلام و آیات عظام وو عاظ عالیمقام دراین مجلس تجلیلی از مقام شامخ روحانیت خواهد بود.

محمودیاسری– محمدباقر آشتیانی– حسن‌الحسینی‌اللواسانی– علینقی‌الموسوی‌التهرانی– سیدمحمدعلی‌السبطب میرزا آقاشیرازی –احمد الحسینی‌الشهرستانی– ابوالقاسم تنکابنی– غلامحسین الجعفری– عبدالحسین زاهد– علی‌الحسینی‌اللواسانی– بهاءالدین صدوقی– حسن سعید– مصطفی مسجد جامعی–محمد رضاالعلوی التهرانی.

آ–٦٨٩٤

رحلت حضرت آیت‌الله سرخه قدس سره صهر محترم‌مرحوم آیت‌الله آقای حاج میرزا جعفر لواسانی طاب‌ثراه را باطلاع میرساند.

سید عبدالکریم لواسانی

آ–٦٩٢٥

رحلت حضرت آیت‌الله آقای حاج شیخ زین‌العابدین سرخه قدس سره را باطلاع میرساند. مجلس ترحیم روز چهارشنبه ۲۹ اردیبهشت ماه از ساعت ٤الی٦ بعدازظهر در مسجدحضرت امامزاده یحیی (ع) منعقد است.

هیئت امناء امامزاده یحیی و امامزاده محمد(ع)

خانواده‌های: سرخه– شجاعی– هاشمیان– لواسانی– هاشمی علوی– مدرسی–فرهومند– سعادت‌لاجوردی– کتابفروش – رضائی جواهریان– مهدوی کنی– تفکریان– ایزدی– واقفی– مدنی– افشار– محمدیان– طالب موسوی– رحیم‌زاده– ضرابی– عصار– حاجی‌بیگی– خسروپور– رمضانی– نیرورنگ– غفوری.

رحلت حضرت **آیت‌الله سرخه** قدس سره بزرگ‌خاندان‌را باطلاع رسانده ضمن عرض تسلیت به حضرت حجة‌الاسلام و المسلمین آقای حاج شیخ محمدرضا مهدوی‌کنی مدظله مجلس تذکر روز چهارشنبه ۲۹ اردیبهشت ماه از ساعت ٤الی٦ بعداز ظهر در مسجد امامزاده یحیی (ع) منعقد است. ومجلس ترحیم زنانه در همانروز و همانساعت در منزل شخصی فقید سعید واقع در کوچه امامزاده یحیی برگزار خواهدشد.

آ–۳۳۹۷

بمناسبت رحلت حضرت آیت‌اله حاج شیخ زین‌العابدین سرخه‌ای قدس‌سره ، پنجشنبه ۲۰ جمادی‌الاولی از ساعت ۸ بعدازظهر مجلس ترحیم در مسجد قاجاریه کوچه آبشار برقرار است. رجاء واثق آنکه حجج‌اسلام دامت برکاتهم و برادران ایمانی شرکت فرمایند.

موسی‌الحسینی المازندرانی

آ–٦٨٤٩

بمناسبت وفات‌مرحومه مغفوره فاطمه **ارونقی** متعلقه آقای مشهدی رضا ارونقی خوئی‌سلمه‌اله تعالی‌و والده آقای‌زین‌العابدین ارونقی حفظه‌الله‌مجلس ترحیم‌روزچهارشنبه بیست‌ونهم‌اردیبهشت ماه از ساعت چهار تا شش بعدازظهر در مسجد سید باقرواقع در خیابان اسکندری جنوبی (چهارراه اسکندری سپه) مردانه‌و زنانه منعقد است انشاءاله حضرات مومنین خصوصا همشهریهای محترم با حضور واسترجام خود روح آنمرحوم را شاد و بازماندگان را مفتخر فرمایند.

الاحقر سیدعلی اصغر صادقی خوئی– الاحقر ابوطالب فاضلی – الاحقر خلیل‌قبله‌ای.

خانواده‌های عزادار– مدنی– محدث– صادقی– عاصمی– حسینی– افغانی–حسن‌زاده– افشار–انصاری– محمودی–ارونقی.

آ–٦٨٩٢

اطلاعات– بخانواده‌های عزادار بویژه بازماندگان تسلیت‌میدهد

باکمال تاسف درگذشت **حاجی اسداله اعتمادی** را به اطلاع میرساند مجلس ترحیم مردانه وزنانه آن مرحوم از ساعت ۱٦ الی۱۸روز چهارشنبه ۲۹ر۲ر۳۵ در مسجدحضرت صاحب‌الزمان خیابان بابائیان چهارراه خوش منعقد وضمنا روز جمعه ۳۱ر۲ر۳۵ ازساعت ٤تا٦ بعدازظهر در مسجد حسین‌آباد زرند ساوه مجلس ختم برگزار میشود .

خانواده‌های: اعتمادی. شاکری. ارج. ضابطی. طالبی. عاطف‌بخت دهقانیان. فراهانی. برادری.اخوان.سعادت‌آگاه.

آ–۳۳٦٥

اطلاعات– بعموم خانواده‌های عزادار تسلیت می‌دهد

باکمال تاسف درگذشت شادروان **بانو شکوفه صراف** را باطلاع دوستان و آشنایان مرساند مجلس ختم زنانه و مردانه آن مرحومه ساعت ٤تا٦ بعدازظهر روز پنجشنبه ۳۰ اردیبهشت درمسجد مجد منعقد می‌باشد.

خانواده‌های : صراف. تشکری. خشنود. آرام. کردونی. اقوامی. هوشنگ وفائی. مشیر نوروزی. ایزدآرا. خلیلی‌فر. ثروتجو. فروهید. ملکی. میرزابیگی. باقرزاده . شجری . تیموری مقدم. خادم .

آ–٦٨٤٦

اطلاعات– بعموم خانواده‌های عزادار تسلیت میدهد

بدین‌وسیله **خانواده‌های انصاری. مجیری. فردوسیان. شرما. سیاح . محمد یوسفی . عبدالحسین میرشکرائی سید محمد سخنی . رهنمایان. سعدلو . روانصر . آرچنگ .** باطلاع میرساندکه بمناسبت‌درگذشت مرحوم **عشق‌علی‌انصاری** مجلس یادبودی ازساعت ٤ الی٦ بعدازظهر روز چهارشنبه ۲۹ اردیبهشت ماه برابر با ۱۹ جمادی‌الاول در مسجدالجواد واقع در میدان ۲۵ شهریور برگزار میشود .

بتول مجیری همسر. مسعود. سهیلا. شهلا . ژیلا . ثریا. انصاری. علی اشرف. رحمان . مهدی مجیری . علی فردوسیان. پرویز شهرمان. حسین سیاح .

آ–٦٨٥٠

اطلاعات– مصیبت وارده را بعموم بازماندگان‌آنمرحوم تسلیت می‌دهد .

بانهایت تاثر وتاسف درگذشت شادروان **آقای شکراله آقائی** را باطلاع می‌رساند مجلس ترحیم آن مرحوم ازساعت ۵ر۳ تا ۵ره بعدازظهر روز پنجشنبه ۳۰ اردیبهشت ماه در کنیسای یوسف‌آباد خیابان محمد رضا شاه ایستگاه ۱۵منعقد است .

موسی– رحیم– ملک– شکوفه آقائی .

خانواده‌های: آقائی. برخورداری. کهن‌مهر. دماوندی. هندی‌زاده. سعیدیان .

آ–٦٨٤٧

باکمال تاسف درگذشت **بانو لیلی جوادیها** مادرعزیزمان را باطلاع دوستان و آشنایان رسانیده مجلس ترحیم زنانه ومردانه آن مرحومه روز پنجشنبه ۳۰ر۲ر۲۵۳۵ درساعت ۳ الی ٦بعد از ظهر درمسجد شاهزاده حسین برگزار میگردد.

خویشاوندان. اشرف جوادیها. رقیه جوادیها. فاطمه جوادیها. جهانگردوحسین جوادیها. نقی جوادیها. پاکدامن . میرمعزی. رضوانی. موتمنی. مهرورز. نجفی. وصالی.

آ–۱۵۰٦

اطلاعات – بعموم بازماندگان آنمرحومه تسلیت میدهد

درگذشت آقای حاجی محمود حریری (پدرامنیا) دوست‌و همکار عزیزمان را باطلاع عموم دوستان میرسانیم. بهمین‌مناسبت جهت شادی روح آنمرحوم مجلس ختمی صبح چهارشنبه ۲۹ر۲ر۲۵۳۵ از ساعت ۹الی۱۱ در مسجد امامزاده زید واقع در بازار منعقد است.

از طرف بنکداران وواسطه‌های قماش– حاجی مهدی‌عظیمی‌پور

آ–۳۳٦۷

باکمال تاسف درگذشت مرحوم ناکام **کریم وفائی (طالقانی)** راباطلاع کلیه دوستان و آشنایان می‌رساند. مجلس ترحیم مردانه وزنانه‌آن‌مرحوم ازساعت ٤تا٦بعدازظهر روزچهارشنبه ۲۹ر۲ر۲۵۳۵ درمسجد سید عزیزالله اردبیلی واقع درخیابان جیحون– بین هاشمی وسپه غربی برگزار می‌گردد .

خانواده‌های وفائی. لاهوتی . رشوند . سرشتی . شجاعی . ذوقی. شرافتی. رضاخانی . عیسی‌زاده . باقری . مومنی. قربانی .

آ–۳۳٤۱

اطلاعات– بعموم خانواده‌های عزادار تسلیت میدهد.

بانهایت تاثر وتاسف وضمن عرض تسلیت به‌بازماندگان درگذشت مادر دوست و همکار گرامی جناب آقای مهندس علی‌اکبر نوشین‌را اعلام‌میداریم، مجلس ختم آن مرحومه از ساعت ۱٦ الی ۱۸ روز چهارشنبه ۲۹ر۲ر۲۵۳۵ در خانقاه صفی علیشاه برگزار خواهد شد .

صدرالدین قائمی. میر محمود سیف. مرتضی مانیان . محمد شیرازی. فریدو شاهرودی. منصور ناهید . منوچهر خانسفید .

آ–۳۳۵۱

بانهایت تاسف ضمن تسلیت ببازماندگان فقدان مادر بزرگوار دوست وهمکار عزیز خود آقای مهندس علی اکبر نوشین را اعلام میداریم.

مجلس ختم آن مرحومه از ساعت ۱٦ الی ۱۸ روز چهارشنبه ۲۹ر۲ر۲۵۳۵ در خانقاه صفی علیشاه برگزار میگردد.

مجید رحمانی. احمد علی صادق وزیری. محمد علی‌سراجی. منوچهر طلیعه .

آ–۳۳٤۳

باندوه فراوان فوت بانو کبری نوشین (احتسابیان) همسر سید جعفر نوشین و مادر بانو صدیقه و بتول و سید علی اکبر نوشین را اعلام می‌دارد . مجلس ترحیم فقیده سعیده در ساعت ۱٦ تا ۱۸ روز چهارشنبه ۲۹ اردیبهشت در خانقاه صفی علیشاه و مجلس روز هفت در ساعت ١٤ تا ۱٦ روز جمعه ۳۱ اردیبهشت در شبستان شماره ۱ بهشت زهرا منعقد می شود.

فاطمه احتسابیان. سید جعفر نوشین. احمد احتسابیان . مهندس محمد علی احتسابیان. صدیقه نوشین . بتول نوشین . مهندس علی اکبر نوشین. سید حسین نوشین. زرین صیرفی . منصور فرید. رضا و محسن نوشین. فرین و اکبر رحمتی . مینا و سیروس سعیدی . فروزان یگانه. فرید. محسن و شهرام وشهریار و شهاب وحدانی. شمس‌الزمان متقی. سید حبیب‌اله فاضل. محمد رضا قوامی . نبوی. علینقی. محسنی اردهالی . خانم اردهالی.

یاد محبت و بزرگواری های پدر بزرگ عزیزمان سرهنگ بازنشسته احمد بهرامی را هیچگاه فراموش نمیکنیم.

سیامک مروجی. سودابه مروجی. صفورا مروجی

بانهایت تاسف‌وتاثر فوت سرهنگ بازنشسته **احمد بهرامی** همسر وپدروبرادر اینجانبان راباطلاع میرساند. طبق وصیت آن مرحوم که در تمام طول عمر بخیرخواهی و نیکوکاری معروف ومشهور بود کلیه هزینه مراسم ختم و هفته صرف امور خیریه خواهد گردید. از کلیه‌بستگان ودوستان استدعا دارد باخواندن فاتحه روح آن مرحوم را شاد فرمایند.

بدرالدوله خاوند (بهرامی). عبدالحسین بهرامی. سیمین‌دخت مروجی(بهرامی). عبدالحمید بهرامی. دکترمحمد بهرامی. مصطفی بهرامی. زهرا عماد. مهین نکوئی. توراندخت حاتمی. صادق مروجی. پروین صادقیه. فرزین نادر اصفهانی.

اطلاعات – مصیبت وارده را بعموم بازماندگان آن مرحوم تسلیت میدهد.

باکمال تاسف وتالم فوت ناگهانی **آقای جلیل طی** بزرگ خاندان طی و پدر همسرمان را باطلاع بستگان – همکاران و دوستان می‌رسانیم مجلس ختم آن مرحوم از ساعت ١٤ الی ۱٦ روز ۵شنبه ۳۰ر۲ر۲۵۳۵ در مسجد مجد برگزار خواهد شد .

هوشنگ مهرپور. احسان‌اله موحد. شریعت‌پناهی . خسرو جمشیدی .

بدینوسیله درگذشت ناگهانی **آقای جلیل طی** بزرگ خاندان طی را به اطلاع خویشاوندان، دوستان وهمکاران می‌رساند مجلس ترحیم آن مرحوم ازساعت۲ الی ٤ بعدازظهر روز ۵شنبه ۳۰ر۲ر۲۵۳۵ در مسجد مجد منعقد میباشد.

خانواده‌های طی. جعفرزاده طی. خلیل‌زاده.امین‌زاده. کاخکی. محمدنیا. جعرزاده. دکتر ماجدی.ارباب. مهرپور . موحد شریعت پناهی. جمشیدی. شریعت پناهی . شیرمست. اسراری. حیدریان. احمدی آذری. بابازاده. حنفی. احمدی. چیت‌سازیان. حسینی. شادان‌باز. بهشتی .

آ–۳۳۷۳

اطلاعات– مصیبت وارده را بعموم خانواده‌های عزادار بویژه بازماندگان آنمرحوم تسلیت می‌دهد .

۲–۱ آ–۳۳۹۵

هو العلی الاعلی

۱۱۰

بهر دیار که رفتم بهر چمن که رسیدم
به آب دیده نوشتم کیار جای توخالی

آن شمع بزم عرفانی سالک مسلک ربانی و دلیل مریدان طریق روحانی صاحب ملک باطن ومعانی **میرشجاع سمنانی** در حادثه‌ای جانگاه دعوت حقرا لبیک گفت.

دوستان آن رادمرد صمدانی روز پنجشنبه ۳۰ر۲ر۲۵۳۵ ساعت ٤الی٦ در خانقاه ذهبیه واقع در خیابان ری سه راه امین حضور بمنظور بزرگداشت یاد آن عزیز گردهم می آیند.

خانقاه احمدی فقرای ذهبیه تهران

انجمن فارغ‌التحصیلان دانشگاهها با نهایت تاسف‌درگذشت **بانو نصرت‌ایرانفر** مادر همسر گرامی جناب آقای حسن‌زاهدی عضو شورایعالی انجمن را باطلاع میرساند مجلس ترحیم‌ان مرحومه روز پنجشنبه ۳۰ر۲ر۲۵۳۵ از ساعت ۱۲ تا۱٤درخانقاه صفی‌علیشاه منعقد خواهد بود.

دکتر پرویز خبیر: مدیر عامل انجمن

بانهایت تاسف و تاثر درگذشت شادروان **بانو نصرت‌الملوک ایرانفر** مادر ومادر بزرگ عزیزمان را باطلاع میرسانیم.

مجلس ترحیم مردانه و زنانه آمرحومه روز پنجشنبه‌سی‌ام اردیبهشت ماه از ساعت ۱۲ الی ١٤ درخانقاه صفی علیشاه‌منعقد میباشد.

محمد رضا ایرانفر.فخری‌زاهدی (ایرانفر). پریدخت افخمی (ایرانفر). مهیندخت ایرانفر. پرویز ایرانفر. شهرزاد یزدانی (ایرانفر) . مهناز زاهدی . سوزی‌گرامیان .زیبانصر.

آ–٦۹۰٦

باندوه فراوان درگذشت شادروان **نصرت‌الملوک ایرانفر** مادر گرامی دوست عزیزمان آقای مهندس پرویز ایرانفر را باطلاع دوستان و آشنایان میرساند .

مجلس ترحیم آن مرحومه از ساعت ۱۲ الی ۲ بعداز ظهر روز پنجشنبه ۳۰ر۲ر۲۵۳۵ درخانقاه صفی علیشاه‌برگزار می‌گردد .

دکتر حسن حریری. مهندس محمد مشحون.دکترمسعود بقائی. مهندس جواد حقیقی. مهندس بهمن بهزادی. مهندس منصور امینی. مهندس اکبر نورمنش. مهندس علی علیبیی . مهندس حسن عظیم‌زاده. مهندس ارژنگ امیرسلیمانی. مهندس جعفر قنبرزاده. مهندس احمد کیوانزاده . مهندس جمشید قنبرزاده .

بانهایت تاسف‌وتاثر درگذشت شادروان **بانونصرت‌الملوک ایرانفر** را باطلاع دوستان و بستگان میرساند.

مجلس ترحیم مردانه وزنانه آنمرحومه روز پنجشنبه سی‌ام اردیبهشت ماه از ساعت ۱۲ تا ١٤ در خانقاه صفی علیشاه منعقد میباشد. مراسم شب هفت نیز روز شنبه اول خرداد ماه از ساعت٤تا٦ بعدازظهر در بهشت زهرا شبستان شماره یکبرگزار میگردد.

خانواده‌های: ایرانفر. زاهدی. افخمی. یزدانی.سلحپوش. حاجیان. یکانی. گرامیان.نصر.ستاری. همایون نژاد. ابوحسین. ازهدی. منصور. امیراصلانی. مهرداد. طباطبائی.

اطلاعات – مصیبت وارده را بعموم خانواده های عزادار بویژه بازماندگان تسلیت میدهد.

آ–۳٤۰۵

مجالس وعظ و سوگواری

مجلس دعا

جهت‌شفا و بهبودی کامل چشم مرجع عالیقدر شیعیان‌حضرت آیت‌الله العظمی آقای گلپایگانی دامت برکاته مجلس دعائی در شب پنجشنبه ۳۰ اردیبهشت ماه در مسجد محمدی مجیدیه برقرار است .

الاحقر بصیری گلپایگانی

مجلس دعا

جهت بهبودچشم‌مرجع عالیقدرشیعه حضرت آیت‌اللهعظمی آقای گلپایگانی مدظله‌العالی‌درلیالی چهارشنبه و ۵ شنبه وجمعه درمسجد شهریار علیشاه عوض وکرشته مجلس دعا برقراراست.

علی قرنی. محمد جعفر ثمری. محمود داوری نژاد

آ–۱۵۰۷

اناالله و اناالیه راجعون

بانهایت تاسف واندوه فراوان درگذشت جانگداز همسر و پدر وبرادر عزیزمان **سرهنگ موسی ناصریان** رابه‌آگاهی بستگان ودوستان می‌رساند. مجلس ختم زنانه ومردانه آن مرحوم از ساعت ٤تا٦ بعدازظهر روزپنجشنبه‌سی‌ام‌اردیبهشت ماه در مسجد الجواد واقع در میدان بیست‌وپنجم‌شهریور منعقد است .

لطیفه شاکری. هما. پریوش. آذر. مهندس محمد رضا ناصریان. تاجماه مسعودیان. زهرا ذاکری. بزرگ‌قره.

آ–۳٤۲۳

بازگشت همه بسوی اوست

باندوهی فراوان و قلبی آکنده از درد درگذشت نابهنگام **سرهنگ موسی ناصریان** پدر عزیز همسرانمان را به‌آگاهی خویشان ودوستان می‌رساند . مجلس ترحیم زنانه ومردانه آن مرحوم ازساعت ٤تا٦ بعدازظهر روز پنجشنبه سی‌ام اردیبهشت ماه در مسجد الجواد واقع در میدان بیست‌وپنجم شهریور برگزار میگردد .

گیتی آمیزش– مهندس همایون ابطحی– حسن امیری‌کاشانی.

آ–۳٤۲۳

بانهایت تاسف و تاثر درگذشت **شادروان موسی ناصریان** عمو ودائی عزیزمان را باستحضار بستگان و دوستان می رساند مجلس ترحیم زنانه ومردانه آن شادروان از ساعت ٤ تا٦ بعداز ظهر روز پنجشنبه سی‌ام اردیبهشت ماه جاری در مسجد الجواد میدان بیست وپنج شهریور برگزار میگردد

حسن ناصری. حسین ناصری. محسن ناصری. سعید ناصری. فخری ناصری. زهرا ناصری. عباس مسعودیان . محمد مسعودیان. محمود مسعودیان. ابوالقاسم مسعودیان. مهندس مهین مسعودیان. سیمین مسعودیان (عمرانی). گیتی مسعودیان. سعیده قره. حسین قره .

آ–۳٤۲۳

هو الباقی

خانواده‌های ناصریان. شاکری. قره. ناصری . مسعودیان. آموزش. ابطحی. امیری کاشانی. ذاکری. مقدم تبریزی. بدر. کامران خواجوی. الطافی. کهنموئی . عمرانی . طائفی . حکمت. وفائی‌نژاد. رضی‌زاده. استاد آقائی و سایر خانواده های وابسته .

بانهایت تاثر وتاسف درگذشت نابهنگام **سرهنگ موسی ناصریان** را به‌اطلاع دوستان و آشنایان میرساند. مجلس ختم‌زنانه ومردانه آن‌مرحوم ازساعت ٤تا٦بعدازظهرروز سی‌ام اردیبهشت ماه درمسجد الجواد واقع در میدان بیست و پنج شهریور برگزار میگردد .

اطلاعات – مصیبت وارده را به خانواده‌های عزادار تسلیت می‌دهد .

آ–۳٤۲۳

با کمال تاسف درگذشت جانگداز مادر عزیزمان حاجیه **اشرف‌السادات سجادی** را باطلاع بستگان‌وآشنایان‌میرساند مجلس ختم مردانه وزنانه آن عزیز از دست رفته از ساعت۲ تا٤ بعداز ظهر روز چهارشنبه ۲۹ اردیبهشت ماه جاری در مسجد الجواد منعقد میباشد .

عباس امامی– احمد امامی– پروین امامی

آ–۳۳۳۰

بانهایت تاسف درگذشت شادروان **اشرف‌الحاجیه سجادی** مادر گرامی آقای دکتر احمد امامی مدیر عامل این‌شرکت را باطلاع کلیه دوستان و آشنایان می‌رساند . مجلس ختم آن مرحومه ازساعت ۲تا٤ بعدازظهر روزچهارشنبه۲۹ اردیبهشت ماه جاری درمسجد الجواد منعقد میباشد .

شرکت آیتخواه بامسئولیت محدود

بانهایت تاسف درگذشت **اشرف‌الحاجیه سجادی** مادر دوست عزیزمان آقای دکتر احمد امامی‌را باطلاع میرساند . مجلس ختم مردانه وزنانه آن مرحومه ازساعت ۲تا٤ بعد از ظهر روز چهارشنبه ۲۹ اردیبهشت‌ماه جاری‌درمسجد الجواد منعقد می‌باشد .

علی حجارزاده. جواد حجارزاده. محمد درویشیان . عبدالحسین احسانی. مهندس عیسی ابراهیمی.مهندس‌شاهپور زمانیان. جهانگیر زمانیان. غلامعلی تقی‌زاده. مهدی‌بهزادی . غلامحسین خالصی . صحبت‌الله اردلان. محمد تقی لولاور . عباس قلی‌زاده .

آ–۳۳۳۵

با نهایت تاسف و تاثر درگذشت **اشرف‌الحاجیه سجادی** صبیه مرحوم حجت‌الاسلام حاج سید زین‌العابدین سجادی نهاوندی را باطلاع دوستان و آشنایان می‌رساند . مجلس ختم مردانه و زنانه آن سعیده فقیده ازساعت ۲تا٤ بعدازظهر روز چهارشنبه ۲۹ اردیبهشت ماه جاری در مسجد الجواد منعقد می‌باشد .

خانواده‌های امامی. سجادی. علوی. ذکائی. ملک‌ابهری. روحانی. قربانی. شهبازی.طاهریان. قدوسی.دهقان.کلهری. صفاری. کیهانی آذر. چیت‌ساز . زمانیان . بهزادی . صدر میرزائی. معیری. رادمنش. قلی‌زاده .

یادبود

پنجشنبه سی‌ام اردی‌بهشت ماه ۲۵۳۵ مصادف است با نخستین سالروز درگذشت جانگداز یگانه دختر و خواهر نازنینمان دوشیزه ناکام **بدری‌الزمان ملک محمدی نوری** بهمین مناسبت مراسم یادبودی ازساعت ٤تا٦ بعد از ظهر در سالن شماره یک بهشت زهرا منعقد میباشد شرکت دوستان و آشنایان وبستگان عزیزی راکه در تمام لحظات تلخ وسیاه سالی‌که‌گذشت درغم واندوه بی‌پایان‌ماشریک بوده‌اندصمیمانه گرامی داشته وسپاس می‌گوئیم .

مینو نوری (علاء) . منوچهر ملک محمدی نوری . حمیدرضا ملک‌محمدی نوری. همایون ملک‌محمدی نوری.

آ–۳۳۸۵

یادبود دومین سال درگذشت عزیز از دست رفته همسر و پدر گرامی‌مان شادروان **رحمان سرابی** پنج شنبه ۳۰ اردیبهشت ماه ساعت سه بعداز ظهر سرمزار آن مرحوم در بهشت زهرا منعقد میباشد .

خانواده سرابی

آ–۳۳۳۷

مراسم یادبود عزیز از دست رفته ما شادروان **طلیعه خاقانی** ساعت ٤تا٦ بعداز ظهر روز پنجشنبه ۳۰ر۲ر۲۵۳۵ درسالن شماره ۲ بهشت زهرا برقرار می‌باشد، وسیله حرکت از پارک تهران ویلا ساعت ۲ونیم مهیا میباشد .

دکتر کامکار– خاقانی و خانواده‌های وابسته .

آ–۳۳۲۷

بمناسبت سالگرد درگذشت شادروان سرکار سرهنگ **احمد فیروزی فیروزکوهی** مراسم یادبودی از ساعت ٤الی٦بعد از ظهر روز پنجشنبه ۳۰ر۲ر۳۵ در منزل آنمرحوم واقع در سیدخندان جنب پارک کوروش– کوچه مهندسین– پلاک ۱۷ برگزار و یادش را گرامی وطلب آمرزش مینماید.

خانواده فیروزی فیروزکوهی

آ–۳۳۹۳

چهارشنبه بیست‌ونهم اردی‌بهشت ماه جاری هفتمین شب درگذشت عزیزازدست‌رفته‌ما شادروان‌**حاج یوسف‌دریاگشت** است. مجلس یادبودی از ساعت ٤تا٦ بعدازظهر در سالن شماره یک بهشت‌زهرا برپا خواهد بود ساعت حرکت ۳ بعدازظهر از منزل آن مرحوم واقع در منیریه– کوی مقدم– کوی قاضی‌زاده وسیله ایاب وذهاب مهیا است.

از طرف خاندان دریاگشت ابوالحسن دریاگشت

آ–۳٤۰۱

بمناسبت هفتمین روز درگذشت مرحومه **بانو قمرالملوک مولوی (خطیب شهیدی)** مجلس یادبودی از ساعت ۱٦ روز پنجشنبه ۳۰ر۲ر۲۵۳۵ در منزل آنمرحومه واقع‌در بلواریهلوی– خیابان بهروز– کوچه هشتم برگزار میشود.

خانواده‌های: خطیب شهیدی– مولوی و خانواده‌های وابسته

آ–٦۹۰۲

ضمن تشکرفراوان از سروران گرامیکه در سوگ **جمشید عزیزمان** باما همدردی نموده‌اند یادآور میشویم که مجلس شب هفت آن مرحوم ساعت ۵الی ۷ بعد ازظهر روز چهارشنبه ۲۹ر۲ر۳۵ د رامام زاده عبداله برگزار میشود شرکت شماموجب شادی روح آن شادروان و تسلی بازماندگان خواهد شد.

خانواده های میرجهانگیری و براتی

آ–٦۹۳۳

تسلیت

سرکار خانم بازقی

درگذشت همسر ارجمندتان جناب سرهنگ فرداد را تسلیت عرض ودر سوگ این حادثه جانسوز باخاندان آن مرحوم سهیم و انبازیم.

سید مرتضی صادقی – سید عباس صادقی

آ–۳۳۷۹

شهادت افتخار آمیز افسر جانباز سرهنگ غلامرضا فرداد قلب یکایک دوستان او را جریحه‌دار ساخت این واقعه‌تاثرانگیز را بکلیه بازماندگان شهید میهن تسلیت میگوئیم.

کارکنان شرکت ریسندگی وبافندگی پاکریس– (سهامی‌عام)

آ–٦٨٧۰

شهادت افتخار آمیز افسر شهید سرهنگ غلامرضا فرداد موجب تاثر شدید ما گردید این مصیبت بزرگ را بخانواده محترم فرداد تسلیت میگوئیم.

کارکنان شرکت قند اصفهان

آ–٦٨٧١

شهادت افتخار آمیز سرهنگ شهید غلامرضا فرداد موجی از غم واندوه برجای گذاشت این مصیبت بزرگ را بخانواده محترم فرداد صمیمانه تسلیت عرض مینمائیم.

کارکنان شرکت قند قزوین

آ–٦٨٧۲

کارکنان شرکت کشاورزی ومکانیزه ودامپروری کیخسرو مصیبت وارده را بخانواده افسر جانباز شهید سرهنگ‌غلامرضا فرداد تسلیت میگویند.

کارکنان شرکت کشاورزی ومکانیزه ودامپروری کیخسرو

شهادت افتخار آمیز افسر شهید سرهنگ غلامرضا فرداد موجب تاثر شدید ما گردید این مصیبت بزرگ را بخانواده محترم فرداد تسلیت میگوئیم.

کارکنان شرکت سهامی خاص چرمسازی سنگسرسمنان

جناب آقای‌مهندس هاشم مکارمچیان

بانهایت تاسف وتالم مصیبت وارده را به‌آنجناب وبانوی محترم صمیمانه تسلیت عرض نموده بقاء عمر جنابعالی و خانواده گرامیتان را ازخداوند متعال خواستاریم .

ازطرف کارکنان کارگاه آبدانان– حسین سبگرو

شهادت افتخار آمیز افسر جانباز میهن سرهنگ غلامرضا فرداد را صمیمانه بخانواده فرداد تسلیت عرض نموده بقاء آن خانواده محترم را از خداوند متعال خواهانیم.

کارکنان شرکت کفش ایران

شهادت افتخارآمیز افسر جانباز سرهنگ غلامرضا فرداد موجب تاثر شدید ما گردید این مصیبت بزرگرا بخانواده محترم فرداد تسلیت میگوئیم.

کارکنان شرکت کشت وصنعت شاهین‌کی

آ–٦٨٧٦

شهادت افتخار آمیز افسر شهید سرهنگ غلامرضا فرداد را بخانواده محترم فرداد تسلیت عرض مینمائیم.

کارکنان شرکت تولیدی کفش اطمینان

آ–٦٨٧٧

شهادت افتخارآمیز سرهنگ شهید غلامرضا فرداد موجب تاثر شدید ما گردید این مصیبت بزرگرا بخانواده محترم فرداد تسلیت میگوئیم.

کارکنان شرکت سهامی پخش آلیاژ(ساختمان پلاسکو)

شهادت افتخارآمیز افسر جانباز سرهنگ غلامرضا فرداد قلب یکایک دوستان او را جریحه‌دار ساخت این واقعه‌تاثرانگیز را بکلیه بازماندگان شهید میهن تسلیت میگوئیم.

کارکنان شرکت ری‌گاز

آ–٦٨٧۹

شهادت افتخارآمیز افسر جانباز میهن سرهنگ غلامرضا فرداد قلب همه را جریحه‌دار ساخت این مصیبت وارده را بخانواده محترم فرداد تسلیت میگوئیم.

کارکنان شرکت کشت وصنعت سمنان

آ–٦٨٨۰

شهادت افتخار آمیز افسر جانباز میهن سرهنگ غلامرضا فرداد را بخانواده محترم فرداد تسلیت میگوئیم.

کارکنان شرکت صادراتی پوست آریازمین

جناب آقای مهندس نوشین

بدینوسیله تاسف وتالم خودرا در این مصیبت وارده ابراز میداریم .

شهیدی. نیک. مددی. جنتی‌پور. شمشیری . مهاجر . رحیم‌پور .

آ–۳۳۵۷

جناب آقای مهندس نوشین

باکمال تاثر وتاسف مصیبت وارده را تسلیت گفته از پیشگاه ایزدمنان برایتان صبر وشکیبائی مسئلت میداریم .

برومند. اسفندیاری. غفاری. چوبینه. وجدانی. جوادی. شجاعپور .

آ–۳۳۵۵

جناب آقای مهندس نوشین

با تاسفی عمیق مصیبت وارده را تسلیت گفته خود را دراین غم سهیم میدانیم .

اسمعیل اعطائی. غلامرضا اخوان. عباسیان. یزداندوست. افتخاری. صرافپور. رضویان. مرادی. واعظ‌زاده.

آ–۳۳۵۳

آقای جعفر کیومرثی

بانهایت تاسف و تالم مصیبت وارده را بشما وخانواده گرامی تسلیت عرض می‌نمائیم .

شیراز – همکلاسان دوره عالی

آ–۱۵۱۸

دوست وهمکار عزیزم جناب آقای دکتر فرداد

حادثه ناگوار ودرگذشت برادر گرامی را تسلیت عرض نموده دراین مصیبت جانسوز مرا شریک‌غم‌خودتان‌بدانید.

دکتر وهرز غفاری

آ–٦۹۲۰

جناب آقای امان‌اله نوری

فوت مادر عزیزتان را به‌جنابعالی وخانواده محترم تسلیت عرض نموده خودرا درغم بزرگتان شریک میدانیم .

کرمیار و بانو

آ–۷۵

آقای محمد هزارخانی

مصیبت وارده را از صمیم قلب تسلیت گفته، بقای‌عمر بازماندگان را از درگاه ایزد متعال خواهانیم .

حسن قانعی – مهدی قانعی

آ–٦۹۱٤

سرکار خانم ایرانفر وخانواده

بانهایت اندوه وتاسف درگذشت مادر گرامیتان را تسلیت گفته برایتان صبر وشکیبائی آرزو دارم .

ازطرف فامیل یزدانی– دکتر طیبه یزدانی و دکتر ابراهیم یزدانی .

آ–۱۵۱۱

دوست بزرگوارمان آقای غلامعلی مشیری

باندوه فراوان درگذشت پدر گرامیتان را تسلیت می گوئیم. ماراا نیز درغم خود شریک بدانید .

ماشاءاله سوری، نصراله آقاخانی ، برومند گودرزی .

آ–٦۹۲۱

جناب آقای غلامعلی مشیری

باندوه فراوان درگذشت پدر بزرگوارتان را تسلیت‌گفته خودرا درغم شما شریک میدانیم .

علی مهرآوری – محمد رئیسی

آ–٦۹۲۲

شاهی– جناب آقایان محمدعلی وفرامرز دستوریان

بانهایت تاسف مصیبت وارده را به‌آنجنابان و خانواده گرامی صمیمانه تسلیت عرض مینمائیم .

خانواده‌های : پاشازاده . صادقی راد . رحیم کفاشی. آذرپرست .

آ–۳٤۱۵

جناب آقای رضا انوری

باتاسف بسیار مصیبت وارده را بجنابعالیو سایربازماندگان محترم تسلیت گفته خود را در غم شما شریک میدانم.

مدیر عامل موسسه رقابی– مهدی رقابی

آ–٦٨٤۵

جناب آقای رضا تقوی

فوت والد گرامیتان را بشما و خانواده محترم صمیمانه تسلیت می‌گویم .

اصفهان – عباس موتمنی

آ–۱۵۱۲

جناب آقای حاجی خان پاشا خانلو

بادنیائی تاثر و تاسف مصیبت وارده را تسلیت عرض نموده صمیمانه باغم شما شریکیم .

یعقوب علی نوروزی– منوچهر نوروزی

آ–۱۵۱٤

جناب آقای رضا انوری

باندوه فراوان مصیبت واردمرابه شما و خانوادهمحترمتان تسلیت عرض می‌نمایم.

سعید یافه

آ–٦٧٨۹

جناب آقای بشیربختی مقام محترم مدیریت اداره کل آموزش و پرورش فارس

باتاثر خاطر مصیبت وارده را تسلیت گفته بقای عمر وسلامتی خانواده محترم را از خداوند هستی بخش مسئلت دارد.

شیراز– مرکز آموزش سپاه دانش دختران

آ–۱٤۹۳

همکار ارجمند جناب آقای کاظم فلاح

مصیبت وارده را تسلیت گفته و بقای عمر بازماندگان را از خداوند بزرگ خواستاریم.

دزفول– نصرت‌الله طرهانی. عزیزالله معافی. ابراهیم شیخ. علیرضا نایبی. مهدی روزی‌طلب. حسن بوجاریان. هوشنگ کریمپور. عباس خبازی. سیاوش راجی. عزیزالله احمدی .شریف اسدخانی. غلامحسین پنجی.زمان‌متولی باشی. ناصر حاجی‌شیخ. اسماعیل کماسی. ناصر حیدری.

آ–۱٤۹۱

جناب آقای فرداد مدیریت کل حقوقی راه‌آهن

مصیبت وارده را تسلیت می گوئیم وشریک غم بزرگ از دست دادن برادر گرامیتان هستیم.

نیکپور. شهیدی. بیضائی. هدایتی. تاج‌الدین. دادخواه تهرانی. شریف. رهبانی. توسلی. آتشی. ابوالقاسمی. تبرائی. تاج‌الدین. نامداری. براتی.

آ–۳۳٤۵

سروران گرام آقایان حاج سید مرتضی سمر وبانو وحاج سید جواد گیاهی و بانو

مصیبت وارده را تسلیت عرض مینمائیم.

شیراز– نصرالله مشایخ و بانو

جنابان آقایان بقائی نژاد – رضا معیری– قریشی– دکتر اصغر رضائی – مهندس محمد علی معیری وفامیل‌ارجمند

از خبر درگذشت نابهنگام جناب سرهنگ عباسقلی معیری و خانم فخری معیری فوق‌العاده متاثر و متالم بدینوسیله مراتب تسلیت عرض بقاء عمر و صبر جمیل‌برای آن سروران ارجمند خواستاریم.

فردوس– امین رضائی وبانو

آ–آ–۱۵۰۸

همکار گرامی آقای مهندس علی اصغر صمدی

بانهایت تاسف درگذشت پدر بزرگوارتان را تسلیت گفته و بقاء عمر بازماندگان را از خداوند بزرگ خواستاریم.

همکاران شما در صنایع بسته‌بندی ایران (شرکت سهامی عام)

آ–٦٨٤۲

همکار محترم آقای مهندس علی‌اصغر صمدی

باکمال تاسف درگذشت پدر گرامیتان را به جنابعالی و خانواده تسلیت میگوید.

صنایع بسته بندی ایران (شرکت سهامی عام)

آ–٦٨٤١

دوست و همکار عزیز آقای مهندس علی‌اصغر صمدی

باکمال تاسف و اندوه درگذشت شادروان پدر عزیزتان را تسلیت گفته سلامت و تندرستی بازماندگان را آرزو مندیم.

مهندس نیکخواه. شهنواز. فرزاد. آبادیان. کرکوتی.حبوشه. کشاورز.راکد. مهندس پور. عین‌اللهی. سعادت . محمدی. ایران زادی. افخمی.

آ–٦٨٤۰

جناب آقای علی یاسری

درگذشت پدر عزیزتان را صمیمانه تسلیت می گوئیم.

علی طباطبائی و بانو

جنابان آقایان مهندس مسعود ومهندس سعید ومهندس ناصر باباخانی تیموری

جناب آقای فریدون کاشانیان

بانهایت تاسف مصیبت وارده را تسلیت گفته برای‌آنجنابان وخانواده ارجمند صبر وشکیبائی آرزومندیم.

کرمانشاه– مهندسین پیمانکار هسما

آ–۱۵۰۳

جناب آقای‌مهندس هاشم مکارمچیان

باکمال تاسف مصیبت وارده را به‌آنجناب وبانوی‌محترم تسلیت عرض نموده بقاء عمر جنابعالی و خانواده گرامیتان را ازخداوند متعال خواستاریم .

از طرف کارکنان کارگاه خارک– عباس جوانمردی

آ–۳٤۱۳

جناب آقایان ستاره

باکمال تاسف و تاثر مصیبت وارده‌راتسلیت گفته بقای عمر آن جنابان را از درگاه خداوند خواستاریم.

شرکت سهامی خاص پخش رنگ – نساجی ایران

آ–٦۹۲۸

همکار گرامی جناب آقای جواد جبل عاملی

باکمال تاسف مصیبت وارده را بجنابعالی و خانواده محترم تسلیت عرض می‌نمائیم .

کاظمی. مدنی. برهانی. انیسی. همتیان. شادلو. ولی‌پور. دری . فاطمی .

آ–۳٤۱۱

خانواده محترم فرداد

باتاسف مصیبت جانگداز رابشما تسلیت میگویم.

گرگان – حاج محمدعلی کیانی

آ–۳۳۸۱

سپاسگزاری

تشکر واعتذار

از دوستان عزیز و سروران عظام و بستگان محترم که‌در سوگواری والده اینجانب‌شرکت‌فرموده و یاتلگرافا موجب تسلی بازماندگان شده‌اند از صمیم قلب سپاسگزاری مینمایم.

گنبدکاوس – دکتر آقا زاده

آ–۱۵۰۵

بدینوسیله از کلیه دوستان واقوام و آشنایانیکه درمراسم تشییع جنازه ومجلس ترحیم پدر اینجانب‌شرکت واظهارهمدردی نموده‌اند سپاسگزاری مینمایم.

آبادان– خانواده عابدیان

آ–۱۵۱۷

از سروران ارجمند و دوستان و خویشان که‌در مراسم تشییع ومجالس ترحیم درگذشت شادروان‌سیدمرتضی‌میرسجادی معاون آموزش و پرورش ناحیه یک رشت (شوهر دخترم) و فرزندم محمد رضا گنجه‌ای دانشجوی سال ششم معماری ابراز همدردی و تسلیت وسیله تلگرام یانامه و جراید و همچنین رنج سفر را تحمل و موجبات تسلی خاطر بازماندگان رافراهم آورده‌اند ومارا رهین محبت های صمیمانه خود قرار داده‌اند سپاسگزاری مینمایم واگر بعلت تالم خاطر برای عرض تشکر حضوری‌ویاپاسخ مستقیم تاخیر حاصل گردیده از یکایک‌سروران معظم پوزش خواسته سلامت و سعادت همگان را از خداوند مسئلت دارم.

لاهیجان– مهندس غفورگنجه‌ای

آ–۱۵۰۲

اطلاعات ۱۳۰۴
بنیانگذار : عباس مسعودی
صاحب امتیاز و مدیر: فرهاد مسعودی
سردبیر : منصور تاراجی
محل اداره:خیابان خیام. ساختمان اطلاعات.تهران
تلفن: ۳۲۸۱
تلکس: ۲۱۲۳۳۶ـتلگرافی: اطلاعات ـ تهران

تقویم اطلاعات

سه شنبه‌بیست‌و هشتم اردیبهشت ماه ۲۵۳۵
هجدهم جمادی‌الاول ۱۳۹۶ ـ هجدهم مه ۱۹۷۶
استخراج دکتر ریاضی کرمانی

ساعات شرعی
اذان مغرب . . ... . ساعت ۷ و۲۳ دقیقه
اذان صبح (فردا) . . . . ساعت ۳ و ۱۰دقیقه
طلوع آفتاب(فردا) . . . . ساعت ٤و٥٤دقیقه
ظهر شرعی (فردا) . . . ساعت ۱۲ و ۲ دقیه
اذان مغرب(فردا) . . . ساعت ۷ و۲۳ دیقه

شاهنشاه از تأسیسات جدید آستانقدس رضوی بازدید فرمودند

بعد ازظهر دیروز موزه و کتابخانه‌جدیداستان قدس‌رضوی ونیز شهر جدید آبکوه و آپارتمانهای مرتفع استان قدس رضوی مورد بازدید شاهنشاه آریامهر قرار گرفت .

شاهنشاه آریامهر در ساعت ۱٦ وده دقیقه در حالیکه‌آقای علم وزیر دربار شاهنشاهی ، آقای دکتر اقبال رئیس هیات مدیره و مدیر عامل شرکت ملی نفت ایران، آقای ولیان نیابت تولیت عظمی و استاندار استان خراسان و تیمسار سپهبدهاشمی نژاد رئیس سرای‌نظامی وژنرال آجودان شاهنشاه آریامهر در التزام بودند، با هلیکوپتر به محل ساختمان جدید کتابخانه‌و موزه استان قدس رضوی‌تشریف فرما شدند وازقسمت‌های مختلف این‌ساختمان‌که‌اخیرا درمجاورت صحن پهلوی ایجاد شده ،دیدن فرمودند. در مدخل ساختمان کتابخانه و موزه جدید استان قدس رضوی نمایشگاه عکسهای اعلیحضرت رضا شاه کبیر و بازدیدهای شاهنشاه آریامهر علیاحضرت‌شهبانو ووالاحضرت همایون ولایتعهد و سایر والاحضرت‌ها از اماکن مذهبی مورد بازدید قرار گرفت.

سپس شاهنشاه آریامهر سناتور عماد تربتی رئیس هیات مدیره شرکت صنایع پوست و چرم خراسان واعضای هیات مدیره این شرکت را بحضور پذیرفتند و سناتور عماد تربتی‌در گزارشی معروض داشت:

شرکت چرم و پوست‌خراسان با سرمایه ۵۰۰ میلیون ریال ایجاد میشود که ۳۰ درصد متعلق به سازمان گسترش‌صنایع ونوسازی ایران، ۲۰ درصد بانک اعتبارات صنعتی ایران ، ۲۰درصد شرکت چرم ایران و ٤۰ درصد دیگر مربوط بـه بخش خصوصی و گروصنعتی ملی میباشد. آنگاه شاهنشاه آریامهر در مورد کیفیت کاراین شرکت و زمان بهره‌برداری کارخانه پرسشهائی فرمودند به عرض رسید این کارخانه قبل از پایان‌سال ۲۵۳۵شاهنشاهی‌آماده بهره‌برداری خواهد شد و در مرحله اول کارخانه قادر است ۹۰۰ تا یک میلیون جلدسالامبور گوسفندی را تبدیل به چرم کند.

ادامه بازدید

پس از آن قسمت‌های مختلف کتابخانه و موزه جدید استان قدس رضوی مورد بازدیـد شاهنشاه آریامهر قرار گرفت.و در هر قسمت مهندس بوربور، مهندس مشاور ساختمان موزه‌و کتابخانه توضیحاتی بعرض رسانید و افزود که ساختمان جدید موزه و کتابخانه استان قدس رضوی یکی از مجهزترین ساختمانهائیست که در اجرای اوامر شاهنشاه آریامهر بمنظور نگهداری‌اشیاء و کتابهای‌کتابخانه استان قدس رضوی که دارای بیش از ۲۵ هزارجلد کتاب‌خطی و بیش از ٦ هزار جلد قران خطی ایجاد شده این ساختمان بسیار مجهز ظرف مدت ۱۸ماه طراحی وساخته شده.

سطح زیر بنای این ساختمان که در پنج طبقه ایجاد شده‌ده هزار متر مربع است و هزینه ساختمان وتزئینات‌آن‌معادل۳۵۰ میلیون ریال شده است و مجهز به آخرین پدیده‌های اطفاء حریق وایمنی میباشد درجه حرارت‌و رطوبت این ساختمان درقسمت های مختلف بطور دقیق کنترل میشود.

شاهنشاه آریامهر پس از بازدید از کلیه قسمت‌های موزه و کتابخانه جدید استان قـدس رضوی و صدور اوامری در زمینه تجهیز و کیفیت مطلوبتر این ساختمان بطور پیاده ازفلکه حرم مطهر حضرت امام رضـا علیه‌السلام که در اجرای‌اوامر معظمله براساس طرح نوسازی اطراف حرم مطهر تسطیح و بصورت منطقه سرسبزی‌درآمده است دیدن فرمودند که درهر قسمت نایب‌التولیه آستان قدس رضوی واستاندار خـراسان توضیحاتی معروض داشت و شاهنشاه آریامهر در خصوص شکوه و عظمت هرچه بیشتر بارگاه قدس رضوی و اجرای طرح نوسازی اطراف حرم‌مطهر اوامری به استاندار خراسان صادر فرمودند.

شاهنشاه آریامهر آنگاه با هلیکوپتر بهشهر جدید آبکوه و محل آپارتمان‌های مرتفع استان قدس رضوی تشریف فرماشدند و از طرحهای شهرسازی وخانه سازی این منطقه بازدیدفرمودند.

در این محل بعرض رسید در اجرای منویات مبارک ملوکانه سازمان نوسازی و عمران‌استان قدس رضوی طرح ایجاد شهر جدیدی را در هشت میلیون متر مربع ازاراضی‌آبکوه درمحدوده شهر مشهد مقابل پارک آریامهر به مرحله اجرا درآورده است و باقدامات سریع شهرسازی از قبیل زیرسازی خیابانهای اصلی وفرعی تامین آب و برق وغیره اکنون آماده بهره‌برداری است.

برنامه طرح شهرسازی مذکور که در اراضی غربی شهر مشهد پیاده شده بنیادیک حوزشهری بوسعت ۸۵۰ هکتار را پی‌ریزی میکند که ضمن‌داشتن پیوستگی کامل با شهر فعلی‌مشهد ازطرفی زمینه سکونت قریبا ۸۵ هزارنفر شهرنشین را فراهم کرده و از سوی دیگر توسعه مراکزشهری فعلی مشهد را در برخواهد گرفت. همچنین باستحضار رسید ضمن اجرای عملیات شهرسازی حسب‌الامر مطاع ملوکانه یازده بلوک آپارتمانهای مرتفع ۱۲طبقه مسکونی نیز در این طـرح گنجانیده شده که دو بلوک آن در حال حاضر بپایان رسیده و ۹ بلوک دیگر در دست ساختمان می‌باشد که پس از اتمام بـه داوطلبان واگذار خواهد شد.

شاهنشاه آریامهرپس ازبازدید از ساختمانهای مذکور مقارن ساعت ۱۰ر۱۷ دقیقه باهلیکوپتر به کاخ ملک‌آباد تشریف‌فرمـا شدند.

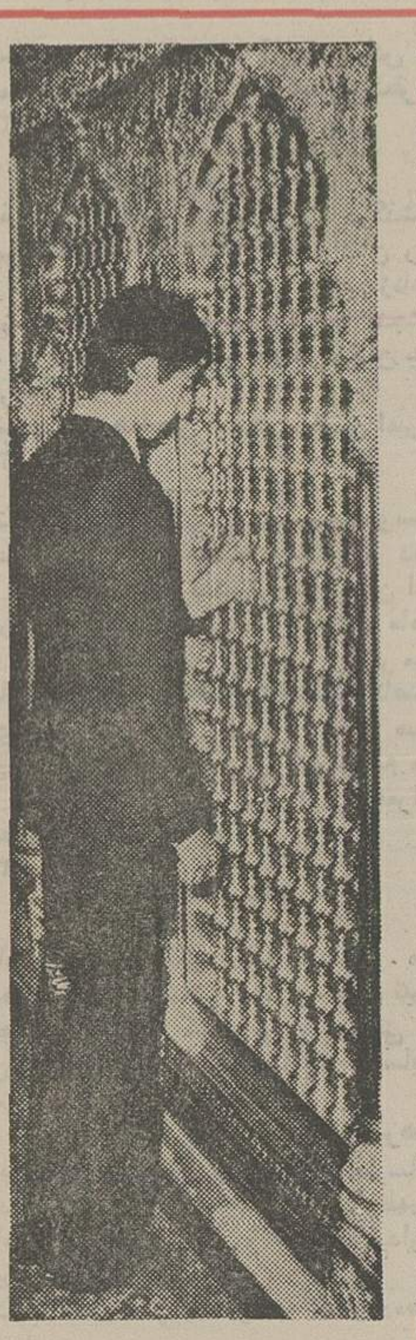

والاحضرت همایون ولیعهد که همراه شاهنشاه و شهبانو به مشهدرفته بودند ، دیروز مرقد مطهر حضرت رضا «ع»ازیارت کردند .

اختصاص هزینه‌ای برای توسعه صحن شاه چراغ

حسب‌الامر مطاع‌شاهنشاه آریامهر مبلغ ۷۰ میلیـون ریال ازخزانه مبارکه‌حضرت امام رضا علیه‌السلام برای تکمیل و توسعه صحـن مطهر حضرت شاه چراغ علیه‌السلام اختصاص یافت.

متن تلگرامی که در این‌مورد از طرف‌آقای علم وزیردربار شاهنشاهی به عنوان نایب‌التولیه حرم مطهر حضرت شاه چراغ به شیرازمخابره شده بود به این شرح‌است:

آقای شریفی نایب‌التولیه حرم مطهر حضرت احمدبن الموسی شاه چراغ ـ حسب الامر مطاع مبارک همایونی به منظور تکمیل و توسعه صحن مطهر حضرت شاه چراغ مبلغ ۷۰ میلیون‌ریال از خزانه مبارکه حضرت‌امام رضا علیه‌آلاف التحیةو‌الثناء تخصیص داده میشود کـه بتدریج پیشرفت کارپرداخت گردد

وزیر دربار شاهنشاهی
اسداله علم

قانون کار بنفع زنان کار گر تغییر میکند

ممنوعیت کار شب برای زنان‌در طرح قانون جدید کار حذف شدولذا با تصویب قانون ، زنان میتوانندشب ها نیز در مشاغل مختلف کار کنند .

یک مقام وزارت کار و اموراجتماعی در زمینه مقررات طرح قانون جدید کار در مورد کار زنان گفت : طبق قانون کنونی ، کار شب (بین ساعات بیست و دو و شش صبح) برای‌زنان ممنوع است . البته بجزدر مورد زنان پرستار و شاغل مشاغل دیگری‌که‌طبق تشخیص وزارت کار تعیین خواهد شد . این ممنوعیت در طرح قانون جدید کار از بین رفته است .

همچنین در قانون کنونی کارفرمـا مکلف است به مادران شیرده ، پس از هرسه ساعت کار نیمساعت فرجه شیر دادن بدهد . این فرجه جزو ساعات کارآنها محسوب خواهد شد . در صورتی که تعداد این اطفال در یـک کارگاه ازده‌نفر تجاوز کند ، نیزکارفرما مکلف است محلی را برای نگاهداری اطفال اختصاص دهد همچنین در این تجدید نظر ، ارجاع کار های سخت وزیان آور به زنان ممنوع است . اما در طرح قانون جدید کار با توجه به مطالعات انجام شده و توصیه های سازمان بین‌المللی کار و همچنین قطعنامه هفتمین کنفرانس ملی کار موارد فوق بشرح زیر مورد تجدید نظرو اصلاح قرار گرفته است .

ماده ۱۷ قانون که در مورد منع کار شب برای زنان بود حذف شد .

همچنین در مورد زنان شیرده قانون بدین شرح اصلاح شد:دولت باهمکاری کارفرمایان بتدریج تعداد کافی شیرـ خوارگاه و مهدکودک‌جهت نگاهداری کودکان کارگر در مناطق کارگری‌ایجاد خواهد کرد .آئین‌نامه اجرائی این‌ماده به پیشنهاد وزارت کار و وزارت تندرستی و رفاه اجتماعی تهیه‌خواهد شد .

در پارلمان ایران

مردم میانه دانشسرا میخواهند

علیرضا شفائی

● نماینده‌میانه خواستار تاسیس دانشسرای مقدماتی درحوزه انتخابیه‌اش شد و گفت بادر نظر گرفتن اینکه حدود ۱۱ هزار دانش آموز در مدارس میانه به تحصیل اشتغال دارند واکنون در حدود ۲۰۰ نفر دانش آموز در دانشسراهای مقدماتی شهرهای دیگر بـه تحصیل اشتغال دارند اهالی از وزارت آموزش و پرورش مصرا میخواهند که اجازه تاسیس دانشسرایمقدماتی در شهرستان میانه صادر شود . حسینعلی سلیمانی پس از تشریح نیاز های دیگر حوزه انتخابیه‌اش ـ در مقام سپاسگزاری از اقدامات انجام شده برامد و بواسطه تهیه نقشه جامع شهر و بهره برداری از فرستنده رادیوئی میانه ودیگر اقدامات انجام شده ـاز دولت و مسئولان مربوط ـ تشکر کرد.

وقت تلف میشود !...

● معاون پارلمانی وزارت آموزش‌و پرورش در مورد توصیه یک نماینده برای شرکت مجدد قبول شدگان امتحانات نهائی ششم متوسطه‌درامتحانات همان‌رشته گفت: شرکت مجدد یکفارغ‌التحصیل درامتحانات نهائی همان رشته‌ـ‌ازاستحکام مبانی و مقررات‌امتحانات نهائی وارزش واعتبار مدارک و اسناد تحصیلی‌میکاهد زیرا روح ماده ۲۱ آئین‌نامه امتحانات ششم متوسطه ناظر این مطلب است که فردی بتواند خوددرادر رشته های مختلف آزمایش کند والا اگر بناباشد فارغ‌التحصیلان هر روز بطلبی تجدید امتحانات نهائی قبلی خودرا تقاضا کنند، از نظر اصول اقتصاد و صرف نیروی انسانی مقرون بمصلحت وصرفه نیست. دکتر ملکه طالقانی معاون پارلمانی وزارت آموزش و پرورش گفت در تمام دنیا فقط چند درصد ازکل فارغ‌التحصیلان هر ساله بدانشگاهها راه می یابند و این امری‌نیست کهفقط خاص ما باشد.

بفکر المپیک ۹سال بعد باشید!

باتوجه به‌آماری که حاکی است نزدیک به ۷۰ درصد جوانان های‌مادر ایام فراغت بالاجبار خانه نشینی رابر می گزینند و بادرک احساس بیهودگی بدرد « چه کنم چه کنم» گرفتار می شوند ، یکی از نمایندگان گفت: در شهرستانها این کمبودها آنقدر فراوان است که موجبات‌سرگردانی جوانان راچه‌درایام تحصیل‌و چه در تعطیلات تابستان و ایام فراغت از کار اداره فراهم می کند. دکتر محمد ستاری نماینده رشت هشدار داد که ۹ سال دیگر قرار است مسابقات‌المپیک در کشور ما برگزار شود و با توجه باینکه بهترین سن برای بازی فوتبال۲۰ الی ۲۱ سالگی‌است‌ـ ما باید از هم اکنون جوانان۱۲ الی ۱٤ ساله را آماده کنیم تادرآن وقت از بهترین فرم تیمی برای بازی فوتبال برخوردار گردیم والا تکیه بهمین قهرمانان موجود نه تنها افتخاری برای ما بوجود نخواهد آورد.ـ بلکه پشتوانه این ورزش از بین خواهد رفت.درمورد سایر ورزشهااگر از حالا نوجوانان ۸الی ۱۰ ساله راپرورش دهیم طی ۹ سال آینده از تیم هایجوانو شایسته‌ای برخوردار خواهیم بود.

رابطه ثروت و مغزهای متفکر

نوربخش نماینده دماوندگفت: یکتن‌آهن ارزش چندانی ندارد، اما همین آهن را مغزهای متفکر در کارخانه های عظیم که محصول دانش بشری است بصورت یک اتومبیل لوکس در آورده و بـا قیمتی بالغ بر دویست هزار تومان می فروشند بنابراین ترقیات هر کشوری در گرو افراد مطلع‌وبصیر و مغز های متفکر آن کشور است. کشورهائی را می بینیم که تقریبا از منابع طبیعی بی بهره‌اند ولی چون دارای افراد بالیاقت و مومن و تحصیل کرده هستند قسمت نسبتا مهمی از ثروت جهانی را به خود اختصاص داده‌اند و در رفاه بسر میبرند. پس پول و ثروت بدون استفاده از نیروی صحیح انسانی بهتنهائی دردی را دوانمی‌کند ونتیجه نخواهـد بخشید. بااین‌مقدمه‌چینی نوربخش خواستار شد دولت‌بیاآینده‌نگری، به‌تربیت‌وپرورش افراد بپردازدوبایکروش صحیح و تربیت کافی مبنی براصول دینی واخلاق موجبات رشد استعداد جوانان را فراهم‌آورد.

جناب آقای‌حسن عظیمی وبانو
جناب آقای اصلاح وبانو
بدینوسیله مصیبت وارده را بشما و خانواده محترم سمر تسلیت عرض نموده سلامتی وبقای عمر آن‌جنابان را ازخداوند متعال خواهانیم .
خرمشهر- فروغ وبشیر ملکنیا

آـ۱٤۸٦

ازنگاه سخاورز

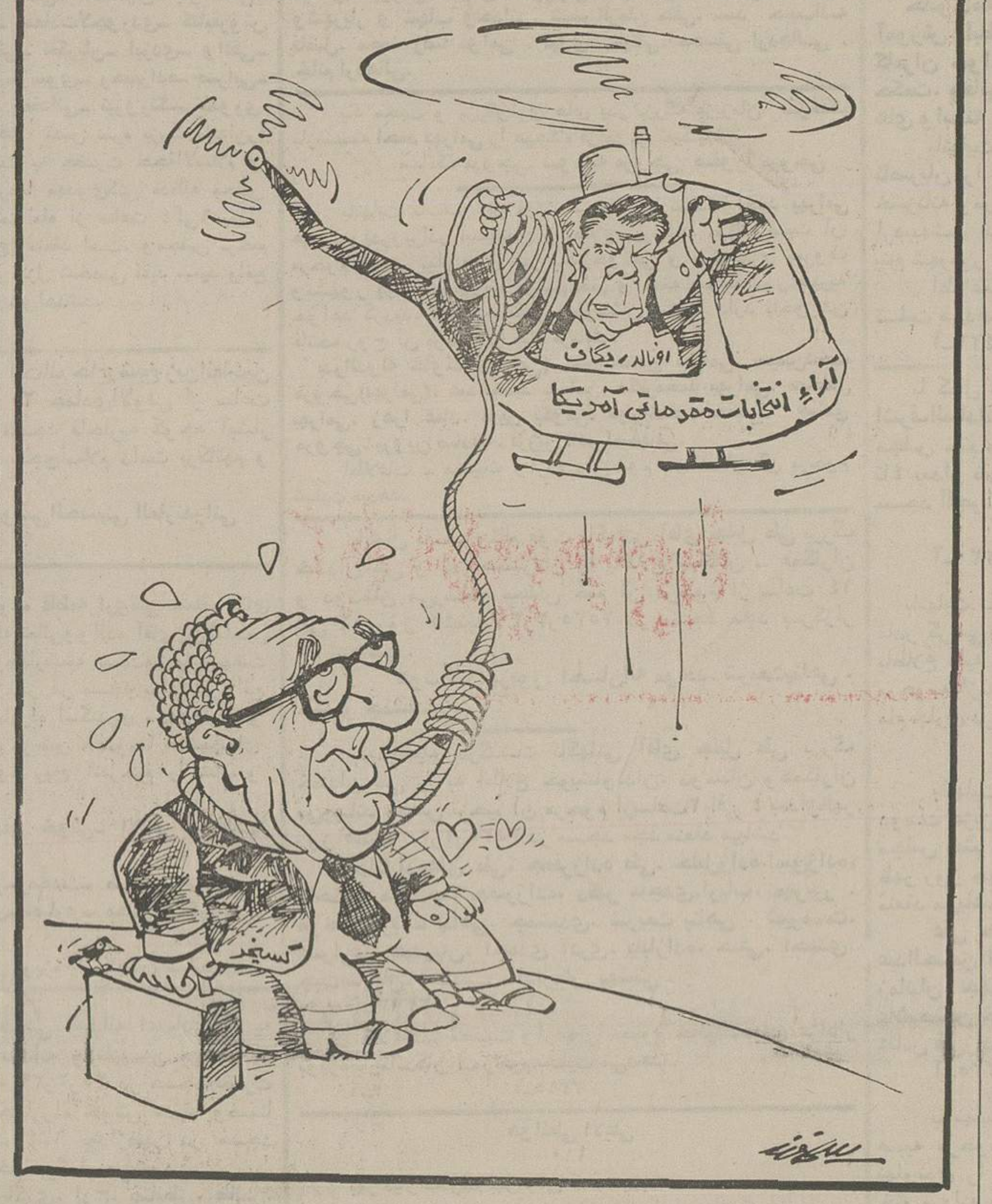

رونالدریگان رقیب انتخاباتی جرالد فـوردگفت درصورت پیروزی‌درانتخابات کی‌سینجر را ازکاربرکنارخواهد کرد

اطلاعات ونیازمندیهای فوری شما

نرخ ارز

یک دلار امریکا ۲۵ر۷۰ ریال ، یکـلیره انـگلیسی ٤۰ر۱۲۷ ریال . یک مارک آلمان غربی ٤٥ر۲۷ ریـال. یک فرانک سوئیس ۱۰ر۲۸ ریال . یک فرانک فـرانسه ۹٥ر۱٤ ریال . یکصدفرانک بلژیک ٤٥ر۱۷۹ ریال. یکصد لیر ایتالیا ۳۵ر۸ ریال.یکصد ین ژاپن ٦۰ر۲۳ ریال.

نرخ مسکوکات

در بانک ملی

ربع پهلوی ۷۳۰ ریال .نیم پهلوی ۱٤۰۰ ریال . یک‌پهلوی ۲۷۰۰ ریال. دو ونیم پهلوی ٦۷٥۰ ریال. پنج پهلوی ۱۳۵۰۰ ریال.

تلفنهای ضروری

تصادفات راهنمائی و رانندگی۳۳۳۳۳۳ـ۳٤۳٤۳٤ـ ستاد مبارزه بـا گرانفروشی ٤۷ تا ۸۹۲۱٤۰ بیمه‌ایران(۲٤ساعته)۳۰٤۰۲٦ ـ ٦٤۳۰۱٤ .

کمیته ملی حمـایت از مصرف کننده ـ ۸٥٤۷٤۷ ـ ۸٥٤۸٤۸ ـ ۹٥٦۷٦۷ .

اطلاعات فرودگـاه : ۹٤۳۰۱٤ـ هواپیمائی ملی ۹۱۱۳۱۳ـ۹۱۱۳۱٤ـ۹۱۱۳۱۵

هواپیمائی ملی پرواز های خروجـی ٦٤۳۰۱۳ ـ ٦٤۳۰۱٤ ـ آتش نشانی تهران ٦٤٤٤٤٤ـ آتش‌نشانی شمیران ۲۷۷۷۷۳و ۲۷۷۷۷۱ مرکز اورژانس : ٦٦۹۹۹۱ و ٦٦۹۹۲۱

مرکز اطلاعات مسمومیت ـ ٦٦۰٥٥۱ .

مرکز اطلاعات و درمانگاه های آسیب دیدگان حوادث ٦٦۹۹۲۱ .

مرکز مبارزه باخودکشی ـ ۹۲٦٦۰۰ ـ ۹۲۷۷۰۰ .

صاحبان صنایع وبازرگانان کشور
الاخاء
تنهامجله عربی زبان ایران
ازگروه نشریات موسسه اطلاعات
باداشتن نمایندگی در ۱۲کشورعربی
روزهای شنبه منتشر میشود

تاریخ اعزام مشمولان حوزه شرقی اعلام‌شد

وظیفه‌عمومی اعلام‌کردکه‌مشمولان‌عادی حوزه‌های‌شرقی‌سازمان وظیفه‌عمومی‌در روز های ۱٦ تا ۲۲ خرداد ماه سال جاری به خدمت اعزام خواهند شد .

این مشمولان که متولد سال۱۳۳٦ هستند در صورتی که تاکنون دفترچه آماده به خدمت نگرفته‌اند تا ده‌خرداد ماه سال جاری مهلت دارند که بـه حوزه شرقی سازمان وظیفه مراجعـه کنند و دفترچه آماده بخدمت بگیرند.

بهمراه مشمولان عادی حوزه‌شرقی مشمولان عادی غایب حوزه های‌غربی جنوبی و مرکزی سازمان وظیفه‌عمومی نیز در صورتی که خود را معرفی‌کنند به خدمت زیر پرچم اعزام خواهند شد.

امسال نحوه اعزام مشمولان‌عادی به مراکز آموزش نظامی جهت‌انجام خدمت زیر پرچم نظیرسال های قبل‌نیست بهمین ترتیب [illegible] پس از معاینات پزشکی به خدمت اعزام‌خواهند شد و مشمول مازاد وجود نخواهد داشت .

وظیفه عمومی تاکید کرد اگر این مشمولان بموقع خود را معرفی نکنند غایب محسوب شده و پس ازدستگیری یا معرفی خود ، به خدمت اعزام وپس از انقضای خدمت به زندان محکوم می‌شوند .

اعزام مشمولان عادی حوزه‌شرقی سازمان وظیفه عمومی از تهران انجام میشود ولیکن محل خدمت مقدماتی‌این مشمولان در مراکز آموزش نظامی شهرستان ها خواهد بود .

بانک شهریار

دعوت مجمع عمومی عادی سالیانه

مجمع عمومی عادی سالیانه بانک شهریار در ساعت ٤½ (چهارونیم) بعداز ظهر روز دوشنبه هفدهم خرداد ماه دوهزار و پانصدو سی‌وپنج شاهنشاهی درمحل هتل‌اینترکنتیننتال واقع در خیابان آریامهر تشکیل خواهدگردید.
از دارندگان محترم سهام و یا نمایندگان قانونی آنان دعوت میشود که بارعایت مقررات اساسنامه برای اخذ برگ ورودیه به مجمع‌نیم ساعت قبل از تشکیل جلسه به‌سالن هتـل مراجعه فرمایند .

دستور جلسه :
۱ـ استماع گزارش عملکرد بانک .
۲ـ طرح و تصویب ترازنامه سال۲۵۳٤ شاهنشاهی و حساب سود وزیان بانک.
۳ـ طرز تقسیم سود.
٤ـ تعیین پاداش هیئت مدیره .
۵ـ تعیین حق‌الزحمه بازرسان.
٦ـ انتخاب بازرسان اصلی و علی‌البدل برای سال ۲۵۳۵ شاهنشاهی .
۷ـ انتخاب اعضای اصلی و علی‌البدل هیئت مدیره (تائید مدیر عامل) .
۸ـ تعیین روزنامه کثیرالانتشاری که‌باید آگهی های مربوط به بانک درآن منتشرگردد.
رئیس هیئت‌مدیره بانک شهریار علی رضائی

پلازا
ازامروز درگروه سینماهای
ـسهیلاـ مرادـ داریوش

قابل توجه
مصرف کنندگان ورق آهن (رول)
مقدار ۱۲۵۰۰ تن ورق سیاه ساخت نورد اهواز بصورت کلاف جزئی یاکلی بقرار کیلوئی ۲۸٫۵ ریال (بهاءتصویب شده) درتهران بفروش میرسد .
خریداران با تلفن های۵۲۰۳۵۰ـ ۵۳۰۷۵٤
شرکت سهامی عام پروفیل نیمه‌سبک تماس گیرند

اطلاعیه اتحادیه دانشجویان دانشگاه تهران

افتتاح نمایشگاه طرح تحقیقاتی کندوان‌وجلسه گفت‌وشنود جناب‌آقای نخست‌وزیر با دانشجویان و استادان دانشگاه تهران که قرار بودبعدازظهر روزچهارشنبه ۲۹اردیبهشت ماه۲۵۳۵دردانشگاه تهران انجام شود بعلت‌مسافرت جناب آقای نخست‌وزیر بخارج‌ازتهران به‌بعد موکول‌میگردد.

اطلاعات ۱۳۰٤
روزنامه اطلاعات بمنظور رفاه کسانیکه بهنگام مراجعه برای دادن آگهیهای روزانه باداره مرکزی روزنامه اطلاعات بامشکلاتی روبرو میشونـد درمحل انجمن دوشیزگان وبانوان دفترجدیدی دائرکرده است
صاحبان آگهی ازاین پس علاوه بردفتـرمرکزی وشعب روزنامـه اطلاعات میتوانند بدفترآگهیها درمحل انجمن دوشیزگان وبانـوان ـخیابـان بهـار خیابان نامجـو مراجعـه نماینـد
استفاده ازپارکینگ اختصاصی برای آگهی دهندگان مجانی است
35.RE.9