اطلاعات

تبریک‌وتهنیت بخاندان‌جلیل سلطنت‌و عروس دربارایران

ساعت چهار بعد از ظهر امروز در تالار آینه کاخ‌مرمر

خطبه‌عقدازدواج شاهنشاه‌ودوشیزه‌فرح‌خوانده‌شد

عروس ایران‌پس‌ازجاری‌شدن خطبه رسما «علیاحضرت‌ملکه‌فرح‌پهلوی» نامیده‌شدند

تمثال شاهنشاه و علیا حضرت ملکه فرح پهلوی بر روی متن پرچم سلطنتی بمناسبت وصلت فرخنده شاهنشاه

- ساعت سه بعد از ظهر امروز والاحضرت شهناز پهلوی ،وزیر دربار ورئیس کل تشریفات شاهنشاهی برای آوردن عروس بمحل اقامت ایشان رفتند .
- علیا حضرت ملکه فرح هنگام خروج از ویلای‌دانی خود از زیر قرآن گذشتند
- اسکورت مخصوص‌گارد شاهنشاهی و شهربانی ملکه را بکاخ مرمر هدایت کرد .
- شاهنشاه به مدعوین سکه طلا مرحمت کردند
- یك نان‌سنگك‌سه متری در روی خوانچه عقد بود .

امروز ساعت چهار بعدازظهرمراسم فرخنده عقد وازدواج شاهنشاه با دوشیزه فرح دیبادر تالار کاخ مرمر برگزار گردید .

ساعت سه بعداز ظهر امروز آقایان نخست وزیر وزیر دربار شاهنشاهی رئیس تشریفات دربار شاهنشاهی با بانوانشان در منزل ملکه آینده‌ایران حضور یافته‌و به حضور ملکه رسیده وادای احترام نمودند .

چند لحظه پس‌از ساعت سه بعداز ظهر والاحضرت شهناز به خانه دیبا

بقیه در صفحه بیست ویکم

جریان روز

ملکه فرح | **بزور کلمات**

سرمقاله وتفسیرجهان را درصفحه دوم مطالعه فرمائید

سرور و شادی درشهرستانها

- شیرینی فروشها مجانا مردم را شیرین کام‌میکنند :
- در تمام شهرستانها بمناسبت عروسی شاهانه‌مجالس جشن وسرور با مراسمی جالب بر پا گردیده

در طی ۲٤ ساعت اخیر گزارشاتی پیرامون مجالس سرور و شادمانی که بمناسبت جشن فرخنده عروسی شاهنشاه با ملکه فرح دیبا در شهرستانها برپا شده بوسیله خبرنگاران ما باداره واصل شده است .قسمتی از این تلگرافها و گزارشها بشرح زیر میباشد :

شادی مردم

خبرنگار ما از آغاجاری گزارش میدهد که مردم آغاجاری‌بااشتیاق زایدالوصفی در جشن بزرك ملی ازدواج فرخنده شاهنشاه با دوشیزه فرح‌دیبا شرکت کرده‌اند .باشگاه های کارگران و کارمندان بطرز باشکوهی تزئین یافته . در بازار جنب و جوش پرشور و کم سابقه‌ای مشاهده میشود . تجار و کسبه‌نیز برای برگذاری جشن مشغول‌فعالیت هستند.

خبرنگار ما اضافه میکنددرسیمای مردم شاهدوست آغا جاری برق شادی و امید میدرخشد و ناحیه کارگری آغاجاری بیك پارچه‌شور و احساسات تبدیل شده و مردم بامید اینکه سال آینده فرزندذکور شاهنشاه پای بعرصه گیتی گذارد شادی میکنند.

ضیافت بشام

از تبریز خبرنگار ما گزارش می دهد که بمناسبت‌روز ازدواج فرخنده اعلیحضرت همایون شاهنشاهی با دوشیزه دیبا شهرداری تبریز امشب مجلس ضیافتی‌بشام‌در کاخ‌استانداری ترتیب داده است .از کلیه‌روسای ادارات دولتی و نمایندگان سیاسی خارجی مقیم تبریز با بانوانشان دعوت بعمل آمده تادر این ضیافت شرکت کنند.

بقیه در صفحه بیست وسوم

دنباله اخبار مربوط بمراسم عقد وعکسهای این جریان که بوسیله خبرنگاران و عکاسان ما تهیه شده در صفحات ۲۱ـ۲۲و ۲٤بنظر خوانندگان میرسد

شاهنشاه در پیام امروز خود بمناسبت آغاز برنامه بزرك انتشاراتی کشورفرمودند

باید افتخارات تازه‌ای بمفاخر کهن بیفزائیم

نخست وزیر در باره کارهای انجام شده شش سال اخیر صحبت کرد

پیام شاهنشاه

ملت عزیز ایران

تحولات عظیمی که طی شش‌سال اخیر در تمام شئون سیاسی‌واجتماعی واقتصادی کشور پدید آمده قبل از هرچیز دلیل بارزی بررشدفکری واستعداد ذاتی ملت ایران است.

اراده وپشتکار مردم نه تنها این ملت را در برابر حوادث برد بار ساخته است بلکه مردم این‌سرزمین با هوش فطری و ذوق سلیم‌خویش توانسته اند مصالح و منافع کشور خود را بخوبی تشخیص دهند .

بقیه‌درصفحه‌هفدهم

ساعت پنج بعداز ظهر امروز شاهنشاه باپیام خود که‌از رادیو ایران و ۱۲فرستنده رادیو استانها وتلویزیون پخش شد آغاز اجرای برنامه بزرگ انتشاراتی کشور رادر سراسر ایران اعلام فرمودند .

هدف این برنامه نشان دادن کارهائیست کهطی شش سال اخیر درزمینه فرهنگ ـبهداشت ـ کشاورزی وصنعت درسراسر ایران انجام شده‌است.

در اجرای این برنامه کلیه سازمانهای اداری کشور همچنین سازمان برنامه وشرکت ملی نفت شرکت دارند. پس ازپیام شاهنشاه آقای نخست وزیر طی نطقی بکار های انجام شده ٦سال اخیر اشاره کردند ضمنا بهمین مناسبت رادیو ایران وتلویزیون برنامه های خاصی تاچهار هفته اجرا میکنند درسینماها فیلمهائی دراین زمینه نمایش داده میشود ودر وزارتخانه‌ها وسازمانهای اداری تهران و شهرستانها نمایشگاههای عکس دایر میگردد .

پیام نخست وزیر

هموطنان عزیز

تاریخ گواه صادقی است که در هرعصری که‌ملت ایران از رهبری صحیح برخوردار بوده‌است بحکم غریزه طبیعی ورشد ملی‌خودتوانسته است‌دراوج ترقی و پیشرفت سیر کند ودر ردیف بزرگترین ملل عالم قرار گیرد .

ماچندین بار در طول تاریخ زندگی پراز نشیب وفراز خود در سایه رهبری شاهنشاهان نامدار خویش وبه‌پیروی ازهدفهای ناسیونالیستی توانسته‌ایم چنان ایران متمدن و آبادی بسازیم که‌درعصر خودکمتر نظیرومانند داشته‌است .

بقیه در صفحه نوزدهم

براساس لایحه جدید استخدام کشوری :

رتبه ۱٦۰ هزار کارمند تعیین شد

- رتبه ودرجه ۸۵ در صد از کارمندان دولت تهیه شده است .
- سازمان خدمات کشوری رتبه و درجه همه مشاغل دولتی را تعیین میکند .
- رتبه ها چگونه تعیین میشود ؟
- ارزش مشاغل چگونه معین میگردد ؟

بطوریکه خوانندگان محترم در باره ۳ لایحه جدیداستخدام‌کشوری که برای اولین باردرروزنامه‌اطلاعات منتشر گردید .ملاحظه‌فرموده‌اند، انواع مشاغل در هر یك از دوگروه بطور جداگانه که از حیث ارزش کار برابری دارند ، طبق جدولهای ضمیمه در یك رتبه یا درجه قرار میگیرند و مراتب خدمات دولتی را تشکیل میدهند .

خبرنگار ما امروز در دنبال بحث های چند شماره اخیر موفق شده است با گرفتن تماس با کارشناسان‌اموراستخدامی‌صلاحیتدار درباره تعیین رتبه مشاغل اطلاعات جدیدی باین شرح بدست آورد :

توزیع پرسشنامه

برای تعیین رتبه مشاغل ، قبلا پرسشنامه هائی توسط سازمان طبقه بندی مشاغل وسازمان‌خدمات کشوری توزیع گردیده بود که‌در مورد مشاغل جدید هنوز ادامه‌دارد.

پرسشنامه ها پس از مطالعه دقیق ورده بندی و کار شکافی ، توسط ادارات مختلف سازمان خدمات کشوری بصورت خلاصه ای ازانواع مشاغل که‌شرح طبقه نامیده میشود تهیه میگردد .

این شرح شغل ها ، که در آن عنوان شغل ، تعریف شغل وظیفه ومسئولیت های شغل و شرایط احراز آن بطور دقیق‌معین‌شده‌است پس از تصویب به اداره دیگری‌که بنام اداره تعیین ارزش مشاغل نامیده میشود ارسال میگردد .

اداره امور مزبور با متدهائیکه‌در علوم اداری و کارگزینی وبطوریکه

بقیه در صفحه بیست وسوم

هدایای گرانبهائی باعلیحضرتین تقدیم‌شد

هدایای مادرملکه فرح‌وسایر شخصیت های‌خارجی‌وداخلی

امروز در یك تالار بزرك قصر مرمر ظروف طلا و کریستال ونقره که‌از طرف دول و پادشاهان وروسای جمهوری به شاهنشاه و ملکه ایران هدیه شده بود میدرخشید .

هدایای شخصیت های خارجی

جام بزرك نقره پرزیدنت بزیلاور در جعبه شیشه‌ای خود قرار جعبه جواهر نشان هدیه خروشچف قرار داشت . دولت فرانسه یك سرویس

بقیه در صفحه بیست ویکم

بنا بگزارش تلفنی خبرنگار ما از آبادان

امروز گردانهای توپخانه وزره‌پوش اعزامی مرکز در مرز ایران‌وعراق‌مستقر گردید

- نمایندگان عشایر خوزستان آمادگی‌خودرابرای‌دفاع‌از «اروندرود»اعلام‌داشتند
- مردم خوزستان چندین گاو وگوسفند جلوی زره پوشهاو گردان‌توپخانه قربانی کردند .

ظهر امروز خبرنگار ما تلفنی از آبادان اطلاع داد از روز گذشته افراد گردان های توپخانه وزره پوش اعزامی از مرکز مرتبا به آبادان و خرمشهر وارد می شوند ودر هنگام ورود اولین دسته گردان های توپخانه وزره پوش که با قطار وارد خرمشهر شدند هزاران نفر از اهالی آبادان وخرمشهر در ایستگاه راه آهن به استقبال رفتند وتعداد زیادی گاو

بقیه در صفحه بیست وسوم

تجار صادر کننده پنبه بژاپن در مورد تصمیم دولت نظر می دهد

مقررات تصویب نامه جدید نباید عطف به ماسبق شود

پنبه هائی که‌بژاپن صادر میشد از این پس باروپا صادر خواهد شد

تصویب نامه لغو گواهی صدور پنبه بژاپن درمحافل طرف معامله باژاپن تاثیرفوق العاده‌ای بخشید. ازامروز فعالیت جدیدی در این دسته پیدا شده‌وعده ای از تجار صادر کننده بژاپن نسبت بوضع معاملات و قرار دادهای منعقد خود باژاپنیها اظهار نگرانی می نمایند .

زیرا در تصویب نامه اخیر در مورد معاملاتی که تاکنون باستناد تصویب نامه قبلی انجام گرفته هیچ گونه اشاره ای نشده است بهمین علت تجار نگرانندکه اگر تصویبنامه شامل معاملات وقرارداد های قبلی بشود ضرر های هنگفتی بآنها وارد خواهد آمد هم اکنون مقدار زیادی پنبه در گمرك خرمشهر یادر دست حمل ویا در انبار های تجار در تهران موجود است که طبق قرار داد هائی که تجار ایرانی باژاپنیها منعقد کرده اند باید بژاپن فرستاده شود .

بقیه‌درصفحه‌ششم

به‌میمنت وصلت فرخنده شاهنشاه معظم

سازمان چای وزارت گمرکات و انحصارات افتخاردارد که امروز بهترین چای محصول ایران را با قوطی بسیارزیبای فلزی بنام چای (زرین ممتاز) در دسترس هم‌میهنان عزیز قرار میدهد

شماره جوائزویك‌عمرصد ساله چای‌مجانی‌درصفحه‌پنجم

شماره امروز رانگاهدارید

صفحه پنجم شماره امروز از طرف سازمان چای وزارت گمرکات وانحصارات از شماره ۱ تا ۷۸\۳۰۰ شماره گذاری شده‌که۳٦\۸۰۰ شماره‌آن بشهرستانها و استانهای کشور بر حسب معمول همه روزه برای ۲۵۱ نمایندگی روزنامه اطلاعات در آن نقاط فرستاده شده است .

و۴۱\۵۰۰ شماره نیز در تهران و حومه توزیع گردیده‌است.از خوانندگان گرامی خواهشمند است شماره امروز را نگهداری نمایند تا شاید جوائز سازمان چای که خود آن موسسه قرعه کشی و آگهی خواهد کرد بشماره روزنامه خریداری شده آنان اصابت نموده و با ارائه آن‌شماره بسازمان چای از جایزه خود استفاده کنند و چنانچه از تعداد توزیع شده در تهران و حومه مقداری بوسیله روزنامه فروشان برگشت شود نسخه های برگشتی نیز در دسترس سازمان چای گذارده خواهد شد که هنگام قرعه کشی شماره های مزبور مورد توجه قرار گیرد و حق کسی تضییع نشود .

آیاکیم‌یك‌خوراکی‌مطبوع‌است‌یانه؟

این سئوالی است که همه‌از یکدیگر میکنند ، خبرنگار ما برای‌اینکه باین سئوال شما جواب قانع کننده‌ای داده باشد در اطراف «کیم» و طرز ساختن‌آن تحقیق مفصلی کرده است که شرح آن درصفحه ۱٤بنظرخوانندگان‌عزیزمیرسد

توزیع تمثال شاهنشاه

بمناسبت وصلت فرخنده شاهنشاه امروز از طرف سازمان چای وزارت گمرکات وانحصارات تمثال‌زیبائی از شاهنشاه در سراسر کشور توزیع‌گردید

TAUNUS

فورد آلمانی

FORD

باخرید یکدستگاه اتومبیل فورد آلمانی تحویل کارخانه یک بلیط هواپیمائی از تهران تا لندن مجانی دریافت دارید

برای کسب اطلاع بیشتر به شرکت سهامی اتوپارس ـتلفن ۳۰۵۵۵ مراجعه فرمائید

چهار بعداز ظهر

برای تقارن با ساعت خجسته و فرخنده ازدواج شاهنشاه شماره مخصوص روزنامه‌اندیشه مردم‌ساعت چهار بعد از ظهر رامروز انتشار یافت. آ ـ ۳٤۷۰۲

فردا

مراسم قرعه کشی بلیطهای فصلی سری ۱۱ اعانه ملی در ساعت چهار بعد از ظهر در محل بنگاه بخت‌آزمائی ملی انجام و جریان آن مستقیما از رادیو ایران پخش‌میشود

آ ـ ۳٤٦۳٦ «بنگاه بخت آزمائی ملی»

چای جهان

۲۵۲ — ۱۵۱

جریان روز

ملکه فرح

این روزنامه موقعی بدست شما خواننده عزیز می رسد که دو شیزه فرح دیبا به مبارکی ومیمنت به عقد ازدواج شاهنشاه در آمده و عنوان علیا حضرت ملکه فرح پهلوی بخود گرفته اند .

مااین تصادف فرخنده و تقدیر و سرنوشتی که دوشیزه پاك سرشتی رااز خاندان اصیل و محترمی به‌تاج وتخت کیان نشانید بفال نیك گرفته شاد باش هاو تبریکات صمیمانه خود را به حضور شاهنشاه وخاندان جلیل سلطنت وخانواده محترم عروس تقدیم میداریم وامیدواریم این ازدواج‌مبارك به سعادت و ترقی کشور باشد .

آرزوی قلبی هرفردی نیز همین‌است که ملکه فرح پهلوی عروس دربار سلطنت ایران در زندگی پرمسئولیتی که‌از امروز پیدا می کند توفیق‌کامل حاصل نماید . بتواند وظایف ملکه‌ای خودرا که باید منشاء نیکی ونوع‌پروری وکمك به آسایش ورفاه ملت باشد به خوبی انجام دهد .

نقش ملکه‌ایران‌ومسئولیت‌بزرگی که امروز برعهده ایشان قرارمی گیرد شایسته کمال توجه واهمیت می‌باشد وباید دانست که در ورای جلال و شکوه زندگی سلطنتی وزرق‌و برقی که لازمه دستگاه سلطنت ایران می باشد معنویت بسیاری نهفته است وظایف وتکالیفی بر دوش علیاحضرت ملکه فرح قرار می گیرد که باید با کمال صداقت و علاقمندی نسبت به کشور خود انجام دهد .

ملکه فرح نه فقط می تواند در داخل خانه ، زندگی آرام وسالمی برای اعلیحضرت همایونی، پادشاهی که اوقات شبانه روزی خودرا مصروف کار و زحمت‌و کوشش می کنندفراهم آوردو سلامت ایشان را حفظ کند، روح و فکر بلند شاهنشاه را پیوسته جلاوطراوت دهد و شاه رابرای خدمت بیشتر به کشور مهیا و مصمم‌سازد ، بلکه خود نیز می تواند سر مشق نیکی و نیکو کاری برای بانوان ایران باشد و خدمت به خلق را وجهه‌همت خویش قرار داده ، بکار های خیریه به پردازد ، موسسات عام المنفعه را کمك نمایـد و نمونه کامـل بانوی خدمت گذار و فداکار و نوعپروری برای کشور باشد تا همه بانوان به ایشان تاسی جویند و افکار نیك ملکه تعمیم یابد بخصوص که ملکه فرح باید سادگی پیش گیرند وازاین راه نمونه وسر مشق خوبی برای زنان ایران باشند .

از امروز ملکه ایران چنین وظایف ومسئولیت سنگینی بر دوش میگیرند وآنروزی ما وهر فرد اصلاح طلب و میهن پرستی این است که ایشان دراین راه خطیر و مهم کامیاب و موفق شوندو بتوانند منشاء چنان خدمات موثری که ذکر شد بکشور گردیده شاهنشاه مارا در اجرای منویات عالی وترقی خواهانه خویش یاری کنند وبا دادن ولیعهدی بایران خدمت بزرك ودین حقیقی خود را به میهن ادا نمایند .

بدون تردید هر کس عنوان ملکه ایران به خود گرفت در قلب مردم جای می گیرد ومردم اورا دوست میدارند زیرا ملت ایران به تاج و تخت‌کیان وسلطنت شاهنشاهی خود می بالد و سرافراز است . پادشاه خودرا دوست دارد واز صمیم قلب آرزومند خوشی وسلامت وسعادت شاه وملکه خود می باشد زیرا ایشان را ضامن ونگهبان استقلال و عظمت وترقی کشور خود میداند . این غریزه طبیعی ملت‌ایران است خاصه که دارا ی‌شاهنشاهی عدالت پرور وآزادی خواه ومردم‌دوست باشد وملکه ای نیز داشته باشد ، زیباواز خانواده شریف وعزیز کشور ودد منتهای سادگی وخوش قلبی و نوع پروری و عطوفت ومهربانی‌که در این صورت جای بزرگی در قلب‌مردم پیدا می کنند ودارای محبوبیتی خاص می شوند .

این روز ها تهران بواسطه جشن عروسی شاهنشاه وضع استثنائی‌به خود گرفته از تمام نقاط جهان از امریکای جنوبی و شمالی گرفته تا اروپا و آسیا ،از بیشتر کشور ها خبرنگار و عکاس برای انعکاس‌مراسم عقد و عروسی در تهران اجتماع‌نموده‌اند سلاطین وروسای جمهور و بزرگان عالم نیز دراین جشن وسرور باارسال هدایا ودسته های گل و تلگرافهای تبریك وتهنیت مشارکت میجویندمردم نیز دد سراسر کشور غرق سرور و شادمانی و شنیدن اخبار خوش و مسرت انگیزعروسی هستند وخوشوقتند که شاهد این مراسم پرافتخار می باشند واز موقعیت و مقام برجسته‌ای که ایران در دنیای امروز براثرحسن سیاست و کیاست شاهنشاه احراز نموده مباهات دارند و به خود می بالند .

بزور کلمات

سوء قصد ماه‌اکتبر اثرفراموش نشدنی برنخست وزیرعراق‌نهاده است . او از یك مرك حتمی‌جست ودر اطرف خود گلوله‌ها را دید که بدنه اتومبیل او را مشبك ساختند و راننده اورا کشتند و خود اورا با دو زخم عمیق برجای نهادند . بی‌آنکه این دعوی رابه پذیریم که اعصاب نخست وزیر متزلزل شده است باید اذعان کنیم که ژنرال قاسم نتایج‌بسیار تلخی از این واقعه گرفت .

سوء قصد ماه اکتبر تنها یك ماجرا جوئی از جانب گروهی از جان گذشته نبود . ضاربین‌قاسم که تعداد آنها هنوز روشن نیست ولی شاید با همدستانشان به‌دهها تن برسند ـ نماینده یك قسمت مهم افکار عمومی عراق بودند که می‌خواهد به حکومت قاسم پایان دهد .

ناسیونالیستهای عراقی درکشوری که طرق عادی ومنظم‌برای انتقال قدرت وجود ندارد تصمیم گرفته بودند به همان وسائلی دست‌بزنند که شخص قاسم و همکارانش را به قدرت رساند .

این حقیقتی بود که همراه با گلوله‌ها به قاسم راه یافت . او توانست ازفراز مردان معدودی‌که با آنهمه بیباکی کمر به قتلش بسته بودند مردان بیشماری رابه بیند که خواهان تغییر حکومت و سیاست حکومت عراق هستند و بدرست یا نادرست راهی دیگررا می‌پسندند .

شاید نخست وزیر قبلا هم بارها باین امر اندیشیده بود . ولی‌این بار بطور قطع بدان معتقد شد . تردید نبود که حکومت او چنان که می‌گفتند از پشتیبانی همه‌مردم عراق برخوردار نیست .

هفته های طولانی که‌دربیمارستان گذشت فرصت بیمانندی برای تفکر بدست نخست وزیر داد .و آنچه پس از این دوران تفکر ظاهر گردید همه‌شگفت آوربوده است .

ژنرال شباهت به شخصی پیدا کرده که از هیچ وسیله بـرای نجات خود روی گردان نیست . و بی‌پروا می‌خواهد خطری نامعلوم را دفع کند . بهرحال آنچه‌مسلم است دیگـر از آن حزم و دور اندیشی و اعتدال که زمانی‌نخست وزیر را بدان می‌شناختند کمتـر اثری در او مانده است . سخنان او شتابزده و گزافه آمیز است و گاهگاه ناگزیر میشود آنها را پس بگیرد . و توضیحات مکرر بدهد .

او میخواهد نقصانی را که در عمل وجود دارد با فراوانی‌سخنان جبران کند . ادعا های او بزرك است ، بیش از توانائی عراق و حکومت آن ، و عواقب آنها نیز ممکن است ناگوار باشد .

او زمانی دم از تشکیل «هلال خصیبه» و الحاق عـراق و سوریه میزند ، سپس به فلسطین‌میپردازد و از صدها کیلومتر فاصله‌قهرمان تشکیل حکومت فلسطین میشود. بعد به فکر پس گرفتن نوارمرزی ناچیزی که درازای واگذاری شهرستانهای مهم زرخیز ایرانی به عراق ، بایران تعلق گرفته است می‌افتد و در همه حال‌تکیه او به ارتشی است که خود دچار تجزیه است ، اما دائما به آن می‌نازند و آنرا نیرومند ترین‌قوه نظامی خاورمیانه می‌دانند .

در جبهه داخلی نیز ادعاهابهمین اندازه بزرك و بدون ارتباط بـا حقیقت زندگی است ، تاسیس قوی ترین نیروی دریائی ، رفع احتیاجات نظامی همه همسایگان عراق ، مصرف ۴۰۰ میلیون لیره برای آنکه عـراق در پنج سال «مایه افتخار همگان» شود ـاینها فقط قسمتی از حماسه هائی است که شـب و روز در عراق میخوانند.

اسباب شگفتی است که‌کشور های‌این منطقه‌دنیا هرچه بی‌ثبات تر،عقب‌مانده ترو ناتوان‌ترمی‌شوند چشمان خودرا بیشتر می‌بندند و دهانهای خودرا بیشتر می‌گشایند. گوئی دراین‌کلمات بی‌بهاسحری هست که مانند اوراد افسانه‌ای همه مشکلات را برطرف می‌سازد وهرچه را که نیست ، هست‌میکند.

فرمول‌پناه بردن به مسائل‌خارجی برای گریز ازمشکلات‌خارجی را عراقیها ابتکار نکرده‌اند ، اماآیا نباید لااقل آنرا خوب بکاربرند ؟ آیا اینهمه لاف و گزافها از طرف آنها و همه امثال آنها مایه‌ترحم نیست ؟

بدینوسیله بانهایت‌تاسف درگذشت **جناب آقای رضا ـ خواجه نوری (معز السلطنه)** بزرك خاندان خواجه نوری را که ازرجال آزادیخواه وپاکدامن مازندران بوده اند اطلاع میدهد مجلس ترحیم آن شادروان روزسه شنبه سی‌ام آذر ماه‌ازساعت ۳تا۷ بعدازظهردرمسجد مجدمنعقد خواهدبود.

حسین دادگر (عدل‌الملك) ـ احمدشریعت زاده ـ عمیدی نوری ـ ارسلان خلعتبری ـ دکتر حمید آهی

خانواده های **خواجه نوری اسفندیاری ـ دیو سالار ـ وکیلی ـ جهانشاهی ـ پور زند وکیلی ـ هژبرکیانی ـ ارفع ـ دهلوی ـ شفقی ـ صدیقی**

باکمال تاثردرگذشت **جناب آقای رضا خواجه نوری (معزالسلطنه)**راباستحضارخویشاوندان ودوستان‌میرساند. مجلس‌ترحیم‌مردانه ازساعت ۳تا۷ بعدازظهرروز سه شنبه سی ام آذرماه درمسجد مجد ومجلس ترحیم زنانه درمنزل شخصی آن مرحوم (واقع درخیابان شمیران کوچه یخچال خیابان تدین کوچه دکتر بصیریان) درهمان روز ازساعت ۳تا۷ برگزار میشود .

نزهت ایران دیوسالار ـ افسرالملوك جهانشاهی ـ عصمت الملوك هژبرکیانی ـ پری ارفع ـ منوچهر خواجه نوری ـ سیروس خواجه نوری ـ فتح اله نوری اسفندیاری ـ علی وکیلی ـ عبدالحسین خواجه نوری ـ پرویز خواجه نوری ـ غلامرضا پور زند وکیل ـ اسماعیل دهلوی ـ مصطفی شفقی ـ دکتر غلامحسین صدیقی ـ یحیی دیوسالار

بخانواده های محترمی‌که دراین ضایعه عزادارند بویژه بازماندگان‌آنمرحوم مصیبت وارده راتسلیت میدهیم .

بانهایت تاسف درگذشت شادروان **حسن کریمی** را باطلاع بستگان وآشنایان محترم میرساند مجلس تـرحیم مردانه ازساعت ۱۰ الی ۱۲ سه شنبه ۳۰ آذرماه درمسجد کاظمیه واقع درخیابان ری منعقد است مجلس تذکرزنانه نیز ساعت ۳تا۵ بعداز ظهر همانروز در منزل شخصی‌آن مرحوم واقع درخیابان شمیران مقابل بی سیم خیابان عرب شیبانی کاشی ۳۸ منعقد میباشد .

هرمز کریمی ـ هوشنك کریمی ـ منصور کریمی ـ سیاوش کریمی ـ سرهنك عیسی کریمی ـ سرگرد حسین کریمی ـ علی‌کریمی ـ سرهنك اسکندرکریمی ـ حسن‌انتظام ـ حسین شهریاری ـ علی اکبر وهاجی ـ علی‌اصغرسلطانمرادی

آ ـ ۲۷۰۸۱

بعموم بازماندگان‌آنمرحوم مصیبت‌وارده راتسلیت‌میدهیم.

بانهایت تاسف درگذشت شادروان **حاج محمد قاسم صادقی نائینی** بزرك خاندان صادقی نائینی را باستحضار خویشان ودوستان میرساند. مجلس ختم مردانه روز چهار شنبه اول دیماه ازساعت چهار ونیم تاشش ونیم بعدازظهر درمسجد مجد وختم زنانه درهمان روز ازساعت ۳تا۵ بعداز ظهر درمنزل مصطفی صادقی نائینی واقع درخیابان جمشید آباد شمالی ـ خیابان زند ـ پلاك ۲۸ منعقد خواهد بود .

دکترحسین پیرنیا ـ علیمحمد گوهریان ـ اسداله صادقی ـ حلال صادقی ـ حسین‌صادقی ـ زهراصادقی ـ فاطمه‌صادقی ـ مصطفی صادقی ـ احمدسالك ـ محمدرضاصادقی ـ هوشنك صادقی ـ نیره صادقی ـ پریدخت صادقی ـ منوچهر بقائی ـ محمود داودی .

بعموم بازماندگان‌آنمرحوم مصیبت‌وارده راتسلیت‌میدهیم.

خانواده های **گرد پور ـ خامه سیفی ـ حسینخانی ـ رستم خانی ـ تکمیل ـ ابوالحسنی ـ سیف ـ افضلی ـ ضیاء ـ نیك‌جو ـ شیدانی ـ قاسمی**

باکمال تاسف بدین وسیله درگذشت مرحوم سروان بازنشسته **تقی‌گردپور**راباستحضاراقوام ودوستان‌میرساند مجلس ختم فقید سعید ازساعت ۳ الی ۵ بعداز ظهر روزسه شنبه ۳۰ر۹ر۳۸ درمسجد حاج حسن واقع درخیابان ارامنه منعقد ومجلس ختم زنانه بعداز ظهر همانروز ازساعت ۳ الی ۵ بعداز ظهر درمنزل شخصی فقید سعید در خیابان امیریه چهارراه قلعه وزیر برگزار میشود .

علی اصغر گرد پور ـ سرهنك بازنشسته احمد خامه سیفی ـ حسین خامه سیفی ـ سرگرد محمد حسینخانی ـ سروان عیسی گردپور ـ موسی گردپور ـ مصطفی گردپور ـ حاج حسین تکمیل ـ عباس رستم‌خانی ـ اسداله رستم خانی ـ سرگرد محمد خامه سیف ـ ستوان ۲ مهدی افضلی ـ ناصر شیدانی ـ مرتضی ابوالحسنی ـ حاجی گردپور ـ جواد حسینخانی ـ جواد گردپور ـ امیررستم خانی ـ منوچهررستم خانی ـ فریدون‌حسینخانی ـ اسداله قاسمی ـ ایرج‌حسینخانی ابوالحسن خامه سیف ـ ابوالقاسم سیف ـ علی گردپور ـ خدیجه گردپور ـ فاطمه گردپور ـ معصومه ضیاء

بخانواده محترم آنمرحوم وعموم‌بازماندگان مصیبت‌وارده را تسلیت میدهیم .

باکمال تاثر وتالم فوت پدر ارجمند **آقای حاج سیدمحمد ضیائی** رادرمشهد مقدس باطلاع عموم اقـوام و بستگان میرساند مجلس ختم آنمرحوم ازساعت ۹تا۱۱ صبح سه شنبه ۳۰ر۹ر۳۸ درمسجد امامزاده زید بازار ومجلس ختم زنانه روز پنجشنبه ۲ر۱۰ر۳۸ ازساعت ۳ بعداز ظهر تا۷ درخیابان امیر کبیر سه راه امین حضور کوچه مستوفی منزل حاج سید جعفر ضیائی منعقد میباشد .

امیر ضیائی ـ حاج سید جعفر ضیائی ـ باقر ضیائی ـ حبیب ضیائی ـ حسن ضیائی ـ حسین ضیائی ـ اصغرضیائی

بعموم بازماندگان‌آنمرحوم مصیبت‌وارده راتسلیت‌میدهیم.

بمناسبت چهلمین روز درگذشت جوان ناکام **مهندس کامبیز مخبری** مجلس یادبودی ازساعت ۳تا۵ بعدازظهرروز سه شنبه ۳۰ آذردر مسجد ارك برقرار است .

مجلس زنانه نیزدرهمان موقع درمنزل واقع درخیابان شمیران ـ باغ صبا ـ خیابان‌سلیم ـ شماره ۲۸منعقدمیباشد.

آ ـ ۲۷۰۷۷ **خانواده مخبری**

خانواده های میخچی ـ آراسته ـ جهان پناه ـ نیلفروشان خراسانی زاده ـ عماد زاده

باکمال تاسف وتاثر درگذشت جانگداز جوان ناکـام **هوشنك آراسته** راباطلاع اقوام ودوستان میرساند مجلس ترحیم روزسه شنبه‌سی‌ام‌آذرازساعت ۹صبح تا۱۱ونیم در مسجد ارك برقرار ومجلس زنانه همان روز درمنزل آراسته منعقد میباشد .

حاج علی میخچی ـ رضا آراسته ـ جعفر جهان پناه ـ حسین نیلفروشان ـ حسن آراسته ـ علی نیلفروشان ـ محمد باقرنیلفروشان ـ محمدتقی سلامت ـ محمد علی نیلفروشان ـ مصطفی خراسانی زاده ـ عماد زاده

آ ـ ۲۷۰۷۵

بعموم بازماندگان‌آنمرحوم مصیبت‌وارده راتسلیت‌میدهیم.

انگلیسی بامتدوارسته

زیر نظر استاد دکتر منوچهر وارسته

در انستیتوی زبانهای بیگانه دروازه دولت خیابان خاقانی شماره ٦٦ از ٥ تا ٧ بعد از ظهر

۱ـ۳ آ ـ ۲۷۰۲۹

هم میهنان عزیز قبل از خرید هر نوع بخاری از بخاری آزمایش دیدن کنید

۱ـ۲٤٤۷۰ تبلیغات‌وگا

کلاسهای‌انگلیسی انجمن فرهنگی‌پروین

شاگرد اولها مجانی تحصیل میکنند

زیرنظر معلمین انگلیسی زبان دوره زمستانی اول دیماه دائر ونام نویسی میشود وبقبول‌شدگان دیپلم ازدانشگاه کمبریج لندن‌داده‌خواهد شد ـ خیابان شاه ۱ـ۳ آ ـ ۳٤۳٦۰

باکمال تاسف فوت خواهرم **حاجیه بی‌بی** راباطلاع دوستان وآشنایان میرسانم ختم مردانه روز سه شنبه ۳۰ آذر ازدوونیم الی ٥ بعداز ظهر درمسجد حاج شیخ‌عبدالنبی سرچشمه منعقد خواهد بود .

عبدالقدیر آزاد ـ عبداله کاتوزیان ـ مسعود آزاد ـ دکتر حسین آزاد ـ چنگیز آزاد ـ پرویز آزاد ـ محمد خالقی

آ ـ ۲۷۱۳۳

بخانواده محترم آزاد وعموم بازماندگان آن مرحومه مصیبت وارده راتسلیت میدهیم .

خانواده های **عاصمی ـ کیا ـ قاضی جورابچی ـ اتفاق ـ مهرابی ـ شرافت‌یزدی ـ جواهری‌ساعتچی ـ جوانشیرارومیه ـ زمردیان ـ قیاسی ـ فخار**

باکمال تاسف وتاثرفوت‌شادروان آقای حاج **محمود عاصمی** بزرك خاندان عاصمی راباطلاع اقوام ودوستان و آشنایان میرساند مجلس ترحیم زنانه روز سه شنبه ۳۰ آذرماه درمنزل آنمرحوم واقع درخیابان بلور سازی کاشی ۷۳ ومجلس ترحیم مردانه روز چهارشنبه اول دیماه ازساعت ۲ونیم تا٤ ونیم بعداز ظهر درمسجد ارك برپاخواهد بود.

آ ـ ۳٤٦٤٤

بخانواده محترم عاصمی وعموم بازماندگان آن مرحـوم مصیبت وارده را تسلیت میدهیم .

خانواده های **سرتیپی ـ پیشداد ـ منتصر ـ صابر ـ افشار ـ مبشری ـ فاتح ـ لبنانی ـ مظاهری ـ شیبانی ـ فتاحی ـ سرور بخش**

باکمال تالم‌وتاثر فوت مرحومه مغفوره **بانو سلطنت سرتیپی** والده آقایان اما ن‌اله سرتیپی ـ سرتیپ عزیزاله پیشداد ـ سرهنك عبداله سرتیپی ـ سرهنك لطف اله سرتیپی راباطلاع عموم فامیل ودوستان میرساند مجلس ختم زنانه آنمرحومه روزسه شنبه ۳۰ر۹ر۳۸ ازساعت ۲و نیم الی ٥ ونیم درمنزل سرتیپ پیشداد خیابان پهلوی بالای آب کرج کوچه ناصر شماره ۳ منعقد وختم مردانـه روز پنجشنبه ۲ر۱۰ر۳۸ ازساعت ۲ ونیم الی ٤ ونیم درمسجد مجد منعقد خواهد بود .

امان اله سرتیپی ـ سرتیپ عزیزاله پیشداد ـ سرهنك عبداله سرتیپی ـ سرهنك لطف‌اله سرتیپی ـ دکترامیرحسین پیشداد ـ نصرت اله منتصر ـ بیوك صابر ـ نصرت افشار ـ فضل اله سرتیپی ـ سرهنك عبدالحسین مبشری ـ سرهنك حسین مبشری ـ نعمت اله سرتیپی ـ مهندس‌شاپور افشار ـ سروان جهانگیرفاتح ـ سروان سهراب‌فاتح ـ حاجی‌غلامرضا مظاهری ـ حاج مصطفی مظاهری ـ علی لبنانی ـ حسین لبنانی ـ میرمحمد شیبانی ـ فرج‌اله سرور بخش ـ عبدالحسین فتاحی.

آ ـ ۲۷۱۲٥

مصیبت وارده رابخانواده های فوق خصوصاآقای‌بیوك صابر تسلیت میگوئیم .

بدینوسیله فوت مرحوم مبرور آقای **میرزاحبیب‌اله‌بهارمند** پدر اینجانبان احمد ومحمود بهارمندراباطلاع اقوام‌ودوستان آنمرحوم میرساند مجلس ختم آنمرحوم درمسجد مینائی خیابان مولوی روبروی خانی آباد ازساعت ۳ الی ٥ بعداز ظهرروز سه شنبه ۳۰ر۹ر۳۸ برپا میباشد .

احمد بهارمند ـ محمود بهارمند ـ فرج‌اله بهارمند ـ ابوالقاسم بهارمند ـ باقر بهارمند ـ حاج‌سیدحسین‌جوادی ـ حاج رسول صادقیان ـ داود خدابنده لو ـ عباس کابلی ـ سید عباس صادقی ـ اکبر غفاری

بعموم‌بازماندگان‌آنمرحوم مصیبت‌وارده راتسلیت‌میدهیم.

بانهایت تاسف وتاثر فوت مرحوم **باقر ربیعی** راباطلاع بستگان ودوستان میرساند مجلس ترحیم مردانه از ساعت ۳تا۵ بعداز ظهر روزسه شنبه ۳۰آذرماه جاری در مسجد حیدری واقع درخیابان بوعلی سرپل امیر بهادر منعقد وختم زنانه درهمان روز ازساعت ۳تا٦ بعداز ظهر درمنزل آن مرحوم واقع دراول خیابان جمال الحق شماره پنج برقرار خواهد بود .

زهرا ملك پور قاجار ـ طوبی‌نگهبان ـ فرخ‌لقاتار وردی ـ صدیقه غنی ـ سرهنك تقی نگهبان ـ اصغر نگهبان ـ روح‌اله تاروردی ـ محمد ابوترابیان ـ جبار بزرگی پور ـ محمدصادق ربیعی ـ جلال ربیعی

بعموم بازماندگان‌آنمرحوم مصیبت‌وارده راتسلیت‌میدهیم.

بانهایت تاسف درگذشت مرحوم **ولی‌اله عسگری‌فراهانی** کارمند بازنشسته وزارت دارائی راباطلاع اقوام وآشنایان میرساند مجلس ترحیم آن مرحوم روزسه شنبه ۳۰ر۹ر۳۸ ازساعت یك الی ٤ونیم بعداز ظهر درمسجد فخرالدوله واقع درخیابان (دروازه شمیران) وهمچنین مجلس ترحیم زنانه ازساعت یك الی ٤ ونیم‌درمنزل شخصی شفیع‌عسگری واقع درخیابان شهناز کوچه صادقی برپا خواهد بود .

مسیح عسگری ـ شفیع عسگری ـ محمد حسن عسگری ـ اسداله عسگری ـ ابوالفضل عسگری ـ حسین علیرضائی ـ منصورعلیرضائی ـ حسن دبیری (دبیر نظام) ـ رفیعی ـ محمد تقی باهر ـ قاسم عسگری ـ محمد حسن باهر

بعموم‌بازماندگان‌آنمرحوم مصیبت‌وارده راتسلیت‌میدهیم.

بقیه آگهیهای ترحیم وتسلیت درصفحات ٤ و۱۷

سران غرب خروشچف را به کنفرانس دعوت کردند

مذاکرات دیروز با موفقیت توام بوده است آیزنهاور از دوگل برای سفر بامریکا دعوت کرد

پاریس - ۲۰ دسامبر - رویتر - یك سخنگوی وزارت خارجه فرانسه گفت امشب ایزنهاور و دوگل و مکمیلان هر کدام یك نامه خصوصی جهت خروشچف ارسال داشته اند و ضمن آن اورا برای ۲۵ آوریل به پاریس دعوت کرده اند .

این سخنگو (پیربارا دوك) اظهار داشت کنفرانس سران غرب جریان مطلوبی داشت و با موفقیت بپایان‌رسید

سخنگوی هیئت نمایندگان آلمان غربی در یك کنفرانس مطبوعاتی گفت تا جائی که مربوط به مسائل مهم و عملی بود کنفرانس سران غرب کار خودرا با موفقیت به پایان‌رسانید ومی توان گفت این کنفرانس تمام شده است .

اعلامیه اقتصادی

سخنگوی وزارت خارجه فرانسه گفت در نامه هائی که برای خروشچف ارسال شده پیرامون دستور کنفرانس وراجع به محل و تاریخ تشکیل کنفرانس سران نظریات غرب را به اطلاع وی رسانیده اند .

سفرای سه دولت غربی د رمسکو این نامه هارا که در واقع دعوت از خروشچف برای شرکت در کنفرانس سران است به نخست وزیر شوروی تسلیم خواهند کرد .

پیربارا دوك گفت در پاریس یك اعلامیه مشترك از طرف سران غرب پیرامون کنفرانس پاریس و نتایج آن منتشر خواهد شد .

ضمنا فردا یك اعلامیه پیرامون مسائل اقتصادی منتشر می شود . مسائل اقتصادی میان وزیران خارجه چهار کشور غربی مورد بحث قرارگرفته بود.

از بارا دوك که در یك کنفرانس مطبوعاتی این مطالب را بیان می‌کرد سئوال شد که آیا در اعلامیه‌اقتصادی بامور مربوط به بازار مشترك وبازار آزاد اروپا اشاره می شود ؟ وی‌جواب مثبت داد .

سخنگوی مذکور تایید کرد که ممکن است در آینده نزدیك کنفرانس دیگری از سران غرب تشکیل شود ولی هنوز در مورد تاریخ ومحل انعقاد آن تصمیمی اتخاذ نشده است .

یك سخنگوی انگلیسی نیز افشاء کرد که نامه های سران سه کشور امریکا و فرانسه وانگلیس در راه است تا به خروشچف تسلیم شود .

توضیحات شفاهی

ظاهرا علاوه برنامه های ارسالی به سفرای سه‌دولت غربی در مسکو دستور داده شده تا شفاها پیرامون نامه ها به خروشچف توضیح بدهند . ازجمله سفرای غرب به خروشچف خواهند گفت که این کنفرانس مقدمه یك سلسله کنفرانس سران خواهد بود.

ضمنا سفرا راجع به مسائل آلمان وبرلن وخلع سلاح وکمك به‌کشور های عقب مانده که به نظر سران غرب باید در ستور کنفرانس سران باشد به‌نخست وزیرشوروی توضیحاتی خواهند داد .

آخرین مرحله کنفرانس سران غرب روز دوشنبه (امروز) در کاخ الیزه تشکیل خواهد شد و عصر همین روز وزیران خارجه در کاخ وزارت خارجه فرانسه (که‌دورسی) جلسه‌ای خواهند داشت تا اعلامیه مشترك خودرا تهیه کنند .

گفته میشود که سفرای غرب امشب باخروشچف ملاقات میکنند ونامه های ارسالی را بوی تسلیم خواهند کرد .

جیمز هاگرتی در یك مصاحبه مطبوعاتی گفت از نظر آیزنهاور کنفرانس سران غرب موفقیت‌آمیز بوده و جریان مطلوبی داشته است .

در مورد کنفرانس سران ودر عموم مسائل نیز میان سران چهار کشور غربی حسن تفاهم برقرار بوده است .

سلسله ملاقاتها

در همان جلسه دیروز دوگل دعوت آیزنهاور را برای سفررسمی به امریکا در نیمه آوریل پذیرفت بدین ترتیب پس از سفر خروشچف به پاریس در نیمه مارس دوگل از ۵تا۸ آوریل بلندان ودر نیمه آن ماه بواشنگتن خواهد رفت وسپس در ۲۵ آوریل کنفرانس سران‌شرق وغرب در پاریس انعقاد خواهد یافت

نامه خروشچف به نهرو

لندن -۲۰ دسامبر - خبرگزاری فرانسه - روزنامه های سندی تایمز وابزرور با اتکاء به منابع دیپلماتیك هندی و برمه در آخرین شماره های خود مینویسند نیکیتا خروشچف نخست وزیر شوروی د ونامه یکی به نهرو و یکی به ژنرال نه‌وین نخست‌وزیر برمه ارسال داشته است روزنامه های مزبور مینویسند خروشچف در نامه خود خاطر نشان نموده است که چین آماده‌مذاکره با برمه و هند جهت پایان دادن باختلافات مرزی خود باآن دودولت میباشد .

روزنامه‌های سندی تایمز و ابزرور میافزایند نامه خروشچف به نهرو دو روز قبل از ارسال نامه چوئن‌لای برای نهرو جهت نخست وزیر هند ارسال گردیده است .

جمهوری متحده عربی تلویزیون میسازد

قاهره - ۲۰ دسامبر - خبرگزاری فرانسه - یك شبکه تلویزیون در دو ایالت جمهوری متحد عربی (مصر و سوریه) تاسیس خواهد شد . شروع کار این شبکه تلویزیونی از ۲۳ ژوئیه ۱۹۶۰ خواهد بود که مصادف است با هشتمین سالگرد انقلاب مصر مراکز این ایستگاه تلویزیونی در اسکندریه و قاهره برای مصر ودر حلب ودمشق برای سوریه خواهد بود ضمنا کارخانه ای تاسیس خواهد شد که قادر است سالیانه ۲۰هزار دستگاه گیرنده تلویزیون تولیدکند.

کنفرانس سران در دهلی

پاریس -رویتر - ۲۰ دسامبر - ناظرین سیاسی میگویند آغاز یك سلسله کنفرانس های سران ازشهر پاریس بر حیثیت ژنرال دوگل‌بسیار میافزاید .

ناظرین معتقدند که‌اگرخروشچف دعوت را بپذیرد این مسئله پیش خواهد آمد که درپایتختهای‌آسیائی نیز کنفرانس سران تشکیل شود . البته اولین کنفرانس سران بامسائل اروپائی سر و کار خواهد داشت اما در کنفرانس های بعدی سایرمسائل جهانی بخصوص مسائل‌آسیائی‌مورد بحث قرار خواهد گرفت .

تمایل چین

چین نیز مایل است در حل کلیه مسائل جهانی شرکت داشته باشد واین مسائل را بسود خود حل‌کند. ناگزیر برای تشکیل کنفرانسهای سران در آینده خروشچف وسران غرب با تمایل چین به شرکت در این کنفرانسها روبرو خواهندبود. ضمنا عموم مطلعین میگویندهرگاه قرار باشد مسائل آسیائی طرح شود سران غرب از شرکت هند جانبداری خواهند کرد .

درست بهمین دلیل پیش بینی میشود که یك کنفرانس سران‌سال آینده در دهلی نو تشکیل‌شود .

کره‌ایهای ضد کمونیست بر ضد حرکت دسته جمعی کره‌ایهای مقیم ژاپن به کره شمالی دست به مقاومت منفی زده‌اند .

بیش از ۴۰۰ تن از طرفداران کره جنوبی روی خطوط آهن نشستندو دراز کشیدند وقطاری راکه حامل خانواده های کره‌ای بوده ۲۵ دقیقه معطل کردند . دوکشتی شوروی در یك بندر ژاپنی‌ازروز ۱۴ دسامبرشروع به حمل ۵ هزار تن از کره‌ای های مقیم ژاپن کرده‌اند که باوجود مخالفت سایرین ، تصمیم دارند به کرمشمالی بروند .

قرار دادی که دراین زمینه بین ژاپن وکره شمالی منعقد شد روابط ژاپن وکره جنوبی رابشدت تیره کرد . آسوشیتدپرس

ماداگاسکارهم‌مستقل میشود

پاریس - ۲۰ دسامبر -رویتر- «فیلیبوت لمسیوانانا» نخست وزیر ماداگاسکار امروز هنگام عزیمت به«تاناریو» پایتخت ماداگاسکار اظهار داشت دوگل با استقلال ماداگاسکار موافقت کرده‌است .

وی در ماه گذشته طی چندنامه میل کشور خود را برای استقلال با دوگل در میان گذاشته بود .

ماداگاسکار میخواهد با بدست آوردن استقلال کامل عضوجامعه فرانسه باقی بماند .

تقاضای ماداگاسکار هنگام‌تشکیل شورای عالی مجریه جامعه فرانسه در سنگال مطرح شد وبا تقاضای استقلال اتحادیه «مالی» موردبحث قرار گرفت .

نخست وزیر ماداگاسکار گفت کشور وی نمیخواهد از جامعه فرانسه جدا شود .

بنظر میرسد که چند کشور دیگر عضو جامعه نیز راه اتحادیه «مالی» و ماداگاسکار را پیش گیرند .

پرچم انگلستان را پائین می‌کشند

نیکوزیا - ۲۰ دسامبر - خبرگزاری فرانسه - روز ۱۹ فوریه‌آینده وقتی پارلمان جدید قبرس در نیکوزیا تشکیل شود پرچم بریتانیا از کاخ حکومت نیکوزیا پائین کشیده خواهد شد و بجای آن پرچم جمهوری قبرس برافراشته میشود .

ماکاریوس رئیس جمهور قبرس دکتر کوچوك معاون رئیس‌جمهور وفوت حکمران کنونی قبرس با این تصمیم موافقت کردند .

دوگل نظر خودرا ازپیش برد

سه دولت غربی بدون شرکت آلمان مسائل جهانی را بر رسی کردند

پاریس - آسوشیتد پرس - در مذاکرات روز یکشنبه میان آیزنهاور و مك میلان ودوگل که آدنائر شرکت نداشت مسائل‌جهانی که مستقیما به آلمان ارتباط‌ندارد مورد بحث قرار گرفت . ظاهرا این جلسه طبق نظر دوگل تشکیل شده بود. دوگل مدتهاست که می خواهد یك هیئت مدیره سه‌جانبه رادر راس اتحادیه غرب قرار دهد ،شامل امریکا و انگلیس و فرانسه .

دوگل این نظر خودرا چند ماه قبل طی نامه‌ای خصوصی باآیزنهاور ومك میلان در میان گذاشته بود.

البته درآن هنگام مك میلان وآیزنهاور توجهی به پیشنهاددوگل ننموده بودند .

ضمنا دول کوچك عضو ناتو نگران بودند که مبادا موقعیت آنها باانجام طرح دوگل درناتو تضعیف شود .

ولی ظاهرا در مذاکرات پاریس برای آنکه به جبهه متحد غرب دربرابر خروشچف لطمه ای وارد نشود نظر دوگل رارعایت کرده‌اند.

خلاصهٔ اخبار

تایپه - نیروی هوائی ملیون امروز اعلام کرد که هشت فروند هواپیمای جت چین کمونیست برفراز جزیره کموی بپرواز درآمدند ولی همینکه توپخانه ملیون بصدا در آمد بسوی خاك اصلی چین بازگشتند .

ضمنا توپخانه کمونیست ها دیروز ۵۵ تیر به کموی شلیك کرد .

***

بیروت -پرونده جاسوسانی که‌بنفع اسرائیل جاسوسی میکردند تحویل دادگاه نظامی بیروت شد .

قرار است ۱۸ ژانویه دادگاه نظامی بیروت رسیدگی به پرونده مزبور را شروع کند .

***

بن - یك هیئت رسمی در ژانویه آینده از طرف دولت آلمان بمسکو میرود تادرموردانقلام مبادلات‌بازرگانی سال ۱۹۶۰ طبق قرار داد بازرگانی آلمان غربی وروسیه با مقامات روسی مذاکره کند .

گروتن - دیروز یك زیر دریائی اتمی بنام اسکوربیون (کژدم) توسط دریا سالار فردریك واردر فرمانده نیرو های زیر دریائی آمریکا در اقیانوس اطلس به آب افتاد .

***

لندن -خبرگزاری چین کمونیست اطلاع داد چند ملوان آمریکائی که روز ۱۶ دسامبر اشتباها وارد خاك چین شده و توسط چریك‌های محلی بازداشت شده بودند دیشب آزاد شدند .

***

مسکو - روزنامه ایزوستیا اطلاع داد که بزودی کتابی‌درمسکو پیرامون سفر خروشچف به آمریکا منتشر خواهد شد .

طبق گزارش‌خبرگزاری تاس‌نامه‌ای از طرف خروشچف دراین‌مورد نوشته شده است که عینا در کتاب مذکور نقل میشود .

برنامه سنگین‌دیروز

رامبویه - ۲۰ دسامبر - خبر گزاری فرانسه - ملاقاتهائی که دیروز بین رهبران دول غربی صورت گرفت از اینقرار بود :

۱- کنفرانس سه جانبه‌پرزیدنت آیزنهاور - مك میلان -ژنرال دوگل و میشل دبره .

۲- مذاکرات دو جانبه بین‌ژنرال دوگل و صدراعظم آلمان .

۳- کنفرانس بین چهار رئیس دولت .

۴- الحاق وزرای امور خارجه چهار دولت غربی به کنفرانس روسای چهار دولت غربی .

سرمایه‌گذاری تهران

مرغوبترین وباصرفه‌ترین سیمان‌هاست

خیابان شاهرضا - کوچه فتوحی

تلفن : ۶۷۸۳۵ - ۶۹۵۹۶ - ۶۹۳۹۰

بنگاه اخوان آروری- فروشنده سیمان تهران

سیمان خریداری شماراکلی وجزئی باکامیونهای مجهز خود در اسرع وقت درمحل شما تحویل مینماید.

آدرس- میدان خیام مقابل ایستگاه آرامگاه تلفن ۲۸۴۲۵

۱-۱۰ آ-۲۳۳۸۸

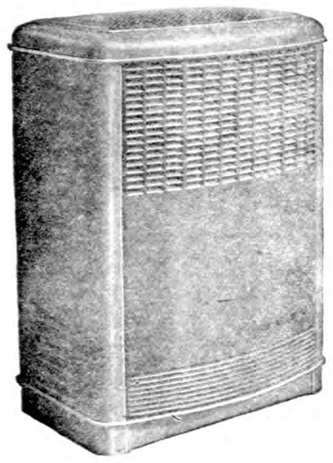

عروس بخاریهای‌جهان

بخاری

آی-بی-ای

۱۹۵۹

فروشگاه بزرك‌فردوسی

و

فروشگاه امیرکبیر

شاه‌آباد

آ-۳۳۸۲۴

۱-۵

دراین‌هفته روزافتتاح‌سینما امپایر باطلاع عموم خواهد رسید

سینما امپایر

خیابان پهلوی - جنب بلوار

آ-۳۴۵۶۸

موفقیت بی نظیر برای‌خانم های‌شیك‌پوش

یك عدد اشارب پوست مینك (ویزن) آخرین مد بقیمت مناسب بفروش میرسد تلفن ۴۳۳۱۸

آ-۲۶۹۸۱ ۱-۲

از صبح چهارشنبه

سینما رادیو سیتی - سینما سعدی

اولین فیلم آمریکائی که روی مسائل‌جنسی تهیه شده است

گربه روی شیروانی داغ

وایداسکرین - رنگی -دوبله بفارسی‌در ایتالیا

باشتراك : الیزابت تایلور - پال نیومن - برل آیوز

اثر نویسنده معروف جهانی تنسی ویلیامز برنده جایزه پولیتزر

بکارگردانی ریچارد بروکس کارگردان‌فیلم‌برادران کارامازوف

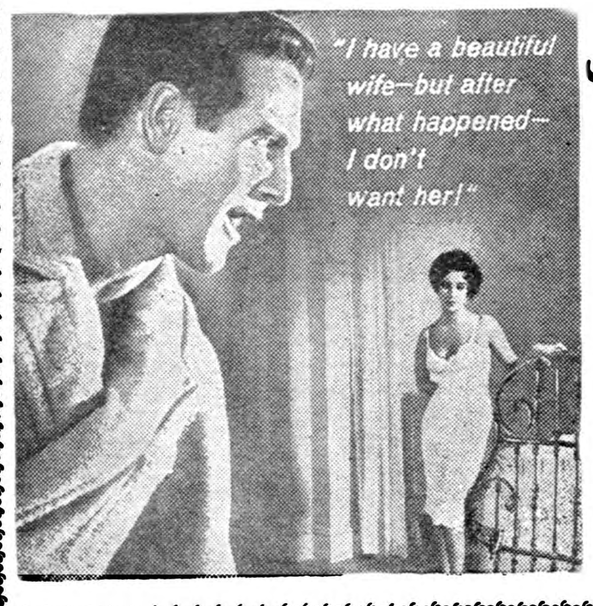

آ-۳۴۶۲۴

ایوب خان گفت :

کمونیستها هندوستان را محاصره کرده‌اند

کراچی - ۲۰ دسامبر - آسوشیتدپرس - رئیس جمهوری پاکستان مارشال ایوب خان روز یکشنبه خطر محاصره شبه قاره هندوستان را بوسیله روسها و چینیها متذکر شد.

وی که در میتینگی نطق میکرد اظهار داشت ممکن است شوروی روزی از طریق افغنستان بسوی پاکستان پیشروی کند و چین از طریق برمه و مالایا هندوستان را دور بزند.

این حرکات نه فقط پاکستان بلکه هند را نیز دچار خطر می سازد.

خطر در افغانستان

رئیس جمهوری گفت آرزومند است نهرو سر انجام بپذیرد که پاکستان همسایه خوب و دوست هند است.

وی در میتینگ دیگری که در گجرات از توابع پاکستان غربی تشکیل شد اظهار داشت جریانات خطرناکی در افغانستان در حال اجراء است. توسعه خطوط مواصلاتی افغانستان بکمك روسها برای اعزام یك ارتش کامل بسوی پاکستان و دریای عربستان کافی است.

ایوب خان یادآور شد که این خطر را بارها پاکستان به مقامات افغانی گوشزد کرده است و بزودی هنگا مورود وزیر خارجه افغانستان سردار محمد نعیم خان به پاکستان مجددا بوی خاطر نشان خواهد ساخت.

نهرو راه سیبری را به چینی ها نشان میدهد

میلان - ۲۰ دسامبر - خبر گزاری فرانسه - جواهر لعل نهرو نخست وزیر هند ضمن مصاحبه ای که بامخبر روزنامه «کوریه دولاسرا» چاپ میلان به عمل آورده گفته است هند به هیچوجه سیاست خود را در برابر چین تغییر نداده و موافق پذیرفته شدن چین کمونیست به سازمان ملل متحد می باشد.

نخست وزیر هند سپس ضمن تشریح وتحلیل وضع چین بمسئله افزایش جمعیت در چین اشاره کرده واظهار داشته است یك ملت برای حل این مسئله تنها دو راه دارد.

نظارت بر موالید یا توسعه طلبی.

نهرو می افزاید بطور کلی توسعه طلبی یك کشور به طرف ممالك کم جمعیت است و طبیعتا چین باید به طرف استرالیا متوجه شود.

نهرو سپس بعضی کشور های کم جمعیت را (که لابد چینی ها بایدرو به آنها بروند) ذکر کرده است : تبت ، مغولستان ، سیبری .

سومالی ، نقطه آشوب جدید افریقا

قاهره - ۲۰ دسامبر - آسوشیتدپرس - یك کنفرانس «همه سومالی» روز ۲۱ دسامبر تشکیل خواهد شد باین منظور که وسائل اتحاد واستقلال همه‌سرزمینهای سومالی رافراهم آورد .

محل کنفرانس در (موگادیشو» پایتخت سومالی ایتالیا است .

سومالی ایتالیا که تحت نظر ملل متحد قرار دارد سال آینده مستقل خواهد شد .

ناسیونالیستهای سومالی خواهان الحاق سومالی های فرانسه و انگلستان و همچنین «اوگادن» ایالت شرقی حبشه و ایالت شمالی مستعمره انگلستان‌در کنیا هستند .

مردم سومالی مسلمان هستند و حبشه وفرانسه هیچ بدست برداشتن از سرزمینهای متصرفی خود نیستند .

از جالبترین حوادث جهان

یك دانشمند ژاپنی اعلام کرد که‌تئوری جدیدی درمورد اجزاء ماده وضع کرده‌است بموجب این تئوری سه جزء اصلی وجود دارد : «نوترون» «الکترون» و «مزون» این‌تئوری بسیار شبیه تئوری سه‌رنك اصلی که از آن رنگهای دیگر مشتق میشود .نام دانشمند مزبور شوئیچی ساکاتا،استاد فیزیك دانشگاه ناگویااست.

***

پروفسور «اوژین موتچالکین» یکی از متخصصین امراض قلب در شوروی ضمن یك عمل جراحی موفق شد یك لخته خون از قلب یك جوان ۲۲ساله خارج سازد .

وزن این لخته خون ۱۰۰ گرم بوده و عمل جراحی با موفقیت صورت گرفته است. این عمل جراحی باکمك ایکور- مدوف از جراحان مشهور شوروی صورت گرفت و تاکنون ۰۰عمل جراحی‌قلب‌انجام‌داده است این اولین بار است که چنین عمل جراحی در شوروی صورت میگیرد .

***

«والتر ویلیامز» آخرین‌جنگجوی دوره جنگهای داخلی‌آمریکا در سن ۱۱۷ سالگی درهوستن بدرود زندگی گفت .

این شخص در ۵ دسامبربه ذات الریه سختی دچار شد. سپس چشمانش‌بینائی وگوشش شنوائی را از دست دادهو در اواخر هرچه در اطرافش میگذشت درك نمیکرد .

این شخص بطوریکه گفته میشود آخرین نفر از چهار میلیون نفریانکی‌های‌آمریکائی بوده و در جنگهای داخلی شرکت کرده و شدیدازخمی شده بود .

وی از سال ۱۹۳۴ از طرف ایالت تکزاس حقوقی بعنوان جنگجوی غیر نظامی دریافت میکرد .

پس از مرك جون‌سیلر این شخص‌آخرین جنگجوی جنك های داخلی بود . تاریخ‌تولد نامبرده در هیچیك از دفاتر ثبت نشده‌ولی‌سوابق وتحقیقات نشان میدهد که سن نامبرده در حدود ۱۱۷ سال بوده است .

***

آلبانی (نیویورك) ۱۸دسامبر -خبرگزاری فرانسه - دومحقق آمریکائی که عضو سازمان سلامتی ایالت نیویورك می باشند موفق شدند از ویروس فلج کودکان‌عکسبرداری کنند این دو محقق معتقدند باطریقه‌ایکه موفق به عکس برداری از ویروس فلج کودکان شده‌اند خواهند توانست به علت سرطان پی برند وبنظر آنها سرطان ویا بعضی اشکال سرطان دارای ویروس‌هستند اهمیت کار پزشکان مزبور بیشتر از این نظر است که آنها موفق‌شده‌اند‌از ویروسهای فلج کودکان در داخل‌سلول های انسان عکسبرداری کنند.

آب‌وهوای‌خاوردور گرم می شود

مسکو -۲۰ دسامبر - خبرگزاری فرانسه - خبرگزاری تاس اطلاع‌داد که یك مهندس شوروی‌بنام رومانف طرحی تهیه کرده است که با اجرای آن آب و هوای خاوردور شوروی گرم خواهد شد .

خبرگزاری تاس اضافه نمود چنانچه طرح رومانف اجرا شود آب‌و هوای چین شمالی ، قسمتی از ژاپون و جزایر هوکایدو نیز گرم میشود .

طرح رومانف براساس جریان آبهای گرم قرار دارد .

تولید فولاد هند افزایش مییابد

لندن - ۲۰ دسامبر - رویتر - روزنامه ایزوستیا نقل از خبرگزاری تاس امروز نوشت که ظرفیت‌تولید فولاد هند در سال ۱۹۶۰ بمیزان ۲۰ در صد افزایش مییابد وشوروی در این خصوص بهند کمك خواهد نمود.

تولید کارخانه آهن‌گدازی بهیلای هند از سالی ۱ میلیون تن به ۱ میلیون و نیم تن خواهد رسید . این کارخانه را روسها برای هند ساخته‌اند.

فقط نظارت

روزنامه ایزوستیا مینویسد که کارگران و مهندسین هندی کار تجدید ساختمان کارخانه بهیلای را بعهده‌خواهند گرفت ومتخصصین شوروی فقط نظارت خواهند کرد.

د رسال ۱۹۵۹شوروی بیش از۴۳۰ هزار تن‌وسائل برای کارخانه مزبور بهند فرستاده است.

همین کارخانه قبلا ۳۰۰ هزار تن آهن خام و ۳۵۰ هزار تن «کمك» تولید میکرد که بمصرف ۵۰۰ کارخانه هندی میرسد.

برخی از کارخانه های خارجی منجمله کارخانه های ژاپن خریدار آهن خام کارخانه بهیلای هستند.

از تایمز

ایران و عراق باید کمیسیون مشترك را تشکیل دهند

حکومتهای ایران و عراق برسر نقطه جنوبی مرز مشترك خود به نزاع پرداخته‌اند . این اختلاف هم مانند همه اختلافات مرزی‌یادگار عهد عتیق و بسیار پیچیده است و به قرن شانزدهم بر میگردد،هنگامی که عثمانی ها در حرکت خود روبه شرق به امپراطوری ایران‌برخوردند. سپس در ۱۸٤۷ قرارداد ارضروم مرز دو کشور را تعیین کرد.

اهمیت شط العرب نه تنها ازجهت آنست که بصره تنها بندر عراق را به خلیج فارس می‌پیوندد ، بلکه‌بندر های آبادان و خرمشهر را نیز به دریا می‌رساند . که از اولی جریان نفت ایران سرازیر است و ازدومی کالا های وارداتی بایران میرسد .

پیش از جنك جهانی اول ودر ۱۹۳۷ حق حاکمیت ایران بر قسمتی ازرود که بلافاصله آن سوی خرمشهر جریان دارد شناخته شد و اکنون ژنرال قاسم به همین آبها اشاره‌می کند . ایرانیها میگویند بدلائل تاریخی و منطقی مرز دو کشورباید از میان شط ... بگذرد . ضمنا کمیسیون مشترکی که قرار بود از دو طرف تشکیل شود در این ۲۲ سال بوجود نیامده است.

اکنون با انقلاب عراق و جانشین شدن انگلیسها در بندر بصره بتوسط روسها و اهمیت روز افزون خرمشهر و آبادان بر نگرانی‌ایرانی ها افزوده شده است . اقتصادایران بستگی به بنادر واقع در شط‌دارد. و بهترین راه برای تامین آزادی رفت‌وآمددو طرف تشکیل کمیسیون مشترك شط خواهدبود.

«شهر قاسم» برای افسران عراقی

رادیو بغداد - سرلشگر عبدالکریم قاسم نخست وزیر عراق امروز سنك اول خانه های افسران را در شهر «قاسم» کار میگذارد و باین ترتیب ساختمان این شهر جدید آغاز میشود .

قرار است عجالتا یکهزار خانه در این شهر ساخته شود .

کار ساختمان خانه های مزبور تحت نظر قاسم انجام میشود .

ادامه توسعه‌شگفت‌انگیز اقتصاد آلمان

بر تولیدات کشور در یکسال ٦در صد افزوده شده ومیزان‌صادرات ٦میلیارد مارك‌بیش از واردات بوده است

بن - ۱۹ دسامبر - رویتر - سال ۱۹۵۹ نیز یکی دیگراز سال های توسعه شگفت انگیز اقتصاد آلمان بوده است . بدین ترتیب آلمان میتواندبدون بالابردن‌قیمتها در سال آینده بر دستمزد ها بیافزاید .

اتحادیه های کارگران آلمان غربی تخمین زده‌اند که ۲۰میلیون مزد بگیران‌این کشور سال‌آینده بر مزد نه میلیون تن افزوده‌خواهد شد و بیکاری بحد اقل میرسد یعنی از یك در صد نیز کمتر میشود .

تقلیل تعرفه ها

در سال گذشته معدل قیمتها سه در صد افزایش را نشان‌میدهد. هفت موسسه مطالعات اقتصادی آلمان به این نتیجه رسیده‌اندکه سال آینده باید تعرفه ها راتقلیل داد تا افزایش مزد با گرانی‌توام نباشد عضویت آلمان در بازار مشترك خودبخودامکان این‌تقلیل تعرفه‌ها رافراهم آورده است .

افزایش تولید در نه‌ماهه اول‌سال ۱۹۵۹معادل شش‌درصد بوده‌است بنا براین معدل تولید آلمان طبق تحقیق وزارت اقتصاد آن کشور رقم ۲۲۲ خواهد بود در برابررقم ۱۰۰ برای تولید ۱۹۵۰ یعنی طی دهسال تولید آلمان بیش از ۲ر۲ برابر شده است جمع صادرات‌تا آغاز سال ۱۹٦۰ معادل ٤۱ هزار میلیون مارك و واردات معادل۳۵ هزار میلیون مارك وشش میلیارد مارك (صد و بیست میلیاردریال) در آمد خالص ارزی کشورخواهد بود .

نیروی زمینی بجای قدرت اتمی

بن - ۲۰ دسامبر - رویتر - وزیر دفاع آلمان غربی اشتراوس طی مقاله ای که درروزنامه «ولت‌آم - سونتاك» منتشر شده می نویسد که غرب باید قوای انتقامی خودرا بصورت قدرت زمینی عظیمی دراختیار داشته باشد وبمب های اتمی و هیدروژنی رابعنوان آخرین ذخیره انتقامی بکار برد .

وی مینویسد روسیه نیز مانند غرب خواهان یك جنگ بزرگ‌نیست

اتحاد هائی که غرب ایجاد کرده است تااز خود دفاع کند برای روسها قابل تحمل نیست زیرا آنها طبق عقیده خود امنیت کاملشان را در ضعف کامل سایر کشور های جهان میدانند .

زیردریائی جمهوری‌عربی

تل آویو - ۳۰ دسامبر - خبرگزاری فرانسه - یکی از روز نامه های امروز عصر اسرائیل نوشته است جمهوری متحد عربی به زودی سه زیر دریائی دیگر از شوروی خریداری خواهد کرد روزنامه مزبور می افزاید بدین ترتیب تعداد زیر دریائی های جمهوری متحد عربی به ۱۲ فروندخواهد رسید .

اسرائیل اخیرا اولین زیر دریائی خودرا وارد خدمت کرد

از اکونومیست

قاسم‌نباید تصمیم ایرانیهارا کم بگیرد

اختلاف بر سر رودخانه مرزی پای امریکا را هم‌بمیان‌خواهد کشید

روز دوشنبه ۱٤ دسامبر پرزیدنت آیزنهاور به تهران رفت و ایرانیها در زیر قدومش فرشهای سرخ انداختند . او در مدت پنج ساعت توقف خوددر جلسه مشترك‌مجلسین سخنرانی کرد وبا شاهنشاه راجع باوضاع جهان و کمك نظامی و اقتصادی امریکابایران سخن گفت.

بحران اخیر ایران ممکن است پای امریکا را نیز به میان بکشد . شط العرب (اروندرود) که مرز ایران و عراق را تشکیل میدهد مورد اختلاف واقع شده است و ژنرال قاسم گاه وبیگاه دم ازباز پس گرفتن سر زمینهای از دست رفته میزند . از جمله اخیرا گفت پنج کیلو متری که‌در ۱۹۳۷ بایران داده شده باید مسترد شود وتهدید کرد که ابکال قرار داد ۱۹۳۷را اعلام خواهد داشت .

از آن طرف‌ایرانیها نیز میگویند اگر عراق حاضر به رفع مشکلات ۲۲ ساله شط نشود دست باقدامات مقتضی خواهند زد .

این اخطار ها همراه با حرکات نیروها و آماده باش و حوادثی در مرز شده است .

ژنرال قاسم از نظر اعراب جای راحتی را برای مبارزه در نظر گرفته است‌ولی نباید تصمیم‌ایرانیها را دست کم بگیرد .

شط برای آنها بسیار حیاتی است .

بارانی

برنك وپارچه

ومدل دلخواه

شما

مردانه- پسرانه-

زنانه- دخترانه

پیرایش

لاله‌زار

ساعات کار :

از ۸صبح

الی ۸ شب

ALL WOOL

CARMEN

SUPERFINE QUALITY

کارمن - نشانهٔ اطمینان برای اعلاترین پارچه‌های فاستونی در دنیاست

نمایندهٔ انحصاری: شرکت تجارتی هالکو سرای بوعلی-تهران

محل فروش: کلیه فاستونی فروشیهای معتبر تهران وشهرستانها

Admiral

تلویزیون

آدمیرال مدل ۱۹۶۰

نمایندهٔ انحصاری : شرکت سهامی کاردار

خیابان سعدی تلفن ۳۷۳۱۷

آگهی های تسلیت

دوست وهمکار عزیز آقای منوچهر خواجه نوری

مصیبت وارده رابه آن دوست عزیزوخانواده محترمتان تسلیت عرض میکنیم .

آ-۲۷۰۱۷ **کارمندان حسابداری شرکت کامپساکس**

بانهایت تاسف درگذشت دوست عزیزم آقای رضا اعرابی راببازماندگان آنمرحوم مخصوصا جناب آقای‌عباس فیض وآقای حاج آقا مسیح اعرابی برادر آنمرحوم وبالاخص سرکار سرهنك حسین اعرابی وآقای حسن اعرابی فرزندان برومند آنمرحوم صمیمانه تسلیت عرض وخودرا در این فاجعه شریك غم میدانم .

آ-۲٦۹٦۵ **سید عبدالرحیم سخائی سردفتر۲۳ طهران**

بانهایت تاثر مصیبت وارده رابدوست عزیزجناب‌آقای حسن اعرابی وفامیل محترم تسلیت عرض مینماید .

آ-۲٦۹۷۱ **عباس جواهری**

مصیبت وارده رابه بازماندگان مرحومه بانو رقیه جبلی خصوصا جناب آقای حاج یحیی جبلی‌تسلیت عرض‌مینمائیم.

هیئت مدیره اتحادیه صنف درودگران ومبلسازان

کارمندان شرکت سهامی برق شهاب

باکمال‌تاسف فوت‌نابهنگام شادروان‌آقای حسن حقیقی رابه جناب آقای منوچهر حقیقی تسلیت عرض مینمایند .

بااندوه فراوان درگذشت شادروان آقای حسن حقیقی راببازماندگان آنمرحوم مخصوصاآقای منوچهرحقیقی‌تسلیت عرض مینمائیم .

حاج کاظم باقر زاده - رضا باقر زاده - حسین باقرزاده

کارکنان دبستان شهریار باکمال تاسف مصیبت وارده رابخاندان حقیقی خصوصا بسرکار علیه طاهره خانم حقیقی تسلیت عرض نموده سعادت بازماندگان آن خانواده را خواهانند .

آ-۲۷۰۰۹ **ازطرف آموزگاران دبستان شهریار- قهرمان**

خانواده های صانعی فرسنداج هوشمند مصیبت‌وارده رابخانواده محترم کوزه‌کنانی مخصوصا آقای دکتر جعفر کوزه کنانی تسلیت میگویند .

دومین سال درگذشت **استاد صبا** رب‌النوع موسیقی ایران رابشاگردان مکتب هنرش وهمه آنهاکه ازاین معلم بزرك هنر وانسانیت درسی آموخته اند تسلیت میگویم.

آ- ۲٦۸۹۱ **ازانگلستان - مسعود بدیعی**

سرور گرام آقای احمد افشاری

توقع دارم مرادراندوه خود شریك بدانید .

آ-۳٤۵۳۸ **منصور صدری**

کارمندان موسسه عمران خوزستان بانهایت تاسف مصیبت وارده رابه آقای مرتضی ناصر وخانواده محترمشان تسلیت گفته وصبر جمیل مسئلت دارند .

جرج بیکر- برایانت- دکتر تهرانی-هید- منشی زاده - مهندس هدایت- کیان کریمی- مشفق- فصیح- برامبیلا - گریگوریان- لطیفی- زندیه- مهندس یمین افشار

مصیبت وارده رابانهایت تاثروتالم بخانواده محترم اعرابی وشریفیان ورحیمی تسلیت عرض نموده دراین مصیبت‌خود راسهیم وشریك میدانیم .

حسینقلی چنگیزی آشتیانی- ابوالقاسم چنگیزی‌آشتیانی محمود چنگیزی آشتیانی- ابوالفضل چنگیزی‌آشتیانی

جناب آقای دکتر منوچهر حقیقی

مصیبت وارده رابه آندوست عزیز تسلیت عرض‌نموده درغم جنابعالی شریك هستیم .

آ-۲٦۸۵۳ **پیشداد- ستوان ۱توسلی**

مصیبت وارده رابازماندگان مرحوم چراغ علی خان شقاقی مخصوصاهمسر وفرزندان آنمرحوم‌وتیمسارسرتیپ شقاقی تسلیت عرض مینمائیم .

اصغر دیلمقانیان- مهندس اسمعیل دیلمقانیان

باکمال تاثر مصیبت وارده رابجناب آقای احمد شاهیده ریاست محترم فرهنك کاشان وخانواده محترمشان تسلیت عرض مینمایم .

سر پرست تعلیماتی کاشان - اسمعیل شفیعی

ریاست محترم ستاد لشگر ۷ جناب سرهنك سلیمی

فوت نابهنگام دوشیزه فرشته سلیمی رابه آنجناب‌تسلیت وسعادت جنابعالی راازخداوند متعال مسئلت دارد .

ازطرف‌افسران هنك ۱۹رزمی سرهنك ۲ مرتضائی

اینجانب بنمایندگی ازطرف افسران وکارمندان ستاد فرماندهی نیروی زمینی مصیبت وارده رابه خانواده اعرابی بویژه همکار عزیزمان سرکار سرهنك ستاد اعرابی تسلیت گفته بقاء وسلامتی‌آن خاندان رااز خداوند بزرك مسئلت دارم .

رئیس ستاد فرماندهی نیروی زمینی- سرلشگر نوذری

کارمندان شرکت سائوتی مهندسین مشاور سازمان برنامه درگذشت آقای مصطفی ناصر همکار عزیزشان را بخانواده محترم ناصر وقریب تسلیت عرض میکنند .

به میمنت وصلت فرخندهٔ شاهنشاه معظم

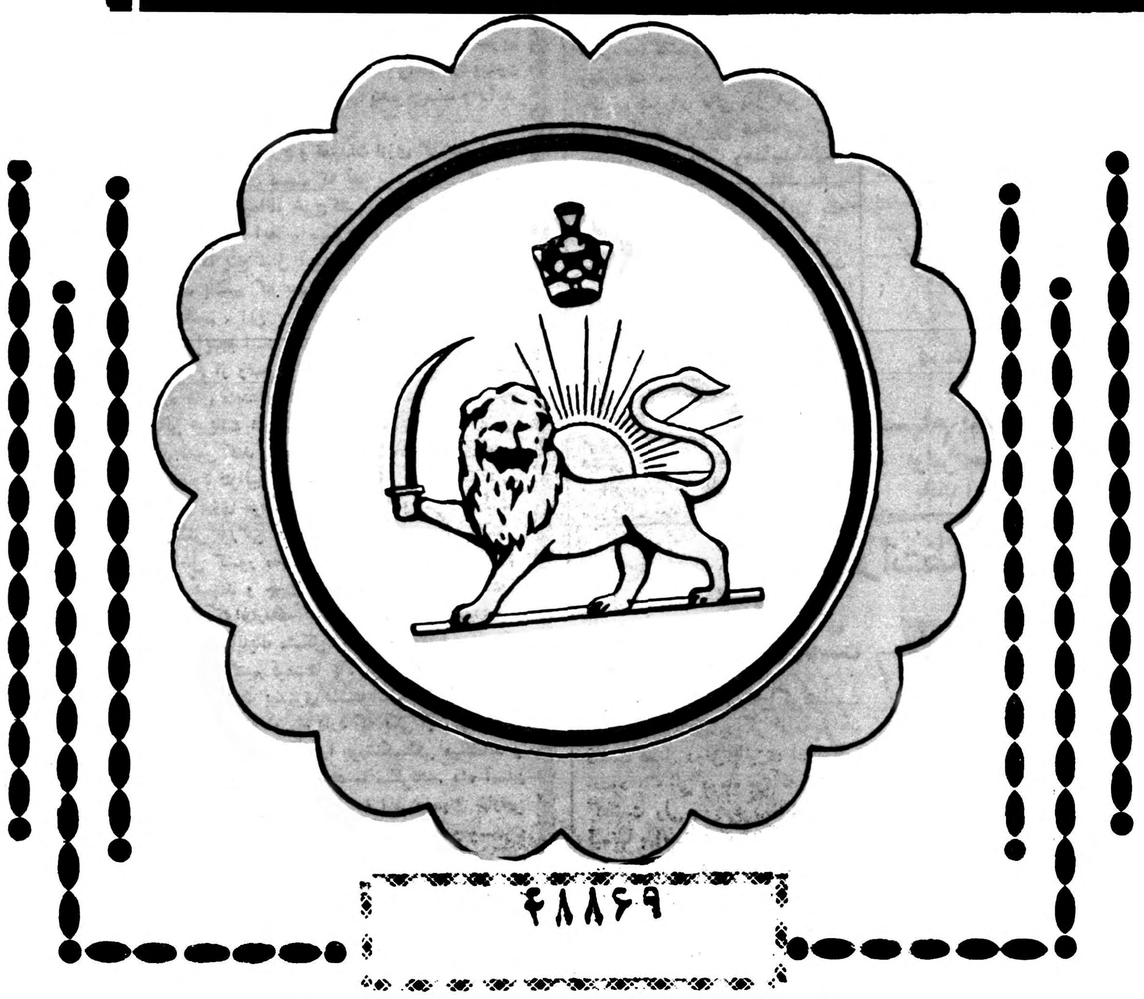

روزیکه یك عمر صدساله چای مجانی داده میشود

امروز

بهترین چای محصول ایران

زرین ممتاز

درقوطی فلزی بسیار زیبا

بقیمت مناسب هر بسته ۵۰۰ گرمی (۱۲۰) ریال

وسیله سازمان چای وزارت گمرکات وانحصارات درتمام

کشور دردسترس هم‌میهنان گرامی گذاشته میشود

علامت شیروخورشید سازمان چای وشماره زیرآنرا محفوظ نگاهدارید زیرا جایزه اول آن یك عمرصد ساله چای مجانی وتعدادی ازشماره‌های‌دیگرجوائز قابل توجهی داردکه شاید پس‌ازقرعه‌کشی برنده جایزه ممتاز ویایکی ازجوائزآن نصیب‌شماگردد

همیشه چای مطبوع وگوارای ایران را بنوشید

سازمان چای وزارت گمرکات وانحصارات

کلیهٔ فرآورده های سازمان چای درسراسر کشور به قیمت واحد فروخته میشود .

اطلاعات اقتصادی

واردات ومقدار ارز

یك وقت بود که کشور ارز زیادی داشت و بسختی میتوانست آنرا تبدیل بریال کند و بانکملی کوشش میکرد وارد کنندگان را تشویق نماید تا ارزهای موجود راخریداری کنند ولی اکنون دولت مبالغی وامهای خارجی گرفته و واردات روز افزون ارزهای موجود را کاملا جذب کرده است ازطرف دیگر درنتیجه وامهای صنعتی ماشین آلات زیادی برای کارخانجات سفارش داده شده و از آن تعهد گشته‌است بالنتیجه در سال‌های آینده باید وامهای خودرا بپردازیم و تعهدات ارزی خودرا انجام دهیم . در حقیقت مادر حال حاضر مقداری از ارزهائی که بعدا درنتیجه فروش نفت و صادرات درسالهای آینده بدست خواهیم آورد قبلا خرج کرده‌ایم بدون آنکه درنظر گیریم که بدهی های آتی بعدا چه فشاری بردوش ما وارد خواهدآورد وبدون آنکه قبلا حساب کنیم که خرج و دخل ما درآینده چیست ودرآمد ارزی و ریالی ما از چه قرار است .

اکنون مجبوریم که کفاره مخارج و تعهدات ارزی گذشته خودرا در آینده بدهیم وچاره‌ای جز آن نیست که فقط برابر ارزی که‌برای ما پس‌از تصفیه دیون باقی میماند خرج‌کنیم . یکی‌از عللی که تنظیم برنامه مالی پنج ساله را ایجاب میکرد این بود که پیش‌خود حساب کنیم اصولا درظرف پنج سال آینده چه مقدار درآمد ریالی و ارزی داریم و مواظب باشیم که بیش از قدرت مالی خود درحال حاضر و آینده خرج‌نکنیم . این برنامه تا پانزده ماه دیگر آماده میشود ولی عیب کار دراینجا است که ممکن است در ظرف همین پانزده ماه بازبدون اطلاع از وضع مالی آینده خود تعهداتی بکنیم و دست باجرای پروژه های متعددی که از حدود قدرت مالی ما خارج است بزنیم و وامهائی دریافت داریم که نتایج تنظیم برنامه مالی پنج‌ساله راتااندازه‌ای منتفی کند و بدهی‌های ارزی مادر سالهای‌آینده آنقدر زیاد باشد که اصولا نتوانیم یك برنامه عمرانی سوم تهیه‌کنیم.

بهرجهت بعلت دیون ارزی خود مجبوریم که‌خواه وناخواه واردات را کاهش دهیم ولی مشکل بزرگی که باآن مواجه هستیم اینستکه چون قوه خرید در داخل کشور مخصوصا در شهرها بالارفته مردم طالب کالاهای بیشتری هستند و چون تولیدات صنایع کشور هنوز بحد کفایت نرسیده همینکه واردات کاهش یابد قیمت کالاها بالا خواهد رفت .دراین صورت مابایك مشکل دوپهلو روبرو شده‌ایم‌اگر بخواهیم واردات را محدود کنیم قیمتها بالا میرود واگر از ترس بالارفتن قیمتها بخواهیم واردات بیشتری داشته‌باشیم ارز کافی برای این امر نداریم . حل این مسئله دو راه دارد که یکی از آنها آسان و دیگری دشوار است ولی راه آسان مارا بورشکستگی میکشاند و طریق مشکل موجب تثبیت و تقویت اقتصاد ما میگردد . راه آسان حل کمبود ارز استفاده از ذخائر ارزی و ادامه اخذ وامهای خارجی و قبول اعتبارات بی حدوحساب از کشورها و کارخانجات وموسسات خارجی است بدین ترتیب مسئله کمبود ارز بطور ظاهری و موقت حل میشود ولی در نتیجه آن سالهای سال بدهکار خواهیم بود و نقشه‌های اقتصادی ما مختل میشود و ارزش ریال بطور فاحشی رو بکاهش خواهد رفت . ولی راه مشکلی که موجب تقویت اقتصادی میشود ایجاد تعادلی بین مقدار تولید و قوه خرید استو تازمانیکه قوه خرید بیش از حدود تولیدات ما جهت مصرف داخلی و کالاهای صادراتی است نمیتوانیم مسئله کمبود ارز را حل کنیم .

این بحث ادامه دارد .

دکتر مصطفی علم

دستورات شورایعالی پول برای بانکها لازم‌الاجرا است

نظارت درامور بانکها در اختیار شورایعالی پول خواهدبود

شورایعالی پول در امور مالی بدولت نظر مشورتی خواهد داد

دیروز لایحه تشکیل بانك مرکزی از طرف‌دولت تقدیم مجلس شد.

اساسنامه پولی وبانکی ایران که ضمیمه لایحه مزبور داده شده است شامل شورای عالی پول واعتبارپول بانك مرکزی، بانکداری، مقررات موقتی، مقررات نهائی میباشد.

اساسنامه بانك ملی شامل وضع حقوقی ،مرکز اصلی سرمایه و صندوق پس‌انداز ملی، سازمان و نظارت وبازرسی ،وضع ماهیانه، ترازنامه، تقسیم سودواندوخته‌مالیات ومقررات مختلف دیگر میباشد.

وظایف شورای عالی پول عبارتست از همکاری بارئیس بانك مرکزی دراداره عمومی‌بانك وهدایت‌فعالیت بانکها ونظارت درامور بانك هاام از بانکهائیکه اساسنامه آنها به تصویب مجلسین رسیده وبا طبق قانون بانك داری‌تشکیل شده‌است دستورات شورایعالی پول برای بانك‌ها لازم الاجراست .ضمنا شورا نظرمشورتی بدولت درامور مالی و سایر امور مربوط خواهد داد. امور تجارتی بانك ملی بعداز تصویب لایحه بکلی مجزا خواهد شد .قسمتهای برجسته واصلی اساسنامه پولی وبانکی ایران ز اساسنامه بانك ملی درشماره‌های آتیه بتدریج بنظرخوانندگان‌خواهد رسید.

شش کارخانه جدید

اجازه تاسیس شش کارخانه ازطرف وزارت صنایع ومعادن صادر شدمهم ترین این کارخانه هاکه در تهران وشهرستانها بکار میافتند عبارتند از سنك بری ـمصالح ساختمانی ـچای سازی ـ قند سازی .

بانکهای خصوصی تصمیم گرفتند

مشخصات اعتبارگیرنده واعتبارپرداختی

برای هیئت نظارت بربانکها فرستاده شود

امروز اطلاع حاصل شد که بانکهای خصوصی در جواب تقاضای هیئت نظارت‌بربانکهادر مورداعتبارات‌مردم تصمیم گرفتند که اسامی اعتبار گیرنده (نام و نشانی) وهمچنین‌نوع اعتبار(نزولی ـکشاورزی‌ـبازرگانی‌ـ صنعتی ....) را طی لیستی برای هیئت نظارت ارسال دارند .امروز مدیر عامل یکی‌از بانکهای‌خصوصی به خبرنگار ما گفت این تصمیم را همه بانکهای خصوصی اجرا میکنند ودر حقیقت به‌نامه هیئت نظارت جواب مثبت داده‌اند .بانکها خود علاقمندند که یك محیط سالم وخالی ازاضطراب و تشویش برای بانکها فراهم شود تا بتوانند با خیال آسوده بکارخود ادامه دهند .

همانطور که قبلا اطلاع دادیم هیئت نظارت‌بربانکهاازنظر کنترل‌اعتباراتی که بانکها به اشخاص و موسسات‌می دهند به کلیه بانکها اطلاع داد که همه ماهه صورتی از اعتباراتی که باشخاص میدهند به هیئت نظارت‌بر بانکها ارسال دارند .

نظر هیئت نظارت این بود کـــه بیشتر اعتبارات بازرگانی اشخاصی که‌از بانکهای متعدد اعتبار گرفته‌اند یا میگیرند معلوم شود .

ابتهاج بخبرنگارماگفت:

مسئولیت‌خودراسنگین‌ترازسابق میدانم

سهام بانك ایرانیان بسرعت ازطرف مردم خریداری شده است

اولین مجمع عمومی بانك روز سه‌شنبه تشکیل میشود.

بانك ایرانیان ازاواخر دیماه شروع بکار میکند.

اولین مجمع عمومی بانك ایرانیان روز سه شنبه تشکیل می‌شود در این جلسه نسبت بفروش سهام و مزایائی که برای آقای ابوالحسن ابتهاج موسس بانك قبلا در نظر گرفته شده‌است تصمیم نهائی‌اتخاذ خواهدشد. سرمایه بانك ایرانیان دویست میلیون ریال‌است که ٤٠ میلیون ریال آن اختصاص‌به‌موسس داده شده و قراراست ظرف چند سال‌اول تامین شود بقیه که ١٦٠ میلیون ریال می‌باشد توسط‌صاحبان سهام وموسسین دیگر تامین می‌شود اصولا سرمایه بانك ایرانیان نصف تعهدی و نصف دیگر نقداست .

درجلسه مزبور این امر یعنی تامین نصف نقد سرمایه که ٨٠ میلیون ریال است روشن خواهد شد .

خبرنگارما درگزارش خود اضافه میکند که‌سرمایه تعهدی ازطرف موسسین و بازرگانان بسرعت خریداری شده‌است . بانك‌ایرانیان که‌در حقیقت به‌اعتبار شخص‌آقای ابتهاج به‌خریداران سهام معرفی شد بااعتماد و علاقمندی کامل‌از طرف مردم استقبال گردید .

همچنین خبرنگارما اطلاع‌میدهد که خانمی بادوبچه خردسال بمحل بانك مراجعه کرد و تمام پس‌انداز خود و بچه‌هایش راروی میز آقای ابتهاج گذارد وگفت :من برای تامین آینده بچه‌هایم همیشه‌نگران بوده‌ام اماوقتی شما بانك تاسیس کردید وسهام آنرا عرضه داشتید من‌بااطمینان تمام سرمایه و ثروت خودرا که‌همین مبلغ روی میز است بشما میدهم و سهام بانك ایرانیان را میخواهم و ایمان دارم که‌این سهام آینده بچه‌هایم را تامین میکند .مرد دیگری نیزبرای بچه‌های خود بهمین نحو سهم خرید .

ازرشت نزدیك پنج‌میلیون ریال چك از طرف عده‌ای‌از بازرگانان ومحترمین برای خرید سهام بانك ایرانیان باسم آقای ابتهاج ارسال گردید باین ترتیب سهام بانك ایرانیان درهمان اوایل عرضه از طرف مردم خریداری شد .

امروز آقای ابتهاج به‌خبرنگارما گفت من درمقابل این اعتماد و اطمینان بارمسئولیت خودرا خیلی سنگین‌ترازسابق یعنی از آنچه‌در اول تاسیس این بانك فکرمیکردم میدانم ودرمقابل این اطمینان و اعتماد قول میدهم که تمام قدرت و امکانات خودرا درکاری که بعهده گرفته‌ام بکار ببرم .

دومین مجمع عمومی بانك که برای تصویب‌اساسنامه و انتخاب هیئت مدیره‌است چند روز بعداز اولین مجمع تشکیل خواهد شد و بلافاصله تشریفات ثبت بانك انجام میگیرد بطوریکه پیش بینی میشود بانك ایرانیان دراواخر ماه دی‌افتتاح خواهدشد و رسماشروع بکار خواهد کرد هم‌اکنون‌ساختمان بانك برای شروع کار بانك‌آماده میشود و کارمندان آن استخدام شده‌اند ومشغول گذراندن یك کلاس تخصصی می‌باشند .

تجار پسته درانتظارمشتری

باوجود رکود معاملات بهای انواع ادویه تنزل نکرده‌است

بازار...

رکود بازار ادویه رافراگرفته‌است واین وضع تادوماه‌دیگر ادامه‌خواهد داشت فصل رونق پائیزی ادویه‌در حدود یك الی دوماه بودکه آنهم گذشت ولی باوجود رکود هنوز قیمتها بالاست علت آن‌کمی زمینه چه‌درایران وچه در هندوستان می باشد .چون تقریبا آخرفصل ادویه درهندوستان میباشد وتادوماه دیگر که جنس نوبدست می‌آید قیمتها بالاخواهد بود.

مظنه ارقام مختلف ادویه امروز دربازار بشرح زیربود .

فلفل هندی کیلوئی ٨٨ریال‌فلفل سنگاپور ٨٦ ریال زردچوبه گرد ٣٠ریال زردچوبه قلم ٣١ ریال هل کیلوئی ٤٠٠ریال زنجبیل کیلوئی ٥٠ریال ریشه جوز ٣٨ریال دارچین ٩٢ریال زعفران ٦٥٠٠ ریال.

معاملات پسته برای داخل وصدور به‌خارج ساکت است وتااواخردیماه وضع بهمین حال خواهد ماندبرای مصرف عیدفروشندگان خرید کلی خودرادر اواخر دی واوایل بهمن انجام میدهند سفارش از خارج‌نیز دراواخر دی یعنی بعداز عیدژانویه خواهد رسید بهمین علت بازارپسته درحال انتظار بسرمیبرد.

مسئله‌افزایش‌جمعیت ایران

تحت مطالعه دولت قرارگرفته‌است

درپیش‌بینی جمعیت آینده ایران ازروش‌های مطمئن استفاده شده‌است.

موضوع ترکیب‌جمعیت و افزایش‌آن در کشور که‌در مرحله توسعه صنعتی قرار گرفته است از اهم مسائل اقتصادی بشمار می رود و هیچ‌برنامه اقتصادی و اجتماعی بدون مطالعه‌این مسئله مهم مقدور نیست .

دبیر خانه شورای عالی اقتصادی پیرامون مسئله جمعیت وعامل‌نیروی انسانی در توسعه اقتصادی بررسی هائی بعمل آورده و نتیجه آن را بصورت گزارش مدونی تهیه کرده است

د راین گزارش ساختمان و ترکیب جمعیت‌ایران‌ازلحاظ توزیع‌جغرافیائی توزیع برحسب سن و جنس وروابطی که‌در میان جمعیت و طرز معیشت‌آنها وجود دارد وهمچنین حرکت اصلی جمعیت ومسائل مربوطه به ولادت و مرگ و میر مورد رسیدگی قرارگرفته است

در قسمت دیگر این گزارش موضوع افزایش جمعیت وپیش بینی جمعیت آینده ایران وبررسی‌از روش های مطمئن استفاده شده تا نتایج بدست آمده قابل اعتماد باشد .

در آخر این گزارش نتایج افزایش جمعیت‌در زندگی اقتصادی واجتماعی ایران مورد بحث قرار گرفته وتاثیر مستقیم آن در مسائلی نظیر مواد غذائی و نیروی کار و هزینه های اجتماعی تجزیه و تحلیل شده

صید ماهی تقلیل یافته

گزارش رسیده از بندر پهلوی حاکی است که صید ماهی روبکاهش است و علت آنهم اینست که معمولا بافرا رسیدن زمستان ماهی هابری فرار از سرما بقسمت های عمیق دریا روی می‌آورند و صید آنها مشکل میشود باین جهت میزان صیدمعمولادر این مواقع کم و فعالیت صیادان کاهش می‌یابد ولی در عوض صید مرغابی در مرداب ها زیاد است در چند هفته اخیر صید مرغابی‌رضایت بخش‌بوده وتاکنون مقدارقابل توجهی از مرغابی های صید شده ببازار تهران ارسال شده‌است .

مقررات تصویب‌نامه‌جدید نبایدعطف به‌ماسبق‌شود

بقیه ازصفحه اول

امروز یکی از تجار طرف معامله‌با ژاپن در این زمینه بخبرنگار ماگفت هیچوقت قانون یا تصویبنامه ای که وضع می شود مقررات و شرایط‌آن عطف بماسبق نمی گردداما‌این‌تصویب‌نامه متاسفانه دارای چنین مفهومی است ما نمی دانیم در نتیجه این تصویب نامه می خواهند ژاپن ١٠ در فشار بگذارند یا اینکه حمایتی از صنایع داخلی بعمل آورند . اگراین دو نظر را داشتند باید بگوئیم که بهیچکدام از آن هدفها نخواهند رسید زیرابفرض‌آنکه‌صادرات‌به‌ژاپن متوقف شود باز پنبه اضافی درداخل کشور نخواهد ماند و بلافاصله به کشور های اروپا حمل‌خواهد شد و از آن گذشته ژاپن‌در مضیقه‌نیست آنها به ٦٠٠ هزار تن پنبه احتیاج دارند که فقط ٦هزار تن آنرا از ما میخرند بنابراین تصویبنامه دولت فشاری متوجه ژاپن نخواهد کردتاجر مزبور گفت بر عکس یك امر واضح می باشد و آن اینست که حیثیت و سرمایه عده ای از تجار ایرانی که همشان حمایت از صادرات و افزایش آن است با تصویبنامه اخیر از بین خواهد رفت . در تاریخ ١٤ مهردولت برای محدودیت واردات ژاپن‌مقرراتی وضع کرد که با وجود اعتراضاتی‌که به آن داشتیم معهذا بخاطر حفظ و حمایت از صادرات از آن استقبال کردیم همان تاریخ طبق همان تصویب نامه تمام سرمایه و فعالیت خودرا بکار انداختیم و با ژاپنیها قراردادهای بسیار بستیم که پنبه به آن کشور صادر کنیم ودر عوض کالاهای مورد احتیاج داخلی را وارد نمائیم اما تصویب نامه اخیر این قراردادها را ندیده گرفته و نتایج و عملیات تصویبنامه قبلی را کاملا پکن‌فرض کرده و درباره همه آنها سکوت اختیار نموده . و سرمایه عده ای از تجار معتبر کشور را بخطر انداخته است .

این تاجر گفت ما میپرسیم آیااین عمل علیه ژاپن بنفع زراعت وصدور پنبه ایران است ؟ مسلما جواب منفی است کارخانه های داخلی بعد از تصویبنامه اخیر قادر بتهیه پنبه‌ارزان نخواهند بود زیرا قیمت پنبه دردنیا روبترقی است و همین قیمت گران امروزبازار تهران‌مورد قبول‌اروپامی باشد لذا بقیه پنبه و حتی شاید قسمتی از احتیاجات داخلی هم بازوباصدور شود .

اگرپنبه ایران‌گرانتردرخارج بفروش برود مفید است و موجب افزایش کشت وازدیاد محصول و بالا رفتن درآمد زارع می باشد . و حمایت از صادرات در تمام دنیا بهمین منظور انجام می گیرد .

تاجر صادر کننده بژاپون‌اضافه نمود که ما در این تصویبنامه‌می‌بینیم که چون قیمت پنبه بالا رفته‌بنابراین صدور آن باید برای ژاپن قدغن شود تا عامل گرانی از بین برود تاجر مزبور معتقد بود که تصویبنامه اخیر بضرر زراعت و توسعه کشت پنبه و صادرات بوده و نفعی برای صنایع داخلی نداشته و ممکن‌است موجب ورشکست شدن عده‌ای از تجار شود در حقیقت نگرانی این دسته از تجار عطف بماسبق کردن‌تصویبنامه است .

زغال بهای تمام شده بفروش میرسد

وزارت کشاورزی اطلاع میدهد از مرکز زغال گیری‌لاجیم اطلاع میدهند که ١١١ تن زغال حاصله از مرکز مذکور به نماینده شهرداری تهران تحویل گردید تا بنرخ خریداری شده بفروش رسد .

تلفن ٣١٩٣٤
آ ـ ٣٤٥٩٠

آگهی حراج

قسمت کارپردازی سازمان برنامه ٣٤٠ قلم اثاثیه اسقاط از قبیل میز صندلی و مبل اشکاف ماشین دوخت بخاری نفتی و سایر لوازم واثاثیه‌دیگر که در انبار شماره یك واقع درخیابان تهران نو مقابل بیمارستان بوعلی کارخانه گودرون موجود است از طریق حراج عمومی در ساعت ٩صبح روز شنبه ١١ دی‌ماه ١٣٣٨ بفروش میرساند داوطلبان میتوانند قبل از تاریخ بالا اشیاء مورد حراج رادرانبار فوق‌الذکر بازدید نمایند هزینه حراج ومالیات و عوارض متفرقه بعهده خریدار است وجه کالا نقدا دریافت میشود .

قسمت کارپردازی
آ ـ ٣٤٦١٤ ـ ١ ـ ٢

قابل توجه علاقمندان کارخانجات
آجرسازی ودارندگان کوره‌های هوفمان

ماشینهای آجرسازی بن جوانی وسابو مبدا تحولات بزرگی درفرم ساختمانهای جهان بوجود آورده

ماشینهای آجرسازی بن‌جوانی ٣ الی ١٢هزار آجر درساعت محصول میدهد دستگاه سوخت سابو قادر است بیش‌از شصت‌هزار آجر در روزپخته وتحویل نماید ـ ضمنا کوره‌های آجرپزی که‌درحال حاضر مشغول کار میباشند میتواند از دستگاه سوخت سابوکه هزینه سوخت را به‌٤ تقلیل میدهد استفاده نمایند شرکت سهامی مزرعه نماینده انحصاری کارخانجات بن جوانی و سابو از کلیه علاقمندان و خریداران محترم‌که مایل به‌خرید ماشینهای فوق باشند دعوت مینمایدکه از نزدیك باطرز کار ماشینهائی که فعلا درتهران نصب و مشغول کار است بازدید نمایند .

نماینده انحصاری شرکت‌سهامی مزرعه خیابان شمیران
جاده قدیم پلاك ٦٤٧ تلفن ٣٦٤٩٣

آگهی ازطرف شهرداری تهران

بدینوسیله باطلاع کلیه متصدیان مهمانخانه ها و کاباره‌ها و باشگاه ها و کافه‌رستورانها و بطورکلی اماکن عمومی که درنظردارند درشب ژانویه ١٩٦٠مجلس شب نشینی دائر نمایند میرساندکه قبل‌ازهرگونه‌اقدامی باید بامراجعه به‌اداره کل درآمد شهرداری ترتیب پرداخت عوارض بلیطهای ورودی شب مزبوررا که بهای آن یکجابابهای شام شب درروی هربلیط بایستی چاپ شده باشد برابر تصویبنامه‌های مربوطه داده و تحصیل اجازه نمایند ودرغیراینصورت‌از برقراری مجالس شب نشینی آنان جلوگیری خواهدشد . آ ـ ٣٤٦٠٨

شهردار تهران

STRICK & ELLERMAN LINE

خط کشتیرانی استریك والرمن

حالت کشتیهای استریك والرمن دربنادرایران
درتاریخ ١٩ر١٢ر١٩٥٩

نام بندر	نام کشتی	تاریخ ورود	تاریخ پهلوگرفتن
بندرعباس	گرجستان	١٨ دسامبر خواهدرسید	برای تخلیه
بوشهر	تانگستان	درژانویه ١٩٦٠	برای بارگیری خواهدرسید
	مرجنت دوك	در ٢٢ دسامبر خواهدرسید	برای تخلیه
	گرجستان	در٣٠ دسامبر خواهدرسید	» »
بندرشاهپور	تانگستان	در١٩ دسامبر خواهدرسید	برای تخلیه
	ارمنستان	در١٧ دسامبرخواهدرسید	» »
	تری لیون	دراول ژانویه ١٩٦٠خواهدرسید	» »
	رجستان	درسوم ژانویه خواهدرسید	» »
	مرجنت دوك	درچهارم ژانویه خواهدرسید	» »
	سیتی‌اف کلکته	درچهارم ژانویه خواهدرسید	» »
	خوزستان	دربیستم ژانویه خواهدرسید	» »
خرمشهر	تانگستان	دربیستم دسامبرخواهدرسید	برای عدن ولیورپول ولندن بارگیری میکند
	رجستان	در١٣ دسامبر رسیده	برای تخلیه در١٥ دسامبر پهلوگرفته‌است
	سلوستان	در١٧ دسامبر رسیده‌است	برای تخلیه پهلوگرفته‌است
	تانگستان	دربیستم دسامبرخواهدرسید	برای تخلیه
	افغانستان	در١٩ دسامبرخواهدرسید	» »
	سیتی‌اف کلکته	در٢١ دسامبر خواهدرسید	» »
	خوزستان	در٥ ژانویه ١٩٦٠ خواهدرسید	» »
	گرجستان	در١٦ ژانویه ١٩٦٠ خواهدرسید	»
	بلوچستان		

برای سایرمشخصات به‌آدرس زیرمراجعه فرمائید
فرانکس استریك وشرکاء (بصره)
دربصره وبغداد وخرمشهر

مصاحبه فرانسوآز آرنول با مخبر مجله سینه موند دربازگشت‌ازایران

فرانسواز در کشور هزار ویکشب

ستاره سینمای فرانسه معتقداست ایرانیان به‌عکس خیلی علاقمند هستند

فرانسوآز آرنول‌در پرس پلیس

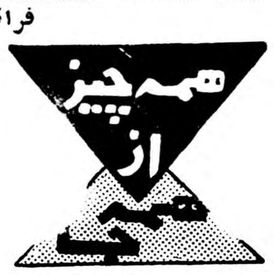

آخرین شماره مجله سینه موند چاپ‌پاریس که امروز صبح باپست هوائی بدست مارسیده است عکس های‌زیادی ازفرانسواز آرنول ستاره زیبای فرانسوی که چندی قبل به تهران آمده بود چاپ کرده است مجله مزبور مینویسد فرانسواز آرنول جهت افتتاح هفته سینمای فرانسه بتهران سفر کرده بودومورداستقبال گرم مردم ایران قرار گرفت . مجله سینه‌موند میافزایدفرانسوازآرنول دربین مردم ایران ازتمام ستارگان فرانسوی محبوبیت بیشتری دارد و مردم ایران برای دیدن فیلمهای او سرودست میشکنند .

مجله سینه موند سپس مصاحبه کوتاهی بافرانسواز آرنول بعمل آورده ووی ضمن پاسخ به سئوالات مخبر مجله سینه موند ازمهمان نوازی ایرانیان تشکرکرده است .

فرانسوازآرنول‌سپس‌جریان‌مسافرتش رابه اصفهان وپرس پولیس وسایر نقاط ایران شرح‌داده وازتمدن‌باستانی ایران ستایش زیادی کرده است .

ستاره زیبای سینمای فرانسه سپس به مخبر مجله سینه موند خاطرنشان ساخته است‌که دراصفهان درمراسم نامزدی یکی از اساتید جامعه‌شناس دانشگاه تهران شرکت نموده وبا سنن ازدواج درایران آشنائی پیدا کرده است .

وی سپس اضافه نموده است‌چیزی که بیش ازهمه توجه مرا جلب‌کرد قلیان کشیدن ایرانیان است که در نوع خود بی نظیر میباشد .

فرانسواز آرنول درخاتمه مصاحبه‌خود میافزاید ایرانیان به عکس علاقه زیادی دارند وهرچه عکس بزرگتر باشد بنظر آنها زیباتر است .

تلفن «۵۵۵۵۳۶» شمارا ازخودکشی باز میدارد

سرویس‌اختصاصی ضدخودکشی درفرانکفورت

همیشه در میان تاریکی ، حرمان ونومیدی «یك چیز »وجود دارد چیزی که موسوم است به آخرین شانس و از همین رو ارزش‌فراوان دارد .

اینجا فرانکفورت آلمان است و آنها که امید هرگونه درمانرابرای اضطرار و رنج‌خود از دست داده اند آخرین شانس را دارند یعنی تلفن را بردارند و ۵۵۵۵۳۶رابگیرند . دوسال پیش یك سرویس بیست و چهارساعته برای اشخاص تنها، توسری خوردگان ، ناامیدان وآنها که بفکر خودکشی میافتند و آنرا تنها راه گریز از دشواریهای حیات میدانند در اینجا تاسیس شد .

ده ها هزار نفر از آن زمان تا بحال «تلفن استمدادفوری»فرانکفورت را گرفته اند . بسیاری از آنهادردل شب تلفن می‌زدند و بسیاری ازآنان باصدای گرم ودوستانه ای که از آنسوی سیم برمی‌آمد قانع شده‌از سرخودکشی میگذشتند . اما این صدای گرم ودوستانه فقط ازکلمات توخالی ساخته نشده بلکه دربسیاری از موارد تلفن باعث میشود که بداد خودکشی کنندگان برسند وتماس شخصی باآنها پیدا کنند . آنگاه مددهای موثر و قاطع برای رجعت بحیات به‌بیمار روحی اعطا میشود.

درشهرهای بزرك آلمان غربی‌هم این سرویس وجود داشته معمولا از سوی کاتولیك ها و یاپروتستان ها اداره میشود .

سرویس‌مخصوص فرانکفورت را کشیشی کاتولیك می‌گرداند. ظاهرا مثل یك دکتر و یایك روان پزشك است او می‌گفت .

این یك کار فورمالیته واحساساتی نیست بلکه ما در صددیم بکسانی کمك کنیم که نه کسی را دارند به آنها حرف بزنند و نه کسی را دارند که بدرد دلهایشان گوش‌بدهد ما بیشتر طرفدار تماس شخصی وفوری هستیم تا اندرز های‌نیمه‌تو خالی .

ما دریافته ایم که همه را می‌توان رهانید حتی کسانیکه در فضای مه آلود نومیدی مرتکب خودکشی میشوند ولی متاسفانه قلیلی از مردم موقع‌خودکشی‌درست‌میتوانندفکر کنند هم چنین یك سوم از تلفن‌کنندگان به کشیش ودستیارانش دعوا های زناشوئی خودرا مطرح می کنند. یك حقوقدان یك روانشناس یك طبیب وچند تن از عاملین‌اموراجتماعی همیشه پشت تلفن آماده حل مشکلات هستند.

به مدد خواهان دارای هرنوع اعتقادی پاسخهای فوری و شفابخش داده میشود .

روانشناس فوق گفت :« ما یك‌پل گوشتی هستیم که در راه نیازمندان قرار داریم.»

«آخرین ساحل»

آواگاردنر و گریگوری پك در صحنه‌ای ازفیلم«آخرین‌ساحل»

سینما شما

استانلی کرامر که امروز از مشهورترین کارگردانان سینمای امریکا است در سال ۱۹۱۳ در نیویورك متولد شد .وی تمام عمر خود را در سینما صرف کرده‌است. استانلی تمام مراحل مختلف‌صنعت سینما را دیده‌است از کارگری ساده‌تاامروز که‌بزرگترین کارگردان سینما بشمار میرود .

مشهورترین فیلم های وی عبارتند از «قهرمان» ،«من یك سیاه‌پوست هستم »، «ترن سه‌بار صوت‌میزند» و «برای‌چه‌چیز انسانها زندگی می کنند» آخرین فیلم استانلی کرامر «آخرین ساحل » نام دارد که دو هنرپیشه طرازاول هولیوودآواگاردنر و گریگوری‌پك نقش های عمده‌آنرا بازی میکنند.

سناریوی فیلم مزبور از روی‌رومان نوویل شوت اقتباس شده است . ما چندی قبل خلاصه این فیلم را که‌شاهکارسینمائی است‌بخوانندگان خود معرفی کردیم.

سوفیالورن درپاریس

چند شب قبل دردستوران لیدو در پاریس ضیافت باشکوهی برپا بود. دراین ضیافت اکثر هنرمندان جهان شرکت کرده بودند .

ژان کوکتو ، مارلن دیتریش، رالف والونه ،پرنس ماریاپیا و شوهرش پرنس الکساندر یوگسلاوی، لورنس اولیویه، موریس شوالیه وسوفیالورن ازجمله مدعوین بودند .

دراین عکس سوفیا لورن وموریس شوالیه درحال رقص دیده میشوند.

تازه‌های پزشکی

مطالعه این‌مقاله شمارا باآخرین تحقیقاتی‌که در زمینه امراض مقدمه سرطان غده شیری بعمل آمده آشنا میسازد

بیماریهای مقدمه سرطان غده شیری

برای جلوگیری ازسرطان غده شیری چه بایدکرد؟

برای درك اهمیت بیماری غده شیری بایستی بر ساختمان این عده به نقشی که بعهده دارد و به علائم بیماری های مختلف آن پی برد.

غده شیری عبارت از دانه های کوچك شیرده است که در شعاع اطراف سرپستان قرار گرفته مجاری این دانه های شیری بطرف‌سرپستان امتداد دارد و آنجا به درزهائی منتهی میشود غده شیری خودش براحتی روی عضله سینه قراردارد و بخوبی متحرك است. از این غده راههای لنفاوی بطرف گره های لنفاوی زیر بغل زیر حفره معده بالای حفره معده گردن و غیره امتداد دارد.

بطوریکه میدانیم غده شیری در زنان برای شیر دادن است عمل شیر آمدن فقط از دوران پس از وضع حمل آغاز و بعد از شیر گرفتن طفل پایان مییابد.

بکار افتادن غده شیری تحت تاثیر هورمون های تخمدان ها و در موقع حامله شدن تحت تاثیر هورمونهای بچه‌دان و هورمونهای خود نطفه صورت میگیرد.

در مدتی که پستانها شیر دارد دانه های شیری بشدت بزرك می شوند وپس از قطع شیر دادن طفل پس میروند و دوران استراحت غده شیری آغاز میشود تا حاملگی بعدی غده شیری که بطور عادی کارخود را انجام دهد در مقابل بیماریهای مختلف مقاومت دارد نتیجه بررسی ها و ارقام آمار نشان میدهند که زنهائیکه بچه نیاورده‌اند و شیر نداده‌اند سه برابر بیش از زنانیکه بچه‌دار شده شیر داده‌اند مبتلا به بیماری غده شیری میشوند.

بنابراین بارداری عادی و شیردادن معمولی که بدنبال آن‌است زن را از بیماریهای مختلف غده شیری و منجمله ازبیماری های‌سرطانی‌مصون می‌سازد .

نقش‌هورمونها

درسنوات اخیرنقش هورمون های تخمدان ها وغده هیپوفیز در پیدایش بیماریهای مختلف غده شیری هر روز بیشتر به ثبوت‌می رسد. عملیات آزمایشی دانشمندان نشان میدهد که اگر بالمثل ترکیب هورمونهای تخمدان ها یا غده هیپوفیز به موش های سفید نر یاماده تزریق کنیم غده شیری آنها روبضخامت میگذارد بالنتیجه‌ممکن است بمرور زمان منجر به سرطان شود .

اقدامات احتیاطی ، پیش گیری که غده های شیری زندا ازبیماری هائیکه در شرائط معینی ممکن‌است برای پیدایش و گسترش سرطان زمینه داشته باشد محفوظ میدارد. عبارت ازآن است که غده های شیری با اصول بهداشتی مورد مراقبت و مواظبت قرار گیرند ـ از خاراندن خراش و سوختگی‌روی پوست جلوگیری شود .

در موقع بروز حاملگی ودردوران شیر دادن طفل مواظبت ازپستانها یك اقدام احتیاطی اساسی درمقابل بیدایش چرك و آبسه‌ای مزمن می باشد . باید بخاطر سپرد که درموقع شیر دادن طفل بطور کلی عفونت ازترك های سر پستان که گاهی خیلی کم به چشم میخورد سرایت میکند . باین دلیل زن حامله موظف است که‌در ایجاد شرائط مساعدی برای تغذیه‌مادی طفل کوشش کند. در این زمینه بایستی کلیه دستورات پزشك را اکیدا اجرا نمود .

کرسی آزاد

نوشته : حسین چاوشی

یك عروس بی جهیزیه

ده هزار تومان مهریه ،سه هزار تومان شیر بهاء ،هزار تومان مخارج عقد ، چهار دست لباس و چهار جفت‌کفش لازم دارد

چندی پیش یکی از رفقایم گفت برادر عزیز شماکه۳۰ سال ازعمرت میگذرد چراازدواج نمیکنی گفتم برادر وضع مالی بنده‌درست نیست گفت کاری ندارد یك دختر فقیرو کم‌خرج بگیر گفتم‌برادر پیدا نمیشود گفت بنده سراغ دارم برایت درست می‌کنم ،هیچ‌خرجی ندارد گفتم باشد . گفت فردا باپدرومادرش صحبت می‌کنم عروسی‌را برپا می‌کنیم . گفتم باشد حاضرم ،دو روز بعد باتفاق همان رفیق رفتیم منزل پدر دختر بعداز خوردن چای آمدیم سرصحبت رفیقم‌از جانب بنده‌صحبت کردپدردختر بقال بود واختیار دختر بامادرش بود. رفیقم بامادر دختر بنای صحبت راگذاشت ، گفت ،شرایط شما چیست ؟ گفتند مهریه ده‌هزار تومان ،شیربها سه‌هزار تومان ،خرج عقد هم که‌واجب است آنهم هزارتومان رفیقم گفت دیگر تمام است؟ مادرش گفت :پس لباس چه میشود؟ گفتم آنهم بگو، گفت خوب چونکه داماد وضعش درست نیست‌کمترمی‌کنم آنهم ٤دست .گفتم دیگر چه میخواهد ؟ گفت کفش هم چهارجفت .گفتیم حالابا همه توصیف که فرمودید عروس خانم جهیزیه چه دارد ؟مادرعروس گفت من‌اول گفتم دخترمن چیزی‌ندارد حتی یك گلیم منکه‌همان‌جادوداز کله ام بلند شد یواش برفیقم گفتم برویم.بعدگفتم‌خانم‌فرداا‌ستخاره می‌کنم اگرخدا رامنادا‌ین‌کار راصورت میدهم ،زودازخانه خارج شدیم وبرفیقم گفتم ، برادردختری که‌گفتی‌کم خرج بگیر همین‌بود؟ گفت‌برادر پس‌بگوشماچرا ازدواج نمیکنی حق‌باشماست . حالامن ازخوانندگان محترم نظرمیخواهم آنها که‌میگویند چرا جوانان ازدواج نمیکنندانصاف‌بدهنددرمحیط فعلی‌که افرادی مثل بنده باتمام زرنگی که‌درهرماه بیش ازسیصد تومان نمیتوانیم پیدا کنیم جطور ازدواج کنیم ؟

نوشته: محمد چهره‌نما
لیسانسیه قضائی

شریك ناشناخته

فرار جوانان از ازدواج نبودن اعتماد متقابل است

افرادیکه دارای زندگی ساده وحتی‌المقدور درمقتضیات طبیعی‌و درمحیط محدود شهرهای کوچك‌وقراء وقصبات بسرمیبرند چون‌اکثرا یکدیگر رابخوبی میشناسند وتااندازه‌ای بتمایلات هم‌آشنا هستند بمحض احساس احتیاج بسهولت انتخاب همسر نموده و مراسم ازدواج راباتشریفات ساده وطیب‌خاطر انجام ودر دوران زناشوئی آنان نیزنفاق وکدورت وطلاق بسیار نادراست .

ولی‌ساکنین شهر های بزرك‌خاصه‌جوانان باصطلاح تحصیل کرده چون تمایلاتو توقعاتشان خارج‌ازحد متناسب بالامیرود وجنبه تخیل بخود میگیرد کمتر بموقع‌موفق به‌ازدواج میشوند .

عده‌ای مهریه زیاد وخواسته‌های غیرمنطقی پدران ومادران را بهانه قرار میدهند وجمعی بدنبال همسرانی چون ستارگان‌سینمائی میگردند ودر حسرت روزگار طی میکنند .

اماهمه این موضوعات معلول عامل‌دیگری هستند که‌متاسفانه کمتر بدان توجه میشود وآن عدم آشنائی به‌اخلاق‌ورفتار وکردار و خلاصه صفات ممیزه مورد پسند یکدیگر وترس ازعدم ایجاد توافق اخلاقی وسازش باهم می‌باشد که‌باوسایل دیگر میخواهند جبران این نقیصه رانموده وبخیال خود سدی درمقابل ضررهای احتمالی آینده‌فراهم نمایند درحالیکه‌غیرمستقیم‌وناخودآگاه مانع‌ازدواج‌میشوندوبالا بردن مهریه وخواستن شیربهاء وثروت‌سرشار وخانه وباغ ییلاقی وماشین آخرین سیستم وشغل حساس و.....و .....نه‌تنها کمترین اثری درتامین سازش وزندگی خوش طرفین ندارند بلکه مزید برعلت شده واین امر مقدس رابیشتر به‌تاخیر می‌اندازد ومتاسفانه باید اذعان نمودکه بنابرعادات ورسوم ملی وتعصبات مذهبی وشرائط تربیتی ومقتضیات زمان ومکان پی‌بردن به‌سطح فکریکدیگر وایجاد توافق‌روحی بوسیله معاشرت وتماسهای ساده خانوادگی قبل‌ازازدواج حتی درسنین مناسب‌هم امکان ندارد والبته بادرنظر گرفتن مشکلات مادی ومعنوی فراوان نباید ازجوانان انتظار داشت که‌چشم بسته دستی خودرا فدای شریك ناشناخته کنند .

خانم سفیدپوش

اثر ویلکی کالینز نویسنده معروف انگلیسی

ـ۲۸ـ

آقای «فرلی» طوری با این ازدواج مخالف بود که بعد از آن هرگز راضی نشده بود خواهرش را ببیند واجازه نداده بود کسی از او در حضورش حرف بزند .حتی اسم او را از وصیت نامهٔ خود خطزده‌بود .

کنت «فوسکو» باآنکه ثروت زیادی نداشت ولی شخص ماجراجوئی‌نبود. عایدی شخصی کافی داشت دارای شغل و موقعیت خوبی بود و از سالها قبل در انگلستان زندگی میکرد .ولی آقای «فرلی» توجهی باین نکات نمی‌کردو از او فقط برای اینکه خارجی بود نفرت داشت .

آقای «فرلی» سالها بعد بخواهش دخترش «لورا» راضی شد اسم خواهر خودرا دوباره در وصیت نامه بنویسد ولی باین صورت که عایدی این ده هزار لیره در مدت حیات «لورا» متعلق باوست .وپس از مرك لورابه‌عمه‌اش میرسد. اگر «النور» قبل از«لورا» بمیرد سرمایه به دختر عمویش «ماگدالن» خواهد رسید .

البته اگر سن آنها را در نظر بگیریم امید زیادی نبود که روزی مادام «فوسکو» خودرا صاحب ده هزار لیره ببیند . باین جهت و بخاطر انتقامجوئی از برادرش از ملاقات برادر زاده‌اش خودداری کرد و هیچوقت نخواست قبول کند که اگر اسمش دوباره وارد وصیت نامه شده به اصرار «لورا» بوده است .

یك هفته بعد از دریافت نامهٔ مادموازل «هلکومب» پیش نویس قرار داد ازدواج را برای اظهار نظر پیش وکیل و مشاور «سرپرسیوال» فرستادم . آنر خیلی زود برگرداند .

دربارهٔ قسمت اول ارث وکیل «سرپرسیوال» ایراد مهمی نگرفته بود .

من نوشته بودم «فرلی» در مدت حیات از عواید ثروت خود بهره‌مندخواهد شد وسرمایه ده هزار لیره‌بعداز مرگش به‌عمه‌یادختر عمویش خواهدرسید . وکیل «سرپرسیوال» زیر این قسمت دو خط قرمز کشیده و در حاشیه نوشته بود :

«غیر ممکن است .اگر لیدی‌گلاید قبل از سرپرسیوال از دنیا برود باید سرمایه‌منحصرا به سرپرسیوال برسد .»

معنای این ایراد او این بود که حتی یك شاهی از ارثیه «لیدی‌گلاید» نباید به مادموازل هلکومب یا شخص دیگری برسد و اگر بچه‌ای از خود باقی نگذارد تمام ثروتش باید بجیب شوهرش برود .

جواب من نیز بسیار خشك ومختصر بود :

«تنظیم قرارداد جزبهمان صورتی که پیشنهاد کردم ممکن نیست. با احترامات فائقه.»

چون جوابی دریافت نکردم تصمیم گرفتم نامه ای به آقای «فرلی » و فیم مادموازل «فرلی» بنویسم ووضع رابرای او تشریح کنم. دراین نامه افزودم: بموجب تحقیقات دقیق میتوانم گواهی بدهم که «سرپرسیوال»مقدار زیادی قرض دارد وعواید اودرمقابل قروض ومخارجش بسیار ناچیز است وعلت مخالفت وکیل اونیز همین است .

جواب آقای «فرلی» بایست بعد رسید. خیلی مبهم وسرسری بود .

«گیلمور عزیز، خواهش میکنم آرامش روح دوست خودرا بااین احتمالات ید برهم نزنید .

احتمال اینکه یك زن جوان بیست ویکساله قبل ازشوهرش که چهل و پنج سال دارد بمیرد خیلی بعید است. ازطرفی چطور اطمینان دارید که مادموازل فرلی بدون فرزند ازدنیا خواهدرفت؟

ازشما متوقع نیستم‌که قدر وقیمت آسایش وصفای روح رادر دنیای غم انگیز ماتااین حد پائین بیاورید. اگر شوهر لورا سعادت اورا تامین کند چه مانعی دارد که بعداز سالهای دراز بیست هزار لیره را تصاحب کند ؟ علت مخالفت شمارا نمی فهمم.»

بانفرت نامه رابکناری انداختم. دراینموقع درزدندوآقای «مریمن» وکیل سرپرسیوال وارد شد. باچهره گشاده گفت :

ـ حال شما چطور است، آقای گیلمور عزیز. امیدوارم کارها بروفق‌مراد باشد. ازاینطرف میگذشتم فکر کردم بدنیست سری بشما بزنم وببینم خبر تازه‌ای دارید یانه. چطور است موضوع رابین خودمان حل کنیم. موکل‌شما کاغذی ننوشته است ؟

ـ چرا، موکل شما چطور ؟

ـ نه. موکل من مرد سمجی است. بمن گفته است‌که تاموضوع مطابق میل‌اوتمام نشود کاغذی برایش ننویسم.

خیلی دلم میخواست دستم بسته نبود ومسئله رابین خودمان بترازی طرفین حل میکردیم .

ـ پس درنظر خودتان پافشاری میکنید ؟

ـ مجبورم، آقای گیلمور. ازطرف شماچه میگویند ؟

نمیخواستم اعتراف کنم. کوشیدم اوراراضی کنم‌که درشرط خود تجدید نظر کند .

گفتم :

ـ بیست هزار لیره ثروت کلانی است وبه آسانی نمیشود ازدست‌داد.

«مریمن» جواب داد :

ـ حق باشماست. کاملا صحیح است .

ـ اگر مبلغ مورد ادعا راکمتر کنید شاید بتوانیم باهم‌کناربیائیم .

ـ شوخی میکنید !

چون بهیچوجه حاضر نبود ازنظر خود عدول کند گفتم :

ـ امروز جمعه است تاسه شنبه آینده بمن فرصت بدهید. تاآنموقع جواب قطعی خودرا برایتان میفرستم .

«مریمن» گفت :

ـ بسیار خوب .

ووقتی کلاه خودرا برداشت‌که برود افزود :

ـ موکلین شمااز «کمبرلند» ننوشته اند درباره زنی‌که نامه بی امضاء نوشته بود خبری بدست آورده اند یانه ؟

ـ نه، خبری ندارند. شمارد پای اورا پیدا کردید ؟

ـ هنوزنه، ولی‌ناامیدنشده‌ایم. «سرپرسیوال» به یکنفر سوء ظن برده که اورا پنهان میکند وماباین شخص راازنزدیك تحت نظر داریم .

ـ مقصودتان پیرزنی است‌که همراه او بوده ؟

ـنه ! هنوز این پیرزن راپیدا نکرده‌ایم. شخصی که مورد سوء ظن ست یك مرداست ودر لندن اقامت دارد. حتی فکر میکنیم در فرار او از اسایشگاه نیز بی دخالت نبوده است. «سرپرسیوال» علاقه داشت او را استنطاق کنیم ولی من مخالفت کردم زیرا اگر بوئی میبردکه مادر تعقیب آن زن هستیم دررفتار خودبیشتردقت میکرد. آقای‌گیلمور، زن خطرناکی آزاد است وهیچکس نمیداند چه بدبختی ها ممکن است ببار بیاورد. تاسه شنبه آینده خدا حافظ .

وقتی تنها ماندم بفکر فرو رفتم. مادموازل «فرلی» رابدرش بمن سپرده بود وبرای حفظ منافع اوناچار بودم تاآخرین لحظه مبارزه کنم. نامه نوشتن به فیم اوبی‌نتیجه بود. تصمیم گرفتم خودم به «کمبرلند» بروم و با آقای فرلی صحبت کنم .

صبح روز بعدیك بلیط رفت وبرگشت برای لیمریج گرفتم. وقتی در ایستگاه میخواستم سوار ترن بشوم دیدم مردی بطرف من‌آمد. آقای «والترهارترایت» بود .

طوری تغییرکرده بودکه اگراو بمن سلام نمیکرد یقینا نمی توانستم بشناسمش. چهره اش فوق العاده رنك پریده بود ودرحرکاتش حالت‌عصبی شدیدی احساس میشد. این مردکه در«لیمریج هوس» باکمال ظرافت وزیبائی لباس پوشیده بود دراینموقع چنان سرووضعش نامرتب بودکه بدلباس‌ترین منشی من ازاو پیش بود .

از من پرسید :

ـ مدت زیادی است‌که از «کمبرلند» برگشته اید؟ مادموازل «هلکومب» درآخرین نامه خود نوشته بود که توضیحات «سرپرسیوال» قانع کننده بوده است. نمیدانید ازدواج برای چه موقع معین شده است، آقای گیلمور ؟

بعدی تند حرف میزدکه بزحمت میفهمیدم .

جواب دادم :

ـ درروزنامه ها خبر آنرا خواهید خواند، آقای هارترایت! ولی مثل اینکه حالتان بخوبی دفعه گذشته که یکدیگررا دیدیم نیست .

چشم بزیر انداخت ولبهایش منقبض شد. خودرا ملامت کردم که چرا اینطور بااو حرف زدمام .

بالحن تلخی گفت :

ـ البته من حق ندارم از شما تاریخ ازدواج راپرسم. حق باشماست. منهم مثل سایرین خبرآنرا درروزنامه ها خواهم خواند .....اینروزها حالم خوب نبوده است. باید تغییر آب وهوا بدهم. قصد دارم بخارج مسافرت کنم. مادموازل «هلکومب» مرا بدوستانش توصیه کرده است. به کشوربسیار دوری میروم ولی‌فاصله ومدتی‌که آنجاخواهم ماندبرایم هیچ‌اهمیت ندارد .

نیازمندیها و آگهی‌های کوچک

استخدام میشود

به یك خانم ماشین‌نویس که‌دارای معلومات مکفی انگلیسی باشد برای تمام روزنیازمندیم کسانیکه تند نویسی وتیپ فارسی بدانند مقدمند . واجدین شرایط درخواست خودرا با ذکر کلیه سوابق ومشخصات بآدرس شرکت سهامی بازرگانی علاالدین در ایران خیابان نادری مقابل سفارت انگلیس تلفن ۴۴۰۰۷ ارسال دارند.
۱ـ۵ آـ۳۴۴۶۴

آگهی استخدام
خانه نمونه کودکان جمعیت شیرو خورشید سرخ احتیاج بیکنفر مربی کودکستانی برای روزانه هشت‌ساعت خدمت و چند نفر مربی پرورشگاهی برای خدمت شبانه روزی دارد . داوطلبان می توانند همه روزه از ساعت ۸ صبح الی چهار بعد از ظهر باین خانه واقع در خیابان شمیران مقابل بی سیم قصر مراجعه‌نمایند. حداقل معلومات سوم متوسطه است.
۱ـ۳ آـ۳۴۲۶۶

دفتر اسناد رسمی ۱۱۶
بدونفر منشی کار آزموده نیازمند است داوطلبین بتلفن ۲۱۴۴۸ مراجعه شود .
۱ـ۵ آـ۲۶۹۲۷

بچند نفر کارت فروش لووردوبیر نیازمندیم
آخر خیابان نواب خیابان دامپزشکی کفش‌کیتی کاشی۱۱۳ طالبین عصرها مراجعه فرمایند .
آـ۲۶۹۹۳

بیك نفربانو ویادوشیزه
که از آرایشگری زنانه اطلاع کافی داشته باشد نیازمندیم ـ انتهای‌ایران شهر بیست‌متری‌مدیری سالن‌آرایشگاه لوسیك
۱ـ۲ آـ۲۷۰۲۳

آگهی استخدام
شرکت‌آب و دانه به سی نفربانو یا دوشیزه جهت کار های بسته‌بندی نیازمند است داوطلبان به خیابان امیر آباد خیابان فرصت دست چپ اولین کوچه بن بست شماره۲۰ ویا به تلفن‌های ۴۴۸۷۷و ۶۶۱۱۸مراجعه نمایند .
۱ـ۵ آـ۳۴۶۰۶

استخدام میشود
نجار فرنگی ساز
بسازمان فاکوپا ـ نادری کوچه گوهرشاد کاشی ۲۶ مراجعه شود.
۱ـ۳ آـ۳۴۶۳۲

بیك خانم مدیره جهت‌سرپرستی
واداره امورشخصی در منزل‌مورد احتیاج است‌به تلفن شماره۸۲۰۲۸۹ مراجعه شود .
آـ۲۷۰۷۳

لیسانسیه حقوق‌و دیپلمه ادبیات
برای تمام روز نیازمندیم .
داوطلبان به تلفن ۸۳۵۸۱ و۸۳۷۲۴ مراجعه فرمایند .
آـ۲۷۰۶۹

انتخاب استاد
دانشکده پزشکی مشهد برای‌کرسی بیماریهای گرمسیری احتیاج به یك تن استاد دارد داوطلبان واجد شرایط که بایستی از کادر آموزشی یکی‌از دانشکده های پزشکی باشند میتوانند از تاریخ ۲۲و۹و۳۸ تا مدت یکماه برای ثبت‌نام در مشهد بدبیرخانه دانشکده پزشکی ودر تهران باداره کل تعلیمات عالیه و روابط فرهنگی مراجعه نمایند .
رئیس دانشگاه و دانشکده پزشکی مشهد .
دکتر سامیراد
آـ۳۴۳۵۲

عاظمه برای هنرستان صنعتی‌دخترانه
ارت ایران که بجز زبان فارسی یکی از زبانهای فرانسه یا انگلیسی را بداند لازم است
واجدین شرایط بتلفن شماره ۴۲۴۵۳ مراجعه فرمایند .
آـ۲۷۰۳۵

بیکنفر بانو یا دوشیزه ماشین‌نویس
فارسی برای عصر ها نیاز است به تلفن ۴۶۹۱۷ رجوع شود
آـ۲۷۰۶۷

استخدام
یك بانو یا دوشیزه تحصیل کرده که بزبان انگلیسی آشنائی داشته باشد برای پرستاری دو کودك ۴و ۶ ساله برای تمام روز مورد نیاز است به تلفن های ۳۴۴۰۴ـ۳۲۴۷۶و ۴۶۴۷۴ مراجعه شود .
آـ۳۴۵۱۴

استخدام نقشه‌کش
شرکت ساختمانی آرمیا
واقع در لالهزار نو جنب ساختمان خاچیك بچهار نفر نقشه‌کش ورزیده که فارغ التحصیل از آموزش فرهنك باشند نیازمند است داوطلبان‌مستقیما بدائره اطلاعات آموزشگاه مراجعه و معرفی نامه برای شرکت دریافت دارند .

مستغلات

اگر میخواهید بامبلغ کم صاحب‌خانه‌شوید
برای خرید قطعات مرغوب زمین با آب و برق در بهترین نقطه شمال‌شهر به تلفن ۳۵۳۱۸ بنگاه استیفائی رجوع فرمائید .
آـ۳۷۰۱۱ ۱ـ۳

برای اجاره وخرید هرنوع خانه‌و آپارتمان مدرن مستغلاتی در هر نقطه شهر وشمیران بخانه سیاح تلفن ۴۱۷۴۷ مراجعه فرمائید
۱۰ـ۲۰ ا ـ ۲۴۶۶۳

برای اجاره ویلاهای
مدرن‌یك طبقه ودوطبقه باتباع خارجی درشهر وشمیرانات بتلفن ۴۹۷۱۳ـ ۴۶۵۹۱ رجوع فرمایند .
۱ـ۱۰ آـ۲۶۰۹۳

مستغلات نوساز
۳۰۰ متر ۸۰۰ متر بنا ۱۴اطاق با کلیه لوازم مدرن باغ صبا قواره دوم از شمیران ۳۵۰۰ تومان میزان اجاره ۳۶۰ هزار تومان‌نصف ملك و نصف پول معاوضه میشود. شاهرضا روبروی سینما رویال آژانس رایت
تلفن۳۱۸۵۳ـ۳۲۹۷۱
۱ـ۵ آـ ۲۶۴۶۳

اجاره میشود
برای‌کارمند اروشد انگلیسی یك آپارتمان ۴ـ۵ اطاق مدرن یا یك خانه‌کوچك مبله (یافیر مبله)دارای باغچه درخیابانهای آرام اطراف پارك هتل یاشمال تهران مورد نیاز است . مالکین بین ساعت ۹صبح الی۱۲ بدفتر دارو پخش سازمان شاهنشاهی خدمات اجتماعی خیابان‌رفائیل‌مراجعه نمایند .

اجاره میشود
چند دستگاه حیاط دربست درشمال بالوله‌کشی برای اجاره بخارجیان فردوسی شماره ۱۹۲ تلفن ۳۰۲۵۹۷
۱ـ۳ آـ۲۶۹۸۳

گم شده

قباله خانه بشماره ۶۷۴۸ر۲۴۵ بانو ململ نعلبند گم شده‌است هرکسی پیدا کرد تقاضا دارد بنشانی خیابان شاهپور کوچه وزیر دفتر منزل کاظم آقا شریف پور داده و مژدگانی خود رادریافت دارد وهرگونه معامله باقباله شماره فوق از اعتبار ساقط میباشد
آـ۲۷۰۵۹

دانشنامه لیسانس اینجانب محمد ایرانی گم شده از یابنده تقاضا میشود بموسسه دانشجو اول خیابان امیرآباد تحویل و مژدگانی دریافت نماید .

اجاره داده میشود

خانه‌ای نوساز ومدرن‌واقع‌درخیابان شمیران ایستگاه خندان دارای پنج اطاق‌یك‌زیرزمین حمام وکلیه وسایل بابرق وتلفن‌ماهیانه ۸۰۰۰ریال‌اجاره داده میشود طالبین به‌تلفن ۵۲۰۲۳ مراجعه فرمایند .

آپارتمان پنج اطاقه مجهز ددجه ۱
درشمال‌طهران آماده اجاره می‌باشد بتلفن ۸۲۲۰۳۷ مراجعه فرمایند .

صدها منزل دربست وآپارتمان
خالی جهت اجاره موجود داریم لالهزار سازمان تهیه مسکن ۹۴۰ تلفن۳۹۹۵۳و ۳۹۲۹۳
۱ـ ۵ آـ۲۱۰۹۷

خانه اجاره
در خیابان صفیعلیشاه بمساحت ۸۰۰ متر دارای ۹اطاق لوله کشی حمام برق اطاق نوکر باجاره واگذار میشود بتلفن ۳۴۴۶۱ مراجعه‌نمایند .

یك منزل بمساحت ۸۰۰ متر ۱۰اطاق
برق تلفن درخیابان ایران باجاره داده میشود طالبین بتلفن ۳۹۶۱۲ مراجعه نمایند

خانه‌برای اجاره
میدان فردوسی اول ایرانشهر شماره ۳ساختمان سه‌طبقه باحیاط‌ـ برق‌ـ آب‌لوله‌کشی ـگاراژ‌ـ تلفن برای سکونت خانوادگی موسسات و بنگاه‌های دولتی وملی ماهیانه‌چهار هزار تومان باجاره واگذار میشود طالبین صبحها ازساعت ۹الی ۱۲ بهمان خانه مراجعه فرمایند .
۱ـ۳ آـ۲۷۰۷۱

کارخانه‌های ریالکو
احتیاج‌بچند نفر کارگر بشرح زیر دارد .
۱ـتراشکار درجه یك
۲ـ سوهانکار درجه یك
داوطلبان بایستی دارای تحصیلاتی در حدود شش ابتدائی بوده و خدمت نظام وظیفه را انجام داده‌باشند .
آدرس کارخانه ریالکو ـکیلومتر ۸ جاده قدیم کرج نزدیك‌بیمارستان کارگران
آـ۳۴۵۶۰ ۱ـ۴

بفروش میرسد

بفروش میرسد
چند منزل نوساز باکلیه لوازم قیمت از۷۰ الی ۲۰۰هزار تومان دراختیار بازرگانی محمدی خیابان شمیران ایستگاه‌خندان تلفن۸۱۱۱۱ می‌باشد

چندقطعه زمین مرغوب ساختمانی نزدیك خیابان شمیران برخیابانهای ۲۰متری و۱۰ متری کەجدیداتفکیك وتقسیم شده‌است باقیمت مناسب برای فروش آماده است ببازرگانی محمدی تلفن ۸۱۱۱۱ مراجعه فرمائید .
۱ـ۳ آـ۲۶۸۷۹

خانه فروشی
یك باب خانه نو ساز بسیار محکم‌وزیبا روکار سیمان بادر ورودی ماشین رو بمساحت دویست‌مترمربع ودارای ۵ اطاق و حمام وبرق واقع در تهران نو خیابان خاقانی (نرسیده بحمام تهران پارس) کوچه سوم‌دست چپ نقد و یانقدو اقساط بفروش می رسد تلفن ۹۱۳۳۹ قیمت نقد ۶۰ هزار تومان
آـ۲۵۲۳۷ ۱ـ۱۰

یکدستگاه ساختمان نوساز که شامل چندین دستگاه آپارتمان و مغازه میباشد واقع دربرخیابان پهلوی بالای‌بلوار بعلت مسافرت بفروش میرسد طالبین میتوانند همه روزه از ساعت ۹ صبح الی یك بعداز ظهربه تلفن ۶۶۸۸۲ مراجعه فرمایند .
۱ـ۵ آـ۲۶۵۹۳

یکدستگاه تلفن شماره ۴ بفروش میرسد
طالبین به تلفن ۳۲۵۵۸ مراجعه نمایند .
آـ۲۷۰۴۵ ۱ـ۳

یکباب خانه تازه سازبمساحت ۷۵ مترمربع باآب لوله کشی‌وبرق‌شهرداری واقع در خیابان شاه آباد خیابان‌باغ سپهسالارکوچه توسلی پلاك ۶۲ به مبلغ ۵۵۰۰۰۰ ریال مقطوع و بدون واسطه فروخته میشود طالبین ازساعت ۳تا ۵ بعداز ظهر بنشانی بالا مراجعه فرمایند

مزایده فروش‌زمین
شهرداری تهران یك قطعه‌زمین از اراضی متروکه واقع درخیابان سعدی غرب باغشاه را بمشخصات زیر :
بمساحت ۹۴ر۲۰ متر مربع‌باحداقل متری۱۸۰۰ریال‌ـیکهزاروهشتصدریال از طریق‌مزایده بوجه‌نقدباشرایط زیر بفروش میرساند :
۱ـپیشنهاددهندگان باید مبلغ ۸۵۰۰ ریال قبض سپرده صندوق شهرداری برای هرقطعه ضمیمه پیشنهاد خود بنماید به‌پیشنهادات فاقد سپرده ومشروط ومبهم و پیشنهاداتیکه بعداز مدت مقرر در آگهی برسد مطلقا ترتیب اثر داده نخواهد شد .
۲ـ طالبین باید پیشنهاد های خود را تاساعت ده صبح روز دوشنبه سیزدهم دیماه ۳۸بصندوق کمیسیون مزایده های شهرداری‌تسلیم‌نمایند. پیشنهادهای واصله درهمان روز ساعت یازده درکمیسیون مزبورباز وخوانده خواهد شد حضور تیشنهاددهندگان یانماینده آنها درجلسه قرائت پیشنهادها آزاداست سپرده نفر اول ودوم تاانجام‌معامله مسترد نخواهد شد .
۳ـدر صورتیکه برنده مزایده پس ازهفت روز از تاریخ رویت ابلاغ شهرداری ازپرداخت تمام بهای زمین‌نقداوانجام‌معامله‌امتنکاف نماید سپرده او بسود شهرداری ضبط خواهد شد .
۴ـ شهرداری دررد و قبول هریك یاتمام پیشنهادها مختار است .
۵ـ هزینه آگهی و تنظیم سند دردفترخانه و هزینه‌های ثبتی و سایر عوارض متعلقه بشهرداری بعهده خریداراست .طالبین برای کسب اطلاع از وضعیت زمین و شرایط معامله میتوانند به‌اداره املاك شهرداری مراجعه نمایند . هزینه آگهی تایکصد هزار ریال صدی ۳ و تاپانصدهزارریال نسبت بمازاد صدی ۲ واز پانصد هزار ریال ببالا نسبت بمازاد صدی یك می‌باشد .
شهردارتهران

عروسی

جشن عقد کنان آقای غلامرضا معصومی با دوشیزه معصومی عصر روز شنبه در منزل آقای معصومی برقرار بود و از مدعوین پذیرائی گرمی بعمل آمد .

ماهیانه شیر مرغ مثل ماهیانه مسعودی
برای همه خانمهای خانم باید مصرف نمایند

تبریك

دوست‌ارجمندآقای‌منوچهرمینو
تولدباسعادت بهرام عزیزرا بشماو بانوی محترمتان تبریك گفته سلامت وکامیابی بهرام‌نازنین وخانواده گرامی مینورا ازخداوند متعال خواستاریم
احمدتراب‌انصاری وبانو

فروش اتومبیل

یکدستگاه جیپ مدل (۵۵)بفروش میرسد طالبین به خیابان پهلوی‌گاراژ لجمن مراجعه فرمایند . تلفن۴۴۹۰۶
۱ـ۳ آـ۲۶۹۲۳

اتومبیل شودلت سواری ۵۱
تمیز بفروش میرسد تلفن ۴۸۱۱۰
آـ۲۶۹۳۱ ۱ـ۲

سه دستگاه کامیون زیس کمپرسی مدل ۵۷
بفروش میرسد طالبین به تلفن ۳۲۵۵۸ مراجعه نمایند .
آـ۲۷۰۴۷ ۱ـ۲

جویای کار

مترجم انگلیسی
باسابقه ممتد جویای کار است خواستاران بتلفن ۴۴۶۵۰ مراجعه فرمایند
۱ـ۳ آـ۲۶۹۵۱

دکتر درطب
باتسلط کامل بزبان انگلیسی عصرها آماده کاردر نمایندگی‌های داروئی یابیمارستانهاست عصرهابتلفن ۳۵۸۶۸ مراجعه فرمائید .

حسابدار متخصص‌بیمانامه حقوق
مشاور حقوقی آشنا بزبانهای‌انگلیسی وآلمانی بعد از ظهر ها جویای کار است بشماره ۱۰۸۹ دفتر راهنمای روزنامه اطلاعات مراجعه شود .
آـ۲۶۸۳۱ ۱ـ۳

یکنفر جوان ماشین نویس‌فارسی
«درجه یك» برای بعد از ظهر ها جویای کار است طالبین به شماره ۴۷۵۹۶ تلفن فرمایند .
آـ۲۶۹۵۹ ۱ـ ۲

جوانی وارد بامور دفترداری وداشتن گواهینامه درجه اول ماشین نویسی جهت بعداز ظهرها جویای کار است به راهنمای شماره ۱۰۹۲ مراجعه فرمائید .

مزایده فروش‌زمین
شهرداری تهران یك قطعه زمین از اراضی متروکه واقع در خیابان رباط کریم را بمشخصات زیر : بمساحت ۱۰۸مترمربع باحداقل متری ۱۸۰۰ ریال ـ یکهزار و هشتصدریال .
از طریق‌مزایده بوجه‌نقدباشرایط زیر بفروش میرساند :
۱ـپیشنهاددهندگان باید مبلغ ۹۷۲۰ ریال قبض سپرده صندوق شهرداری برای هرقطعه ضمیمه پیشنهاد خود بنماید به‌پیشنهادات فاقد سپرده ومشروط ومبهم و پیشنهاداتیکه بعداز مدت مقرر در آگهی برسد مطلقا ترتیب اثر داده نخواهد شد .
۲ـ طالبین‌باید پیشنهادهای خود را تاساعت ده صبح روز دوشنبه سیزدهم دیماه ۳۸بصندوق کمیسیون مزایده های شهرداری‌تسلیم‌نمایند. پیشنهادهای واصله درهمان روز ساعت یازده درکمیسیون مزبورباز و خوانده خواهد شد . حضور پیشنهاددهندگان یانماینده آنها درجلسه قرائت پیشنهادها آزاداست سپرده نفر اول ودوم تاانجام‌معامله مسترد نخواهد شد .
۳ـدر صورتیکه برنده مزایده پس ازهفت روز از تاریخ رویت ابلاغ شهرداری ازپرداخت تمام بهای زمین‌نقداوانجام‌معامله‌امتنکاف نماید سپرده او بسود شهرداری ضبط خواهد شد .
۴ـ شهرداری دررد و قبول هریك یاتمام پیشنهادها مختار است .
۵ـ هزینه آگهی و تنظیم سند دردفترخانه و هزینه‌های ثبتی و سایر عوارض متعلقه بشهرداری بعهده خریداراست .طالبین برای کسب اطلاع از وضعیت زمین و شرایط معامله میتوانند به‌اداره املاك شهرداری مراجعه نمایند . هزینه آگهی تایکصد هزار ریال صدی ۳ و تاپانصدهزارریال نسبت بمازاد صدی ۲ واز پانصد هزار ریال ببالا نسبت بمازاد صدی یك می‌باشد .
شهردارتهران
آـ۳۴۵۲۸

احتیاجات زندگی

تلمبه فوگل یك‌فاز
تلمبه های فوگل یك فاز که با برق ضعیف کار می کند مخصوص منازل و چاه جدیدا رسید .
تهران اروپ میدان فردوسی

کرورسازی و چاپخانه سنجابی
مجهزبکاملترین دستگاهها، کلیه سفارشات کرور وکلیشه رنگی وساده وکارهای مطبوعاتی رابا سرعت عالی وبهترین طرز وارزانترین قیمت میپذیرد ناصرخسرو
تلفن ۳۰۲۸۸۲

دستوران ژاله مخصوص خانواده ها است دارای چلو کباب مطبوع و سایر اغذیه متنوع ولذیذ ایرانی و فرنگی اول لاله زار نو زیر سینما متروپل تلفن ۳۳۳۳۱ آـ۳۴۱۹۰

شرکت سهامی برق وگاز اهواز
آگهی فروش اموال مستعمل
شرکت سهامی برق و گازاهواز اموال مستعمل مشروحه آتی را که عبارتند از چند دستگاه ترانسفورموتور بقدرتهای مختلف و تعدادی کلید روغنی فشار قوی و ضعیف خودکار و چاقوئی و همچنین مقداری لوازم برق دیگراز قبیل کلیدهای خودکار و چاقوئی فشار ضعیف .فیوز .ولت متر . آمپرمتر و غیره که صورت ریزو مشخصات کامل آنهادردفترشرکت موجود است بطور مزایده کتبی و باشرایط زیر بمصرف فروش میرساند .
۱ـهریك ازشرکت‌کنندگان در مزایده بایستی مبلغ شصت هزار ریال بعنوان سپرده بانك ملی ایران ـ شعبه‌اهواز بحساب جاری ۶۶۴۳ پرداخت و قبض رسیدبانك را به‌پیوست پیشنهاد خود درپاکت لاك ومهرشده بمتصدی اموال شرکت دردفتر شرکت واقع در خیابان داریوش تسلیم نمایند .
۲ـ پیشنهادات تاآخروقت اداری روز چهارشنبه ۱۵دیماه ۱۳۳۸ دریافت ودرتاریخ روز پنج شنبه شانزدهم دیماه ۱۳۳۸ ساعت ده صبح پاکت های رسیده باحضور پیشنهاددهندگان باز وقرائت‌خواهد شد .
۳ـ به‌پیشنهادات مبهم ومشروط و بدون سپرده ترتیب اثر داده نخواهد شد .
۴ـ برنده مزایده پس از اعلام شرکت می‌بایست بلافاصله در تحویل گرفتن جنس‌اقدام کرده و جه‌آن راپرداخت نماید .بدیهی است چنانچه ازانجام معامله بهر عنوانی خودداری نمود سپرده او بنفع شرکت ضبط خواهد شد .
۵ـشرکت دررد یاقبول‌یك‌یاکلیه پیشنهادات رسیده مختار است .
۶ـ شرکت‌کنندگان درمزایده برای آنکه اطلاعات کافی ازاموال نامبرده بالا ومشخصات کامل‌آنها کسب نمایند میتوانند همه روزه بمتصدی اموال شرکت مراجعه صورت ریز و کامل لوازم رادریافت داشته واموال رادرمحل هائیکه موجود می‌باشند ازنزدیك ملاحظه نمایند .
شرکت سهامی برق وگازاهواز
آـ۳۴۶۲۲ ۱ـ۳

آموزشگاههای فنی

تعلیم صحیح رانندگی‌هنرکده فنی بزرگترین آموزشگاه رانندگی ومکانیکی در خاورمیانه
رانندگی را باآخرین متد علمی‌بشما می‌آموزد و تا گرفتن گواهی‌نامه‌رسمی بشما تعلیم میدهد .
هنرکده فنی روبروی چاپخانه‌مجلس تلفن ۳۸۰۴۶

مجانی
روز چهارم دیماه یك کلاس جدید نقشه کشی راه و ساختمان که دوره کامل آن سه ماه می‌باشد درکاخ‌علم
(آموزش فرهنك)
تشکیل میگردد اسامی کسانیکه‌قبلا باحقوق مکفی بسمت نقشه کشوسیله ما استخدام شده‌اند باذکر محل کارشان موجود است‌کلیه‌وسایل‌مجانی داده میشود چهارراه‌دروازه دولت‌روبروی خیابان سعدی طبقه سوم

راهنمای پزشکی اطلاعات

دکترهای متخصص درمجاری ادرار وتناسلی

دکتر محمدرضا مسدد
رزیدنت سابق بیمارستانهای‌امریکا درمان قطعی بیماریهای مقاربتی‌دردروازه دولت روبروی قنات‌تلفن ۳۰۲۵۴۸

دکتر معانی
امراض مقاربتی ـمجاری ادرار امراض‌زنانه وسستی خیابان‌فردوسی مقابل بانك ملی ایران

دکتر دانشگر
امراض مقاربتی‌وجلدی سوزاك تازه‌و کهنه ورم‌پرستات ضیق‌مجرا سستی و بواسیر امراض زنانه‌و نازائی‌ـخیابان سپه مقابل‌پستخانه تلفن ۳۰۲۴۱۶

دکتر ا ـ پولوسا
متخصص بیماریهای مقاربتی مجاری ادرار تناسلی خیابان فردوسی‌شمالی کوچه صادق تلفن ۴۶۵۸۹ پذیرائی صبح وعصر.

دکترعباس نیك‌نژاد
متخصص ازدانشگاه پاریس
دربیماریهای معده ـروده ـ کبد ـ لوزالمعده ددرمان بواسیر بدون عمل فیستول ـهیسور بامتد موثر
دروازه شمیران ـ ح ـ کرامی

آزمایشگاه دکتر زمردی
افتتاح وآزمایشهای پزشکی را با روش سپکتر وفوتومتری وگروپ خون روی کارتهای مخصوص انجام میدهد .
نشانی ـخیابان شاهرضا ـبین چهار راه کالج وویلا ـجنب کوچه سرشاه کاشی ۲۵۴ تلفون ۴۳۹۰۴

دکتر رحمانی
متخصص امراض اعصاب و روح از دانشگاه لندن خیابان پهلوی بالاتر از چهارراه امیر اکرم تلفن ۴۵۱۱۴ پذیرائی صبح وعصر .

پلی کلنیك
دکترصدیقی‌ـ دکترمجاهدی
رزیدنت سابق بیمارستانهای‌امریکا بیماریهای داخلی ـ اطفال ـ مقاربتی ترك تریاك و سایر مواد مخدره ترك الکل
مجهز به دستگاههای رادیوسکپی و اثروسل ترابی (بخور پنی‌سیلین غیره) دیاترمی
پذیرائی بعداز ظهرها و ایام تعطیل و شبها تا صبح
خیابان شاه روبروی مسجد سجاد شماره تلفن ۴۹۵۲۶

دکتر فرهنك ـ دندانپزشك
بیمه فرهنگیان وکارمندان دولت از آمریکا مراجعت نموده ۳ الی ۷ر۵بعد از ظهر ـ میدان ۲۴ اسفند

کشیك امشب پزشکان

آقایان دکتر خلیل رسولی :خیابان امیرآباد‌ـخیابان نصرت جنب کلانتری ۱۹ تلفن ۴۵۳۲۵ـدکتر حسن‌فامیلی: خیابان شاه بیست متری اول تلفن ۴۸۳۲۸ ـ دکتر حسین حمیدزاده : قلهك ـ خیابان دولت رستم‌آباد .

تقویم اطلاعات

دوشنبه ـ بیست ونهم آذر ۱۳۳۸.
« بیستم جمادی‌الثانی ۱۳۷۹ .
« بیست‌ویکم دسامبر ۱۹۵۹ .
اذان صبح : ساعت ۵ر۳۲ دقیقه.
طلوع آفتاب : ساعت ۷ر۱۰ دقیقه.
غروب آفتاب : ساعت۱۶ و۴۹دقیقه

آگهی مناقصه
سازمان چای وزارت گمرکات و انحصارات خرید ۲۷ قلم لوازم مربوط به‌آزمایشگاه خاك شناسی راطبق مشخصات موجود درسازمان چای و سفارتخانه های‌ایران درخارج ازطریق مناقصه خریداری‌مینمایند . سپرده شرکت درمناقصه صدی پنج‌نرخ پیشنهادی‌است . پیشنهادات تاآخروقت اداری روز ۳۰ ر۱۱ر۳۸ مطابق با۲۰ فوریه ۱۹۶۰قبول درروز بعدازمحل سازمان چای واقع درکاخ وزارت گمرکات وانحصارات بازوقرائت میشود پیشنهاد دهندگان میتوانند برای‌اطلاع ازمشخصات وشرایط مناقصه‌بدفتر سازمان چای درتهران و به‌سفارت ایران‌درکشور های مربوطه مراجعه نمایند .
سازمان‌چای

پیشنهاد سرمایه‌گذاری برای نمایش سیرك درایران
سرمایه دارانی که داوطلب‌سرمایه گذاری جهت برگذاری نمایش سیرك در ایران واستفاده ازمنافع سرشار آن باشند اینجانب‌حاضرم که کلیه دخالت و کارهای مربوط بدعوت و مشهورترین گروه سیرك بازان‌آلمان را بایران دعوت نموده وترتیب نمایش آنانرا فراهم‌نمایم.
تلفن ۵۱۰۷۴ نصراله رحمانیم
آـ۲۷۰۳۳

امشب بکدام سینما میروید

سینماهای درجه یك

نان و عشق و آندالوزی (رنگی ـ وایداسکرین ـدوبله بفارسی) با شرکت : وینوریودسیکا کارمن‌سویلا شروع: ۵ر۱۰ ـ۲½ـ۴½ـ۶½ـ۸½بعد از ظهر تلفن ۴۲۹۰۹
سینما ایران

تپه عشق باشرکت :ویگن ـفرانك شروع :۵ر۱۰ صبح‌ـ ۲ر۵ ـ۴ر۵ـ۶ر۵ و۸ر۵ بعد از ظهر ـتلفن :۳۶۳۵۴
سینما ایفل

اوچه‌دختری (دوبله بفارسی) با شرکت :دانیل ژلن .شروع ۱۰صبح ـ۲ـ۴ـ۶ـ۸ بعد از ظهر ـ تلفن ۴۰۱۱۶
سینما آریا

حمله باشرکت :جك‌پالانس ـ روی‌آلبرت .شروع :۵ر۱۰ صبح ـ ۲ر۵ـ ۴ر۵ـ ۶ر۵ـ ۸ر۵ بعد از ظهر‌ـ تلفن ۳۷۹۵۶
سینما اسکار

طوفان (تکنی راما ـ رنگی دوبله بفارسی) باشرکت وان هفلین ـ سیلوانا منگانو . شروع : ۵ر۱۰صبح ۱½ ـ۳ر۳۰ ـ۵½ و۸ر۵ بعد از ظهر تلفن ۴۵۷۹۷
سینما برلیان

طوفان (تکنی راما ـرنگی ـ دوبله بفارسی)با شرکت :سیلوانامنگانو‌ـ وان هفلین شروع: ۱۰ صبح ـ۲ـ ۴و ربع ـ۶ر۵ ـ۸ و سه ربع‌بعدازظهر تلفن : ۳۳۵۳۵
سینما پلازا

سرگذشت گلن‌میلر (رنگی) با شرکت :جیمزاستوارت ـجون‌آلیسون شروع: ۵ر۱۰ صبح‌ـ۲ر۵ ـ۴ر۵ ـ ۶ر۵ـ۸ر۵ بعداز ظهر تلفن۴۴۲۵۵
سینما پارك

جدال در شهر نقره (رنگی ـدوبله بفارسی) باشرکت :ادی مورفی ـ شروع:۵ر۱۰ صبح‌ـ ۲ر۵ـ۴ر۵ـ۶ر۵ و۸ر۵ بعد از ظهر ـ تلفن :۳۹۶۳۷
سینما تهران

آقا جنی شده باشرکت: تفکری شهین ـ شروع: ۵ر۱۰ صبح ـ ۲ر۵ ـ ۴ر۵ ـ ۶ر۵ ـ ۸ر۵ بعداز ظهر تلفن ۳۸۱۶۵
سینمای تخت‌جمشید

از اینجا تا ابدیت باشرکت : مونتگمری کلیفت ـ برت‌لنکستر ـ شروع :۵ر۱۰صبح ـ ۲ر۵ ـ۴ر۵وسه‌ربع‌ـ ۷ـ۹وربع بعدازظهر‌ـ تلفن:۴۳۵۵۰
سینما چارلی

همه بازیچه عشقند (دوبله بفارسی) باشرکت : مارچلوماسترویانی ـ ژاکلین ساسارد .شروع:۵ر۱۰صبح‌ـ ۲ر۵ـ۴ر۵ـ۶ر۵ـ۸ر۵ بعد از ظهر ـ تلفن ۶۸۴۶۹
سینما حافظ

همه بازیچه عشقند (دوبله بفارسی) با شرکت : مارچلوماسترویانی ـ ژاکلین ساسارد . شروع : ۵ر۱۰ صبح ـ۲ر۵ـ۴ر۵ ـ۶ر۵ ـ۸ر۵ بعد از ظهر ـتلفن ۴۲۰۱۵
سینما رویال

همه بازیچه عشقند (دوبله بفارسی) با شرکت : مارچلوماسترویانی ـ ژاکلین ساسارد . شروع : ۵ر۱۰ صبح ـ۲ر۵ـ۴ر۵ ـ۶ر۵ و۸ر۵ بعد از ظهر تلفن ۲۸۲۰۶
سینما رکس

وقتیکه برگها میریزند (رنگی ـ دوبله‌بفارسی)باشرکت: درك‌بوگارد ـ یوکوتانی . شروع : ۵ر۱۰ صبح‌ـ ۲ر۵ ـ۴ر۵ ـ۶ر۵ ـ۸ر۵ بعد از ظهر تلفن۳۴۱۶۹
سینما رادیوسیتی

وقتیکه‌برگها میریزند (رنگی ـ دوبله بفارسی) باشرکت : درك‌بوگارد یوکوتانی . شروع ۵ر۱۰ صبح ۲ـ ۴½ـ۶½ـ۹ بعد از ظهر : تلفن۴۳۳۲۰
سینما سعدی

نان و عشق و اندالوزی (رنگی ـ وایداسکرین ـ دوبله بفارسی) با شرکت :وینوریودسیکا‌ـ کارمن‌سویلا. شروع :۱۰½ ـ ۱۲½ـ ۲½ـ۴½ـ ۶½ـ۸½ بعد از ظهر ـتلفن : ۳۶۴۶۸
سینما سیبلا

چند نفر بیك نفر (رنگی‌ـدوبله بفارسی) باشرکت : جری لوئیز ـ دین مارتین ـ شروع :۵ر۱۰ صبح‌ـ ۲ر۵ـ۴ر۵ـ۶ر۵ـ ۸ر۵ بعد از ظهر تلفن :۴۲۴
سینما کریستال

بینوایان (قسمت‌اول) تکنی راما‌ـ رنگی ـدوبله‌بفارسی .با شرکت : ژان کابن‌ـ دانیل دلورم . شروع : ۵ر۱۰صبح ۲ر۵ـ۴ر۵ـ ۶ر۵ـ ۸ر۵ بعداز ظهر ـتلفن :۳۷۶۷۵
سینما کارون

شبهای کاکادو (رنگی ـ دوبله بفارسی) باشرکت:ماریکا روك‌شروع ۲ر۵ـ۴ر۵ـ۶ر۵ـ۸ر۵ بعد از ظهر‌ـ تلفن ۴۰۰۶۵
سینما متروپل

ناموس وشهامت (دوبله‌بفارسی)با شرکت :هدی سلطان ـفریدشوقی. شروع:۵ر۱۰ صبح‌ـ ۲ر۵ـ۴ر۵ ـ ۶ر۵ ۸ر۵ بعدازظهر .تلفن۳۹۴۱۰
سینما مولن‌روژ

بینوایان (قسمت‌دوم)ـتکنی‌راما‌ـ رنگی‌ـ دوبله بفارسی با شرکت: ژان‌گابن ـدانیل‌دلورم .شروع:۵ر۱۰ صبح ـ۳ـ۵ـ۷ـ۹ بعداز ظهر ـتلفن ۳۸۷۶۵
سینما نیاگارا

چند نفر بیك نفر (رنگی‌ـدوبله بفارسی) باشرکت : جری لوئیز ـ دین مارتین ـ شروع :۵ر۱۰صبح ـ ۲ر۵ـ۴ر۵ـ۶ر۵ ـ۸ر۵ بعداز ظهر تلفن: ۲۳۰۶۴
سینما سیلوانا

خشم خدایان (دوبله بفارسی)با شرکت: دلیپ کمار‌ـ ینمی. شروع ۲ر۵ ـ۴ر۵ـ۶ر۵ ـ۸ر۵ بعداز ظهر تلفن: ۲۳۷۷۷
سینما فری

دلباختگان(دوبله بفارسی) باشرکت: نینومانفردی ـ آنتونلالولدی .شروع: ۴ـ۶ـ۸ر۵ بعد از ظهر ـتلفن۲۷۸۹۳
فردوسی

وایکینگها(رنگی‌ـدوبله‌بفارسی)باشرکت: کرك‌داگلاس ـ تونی کرتیس ـ شروع :۵ر۱۰ صبح‌ـ ۱۲ـ ۲ـ۴ـ۶ـ۸ بعد از ظهر ـ تلفن :۳۵۷۸۴
سینما مشعل

زراك‌خان (سینماسکوپ‌ـرنگی) با شرکت :ویکتورماتیور ـآنیتااکبرك شروع:۲ـ۴ـ۶ـ۸ بعداز ظهر ـتلفن ۳۳۸۲۶
سینمامراد

شانس و عشق و تصادف با شرکت: دلکش ـ وحدت . شروع ۲ـ۴ـ۶ـ۸ بعداز ظهر تلفن: ۳۷۳۸۹

سینماهای درجه دو

سینما المپیا

سپر سیاه(رنگی‌ـدوبله بفارسی) با شرکت: تونی کرتیس ـ جانت لی‌ـ شروع ۲ر۵ ـ۴ر۵ ـ۶ر۵ـ۸ر۵ بعد از ظهر ـتلفن : ۶۵۷۹۸
سینماپردیس

پلکان آسمان‌باشرکت :جف‌چندلر ـدروتی‌مالون .شروع: ۵ر۱۰ صبح‌ـ ۲ر۵ ـ۴ر۵ـ۶ر۵ـ۸ر۵ بعدازظهر
سینماتاج

شین (رنگی) باشرکت: آلن لاد‌ـ جك پالانس .شروع :۵ر۱۰ صبح‌ـ ۲ر۵ ـ۴ر۵ ـ۶ر۵ ـ۸

پیروزی فوتبال فرانسه

تیم ملی فوتبال اسپانیا در ورزشگاه «پارک‌دوپرنس» پاریس با تیم ملی فرانسه مسابقه داد و در نتیجه بازی ۴ بر۴ بنفع تیم ملی فوتبال فرانسه خاتمه یافت . در این عکس یك لحظهٔ هیجان‌انگیز دیده میشود .

دنباله مقاله داستان سفر هندوستان را درصفحه ۱۶ مطالعه فرمائید

فرهنگی - ورزشی

فرزندان شما در تعطیلات زمستانی چه میکنند

درظرف سه سالی که طبق‌شورای عالی فرهنگ ده روز تعطیلات زمستانی در نظر گرفته شده‌ادارات امور تربیتی برای عده ای از دانش آموزان برنامه های خاصی تنظیم میکنند

در رپرتاژ زیر شمارا با این فعالیت ها آشنا میسازیم

یکی از اقدامات اداره امورتربیتی فرهنگ استان مرکز اجرای برنامه های تربیتی بمنظور بالا بردن سطح معلومات و پرورش استعداد وقوه ابتکار دانش آموزان میباشد.

این برنامه ها بنا بمقتضیات فصل در تمام ایام سال بخصوص هنگام تعطیلات آموزشگاهها که دانش آموزان فراغت بیشتر دارند اجرا میگردد . اینك قسمت مهمی از این فعالیتها راکه ازنیمه دوم آذر ماه زیر نظر آقای مهر اسماعیلی وهمکاری آقایان : تابان - هاشمی- خادم محترم - جلالی - هادیان کارمندان آن اداره آغاز گردیده و در تمام مدت تعطیلات زمستانی

ادامه دارد :

نقاشی

امسال مسابقه نقاشی دو درجه انجام شد ابتدا در داخل هربخش منتخبین دبستانهادر مسابقه‌مقدماتی بخش شرکت نمودند و سپس سه نفر دختر و سه نفر پسر که ازهمه ممتاز تر بودند جهت شرکت در مسابقات نهائی دبستانها معرفی شدند در نتیجه تعداد ۷۵ نفردختر وپسردر مسابقه نهائی که دردبستان نظامی انجام شد شرکت نمودند دراین مسابقه برای آنکه از حس ابتکار دانش آموزان بیشتر استفاده شود موضوعهای مختلفی در نظر گرفته شد ودانش آموزان بفراخور ذوق خود موضوعی را عنوان نقاشی قرار داده و نقاشی نمودند .

مسابقات نقاشی دوره اول و دوم دانش آموزان منتخب دبیرستان های دختران با شرکت ۲۴۰ نفر انجام پذیرفت . دراین مسابقه هم برای هر دوره دو موضوع‌در نظر گرفته شد یکی تخیلی و دیگری ازروی مدل .

داوران مسابقه عبارت بودند از بانوان جمیله خانلری - دانشور- همایون و آقایان نجم آبادی - نجمی -دولتشاهی - آموزگار - خاتون آبادی .

موسیقی

مسابقات‌موسیقی دانش‌آموزان‌منتخب دبیرستانهای پسران تهران بتفکیك برای دوره اول ودوم انجام گرفت.

مسابقات موسیقی دانش آموزان منتخب دبیرستانهای دختران‌تهران بتفکیك دوره اول‌و دوم دردبیرستان رضا شاه کبیر انجام شد وداوران مسابقه عبارت بودند از آقایان ملك - محلوجی - جعفریان .

بازدیدها

بازدید از موسسات اطلاعات‌موزه ایران باستان - موزه مردم شناسی- باغ وحش- پپسی کولا- جیپ‌سازی شیر پاستوریزه -مجلس شورایملی- کارخانه ارج- و کار خانه های سیمان - چیت سازی - دخانیات- قند کرج- سرم سازی- دامپروری حیدر آباد تحت نظر و سرپرستی روسای آموزشگاهها و نظارت اداره امور تربیتی استان مرکز انجام پذیرفت .

مسافرت

دسته دانش آموزان دبیرستانهای مختلف بصفحات خوزستان جهت مشاهده موسسات صنعتی مطالعه اوضاع جغرافیائی آن ناحیه و انجام مسابقات هنری و ورزش اعزام گردیدند محل اقامت دانش آموزان مزبور قبلا تلگرافی منظور گردید سپس بآنان ابلاغ شد و همچنین معرفینامه به بنگاه راه‌آهن جهت اخذ بلیط نیمه بهاء صادر شد. یکنفر دانش آموز بسر پرستی آقای ناصر الدین هاشمی جهت شرکت در رژه روز تاریخی ۲۱ آذر شهرستان تبریز بنمایندگی از طرف دانش آموزان فرهنگ استان مرکز اعزام گردید .

۲۵ نفر دانش آموز باهمکاری اداره امور اجتماعی بصفحات خوزستان به سرپرستی رفتند . این عده مدت یکهفته میهمان کنسرسیوم هستند .

عزیمت مربی بوکس باهواز

روز گذشته آقای محمد علی‌نادری مربی بوکس کشور برای مدت‌سه ماه باهواز مسافرت نمود.

آقای امیر علائی رئیس‌فدراسیون بوکس کشور اظهار نمود که‌آقای نادری در شهرستان های اهواز - خرمشهر - آبادان بتمرین‌بوکسور های آن‌شهرستان خواهد پرداخت.

چاپخانه‌ای بدست دانش‌آموزان‌اداره‌میشود

دیروز دانش آموزان تبریزی وتهرانی مهمان ما بودند بازدید قسمت های مختلف موسسه اطلاعات از دستگاه های جدید کلیشوگراف ،ماشین های مدرن خبرگیری که در اسرع اوقات مهمترین اخبار جهان را از اطراف گرفته و ماشین میکند وبالاخره سالن بزرك ماشین های لاینوتایپ شروع شد .

دانش آموزان تبریزی بسرپرستی آقای مهندس فلاحی رئیس هنرستان صنعتی تبریز در آغاز تعطیلات زمستانی به آبادان واهواز عزیمت نموده بودند مهندس فلاحی ضمن بازدید از تاسیسات اطلاعات گفت : هنرستان صنعتی تبریز اخیرا پیشرفت های مهمی کرده است .

در این هنرستان همراه سایر رشته های فنی صنعت چاپ نیزبدانش‌آموزان آموخته میشود .

چاپخانه‌ای که در هنرستان صنعتی تبریز مورد استفاده میباشد بدست دانش آموزان اداره میشودو کلیه کار های مطبوعاتی شهرستان تبریز راآماده میکند این ماشین سی سال است که کارمیکند .

ماشین های اطلاعات

هنگامیکه دانش آموزان از ماشینهای خود کار برقی حروفچینی بازدید میکردند باعلاقه زیادی از طرز کار ماشین های جدید از متصدیان فنی مرتبا سئوال میکردند .

آقای حبیب امدادی هنر آموز سال پنجم هنرستان صنعتی تبریز میگفت: بازدید اطلاعات برای ما خیلی جالب بود ماشین چاپ و دستگاه های‌حروفچینی مادر هنرستان تبریز دستی است و هیچ فکر نمیکردم که صنعت چاپ در ایران اینهمه ترقی کرده باشد .

آقای شهریار هنر آموز سال پنجم نیز میگفت ،ماشین های اطلاعات خیلی بسرعت گردش میکند دستگاه های روزنامه اطلاعات قابل مقایسه با لوازم مانیست من از دیدن این ترقیات به آینده کشور خود امیدوارمیشوم.

بیش ازیك قرن ونیم سابقه

1959 - 1809

کیسه‌های آب‌گرم مارك اوانس - مالت اوانس-روغن ماهی اوانس ومخمر آبجو اوانس موجوداست.

پیروگار

فتوباربی‌تون فنازون - امیلو پیرینو .....

گی گز

Guigoz

کانون آگهی نوین

ولگا-درجاده های سنگلاخ وکوهستانی براحتی پیشروی میکند

آسایش وآسودگی خاطر-مونس دائمی شمادرمسافرت

ولگا- پرقدرت ،شیك ،محکم وکم مصرف

نماینده انحصاری : خیابان اکباتان شماره ۱۰۰ تلفن ۳۶۲۹۵ تا ۳۶۲۹۹

بخاری نفت‌سوز مونوبرایت ومونووکتور MONOBRIGHT AND MONOVECTOR HEATERS

MONOBRIGHT
RADIANT HEATER
KEROSENE
OPERATED
HEAT OUTPUT:
8000 B.T.U
PARKINSON-
COWAN
MADE IN ENGLAND

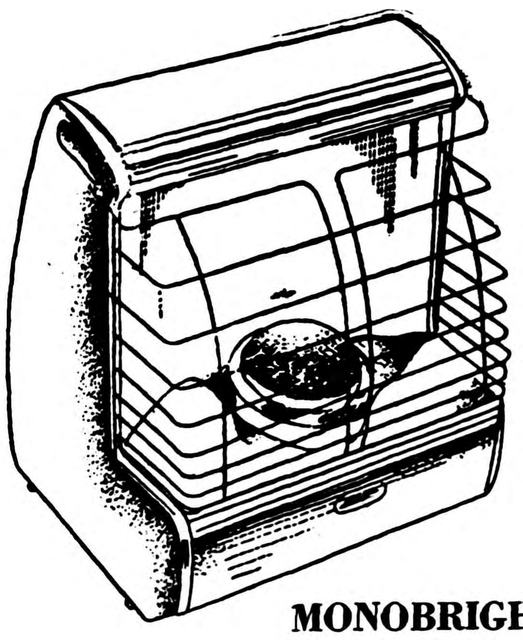

MONOBRIGHT

بخاری نفتی مبلی

مونوبرایت

کم مصرف بادوام

پرحرارت

قشنك - شعله‌آبی

و

سیار

ساخت انگلستان

یك لیتر نفت

۵ ساعت سوخت حرارت ۲۰۰۰ کیلوکالوری

BLUE FLAME
SPACE HEATER
PORTABLE
ODOURLESS
KEROSENE
OPERATED
HEAT OUTPUT:
6000 B.T.U
PARKINSON
COWAN
MADE IN ENGLAND

MONOVECTOR

بخاری نفتی

مبلی

مونووکتور

کم مصرف بادوام

پرحرارت

قشنك - شعله‌آبی

و

سیار

ساخت انگلستان

یك لیتر نفت

۶½ ساعت سوخت حرارت ۱۵۰۰ کیلوکالوری

باضمانت ۵ ساله وتمام لوازم یدکی موجود میباشد

برای خرید به فروشگاههای بزرك تهران

یا

شرکت سهامی صنعتی سرشت نماینده انحصاری درایران مراجعه فرمائید

نشانی : خیابان شاهرضا فوقانی ساختمان‌سینما پلازاتلفن۶۶۴۴۹

دیگر کبوتر صلح در انحصار خروشچف نیست

هدف آیزنهاور از مسافرت به کشور های آسیائی و افریقائی جلب قلوب توده مردم بود

هنوز زود است که بتوان درباره نتایج عملی سفر پرزیدنت ایزنهاور در کشور های آسیائی اظهار نظر کرد . در حال حاضر همانطور که روزنامه نیویورك تایمز در آخرین شماره خود نوشته است سفررئیس جمهوری امریکا یك‌اثر کلی داشته است و آن عبارت از این است که ابتکار صلح بدست غرب افتاده است تاکنون کمونیستها در تبلیغات خود پیوسته از نقشه های امپریالیستی آمریکا در آسیا دم میزند ولی‌پس از سفر اخیر ایزنهاور ادامه این تبلیغات برای آنها بسیار دشوار خواهد بود در حقیقت از این پس دیگر کبوتر صلح‌در انحصارنیکیتا خروشچف نیست .

مقامات شوروی نیز تلویحا باین مسئله اعتراف کرده‌اند .

رادیو مسکو روز شنبه گذشته در برنامه اخبار خود گفت «دنیااز تاکیداتی که در اعلامیه های مشترك ایزنهاور وسران کشور های مورد بازدید او بلزوم حفظ صلح جهانی میشود دچار شگفتی شده است.»

مفسرین روزنامه های شوروی‌در تفسیر های خود ادعا میکنند که‌این تغییر وضع نتیجه «روح مذاکرات کمپ دیوید» و محیط دوستانه‌ای است که پس از این مذاکرات در روابط بین شرق وغرب بوجودآمده است .

نفوذ معنوی

معذالك باید در نظر گرفت که نفوذ معنوی امریکا در آسیا خیلی پیش ازملاقات‌ایزنهاور و خروشچف آغاز شده بود .

پس از حوادث کانال سوئز و حمله مشترك فرانسه و انگلیس به پرت سعید نقشی که در آن موقع امریکائیها بازی کردند در شرق کانال سوئز مورد تایید و تصدیق کشورهائی قرار گرفت که تا آنوقت نسبت به سیاست وزارت امور خارجه امریکا هیچگونه اعتماد نداشتند .

اندکی پس از این حادثه بود که پاندیت نهرو نخست وزیر هند بواشنگتن سفر کرد و بطورخصوصی مدت زیادی باپرزیدنت ایزنهاور رئیس جمهوری امریکا به گفتگو و تبادل نظر پرداخت .

وقایع مجارستان که در همان‌ایام روی داد نیز در روش سیاست بیطرفی کشورهای آسیائی تاثیر زیادی کرد .

متعاقب این حوادث چند کشور بیطرف مانند اندونزی ،برمه ولائوس که بیش از پیش بسوی اردوگاه کمونیسیم متمایل شده‌بودند سیاست خود را تعدیل کردند .

معذالك پرزیدنت ایزنهاور در اثنای سفر اخیر خود بکشور های آسیائی خیلی با احتیاط رفتار کرد واز پذیرفتن نظریات آنهائی که‌می خواستند از این نفوذ امریکا برای توسعه سیستم اتحادیه های دفاعی استفاده کنند که سابقا از طرف فوستردالس وزیرامورخارجه متوفی ایالات متحده پیش بینی شده بود اجتناب ورزید .

ظاهرا هدف عمده رئیس جمهوری امریکا از این مسافرت تسخیر قلوب توده مردم بود و باین جهت با استفاده از همان‌تاکتیکی که‌شورویها بکار میبرند هنگام گشایش غرفه امریکا در بازار مکاره دهلی جدید «بر علیه فقر و گرسنگی» اعلان جنگ کرد . واین اظهارات رئیس جمهوری امریکا را میتوان انعکاسی از گفته های خروشچف در چهار سال‌پیش دانست .

مقالات گزارشهای خارجی

Le Monde

در آن‌هنگام‌نخست وزیر شوروی در دهلی نو گفته بود که روسیه حاضر است «آخرین لقمه نان» را باهندیها تقسیم کند . **لوموند**

نقش انگلستان در قاره‌اروپا

THE TIMES

بنظر میرسد موقع‌آن رسیده‌باشد که سازمانهائی که دنیای غربی را متحد میکنند یا مدعی این امر هستند بررسی شوند . بخصوص آنکه دردوره جدیدروابط غرب - روسیه وتوابع آن چنین وحدتی بیش‌از همیشه ضروری بنظرمیرسد درناتو تکیه فرانسه براصل استقلال نیروهای مسلح دول عضو در عین وحدت آنها، وعدم توجه این کشور به‌دستگاهی که‌برای اتفاق غرب‌در روابط باروسیه مورد استفاده قرار گرفته است حالت هشداری‌درمیان دول کوچکتر عضو ودر دبیرخانه پیمان ایجاد کرده است.

درخود اروپا تشکیل بازار آزاد هفت کشور بدون‌اینکه دراساسنامه آن راهی برای وحدت دوگروه شش کشور وهفت کشور پیش‌بینی شود درحال حاضر دورنمای تقسیم اروپا رادر آینده به‌بازار مشترك و بازار آزاد نمایش میدهد. وهنوز بهیچوجه عکس‌العمل امریکا در برابر این تحول غیر منتظره روشن نیست.

آنها که‌باسیاست انگلیس آشنا هستند طبیعتا از خود میپرسندآیا نباید انگلستان وبقیه کشورهای اروپا را بخاطر سیاست مشکوك و جاه طلبانه‌ای که دربرابر اتحادیاروپا لااقل درسه مورد اخیر پیش‌گرفته اند مورد انتقاد وملامت قراردهند؟ این سه‌بار یکی تشکیل شورای اروپا در ۴۹ـ۱۹۴۸ ودیگری در ۱۹۵۰ هنگام اعلام طرح شومان و سومین‌بار سال ۱۹۵۵ هنگام‌طرح‌ریزی بازار مشترك اروپابود.

تردید بجا

ماانگلیسها حق‌داریم بگوئیم‌تشکیل اتحادیه بخاطر مانیست ووقایع ثابت خواهند کرد که شوروایمانی که در اینمورد بخصوص از طرف فرانسه ،نشان داده میشود درباطن صورت دیگری دارد. اما ما به‌خود اجازه داده‌ایم که با این تردید بجا از واقعیت دور شویم وخیال کنیم آنها نمی خواهند به پیشنهاد های ما توجه داشته باشند . زیرا گرچه اشکالاتی که برای وحدت پیشنهاد شده کمال مطلوب نیست اما میل به تغییر و تحولی که در میان اروپائیان‌مشاهده میشود اصالت دارد .

بهر حال علی رغم نظریات دکتر آدنائر و ژنرال دوگل دلیلی در دست نیست که معتقد شویم یك اقدام جدید انگلیس برای رهبری اروپا الزاما با عدم موفقیت همراه خواهد شد .

این مطلب راست است که برای کار هائی که انگلستان میتواند و باید انجام دهد حدودی وجود دارد و هیچ شخصی جدی نمیتواند این حدود را ندیده بگیرد . چنانکه انگلستان نمیتواند زیر بار قیودی رود که حق حاکمیت اورا محدود می سازند و نمی گذارند باسایر اعضاءمستقل جامعه مشترك‌المنافع بریتانیا و طبق مقررات این جامعه عمل نماید . اما مسلما پیوستن انگلیس به سازمانی مانند بازار آزاد که بعضی‌حق تقدم های‌اعضاء جامعه مشترك المنافع را نیز شاید بخاطر آن فدا کند مخالفتی در این‌جامعه برنمیانگیزد

نام شب

در مرحله دوم ما باید سخنگوی این نظریه باقی بمانیم (هر چنداین نظریه‌در نقاطی مورد مخالفت‌افکار عمومی است) که دفاع اروپا نمی تواند و نباید مفهوم داشته باشد مگر در چهار چوب اتفاق اقیانوس اطلس . ماباید اولین کسانی باشیم که ضمن دفاع از توسعه آسایش اروپائیان به تاکید بخواهیم تا باز دفاع اروپا از دوش امریکا برداشته شود . اسم شب در سیاست‌دفاعی ماباید «تساوی در عین بستگی‌متقابل توام با استقلال» باشد . آنچه در اروپا انجام میگیرد باید با محك ناتو سنجیده شود .

اصل غائی را به وضوح تمام می توان چنین بیان کرد که‌انگلستان نباید با هیچ سازمان اروپائی که شامل کلیه کشور های آزاد این قاره نباشد موافقت نشان دهد. مطمئنا ما بخاطر تنوع اقتصاد خود و منافع سیاسی که داریم باید به حمایت از اروپای وسیعتر در برابراروپای محدودتر ادامه دهیم . حتی‌اروپای وسیعتر نباید از آنچه در مشرق او روی میدهد کناره گیرد . ما نمیتوانیم بخواهیم و به بینیم که اروپای شرقی و قسمت بزرگتر اروپای مرکزی در یك واحد اقتصادی که تحت هدایت «شورای اقتصادی اروپای شرقی» است حل شود ودروازه های آن بروی کالا ها و عقاید ما بسته باشد .

بهمین علت است که باید باکمال دقت طرحی را که‌اخیرا توسط معاون دبیر کل شورای اروپامطرح شده بررسی کرد . طبق این طرح باید یك مرکز برای مبادله با کشور های اروپای شرقی (ازجمله یوگسلاوی)بوجود آوردونمایندگان کنگره امریکا را هم به آن دعوت کرد .

ولی تاوقتی تحولات اروپای‌کمونیست صورتی بهتر ازآنچه بشود حساب کرد، بخود نگیرد، هسته اصلی مسئله آنست که دول آزاداروپا چه‌کاری میتوانند در میان خودانجام دهند. از هنگامی که ژان‌مونه و دوستانش دهسال پیش طرح‌شومان (اتحادیه زغال وفولاد شش کشور اروپائی) رابوجود آوردند ما در انگلستان باین‌بستی روبرو شده‌ایم که ظاهرا ناگشودنی است. ما مجبور بوده‌ایم یافدراسیون اروپ راهدف خود وتشکیلات فوق ملی را وسیله این قرار دهیم وبدین ترتیب اروپای متحدی بااعضای‌هرچه بیشتر بوجود آوریم ویاآنرا رد کنیم واین حقیقت رابپذیریم که نوعی اروپای متحد بدون ما وازنظر تجارتی برضد مابرپا گردد. مادر برابر این بن‌بست راه‌حل دومی‌را پذیرفتیم که متضمن شرکمتری بود، باین امید که‌اموری واقع‌خواهد شد که اساسا هرگونه شری رااز میان خواهد برد.

ولی هیچ وقت دراین کشور نفهمیده‌اند که‌بن‌بست دیگروجود ندارد وازاین لحاظ ما باید ازژنرال دوگل متشکر باشیم.

ازآغاز رژیم دوگل در فرانسه آشکار بوده است که فرانسه ایجاد فدراسیون اروپائی رادر نظر ندارد، بلکه هدفش تشکیلاتی است بسیار ملایم‌تر .شرایطی که چندی پیش فرانسه برای تجدید نظر درجامعه زغال وفولاد پیشنهاد کرد کمترمورد توجه قرار گرفته است. هدف‌این شرایط از میان بردن خصیصه‌فوق ملی این تشکیلات بود. فرمول دوگل باآنچه انگلیسها همواره‌در نظر داشته اندهم‌آهنگی زیاددارد بدین ترتیب دیگر مانعی برسرراه همکاری اقتصادی ماباشش کشور بازار مشترك قراردارد ونباید ازاین ترس داشت که چنان همکاری‌منجر به‌تعهدات سیاسی غیرممکن خواهد شد.

تایمز

پاریس- خبرنگاراطلاعات

مصاحبه‌خبرنگاراطلاعات‌بابرنده‌جایزممیز انسن‌فستیوال کان

فرانسواتروفو رااز سالهای قبل میشناختم زمانی که اوبعنوان منتقد سینمائی در مجله «سینما» وروزنامه هفتگی «هنر» مبارزه سرسختی رابر علیه دستگاه پوسیده سینمای‌فرانسه شروع نموده بود اووهمکارانش‌معتقد بودند که‌ایجاد تحول درروش سبك ونوع‌سینمای فرانسه ضروریست‌چه آنها میدیدندکه‌دیگر ازگنجینه‌استادان روزکه روبه تحلیل میرفت باری نتوان گرفت . آنها میخواستند هرچه زودتر بانبوغ واستعداد دست‌نخورده خود وشوق وشوری بی‌نظیرسینمای فرانسه را ازنو جلا دهند وبناچار مبارزه سختی بین‌آنها وهیئت‌مدیره دستگاه سینما درگرفت .

«تروفو» در راس‌این‌دسته پیش آهنك قرارداشت وپس‌از سالهامبارزه خستگی ناپذیر موفق‌شد عقایدخود را عملی ساخته‌راه رابراستعدادهای گمنام وتازه‌نفس‌بگشاید، اوجوانیست ۲۸ ساله‌با قدی‌نسبتا کوتاه وچهره‌ای گندم گون‌ـدر چوب‌بست استخوانی صورتش ، دوچشم سیاه وزنده که بطرزی غیر عادی‌متحرکند دلواپسی‌و شور درونی اورا میرساند . امروز که بسراغش رفتم این‌اضطراب و نگرانی بیشتر جلب‌نظر میکرد زیرا او مشغول تهیه فیلم جدیدی‌است‌و او درحالیکه‌سرجای‌خودقرار نمیگرفت و سیگارروی سیگار میکشیدبسئوالات من چنین جواب گفت :

آقای تروفو شماخواه‌ناخواه درراه مبارزه‌ای که پیش گرفته‌ایدبادشمنان بیشماری روبرو هستید بنابر این راجع‌به آنها نظرتان چیست ؟

ـلازمه نبردعدم توافق‌است ودر حالیکه نظرکلیه افراد یکسان‌باشد لغت مبارزه‌بی‌معنی است همچنین‌از دوران قدیم علمداران «عقاید جدید باتصادم‌افکارمخالف روزروبروبوده‌اند. چنانچه نقاشان «امپرسیونیست»مورد تمسخر وسپس‌بلای دشمنان خودبوده در زمان حیاتشان بفقرمادی غیرقابل تصوری محکوم شدند ولی‌آنها از معتقدات خود نگذشته وامروز یك تابلوی «سزان» ۱۰میلیون تومان خریدوفروش میشود ، مانیزوظیفه داریم که‌برای قبولاندن‌عقایدوافکارمان شرافتمندانه بکوشیم و به عقاید افرادی که با ما خصومت خصوصی‌و نظر مغرضانه ندارندباحترام بگذاریم. ولی بطور خصوصی حضورتان عرض کنم که اگر قبلا از درجه زود رنجی خود مطلع بودم هرگز حرفه منقد سینمائی را دنبال نمینمودم ....

ـنظر شخص شما راجع به آتش افروزی چیست ؟او در حالیکه باخنده بلند و معتدی حرفم را برید گفت یعنی می فرمائید که از خود انتقاد کنم ؟ بسیار خوب ...بنظر من هنوز عالم بغرنج کودکی و بلوغ بر ماسیهم است واین دوران پر هیجان زندگی باندازه کافی حلاجی نشده‌است . میل داشتم در کمال صداقت‌و ایمان به عالم نو جوانان راه یابم و تاثرات درونی خود را در آنها به تماشاچیان فاش کنم ولی متاسفانه بعللی چند رضایت خاطر نهائی خود را بدست نیاوردم و محققا چند سال بعد فیلم دیگری راجع بزندگی جوانان تهیه خواهم کرد .

ـکدامیك از کارگردانان‌درپرورش ذوق هنری شما موثر بوده اند ؟

ـبدون شك روسیلینی ورونوآر .

وقتی از او پرسیدم نظرتان راجع به دوستی چیست ؟ جوا بداد اعتمادو ایمان بی پایانی مرا بدوستانم‌بستگی می دهد . دوست برایم مقدس بوده و دوستی را یکی از شریفترین و بزرگترین خصائص بشری میدانم و در خاتمه از او سئوال کردم چه خصوصیاتی نظرتان را جلب می کند؟ وی در جواب این سئوال اینطور گفت :

ـمن مخلص زیبائی ، بذله‌گوئی ، سرعت انتقال و متلك گوئی بوده خیلی میل داشتم داستان خوشمزه دیگری را از ایران بشنوم ـ هنگام خدا حافظی واقعه زیر را برای او تعریف کردم

روزی جوانی ترگل ورگل از پلهای اتوبوسی بالارفت و فهمیده یانفهمیده پای شاگرد شوفر را لگد کرد و روی صندلی اتوبوس قرار گرفت . لحظه ای بعد شاگرد شوفر بوی نزدیك شده و گفت : آقا ... اگر زیر پاتون ناهموار بود به بخشید !

دراین عکس فرانسوا «تروفو» باتفاق ژان‌مورو- ژان کلود بریالی وژان پیرلئو دیده میشود.

خبرنگاران اطلاعات در خارجه گزارش میدهند

امشب

سینما پلازا

که همواره برجسته ترین آثار سینمائی جهان رابمعرض نمایش میگذارد ،یك اثر برجسته دیگر را بدوستداران فیلمهای واقعی وارزنده تقدیم میکند

سرگذشت گلن میلر

سرگذشت واقعی «گلن‌میلر» موسیقیدان معروف که ببهترین وجهی تهیه‌گردیده و در ردیف شاهکارهای واقعی عالم سینما محسوب گردیده‌است.

Hear these memorable Glenn Miller Hits...
MOONLIGHT SERENADE • PENNSYLVANIA 6-5000 • LITTLE BROWN JUG
IN THE MOOD • STRING OF PEARLS • TUXEDO JUNCTION • CHATTANOOGA CHOO-CHOO

UNIVERSAL-INTERNATIONAL Presents The GLENN MILLER STORY
TECHNICOLOR
with CHARLES DRAKE GEORGE TOBIAS • HENRY MORGAN

باشرکت‌دو هنرمندبرجسته‌آمریکا
جیمز استوارت-جون آلیسون
و سلطان جاز «لوئی آرمسترانك»

نمایندگان مجاز پرسی گاز بهایه پرسی گاز خیابان شاهرضا مراجعه فرمائید

انتقاد

از: فرید جواهر کلام

حق باشماست!

خانم جوانی باچندین صفحه یادداشت که حجم آنها دوسه برابر ستون لاغر انتقاد میشد نزد اینجانب‌آمده واز همان دقیقه اول گله وشکایت رااز دست مردها آغاز کرد .

چرااینقدرمردهابدند؟ چرااینهمه‌نسبت بزنان جور وستم روا میدارنـد ؟ چرا دراجتماع ما حق زن بایدکمتر ازمرد باشد؟ چرا هیچکس جلـوی هوسرانی مرد هارا نمیگیرد؟ چرا و چراوچرا..... حال شماکه اززشتی ها انتقاد میکنید این یادداشت ها راکه شامل جفای مردان نسبت بزنان است ازجانب خود در روزنامه منعکس کنید .

پرسیدم مطالبی راکه لازمست من ازجانب خود منعکس کنم آیا نباید مطابق نظر وعقیده شخصی ام باشد؟ خانم برآشفت وباعصبانیت فرمود :

ـ این حرفها درمقام مانیست!شما بمن بگوئید ببینم چرامسئله حق‌طلاق باید کماکان لاینحل بماند؟ چراباید مردها بتوانند زنان جوان رادربدرو خون جگرکرده ودرزندگی قادرمطلق باشند؟

چرا بایدمردها بدون دلیل وعلت خانه وزندگی وتمام گذشته‌ها وامید های زن‌بی‌پناهی‌را ازاو بـگیرند و پیوند اورا بـاتمام گـذشته ها ، خاطرات وبالاخره امیدها وآرزوهایش بگسلند ووی رابا تنهائی وغربت و احیانا فقرو تنگدستی تنها بگذارند؟

وچرا نبایدبفرض‌آنکه‌زن‌مقصروگناهکار است‌جرم‌اوقبلادردادگاه موردرسیدگی قرار گیرد وکیفر اومطابق گناهش داده شود ؟چرانباید جلوی بی‌بندو باری مردها گرفته شود وهرمردی نتواند بی‌هیچ‌قیدو بندی دست‌زنش را که‌سالهاشریك زندگی اوبـوده گرفته وازخانه و کاشانه‌اش بیرون کندوبچه‌هایش رابی‌سرپرست‌بگذارد؟

عرض کردم شما خبر داریدکه در همین اجتماع‌ما چقدر مردان جوانی هستندکه براثر هوسرانی وخودسری خانمها اصولا زندگی وسرنوشتشان تباه گردیده است؟ ازتعداد مردان خسته دل‌که فدای مدپرستی‌ـلجبازی‌ـ هوسرانی‌ـ سبکسری وجفای‌همسران کوته فکر خود میشوند بدرستی خبر دارید؟ آیا میدانید چه استعدادهای درخشان ووجود های فعالی براثـر کوته فکری خانمهای ظاهربین ویا براثر ازدواجهای نامتناسب کامـلا باطل وتباه شده است؟ خانم‌بیدرنك پاسخ دادند:

ـ حتما قصور ازخودشان بوده که جوانب امررا درنظر نگرفته‌ونسنجیده دست بکاری زده‌اند .

عرض کردم آیا فکر نمیکنید درمورد دربدری وخون جگری خانمها نیزقصور خودشان عامل اصلی بوده است ؟

خانم باتندی جواب داد :

ـ دراین مورد خیر! بهیچوجه!

منهم بزحمت برخنده خود فائق آمده گفتم: پس دراینصورت حق با شماست! جای شما خالی بحث مدتی ادامه یافت (البته بحث یکطرفه‌زیرا بنده فقط مستمع بودم!)ومن‌مجبور شدم که جمله بالا راچندین بارتکرار کنم سرانجام وقتی‌که محقق شد حق بجانب ایشان وهم جنسان ایشان است قرار شد دونکته ازمقاله‌ایشان راعینا بنظر خوانندگان ارجمند برسانم نکته اول:

«آقایان محترم، در دانشکده هـا خوشبختانه دختر وپسر میتوانند دوش بدوش هم دررشته های مختلف باهم درس بخوانند وچه بساکه دختران دراین راه استعدادی بیشتر ازحود نشان میدهند ولی بسیار اتفاق‌میافتد وقتی دختر بیچاره پایان‌نامه‌تحصیلات خودرا گرفت دراجتماع سر گردان میشود مثلا باآنکه تحصیلات حموقی راانجام داده نمیتواند قاضی شود درصورتیکه همشاگرد او بصرف مرد بودن شغل دلخواه خودرا بـدست می‌آورد .

حودمانیم اینهم حرفی است‌که‌بنده برایش جوابی نداشتم وامانکته دوم: «زنان مااز نظر ازدواج در مرحلـه بدی هستند یك دختر سالها تحصیل میکند تااز بسیاری مردان جلو میافتد ولی هنگامیکه ازدواج کرد میبایدبنده واجیر شوهرش باشد تازه آقافادر است هروقت ودر هرموقعیت کـه بخواهد اورا طلاق دهد .

خواننده محترم ازشما میپرسم‌آیا این ادعا صحیح است؟ منطقی‌است؟ آیا درشهر ماخانم تحصیلکرده ویا تحصیل نکرده‌ای میشناسیدکه اجیر همسرش باشد ؟ خانم گرامی‌واقعا که بازهم باید بگویم حق باشماست!

گفتگوی مردم

ازشهرری تامیدان سپه

اهالی شهر ری از شرکت واحد تقاضا دارند که مقرر گردد اتوبوس های این خط یکسره از شهر ری‌تا میدان سپه بیایند .

شهرداری میخواهیم

اهالی بخش لولمان واقع در ۲۲ کیلومتری رشت و سر راه لاهیجان می گویند این بخش بیش از پنج هزار جمعیت دارد و هفته ای دوبار در اینجا بازار مکاره دایر می شود و بیش از ده هزار نفر در این محل جمع می شوند تقاضا داریم از نظر رفاه اهالی مقرر گردد در لولمان شهرداری تاسیس کنند .

اگر خراب کنند

آقای حسن جهانی رئیس انجمن خیابان رباط کریم یاد آور می شود که اگر شهرداری چند خانـه مخروبه انتهای خیابان نامبرده بالارا خراب کند یك شاه‌راه ایجاد می شود و جلوی دو خیابان جمال الحق و رباط کریم باز می گردد و بجاده جنوبی وصل خواهد شد .

برای رفع خطر

آقای عزت الله توانگر اظهار می دارد برای رفع مخاطرات تصادف شایسته است که علامات راهنمائی و رانندگی در جا های بیشتر ومناسب تر نصب گردد و با نوار شبرنك مشخص شود تا در تاریکی شب توجه رانندگان را جلب نماید .

دیون معوقه را بپردازند

عده‌ای از فرهنگیان سیرجان‌تقاضا مینمایند که دستور پرداخت دیون معوقه و مطالبات تعهداتی سنواتی آنان طبق بودجه مصوب هر چه زودتر پرداخت گردد .

بخاطر مهمانان اداره راه

وجوه اهالی لاریجان میگویند با آنکه این بخش در هشت فرسخی تهران واقع شده معذالك هرسال موقع زمستان راه لاریجان به تهران بواسطه برف بسته میشود و خود ماو دام های‌ما دچار مضیقه میشویم .

امسال علاوه بر اهالی بومی دوهزار نفر مهمانان اداره راه هم بلاریجان آمده‌اند تقاضا داریم برای خاطر مهمانان هم شده مقرر دارند باماشین های مخصوص از بسته شدن راه لاریجان به تهران‌جلوگیری کنند .

راه جلوگیری ازگدائی

آقای محمد روحی یادآور میشود که برای جمع‌آوری گداها شایسته‌است گداهای جوان را از تهران به نقاط دور دست تبعید کنند و گداهای پیر از کار افتاده رابااشخاص متمکن معرفی کنند تا ماهانه ای برای آنان برقرار دارند .

اگر تصادف شد

بعضی از مالکین اتوبوسهای شهر اصفهان میگویند کرایه اتوبوس در این شهر یك ریال است از آنرو مالکین نمیتوانند اتوبوسها را تعمیر کنند و بنا براین اگر اتوبوسها تصادف کرد و شکست ما تعمیر کار نیستیم شایسته است شهربانی اصفهان باین موضوع رسیدگی کند .

شکایت الك کاران

الك کاران سیلوی شیراز تلگرافی شکایت می کنند که در اواخر سال ۱۳۳۷ موقع‌نصب ماشین الك سیلو مسئولین مربوط ماالك کاران را که دارای سوابقی در این کار بودیم استخدام کردند در مدت نه ماه دستگاه الك سیلو را بکار انداختیم واکنون که کار روبراه شده ما را اخراج‌کرده اند و می‌خواهند ازتهران یا جاهای دیگر الك کار بیاورند تقاضا داریم بوضع‌ما رسیدگی شود و سابقه محفوظ بماند .

انصاف نیست

آقای نصراله اعلمی آل آقا مقیم کرمانشاه میگوید بنا بامر دولت فرزندان کارمندان دولت از پرداخت شهریه دبیرستان معاف میباشند ولی اداره معارف کرمانشاه فرزنـدان کادمندان بازنشسته را مشمول این معافیت نمیداند واز آنان شهریه مطالبه میکند آیا انصاف است که فرزند فلان کارمند شاغل که ماهی دوهزار تومان حقوق میگیرد معاف باشد ولی فرزند پاسبان بازنشسته‌ای که حقوق پدرش ماهی صد تومان است شهریه بدهد ؟

تلفن عمومی میخواهیم

سکنه خیابان پانزده متری کیو (امیر آباد) میگویند برای رفاه حال مردم دور افتاده این بخش مقرر دارند یك دستگاه تلفون عمومی در اینجا نصب شود .

۳۲ سال پایمال شد

آقای علی اکبر عطاردی کارمند بازنشسته شهرداری و مقیم مشهدمی گوید ٤٤ سال سابقه خدمت‌دارم۳۲ سال آنرا پایمال کردند فقط دوازده سال را منظور نمودند و مختصری حقوق تقاعد مقرر داشتند تقاضا دارم بادقت بیشتری رسیدگی کنند وسی ودوسال را هم منظور دارند .

تنبیه عجیب

آقای ه‌س‌ه‌زاد وارد دردادگاه‌لندن اززنش‌شکایت‌کردموتقاضای طلاق‌کرد دلایل نامبرده بدینطریق است .

زنم مبتلا بـه‌مرض‌عصبی است و جای بریانتین دردستمال من فلفـل میریزد بگوشم سنجاق فرومیکند در رختخوابم میخ میریزد همیشه مرا میزند وکتك‌زدن اونیز طورمخصوصی است باسیخ‌آتش با جارو، وباکارد آشپزخانه ،باقوری بجان من‌می‌افتد . شوهر این‌زن سیزده‌وسیله مختلف راکه باآن زنش اوراکتك میزدشمرد ولی خانم این آقاادعا میکردکه فقط برای دفاع ازخودش متوسل بـاین وسائل میشود دادگاه پس‌از مشاوره رای دادکه بایداین زن وشوهر از یکدیگر جدا شوند .

بتون قابل انحناء

اخیرا کارشناسان صنعت شیمیائی آلمان موفق شده‌اند درنتیجه تجربیات و تحقیقات سالیان دراز یك نوع‌بتونی تهیه کنندکه‌قابل انحناء استوباوجود داشتن صفت بتونی‌مانند لاستیك خم وراست شود .

طرز تهیه ساروج این‌ماده خیلی سهل وساده وفقط آنراباآب مخلوط میکنند که فورا هم قابل استعمال است .

استحکام وطول عمراین‌ماده جدید خیلی بیشتر ازبتون ساروج وآهـك است . باتکمیل این اختراع تحول بزرگی در امرساختمان اماکن‌وسیع بوجود می‌آید .

از اینجا و آنجا

بزرگترین تاتر

اخیرامعظم‌ترین تاتر های دنیا در شهر «کولون»آلمان احداث شدهزینه ساختمان این تاتربالغ بردویست و پنجاه هزارلیره شده‌است .

تاتر مزبور دارای هفت‌سن‌متحرك است وعلاوه برآن صندلیها ولژهای آن نیز قابل حرکت‌می‌باشد .

این تاتر بدین‌جهت در«کولون» احداث شده که‌شهرمزبور معروف‌به پایتخت عیدهای کارناوال میباشدو مردم‌نقاط‌مختلف درجشنهای‌کارناوال آن شرکت میکنند .

تاتر مزبور برای اینکه تعدادی مشتری کسب‌کند عده‌ای ازبزرگترین هنرپیشه هارا استخدام کرده‌است که‌میتوان ازبین‌آنها «فردیناندلابسن» قهرمان کمدی آلمان رانام برد .

وام بدانشجویان

سرمایه داران و صاحبان‌صنایع آمریکا شرکتی جهت دادن وام به دانشجویان دانشگاهها تشکیل‌دادند. یگانه شرط‌پرداخت‌وام بدانشجویان این استکه دانشجو سال اول‌دانشگاه راباموفقیت بپایان رسانده باشد .

شرکت مزبور درهرسال ازسال دوم دانشگاه مبلغی معادل یکصدو پنجاه لیره بهردانشجو میپردازد . دانشجویان بایدوام خودرا تاشش ماه پس‌از فارغ‌التحصیلی باقساط و با بهره بسیار ناچیزی به شرکت بپردازند .

چینی‌های مقیم اندونزی

مسئله بازگشت چینی‌های مقیم اندونزی بچین کمونیست بـرای اندونزی در دسری ایجاد کرده‌است.

چندروز قبل حکومت پکن پیامی برای چینی‌های مقیم‌اندونزی فرستاد واز آنها تقاضا گردید به‌میهن‌اصلی خود باز گردند .

درحال حاضر ۲٫۱۰۰٫۰۰۰ نفر چینی در اندونزی بسرمی‌برند که اکثر آنهابازرگان وپیشه‌ورمیباشند.

خسارات بمبهای‌منفجر نشده:

یکی ازمسائلی که اینروزها سخت دولت آلمان‌غربی رابخود مشغول‌داشته است ۲۰۰ هزاربمب منفجر نشده‌ارتیه جنك برای آلمان است .

خودانگلیسها وامریکائی هااذعان دارند که‌دردوران جنك ۲۰ میلیون بمب به‌آلمان فروریخته اندکه ازاین مقدار ۲۰۰هزار بمب منفجرنشده و بدین مناسبت درزمان جنك خسارتی هم وارد نیاورده‌اند . این‌امرشاید بعلت نقص کارخانجات اسلحه سازی انگلستان و امریکا بوده‌است ولی این موضوع اکنون دردو غمه‌بزرگی برای مردم آلمان شده‌و ازدستجات کمکی که‌مامور جمع‌آوری این‌بمب هاهستند تاکنون۷۵۰۰نفر کشته‌شده‌اند زیرا هنگام جمع‌آوری بر اثر عدم احتیاطات لازم بعضی از این بمبها منفجرشده وخسارات جانی ومالی‌زیاد وارد آورده است .

امروز در آلمان غربی ٤۰۰نفر ریاست قسمتهای مختلف جمع‌آوری این‌بمبها رابعهده دارندکه حقوق‌آنها بودجه سرسام‌آوری رابـرای دولت فدرال آلمان تشکیل میدهد زیراهر کس حاضر نیست دردستجات جمع آوری بمبشرکت کندو کسانی‌که داوطلب این‌کار میشوند حقوق‌گزافی مطالبه میکنند اخیرا دولت آلـمان حقوق‌این افراد راماهیانه ٤۰۰مارك اضافه کرد معذالك هنوزعده زیادی استعفای خودرا پس نگرفته‌اند .

جدول کلمات متقاطع شماره ۱٤۰۰

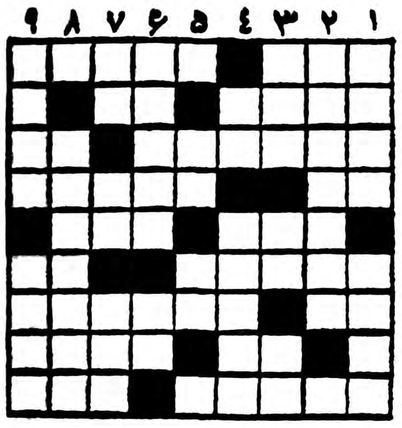

افقی: ۱ـ معروف است که غالباخوش شانس درمی‌ـ آید ـعالیترین نوعش درمورد دوقلو های واقعی است ۲ـ پیروز ـ ضمیری است ۳ـازمعروف ترین آهنگهای غربی ـ آدمهای طمار با دست طمع می‌بندند که از آبروی خویش بگذرند ٤ـ برآب کباب میشود ـازمعروفترین گوساله های تاریخ ٥ـ مرغ سعادت ـ واحد چهار پا ٦ـاساس است و چیزی هم کم وکسر ندارد ـ نیش شکسته ۷ـ طرف ـ شاعر ترسیده که صدای پای آن نیز یارش را بیدار کند ۸ـ قدم یکپا ـسابقا از سوغاتهای بندر عباس بود ۹ـ وقتی مرهم علاج نکند به آن متوسل میشوند ـخونخوار . شب زنده‌دار .

عمودی :۱ـ به کفش‌بعضی ها نباید گفت که اسباب رنجش میشود ـ آهنگساز بزرك لهستانی ۲ـ بندری در جنوب ۳ـ چنك‌ـ شراب ـ بیکاره و تنبل است ٤ـ دختر بزبان خارجی ـ شما هم بسبب آن خویشتن‌را اشرف مخلوقات میدانید ٥ـ از بازیها ـ علامت جمع٦ـ اگر سرما خورده اید دیگر این یکی رانخورید‌ـ خوب در اصطلاح شاگرد شوفری ۷ـحرف ندا ـضمیری است ـ اگر دمداشت لگد میشد ولی حالاواحدی است ۸ـاز دارو های ایرانی ۹ـ مانند ـ هرچه مشبك باشد بیشتر دارد .

حل جدول شماره ۱۳۹۹

افقی: ۱ـ درفش‌ـ ترنم ۲ـ کار‌ـ مردمك ۳ـ تندرـای٤ـ آبکش‌ـ یك٥ـپس ٦ـ لپ ـعلیق ۷ـیت (کمیت)گریم ۸ ـ توتیا‌ـ موج۹ـ هنود ـ دهلی .

عمودی :۱ـ دکتر ـ لینه ۲ـ ران ـ نپتون ۳ـ فردا ـتو٤ـ ربیع ـ ید ٥ـ کسل ٦ـ تر ـشریك ۷ـ رد ـقرمه ۸ـنمایش ـ بول ۹ـ رکیك قمچی.

بیماریهای آمیزشی ـ مجاری ـ ادرار ـسستی وناتوانی‌ـ میدان‌بهارستان ـ خیابان صفی‌علیشاه دکتریحیی‌صدری

همیشه یك لوله دردسترس داشته باشید

یکی مرد جنگی به از صد هزار

درگذشته :
مغز و اعصاب حسابدار فرسوده میشد و سرانجام به‌درستی محاسبه‌اعتمادی‌نبود .

ولی امروز :
ماشین‌های حساب فاسیت بفرنج‌ترین اعمال ریاضی را با سرعت و سهولت انجام میدهد

ماشین حساب فاسیت

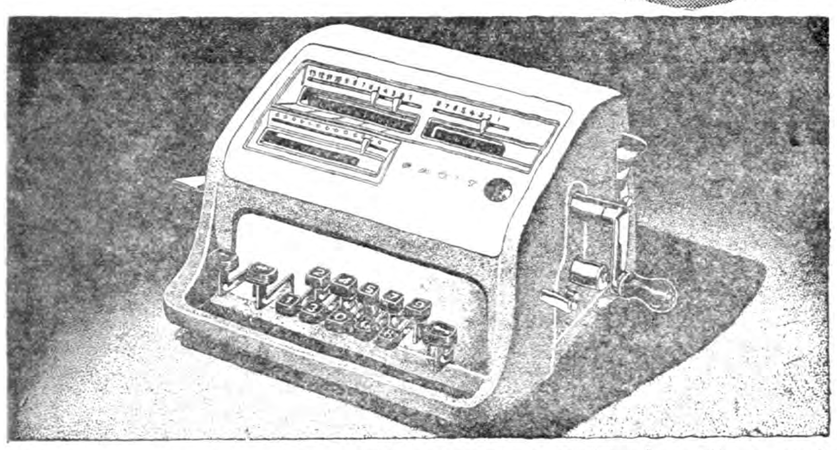

FACIT

فاسیت در۱۰۲ کشور جهان دارای اداره فروش وسرویس میباشد و در حال حاضر متجاوز از نیم میلیون فاسیت در خدمت مؤسسات و بنگاههای‌اقتصادی‌جهانست باآنکه روش محاسبه بافاسیت رامیتوان درمدت یك ربع ساعت فراگرفت شرکت ایران وسوئد یك دوره کار آموزی تکمیلی بوسیله آموزشگاه قهرمان دائر کرده استو این کلاس برای خریداران‌فاسیت مجانی خواهدبود فاسیت علاوه برصرفه‌جوئی دروقت شمارابرای محاسبه‌دقیق‌وسریع کمك مینمایدنوارقام محاسبه درهرحال‌قابل‌کنترل‌میباشد ماشینهای کوچك وزیبای فاسیت بآسانی قابل حمل بوده و روانی و بی صدائی آن براحتی اعصاب شماکمك میکند

نمایشگاه وفروشگاه : شرکت ایران وسوئد ـ خیابان سوم‌اسفند ۲۰۱ ـ ۲۰۳ تلفن ۳٦۷٦۱ و۳۸۰۷۱ شرکت بهروزخیابان‌نادری تعمیرگاه شرکت ایران وسوئد بامتخصصین مجرب برای سرویس و تعمیر ماشینهای شما آماده است

آ‌ـ۳٤٥٤٤ سازمان‌فاکوپا

Westinghouse
وستینگهاوس
شاهکارهای صنعتی خودرا معرفی می کند

پنکهٔ وستینگهاوس
کولر وستینگهاوس
جاروبرقی وستینگهاوس

خدمتگزاران باصرفه وتجربه شده‌ای که سالهاست درخدمت میلیونها مردم باسلیقه جهان امتحان حسن شهرت ونام نیك خودرا داده‌اند.

شرکت سهامی نونام : خیابان شاه‌ـ چهارراه بهرامی ـ شماره ۱۰۰ تلفن : ٦٥٦۷۲ - ۲۲۰٥ .

صاحبان ساختمان

توجه فرمائید اگر موزائیکهای منزل شما پس از نقاشی کثیفشده ویادر موقع فر ش کردن‌بالاوپائین‌شده‌نگران‌نباشیدزیرامتخصص‌منحصر بفردما باماشینهای‌مخصوص بالاپائین را برطرف نموده تمیز و شفاف می‌نماید به‌تلفنهای زیر اطلاع‌دهید ٦۹۷۹۳ یا۳٤۹۸٤

آ‌ـ۲۷۰٤۷ ۱ـ۲

۷٥ نوع ازعالیترین

درخت میوه داخله و خارجه باقید تضمین ۱ـ کشاورزی مظاهری کرج جنب بیمارستان ۲ـ تهران تخم‌گل فروشی تقوی ۳ـ تهران تلفن ۲۱۳۳٥ـ ۲٥۷٥۱ موقع‌خرید بمارك مظاهری توجه کنید .

آگهی شماره ۱۷ قبول تقاضای‌انشعاب درخارج‌حدفعلی‌شهر

عطف به‌تصویبنامه ۱۱٥۲۹مورخ ۱۱ر٦ر۳٦هیئت محترم دولت بشرح زیر :

«سازمان آب تهران مجاز است در صور تیکه مالکین هرمنطقه ده هکتاری کـه لااقـل مالکین پنج هکتاری آن کتبادرخواست تامین‌آب تصفیه شده جهت اراضی و مستغلات خود که خارج ازحدفعلی تاداخل حدنهائی‌میباشدبنما یند وحاضر باشند هزینه توسعه تاسیسات‌لوله‌کشی را نسبت بمساحت اراضی که مالك آن هستند از قرار متر مربعی ـ۷٥ ریال نقدا یا باقساط مناسبی که مورد قبول آن سازمان باشد بپردازند این قطعات را داخل حد فعلی شهر منظور داشته در تامین آب اقدام کنند »

سازمان آب تهران از مالکین مستغلات واراضی و همچنین ساکنین قسمتی از نواحی واقع بین حدود فعلی تا حدود نهائی لوله کشی که‌محدود بحدود زیر است .

۱ـشمالا: برجنوبی خیابان سپه غربی بین‌خیابانهای جیحون وقصرالدشت (۲۹ اسفند)

۲ـشرقا : از قسمتهای ذیل

الف ـ برغربی خیابان قصر الدشت بین خیابانهای سپه غربی و شاهرخ

بـبرشمالی خیابان شاهرخ بین خیابانهای قصرالدشت و گلزار

جـبر غربی خیابان گلزار بین‌خیابانهای شاهرخ و حسام السلطنه

۳ـ جنوبا: بر شمالی خیابان حسام السلطنه‌بین خیابان گلزار و کوچه شش متری مجاهدی

٤ـغربا : از قسمتهای ذیل :

الف ـبرشرقی کوچه شش متری مجاهدی‌بین‌خیابانهای حسام السلطنه و حاجی کاظم

بـ برشرقی امتداد کوچه مجاهدی بین خیابانهای حاجی کاظم و شاهرخ

جـ برشمالی خیابان شاهرخ بین امتداد کوچه مجاهدی و خیابان جیحون

دـ برشرقی خیابان جیحون بین خیابانهای‌شاهرخ وسپه غربی

دعوت مینماید با رعایت مفاد تصویبنامه فوق الذکر چنانچه مایل باستفاده از آب تصفیه شده میباشید از اول دیماه ۱۳۳۸ تاآخر وقت اداری روز ۳۰ر۱۱ر۳۸ بنوبت (طبق تاریخ های تعیین شده در برك اطلاعیه) برای تسلیم برك «اعلام‌تمایل» و انجام تشریفات لازم بباجه مرکزی‌سازمان واقع درخیابان جنوبی پارك شهر مراجعه فرمائیدتاپس از حصول حدنصاب مقرر در تصویبنامه و وجود داوطلب بحد کافی ترتیب پرداختهای‌مقرر قبول درخواست رسمی انشعاب داده شود .

ضمنا باطلاع علاقمندان میرساند که تاریخ‌تقریبی انجام لوله‌کشی درنواحی خارج شهر ۱۸ تا ۲٤ماه پس از پرداخت هزینه توسعه تاسیسات‌لوله‌کشی پیش بینی میشود و فرصت استفاده از این تصویبنامه برای اراضی ومستغلات خارج‌حدود شهر وداخل حدود نهائی لوله کشی فقط برای یك بار آنهم در مدت آگهی شده از تاریخ۱ر۱۰ ر۳۸ لغایت ۳۰ر۱۱ر۳۸ (سرویس اداری از ساعت ۸صبح تاساعت ۱۳ و از ساعت ۱٥ تا ساعت۱۷) میباشد .

آ‌ـ۳٤٥۹۸ سازمان آب تهران

آگهی شرکت سهامی ساختمانی شهرآرا در باره واگذاری خانه های ساخته شده

درتعقیب آگهی شماره ۱۱۳۳ مورخ ۸د۸ر۳۸ بدینوسیله به‌بانک‌ملی ایران مبلغ‌مورد تعهد خودرا به‌حساب‌شماره ۶۵۲۷۸ شرکت درشعبه مرکزی وحساب جاری شماره پس‌از انقضای مدت مزبور پرداخت هرگونه وجهی از این بابت مورد قبول شرکت نبوده وشرکت مجاز خواهد حق اعتراضی برای صاحب‌سهمی‌که بعداز موعد مقرر به‌بانک مراجعه نماید باقی نخواهدماند . ضمنا نظربااینکه این سری خانه واگذار نخواهد شد از صاحبان محترم سهامی که دارای خانه شخصی هستند و قرعه بنام آنها وهمچنین ازهریك از صاحبان‌سهام که اطلاعاتی دراین زمینه راجع به‌اشخاصیکه نام آنها دراین آگهی قید شده از نظر داشتن خانه شخصی یاسکونت درخارج از تهران صحیح به‌شرکت اعلام فرمایند که مورد اقدام قرار گیرد. (اینك اسامی)

بنام آنها اصابت نموده میرساند که ازتاریخ نشر این‌آگهی ۴۲۵۲۷ درشعبه بازار واریز وفیش مربوطه را همراه با بودکه خانه یا آپارتمان استفاده نشده را به اشخاص‌دیگری طبق شرایط واگذاری خانه و آپارتمان‌های سری اول به اصابت‌کرده تقاضا دارد که شخصا مراتب را به شرکت نظر داشتن خانه شخصی یاسکونت درخارج از تهران لغایت آخروقت اداری روزشنبه یازدهم دی‌ماه بامراجعه اوراق سهام بدفتر شرکت تسلیم و رسید دریافت‌نمایند که واجد شرایط باشند واگذار نماید و جای هیچگونه کسانیکه دارای خانه باشند یا ساکن تهران نباشند از اعلام نمایندکه به‌اشخاص واجد شرایط دیگر واگذارشود داشته باشند تقاضا میشودکه مراتب را باذکر مشخصات

نام ونام خانوادگی	شغل
آقای سیدوهیب وسید حسین وسید احمد قاضی میرسعید	آموزگار
آقای اکبر امینی مقدم	واسطه‌معاملات
آقای یعقوب بهشتی	قنادی
آقای مرتضی قلی تیموری آغچه	زارع
آقای عبدالحسین پرنده	استوارهواپیما
آقای عمور بهشتی	راننده
آقای آرمایس درمیناسیان	صندوق‌دار
آقای حیدری نواب زاده‌داردکانی	رئیس‌دفتروزارت فرهنك
بانو رقیه موسی قزوینی	خانه‌دار
بی‌بی آغا صالحی	خانه‌دار
آقای علامعلی جاویدی	دبیر
آقای مهندس سرور فوزی	کارمندراه‌آهن
بانو فاطمه شکوری	کارمند فرهنگی
آقای حسین حسن پور	خواربارفروش
آقای سیداسماعیل روزبه	معاون دبیرسن‌شرف
آقای خیراله سنائی	کاراژدار
آقای مرتضی چنگیزی	نیروی‌هوائی
آقای نصیر نجمیان	راننده
بانو زری بازیان	پزشکیار
آقای سید فضل‌اله موسوی مقدم	محصل
آقای پرتوی صلیبی	کارمندداراثی
آقای کمال‌الدین شریفی	کارمند
آقای سرور فوزی اللهوردی	کارمند دولت
آقای ابوالقاسم کوکلان	کارمند باز نشسته
آقای‌احمدنیك‌نهاد	کارمند راه آهن
بانو خانم‌بالا پشمی شانجان	خانه دار
بانوموچول عراقی	خانه‌دار
آقای میرقوام زنوزی	کار مند
آقای رحمت‌اله خرمزاده	کارمند
آقای فرهاد داودی	آزاد
آقای شمعون خاچی	نجارمبل‌ساز
آقای میر آقا موسوی	قندریز
آقای حسینقلی پروین آذر	خیاط
آقای رحیم پروزنیا	افسر
آقای کیخسرو نامبوری	کارمند
بانو فاطمه کاشانی عبداله طباطبائیان	دبیر
بانو ملوك قانول	خانه‌دار
آقای قادر نصرالمزاده	میکانیك
آقای احمد لك‌پور	کارمند شهربانی
آقای صالح مرادی	داروساز
آقای جلیل کاشفی	خواربار فروش
آقای نجفعلی پایدار	اطوکش
آقای احمد سعادت نژاد	مترجم
بانو خان‌زاده پاك زاد	خانه‌دار
آقای عزیزاله عزتی	خرازی فروش
آقای منصور عیار اعرابی	مکانیسین
آقای سید علینقی مبین	رئیس‌دبیرستان
آقای حسن مهین فراهمند	کفاش
آقای حسین آگاهی	قصاب
آقای عین‌اله کریمی	کارمند
بانو مهرماه شهاب داغلو	خانه‌دار
آقای محمد علی امیر بکلوئی	پیشه‌ور
آقای علی شفیعی	قماش‌فروش
آقای‌ناصر نورای	لوازم‌ماشین
بانو ایران هاردن	خانه دار
آقای روح‌اله سلوکی	الکتریکی
بانو آسیه شهید نورائی	کارمنددولت
آقای الیاس یهودا	دوره گرد
آقای غلامحسین قنادی	قندریز
آقای سروان اسماعیل عبدی	افسرآرتش
آقای سیدعلی اکبر افق	خیاط
آقای ناصبر قلی راسخ	محصل
آقای محمد حسن جاهد تنکامی	کاسب
بانو سید سکینه یحی‌زاده لنگرودی	خانه‌دار
آقای علی آذرتاژ	قناد
بانو پوراندخت راسخ‌قائمقامی	آموزگار
بانو نصرت فرهنك نراقی	خانه‌دار
آقای هوشنك اخلاقی	کارمنددولت
آقای نوراله یوسفزاده	کارمنددولت
آقای بیوك کریاسر وثوقی	کارمند
آقای رمضانعلی محمد باقری	کارمندراه آهن
آقای حسن مرادی	کارمند بانك
بانو محترم معتمدی	خانه دار
آقای یوسف ثابت	کاسب
بانو فاطمه حسینعلی خونبائی شعبانپور	خانه دار
آقای ابراهیم پنهاسی کاس	داروفروش
آقای ابراهیم نامدار	دلال
آقای یوسف مروارید	پیشه‌ور
آقای حاجی کریمی	کارمندبهداری
بانو بتول مهدی پورامجد	خانه‌دار
آقای رمضان نژادی	کاسب
آقای رحیم آقاجانی	حسابدار
آقای داود مقدم غفاری	مهندس
آقای غلامرضا خوشنویسان	کارمنددولت
آقای محمد تقی خوشنویسان	کارمنددولت
بانو مهیز وپروین خوشنویسان	خانه دار
بانو افسر رجبیان	خانه دار
آقای میرابوالفضل مبینی تهرانی	کارمند دولت
آقای محمد هدی محمود زاده طوسی	دبیر
آقای یوسف ملك صدیق	تدریس
آقای شهرت فریده پاك	آموزگار
آقای علی زینالی	راننده
غلامعلی مطلوبی	خواربارفروش

نام ونام خانوادگی	شغل
آقای‌مسعود افسر عصمت نراقی	کارمند
آقای علی ابریشم چی	بذرفروش
آقای محمد مومن هروی	بذرفروش
آقای احمد امینی	فرش فروش
آقای حسین آدیمی	دبیر
بانو اشرف‌السادات مهندس	خانه‌دار
آقای علی سرافراده	کارمند
آقای فیض‌اله خوش فطرت	کارمند
آقای یداله هلالی	پیشه‌ور
آقای حسین شهبندی	کاسب
آقای پرویز هلالی	محصل
آقای محمود سمیعی	واسطه
آقای محمد سمیعی	کاسب
سروان علی اردبیلی	افسرشهربانی
آقای مجید جهانگیر	کارمندشرکت‌نفت
بانو روحانیه اقراری	خانه‌دار
آقای ابراهیم مقبول	کارمندآبیاری
آقای علی فاتحی	کافه‌چی
آقای موسی سلسله حکیمی	متخصص‌برق
آقای محمد علی خوش اخلاق	قناد
آقای محمود فدائی کرمانی	کارمندشرکت
آقای حسین شریعتی	کارمندشرکت
آقای محمد ابراهیم میررا پور	خوار بارفروش
سروان ضیاعاله نبوی‌زاده	افسرشهربانی
آقای عبداله مهانی	خوار بار فروش
آقای شفیع امینی	کارمند دولت
آقای سید حسین امینی حسینی	آزمایشگاه
آقای محمد ابراهیم ابراهیمی	کارمند کشاورزی
آقای محمود یزدان	کارمند راه آهن
بانو منصوره نادر اصفهانی	خانه دار
سرهنك غلامعلی روشن افشار	افسرشهربانی
بانو منصوره فرهنك نراقی	خانه‌دار
فرخ دریانی	محصل
آقای اسرافیل علیزاده	مهندس ساختمان
آقای ارباب تبدیلی	خانه دار
بانو مریم کریم نوری	خیاط
آقای نوئل مستحده	آموزگار
آقای پرویز حقی تبریزی	دبیر
آقای باقر دانشگر	حسابدار
بانو ایران عشقی	پزشکیار
آقای حبیب‌الله دانش پژوه	دبیر
آقای ناهید مرادی	کارمند
آقای علی خادم‌باشی	نقشه بردار
آقای غلامعلی مهابادی	کارمند بانك‌بارس
حاجی حمید جلوه	واسطه چای
آقای جلال عظیم فر	کارمند فرهنك
آقای علی صفدر	بنگاه دار
آقای ابوالفضل امین	کاسب
آقای عباس صراف ماموری	کارمند
آقای ابوالقاسم‌لاری لواسانی	کارمند
بانو زینت تاج امینی	خانه‌دار
بانو پروین معصومی	خانه‌دار
بانو اشرف رمچنیان	خانه‌دار
آقای نادر محبوب ایرانی	پیشه ور
آقای محمد خالقی	کاسب
آقای حسین نیکنام	-
آقای حسن سمیعی	پیشه‌ور
بانو اقدس راستی	خانه‌دار
بانو نرگس صادقی	خانه دار
بانو اقدس راستی	خانه‌دار
غلامحسین مظلومی	راننده
محمد حسین پور	راننده
محمد ابراهیم دربندی	راننده
بانو اقدس حسینیان	خانه‌دار
آقای نعمت الله روحانی	-
آقای جهانعلی اسدیان	کارمند
آقای احمد کهریوز خدا جو	کارمند دخانیات
آقای محمد صادق نستار	حسابدار
آقای غلامحسین آشتیانی	کارمند دولت
آقای سرکیس کاسپاریان	آهنگر
آقای محمد قهرمانپور	خرازی فروش
آقای حسین فرهنگی	کارمند شرکت‌نور
آقای فتحعلی رضوانی	بقال
آقای اسماعیل قاضی	خواربار فروش
آقای عباسعلی یاسینی	خواربار فروش
آقای محمد قاضی	خواربار فروش
بانو معصومه قاضی	خانه‌دار
آقای خلیل قربانی مقدم	افسر شهربانی
آقای یوسف قاضی	خواربارفروش
آقای سروان حسین فتحی	افسر
آقای جلیل بابائی	واسطه
آقای دکتر جواد حافظی	پزشك
بانو زهرا مجلسی	کارمند ژاندارمری
آقای هدایت خیرخواه	کارمند فرهنك
آقای حمید حکمتی	کارمند تلگراف
بانو فروغ‌الزمان رهنما نائینی	خانه‌دار
بانو عفت خراسانی	خانه‌دار
آقای یدالله عاملی	صیگار فروش
بانو سکینه مجد زاده	خانه دار
آقای مهدی نهاوندی	نقشه‌بردار
بانو مریم توانا	خانه‌دار
آقای عبدالحسین مهوی	راننده
آقای محمد اسماعیل پور رحمان	خواربارفروش

نام ونام خانوادگی	شغل
بانو ماهی پوررحمان	خانه‌دار
محمد ابراهیم حسین پور	خواربارفروش
آقای محمد ابراهیم حسن پور	خواربار فروش
آقای سرهنك غلامعلی روشن افشار	افسر شهربانی
آقای فریدون عباس زاده فرد	هکاس
آقای سید حمزه ذوالفقاری	مستخدم
آقای علی بهروزیان	سرکارگر ارتش
آقای جواد وفائیان	کارمند
آقای محسن سید محمد	خواربار فروش
آقای شکری برخوردار	حسابدار
بانو مریم شریف	خانه‌دار
بانو خدیجه زندیان مقدم	خیاط
آقای مسعود صیفی	آژانس‌تبلیغاتی
آقای شاهپور همتی	شرکت نفت
آقای شاهرخ جهانشاه ویژه	قهوه چی
آقای مهندس مسعود مسعودی	کارمندیست و تلگراف
بانو فیروزه صدر طهوری	خانه دار
آقای ابوالقاسم حسینی یاسینی فرد	-
آقای رضا احمدی	کارمند اداره گمرك
بانو مهین دخت رهنما نائینی	آموزگار
آقای عیسی خواجه باشی	کافه چی
بانو فاطمه اکبر اشتهاردی	خیاط
بانو مرضیه نعمتیان	خانه‌دار
اخگر آرین پور	محصل
آقای محمود داهیم فخرالسادات هاشمی	کارمند دولت
بانو شهلا مظهری	محصل
آقای جعفر افردی عزت الله آتش زاده شوریده	کاسب
آقای سید سلیم ابراهیمیان	کاسب
بانو صدیقه حبشی	مدیر دبستان
دوشیزه فاطمه بهره مند	خانه دار
بانو زیور منتظری یمینی	خانه دار
آقای سیروس رحیمی موقر	کارمند شهرداری
آقای امیر هوشنك و قمرالملوك خرمی	افسرارتش
بانو آریکناز طهماسبیان	خانه‌دار
آقای علی جان علی زاده زین پیما	راننده
بانو اشرف و افسر علی اکبر عمید	رئیس دبستان
آقای عزیز بارتام هاراطونیان	راننده
آقای حکیم نهورای	خانه دار
بانو صغرا شهپریان	آموزگار
بانو کبری وسیله	خانه دار
آقای علی یگانی	کمك داروساز
آقای داداش حمداللهی	کارمند راه آهن
آقای محمد عباد زاده	دبیر
آقای جواد سید درخشانی	کارمند ژاندارمری
آقای سعید مجلس گویائی	مهندس وزارت صنایع
آقای میر هادی طبیبی	تجارت
آقای حمید مهدیزاده مرادعلی	دانشجو
آقای سید رضا سیاه پوشان	دلال‌قند و شکر
بانو زهرا کریم نوری	خیاط
آقای حسین معصومی	کارمند
آقای نعمت‌الله چرخی	اغذیه فروش
آقای عباس قاضی	کارمند
بدری نشاطی ناصری	کارمند دولت
آقای میر محمد طباطبائی	کارمند راه آهن
بانو معصومه (پریدخت) فرهنده	آموزگار
آقای کریم کیمیا	دبیر
آقای حبیب فخیم علیزاده	کارمند دولت
آقای علی دخانی نورالدین علوقی	خواربار فروش
بانو کبری جمالی	خانه دار
آقای پرویز کشاورزیان تابنده همتی	آموزگار ویزشکیار
آقای صادق اصغریه	کارمند
آقای ایرج زندی امیر منصور باستانی	دانشجو و کارمندبانك
آقای حسن حسینی	کارمند
بانو احترام لك گروسی	خانه دار
آقای ابوالحسن مجیدی	کارمند
آقای یوسف خالو سینائی	پیشه‌ور
آقای عزیزالله قدسی	دلال
بانو اختر راستی	خانه‌دار
بانو نعیمه لاوی خادمیون	آموزگار
آقای کیقام ذکریا میناسیان	کارمندبانك
آقای اسفندیار سلیمانلو	دکتر دارو ساز
آقای علی اکبر معصومی اصفهانی	چاپخانه‌چی
آقای ایرج راستائی	مقاطعه کار
آقای محمود فرهومند کتابچی	کارمند دولت
بانو دردانه صدقیانی زاده	خانه‌دار
آقای مهندس عباس کوهی	مهندس ساختمان
آقای علی حسین زاده	چایفروش
آقای مهدی رجبی	بازرگان
آقای اندرانیك خاچاطوریانس	کارگر
آقای مهندس مجید بنفشه ورقی	مهندس
آقای رستم پیر حدی	کفاش
آقای حسینقلی باوندی	دارو فروش
آقای علی اقوامی	دبیر فرهنك
آقای عبدالرحیم حکیمی	کارمند دولت
آقای حاجی امیر بکلو	کارمند شرکت
آقای جعفر سلامی	کاسب
آقای سیدعلی هاشمی	کارمند
آقای سید مصطفی صدر طهوری	وکالت
آقای جعفر دریانی	تجارت
آقای مهدی کاظمی	منشی
آقای حسین سرمیانی	فروشفروش
آقای حسن حسن‌بیگی	گراور ساز
آقای صادق فیاض وائقی	

نام ونام خانوادگی	شغل
بانو وجیهه حائری	خانه دار
بانو گوهر جزایری	خانه‌دار
بانو عصمت آسیه زهسازیان	آموزگار
آقای حبیب یزدی زاده	فرشفروش
آقای احمد رزاقی منش	واسطه
آقای هدایت نور آذر	دبیر
خانم پروین فرخو	خانه‌دار
آقای حاجی غلام مهاجران	-
آقای علی اصغر اسهرین	
آقای حمزه ملااکبری	
آقای هاشم دریانی	
آقای ابوالفضل وشرکاء صباغی	کاسب‌وکارمند
آقای محمد حسین نیشاپوری	فرشفروش
بانو مهری ممتحنی	خانه‌دار
آقای باقر دریانی	-
بانو عفت الملوك سعادتیان علیزاده	خیاط
آقای علی نیك نامی	ناظر مالی شرکت فرش
آقای عزت اله زمانیان	-
آقای عباس زمانیان	-
آقای حسین عیوضی	کارمند
آقای حاج احمد رحیم‌زاده	کاسب
آقای حسن مسیح‌پور وطاهره میرزا عابدین	رئیس دبیرستان
آقای امیر شریف	کارمند
آقای احمد محمد زاده نوین	کفاش
آقای دکتر محمد علی حاج منوچهری	کارمنددولت
آقای حسن احمد زاده رضوانی	فروشنده
آقای محمود مینائی	کارمند بانك
آقای عنایت‌اله زند	کارمند دولت
بانو مهین دخت ناظمی	آموزگار
بانو فخری ناظمی	آموزگار
آقای فرج اسبلانی خیابان	پیشه‌ور
بانو خدیجه موسوی غروی	آموزگار
آقای محمد حسن آذرپور	مهندس
سرهنك نوراله کیهان بخش عراقی	افسر
احمد میر حسینی	دبیر
سلیمان ابی زاده	خرزای فروش
اقدس فدوی اردستانی	نظامت دبستان
محسن شاکری ثمرانی	دبیر فرهنك
سید جواد شاکری	-
آقای موسی فرخی	دارو فروش
آقای حسن فرخی پور تبریزی	رانندگی
آقای سید محمد حسین اشرف واقعی	افسر ارتش
آقای قاسم زارع	روغن فروش
آقای خزل سمیعی خلج آبادی	ماشین دار
آقای بهمن حاجی کریملو	تجارت
آقای محمود هروی	کارمنددولت
آقای مصطفی سیف‌اللهی نیك	کارمند دولت
آقای ولی اله قاسمی	کارمند دولت
آقای عزت طالبی	بازرگان
بانو سکینه انتظام	کارمند بیمارستان
آقای ایرج حیدری	کارمند دولت
آقای حسین فهیمیان	کاسب
آقای کریم رهبری	بازرگان
بانو منصوره بهرامی	خانه‌داری
آقای اسماعیل سعادت	دبیر
بانو نصرت الزمان اباذرنیا	پرستار
آقای عوضعلی کشتکار کوکب	کارمند دولت
آقای منصور مقبول القول	دبیر
آقای یاکود عیوض زاده	مهندس
آقای عباس زینال زاده	کاسب
آقای محسن رضائی فومنی	افسرشهربانی
بانو یلزاوتا بطرولای	خانه‌دار
آقای ابو القاسم فقیه ثابت	افسرشهربانی
آقای مسعود حسامی	افسر ارتش
آقای اکبر خواجه	کامیوندار
آقای دکتر سید علی طبری‌پور	پزشك
آقای دکتر علی علی میرزائی	دکتر داروساز
آقای اویملك بیت‌داود	ممیزی
بانو رباب غفار دخت برومند	خانه‌دار
بانو عالیه ومحمد اردانی وزهسازیان	صاحب دبیرستان
آقای مهدی میر حسینی	افسر نیروی هوائی
آقای علی اکبر زمانی شرفشاهی	طبابت
بانو عذری حاجی آقا محمد	خیاط
آقای میر حسین ثاقب	بازرگان
آقای یوسف خاچی	کاسب
آقای فیروز شوقی	مهندس برق
آقای مشهدی حسین صادقی آذر	خرازی
بانو ماریا جربلیانس	خانه‌دار
آقای محمد سلحشور	کارمند دولت
آقای خلیل بهرامی	تراشکار
آقای سرهنك جبار معینی زنجانی	سرهنك ژاندارمری
آقای حسین شمسا	مهندس ساختمان
آقا جمال معتکف	بنکدار قماش
آقای حسین رضائی	حق‌العمل کار
آقای محمد شریفی	کاسب
خانم پوراندخت صیفی	-
آقای عبدالمناف منافی	تجارت
بانو زیبا واحمد داوری وصابونی اقدم	کارمند دولت
آقای مهدی مخترع	تراشکار
آقای العازار صدیق یشوردن	خریدو فروش ماشین
آقای حسن محمدیون	سنگبر
آقای محمد ابراهیم	بار فروش

بقیه در صفحه مقابل

نگارش: آقای سید محمد باقرامامی امام جمعه تویسرکان

ابتدا باید سرمایه‌های بزرگ محدود گردد

درباره تحدید مالکیت نظر شما چیست

حقیر شخصا مالکیتی ندارم واگر مالکیتی هم داشته باشم بسیاربسیار ناچیز وقابل ذکر نیست ولی چون عمرخودرا درمعاملات وحل وفصل امور مردم طی کرده بعلاوه دراین مناطق خودمان دراملاك ومالکیت اطلاع کافی دارم بدین مختصر نظریه خودرا معروض میدارد.

۱ـبنظر بنده تقسیم درایران بدو علت عملی نیست الف (اصل کل‌ـ الناس مسلطون‌علی‌اموالهم وانفسهم) که‌قریب ۱۴۰۰ سال است درازهان مردم رسوخ نموده ـبـ تعدادخورده مالکین هم‌معلوم نیست کم باشند ودراغلب نقاط این عده هم‌بزحمت دچار خواهند شد.

تـ اگردقت فرموده باشند مردم ایران وآبادانی بعلت عدم وسائل وناامنی سابق وکناره‌گیری‌درنقاط کوه‌پایه وخوش‌آب وهوا وچشمه سارها تجمع‌نموده وسایر نقاط‌فلاحت ایران از جمعیت وعمران وآبادانی وآب‌بی‌بهره است‌از جمله شاهد عرضم شهرستان‌تویسرکان بااضافه نمودن کوه دشت ودائر بائر واراضی آبی ودیم جمعا پیش‌از پانصدکیلو متر مساحت ندارد وباجمعیت فعلی بهرنفری نیم‌هکتار زمین بیشترنمی رسد. علاوه براین بسیاری ازدهکده های این‌شهرستان پرجمعیت‌ودارای مالکین خورده ومتعدد است مثلا زیاد دهکده داریم که پانصد نفر بلکه بیشتر جمعیت دارد وپنجاه‌نفر مالك وهردو طبقه هم‌بی‌بضاعت و بایستی ازاین قانون هردو استفاده نمایند والبته نظائر این محلات‌در ایران‌مخصوصا نقاط آبادوپرجمعیتش زیاد است. دراین اماکن تقسیم چطور عمل خواهد شد.

همه قراء مانند قراء گرگان و کرمان وشیراز واهواز نیست که بی‌جمعیت ودارای اراضی زیادباشد

۲ـاگربتوان بایك قانون کافی تحدید مالکیت راعملی کرد طبعا جلوی سرمایه های بزرك گرفته خواهد شد وشاید باوضع سرمایه داران امروزما هم مشروع باشد.

۳ـپس‌از تحدید وجلوگیری از سرمایه داران بزرك بایك برنامه صحیح یااخذ مقداری از سرمایه آنها وکمك ومساعی دولت وبانك کشاورزی یك بانك عمران تشکیل داده وبوسیله مهندسین لایق‌اراضی واملاکی که‌لم‌یزرع میباشدهمینطور اراضی نیز درایران زیاد است‌تهیه آب وآبادانی نموده وباوسائل‌سهل یاثمن‌بخس وشرایط آسانی در اختیار مردم قرار دهند بدون‌تردید دررفاه وآسایش‌رعایا وخورده‌مالکین ودرازدیاد ثروت تاثیر بسزائی خواهد داشت وبااین طرز زحمت جدیدی برای دولت ایجاد نشده و نظر شخص اول مملکت هم‌تامین خواهدشد.

استقبال ازبرنامه لیلی کراوس درتالار فرهنك

لیلی کراوس پیانیست مشهور انگلیس پریشب اولین رسیتال پیانوخود رادر حضور گروهی ازمردم هنردوست تهران وجمعی ازخارجیان مقیم تهران درتالارفرهنك اجرا کرد.

وی دراین برنامه قطعاتی از آثار ژوزف هایدن ـموتسارت‌رانواخت

قدرت فوق‌العاده نوازندگی لیلی کراوس چنان حضار راتحت تاثیر قرار داد که‌پس‌از پایان هرقسمت ازبرنامه حضار چندین باربرای وی کف زدند.

لیلی کراوس درردیف بهترین اجرا کنندگان موسیقی کلاسیك‌درعصر حاضر بشمار میرود.

دومین برنامه وی درشب چهارشنبه آینده اجرا خواهدشد.

نمایندگان‌کارمندان سازمان ریشه‌کنی مالاریا دراطلاعات

دیروزعده‌ای از نمایندگان‌کارمندان سازمان ریشه کنی مالاریا دراستانها بروزنامه اطلاعات‌مراجعه‌واظهار نمودند که از سال ۱۳۲۹ دراین سازمان مشغول کار می‌باشند ودرسال ۱۳۳۵ از آنها تعهد گرفته شد که‌هروقت بوجودشان‌احتیاجی نبود بخدمتشان خاتمه‌داده شود واکنون‌نیزباکارت کارمندی به‌آنها دستمزد می‌دهند. نامبردگان تقاضاداشتند بوسیله روزنامه ماوضعشان باطلاع متصدیان مربوطه برسد تادر لایحه جدید استخدام کشوری وضع ثابت استخدامی پیداکنند و بتوانند باآسایش خیال کار خودرا دنبال کنند.

از چهار گوشه

اقدام مجله اطلاعات کودکان برای تشکیل سازمان خیریه

شکرانه بازوی توانا

در آستانه زمستان ، فصل‌سرما ، اطلاعات کودکان بدنبال فعالیتهای ثمر بخش اجتماعی خود ، طرح‌تازه‌ای برای کمك بدختران و پسران تهیه کرده تا بمدد هم میهنان خیر خواه و نیکوکار آنرا بمرحلهٔ عمل نزدیك کند . پیدایش این فکر زیاد هم ناگهانی و بی مقدمه نبود ، چندی پیش کارکنان اطلاعات کودکان‌ضمن تقسیم هدایائی بین محصلین یکی‌از مدارس پایتخت متوجه شدند که‌عده‌ای از پسران و دختران دانش آموزبکمك های لوازم تحصیلی و پوشاك احتیاج زیادی دارند . سازمانهای خیریه موجود هرقدر تلاش کنند باز میدان وسیعی‌برای ما نیز باز است وامکان اینکه بدیگران کمك کنیم وجود دارد .

باید گفت که در بین هزاران دختران و پسران که هر بامداد به شوقو ذوق بتحصیل ، کوچه پس کوچه های یخ بسته شهر را زیر پا می گذارند ، بدختران و پسرانی بر می خوریم که گونه هایشان از فرط سرما گل انداخته پاهای کوچك‌و ظریفشان در میان کفشهای فرسوده یخ زده و در میان تنها کت رنك ورو رفته و بی آستر خود از زور سرما «توز» کرده اند . ولی فکر جوان و امید بفردای بهتر آنهارابسوی‌مدرسه می کشاند .... اما در اطاق درس هم آنها ناراحت و پریشانند زیرالباس های الوان و گرم ، کفشهای‌محکم جورابهای کلفت و بالاخره قیافه‌شاد دوستان همکلاس آنها را رنج می دهد . خجالت می کشند ، دزدانه رنگهای دلپذیر پالتو ها را براندازمی کنند و در مغز کودکانه خود آرزوی داشتن‌یك پالتو گرم‌را میپورانند ، لکن از «آرزو» تا «عمل» خیلی‌فاصله است ، در فصول بعد ، در بهار و پائیز و تابستان نیز در آرزوی لباس

بگرفتن دست ناتوان است

های تابستانی و بهاره و پائیزی ،در آرزوی کتاب و قلم و کاغذ می سوزند و رنج میبرند و گاهی این آرزو ها در افکار جوانشان بصورت یك عقده بزرك روحی نقش بدفرجامی میزند که تا سنین کهولت نیزآنان را رها نمی کند .... اطلاعات کودکان با توجه بمسئولیت خطیری که در برابر دختران و پسران هم میهن بعهده دارد تصمیم گرفت با همفکری عده ای از افراد خیر و نیکوکار و امیدواری بمدد و یاری مردم شرافتمند و همکاری با سازمان های خیریه موجود سازمانی بنام «سازمان خیریه اطلاعات کودکان»تشکیل دهد وبدین وسیله بر آرزو ها و خواهشهای کودکان که بسیار کوچك و عملی است حتی الامکان جامهٔ عمل‌بپوشاند. بیشك در این رهگذر بکمك شما هم میهنان خیر و نیکوکار امیدفراوان هست .

سازمان خیریه اطلاعات کودکان خیلی خوب احساس می کند که در سر زمین ما و در بین مردم شرافتمند تهران افراد خیر و جوانمرد که غم ودرد دیگران آنها را رنج می دهد فراوان هستند و تنها بعلت‌گرفتاری های زندگی نمی توانند شخصا در انجام امور خیر تلاش کنند و این تلاش مقدس را اکنون سازمان‌خیریه اطلاعات کودکان بعهده گرفته است

ما با امید فراوان و باتکاء احساسات نیك و خیرخواهانه مردم‌رسماموجودیت سازمان خیریه اطلاعات کودکان‌را اعلام می کنیم و مطمئنیم که دراین طریق احساسات خیرخواهانه و کرامت و فتوت دولتمندان‌ودیعه‌بزرگی برای این سازمان بحساب می آید .

اطلاعات کودکان

شورای همکاری بابرزن ۱۳ درخواست نهال‌ها اقدام کرد

جلسه شورای همکاری بابرزن ۱۳ بریاست تیمسار قریب باحضور آقای زرین خامه رئیس برزن و آقایان حاج تقوی حاج‌اسلامی حاج‌مظاهری معرفت حاج شاکری ـابوالقاسم سرمد علائی دکتر شفائی‌ـچنگیزی‌ـجلال‌احمدخانلو نیك پو آهنکوب چوبین تشکیل شد ابتدا مسائل فرهنگی در شورامطرح شد وغیبت دانش آموزان و کنترل آنان برسر کلاسهای درس مورد توجه قرار گرفت و گفته شد که‌در پاره‌ای موارد دانش آموزان دختر در ساعات درس درسالن سینماها دیده شده‌اند شورا فورا ازوزارت فرهنك تقاضا کرد که‌دراین‌مورد ترتیبی اتخاذ شود .

محافظت نهال

اعضای شورای برزن ۱۳ تصویب کردند که‌موضوع حراست ونگاهداری درخت ونهال های غرس شده درکنار خیابانها رابعهده گیرند وقرار شد بدبستانها وحتی به‌منازل وافراد توصیه شود تااز تعرض به‌نهال خودداری شود شورا از خدمات فرهنگی آقای نوبخش اظهار رضایت کرد .

درشورای همکاری بابرزن۱۷

جلسه شورای همکاری‌با برزن۱۷ باشرکت اکثریت‌آقایان اعضاءشورا وآقای هاشم نیرومند رئیس برزن۱۷ بریاست آقای حسنعلی‌حکمت در محل برزن ۱۷ تشکیل گردید .

ابتدا ریاست شورا شرحی درباب لزوم تشکیل جلسات شورای همکاری باشهرداری بیان داشتند سپس آقای سید جلال الدین گوشه اظهارکردند چون منظور از جشن درختکاری که امسال باشرکت اعلیحضرت همایون شاهنشاهی باشکوهتر از سالهای‌قبل برگذار شد تکثیر درخت وتعمیم درختکاری میباشد بنابر این انجمن محلی امیرآباد پیشنهاد کرده است که هرمقدار برزن درخت‌تهیه نماید درخیابان های حوزه وسیع‌این‌برزن بدست اعضا شورا ،کاشته خواهدشد ودر امیر آباد وسایر محلات جدید شماره گذاری خانه‌ها بدون نامگذاری خیابانها نمیتواند مفید باشد بنابراین انجمن محلی امین آباد پیشنهاد می نماید تقاضا شود که شهرداری‌نسبت به نامگذاری محلات جدید اقدام‌نماید وبمنظور عدم تکرار نام معاریف و مفاخر تاریخی ایران نیز میتوان‌خیابان هارا شماره بندی کرد مثل بیست متری اول و دوم تادر دعوت رسمی مانند هفته گذشته روی‌کارتها(خیابان عریض اسفالت نشده بی‌نام نوشته شود) پس از مذاکرات جلسه آینده به اول دی موکول شد .

برای تهیه رادیوهای ارزان مساعدت خواهد شد

امروز اطلاع حاصل شدکه از طرف آقای معینیان معاون نخست وزیر و سرپرست انتشارات و رادیو طرحی در مورد رادیوهای ارزان قیمت تقدیم دولت شده ودراین طرح پیشنهاد شده‌است که‌سازمان برنامه یا وزارت صنایع و معادن بااستفاده از وامهای صنعتی وسایل تشویق کسانی راکه بتوانند یك کارخانه مونتاژ رادیوهای ترانسیستور ارزان باموج متوسط جهت توزیع در کلیه دهکده ها و نقاط دور دست مملکت بسازند فراهم شود .

نمایشگاه آثارنقاشی نجمی درسالن مجاور تالار فرهنك

شب جمعه۱۹ آذر در سالن مجاور تالار فرهنك از طرف اداره انتشارات هنرهای زیبا نمایشگاه نقاشی آقای مصطفی نجمی دبیر دبیرستانهای‌تهران تشکیل شده و درآن نمایشگاه‌پنجاه تابلوی نقاشی بمعرض نمایش گذاشته شده بود والاحضرت شاهپور غلامرضا وآقای علاء و آقای وزیر فرهنك از این نمایشگاه دیدن کردند این نمایشگاه الا انقضی بمدت چهارشب تمدید شد . اداره فرهنك استان‌مرکز بتمام دبیرستانها بخش نامه نموده که از نمایشگاه مزبور دیدن نمائید. عکس هنگام بازدید والاحضرت‌شاهپور غلامرضا از نمایشگاه برداشته شده است .

آگهی شرکت سهامی ساختمانی شهر آرا در باره واگذاری خانه های ساخته شده

نام ونام خانوادگی	شغل
آقای محمد نیك پور	بنکدار قماش
آقای رضا منافعی	کاسب
آقای ابوالفتح خدابنده لو	افسر بازنشسته
آقای عزیز باباجانی رضائیه	کارمند
دکتر علی اکبر جلالی	پزشك
آقای محمد ابراهیم دربندی	واسطه
آقای جهانگیر مفخم	کارمند شرکت
آقای علی غفوری	خواربار فروش
آقای سید محسن اسکوئی	کارمند شرکت
خانم‌زهرا صیومی	خانه دار
آقای حبیب اله اسلامی میرندی	کارمند فرهنك
بانو توران خطیبی	آموزگار
آقای حسین قاضی	کارمند
آقای حاجی بابا بابائی	واسطه
بانو صدیقی میرشجاعی زاده	کزامندارائی
آقای محمد علی روز رخ	کارمندراه‌آهن
بانو فاطمه فتحی	خانه‌دار
آقای اسماعیل خامنه	
آقای حاجی محمد اصل	
آقای عباسعلی محمودی	
آقای محمد تقی زیب ارزانی	سقط فروش
آقای جبار فاخری	نوشت افزار فروش
بانو زهرا سلطان برادران سالك	خانه‌دار
آقای حسن برادران سالك	کاسب
آقای محمود سمیعی	کاسب
آقای حسن بازرگان	کاسب
آقای محمد دقیقی	کارمندفرهنك
آقای موسی ج فرهمدانی	پزشکیار راه‌آهن
بانو ملك‌الزمان ریاضی شیرازی	خانه‌دار
آقای یداله فدوی	کارمند
آقای مهدی بامداد	کارمند بازنشسته
آقای یوسف داودیان	کارمنداصل۴
بانو عذرا توتونچی	مستخدم دبستان
بانو شایسته شهردار	خانه‌دار
آقای اسداله شفیعی	
بانو فاطمه طباطبائی	خانه‌دار
آقای محمد هادی غفاری مزین	میکانیك
بانو نصرت احمدی سجادی	دبیر
آقای اسداله عارفی	حسابدار
بانو طوریا صفارادی	خانه‌دار
آقای رضا حبشی	کاسب
بانو عالم حاج مهدی	خانه‌دار
آقای احمد لائینی	تجارت
آقای گورگین بادگرهانیان	کارمند دولت
آقای رضا ارباب	مدیر کارخانه برق
آقای جواد ذوالفقاری	
آقای احمد قره چای	کارمنددولت
آقای سرهنك سعید عباس راسخ قائمقامی	افسر ارتش

نام ونام خانوادگی	شغل
آقای محمد تقی قربانی	خواربار فروش
بانو طیبه ولی‌تبریزی	خانه‌دار
آقای رحمت‌اله حریری موحد	کارمند پست و تلگراف
آقای دکتر مسعود لاهیجانی	پزشك
بانومریم‌دردشتی	خانه‌دار
بانو رخشنده کریم بیگی	خانه‌دار
دوشیزه فرح نازی	محصل
آقای احمد کریم‌بیگی	خواربارفروش
آقای حسن بازرگان	کاسب
آقای باقر دادور	کارمندبانکملی
آقای میرمحسن موسوی	قندریز
آقای رئوف علیزاده	کارمندهواشناسی
آقای محمد هادی مشکی	کارمند شرکت
آقای اسداله منادی	مباشر
آقای کریم کیمیا	دبیر
بانو جلالیه قلی‌پور ثانی	کارمند بیمارستان
آقای محمد گلدوست	کارمندکشاورزی
آقای سید مرتضی نقوی	مدیر دبستان
آقای عبدالعزیز ارجمند	کارمند بی سیم
آقای ابوعلی صدرالدین	
آقای حسین باطنی اقدس حسینیان	کارمند
آقای مهدی عزیزی	بزاز
آقای غلامرضا وایران جهاندخت وکنگرلو	کارمندراه آهن
بانو امینه تقی‌زاده جمشیدی	خانه‌دار
بانو خدیجه کریم‌نوری	خیاط
بانو زهرا عطیفه	خانه‌دار
آقای نجات‌اله برخورداریان	خرازی فروش
آقا عبداله‌هادی پور	خوراك پز
آقا یداله رحمانی	کارمند دولت
آقا عبدالرحمان کوچکی	کارگر
آقا جمشید وبشیر رماس	مغازه کفاشی
آقا سید مصطفی تاژ	داروساز
آقاولی‌اله زندی کریمخانی	آلمیوساز
آقا عبداله داریوش نیاکان	پیراهن دوز
آقاعلی اصغر فر فراحی داریان	خواربارفروش
بانو طوبا متینی	خیاط بیمارستان سینا
آقا عزیزاحمد پور	کارمند راه آهن
آقا احمد معقول شبستری	خوار بار فروش
آقا تقی مشکوتی	طبابت
آقا امراله درزی	خیاط
آقا عزیز راغبی	کارمند
بانو رقیه جدیدیان	خانه‌دار
آقارحیم رحیمیان	کارمندوزارت گمرکات
بانو فاطمه صدیقی	خیاط
آقاعلی عرفانیان	دانشجوی پزشکی
بانو سکینه عسگری زاده قزوین	خانه‌دار
آقا علی گندم کار	سرپرستی
آقا احمد احمدی	

نام ونام خانوادگی	شغل
آقا احمد اسماعیلی	خیاط
آقا سمیع مصدری	پیراهن دوز
بانو ظریفه اللهوردی	خانه‌دار
بانو پوراندخت توکلیان	آموزگار
آقا میر حبیب نقوی	مبل ساز
آقا ابراهیم بهجت محمدی	راننده
آقا زین العابدین نازانی	کارمند
آقا میرزاجان نباتی	راننده
آقا ابوالقاسم رضاخان سواد کوهی	کارمند راه‌آهن
آقا نعمت اله شاکری	کارمند دولت
آقا عبداله اردلان	کارمند دخانیات
آقا یحیی بهشتی	بازنشسته وزارت پست‌وتلگراف
آقا غلامعلی مصلحی خیابان	روزمزد اداره‌خالصه
آقا محمد کلاه مالان یزدی	راننده
بانو خلوار هاردنیان	خانه‌دار
بانو رباب طاهباز	خانه‌دار
بانو خدیجه تقوی صادق	خانه‌دار
آقا علی سلطانی	اوراقچی
آقا محمد ابراهیم افتخاری	کارمندراه آهن
آقا محبوب حمیدپور	کاسب
بانو سیاره سلیم‌زاده	خانه‌دار
آقا سید مصطفی پاك نژاد	دبیرفرهنك
آقا ناصر رازجو	افسرشهربانی
آقا محمد بنی هاشمی	
بانو افسر کریمی تبریزیان	کارمند دولت
بانو طیبه احمدی	آموزگار
آقا نعمت‌اله رفائیان	خیاط
آقا محمد باقر رحیم زاده	قماش فروش
آقا نامدار محبت	نقاش ساختمان
آقا مهریان ماندگاری	
آقا سید احمد مصطفوی رودبرده	چاپخانه بانك ملی
آقا عیسی خان محمدی	آهن فروش
آقا عین‌اله عمادی	کارگر زایشگاه
بانو مریم بیگم کاشانیها	آموزگار
آقا محمد علی شهامی	خیاط
آقا داود شفیعی	فروشنده
بانو ستاره صفوی عباس	محصل
آقا سلیمان هلالی	کاسب
بانو نسترن مولائی	خانه‌دار
آقالالزارماه کوفته	پارچه فروش
آقای سیروس شبستری رحمی	دانشجو
آقا عبدالواحد کله‌داری	کارمندبانك
بانو مریم نجفی	خانه‌داری
آقای مهدی شمشیری	شاگرد
اقدس مرتضوی	خانه‌دار
اقدس طاهرخانی	کارمند
عباسعلی اتفاقی	کارمند
قربانعلی اتفاقی	کارمند

نام ونام خانوادگی	شغل
پرویز مؤمنی	کارمند
محمدتقی چیت‌ساززاده	کارمند
رابرت کرمانشاهی	راننده
نرسس یونظر ورادیان	مکانیك
نسترن امینی	آموزگار
سیدحسین حسینی	درودگر
فاطمه هاتف	خانه‌دار
رضا میرهاشمی	کارمند
حسن وامامعلی صبوحی	کاسب
اخترخاتونی بهزاد هیربد	خانه‌دار
حنا ساروزاده	خانه‌دار
جلال سیدکاظمی	کارمندفرهنك
ایران‌ماخانی امیرابوچائی	خانه‌دار
میرقادر خسروشاهی	کارمند
سید محی‌الدین ربانی سعید شکوری	کارمند
اسماعیل ارحام صدر	کارمند دولت
محمدحسن حق‌شناس	کارگر
غلامحسن مظلومی	راننده
اسرافیل‌لیثی	محصل
رحمت‌الله تنجی	کاسب
صدیقه پاشائی	خیاط
فاطمه پاشائی	خیاط
ضیاء حسینی شکرائی	دبیر
حسین حسینیان	
علی‌اصغر قاسمی	
سرهنك غلامعلی روشن افشار	
مرتضی حریری موحد	کارمند دولت
آقای علی آذرنیا	کارمند
سیدعزیزاله طلوعی	کارمند
اسد کیهانی	کارمند
غلامرضا محمدی	کارمند
مهری اسلامی	کارمند
احمد سربند	
محمدجواد آل‌علی‌میرزامحمود	کاسب
عبدالعلی سجادی	دانشجو
عشرت کرباسی	خانه‌دار
یوسف طهماسبی	افسرارتش
عباسعلی صباحی ایمن	دبیر
منوچهر بصیرمقدم	کارمنددولت
حاجی پروین تهرانی	کارمندسازمان
منیره صدوقی	آموزگار
فاطمه صدوقی	آموزگار
ابوالحسن ناظمی	کارمندراه‌آهن
محمدسروقدرضوی	اسیستان دانشکده
بانوحشمت رحیم تبریزی	خیاط
سیدوهب‌وسیدحسین قاضی‌میرسعید	

نظر باینکه تعدادی از آپارتمانهای ۲ و ۳اطاقی که برای ردیفهای ۵۰٪ پیش پرداخت به‌بالا درنظرگرفته شده بود بعلت‌کمی داوطلب باقیمانده و عدهٔ تقاضای خرید آنها را بطور آزادونقد دارند بلحاظ علاقهٔ‌که شرکت‌به‌خانه‌دارشدن صاحبان سهام خود دارد درصورتیکه حاضر باشند پیش قسط از ۵۰٪ ببالا بپردازند شرکت آماده است آپارتمانهای باقیمانده را طبق تقسیمات اولیه به آنان بفروشد علیهذا بدینوسیله از کلیه سهامدارانیکه مایل‌بخرید باشرایط بالا باشند تقاضا داردکه ظرف مدت پانزده روز با مراجعه به‌شرکت تعهدنامه مربوطه را باارائه تعداد مقرر سهم‌امضاوتسلیم نمایند .

ضمنا به‌آقایانیکه اسامی آنها دربالا ذکر شده اعلام‌میدارد که بدون موافقت قبلی شرکت حق هیچگونه نقل وانتقال نداشته و قبل‌از اخذ موافقت‌کتبی شرکت هرگونه انتقال‌یا حق استفاده بلااثر خواهد بود .

برای مزید استحضار صاحبان محترم سهام اعلام‌میدارد که پس‌از خاتمه‌واگذاری کلیه خانه‌های سری اول و آماده شدن نقشه شهرسازی منطقه جدید شرکت درنظر دارد در حدود هزارقطعه زمین از اراضی خود به‌مساحت‌های‌مختلف (که ابعاد هریك پس‌از قطعی‌شدن نقشه شهرسازی‌برنامه دوم تعیین خواهدشد) با تامین آب وبرق برای فروش‌عرضه نماید ودرمورد این اراضی شرکت حق‌تقدم برای صاحبان سهام خود قائل وسهام آنها را نیز بابت قسمتی از قیمت اراضی قبول و محسوب خواهد داشت .

همچنین به‌اطلاع میرساند که واگذاری ۶۵باب خانه‌های مستقل ۵ و۶ اطاقی‌که ساختمان آنها بپایان رسیده است پس‌از خاتمه واگذاری خانه‌های فعلی انجام خواهد شد وتعداد۸۰دستگاه خانه‌های ۵ اطاقی و ۳۰باب خانه‌های ۷ اطاقی که صدی هفتاد کارهای ساختمانی آنها بپایان رسیده‌نیز پس‌از تکمیل عملیات ساختمانی واگذار خواهدشد وشرایط و جزئیات کار درموقع خود باطلاع خواهد رسید.

شرکت سهامی ساختمانی شهرآرا

کیم

کارخانه‌ای که سرمای قطب و حرارت افریقا را بفاصله یک دیوار در آن نگهمیدارند

این روزها همه از یکدیگر میپرسند «کیم» این خوراکی تازه وارد چیست؟

خبرنگار ما شما را همراه خود بکارخانه کیم میبرد

شما هم میتوانید با خواندن این رپورتاژ بطور دانسته و فهمیده از یك خوراکی تازه در آمد استفاده کنید .

فقط کافی است دختری که درروبرو ایستاده شیررا یك لحظه بازکند تا ۲۴ قالب پراز کیم شود

نان ابتکار

حتما این موضوع را میدانید که هرکس نان ابتکار خودش رامیخورد و در این دنیا کسانی کلاهشان پس معرکه نمیماند که کوشش و ابتکار را در یکجا جمع و بموقع از آن استفاده میکنند.

امروز همانطور که همه چیز متنوع و جوراجور شده مرد م از تنوع در ماکولات وخوراکی ها نیز استقبال میکنند ، ضمنا سطح فهم جامعه بجائی رسیده است که د رانتخاب همه چیز مخصوصا خوراکی ها مشکل پسند شده‌اند ، دیگر لبو تنوری دستمالی شده ، یخ طبیعی پر ازگل و بستنی قالبی دکان بستنی فروشی که در معرض گردو خاك و کثافت هوای خارج ودست کارگر های مختلف قرار داشت بازاری ندارد و مردم دنبال خوراکی هائی می گردند که ضمن خوشمزگی بدون آلودگی و دخالت دست تهیه شده باشد.

حالا هر کس ابتکاری داشت و تشخیص داد که چه چیز هائی را میتوان پاك و قابل استفاده درست کرد و تحویل مردم داد بازارش رونقی خواهد گرفت ولو اینکه آن متاع را در غیر فصل خودش تهیه کند مثلا توی این یخ بندان و سرما بستنی تهیه نماید.

کنجکاوی

بنده و شما در هر چیز ما هم اختلاف داشته باشیم ناچار و بطور غریزی بعضی خواص را بطور مشترك دارا هستیم یکی از وجوه مشترك بندهو شماو همهٔ مردم حس کنجکاوی است که به پیروی از آن دلمان میخواهد از همه کاری سر در بیاوریم و هر چیزی را که بچشممان میخورد از زیر و روی آن مطلع شویم.

روز اولی که رفقا بنده را به خوردن « کیم» دعوت کردندزرورق را که از روی آن برداشتم اولین چیزی که بخاطرم رسید این سود که کیم چطور درست شده ودست آلودهٔ چند نفر در خمیر کردن و درست کردن آن دخالت داشته است و بندهبا خوردن آن چندمیلیون میکرب را دوستانه وبا کمال میل شخصی به معدهٔ خود دعوت کرده‌ام؟

فکر یك آدم نسبتا عادی کهزیاد هم از کار های فنی سررشته‌نداشته باشد راجع به اولین کیمی که میخورد در این حدود خواهد بود که چند کارگر در یك فضای بزرك مقداری شیر یا شیر خشك راتوی ظرفهای مختلف سرد میکنند و عده‌ای آنرا بقالب میریزند وچوبها را یکی یکی برداشته در آن فرو میکنند و دستهٔ دیگری هم آنها را توی زرورق می‌پیچند و ببازار فروش نزدیك میکنند . و ناچاربنده هم از این قاعده مستثنی نبودم وجز این فکری نمیتوانستم بکنم الاآنکه برای سرعت عمل در ساختن کیم یکمقدار هم دستگاه مختلف توی فکرم مجسم میکردم تااینکه ...

آقای حاجی‌معینی مدیر کارخانه ومتخصص فنی برسر یکی ازکمپرسورهای خنك کننده

سحرخیز باش تا...

اولین برخورد بنده با آقای حاجی مستعدی بد نبود حاجی آقا ضمن سلام و احوالپرسی از گرداندن تسبیح و فرستادن صلوات غافل نمیشدند و وقتی فهمید م ایشان مدیر عامل و یکی از صاحبان سهام شرکت سازندهٔ بستنی کیم هستند خواستم راجع به این موجود تازه وارد سئوالی از ایشان بکنم ، حاجی آقا در جواب بنده گفتند اگر برای نماز صبح زودبیدار میشوی میتوانی خودت به‌بینی کیم چطور درست میشودوالا من توضیحی ندارم که بدهم فکر کردم شوخی میکنند ولی دیدم نه قضیه جدی است و ایشان بنده‌را دعوت کردند که اگر بخواهم تمام جریان کار کارخانه کیم را به‌بینم ساعت چهار و نیم صبح یکی از روز هااز خانه خارج شوم و بکارخانه بروم.

سحرخیزها

هنوز ستارهٔ سحری در آسمان سوسو میزد و هوا تاریك بود که ماشین ما ازدر کارخانه وارد شد فکر میکردم حالا که بیست دقیقه زودتر رسیده‌ایم قطعا باچند قیافه خواب آلود روبرو خواهیم بود و با چند خمیازه استقبال خواهیم شد ولی وقتی وارد اطاق مدیر کارخانه شدیم مدیر پشت‌میز کارش مشغول مذاکره‌بامتخصص فرانسوی کارخانه بود.

اولین سئوال من راجع به مواد اولیهٔ کیم بود که عملا نشان‌وتوضیح دادند فقط شیر تازه و شکر آن از ایران تهیه میشود و بقیه مواد اولیه مستقیما از خارج وارد می شود چون بهترین مواد اولیه مشابه را که از ایران تهیه کرده‌اند در آزمایشگاه کارخانه نتیجه رضایت بخش نداشته و از نظر صحت و سلامت آن‌مجبورند همه چیز را از خارج وارد کنند .

پرسیدم بهتر نیست از شیرخشك برای ساختن کیم استفاده کنید گفتند تازه این شیر گاو را که از اینجا میخریم مطابق فرمول و دستور کارخانه نباید از وقتیکه از گاو دوشیده میشود تا وقتیکه وارد دستگاه پاستوریزه میگردد بیش از نیمساعت طول بکشد و ما برای سرعت و صحت کار حتی نمیتوانیم از شمیران یا کرج شیربخریم.

اولین جائیکه بازدید کردم نمازخانه کارگران بود که چون از درآن وارد شدم همه کارگران الله‌اکبر آخری را گفته واز نماز صبح فارغ شدند.

ورود شیر !

تازه نشسته بودیم که ورودا‌ولین ماشین شیر را خبر دادند ، شیر مصرفی کارخانهٔ کیم .سحر ازگاو دوشیده و ساعت پنج صبح درظرف های‌مخصوص‌استرلیزه شدهٔ کارخانه وارد میشود ضمنا هر هفته سه‌بار نمونهٔ شیر آزمایش میشود که‌در صورت ناسالم بودن مصرف نشود و ظرفهای آن ه رروز پس ازخالی شدن استرلیزه و خشك میشود که برای شیر فردا آماده باشد .

پله اول

اولین دستگاهی که برای ساختن کیم شروع بکار میکند دستگاه «پاستوریزاسیون» آن است .شیر پس از آنکه از گاوداری داخل ظرفهای استرلیزه شده به کارخانه کیم وارد و از نظر سلامت مورد آزمایش واقع شد داخل دستگاهی میشود که بین ۸۵ تا ۹۰ درجه حرارت دارد و مدت نیمساعت‌درسب در آن دستگاه میماند تا پاستوریزه گشته ووجودش از کلیه موادخارجی که احتمالا ممکن است در هرشیری موجود باشد پاك شود ، نه تنهاشیر بلکه تمام مواد اولیه کیم مثل قهوه، وشکلات و غیره نیز باید ابتدا خوب از وجود میکربهای احتمالی پاك‌شود، از وقتیکه شیروارددستگاه‌پاستوریزه میشود دیگر نه تنها از دسترس بلکه ازچشم کارگران دور میشود وداخل دیگهای مختلف فقط از درون لوله ها جابجا میگردد که دیگر از تماس با هوا و مواد خارجی دور باشد .

مرحله دوم

وقتی نیمساعت مقرر در دیك‌نود درجه حرارت تمام شد کارگر مربوط باقشار یك‌دکمه و باز کردن یك شیر مخصوص شیر خوراکی رابه دستگاه «هوموژنیزاتور» هدایت میکند که آخرین و دقیقترین‌فیلتر جهت تصفیه شیر است شیر از داخل لوله های مخصوصی وارد دستگاه «هوموژنیزاتور» میشود ودر این دستگاه که سه مرحله دارد بوسیله نیروی برق حرارت آن یکمرتبه از نود درجه به سی‌درجه تقلیل می‌یابد و در مرحله دوم از سی درجه حرارت بوسیله گاز «فریون» که اطراف دستگاه رااحاطه کرده است به چهار درجه حرارت میرسد و در مرحله سوم با قهوه‌یا کاکائو یا وانیل که قبلا آماده‌شده است خوب مخلوط میشود .

شباهت به بستنی

وقتی شیر از آخرین مرحله دستگاه «هوموژ نیزاتور» وسیله لوله های مخصوص گذشت داخل در دستگاه های «فریزور» میشود . در این دستگاه که بصورت دیك ه ای سفیدی که چند عقربه ودرجه مختلف روی آنست دیده میشود ، شیر باصطلاح بستنی ساز ها خوب «زده» شده و تبدیل به بستنی کمی «سفت» میگردد .

سرمای داخل دستگاه «فریزور» پنج درجه زیر صفر است دیگر از این به بعد شیر مایع ساده ای‌نیست وبه آسانی داخل لوله ها نخواهد گشت .

یك دستگاه دیگر

اینجاست که برای حرکت‌بستنی مایع در داخل لوله ها دستگاه «کمپرسور» بکار میافتد وبستنی مایع را با فشار در داخل لوله ها بحرکت در می‌آورد تا به دستگاه «قیف» نزدیك شود ، گفتیم‌دستگاه «قیف» قطعا قیف نفت منزل‌بخاطرتان آمد ولی این قیفها غیر از قیف منزل است بلکه در حدود سی چهل کیلو بستنی مایع در آن جامیگیرد وانتهای هر یك از آنها چهار لوله است که باشیر های مخصوصی‌باز وبسته میشود ،

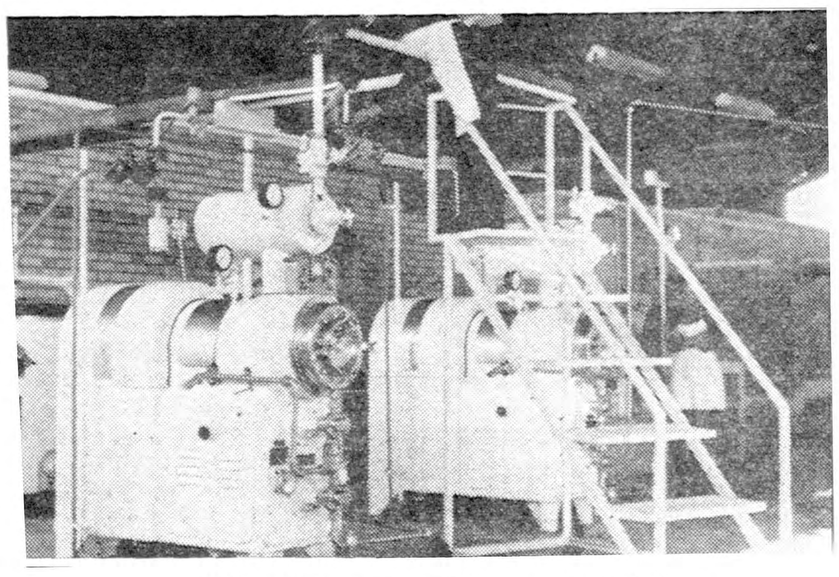

دستگاههای «فریزور» مشغول کارند وبستنی میزنند

سرکار را در آن بگذارند به فاصله چند دقیقه تبدیل به یك قطعه یخ بلوری خواهیم شد .

قبل ازورودقالب‌به دستگاه «شر یك‌قالب دیگر که۲٤ چوب‌بستنی را آماده در چنگال دارد منتظر ورود آنست تا بمحض اینکه‌قالب کیم وارد دستگاه شد چوبها رابه آن وصل نماید .

پس از آنکه چوبها وارد کیمها شد کیمها با نظم و ترتیب معین سیله چوبها از جای خود بلند شده وداخل دیك شکلات‌میشوند دیگر دراینجا کیم‌ساخته وآماده شده ومنتظر است که پس ازمدتی توقف در سرمای ۳۲ درجه زیر صفر دستگاه «شن» لباس زرورقی خود را بتن کند لباس زرورقی هر کیم ببخشید هر ۲٤ کیم که یکمرتبه بتنش رفت بایدبداند که جعبه سازها یك جعبه تمیز را منتظر او نگهداشته‌اند .

کار بسته بندی و چسباندن در جعبه هازیادطول‌نمیکشد وبلافاصله جعبه‌ها را جابجا میکنند .

ظرفهای شیررا پس‌ازخالی‌شدن استرلیزه‌کرده ودرجای مخصوص خودقرارمیدهند

سرمای قطبی

از راهنمای خود پرسیدم ،خوب آقا وقتی جعبه هاآماده شد ودر این چهار چرخه ها قرار گرفت بکجا میرود ؟

آقای مدیر کارخانه دستم را گرفتند و به جلوی اطاقی بردند که درب قطوری داشت ، وگفتند مناسب نیست‌شماداخل آن‌شوید، جلوی درب اطاق دونفر کارگر با چکمه و لباس قطور و بارانیهائی که شبیه بارانیهای اهالی قطب و داخل آن پوشیده از پوست وکلاه بزرگی سر خود داشت ایستاده بودند .

فکر کردم اینها مگر میخواهند روی یخهای قطبی راه بروند که اینطور لباس پوشیده‌اند ولی‌انتظارم دیری نپائید چون درب سردخانه را گشودند و یك جریان هوای ۳۵ درجه زیر صفر رو بما آمد سرم راکه برای تماشا بداخل بردم طاقت نیاوردم و تا مغز استخوانم از سرما لرزیدن گرفت فورا برای آنکه سرما نخورم‌چند قدم آنطرفترمراداخل اطاق‌دیگری کردند که‌از ظهر تابستان تهران گرمتر بود این اطاق محل دیك بزرك بخار کار خانه بود باین ترتیب صاحبان کارخانه کیم ، سرمای قطبی و گرمای افریقا را بفاصله یك‌دیوارپهلوی هم‌نگهداری میکنند .

یك مرحله به آخر

قالبهای کیم که در سرد خانه جمع آوری شد چندین کامیون و وانت کارخانه که خود مجهز به سرد خانه های منظم و مخصوصی است شروع بکار مینمایند .

سردخانه اتومبیلها روزی چندبار پرازکیم شده‌و بدست فروشندگان میرسد .

باین ترتیب بنده شخصابادیدن آن نظافت و نظم در این سرمای زمستان مشتری پر و پا قرص کیم شدم و دوستانه میتوانم بشما هم توصیه کنم که‌جای هر ماده‌خارجی از کیم استفاده کنید .

ظرفیت کارخانه

این موضوع را هم باید دانست که دستگاه فعلی کیم دستگاه آزمایشی است که در هر نوبت ۲۲ هزار کیم در سه نوع‌شکلاتی قهوه‌ای و وانیلی تهیه میکند و با نصب دستگاههای جدید که مشغول ساختمان محل آن‌هستند تولید کیم برای تابستان به‌چندین برابر فعلی‌خواهدرسید ودر دوازده نوع مختلف که اغلب آنها با آب میوه طبیعی درست خواهد شد تهیه و در دسترس عموم قرار خواهد گرفت .

•••

ساعت یازده صبح بود که‌بازدید کارخانه تمام و حس کنجکاوی بنده قانع شده بود و بشهربرگشتیم

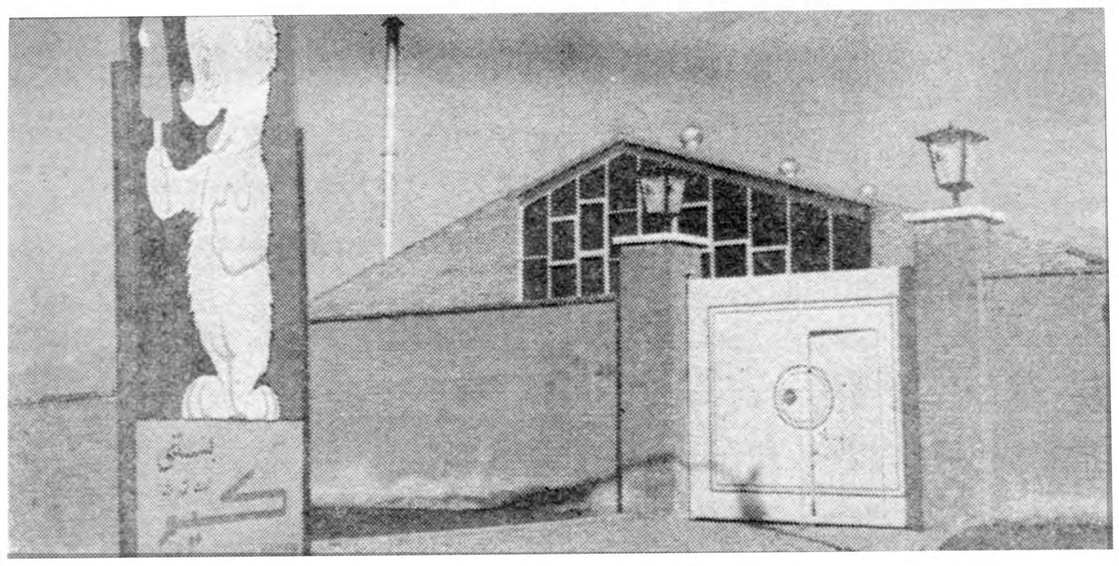

نمای خارجی کارخانه‌کیم باتابلوئی‌که جلوی آن نصب شده‌است

دختران کارگر

هر یك از قالبهای کیم در یك نوبت ۲٤ کیم میسازد قالبها رامرتبا پس از هر بار که مصر فشد در داخل دیك مخصوصی میجوشانند.

پای هر دستگاه قیف دو دخترخانم نشسته اند هر دو دستکش لاستیکی بدست و لباس سفید تمیزی بتن دارند یکی متصدی ترتیب قالبهاست دیگری مسئول نظم شیر قیف .

وقتی قالب از روی ریل مخصوص گذشت و در زیر شیر قیف قرار گرفت دختری که مسئول قیف است شیر را باز میکند و باندازه ۲٤ عدد کیم ، بستنی‌مایع وارد قالب میشود همانجا در قالب بسته شده و وارد دستگاه «شن» میشود .

سرمای دستگاه «شن» ۳۲ درجه زیر صفر است یعنی اگر بنده و

جعبه‌ها پشت سرهم ساخته میشود تاپرازکیم شده بدست شمابرسد

کاروان کیم ازکارخانه خارج وروبشهر حرکت میکند یخچالهای این‌اتومبیلها درایران بی‌سابقه بوده وسرمای داخل آن ازسی‌درجه زیرصفرهم پائین‌تراست

عریضه سرگشاده

جناب آقای نخست‌وزیر

رونوشت جناب آقای وزیرکشور- رونوشت سازمان بازرسی شاهنشاهی- رونوشت جناب آقای شهردار تهران

جان نثاران حاج عرب علی فرد حصاری و حاج غلام خامسی در مهر ماه ۳۸ براثر دستور اعضاء محترم جوادیه برای بهداشت اهالی جوادیه حاضر شدیم کاروانسرای ملکی خود را خراب وتبدیل به ساختمان گرمابه بنمائیم ، باداره کل ساختمان شهرداری مراجعه پس‌از بررسی های لازم بموجب نامه کتبی محل را از نظر شهر سازی برای ساختمان گرمابه بلامانع تشخیص دادند سپس رئیس محترم منطقه ٦ جوادیه مراجعه نامبرده شخصا در محل زمین حاضر و نسبت به دو حمام جوادیه که طبق نامه شهرداری بیش‌از سیصد متر باین زمین فاصله داشت صورتمجلس را تهیه و با نامه‌های انجمن و رونوشت نامه اداره ساختمان شهرداری به شهرداری تهران تقدیم نمودند و مشغول‌ساختمان گرمابه شدیم پس‌از سه ماه با اینکه ساختمان گرمابه باتمام رسیده شخص‌مجهول‌الهویه‌ای بنام عباس چوبدار که در سالهای پیش‌از ۲۸ مرداد سوابق ایشان کاملا روشن است خدمت جناب آقای ذوالفقاری شهردار تهران میرود ومعظم‌له تلفنا دستور تعطیل ساختمان را به منطقه ٦ جوادیه میدهد آقای عباس چوبدار وسیله‌ای فراهم میسازد که‌از طرف مقامات‌مربوطه دستور تعطیل ساختمان مزبور داده می شود .

جناب آقای نخست وزیر اگر فردی یا افرادی برای منویات پدر تاجدار خود که رفاه آسایش عمومی است سرمایه و هستی خودرا در اختیار بهداشت مردم بگذارد نبایستی بچنین مصیبت ها گرفتار گردد و کار ساختمانی اینجانبان را که بیش‌از سه میلیون ریال مخارج آن شده و بیش از ده روز بپایان ساختمان آن نمانده است تعطیل بنمایند اگر عملیات ساختمان این گرمابه برخلاف قانون بوده بچه دلیل در بدو امر و قبل از شروع ساختمان اداره کل ساختمان شهرداری که‌صلاحیت رسیدگی به ساختمان را دارند گواهی کتبی‌کرده‌است که ساختمان گرمابه دراین محل بلامانع است نبایستی روی اعمال نفوذ اشخاص مردم را از هستی ساقط بنمایند .

بنابراین استدعای عاجزانه داریم که‌ازطرف سازمان بازرسی شاهنشاهی و بازرسی نخست‌وزیری رسیدگی دقیق بعمل آید که بیش‌از این از هستی ساقط نگردیم .

جان نثاران -غلامعلی خامسی -عربعلی حصاری

آ-۲۷۰۴۱

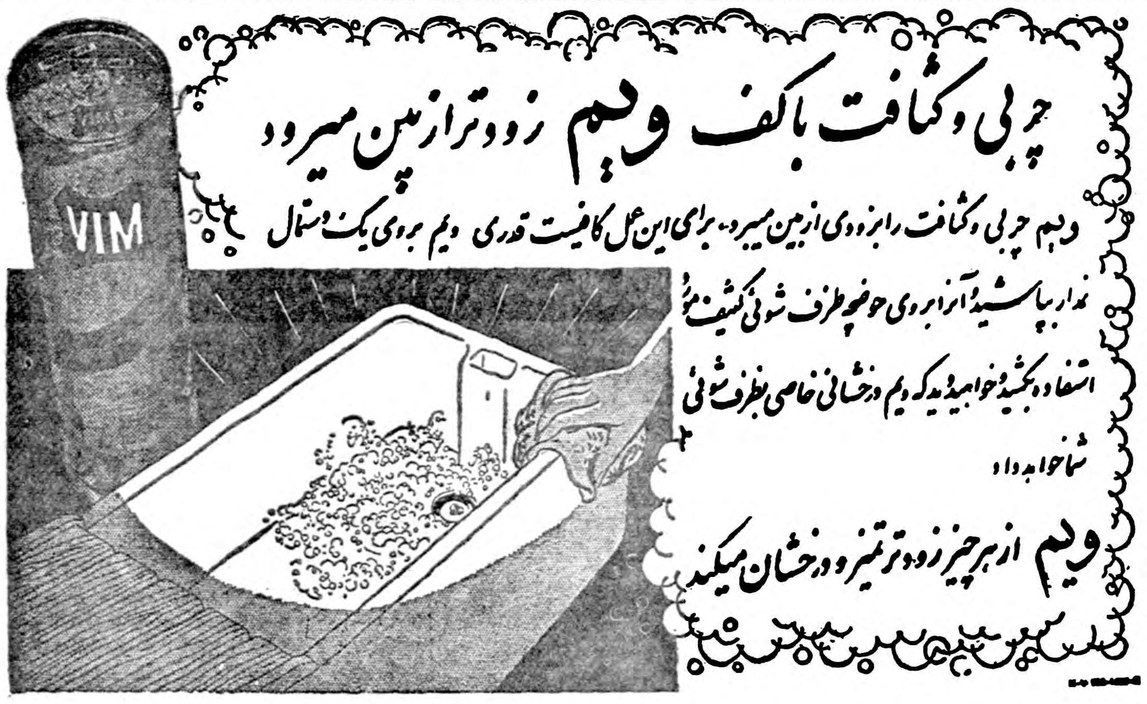

چربی وکثافت باکف ویم زودتر ازبین میرود

ویم چربی وکثافت رابزودی ازبین میبرد. برای این عمل کافیست قدری ویم بروی یک دستمال نمدار بپاشید وآنرا بروی حوضچه طرف شوئی کثیف مؤثر استفاده بکشید خواهید دید که ویم درخشانی خاصی بظرف شوئی شما خواهد داد

ویم ازهرچیز زودتر تمیز و درخشان میکند

از فردا صبح سینما تخت جمشید

دنی کی قهرمان کمدی جهان درشاهکار محصولات ساموکل گلدوین فیلم تمام رنگی

هانز کریستین آندرسن «نوای امید»

هنرمند محبوب امریکا زیزی ژانمر

باشتراک: فارلی گرینجر بزرگترین بالرین اروپا

شروع سئانسها: ۳-۵-۷-۹ بعدازظهر

دکتر جمال‌الدین نوربخش

متخصص دربهداشت و بیماریهای کودکان

از دانشگاه پاریس

معتادین به‌الکل، تریاك ، مرفین ، کوکائین و هروئین

را باآخرین متد درمدت کوتاهی بدون هیچگونه عارضه درمان مینماید

نشانی خیابان شاهرضا چهارراه پهلوی

پذیرائی ٤ تا ۸بعدازظهر تلفن مطب ٦٥٥٥٧

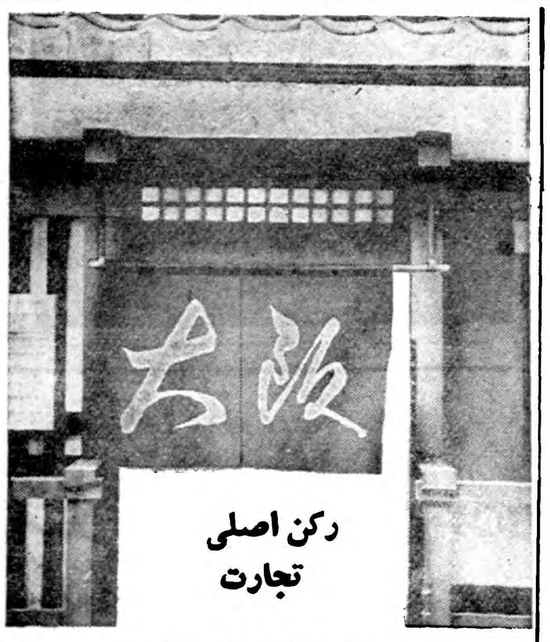

رکن اصلی تجارت

تصویر فوق عکس «نورن» برند هوتیکه‌ایست که بدرب ورودی یک‌فروشگاه قدیمی وپرسابقه ژاپن آویزان شده است نام‌تجارتخانه یاعلامت‌تجارتی بطور عمقی در «نورن» نشانه رسوم واعتبارفروشگاه حک‌شده است . «نورن» از نسلی به‌نسل دیگر رسیده شهرت و حیثیتش بخوبی حفظ شده‌است. «نورن» رکن اصلی شعار بازار تجارت بین‌المللی اژاکا بوده‌است. ماعلاقمند هستیم که «نورن» بطور موفقیت‌آمیزی جزو رسوم و عادات عمومی درآید .

4th OSAKA International Trade Fair

از ۲۰ فروردین تا ٦ اردیبهشت

برای کسب اطلاعات با ادرس زیر مکاتبه نمائید :

Osaka International Trade Fair Commission
Honmachi-bashi, Higashi-ku, Osaka, Japan
"NIPPONFAIR" OSAKA

: ادرس تلگرافی

آ-۳٤٥٩٦

محصولات ساخت کارخانه (اساهی) از هر حیث بی نظیر است

ASAHI Bemsilkie Fabrics

ظرافت- طرحهای‌نو وجالب توجه پارچه‌های ابریشمی مسلمارضایت خاطر شمارا فراهم خواهدکرد. جنسی که با بهترین پارچه‌های نایلونی وابریشمی برابری میکند. در موقع خرید به حاشیه طلائی‌مارك کارخانه (اساهی) توجه نمائید.

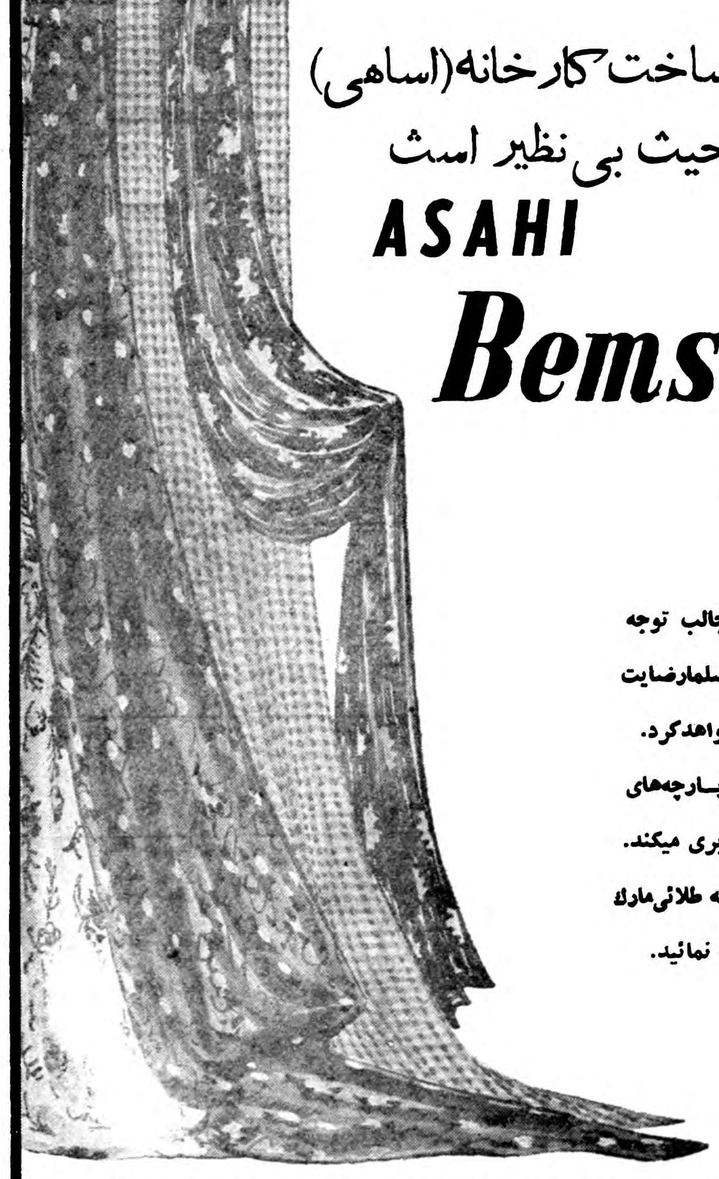

لطفا سفارشات خودرا به‌تجار قابل‌اعتماد ویامستقیما بخود ما درژاپن بفرستید بمجرد دریافت‌درخواست شمارابه‌تجار صادرکننده معرفی خواهیم‌کرد.

ASAHI CHEMICAL INDUSTRY CO., LTD

25-1, Dojima-Hamadori, 1-chome, Kita-ku
Osaka, Japan

۲-۲ آ-۳٤٤٤۲

کویکر

بی بو

شعله آبی

هربخاری بخاری نیست؟

بخاری آنست که رضایت مصرف کنندگان را تأمین نماید

ازبخاری های نفتی کویکر

ساخت امریکا که ازبهترین بخاریهای نفتی دنیا است ابتیاع فرمائید.

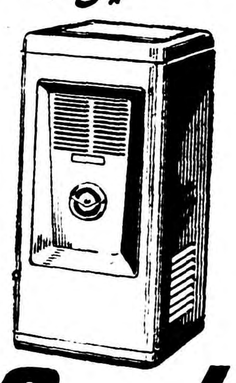

Quaker

نمایشگاه وفروشگاه - شرکت سهامی شبدیز خیابان سعدی ۳۴۸

تلفن ۳۶۸ - ۳۶۲۷۱ یا نمایندگان آن

آگهی تجدید مناقصه خرید ۲۰۰ تن دانه کنجد

شرکت سهامی موادغذائی وشیمیائی ایران مقدار دویست‌تن دانه کنجد مورد نیازخودرا ازطریق مناقصه‌خریداری مینمایند داوطلبان شرکت‌درمناقصه میتوانند همه‌روزه باستثنای ایام‌تعطیل درساعات اداری برای دریافت‌چک شرایط ومشخصات مناقصه بدفتر شرکت واقع‌در خیابان آمل کوچه دقت مراجعه نمایند.

پیشنهادات تاآخر وقت اداری روز شنبه یازدهم دیماه سال جاری پذیرفته ودر ساعت‌ده‌صبح روز بعدباز وخوانده خواهدشد.

مدیر عامل‌شرکت‌سهامی‌موادغذائی‌وشیمیائی ایران-مهندس اسمعیل‌صفیعی

آ-۳٤۳۰۸ ۱-۳

داستان سفر هندوستان

«٤»

اسمعیل اکبری

اولین تمرین فوتبالیست های ما بسیار خوب انجام شد ، سرهنك مکری در سرزمین حاضر شده بود وعیوب فوتبالیست های جوان مارا میگرفت ، این مورد از همان بدو ورود مامورد گفتگوی محافل‌ورزشی قرار گرفته بودکه تیم فوتبال ایران از جوانها تشکیل شده است و جز دویا سه نفر فوتبالیست قدیمی بقیه از مبتدیان میباشند.

سرهنك مکری طی مصاحبه‌ای که با خبرنگاران جراید هندوستان‌نمود اظهار داشت فدراسیون فوتبال و رکبی ایران طی یك برنامه جدید مصمم است طبقهٔ جوان‌و فوتبالیست های تازه کار رابتمرینات سنگین و دائمی وادار نمایدتا همین دسته بجای دسته قدیم فوتبال ایران انتخاب شوند . وی در این مصاحبه متذکر شد که هیچ اشکالی ندارد که تیم فوتبال ایران در چندمسابقه هم شکست بخورد ولی در عوض در سال های آینده دارای‌تیم‌فوتبال قوی و باتجربه‌ای خواهد بود.

طبق جدول تنظیمی ایران در اولین مسابقهٔ خود قرار بود بافوتبالیست های اسرائیل روبروشود،فوتبالیست های اسرائیل در سال گذشته در همین مسابقات تیم ایران را چهار بی یك شکست داده بودند بچه های ما کاملا ناراحت شده بودند زیرا فکر میکردند که باز هم با شکست روبرو خواهند شد.

تیم دوم اسرائیل

روز بعد من کاملا تحقیق کردم و در نتیجه متوجه شدم که تیم فوتبال اسرائیل که برای مسابقات آسیائی آمده است تیم‌دوم فوتبال اسرائیل می باشد و تیم اول‌اسرائیل در لبنان مشغول انجام مسابقات اروپائی است من این موضوع را باطلاع آقای‌سرهنك مکری رساندم، بچه‌ها زیاد از این جریان خوشحال نشدند زیرا هنگامیکه ما بسرتمرین فوتبالیست های اسرائیلی حاضر شدیم دیدیم این تیم نه تنهادست کمی از تیم اول اسرائیل نداردبلکه بخوبی با آنها رقابت میکند وقتیکه از مسئول آنها سئوال نمودیم که آیا تیم اول ودوم اسرائیل‌بایکدیگر مسابقه داده‌اند وی اظهار نمود در یك مسابقه با یکدیگر مساوی و در یك مسابقه دو بی یك بنفع‌تیم اول خاتمه یافته است.

بهر حال بعد از درك این موضوع ما متوجه شدیم که تیم اول ودوم فوتبال اسرائیل چندان فرقی با یکدیگر ندارد.

و موضوع دیگری که بما لطمه میزد همان جوان بودن اعضای تیم مابود ، بهر حال سرهنك مکری مرتبا بچه ها را دلداری میداد و آماده میکرد تا بتوانند در اولین مسابقهٔ خود پیروز از آب بدرآیند.

افتتاح مسابقات

روز شنبه سیزدهم آذرماه ساعت چهار بعد از ظهر تیم های فوتبال کشور های ایران ، اسرائیل ، هندوستان‌درمراسم افتتاحیه‌مسابقات شرکت نمودند تیم پاکستان بعلت نامساعد بودن هوا در مراسم افتتاحیه مسابقات‌شرکت نداشت.ورزشکاران سه کشور فوق از مقابل « دکتر رائو» حاکم «کریلا»رژ «رفتند.

پرچمدار شدم

برای‌مراسم‌رژه‌با موافقت‌فوتبالیست ها قرار شد من پرچمدار تیم ملی فوتبال ایران باشم بهمین دلیل در مراسم رژه ابتدا سرهنك‌مکری و سپس سرهنك وحدتی و آنگاه‌من قرار گرفته بودم که حامل پرچم سه رنك وطن عزیزم بودم.

بعد از مراسم رژه « دکتر رائو» نطق افتتاحیه را قرائت نمود و آنگاه ۲۱ تیرتوپ شلیك شدو تیم‌اسرائیل و ایران برای انجام اولین مسابقه وارد زمین شدند .

ناتمام

وقتی داغترین موجود آمریکا **جین مانسفیلد**

وسردترین موجود انگلستان **کنت مور**

در فیلمی بایکدیگر مواجه شوندچه‌خواهد شد ؟

مسلماً نمیدانید ولی فیلم «کلانتر وزیبارو» بشما پاسخ خواهد داد

کلانتر وزیبارو

سینماسکوپ-رنگی دوبله‌بفارسی

وسترن نوظهوری است که از خنده‌روده برتان میکند.

میدانید داستان آن روی چه موضوع‌مضحکی دورمیزند؟

چگونه‌یك انگلیسی‌خونسرد ومتعصب کلانتر سرسخت شهری میشود و با سرخ پوستان وحشی ویاغیان درمی افتد

تااین فیلم رامشاهده نکنید نمیتوانید حدس بزنیدچگونه

فیلمی است . اگر حرف مارا باور نمی کنید از آنهائی که خواهند دید بپرسید !

از فرداصبح سینماهای

حافظ وایفل

«شرکت مه‌نورفیلم»

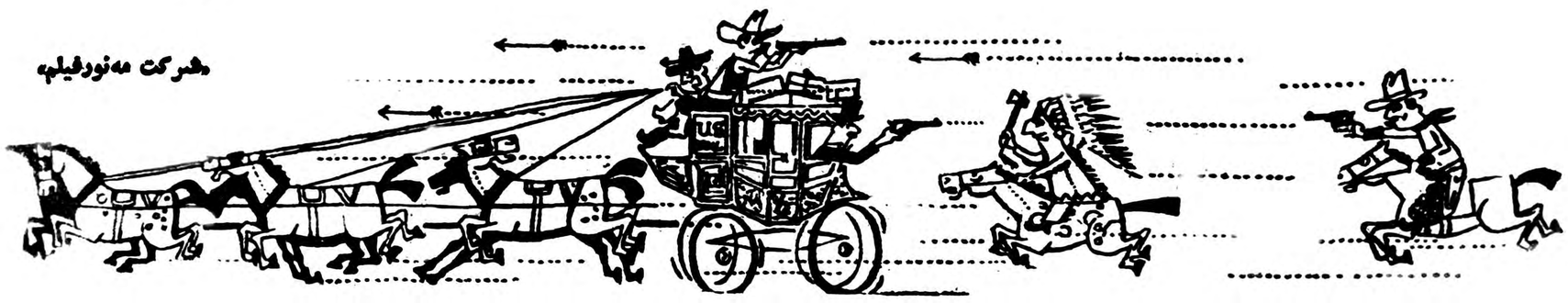

یک اختراع بی نظیر بهداشتی

مسواکهای دریای نور ساخت آلمان باداروی مخصوصی که درموهای آن بکاربرده شده . برای حفظ سلامتی دندانها وجلوگیری از خونریزی لثه‌ها وبروز پیوره و عفونت دهان موثرترین است

محل فروش: کلیه خرازی فروشیهای معتبر بازار

چراغ های نوری

علاءالدین

بی دود - بی بو

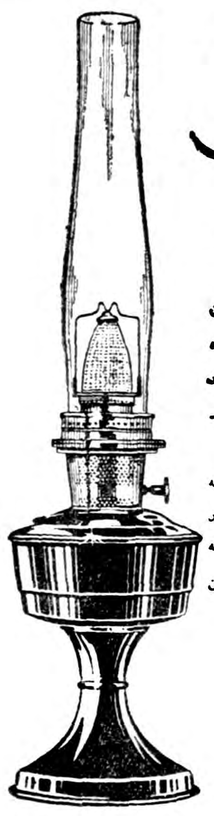

چراغهای نوری علاءالدین به تلمبه زدن و کوچک کردن شعله احتیاج ندارد - نورا روشن میشود وابدا سعا نمیکند اگر آنکه کنجایش یك چهارك نفت دارد بر کنید بازدهیاست مدام از نور عالی آن استفاده کنید - نوری آن‌بالولهٔ این چراغها که در مقابل حرارت استقامت مخصوص دارد قدیطوری درهم قفل میشود که کمتر درمعرض خطر افتادن وشکستن قرارمیگیرند پایه‌های آن با فلز محکم سیلکروم ساخته‌شده وسه نوع دستی ودیوار نوری ودیواری آن موجوداست . همین امروز بآدرس اجتماع فرمائید

فروشگاه آلادین

(شرکت سهامی علاءالدین در ایران)

خیابان نادری-تهران-تلفن ۴۳۰۰۷

از محصولات کارخانه بخاریهای معروف شعله‌آبی علاءالدین

Aladdin

REG. TRADE MARK

علاءالدین

آ-۳۴۴۹۰

انواع بتونیه ساخت کارخانه لاینز انگلستان رسید

شرکت سهامی راه موتور خیابان سعدی تلفن ۳۹۲۳۵

Optalidon

پطالیدن ساندوز محصول سویس

اپطالیدون ساندوز را فقط درکاغذهای زرورقی که دارای علامت مخصوص ساندوز است خریداری فرمائید

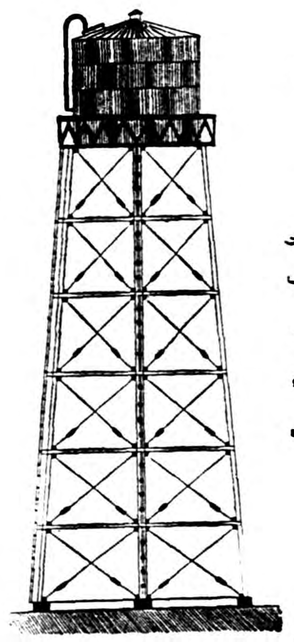

کارخانه کارآمد

شرکت سهامی

باده سال سابقه ساخت

برجهای مرتفع فلزی آب و دود

های ثابت و متحرک جهت آب

سوخت بنا از نوین بهاء زیر

مهندسین دیپلمه دانشگاه

ای قبول سفارشات آماده

است

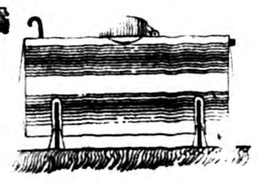

دفتر: خیابان سی متری سعدی جنوبی پیرسان نظام

کارخانه: پل رودخانه جاده جنوبی کرج

تلفن: ۴۲۰۱۰ - ساختمان ۴۳۰۰۸ - ۴۳۰۱۵

آ-۳۴۵۷۸

عالیترین دستگاه‌های پروژکتور ۱۶ میلیمتری ار.ث.آ ۴۰۰ با بلندگوی سرخود وجداخصوص سینماها - دانشگاه - مؤسسات علمی وخانواده‌ها

نماینده انحصاری:

شرکت سهامی فیروز

خیابان سعدی

RCA

آ-۳۴۴۹۴

بنگاه اخوان آروری - فروشنده سیمان تهران

سیمان خریداری شما را کلی و جزئی با کامیونهای مجهزخود در اسرع وقت در محل شما تحویل مینماید .

آدرس -میدان خیام مقابل ایستگاه آرامگاه تلفن ۵۴۸۴۳

آ-۴۳۳۸۸ ۱۰-۱

پیام‌شاهنشاه بملت‌فرانسه

اعلیحضرت همایونی دیروز بوسیله رادیو تلویزیون پیام تبریکی بمناسبت فرا رسیدن سال مسیحی برای ملت فرانسه فرستادند و ضمنا از حادثه ناگوار «فرژوس» اظهار تاسف فرمودند .

شاهنشاه پیش‌از ظهردیروزنمایندگان رادیو تلویزیون فرانسه ـآمریکا و نماینده رادیو آنکارا رادرکاخ مرمر بحضور پذیرفتند .

شاهنشاه درآغاز پیش‌از ضبط مصاحبه درپاسخ سئوال سامی‌سیمون نماینده رادیوتلویزیون‌فرانسه گفتند: بهر سئوالی که‌بشود پاسخ‌خواهم گفت .

«سامی‌سیمون » که‌طی یکماه اخیر دوبار بتهران آمده معروفترین‌نویسنده رادیو تلویزیون فرانسه می‌باشد ودر تهران برای تهیه کلیه برنامه‌ها و فیلم‌هائی که‌برای شناسانیدن ایران وسیله رادیو تلویزیون فرانسه تهیه گردیده.اداره کل‌انتشارات‌و رادیو بااو همکاری‌داشته‌است .

بهمین جهت دیروز هنگام شرفیابی سامی سیمون ،نماینده رادیوتلویزیون فرانسه آقای‌محمدرضا عسکری‌ازاداره کل انتشارات ورادیو نیز افتخارحضور داشت .

شاهنشاه در آغاز مصاحبه ازتبریکات رادیو تلویزیون‌فرانسه‌بمناسبت‌عروسی شاهانه تشکرکرده ودرپاسخ سئوال دیگری گفتند ،همانطور که‌یادآور شده‌اید همسرم به‌فرهنگ فرانسه علاقمنداست ومن خودنیز همیشه علاقمند کشورشما وفرهنگ وادب و هنرآن بوده‌ام .

شاهنشاه بمناسبت فرارسیدن سال نومسیحی پیام تبریکی برای ملت فرانسه بوسیله رادیو تلویزیون فرستادند .

شاهنشاه سپس از فاجعه‌شکستن سد در «فرژوس» تاسف عمیق‌خود را ابراز فرموده وافزودند: ما متاسفیم که امکان کمك وسیع و دامنه داری رابه آسیب دیدگان فرژوس نداریم لیکن امید واریم سه کودك خرد سال که ازیتیمان حادثه فرژوس برای گلراندن چهار هفته در ایام نوئل بتهران دعوت شده‌اند بهترین مظهر ابراز همدردی مابا آسیب دیدگان فرانسوی‌باشد.

شاهنشاه در پاسخ پرسش سامی سیمون راجع باینکه آیا بزودی باملکه فرح به فرانسه سفرخواهند فرمود ،گفتند: این بستگی به‌اوضاع وحوادث بین المللی دارد کهمن به بینم آیا فرصتی برای خروج ازکشور خود بدست خواهم آورد یانه ،

پیام برای ملت ترکیه

دومین مصاحبه رادیوئی ،وسیله نماینده رادیو آنکارا انجام گرفت. در این مصاحبه شاهنشاه یك پیام رادیوئی خطاب بملت‌ترکیه فرستادند .

شاهنشاه طی این پیام فرمودند : بسیار خوشوقتم که می‌توانم‌بدینوسیله با ملت ترکیه سخن گویم.

شاهنشاه پس از اشاره برشته‌های دوستی و مودت که ملتین ایران وترك را بهم مربوط میسازد افزودند فکر میکنم اتحاد دومملکت‌بهترین ضامن سعادت و تامین آینده دو کشور خواهد بود . هر شادی که برای ملت ترکیه پیش می‌آیدشادی ماست ، هرناراحتی شما ناراحتی‌ما محسوب میگردد . وقتی دو ملتی اینطور با هم نزدیك باشند طبیعی است که نسبت به آینده خود یك نظر دارند و نسبت بتامین مملکت خود دارای نظر های‌مشابهی هستند و امیدوارم ما هر دو بتوانیم هم در راه صلح شرافتمندانه‌بکوشیم وهم برای آینده دو ملتمان تا جائی که قوه داریم و تا جائی که‌در حدود اختیار ما هست بکوشیم و شاهد رفاهیت وسعادت بیشتر برای هر دو ملت باشیم .

رادیو تلویزیون آمریکا

شاهنشاه در مصاحبه خود بانماینده رادیو تلویزیون آمریکا بکلیه پاسخهای نماینده رادیو تلویزیون مذکور راجع باثرات سفرآیزنهاور وروابط ایران و شوروی پاسخ‌دادند

راحت لقوم استانبولی ناهید

باخامهٔ پخته و نار گیل بی نظیراست

مراکزفروش:

قهوه فروشی ریو اول نادری ـ آجیل فروشی فروتن ـ پل خیابان پهلوی

آجیل فروشی زیبا ـ ممتاز ولوکس ـ خیابان استانبول

بقیه ازصفحه اول

از شش سال پیش ، پس ازبرقراری امنیت و ثبات سیاسی در کشور ،ما هدف های دیرین خویش رابرای‌سعادت و رفاه ملت ایران دنبال کردیم و توانستیم با تاییدات الهی وهمکاری ملت ایران در راه وصول بدان ها توفیق پیدا کنیم .

موفقیت در راهی که ما برای رسیدن به این مقصود در آن قدم نهاده‌بودیم قطعی بود ، زیرا اجرای برنامه‌عظیم صنعتی و توسعه فرهنك و بهداشت عمومی و مکانیزه کردن کشاورزی ووضع و اجرای قوانین متعدد براساس عدالت اجتماعی بما امکان آن داد که تمام شئون حیاتی کشور را در مجرای نهضت و تحول بیسابقه ای قراردهیم.

تجربهٔ چند ساله ثابت کرد که ملت نجیب ایران هدفهای ما را بخوبی‌درك کرده است و بدین جهت با تمام قوا کمك می کند تا آرزو های دیرین ما که تامین رفاه و خوشبختی اوست یکی پس از دیگری بمرحله اجرا در آید .

برنامه وسیعی که برای سعادت‌ملت ایران در نظر گرفته ایم برپایه‌ای استوار است که بتدریج اصول و روش زندگانی بهتر و مترقی تری‌را بمردم می آموزد ، واجرای قسمتی‌از آن تا کنون نتایج درخشانی داشته است . قوانین ما از لحاظ جنبه مترقیانه خود از پیشرفته ترین‌قوانین دنیاست و ما ازین حیث از بسیاری از کشور های دیگر جهان جلوتر هستیم ، ولی باید سعی کرد که این قوانین بنحو احسن مورد اجراء قرار گیرند تا نتیجه رضایتبخشی که از وضع آنها در نظر بوده است بدست آید .

اینکه گفته ام «من ده سال وقت لازم دارم که‌ایرانرا تبدیل‌به‌یك‌مملکت نمونه کنم» مبنی بر همین اطمینان است که کوشش ما در این‌راه‌درهمان گامهای نخستین با کامیابی همراه بوده است .

امروز که کار های انجام شده ٦ سال اخیر در زمینه صنعت ـ فرهنك ـ بهداشت ـ کشاورزی و غیره‌بوسیله دستگاه انتشارات مملکت در سراسر ایران در معرض افکار عمومی قرار می گیرد ملت ما بمیزان کوشش و تلاش عظیمی که در راه ساختمان ایران نو بکار رفته است بهتر پی خواهدبردواز این‌راه‌بامفهوم‌ناسیونالیسم مثبت که کشور ما را در لوای دموکراسی واقعی بسوی ترقی‌میبرد بیشتر آشنا خواهد شد .

ما بعظمت باستانی ومیراث‌گرانبهای نیاکان خود میبالیم زیرا این میراث پر افتخار که کمتر ملتی در جهان‌از نظیر آن بر خوردار است برای ما منبع نیرو و الهامی برای ساختن ایران آینده است ولی نباید تنها بدین افتخارات قناعت کنیم بلکه‌باید در دنیای جدید افتخارات تازه ای بمفاخر کهن بیفزائیم ووضع خویش را با ترقیات جهان امروز هماهنك سازیم و از هر حیث با کاروان تمدن همگام شویم .

یقین است که بیاری پروردگار با استعداد ذاتی ملت ایران‌و باسرمایه های مادی و معنوی که داریم بانیروی کار و کوشش می توانیم در آینده نزدیك بترقیاتی که شایسته‌این‌ملت جاودانی است نائل گردیم و آنچه‌را که برای سعادت و رفاه و عظمت‌این کشور و ملت در نظر داریم بمرحله اجرا در آوریم .

دعوت

جلسه عمومی فوق‌العاده شرکت سهامی صنایع پارس وآمریك درروز سه‌شنبه چهاردهم دیماه ۱۳۳۸ ساعت۸ صبح در محل شرکت واقع‌در خیابان نادری کوچه مسعود سعد شماره ۱۵ تشکیل میشود از کلیه صاحبان سهام خواهشمند است در جلسه حضور بهمرسانند.

دستور جلسه

شور دراطراف امور جاری شرکت وانتخاب مدیر عامل .

آ ـ ۲٦۹۸۷ شرکت‌سهامی صنایع پارس و امریکا

آگهی مجمع عمومی عادی

مجمع عمومی عادی شرکت سهامی جهان موتور که قرار بود در تاریخ ۲۵ر۹ر۳۸ تشکیل گردد چون در آن روز حد نصاب حاصل نگردید بنابراین در تاریخ پنجشنبه ۹ دی ماه ۱۳۳۸ در ساعت‌شش بعد از ظهر در محل شرکت تشکیل میگردد .

دستور جلسه بقرار زیر است

۱ـ استماع گزارش عملیات شرکت از طرف هیئت مدیره‌وبازرسان

۲ـتصویب بیلان وبودجه شرکت

۳ـ اجازه تقسیم سود بین صاحبان سهام

از آقایان صاحبان سهام تمنی‌دارد که طبق اساسنامه عین‌سهام خود را یا تصدیقی از بانك که حاکی به بودن سهام آنها باشد بدفتر شرکت مراجعه و ورقه ورودیه تحصیل نمایند .

آ ـ ۲٦۹۷۳ شرکت سهامی جهان موتور

دعوت

جلسه عمومی فوق‌العاده شرکت سهامی پخش آلومینیوم در روزسه شنبه چهاردهم دیماه ۱۳۳۸ ساعت۱۰ صبح در محل شرکت تشکیل میشود از کلیه صاحبان سهام خواهشمند است در جلسه حضوربهمرسانند.

دستور جلسه

شور در اطراف امورجاری شرکت و تغییر بعضی از مواد اساسنامه و هیئت مدیره

آ ـ ۲٦۹۸۹ شرکت پخش آلومینیوم

SIEMENS

تلفن زمینس

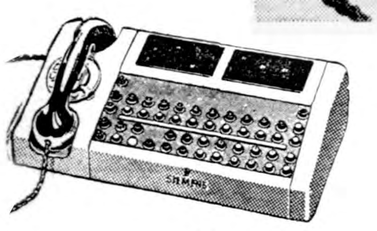

تاسیسات تلفنی

زمینس

از دو شماره ببالا همیشه موجود است و فوراً تحویل میگردد

شرکت سهامی زمینس ایران

خیابان سعدی تهران ـ تلفن : ۳۰۵۱٦۱ الی ٦۸

کازن‌گمی زیب

آ ـ ۳٤٤۹۲

PAS

شرکت هواپیمائی پارس

بدین وسیله باطلاع مشتریان‌محترم‌خود میرساند

ازتاریخ ۱۰دیماه۱۳۳۸

شرکت مسافرتی ایران ـ ایتا

خیابان فردوسی شماره ٦۷ تلفن ٦۸۹۹۷ ـ٦۸۸۳۳ بنمایندگی کل این شرکت در ایران منصوب میگردد

برای هر گونه کسب اطلاعات مربوط به ارسال کالا بنماینده کل ما ویا به سایر آژانسهای مجاز مراجعه فرمائید

شرکت هواپیمائی پارس

۱۱٤ خیابان فردوسی تلفن ۱۰٤۹٥۱ ـ۳۰٤۹٥۱ ـ۳۰٤۹٥۱

آ ـ ۳٤۳۸۰

لوازم بهداشتی

محصول بزرگترین وقدیمی ترین کارخانجات آلمان

والهوسن تورگو درسدن

WALHAUSEN — STEINGUTFABRIK TORGAU — Dresden

BEST QUALITY DESANIT MADE IN GERMANY

فروش : درکلیه مغازه های لوازم بهداشتی تهران وشهرستانها

نماینده انحصاری : شرکت سهامی فروشگاه سعدی ـ کوچه مهران ـ تلفن ۳۹٤۱۲

کازن‌گمی زیب

آ ـ ۳٤٤۹٦

فرماندارشاهی درمصاحبه خود باخبرنگارما درشاهی گفت:

شهرداری شاهی باکمك مردم کارخانه برق تاسیس میکند

قراراست در«جویبار» و«کیاکلا» شهرداری تاسیس شود

باگرانفروشی مبارزه میشود وصدور تخم‌مرغ بخارج تحت‌کنترل قرارمیگیرد

خبرنگار ماازشاهی مینویسد چندروز قبل بمنظور اطلاع‌از اقدامات اصلاحی که‌اخیرا درشاهی انجام‌شده است باآقای گرجی فرماندارشاهی مصاحبه‌ای نمودم .

آقای گرجی درابتدا اظهارداشت قبل‌از تصدی اینجانب بین‌بعضی‌از طبقات شهر اختلافاتی وجود داشت که‌موجب رکود کارهای آبادانی و اصلاحی شهر میشد .خوشبختانه بدستور استانداری برای رفع این اختلافات اقداماتی بعمل آمدوهم‌اکنون بین کلیه طبقات مردم شاهی صلح‌و صفا برقرار می‌باشد .

آقای گرجی‌فرماندارشاهی

اضافه درآمد شهرداری

آقای گرجی درمورد بهبود وضع شهرداری اظهارداشت ،چون وضع شهرداری چندان رضایتبخش نبود، دراین اداره اصلاحاتی صورت‌گرفت وعده‌ای ازکارمندان ناصالح از کار برکنار شدند . ودرحال حاضر در امور شهرداری بهبود کلی حاصل گردیده است بطوریکه شهرداری شاهی در مدت چهارماه درحدودیك میلیون ریال نسبت بچهارماه‌مشابه سال قبل اضافه درآمد داشته‌است.

تامین برق

سپس آقای‌فرماندارگفت :موضوعی که فوق‌العاده حائزاهمیت است ، مسئله تامین برق شهرشاهی‌میباشد. چون دروضع حاضرکارخانجات برق شاهی قادر بتامین برق‌مورد نیازشهر نیستند . شهرداری قصد دارد با کمك مردم اقدام بتاسیس یك‌کارخانه برق دراین‌شهرستان نماید واجازه تاسیس آنهم از استانداری گرفته شده است . در مورد اصلاحات شهری نیز باید متذکر شد با اینکه وضع هوای شاهی قریب دو ماه‌است که برای کارهای ساختمانی مساعد نیست ، معهذا اسفالتکاری میدان‌شهر شاهی‌شروع‌شده‌وکله‌گیری سنگفرش خیابان‌تهران‌واغلب‌خیابانهای فرعی‌نیز در دست اقدام میباشد .

جلوگیری از گرانفروشی

آقای گرجی فرماندار شاهی درمورد جلوگیری از گرانفروشی گفت، ازطرف استانداری برای جلوگیری از گران فروشی کسبه بازرس مخصوصی به شاهی اعزام شد و مدت ۱۲ روزبوضع فروش اجناس در مغازه هاو نرخ خواربار ومایحتاج مردم رسیدگی کامل بعمل آمد و در نتیجه معلوم شد بهای خواربار در شاهی با شهرهای مجاور مانند ساری و بابل‌تفاوتی ندارد . در هر حال شهرداری مراقب است که در صورت مشاهده گران فروشی و تخلف مغازه داران ازمقررات شهرداری مرتکبین را تحت تعقیب قانونی قرار دهد . ضمنا فرمانداری برای جلوگیری از حملزیاد از حد تخم مرغ بخارج نیز اقداماتی بعمل آورده و دستور داده شده است که فقط مازاد تخم مرغ مصرفی شهر بخارج حمل گردد .

لوله کشی

در مورد لوله کشی آب شهر باید گفت که انجام کار لوله کشی بعهد سازمان برنامه‌است و شهرداری‌ماهیانه در حدود دویست و پنجاه هزار ریال بابت اقساط تعهدی خودبسازمان‌برنامه پرداخت میکند . امید میرود که بزودی کار لوله کشی شاهی شروع شود و موجبات آسایش اهالی از این لحاظ فراهم گردد .

آقای گرجی اضافه کرد ، اقدامات دیگری نیز از قبیل نصب ۳۸دستگاه صندوق آهنی جهت ریختن زباله در نقاط مختلف شهر ، شن‌ریزی خیابانها و کوچه ها ، تعمیر منبع‌آب لوله کشی ، خرید یکدستگاه‌کامیون جهت حمل ضایعات کشتارگاه و زباله ، نصب دو دستگاه نورافکن در میدان‌مجسمه اعلیحضرت شاهنشاه وشن ریزی محوطه شهرداری انجام گردیده‌است .

ضمنا برای تاسیس شهرداری در مناطق «جویبار»و«کیاکلا» نیز اقداماتی صورت گرفته و امید میرود باتاسیس شهرداری در آنمناطق نیازمندیهای مردم بطور مطلوب تامین گردد .

هفته کار نیك پیشاهنگان درسبزوار

بنا بگزارش خبر نگار ما از سبزوار ، چند روز قبل بمناسبت‌هفته کار نیك پیشاهنگی و افتتاح سالن جدید سخنرانی فرهنك سبزوار ، مراسمی در سالن جدید سخنرانی فرهنك برگزار شد .

در این مراسم آقای رئیس فرهنك بیاناتی درباره امور فرهنگی سبزوار ایراد کرد و سپس مراسم تحلیف پیشاهنگان باشکوه خاصی انجام گردید . در عکس بالا عده‌ای از دوشیزگان پیشاهنك در کنار مربیان خود دیده میشوند .

اصفهان هم صاحب چاه نفت شد

حفاری چاه نفت در (سه دهستان) بروجن آغاز گردید

مهندسین شرکت «آجیپ» امیدوارند که بزودی بمنابع نفتی این‌منطقه دست‌یابند

بروجن

خبرنگار ما در بروجن طی گزارشی مینویسد از چندی قبل عملیات‌حفاری در منطقه «سه دهستان» از توابع بروجن توسط شرکت ایتالیائی «آجیپ» آغاز شد ولی مدتی بعد بر اثرنزول برف وبارندگی های شدید کار حفر چاه نفت در منطقه مزبور متوقف گردید . لکن چند روز قبل مجددا عملیات حفاری چاه نفت «سه دهستان» آغاز شد وهم‌اکنون مهندسین شرکت با فعالیت زیاد عملیات حفاری چاه نفت را ادامه میدهند .

ضمنا چون مقداری از وسائل شرکت آجیپ که بمنطقه «سه دهستان» حمل میشد براثربارندگی وانسداد جاده ها در شهر بروجن تخلیه شده بود ، پس‌از بازشدن جاده ها ، وسائل مزبور بمنطقه سه دهستان حمل گردید وموردامستفاده قرارگرفت .مهندسین‌شرکت آجیپ‌اظهار امیدواری میکنند که بزودی بمنبع نفتی چاه مزبور دست یابند .

درمانگاه ناتمام

سال گذشته ازطرف جمعیت شیر و خورشید سرخ‌مرکز برای ایجادیك درمانگاه درفردوس اعتباری بمبلغ دویست هزارریال دراختیار شیر و خورشید فردوس گذاشته شد وبا استفاده ازاین اعتبارساختمان درمانگاه مزبور آغاز گردید ولی چون‌اعتبار موجود برای تکمیل این درمانگاه کافی نبودباینجهت ساختمان درمانگاه نیمه تمام ماند.اهالی فردوس تقاضا دارند ازطرف شیرو خورشید مرکز اعتباری برای تکمیل ساختمان این درمانگاه اختصاص داده شود .

شهرداری میخواهد ولی‌طبیعت‌نمیگذارد؟

برف وسرماکارهای شهرداری را مختل‌کرده‌است

چیز عجیبی است ! مثل اینکه تمام کارهای اصلاحی و آبادانی شهرما مردم مشهد طلسم شده‌است و هیچوقت این طلسم شکسته نخواهد شد !

شما را بخدا قضاوت کنید .. مدتها بود که ما مردم مشهد از شهرداری و سایر اولیای امور تقاضا داشتیم برای انجام برنامه های آبادانی شهر ازقبیل اسفالت خیابانها ، لوله‌کشی ، کابل کشی‌تلفن وغیره اقدام کنند .. بالاخره پس‌از مدتها انتظار شهرداری دست بکار اجرای برنامه های آبادانی شهر شد ولی همینکه خواست اولین قدم را در راه اجرای برنامه های خود بردارد ، ناگهان طبیعت مخالفت خود را آغاز کردو و با نزول برف وبارندگی انجام کارهای شهرداری بتعویق افتاد .. آیا برای شما این‌موضوع ، عجیب ودر عین حال خنده آور نیست؟!

مبارزه باحصبه

بنا بگزارش خبرنگار ما ازساری چون اخیرا در قریه «اسرم»ازتوابع ساری بیماری حصبه شیوع پیدا کرده بود ، از طرف اداره‌بهداشت ساری یك اکیپ مجهز بهداشتی بمنظور معالجهٔ بیماران وجلوگیری ازشیوع بیشتر این بیماری بقریه اسرم اعزام گردید ، بقرار اطلاع تاکنون عده زیادی از اهالی این قریه توسط اکیپ مزبور برضد بیماری حصبه مایه کوبی شده‌اند

بهمت مردم خیرو نیکوکار زنجان

زغال مورد احتیاج مستمندان تامین شد

اخیرا از طرف مقامات دولتی زنجان بمنظور تهیه زغال مصرفی مستمندان این شهرستان در فصل زمستان ، از اهالی خیر زنجان استمداد شدو خیلی از مردم نوع دوست و خیر این شهرستان جمعامعادل هشتاد هزار ریال برای تهیه زغال مستمندان‌پرداخت نمودند با استفاده از این مبلغ مقدار زیادی زغال خریداری گردید و بانظارت آقای رزم آرا فرماندار وآقایان احمد انگورانی ، صالح زاده و رضائیون سه نفر از معتمدین شهر ظر فچند روز بین‌مستمندان شهرتوزیع گردید . چنانچه این زغال برای کلیه مستمندان شهر کافی نباشد کسبه فتوت اهالی خالی نیست و برای تامین زغال موردنیاز مستمندان باز هم از اهالی استمداد خواهد شد .

محل مخزن آب لوله‌کشی‌قم تعیین شد

وبزودی آگهی مناقصه ساختمان این مخزن منتشر میشود

چند روز قبل آقای احمد طباطبائی نماینده مجلس شورای ملی‌باتفاق سه‌نفر [illegible]سین سازمان برنامه بمنظور رسیدگی به طرح لوله‌کشی آب قم باین شهرستان وارد شدند . مهندسین مزبور پس از ورود باتفاق آقای فخرطباطبائی فرماندار و آقای شهردار قسمت های غرب و جنوب خارج شهر را برای تعیین محل مخزن آب‌لوله‌کشی مورد بازدید قرار دادند و باتوجه به آزمایشهای قبلی نقطه‌ای واقع‌در سه کیلومتری مغرب شهر را برای این منظور انتخاب کردند بااین اقدام بزودی آگهی مناقصه ساختمان مخزن آب لوله‌کشی این شهرستان ازطرف سازمان برنامه منتشر میگردد .

پشه‌های مصونیت یافته هم نابود شدند

نهصد قریه برضد پشه مالاریا سمپاشی شده‌است

بندرعباس

خبرنگارما از بندرعباس مینویسد چندروزقبل آقای هدایت‌الله بت‌شکن رئیس سازمان مبارزه بامالاریا بندرعباس و آقای مهندس علی فردوس نماینده اعزامی سازمان ریشه کنی مالاریا ، پیرامون فعالیتهای این سازمان در بندرعباس اظهارداشتند . چون پشه‌های مالاریااین منطقه درمقابل سم‌مصرفی قبلی مصونیت یافته‌اند بااقدامات مسئولین سازمان ریشه‌کنی‌مالاریا مرکز،برای‌مبارزه قطعی‌باپشه های مزبور اخیرا شهرهای بندرعباس ومیناب وبیش‌از نهصد قریه از شهرهای مزبور باسم دیگری شمپاشی گردیده ونتایج حاصله نیز رضایت بخش بوده‌است ومیتوان اطمینان‌داشت‌که دراین نقاط پشه‌مالاریا ریشه‌کن شده است .

حاکم دوبی و ولیعهد قطر

بقصد استراحت باسیصد بازشکاری واردبندرعباس‌شدند

درفرمانداری بندرعباس بافتخار ورود این میهمانان ضیافتی ترتیب داده شد

صبح دیروز حضرت شیخ راشد حاکم دوبی باتفاق حضرت شیخ احمد ولیعهد قطر وهمراهان بمنظور شکار و گردش و استراحت به بندر عباس وارد شدند و مورد استقبال آقای شاه حسینی فرماندار کل وعده‌ای از روسای ادارات ومحترمین‌قرارگرفتند

در اسکله بندر عباس آقای شاه حسینی فرماندار کل به حاکم دوبی و ولیعهد قطر خیر مقدم گفت ودر فرمانداری نیز بافتخار آنان مجلس ضیافتی ترتیب داده‌شد .

حضرت شیخ راشد و ولیعهد حاکم قطر پس‌از شرکت در ضیافت فرمانداری باتفاق آقای فرماندار بمحل اقامت خود که در یکی از نقاط سر سبزواقع در ۵کیلومتری بندر عباس انتخاب شده است‌عزیمت‌کرد

گفته میشود حضرت شیخ راشدو ولیعهد قطر مدت دو ماه در بندر عباس به شکار و استراحت خواهند پرداخت وبهمین منظور سیصد باز شکاری نیز جهت شکارپرندگان همراه خود به بندر عباس آورده‌اند که‌عده‌ای از خدمتگذاران حاکم بطرز خاصی ازآنها نگهداری‌میکنند

برنامه شکار حاکم دوبی از چند روز دیگر آغاز خواهد شد .

ساختمان مسجد

چندروز قبل آقای علی احمدی‌یکی از نیکوکاران تفرش قطعه زمینی بمساحت دو هزار متر مربع از املاك شخصی‌خودرا جهت‌ساختمان مسجد وقف کرد و قرار است که ساختمان مسجد با کمك نیکوکاران انجام گردد .

انتصابات در شهرستانها

نائین ـ آقای سروان‌شمس ـرئیس شهربانی

تفت ـ آقای دکتر ابوالقاسم همدانی . داروساز بهداری

آمل ـ آقای محمود معاونی .رئیس شعبه بانك سپه

شورای صنفی

خبرنگار ما درگنبدکاوس‌مینویسد چندروز قبل اولین جلسه شورای صنفی دبیران دبیرستانهای گنبد کاوس تشکیل گردید ابتدا آقای «تلارمی» رئیس فرهنك بیاناتی‌ایراد کرد و سپس آقای زنجانی رئیس دبیرستان نوبنیاد گنبدکاوس نتایج مذاکرات شورای صنفی آموزگاران این شهررا که درسال‌گذشته‌تشکیل شده بود قرائت کردو آنگاه مسائل مربوط بکنفرانس مورد مذاکره‌قرار گرفت .

استقبال‌کشاورزان ازخرید سهام شرکت تعاونی

بکشاورزان وام پرداخت میشود

چند روز قبل اعضای هیئت مدیره شرکت تعاونی روستائی «رستمکلا» توابع بهشهر طی مراسمی انتخاب شدند و فعالیت خودرا آغاز کردند .

تاکنون معادل یکصدو بیست هزار ریال از سهام این شرکت که بوسیله اهالی قریه «رستمکلا» خریداری شده به حساب مخصوص شرکت مزبور در شعبه بانك کشاورزی ساری پرداخت شده‌است و بقرار اطلاع ازطرف شعبه بانك مزبور نیز اعتباری معادل پنجاه برابر مبلغ مزبور دراختیار شرکت تعاونی قریه رستمکلاگذاشته خواهد شد تا بطور وام بکشاورزان این منطقه پرداخت گردد .

تامین آب آشامیدنی

خبرنگارما از کنگاور اطلاع‌میدهد چون دردبستانهای «خسرو پرویز» و«نصر» کنگاور آب‌آشامیدنی وجود نداشت اخیرا بانظارت‌آقای ابراهیم عادلی ماموربهداشت استان کرمانشاه دوحلقه چاه عمیق‌بمنظور تامین آب آشامیدنی دانش‌آموزان دردبستانهای مزبور حفر گردیده است اولیای دانش آموزان این دو دبستان ازاین اقدام مفید خشنودند .

تیم کشتی قوچان برای دومین‌بار برنده جام پیروزی‌شد

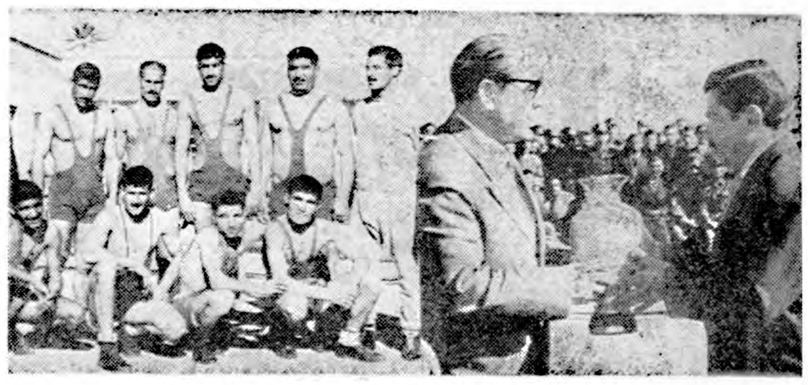

گزارش خبرنگار ما از مشهد حاکیست ، در هشتمین دوره مسابقات کشتی قهرمانی خراسان ، تیم کشتی شهرستان قوچان در مجموع امتیازات کشتی فرنگی و آزاد بدون احتساب امتیاز تیم کشتی مشهد مقام اول را بدست آورد و برای دومین سال برنده جام پیروزی مسابقات کشتی‌خراسان گردید .در عکس بالا مدیر کل فرهنك خراسان جام‌پیروزی مسابقات رابسرپرست تیم قوچان اهدا میکند ، درسمت راست عکس اعضای تیم کشتی قوچان نیز دیده میشوند .

درمانگاه ازکارافتاده، بکارافتاد

شمیران

دو روز قبل درمانگاه «چیذر» شمیران که نزدیك دوسال بود به علت نداشتن پزشك و وسائل لازم تعطیل بود بوسیله آقای دکتربسیطی رئیس جدید بهداری‌شمیران مجدداافتتاح شدوشروع‌بکار کرد

این درمانگاه دوسال قبل تنها یکنفر پزشك در اختیار داشت وسرانجام بعلت بازنشسته شدن پزشك مزبور تعطیل گردید . اکنون که این درمانگاه مجددا افتتاح میشود اهالی انتظار دارند که در آن چند نفر پزشك ثابت بکار گمارده شوند تابسرنوشت دوسال قبل خود دچار نشود .

اولین کلنك

بنا بگزارش خبرنگارما درمرزن‌آباد چندروز قبل درقریه «لاهو»ازتوابع «کلاردشت» اولین کلنك ساختمان یك دبستان شش‌کلاسه بزمین‌زده شد . درمراسمی که بهمین مناسبت برگزار شد آقای صدر نژاد مدیر دبستان قریه مزبور باحضور آقایان اسلامی فرماندار وملك محمدی‌رئیس فرهنك نوشهر ،بخشدار ونماینده فرهنك کلاردشت بیاناتی ایرادکرد

مجهزترین آزمایشگاههای مازندران افتتاح شد

تابحال قریب هفتصد هزارریال صرف خرید لوازم این‌آزمایشگاه شده‌است

چند روز قبل آزمایشگاه درمانگاه سازمان بیمه‌های اجتماعی کارگران‌بهشهر طی مراسمی گشایش یافت

در این آزمایشگاه که با وسائل جدید پزشکی مجهز میباشد ،علاوه‌بر آزمایش خون وادرار ، آزمایشات دیگری از قبیل تعیین میزان چربی خون ، ترشحات نخاعی و «خلط» نیز انجام میگیرد . بقرار اطلاع مبلغ هفتصد هزار ریال بمصرف خرید دستگاه ها و لوازم این آزمایشگاه رسیده است چون آزمایشگاه مزبور مجهزترین آزمایشگاه بهداریهای مازندران‌محسوب می شود، سازمان بیمه های اجتماعی کارگران‌بهشهر تصمیم گرفته است با موافقت مرکز ، آزمایشات بیماران غیر کارگر نیز باپرداخت حق آزمایش ناحیزی در این آزمایشگاه انجام شود .

خلاصه اخبار آذربایجان

مرند ـ اضافات و ترفیعات‌فرهنگیان مرند که مدت هشت ماه بتعویق افتاده بود پرداخت گردید .

تبریز ـ اخیرا نمایشگاهی از کارهای دستی و هنری دانش آموزان مدارس تبریز در موزه این شهرستان ترتیب یافته است .

هشترود ـ اهالی هشترود تقاضا دارند در این شهرستان اداره دارائی دادسرا، شعب بانکهای ملی ، کشاورزی و رهنی تاسیس گردد و برای تکمیل کادر پزشکی بهداری و تامین زغال و گوشت مورد احتیاج مردم اقدام شود .

تبریز ـ براثر فعالیتهای مامورین مبارزه با مواد مخدره مقدار دو کیلو تریاك از بانو علویه یکی از اهالی‌قریه صوفیا کشف گردید.

شاهپور ـ آموزگاران و دبیران اعزامی آموزشگاههای شاهپور تاکنون فوق‌العاده خارج از مرکز خودرا دریافت نداشته‌اند .

راننده فراری

چند روزقبل اتومبیل فولکس‌واگن شماره ۲۸۰۰۲ درسر پل «مهدی آباد» شهرری باعابری تصادف کرد وراننده آن‌بااتومبیل بطرف قم‌متواری شد عابر مزبور که‌بسختی مجروح شده بود برای معالجه به‌بیمارستان منتقل گردید وازطرف مامورین‌انتظامی برای دستگیری راننده فراری اقدام شد .

تصادف دوکامیون

چندروز قبل کامیون شماره ۲۶۳۸ رانندگی اسدالله‌فخاری که‌ازتهران بطرف کرج میرفت دربین‌راه با کامیون شماره ۲۸۲که برای تعمیر درکنار جاده متوقف شده‌بود تصادف کرد ، براثراین تصادف بکامیون‌های مزبور خسارت زیادی وارد آمد و شاگرد کامیون شماره ۲۶۳۸ نیز بشدت مجروح گردید.

پیروزی دهقان

چندروز قبل‌مسابقه دوستانه والیبال بین تیم دبیرستان کشاورزی و دبیرستان دهقان نجف آباد انجام گردید ودراین مسابقه تیم دبیرستان دهقان بر تیم دبیرستان کشاورزی پیروز گردیدسرپرستی‌تیم دبیرستان دهقان را آقای امجدبعهده داشت .

مصدوم شد

خبرنگارما از رشت گزارش‌میدهد چندروز قبل هنگامیکه اتومبیل‌شماره ۱۳ شهرداری رشت‌در میدان مرکزی شهر مشغول‌پاك کردن خیابانها از برف‌بود وعده‌ای ازکارگران‌شهرداری نیز دراطراف اتومبیل مزبور مشغول کاربودندناگهان اتومبیل‌شماره۷۹۸۵ که‌ازمیدان عبور میکرد سررسیدودر نتیجه یك‌کارگر شهرداری بنام‌محمد علی بین‌تنهٔ دواتومبیل قرارگرفت و مصدوم شد مصدوم دربیمارستان پور سینای رشت برای معالجه بستری گردید .

کشف دستگاه عرق‌کشی

چندروز قبل مامورین شهربانی شیراز ضمن بازرسی از منزل اسفندیار یکی از اهالی شیراز یکدستگاه کامل عرق‌کشی و چند بشکه مملو از کشمش تخمیر شده و وسائل دیگر کشف کردند .

دستگاه عرق‌کشی و وسائل مکشوفه همراه با اسفندیار و همدستان او بمقامات شهربانی تحویل شدند . در عکس بالا مامورین درکنار متهمین و لوازم عرق کشی مکشوفه دیده میشوند .

جشن پیشاهنگان

قزوین ـ از طرف پیشاهنگان قزوین مراسم جشنی‌در سالن دبیرستان محمد قزوینی این شهرستان برگزار شد و دراین مراسم آقای خردمند رئیس فرهنك باحضور مقامات دولتی‌وعده‌ای از اهالی بیاناتی ایراد کرد.

چند خبر خلاصه از شهرستانها

اهداء دوتخته قالی

قزوین ـ طی مراسم تودیعی که بمناسبت انتقال بخشدار آوج ازتوابع قزوین برگزار شده بود پس از سخنرانی آقای‌شیخ کریمی‌آقای‌سرگردسلیمی فرمانده سازمان مقاومت ملی آوج دو تخته قالی نفیس که از طرف اهالی تهیه شده بود به بخشدار سابق اهدا کرد .

جشن در دبستان

مشهد ـ بدعوت خانم اعتمادی مدیر دبستان گوهر مشهد مراسمی باحضور عده‌ای از فرهنگیان و اولیای دانش آموزان در دبستان مزبور برپا شدو طی این مراسم اولیای دانش آموزان هیئت رئیسه انجمن همکاری خانه‌و مدرسه را انتخاب کردند .

سرمای کشنده ومضیقه زغال

کاشان ـ چند روز قبل درکاشان بیش از ۲۰ سانتیمتر برف بزمین نشست و متعاقب آن سردی هوا به ۱۵ درجه زیر صفر رسیدو هم اکنون نیز این سرمای بی‌سابقه ادامه دارد اهالی در این سرمای کشنده از لحاظ مضیقه زغال نگران شده و تقاضا دارند از طرف مقامات مربوطه برای تامین زغال مصرفی اهالی کاشان اقدام گردد .

بازگشت ازکنگره

شهر کرد ـ آقای حسنعلی فلسفی رئیس بانك کشاورزی شهر کرد که بمنظور شرکت در کنگره کشاورزی بتهران عزیمت کرده بود چند روز قبل باین شهرستان بازگشت .

سربازگیری

گرمسار ـ حوزه سیار نظام وظیفه بریاست آقای سرگرد جلیلی‌وارد گرمسار شدو هم اکنون در عمارت فرمانداری بوضع مشمولین این محصه رسیدگی میکند .

تقدیر شد

شهر کرد ـ آقای سلطان محمد بشارتی رئیس اداره پستو تلگراف شهر کرد بمناسبت ابراز فعالیت در حسن انجام وظیفه از طرف فرمانداری کل بختیاری کتبا مورد تقدیر قرار گرفت .

پیشاهنگان ایران وامریکا مکاتبه خواهندکرد

مشهد ـ آقای لیندوال معاون کنسولگری آمریکا درمشهد ضمن‌بازدید کانون پیشاهنگی وعده داد وسیله مکاتبه پیشاهنگان ایران و آمریکا فراهم‌نماید ضمنا آقای صادقی از طرف سازمان پیشاهنگی یك‌دستمال گردن رسمی پیشاهنگی باآقای لیندال اهدا کرد .

دستور تعمیرراه

جویبار ـ از طرف آقای مهندس وثیق سرپرست اداره راه استان دوم برای تعمیر جاده جویبار ـکیاکلاه دستورات لازم صادر شده‌است .

بخاطر رسمیت آموزگاران پیمانی

گرمسار ـ بمنظور تبدیل آموزگاران پیمانی به رسمی اخیرا از طرف اداره فرهنك گرمسار کلاسی بمدت پانزده روز باشرکت آموزگاران پیمانی ایوانکی و گرمسار در این شهر تشکیل شده‌است .

مسابقات ورزشی دانشگاه

مشهد ـ مسابقات ورزشی دانشکده های مشهد باموافقت آقای دکتر سامیراد رئیس دانشگاه در ده رشته آغاز شده‌است .

بقیه از صفحه اول

امروز علی‌رغم وسوسه‌های نومید کننده دشمنان ملت‌و کسانیکه فکر تجدید عظمتهای ایران را نوعی‌حماسه سرائی میدانند مردم این آب‌وخاك برهبری شاهنشاه بزرك خـود در نخستین مرحله تجدید ساختمان ایران توسیرمیکند ودرسرتاسراین سرزمین وسیع یك سلسله تلاشها و کوششهای خستگی ناپذیر ازجانب همه فرزندان ملت ایران درداخله شهر ها درروستاها درکارخانه ها و کارگاهها آغاز شده وایران بیك‌کارگاه عظیم ساختمان وتجدید بنا تبدیل گردیده است . حقیقت این‌است که برای بسیاری از مردم این سرزمین هنوز کاملاروشن نیست‌وتاکنون‌شاید همه مادرست نتوانسته‌ایم احساس کنیم که‌چه فعالیت وکوششی در سراسرمملکت جریان داردودلیل‌این امر یکی این‌است که‌چون‌خودهمراه بااین تحولات وتغییرات پیش‌میرویم احساس این‌ترقی و پیشرفت روز افزون تاحدی برای مادشوار است‌اما این پیشرفت وترقی‌را کسی میتواند خیلی زود درك‌کند که‌لااقل‌شش‌سال ازاین سرزمین دوربوده باشد . برسبب نیست که‌بسیاری ازکسانی که شش‌سال پیش نقاط مختلف‌ایران را دیده‌اند واکنون باردیگر قدم‌بخاك ما میگذارند ازاینهمه تغییر و پیش - رفت‌سریع واین فعالیت و کوشش ساختمانی ، وتجدید بنا ازابرازحیرت خودداری نمیکنند . علت‌دیگراینست که وطن ما سرزمین وسیعی است که تشنه کوشش‌وکار برای اصلاح وترقی است چندین قرن رکودوخمود وظیفه بسیار سنگینی را برای ترمیم ویرانیها و سیل انگاریهای قرون گذشته بدوش این نسل گـذاشته است . مامیخواهیم ویرانیها وسیل انگاری های چندین قرن‌رادر عرض چندسال دریك چنین سرزمین‌وسیعی جبران کنیم‌وطبعا درقدمهای نخستین راه برای ماچندان هموار نخواهدبود وشاید بـرای یـکنفر .تهرانی یا خراسانی درومله اول مشکل باشد که‌فی‌المثل بداندر نقاط دورافتاده بلوچستان یاخوزستان ویادشت‌مغان چه فعالیتها و تلاشهای‌عظیمی درهمه رشته‌هـای صنعت و کشاورزی و فرهنك و بهداشت جریان دارد .

کاری که اداره کل انتشارات و رادیو ازامروز آغاز میکند یك‌فعالیت تبلیغاتی نیست بلکه انجام‌یك‌وظیفه ملی‌است برای اینکه همه‌بدانند و بچشم خودبه‌بینند که‌طی‌شش سال یعنی پس‌از مردادسال ۱۳۳۲ که‌ایران درسایه لطف‌الهی وتدابیر حکیمانه شخص شخیص شاهنشاه روی ثبات و آرامش دید چه‌کارهائی درزمینه فرهنك -بهداشت‌صنعت وکشاورزی در اطراف‌واکناف‌این‌آب وخاك‌صورت گرفته است

همانطوریکه میدانید شش‌سال پیش برهبری خردمندانه شا هنشاه اساس یك‌نهضت بزرك ومترقی در کشورما گذاشته شدکه هدف‌آن‌آماده کردن ملت‌ایران‌برای‌پیشرفت وترقی بود شاهنشاه بـزرك ما استحضار داشتند که‌هرگاه برنامه‌های مترقی مملکت بادست مردم وشرکت آنان اجراشود بسیاری از آرزوهای ملی‌ما عملی خواهد شد .

دولت نیزبه‌پیروی ازنیات مترقیانه شاهنشاه وبرای تحقق بخشیدن‌باین آرمانهای ملی برنامه‌های مفیدی را برای پیشرفت همه‌جانبه مملکت بموقع اجرا گذاشت وبرای جلب‌همکاری مردم‌وشرکت آنان‌در ترقیات مملکت برنامه‌هائی را براساس‌دموکراسی‌و وبرپایه نهضت نجات‌بخش‌ناسیونالیسم مثبت اجرا کرد وهدفهائیرا تعقیب نمود .

از جمله هدفهائیکه به‌پیروی از فرمان ونیات شاهنشاه تعقیب شد و میتوان اطمینان داشت کـه نیل بان ضامن استقلال‌وآزادی ماست تحکیم مبانی دموکراسی در کشور است . برای‌آشنائی باین‌مکتب مترقی‌تدریجا روش نوین‌آموزش و پرورش‌را که درس آزادی واعتماد بنفس بفرزندان مملکت میدهد در مدارس متداول ساخت . این مدارس گذشته از تربیت فرزندان لایق ودلبسته بمیهن جوانان رابرای زندگی وپیشه‌کردن کارهای شرافتمندانه در لوای حکومت دموکراسی پرورش خواهد داد.

باایجاد دبستانها و کلاسهای‌مبارزه با بیسوادی در شهرها و دهکده ها قانون تعلیمات عمومی بمرحله اجرا در آمده ودر همه جای مملکت به سرعت سطح معرفت بالا میرود . استقبال بی‌نظیر مردم از کلاسهای مبارزه با بیسوادی چنان تشویق‌آمیز بوده که علاوه بر تشکیل تعدادزیادی از این کلاسها در شهرها و روستاها و سربازخانه ها در زندانها نیز تعمیم یافته‌است . از سال ۱۳۳۲ تاکنون ۴۳۵۶ باب‌مدرسه‌بتعداد آموزشگاه های کشور افزوده شده و فعلا ۱۰۵۵۵ آموزشگاه و ۱۶۱۰۶ کلاس مبارزه با بیسوادی در سراسر کشور وجود دارد و روز بروز رو بتوسعه است . در آموزشگاه‌ها و مدارس‌ما هم‌اکنون ۱۹۰۳۱۸۱ تن تحصیل میکنند در صورتی که‌درسال۱۳۳۲ تنها ۸۵۲۵۶۴ دانش آموز مشغول تحصیل بوده‌اند.

یکی دیگر از راههای آشنا ساختن مردم باصول دموکراسی سپردن‌کار مردم بمردم است . برای تعقیب این منظور در سراسر کشور با ایجاد انجمنهای ده در ۲۳ هزار دهکده کشور این آرزوی مقدس درحال برآورده شدن است و بااجرای برنامه های‌تعلیماتی‌حس‌تعاون‌عمومی‌برای‌خدمت مردم بیکدیگر و اقدام بکار های سودمند روز بروز تقویت میبابد .

درگذشته بعضی از مردمان نیکوکار بحکم ایمانی که بمبانی دین مبین اسلام داشتند بناهای عام‌المنفعه ایرا وقف استفاده عمومی میکردند . بدیهی است غالبا کسانی باین ثواب بزرك نائل میشدند که توانگر و دارا بودند . اما امروز خوشبختانه بااجرای برنامه های وسیع آبادانی واصلاح امور اجتماعی در شهرها و دهکده ها از برکت‌حس‌تعاون همگانی‌که‌درمردم پیدا شده همه افراد کشور میتوانند ازاین ثواب دنیوی و اخروی برخوردار شوند .

از طرفی هدف مقدس شاهنشاه این بود که برای پیشرفت مملکت ملت ایران از نظر جسمی و روحی سالم و نیرومند شود ازاین‌روبرای ریشه‌کنی بیماریها در کشور طرحهای بسیار وسیعی آماده شد و باکمك خدای بزرك و همت ماموران وظیفه‌شناس و همکاری مردم در بسیاری از این اقدامات توفیق حاصل شده‌است .

در مورد بهداشت بطور نمونه باید بگویم که چهل درصد جمعیت کشور از مالاریا رنج میبردند اما با کوشش و مبارزه دائمی و خستگی نا پذیر مامورین بهداشت این بیماری در سراسر کشور جمعوی ریشه‌کن شده که هم‌اکنون نیروی کاردر سراسر ایران بچهار برابر افزایش یافته است .

فعالیتهای دامنه دار برضد بیماری های واگیر بخصوص بیماری آبله در کشور با همکاری موسساتی نظیر رازی و پاستور با کامیابی توام بوده‌است .

ابتلای بتریاك ملت ایران را بخمود و سستی تهدید میکرد بنا باراده شاهنشاه از سال ۱۳۳۲ طرحهای وسیعی برای مبارزه با افیون فراهم شد و بموجب قانونی که‌از مجلسین گذشت‌کشت گیاه اهریمنی خشخاش در سراسر کشور ممنوع گردید . امروز هرفرد بیغرض بخوبی میتواند احساس کند که نسل حاضر و نسل های آینده از این بلای بزرك نجات یافته‌اند واز این پس نیروی کار فرزندان این کشور بجای اینکه در کنج بیغوله ها صرف کشیدن شیره و تریاك شود برای آباد ساختن ایران بکار خواهد رفت . تاریخ آینده بخوبی درباره عظمت این تصمیم و اقدام شاهانه قضاوت خواهد کرد .

هدف دیگری که تعقیب میشود و نتایج درخشان آن بخوبی مشهود است کوشش در راه ترقی کشاورزی است .

کشاورزی مملکت ما مانند دیگر کار ها احتیاج باصلاحات اساسی داشته و دارد . برای حصول باین هدف میبایستی در کلیه شئون زراعی اقداماتی شایسته بشود لذا با پیروی از شیوه های جدید کشاورزی دام - پروری و مکانیزه کردن زراعت تحولی ایجاد شده که تاکنون دراین مملکت سابقه نداشته است .

پیام نخست‌وزیر

میگویند ایران در گذشته یك‌کشور صادر کننده گندم بوده است . شاید این موضوع پیش از استیلای عرب و ایلغار مغول صدق میکرده ولی از آن پس گمان نمیرود کشور ما قادر بصدور گندم بوده و اگر هم گاهی صادر میشد مصرف داخلی رعایت نمیگردید . در کشور ما گندم قسمت عمده خوراك مردم را تشکیل میدهد حتی در بهترین سالهائی که محصول فراوان بوده‌است و آفاتی مانند سن و ملخ به آن لطمه نمیزد صد هزار تن درسال برای مصرف کسر داشتیم.

اکنون باوجود آنکه مساحت وسیعی از اراضی که بیشتر در آنها گندم و جو میکاشتند بمحصولات کران‌بهائی اختصاص یافته است باز باسعی و مجاهدت توانسته ایم دراین قسمت خودرا از خارج مستغنی سازیم و گندم به اندازه مصرف داخلی تولید کنیم ولی تلاش مادر زمینه تهیه غذابرای جمعیت اضافی کشور باید همچنان ادامه یابد .

در مورد مبارزه با ملخ و آفت سن پیروزیهای درخشانی نصیب ماشده است هم‌اکنون یك نیروی‌مجهزهوائی برای این مبارزه بوجود آمده و ازاین بابت دیگر احتیاج بدریافت کمك از خارج نیست و امروز کشور ما میتواند خودوهمسایگان خویش‌را ازاین خطر حفظ کند .

برای اینکه بتوان راه و رسم بهتری را در روستاها متداول کرد برنامه تعلیمات اساسی در دهکده ها بموقع اجرا گذاشته شد . منظور از اجرای این برنامه هانتها باسواد کردن کشاورزان نیست‌بلکه هدف این است که روستائیان در سراسر کشور باآئین زندگی نوین وشیوه های مختلف کشاورزی‌آشنا شوند و بتوانند مشکلات خود را باهمکاری یکدیگر حل کنند و متکی بنفس خود باشند .

فلسفه تقسیم املاك و تشکیل شرکتهای تعاون روستائی بطورکلی این است که کشاورزان در زمین های خویش بکشت و زرع پردازند واز سرمایه ایکه بنیروی بازوی خود فراهم کرده‌اند نیازمندیهای خویش را مرتفع سازند و منافع آن عاید خود ایشان‌گردد. لایحه تحدید مالکیت که یکی از برنامه های مترقی شاهنشاه است هدفش در وهله‌اول تقویت‌مالکیت ودروهله دوم بالا بردن سطح زندگی طبقه مولد ثروت است .

کمی آب در فلات ایران از قدیم محسوس بوده و مردم در دوران تاریخ همیشه از کم آبی در مضقه بوده‌اند از این جهت پادشاهان و بزرگان ایران از روزگار باستان بحفرچاه و احداث قناتها و بنای سدهاسعی‌بلیغ‌مبذول میداشتند.بامر شاهنشاه برای جبران کم آبی طی شش سال اخیر علاوه براحداث‌چاه های‌عمیق‌بایجادسدهای‌عظیمی‌پرداخته شد که هر یك تاثیر فراوانی در حیات اقتصادی و صنعتی کشورما وبالا بردن سطح زندگی عمومی خواهد داشت زیرا با ایجاد چنین سدهای بزرگی میتوانیم مناطق وسیعی از کشور را آبیاری کنیم‌و برنقاط آباد مملکت بیافزائیم .

بمنظور تقویت بنیه کشاورزی‌هر سال مبلغی هنگفت وام بکشاورزان پرداخته میشود . چنانکه در سال‌ جاری از طرف بانك کشاورزی‌معادل مبلغ ۳۶٫۲۴۴٫۳۲۰ ریال از محل تفاوت مازاد ارزیابی پشتوانه‌اسکناس بشرکتهای تعاون‌روستائی‌اعتبار داده شده‌است واین آغاز بزرگترین‌تحول تاریخ در زندگی روستاها و حیات کشاورزان ایرانی است .

البته بدانچه انجام شده اکتفا نخواهد شد و تلاش مظیمی جریان دارد که کشاورزان باصرف نیروی کمتر در آمد بیشتری بدست آورند واین آرزوی ما موقعی جامه عمل میپوشد کـه کشاورزان سراسر کـشور بـا روشـهـای نوین کشاورزی آشنا شوند وبطرز استفاده از ماشینهای جدید کشاورزی آگاه گردند.

یکی ازهدفهای اساسی‌شاهنشاه اینست که عده کمتری از افراد مملکت بکار کشت وزرع گماشته شوند ورفته‌رفته برتعداد کارگران صنعتی نیز افزوده گردد تاهم‌کشور مااز لحاظ کشاورزی ترقی کند و هم دارای صنایع بزرك وسنگین گردد. ازسال ۱۳۳۲ باینطرف با پیشرفت کشاورزی درامور صنعتی مملکت نیز تحول کم‌نظیری ایجاد شده است. اگر چند تراکتور بر تراکتورهای مناطق روستائی افزوده شده هرروز نیز یك کارخانه یاچند کارگاه درکشور تاسیس گردیده است تااین دوبرنامه بموازات هم پیشرفت کند.

چون مکانیزه‌کردن کشاورزی‌و صنعتی کردن کشور به‌کشاورزان وکارگران ورزیده وآشنا بروشهای نوین احتیاج داشت برای تامین این منظور مدارس حرفه‌ای‌روستائی وصنعتی تاسیس گردید. وبـرای تربیت استاد کاران ماهر کـه گـردانندگان چـرخـهای صنعت کشور هستند درنقاط مختلف کشور هنرستانهای جدید تاسیس گردید وبمنظور ادامه تحصیلات عالی فنی وتربیت مهندسان درفنون وصنایع به‌تکمیل شعب هنرسرای عالـی وتجهیز رشته‌های مختلف‌دانشکده فنی پرداخته شد.

درامور صنعتی نیز بابکاربستن روشهای نوین وایجاد طرحهای‌مهم صنعتی بسیاری از نیازمندیهای‌اولیه کشور ازقبیل انواع منسوجات و مصالح ساختمانی وقند وصنایع غذائی درداخل کشور فراهم میشود وبا توسعه کارخانه هاونصب‌ماشین آلات‌جدیدوبدست‌آوردن محصولات مبالغ‌قابل‌توجهی‌ارزعاید مملکت‌می گردد دررشته‌تشویق‌وحمایت‌ازصنایع داخلی نیز اقدامات ثمربخشی‌شده است. ازسال ۱۳۳۷ کارخانه‌ها وموسسات تولیدی جدید شهرستان هاتاپنجسال ازپرداخت مالیات‌معاف شدند ودرتهران چنین موسساتـی که تاشعاع شصت کیلومتر بوجود آیند فقط بایستی پنجاه در صد مالیات بپردازند ضمنا کارخانه‌هائی که بموجب قانون برای مملکت‌مفید تشخیص داده شوند ازتمام یاقسمتی از حقوق گمرکی معاف میگردند ومیتوانند از دریافت وام به‌اقساط طویل‌المدت برخوردار شوند.

چنانکه دراینمورد برای پیشرفت سریع صنایع تا۱۵ مهرماه۱۳۳۸ مبلغ ۵۵۷۵۶۳۷۵۵۰ ریال وام با بهره ۴تا۶درصد ازمحل تفاوت‌مازاد ارزیابی پشتوانه اسکناس دراختیار تقاضاکنندگان گذاشته شده‌است

در قسمت صنایع نفت در سایه‌تدابیر شاهنشاه ملت ایران نهضتی راکه برای تحقق بخشیدن به آرمانهای‌ملی خود آغاز کرده بود بثمر میرساند.. ایران اولین کشوری بودکه در میان تمام کشورهای خاورمیانه توانست قرار دادهائی براساس هفتاد و پنج در صد در آمد امضاء کند و راه را برای پیشرفت سایر کشورهای نفت خیز خاورمیانه بگشاید . علاوه بر این طی شش سال اخیر شرکت ملی نفت دست باکتشافات دامنه داری درکناردریای خزروفلات مرکزی‌ومنطقه خوزستان و سواحل و جزایر خلیج فارس زده‌است و بررسیهای وسیعی جهت ایجاد میدانهای جدید نفت معمل آورده‌است که منافع آن تدریجـا عاید کشور خواهد شد .

ضمنا برای حفظ جان کارگران و مراقبت در تامین‌بهداشت آنان اقدامات مفیدی شده و کارگران از بیمه‌های مختلف برخوردار شده‌اند. از این گذشته برای اینکه کارگران باصول اولیه بهداشت آشنا شوند وهمچنین بمنظور حفظ جان آنان در برابر کارهای سنگین و خطرات احتمالی کلاسهائی زیر نظر مهندسین ومربیان باتجربه تاسیس‌شده‌وبه‌آنان تعلیمات سودمندی داده شده‌است .

این موفقیتها در درجه اول مرهون تدابیر خردمندانه شاهنشاه وبهس مرهون ابتکارمهندسان ونیروی‌بازوی کارگران و کشاورزان وطن پرست وتمام مردم زحمتکش ایران است .

برنامه وسیعی که برای سعادت‌ملت ایران ترتیب داده شده برپایه‌ای‌استوار است که بتدریج اصول وروش زندگانی بهتری را بمردم‌می‌آموزد و اجرای قسمتی از آن تاکنون نتایج درخشانی ببار آورده است .

بدین ترتیب امروز کشورما برای یك تحول بزرك و عمیق آبادی و عمران آماده شده‌است . جای تردید نیست که این نهضت بزرك هنگامی بثمر میرسد که مردم همه باهم هماهنك باشند وبا دولت در راه ساختن ایرانی آباد همکاری وتشریك مساعی کنند بدین وسیله از همه ایرانیان اصیل وپاك نهاد توقع دارد که برای پیشرفت مملکت خود وکسب افتخارات بزرك تحت رهبری شاهنشاه صمیمانه و صادقانه بکوشند وبدانند که اگر ملت ما بعلت چند قرن‌رکود از جهانی از کشورهای‌مترقی عقب افتاده است در عوض دارای اصالت و استعداد خلاقه است و سنن وشیوه های پسندیده ملت ما مخصوص خود اوو فرهنك کهن او است و بسیاری از ملتهای مترقی جهان هم باید قرنها در راه ترقیات عالی‌انسانی سیر کنند تا بتوانند بارزش عالی تمدن و فرهنك کهن مابی ببرند و از این جهت خود را با ما همطراز کنند .

کشور ما باداشتن چنین فرهنك‌قدیم ومحکمی اکنون برهبری شاهنشاه در راه پیشرفتهای جدید بسرعت و باتمام قوا پیش میرود و امیدواریم باهمت مردانه ایرانیان پاك نهاد و اصیل بتوانیم افتخارات جدیدی بر میراث تمدن وافتخارات گذشته ایران‌بیفزائیم. پاینده باد شاهنشاهی ایران ..

آگهی ابلاغ

آقای حاج سید تقی هاشمی کاشانی بموجب سند شماره ۲۶۳۰۷ دفتر ۴ قم نسبت به مبلغ یکصد هزار ریال تقاضای صدور اجرائیه علیه آقای امین هوشنك دادخواه نموده ابلاغ اجرائیه بعلت عدم حضور مدیون و شناخته نشدن محل اقامت تعیین شده ممکن نگردیده بعلت عدم اطلاع ازجایگاه مدیون بستانکار طبق ماده۱۲ آئین‌نامه اجراء به آقای امیر هوشنك دادخواه مدیون ابلاغ واضافه مینماید که پس از انقضاء مدت انتشار آخرین آگهی بدون اینکه آگهی دیگری سوای آگهی مزایده بنامبرده بشود عملیات اجرائی تعقیب خواهدشد این آگهی در ظرف ۱۵ روز سه نوبت هر پنج روز یکمرتبه منتشر خواهد شد .

نوبت اول دوشنبه ۲۹ر۹ر۳۸
نوبت دوم شنبه ۴ر۱۰ر۳۸
نوبت سوم پنجشنبه ۹ر۱۰ر۳۸
رئیس اجرای ثبت قم . عبداللهی
۱-۳ آ-۳۴۴۵۸

سوله

ملتهائی که کلید آسمانها را در دست دارند
سوله را توصیه می کنند

Soulé

ما درعصری زندگی میکنیم‌که درخشان‌ترین صفحات تاریخ بشریت گشوده شده‌است درسرلوحه این‌کتاب طلائی‌که مشحون ازشگفتیها و اختراعات بزرك است سرعت جلوه‌کرتر از هرچیز دیگر بچشم میخورد. آنهاکه درکار صنعت وتجارت وفلاحت باجدیدترین وسائل درکوشش وتکاپو هستند نمی‌توانند مانند قرون واعصارگذشته دست روی دست بگذارند تابروش چند هزار سال پیش معمار وبنا خشت روی‌خشت بگذارند وپس‌از چندماه یاچند سال انبار وبارانداز وکارخانه‌ای رادردسترسشان بگذارند.

سوله ساختمان ایده‌آل قرن ماست

قطعات آماده سوله ظرف چندروز درمحل مورد نظر نصب وبصورت یك ساختمان عظیم فولادی درمی‌آید ودر موارد ضروری قابل انتقال‌وکوچك وبزرك شدن میباشد.

سوله برای‌انبارها- گاراژها- سیلوها- کارخانه‌ها- بارانداز‌ها وسالنهای سرپوشیده

سوله درمدتی‌کوتاه چندین هزارمترزمین را زیربنا میگیرد.

نماینده انحصاری : شرکت سهامی بازرگانی آرین تهران خیابان بوذرجمهری سرای حافظ تلفن ۵۰۰۹۱ تا ۵۰۰۹۴

آبگرم کن اتوماتیك ونوس VENUS

ساخت آلمان

باشیر اطمینان بخار بظرفیت‌های

۳۰-۴۰-۵۰ و ۶۰ گالنی‌واردشد

شرکت تهرانشهر- خیابان سعدی

تلفن ۳۴۳۵۳ر۳۰۲۱۱۵ شرکت آریا-

خیابان فردوسی تلفن ۳۳۶۲۰

آ-۳۴۶۱۸ آگهی مصور

آگهی شرکت سهامی پورکان

طبق تصمیم مجمع عمومی فوق‌العاده مورخ ۲۴ر۹ر۳۸ بعموم‌دارندگان سهام اعلام میگردد که برای تبدیل سهام بانام خودبه بی‌نام لااقل بمدت دوماه بدفتر شرکت مراجعه و سهام بانام خود را بهبی‌نام تبدیل‌نمایند.

هیئت‌مدیره شرکت‌سهامی‌پورکان

شش دلیل
درمعرض قضاوت شما

۱ـ یگانه سیلوی عظیم درخاورمیانه

برای اینکه این شرکت بتواند دانه‌های نباتی رابطرز علمی و بهداشتی نگاهداری نماید ازرویه متداول کارخانه‌های مشابه که‌از نظر اقتصادی باصرفه‌ولی فاقد ارزش بهداشتی است وآن کیسه کردن‌پنبه تخمها واستفاده تدریجی ازآنهااست صرفنظر کرده وباصرف هزینه بسیار گزاف سیلوی عظیم ومجهزی که‌درخاورمیانه نظیرندارد بوجود آورده است ودراین سیلو بوسیله‌موتورهای بسیار قوی دانه‌های نباتی درتمام شبانه‌روز درحال تهویه می‌باشند. این تهویه سبب میشود که پنبه تخمها هیچگاه گرم‌نشده وتخمیر نشوند. وازحالت طبیعی به‌حالت دیگر درنیایند واین از نخستین‌شرایط یك روغن نباتی خوب است‌که مواد طبیعی دانه‌های نباتی آن تغییر وضع‌نداده وطبیعت آنهامنقلب نشده باشد.

۲ـ مدرن‌ترین ماشین‌آلات

برای گرفتن روغن‌دانه‌های نباتی تشکیلات وسیع وبزرگی ضرورت پیدا می‌کند که مهمترین آنهاتهیه ماشین‌آلات روغن‌گیری است چون بهترین ماشینهای مزبور فعلا درآمریکا ساخته می‌شود لذا این‌شرکت باتحمل تفاوت بهای‌ماشین‌آلات گرانقیمت امریکائی نسبت به سایر کشورها احتیاجات خودرا ازآنکشور تامین کرده است.

۳ـ پنج تصفیه بیشتر

درکارخانجات قدیمی روغن خام‌پس‌از طی‌شش مرحله تصفیه‌تبدیل بروغن نباتی‌میگردد در صورتی که‌کارخانجات شاه‌پسند باطی یازده مرحله تصفیه روغن‌نباتی مطلوب رابدست می‌دهد.

پنج‌مرحله اضافه تصفیه‌ای که‌در کارخانه شاه‌پسند برروی روغن‌خام انجام می‌گیرد .بمنظور خالص‌ترکردن روغن شاه‌پسند است تابدینوسیله هم‌بتوان بهترین روغن نباتی خالص ومطبوع رادر اختیار مصرف‌کنندگان گذاشت وهم‌اینکه محصولی ببازار عرضه کرد تامردم بتوانند ازآن‌بجای بهترین روغنهای خارجی استفاده کنند.

٤ـ ازنظر بهداشتی

روغن شاه پسند فاقد رطوبت و هرگونه مواد اضافی‌و بالاخره روغنی است صددرصد خالص که ضمنا از نظر تامین احتیاجات بهداشتی و جسمانی مصرف‌کنندگان‌درهرکیلو گرم آن ٥٦٠٠ واحد پروویتامین (آ) اضافه گردیده‌است .

٥ـ ورقه آلومینیومی یاسرپوش اطمینان

برای حفظ اصالت و بهداشت روغن نباتی شاه پسند و نیز بمنظور جلب بیشتر اعتماد مردم باینکه روغن شاه‌پسند از معبر هرگونه فساد و هوا کشیدن برکنار است یك‌ورقه آلومینیومی بر روی سطح روغن قرار داده شده‌که بابازکردن در قوطی ورقه مزبور نمایان میشود .

این ورقه را براحتی با کارد میتوان برید و برداشت و سپس روغن رامورد استفاده قرار داد.

این تعبیه که برای اولین بار در ایران از طرف این کارخانه اجرا شده‌است در حقیقت بمنزله سرپوش اطمینانی است که در پناه آن اولا روغن شاه پسند سالم و تازه باقی بماند و قابلیت آن را داشته باشد که بدون تصرف هواو گزند هرگونه میکرب برای هر مدت سالم نگاهداری شود و ثانیا هر مصرف کننده ای اطمینان داشته باشد باینکه اولین کسی است که بابرداشتن سرپوش مزبور بمحتوی قوطی دست یافته و قبلا احدی نتوانسته است روغن مورد مصرف او را آلوده نماید .

٦ـ سند افتخار

در هفتمین کنگره پزشکی رامسر تنها شاه پسند بودکه مورد تایید قاطبه پزشکان طراز اول کشور قرار گرفت و این بزرگترین سند افتخار شاه پسند و عامل مهم جلب اعتماد و اطمینان عمومی است .

حالا کلاه خودتان را قاضی کنید

وبرای همیشه روغن مورد مصرف خانواده خودرا انتخاب نمائید

کلاه خودتان را قاضی‌کنید

قاضی کردن کلاه‌یعنی آنکه ما بدون دخالت دادن احساسات خود و بدون هیچگونه نظرو غرضی‌مطلبی‌را پیش خود توجیه‌کنیم وازعقل خوددر قضاوت ونتیجه گیری کمك بخواهیم ماهم شمارا دعوت میکنیم تادروجود خویش باعقل وادراك خویش‌خلوت کنید ومشخصات شاه پسند وعظمت وسائلی که‌آنرا تهیه میکند در نظر بگیرید .ومامخصوصا خواهش‌میکنیم که بخاطر حفظ‌سلامت‌خویش اینکار را بکنید چون‌اگر عمرمتوسط شما فقط ٦٠سال‌باشد دراین مدت‌تقریبا پنجاه برابر وزن بدنتان روغن‌مصرف میکنید .

حالا کلاه خودتان را قاضی کنید

سازمان فاکویا

خطبه عقد وازدواج

بقیه از صفحه اول

رفته وملکه ایران را با لباس‌مخصوص به طرف کاخ مرمر حرکت دادند .

ترتیب حرکت اتومبیل حامل‌عروس دربار بدین قرار بود : در جلو یك اتومبیل فورد پلیس ویك افسرموتور سوار وبعد به ترتیب ، اتومبیل‌رئیس راهنمائی ، سه اتومبیل سواری‌بشکل مثلث ، هفت افسر موتور سوار بشکل هشت ، اتومبیل معاون شهربانی و سپس اتومبیل «رولز رویس» سلطنتی حامل ملکه واطراف اتومبیل اسکورت گارد شاهنشاهی وسپس اتومبیل اشخاصی که برای آوردن عروس‌رفته بودند در حرکت بودند .

در مسیر حرکت اتومبیل حامل عروس دربار ، مامورین انتظامی ادای احترام کردند و مردم تهران که برای دیدار ملکه آینده ایران در طول‌خط سیر اجتماع کرده بودند باکف‌زدنهای شدید ابراز احساسات نمودند .

فرح از زیر قرآن گذشت .

هنگام خروج ملکه آینده ایران از منزل دیبا ، فرح راطی مراسمی‌از زیر قرآن رد کردند .

درمدخل کاخ مرمر والاحضرت‌ها و هیئت دولت روسای کشوری ولشکری دربار شاهنشاهی انتظار مقدم‌علیاحضرت ملکه فرح‌پهلوی راداشتند .

رئیس کل تشریفات شاهنشاهی علیاحضرت رابدفتر خاتم‌هدایت‌نمودمو سپس هیئت دولت وسایرین بسالن شمالی رفتند .

پس‌از حضور آقایان علماءوگواهان .تد که‌عبارت بودند از آقایان‌نخست وزیر و رئیس‌مجلس سنااز طرف اعلیحضرت همایونی ووزیر دربار و رئیس مجلس شورا ازطرف علیاحضرت ملکه فرح ـرئیس کل تشریفات شاهنشاهی از اعلیحضرتین استدعا نمودکه باتفاق خاندان جلیل سلطنت برای‌اجرای مراسم عقد فرخنده بتالار آئینه تشریف فرما شوند آنگاه اعلیحضرتین وخاندان جلیل سلطنت به‌تالارعقد تشریف فرماشدند .

آئین عقد چگونه صورت گرفت

پس از اینکه علیاحضرت ملکه‌فرح پهلوی و همراهان وارد تالار شدند و چند دقیقه استراحت نمودند .آقایان آیت‌الله امام جمعه تهران و حاج آقا حسین اصفهانی عاقدین عقد و وزیر کشور ورئیس اداره کل آمار وآقای سید ضیاءالدین میراسکندری سردفتر با دفتر قباله بحضور شاهنشاه وملکه فرح شرفیاب شدند .

اعلیحضرت همایونی پس از ابراز تفقد نسبت بعاقدین اجازه اجرای عقد راصادر فرمودند .

سپس اعلیحضرت‌همایونی‌وعلیاحضرت ملکه وکلیه همراهان وشهود و معرفین ووزیر کشور در کنارخوانچه عقد مجللی که تهیه شده بود قرار گرفتند واعلیحضرتین در روی صندلی مخصوص قرار گرفتند در این مراسم خانم فریده دیبا مادر علیاحضرت‌ملکه فرح‌نیز حضور داشتند .

آنگاه آقای امام جمعه شروع به قرائت خطبه عقد نمود و پس ازحمد و ثنای حضرت باریتعالی ودرود بروان پاك‌پیغمبراکرم‌صلی‌الله علیه‌وآله‌اشاره به‌آیاتی که در قرآن درباره امر نکاح شده‌نمودند و همچنین احادیث نبوی راقرائت کردند و پس از تکمیل‌خطبه وکالت واجازه ازدواج از علیاحضرت ملکه فرح اخذ و اعلیحضرت‌همایونی نیز به آقای حاج حسین اصفهانی وکالت جهت اجرای عقد راداد‌ند .

آقای امام‌جمعه‌شروع بخواندن‌خطبه مجدد برای اجرای عقد نمودند وپس از پایان خطبه صیغه عقد را اجرا نمودند .

توشیح دفتر وقباله ازدواج

دراین موقع سر دفتر ، دفتر و قباله نکاحیه را به حضور اعلیحضرت همایونی بردند . ابتدا اعلیحضرت‌دفتر وقباله را توشیح فرمودند وبعدا به امضای علیا حضرت ملکه رسید .

دراین قباله مشخصات اعلیحضرت همایونی بدین شرح با خط بسیار زیبائی نوشته شده بود .

«زوج‌ـ اعلیحضرت همایون‌شاهنشاهی محمدرضاشاه پهلوی فرزند اعلیحضرت رفید رضاشاه کبیر و علیا حضرت تاج الملوك خانم‌پهلوی دارنده‌شناسنامه شماره ۲ دفتر سجل خاندان شاهنشاهی پهلوی متولد روز چهارم آبان ۱۲۹۸ خورشیدی مسلمان شاهنشاه ایران وبعداز آن مشخصات علیاحضرت‌ملکه فرح‌پهلوی وصداق وشهود ومعرفین نوشته شده بود .

علیاحضرت ملکه پهلوی هنگامیکه آئین رسمی انجام گرفت. عروس و داماد را تهنیت گفتند و ابرازمسرت و شعف نمودند و برای مبارکی و میمنت این روز فرخنده همچنان که رسم ایران کهن میباشد که رسر عقد نقل و پول نقره یا طلا بر سر عروس و داماد میریزند ، علیاحضرت ملکه پهلوی نیز مشتی مروارید بر سر شاهنشاه و ملکه فرح ریختند.

خوانچه عقد

هنگام اجرای مراسم عقد ملکه‌فرح

معرفی معاونین جدید وزارت کار

وزیر کار با یك هیئت شش نفری مرکب از متخصصین امور اجتماعی و اقتصادی مشورت خواهد نمود

آقای دکتر کشفیان معاون پارلمانی

آقای منوچهر آریانا معاون فنی

ساعت ۹ صبح امروز آقای‌منصور وزیر کار بحضور شاهنشاه‌شرفیاب شدند و آقای دکتر محمود کشفیان رئیس کل بررسیها و هم آهنگی اقتصادی شورایعالی اقتصاد رابسمت معاون پارلمانی و آقای منوچهر آریانا مدیر کل فنی آن وزارتخانه را بسمت معاون فنی و اموراجتماعی وزارت کار به پیشگاه شاهنشاه معرفی نمودند . آقـای عطـاءاله خسروانی کماکان معاونت اداری را بعهده خواهند داشت .

امروز سخنگوی وزارت کاراعلام داشت که مطالعات آقای حسنعلی منصور وزیر کار در مورد سازمان این وزارتخانه و موسسات وابسته به‌آن بپایان رسیده و اساسنامه بانك رفاه اجتماعی که بزودی‌تشکیل خواهد شد و طرح جدید قانون‌بیمه های اجتماعی که باید به تصویب کمیسیون مشترك مجلسین برسد تهیه گردیده . نظر باینکه سازمان سابق وزارت کار با مقتضیات و وظائف امروزی آن وزارتخانه که مسئولیت سیاست‌رفاه‌اجتماعی کشور و تمرکز و هدایت کلیه فعالیتها و سازمانهای‌اجتماعی‌است وفق‌نمیداد نام وزارت کار به وزارت کار وامور اجتماعی مبدل گردید و سازمان مناسب برای آن تهیه و پس از موافقت جناب آقای نخست وزیر بعرض شاهنشاه رسیده است.

در این سازمان بمنظور حسن‌انجام و تمرکز امور سه معاون در نظر گرفته شده : معاون پارلمانی ،معاون فنی و امور اجتماعی ،معاون ثابت اداری .

در ضمن در سازمان جدیدبمنظور مشاوره و اظهار نظر در موردمسائل اجتماعی و اقتصادی و صنعتی و کارگری کشور هیئتی بنام هیئت مشاورین مخصوص‌وزیر کارمرکب از شش نفر درنظر گرفته شده که در تهیه و تدوین قوانین مختلف و مسائل اجتماعی و کارگری کشور مورد مشورت قرار گرفته اظهار نظر خواهند نمود اسامی مشاورین مخصوص وزارت کار و اموراجتماعی بشرح زیر اعلام شده است :

آقای عیسی کورس رئیس هیئت مدیره بانك توسعه صنعتی ومعدنی ایران .

آقای دکتر فرمانفرمائیان رئیس دفتر اقتصادی سازمان برنامه و استاد موسسه مطالعات و تحقیقات اجتماعی دانشگاه تهران .

آقـای دکتر جمشید بهنـام دانشیار دانشگاه تهران و استاد موسسه مطالعات‌و تحقیقات‌اجتماعی دانشگاه ومشاور شورایعالی‌اقتصاد.

آقای دکتر نراقی مدیر موسسه تحقیقات و مطالعات اجتماعی‌دانشگاه تهران و مشاور شورایعالی اقتصاد.

آقـای دکتر نهاوندی استاد موسسه مطـالعات و تحقیقـات اجتماعی دانشگاه تهران و دانشکده افسری ومشاور شورای عالی‌اقتصاد.

آقای دکتر هادی‌هدایتی دانشیار دانشگاه تهران ومشاور شورایعالی اقتصاد .

وزیرکار در مشاوره مسائل‌فوق‌ـ الذکر شرکت و اظهار نظرخواهند نمود .

خبرنگاران لبنانی در وزارت کشور

امروز دو نفر از خبرنگاران جراید لبنانی که روز گذشته بتهران وارد شده بودند در وزارت کشور حضور یافتند و باآقای اتابکی وزیرکشور ملاقات نمودند .

بقراری که‌خبرنگار ما اطلاع حاصل نموده خبرنگاران مزبور از طرف یك موسسه خیاطی لبنانی یك لباس عروسی بعنوان هدیه برای دوشیزه دیبا آورده‌اند .

درمقابل آینه‌زیبائی نشسته و کلام‌الله مجید را برداشت گرفتند. در دو طرف ایشان شمعدانهای زیبای کریستال روشنائی ملایمی باطراف میپراکندند.

خوانچهٔ بسیار بزرگی نیز درجلوی آینه گذاشته شده بود . که در این خوانچه ظرف آب و آینه کوچك و سبزی و قند و اسپند گذاشته شده بود و در میان خوانچه نان سنگك بزرگی بچشم میخورد.

این نان سه متر و ده سانتیمتر طول و ۷۵ سانتیمتر عرض داشت . بر روی نان با آکلیل بخط زیبائی نوشته شده بود :

بفلك میرود ازچهره دیبای تونور
قل‌هوالله احد چتم‌بدازروی تودور

هیئت عامله‌شرکت نانوا از مهر زخدا میطلبد بهرشه اولاد ذکور

پس‌از پایان مراسم عقد ، اعلیحضرت همایون شاهنشاه و علیا حضرت ملکه به تالار آئینه تشریف فرما شده و حضار تبریك و شاد باش عرض‌کردند

دراین تالار سفرا و وزرای مختار وکلیه مدعوین حضور داشتند .

آنگاه شاهنشاه حضار را دعوت به صرف شیرینی نمودند و با مشاشت ومسرت نسبت بمهمانان خود ابراز تفقد فرمودند .

پس‌از صرف شربت و شیرینی اعلیحضرتین برای مشاهده هدایا ، مسالن سفره خانه تشریف فرماشدند

سپس حضار با کسب اجازه ازحضور اعلیحضرتین مرخص گردیدند آنگاه اعلیحضرت همایونی و علیا حضرت ملکه فرح بکاخ اختصاصی تشریف فرما شدند .

پیراهن زیبای عروس

علیا حضرت ملکه فرح لباس‌سپید عروسی را بر تن داشتند .

این پیراهن که توسط موسسه کریستیان دیور به طرز جالب ونفیسی تهیه شده است بدون آستین بود .

زمینه پیراهن با مروارید تزئین شده وغیراز مروارید سنگهای قیمتی‌دیگری بر زمینه پیراهن تعبیه شده بود .

عروس دستکش های بسیار بلندی بردست داشت .

بقیه در صفحه بیست و دوم

هدایای گرانبهائی

بقیه از صفحه اول

گرانبهای کریستال «باکارا» اهداء نموده است . هدیه ملکه انگلستان و همسرش یك ظرف بزرك طلا است و دولت آلمان یك‌ظرف چینی عتیق«باویر» ارسال داشته است . دربار دانمارك ظرف نقره زیبائی هدیه کرده است

دولت سویس یك ساعت بزرك اهداء نموده و دولت اتریش‌یك‌سینی بزرك طلا که روی آن سکه های‌طلا ونقره تعبیه شده ارسال داشته و دولت پاکستان پارچه زربفت اهدا نموده است .

ژنرالیسموس چیانکایچك هدایائی از هنر های قدیم چین جهت شاهنشاه ایران و ملکه فرح پهلوی ارسال داشته است . باید دانست که‌شاهنشاه ایران چندی قبل از جزیره فرمز وشهر تایپه دیدن کرده وبا ژنرال چیانکایچك آشنا شده بودند .

دولت ایتالیا نیز سرویس میز توالت گرانبها ارسال داشته وترکیه روتختی نقره زربافت ارسال نموده‌است

ایوسن لوران طراح کریستیان‌دیور که لباس عروسی ملکه ایران را طرح کرده یك سرویس طلا تقدیم نموده است .

هدیه هنرهای زیبا

آقای پهلبد رئیس اداره هنر های زیبا نیز طی عریضه‌ای از حضور اعلیحضرت همایونی استدعا کرده که اجازه فرمایند سازمان سمعی وبصری هنرهای زیبا از مراسم‌ازدواج همایونی فیلمبرداری کرده وبه‌عنوان هدیه‌ای این فیلم به حضور اعلیحضرت همایونی تقدیم گردد ودر صورتی که شاهنشاه موافقت فرمایند فیلم مزبور در سینما ها بمعرض نمایش گذاشته شود . بااین تقاضا موافقت شده‌است.

اسباب میز توالت طلا

مادرعلیاحضرت ملکه‌فرح یك سری اسباب میز توالت طلا تقدیم نمودند ودائی‌وزن دائی ایشان نیز اسباب توالت هدیه کرده‌اند .

نخست‌وزیر ایران گرانبها ترین ساعت جهان را از طرف هیئت دولت تقدیم داشت . وزیر دربار یك میز بسیار عتیق تقدیم کرده که ازپاریس به تهران آورده شده است .

هدیـه وزارت جنك یك قـدح‌بسیار زیبااست که‌از طلای‌ناب ساخته‌شده‌با یك سینی سفارش مخصوص وزارت جنك که توسط موسسه «ولفرز» جواهر ساز مخصوص دربار بلژیك ساخته شده است .

وزیر خارجه نیز یك سینی بزرك نقره که روی آن نقشه ایران حك شده وچندین جواهر در آن بکار رفته است اهداء کرده است .

دو سرویس قهوه خوری طلا یکی توسط بانك بازرگانی ودیگری توسط بنگاه برق هدیه شده است .

هدیه سازمان‌تندرستی جوانان

این هدایا از طرف تیمسار سر لشکر محمد دفتری رئیس سازمان تندرستی جوانان وتربیت‌بدنی ایران به حضور اعلیحضرتین تقدیم گردید

۱ـ قاب طلای بزرك رومیزی نفیس ساخت هنرمندان فلورانس ایتالیا مزین بتمثال علیاحضرت ملکه فرح پهلوی که در بالای تمثال تاج‌شاهی جواهر نشان تعبیه شده است . ودر زیر این قاب با خط زیبائی که‌در حاشیه مطلا قرار دارد نوشته شده «سلامت وسعادت شاهنشاه و علیا حضرت ملکه فرح پهلوی بزرگترین آرزوی‌نسل‌جوان وورزشکاران ایران است . سر لشکر محمد دفتری» .

یك گلدان بزرك نقره کارهنرمندان ایتالیا و چند هدیه گرانبهای دیگر نیز تقدیم شده است .

هدیه شرکت ملی نفت .

مدیر عامل شرکت ملی نفت ایران عـریضه‌ای بـه پیشگاه ملـوکانـه تقدیم داشته واز طرف شرکت ملی نفت ایران استدعا کرده که‌اعلیحضرت همایونی موافقت فرمایند پنج نفر از جوانان کشور انتخاب شوند که برای تحصیلات عالیه در رشته هائی که‌اراده سنیه برآن قرار گیرد بخرج شرکت ملی نفت ایران به خارج اعزام‌گردند.

اعزام این پنجنفر به عنوان هدیه ایست که از طرف شرکت ملی نفت تقدیم شده است .

سرویس چای‌خوری

هدیه تقدیمی وزارت خارجه‌عبارت از یك سرویس کامل چای خوری بسیار زیبا و مجلل است که همراه یك سبد گل بدربار شاهنشاهی ارسال گردید .

هدیه بانك سپه

از طرف بانك سپه دو جعبه‌توالت تقدیم شده است .

هدیه شهرستانها

امروز نیز هدایای زیادی از طرف شهرستانهای کشوربدربارشاهنشاهی واصل شد .

از جمله شهر مشهد دو گلدان بسیار نفیس که‌یکی گلدان چینی متعلق به یکصد سال پیش که در اطریش روی آنرا «گروتر» نقاش معروف نقاشی کرده است و دیگری گلدان سلطنتی «سور» دور مینانقره ساخت فرانسه که آنهم مربوط بیکصد سال قبل است تقدیم شده است .

راه آهن دولتی ایران یك پیانو نفیس ویك سبد گل که بیش از هزار میخك داشت دیروز تقدیم کرد

هدایای مجلسین

از طرف مجلس شورایملی‌یك‌دسته گل بسیار زیبا که طول آن‌یکمترو نیم بود وتوسط شش‌پیشخدمت‌حمل میشد بدربار شاهنشاهی ارسال‌شد.

از طر ف‌مجلس سنا نیز دسته‌گل بسیار زیبائی ازمیخك‌سفیدبمناسبت جشن ازدواج اعلیحضرت همایونی تقدیم گردید .

ضیافت در مهمانخانه دربند

دیشب از طرف آقای صفی‌پور مدیر مجله‌امیدایران بافتخار آقایان‌معینیان ودکتر الموتی معاونین نخست‌وزیر ضیافتی در هتل دربند ترتیب داده شده بود دراین ضیافت آقای نخست‌وزیر وبسیاری‌ازرجال وروزنامه نگاران‌دعوت‌داشتند.

درسر میز شام آقای صفی‌پور نطقی ایراد کرد وگفت انتصابات اخیر نمونه موفقیت طبقه جوان کشور بشمار میرود وقابل تقدیر است .

آقای نخست‌وزیردرپاسخ آقای صفی‌پور اظهارداشت امیدواریم‌دولت‌بتواند درآینده بااستفاده ازنیروی‌جوانان کشور موفقیت‌بیشتری بدست‌آورد .

آگهی های تسلیت

جناب آقای اعرابی ریاست کل اعتبارات بانك پارس
بانهایت تاثر مصیبت وارده راتسلیت میگوئیم .
حسینخانی‌ـ بیهقی‌ـ پروین‌ـ برادران‌ـ رضا شفائی

بانهایت‌تاسف مصیبت‌وارده بخانواده پدرثانی رابویژه‌به جناب آقای ماشاء اله پدر ثانی تسلیت عرض میکنم.
آ‌ـ۲۷۱۳۹ **سرهنك سوار هوشنك صفائی**

جناب سروان علی سلیمی
اجازه میخواهم درمصیبت وارده مراسمیم بدانید .
آ‌ـ۲۷۱۳۹ **ایرج فامیلی**

درگذشت شادروان رضااعرابی رابخانواده های اعرابی‌ـ زندیه وشریفیان بویژه سرکار سرهنك حسین اعرابی و آقای حسن اعرابی تسلیت عرض مینمائیم .
سرهنك شادمهرـ سرهنك پاسدارـ سرهنك‌صفائی‌ـ سرهنك کاوه آ‌ـ۲۷۱۳۹

کادر مالی اداره حمل ونقل ارتش مصیبت وارده رابه سرکار سرهنك ستاد کریمی وخـانواده محتـرم تسلیت عرض مینمایند .
سرهنك ۲ محمد نوائی‌ـ سرهنك ۲ معصومی‌ـ سرهنك ۲ الهی‌ـ سرگرد لامعی

بانهایت تاسف مصیبت وارده رااز طرف افسران و درجه داران وافرادوافزارمندان اداره حمل ونقل به همکار عزیز سرکار سرهنك ستاد کریمی وفامیل محترم صمیمانه تسلیت عرض مینماید .
رئیس اداره حمل ونقل ارتش‌ـ سرتیپ‌کاتوزیان

تیمسار دریادار اهنین
مصیبت وارده رابه جنابعالی وخانـدان جلیل تسلیت عرض میکنیم .
آ‌ـ۲۷۱۲۱ **طاهره شاه زیدی‌ـ سرهنك شاه‌زیدی**

دوست ارجمند اقای حسن اعرابی
مصیبت فقدان مرحوم ابوی راتسلیت عرض میکنم .
درتالم جنابعالی ودیگر بستگان بخصوص آقایان سرهنك منصور اعرابی شریك هستم. **همایون پور**

سرکار ستوان یکم اکبر ویل
همکاران شما ازمصیبت وارده به خانواده محترم‌متاثر بوده وبدینوسیله تسلیت عرض مینمایند .
آ‌ـ۲۷۱۴۵ **سرهنك ستاد تاجبخش**

بانهایت تاسف درگذشت جناب آقای حسن حقیقی را بجناب سرهنك امامی ومهندس عبدالمیثاق ومنوچهرحقیقی وکیل دادگستری وسایر بازماندگان‌آنمرحوم‌تسلیت میگوئیم
محمد ابراهیم فارابی‌ـ محمد حسین‌ـ محمدعلی‌ـمحمود فارابی آ‌ـ۲۷۱۰۳

سعدیا مرد نکونام نمیرد هرگز
مرده‌آنست‌که نامش‌بنکوئی نبرند
خاموشی چراغ عمر مرحوم حسن حقیقی که نمونهٔ از مکارم وفضائل اخلاقی وپاکدامنی بود باعث نهایت تاثر و تاسف همه ماست .
ازطرف خود وکارکنان دفترخانه ۳۱ طهران‌این مصیبت عظمی رابفرزندان ارجمندآن مرحوم جنابان آقایان مهندس همایون حقیقی ومنوچهر حقیقی وکیل محترم دادگستری و جناب آقای سرهنك امامی وسایر افراد آن خاندان جلیل تسلیت عرض کرده وبرای همه بازماندگان فقید سعید صبر جمیل مسئلت میکنم .
آ‌ـ ۲۷۱۰۲ **سردفتردفترخانه ۳۱طهران‌ـ جوادنوبخت**

بانهایت تاثر وتالم درگذشت جوان ناکام هـوشنك آراسته رابه خانواده محترم آراسته تسلیت گفته صبر و سلامت والدین آنمرحوم راخواهانیم .
محمد باقر نیلفروشان‌ـ ابراهیم نیلفروشان‌ـ علـی نیلفروشان‌ـ محمد نیلفروشان

مصیبت وارده رابخانواده محترم مهاجرانی بخصوص بانو مهاجرانی وآقایان فخرالدین وایرج‌ومنوچهر مهاجرانی تسلیت عرض مینمائیم .
مرتضی شاه ولایتی ـ عطاء اله طیبی‌ـ کریم مشرف

بدوست عزیزم آقای حسن اعرابی تسلیت میگویم.
آ‌ـ۳۴۷۰۶ **پرویز**

بانهایت تاسف مصیبت وارده رابه خانواده محتـرم حقیقی بخصوص بدوست ارجمندم آقای منوچهر حقیقی صمیمانه تسلیت میگویم . **اسمعیل یگانگی**

بانهایت تاثرفوت ناگهانی آقای حبیب اله خان نادری رابدوستان محترم خود آقایان محمود خان فرهنك واسمعیل خان‌نادری وسایربازماندگان‌آنمرحوم تسلیت عرض‌مینمائیم.
غلامحسین دیوسالارـ داود توکلی‌ـ علی اکبر توکلی‌ـ حسن توکلی آ‌ـ۳۴۶۳۴

افسران ودرجه داران وسربازان دژبان قرارگاه کـل باکمال تاسف درگذشت مرحوم حسن حقیقی رابه خانـدان آنمرحوم وبخصوص به تیمسار سرلشگر میـرجهانگیری وتیمسارسرتیپ میرجهانگیری‌ـ وتیمسارسرتیپ‌اسفندیاری تسلیت عرض نموده وبقای عمر بازماندگان آن مرحوم را مسئلت دارد . **دژبان قرارگاه کل**

بانهایت تاسف وتاثر درگذشت جناب آقای خواجه‌نوری (معزا لسلطنه) را بعموم بازماند گان خاندان آن مرحوم بخصوص بانو نزهت ایران خواجه نوری‌ـ دکتر منوچهر خواجه نوری وآقای سیروس خواجه نوری تسلیت گفتـه سلامت آنخاندان رااز خداوند متعال مسئلت داریم .
آ‌ـ۲۷۰۶۱ **عزیزاله روشن‌ـ پرویز روشن**

خانواده های محترم‌ترجمی‌ـ حاج محمود کارائی‌ـ یحیی هنرورـ حسین‌فرحتی‌ـاجلالی‌ـ پرتوی‌برادران‌ـ جورابچی‌ـ حاجی سقطی
بدینوسیله فوت مرحوم آقای حسین ترجمی مشهور به صراف راباطلاع اقوام وآشنایان ودوستان آنمرحوم‌میرساند مجلس ختم مردانه سه شنبه ۳۰ آذرماه ازساعت ۳تا پنج بعداز ظهر درمسجد امامزاده زید منعقد میباشد .
بعموم‌بازماندگان‌آنمرحوم مصیبت‌وارده راتسلیت میدهیم.

روز چهلم مرحوم سید جلال الدین ملکپور کردستانی
روز چهارشنبه اول دیماه این هفته مصادف است با روز چهلم وفات **شادروان ملکپور** همسر بانو مریم اردلان بعلت سردی هوا ورفع مزاحمت ازشرکت کنندگان یادبود روزچهلم درمنزل آنمرحوم واقع درخیابان شمیران دوراهی قلهك کوی اردلان ازساعت سه الی شش بعداز ظهر برگذار میشود ازعموم فامیل ودوستان وآشنایان خانمها و آقایان تمنی میشود برای شادی روح آنمرحوم مغفور وتسلی قلوب دردمند بازماندگانش دراین مراسم شرکت فرمایند .
خانواده اردلان
عده کثیری از فقرا درمنزل آن شادروان درروز مزبور اطعام میشوند . آ‌ـ۲۷۱۵۷

بمناسبت درگذشت هشتمین سال **استاد ساعی**مجلس یادبودی روزشنبه چهارم دیماه ۱۳۳۸ ازساعت ۳ تا۵ بعد ازظهر درسالن ابن سینای دانشکده کشاورزی دانشگاه تهران (درکرج) برگذار خواهد شد ازدوستان وآشنایان و شاگردان‌آن دانشمند فقید دعوت میشودکه دراین مجلس یادبود شرکت فرمایند .
آ‌ـ۳۴۷۱۴ رئیس دانشکده کشاورزی دانشگاه تهران
دکتر محمد حسن مهدوی

بمناسبت درگذشت مرحومه **دلشاد شاه محمدی** مجلس ختمی ازطرف بازماندگان آنمرحومه درمسجد نوریان واقع درباغ صبا درروز سه شنبه ۳۰ر۹ر۳۸ ازساعت ۲ الی ۵ بعداز ظهر وختم زنانه درهمانروز درمنزل منشی واقع در خیابان جاده کرج خیابان بختیاری دست راست کوچه اول درب پنجم برگذار میشود .
پرویز وایرج منشی‌ـ احمد ودادیان‌ـ حسین وحسن‌نوتاش.
بعموم‌بازماندگان‌آنمرحومه مصیبت‌وارده راتسلیت میدهیم.

بمناسبت فوت بانو **شوکت الملوك امیر سلیمانی**هفته آنمرحومه ازساعت ۱۵ الی ۱۷ روزسه شنبه ۳۰ آبان در امامزاده عبداله (آرامگاه بدر) برگذار میشود بستگـان و آشنایان باحضور خود روح آنمرحومه را شاد فرمایند .
شمسی نظیری‌ـ عباس نیکپورـ ناصر نظیری‌ـ اقدس نیکپور آ‌ـ۲۷۰۱۹
خانواده های بوذری‌ـ یزدانی‌ـ رفیعی‌ـکبریائی‌ـروحی

باکمال تاسف فوت جانگداز مرحوم **مرتضی بوذری** راباطلاع دوستان وآشنایان میرساند مجلس ترحیم آن مرحوم درمسجد آیت‌اله طالقانی واقع درشاه آباد کوچـه ظهیرالاسلام ازساعت ۳ تاپنج بعداز ظهرروز سه شنبه ۳۰ر۹ر۳۸ منعقد میباشد .
بعموم‌بازماندگان‌آنمرحوم مصیبت‌وارده راتسلیت‌میدهیم.

باکمال تاسف فوت جانگداز مرحومه **بانومریم‌مستوفی لاهیجانی** راباطلاع دوستان وآشنایان میرساند مجلس‌تذکر آنمرحومه روزهای سه شنبه سی‌ام وچهارشنبه اول دیماه ازساعت ۵تا۷ بعداز ظهر درمحل خیابان گلشن‌کوی‌افخمی کاشی ۲۷ منزل روحانی برگذار خواهد شد .
خانواده های مستوفی لاهیجانی‌ـ تامی‌ـ محبوبی‌ـروحانی
بعموم‌بازماندگان‌آنمرحومه مصیبت‌وارده راتسلیت‌میدهیم.

خانواده های لاری‌ـ علوی‌ـ لاری زاده ـ فاتح‌ـ گرجی‌ـ حکیم زاده ـ مهندس شاپور بهبهانی
بانهایت تاسف وتالم فوت مرحوم آقای **محمدتقی لاری** برادر بزرك آقایان محمدمهدی لاری‌ـ اکبر لاری ـ محمد لاری‌ـ کاظم لاری راباطلاع عموم بستگان ودوستان‌میرساند مجلس ختم مردانه روزجمعه ۳ دیماه ازساعت ۱۰ قبل از ظهر الی ۱۲ درمسجد مجد منعقد وهمچنین مجلس ختم‌زنانه عصر سه شنبه سی ام آذرماه درمنزل آنمرحوم واقع در خیابان ایتالیا ازساعت ۳ الی ۵ بعداز ظهر منعقد است .
بخانواده محترم‌لاری وعموم بازماندگان آنمرحوم‌مصیبت وارده راتسلیت میدهیم .

تیراندازی در مرز ایران و عراق

آخروقت امروز خبرنگار ما از آبادان تلفنی اطلاع داد یك فروند موتور لنج ایرانی بناخدائی موسی که بامرزبانان عراقی تبانی کرده بود و میخواست عده‌ای مسافر را از راه عراق بکویت ببرد مورد تعقیب مرزبانان ایران قرار گرفت واز طرف مرزداران ایرانی در خرمشهر بطرف‌موتورلنج‌مزبورشلیك شد. مرزبانان عراقی نیز بامشاهدهٔ این وضع شروع به‌تیراندازی هوائی کردند ولی موتور لنج ازآبهای ایران دارونددود گذشته وارد آبهای عراق شد مامورین مرزی ایران نیز از تعقیب وی صرفنظر کردندو مامورین عراقی موتور لنج را توقیف نمودند .

✱ بقیه خبرهای خارجی ✱

خدعه برای‌جلوگیری‌از پرداخت‌وام کانال

اسرائیل با فدا کردن ۳۰۰ تن سیمان می خواست ۵ر۵۶ میلیون دلار به مصر ضرر بزند

قاهره ۲۰ دسامبر ـ رویتر ـ اخیرا دکتر محمد فوزی وزیرخارجه جمهوری متحد عرب تلفنی به داك هامر شولد اطلاع داده است که علت توقیف یك کشتی یونانی در پورت سعید حمل سیمان ساخت اسرائیل بوسیله این کشتی برای تعمیرات کانال سوئز بوده است.

این مطلب را روزنامـه الاهرام افشاء کرده است . باید دانست‌که کشتی مذکور از جمعه گذشته توسط مصریها توقیف شده است.

الاهرام مینویسد میان وزیرخارجه جمهوری متحد عرب و داك هامر شولد پیامهای زیادی در این مورد مبادله شده است و دکتر محمـد فوزی اصل منع عبور و مرور کشتی ها یا محمولات اسرائیل را از کانال سوئز تاکید کرده است ولو اینکه این محمولات به مقصد خود کانال باشد.

جلوگیری از وام

فوزی به داك‌هامر شولد خاطرنشان ساخته است که اسرائیلـی هـا مخصوصا کشتی یونانی را با۳۰۰ تن سیمان خود به کانال فرستادند تا جمهوری متحده عربی آنراتوقیف کند و آنها بتوانند بهانه‌ای‌بدست آورده جلوی پرداخت ۵ر۵۶ میلیون دلار وام بانك جهانی را بـرای توسعه کانال سوئز بگیرند.

باید دانست که بعضی از مقامات متنفذ امریکائی در سنا معتقدند وام مزبور باید بشرط آزادی عبور کشتی های اسرائیلی از کانال‌سوئز پرداخت شود.

آخرین جلسه کنفرانس سران غرب

پاریس ـ خبر گزاری فرانسه ـ ۲۱ دسامبر ـ آخرین جلسه کنفرانس سران چهار کشور بزرك باختری درساعت دو بعداز ظهر به وقت تهران تشکیل شد . دراین جلسه وزیران امور خارجه چهار کشور ومشاوران آنها نیزشرکت می‌کنند واعلامیه نهائی کنفرانس مورد بررسی‌و تصویب قرارمیگیرد

اعلامیه مشترك سران چهار کشور درساعت ۵ بعداز ظهر به وقت تهران در پاریس منتشر می شود واندکی پس‌از آن پرزیدنت آیزنهاور از فرودگاه اورلی بسوی مادرید پرواز می کند .درساعت ۵بعداز ظهر نیز دکتر ادنائر پاریس را بقصد بن ترك می کند .

مك میلان وسلوین لوید قبل از بازگشت به لندن یك باردیگر با ژنرال دوگل ملاقات ومذاکره خواهند کرد .

خطبه عقد

بقیه از صفحه ۲۱

خبر خبرگزاریها

رویتر گزارش‌میدهد اعلیحضرت شاهنشاه ایران و ملکه فرح به مناسبت ازدواجشان‌تاکنون هدایای گرانبها و زیادی از نقاط مختلف دنیا دریافت کرده‌اند که این‌هدایا بمعرض نمایش گذاشته شده‌است.

بیگم آقاخان یك جعبه توالت طلا و جواهر نشان فرستاده و روی ورقه‌ای تبریك گفته و قبل ازامضاء نوشته است «ارادتمند واقعی‌شما».

در میان هدایای واصله یك‌سینی نقره‌ای کوچك‌دیده‌میشود که‌توسط ژنرال جونزارسال شده .

۱۵ کیلو لباس عروس

رویتر گزارش میدهد پیراهن عروسی ملکه فرح در ماه مه‌بعنوان یکی از زیباترین لباس های‌جهان ثبت خواهد شد .

این لباس بیمه شده است ووزن لباس ۱۵ کیلو میباشد . شش‌عدد دامن و پیراهن زیر لطیف این پیراهن‌عروسی را تکمیل مینمایند این پیراهن رایکی از طراحان‌جوان کریستیان دیور بطرز جالب ونفیسی تهیه کرده است .

غرق در شادی و خوشحالی

رویتر همچنین‌در گزارش‌دیگری یادآور شده است که بمناسبت جشن عروسی شاهنشاه ۲۰ میلیون اهالی ایران برای مدت هفت‌شبانه روز غرق در شادی و خوشحالی خواهند شد .

مردم ایران دعا خواهند کرد که خداوند یك پسر بشاهنشاه عطا فرماید تا وارث تخت و تاج او باشد .

خبرگزاری رویتردر پایان‌گزارش خود اضافه کرده است که پس‌از پایان عروسی اعلیحضرت شاهنشاه وملکه سه روز بکنار دریا میروند.

اعلیحضرت همایونی بهسر خود فرموده‌اند اگر دارای پسری نشد غصه نخوردزیرا ممکن است‌خواست خداوندی چنین اقتضا کرده باشد و من آنرا قبول دارم .

بهمین مناسبت‌کلیه خبرگزاریها اخبار مشابهی بمراکز خود مخابره کرده‌اند دراین‌گزارشات ازهدایائی که توسط روسای جمهور کشور های‌دنیا بتهران ارسال‌شده بتفصیل گفتگو شده و همچنین راجع به لباس عروس و تزئینات آن بحث شده است .

خبرگزاریها همچنین در مورد مراسم جشن و همچنین سرور و شادی مردم اخباری مخابره‌کرده‌اند که کلیه‌آنهامشابه یکدیگر است.

روز مقدس

در آخر وقت امروز یکی ازروحانیون بوسیله تلفن اطلاع داد که مراسم جشن عقد شاهنشاه و دوشیزه فرح دیبا که امروز انجام می گیرد مصادف باروز تولد حضرت صدیقه طاهره‌فاطمه زهرا پیشوای روحانی زنان مسلمان جهان سلام‌اله علیها می باشد واین روز مقدس‌درتاریخ زناشوئی‌اعلیحضرت همایونی اثر بسیار نیکوئی به بار خواهد آورد .

اطعام فقرا

بمناسبت عقد ازدواج اعلیحضرت همایونی با دوشیزه فرح دیبا از طرف بنیاد پهلوی از امروز تا هفت روز هر روز دو هزار نفر در نقاط مختلف جنوب شهر اطعام خواهند شد .

ضمنا تا آخر امسال هر روز پنجشنبه دو هزار نفر اطعام‌میکردند.

تزئینات شهرداری

درمسیر حرکت علیاحضرت ملکه ازدروس تاکاخ مرمر امروز ازطرف شهرداری تهران باپنج هزار پرچم کوچك وبزرك تزئین شد و کلیه تاسیسات شهرداری تهران که در مسیر واقع است بالامپهای الوان و پرچم ایران تزئین گردید .

امروز شهرداری تهران به کلیه روسای برزنها دستور دادکه طبق اوامر صادره ازقربانی کردن‌گوسفند وگاو درمسیر حرکت جلوگیری شود.

چراغانی

ازصبح امروز فعالیت بیسابقه ای درمسیر حرکت ملکه بچشم میخورد. کسبه وصاحبان منازل‌که خانه ها و مغازه های آنها درخط سیر حرکت ملکه واقع میشد وقتی مامو رین شهرداری راباپرچم دیده واز جریان امر مطلع شدند دست بکار شده و باشادی شروع به تزئین مغازه ها و منازل خود نمودند ظهر امروز در طول حرکت ملکه کلیه منازل ومغازه ها باپرچم ولامپهای رنگارنك تزئین شده بود .

تهران تزئین شده است .

هنوز ساعتی از فعا لیت ساکنین مسیر حرکت علیا حضرت ملکه نگذشته بود که اهالی خیابان های مجاور با سرور و شادی در جشن بزرك شرکت کردندبطوریکه ظهر امروز تمام تهران از پرچم و چراغ و قالی تزئین شده بود.

خبرنگار ما ظهر امروز از پیرزنی که در جنوب شهر در حال نصب پرچم ایران در جلوی منزل خودبود پرسید که برای جشن عروسی چه تهیه دیده است.

پیرزن با حالی که حاکی ازنهایت علاقه او بشاهنشاه و وطنش بود اظهار داشت .امروز شاه عروسی میکند او خوشحال است ما هم که رعیت او هستیم شادیم من مقداری شیرینی و آجیل خریده‌ام وعصری که مجلس عقد کنان شاه تمام‌شد بسلامتی داماد و عروس‌شیرینی و آجیل را بین مردم تقسیم میکنم همه‌چراغها را هم نفت کرده‌ام و همه کوچه رابا همسایه ها مثل روز روشن میکنیم.

دو روز پیش خانم فریده دیبا مادر علیا حضرت ملکه فرح برادرزاده خود آقای رضا قطبی را که از پاریس می‌آمد در فرودگاه مهرآباد استقبال نمود . آقای رضا قطبی که برای شرکت در جشن عروسی دختر خاله خود بتهران آمده از طفولیت با ملکه فرح در یك خانه‌زندگی میکرده وبا هم بزرك شده اند .

مملواز پرچم

خبرنگاران ما که ازنقاط مختلف تهران بازدید کرده‌اند گزارش می دهند علاوه بر موسسات دولتی که امروز جلوی عمارات خود رابا پرچم و لامپهای الوان تزئین کرده بودند کلیه میادین و خیابانها و کوچه ها مملواز پرچم و چراغ و قالی‌و قالیچه وگل بود.

امروز اهالی وطن پرست و شاه‌دوست تهران شهر خود را چنان تزئین کرده بودند که زیبائی آن بر چهره عروس ایران لبخند میزد.

کارگران نقل پخش کردند

همچنین کارگران کارخانجات سیلوی تهران ،درحالیکه درچندین اتوبوس مستقر شده‌بودند ،درخیابانها بحرکت درآمده وباآهنك موزیك رقص وشادمانی مشغول بودندو بین مردم نقل پخش میکردند .

عمارت شماره ۱۱

امروز عمارت شماره۱۱ کوچه‌آپادانا یعنی منزل آقای‌مهندس قطبی ، اقامتگاه دوشیزه فرح‌دیبابا‌پرچم‌ایران زینت یافته‌بود .

آرایشگران

نیمساعت بعدازظهر امروز دو تن آرایشگرفرانسوی‌درمنزل آقای‌مهندس قطبی حضور یافتند وملکه آینده‌ایران رابرای حضور درمراسم عقد ازدواج آماده ومهیا کردند .

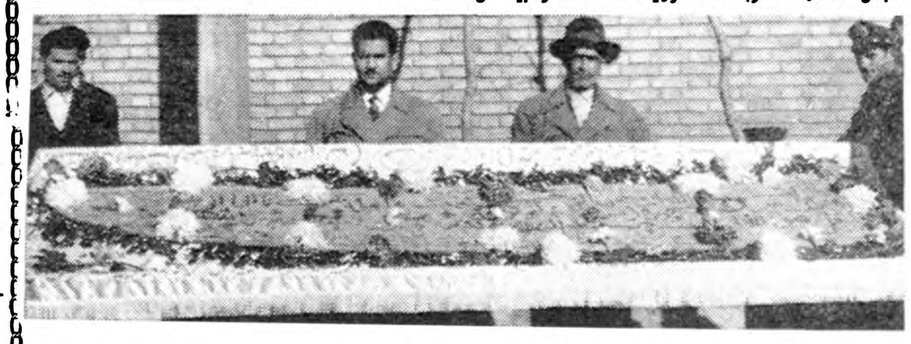

این نان سنگك سه متری را صنف نانوا برای مراسم عقد تقدیم کرده بود و روی آن این شعر بچشم می خورد

بفلك میرود از چهره دیبای تو نور — قل‌هوالله احد چشم بداز روی تو دور

هیئت عامله شرکت نانوا از مهر — زخدا میطلبد[illegible]

درموردا‌ختلاف‌سناوشورارئیس‌مجلس‌سنا بخبرنگارما گفت:

سعی میکنم اختلافات مجلسین حل شود

در مورد لوایح مالی و غیر مالی حق با مجلس سنا است

خوانندگان محترم مسبوق‌هستند که هنگامیکه لایحه افزایش‌سرمایه بانك رهنی در مجلس شورایملی با ابقای تبصره های آن که قبلادر همین مجلس اضافه شده بود ودر سنا آنها را حذف کرده بودند تصویب شد و لایحه بدولت ابلاغ گردید کار اختلاف مجلسین در مورد لوایح‌مالی‌وغیر مالی‌وتشخیص اینندو از همدیگر یکبار دیگرعلنی شد .

یکی‌ازآقایان سناتورهادرجلسه‌اخیر سنابه‌تصویب‌و ابلاغ‌لایحه افزایش سرمایه بانك رهنی از طرف‌مجلس شورایملی‌بدون‌درنظر گرفتن‌حق‌رای تصویبی سنا شدیدا اعتراض‌کرد و بعد هم مقرر شد نامه‌ای بدولت نوشته شود و تذکر داده شود که لایحه‌ازنظر مجلس‌سنا ناقص‌است‌و بقرار اطلاع چنین نامه‌ای هم برای دولت و هم جهت مجلس شورای ملی ارسال شده است .

اقدام میکنم

بدنبال اعتراض سنا و عکس‌العمل دیروز مجلس شورایملی خبرنگار پارلمانی‌ماامروزباآقای صدرالاشراف رئیس مجلس سنا تماس گرفت و نظرشان را راجع باختلافاتی که پیش آمده است جویاشدو پرسید که آیا برای‌رفع آن اقدامی‌خواهد شد یا نه ؟

آقای رئیس مجلس گفت : در این جریان موضوع اختلاف سنا و شورا در بین نیست بلکه تقریبا اختلاف شخصی بروز کرده است. در سنا حرفی زده شده که‌دنباله پیدا کرده و من البته شخصا اقدام خواهم نمود و سعی خواهم کردکه از طریق هیئت رئیسه این کدورت مرتفع گردد و آقایان با هم‌آشتی بکنند .

خبر نگار ما سپس نظر آقای صدرالاشراف را راجع به اختلافات دو مجلس در باره لوایح مالی وغیر مالی پرسید .

آقای رئیس مجلس گفت : راجع باین مطلب اصولا حق با سناست. البته لوایح مربوط بدخل و خرج مملکت از مختصات مجلس شورای ملی است که اعضای آن وکیل عامه مردم هستند مثل اضافه کردن حقوق کارمندان و دادن مستمری و غیره اما یك وقت هست که‌مثلا دولت‌میخواهد یك مستخدم‌خارجی استخدام کند و این کار شاید به مصلحت مملکت نباشد و سنا حق دارد در این موارد نظر استصوابی بدهد نه مشورتی .

اگر بنا باشد که تمام لوایح مالی تلقی شود آنوقت برای‌مجلس سنا چه حقی باقی خواهد ماند ؟

حوادث و وقایع

تحقیقات باز پرس پیرامون خودکشی دختر چهارده‌ساله

همانطور که دیروز باطلاع خوانندگان محترم رسید دختر ۱۴ ساله‌ای بنام شیرین سیفی که در منزل پدری خود و با زن پدرش زندگی میکرد خودرا از طبقه‌دوم خانه پرت کرده و براثر شدت جراحات وارده در گذشت .

با اعلام جریان بکلانتری ۱۸ و دادسرای تهران و اداره پزشکی قانونی جنازه شیرین در پزشکی قانونی بوسیله آقای‌دکتر مصطفوی مورد معاینه قرار گرفت و جواز دفن صادر شد .

بازپرسی از زن پدر

بدستور دادستان تهران از اول وقت دیروز آقای فرشاد بازپرس شعبه۲ پیرامون‌چگونگی این‌حادثه مشغول تحقیق بود و بانو وجیهه زن پدر شیرین ببازپرسی احضار شد بسئوالات باز پرس جواب داد .

آخر وقت دیروز بانو وجیهه از بازپرسی خارج‌شد و دنباله‌تحقیقات ببعد موکول گردید .

همچنین کسب اطلاع شد که در کلانتری ضمن تشکیل پرونده از خسرو سیفی‌برادر خردسال شیرین سیفی نیزدرباره‌چگونگی این‌حادثه سئوالاتی بعمل آمده که درپرونده منعکس شده است .

تحقیقات محلی

امروز کسب اطلاع شد که‌آقای فرشاد بازپرس شعبه۲ پس ازخاتمه تحقیقات مفصل دیروز خود برای تحقیقات بیشتری به محل حادثه رفته است .

شیرین سیفی

خلاصه چند خبر

شعبه ۱۶ دادگاه بریاست آقای بهروز خواه پرونده اتهامی دو نفر را که بدون داشتن گواهینامه رانندگی‌پشت اتومبیل نشسته بودند باسامی مهدی عمادی و حسین‌باقری مورد رسیدگی قرار داد . بموجب رای دادگاه اولی به‌یازده روز ودومی بیك ماه زندان محکوم شد.

آرشاك بازداشت شد

امروز مردی بنام آرشاك اوچاریان که باتهام فریب دادن پسر بچه ۱۵ ساله‌ای از طرف کلانتری ۳دستگیر شده بود از طرف بازپرس دادسرای ناحیه ۷ تهران بازداشت شد.

مزاحمت بانوان

دادیار ناحیه ۵ دادسرای تهران امروز با قرار صادره بمبلغ بیست هزار ریال برای جوانی بنام‌محمود بیوکی که باتهام مزاحمت زنی‌تحت تعقیب قرارگرفته بود موافقت کرد.

لباس این« افسر» هم قلابی بود !

امروز قرار بازداشت مردی بنام پرویز پورضیائی از طرف مقامات قضائی صادر شد. علت بازداشت‌این شخص‌بنابه پرونده متشکله در کلانتری از این قرار بوده است: پریشب یکی از مامورین کلانتری مزبور در خیابان ایران مهر مشاهده کرد یك افسر شهربانی‌با جوانی مشغول نزاع‌است پاسبان مداخله کرده بطرفین تکلیف کرد که‌باوی بکلانتری بروند ولی‌افسر مزبور بسرعت وارد یك مغازه بقالی شد و لباسها ی‌افسری را ازتن خارج کرد و سپس بکلانتری آمد.

افسر قلابی !

در کلانتری جوان خود را قربان معرفی کرده گفت : این جناب سروان از مدتی پیش زن مرا در خیابان تعقیب میکند و امروز که باو گفتم دست از اینکار بردارد جواب داد باید زنت را طلاق بدهی وچون من باو اعتراض کردم بین ما نزاعی درگرفت و پاسبان‌مداخله کرد.

در نتیجه تحقیقاتی که‌در کلانتری بعمل آمد معلوم شد که افسری باین نا م‌در شهربانی وجود ندارد و شخصی که لباس افسری‌شهربانی پوشیده پرویز پورضیائی نام دارد و برای اخاذی لباس افسری‌شهربانی را بتن کرده وافسر نمیباشد.

با روشن شدن این موضوع‌پرویز بمقامات قضائی تحویل داده شد . لازم بتذکر است که در قانون برای این قبیل اشخاص مجازات های شدید پیش بینی شده است.

حوادث روز

تصادف در بخش ۱۷

دیشب مردی‌بنام قدم خیر فرزند ابراهیم دربخش ۱۷ با اتومبیلی تصادف کرد و به بیمارستان‌سینا منتقل گردید .

امروز مجروح در نتیجه شدت جراحات وارده در گذشت .

مردی که از داخل تخم‌مرغ‌خبر نداشت بزندان‌محکوم‌شد

شعبه ۳۷ دادگاه جنحه دیروز تخم مرغ فرو شی را که بمشتری خود تخم مرغ فاسدفروخته بود به یازده روز حبس محکوم کرد .

محکوم که بیازستار نام دارد بنا بهشکایت با نوئی بنام زهرا بازداشت شده بود . زهرا دردادگاه گفت هنگامیکه به تخم مرغ فروش مراجعه کردم وگفتم که تخم مرغهایت فاسد است بمن گفت که از داخل تخم مرغ خبری ندارد و سپس بمن ناسزا گفت و من هم پاسبانی را صدا کرده و او را بکلانتری بردم .

مادری پسرش را تحویل دادستان داد

دیروز زنی بنام کبری فرزند هفت ساله خود بنام امیر مختار ذبیحی رابعلت عدم قدرت پرداخت مخارج نگهداری وی باطاق دادستان تهران برد .

کبری مدعی بود که شوهرش حسین وسائل زندگی و نگهداری فرزندش راآماده نمیکند .

چون این زن مدعی بود که تا تعیین تکلیف قطعی فرزندش‌دادسرا را ترك نمیکند دادستان تهران‌طی نامه ای امیر مختار را روانه بنگاه پرورش کودك کرد . آخر وقت دیروز امیر مختار در حالیکه نامه معرفی خودرا در دست داشت همراه یکی از مامورین ، دادسرا رابقصد بنگاه پرورش کودك ترك کرد .

امیر مختار

سارق خیابان نادری

جوانی بنام یداله فرزند بختیار که باتهام سرقت کیف‌تحت تعقیب بود دیروز در شعبه ۳۷دادگاه جنحه به بیست روز حبس تادیبی محکوم شد.

متهم در جلسه دادگاه گفت هنگامی که ا زخیابان نادری عبور میکردم دو جوان مزاحم بانوئی شده‌بودند. بانوی مزبور که از عمل آنها به تنك آمده بود کیفی از ویترین مغازه‌ای برداشت و بر سر آنها زد و سوار تاکسی شد و رفت . من کیف را از داخل جوی آب برداشتم و میخواستم آنرابه‌صاحبش بدهم که پاسبان مرا جلب کرد.

دو نفر دیگر

امروز جنازه دو زن باسامی فاطمه و زهرا محمدی که اولی دربخش ۱۵ و دومی در بیمارستان پهلوی درگذشته بودند به اداره‌پزشکی قانونی منتقل گردید .

۳۰۳۵۶۹

تلفن مستقیم سرویس حوادث

ورود

آقای دریادار عمیدازشیروانی از اروپا بتهران واردشد .

***

آقای‌دکتر شوت ازاروپا واردتهران شد .

خروج

آقای «ادیس‌شن» معاون یونسکو در پاریس که بدعوت وزارت فرهنك بتهران آمده بود بپاریس مراجعت کرد .

تسمه قاتل !

قزوین - بطوریکه خبرنگاراطلاعات گزارش میدهد حسین آقا کارگر یك‌شرکت پیمانکار «آوج» ازتوابع قزوین که در کنار موتور کارخانه شرکت پیمانکار مزبور ایستاده بود ناگهان تسمهٔ موتور کارخانه پاره شد وپای حسین آقا را از زانو قطع کرد .

کارگر مزبور را برای معالجه به قزوین منتقل‌نمودندولی‌براثر خونریزی زیاد درراه جانسپرد .

در شهرستانها

ورود استاندار

تبریز - طبق گزارش خبرنگار اطلاعات‌روزگذشته آقای مهام‌استاندار جدید آذربایجان شرقی در میان استقبال عدهٔ زیادی از روسای دوایر دولتی و محترمین تبریز باقطار وارد این شهرستان گردید .

آقای مهام بلافاصله پس از ورود در کاخ استانداری آذربایجان شرقی‌طی بیاناتی اظهار امیدواری نمود که‌بتواند خدمات موثری برای بهبود وضع‌اهالی این استان انجام‌دهد .

واگن از خط خارج‌شد

سمنان -بنابگزارش خبرنگاراطلاعات دیروز دو واگن یك قطار باری حامل لوله آهنی بعلت نامعلومی در ایستگاه راه‌آهن سمنان از خط‌خارج گردید و در این واقعه گرچه خوشبختانه‌تلفاتی وارد نیامد ولی خسارات زیادی‌وارد شد .

فعلا برای کشف علت خروج‌دوواگن باری از خط وتعیین میزان خسارات وارده فعالیت میشود .

قربانی حادثه

نائین - گزارش خبرنگار اطلاعات حاکی است که ساعت چهار بعد از ظهر روز گذشته اتوبوس شماره۹۸۳ که برانندگی رجب از نائین بطرف یزد حرکت میکرد در ۳۰ کیلومتری نائین بعلت سرعت‌زیادواژگون‌گردید اتوبوس مزبور چهل نفر مسافرداشت که یکی از آنان بنام علی اسدی از اهالی یزد آنا جان سپردوبقیه‌مجروح گردیدند .

دست خالی نیامدم

مشهد -بنابگزارش خبرنگاراطلاعات آقای دادور استاندار خراسان روز گذشته با قطار وارد مشهد شد و مورد استقبال کلیه روسای‌دوایردولتی ومحترمین شهر قرارگرفت .

مشارالیه در پاسخ خبرمقدم که‌از طرف جامعهٔ مطبوعات خراسان بوی گفته شد اظهارداشت می‌توانم بگویم دست خالی‌ازمسافرت تهران‌برنگشته‌ام وبرنامه های عمرانی در خراسان بزودی اجرا میشود .

استخدام مشمولین۱۳۱۹

تا ۱۵ فروردین ۱۳۳۹ بلامانع است

این اعلامیه امروز از طرف اداره نظام‌وظیفه عمومی صادر شده است :

نظرباینکه تعداد کثیری از مشمولین متولد ۱۳۱۹ همه روزه‌بحوزه نظام‌وظیفه تهران مراجعه و اظهار مینمایند که چون در ادارات وبنگاهها وتجارتخانه ها به‌آنان‌قبل از ارائه‌برك معافیت قانونی ویا دفترچه خاتمه خدمت شغلی ارجاع نمینمایند واز طرفی متولدین ۱۳۱۹ طبق قانون در اردیبهشت ماه ۳۹ بخدمت اعزام میشوند علیهذا بدین‌وسیله باطلاع‌عموم میرساند که‌استخدام مشمولین‌متولد۱۳۱۹تا ۱۵ فروردین‌ماه ۱۳۳۹ از لحاظ نظام‌وظیفه‌بلامانع‌میباشد ضمنا‌مشمولین نامبرده تا پایان سال جاری بایستی به‌نزدیکترین حوزه محل اقامت خود را معرفی و وضع مشمولیت خودرا روشن نمایند ضمنا اداره نظام‌وظیفه از استقبال بینظیر این‌جوانان شاهدوست و میهن‌پرست‌صمیمانه سپاسگزاری مینماید .

رئیس اداره‌نظام وظیفه عمومی دریادار رسائی

اطلاعیه شهربانی کل کشور در باره عید کریسمس

امروز این اطلاعیه از طرف شهربانی کل کشور صادر شده‌است .

بمناسبت تصادف ۵ شنبه دوم دیماه باعید کریسمس و کثرت رفتو آمد شبانه واجتماع برگذارکنندگان جشن درکافه‌ها و هتلها مراتب زیر ازطرف شهربانی کل باستحضار اهالی‌محترم میرسد .

۱-مامورین اداره راهنمائی‌ورانندگی وپلیس انتظامی درتمام مدت شب‌مراقب کلیه جریانات ایاب وذهاب وانتظامات اماکن عمومی خواهند بود ازرانندگان وسایل نقلیه موتوری اعم از شخصی وکرایه تقاضا میشود که‌در رعایت مقررات عبور ومرور مخصوصااحتراز ازسرعت بامامورین پلیس همکاری‌و مساعدت بنمایند وهیچ‌راننده‌ای‌اجازه ندارد پس‌از صرف نوشابه الکلی بهدایت وسیله نقلیه اقدام کنند .

۲-بمامورین انتظامی دستورداده شده رانندگانی را که‌مشروب الکلی صرف کرده‌باشند جلب ووسیله نقلیه را بهرکسی که تعلق داشته باشد از حرکت بازداشته وراننده متخلف را به‌کلانتری هدایت و طبق مقررات‌مورد تعقیب قراردهند .

۳-صاحبان اماکن عمومی برای بر قراری جشن مخصوص کریسمس و ژانویه بایستی قبلا‌از اداره‌اماکن عمومی شهربانی کل کسب اجازه نمایند .

۴-درمورد حفظ انتظامات داخلی اماکن عمومی مامورین مخصوص با لباس‌آزاد گمارده‌شده‌اند .

وکسانی راکه خلاف نظم عمومی رفتار نمایند بلافاصله از آنجا اخراج وبکلانتری جلب خواهندکرد .

۵-بمنظور کمك فوری از طرف بهداری شهربانی سرویسهای‌مجهز در مقابل کلانتریهای تجریش و۱۲و۲-۱۷-۳- وپاسگاه ۲۰مستقر وآماده‌کار خواهند بود تاکسانیکه احتیاج فوری به‌کمك پلیس دارند ازاین وسایل استفاده نمایند .

۶-کسانیکه نیازمند کمك فوری پلیس وبهداری باشند میتوانند به تلفن‌های زیر مراجعه نمایند .

شماره ۳۰۵۲۱۵ سرنگهبان کل شهربانی ۳۰۲۱۵۰ کلانترنگهبان‌اداره پلیس تهران ۳۰۳۶۱۴ افسر نگهبان اداره راهنمائی ورانندگی ۳۰۳۱۲۷ آجودان اداره پلیس تهران ۳۰۲۸۲۵ شعبه تصادفات اداره راهنمائی و رانندگی ۶۸۹۸ بهداری شهربانی‌کل ۷-از کلیه شرکت کنندگان در برقراری جشن عید کریسمس‌و ژانویه ۱۹۶۰انتظار میرود که‌بارعایت‌مقررات مربوطه و حفظ نزاکت کمال‌همکاری ومساعدت رابامامورین انتظامی‌بنمایند

شهربانی کل‌کشور

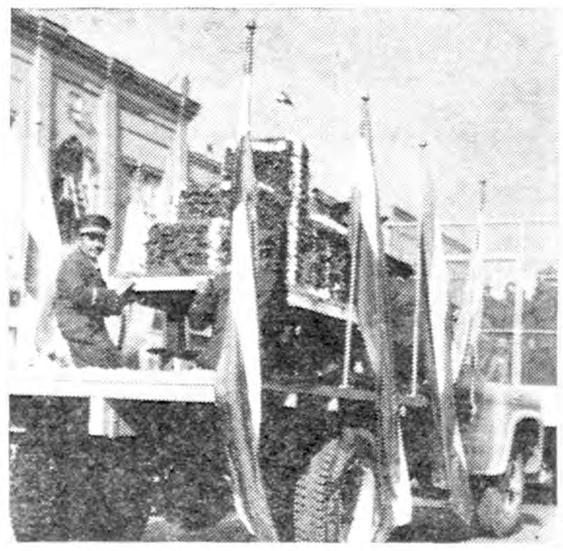

یکی از مناظری که امروز در خیابانهای شهر جلب توجه میکرد عبور کامیونها و اتومبیلهای حامل دسته گل و هدایای مختلف بود که بکاخ‌مرمر میرفتند

پیش بینی هوا

تقلیل درجه حرارت هوای تهران

پیش‌بینی‌هوای‌ایران‌تاظهر فردا طبق‌گزارش‌اداره پیش‌بینی‌کل‌هواشناسی بدینقرار است :

هوای‌شهر تهران‌صاف‌که بتدریج‌همراه باامقداری ابرپیش‌بینی میشود .

هوای سواحل دریای مازندران قسمتی ابری در بعضی نقاط تمام ابری ، نواحی غربی وشمال غربی‌و شمال شرقی قسمتی ابری که بتدریج برمقدار ابرها افزوده خواهد شد و هوای سایر نقاط صاف گاهی‌ابری‌پیش‌بینی میشود .

آگهی مناقصه خرید یازده قلم لوازم آتش‌نشانی

شرکت‌سهامی کارخانجات قندایران ۱۱قلم لوازم آتش نشانی مورد نیاز کارخانه قند میاندوآب را از طریق مناقصه خریداری می‌نماید .

شرایط‌ومشخصات مربوطه درقسمت بازرگانی شرکت (اداره‌معاملات‌داخلی)واقع درخیابان شاهرضا مقابل خیابان فرصت موجود بوده و پیشنهادات واصله تاروز ۲۵ر۱۰ر۳۸پذیرفته میشود ودر ساعت ده صبح روز بعد رسیدگی خواهد شد .

شرکت درمناقصه بمنزله قبولی کلیه شرایط مناقصه‌است .

آ-۳۴۶۲۰ ۱-۲

DORMAN

مراکز نیرو

دیزل ژنراتور باتابلوکامل آماده بهره برداری ساخت کارخانجات معروف انگلیسی دورمان

سری «L» از ۱۳ تا ۱۰۰ کیلووات

جریان متناوب سه فاز ۵۰ سیکل

محکم باصرفه باهره برداری کامل واطمینان بخش سرویس آسان

لوازم یدکی همیشه موجود خرج بهره برداری کم

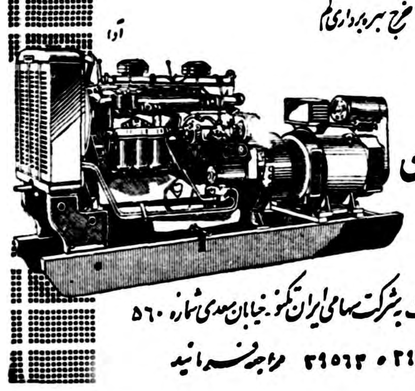

موجود در تهران

برای مرکزنامه ذاکره وتوضیحات به شرکت سهامی ایران تکنو خیابان سعدی شماره ۵۶۰

تلفن ۲۴۵۶۴ و ۳۹۵۶۳ مراجعه فرمائید

رتبه ۱۶۰ هزار کارمند تعیین شد

بقیه از صفحه اول

در کشور های بزرگ مترقی رایج است نسبت بموارد ونکات مختلف هر شغل امتیازاتی میدهد :

نکات مختلف هر شغل که کسب امتیاز میکند در حدود چهل وهشت عامل است که هر عامل بنوبه خود از یك تا صد تقسیم شده است . مجموع امتیازاتی که هر شغل از عوامل مزبور بدست آورد ، ارزش آن شغل محسوب خواهد گردید.

نحوه تعیین رتبه

روش سازمان خدمات کشوری در تعیین رتبه مشاغل بدین نحو است که پس از تعیین ارزش مشاغل بدو دسته از امتیازات مشاغل برخورد میگردد که دسته اول دارای کمترین امتیازات هستند و طبعا ساده ترین وکم مسئولیت ترین مشاغل دولتی را تشکیل میدهد که در رتبه حداقل (رتبه یك) قرار میگیرند .

دسته دیگر از مشاغل که ازنظر امتیاز نسبت بسایر مشاغل فزونی دارد در رتبه اعلا (رتبه یازده) قرار میگیرد .

بدین ترتیب تعداد امتیاز مشاغلی که باید در رتبه یك قرار گیرند، معین گردیده و بعد مشاغلی که دارای بالاترین امتیاز هستند ،در رتبه یازده قرار میگیرند وسایر مشاغل دولتی به تناسبی که با دو حد اعلا و ادنا دارند ، در بین ۹ رتبه بقیه تقسیم خواهد شد .

باینصورت رتبه هر شغل تعیین میگردد و حقوق مربوط به رتبه که طبق جدولهائیکه قبلا در این روزنامه منتشر شده است ، پرداخت خواهد شد .

این رویه بطور جداگانه در مورد مشاغل کارمندان (تعیین رتبه) و در مورد خدمتگزاران (تعیین درجه) اجرا میگردد .

رتبه ودرجه مشاغل دولتی که تاکنون تعیین شده جهت تصویب شورایعالی معاونین ثابت اداری ز طرف سازمان خدمات کشوری ارسال خواهد گردید و تا موقع تصویب قانون ، هر شغل جدیدی که مورد مطالعه قرار گیرد و رتبه ویا در جه آن تعیین و بشرح فوق ضمیمه لایحه استخدام خواهدشد. چنانچه پس از تصویب قانون هنوز مشاغلی باشد که مورد کارشکافی قرار نگرفته ورتبه یا درجه آن‌تعیین نشده باشد ، رتبه یا درجه آن توسط سازمان خدمات کشوری تعیین ودر جدول مربوط منظور خواهد گردید .

۶۰۰ نوع شغل

تاکنون قریب ششصد نوع‌شغل مختلف در کلیه سازمانهای دولتی مورد مطالعه سازمان خدمات کشوری واقع شده ورتبه ودرجه آنها معین گردیده واین تعداد شامل بیش از هشتاد وپنج در صد کارمندان‌دولت که عده ای در حدود یکصد وشصت هزار نفر را تشکیل میدهند،میباشد

پانزده در صد بقیه که ممکن است بعلت عدم وجود آن مشاغل‌درسابق یابسبب محلی بودن آنها ،سازمان مزبور موفق به توزیع پرسشنامه‌و کسب اطلاعات لازم نسبت‌به آنها نشده است ، بتدریج مورد مطالعه سازمان خدمات کشوری قرارخواهد گرفت . وچنانچه در موقع اجرای لایحه جدید استخدامی باین نوع مشاغل برخورد شود ، بلافاصله اقدام به کارشکافی و تعیین ارزش ورتبه یا درجه آن خواهد شد .

امروز گردانهای توپخانه‌وزره پوش

بقیه از صفحه اول

وگوسفند قربانی کردند از صبح امروز افراد این گردان و زره پوشها درساحل اروند رود و خسرو آباد و شطیط مستقر گردیدند وهم اکنون وجب به وجب از مرز ایران وساحل اروند رود را سربازان وناویان ایرانی به حال آماده باش حفاظت می کنند .

امروز صبح مجددا نمایندگان عشایر خوزستان قرآن بدست بتیمسار دریادار مجلسی فرمانده منطقه یکم نیروی دریائی مراجعه کردند و تقاضانمودند به آنان اجازه داده شود تا از مرز ایران بگذرند وبه خاك عراق بروند ودهان یاوه گویان عراقی‌را گل‌بمالند تیمسار دریادار مجلسی ضمن ابراز تشکر از نمایندگان عشایر به آنان اطمینان داد که دولت ایران مقاصد صلحجویانه داشته‌و نظر تجاوزندارد وفقط آماده دفاع از خاك خویش‌است

کشتی شناور

اخیرا در آبادان شایع شده که دولت عراق به مقامات ایرانی اعلام کرده است که کشتی شناوری را که از طرف شرکت ملی نفت در وسط اروند رود (شط العرب) برای تعمیر کشتی های بین المللی پهلو گرفته‌از محل فعلی خارج کنند ویا مالیات توقف آنرا به دولت عراق بپردازند.

خبرنگار مادر آبادان که برای صحت وسقم این شایعه به مقامات مسئول محلی مراجعه کرده گزارش میدهد که مقامات مذکور از تایید یاتکذیب این خبر خود داری کردند .

استعمال گاز اشك آور

آبادان ـ خبر نگار ما امروز اطلاع داد که‌عصر روز یکشنبه ۲۸آذر ماه‌بمناسبت ازدواج فرخنده اعلیحضرت همایونی با دوشیزه فرح دیبا درنقاط ساحلی ایران مراسم جشن و شادمانی و رقص های محلی برگزار گردید و مرز نشینان عراق برای تماشای این‌جشن وشادی ایرانیان در نوار مرزی اجتماع کرده بودند و چون هر دقیقه بر جمعیت مرز نشینان‌عراقی افزوده میشد و فریاد زنده باد شاهنشاه و مرگ بر متجاوزین مردم ایران ساحل عراق را بلرزه درآورده بود ناگهان چند کامیون پلیس وارد محلهای مذکور شد وچون جمعیت حاضر نمیشد متفرق شود. پلیس بااستعمال گاز اشك‌آور وضرب و شتم جمعیت را متفرق کرد وحتی مردمی راکه برای‌تماشای رقص های محلی ایرانی و جشن وشادی مردم روی نخلستان ها رفته بودند باسنگ و چوب پائین کشیده و عده ای رانیز دستگیر کردند .

درمرز های ایران

در آبهای اروندرود موتور لنج های ایران بابرچم های سه رنك در تمام شبانه روز مشغول‌رفت وآمد هستند و ناوها نیز در اسکله های روبروی پالایشگاه لنگر انداخته وبحال آماده باش هستند دستگاه های‌انتظامی بمردم آبادان وخرمشهر اعلام نموده‌اند که نیروی دریائی کاملا مواظب و مراقب بوده و کوچکترین نگرانی در بین نیست.

دیگر صبر نمی‌کنیم

تهران ـ ۲۰ دسامبر ـ یونایتدپرس ـ اعلیحضرت شاهنشاه امروز فرمودند که ایران کلیه اقدامات لازم رابرای جلوگیری از تعدیات‌عراق‌بعمل‌خواهد آورد .

شاهنشاه فرمودندکه اگرعراقی ها دست بکار های بدون مسئولیت‌برنند در آن صورت وضع واقعا وخیم‌خواهد بود .

بیانات شاهنشاه بمناسبت ازدواج با دوشیزه فرح دیبا اظهار گردیدمخصوصا درباره اختلافات مرزی ایران وعراق دو کشور فرمودند :

«ما خیلی صبر کرده‌ایم صبر یکی از خصوصیات ما است و مابزودی زمام اختیار خودمان را از دست نمیدهیم ولی نمی‌توانیم بقیمت ازدست دادن حقوق مقدس حاکمیت خود صبر راپیشه سازیم» .

اعلیحضرت شاهنشاه فرمودند .

«بچیزی که بما تعلق ندارد چشم طمع نداریم ولی چیزی را که‌متعلق بما است بکسی واگذارنمی‌کنیم واگر ضرورت ایجاب کرد مخصوصا باتوجه به‌تهدیداتی که میکنند دست بهر اقدامی خواهیم زد .»

سیگار آرمان

سیگار جدیدی که دخانیات بمناسبت جشن فرخنده ازدواج شاهنشاه تهیه کرده است

اداره دخانیات امروز اطلاع داد که سیگار جدیدی بنام «آرمان» تهیه کرده که بزودی ببازار عرضه خواهد داشت .

این سیگار دارای ۸۵ میلیمتر طول و فیلتردار بوده و درجعبه های زیبای بیست عددی بسته بندی شده است .

آقای ملکانی مدیر کل دخانیات امروز بخبرنگار ما گفت : این سیگار بمناسبت ازدواج فرخنده شاهنشاه تهیه شده وبیان کننده آمال و آرزو های ملت ایران است واداره دخانیات از هم اکنون درصدد تهیه سیگار دیگری بنام «مژده» میباشد که امیدواریم روزیکه‌بملت ایران مژده مسرت بخش داشتن ولیعهد داده شد عرضه گردد .

سیگار آرمان امشب در جشن کاخ گلستان نیز بین مدعوین توزیع خواهد گردید وپس از چند روز دیگر بمعرض فروش گذاشته‌خواهد شد .

بانك توسعه صنعتی ومعدنی ایران

امیدوار است سهام هیچیك از سهامداران را بدیگری واگذار نکند

بدنبال اعلامیه رسمی دیروز بانك توسعه صنعتی و معدنی ایران‌امروز عده بیشتری برای پرداخت بقیه‌بهای سهام خود بیانك ملی مراجعه‌کردند

خبرنگار ما که خود امروز از بانك ملی وجریان پرداخت بقیه بهای سهام ایرانی بانك توسعه صنعتی و معدنی توسط سهامداران دیدن کرده گزارش میدهد بااینکه امروز عده نسبتا بیشتری برای پرداخت بقیه بهای سهم خودببانك مراجعه کردند ولی بطور کلی‌نسبت به روز های گذشته تعداد مراجعین تقلیل یافته و از ازدحام کاسته‌شده علت آن‌این است که اکثرسهام‌داران به تعهد خود عمل کرده و بدهی خود را بابت‌بهای‌سهام‌بحساب مخصوص بانك توسعه صنعتی و معدنی پرداخته اند .

اعلام اینکه بانك توسعه صنعتی و معدنی ایران سهام سهامدارانی را که بتعهد خود عمل نکنند ممکن است بدیگران بفروشد موجب‌شده بعضی از سهامداران که سهل انگار هستند متوجه گردیده وبرای حفظ سهام خویش بدهی خود را بابت‌بهای‌سهام ببانك تادیه نمایند .

مهلتی که بانك در نظر گرفته است رو باتمام‌است و اول دیماه خاتمه پیدا میکند .

مطابق مفاد اساسنامه بانك و قانون تجارت اگر سهامداری در موعد تعیین شده بهای تعهد شده سهام خود را نپردازد بانك میتواند سهام او را بدیگری بفروشد وآنچه را که بابت سهام پرداخته است‌بنفع بانك برداشت نماید . ولی‌مقامات بانك پیش بینی میکنند که چنین موردی برای هیچیك از سهامداران پیش نیاید .

سرور و شادی در شهرستانها

بقیه از صفحه اول

شیرینی مجانی میدهند

از بندر معشور گزارش رسیده است که مردم همه با خوشحالی و سرور مشغول تزئین مغازه هاهستند.

در مغازه های شیرینی فروشی بسلامتی شاهنشاه و ملکه آینده بطور رایگان بمردم شیرینی میدهند همچنین از طرف فرهنگیان برنامه جشن مخصوصی جهت روز ازدواج ترتیب داده شده است.

گزارشات واصله از شهرستانهای دیگر حاکی است که تمام مغازه ها تزئین یافته و بپرچم‌سه رنك‌مزین شده است و مجالس سروروشادی از طرف مردم برگزار میشود.

رقص های‌دسته جمعی‌درشهر

خبرنگار ما از آبادان گزارش میدهد که دو روز است که شهر آبادان و خرمشهر چراغانی شدهو مردم بمناسبت عروسی شاهنشاه به سرور و شادمانی مشغولند روی اسکله هائی که در برابر ساحل عراق است بیش از هر محلی‌چراغانی شده و چادر های زیادی نصب و مردم با موزیك ورقص برای‌شرکت در جشن عروسی خودرا آماده می‌کنند .

عصر دیروزمردم آبادان وخرمشهر در حالیکه برقص های دسته‌جمعی مشغول بودند در ساحل ایران‌گرد آمدند . صدای زنده بادشاهنشاه ساحل عراق را بلرزه درآورده‌بود.

بقیه خبرهای فرهنگی و ورزشی

فوتبالیست ها فردا وارد میشوند

صبح امروز آقای اسمعیل اکبری خبر نگار اعزامی ما بمسابقات آسیائی هندوستان تلگرافی اطلاع دادکه ساعت یازده وچهل و پنج‌دقیقه فردا تیم ملی فوتبال ایران باهوا پیمای پاکستانی (پی ـ آی ـ ا)بتهران مراجعت خواهند کرد .

سرهنگ مکری رئیس فدراسیون فوتبال کشور ـ سرهنك وحدتی خزانه‌دار وآقای اکبری نیز بهمراه تیم بتهران مراجعت خواهند نمود .

ضمنا روز گذشته تیم ملی فوتبال اسرائیل از هندوستان بتهران وارد شد وبعد ازیکساعت توقف در فرودگاه عازم اسرائیل گردید .

استقبال باشکوه

امروز ازسازمان تندرستی جوانان وتربیت بدنی ایران اطلاع‌حاصل شدکه فردا ازتیم‌ملی فوتبال ایران که‌موفق شده مقامی قابل توجه کسب‌کنند استقبال باشکوهی خواهد شد.

اکثر باشگاههای ورزشی ،و ورزشکاران در این مراسم استقبال شرکت خواهند نمود.

معزالدین بانگلستان رفت

ساعت هشت‌ونیم امروز معزالدین آقا حسینی کودك شش ساله که‌براثر نبوغ خویش در تحصیل ادبیات‌فارسی توجه عموم رابخود جلب کرده‌بود بخرج موسسه فرهنگی ای .پی .یا برای تحصیل بانگلستان اعزام‌گردید. معزالدین آقا حسینی درسنین کودکی باکمال سهولت کتب نویسندگان و شعرای بزرگ رامیخواند و تفسیر میکند وقسمت زیادی ازآیات کلام‌اله مجیدرااز حفظ میداند ودرنوشتن‌دیکته وانشاءفارسی بادانش آموزان سیکل دوم متوسطه برابری میکند .

آقای دکتراحتشامی رئیس موسسه فرهنگی ای .پی .یااظهار نمود که‌این موسسه که‌باستعدادخارق‌العاده‌معزالدین آگاه شده بامیدانیکه معزالدین بتواند درآینده منشاء خدمات مهمی‌بوطن گرددادرابرای تحصیل‌مجانابانگلستان میفرستد .معزالدین قبل از حرکت گفت که‌ازمسافرت بخارج خوشحالست وآرزو دارد بامعلومات خوبی که‌در آینده کسب خواهدکرد بوطن و شاهنشاه خودخدمت کند .

آگهی تشکیل مجمع عمومی

مجمع عمومی شرکت سهامی صادراتی پیکل در روز سه شنبه ۱۴ر۱۰ر۱۳۳۸ ساعت ۵بعداز ظهر در دفتر شرکت واقع در سرای شکروی تشکیل میگردد لذا از صاحبان سهام تقاضا میشود در روزمزبور ساعت مقرر حضور بهمرسانند.

دستور جلسه

۱ـ ازدیاد سرمایه شرکت

۲ـ انتخاب یکنفر مدیرعامل بجای یکنفر مدیر مستعفی

تبریکات

بمناسبت وصلت فرخنده

سازمان آبادانی تهران پارس افتخار دارد که در این روز خجسته وصلت فرخنده اعلیحضرت همایون شاهنشاه را با ملکه فرح پهلوی که موفقیت وخوشبختی های درخشانی رابرای‌ملت ایران‌دربر خواهدداشت به‌پیشگاه شاهنشاه عظیم‌الشان و خاندان جلیل سلطنت صمیمانه تبریك وتهنیت عرض نموده بقاء عمر سلطنت دودمان پهلوی را از یزدان پاك مسئلت مینماید و امیدوار است‌در اجرای نیات بزرك شاهنشاه در آبادانی و تجدید عظمت ایران بزرك این سازمان هم بنوبه خود نسبت بتوسعه برنامه های عمرانی و آبادانی خود در شهر بزرك و مدرن تهران پارس موفقیت بیشتری کسب نماید .

جان نثار افتخار دارد بنمایندگی از طرف ۸۰ هزار کارگران‌وابسته اتحادیه مرکزی ازدواج میمنت اثر اعلیحضرت همایون شاهنشاهی را با ملکه فرح پهلوی که برای ملت ایران اثرات نیکوئی در برخواهد داشت به پیشگاه شاهنشاه محبوب و علیا حضرت ملکه فرح تبریك‌عرض سلامتی شاهنشاه وبقاء سلطنت خاندان جلیل پهلوی را از خداوندمتعال مسئلت مینماید .

آ ـ ۲۷۱۲۷ — جان نثاریوك صابر ـ صدرمشاورین کارگران ایران

پیشگاه مبارك علیا حضرت ملکه فرح پهلوی

افتخار دارد که بمناسبت وصلت فرخنده و میمنت اثر اعلیحضرت همایون شاهنشاه با آن علیا حضرت صمیمانه ترین شادباشهای قلبی خود را به آستان آنملکه محبوب تقدیم داشته واز خداوند متعال‌مسئلت نماید که این تقارن سعدین خوشبختیهای درخشانی برای ملت ایران همراه داشته باشد .

آ ـ ۲۷۱۱۱ — معاون دبیرستان رهنما ـ علی‌اکبرمیر فخرائی

اعلیحضرتا : ضمن عرض تبریك عروسی فرخنده از درگاه یزدان‌پاك مسئلت دارم فرزندی باعلیحضرتین عنایت فرماید وارث تخت و تاج آینده کشور گردد .

از طر فاهالی شاهدوست دشت گرگان

آ ـ ۲۷۱۱۷ — فدوی شاه محمد فیروزی (ترکمن)

پیشگاه مبارك اعلیحضرت همایون شاهنشاهی

با کمال توقیر جشن فرخنده وصلت شاهانه را از طرف اهالی‌سلیمانیه تبریك عرض مینماید .

آ ـ ۲۷۱۱۳ — رئیس انجمن محلی ـ ماشاالله مظاهری

پیشگاه مبارك اعلیحضرت همایون شاهنشاهی ارواحنا فداه

چاکر مفتخر است که بمناسبت جشن فرخنده‌ازدواج اعلیحضرت تبریکت وتحیات خالصانه خود و کارمندان دفترخانه ۳۱ طهران را بخاکپای مبارك اعلیحضرتین تقدیم داشته میمنت و مبارکی این‌جشن بهجت اثر و دوام عمر و بقاء سلطنت معدلت ثمر شاهنشاه عظیم الشان را ا زخداوند مبارك مسئلت نماید .

آ ـ ۲۷۱۰۹ — سردفتر دفترخانه ۳۱ طهران ـ جواد نوبخت

افتخار داریم که ازدواج میمنت اثر اعلیحضرت همایون شاهنشاهی رابا ملکه فرح پهلوی که موفقیت و خوشبختی های‌درخشانی را برای ملت ایران‌دربرخواهد داشت به پیشگاه شاهنشاه عظیم‌الشان صمیمانه تبریك‌عرض‌نمودهو برآوردن آرزوهای آن شاهنشاه معظم را کهسعادت ورفاهیت ملت‌ایران است ازخداوند متعال مسئلت مینمائیم و سعادتمندی دودمان سلطنت پهلوی را ازیزدان پاك خواستاریم.

جان‌نثاران از زندان شماره ۱ بند۶

از طرف کلیه رزمی‌ها غلامرزمی ـ محمد حسین رزمی ـ صفدرامینی نژاد ـ نامدار رزمی ـ عبدالحمید رزمی.

بمناسبت عقد ازدواج میمنت اثراعلیحضرت همایون شاهنشاه با دوشیزه فرح‌دیبا شرکت تعاونی کارمندان وزارت بهداری از تاریخ‌سه شنبه ۳۰ر۹ر۳۸تاآخر روز شنبه چهارم دیماه صدی‌پنج ازقیمت اجناس خودرا بکلیه مشتریان تخفیف خواهد داد .کلیه بانوان و آقایان‌میتوانند صبح‌از ساعت ۸وعصراز ساعت چهارتاهفت ازاین فرصت استفاده‌نمایند.

آدرس ـ خیابان کوشك کوچه شرقی اداره‌کل بهداشت

مدیر عامل شرکت تعاونی وزارت بهداری ـ محمد یزدانی

آ ـ ۲۷۱۵۹ — ۱ـ۲

کارکنان اداره کل باربری وزارت گمرکات و انحصارات جشن فرخنده عقد و ازدواج اعلیحضرت همایون شاهنشاه را صمیمانه‌بهم ـ میهنان عزیز تبریك گفته بقاء ودوام سلطنت شاهنشاه عظیم الشان و محبوب را از خداوند متعال مسئلت مینمایند .

بهمین مناسبت مراسم جشن بافتخار این روز مسعود در باشگاه اداره کل باربری برقرار میباشد . — کارکنان اداره کل باربری

عکس های عقد و عروسی شاهانه

وجریان کامل جشن امشب را فردا صبح در خواندنیها ملاحظه فرمائید

مجله خواندنیها نخستین مجله‌ایست که برای‌نخستین بار عکس های‌مربوط بجریان عقد و عروسی فرخنده شاهانه را فردا صبح در دسترس خوانندگان میگذارد

هدایای آیزنهاور ، خروشچف ، ملکه انگلیس و دوگل

که بمناسبت جشن عروسی شاهانه بدربار شاهنشاهی رسیده است

- هدیه آیزنهاور جام نقره زیبائی است که کناره های آن با طلاساخته شده
- خروشچف یك جعبه مرمر جواهرنشان برای جواهرات ملکه فرستاده است
- هدیه ملکه انگلستان یك جام طلای عتیق مربوط بقرن چهاردهم است

درمیان هزاران هدایائی که بمناسبت جشن عروسی شاهنشاه تقدیم شده‌و درتالار متصل‌به‌تالار آئینه کاخ‌مرمر روی‌هشت میز بزرك قراردارد ،هدایای خروشچف وآیزنهاور وملکه‌الیزابت انگلستان بیش‌ازسایر هدایای‌گرانبها جلب توجه مینماید .

هدیه خروشچف یك جعبه مخصوص جواهراست که‌ازمرمر سیبری که بسیار گرانبها وتیره‌رنك است‌ساخته شده قاب این جعبه که‌با گوهرهای معروف جواهرات تزارها تزئین شده ازنقره وطلاساخته شده‌است و روی آن سنگهای‌گرانبهائی بکار رفته‌است در جعبه جواهرات عرض شکل موده وروی آن‌پاکتی بااین جمله بچشم میخورد :

«دولت اتحاد جماهیرشوروی»ـبعقیده روزنامه نگاران خارجی هدیه‌خروشچف بسیار گرانبها می‌باشد زیرا سنك مرمر تیره باین بزرگی بسیارنادر است وبعلاوه روی‌آن‌جواهرزیادی بکار رفته‌است .

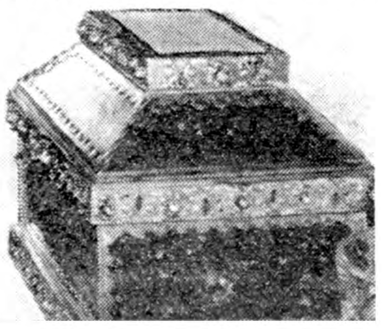

جعبه جواهرات اهدائی خروشچف

هدیه آیزنهاور یك‌جام نقره‌بسیار زیبا است که‌کناره های آن‌باطلا ساخته شده‌است ودریك‌جعبه‌کریستال قراردارد .این جام درحدود بیست سانتیمتر قطر دارد ووزن آن بیش‌از سه‌کیلواست روی‌جام صیقلی‌شده‌است وطلا کاری آن‌مانند منبت است . هدیه آیزنهاور نیز بسیار گرانبها است .

هدیه علیاحضرت ملکه الیزابت انگلستان یك‌جام بسیار قدیمی وعتیق مربوط به قرن چهاردهم میلادی است که‌از طلا می‌باشد وپایه ودر بسیار زیبائی دارد . این‌جام یکی‌از جواهرات مخصوص ملکه انگلستان بوده و مشارالیها آنرا مخصوصابرای ازدواج ملوکانه هدیه کرده‌اند ملکه مادر انگلستان نیز یك سری ظروف نقره وطلا ارسال داشته‌اند .

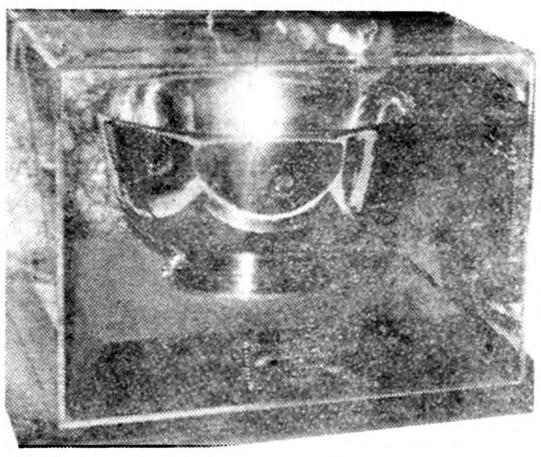

جام نقره طلاکاری اهدائی پرزیدنت آیزنهاور

هدیه رئیس جمهور فرانسه ژنرال دوگل یك سرویس بسیار بی‌نظیر کریستال از نوع‌معروف «باکاراست» که تعداد این نوع کریستال در جهان نادر میباشد تراش این کریستال بسیار ریز میباشد و همین موضوع باعث ارزش زیاد آن است کریستال‌مذکوربقدری ظریف ساخته شده است که نور راباانواع مختلف باطراف سطح میسازد.

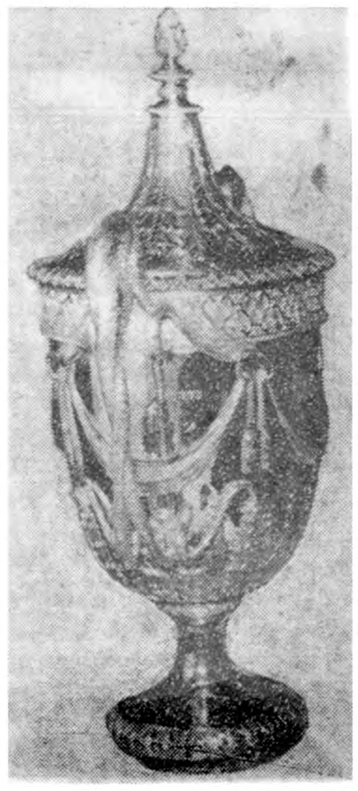

جام عتیق‌زرین اهدائی ملکه انگلستان

هواپیما

بهترین ،مطمئن ترین ،سریع‌ترین و ارزانترین وسیله مسافرت‌هواپیما میباشد ۱۳۰۰ ریال کرایه بمشهد و ۱۰۰۰ ریال به تبریز با پذیرائی گرم در هواپیما . شرکت‌سهامی‌آسمان تلفن ۳۷۷۷۷

۱ـ۲ آـ۳۴۶۰۴

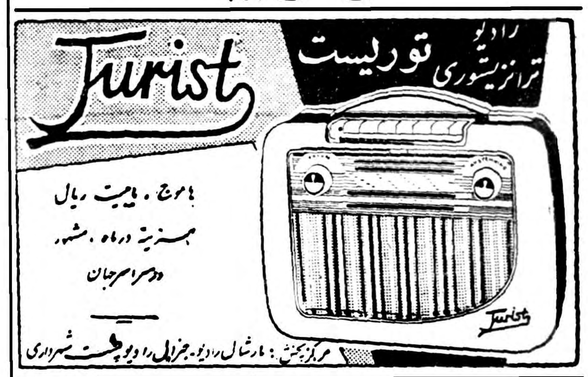

مژده‌بعلاقمندان کنسرو ومربا

انواع کمپوت و مربا محصول جدید کارخانجات کنسرو سازی مشهد و اصفهان که‌با رعایت کامل‌بهداشتی وبهترین وجهی تهیه شده‌در معرض فروش گذارده شده است مصرف کنندگان محترم میتوانند برای خرید جزئی به :

فروشگاه شماره ۱ میدان بهارستان

فروشگاه شماره ۲ خیابان آمل ـ کوچه‌دقت

وبرای خرید کلی بمحل شرکت خیابان آمل کوچه دقت تلفن ۳۷۴۰۱ مراجعه فرمایند.

۱ـ۵ آـ۳۴۵۵۶ شرکت سهامی موادغذائی و شیمیائی‌ایران

جوش شیرین نرم بسته بندی کارخانه کیلوئی هفت‌ریال

خریداران محترم‌تهران وولایات میتوانندتاده‌روز مستقیمابتجارتخانه معتمدی سرای حافظ خیابان بوذرجمهری مراجعه نمایند تلفن ۲۴۷۹۷ تلگرافی معتمدی آـ۲۷۱۵۱ ۱ـ۳

لوس پاراگوایوس

برای مدت ۱۰شب‌از ۲۲ دسامبر در پارك هتل خواهند بود

۱ـ۴ آـ۳۴۲۱۰

ازروز چهار شنبه اول دیماه ۳۸ شماره های تلفن شرکت مسافر بری

اسکای ویز با مسئولیت محدود

۶۳۰۰۱ ـ۶۳۰۰۲ ـ۶۳۰۰۳ ـ۶۳۰۰۴ ـ۶۳۰۰۵ ـ خواهد بود

۱ـ۳ آـ۳۴۴۷۸

چهارشنبه اول دی

یك خانه مجانی بشما تقدیم میشود

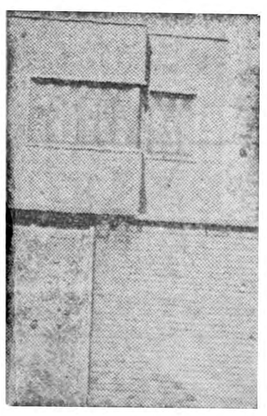

چهارشنبه اول دی مجله آسیای جوان یك خانه لوکس دو طبقه واقع در خیابان امیریه جایزه دارد قرعه کشی با حضور نمایندگان دولت و بانکها و خوانندگان مجله در تالار فرهنگ بر گزار میشود

چهارشنبه اول‌دی روز خوشبختی است

۱ـ۵ ۳۴۳۹

بزرگترین کارشناس روغن نباتی جهان به ملت ایران تقدیم میکند

روغن نباتی «قو»

اولین هدیه تأسیسات عظیم روغن نباتی

شرکت سهامی کارخانجات پارس :

کربزودی تقدیم هم میهنان عزیز خواهد شد

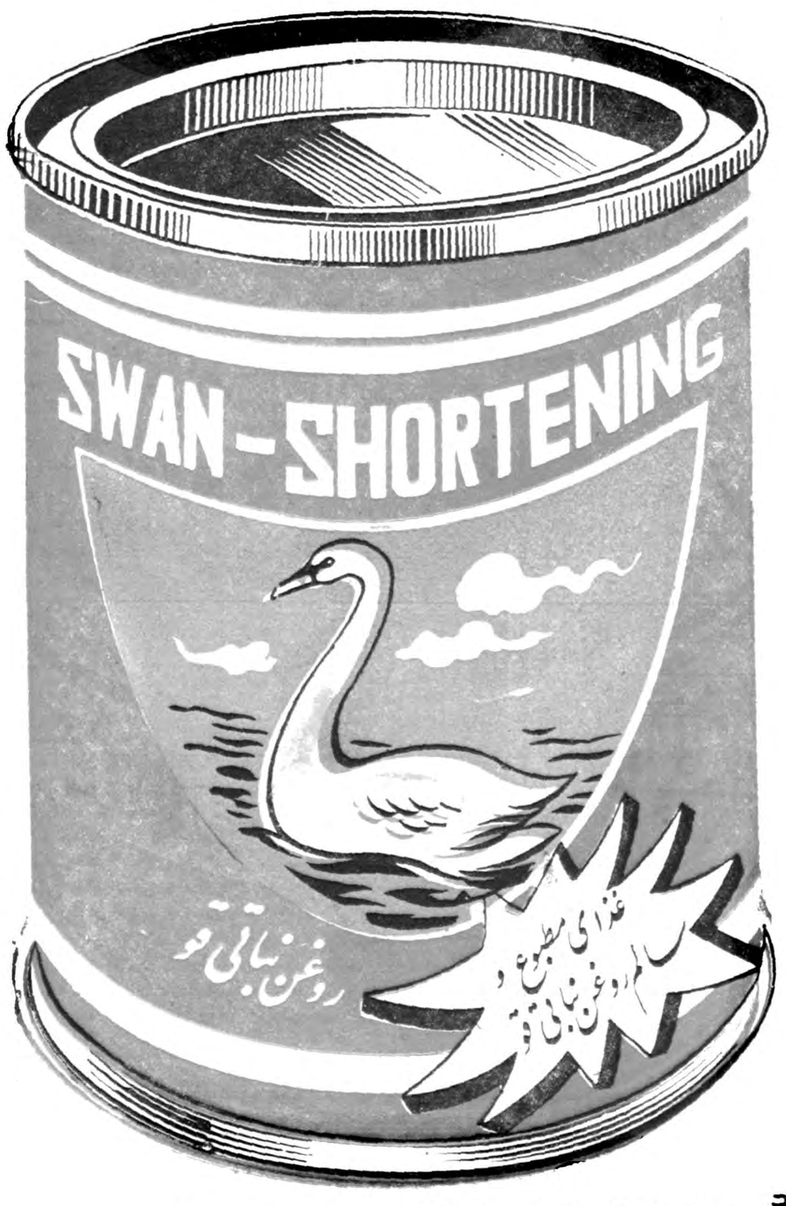

آقای فردهاینه
Fred. Heina

بزرگترین مهندس تهیه روغن نباتی امریکا که شهرت جهانی دارد تاکنون بیش از ۴۰ کارخانه عظیم روغن نباتی امریکا را بکارانداخته است .

کارخانجات پارس تحت نظر این‌کارشناس جهانی آماده‌بهره ـ برداری گردید وبزودی اولین محصول آن بنام روغن نباتی قو تقدیم ملت ایران خواهد شد .

سالها پیش شرکت سهامی کارخانجات پارس در تشکیلات عظیم خود به‌پی‌ریزی تاسیساتی همت گماشت تا بتواند آنطور که دنیای متمدن معنای واقعی روغن نباتی را درك میکند محصولاتی عرضه بدارد که همپایه عالیترین و کاملترین نوع روغن نباتی جهان باشد .

سرانجام پس از صرف میلیونها دلاروکوششهای مداوم زیر نظر مهندسین با تجربه ایرانی ، امریکائی و سوئدی بر طبق آخرین متد تهیه محصولات روغن نباتی جهان وبا آخرین و کاملترین انواع ماشین آلات توانست اولین محصول مرغوب‌و کم نظیر خود را بنام روغن نباتی قو آماده عرضه ببازار کند .امید است بزودی این محصول ممتاز روغن نباتی در دسترس هم‌میهنان عزیز قرار گیرد