حادثه شگفت انگیز آدم ربائی

کماندوهای اسرائیل افسران مصری را ربودند

- ٤ هلی‌کوپتر کماندو های اسرائیل را در خاك مصر فرودآورد و آنها که بلباس خلبانان مصری در آمده بودندگروهی‌از افسران مصر را با خود بردند
- هلی‌کوپتر های اسرائیل به رنك هلیکوپتر های‌مصری درآمده بودند
- هلی‌کوپتر های اسرائیلی دستگاه های رادار مصر را گمراه کردند

درصفحه ۲

اعلیحضرتین ووالاحضرتها ازجنوب بازگشتند

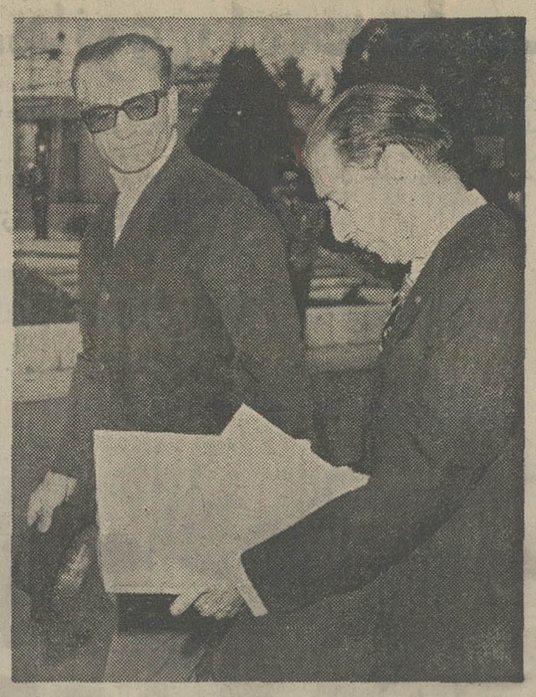

بعد ازظهر دیروز چند لحظه پس از مراجعت شاهنشاه آریامهر از جنوب‌آقای‌هرمز قریب‌رئیس‌کل تشریفات شاهنشاهی افتخار شرفیابی یافت و گزارشهایی بعرض رساند.

شرح‌در صفحه آخر

سمینار بزرگ حج

روز ۲۵ فروردین در تهران تشکیل میشود

در این سمینار ، روحانیون ، روزنامه نگاران ، اساتید دانشگاه پزشکان و نمایندگان بازار شرکت دارند

از سال آینده زائران برحسب ضوابط خاصی عازم خانه‌خدا میشوند

درصفحه آخر

اطلاعات

چهارشنبه ۱۵ فروردین ماه ۱۳۵۲ - شماره ۱٤۰٦٤ تکشماره ۵ ریال

نورتون بربالین کلی

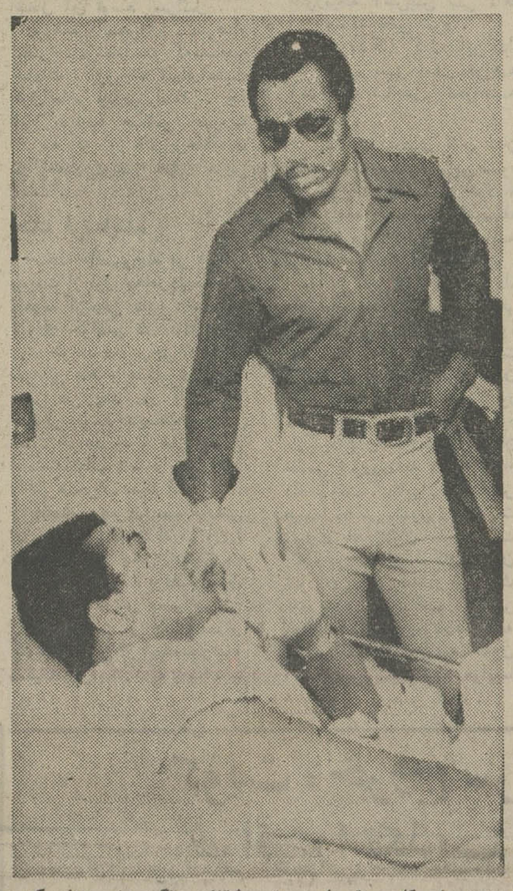

«محمد علی کلی» قهرمان پیشین‌مشتزنی سنگین وزن جهان که روز شنبه دربرابر «کن‌نورتون» حریف‌خوددچار یک شکست غیر منتظره شد، دیروز از بیمارستان کلرمونت درشهر «سان‌دیگو» مرخص شد.

در اعلامیه بیمارستان «کلرمونت»خاطرنشان شده است که محمد علی تا شش هفته نمیتواند غیر از مایعات‌چیزدیگری‌بخورد.وی همچنین‌نمیتواند تا دو ماه دست به تمرین‌های ورزشی‌بزند.

دکتر «لاندین» پزشک بیمارستان‌کلرمونت نیز در مصاحبه‌ای گفت : شکستگی فک در ناحیه چپ‌صورت‌بوقوع پیوسته است و «کلی» برای معالجه بمدت یک ساعت و نیم تحت‌عمل جراحی قرار داشته است وی نتوانست نوع ضربه‌ای را که باعث‌شکستگی فک کلی شده است‌مشخص کند.

در عکس کن‌نورتون ، حریف‌پیروزمحمد علی از او عیادت میکند.

شیر مادر

برای‌سلامت نوزادان ضروری‌است

سازمان جهانی بهداشت‌توصیه‌کرده است‌که زنان حداقل یکسال به نوزادان‌از خود شیر بدهند .

مرك و میر کودکانی که‌ازشیرمادر تغذیه میکنند ٦ بار کمتر ازنوزادان دیگراست

درصفحه ۲

داروی جدید برای معالجه‌سرطان کشف‌شد

بوسیله یک داروی جدید

غده سرطانی محو میشود

★ ماده‌ای بنام «مونوسیت» که‌ازخون انسان گرفته میشود قادر است ظرف چند ساعت غدد سرطانی را محو کند .

درصفحه ۲

برای‌احداث فرودگاه بزرك تهران

۱۴۰ میلیون متر زمین درخارج ازمحدوده‌ملی شد

- این بزرگترین قطعه‌زمینی‌است که تا کنون در اطراف تهران ملی شده است

۱٤۰ میلیون مترمربع از اراضی فرودگاه دوم تهران و اطراف آن توسط اداره‌کل‌منابع‌طبیعی ناحیه یک ملی اعلام شد .

آگهی قانونی ملی شدن‌اراضی مذکور امروز برای چاپ درجرائد بجریان گذاشته شد .

اراضی مذکورواقع در«فشاپویه» شهر ری بخش ۱۲ تهران قرار دارد و شامل نواحی و قریه‌های زمان‌آباد ،حاجی‌آباد ،جعفرآباد، مرتع قشلاق گزی ، قریه عموک، حاجی آباد ناقاره ، محمودآباد علی آباد،وهن‌آباد ومرتع‌صحرای عرب میش مست میباشد .

خبرنگار ما گزارش میدهد : وزارت منابع طبیعی ، زمین هائی را که در آنها مستحدثاتی وجود دارد ، از ملی شدن معاف کرده است . به کلیه صاحبان اراضی مدت یکماه مهلت داده شده است تا در صورت داشتن شکایت ، اعتراض خود را به اداره کل منابع طبیعی‌ناحیه‌یک اعلام‌دارند.

خبرنگار ما اضافه میکند : اراضی ملی شده یکی‌از بزرگترین‌قطعاتی است که در تهران و اطراف آن ملی شده است .

ملی شدن این اراضی درست هنگامی صورت میگیرد که صدها نفر به خرید و فروش اراضی اطراف فرودگاه پرداخته‌بودند و قیمت این اراضی به چند برابر افزایش یافته بود .

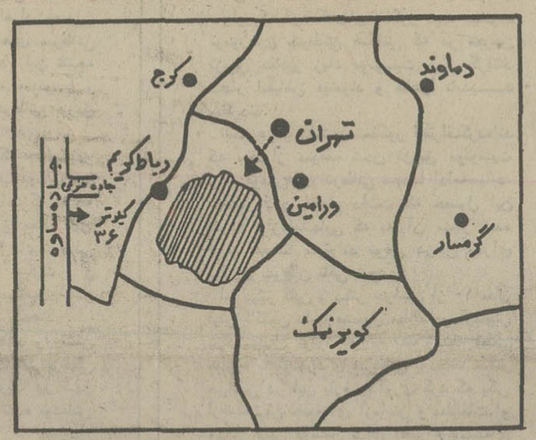

زمینهای ملی شده در این نقشه باهاشور مشخص شده‌است .

شروع ساختمان فرودگاه

فرودگاه جدید تهران در زمینی بمساحت بیش از یکصد و بیست میلیون متر مربع احداث میشود و هم‌اکنون مناقصه مربوط به‌تعیین مهندسین مشاور جهت تهیه طرح فرودگاه جدید پایتخت جریان دارد .

دولت در سال جاری اعتباراتی برای تهیه طرح اجرائی فرودگاه جدید پیش‌بینی‌کرده است‌واحتمالا ساختمان آن در طول ۵ سال آینده شروع خواهد شد .

بر اساس مطالعات مقدماتی که برای فرودگاه جدید تهران بعمل آمده این فرودگاه ظرف ۱۰ سال آینده ، آماده بهره‌برداری میشود و هزینه آن‌حدودیک میلیاردتومان برآوردشده‌است .

فرودگاه جدید ازحیث تجهیزات فنی ووسعت بافرودگاه های‌بزرگ دنیا رقابت خواهد کرد بطوری‌که در هر دقیقه یک هواپیما میتواند در آن بزمین بنشیند و یا از فرودگاه پرواز کند .

احداث فرودگاه جدید تهران موجب میشود که فرودگاه‌مهرآباد بصورت فرودگاه داخلی درآید و از این فرودگاه برای پرواز های داخل کشور استفاده گردد

کاشیکاری تازیرسقف با کاشی ایرانا

ازفردا صبح

فقط در سینما

امپایر

شرح درصفحه ۳

شرکت ملی نفت ایران

اطلاعیه

شرکت ملی نفت ایران باطلاع اشخاصی که مایل باشند در محل های مشروحه زیر با سرمایه شخصی‌جایگاه‌اختصاصی‌فروش‌فرآورده های نفتی احداث نمایند میرساند که حداکثر تاآخر وقت اداری‌روز پانزدهم خردادماه۱۳۵۲ فرصت دارند رونوشت گواهی شده سندمالکیت زمین مناسبی راکه بنام شخص متقاضی باشد بضمیمه کروکی زمین و مشخصات کامل آن بشرکت ملی نفت‌ایران- امورپخش واقع در خیابان‌بهار تقاطع خیابان ثریا- تهران تسلیم و یا باپست سفارشی ارسال فرمایند تا پس‌از انجام تشریفات لازم اجازه احداث جایگاه صادر گردد . بدیهی است چنانچه برای یک محل بیش از یک متقاضی واجدشرایط‌وجود داشته باشد تعیین موسس جایگاه بقید قرعه انجام‌خواهد شد و به تقاضا هائی که بغیر از نقاط‌مشروحه زیر ویا بدون ضمائم (رونوشت گواهی شده سندمالکیت بنام متقاضی‌وکروکی زمین) ویامدارک و اسناد ناقص‌و همچنین خارج‌ازمهلت مقررمزبور تسلیم شده باشدترتیب اثر و پاسخی‌داده نخواهد شد ضمنا تاکید میشود که شرکت ملی نفت ایران در رد یا قبول هر یک از تقاضاها مختار است.

زمین مورد احتیاج بایستی حداقل ششصد متر مربع مساحت (سی‌متر بر در خیابان اعلام شده‌وبیست‌مترعمق)داشته باشد .

شماره ردیف	محل
۱-	یک جایگاه در سمت شرق یا غرب مسیر خیابان امیریه و خیابان پهلوی بین سه راه خیابان قزوین و میدان ولیعهد .
۲-	یک جایگاه در سمت شمال یا جنوب خیابان سپه غربی از چهارراه نواب (گلکار) بطرف غرب تا انتهای خیابان .
۳-	یک جایگاه در سمت جنوب خیابان عباس آباد بین خیابان کورش کبیر (جاده‌قدیم شمیران) و خیابان پهلوی .
٤-	یک جایگاه در سمت شمال خیابان عباس‌آباد بین خیابان کورش کبیر (جاده‌قدیم شمیران) و خیابان مهناز .
۵-	یک جایگاه در سمت شمال‌یا جنوب خیابان تخت طاوس بین خیابان پهلوی وتقاطع با خیابان فرح .
٦-	یک جایگاه در سمت غرب خیابان جردن بین خیابان بخارست و سه راه ونک.
۷-	یک جایگاه در سمت غرب خیابان سپهبد زاهدی بین میدان فردوسی و خیابان کریمخان زند.
۸-	یک جایگاه در سمت شرق یا غرب خیابان ویلا بین خیابان شاهرضا و خیابان کریمخان زند.
۹-	یک جایگاه‌درسمت جنوب خیابان شاهرضا بین میدان ۲٤ اسفند ومیدان شهناز.
۱۰-	یک جایگاه‌در سمت شمال خیابان شاهرضا بین خیابان سپه و خیابان پهلوی .
۱۱-	یک جایگاه در سمت غرب خیابان شهباز بین میدان ژاله و میدان خراسان .
۱۲-	یک جایگاه در سمت شرق یا غرب مسیر خیابانهای وصال شیرازی و لوس‌آنجلس بین‌خیابان تخت جمشید و خیابان ایران نوین.
۱۳-	یک جایگاه در سمت شرق یا غرب مسیر خیابان شیراز و بهجت‌آباد بین خیابان شاهرضا و خیابان کریمخان زند.
۱٤-	یک جایگاه در سمت شمال یا جنوب خیابان مهرشاه (آپادانا) بین‌خیابان‌فرح‌شمالی تاتقاطع‌باخیابان‌مهنازیادر سمت شرق یا غرب خیابان‌مهنازبین‌خیابان‌مهرشاه‌و خیابان‌عباس‌آباد
۱۵-	یک جایگاه در سمت شمال‌یاجنوب خیابان ظفربین خیابان‌بهروزو خیابان پهلوی .
۱٦-	یک جایگاه درسمت شرق یا غرب خیابان‌سپاه‌بین‌خیابان‌شاهرضاتامیدان‌عشرت‌آباد
۱۷-	یک جایگاه‌درسمت شرق‌جاده‌پهلوی بین میدان‌ونک تا تقاطع بابزرگ راه ونک .
۱۸-	یک جایگاه در سمت شمال یاجنوب خیابان ایران نوین بین خیابان پهلوی‌و خیابان امیرآباد.

آ-٤۹٤

جناب‌سرهنگ مهندسن ابراهیم‌پزشکی شهردار محترم بندرپهلوی

درگذشت نابهنگام جوان ناکام دوشیزه مینو پزشکی را به‌خانواده محترمتان تسلیت عرض مینماید .

رئیس شرکت تعاونی توزیع گوشت گوسفندشهرستان بندرپهلوی - حسین‌پورشهیدی

جناب‌سرهنگ مهندس ابراهیم پزشکی شهردار محترم بندرپهلوی

کارمندان و کارکنان شهرداری بندرپهلوی بانهایت تاسف و تاثر درگذشت نابهنگام صبیه محترمه رابحضور آنجناب تسلیت عرض نموده و بقاء عمر جنابعالی و خاندان محترم را از ایزد متعال آرزو دارند .

کارمندان و کارگران شهرداری بندرپهلوی

جناب‌سرهنگ پزشکی شهردار محترم بندرپهلوی

فوت نابهنگام جوان ناکام فرزند جنابعالی ناشی از سانحه تصادف ماشین موجب کمال تاسف و تاثر اعضای انجمن شهرستان بندرپهلوی گردید . سلامت شما و سایر بازماندگان را از خداوند مسئلت داریم

رئیس انجمن شهرستان - حاج‌مهدی‌شعبانیان

سرکار سرهنگ پزشکی شهردار بندرپهلوی

بانهایت تاسف مصیبت وارده را تسلیت میگویم و برای بازماندگان صبر و شکیبائی مسئلت می‌نمایم .

ضیاءالدین سعیدی فرماندار بندرپهلوی

جناب‌سرهنگ مهندس ابراهیم پزشکی شهردار محترم بندرپهلوی

اعضای انجمن شهر بندرپهلوی بانهایت تاسف فوت مولمه نابهنگام دختر ناکامتان را به شما تسلیت گفته دوام عمر و موفقیت برای آنجناب آرزو دارند .

انجمن شهر بندرپهلوی

کارکنان هتل‌های بنیاد پهلوی باکمال تاسف‌وتاثر ضایعه جانگداز شادروان محمود مقصودنیا و منوچهر فرزند دلبندش رابه جناب‌آقای حسین مقصودی مدیرعامل‌هتلهای بنیادپهلوی تسلیت عرض مینمایند .

آ-۱۷٤٤

بانهایت تاسف فوت شادروان بانو عطیه‌سمیعی فرزند مرحوم مدبرالدوله را باستحضار اقوام و دوستان میرساند.

مجلس ترحیم مردانه و زنانه آن مرحومه ، روز پنجشنبه ۱٦ فروردین ماه از ساعت یک الی سه بعدازظهر درخانقاه صفی‌علیشاه برگزار خواهد شد .

مصطفی سمیعی - پرویز سمیعی

ا-۱٦۸۸

همکار گرامی آقای منوچهر صنیعی

درگذشت جانگداز همسر عزیزتان را بشما تسلیت گفته عمیقا خود را در غم شما و خانواده محترم شریک میدانیم .

محمود خیامی

با نهایت تاسف و تاثر درگذشت ناگهانی بانو مریم صنیعی (مهبد) را باطلاع آشنایان و بستگان میرسانیم مجلس ختم زنانه و مردانه آن مرحومه روز جمعه هفدهم فروردینماه جاری از ساعت ۵ تا ۷ بعد از ظهر درخانقاه صفی علیشاه منعقد میباشد .

خانواده های : مهبد ، صنیعی ، کریمی

امروز مصادف با سالروز درگذشت مرحوم‌سناتور دکتر عباس نفیسی دبیر کل سابق جمعیت شیروخورشید سرخ ایران است جمعیت شیروخورشید سرخ ایران ضمن ابراز تسلیت مجدد بخاندان ارجمند آن مرحوم باستحضار میرساند که هزینه برگزاری سالروز درگذشت آن مرحوم بمصارف خیریه رسیده است .

سالروز فوت شادروان دکتر عباس نفیسی که روز دوشنبه ۱٤ فروردین‌مصادف با رحلت حضرت رسول اکرم (ص) بود مجلس تذکری منعقد نگردید مخارج آن برای شادی روح آن مرحوم صرف امور خیریه گردید .

خانواده نفیسی

جناب آقای منوچهر صنیعی

بانهایت تاسف مصیبت وارده را صمیمانه تسلیت گفته بقاء عمر و صبر و شکیبائی برای جنابعالی و جمیع بازماندگان از درگاه خداوند بزرگ مسئلت دارد .

ازطرف مدیران و کارکنان شل‌اوئیل ایران - حسین‌قرائی

آگهی بخریداران قطعات اراضی طرح شهرسازی رامسر

شرح در صفحه آخر

آگهی انتشار تمبر

در صفحه ۱۱

۲۵۰۰ زن و دختر دیپلمه معاف شدند

در صفحه ٤

آگهی پذیرش دانشجو بدون کنکوردر دانشگاه پهلوی‌فردا درج میشود

سادات گفت : لحظه جنگ فرا رسیده است

کماندوهای اسرائیلی افسران مصری را ربودند

نیویورک ـ پرزیدنت انورالسادات ضمن یک مصاحبه اختصاصی با «ارنود دبورش‌گراو» خبرنگارمجله نیوزویک تصریح کرد اکنون‌جنگ با اسرائیل اجتناب‌ناپذیر شده و همه چیز در مصر برای این‌نبرد بسیج گردیده است .

رئیس جمهوری مصر تاکید کرد که اگر برقراری «صلحی که بر اساس عدالت» استوار باشد امکان ناپذیر شود «کابوسی»برای پایان دادن به کابوس های دیگر روی خواهد داد.

سادات اضافه کرد :

پس از تماس‌هائی که با کشور های دیگر گرفته‌ایم اوضاع کاملا روشن شده استو آن اینکه«لحظه جنگ فرارسیده است ».

معذالک رهبر جمهوری عربی مصر پیدایش یکرامحل دیپلماتیک را قبل از آغاز نبرد یا درجریان پیکار امکان‌پذیر نمیداند .

سادات گفت: که تماس ومذاکره باپنج‌دولت‌بزرگ‌پایان‌یافته و از این تماس‌ها تنها یک نتیجه بدست آمده است و آن اینکه اگر مصر شخصا دست به اقدام نزند هیچ چیز از جای خود تکان نخواهد خورد تمام درهائی را که من باز کرده بودم اکنون دربرابراسرائیل برویم بسته و امریکائیها در ماجرا به اسرائیل کمک کرده‌اند.

خبرنگار «نیوزویک» از قول همکاران نزدیک سادات اضافه کرده است‌که رئیس جمهوری‌مصر در نظر نداردبه یک جنگ‌دامنه‌دار در منطقه کانال‌سوئز دست بزند بلکه‌میخواهدعملیات نظامی‌محدودی را از قبیل حمله به صحرای سینا همزمان با حملات هوائی برقرار کانال سوئز آغاز کند. درصورت بروز جنگ علنی‌سادات ممکن‌است چریکهای فلسطین را به منفجر ساختن لوله‌های نفتی در خلیج فارس تشویق کند تاباین ترتیب حمل نفت خاورمیانه به اروپای غربی و ژاپن قطع گردد .

طبق نوشته نیوزویک سادات طی شانزده ماه اخیرنقشه‌هائی رابرای عملی کردن منظور خود تهیه‌کرده است رئس جمهوری مصر اضافه کرده است اگر آمریکا تنها خیال کند ما کوچکترین امتیازی برای دشمن خود قائل خواهیم شد و یا دست‌بهیچ‌گونه اقدامی نخواهیم زد مرتکب بزرگترین اشتباه تاریخی خود خواهند شد و مطمئن‌باشید اوضاع دراین‌منطقه بمراتب‌وخیم‌تر از ویتنام خواهد شد.

درمورد کمک شوروی به مصر سادات گفت که اتحاد جماهیر شوروی در حال حاضر آنچه را که امکان داشته باشد از اسلحه و مهمات به مصر تحویل میدهد و از این بابت او خیلی راضی است .

خبرنگار «نیوزویک» در مصاحبه خود عملیات متعددی را که مصر علیه اسرائیل‌دست زده وهمه آنها شکست خورده برشمرده است .

تنها در دسامبر سال ۱۹۷۱سادات تصمیم میگیرد قسمتی از صحرای سینا را که توسط اسرائیلی ها اشغال شده است پمپاران کندولی این عملیات بدنبال بحران هند و پاکستان لغو میشود.

چند هفته قبل از اخراج کارشناسان نظامی شوروی از مصر در ژوئیه ۱۹۷۲ نیز پرزیدنت سادات دستور اعزام یک بریگارد جتبراز را که قرار بود هفت تاده روز در مناطق اشغالی اسرائیل بسر برند صادر میکند .

همزمان با این عملیات قرار بود شورای امنیت برای تشکیل‌جلسه فوق‌العاده دعوت شود و لیبی از تحویل نفت به کشورهای غربی خودداری کند و واشنگتن برای وادار کردن اسرائیل به تخلیه سرزمین‌های اشغالی تحت فشار شدید قرار گیرد ولی ژنرال محمد صادق که دراین هنگام‌مقام وزارت جنگ را بعهده داشت‌با این‌عملیات مخالفت میکند و در نتیجه سادات تصمیم میگیرد نقشه خود را به تعویق بیاندازد . «نیوزویک» در گزارش دیگری جزئیات یک حمله اسرائیل را به مصر که تاکنون کوچکترین خبری درباره آن‌منتشر نشده فاش کرده مینویسد :

در ماه‌گذشته نیز پرزیدنت‌سادات بدنبال یک حمله جسورانه کماندو های اسرائیل میخواست ضربت بزرگی به اسرائیل وارد کند ولی این نقشه نیز عملی نشد ماجرای حمله کماندوهای اسرائیل به این شرح بود.

در یکی از روزهای ماه فوریه ماموران دستگاههای رادار مصر عبور چهار هلیکوپتر را از مرز گزارش میدهند ولی در حقیقت‌این دسته از هشت هلیکوپتر تشکیل شده و در دو صف چهارتائی‌پرواز میکردند بلافاصله برای تعقیب هلیکوپترهای‌مهاجم حالت‌آماده‌باش در سراسر مرزها اعلام‌میشود ولی اندکی بعد دستگاههای‌رادار اعلام میدارند که چهار هلیکوپتر دشمن به سرزمین‌های‌اشغالی بازگشته‌اند درحالیکه چهار هلیکوپتر دیگر که برنگ هلیکوپترهای مصری‌درآمده بودند در خاک مصر باقی مانده بودند .

کماندوهای اسرائیلی که لباس سربازان مصری را بتن کرده‌بودند در نقطه‌ای در داخل خاک آن کشور از هلیکوپتر پیاده شده و چند افسر وابسته به ستاد ارتش مصر را ربوده‌و با خود به‌اسرائیل میبرند.

از طرف دیگر همزمان با انتشار مصاحبه سادات‌در نیویورک ژنرال موشه‌دایان (وزیر جنگ اسرائیل) اظهار داشت‌که‌اسرائیل در آستانه تغییرات مهمی در روابط خود با دایان گفت اکنون‌آتش‌بس یک‌عمل انجام یافته شده . اتحاد شوروی به تعهدات خود در قبال مصرپایان داده است و باین ترتیب میتوانیم‌ما مرزهای مطمئنی داشته باشیم دایان افزود اگرما موفق‌به‌برقراری صلح شدیم‌بیت‌المقدس هرگزتجزیه نخواهد شد.

شرم‌الشیخ

روزنامه های لبنان‌ضمن‌تفسیر اظهارات پرزیدنت سادات به خبرنگار مجله نیوزویک‌نوشته‌اند که رئیس جمهوری پیشنهاد کرده است که شرم‌الشیخ‌تحت کنترل بین‌المللی قرارگیرد. روزنامه لوریان لوژور نوشته است که مصر از حاکمیت‌آن کشور به شرم‌الشیخ چشم می‌پوشد ولی در عین حال خود را برای جنگ آماده می کند .

روزنامه های صفا ولوسوار پیشنهاد پرزیدنت سادات را بدون تفسیر چاپ کرده‌اند .

روزنامه لوسواردر تفسیر نطق سادات نوشته است که‌مصردو امتیاز بزرگ باسرائیل داده است .اول آنکه از حاکمیت ملی مصر برشرم‌الشیخ چشم می‌پوشدودیگر آنکه مذاکرات مستقیم با اسرائیل را قبول‌می کند .

سادات گفته است در موردشرم الشیخ باهر اقدامی موافق است‌جز اشغال آن توسط اسرائیل .

روزنامه «المحرر» ـ طرفدار مصر ـ نوشته‌است که‌مصاحبه سادات بانیوزویک دارای‌اهمیت فوق‌العاده زیادی است . چه این مصاحبه هنگامی صورت گرفته که روز های پرحادثه‌ای در انتظار دولت های عربی است .

جنگ فرساینده

مجله «الصبوح‌لعربی » چاپ بیروت از قول محافل‌دیپلماتیک قاهره گزارش داده است‌که بزودی حوادثی در کانال‌سوئز روی خواهد داد. برخی ازمحافل سیاسی قاهره عقیده دارند‌که مصر طی چند روز آینده به جنگ‌فرساینده‌جدیدعلیه‌اسرائیل دست خواهد زد و حتی ممکن است عملیات دامنه‌داری را در داخل صحرای سینا آغاز کند.

بعقیده رهبران مصر ارتش این کشور اکنون قدرت آن‌را دارد که به چنین عملیاتی‌در کانال سوئز دست بزند.تاکنون کماندوهای ارتش مصر چندین بار با موفقیت از کانال سوئز گذشته و پس از انجام‌یکرشته عملیات خرابکارانه‌به پایگاه ـ های خود بازگشته‌اند .

مجله نیوزویک ضمن چاپ مصاحبه خبرنگارخودباپرزیدنت سادات نوشته است که رئیس جمهوری مصر تحت فشارشدید سرهنگ قذافی قرار گرفته‌است تا در منطقه کانال سوئز به عملیاتی علیه اسرائیل دست بزند .

نیوزویک اضافه کرده‌است که در سفر اخیر رهبران‌مصر به مسکو مقامات شوروی‌حاضر شده‌اند قطعات‌یدکی سلاحهای جنگی و موشکهای جدید زمین بزمین به مصر تحویل دهند .

مصریها با استفاده از این موشکها میتوانندهدفهای‌داخلی اسرائیل را درهم کوبند .

یک مقام عالیرتبه جمهوری عربی مصر اعلام کرد که‌ممکن است برای جلب‌توجه جهانیان به‌مسئله بحرانی منطقه عربی خاورمیانه آتش‌بس سی ماهه این منطقه نقض شود .

مقام مذکور گفت: این‌اقدام که‌ازطرف مصر بعمل خواهد آمد جنبه تهاجمی نخواهد داشت .

دیپلمات مصری خاطرنشان ساخت که سفیران این کشور در خارج در مذاکرات خود به این نتیجه رسیده‌اند که‌مسئله منطقه‌عربی خاورمیانه باید بوسیله خود اعراب حل شود .

رادیو اسرائیل گزارش داد روزنامه سندی تلگراف چاپ لندن در شماره امروز خود نوشته است که اخیرا یک هیئت نظامی شوروی از مصر دیدن کرده و با مقامات این کشور مذاکرات محرمانه‌ای بمنظور بازگرداندن‌عده‌ای‌از کارشناسان نظامی شوروی به مصر، انجام داده است . بنابراین گزارش هیئت نظامی شوروی‌به‌مقامات مصری خاطرنشان کرده است که وجود عده‌ای از کارشناسان شوروی برای حفاظت ازموشک های ساخت این کشور درمصر لازم‌است . این روزنامه اضافه کرده است که‌شوروی‌هم‌اکنون آماده است موشکهاو هواپیما های مدرن به‌مصر بدهد .

سرهنگ قذافی از سادات انتقاد کرد

تریپولی ـ پرزیدنت سادات که‌برای یک دیدار ۲۴ ساعته به لیبی‌رفته‌بود پس‌از مذاکرات با سرهنگ معمر قذافی به قاهره بازگشت .

در این مذاکرات که گروهی از شخصیت های مصر و لیبی شرکت داشتند مسائل مربوط باتحاد دو کشور مورد بررسی قرار گرفت .

قرار است وحدت مصر و لیبی در سال جاری عملی شود ولی قبل‌از اعلام رسمی اتحاد دو کشور باید بسیاری‌از مسائل از راه مذاکرات بین رهبران مصر و لیبی حل شود .

روزنامه پرتیراژ الاخبارچاپ قاهره امروز گزارش داد که انورسادات و سرهنگ قذافی رهبران‌مصرولیبی درمذاکراتشان به نتایج مثبت‌ومهمی رسیده‌اند و نظرات آنها درتمام زمینه‌های مربوط به مسائل خاورمانه هماهنگ بوده است .

روزنامه نیمه‌رسمی الاهرام در این زمینه با اندکی احتیاط سخن گفته و خاطرنشان کرده است که امور مربوط بروابط دوجانبه مصر ولیبی و گام‌هائی که باید در جهت‌ادغام و اتحاد کامل دو کشور برداشته شود مهم‌ترین موضوعات‌بحث قذافی و سادات بوده است .

روزنامه های قاهره‌به نقل‌از روزنامه البلاغ چاپ طرابلس نوشته‌اند که دیدار اخیر انور‌ـ سادات از لیبی در های تفاهم بیشتر را میان‌رهبران دوکشور باز کرده است . این روزنامه اضافه کرده است که بهرحال آماده کردن زمینه برای نبردبا اسرائیل‌در چهارچوب‌فدراسیون جماهیر عرب مهمترین وظیفه‌ای است که در برابر رهبران مصر و لیبی قرار دارد .

سرهنگ معمر قذافی رئیس شورای انقلاب‌لیبی ضمن‌مقاله‌ای که در روزنامه «الانوار» چاپ بیروت انتشار داده به روش شک و تردید اعراب بشدت اعتراض کرده است .

رئیس شورای انقلاب لیبی می نویسدشکوتردید در لحظه قاطع روشی است که ملت را ازبین می‌برد این مسئله‌ای‌است که برای ما تازگی ندارد و در تمام دوران زندگی‌مان با آن روبرو هستیم ونتایج این شکو تردید برای‌کسی پوشیده‌نیست، روزنامه «الانوار» که مقاله قذافی را چاپ کرده درباره عللی که رئیس شورای انقلاب لیبی را وادار به نوشتن این مقاله کرده توضیحی نداده‌ولی این مسئله‌که‌مقاله قذافی همزمان با ملاقات رهبران مصر و لیبی انتشار یافته‌توجه محافل‌سیاسی را بخود جلب کرده‌است .گفته میشود این مقاله انتقاد ضمنی سرهنگ قذافی‌از سادات‌است.

فرمانده ناوگان جنگی شوروی وارد بغداد شد

بیروت ـ دریادار گورشیکوف فرمانده ناوگان جنگی شوروی بدعوت وزارت دفاع عراق وارد بغداد شد تا به مدت یک‌هفته از این کشور دیدن کند .

خبر گزاری‌خاورمیانه گزارش دادکه فرمانده‌ناوگان جنگی شوروی در این سفر بوسیله هیئتی از افسران عالیرتبه‌نیروی دریایی این کشور همراهی میشود .

این دیدار متعاقب‌مذاکراتی صورت میگیرد که در ماه‌مارس اخیر بوسیله‌صدام حسین‌معاون ریاست جمهوری عراق‌بارهبران کرملین در مسکو انجام شده است .

در بیروت‌مفسران‌عرب‌اظهار نظر کرده‌اند که ممکن است درمدت‌اقامت‌دریادار گورشیکوف در بغداد مقامات عراق از او بخواهند که بمنظور تقویت نیروی دریایی عراق به این کشور کمک کند

توطئه کودتای پاکستان شکست خورد

راولپندی ـ روزنامه دولتی پاکستان تایمز دیروز فاش کرد که گروهی از افسران ارشد پاکستان که شش روز پیش بازداشت شده‌اند در نظر داشتند هفته‌آینده نقشه یک کودتارا که برای‌سرنگون کردن دولت ذوالفقار علی بوتو رئیس جمهور پاکستان طرح‌کرده بودند عملی کنند.

این روزنامه نوشته است که سخنان اخیر اصغرخان نشان میدهد که بین فعالیتهای وی و توطئه‌ای که برضد بوتو طرح‌ریزی شده بود شباهت‌ونزدیکی آشکاری وجود داشته است.

اصغر خان در حال حاضررهبری حزب طریق استقلال پاکستان را که یکی از احزاب مخالف دولت است برعهده دارد.

طبق گزارش «پاکستان تایمز» فرماندهی عملیات کودتا راژنرال اصغرخان بعهده داشته است برخی از رهبران توطئه کودتانیز وابسته به‌خانواده اصغرخان‌هستند تایمز که به عالی‌مقام‌ترین منابع دولتی‌پاکستان‌دسترسی داردنوشته است که توطئه برای سرنگون کردن رژیم بوتو ظاهرا بافعالیت های ژنرال اصغرخان فرمانده پیشین‌نیروی‌هوایی پاکستان‌ارتباط داشته است .

شش روز پیش در حدود ۲۰نفر از افسران اکتیو ـ دو افسر بازنشسته ارتش و یک بازرس پلیس ویک سیاستمدار غیر نظامی باتمام کوشش برای اغوا و گمراه کردن نظامیان پاکستان وبرانگیختن آنها بر ضد دولت قانونی پاکستان بازداشت شدند.

کویت ، خروج سربازان عراقی‌را تکذیب کرد

کویت ـ سفیر عراق درکویت ضمن یادداشتی‌به دولت‌کویت اطلاع‌داد که‌یک هیئت عراقی به ریاست مرتضی سعید عبدالباقی روز ششم آوریل (جمعه ۱۷ فروردین) وارد کویت خواهد شد .

اندکی پس از اعلام این خبر یک منبع مطلع در کویت اظهار داشت که‌در اختلافات دوکشور عراق و کویت تحول مهمی بوجود آمده و انتظار میرود در آینده نزدیکی اوضاع‌بین‌دو کشور بحال عادی بازگردد. معذلک‌هنوز از چگونگی این تحولات اطلاعی بدست نیامده است.

دیروز روزنامه «النهار» چاپ بیروت گزارش داده بود که نیرو های عراقی خاک کویت را تخلیه کرده‌اند ولی این شایعات رسماازطرف‌مقامات کویت‌تکذیب شد .

شیخ سعد عبدالله‌الصباح وزیر کشور و دفاع کویت گفت گزارش های‌مربوط به‌تخلیه‌خاک کویت ازطرف نیرو های عراقی کاملابی‌اساس است‌اما اندکی‌بعد سفیر عراق‌درکویت تاکید کرد که حتی یک سرباز عراقی در منطقه‌ای که‌صحنه حوادث اخیر بود وجود ندارد و کلیه نیرو های‌عراقی‌به پایگاهی‌که قبل از این حوادث دراختیار داشتند بازگشته‌اند.

در هرحال‌با اعلام سفر هیئت عراقی به کویت بنظر میرسدکه‌بحران مناسبات دو کشور بزودی بپایان خواهد رسید.

مرتضی عبدالباقی در راس یک هیئت مهم مرکب از کارمندان عالیرتبه عراقی روز جمعه وارد کویت میشود.

نیکسون و وان‌تیو از رخنه قوای ویتنام شمالی درجنوب ابراز نگرانی کردند

امریکا،هانوی را مجدداً بمباران میکند

سان کلمنت ـ ریچاردنیکسون رئیس جمهور آمریکا و وان‌تیو رئیس جمهور ویتنام جنوبی در یک بیانیه مشترک نگرانی‌عمیق خود را از رخنه اسلحه ونیرو های ویتنام شمالی به ویتنام جنوبی‌اعلام‌کردند. دراین‌بیانیه اخطار شده است که هر عملی از جانب کمونیستهای ویتنام‌که موجب تهدید معاهدات صلح ویتنام شود ممکن است باعکس‌ـ العمل سخت ومتناسبی‌ازجانب امریکا و ویتنام جنوبی روبرو گردد. در اعلامیه مشخص‌نشده اقدام متقابل امریکا چه‌خواهد بود ولی‌ناظران معتقدند امریکا ممکن است بمباران هانوی را از سرگیرد اعلامیه مشترک که در پایان مذاکرات دو روزه نیکسون‌ـ وان‌تیو در سان‌کلمنت انتشار یافته حاکی است که نظرات طرفین کاملا با یکدیگر هماهنگی دارد .

تجدید ساختمان ویتنام

این عکس توسط خبرگزاری ویتنام شمالی مخابره شده است وگروهی‌ازبناها وکارگران‌ساختمانی ویتنام شمالی را درحال ساختمان‌در بندر هایفونگ نشان میدهد . خبرگزاری ویتنام شمالی اعلام کرد که برای تسریع در جبران ویرانی‌های جنگ ظرف چند ماهه سال ۱۹۷۳ ۳ برابر تمام سال گذشته بنا و کارگر متخصص ساختمانی تربیت شده‌اند . این کارگران در ٤٤ شغل‌مختلف ساختمانی‌تخصص یافته‌اند .

عکس رادیوئی اطلاعات

روای جمهور دو کشور ضمنا اظهارنظر کردندکه‌ویتنام جنوبی در نخستین سالهای‌بعد از جنگ ویتنام به دریافت کمکهای اقتصادی بیشتری از خارج احتیاج دارد و نیکسون اطمینان داده است که آمریکا ازدادن کمکهای اقتصادی‌کافی بهویتنام جنوبی دریغ نخواهد کرد .

بنابر گزارش خبرگزاری آسوشیتدپرس در پایان‌مذاکرات دو روزه سران آمریکا و ویتنام جنوبی در سان کلمنت چنین بنظر می‌رسد که رئیس جمهور آمریکا حاضر نشده است علنا تعهد کند که در آینده ایمنی ویتنام جنوبی را از نظر نظامی تضمین خواهد کرد .

منابع نزدیک به کاخ سفید اظهار داشته‌اند که نیکسون احتمالا تنها بطور خصوصی حاضر شده است به وان‌تیو رئیس جمهورویتنام جنوبی‌قول دهد که درصورت لزوم حمایت نظامی را از این کشور دریغ نخواهد کرد .

در پاریس نمایندگان‌کمونیست های ویتنام اخطار کردندکه‌اگر آمریکا کمکهای نظامی تازه‌ای به ویتنام جنوبی بدهد بیم آن خواهد رفت‌که جنگ‌درسراسر هندو چین ازسرگرفته شود .

سخنگویان کمونیست های ویتنام ضمنا ادعاهای اسیران آزاد شده آمریکایی را دایر براینکه آنها هنگام اسارت در ویتنام شمالی شکنجه شده‌اند تکذیب کردند .

اخطار ریچاردسون

الیوت ریچاردسون وزیر دفاع آمریکادر کنگره‌این‌کشور اعلام کرد که اگر ویتنام شمالی دست به تعرض جنگی بزرگ تازه‌ای علیه ویتنام جنوبی بزند آمریکا ناچار خواهدبود ازسر گرفتن حمایت هوایی از ویتنام جنوبی را مورد توجه قراردهد.

ریچاردسون که در سوکمیته تدارکات دفاعی کنگره‌مسخنرانی می‌کرد اظهارداشت که‌بهرحال از نظر شخص وی این‌احتمال ناچیز است که ویتنام شمالی تعرض جنگی تازه‌ای را علیه ویتنام جنوبی آغاز کند .

ریچاردسون اضافه کرد که شواهد موجود نشان دهنده علاقه ویتنام شمالی به‌حفظ صلح است. ناظران اظهار می دارند که‌امریکا بطورمستقیم به‌هانوی اخطار کرده که بمباران آن‌را از سرخواهد گرفت .

داروی جدید،غده‌سرطانی را فوراً محو میکند

نوگالس (آریزونا) ـ یونایتدپرس ـ ماده‌ای بنام مونوسیت که از خون افراد معمولی گرفته میشود قادر است غده‌های سرطانی را ظرف چند ساعت محو کند. این نتیجه هنگامی بدست میاید که ماده «مونوسیت» مستقیما به داخل تومورهای سرطانی تزریق شود.

دکتر ادموندکلین ودکتر ایساک جراسی‌دو دانشمند امریکایی که این مطلب بوسیله‌آنها اعلام شده است اظهار داشته‌اند که نتیجه مورد بحث را در جریان تزریق مقادیرقابل ملاحظه مونوسیت‌به‌داخل سلول‌های‌سرطانی بدست آورده‌اند. مونوسیت‌ها عبارت از سلول‌هایی هستند که عناصر بیگانه را در داخل خون مورد حمله قرار میدهند .

دو دانشمند آمریکایی این مطلب را ضمن سخنرانی در یکسمپوزیم‌مونوسیتدگان پزشکی که به‌ابتکار انجمن سرطان آمریکا در شهر نوگالس واقع در آریزونا برپا شده بودفاش کردند.

دکتر «کلین» ودکتر «جراسی» در این سمپوزیوم عکسهایی ارائه دادند که در آنها چگونگی‌مبارزه‌مونوسیت باتومورهای‌سرطانی نشان داده شده است .

بطوریکه در عکسهای مذکور دیده میشوند تومورهای سرطانی هنگامی که در معرض تزریق مقادیر زیاد مونوسیت قرار گرفتند دچار انقباض میشوند و ظاهرا ناپدید میگردند.

البته هردو دانشمند مذکور اعترافکرده‌اند که بعد از متوقف شدن تزریق مونوسیت رشد تومورهای سرطانی مجددا ادامه‌مییابد.

دکتر کلین اظهار داشت که حصول این نتیجه وآزمایشهایی که به آن منجر شده است عجالتا نمیتواند نوعی درمان برای بیماری سرطان تلقی شود.

اما دکتر کلین و دکتر جراسی از ۱۰ سال بیش تاکنون دایما مشغول مطالعه و آزمایش برای تبدیل مونوسیتها به یک وسیله قطعی مبارزه با تومورهای سرطانی بوده‌اند .دکتر جراسی در این باره یادآوری کرد که یکی از مهمترین جنبه‌های آزمایش و مطالعات او ودکتر کلین کوشش برای اختراع وسیله‌ای است که بکمک آن بتوان مقادیر زیادی مونوسیت را از خون افراد عادی استخراج کرد.

چند گزارش

از چند نقطه

سالیوت ۲ بفضا پرتاب شد

مسکو ـ خبرگزاری تاس گزارش‌داد که دانشمندان شوروی یک ایستگاه علمی فضائی بنام «سالیوت ۲» با موفقیت بمدار زمین پرتاب کردند .

ایستگاه علمی شوروی در فاصله ۲۱۵ کیلو متری زمین قرار گرفته و در هر ۸۹ دقیقه یکبار بدور آن گردش می کند . هدف دانشمندان شوروی از پرتاب این سفینه آزمایش دستگاه های «سالیوت» است که به تازگی تکمیل شده است .

۵۰ دختر وپسر دیوانه شدند ومردند

گوتنبورگ ـ روزنامه‌های سوئدی اعلام کردند که در حدود پنجاه‌پسر و دختر که در نتیجه استشمام «تینل» ومواد چسبناک دیگر در شهر گوتنبورگ سوئد بحال جنون درآمده بودند بهلاکت رسیدند.

از این عده که براثر استشمام بوی این مواد دیوانه‌شده بودند دو نفر پس از اطلاع به‌اختلال روانی خود ، خود را حلق‌آویز کردند و بیست نفر دیگر در نتیجه مسمومیت شدید جان سپردند و بقیه در نتیجه برخورد با اتومبیل ویا غرق‌شدن ودر سایر حوادث در حال نشئه کشته شدند . گزارش‌آماری روزنامه‌های سوئد حاکیست که این عده ظرف چهار سال‌اخیر بدین شکل تلف شده‌اند.

شیر مادر برای سلامت نوزاد ضروری است

ژنو ـ سازمان جهانی بهداشت در یکرشته نشریاتی که بمناسبت بیست‌وپنجمین سال تاسیس خود انتشار داده توصیه کرده است که زنان باید در صورت امکان دست کم یکسال بفرزندان‌شان از خود شیر بدهند چه این موضوع برای‌سلامت نوزادان واقتصاد بسیاری از کشورها حائز کمال اهمیت و ضرورت است.

در نشریه سازمان جهانی بهداشت گفته میشود که مرگ ومیر در میان کودکانی که از شیر مادر تغذیه می‌کنند شش‌بار کمتر از نوزادانی است که بوسائل مصنوعی تغذیه‌میشوند. چه شیر طبیعی منحصر بفرد است و تهیه آن بوسائل مصنوعی امکان‌پذیر نیست.

تظاهرات و زدوخورد دراسپانیا

بارسلون ـ پلیس اسپانیا دیروز بطرف ۲۰۰۰ نفر از کارگران خشمگین ساختمانی که برای اعتراض به یک جریمه دست به تظاهرات زده بودند تیراندازی کرد ویک نفر از آنها را بقتل رساند. این حادثه از لحاظ شدت عمل و خشونتی که در آن بکار برده شد از بیش از یکسال‌پیش‌تاکنو ن‌در اسپانیا بی‌سابقه است.

در گیرودار کشمکشی که بین تظاهر کنندگانو ماموران پلیس درگرفت ده‌ها نفر از کارگران و۱۰ نفر از ماموران انتظامی که دو سرپاسبان ودوسرجوخه نیز از آن جمله‌بودند زخمی شدند.

در اغتشاش دیروز بارسلون کارگران ساختمانی باسنگ و آجر وچوب با ماموران پلیس درگیر شدند و دوقطار مسافربری را از حرکت باز داشتند.

تظاهرات کارگران ساختمانی هنگامی آغاز شد که‌کارفرما به آنها اطلاع داده بود که بخاطر اعتصابهای غیر قانونی و پراکنده‌ای که روز دوشنبه برپا کرده بودند هریک معادل ۵ روز دستمزد جریمه شده‌اند.

کلاسهای انگلیسی انجمن ایران‌وآمریکا
ثبت‌نام برای ترم آینده کلاس های سه روز درهفته در تاریخ یکشنبه دوازدهم فروردین برای کلاس های نیمبالا و چهارشنبه‌یازدهم فروردین برای کلاس های سه‌الی هشتو پنجشنبه شانزدهم فروردین صبح برای داوطلبان جدید کلاسهای سه بیالا و بعداز ظهر برای کلاس اول خواهدبود . ثبت‌نام صبحها از ساعت هشتو نیم الی یازده و بعداز ظهر از ساعت چهار الی شش بعمل می‌آید .
امتحان تعیین کلاس برای داوطلبان جدید پنجشنبه های هر هفته انجام میشود .
نشانی : خیابان وصال شیرازی ،شماره ۷۵ تلفن ٤٧٤٣٨

موبی دیک
مجلل‌ترین میهمانی زاباغذاهای ایرانی و فرنگی در منزل شما ترتیب میدهند
میدان ولیعهد خیابان شعاعی شماره ۵۵ تلفن ٤٨٩٦٠
MOBY-DICK

کلاسهای زبان روسی
انجمن روابط فرهنگی ایران و شوروی
یک کلاس ابتدائی جدید ۱۸ فروردین ماه۱۳۵۲
افتتاح می‌شود علاقمندان می‌توانند برای ثبت‌نام و کسب اطلاعات همه روزه از ساعت ٤ الی ۸ بعدازظهر بدفتر کلاسها مراجعه کنند .
خیابان شاهرضا نبش بهرامی پلاک ۲۵ تلفن ٦٦٦٣٧١
آ ـ ٤٧٣ ۱ ـ ۲

اطلاعیه
شرکت جداسکو
شرکت جداسکو سرویس تجهیزات آموزشی ساعت کار تابستانی خودرا از تاریخ۱۵فروردین از ساعت ۸ صبح الی ۵ بعدازظهر اعلام‌میدارد
عباس آباد پلاک ۲۲ تلفن ٦٢٩٢٣٥

کانون آموزش زبان
«کلاسهای پروفیشنسی»
درترم بهار برای کلاسهای زیر ثبت نام میکند :
۱ـ کلاسهای کنکور واعزام
۲ـ کلاسهای انگلیسی عمومی
۳ـ کلاسهای مکالمه
نشانی : خیابان پهلوی ـ بالاتر از تخت جمشید ـ نرسیده به سینما رادیو سیتی شماره ۱٦۹ ـ
تلفن ٤٢٧٩٧ و ٤٩٧٦٩

آکادمی زبانهای دنیا
۱ـ کلاسهای اعزام دانشجو و کنکور سراسری تیرماه ۱۳۵۲
۲ـ کلاسهای مخصوص دانش‌آموزان ششم دبیرستانها
۳ـ کلاسهای عادی ۳ روز درهفته
٤ـ کلاسهای مخصوص مکالمه
کلاسهای تضمینی وعادی
انگلیسی ـ آلمانی ـ فرانسه
شهریه کلاسهای تضمینی درصورت عدم قبولی مسترد میگردد
شروع کلاسها ۲۰ فروردین
دروازه‌دولت‌اول‌روزولت‌ساختمان‌جم‌طبقه‌چهارم تلفن های ۸۲۸۲۱۳ ـ ۸۳۸۳۱۱

دختران و پسران دانشسرایعالی قهرمان والیبال دانشگاهها و مدارس عالی

دختران و پسران دانشسرایعالی مقام‌قهرمانی نهمین دوره مسابقه های والیبال دانشگاه‌ها و مدارس عالی کشور را به دست آوردند.

مسابقه‌های والیبال دانشگاه ها و مدارس عالی کشور که از روز اول فروردین ماه آغاز شده بود، روزهای پرشور و حرارتی را پشت‌سر گذارد و در پایان مسابقه ها، که اکثر آنها توام با رقابت سالم و پر هیجان بود، تیمهای دختر و پسر دانشسرایعالی‌به مقام قهرمانی رسیدند.

در مسابقه‌های دختران پس از دانشسرایعالی، تیمهای مدرسه عالی ورزش، مدرسه عالی‌ترجمه، دانشکده هنرهای تزئینی، دانشگاه ملی‌ایران، دانشگاه تهران، دانشگاه صنعتی آریامهر و دانشکده علوم ارتباطات مقامهای دوم تا هشتم را به دست آورد.

مقام‌های دوم تا هشتم مسابقه‌های پسران، به ترتیب نصیب تیمهای دانشگاه تهران، مدرسه عالی ورزش، دانشگاه تبریز، دانشگاه اصفهان، دانشکده پلی‌تکنیک، دانشگاه صنعتی آریامهر ودانشگاه پهلوی گردید.

دانشسرایعالی برای پیروزی دیر جنبید:

پسران دانشسرایعالی در دیدار نهائی مسابقه‌های والیبال قهرمانی دانشگاه‌ها و مدارس عالی کشور که در حضور قریب ۲ هزار تماشاگر انجام شد، مقابل دانشگاه تهران قرار گرفت و با نتیجه ۳ بر ۲ به پیروزی رسید.

بازیگران جوان و کم تجربه دانشسرایعالی که ست‌های اول و دوم را (۴ـ۱۵ و ۱۲ـ۱۵)به سبب وحشت از توپ و حریف که اکثر آنها بازیگران پر سابقه‌ای در والیبال هستند، از دست داده بود، در دنباله‌مسابقه گرفتاروحشت از شکست شدند و همین مساله سبب شد تا شکل بهتری بخود بگیرند و کیفیت بازی خود را پیاده کنند.

از طرفی بازیگران‌دانشگاه تهران یکباره از نفس افتادند و تیمی که ست نخست‌را دربرابر ۴ امتیاز حریف به دست آورده بود، در ست سوم نتوانست بیش از ۵ امتیاز بدست آورد.

بازیگران دانشسرایعالی ست چهارم را با خاطر آسوده‌تری‌آغاز کردند و خط دفاعی این تیم شکل گرفت و بارها مهاجمان دانشگاه تهران را از کار انداخت. از طرفی تیم دانشسراکه‌کیفیت‌مطلوبی روی حمله نشان میداد، با استفاده از پاسهای کوتاه، بلند و سریع دفاع دانشگاه تهران را فلج کرد.

فریبرز استخری‌در پاسهای‌کوتاه، ماشاء الله فرخ‌منش در پاس های بلند، جابر خلفزاده و محتشمان روی پاسهای سریع، تحرکی در فرم بازی ایجاد کردند که این توسل به شیوه های بهتر در خط حمله سبب شددانشسرا ست‌چهارم را با امتیاز ۱۲ـ۱۵ از آن خود سازد.

رقابت سخت‌و طاقت‌فرسای‌اواخر ست پنجم، در حدی بود که پیروزی چون مرغی وحشی‌برفراز دوتیم در پرواز بود و هر لحظه بر بام یک تیم دیده میشد و معلوم نبود سرانجام بر کدام آشیانه خواهد نشست.

تا پیروزی دانشسرایعالی که در امتیاز ۱۸ـ۲۰بدست آمد، دانشگاه تهران یکبارو دانشسرایعالی ۲بار به مرز پیروزی رسیده بودند.

سرانجام تکنیک بهتر و نیروی بیشتر دانشسرایعالی مرغ وحشی را در خانه خود فرود آورد و به مقام قهرمانی‌نهمین‌دوره این‌مسابقه دست یافت.

دختران دانشسرایعالی

دیدار نهائی مسابقه های والیبال دختران را دانشسرایعالی ومدرسه عالی ورزش برگزار کردند و سرانجام دانشسرایعالی با نتیجه ۳ بر صفر به پیروزی‌ومقام‌قهرمانی دست یافت.

تیم‌دختران‌دانشسرایعالی، متشکل از مهری خرازی بازیگر ملی و دارنده مدال برنز بازی‌های‌آسیائی بانکوک ۱۹۶۶، حبیبه پاشائی، مهوش نوربخش، پروانه شفیع‌نیا، صبحانی و آلیک کرارش بانیروی فراوان همه رقیب‌های‌خود راخیلی آسان مغلوب کردند و در فینال مسابقه‌ها در برابر مدرسه عالی ورزش قرار گرفتند.

در این مسابقه‌نیز دانشسرایعالی برتری خود را نشان داد و با نتیجه ۳ بر صفر ـ ۹ـ۱۵ـ۸ـ۱۵ و ۹ـ۱۵ به پیروزی رسید.

معمای عضویت چین در فیفا

فدراسیون فوتبال‌چین‌دیروز تمایل خود رابرای عضویت در فدراسیون بین‌المللی فوتبال (فیفا) اعلام داشت.

ابراز تمایل چین برای‌عضویت در فیفا هنگام ملاقات اعضای انجمن فوتبال ژاپن با مقامات فدراسیون فوتبال چین در پکن اعلام شد.

در اعلامیه‌ای که پس از ملاقات مزبورمنتشرشد اعضای هیات ژاپنی تاکید کردند که از نظر ژاپن تنها یک چین وجود دارد و آن جمهوری خلق چین است. و تنها نمایندگان فدراسیون فوتبال‌این کشور میتوانند در فیفا عضویت داشته باشند.

از سوی دیگر سراستانلی راس نیز قبلا اعلام کرده است که فدراسیون بین‌المللی فوتبال تمام کوشش های خود رابرای عضویت جمهوری خلق چین‌در این فدراسیون بکار برده است لیکن چینی‌هافقط پاسخ‌داده‌اند که تایوان‌بایستی از فیفااخراج شود.

در مذاکرات دیروز مقامات چینی و ژاپنی در پکن قرار شد که مسابقات فوتبال دوستانه بیشتری بین تیمهای‌دو کشور انجام شود. پیروهمین مذاکرات موافقت شد که تیم فوتبال صنایع‌سنگین‌میتسوبیشی از ژاپن در تیر ماه برای‌انجام چند مسابقه به چین برود.

نبرد فورمن ـ کواری

در مدیسون اسکویرگاردن

«برنر» در تلگرامی که برای «دیک سادلر» مدیر برنامه های جورج‌فورمن‌ارسال‌داشته است. خاطرنشان کرد که فورمن به جای یک میلیون دلار، میتواند ۴۰ در صد از مبلغ کل‌فروش بلیط رابه‌خود اختصاص دهد.

در صورت‌موافقت‌فورمن این مبارزه روز ۳۰ خرداد در مدیسون اسکویر گاردن در نیویورک برگزار خواهد شد.

«برنر» همچنین‌آمادگی‌خود را برای برگزاری یک مبارزه‌برای جوفریزیر، قهرمان پیشین‌جهان، نیز اعلام کرده‌است.

«تدی برنر»مدیر جدیدباشگاه مدیسون‌اسکویرگاردن به‌فورمن پیشنهاد کرددر مقابل ۱ میلیون دلار از عنوان خود در برابر «جری کواری» دفاع کند.

علی جباری

همراه تیم ارتش به آلمان اعزام نگردید

علی جباری فوتبالیست مشهور هافبک تیم ملی فوتبال و ارتش روز دوشنبه همراه تیم ارتش ایران به آلمان عزیمت نکرد. قرار است تیم ارتش ایران در چهار چوب مسابقات مقدماتی ارتش های جهان فردا با تیم ارتش آلمان غربی در کلن‌روبرو شود.

سرگرد محمود بیاتی مربی‌تیم ارتش در یک گفتگوی کوتاه با خبرنگار ورزشی اطلاعات گفت:

چون علی جباری خود را به اردوی آمادگی تیم ارتش‌معرفی نکرد و ضمنا از لحاظ بدنی آمادگی لازم را برای بازی در مقابل تیم آلمان نداشت ازاعزام وی خودداری کردیم.

تیمسار خاکبیز سرپرست تربیت بدنی ارتش نیز دراین مورد گفت:

چون جباری در گیرمسابقات باشگاهی بود، تا روز حرکت دراردوی‌فوتبالیست های‌اعزامی حضور نیافت و طبیعتا همراه تیم ارتش‌به آلمان اعزام‌نگردید.

تیم بسکتبال دختران و پسران دانشگاه تهران

قهرمان بسکتبال دانشگاههای ایران

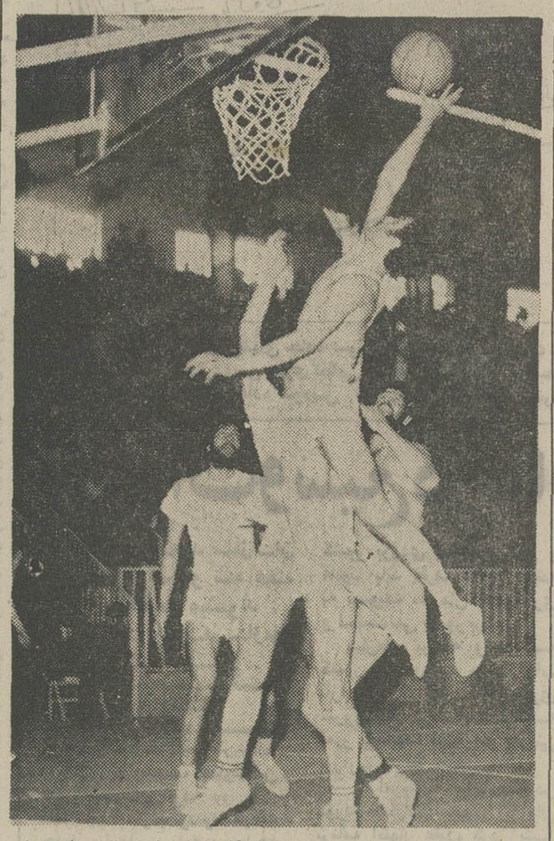

صحنه‌ای از مسابقه فینال بسکتبال دانشگاهها و مدارس‌عالی میان‌تیم‌های دانشگاه تهران و دانشگاه‌ملی ایران که با پیروزی ۸۸ بر ۶۹ دانشگاه تهران پایان گرفت.

مشهد ـ نهمین دوره‌مسابقات قهرمانی بسکتبال دختران و پسران دانشگاهی ومدارس‌عالی کشور که از چندی پیش در مشهد آغاز شده بود، خاتمه یافت و مراسم‌اختتام مسابقات، با حضور تیمسار سپهبد حجت کاشانی معاون نخست وزیر و سرپرست سازمان تربیت‌بدنی ایران، انجام شد.

در مجموع امتیازات تیمی، در قسمت‌دختران، تیم دانشگاه تهران بمقام قهرمانی رسید و تیم های دانشگاه اصفهان و موسسه حسابداری سوم شدند.

در گروه پسران نیز تیم دانشگاه‌تهران اول شدودانشگاه ملی و مدرسه عالی بازرگانی بترتیب دوم و سوم شدند.

در مسابقات حذفی دختران، تیم مدرسه عالی دختران، بمقام اول رسید و در گروه پسران، تیم دانشگاه صنعتی آریامهر، اول شد.

قهرمانان پنالتی

همچنین یکدوره مسابقات پنالتی بصورت انفرادی و تیمی بین تیمهای شرکت کننده در قسمت دختران و پسران برگزار شد که در قسمت انفرادی دختران، شهلا روحانی از دانشگاه تهران با ۴۴ گل از ۵۰ پرتاب اول شد و مریم بروشمالی ازدانشگاه تهران با ۴۱ گل از ۵۰ پرتاب دوم‌واکرم یاران از مدرسه عالی پرستاری رضاشاه کبیر با ۴۱ گل سوم شدند.

در گروه انفرادی پسران. منوچهر ناصر زاده از دانشگاه تبریز با ۴۸ گل از ۵۰ پرتاب بمقام قهرمانی رسید و محمد عسگری از مدرسه عالی‌مدیریت کرمان با۴۶گل و جلال‌کازرونی از مدرسه عالی بازرگانی با ۴۵ گل دوم و سوم شدند.

در قسمت تیمی دختران ـ دانشگاه اصفهان با ۱۱۲ گل از ۱۵۰ پرتاب اول شد. دانشگاه تهران با ۱۰۹ گل مقام دوم را کسب کردو مدرسه عالی‌ورزش، با ۹۵ گل سومین عنوان را حائز گردید.

در گروه تیمی پسران ـ تیم دانشگاه‌تبریزبا ۱۳۴ گل از۱۵۰ پرتاب اول شد. مدرسه عالی بازرگانی با ۱۲۶ گل به مقام دوم راه یافت و دانشگاه ملی با ۱۲۵ گل، سومین مقام را کسب کرد.

در این دوره از بازیها، ۱۸ تیم پسر و ۱۶ تیم دختر شرکت داشتند.

در پایان مسابقات، مدال های نفرات‌اول‌و دوم کاپهای‌قهرمانی دختران و پسران وسیله‌تیمسار حجت کاشانی معاون نخست وزیر و سرپرست تربیت بدنی ایران و آقای‌دکتر حقدان‌معاون امور دانشجویی وزارت علوم و آموزش عالی توزیع گردید.

پرسپولیس بر «ریسینک» لبنان پیروز شد

تیم فوتبال پرسپولیس در تنها دیدار خود در لبنان در برابر تیم «ریسینک کلوب» بیروت قرار گرفت و به پیروزی رسید.

دیدار دو تیم در استادیوم شهرداری انجام شد. نیمه اول مسابقه‌فشارحمله‌فوروارد های «ریسینک کلوب» روی دروازه پرسپولیس موقعیت دشواری برای مدافعان پرسپولیس به وجود آورد.

در نیمه دوم پرسپولیس کنترل زمین را در اختیار گرفت و بار ها دروازه حریف را به مخاطره‌افکند.

در یکی از نفوذ های جمعی پرسپولیس تنها گل این مسابقه در دقیقه ۸۴ در دروازه «ریسینک کلوب»جای گرفت. این گل را صفر ایرانپاك از پاسی که ازعلی پروین دریافت کرده بود، با ضربه سربه ثمر رسانید و سرانجام مسابقه بانتیجه ۱بر صفر به سود پرسپولیس‌پایان یافت.

پرسپولیس روز جمعه در ورزشگاه آریامهر دربرابر تیم سائوپائولو برزیل قرار می گیرد.

تلویزیون نوبل
NOBEL

گروه‌شرکتهای تولیدی ووارداتی ماشین‌آلات راه‌سازی وساختمانی
ارکان ماشین. وزنه
ماشین رول. رولر
خیابان‌آیزنهاور ـ مقابل دانشگاه آریامهر شماره ۶۲۸ و ۶۴۶
تلفن: ۹۵۹۰۷۸ ـ ۹۶۲۴۵۹ ـ ۹۵۲۸۹۹ ـ ۹۵۹۰۰۲ ـ ۹۵۸۵۵۵

آرامش درحضور دیگران

حرفه‌ایهای موفق پرسپولیس
در نبرد باسائوپائلوی برزیل
استادیوم یکصدهزار نفری آریامهر را
گل باران میکنند
ساعت۳ بعدازظهر جمعه۱۷ فروردین در استادیوم آریامهر
فروش بلیط ازامروز در استادیوم امجدیه
کارخانجات‌ارج بااهداء پنج دستگاه کولر مقدم
تماشاچیان را درسال نو گرامی میدارد

در نوروز ۱۳۵۱ سینماامپایر فیلم موفق«شکست» را هدیه کرد و اینك در آستانه سال ۱۳۵۲ اثر پرقدرت «تابستان سرخ»را به دوستداران فیلمهای استثنائی هدیه میکند
از فرداصبح فقط در سینماامپایر
درآن تابستان سرخ وپرماجرا براین‌دختر وپسر جوان چه گذشت که تاحد جنون و جنایت پیش رفتند؟!...

الیویا هاسی ستاره فیلم رومئو وژولیت
کریستوفر میچام. راف والونه
کلودین اوژه. کارل مالدن
در فیلم رنگی

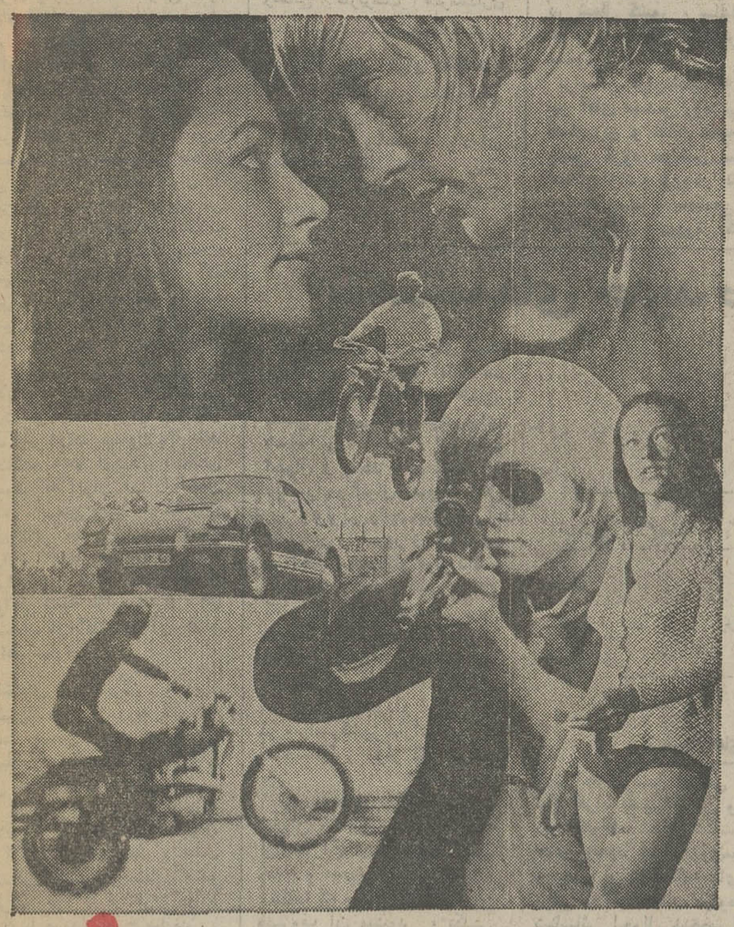

تابستان سرخ
سئانسها ۱۵ر۱۱صبح ـ ۱ـ۳۰ر۳ـ۳۰ر۵ـ ۳۰ر۷ ـ ۴۵ر۹ بعداز ظهر گیشه سینما امپایر همه روزه برای‌رزرو بلیط آماده‌است

کلید و پریز
جونگ
JUNG
قوی و قهرمان دنیا

ترانه‌های روز. صدای صاف. کیفیت ممتاز نوار ویسپور
Vispur®
مرکز پخش ـ تهران بلوار الیزابت شماره ۱۱۲ تلفن ۶۲۲۸۴۴
برای آنهائی که همیشه بهترین را انتخاب مینمایند
محل فروش: فروشگاههای لوازم منزل. دراگ استورها وصفحه فروشیهای معتبر
تهران وشهرستانها

ازامشب در گروه ممتاز سینمائی پایتخت
آسیا ـ رکس ـ شهوند
لیدو ـ نپتون ـ ژاله ـ پاسارگاد ـ توسکا ـ المپیا ـ و...درایوین سینماونک

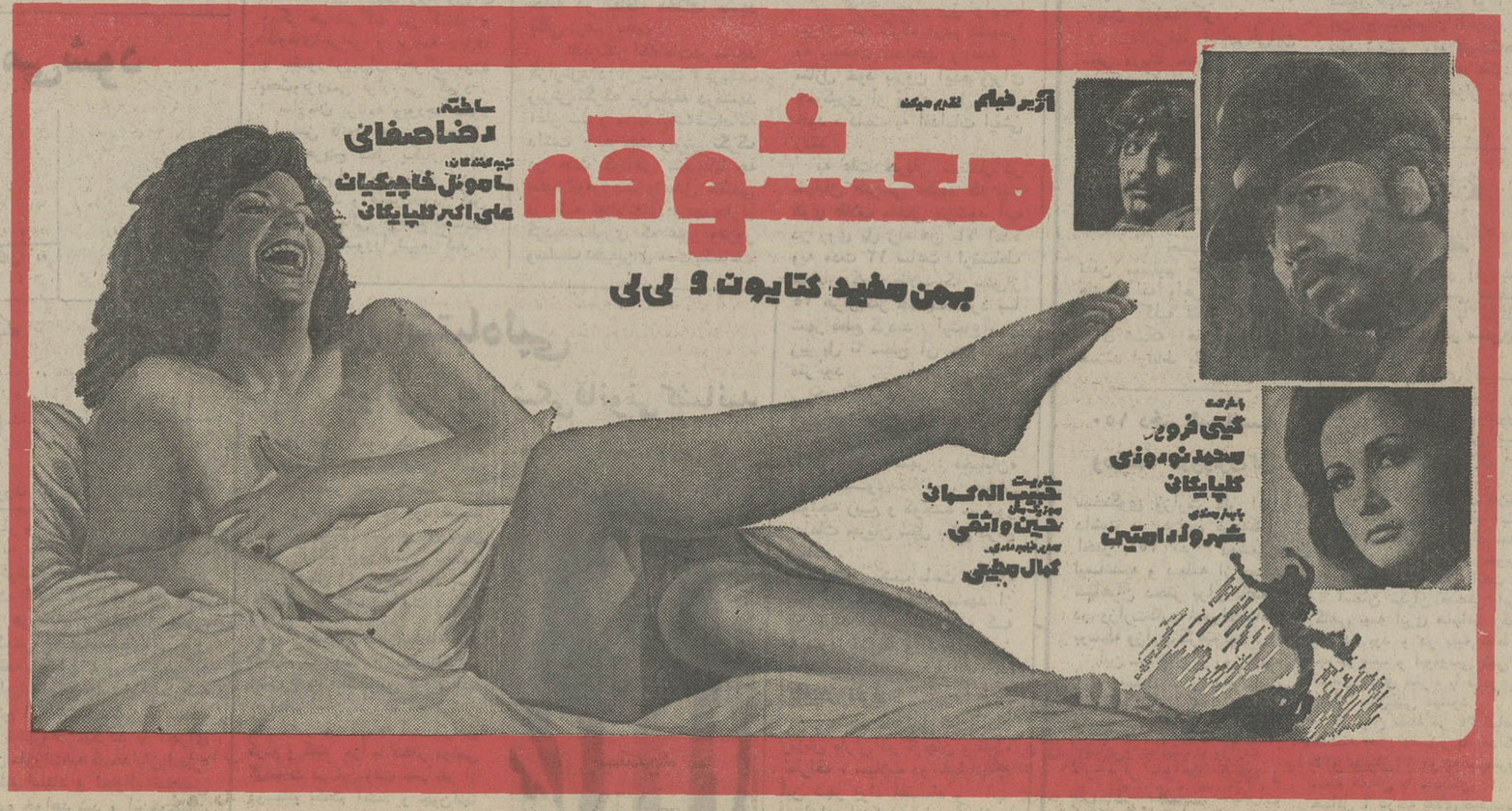
آژیر فیلم تقدیم میکند
معشوقه
بهمن مفید کتایون و لی لی
ساخته: رضا صفائی
تهیه کنندگان: ساموئل خاچیکیان، علی اکبر گلپایگان
با شرکت: گیتی فروز، محمد نوروزی، گلپایگان
با همکاری: شهروز رامتین
سناریست: حبیب اله کمان
موزیک مال: حسین واثقی
مدیر فیلمبرداری: کمال مطیعی

همراه با آهنك معروف روز (معشوقه)
همزمان با تهران درشهرستانهای اصفهان (فردوسی ـ هما) تبریز (متروپل ـ دیانا) شیراز (پرسپولیس ـ کاپری) رشت(آسیا ـ سعدی) کرمانشاه (آنلانتیك ـ متروپل) همدان (الوند) رضائیه (آپادانا)

نخست‌وزیر به پاریس رفت

نخست وزیر روز ۲۰فروردین واردلندن میشود

نخست‌وزیر در فرودگاه مهرآباداز وزیر خارجه کابینه خود خداحافظی میکند.

امیر عباس هویدا نخست‌وزیر در آستانه سفررسمی خود به لندن دیروز برای یك سفر خصوصی چهار روزه رهسپار پاریس شد . در فرودگاه مهرآباد وزیرامور خارجه و برخی دیگر از اعضای کابینه نخست وزیر را بدرقه‌کردند .

هویدا تا دوشنبه آینده در پاریس اقامت خصوصی خواهد داشت و پس از آن بنابه‌دعوت ادوارد هیث نخست‌وزیرانگلیس برای یك بازدید چهارروزه‌عازم لندن خواهد شد .

وی دیروز پس از سفر پنج روزه خود به‌سواحل جنوب کشور از جزیره کیش به‌تهران بازگشت . طی این سفر هویدا به حضور شاهنشاه شرفیاب شد .

توسعه بازرگانی

احتمالا نخست‌وزیر طی اقامت خوددرپاریس‌با مقاماتفرانسوی ملاقات میکند . برای ملاقاتهای پاریس هیچ نوع برنامه‌ای‌پیش‌بینی نشده است اقامت‌نخست‌وزیر در پاریس صرفا یك‌توقف خصوصی چند روزه است .

سفر هویدا به لندن از ۲۰ فروردین آغاز و در جریان این بازدید وی‌بااودرهیث نخست‌وزیرانگلیس ، سرآلك‌داگلاس هیوم وزیر امور خارجه ، و هارولدویلسون رهبر حزب کارگر ملاقات و مذاکراتی بعمل خواهد آورد . در این سفر نخست‌وزیر به‌حضورملکه انگلیس بارخواهد یافت وناهار را در حضور ایشان صرف خواهد نمود .

در مورد مسائل موردبحث‌بین دو نخست‌وزیر ایران وانگلیس مطلب خاصی عنوان نشده‌است. در حال حاضر بین ایران و انگلیس اختلاف یامسئله‌خاصی که احتیاج به حل و فصل‌داشته باشد وجود ندارد . بعد از خروج قوای انگلیس از خلیج فارس مسائل مابین اکثرا جنبه اقتصادی داشته است گسترش روابط بازرگانی‌دو کشور از سال گذشته بعد از مذاکره بین وزرای اقتصاد دو کشور شکل خاصی بخود گرفت مسلما در این زمینه‌بین ادوارد هیث و هویدا مذاکره تکمیلی انجام خواهد گرفت.

بازار مشترك

در مورد بازار مشترك ایران نظراتی دارد که مستقیما به مسئولین بازار مشترك آن یك طرف و به مقامات دولتی‌کشور های بازار مشترك ازجانب‌دیگر مطرح ساخته است .

ایران معتقد است‌بازارمشترك با بوجود آوردن تسهیلات و حقوق ترجیحی گمرکی رقبای ایران را در بازار خود مورد حمایت قرار میدهد و متقابلا برای توسعه صادرات ایران در این بازار مشکلاتی بوجود می آورد در نتیجه اختلاف مبادلات ایران و بازار مشترك بقدری عمیق ووسیع‌شده است که ایران بهیچوجه حاضر به‌ادامه چنین وضع نیست .

در سال ۱۳۵۰ واردات‌ایران از بازار مشترك ٤٫۶۳۲میلیون دلار بود در حالی که در همین مدت صادرات ایران به بازار مذکور ۸۹٫۱ میلیون دلار شد اختلاف ۷۰۰ درصد اختلافی نیست که ایران آن را تحمل کند . بهمین جهت در مقررات بازرگانی خارجی ایران دست وزارت اقتصاد بازگذارده شدتا ایران هم متقابلا محدودیت و موانعی شبیه بازار مشترك برای بسیاری از کالاهای آن بازار فراهم سازد .

اختلاف بین ایران و بازار مشترك روزبروز روبه توسعه است بهمین جهت در محافل سیاسی و اقتصادی پیش‌بینی می شود که مقامات ومسئولینی با بازار مشترك از موقعیت ملاقات دو نخست‌وزیر ایران و انگلیس برای حل و فصل مشکل مذکور استفاده کند و نظرات خود را از طریق‌ادوارد هیث با هویدا مطرح سازند .

همراهان نخست وزیر در این سفر محدود خواهند بود .آقای پرویز راجی سفیر شاهنشاه آریامهر و مشاور آقای‌نخست‌وزیر و آقای نجم رئیس‌اداره سوم در این سفر همراه‌نخست‌وزیر می باشند. تعیین همراهان دیگر هنوز قطعی نشده است و اگر لازم شود تا اوایل هفته آینده اعلام خواهد شد .

ورود به پاریس

پاریس ـ خبرگزاری فرانسه ـ آقای امیرعباس هویدا نخست‌وزیر ایران بعد از ظهر دیروز وارد فرودگاه «اورلی» شد. هواپیمائی که نخست وزیر ایران با آن سفر میکرد چهل و پنج دقیقه قبل از موعد مقرر وارد فرودگاه شد و از طرف نماینده وزارت امور خارجه مورد استقبال قرار گرفت . آقای هویدا تا روز ۹ آوریل بطور خصوصی‌در پاریس اقامت خواهد کرد و پس از آن برای یک دیدار رسمی از انگلیس رهسپار لندن خواهد شد.

جاده سوم‌ظرف ۷ ماه خاتمه‌مییابد

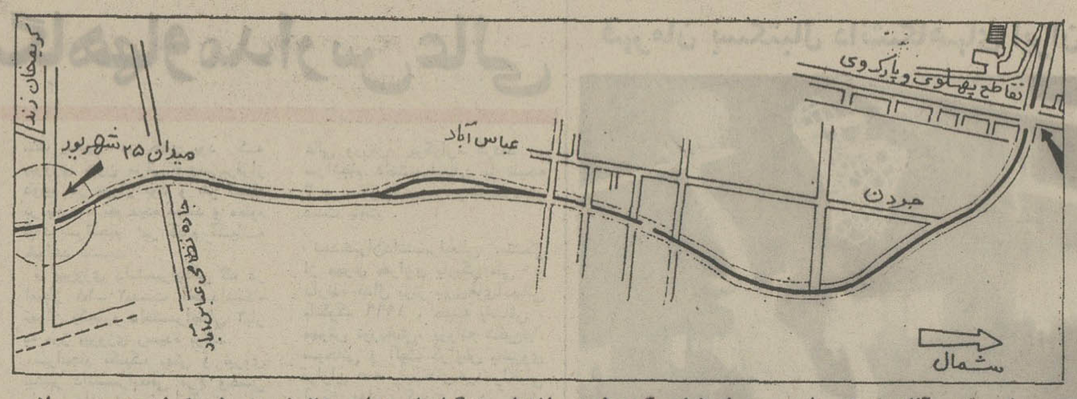

این نقشه، آغاز وانتهای جاده سوم را مشخص‌کرده است ساختمان بزرگراه از میدان ۲۵ شهریور شروع شده و پس از نقاطع با تخت طاوس وسی متری نظامی بطرف عباس‌آباد امتداد پیدامی کند. دراین منطقه دوشاخه راه از هم جدا شده و اندکی‌دورتر مجددا بهم می‌پیوندد . جاده سوم‌پس از تماس شدن با جردن و تقاطع با خیابانهای شرقی غربی‌تا خیابان پهلوی ادامه می‌یابد .

عملیات ساختمانی جاده سوم از این هفته بانظارت شهرداری‌شروع شد و شرکت‌های‌سازنده در چهار نقطه عملیات خود را در طول مسیر نقشه‌برداری شده این جاده آغاز کردند . شهرداری اعلام‌کرد که طبق برنامه پس از هفت ماه عملیات ساختمانی در جاده سوم پایان خواهدیافت و این راممورد بهره‌برداری قرار میگیرد .

اداره ساختمان شهرداری اعلام داشت که عملیات ساختمانی جاده سوم از جردن بسمت جنوب وظفر بسمت شمال و داودیه بسمت جنوب تانزدیکی های عباس‌آباد، ادامه دارد و مقاطعه کاران دراین مناطق مشغول فعالیت هستند .

مبداء حرکت‌وسائط نقلیه تهران‌ـ شمیرانات ، میدان بیست و پنج شهریور میباشد و ترافیک خیابان های روزولت ، کریمخان‌زند ،شاه عباس ، نادر شاه ، شاهرضا ، فردوسی و بخشی ازجاده قدیم شمیرانات به این جاده جذب خواهد شد. این جاده از طریق ارتباط با پارکوی و اتوبان کرج و جاده تندروی سیدخندان‌ترافیک تهران را به شرق و غرب و شمال متصل خواهد کرد . طول جاده سوم از محل تقاطع پهلوی و پارکوی تا میدان بیست و پنج شهریور حدود هشت کیلو متر و سیصد متر میباشد.

در مدت دو سال گذشته کهطرح ساختمان جاده سوم در انجمن شهر تهران به تصویب رسیده شهرداری جاده را از محل تقاطع تا تخت‌طاوس و از سپه خیابان نمونه تا میدان‌بیست و پنج‌شهریور امتداد داد و با خرید و تخریب تعدادی مغازه‌و خانه مساحت‌میدان را که محور ورودی جاده سوم میباشد افزایش داده است .

تغییرات وسیع در سازمان برنامه

★ معاونین جدید سازمان برنامه ظرف دو سه هفته آینده انتخاب میشوند .

★ تشکیلات جدید سازمان بزودی تهیه میشود .

فرزین فنائیان

تغییرات وسیع سازمان‌برنامه با تعیین و انتخاب معاونین جدید سازمان ظرف دو سه هفته آینده‌آغازمیشود وتشکیلات جدید سازمان برنامه و بودجه کشور بزودی تهیه میشود و قانونا باید ظرف ٦ ماه آینده به تصویب سازمان اموراداری و استخدامی کشور برسد .

سازمان برنامه و بودجه کشور با وظایف و احتیارات تازه عملا از آغاز سال جاری شروع بکار کرده است و کلیه امور پرداخت اعتبارات عمرانی بوزارت دارائی انتقال یافت .

امروز یک مقام مطلع در مورد تشکیلات جدید سازمان برنامه اظهار عقیده کرد با تغییراتی که در وظایف و اختیارات سازمان برنامه داده شده و برخی از موسسات وابسته به دیگر سازمانهای دولتی انتقال یافته است ناگزیر تعدادی از کارمندان‌این‌سازمان باید بازنشسته ویا بازخرید شوند .

وی اضافه کرد : در تشکیلات جدید این سازمان کوشش میشود بعلت مهارت وتخصصی که کارمندان و کارشناسان سازمان برنامه دارند ، از کارمندان و کارشناسان مازاد براحتیاج در قسمتهای مربوط به بودجه ریزی و برنامه ریزی استفاده گردد و احیانا این عده به دستگاههای اجرائی انتقال یابند .

این مقام در مورد تعداد کارمندانی که احتمالا مازاد تشخیص داده میشوند گفت : تعداد کارمندان مازاد براحتیاج سازمان برنامه و بودجه کشور مسلما بسیار اندک خواهد بود و در نظر است که همین عده کم نیزدرسازمانها و وزارتخانه‌ها شاغل گردند .

معاونین سازمان

سازمان برنامه براساس قانون جدید دارای معاونین پارلمانی ، اداری وامور مالی، برنامه ریزی ، بودجه و طرح و بررسیها و آمار خواهد بود و وظایف و مسئولیت هریك‌از معاونین پس از تهیه تشکیلات جدید این سازمان مشخص خواهد شد .

معاونین سازمان برنامه در سطح معاونین وزارتخانه ها خواهند بود و وزیر مشاور و رئیس سازمان برنامه برخلاف گذشته درتشکیلات تازه قائم‌مقام نخواهد داشت

شورای اقتصاد

به موجب قانون‌تدوین بودجه سالانه دولت زیر نظر وزیر مشاور ورئیس سازمان‌برنامه و بودجه کشور قرار گرفته و اقدامات وبرنامه کاراین‌سازمان از طرف شورای اقتصاد که ریاست آن با نخست‌وزیراست نظارت می شود .

در شورای اقتصاد علاوه بروزیر مشاور ورئیس سازمان برنامه چندتن‌ازوزیران‌اقتصادی کشاورزی وتعاون وامور روستا ها نیز شرکت‌می جویندو در جلسات این شورای لزوما وزرای دیگر هم شرکت می کنند و کارهای‌اجرائی و برنامه ریزی با حضور وزیران اجرائی مورد بحث‌وبررسی قرار می گیرد .

سازمان برنامه وبودجه‌کشور براساس قانون جدید موظف است هرپنج سال یکبار یك برنامه عمرانی پنج ساله تهیه‌و تنظیم نماید و ضمن‌تدوین این برنامه دورنمائی ازوضع‌اقتصادی واجتماعی کشوررا تهیه کند .

۲۵۰۰ زن ودختر دیپلمه معاف شدند

در مراسم قرعه‌کشی مشمولان زن و دختر دیپلمه شهر تهران که امروز در مرکز سپاه‌دانش حشمتیه انجام شد حدود۳هزار نفر از زنان و دختران شرکت کرده‌اند و از این عده حدود ۲۵۰۰ نفر معاف شدند . از میان این عده ٤۵۰ نفر جهت خدمت‌دروزارتخانه های‌آموزش و پرورش ، بهداری ، کار و نیز دانشسرای عالی سپاه‌دانش از میان داوطلبان انتخاب وبرك اعزام به خدمت به آنان داده شد .

از میان‌داوطلبان ۴۰۰نفر برای وزارت آموزش و پرورش ۱۰۰ نفر برای وزارت بهداری،۱۰۰ نفر برا ی‌وزارت کار و ۵۰نفر برای خدمت در دانشسرای‌عالی سپاه‌دانش‌در نظرگرفته‌شده‌اند این عده فردا آموزش خودرا آغاز می کنند .

سه‌روز قبل نیز قرعه‌کشی مشمولان لیسانسیه انجام شد.

مشهد درمحاصره سیلاب!

سیلاب بی‌سابقه مشهد ، عبورو مرور در خیابانها را مشکل کرد . در عکس یک درشکه که دو تن روحانی سوار آن میباشند، هنگام عبور از یک خیابان سیلاب گرفته مشهد دیده میشود .

رودخانه اترك طغیان کرد

مشهد : بدنبال ریزش‌تگرك بی‌سابقه در مشهد سیلاب‌عظیمی در کوچه‌ها و خیابانهای شهر راه افتاد و یک مغازه و سه خانه در نقاط مختلف مشهد بکلی درهم ریخت !

خبرنگار اطلاعات‌در مشهد گزارش‌داد: از ساعت ۷ پریشب ریزش تگرگ بی‌سابقه درمشهد آغاز شد و مدت نیم‌ساعت‌ادامه داشت . به علت ریزش تگرگ در مدت کوتاهی شهریکپارچه سفید پوش شد و سیل عظیمی در کلیه خیابانهای مشهدجاری گردید بطوری که عبور ومرور وسایط نقلیه‌برای مدت یکساعت در شهر مختل شد ، دانه‌های درشت تگرگ ، شیشه‌های‌منازل را شکست و پلامپهای برق خیابانها و تعدادی از کابلهای تلفن و برق آسیب رساند !

غرش رعد و برق توام با ریزش تند تگرگ مردم مشهدرا به وحشت انداخت و همه از منازل خود بیرون آمده وبرای جلوگیری از ورود سیل بمنزل خود ، دست به اقدامات ایمنی زدند .

به علت جریان سیل در خیابان طبرسی مشهد که به کوی طلاب منتهی می‌شود آب در روی پل راه‌آهن بالا آمده وبه مدت ۱۲ ساعت ارتباط خیابان کوی طلاب که بیش‌از ۱۵ هزار نفر جمعیت دارد با شهر قطع گردید . ارتفاع آب‌از زیر پل تا سطح آن حدود سه متر بود .

خبرنگار اطلاعات در مشهد گزارش داد :

ـ ۳ منزل و یک مغازه در نقاط مختلف شهر : «خیابان» «ضد» کوی طلاب ، خیابان خواجه ربیع و کوچه سرشور به علت جریان سیل بکلی درهم ریخت .

تگرگ پریشب باعث شد که کلیه سردرختی های مشهد از بین برود میزان خسارتی که به سردرختی‌ها وارد شده‌هنوز معلوم نیست .

طغیان اترك

مشهد ـ بدنبال ٤۸ ساعت ریزش باران در قوچان ونقاط اطراف ، سیلاب در خیابانهای این شهر براه افتاد و آب رودخانه اترك در این منطقه طغیان کرد . طغیان اترك ، خساراتی بمزارع زیر کشت اطراف این رودخانه‌واردآورده است .

اشتباه‌لپی

جوانی‌را به‌پزشکی‌قانونی کشانید

دیروز جوان موی بلندی که از پشت سر نمیشد تشخیص دادکه آیا او دختر است یا پسر به پزشکی قانونی آمده بود تا پزشکان برایش مدت درمان تعیین کنند. او که امیر قاسمی نام‌دارد وسورویش زخمی شده بود به خبرنگار ها اظهار داشت :

من از خیابان حسام‌السلطنه عبور میکردم که چند نفر بدنبالم‌افتادند وشروع به متلک‌پرانی کردند آنها حرفهائی بمن میزدند که درشان یک دختر بود من به آنها‌اعتراض کردم و گفتم مرا با دختر عوضی گرفته‌اند در این وقت چند نفر از دوستانم بکمکم آمدند و چون‌آنها دست‌بردار نبودند زدوخوردی‌بین ما درگرفت‌در این‌نزاع امیرقاسمی ومصطفی کاظمی نژاد و منصور شفائی مجروح شدند که کارشان به پزشکی قانونی ودادسرا کشیده شد.

امیر قاسمی

انتصابات تازه در وزارت کشور

یك‌زن فرماندار صومعه‌سرا شد

★ شوهر خانم فرماندار ، شهردار بابل است

برای اولین بار یک خانم بسمت فرماندار تعیین شد . وی خانم قدسی صوفی ،منشی دبیرخانه‌امور پارلمانی وزارت کشور است که بسمت فرماندار صومعه سرانعیین گردیده است .

بیش از این خانمهای لیسانسیه وزارت کشور در سمت معاون فرماندار و بخشدار و مدیر کل مسئولیت هائی را بعهده گرفته بودند و تنی چند نیز از آنان بعنوان بخشدار در بخش های تابعه وزارت‌کشور به‌انجام وظائف محوله اشتغال داشتندولی تاکنون از کادر خانم های تحصیلکرده وزارت کشور هیچکس بسمت فرماندار تعیین نشده بود و خانم قدسی صوفی اولین زنی است که بدین سمت انتخاب شده است.

خانم صوفی که هم‌اکنون طبق حکم وزارتی به صومعه‌سرا رفته و فرمانداری‌را تحویل گرفته‌است همسر مهندس فرحی‌شهردار بابل است و این زن و شوهر ، یکی فرماندار و دیگری در سمت شهرداری‌استان‌های شمالی‌خدمت میکنند .

خانم صوفی

رفسنجان ، محمد ابراهیم نامور معاون دبیرکل کارگزینی ،علیرضا شایگان معاون مدیر کل امنیتی و مسائل شهری ، بهرام رسولی معاون اداره آمار و بررسی های پرسنلی ، بهمن مقدم کارشناس تغذیه و سرپرست رستوران.جمال کامران رئیس اداره خدمات .

خانم قدسی صوفی‌اولین فرماندار زن، متولد ۱۳۲۰ لیسانسیه تاریخ و جغرافیا بوده و در سال ٤۵ به خدمت وزارت‌کشور وارد و در سمت‌بخشداری،معاون فرمانداری، رئیس منشی مخصوص‌استانداری ،رئیس دبیرخانه امور پارلمانی وزارت کشور انجام وظیفه کرده است .

انتصابات جدید

سخنگوی‌وزارت‌کشور انتصابات زیررا اعلام‌کرد:خانم‌قدسی صوفی فرماندار صومعه‌سرا ،آقایان شهاب‌الدین شهابی فرماندار و معاون استاندلری اصفهان ، غلامرضا حسام وزیری فرماندار و معاون فرمانداری کل همدان ، کاوه ناظمی معاون مدیر کل انتظامی ،بهمن‌ترابزاده فرماندار رودسر ، حسین جامعی فرماندار گرمسار ، اصغر ملکی شمالی فرماندار مشکین شهر ، منصور رضائی سرپرست فرمانداری

۹ نفر زیر آوار ماندند

قرمضیاءالدین ـ ساختمان دو طبقه‌ای در قرمضیاءالدین فروریخت و۹عضوخانواده‌ای که در خواب بودند ، زیر آوار ماندند و مجروح شدند .

مذاکرات خریدماشین آلات کارخانه ذوب‌آهن گازی

مقدمات پیاده کردن‌طرح‌کارخانه ذوب‌آهن گازی فراهم شده است و بهمین منظور آقای دکتر رضا امین مدیر عامل صنایع ملی‌فولاد ایران برای مطالعه درباره‌ماشین آلات موردنیازاین صنعت‌ومذاکره برای خرید آنها به چند کشور اروپائی سفر کرد .

برای ایجاد کارخانه ذوب آهن گازی یک میلیارد ریال اعتبار در بودجه امسال تامین شده است‌که بمصرف پیش پرداخت ماشین آلات و تجهیزات مورد نیاز کارخانه خواهد رسید .

در برنامه عمرانی پنجم ایجاد دو کارخانه ذوب‌آهن از طریق احیاء مستقیم(گازی) در مجاورت منابع گاز با ظرفیت دو میلیون تن آهن اسفنجی در سال پیش بینی شده است یکی از این دو واحد در بندر عباس و دیگری‌در خوزستان ایجادمیشود و تا پایان برنامه پنجم بهره برداری از آنها آغاز خواهد شد .

براساس قراردادی که امروز امضاء شد

سالیانه سه هزار تاو ماده پرورش داده میشود

با تاسیس یک مجتمع اصلاح نژاد و پرورش تلیسه(گاوماده) در شمال کشور ، سالیانه سه هزار راس گاو پرورش داده میشود .

براساس قراردادی که امروز بین آقای مهندس روحانی وزیر کشاورزی و منابع طبیعی و رئیس گروه موسس مجتمع اصلاح نژاد و پرورش «تلیسه» بامضاء رسید ، مجتمعی برای اصلاح نژاد و پرورش گاوماده با هزینه‌ای برابر ۲۳۰ میلیون ریال بوجود می‌آید .

مجتمع اصلاح نژادوپرورش گاو شمال با ظرفیت تولیدی ۱۲۰۰ راس‌شروع بکار خواهد کردو بتدریج ظرفیت‌آن تا۳۰۰۰ راس گسترش خواهد یافت .

بعلاوه مجتمع مزبور ، در اراضی بوسعت ۵۰۰ هکتار به کشت علوفه وسبزی‌و غلات می‌پردازد .

شناسنامه‌های جدید صادر می‌شود

ثبت احوال ایران برای انجام بزرگترین طرح خود آماده شد و مقررات کهنه و روش های قدیمی در این واحد دولتی‌برای همیشه ترك میشود . ادارهثبت احوال و واحد های تابعه آن در سراسر ایران بصورت فعال ترین ونوترین واحددولتی‌درمی‌آید این خبر را امروز وزارت‌کشور در اختیار خبرنگار قرار داد .

اداره ثبت احوال اعلام داشت که همزمان با ایجاد دگرگونی در مقررات مربوط به احوال شخصی مردم ایران،ساختمانها و ابزار کار اداره ثبت احوال نیز نوسازی‌میشود و این‌ادارات در سراسرکشور دارای‌تازه‌ترین ساختمانها و ابزار کار خواهد بود .

بموجب طرح جدید قانون‌ثبت احوال و آئین نامه‌ای که به استناد آن تهیه میشود ثبت وقایع و صدور اعلامیه های مختلف که بیشتر وقت ماموران مصروف آن میشود ، بکلی. محدود شده و عکسبرداری جایگزین آن میگردد . پس از اجرای این مقررات اسناد تولد، مرگ در یک نسخه تنظیم و تحویل اداره ثبت احوال شهرستان مربوطه میگردد .این اسنادهردویست نسخه جداگانه شماره گذاری شده و بایگانی خواهد شد .

پس از اجرای مقررات جدید ثبت احوال نسخ اضافی مورد نیاز افراد بصورت کپی و فیلم تهیه خواهد شد و شناسنامه های موجود جمع آوری‌میشود و بجای آن شناسنامه های یک برگی که تنها مطالب مربوط به شناسائی احوال شخصی‌افراد در آنها درج میگردد به مردم داده خواهد شد .

اداره ثبت احوال اعلام کرد پس از اجرای مقررات جدید ثبت احوال دیگر وقایع ازدواج طلاق‌وتولد فرزندان‌درشناسنامه نوشته‌نخواهد شد و این‌احوال در دفاتر دیگری ثبت میگردد.

در طرح جدید تهیه‌ونوشت شناسنامه از وظایف ادارات آمار وثبت احوال منتزع‌گردیده و به عهده واحد هائی که به رونوشت نیاز دارند واگذار شده است . بموجب این طرح در هر سال واقعات از شماره یک‌شروع‌شده‌وبه‌شماره‌آخرین واقعه در آن سال پایان‌می‌یابد و این سیستم جدیدی است که مانع از اشتباه ناشی از تشابه به شماره‌ها میگردد با اجرای این مقررات به کدخدایان اجازه تنظیم اسناد و احوال شخصی داده خواهد شد و این‌موجبات گرد آوری آمار صحیحی از جمعیت ایران در سراسر این کشور را فراهم می‌آورد.

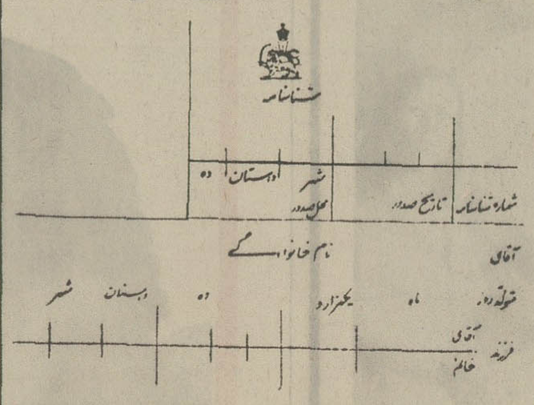

شناسنامه‌های جدید بصورت کارت درخواهدآمد

خبرهای کوتاه

پیام های شادباش

ولیعهد بمدرسه رفتند

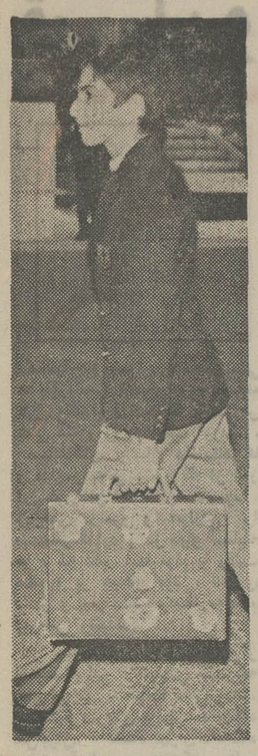

از جانب شاهنشاه آریامهر بمناسبت سالروز جشن‌آزادی مجارستان پیام شادباشی به حضرت پال‌لوسونجی صدر شورای ریاست جمهوری خلق مجارستان به بوداپست مخابره شد .

شاهنشاه در این پیام‌تندرستی و سعادت شخص حضرت رئیس جمهوری و رفاه روزافزون ملت مجارستان را آرزو فرمودند .

★★★

از جانب شاهنشاه‌آریامهر پیام تهنیت به حضورت لئوپلد سدارسنگور رئیس جمهوری سنگال بمناسبت‌سالروز اعلام استقلال آن کشور به داکار مخابره شد .

شاهنشاه در این پیام برای حضرت‌رئیس‌جمهوری‌سلامت و سعادت و برای ملت سنگال تعالی روزافزون آرزو فرموده‌اند .

بازگشت وزیر اطلاعات

آقای حمید رهنما وزیر اطلاعات‌که بنابدعوت دولت پاکستان‌برای شرکت‌درمراسم روز پاکستان به آن کشور عزیمت کرده بود به تهران بازگشت. درفرودگاه مهرآباد سفیر پاکستان در دربار شاهنشاهی ومعاونان‌ومدیران کل وزارت اطلاعات از وزیر اطلاعات استقبال کردند.

آقای فتح‌اللهسعادت معاون پارلمانی وزارت اطلاعات نیز که دراین سفر همراه آقای حمید رهنما بود به تهران بازگشت . وزیر اطلاعات پس از ورود در فرودگاه مهرآباد در یک گفتگوی مطبوعاتی و رادیو تلویزیونی درباره نتایج سفر خویش به پاکستان اطلاعاتی دراختیار نمایندگان‌وسائل ارتباط جمعی قرار داد .

حداقل دستمزد کارگران تعیین میشود

مهندس امیر قاسم معینی وزیر کار و امور اجتماعی امروز اعلام داشت حداقل دستمزد کارگران عادی‌کشور در فروردین ماه از طرف شورایعالی کار تعیین خواهد شد . میزان این دستمزد که باید در مورد کارگران عادی کشور رعایت شود از اول فروردین ۱۳۵۲ قابل اجرا خواهد بود .

فیلم گلباران‌در فستیوال فنلاند

فیلم گلباران ساخته علی اکبر صادقی که به طریقه نقاشی متحرك وکارتن تهیه شده‌بود درفستیوال«تامپر»در فنلاند شرکت کرده‌و برنده امتیاز افتخار شده است .

از علی‌اکبر صادقی فیلم‌هفت شهررا در ششمین فستیوال جهانی فیلمهای کودکان و گلباران رادرهفتمین‌فستیوال جهانی فیلمهای کودکان ، نمایش داده‌اند این فیلم‌در هفتمین فستیوال فیلمهای کودکان نیز برنده جایزه هیئت داوران بین‌المللی‌شد.

شهردار تهران در ژوهانسبورك

غلامرضا نیك‌پی شهردار تهران امروزوارددژوهانسبورك درافریقای جنوبی شد و شهرداران شهر های ژوهانسبورك وتامپ‌تون‌ازوی استقبال کردند . در این سفر شهردار تهران‌از موزه اعلیحضرت رضاشاه کبیر دیدن خواهد کرد .

غلامرضا نیك‌پی‌طی‌این سفر دریك مصاحبه‌مطبوعاتی شرکت کرد و پیشرفت های ایران رابرای خبرنگاران شرح داد .

امروز والاحضرت ولیعهدنیز مانندسایردانش‌آموزان‌کشور پس ازچهارده روز تعطیلات نوروزی در مدرسه حاضر شدند .

کمك به سیلزدگان الجزایر

در امتثال اوامر شاهنشاه آریامهر از طرف جمعیت شیرو خورشیدسرخ‌ایران مبلغ‌پنجهزار دلار برای‌کمك‌به آسیب‌دیدگان از سیل در الجزایر به هلال احمر آن کشور حواله شد و ضمن تلگرافی مراتب همدردی‌و تاسف جمعیت شیرو خورشید سرخ به هلال احمر الجزایر نیز اعلام گردید.

اجرای مرحله دوم قانون استخدام

یکمقام رسمی وزارت‌آموزش و پرورش امروز گفت: اجرای مرحله دوم قانون استخدام کشوری برای کارکنان کادر اداری این وزارتخانه از اینماه شروع میشود . در کادر اداری آموزش‌و پرورش‌قریب ۱۰هزار نفر مشغول‌خدمت‌هستند. ضمنا تغییر ضریب اشل در مورد کارکنان وزارت‌آموزش‌وپرورش نیز از این ماه به مرحله اجرا درمی‌آید.

ورودوزیر اقتصاد به‌چین

هنگ‌کنگ ـ خبرگزاری چین جدید گزارش داد که آقای هوشنگ انصاری وزیر اقتصاد ایران روز سه‌شنبه در راس یک هیئت اقتصادی واردپکن شد.

وزیر اقتصاد ایران که همسرش نیز او را در این سفر همراهی میکند درفرودگاه از طرف وزرای خارجه و بازرگانی خارجی و گروهی از شخصیتهای چینی مورداستقبال قرار گرفت .

بازگشت رئیس دانشگاه پهلوی از آتن

دکتر فرهنگ مهر رئیس دانشگاه پهلوی که برای شرکت در صدمین سال تاسیس دانشگاه صنعتی آتن بدعوت دولت‌یونان به این کشور رفته بود پس ازشرکت در این جشن بایران باز گشت .

فروشگاههای مواد نفتی

سخنگوی وزارت تعاون و امور روستاها امروز اعلام‌کرد: سه فروشگاه جدید در مراکز شرکتهای تعاونی روستائی کشور جهت توزیع مواد نفتی بین روستانشینان تاسیس شدو باین ترتیب رقم فروشگاههای مواد نفتی شرکتهای تعاونی روستائی به ۱۵ هزار و۹۱۹ فروشگاه بالغ گردید.

ارتباط تلفنی مراغه واهر با تمام کشور

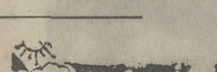

با نصب یك کانال تلفن مستقیم خودکار شهر های مراغه واهر از طریق تبریزبا کلیه نقاط کشورکه دارای شبکه های مکرویو هستند ارتباط یافتند .

۱۵۰ دختر لیسانسیه ودیپلمه دروزارت‌کار

سخنگوی وزارت کار اعلام داشت در مراسم قرعه‌کشی اخیر ۱۵۰ نفر دوشیزه لیسانسیه و دیپلمه از میان سپاهیان دختر برای خدمت در وزارت‌کارو اموراجتماعی بوسیله وزارت گرفته شد .

این سپاهیان از روز شنبه آینده بمدت شش ماه تحت تعلیمات نظامی و آموزشی خاص مربوط به مددکاری اجتماعی‌و فعالیتهای وزارت کار قرار خواهند گرفت و پس ازانقضای‌این مدت‌برای کمك به کارگران ومددیاری به کارخانجات و سازمانهای رفاهی ، وابسته به وزارت کار اعزام خواهند شد.

شناسنامه‌های جدید بصورت کارت درخواهدآمد

آسمان استانهای آذربایجان نیمه ابری در بعضی ساعات تمام ابری همراه با بارندگی و باد نسبتاشدید در سطح‌زمین خواهد بود .

آسمان کرانه‌های دریای مازندران نیمه ابری است ودر استان گیلان آسمان بتدریج ابری همراه با بارندگی های پراکنده و مه صبحگاهی می‌باشد.

آسمان شهرستانهای غربی ایران نیمه ابری همراه با رگبارهای خفیف و باد نسبتا شدید درسطح زمین ورعدوبرق در نواحی کوهستانی است .

آسمان تهران قسمتی ابری گاهی نیمه ابری همراه‌با رگبار خواهد بود و در بقیه نقاط و جزایر تنب و ابوموسی کمی تا قسمتی ابری همراه با گردوغبار محلی پیش‌بینی میشود .

گرمترین نقطه در ۲۴ ساعت گذشته بندر چابهار با حداکثر ۳۴و حداقل۲۲ درجه.سردترین نقطه همدان با حداکثر ۲۰ و حداقل ۲ درجه بالای صفربوده است .

حداکثر درجه حرارت‌تهران در این مدت ۲۲ و حداقل ۱۲ درجه بالای صفر بوده است .

پلیس راه بعد از مرگ میرسد!

سه عامل اصلی تصادفات

۱ عدم کنترل دقیق پلیس
۲ بی احتیاطی رانندگان
۳ خرابی جاده‌ها

در حادثه جاده قم ، که دیروز رخ داد و طی آن دو مینی‌بوس با ۴۰ مسافر با هم تصادف کردند طبق آخرین خبری که تا این ساعت (۱۱ سه‌شنبه شب) به‌روزنامه رسیده، ۱۳ نفرجابجا کشته شده‌اند . (مشروح این حادثه، درصفحه حوادث امروز چاپ شده‌است). این حادثه بار دیگر نشان‌داد که جاده‌های ایران، همچنان خطرناک و مرگ‌آفرین هستند، هر روز قربانیان تازه‌ای می‌گیرند و دوباره درانتظار قربانیان دیگر لحظه‌شماری می‌کنند .

مرگ‌آفرینی جاده‌ها ، درهمین چند روزی که از آغاز سال‌نو می‌گذرد ، چنان فاجعه‌آمیز و تکان‌دهنده بوده است که اینک گروهی از مردم می‌گویند : اینها جاده نیستند ، میعادگاه مرگ و فاجعه‌اند !

هر روز ، صفحات حوادث روزنامه‌ها ، از تصادفات مرگزای جاده‌ها خبر میدهند ، هر روز، خانواده‌هائی بدنبال این حوادث سوکوار و داغدار میشوند ، هر روز مردم فریاد میزنند : «بحال جاده‌های ایران باید فکری کرد !» هر روز عده‌ای گرد هم می‌آیند تا راه‌حلی برای این مشکل بزرگ بیابند ، هر روز مردم منتظر و نگرانند تا این راه‌حل پیدا شود ، اما .... هنوز . وضع همان است که بود: جاده‌ها، با عطشی سیرائی ناپذیر ، قربانی‌می‌طلبند و قربانی میگیرند !

تنها نگاهی به حوادثی که از نخستین روز سال جدید تا امروز در جاده‌های ایران، مرگ و فاجعه آفریده‌اند، نشان میدهد که برای یافتن راه‌حلی دراین مورد ، باید هرچه‌بیشتر عجله کرد و این، تنها موردی است که عجله درآن ، کار شیطان نیست ، حکم منطق است .

در این گزارش ، به تجزیه و تحلیل حوادث جاده‌های ایران و علل و انگیزه‌های آن پرداخته‌ایم ، به‌این امید که هشداری باشد برای مسئولان امور ، برای رانندگان جاده‌ها و برای مردم ایران .

متاسفانه، حقیقت این‌است که در جاده‌های ایران، در مورد رانندگان ، چنانکه باید و شاید، شدت‌عمل بکار برده نمیشود و همین باعث میشود که رانندگان، در جاده‌های خارج شهر، بدون هیچ واهمه‌ای ، همه مقررات را زیر پا بگذارند و موجب‌تصادفات مرگزا و فاجعه‌آمیز شوند.

این ، عامل اصلی حوادث رانندگی در جاده‌های‌ایران است که گروه گزارشگران اطلاعات ، در گزارش تحقیقی‌و جامع خود، برآن تاکید کرده‌اند .

علت مرگ کارگران ذوب‌آهن ...

توجه به علت اصلی حادثه فجیع‌گردنه «رخ»شهرکرد، خود، نمونه‌ای از همین عامل را بدست میدهد . آخرین‌گزارش رسیده‌در مورد این حادثه ، نمایانگر آن است که : راننده اتوبوسی که‌در این گردنه باعث مرگ ۲۷ تن از سرنشینان اتوبوس شد به‌مقررات توجه نداشته است و همین باعث حادثه فجیع گردنه‌رخ شده‌است.

آخرین گزارشی که در مورد این حادثه رسیده به این شرح است: امروز، درتحقیقات دامنه‌داری که پیرامون حادثه خونین گردنه رخ صورت گرفت، علت دقیق مرگ فجیع ۲۷ نفر از کارگران کارخانه‌ذوب‌آهن روشن شد وپلیس‌راه اصفهان اعلام‌کرد: علت وقوع حادثه این بوده که راننده اتوبوس مزبور از سرعت مطمئنه تجاوز کرده وبه‌جلوخود نیز توجه نداشته است .

از طرفی، تحقیق از کارگران مصدوم‌ذوب‌آهن ـ بازماندگان‌این حادثه که وضع رضایتبخشی هم ندارند ـ نشان دهنده این نکته است که راننده اتوبوس ، علاوه برآن که به علت اعتیاد به مواد افیونی صلاحیت رانندگی در جاده‌ها را نداشته ، اولین باری بوده که از فرخ‌شهر، بااتوبوس به مقصد شهرکرد حرکت‌می‌کرده و مسافر می‌برده است .

براساس همین تحقیقات، راننده اتوبوس که اصغردلال‌موتر نام داشت و مردی ۷۰ ساله بود ، قبلا با اتوبوس دیگری به حمل و نقل مسافر اشتغال داشته و چون قبلابهنگام رانندگی یکبار تصادف کرده بود، کارگران ذوب‌آهن ، نمی‌خواستند سوار اتوبوسی که او هدایت میکند بشوند و ازاین کار بیم داشتند .

چند نفر از کارگران، که‌اکنون بهوش آمده و قدرت تکلم خودرا بدست آورده‌اند ، گفتند : ماطی چندین گزارش که‌برای‌مقامات مسئول فرستاده‌بودیم، این‌موضوع را اعلام کرده بودیم و گفته‌بودیم رانندگی اتوبوسی که ما را به محل کارمان می‌برد، باید به‌عهده فردی ذیصلاحیت و حائز شرایط یک راننده مجرب و کامل باشد.

پلیس، ناظر حرکت اتوبوس بود !

در دنباله همین گزارش نوشته شده که پلیس راه اعلام داشته است : صبح روز حادثه ، یکی‌از مقامات انتظامی‌که در محل‌حرکت اتوبوس بوده، به پیمانکارحمل و نقل ذوب‌آهن اظهار میدارد که کارگران نمیخواهند سوار این اتوبوس شوند زیرا می‌گویند این راننده قبلا تصادف کرده است و قابل‌اعتماد نیست. ولی‌پیمانکار، در پاسخ میگوید: این اولین سرویسی است که این راننده از فرخ‌شهر به‌ذوب‌آهن مسافرمیبرد، و اعتراض کارگران‌بیمورداست. ولی کارگران ، یکجا اعتراض می‌کنند و می‌گویند: خیر، دروغ است !

مقام مطلعی در پلیس‌راه گفت: راننده‌ای که باعث‌وقوع این‌حادثه شد و خود را نیز به‌کشتن داد، قبلا کارگران دیگری را هم از فرخ‌شهر به نقاط دیگر منتقل‌می‌کردو چون مورداعتراض‌کارگران مذکور هم قرار گرفته‌بود، آن‌عده از کارگران، دیگر حاضر نشده بودند سوار اتوبوسی‌که اوهدایت میکند بشوند . ازاین‌رو ، اصغر بدستور مسئولان سرویس حمل‌و نقل، به خط فرخ‌شهر ـ ذوب‌آهن آمده‌بود ودرین‌مسیررانندگی میکرد .

اما درمورداینکه، چطورمیشود که باوجود این اعتراضات ، باز هم کارگران سوار اتوبوس اصغر دلال موقر میشوند ، گزارش خبرنگاران ما حاکی است: وقتی اصغر دید کارگران، به رانندگی او اعتراض می‌کنند ، کنار آمد و کارگران ، همان‌لحظه ، سوار اتوبوسی‌شدند که رانندگی آنرا، معمولا راننده‌ای‌بنام «حسن‌سبیل» به‌عهده داشت. اماهمینکه‌کارگران سوار شدند بدستور پیمانکارحمل ونقل ذوب‌آهن ، بجای حسن سبیل، اصغردلال‌موقر پشت‌فرمان آن اتوبوس نشست و به‌این‌ترتیب آن فاجعه شکل گرفت .

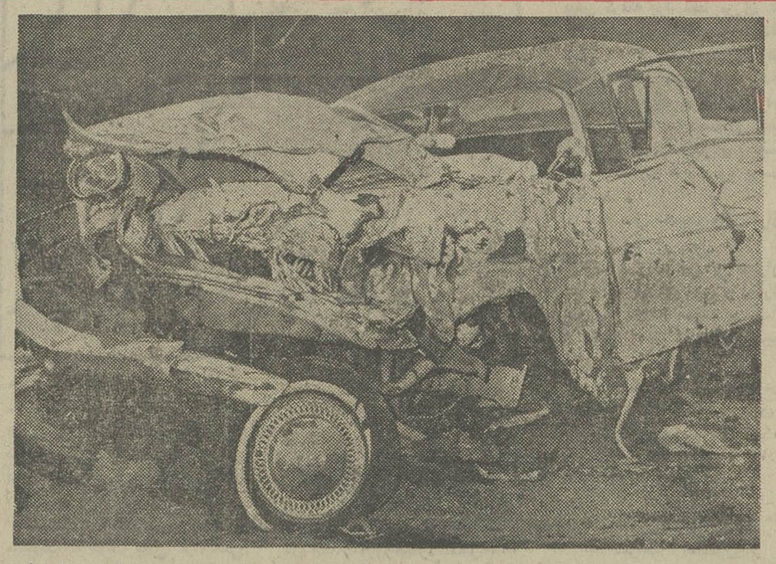

اتومبیل است یا قوطی کبریت ؟! این، اتومبیلی است که در یکی‌از جاده‌های خارج‌شهر، در یکی ازروزهای سال‌نو ، براثریک تصادف‌شدید، به‌این‌صورت درآمده است. انگار ، قوطی‌کبریتی، زیرپای کسی له شده است! اما چرا ؟

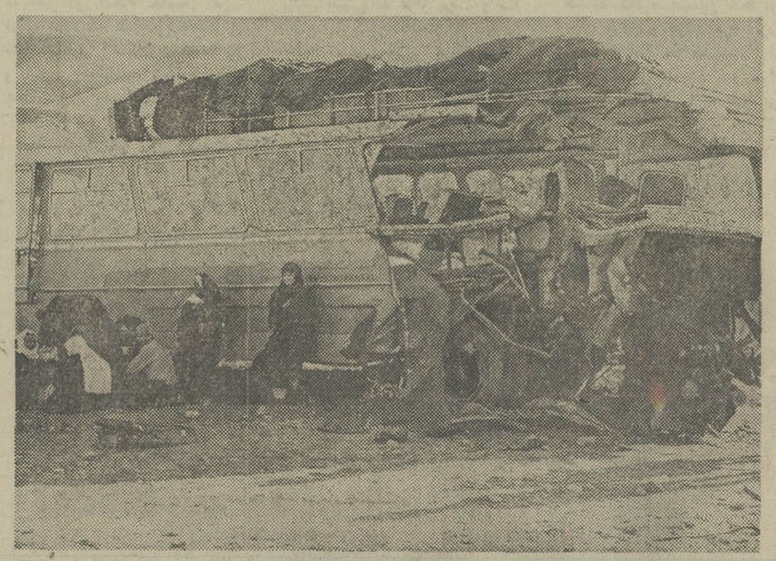

مسافران‌سرگردان... اتوبوس، براثر بی‌احتیاطی راننده، در یک تصادف شدید ، به‌این صورت درآمده است. مجروحین به‌بیمارستان منتقل شده‌اند و آنهاکه سالم مانده‌اند، سرگردان شده‌اند و اینک، در سرمای بین‌راه انتظار وسیله نقلیه دیگری را می‌کشند . اما چرا ؟

پلیس دیرمیرسد!

همانطور که گفته شد ، علت اصلی این حادثه، سرعت بیش‌از حد راننده بوده است . گزارش تحقیقی گزارشگران ما که‌درمورد علل حوادث جاده‌ها ، در ۱۴روز سال‌نو تحقیق کرده‌اند و حوادث این ۱۴ روز را که منجر به‌کشته شدن ۱۳۷ نفر و مجروح گردیدن ۲۵۳ نفر شده مورد تجزیه و تحلیل قرار داده‌اند، نشان‌میدهد که علت اصلی این حوادث، در اکثریت قریب به‌اتفاق موارد ، سرعت بیش از حد رانندگان و تخطی آنها از مقررات رانندگی است .

گزارشگران ما ، در همین گزارش می‌نویسند : اما، آنجاکه رانندگان بی‌احتیاط ، مقررات را زیر پا می‌گذارند، چه کسی باید از رانندگی آنها جلوگیری کند ؟ بی شک این پلیس راه است که باید در مورد این‌رانندگان، شدت عمل بخرج دهد و نگذارد آنها با بی‌احتیاطی خود، جان عده‌ای را بخطر بیندازند .

یکی از خبرنگاران ما، که‌ایام عید را با یک اتومبیل سواری به شمال رفته بود ، می‌گفت :

ـ راننده اتومبیلی که من‌سوار آن بودم ، در جاده خطرناک هراز ، عدم توجه به مقررات را ازحد گذرانده‌بود ودرحالیکه زیر لب‌آوازی‌را زمزمه‌میکرد، اتومبیل را باسرعت ۱۴۰کیلومتر درساعت میراند. درتمام مدتی‌که او باچنین سرعت وحشتناکی میراند ، حتی یک پلیس پیدا نشد که ازرانندگی او جلوگیری کند تا آنکه‌سرانجام اعتراض من و دیگر سرنشینان اتومبیل باعث‌شد تا راننده، دست ازآن سرعت وحشتناک بردارد.

وی اضافه میکرد : جز این ، در تمام طول جاده، اتومبیل‌های شخصی فراوانی را دیدم که بی‌اغراق ، با سرعت‌های بالای ۱۵۰ کیلومتر در ساعت رانندگی می‌کردند و باز هم کسی نبود که از کار آنها جلوگیری کند . ولی، همینکه یکی از این اتومبیلها تصادف میکرد و فاجعه‌ای به‌بار می‌آورد ، تازه پلیس سر میرسید و مجروحین حادثه را به بیمارستان‌ها و درمانگاه‌ها می‌رساند .

اینها، نشان میدهد که‌متاسفانه پلیس راه در این موارد ، دیر میرسد و غالبا ، نقش‌پلیس دراین میان، انتقال‌اجساد وافرادمجروح به بیمارستان‌هاست .

۳عامل اصلی

تحقیقات گزارشگران‌ما، نشان میدهد که حوادث جاده‌ها ، ۳ عامل اصلی دارد :

- عدم کنترل دقیق پلیس‌راه، درمورد بی‌احتیاطی رانندگان.
- سرعت‌بیش‌ازحد رانندگان.
- خرابی جاده‌ها .

و مردم ، به‌همین سه مورد اعتراض دارند. مردم‌می‌گویندچرا خرابی جاده‌ها را ازبین نمی‌برند ودرنتیجه، باعث‌میشوند که‌وسایل نقلیه ، هنگامیکه راه صحیح‌خود را طی میکنند ، ناگهان توی دست‌اندازی بیفتند یا به علت خرابی جاده‌ها، ازراه‌خودمنحرف شوند و فاجعه‌ای به‌بارآورند ؟

مردم می‌گویندچرا اتوبوس‌ها، مینی‌بوس‌ها و اتومبیل‌های کرایه و شخصی ، در جاده‌ها، مقررات را زیر پا میگذارند و با سرعت دلخواه خودمیرانند وباعث‌قربانی شدن عده‌ای می‌گردند ؟

اما ... اعتراض شدید مردم ، در این مورد است که چرا پلیس راه ، آنطور که بایدو شاید، دقت و شدت‌عمل بکار نمی‌برد و چرا اجازه میدهد رانندگان ، در جاده‌ها ترکتازی کنند و مرگ بیافرینند ؟

اینکه عدم کنترل‌دقیق پلیس‌راه عامل‌اصلی اینهمه‌تصادف وحادثه رانندگی است، باتوجه به وضع جاده‌ها ، در روز سیزده بدر ، آشکار میشود. در روز سیزدبدر، باآنکه همه جاده‌های خارج شهر شلوغ‌بود وتنها ۱۲۳هزار اتومبیل و اتوبوس، ازتهران خارج شد ، در جاده‌ها، حادثه فجیعی بوقوع نپیوست و علتش این بود که در این روز، پلیس راه، نهایت دقت و مراقبت را به‌عمل آورد . پس چرا در روزهای دیگر جاده‌ها ، پراز تصادف و مرگ هستند؟ جواب ساده است : چون در روزهای دیگر ، این‌دقت ومراقبت به‌عمل نمی‌آید .

اولین وآخرین !

به این‌علت‌هاست که جاده‌های ایران، دائما قربانی می‌گیرند. به این علت‌هاست که تنها در ۱۴ روزی که از سال‌نو می‌گذرد، در جاده‌های ایران، حوادث‌رانندگی باعث شده است ۱۳۷ نفر کشته شوند و ۲۵۳نفر مجروح‌گردند.

اولین حادثه مهم سال‌نو ، در جاده‌های‌ایران مربوط به اتوبوس شماره ۷۲۹۷۵ بود. این اتوبوس با دیواره تونل «سرمی»، در ۶ کیلومتری حاجی آباد بندرعباس برخورد کرد. در لحظه وقوع حادثه ۶تن جابجا کشته و ۱۷تن بشدت مجروح شدند و تعداد قربانیان این حادثه بعدا به ده‌نفر رسید .

وآخرین حادثه مهم‌نیز، مربوط به برخورد شدید دو مینی‌بوس و یک پیکان در جاده قم بود که تا آخرین ساعات سه‌شنبه شب، ۱۳ نفر کشته‌و ۲۵ نفرمجروح شدند.

واینک، یکسئوال مانده‌است: کی زمان این‌حوادث دردناک‌بسر خواهد آمد؟ براستی کی؟

طی چهارده روزاول سال جدید درجاده‌ها ۱۳۷نفر کشته و ۲۵۳نفر مجروح شدند

«شاموس» درتعطیلات نوروز غوغا کرد و موفقیتی که در یك هفته گذشته بدست آورد بار دیگر ثابت کرد که‌امروزه مردم طالب فیلمهای پلیسی هیجان انگیز وپرتحرك هستند

آغاز سومین هفته نمایش در
شهر فرنگ
اولین سینمای ممتاز و ۴ ستاره ایران
★★★★

برت رینولدز ـ دایان کانون
درفیلم رنگی
شاموس
بکارگردانی : بوزکالیك
محصول ۱۹۷۳ کلمبیا
(SHAMUS)
Passion for Danger
سئانسها ۱۵ر۱۱ صبح ۳ـ ۱۵ر۵ـ ۳۰ر۷ ـ ۴۵ر۹ بعدازظهر

آغازهفته‌سوم
نمایش در سینما
شهرقصه
(نمایش دهنده آثار سینمائی برتر)
با ارزش ترین هدیه عید ـ فیلمی‌هوشمندانه ازکارگردان بزرك آمریکائی «سام‌پکین‌پا» که‌نظیر آن را تا سالهای‌سال نخواهید دید

استیومك کوئین
درفیلمی بکارگردانی
سام پگین‌پا
جونیور باتر
رنگی
Junior Bonner
با شرکت : رابرت پرستون
آیدالوپینو ـ باربارالی
و بن‌جانسون
(برنده جایزه اسکار امسال)
پخش ازفوکس قرن بیستم

یك فیلم برای همه وبرای بچه‌ها
شهرقصه
بر اساس نمایشنامه‌ی شهر قصه نوشته‌ی بیژن مفید
رنگی وایداسکرین
کارگردان منوچهر انور
مدیر فیلمبرداری پرویزاشتری
بازیگران:
پروانه معصومی ـ سینا سوزنی ـ زهره اصلانپور
محمد مقیلان ـ ناصر آقایی ـ محمدکلاهدوزان
بهرام کیانی
مجید مظفری ـ فردوس کاویانی ـ مهدی منتظر ـ منوچهر جهانگیری ـ حسین‌فرور
نوروز
سینما کاپری
فیلمی از نور و صدا ـ پانوراما پخش از پانوراما
آغاز هفته سوم نمایش فقط در
سینما کاپری

اسرار مافیا فاش میشود !
سرگذشت حقیقی «والاچی» گانگستر بیباك سازمان‌مخوف مافیا و تنها عضو این سازمان که حاضر شد بقیمت جان خوداسرار مافیا را فاش سازد ، اینك‌درمقابل چشمان‌حیرت زده شما قرار میگیرد .
آغاز هفته سوم نمایش در
سینماریولی
چارلز برونسون
در فیلمی بکارگردانی: ترنس یانگ
والاچی
و سازمان مافیا
رنگی
باشرکت: لینو وانتورا
والترگیاری . جیل ایرلند . جوزف وایزمن
تماشای این فیلم برای اشخاص کمتراز ۱۸ سال ممنوع است

آگهی حراج
شرکت سهامی نساجی شماره یك شاهی
یکدستگاه کامیون کمپرسی جمس‌شماره ۱۳۵۰۱ ساخت سال ۱۹۶۰ مستعمل خود را روز دوشنبه مورخه بیست‌و هفتم فروردین ماه ۱۳۵۲ ساعت ده صبح از طریق حراج به‌فروش میرساند داوطلبین می‌توانند کامیون را قبلادر محل کارخانه نساجی‌شماره یك رویت وبرای‌شرکت در حراج روز تعیین شده حضور بهم‌رسانند. الف ۱۳۷

آغاز هفته سوم نمایش فقط در
سینماحافظ
نمایش دهنده آثار برگزیده سینمای‌هند
راجندراکمار ـ دارمندرا
مالاسینها و داراسینگ
درفیلم رنگی
LALKAR
دوسرباز
کارگردان: رامانند ساگر

سرمقاله

هویدا در سفر انگلیس

آقای هویدا نخست‌وزیر سفر چند روزه خودرا به اروپا آغاز کردوچنانکه مسبوقید، ایشان پس‌از توقف کوتاهی در پاریس،طبق دعوت اخوارد هیث نخست‌وزیر انگلیس برای یك دیدار رسمی به‌لندن میرود.

این‌سفرطبعا فرصتی به‌دست میدهد تا زمامداران دوکشور پیرامون اوضاع عمومی جهان و مسائل مورد علاقه دوکشور مذاکره و تبادل‌نظر کنند، برهمین ملاحظه محافل سیاسی‌تهران پیرامون مسائلی‌که احتمال دارد درسفر نخست‌وزیر ایران به لندن مورد گفت‌وگو قرار گیرد نظریات مختلفی ابرازمیدارند.

بطورکلی ، در عرصه مناسبات مستقیم ایران وبریتانیا نکته ابهامی به‌چشم‌نمیرسد.طی سالهایی‌که ایران درمسیر ثبات وامنیت قدم برمیدارد وخطوط اصلی روابط خارجی خودرا در چهارچوب «سیاست مستقل ملی» مشخص کرده ، دولت‌انگلیس در قبال ایران‌روشی‌واقع بینانه داشته و به تحکیم‌اساس دوستی وهمکاری فیمابین بر مبنای احترامات متقابل‌پای‌بند بوده‌است. «سردنیس رایت» سفیر سابق بریتانیا درایران ، هنگامی که در آوریل سال ۱۹۷۱ دوران ماموریتش‌درتهران به پایان‌رسیده بود وقصد داشت‌ایران‌راترك کند،در میهمانی خدا حافظی که وزارت خارجه بنام‌وی ترتیب داده‌بودگفت:« روابط ایران و انگلستان درطول سالیان گذشته نشیب وفراز ها داشته است. در قرن نوزدهم که امپراتوری بریتانیا در هند منافع زیادی داشت ماقوی بودیم‌وایران ضعیف وطبیعی است که رابطه قوی‌و ضعیف یك‌رابطه سالم نیست.ولی امروز که ایران راترك میکنم کشور شما از هرجهت قوی است و روابط ما بر اساس‌احترام متقابل متساوی استوار است ».

کتاب سبز دیپلماسی ایران که وزارت امور خارجه‌انتشار میدهد ومبین سیر روابط ایران‌و کشورهای خارجی است ، راجع به مناسبات ایران‌و انگلیس در سال ۱۳۵۱ اینچنین می‌نویسد:« بعداز قیام ۲۸ مرداد که مناسبات دوکشور پیش از پیش براساس احترامات متقابل وعدم مداخله در اموریکدیگر استوار شد زمینه برای حل‌وفصل همه اختلافات و بهبودروابط مهیاگردید. دوکشور در سنتو متحدشدند . شرکت B.P باشرایط جدیدی همراه با دیگر شرکت های‌بین‌المللی نفت‌در کنسرسیوم طرف‌قرارداد با ایران شد. مساله بحرین بطریق دنیاپسندی حل‌گردید .حاکمیت ایران برجزایر سه‌گانه‌دهانه هرمز اعاده شدو اینك اختلافی فیمابین وجود ندارد ... درسال های اخیر انگلستان‌بین کشورهای عالم دومین یاسومین‌فروشنده کالا به‌ایران و تقریبا ششمین خریدار کالا ازایران بوده است. سرمایه‌گذاری بخش خصوصی انگلستان در ایران بعد از امریکاو در ردیف دوم‌قرار دارد».

معهذا دیدارها و تبادل نظر های دوستانه این اساس محکم‌را استوارتر و زمینه را بجهت بسط روابط دو کشور هموارتر میسازد.

دولت‌انگلیس ،بافراخواندن نیرو های خود از خلیج‌فارس، ایران را دربرابر مسئولیت بزرگی‌قرار داده‌است .چه،ایران همانطورکه در جریان گفت‌وگو های‌دو دولت راجع به‌سرنوشت خلیج‌فارس پس از خروج نیرو های انگلیس اعلام داشته بود، معتقد است‌مسائل خلیج‌فارس درین دوره حساس و تاریخی میبایستی صرفا توسط‌کشور های حوزه خلیج و بدون دخالت کشور ثالثی حل‌وفصل شودو طبیعی است‌که درین مقام، هر کشوری به تناسب وسعت و قدرت خود مسئولیت بیشتری برعهده دارد. بعلاوه اکنون‌که ایران بعنوان کشور پیشگام، سرنوشت نفت خودرا مستقلا ومستقیما به‌دست گرفته است . بالطبیعه نسبت به حفظ سکون و امنیت خلیج فارس اهمیت بیشتری‌قائل میشودو مایل است ازهمکاری‌و همراهی اصولی قدرتهای شرق‌وغرب درین مساله برخوردار باشد. دولت‌انگلیس که پیش از هرکشور دیگری در مسائل خلیج فارس سابقه‌و تجربه دارد وبعلاوه ، علیرغم تخلیه نظامی خلیج فارس ، درین منطقه بهرحال دارای منافعی میباشد می‌تواند درین هممفکری اصولی‌نقش موثری ایفاکند. پس دوراز ذهن نخواهدبود اگر حدس پاره‌یی از محافل سیاسی راقبول کنیم‌که در مذاکرات نخست‌وزیر ایران با مقامات دولت انگلیس ، مسائل خلیج‌فارس بهرحال جایی برای خود خواهدداشت.

مناسبات بازرگانی و اقتصادی ایران‌و انگلیس ـ ودرحاشیه آن‌روابط ایران‌وبازار مشترك اروپا ـ نیز از جمله مسائلی است که به‌ظن قوی در فهرست‌گفت‌وگوهای نخست وزیر ایران و اولیای دولت انگلیس قرار دارد. چه،ایران به ایجاد موازنه بازرگانی خود با انگلیس از یکطرف وباگروه کشورهای عضو بازارمشترك ازطرف دیگر مصرا توجه دارد و همینطور مایل است‌از امکانات گسترش سرمایه‌گذاری‌بخش‌خصوصی انگلیس در کشوری که اکنون مستعدترین شرایط را برای جلب سرمایه های خارجی در اختیاردارد ، بیش‌از پیش بهره‌مند شود.

مقالات و گزارشهای سیاسی

از : منابع عربی

برای نخستین بار اطلاعات منتشر میکند

سند توافق مرزی عراق و کویت

علیرغم تمام میانجیگریهائی که از طرف سایر دول عربی برای حل‌بحران و اختلاف‌میان کویت و عراق صورت میگیرد، بااینوصف‌وضع موجودهمچنین شبیه نخستین روزی است که نیرو های عراقی ، پاسگاه «الصامة» را اشغال کردند و رفتار و شدت عمل‌و اصرار ورزی عراق تخفیفی در بحران ایجاد نکرده و نیرو های عراقی در صدد اشغال ساحل‌کویتی مقابل جزیره کویتی «وربه»می باشند .

ناظران سیاسی وسیاستمداران عرب از این بیم دارند که این بحران‌منجر به‌زدوخوردشدیدی میان عراق و کویت شود ، در حالیکه کویت سعی دارد چنین برخوردی بوجود نیاید .

علت بیم ناظران سیاسی‌آن است که‌دولت‌بعثی عراق‌اصرار میورزد که پاسگاه «ام‌القصر» کویت را که دارای اهمیت استراتژی مهمی میباشد و در قرار دارد بدست آورد تا در آنجا برای خود پایگاهی‌احداث نماید عراق‌فقط باین ادعا کتفا نکرده بلکه خواستار مالکیت دوجزیره بوبیان و «وربه» که متعلق به کویت است نیزمی باشد

منطقه‌ای که‌بعلت رفتارعراق در معرض خطر قرار گرفته ، اهمیت استراتژی فوق‌العاده‌ای دارد . لذا بدنیست که استراتژی این منطقه‌و هدفهای سیاسی و نظامی دول بزرك را در این منطقه که از لحاظ ثروت نفت غنی ترین و ازلحاظ جمعیت فقیرترین مناطق جهان است از نظر بگذرانیم .

این منطقه که ناگهان از زندگی بدوی به اجتماعی پرثروت‌جهش کردواز صیدماهی به دوران‌تله‌استار رهنمون شد، پس ازخروج‌نیرو های‌انگلستان دروضع فوق‌العاده‌ای قرار گرفت .

در این میان دو قدرت بزرگ یعنی امریکا و اتحاد شوروی‌ناظر تحولات خلیج فارس هستند .در هر حال همانطور که گفته شد دول عربی که با در نظر گرفتن این حقایق برای جلوگیری از گسترش دامنه اختلاف میان کویت و عراق که پای عربستان سعودی هم به‌آن کشیده شد ، میانجیگری های متعددی صورت دادند ولی هیچیك‌ازاین‌میانجی‌گری ها نتیجه مثبتی نداد .

بنظر ناظران سیاسی دوانگیزه اساسی باعث‌شکست این‌میانجیگری ها شده است . یکی اصراردولت بعثی عراق در عدم قبول قرارداد های مرزی ۱۹۳۲ و ۱۹۶۳ و دیگری باز هم اصرار ورزی‌همین دولت برای بدست گرفتن‌مالکیت دوجزیره «بوبیان و وربه» .

مسئولان دولت کویت یادآور میشوند که دولت بعثی عراق‌حتی به قراردادی که خود قبول کرده احترام نمیگذارد وبهمین جهت مدارک محرمانه‌ای رادراین مورد به دبیر کل اتحاد جامعه عرب ارائه داده که نشان‌می دهدعراق فقط بمنظور احداث پایگاه‌نظامی و ایجاد اغتشاش‌درمنطقه‌قرارداد های مرزی‌رازیر پاگذاشته‌و ضمن اشغال پاسگاهی در خاك کویت، ادعای یکپاسگاه‌دیگر ودوجزیره را نیز می کند .

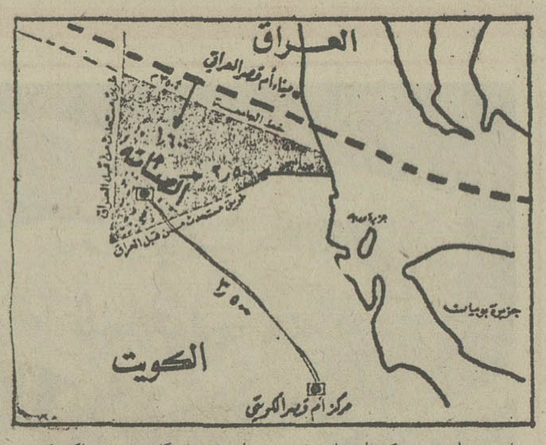

مدارك تاریخی

مدارکی که در وزارت امور خارجه کویت وجود دارد نشان می دهد که‌روزچهارم اکتبر۱۹۶۳ امیرفعلی‌کویت شیخ‌صباح‌السالم الصباح که در آن موقع ولیعهدو نخست وزیر کشور خود بود در راس هیئتی به عراق رفت و با احمد حسن البکر که درآن موقع نخست وزیر عراق بود ، بمنظور تعیین خط مرزی دوکشور گفتگوهائی صورت داد .

هیئت های عراق و کویت‌ضمن اظهار تنفر از رویه‌ای که عبدالکریم قاسم نسبت به کویت‌در پیش گرفته بود خط مرزی عراق وکویت راکه‌درنامه های‌متبادله‌در سال ۱۹۳۲ بین‌نخست‌وزیر عراق وحاکم کویت تعیین شده بودقبول کردند و دولت عراق هم دولت کویت را که به استقلال رسیده بودو عبدالکریم قاسم از شناسائی آن خودداری کرده بود برسمیت شناخت .

نامه های نخست وزیر عراق و حاکم کویت در سال ۱۹۳۲ که اهمیت فراوانی در این بحران و تعیین خط مرزی دارد و ازآرشیو محرمانه دولت کویت بدست‌آمده و احمد حسن‌البکر آنرا پذیرفته بشرح زیر است :

نامه های مزبور که خط مرزی میان عراق و کویت را تعیین می کند یکی مورخه ۲۱ر۷ر۱۹۳۲ و دیگری مورخه ۱۰ر۸ر۱۹۳۲ می باشد .

الف

« از نوری: پاشا سعید
به :سراف . هامفری
دفتر نخست وزیری
بغداد : ۲۱ر۷ر۱۹۳۲

تصور میکنم که‌جنابعالی موافق هستید که‌فرصت‌تعیین خط مرزی میان عراق و کویت فرا رسیده است . لذا خواهشمند است اقدامات را اتخاذ و موافقت مسئولان کویت را به خط مرزی مشروحه زیر اخذ نمائید .

« از تقاطع دره عوجا دریاطن بسوی شمال خط باطن تانقطه‌ای درست‌درجنوب‌خط عرضی‌صفوان و از آنجا بسوی شرق که از جنوب چاه های صفوان، کوه سنام‌وام قصر میگذرد و به عراق میرسد و به تقاطع راه های‌خور زبیر و خور عبداله میرسد .

جزایر ـ وربه ـ بوبیان ـ مسکان یا مشکان ـ فیلکا ـ عوهه ـ کبر ـ فاروام المرادم متعلق به کویت است .»

ب

« نامه‌ای از حاکم کویت به کمیسر سیاسی انگلستان درکویت مورخه ۱۰ر۸ر۱۹۳۲

پس از اظهار خوشوقتی نامه محرمانه مورخه هفتم ماه ربیع‌الثانی برابر با ۱ر۸ر۱۹۳۲ را دریافت داشتیم از مضمون آن و همچنین آگاهی در ترجمه نامه مورخه ۲۵ر۷ر۱۹۳۲ کمیسر انگلستان در عراق به کمیسرمقیم خلیج فارس (دراین سندمحرمانه حاکم کویت ، از خلیج به‌عنوان خلیج فارس یاد کرده است) . و همچنین نامه نوری پاشاالسعید نخست وزیر عراق‌درمورد‌مرزهای عراق و کویت مطلع‌شدیم که‌دولت علیاحضرت ملکه با خط مرزی که نخست‌وزیر عراق تعیین کرده موافقت کرده و لذا مایلیم باطلاع برسانیم که کویت هم با این خط مرزی موافقت دارد.»

با مطالعه این مدارک بدنیست به‌بینیم انگیزه اینکه عراق قرار ـ دادی را که خود امضا کرده و اینک قبول‌نداردو همچنین‌ماجرای این بحران مرزی چیست ؟

مرز خشکی کویت با عراق در شمال خور از ام‌القصر در شرق تا وادی‌العوجه در غرب بطول ۲۰۰ کیلومتر امتداد دارد .

کویت نیز مالک بندر ام‌القصر در کنار خلیج‌فارس میباشد که در مقابل بندر ام‌القصر عراق قرار دارد .

ضمنا آبهای خلیج‌فارس، مرز ـ های دریائی کویت را تشکیل میدهد . این مرز از منتهی‌الیه شمال در کنار جزیره وربه آغاز و بسوی جنوب تا ۲۴۵ کیلومتر امتدادمی‌یابد همچنین مساحتهای دریائی غرب جزیره‌فیلکا و جزایر داخل آبهای خلیج‌فارس درداخل مرز کویت واقع است .

بنظر کارشناسان ، باحتمال زیاد مقادیر زیادی نفت در دو جزیره وربه و بوبیان وجود دارد و چنانچه بتوان در جزیره‌بوبیان آب شیرین تهیه کرد، این‌جزیره اهمیت زیادی کسب میکند.

منطقه «ام‌القصر» کویت هم دارای ذخایر نفتی زیادی‌میباشد، وبهمین جهت عراق‌علاوه‌براهمیت سوق‌الجیشی این مراکز به‌انگیزه اهمیت اقتصادی آن بحران اخیر را بوجود آورده ونگرانی اعراف از اقدام عراق بدانجهت است‌که این بحران موقعی صورت‌گرفت که همه اعراب ، از جمله‌کویت در تلاش هستند که راهی برای جلوگیری از توسعه‌طلبی اسرائیل و همچنین حمایت جزایر عربی متروك در دهانه‌جنوبی بحراحمر از اشغال اسرائیل پیدا کنند .

درمقابل این‌واقعیت را همنباید فراموش کرد که اتحاد شوروی توانست با تعدادی از دول عربی ازدر دوستی درآید و با آنان پیمان‌های همکاری به‌بندد مطلبی که قابل انکار نیست این است که هم‌اکنون سیل اسلحه از طریق بندر بصره بطرف این منطقه سرازیر میباشد . البته معلوم نیست که رویه و سیاست‌شوروی در قبال بحران فعلی مرزی کویت و عراق چگونه است .

علاوه برآن شوروییها مدعی هستند که ایالات متحده امریکا جای انگلستان را در جزیره عربستان گرفته و با خیال راحت در جواردو دریا قرار گرفته‌است و بهمین‌جهت ضروری بنظرمی‌رسد که هرجا واشنگتن هست مسکو همحضور یابد ، و ناوگان شوروی باید دنبال ناوگان ششم امریکا باشد . هم‌اکنون واحد ـ ها ی‌امریکائی در خلیج فارس و در دریای احمر پرچمهای خودرا درمقابل واحدهای‌روسی باهتزاز درآورده‌اند

بازگشت آخرین گروه اسیران

همراه با خروج آخرین سربازامریکائی از ویتنام جنوبی ، آخرین گروه از اسرای کمونیست‌در ایالت« بین‌هوا » در ویتنام جنوبی با هواپیما به هانوی منتقل شدند درعکس اسرای آزاد شده کمونیست در فرودگاه « بین‌هوا » در حالیکه‌درانتظار هواپیما هستند دیده میشوند.
عکس از : خبرگزاری‌فرانسه

عبور از پنج قاره

گفتگوئی با امپراتوریس هند

از : محمد حسنین هیکل

از چند سال پیش تاکنون، این پرسش‌برآسیا سایه‌افکنده است که :

ـ آیا هند سقوط خواهد کرد؟

گروهی‌ازکارشناسان سیاست جهان معتقدند که طرح این پرسش با چنین‌مشکلی،فریفتن افراد با امید های دروغ است ، بلکه این پرسش را باید بدین گونه مطرح کرد:

ـ هند چه وقت سقوط می کند ؟

یعنی اینکه سقوط هند بنظر آنها ، قطعی است ، نه‌احتمالی. البته این پرسش مسئله‌ساده‌ای نیست .بلکه پاسخ دادن به‌آن تغییر وسیعی در اوضاع‌جهانی بوجود می آورد ، زیرا سقوط هند ، سیمای آسیا رابطورکلی تغییر داده و هرگونه تغییری‌در سیمای آسیا تحولی کلی‌درتمام میزان قدرتهای جهان بوجود می آورد .

شاید بهمین انگیزه است‌که ایالات متحده آمریکا ،سفرای خود را دردهلی از میان‌استادان علوم ـ سیاست و اقتصاد و علم‌الاجتماع انتخاب کرده‌است: «چستربولز »در دوران کندی، سپس « گالبرت» در دوران جانسون و بالاخره « مونیهان» در دوره نیکسون .

***

برای یازدهمین بار به هند رفتم، ولی بر خلاف‌پیش‌بینی‌ها، هند سقوط نکرده بود ، بلکه موفق به تحقق دادن استراتژی بیشتری شده بود .

هندوستان دو مشکل داشت ، یکی با پاکستان و دیگری با چین .

البته مشکلش‌باپاکستان‌به‌پایان رسیده و تنها مشکلش با چین باقی مانده است .

بازی تعادل بین‌المللی ، هندوستان را وامیدارد تاتناقض سیاسی خود را با چین ژرف تروژرف‌تر سازد زیرا این مسئله‌ایست که هم‌ایالات متحد و آمریکا و هم اتحاد شوروی خواهان آن هستند . ولی هندوستان‌دراعماق‌روانش‌خواهان مطلب دیگری است . این‌دولت اختلاف خود را با چین تصفیه مایل است فرصتی پیش آید تا نماید زیرا صدائی در ژرفنای وجودش فریاد میزند که راهی برای زندگی ندارد جز راه دوستی با چین ، در حالیکه آمریکا و شوروی با کمکهای خود آنرا تشویق میکند که اختلافات خود را با چین ادامه دهد .

***

ملاقاتم با خانم گاندی نخست وزیر هند خیلی ساده صورت گرفت .

این ملاقات در دفتر نخست وزیر در کنار کاخ «راشتراپاتی بهاوان »انجام یافت . گاندی‌یك ساری سفید و روی آن‌پلووری سرخ رنك بتن داشت .

گاندی پشت میز کار خود نشست و من در کنار میز قرار گرفتم .

خانم گاندی پس از اشاره به تحولاتی که در شبه‌قاره هند به دنبال جنك با پاکستان‌وتشکیل بنگلادش صورت گرفت گفت:

ـ ملت هند،اعتماد به نفس شدیدی دارد . البته پیروزیهای نظامی این اعتماد بنفس‌رابوجود نیاورد ولی اعتماد بنفس بود که پیروزی نظامی را بدنبال داشت بنظر من آنچه در هر کشوری اهمیت دارد آن است که ملت بنفس خود اعتماد داشته باشد. این اعتماد بنفس از کجا آمد؟ خودم بفوریت باین پرسش پاسخ میدهم و یاد آور میشوم که این اعتماد بنفس ازاحساس ملت باینکه در تعیین‌سرنوشت مشارکت دارد زائیده شد.

هنگامیکه ملت مشارکت می کند ،حس‌اعتماد بنفس در آن بوجود می آید و هرگاه چنین حسی بوجود آمد ، پیروز می گردد .

این تحول بعقیده من با انتخابات ریاست جمهوری آغاز شد .

کاندیدائی که از اوحمایت کردم ،گری رئیس جمهوری فعلی است.

ملت‌احساس می‌کرد که پیروزی«گری» ، پیروزی سیاست معینی می‌باشد که راه رابسوی دگرگونی های اجتماعی ژرفی در هند می گشاید.

انتخاب «گری» نمودی بود از آزمایش قدرتها در هند.

ملت هند هم‌این‌واقعیت را احساس کرد . در آنموقع ملت هنداحساس کرد که انتخابات ریاست جمهوری تاچه میزانی برایشان اهمیت دارد .

این‌انتخابات نه فقط‌تغییری‌در مقام بالای حکومت بوجود می آوردبلکه در آن احتمال‌تحولاتی درزندگی مردم میرفت.مبارزات انتخاباتی در اوج خود بود .

هنوز خاطره‌ای رابیاد دارم‌که یکی از دوستانم تعریف کرد. او در دهلی نو وهنگام شمارش آرا حضورداشت .

بعضی اوقت آراءگری پیشی میگرفت و لحظاتی دیگر بارقیب مساوی می شد .دقایقی گذشت که‌نفس ها در سینه‌حبس شد.. نتایج اراءنشان داد که رقیب گری‌ی پیشی می گیرد وگری‌ی عقب‌افتاد.

ناگهان صد هانفر ازمردم‌به سجده افتادند وبرای پیروزی گری‌ی دعاکردند .

در همین موقع آراء او جلو افتادوپیروزی او حتمی شد . مردم از خوشحالی سر از پا نشناختند.

انتخابات ریاست جمهوری اولین آزمایشی‌بودبرای‌سنجش احساس‌مردم نسبت به‌مشارکت درتعیین‌سرنوشت.

بدنبال آن ، انتخابات پارلمان پیش‌آمد ومن لیستی از حزب کنگره برای انتخابات پیشنهاد کردم‌این لیست همه رقبا را درو کردوپیروزی بدست‌آورد .

البته مردم به خاطر من به کاندیدا های حزب رای‌ندادند، بلکه میدانستند که پیروزی این کاندیدا ها معنیش‌پذیرفتن برنامه معینی است که روی زندگیشان اثری دلخواه به جا می گذارد.

قرار داد باشوروی

گاندی که به حق می‌توان‌او را امپراتوریس هند نامیدمجددا ضمن اشاره به بحران هند و پاکستان گفت در آن بحران چون خود را تنهایافتیم و ازاین وحشت داشتیم که لطمه‌ای به اعتماد به نفس ملت‌واردشود ، پیمانی با اتحاد شوروی‌منعقد ساختیم.

هدف از این پیمان فقط‌این بود که ملت هند بداند که «ماهم دوستانی داریم . »

این پیمان چیز تازه‌ای برآن چه در سابق بود نیفزود .

اتحاد شوروی هم هرقدر اوضاع تیره می شد در کنار ما جنك نمی‌کرد . مسئله‌ای که‌برای من مهم می‌باشد آن است که به ملت هند بگویم :« ماهم‌دوستی داریم »

امپراتوریس هند سپس به مشکلات و نقش‌هندوستان‌اشاره کردو گفت:

ـ درست‌است که هنگام نام بردن از قدرتهای بزرگی که در سرنوشت فردای آسیا اثر دارد از اتحادشوروی وچین و ژاپن یاد می شودولی با این وصف محال است که نقش هندوستان را از یاد برد . زیرا هندوستان نقش مهمی در این منطقه دارد .

مایك قدرت هسته‌ای نیستیم ولی اگر بخواهیم‌می‌توانیم‌باشیم وپس چرا باید هزینه های سنگینی برای سلاحی بپردازیم که نمی‌توانیم بکار بریم .بهتر است که این هزینه ها رابرای رشد کشور بدهیم . ولی اگر بخواهیم می توانیم قدرت هسته‌ای باشیم.

در شورای امنیت سازمان‌ملل متحد عضو دائمی نیستیم ولی سازمان ملل متحد جائی نیست که‌مشکلات در آن حل شود ، بلکه جائی است که مشکلات در آن بازگو می گردد .

ماودیگران که قدرت های هسته‌ای نیستیم و عضو دائمی شورای امنیت نمی‌باشیم . . . باز هم نقشی داریم . از خانم گاندی پرسیدم:

ـ خواستم نظر شما را درباره سیاست بیطرفی بدانم . . . نقش این سیاست در میان‌قدرت های بزرك جهان چیست ؟

گاندی پاسخداد :

ـ بیطرفی سیاستی است‌درست وسالم.

این سیاست در گذشته چنین بود و در آینده هم‌همینگونه خواهد بود . سیاست بیطرفی این نیست که جانبداری از این سیاست یا آن سیاست نکنید. بلکه آن است که در بحران های جهانی سیاستی هماهنك باایدئولژی خود اتخاذ کنید. این سیاستی است‌تغییرناپذیر. مابایدسعی‌کنیم که فعالیت‌دولت های بیطرف را فزونترسازیم . این کار هم فقط وظیفه‌هندوستان نیست ، مصر ، یوگسلاوی ، دیگران ودیگران هم دراین‌راه مسئولیت دارند.

در پایان این گفتگو ،سخنی از « نهرو» بمیان آمد . از اولین ملاقاتم باوی در سال ۱۹۵۵ در کنفرانس باندونك تا آخرین باری که‌در سال ۱۹۶۴ او را در بستربیماری دیدم . گاندی گفت:

ـ خانه نهرو به صورت‌موزه زندگی‌و کارهایش‌درآمده‌است. او در همان اتاقی که شما‌و را برای آخرین بار ملاقات کردید بدرود زندگی گفت . پدرم هر شب ، قبل ازاینکه بخوابد ، خاطرات خود را بطور مرتب‌می‌نوشت.

در آخرین شب قطعه‌ای از قصیده رابرت فروست‌نوشت

دراین موقع اشك در چشمان بانوگاندی حلقه زد و صدایش گرفت‌و آخرین جملاتی را که نهرو چندساعت قبل از مرك نوشت چنین تکرار کرد :

«جنگل زیباست ...تاریك .. وژرف..

ولی من قراری دارم که‌باید بیادم بماند ،ومسافت های‌زیادی در پیش‌دارم که قبل ازخواب باید طی‌کنم. »

خبرهای جالب جهان
روی تلکس اطلاعات

خشکسالی

توکیو ـ اداره هواشناسی توکیو اعلام کرد که ماه مارس گذشته از آغاز قرن جاری تاکنون خشك ترین ماه دربین ماههای دیگر قرن بوده است .

کمبود کارگر

زوریخ ـ آماری که اتحادیه صنایع سویس انتشارداده است‌نشان میدهد کهده درصد از مشاغل موجود در صنایع سوئیس خالی است ۵۰۰ واحد تولیدی صنعتی این کشور دچار کمبود کارگر است کمبود کارگر ، در بعضی واحدهای تولید موجب رکود سرعت تحویل و توزیع کالاها شده‌است.

حمله به ۱۵ قناری

لوکورنا ـ اسپانیا ـ یک پسر دهساله که محاکمه‌می‌شود در دادگاه اعتراف کرد که ۱۵ قناری رادر یک مغازه پرنده فروشی بایک تفنگ بادی درحین آزمایش تیراندازی‌و نشانه‌گیری خود کشته است او به اتهام‌قتل قناری ها ازطرف صاحب مغازه پرنده‌فروشی تحت تعقیب قرار گرفته‌است .

از: خبرگزاری های جهان

جراحی عجیب سرطان درچین
فشار انگشت دست بجای داروی بیهوشی

قبلا خبر کوتاهی داشتیم که برای نخستین باریك بیمار سرطانی در حضور پزشکان اروپائی‌درشانگهای عمل جراحی شد بدون آنکه بیمار بیهوش شود .اینك اطلاعات مفصل‌تری که دراین زمینه رسیده است از نظرتان میگذرد.

یکبار دیگر جراحی‌در چین جهانیان را باعجاب و حیرت وامیدارد ،هنوزمسئله«بیهوشی سوزنی» ونحوه فرو بردن سوزنها و چگونگی عمل آنها دربدن بیمار، که بجای تزریق داروی بیهوشی دراین کشور رایج است ، در پرده اسرار باقی مانده که ناگهان برای بار دیگر، حادثه‌ای دیگر در این کشور عجائب ، جهانیان رابه بهت‌و حیرت فرو برد و آن ماجرای بیهوشی بیماری است که پزشکان بجای فرو بردن سوزن تنها بایك فشار ساده در کودی منتهی الیه دو شست بیمار مشغول جراحی شدند.

بیمار خانمی سی‌و پنجساله اهل‌شانگهای است که یکهفته پیش دراین شهر غده تروئید او سرطانی شده بود موردعمل جراحی قرارگرفت.درتلگرافی که خبرنگار روزنامه «فرانس‌ـ سوار» مخابره کرده نوشته است :

عمل جراحی مدت یکساعت‌و نیم طول کشید، در طول این مدت زن جوان با اطرافیان مشغول پرچانگی بودوکمترین اثر درد در چهره‌اش مشهود نبود. برای بیهوشی او نه از سوزن استفاده شده بود و نه از دارو بلکه دو شست اورا به عقب پیچانده و در گودی فاصله منتهی‌الیه هر یك از شست ها فشار مداومی وارد میشد . این گودی ها محل مناسبی برای فرو کردن‌سوزن است تابیمار باصطلاح «بیهوش» گردد و برای جراحی آماده شود اما این بار فقط به‌فشار وارد کردن در همین ناحیه اکتفا کردند . اکنون پزشکان‌چینی معتقدند که بعضی اوقات‌ممکن است سوزن را حذف کرد و از «فشار» استفاده کرد. در این تلگرام از چگونگی دستگاهی که فشار وارد میکند ذکری نشده‌است .

پزشکان اروپائی که ناظر این جراحی بودند ،دربازگشت از چین بشدت تحت تاثیر این پدیده تازه قرار گرفته‌اند.

پزشکانی که از این‌طریق بیمار را «بیهوش» کردندفادر نیستند «مکانیسم» و چگونگی فعل‌و انفعال این عمل‌راتشریح کنندو توضیحاتی در این باره بدهند.

لیکن پزشکان چینی که از بیهوشی سوزنی یا فشاری استفاده میکنند میدانند که این عمل را نمیتوان درمورد کلیه بیماران تعمیم داد بلکه فقط سی درصد از بیماران شامل این نوع بیهوشی می شوند.

بنابعقیده‌پزشکان غربی این نوع‌بیهوشی روی کسانی موثر است که زود تحت تاثیرتلقین و هیپنوتیزم قرارگیرند آنهم نه روی تمام جراحی ها بلکه فقط جراحی غده تیروئید ، آپاندیسیت ، سزارین را می توان با هیپنوتیزم انجام داد و دراین مورد بیمار هوشیاراست و احساس درد نمیکند.

گروه دیگری از پزشکان سوئیسی نسبت به کار های پزشکان چینی خوشبین‌نیستند و شدیدا انتقاد میکنند . یکی از همین پزشکان که رئیس کرسی بیهوشی در دانشکده پزشکی ژنو است ،در مجله «پزشکی و بهداشت» نوشته است :

«من و گروهی از همکارانم به چین‌سفر کرده بودیم .از همکاران چینی خود خواهش کردیم که یکی‌ازاین بیهوشی های سوزنی رابدقت بازرسی کنیم . باتقاضای ما موافقت شد اکنون باید بگویم تمام بیمارانی که تحت بیهوشی سوزنی قرار میگیرندنه فقط قبلا آمادگی روانی پیدامیکنند و باروش خاصی آنان راآماده میکنند بلکه‌مقدار۱ر۰ میلیگرم کرم «فنوربابینال» ونیم‌میلیگرم «آتروپین» تقریبا نیمساعت‌قبل از فرو کردن سوزنها به‌این بیماران تزریق میکنند و یا به جای‌اینها از «پتی‌دین» که جانشین مورفین است و یا یکی از مشتقات کوکائین استفاده میکنند.

ولی همین پروفسور که چنین اظهار نظری در مجله «پزشکی وبهداشت» کرده همان موقعی که در چین بود از مشاهده‌عملیات‌آزمایشگاهی که روی خرگوش انجام می شد، دست‌و پایش را گم‌کرده بودو میگفت:

«مثل این‌که خرگوش‌پس از فرو رفتن سوزن دردنش احساس درد نمی‌کند . بدون شك چیزی هست که روی همه حیوانات نقش مشابه بازی نمیکند.

از: فرانس سوآر

اعتراض سلمانیهای کلکته

کلکته ـ سندیکای سلمانیهای مردانه شهر کلکته طی اعلامیه‌ای از مردان شهر خواست کسرخود را کوتاه اصلاح نمایند واز گذاردن موی بلند خودداری کنند . سندیکای‌مزبور اعلام نموده است مردانی که موی خود را بلند میکنند به‌آنها زیان‌وارد آورده‌اند و کسب سلمانی هارا کساد کرده‌اند .

سندیکای سلمانی های کلکته از مردان شهر خواسته است به سلمانی ها کمك کرده و از گذاردن موی بلند خودداری کنند و آنها که موی بلند دارند فوری سر را بدست سلمانی بسپارند ، حال باید دید که تاچه حداین درخواست مورد قبول مردان شهر کلکته قرار میگیرد .

آدمخوار است یا .... ؟

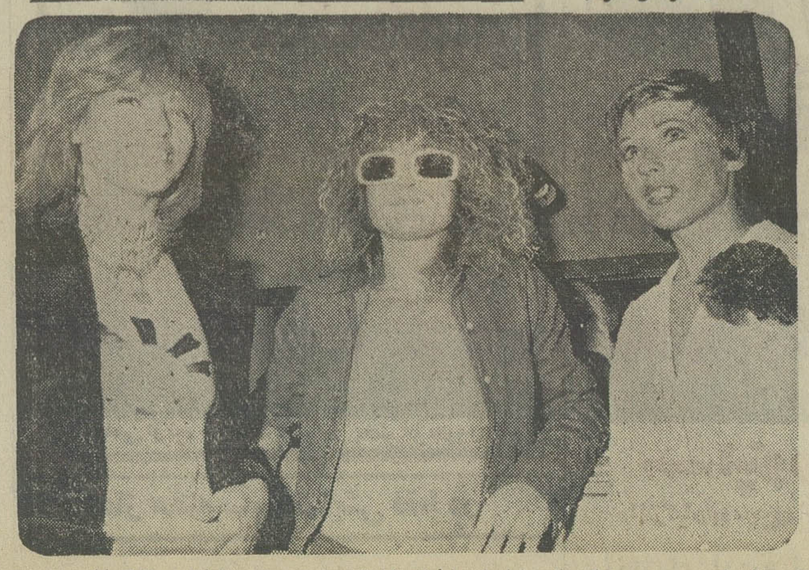

درموزیک هال « اولمپیا » (فرانسه)خواننده نامی «میشل‌پوانارف» درحالیکه لباس مخصوص حمام آفتاب دربرکرده بود ، شرکت داشت ویک سری‌ترانه‌های جدیدش را خواند که بی نهایت مورد توجه و تشویق شخصیتهای بزرگ پاریس قرارگرفت . در این عکس « ناتالی‌دالون» درسمت چپ اوو«مارلن‌ژوبر » در سمت راست‌یی در لژ مخصوصش دیده میشوند . اگر اورا نمی‌شناختید با این شکل وقیافه چه نامی باو میدادید آدمخوار یاولگرد ؟!
عکس از : خبرگزاری فرانسه

جدول تغییرات برنامه‌های تلویزیونی

فعلاً منتظر بالاتر از خطر نباشید

دهها برنامه جا بجا شد وسریالهای تازه‌یی در تلویزیون می‌بینید

بمناسبت تغییراتی در برنامه های تلویزیونی نمایش چند فیلم قدیمی وچند فیلم جدید وهمچنین تغییراتی درساعات برنامه های تلویزیونی بوجود آمده است که در زیرمی خوانید .

تغییرات برنامه اول

برنامه دانش‌از ۱۹٫۱۵ روزهای شنبه به ۱۹٫۱۵ روزهای یکشنبه .
هفت شهر عشق از ۲۲٫۱۰ روزهای شنبه به ۲۱٫۵۰ روزهای سه‌شنبه .
خانواده دیویس از ۱۸٫۳۰ روزهای یکشنبه به ۱۹٫۱۵ روزهای پنجشنبه .
درباره زبان فارسی از ۲۱٫۵۰روزهای یکشنبه به ۱۹٫۱۵ روزهای شنبه .
شهرآفتاب از ۱۹٫۱۵ روزهای دوشنبه به ۱۹٫۱۵ روزهای سه‌شنبه .
افسونگر از ۱۹٫۵۵ روزهای دوشنبه به ۱۹٫۵۵ روزهای یکشنبه .
گشت‌وگذار از ۱۸٫۰۵ روزهای‌سه‌شنبه به ۱۹٫۴۰ روزهای دوشنبه .
تامی از ۱۸٫۳۰ روزهای سه‌شنبه به ۱۳٫۴۰ روزهای جمعه .
مسابقه تلاش از ۱۹٫۱۵ روزهای سه‌شنبه ۰، ۱۹٫۱۵ روزهای دوشنبه .
رازیقا از ۱۹٫۵۵ روزهای چهارشنبه به ۱۹٫۵۵ روزهای سه شنبه .
پزشک محله از ۲۱٫۰۰ روزهای چهارشنبه به ۱۹٫۳۰ روزهای جمعه .
فیلیپراز پنجشنبه ساعت ۱۸٫۳۰ به روزهای جمعه ساعت ۱۱ .
حامیان از پنجشنبه ساعت ۲۱ به‌روز های چهارشنبه ساعت ۲۱ .
جستجو از جمعه ساعت ۱۹ به روز های جمعه ساعت ۲۲ .
چشمک از جمعه ساعت ۱۸ به روز یکشنبه ساعت ۲۲ .
فوتبال از جمعه ساعت ۱۶٫۳۰ به روزهای جمعه ساعت ۱۲٫۳۰ .
شما وتلویزیون از جمعه ساعت۱۳٫۳۵ به روزهای جمعه ساعت ۱۷٫۵۵ .
فیلمهای بالاتر از خطر تمام شد وقرار است سری جدید آن خریداری دوبله و نمایش داده شود . تعدادی از فیلمهای بالاتر از خطر که مورد قبول تلویزیون قرار نگرفته بود برای کمپانی تهیه‌کننده پس فرستاده شد .
دکتردولیتل تمام شده وبجای آن‌فیلم فیلیپر پخش میشود .
فیلم گلنل‌کالوینی از سری فیلمهای کودکان روزهای جمعه نمایش داده میشود .
برنامه اول که همیشه درگذشته از ساعت ۱۷ آغاز می شد در این تغییرات از ساعت ۱۸ شروع میشود .
از برنامه هائی که پخش آن از امسال آغاز شده است علاوه برکلنل‌کالوین میتوان از فیلمهای مبارزان‌جنگ بزرگ‌ـ آیرون‌ساید ـ عشق هرگز نمی‌میرد ـ مسابقه چهره‌ها ـ اتاق ۲۲۲ وسیرک‌ـ بازان نامبرد .
آدم و حواهم روزهای شنبه به مدت یکساعت پخش میشود .

تغییرات برنامه دوم

برنامه دوم که از ساعت ۱۹٫۳۰ آغاز می‌شد دراین تغییرات از ساعت ۱۸٫۳۰ یعنی یکساعت زودتر آغاز میشود و در نتیجه یک ساعت به برنامه‌ها اضافه شده است که با فیلم زندانی ـ برزخ و برنامه‌های دیگری چون نامها و نشانها (مسابقه) وحرفی برای گفتن وموسیقی این یکساعت پرمیشود .

نوشته : سناتور شمس‌الملوك مصاحب

خشونت با طفل یک‌ساله در برنامه تلویزیونی!

شمس الملوك مصاحب

ساعت ده شنبه شب یازدهم فروردین ماه جاری نمایشی‌از تلویزیون ملی ایران‌درمعرض دیدتماشاچیان قرار داده شد که من یقین‌دارم هیچ بیننده بااحساسی آنشب از فرط ناراحتی اعصاب و رقت‌وترحم و تعجب‌نتوانست بخوابد.
موضوع خیلی ساده‌است .
یك طفل یکساله یاسیزده‌ماهه مدت یکساعت در دست‌عده‌ای ده بیست نفری که‌خوشمزگی می‌کردند ، عربده‌می‌کشیدند، حرکاتی خشم آلود تا حد کتك‌کاری نسبت به یکدیگر داشتند از این‌دست به آن ست‌پرتاب میشد.
این طفل معصوم باقیافه‌ای وحشت‌زده تا آنجا که صدای لطیف و حنجره ضعیفش‌اجازه میداد‌فریاد های دلخراش‌ناشی از ناراحتی و ترس ووحشت می‌کشید وعده‌ای که عرض شد که همه برحسب موضوع نمایش از جای دیگر درهیجان و عصبانی و خشمگین بودند نعره های وحشتناك به سر یکدیگروبسر آن طفل می‌ـ کشیدند واین طفل معصوم را ازاینطرف‌به آنطرف وازاین‌دست به‌آن دست پرتاب میکردند و برای خوشمزگی شیشه شیر یانمیدانم شربت طفل را تا نیمه می خوردندو در آخرابا دست‌پاك می کردندوبعد به‌زور در دهان طفل می چپاندند و به‌صورت ظاهر برای آرام کردن طفل‌شکلك هائی می‌ـ ساختندوقیافه هائی میگرفتند که‌واقعا وحشتناك بود .
لحظاتی که از این‌نمایش گذشت از روی بیقراری و ناچاری به‌رئیس‌شبکه‌تلویزیون ملی‌تلفن کردم تااستفسارکنم که‌ایشان میدانند که چه برنامه‌یی از تلویزیون نمایش میدهند ، معلوم شد که‌خود ایشان قبلااز ماجرا بی خبر بوده‌واظهار میداشت فوق ـ العاده ناراحت است .
بهر صورت چند لحظه بعد از تلفن بنده نمایش را قطع کردندوبنده نمیدانم اثر تلفن وهشدار من بود یاتلفن های دیگر هم شده‌است‌و بهر صورت من از دستور قطع نمایش خیلی متشکرم ولی قطع این نمایش فقط تاثیری که داشت چشم‌و گوش تماشاگر را از دیدن چهره معصوم طفل که در اثرناراحتی و ترس‌ووحشت چیزی نمانده بود قالب تهی کند و ازشنیدن فریاد های استغاثه آمیز و جگر خراش او معاف داشت. امادرنفس عمل که تاثیری‌نمی کندوبهر صورت این نمایش یکساعت ضبط شده است و این طفل بی‌گناه این شکنجه رایکساعت متحمل گشته‌است.
در تلویزیون طفل‌یا اطفالی را می آورند که مثلا به‌عینه فلان خواننده فلان عضو یا اعضای بدنش را حرکت می دهد یا دستمال می‌چرخاند و می‌رقصد و می‌ـ خواند. خو ب‌وقتی همه‌این کار هارا کرد میخواهید چه نتیجه‌ای بگیرید . خودبابارا چندصباحی دوره می کنندو از قبلش چرچری می کنند وبعدهم چون مایه‌ای وپایه‌ای وچیزاصلی در بین نیست‌میرود به‌جائی که عرب نی انداخت دیگرتقلیدی و تصنعیش چه میشود ؟
ازاین هاگذشته بالاخره اطفال در ضمن سرگرمی هاو بازیهای خود نقش های گوناگونی رابازی می کنند.
یك‌وقت معلم بازی می کنند، یك وقت در نقش پدرو مادر ظاهر می شوند یا در نقشهای دیگروازاین‌هاهیچکدام‌دال بر نبوغو چیز فوق‌العاده‌ای نیست و فقط اقتضای طبیعت طفل است و تقلید از آنچه می‌ـ بیند . من خود در بین اطفال نزدیکان اطفالی را می بینم که‌بشدت به لباس نظامی و به‌عملیات نظامی‌وغیره‌علاقمندند و بیشتروقتی با همبازی های خودبازی می کنند فرمانده می شوند و از همه اطاعت می‌ـ خواهند وغیره‌ولی اینکه‌آوردن در تلویزیون ونشاندادن و دست مریزاد و یا مریزادگفتن ندارد که مثلا وقتی طفلی‌فلان ترانه مبتذل را خواند بابه‌به‌و چه‌چه از آن استقبال وتشویق شودکه آخرش چه از آب درآید ؟
علی‌ای حال مساله گذشته است‌وبرای گذشته نمی‌توان کاری کرد ولی به منظوراین که برای آینده فکری بشودو نظیراین‌هاتکرارنشود ،پیشنهاد میکنم :
برای تنظیم برنامه‌کودکان رادیوتلویزیون از یك عده افراد خبره‌و مربیان دلسوز و عالم به مسائل روانشناسی و تعلیم‌وتربیت نه بصرف‌داشتن ورقه‌وعنوان ، دعوت شود که این برنامه ها رابررسی کنند ودرمحتوای آنهاتجدید نظر بعمل آورندو همچنین درطرز رفتار بااطفال و نوجوانان و مکالمه با آنان‌و همچنین‌لحن گویندگی نیز تجدید نظر کامل کنند .

بازار گرم صنایع سنگی !

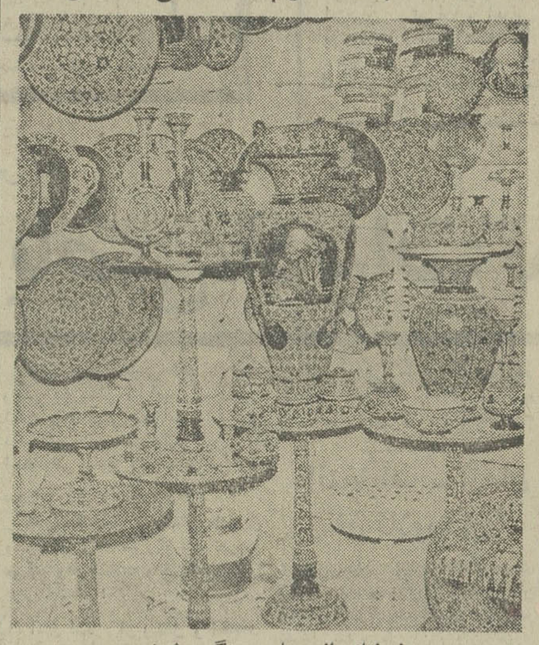

نمونه‌ای از صنایع سنگی مشهد

مشهد: درتعطیلات نوروزی، بازار سنگ‌تراشهای مشهدگرم بود ، مسافران از اشیائی که وسیله سنگ‌تراشان مشهدتهیه شده بود فوق‌العاده استقبال کردند سنگ‌تراشان باتوجه به ایام سوگواری بیشتر به حك و ثبت و نوشته هایی از شعار های‌مذهبی مبادرت کرده‌بودند.
دربین کار های سنگی که در بازار سنگ‌تراشان مشهدبه مردم عرضه شد انواع و اقسام ظروف ازقبیل‌محفظه های‌سنگی مخصوص پخت‌وپز غذاهم دیده می شد کوزه‌های سنگی‌منقوش به تمثالهای رجال مشاهیر و بزرگان هنرمندان و غیره خریداران فراوان داشت .

فستیوال فیلمهای ایتالیائی در آرشیو فیلم ایران

باهمکاری آرشیوفیلم ایران فستیوال فیلم های ایتالیا از یکشنبه ۱۹ فروردین ماه شروع میشود در این فستیوال ۶ فیلم از کارگردانان معروف ایتالیا در سه نوبت ساعت ۱۸ و ۲۰ و۲۲ درتالار بزرگ وزارت فرهنگ و هنر نمایش داده میشود .
درشب اول آقای دکتر جان‌لوئیچی روندی منتقد بین‌المللی سینماو رئیس سابق فستیوال ونیز درباره فیلم های عرضه شده در فستیوال سخن خواهد گفت .
فیلم ها ازاین قرارند :
«برادر خورشید، خواهر ماه» از فرانکوزفیرللی ۱۹ فروردین .
«بی‌پدرو مادر» از ویتوریوگاسمان ۲۰ فروردین .
خشونت ، قدرت پنجم ، از فلورستانووانچسینی ۲۱ فروردین
آسمش را آندره خواهیم گذاشت ویتوریودسیکا ۲۶ فروردین .
«یک شب آرام» از والریوزورلینی ۲۷ فروردین
آلفردو ، آلفردو از پیتروجرمی ۲۸ فروردین .

شب شگفت‌آور

امشب ساعت ۲۲٫۳۰ نمایشنامه شب شگفت‌آور اثر «سلاومیرمروژک» نویسنده لهستانی در تلویزیون ملی ایران (برنامه شبکه) نمایش داده میشد .
برگردان نمایشنامه ایرج زهری وکارگردان پرویز کاردان است .
این نمایشنامه با شرکت آهو خردمند پرویز کاردان و سیروس‌ابراهیم‌زاده تهیه شده کارگردان فنی آن فرانك دولتشاهی است .
درشب شگفت‌آور مروژک نویسنده داستان دو همکار اداری راکه برای انجام ماموریت سفر میکنند در نظر می‌آورد، این دوهمکارکه‌هردو از امتیازات یکسان اجتماعی برخوردارند وهرکدام بعنوان یک فرد انسانی دارای خودخواهی ها سودجوئی ها وزیاده‌طلبی های همگانی هستند ولی بظاهر ـ درزیر پوشش قیود پسندیده اجتماعی کوشش مذبوحانه آنها مضحک مینماید ، که نویسنده در این داستان سعی کرده است این نکته رابررسی کند که جامعه تاچه حد برافراد تاثیر دارد وفردیت رانابود میکند و بحث در این است که «ماهستیم یانیستیم» واینکه کسی نمیداند کیست واین سئوال همواره از خود میکند که «من‌کیستم؟».

تازه‌چه‌خبر؟

نمایشگاه

از روز شنبه هیجدهم‌فروردین ماه نمایشگاهی از آثار نقاشی رنگ و روغن‌ـ گرافیک رنگی‌ـ آب و رنگ‌ـ عکاسی «اورسولا هیرش» در انستیتو گوته‌تهران خیابان وزراخیابان هفتم‌برگزار میشود .

افتتاح نمایشگاه

انجمن فرهنگی ایران‌و امریکا نمایشگاهی‌ازآثار نقاشی‌رافائل مهدوی از روز چهارشنبه ۲۲ فروردین ماه در محل انجمن‌ـ خیابان وزرا ـ برگزار میکند. در این نمایشگاه آخرین آثار رافائل‌مهدوی‌بتماشا گذارده می شود .

رسیتال آواز

روز شنبه هیجدهم فروردین ماه رسیتال آواز نسرین‌حکمت در تالار رودکی(تالار کوچک) برگزار میشود ساعت شروع رسیتال ۸ بعد از ظهراست.

درانجمن ایران‌وامریکا

انجمن فرهنگی ایران‌امریکا روز های شنبه و یکشنبه‌برنامه مخصوص موسیقی ترتیب داده است که به ترتیب روز شنبه «بل‌هاینستاین» نوازنده ارگ‌و پیانوورروزیکشنبه‌هربرت‌استوارت نوازنده گیتار برنامه خواهند داشت .در این برنامه‌هاآثاری از بزرگان‌موسیقی جهان‌وسیله «بل‌هاینستاین» و « هربرت ـ استوارت» اجرا خواهد شد .

در محافل هنری

تئاتر شهر

پنج شنبه و جمعه‌شانزدهم و هفدهم فروردین‌ماه‌نمایش‌ـ نامه ناگهان هذاحبیب‌اله نوشته عباس نعلبندیان به کارگردانی آربی آوانسیان و شرکت گروه بازیگران شهر به صحنه می‌آید این نمایشنامه ساعت ۸ بعداز ظهر شروع میشود.

صعرادلاك و باباشیرعلی

امروز ساعت ۸٫۵ بعد از ظهر نمایشنامه های‌دوجلادـ مناجات بکارگردانی ایرج انور در کارگاه نمایش «چهار راه یوسف آباد‌کوچه کلانتری »به صحنه می‌آید.
در اجرای این نمایشنامه ها رضا افاسمی ـ شهناز صاحبی ـلرتا ـهوشنك‌تو کل وچند نفر دیگر ازبازیگران گروه تئاتر تجربی‌کارگاه نمایش شرکت دارند.

نمایشگاه طرح‌ومجسمه

در گالری لیتو واقع در خیابان آبان نمایشگاهی از آثار طراحی ف آرش و مجسمه های آهنی توکل ـ اسماعیل برگزاراست‌بازدید از این نمایشگاه‌صبح‌وبعداز ظهر میسر است.

خانه آفتاب

دانیل گوژوین‌نمایشگاهی از آثار نقاشی خود را در خانه آفتاب خیابان روزولت روبروی دانشسرای عالی برگزار کرده است این نمایشگاه صبح‌و عصربرای بازدید علاقمندان بازاست.

نمایشگاه دسته جمعی

گالری سیحون نمایشگاهی از آثار نقاشی‌خیاطی‌ومجسمه های رضا مافی ، محمدـ احصایی ، جمال بخش‌پور ـ علی‌اکبر صفائیان ، حسن حاتمی‌آذر ، اسماعیل‌مرصائی وعباس حجت پناه داثرکرده است.
بازدید از این نمایشگاه در گالری سیحون خیابان وزراء خیابان چهارم صبح و عصر میسر است .

موزیك کودکان

امروز در انجمن فرهنگی ایران و امریکا شیدا ـ قرچه‌داغی با همکاری کانون پرورش فکری کودکان و نوجوانان یك برنامه‌موسیقی مخصوص کودکان‌ونوجوانان برگزار خواهد کرد.
اجرای برنامه موسیقی کودکان و نوجوانان ساعت ۶٫۵ بعداز ظهر خواهد بود.

ستاره بخت شما

فروردین ـ کار تازه‌ای انجام میدهید . پولی را بی‌ـ جهت خرج میکنید .
اردیبهشت ـ از طرف یکی از افراد فامیل ماموریتی به شما داده میشود رور پرکاری را میگذرانید.
خرداد ـ از توجه یکی از بزرگان برخوردار می ـ شوید بیشتر روز را استراحت میکنید .
تیر ـ اشیاء تازه‌ای‌بدست‌می‌ـ آورید . وضع مالی شما کمی تغییر میکند.
مرداد ـ نگرانی‌شما از بیماری شخص موردنظر برطرف میشود. روز آرامی را میگذرانید .
شهریور ـ یکملاقات‌غیرمنتظره را برای شما پیش‌بینی میکنیم . انجام کار شما به تعویق می‌افتد .
مهر ـ از دیگران تبعیت خواهید کرد. بامتولدین آبان به شما خوش می‌ـ گذرد .
آبان ـ انجام یک کار مهم را عهده‌دار میشوید . پولی بدست شما می‌آید .
آذر ـ موفقیت تازه‌ای رابرای شما پیش‌بینی میکنیم . آنچه‌را که قول داده‌اید انجام دهید .
دی ـ سند یا نامه مهمی را دریافت میکنید. تقاضای شما انجام میشود.
بهمن ـ ملاقات‌باشخصیت‌مورد نظر به‌نفع شما خواهد بود. بیک محل عمومی دعوت میشوید .
اسفند ـ یکی‌ازخاطرات‌گذشته شما زنده میشود. دریک مبارزه دوستانه پیروز می‌شوید .
اگر فردا روز تولد شما است فرصت کارهای فوق ـ العاده‌ای نخواهید داشت سال پر برکتی در پیش است از توجه اطرافیان برخوردار می‌ـ شوید .

برنامه اول

چهارشنبه
۸ـ۱۷ سلام شاهنشاهی واعلام برنامه
۱۸ـ۰۰ اخبار
۱۸ـ۵۰ اکو
۱۹ـ۰۰ اخبارشهرستانها وشبکه
۱۹ـ۱۵ ورزش در برنامه نوجوانان
۱۹ـ۴۰ اخبار ورزشی
۱۹ـ۵۵ سخنرانی سید محمد موسوی
۲۰ـ۳۰ مشروح اخبار
۲۱ـ۰۰ حامیان
۲۱ـ۳۰ نغمه‌ها
۲۲ـ۰۰ مسابقه چهره‌ها
۲۲ـ۳۰ تئاتر ـ شب شگفت‌آور
۲۳ـ۳۰ اخبار
نیمروز پنجشنبه
۱۳ـ۰۰ اخبار
۱۳ـ۰۵ کانون‌خانواده (بهداشت
۱۳ـ۳۰ والت‌دیسنی
۱۴ـ۳۰ اخبار

برنامه دوم

۱۸ـ۳۰ اسلاید و موسیقی رو
۱۹ـ۰۰ اخبار کوتاه
۱۹ـ۰۵ زندانی(قسمت چهاردهم
۲۰ـ۰۰ واریته
۲۰ـ۱۰ دنیای والت‌دیسنی
۲۱ـ۰۰ مرزهای دانش
۲۱ـ۳۰ اخبار
۲۲ـ۰۰ سریال سینمائی بنام (روی‌اسلید شرور)
۲۳ـ۳۵ موسیقی نیمه شب

تلویزیون آموزشی

قسمت دوم برنامه چهارشنبه
۱۷ـ۰۰ حرفه وفن‌دوره‌راهنمائی
۱۷ـ۱۵ ریاضی اول
۱۷ـ۳۵ مسابقه شیمی
۱۷ـ۵۵ زنگ تفریح
۱۸ـ۰۵ طبیعی۴ ریاضی وادبی
۱۸ـ۲۵ فیزیک پنجم
۱۸ـ۵۰ جبر پنجم
۱۹ـ۱۰ شیمی هنرستانها
۱۹ـ۳۵ هندسه ومخروطات‌شش
۲۰ـ۰۰ زنگ تفریح
۲۰ـ۱۰ مروری در ریاضیات
راهنمائی برای معلمان
۲۰ـ۳۵ اصولی درباره ریاضی
قسمت اول برنامه پنجشنبه
۱۳ـ۵۰ سلام‌شاهنشاهی‌ـ سرو
فرهنگی و اعلام برنامه
۱۴ـ۰۰ نیایش
۱۴ـ۰۵ زبان انگلیسی
۱۴ـ۲۰ ریاضی سال‌دوم‌راهنمائی
۱۴ـ۴۰ مکالمه انگلیسی
۱۴ـ۵۵ هندسه فضائی
۱۵ـ۲۰ زنگ تفریح
۱۵ـ۳۰ جبر و مثلثات ششم
۱۶ـ۰۰ شیمی ششم
۱۶ـ۳۰ برنامه کودکان

تلویزیون امریکا

۱۷ـ۰۰ نانی و پروفسور
۱۷ـ۳۰ شو بیل‌آندرسن
۱۸ـ۰۰ گزارش بعدازظهر
۱۸ـ۱۵ بولتن زندگی
۱۸ـ۳۰ تعطیلی ورزشکار
۱۸ـ۳۰ آنطورکه اتفاق افتاده
۱۹ـ۰۰ شو جوبیشاپ
۱۹ـ۳۰ واریته مخصوص
۲۰ـ۳۰ اتاق ۲۲۲
۲۱ـ۰۰ چپارل
۲۱ـ۵۵ بولتن زندگی
۲۲ـ۰۰ گزارش ساعت ده
۲۲ـ۱۵ فیلم سینمائی

میهمانی و جشن
ده تا یکهزار نفر در منزل
پذیرائی با غذای عالی
سالاد ـ پنج غذا ـ دسر
۱۰۰ ریال
تلفن ۶۶۳۶۳۵

عروسی
با پذیرائی مجلل و کامل

۱۴۹ ریال
بانکوه‌ترین سالن‌ها (مجانی)
تشریفات عروسی (مجانی)
(باهدایای دیگرمجانی)
فیلمبرداری مجانی
تلفن ۶۶۳۶۳۵

آگهی مزایده شماره ۱ر۵۲

شرکت مخابرات ایران مقدار ۱۲۰۰۰۰ کیلو گرم تخته بطول‌بیشترازیکمتر و ۴۵۰۰۰کیلو گرم خرده تخته و تخته کمتر از یکمتر موجود در انبار کاریر واقع در خیابان تاج بالاتر ازسه راه شهرآراء را از طریق مزایده بفروش میرساند.
خریداران میتوانند همه روزه بجز ایام تعطیل و در ساعات اداری کالای مورد مزایده را در انبار فوق‌الذکر رویت و پس‌از اخذ معرفی از اداره تدارکات شرکت مخابرات ایران واقع در خیابان تخت جمشید چهار راه‌شیراز مبلغ پانصد ریال‌بحساب شماره ۱۰۵۰۹ شرکت مخابرات ایران نزد بانک ملی ایران شعبه تخت جمشید پرداخت و مدارک مزایده را از اداره مذکور دریافت و پیشنهاد خود را تا آخر وقت اداری روز چهارشنبه بیست و نهم فروردین ماه ۵۲ بدبیرخانه کل شرکت مخابرات‌ایران بنشانی بالا تسلیم و رسید دریافت دارند.
پیشنهادات واصله در ساعت ۹ صبح روز پنجشنبه سی‌ام فروردین ماه ۵۲ در اطاق ۳۰۲ ساختمان شرکت مخابرات ایران بنشانی بالا باز و قرائت خواهد شد مهلت اخراج کلیه مورد مزایده بیست روز اداری میباشد.
حضور پیشنهاد دهندگان یا نماینده مجاز آنهادرکمیسیون معاملات آزاد و شرکت در ردیف و یا کلیه پیشنهاد های‌رسیده مختار است . م‌الف۱۷۲ **شرکت مخابرات ایران**

تهران تاکا
نماینده انحصاری
فرشهای زیبای مخملی فلوتکس
flotex
گلدار ـ موج دار ـ ساده ـ پشت اسفنجی
خیابان کریمخان زند ـ بین آبان ، ویلا ـ شمارهٔ ۱۳۲ ـ تلفن ۳ـ۸۳۲۹۹۱

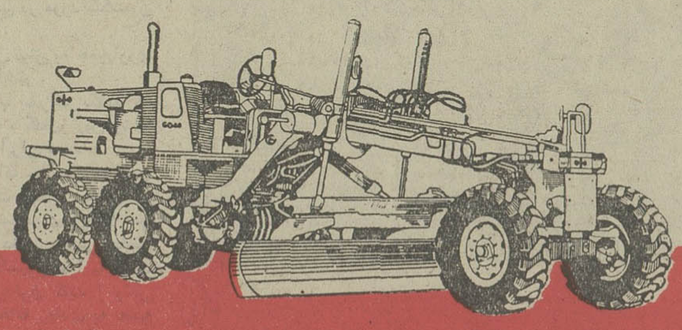

KOMATSU
با تکنیك برتر و استحکام بیشتر
گریدر کوماتسو
جی‌ـ دی ۴۰
بقدرت ۱۶۵ اسب
با گریبکس اتوماتیك
تمام‌هیدرولیك
نماینده انحصاری در ایران شرکت هاماراگ با مسئولیت محدود
تهران ـ خیابان تخت طاوس شماره ۵ ساختمان آرک
تلفنهای ـ ۹۹ ـ ۸۳۳۲۹۸ و ۲۶ ـ ۲۵ ـ ۸۳۳۱۲۴

پسر ۹۲ ساله‌مرودشت ازدختر بدش میاد!

این پسر هنوز سوار ماشین نشده وقصددارد در سن ۱۰۰ سالگی‌پیاده به مشهد سفر کند!

یک خانه محقر خشتی وسی‌راس گوسفند مال ومنال پسری را تشکیل میدهد که ۹۲ سال از عمرش گذشته و هنوز به‌ازدواج تن در نداده است!

شاه‌مراد را تمام مردم دهکده «چهارطاق» مرودشت می‌شناسند، پسر بی‌آزاری است‌و صبح زود که از خواب برمیزد، کتری‌را روی اجاق می‌گذارد، برای خود صبحانه تهیه میکند وپس از خوردن قرصی نان با پنیر وچند تاچائی لباس‌خود را برتن می‌کند وبه سراغ گوسفندانش میرود واز همین‌راه زندگی بی‌دغدغه‌ای را سپری می‌کند!

شاه مراد شاید یک پسر استثنائی باشد، چه نه‌تنها پس از ۹۲ سال هنوز زن‌نگرفته بلکه در طول عمرش سوار ماشین هم نشده‌و قصد سفر به هردیاری را داشته باشدپیاده براه می‌افتد وروبه‌مرفته از ماشین و زندگی ماشینی نفرت دارد! هنوز سرحال است‌و شادابی یک جوان را دارد.

«شاه مراد» پسر ۹۲ ساله!

اوپابندوامیدواربه زندگی است و هرگز به مردن فکر نمی‌کند!

شاه‌مراد هفته‌ای یک بار تنور خود را آتش می‌کند، آرد خمیر می‌کند و نان یک هفته خود را می‌پزد!

کارهای دیگر خانه از جمله شستشوی لباس و تهیه غذا را خود انجام میدهد و هروقت که فرصتی یافت لباس نو خود را می‌پوشد و برای خرید راهی شهرمیشود.

شاه مراد به زنها توجهی ندارد و هنگامی که از زن یادختر با او صحبت می‌کنی ناراحت میشود و میگوید:

هروقت به شیراز میروم و در گوشه وکنار خیابانها لباس کوتاه زنها را می‌بینم چشمم را می‌بندم و یا به جائی دیگر نگاه می‌کنم، چون می‌ترسم بادیدن بدن لخت زنها هوس زن گرفتن کنم!!

باشاه‌مراد از آینده‌وزندگی صحبت‌می‌کنیم، از گفته‌هایش پیداست که زندگی را سخت نمی‌گیرد و میخواهد که سالیان سال همین زندگی بی‌دردسر را ادامه دهد، معلوم‌نیست شاید هنوز دختر مورد پسندوایده‌آل‌خودرا پیدانکرده و اگر یک روز دختر یا زن دلخواهش پیداشود با او ازدواج خواهد کرد!

شاه مراد می‌گوید: تصمیم دارم وقتی به سن ۱۰۰ سالگی رسیدم، گوسفندان وخانه‌ام را بفروشم وبپیاده به مشهد مقدس بروم و سالهای بعد را در همان شهر زندگی کنم.

مرودشت ـ خبرنگار اطلاعات

شیرازی‌ها درایام عید

میزبان صدهزار مسافر بودند

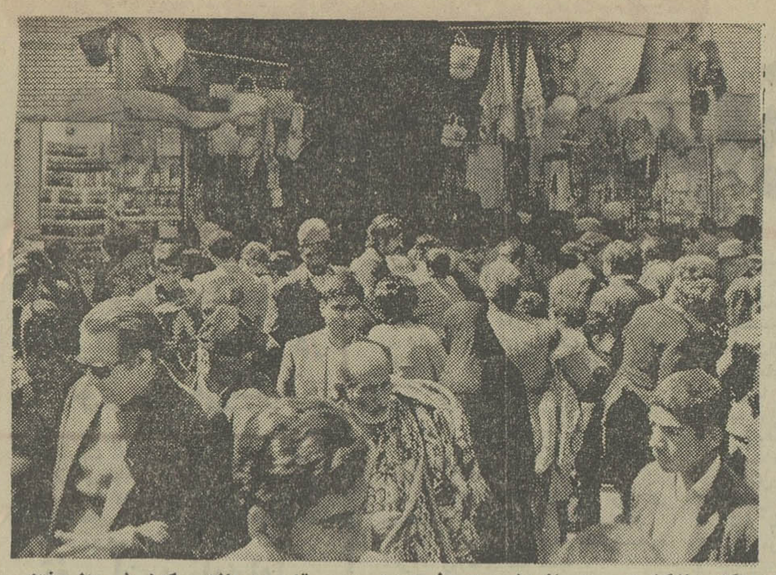

هنگام بازگشت، مسافران برای خریدو تهیه سوقات به بازار وکیل شیراز رفتند. عکس گوشه‌ای از بازار را نشان می‌دهد.

شیراز: در ایام تعطیلات عید امسال چهارده هزار و یکصدو بیست و هشت اتومبیل سواری و یکهزار و یکصدو چهل وسه اتوبوس، از دروازه های اصفهان ـ تهران و اهواز و بوشهر وارد شیرازشدند.

طبق آمار سازمان‌جلب‌سیاحان اتومبیل های فوق نود و شش هزار و پانصد و هفده نفر رابا خود به شیراز آوردند.

خبرنگار ما در شیراز می‌نویسد: غیر از این آمار می شود گفت:

ـ که نصف این تعداد مسافر نیز از شهرستان های استان فارس در ایام عید به شیراز آمدند.

در دو روز اول عید، هوای بارانی شیراز مسافرین را خانه‌نشین کرد ـ ولی از روز سوم هوا خوب شد ومسافرین بگشت و گذار پرداختند.

درروز های‌بازگشت، مسافران برای خرید و تهیه سوقات به بازار وکیل می رفتند. در این روز ها در بازار مذکور جابرای سوزن انداختن نبود.

دانش‌آموزان خرمشهر:

دبیر ریاضی، ادبیات تدریس میکند!

آقایان: مجیدقناد، هوشنگ دهقانی، ستار گلابی، رسولزکی، اصغر خوش فطرت، مسعود افشار، یعقوب فرهانی، حسین زند وکیلی، ایادگمانی‌فر، بهرام ملک، محمد انصاری، و محمود شهسواری که دانش آموزان دبیرستان دورقی خرمشهر هستند باتفاق آقای شبانیان یکی‌از دبیران این مدرسه در دفتر نمایندگی روزنامه اطلاعات‌درخرمشهر حضور یافتند و درمورد نیاز ها و خواستهایشان صحبت کردند آنچه دربی می‌آید:

آقای رسول زکی: دبیرستان ما نه‌تنها یک آزمایشگاه مجهز ندارد بلکه فاقد زمین ورزش و سالن اجتماعات است‌بطوریکه دانش‌آموزان امتحانات کتبی خود را در محوطه مدرسه و در زیر آفتاب داغ‌خرمشهر انجام می‌دهند!

آقای هوشنگ دهقانی: ما اسما آزمایشگاه داریم اما این آزمایشگاه فقط به چهارده لوله آزمایش و چند وسیله دیگر مجهز است. ظرف‌چهار سال که در دبیرستان خود درس میخوانیم از آزمایشگاه مدرسه تنها چیزی که فهمیدم این بود که اسیدها رنگ ترنسل راتغییر می‌دهند!

آقای اصغر خوش‌فطرت: البته رئیس دبیرستان تا آنجا که مقدور است برای بهتر شدن‌امور آموزشی دانش‌آموزان فعالیت دارد، ولی ما احتیاجاتی داریم که اداره آموزش‌و پرورش باید به‌آن توجه کند.

آقای ملک: در دبیرستان مادبیری وجود دارد که هم ریاضیات تدریس می‌کند وهم ادبیات و فیزیک وشیمی درس میدهد!

آقای قناد: از وسائل و امکانات تفریحی در خرمشهرفقط‌چند دستگاه سینما وجود دارد که آنها نیز چه از نظر بهداشت و چه‌از نظرنمایش فیلم در سطح پائین قرار دارند ازاین گذشته در خرمشهر از تئاتر خبری نیست.

آقای افشار: مابرای تفریح در خرمشهر فقط یک پارک شهرداشتیم که اخیرا نیمی از این پارک رابه «لونا‌پارک» اختصاص داده‌اند!

آقایان: انصاری و افشار نیزدر مورد اسفالت معابر و گرانی ارزاق عمومی در خرمشهر از شهرداری انتقاد کردند.

اعزام پزشک

بندرریگ: در بندرریگ پزشک‌وجود ندارد و بهمین علت بیمارستان این منطقه تعطیل است.

اهالی از مسئولین امر تقاضادارند نسبت به اعزام یک نفر پزشک به‌این منطقه اقدام کنند.

انتخابات سازمان زنان فلاورجان

فلاور جان: برای انتخاب‌اعضای هیئت مدیره سازمان زنان فلاورجان جلسه‌ای در بخشداری این شهر تشکیل شد و طی آن بانوان: مهری هدایت، مهری میرلوطی، زهرا شمس، طاهره اسماعیل صباغ، ملیحه کیانی، ملیحه شفیعی‌ودشتی به سمت اعضاء هیئت مدیره‌سازمان زنان فلاورجان انتخاب شدند.

دنباله مسابقه شطرنج

اصفهان: مسابقات شطرنج جوانان اصفهان همچنان در سالن باغ همایون ایزشهر ادامه دارد.

این مسابقات در دومرحله مقدماتی و نهائی انجام میشود. در قسمت مقدماتی آقایان: شله‌رنگ‌کن، یزدان دوست، بهروزی، افیونی با ۳٫۵ امتیاز وآقایان: طوطیان‌ـ شریفی‌ـ ساوجی، بهروزمهری با ۳ درجه امتیاز وارد مسابقات نیمه نهائی شطرنج شدند.

بازگشت وزیر کشور

اهواز: آقای محمد سام وزیر کشور که برای بازدید از شهر های خوزستان، باین استان سفر کرده بود، به تهران بازگشت.

نقشه برداری راه اهرم ـ سمل آغاز گردید

اهرم: نقشه‌برداری از خیابان اهرم ـ سمل وسیله اکیپی نقشه‌بردار آغاز شد.

عملیات نقشه برداری این راه که بیش از ۲۸ کیلومتراز اهرم تاسمل فصله دارد، یك ماه و نیم بطول می‌انجامید و متعاقبا راهسازی آن آغاز می گردد.

اولین کلنك این راه که قرار بود از اهرم تا سمل و ازسمل تابرازجان کشیده شود، چندسال پیش وسیله تیمسار دریابان عظیمی «استاندار سابق بنادر وجزایر خلیج فارس» بزمین زده شد» که فعلا از تسطیح راه سمل‌تا برازجان خبری نیست.

جلسه هیات مشورتی روزنامه اطلاعات در پرندك

برق پرندك کی تأمین می‌شود؟

ایجاد مدرسه راهنمائی تحصیلی یکی دیگر از نیازهای واقعی مردم پرندك است

آقای محمد یاوری

آقای دکتر محمدعلی شادلو

پرندك: در آخرین جلسه‌هیات‌مشورتی روزنامه اطلاعات در پرندك که‌باحضور کلیه اعضاءتشکیل شده بود، آقای محمد علی یاوری رئیس هیات گفت:

نیازمندیهای منطقه‌صحبت کرد. و در پایان در مورد تامین خواست های اهالی وعده‌مساعد داد.

من امیدوار بودم و هستم که ابتدا به وضع و توسعه بهداری پرندك بیش از همه توجه شود.

مدرسه راهنمائی

آقای دکتر شادلودومین‌ناطق جلسه درباره احداث ساختمان مدرسه راهنمائی تحصیلی در پرندك صحبت کرد.

وگفت: از طرف مسئولین امر در بعضی از روستا های مجاور در مورد ایجادراهنمائی‌تحصیلی اقدام شده و حتی ساختمان هائی در اختیار مسئولان این منطقه نیز گذاشته شده‌است. جا دارد مسئولین مربوطه نسبت باحداث مدرسه مذکوردرپرندك نیز اقدام نمایند.

برق و روشنائی

جریان برق‌و روشنائی در بعضی از شهر ها و روستا های کشور مرتفع شده است‌باتوجه باین موضوع جا دارد نسبت به تامین برق پرندك نیز که در راس نیازمندیهای این‌منطقه قرار دارد، از طرف مسئولین امر اقدام شود،

این موضوع را آقای اردشیر علی‌نیا نایب رئیس‌هیات‌مشورتی پرندك اظهار داشت.

سازمان زنان

آخرین سخنران جلسه خانم سکینه کیموسی بود که‌درباره ایجاد سازمان در پرندك سخن گفت:

واظهار داشت:

اینك که زنان این منطقه نیز همگام با زنان سایرشهر ها آن آمادگی را دارند، که سازمانی برای‌خودداشته‌باشند، جا دارد مسئولین امر دراین مورد اقدام کنند، تا زنان پرندك نیز رشد فکری‌واجتماعی خود را بپای سایر زنان مملکت نشان دهند.

خانم سکینه کیموسی بازدید

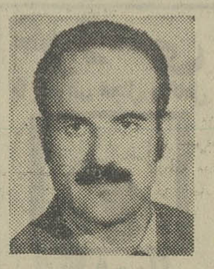

آقای اردشیر علی‌نیا

در جلسه انجمن شهر بندربوشهر

مسائل مختلف‌عمرانی مورد بررسی قرار گرفت

بندر بوشهر: بیست و هشتمین جلسه انجمن شهر بندر بوشهر، بریاست آقای سیدمحمد علی طاهری تشکیل شد.

در این جلسه آقای‌طاهری درباره صنعت نفت وبیانات شاهنشاه‌آریامهر در این مورد صحبت کرد، سپس آقای عبدالرحیم جعفری درباره‌هزینه و درآمد شهرداری سخنانی ایراد کرد.

تاسیسات فرح پهلوی

آنگاه آقای‌علوی‌پیرامون تاسیسات خیریه فرح پهلوی هیئت مدیره و کمک هائی که از طرف شهرداری باین موسسات میشود مطالبی ایراد نمود.

خانه زن

در این هنگام آقای علی اکبرخالصی در مورد تعیین ناظر جمعیت شیرو خورشید سرخ بندر بوشهر حرفزد و در مورد خانه زن اظهار داشت با آنکه در مورد احداث خانه زن اعتبار کافی در دست نیست، باوجود براین قسمت عمده‌ای از کار های ساختمانی آن انجام گردیده.

وی افزود:

چون خانه زن درمحدوده شهر در کنار یکی از خیابان های پررفت و آمد شهر بنا شده، شهرداری‌می تواند باتفاق

تواند با تقاضای وام از محل‌بلاعوض وزارت کشور، در پیاده کردن این گونه طرح ها، سهیم باشد. لازمست شهرداری بندر بوشهر در این مورد اقدام کرده و نتیجه آن را نیز باین انجمن اطلاع دهد.

نامه اداره کل بهداری

در این هنگام‌درباره نامه اداره‌کل بهداری ـ بوشهر وتعطیل شدن داروخانه انجمن بهداری بحث و تبادل نظر شد. سپس در مورد ارسال نقشه ۱۲۰۰۰ متر مربع‌زمین برای‌واگذاری‌ساختمان بیمارستان۵۰ تختخوابی قابل توسعه به بنیادپهلوی اهداء ۲۰۰۰ متر مربع زمین که‌بطور رایگان باین موسسه واگذار شده و تهیه کروکی زمینی‌به مساحت۱۱۵۲۰ متر مربع جهت ساختمان باشگاه کودکان و مهد کودک بندر بوشهرو همچنین واگذاری ۱۱۵۲۰ متر مربع به‌انجمن‌ملی حمایت کودکان‌ونوزادان بصورت مجانی تصمیم گرفته شد و باتفاق آراء تصویب گردید.

خبرهای پیشاهنگی اصفهان

اصفهان ـ کاروان پیشاهنگی‌سیار ناحیه‌دوی پیشاهنگی‌اصفهان که برای یک هفته بشیراز عزیمت کرده بود، باصفهان بازگشت.

شرکت‌کنندگان در این اردواز دبیرستان های هراتی، سعدی، ادب، هاتف، هاشم عدنانی، نعمت بخش، شهید بهمن، شرف، هنرستان صنعتی شماره ۲ و مدارس راهنمائی هراتی و مهران‌بودند.

اصفهان: رئیس اداره پیشاهنگی پسران کشور، از اردوی پیشاهنگی سپاهیان دانش دوره بیستم که‌دراردوگاه شاهکوه تشکیل شد، بازدید کرد.

کشف‌جسد

قم: به مامورین‌ژاندارمری قم اطلاع داده شد، جسدی در جاده قم ـ تهران پیدا شده است.

مامورین به محل نامبرده رفته و پس از بررسی‌معلوم گردید. جسد متعلق به رضا یمینی خدمتگزار اداره‌تعاون و امور روستاهای تهران‌است که درتصادف با اتومبیل کشته شده است.

هم‌اکنون مامورین سرگرم جستجوی راننده فراری هستند.

بزودی درمرودشت فارس

برنامه‌های بزرگی بمرحله اجراء درخواهد آمد

شیراز: آقای ولیان وزیر تعاون و امور روستاها و چندتن از مقامات این وزارتخانه‌بمنظور بررسی برنامه‌های فنی و تعاونی که در مرودشت بموقع اجراء گذاشته خواهد شد وارد شیرازشدند و از مرکز آموزش تعاون‌وامور روستاهای‌مرودشت بازدید نمودند.

در این مرکز اکنون دویست تن ازسرپرستان حوزه های تعاونی روستائی سرگرم دیدن آموزش های لازم هستند. این‌عده پس‌ازپایان دوره کارآموزی فعالیتهای خود را در سطح روستاها آغاز خواهند کرد.

بهمین مناسبت در جلسه‌ای که باحضوروزیر و مسئولین وزارت تعاون در مرودشت انجام شد، نحوه اجرای برنامه های آموزش مددکاران تعاونی روستائی را مورد بررسی قرار دادند.

گزارش خبرنگار ما در شیراز حاکیست: وزیر تعاون و امور روستاها در این سفر از فعالیت های شرکتهای سهامی زراعی متشکل در فارس و شرکت سهامی زراعی داریوش کبیر بازدید کرد.

گرانفروشان جریمه شدند

اصفهان: چهار نفر از کسبه اصفهان باسامی ولی‌اله آزادی قصاب، شوشتری مدیر مسافرخانه مرمر، حسین آزادمنش مدیر مسافرخانه ایران فرد و ابوطالبی نانوا وسیله بازرسان اطاق‌اصناف این شهر بدادگاه اعزام شدند وجریمه نقدی گردیدند.

نامبردگان در ایام نوروز مبادرت به گرانفروشی کرده وبرخی از آنان از زدن نرخ در مکانهای خود خودداری کرده بودند.

تشکیل شورای اداری در داراب

داراب: درجلسه شورای اداری داراب که باحضور فرماندار در سالن فرمانداری تشکیل گردید پیرامون مشکلات شهری بحث و تبادل‌نظر شد و ضمن‌آن ازطرز ساختمان راه داراب و خسویه‌انتقاد گردید و مقرر گردید، به مقامات مسئول گزارش داده‌شود تا ـ پیمانکار مربوطه نسبت به تصحیح راه مذکور، اقدام کند.

پرسپولیس برگاردپیروزشد

اهرم: در مسابقه فوتبال دوستانه‌ای که بین تیم های فوتبال پرسپولیس و گارد اهرم برگزار شد. پرسپولیس با نتیجه ۳ بریک به پیروزی رسید.

بازیکنان تیم‌پیروزعبارت بودند از: رستمی، کرمی، حاجیانی، وفامنش، خالدی، پوررضا، کرم رستمی، پرهون، جعفری، اسلوب، گل‌چمن، تنگستانی.

آقا جلال غریبی مربی تیم.

مسابقه‌درسی درداراب

داراب: در مسابقه درسی که بین دانش آموزان دختر دبیرستان های امیرکبیر، ۲۵ شهریور و آزرم، در سالن دبیرستان امیرکبیر تشکیل گردید، ۱۲ تن از دانش آموزان ممتاز دوره دوم شرکت داشتند که در نتیجه ٤نفر از بین آنها، متعلق به دبیرستان ۲۵ شهریور، بنام های باغبانی، خوانجه‌زر. شریفی واکده برنده شدند.

بزرگترین کلکسیون کبریت

وسیله یك دبیر ریاضیات درشیراز جمع‌آوری‌شده‌است

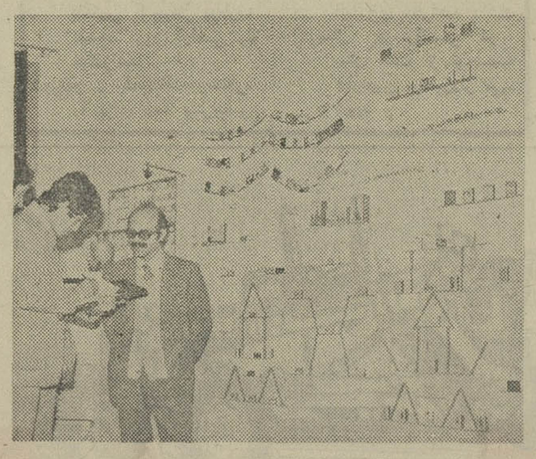

آقای جذبی صاحب کلکسیون کبریت هنگام گفتگو با یکی از خبرنگاران اطلاعات در شیراز

شیراز: آقای جذبی دبیر ریاضیات‌دبیرستان های شیراز، صاحب‌بزرگترین‌کلکسیون کبریت این شهر است.

بزرگترین‌کبریت کلکسیون‌جمع آوری شده آقای جذبی ۶۰ سانت و کوچکترین آن ها یک سانتی متر است.

آقای جذبی در مورد کلکسیون خود گفت:

از ۸ سال پیش به جمع‌آوری کبریت پرداختم.

می‌توانم با جرات بگویم که آرشیو من، کامل ترین‌آرشیو کبریت در ایران است.

کبریت های خارجی چندین برابر کبریت داخلی آنست.

تاکنون مشتریهای زیادی بمن مراجعه کردند. وحتی حاضر شده‌اند کلکسیون مرا با قیمت گزافی خریداری کنند. ولی چون من علاقه زیادی به جمع آوری کبریت دارم. هرگزحاضر نیستم آنها را ازخود دور کنم.

بازرسان وزارت کشور در داراب

داراب: گروهی از بازرسان وزارت کشور بسرپرستی آقای بیرژندی برای پیاده کردن آئین‌نامه استخدامی شهرداری داراب وارد این شهر شدند و درجلسه‌ای که باحضور آقای حقیقت‌فرماندار و آقای حسین آزما شهردار تشکیل شد، شرکت کردند.

«جم» بوشهر، «پرسپولیس» اهرم را شکست داد

اهرم: در مسابقه فوتبالی‌که بین تیم‌های پرسپولیس اهرم و جم بندربوشهر در زمین ورزش اهرم برگزار گردید، تیم‌جم‌بندر بوشهر بانتیجه ۲ بریک بر تیم پرسپولیس اهرم پیروز شد.

اسامی بازیکنان جم‌بندربوشهر: خلیل میگلی، حمید ماهینی، علی‌اکبر هادی‌پور، حمید فقیه، ناصر هادی‌پور، غلامرضا دارابی، حسین صلحدوست، علی‌دهقان، جلیل منشی‌پور، حسین‌ایرانپور، حیدر نظامی، عباس هادی‌پور، غلامرضا حقشناس و شهرام محمدپور تشکیل می‌دادند.

داوری این مسابقه را آقای‌سید جواد شمس‌العلماء برعهده داشت.

تقاضای اهالی بندر شاهپور

بندر شاهپور: چند شب متوالیست که کمپ غربی بندرشاهپور در تاریکی بسر می برد. لازمست گفته شود، نبودن برق‌وروشنائی وضع دو هزار خانواده ساکن در این منطقه را مختل کرده است.

برق بندرشاهپور را شبکه برق سد دز تامین‌می‌کنداهالی انتظار دارند، ازطرف مسئولین امر نسبت به وضع تاسیسات برق این منطقه تسهیلاتی فراهم آورند.

نتایج مسابقات هنری‌دراصفهان اعلام‌شد

اصفهان: مسابقات هنری دانش‌آموزان منتخب اصفهان زیر نظر اداره کل آموزش و پرورش این استان انجام شد و آقایان: مینومدیرکل آموزش و پرورش، کیوان رئیس‌آموزش و پرورش ناحیه یک، صمدانی کارشناس امور تربیتی‌ازجلسات برگزاری مسابقه بازدیدکردند.

خبرنگار ما دراصفهان نتایج مسابقه را باین شرح گزارش داد.

دوشیزگان شیلا هاشمی از دبیرستانهای رحمت در تصنیف ایرانی ـ تاج‌الملوک ممیزان در ترانه محلی از آیندگان ـ باتفاق منیره میانیان از مریم بیگم، شعله میثاقی در ویلن از رحمت. زهرا بهارلو از ۲۵ شهریور ـ سکینه خالصی در سنتور از بهار، اعظم ارشادی در ضرب از ۲۵ شهریور ـ آقایان علی مراد شاه محمدی در تصنیف ایرانی ازنجف‌آباد ـ محمود آل‌سعید در ترانه محلی از شاه عباس ـ باتفاق شکرالله سرانی‌الاصل از نجف‌آباد ـ مجیدمطاع‌در ضرب ازبازرگانی، فضل‌الله‌قاسمی در نی‌ازصائب ـ حسین تفنگساز در ویلن از صائب، محسن شجاعی در تار از هنرستان نساجی ـ حسین ملاتی در فلوت از هاتف، عباس بهارلوئی در تمبو از دهقان نجف‌آباد ـ مرتضی کاظمی، در سنتور ـ از دبیرستان بازرگانی ـ دوشیزگان مهناز صفاریان در رشته های ارگ‌از دبیرستانهای‌بهار، میترا الاصفی در گیتار از بهار ـ اریک الکساندریان در پیانو ازهنرستان دختران سوسن دهقانی درپیانو از رحمت ـ سوسن رنجبر از بهشت‌آئین‌در اکاردئون ـ زهرا شاهمرادی در جاز از بهار ـ مهناز صرافنیا در ساکسیفون از بهشت آئین ـ گیتی‌شهنواز در ملودیکا از ۲۵ شهریور ـ سودابه دلشاد در قرمنی از بهشت آئین ـ ماندانا راستان در آواز جاز از رحمت ـ آقایان: ورش توماژیان در ارگ از قاخاقی ـ سیاوش تاجوری در اکاردئون از این‌سینا ـ امراله عطائی در ملودیکا از هنرستان شماره ۲ ـ محسن عسگری در گیتار از هراتی ـ امیر امین‌پور در جاز از شاه‌عباس ـ مسعود جبل عاملی در ساکسیفون تنور از ادب، بهروز محمدیان در ترومپت از هراتی ـ محمد قائلی در کلارنت از ساسان‌ـ حسن‌رضوی‌در ویلن ازابن‌سینا ـ رضاکستانی‌در جاز ازنجف‌آباد ـ امیر مؤذن در عکاسی از خرد.

دوشیزگان: پروین تقی‌پور در عکاسی از دبیرستان ۲۵ شهریور ـ منیژه عباسی‌درآبرنگ از شاهدخت ـ بهجت یزد خواستی در نقاشی رنگ وروغن از دبیرستان ۲۵ شهریور ـ صدیقه آهن در فرسک از آیندگان ـ لادن مهرعلی در پیترهای از آیندگان ـ هرنوش پاکروان دراسکیس ازآیندگان ـ الهه شیخ‌السلام در پاستیل از حکیم سنائی ـ زهرا سجادزاده در سیاه قلم از دبیرستان دیبا ـ مهوش پرتو در منیاتور ازبهار.

آقایان: محسن اسداللهی در رنگ و روغن از دبیرستان های کورش ـ کامران افضل در پاستیل از سعدی ـ علی محبوبی در سیاه قلم ازفارابی ـ باتفاق منصور باغبانی ازکورش ـ محمود لاهیجانی در مذاتور از هراتی ـ باتفاق جعفر لاهیجانی از ادب ـ حسین راطبی در آبرنگ از صارمیه ـ عبدالرحمن رشیدی در روزنامه نگاری از ادب ـ محمود اکبری در فرم روزنامه از ادب ـ دوشیزگان پری فتوحی در روزنامه نگاری ازدبیرستانهای شهربانو ـ شیوا امینی در طرح روزنامه از بهشت آئین ـ امینه فدوی در خط نسخ از بهشت آئین ـ پروین مرتهب در خط‌نستعلیق از ۲۵ شهریور.

آقایان محمد سالاری در خط نسخ از صدر ـ سیروس داراب در خط نستعلیق از هنرستان شماره ۲.

دوشیزگان مهین مارونی در خیاطی از دبیرستانهای بهار ـ مهری منزوی زاده در گلدوزی از ۲۵ شهریور ـ مهنازخیامباشی در گلدوزی از بهار ـ فریده دری در شاهنامه خوانی از شهربانو ـ روزیک بغوزیان در رقص محلی‌از شهربانو ـ شائقه درافشان در رقص کلاسیک از شاهدخت ـ زهرا نیکو ازامین‌ـ الدوله درفن‌بان ـ اعظم‌مصطفی پور در گویندگی ازمریم بیگم.

آقایان: مهدی نوائی در گویندگی از دبیرستان ادب ـ حشمت‌الله سحابی در فن‌بان از شاه عباس ـ مسعودشاهنگی در نقالی از سعدی ـ جمشید طاهری در شاهنامه خوانی از سعدی مقام اول را کسب‌کردند.

جنوب

چهارشنبه ... ۱۵فروردینماه۵۲ صفحه ۲

درمسابقه فوتبال فرخشهر وعیسی‌آباد

پیکان‌فرخشهر «۲»عیسی‌آباد«۴»

فارسان ـ تیم‌فوتبال عیسی‌آباد در یک مسابقه فوتبال توانست تیم پیکان خرمشهر را با نتیجه ٤بر ۲ شکست دهد .
مسابقه‌بداوری‌نصراله‌انحصاری حسین فاتحی وجلال جواهری با حضور هزار تماشاچی در عیسی آباد برگزار شد .
گل های مسابقه وسیله خسرو امیریان‌فرج‌اله رنجبرونصرت‌اله سلیمانی برای عیسی و گل های تیم فوتبال پیکان خرمشهر وسیله اسماعیل حیدری بثمر رسید .
اسامی بازیکنان تیم‌پیروز : شاهپور معینی ، اردشیرعباس پور ، خسرو امیریان ، کریم اسدی ، عزیزاله معینی ، ایرج معینی،سیف‌اله معینی ، محمد خسروی ، نصرت‌الله سبحانی و فرج رنجبر .
معین ، سیاوش قربانی ،اصغر

مسابقه

باغملك : تیم فوتبال‌باغملك طی یك دیدار با تیم‌فوتبال خانه فرهنك روستائی آل‌خورشیداین منطقه ۲بر۲ مساوی کرد .

درحوادث گوشه وکنار جنوب

۵ نفر کشته‌شدند

سقوط کرده و مرد

شیراز: یک نابینای ۷۰ساله ، از پنجره‌یکی از کاروانسراهای دروازه اصفهان ، بزمین افتاد و درگذشت .
وی که هنوز هویتش معلوم نشده ، در یکی از کاروانسرا های دروازه اصفهان خوابیده بود ، نیمه شب ازخواب‌بیدار شد . و هنگامیکه از اتاق‌بیرون میرفت . اشتباها بجای در پنجره اطاق را گشود وبه بیرون پرت شد و مرد.

راننده محکوم شد

شیراز: شخصی بنام حسن جوادی اهل بندر پهلوی ، کەدر تصادف پسر بچه‌ای را کشته بود ، در شعبه اول دادگاه‌عالی جنائی‌شیراز به شش ماه زندان و پرداخت یکصد و سی هزار ریال وجه نقد محکوم شد.
این شخص سه ماه قبل در روستای سعدیه شیراز هنگامیکه ازخیابان می‌گذشت پسربچه‌ای بنام محمد صفائی را زیر گرفت و موجب مرگ وی شد .

گرگ‌الله» کشته شد

شیراز: جوان ۱٤ ساله‌ای بنام گرگ‌اله اسفندیاری هنگام کار در یکی از کارخانه های‌شیراز بر اثر ریختن قسمتی از دیوار کارخانه روی وی درگذشت.
چون وی اهل اردکان فارس بود جنازه‌اش بعد از انجام تشریفات‌قانونی به اردکان حمل شد و دفن گردید .

بابا درگذشت

شیراز: تاکسی بار شماره ۲٤۲٤ براندگی جواد بهمنی در یکی از خیابان های شیراز مردی بنام « بابا» کارگر را زیر گرفت و کشت .
جواد رانندەتاکسی باردستگیر شد و زندانی گردید .

در چاه افتاد

شیراز: جوان چهارده‌ساله‌ای بنام صفدر غریب زاده ، در یکی از روزهای عید برای شستن سر و صورت خود برسر چاه منزل رفت . وی هنگامیکه مشغول کشیدن آب از چاه بود، بداخل چاه سقوط کردو خفه شد .
با اطلاع از جریان مامورین ژاندارمری‌باسگاه پل‌فسا باتفاق آقای فروزش بازپرس شعبه هفتم دادسرای شیراز و آقای دکتر صادقی پزشک قانونی به محل حادثه‌روستای « گرگی» شیراز، رفتند . وجنازه پس‌از بازدید ، بخاک سپرده شد.

حریق در نجاری

قم: یک مغازه نجاری در خیابان آذر قم آتش گرفت و مقداری زیادی چوب و الوار سوخت .
این مغازه متعلق به محمد غفاری است .

اوزفارس،به‌شبکه‌سراسری‌می‌پیوندد

اوزفارس : آقای شیرزادی رئیس مخابرات لارستان وارد اوزفارس شد و پس از ملاقات باآقای محمد علی توکلی‌شهردار این منطقه برای تعیین زمین شرکت مخابرات از چند نقطه شهر بازدید نمود .
در این بازدید ، قطعه زمینی‌به مساحت یکهزار متر مربع در کنار دبستان بدری اوز برای ساختمان شرکت مخابرات‌تعیین گردید. و مقرر شد شهرداری با مکاتبه باستانداری فارس اجازه ساختمان مذکوررابگیرد.
آقای شیرازی بمخبرنگارما گفت: پس از صدور پروانه فورا عملیات ساختمان شرکت مخابرات آغاز خواهد گشت .
و بدینترتیب اوز علاوه بر تلفن خودکار شهری با استفاده از شبکه میکروویو شهرستان لار به شبکه سراسری مکروویو کشور خواهد پیوست .

جریمه شدند

اصفهان: ازطرف اطاق‌اصناف اصفهان عده‌ای از متخلفین بدادگاه اطاق اصناف اعزام شدند و تحت تعقیب قانونی قرار گرفتند .
اسامی متخلفین‌باین‌شرح‌است: شرکت مسافربری اتو شهپر ، مسافر خانه وزیری- بعلت عدم نصب آگهی هر یک بمبلغ ۲۰۰ ریال و محمد تقی سهرابی خیاز خیابان‌فروغی بعلت گرانفروشی سه هزار ریال جریمه شد .

پیشگاه مبارك اعلیحضرت همایون شاهنشاه آریامهر

جان‌نثار افتخار دارد از سوی خود و انجمن شهر قاطبه اهالی شاهدوست و وطن‌پرست شهرضا موفقیت وپیروزی چشمگیر و درخشان که‌براهنمائی خردمندانه وابتکار بلندپایه آن شهریار دادگستر در مورد بدست گرفتن عملیات اکتشاف واستخراج و فروش مستقیم نفت نصیب ملت ایران‌شده‌به‌پیشگاه مبارك همایونی تبریك و تهنیت عرض نموده‌سلامتی ودوام سلطنت اعلیحضرت همایون‌شاهنشاه‌آریامهر وسلامتی خاندان جلیل سلطنت را از خداوند متعال خواستار است .

چاکر جان‌نثار رئیس انجمن شهر شهرضا
مهندس میربد

پیشگاه مبارك اعلیحضرت همایون شاهنشاه آریامهر

انجمن شهرستان شهرضا باقلبی آکنده از مهر شاهنشاه و عشق جان‌بازی در راه میهن بیانات گهربار و غرورآفرین شاهنشاه آریامهر در مالکیت کامل و استیفای حقوق حقه ملت ایران را ازمنابع نفت وبهره‌برداری از مجتمع ذوب آهن همراه با فرارسیدن نوروز باستانی را از طرف خود و مردم شاهدوست شهرضا «وعلاعوعشایر» این منطقه به پیشگاه مبارك شاهنشاه آریامهر تهنیت عرض مینماید .

رئیس انجمن شهرستان شهرضا-محمدعلی کیان

پیشگاه مبارك اعلیحضرت همایون شاهنشاه آریامهر

مفتخرا افتتاح مجتمع ذوب‌آهن و پیروزی های نفتی راکه آرزوی دیرینه ملت ایران بود در آستانه حلول سال نو به‌خاکپای آن رهبر عالیقدر تهنیت‌و تبریك عرض میکنم .

از طرف پزشکان و کارمندان بهداری شهرضا
دکتر قدسی

پیشگاه مبارك اعلیحضرت همایون شاهنشاه آریامهر

مالکیت کامل واستیفای حقوق حقه ملت ایران از منابع نفت وبهره‌برداری از مجتمع‌ذوب‌آهن وبیانات غرورآفرین شاهنشاه همراه با فرارسیدن نوروز باستانی رابه پیشگاه مبارك همایونی تهنیت عرض مینماید .

شرکت سهامی پشم شیشه ایران

پیشگاه مبارك اعلیحضرت همایون شاهنشاه آریامهر

معلمان وکارکنان دبستان دخترانه اروندسوسنگرد باقلبی مملو از شادی و سرور تبریك‌ومراتب‌سپاس وجانبازی خودرا بمناسبت پیروزی‌جدیدکشورعزیز را در صنعت نفت بخاك‌پای همایونی معروض‌میدارد

جان‌نثاران معلمان وکارکنان‌دبستان‌اروندسوسنگرد

پیشگاه مبارك اعلیحضرت همایون شاهنشاه آریامهر

معلمان وکارکنان دبستان دخترانه شهنازسوسنگرد از شنیدن خبر پیروزی جدید ایران در صنعت عظیم نفت غرق در شادی و سرور شدیم بهمین‌مناسبت مراتب تبریك وحق‌شناسی خودرابه‌خاك‌پای‌همایونی معروض میدارد

جان‌نثاران کارکنان دبستان دخترانه شهنازسوسنگرد

پیشگاه مبارك اعلیحضرت همایون شاهنشاه آریامهر

باقلبی مملواز شادی و سپاس پیروزی جدید ایران عزیز را در امر صنعت نفت کشور که بادرایت و رهبری شاهنشاه عظیم‌تحقق یافت به پیشگاه‌مبارك تبریك عرض نموده مراتب قدردانی و جان‌بازی‌خود را به‌خاك‌پای همایونی معروض میدارد .

از طرف دبیران و کارکنان دبیرستان دخترانه
مهناز سوسنگرد ـ مهین‌مقدسی

پیشگاه مبارك اعلیحضرت همایون شاهنشاه آریامهر

جان‌نثاران فرهنگیان منطقه‌دشتمیشان ازشنیدن فرمایشات ملوکانه درروز ۲۵ اسفند ماه هنگام افتتاح کارخانه مجتمع فولادسازی دایر بربشارت تملك کامل صنایع عظیم نفت کشور عزیز واداره‌نمودن کلیه امور مربوطه‌آن بدست ایرانی که بادرایت و تلاش پی‌گیر آن پدر تاجدار تحقق پذیرفت و قلب هر ایرانی پاك‌سرشت رااز مسرت و شادی لبریز کردبخود بالیده و مراتب حق‌شناسی وجان‌بازی در راه‌شاه و میهن رابخاك پای همایونی معروض‌میدارد

رئیس اداره آموزش و پرورش منطقه‌دشتمیشان
احمدی‌نژاد

پیشگاه مبارك شاهنشاه آریامهر

جان‌نثاران کارکنان دبستان جلالی سوسنگردمراتب سپاس و جانبازی خود را بمناسبت پیروزی جدید ایران در صنعت‌نفت بخاکپای مبارك‌همایونی‌معروض میدارد .

از طرف کارکنان دبستان جلالی‌سوسنگرد ـ نعمتی

پیشگاه مبارك شاهنشاه آریامهر

باقلبی مملواز شادی و سپاس پیروزی جدید ایران عزیز را در امر صنعت نفت کشور که بادرایت و رهبری شاهنشاه عظیم‌تحقق یافت به پیشگاه‌مبارك تبریك عرض نموده مراتب قدردانی و جان‌بازی‌خود را به‌خاك‌پای همایونی معروض میدارد .

از طرف دبیران و کارکنان دبیرستان دخترانه
مهناز سوسنگرد ـ مهین‌مقدسی

پیشگاه مبارك اعلیحضرت همایون شاهنشاه آریامهر

جان‌نثاران فرهنگیان منطقه‌دشتمیشان ازشنیدن فرمایشات ملوکانه درروز ۲۵ اسفند ماه هنگام افتتاح کارخانه مجتمع فولادسازی دایر بربشارت تملك کامل صنایع عظیم نفت کشور عزیز واداره‌نمودن کلیه امور مربوطه‌آن بدست ایرانی که بادرایت و تلاش پی‌گیر آن پدر تاجدار تحقق پذیرفت و قلب هر ایرانی پاك‌سرشت رااز مسرت و شادی لبریز کردبخود بالیده و مراتب حق‌شناسی وجان‌بازی در راه‌شاه و میهن رابخاك پای همایونی معروض‌میدارد

رئیس اداره آموزش و پرورش منطقه‌دشتمیشان
احمدی‌نژاد

پیشگاه مبارك شاهنشاه آریامهر

دبیران وکارکنان مدرسه راهنمائی کورش کبیر سوسنگرد بمناسبت پیروزی جدید ایران عزیز در صنعت بزرك نفت کشور که‌با رهبری شاهنشاه عظیم‌الشان به ثمر رسیده مراتب سپاس و تبریك وجانبازی خودرا به‌خاك پای همایونی معروض‌میدارد

از طرف دبیران وکارکنان مدرسه راهنمائی‌کورش کبیر سوسنگرد ـ علی‌سیاحی

پیشگاه مبارك شاهنشاه آریامهر

بمناسبت پیروزی جدید صنعت نفت‌کشورمراتب تبریك وقدردانی وجانبازی خودرا بخاك پای‌همایونی معروض میدارد .

معلمان و کارکنان دبستان‌ششم‌بهمن‌سوسنگرد

پیشگاه مبارك اعلیحضرت همایون شاهنشاه آریامهر

دبیران وکارکنان دبستان داریوش سوسنگرد باقلبی مملو از شادی و سرور پیروزی جدیدصنعت نفت کشور عزیز راکه‌بارهبری شاهنشاه‌عظیم‌الشان ایران به‌ثمر رسیده مراتب سپاس و جانبازی خودرا به‌خاك‌پای مبارك همایونی معروض میدارد.

از طرف دبیران و کارکنان دبیرستان فردوسی
سوسنگرد ـ سلیمی

پیشگاه مبارك اعلیحضرت همایون شاهنشاه آریامهر

جان‌نثاران معلمان وکارکنان دبستان داریوش سوسنگرد از شنیدن بشارت تملك کامل صنایع نفت کشور که بارهبری شاهنشاه عظیم تحقق پذیرفت مراتب حق‌شناسی و جانبازی خودرا به خاك پای همایونی معروض میدارد .

جان‌نثاران کارکنان دبستان داریوش سوسنگرد

نیازمندیهای اصفهان تلفن
۲۲۴۰۶-۲۶۲۶۱

داروخانه شبانه روزی کوروش
اصفهان ـ شیخ‌بهائی
تلفن ۳٤٤۹٤

چلوکباب حاتم شهرت‌جهانی دارد
چلوکباب‌و جوجه‌کباب
اصفهان ـ چهارباغ‌اول فتحیه تلفن ۲٦٦۸۷

گزارك
گزانگبین صددر صد خالص ـ سوهان‌عسلی باروغن حیوانی ـ نان کرکی‌شکری و زعفرانی
اصفهان ـ خیابان‌چهارباغ مقابل سینما حافظ
تلفن ۲۲۸۷۱

چلوکباب سپاهان شهرت جهانی دارد
اصفهان ـ خیابان شاه عباس کبیر
تلفن ۲٥٤٤٤

نیازمندیهای اهواز تلفن
۲۴۱۵۹-۲۲۴۷۳

چشم شما روشن
به اجناس لوکس و زینتی چشم روشنی
اجناس چشم روشنی ارزانتر از همه جا و مورد پسند هرنوع ذوق‌و سلیقه فروشگاه چشم روشنی : اهواز خیابان پهلوی اصغر کماجیان
تلفن ۲۲۹۱۳

فروشگاه جهان پوشاك
زیباترین پوشاك زنانه ، مردانه، بچه‌گانه واجناس لوکس رابانازلترین‌قیمت به مشتریان عزیز عرضه میدارد .
اهواز ـ خیابان پهلوی پاساژ جزایری فروشگاه جهان‌پوشاك ـ شهریار جعفری

در اهواز فروشگاه هالیوود عیدی میدهد
باارائه این شماره از روزنامه اطلاعات میتوانید از ۱۰درصد تخفیف نوروز استفاده فرمائید
کیف و کفش هالیوود زیباترین عیدی و بهترین چشم‌روشنی
اهواز ـ فروشگاه هالیوود ـ خیابان ششم بهمن
تلفن ۲٤٥۸٦ ـ سرکیسیان

جناب آقای داریوش سپهربند
باتاسف و تاثر عمیق مصیبت وارده را تسلیت میگوید .
اداره سرپرستی روزنامه اطلاعات درفارس

استخدام

شرکت سهامی پشم شیشه ایران :

برای تکمیل کادر انبار خودبدو نفرجوان فعال وبا تجربه در انبارداری کارخانجات صنعتی با تحصیلات حدود دیپلم متوسطه نیازمند است .
داوطلبانیکه سن آنها کمتر از سی سال باشد می‌توانند با در دست داشتن مدارک تحصیلی و کارت پایان خدمت یا معافی (غیرپزشکی) و سابقه کار همه روزه بین ساعت ۸ الی الی ۱٤ به کارگزینی شرکت سهامی پشم شیشه ایران واقع در کیلومتر ۷ جاده قدیم کرج مراجعه نمایند .

آگهی استخدام پرستار و بهیار :

بیمارستان پارس احتیاج به چند نفر پرستار لیسانسیه بهیار تحصیل کرده دارد. از حائزین شرایط خواهشمند است به بیمارستان پارس اهواز مراجعه نمایند .

بچند نفر معمار :

جهت پل سازی یک قطعه راه در جنوب نیازمندیم تلفن ۸۲۷۸۷۰ .

آگهی استخدام نرس و ماما

بیمارستان طرفه‌جهت‌تکمیل کادرپرستاری خود بتعدادی خانم های نرس و بهیار ماما با شرائط حقوقی خوب طبق آئین‌نامه بهداری کل راهها احتیاج دارد داوطلبان جهت آگاهی بیشتر می‌توانند صبحها بدفتر پرستاری بیمارستان طرفه مراجعه نمایند .

آگهی استخدام

شرکت شبرنگ به چند نفر دوشیزه یا بانو ، مسلط به ماشین نویسی فارسی و لاتین وآشنابزبان‌انگلیسی و یک نفرتلفنچی که حداقل سن ایشان ۱۸ و حداکثر ۲۸ سال باشد احتیاج دارد .
داوطلبان با شرکت شبرنگ ، خیابان تخت جمشید مقابل سفارت آمریکا مکاتبه نمایند .

شرکت سهامی صنعتی برلیان (خرم)

تعدادی سرپرست و کارگر جوشکاربرق، پرسکار ، نقاش ، تراشکار ، قالبساز با مشخصات زیر استخدام می‌نماید :
حداکثر سن ۳۰ سال ، داشتن معافی دائم غیرپزشکی، حداقل تجربه کار ۵سال، حداقل معلومات ششم ابتدائی .
متقاضیان به کارگزینی شرکت واقع در کیلومتر ۱۵ جاده مخصوص کرج‌مراجعه نمایند .

فیلیپس ایران :

دو نفراز فارغ‌التحصیلان دبیرستانهای حرفه‌ای‌رشته الکترونیک‌وبرق رابا‌شرایط زیر استخدام می‌نماید . داشتن سه سال سابقه‌فروش و یاتعمیرات وسایل فنی ، دارا بودن‌برگ خاتمه‌خدمت وظیفه‌یا معافی دائم. اشنائی بزبان انگلیسی (در حد صحبت کردنو نوشتن) حداکثر سن ۳۵ سال ، عدم سوء پیشینه ، داوطلبان می‌توانند همه روزه باستثنای روز های تعطیل بین‌ساعات ۸ الی ۱۲ به کارگزینی شرکت واقع در خیابان شاهرضا بین‌ویلاو فردوسی مراجعه و یا مشخصات کامل خود را با یک قطعه عکس به صندوق پستی ۱۲۹۷ تهران‌ارسال دارند .

اگهی استخدام برای شیمیست :

شرکت داروئی بین‌المللی برای کار در آزمایشگاه کنترل خود جوان لیسانسیه شیمی که خدمت نظام را انجام‌داده یامعافی دائم داشته باشد باحقوق ومزایای مکفی استخدام میکند. لطفا تقاضای خودرا باذکر مشخصاتو شماره تلفن جهت تماس فوری به ادرس صندوق پستی ۷۲۵ تهران ارسال دارید.

شرکت سهامی کف داروگر :

به‌منظور تکمیل کادرفروش خود بتعدادی مسئول مرکز پخش ، ویزیتور و تحصیلدار برای‌کار در شهرستانها نیازمند است .
شرایط استخدام مسئول مرکز پخش حداقل دومیلیون ریال‌تضمین‌ملکی ، حداکثر سن ۳۵ سال ،مدرک تحصیلی سیکل دوم ، معافیت دائم یا دفترچه پایان خدمت ، گواهینامه رانندگی .

شرایط استخدام تحصیلدار :

تضمین ملکی حداقل پانصد هزار ریال، حداکثر سن ۳۰ سال مدرک تحصیلی‌حدود سیکل، معافیت دائم یادفترچه پایان‌خدمت، گواهینامه رانندگی ، داوطلبان میتوانند هر روز صبح بین ساعت ۹ تا ۱۱ تا تاریخ ۳۰ر۱ر۵۲۱ با در دست داشتن مدارک‌لازم به کارگزینی شرکت سهامی کف واقع در خیابان پارک ـ وزراء کوی‌نهم‌مراجعه‌نمایند

بسته‌بند :

چندین نفر دوشیزه یا بانو برای امور بسته‌بندی تمام‌وقت در کارخانه معتبر داروسازی استخدام میشوند ، لطفا بعد از ظهرها ازساعت ۱۸ الی ۲۰ به خیابان ویلای شمالی‌جنب کلیسای ارامنه ساختمان ۳٤٥ طبقه‌چهارم‌شماره ۱٤۰ مراجعه‌نمایند

یک نفر راننده پایه یک ، یا دو همگانی
باسابقه برای کار در شرکتی جهت امور داروئی شهرستانها موردنیازاست. فردوسی شمالی شماره ۱۳٦

چند نفر فروشنده فعال و با تجربه برای فروشندگی مواد غذائی در تهران و شهرستان ها مورد احتیاج است ، سن۲۸ تا٤۰ سال حداقل ۵ سال سابقه ، داشتن معافی یابرگ پایان خدمت نظام وظیفه داوطلبان باذکرمشخصات کامل‌بافروشنده صندوق پستی ۱۹۳ تهران مکاتبه‌نمایند.

کارگر عکاس

استخدام می شود یوسف‌آباد بالا ایستگاه اول شماره ۷۳ تلفن ٦۲٦۷٤۷ .
بعده‌ای جوان دیپلمه جهت کار های دفترداری و حسابداری نیازمندیم تلفن ۸۲۱۵٤۲ .

یك‌نفر مهندس ساختمان

با حداقل ۵ سال تجربه در کار های بتونی واشنائی کامل بزبان انگلیسی برای اداره کارگاه ساختمانی در تهران استخدام می شود . داوطلبان می توانند در ساعات اداری با تلفن ٦٦٦٤۳٤ تماس بگیرند .

مهندس مکانیك

با ۵ سال سابقه کار یا تکنیسین با ده سال سابقه کاربا حداقل تحصیلات‌دیپلم فنی مهندس الکترونیك با ۵ سال سابقه کار یا تکنیسین با ده سال سابقه کار و حداقل تحصیلات دیپلم فنی .

کارگر مکانیك

باحداقل تحصیلات سوم متوسطه و وحداقل ۵ سال سابقه کار

کارگر برق :

باحداقل تحصیلات سوم متوسطه وه سال سابقه کار
حائزین شرایط صبحها بین ساعت۸ تا۹به کارگزینی کارخانه‌های صنعتی‌آزمایش واقع در کیلومتر ۱۲ جاده آبعلی مراجعه نمایند .
سه حسابدار با شرایط زیراستخدام می شوند . حداقل مدرك تحصیلی دیپلم متوسطه ، حداقل سه سال سابقه کار حسابداری ، ارجحیت با افرادی است که در کارخانجات سابقه کار حسابداری‌داشته باشند .
داشتن برك خاتمه خدمت و یامعافی دائم غیرپزشکی ، داشتن تضمین وضامن معتبر ، حداکثر سن ۳۵ سال ، واجدین شرایط فوقبه کارگزینی کارخانه‌شرکت سهامی اونیورسال واقع در انتهای‌سی‌متری نارمك خیابان چهل جنب هنرسرا مراجعه فرمایند .

خانم تلفنچی و تایپیست فارسی و

انگلیسی برای تمام وقت استخدام‌می‌شود. پله‌ستیلوکس تلفن ٦٦۱۷۹٦ ـ ٤۳۵۹۰.
کانون توسکا

بتعدادی خانم و آقاجهت بازاریابی‌و بانوئی برای ماشین نویسی نیازمند است ۳۱۵٤۷۸ .

مهندس ساختمان :

به مهندس ساختمان با حداقل سه سال سابقه در کار های اجرائی ساختمانی ودانستن زبان آلمانی جهت اداره کارگاه در تهران احتیاج است راهنمای‌شماره۷۱۹ روزنامه اطلاعات مکاتبه فرمائید .
بیك لکرتر که بماشین تایپ‌فارسی ولاتین وارد باشد موردنیاز است از ۵تا۸ بعداز ظهر به آدرس خیابان روزولت روبروی امجدیه کوچه اردلان شماره ۲۲ شرکت انترسیم مراجعه شود .

تراشکار و صفحه تراشکار :

چند نفر تراشکار وصفحه تراشکار مورد احتیاج است تلفن ۵۳٤۸۵ .
به داروساز دیپلمه برای کارخانه دارو سازی نیازمندیم با صندوق پستی ٦٦۹ مکاتبه فرمائید .

نقشه‌بردار :

با سابقه و آشنا بزبان انگلیسی برای کار در خارج از تهران‌مورد احتیاج است، لطفا با تلفن ٤۳۲۲٤ تماس حاصل نمائید .

مهندس راه و ساختمان :

فارغ‌التحصیل دانشکده فنی تهران ، آشنا به زبان انگلیسی برای کار در خارج از تهران مورد نیاز است . لطفا با تلفن ٤۳۲۲٤ تماس حاصل نمائید .

محاسبات تاسیسات شرکت ترمیك

به یک نفرمحاسب تاسیسات حرارت مرکزی که انگلیسی بداند احتیاج دارد تلفن ۸٤۹٦٤۵

به چند نفر دوشیزه یا بانو

که خوش برخورد و خوش بیان بوده جهت منشی‌گری ، دفترداری . و تلفنچی استخدام می شوند ، آنهائی که اطلاعات اجتماعی و یا اطلاعات هنری داشته و یا علاقمند به کار های هنری باشند حق تقدم خواهند داشت .
خیابان شاه مقابل سینما نیاگارا ساختمان مهفر دفترهنرمندان تلفن ٤۱۳۲۲
راننده با اتومبیل یا وانت غیر ژیان تمام وقت یا حقوق ثابت نیازمندیم . خیابان شاه اول کاخ جنوبی شماره ۲۲٦ موسسه چلچله .
به سگرتر و بهیار و پرستار نیازمندیم درمانگاه شبانه روزی فردا ، چهارراه‌پهلوی تخت‌جمشید مقابل‌هتل کموردور تلفن۴۴۳۳۳ و ٦٦۰۳٤۰ .

ماشین‌نویس :

یک نفر دوشیزه یا بانوی ماشین‌نویس فارسی و لاتین با تجربه و سابقه چندین ساله تمام وقت با حقوق درجه یک استخدام می شود . لطفا بعداز ظهر ها از ساعت ۱۸ الی ۲۰ به خیابان ویلای شمالی جنب کلیسای ارامنه ساختمان ۳٤۵ طبقه چهارم شماره ۶۳ مراجعه نمائید .

پزشک با پروانه دائم

برای صبح ها نیازمندیم درمانگاه پارسیان ٦۲۸۲٦۷ .
یک نفر دوشیزه یا بانوی حسابدار با تجربه بطور تمام وقت استخدام می شود لطفا بعداز ظهر ها از ساعت ۱۸ الی ۲۰ به خیابان ویلای شمالی‌جنب کلیسای ارامنه ساختمان ۳٤۵ طبقه چهارم شماره ۱٤۰ مراجعه نمائید .
یک شرکت تجارتی احتیاج به یک دوشیزه یا بانو جهت ماشین نویسی فارسی تمام وقت با دو سال سابقه کار مورد نیاز است لطفا با تلفن ۵۵- ۷۷۰۰۵۲ تماس گرفته شود .
بیک نفر دوشیزه یا بانو باحداکثر سن ۳۵ سال برای خانه‌داری منزل یک خارجی بطور شبانه‌روزی با حقوق مکفی مورد نیاز است لطفا با تلفن ٦٦۰۸٤۵ تماس بگیرید.

یک نفر تکنیسین مرد

در آزمایشگاه تمام وقت استخدام‌می‌شود تلفن ٤۲٤۲۸

درمانگاهی :

بیک قابله، باپروانه صبحها نیازمند است طالبین صبحها به تلفن ۵۳۱۰۵٤ مراجعه نمایند .

کارگر نجار

استخدام می‌شود تلفن ۸۲۸۹۹۱
یک نفر قهوه‌چی برای یک رستوران نیازمندیم تلفن ۸۹۲۹۸٦ از ساعت ۱۱ صبح به بعد .
یک شرکت پیمانکار درجه یک سازمان برنامه برای کار درتهران به تعدادی‌مهندس برق ومکانیک با سابقه کارو همچنین‌تعدادی تکنیسین برق با سابقه کار و آشنا بزبان انگلیسی احتیاج دارد علاقمندان می توانند همه روزه با مراجعه به شرکت و یا تلفن مذاکره نمایند. شرکت سهامی خاص تلفنک شماره ۱۳۰ خیابان شاه عباس کبیر تلفن ۸۳۵۰۲۵-۲۹

کارخانه تولیدی :

بەیک متخصص چاپ در رشته پلاستیک ویا پارچه و یک تراشکار متخصص نیازمند است واجدین شرایط روز شنبه صبح ۱۱ فروردین ماه بدفتر شرکت واقع در خیابان خیام شماره ۵۵۷ مراجعه نمایند .

استخدام ماشین نویس :

انجمن ملی حمایت کودکان یک نفر دوشیزه یا بانو مسلط به ماشین نویسی فارسی با تحصیلات دیپلم متوسطه و حداکثر ۳۰ سال سن استخدام مینماید .
داوطلبان میتوانند صبحهابه‌کارگزینی انجمن واقع در خیابان پهلوی بالاتر از میدان ولیعهد خیابان خسروخاور شماره ۲۷ مراجعه نمایند.
یک شرکت خارجی به تعدادی خانه یا آپارتمان نوساز با دو تا سه‌اطاق‌خواب تا تلفن تهویه هوا و شوفاژ جهت سکونت کارمندان خارجی خود نیازمند است آدرس خیابان فخررازی پلاک ۳۰ شرکت‌میشانه تلفن ٤۱۲٦۸
یک نفر جهت کارمندی و وصول مطالبات با دارا بودن گواهینامه موتور جهت تجارتخانه نیازمندیم ٦٦۱۵۸۳

تزئینات سورنا جهت تکمیل کادر فروش ۱۰ نفر فروشنده مرد و ۱۰ نفر فروشنده زن‌نیازمند است شاهرضا مقابل سینما رویال ساختمان الوند طبقه چهارم شماره ۶۳
لابراتوار فاریا : برای لابراتوار کنترل خود احتیاج به یک داروساز یا شیمیست داردتلفن ۷۷۰۳۹۱

بعده‌ای ویزیتور خانم و آقای دیپلمه خوش برخورد و خوش بیان جهت کارهای تبلیغاتی تمام روز مورد نیاز است‌آدرس خیابان‌آیزنهاور جنب پمپ بنزین خوش روزنامه اطلاعات شعبه آیزنهاور

عرضه ماهی تافصل صید درآبانماه سال جاری تعطیل شد.

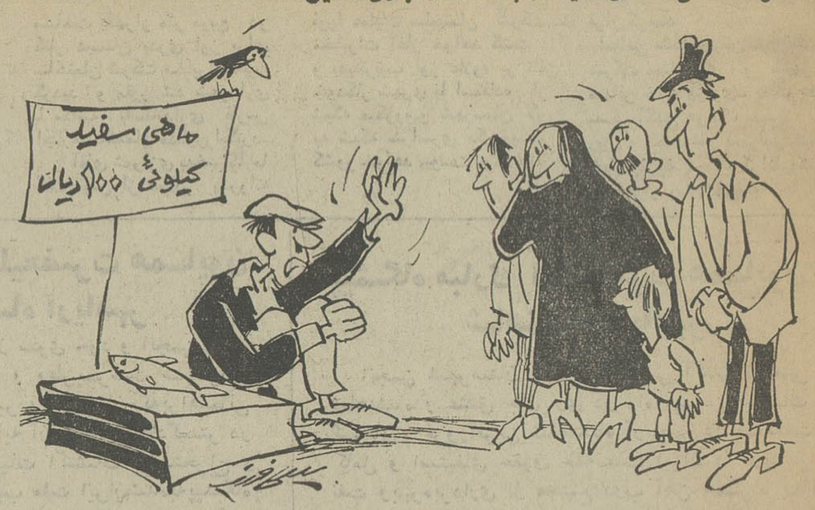

ـ برین دیگه نمایش تافصل بعدی صید تعطیل شد ....

گفتگوی تلفنی

۳۱۱۰۷۱

ازساعت ۴ تا ۸ بعدازظهر

★ **الو من رضا ـ س ـ** مدتی است از خریدو فروش مغازه و محل کسب جلوگیری میکنند خواهش میکنم بنویسید پس تکلیف آن دسته از مغازه داران که بدلایلی مجبورند مغازه خود را بفروشند ویا تغییرشغل دهندچیست؟ خوبست مسئولان امر دلیل جلوگیری از فروش محل کسب را توضیح دهند .

★ **الو من داریوش ـ ر ـ** چهار راه عارف، واقع در خیابان پر رفت و آمد خراسان ، چراغ راهنمائی ندارد. ازاین جهت در این چهار راه غالبا تصادفاتی رخ میدهد که منجر به ایجاد راهبندان در خیابان خراسان میشود .لطفا تذکر دهید مشکلی را که با نصب چراغ راهنمایی رفع میشود از میان بردارند .

نامه به روزنامه

گرانی روغن زیتون در مغازه‌ها

قیمت یك شیشه روغن‌زیتون کارخانه ورامین ، در مغازه هاو فروشگاهها حداقل یك‌و نیم برابر قیمتی است که در فروشگاههای تعاونی بفروش‌می رسد . از این جهت آنهائیکه عضو شرکتهای تعاونی‌نیستند، روغن زیتون با قیمت گرانی بدستشان میرسد.چه عیبی دارد فرآورده‌های کارخانه ورامین‌با الصاق برچسب قیمت بین فروشندگان توزیع شود ، تا خریداران دچار اجحاف نشوند؟

ثریا امیرزاده

جواز ساختمان محل کسب

عده‌ای از مالکان قطعات کوچك زمین در داخل محدوده منتظر آزاد شدن جوازساختمان مغازه و محل کسب هستند ، زیرا سرقفلی که از مغازه‌جدید عاید مالك میشود، کمك‌بزرگی به هزینه ساختمان می کند و مالك می تواند با گرفتن وام بروی زمین خود ساختمان‌بسازد و بعد با سرقفلی آن ،وام‌خود را بپردازد . این خواسته عده زیادی از مالکان اراضی بایر است که امید است مورد توجه قرار گیرد .

تقوی

خانه ها چه شد ؟

اداره آبادانی و مسکن‌همدان در سال ۱۳۵۰ مبالغی بعنوان پیش قسط از ساکنان «نیه ـ هکمتانه» دریافت کرد ، تاخانه هائی برای آنها بسازد . و قرار شد این خانه ها را تاپایان مهر ماه سال ۵۱ تحویل دهند ، لکن هنوز ساختمان خانه های مزبور تکمیل و تحویل نشده است ، و از آب و برق‌واسفالت هم که جزو تعهدات اداره مسکن بوده است ، خبری نیست .اهالی تپه هکمتانه تقاضای تسریع در آمرساختمان خانه های مزبور را دارند .

از همدان ـ محمد احقری

تخلیه مغازه ها

۹ سال است در سبزوار در مغازه پلاك ۵۰۴ واقع در خیابان اسرار جنوبی کاسبی میکنم . در تمام این مدت اجاره بهای دکان‌را طی مدارك قانونی که در نزد من موجود است ، بموقع به صاحب ملك پرداختهام . وبعلاوه‌مخارجی هم بابت تعمیر و تزئین دکان در این مدت متحمل شده‌ام . اخیرا مالك با مساعدت یکی از سردفتر های این شهر میخواهد از طریق قانونی مرا وادار به تخلیه دکان کند . لذا از مسئولان امر تقاضا دارم ، به این موضوع رسیدگی کنند .

سید خیر انارکی

زبان معیار یا قیافه معیار ؟

در خصوص زبان معیار ، چندی پیش کارشناسان فن نظرات خود را از طریق‌رادیو وتلویزیون وجراید ابرازکردند. خواستم عرض کنم ، شایسته است مسئولان تلویزیون برای افرادی که از تلویزیون ـ که یکی از وسایل ارتباط جمعی مهم است ـ برنامه اجرا میکنند ازلحاظ آرایش ولباس‌وشیدن معیاری قائل شوند ، زیراگاهی اوقات افرادی را پشت‌تلویزیون می بینیم که در امر پوشیدن لباس وطرز آرایش حتی از هیپی‌ها هم تندروتر هستند . دراین صورت بهتراست پیش‌از زبان معیار ، به فکر قیافه معیار باشیم .

دکتر علی نفیسی

جدول کلمات متقاطع

شماره ۵۶۰۱ — طراح جدول : ف . جلوه

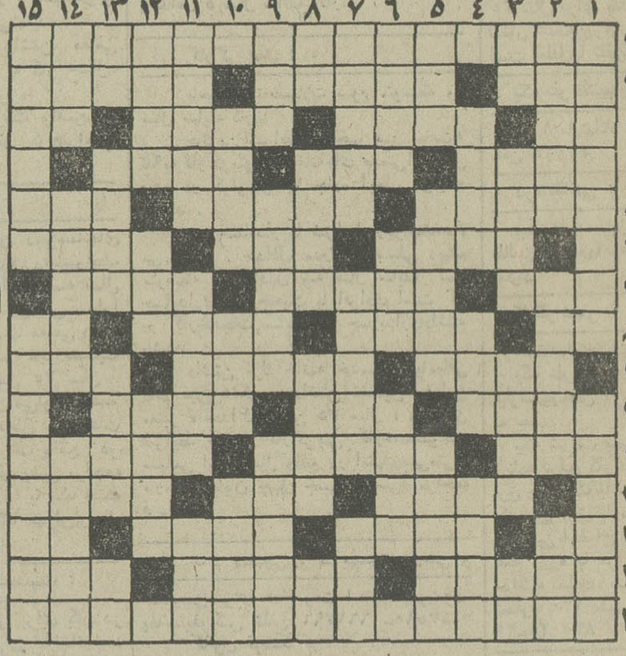

افقی :
۱ـ فلسفه اصالت وجود ۲ـ بالای‌ساق و زانو ـ هم جایز الخطاست هم محل نسیان ـ شوخی و خوشمزگی ۳ـ جنس قوی‌تر ـ بررخسار هم گذارند ـ ستمگر ـ مشروب فرنگی ۴ ـ ماه کنعان ـ پیشخوان می‌فروش ـ چرم ۵ـ متنبه ساختن ـ نوبر بهار ـ وقتی بهای شتر چنین باشدقیمت خر چقدر است ؟ ۶ـ غالبا آنطرف خط میبرد ـ از کوههای اطراف تهران ـ از القاب ترکی و مصری ۷ـ فراموشی‌ـ زاهدان سابق ـ صاحب ۸ ـ پهلوان ـ ابن‌اسکناس پاره را اگر شماقبول ندارید ، ما داریم ـ تن‌پوش ـ پایه و اساس ۹ ـ هرچیز دریده و شکافته ـ آگاهی و بینائی ـ از میوه های‌پرخاصیت ۱۰ـ از مدارس‌معروف وقدیمی تهران ـ پیر سپید موی ـ از پرندگان مردار خوار ۱۱ ـ اشتباه درشت ـ مرکز اقتصاد و تجارت ایتالیا ـ مجرای آب روان در زیرزمین ۱۲ـ درپایان کاغذ التماس دعا داشت ـ کلام زائد ـ شاعر مال دوست را به صد خون دل بدست آورده‌بود ۱۳ـ ریشه ـ خونخوار ـ لباس کاغذی ـ آدم بی‌پا ۱۴ـ سوره معروفی در قرآن مجید ـ خیلی سخت‌تر از گرسنگی است ـ آهنگ رقص ۱۵ـ اثر معروف کنت دوگوبینو .

عمودی :
۱ـ حیوانی ازطایفه مرغسانان که بیشتر در استرالیا زندگی میکند ـ از دانشگاههای‌معروف آمریکا ۲ـ رودی در فرانسه ـ دریچه اطمینان ـ دهان جنین ۳ـ جنس لطیف ـ بلوهم‌میشود جای ماهی خالی ـ از روزنامه های قدیمی تهران که برای اقلیتی چاپ میشود ـ چاشنی غذا و سالاد ۴ـ آوای خفته با سردل سنگین ـ ارزش و مقدار ـ میگویند به ثوبت است ۵ـ مال عروس‌در ظرفشیرینی است ـ علم خط و زاویه ـ اهل تفنن و تفرج است ۶ ـ ملا نصرالدین ارزن روی آن پهن کرده بود ـ بدست بهانه جو نباید داد ـ از رمانهای وطنی ۷ـ لوازم ـ پشت وعقب ـ برنج پخته بی‌روغن ۸ـ گردن ـ بی‌آبرو ـ سازش و آشتی کردن ـ شال کوتاه ۹ـ ازآلات موسیقی ـ به چشمان توخواب آورد ـ آدرس ۱۰ـ جای‌پول ـ نوعی پارچه که از کرک شتر درست میکنند ـ چند سال‌پیش با دن پیوندش زدند ۱۱ـ به دهات کوچک هم میگویند ـ آنچه از مرده‌ای بجا ماند ـ اگر سفید باشد حرمتش واجب است ۱۲ـ خروس جنگی ـ حرمت ـ هدیه فرنگی ۱۳ ـ شهروارونه ـ صحبت وگفتگو ـ گرفتاران در دست دشمن ـ راه بی‌پایان ۱۴ـ از گیاهانی که خاصیت پاک کنندگی نیز دارد ـ کارمنداداره درتراشیدنش استاد است ـ هرچه هست محصول بمن است ۱۵ـ از گلهای لطیف ـ کتابی درشرح احوال ونسان وان‌گوك .

حل جدول شماره ۵۶۰۰

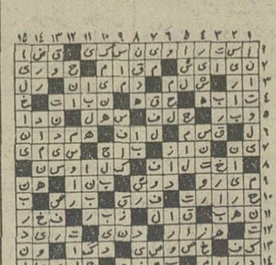

تاریخ در صفحات اطلاعات

چهل سال قبل در همین روز

رئیس و نواب رئیس مجلس شورایملی انتخاب شدند .

دو ساعت قبل از ظهر مجلس بریاست آقای افسر نایب رئیس‌اول تشکیل شد .

برای انتخاب رئیس مجلس ، ابتدا سه نفر ناظر انتخاب شدند و بعد اخذ رای بعمل آمد . درنتیجه آقای دادگر با ۷۳ رای بار دیگر به ریاست مجلس شورای ملی انتخاب شد ، آقای محتشم‌السلطنه ۱۰ رای وآقایان دشتی ، فهیمی، دیبا، هرکدام یک رای داشتند . دوازده نفر ورقه سفید داده بودند و یک رای نیز لایقرء اعلام شد .

از طرف آقای افسر ده دقیقه‌تنفس اعلام شد و یکساعت قبل از ظهر مجلس بریاست آقای دادگر تشکیل جلسه داد . آقای دادگر گفت : با اظهار تشکر از عنایات مکرری که درباره بنده میفرمائید شروع میکنیم به انتخاب یکنفر نایب رئیس . پس از اخذ رای و تطبیق با مهره های تفتیشیه ، نتیجه به اینقرار بود :

افسر

دادور

دادگر

آقای افسر ۵۴ رای ، آقای‌شریعت زاده ۴۰ رای ، آقای داور ۲ رای، آقای دیبا ۱ رای ، سفید ۱ ورقه .

آقای رئیس اعلام کرد که آقای افسر باکثریت ۵۴ رای به نیابت ریاست انتخاب شدند، شروع‌میشود به انتخاب نایب رئیس دیکر . درین رای‌گیری آقای دیبا ۵۰ رای، آقای دادور ۴۶ رای و آقای شریعتزاده ۳رای داشتند . چون هیچکدام حائز اکثریت‌نبودند، انتخابات‌تجدیدشد .

در مرحله ثانوی آقای دادور ۵۰ رای داشت و آقای دیبا ۴۹ رای ولی باز هم آراء هیچکدام کافی نبود وبرای سومین مرتبه اخذ رای بعمل آمد . پس از شمارش آراء و تطبیق با مهره‌های تفتیشیه معلوم شد تعداد آراء ۱۰۳ ومهره‌ها ۱۰۱ عدد است، اظهار شد دو رای که زیادتر داده شده از مجموع آراء کسر و باطل شود . آقای دکتر طاهری متذکرشد که ممکن است در موقع شمردن‌آراء و مهره‌ها اشتباه شده باشد . طبق نظر دکتر طاهری مجددا آراء و مهره‌ها با دقت شمارش شدتعداد مهره‌ها ۱۰۱ و تعداد آراء ۱۰۲ بود.

آقای رئیس اظهار داشت یک رای زائد را باطل نموده و شروع به قرائت بقیه آراء شود . آقای شریعت زاده تذکر داد بموجب نظامنامه در مورد اخذ رای با قیام و قعود هرگاه تعداد رای مشکوک باشد باید اخذ رای تجدید شود و بهتر است آن نظرکلی‌را اعمال‌کنیم. آقای رهنما معتقد بود اگر بخواهند یک رای را از میان آراء برداشته باطل کنند ممکن است همان یک رای برای صاحب رای موثر باشد وبا عدم آن حائزاکثریت‌نشود، آقای دشتی گفت که معمولا در اینطور مواقع یک رای را برمیدارند واین برای قطع و حل قضیه است و الا کاشف از حقیقت نیست . از طرفی خود آقای رئیس شایستگی دارند که در این مورد قضاوت کنند برای اینکه موضوع سابقه هم دارد .

آقای رئیس اظهار داشت مسئله مشکوک نیست و از بدایت مشروطیت تا بحال این سابقه بطور استمرار جاری بوده ، آقایان نظار یک رای را برداشته و به بنده داده‌اند . اگر اجازه بفرمائید این یک رای باطل و آراء قرائت شود . شروع به قرائت آراء شد و نتیجه بقرار ذیل بود :

آقای دادور ۵۲ رای ، آقای دیبا ۴۶ رای ، سفید ۳ ورقه .

آقای رئیس اعلام کرد که آقای دادور «وثوق‌السلطنه» به اکثریت ۵۲ رای به نیابت ریاست انتخاب‌شدند. انتخاب منشی‌ها و مباشرین به‌جسه بعد موکول و مجلس ۳ ربع بعد از ظهر ختم گردید .

مراسم سلام

دیروز مراسم سلام عید غدیر در قصر گلستان بطرز باشکوهی‌برگزار گردید . همچنین برحسب وصی ده تعیین شده بود وزیر مختار جدید ایطالیا نیز برای تقدیم اعتبارنامه دیروز قبل از ظهر حضور همایونی تشرف حاصل نمود .

سیزده عید

تعطیل عمومی روز سیزده عید (نوروز) بخوشی و مسرت عمومی برگزارگردید . در روز سیزده نظریا عموم اهالی پایتخت برای تفریح و استقبال از هوای فرح‌بخش بهار بخارج شهر وشمیران وزاویه‌مقدسه بیرون رفته بودند . عده زیادی از مردم یک روز قبل تهیه و تدارک مخصوص برای گذراندن روزسیزده دیده بشمیران یا زاویه‌مقدسه‌عزیمت نموده بودند . عده کثیری نیز به دولاب و اکبرآباد و قسمت جنوب شهر تا سبزیکار امین‌الملک رفته و چیزی که بیشتر به تفریح و خوشی عمومی کمک کرده بود وزیدن باد هوای خوب و عدم بارندگی در تمام ساعات روز سیزده بود . طبقات مردم‌به‌دسته‌ای مختلفی تقسیم گردیده دسته‌ای به شمیران و عده‌ای به حضرت‌عبدالعظیم و ابن‌بابویه و چشمه علی و جمعیت کثیری به‌اکبرآباد و دوشب وسمت جنوبی شهر رفته و هرچند نفری با خانواده و خویشاوندان و رفقا و آشنایان خود جرگه‌مخصوصی‌تشکیل داده و سیزده عید را در کرد هم با تماشای مناظر خرم طبیعی برگزار نمودند .

اصلاحات اساسی اجتماعی

محمد مهران

شرح مصلی به امضای محمد مهران تحت‌عنوان فوق واصل‌گردیده و مینویسد : در شماره ۲۱۵۲ روزنامه اطلاعات راجع به ولگردها مطلبی دیده شدکه قسمت اخیر آن بسیار قابل توجه و دقت بیشتری است ، عدهٔ از زنان بی‌سرپرست هستند که بدون اراده‌عرض وطول خیابانهارا پیموده فحشاء را ترویج میکنند . یک مجلس ملاقات با این قبیل زنان ملازمه با ملاقات اطباء را بکرات همراه دارد و گاه میشود که اولاد و احفاد آن بیچارگان نیز مبتلا بهمین بلا هستند و این مسئله بکلی نسل آینده را تهدید میکند و همان طور که اشاره شده بود باید هرچه زودتر از این قبیل اعمال جلوگیری شود ، منازل و نقاطی‌که مرکز عملیات آنهاست بسته شود ، نمایش پیس و فیلمی که مولد فساد اخلاق است ممنوع گردد، زن ومرد ایرانی‌مجازبه‌رقصیدن درمهمانخانه‌ها و کافه‌ها نباشند و بدیهی است‌وقتی موجبات انجام عملی مرتفع‌شدمعلول آنهم بالطبع منتفی خواهد شد واین قبیل زنان هم ناچار بندارك كار مشروع‌خواهندشد وجوانان هوسران نیز بفکر تاهل و ازدواج خواهند افتاد .

از گزارشهای خارجه

فرار میلیونر آمریکائی

آتن ـ فرمانده کشتی مایونیس یونانی بوسیله رادیو به وکیل مدافعه ساموئل اینزول میلیونر آمریکائی اطلاع میدهد که میلیونر نامبرده را پلیس ترکیه در اسلامبول‌توقیف‌کرده است ، فرمانده کشتی نیز که بعدا بواسطه تخلف از مقررات بندری توقیف گردیده علیه این اقدام اعتراض و دولت یونان هم تلگرافا‌علیه‌دستگیری صراف آمریکائی اعتراض نمود ، زیرا ساموئل اینزول در روی جهاز یونان که درحکم خاك یونان است از طرف پلیس ترکیه توقیف شده است.

جنبه بین‌المللی پیدا کرد

متعاقب گزارش فوق ازآتن اطلاع میرسد : موضوع فرار ساموئل‌اینزول آمریکائی دارای یک جنبه بین‌المللی گردیده و اختلافاتی بین دول ایجاد کرده است . وزیرامورخارجه یونان برعلیه دستگیری مشارالیه تلگرافا اعتراض ودولت ترکیه را تهدید به عمل متقابل کرده است ، علاوه‌براین به فرمانده کشتی یونانی دستورداده شده است در مقابل هراقدام پلیس ترکیه‌درصورت لزوم با اسلحه مقاومت نماید .

تصمیم دولت ترکیه

آنقره ـ با وجود قرار صادره از طرف محکمه مبنی برمنع تعقیب «ساموئل اینزول» هنت اینجه دولت آمریکا تذکره خود را از اویس‌گرفته است و نمیتوان‌آورا امریکائی محسوب داشت ، دولت ترکیه تصمیم دارد مشارالیه راطبق‌تقاضای دولت‌امریکا تسلیم کند . برای این منظور مجلس کبیر ملی ترکیه روز دوشنبه بطور فوق‌العاده تشکیل و قرارداد مبادله مجرمین را با دولت آمریکا تصویب نمود تا دولت بتواند برطبق مقررات این قرارداد تقاضای دولت‌امریکا را انجام و ساموئل اینزول را تحویل دهد .

ساموئل اینزول بعد از اطلاع از تصمیم دولت ترکیه مجددا به مرض قلب مبتلا وبه مویضخانه‌رفته است، از طرف مریضخانه تصیفی صادر شده است‌مبنی براینکه حالت‌مزاجی مشارالیه اجازه توقیف اورا نمیدهد .

(نقل از اطلاعات ۱۵ فروردین ماه ۱۳۱۳)

کابینه وثوق الدوله

احمد احرار

زمستان در ایران

ـ۴۰۱ـ

درحالیکه «صمصام‌السلطنه» همچنان خود را رئیس‌الوزرای قانونی میدانست ، فرمان ریاست وزراء به نام «وثوق‌الدوله» صادر شد و چهل و هشت ساعت بعد «وثوق‌الدوله» کابینه خودرا معرفی کرد:

میرزاحسن‌خان وثوق‌الدوله رئیس‌الوزراء و وزیر داخله

فیروزمیرزا نصرة‌الدوله وزیر عدلیه

علیقلی‌خان مشاورالممالک وزیر امور خارجه

میرزاحسن‌خان مشارالملک وزیر مالیه

میرزااحمدخان نصیرالدوله وزیر معارف و اوقاف و صنایع مستظرفه

قاسمخان‌سردارهمایون کفیل وزارت‌جنگ

میرزا حسین‌خان دبیرالملك وزیر تجارت و فوائد عامه

میرزامحمودخان کاشی محاسب‌الممالک وزیر پست و تلگراف

کابینه دوم «وثوق‌الدوله» زمانی‌تشکیل میشد که در اروپاوآسیا دول متحده‌مرکزی «آلمان ـ اتریش ـ مجارستان و عثمانی» زیر ضربات‌کاری متفقین ازپای درمی‌آمدند.

در اروپا، اندکی بعد از عبورپیروزمندانه قوای آلمان از «مارن» که آخرین مرحلهٔ نظامی آلمان‌درجریان جنگ‌جهانی محسوب میشد، نیروهای آلمان تاب‌مقاومت درمقابل ضدحمله متفقین نیاورده با تحمل تلفات سنگین عقب‌می‌نشستند. درآسیانیزنیروهای انگلیس پس از تصرف کامل بین‌النهرین ، قشون عثمانی را در فلسطین متلاشی‌ساخته هفده‌هزار اسیر گرفته بودند و بسرعت در سوریه و شامات پیشروی میکردند .

آشکار بود که آلمان و متحدین آن امید پیروزی را ازدست داده‌اند و تنهااز مرجودیت خود دفاع میکنند . این‌شرایط به «وثوق‌الدوله» که با حمایت انگلیسها در مسند صدارت قرار گرفته بود امکان میداد تا سیاستی را که در جهت نزدیکی هرچه بیشتر با دولت‌انگلیس اتخاذ کرده بوداقدرت‌وجرات بمرحله‌عمل درآورد .

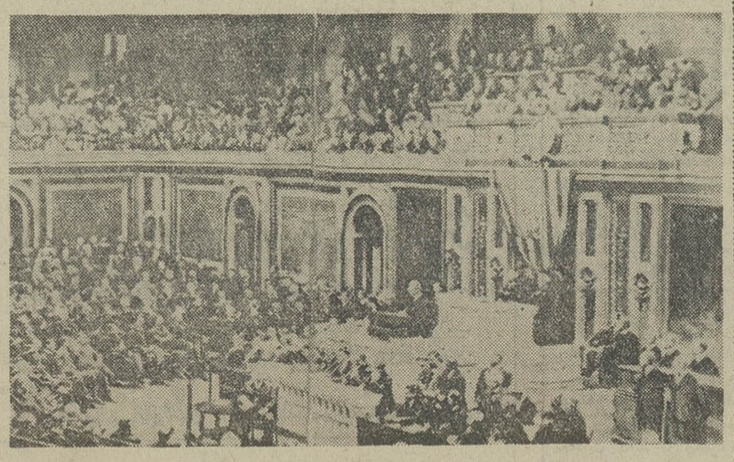

از آلبوم جنگ اول جهانی : سنای آمریکا در یک جلسه تاریخی به‌اتفاق آراء رئیس جمهوری «وودروویلسن» را در اعلان جنگ به آلمان تائید میکند

بعدازآنکه «وثوق‌الدوله»آمادگی خود را برای تشکیل کابینه اعلام داشت ، از دربار به «صمصام‌السلطنه» تلفن شد که‌شاه میفرمایند شما وزیر نیستید و اگر خیال استقامت داشته باشید برای همگی اعضای کابینه عواقب‌وخیمی خواهد داشت. درعین حال، به‌نظیه و قزاقخانه نیز از طرفشاه ابلاغ شدکه دولت«صمصام‌السلطنه» معزول و «وثوق‌الدوله» به‌ریاست وزراء منصوب شده است ، مقررات حکومت نظامی هم به قوت خود باقی است .

برنامه سینماها

★ **اشکها و لبخند ها ـ رنگی ـ جولی‌آندروز**
کسری (۸۲۶۹۳۹) ۹ر۳۰ـ ۱۲ـ ۲ر۳۰ـ ۵ـ ۷ر۳۰ـ ۱۰

★ **برادران کارامازوف ـ رنگی ـ سینه‌راما**
آتلانتیک (۶۲۷۱۷۱) ۳۰ر۱۱ـ ۳ر۳۰ـ ۶ر۳۰ـ ۹

★ **بیلی‌جك ـ رنگی ـ تام‌لافلین ـ دلورس‌تیلور**
پولیدور (۴۲۶۲۱) ۱۵ر۱۱ـ ۱ـ ۳ر۳۰ـ ۵ر۳۰ـ ۷ـ ۹ر۴۵

★ **بی‌تا ـ گوگوش ـ انتظامی**
مازستیك (۶۶۸۴۶۱) ۱۱ـ ۱ـ ۳ـ ۵ـ ۷ر۱۵ـ ۹ر۳۰

★ **برهنه‌ای در پارك ـ رنگی ـ رابرت‌هوفمن**
داریوش (۲۶۲۶۵) ۹ـ ۱۱ـ ۱ـ ۳ـ ۵ـ ۷ـ ۹

★ **پری‌زاد ـ رنگی‌فروزان ـ ارحام‌صدر ـ میری**
نیاگارا (۶۶۵۳۰۷)۱۵ر۱۰ـ ۳۰ر۱۲ـ ۲ر۴۵ـ ۵ـ ۷ر۱۵ـ ۹ر۳۰
اروپا (۳۰۳۱۷۹) ۱۵ر۹ـ ۳۰ر۱۱ـ ۱ر۴۵ـ ۴ـ ۶ر۱۵ـ ۸ر۳۰
فردوسی (۳۱۵۷۸۴) ۹ـ ۱۵ر۱۱ـ ۱ر۳۰ـ ۳ر۴۵ـ ۶ـ ۸ر۱۵
میامی (۷۵۴۳۲۹)۱۵ر۱۰ـ ۳۰ر۱۲ـ ۲ر۴۵ـ ۵ـ ۷ر۱۵ـ ۹ر۳۰
الوند (۳۵۶۵۳۸) ۹ـ ۱۵ر۱۱ـ ۱ر۳۰ـ ۳ر۴۵ـ ۶ـ ۸ر۳۰
سیلوانا (۳۹۳۷۷۷) ۱۵ر۱۰ـ ۳۰ر۱۲ـ ۲ر۴۵ـ ۵ـ ۷ر۱۵ـ ۹ر۳۰
مارلیک (۹۶۳۶۱۶) ۱۰ـ ۱۵ر۱۲ـ ۳۰ر۲ـ ۴۵ر۴ـ ۷ـ ۱۵ر۹
گلدیس (۶۲۸۷۱۳) ۴۵ر۱۲ـ ۳ـ ۱۵ر۵ـ ۳۰ر۷
سیلورسینی (۸۶۱۲۰۵) ۳۰ر۱۰ـ ۲ـ ۱۵ر۴ـ ۳۰ر۶ـ ۴۵ر۸
ارانوس (۲۷۹۷۱) ۹ـ ۱۵ر۱۱ـ ۱۰ر۱ـ ۴۵ر۳ـ ۶ـ ۱۵ر۸
کیهان (۹۵۷۳۶۰) ۱۰ـ ۱۵ر۱۲ـ ۳۰ر۲ـ ۴۵ر۴ـ ۷ـ ۱۵ر۹

★ **پنجه‌های مرگبار ـ رنگی ـ شوجی کارانا**
خورشید (۳۹۳۵۷۸) ۳۰ر۱۰ـ ۳۰ر۲ـ ۴ـ ۳۰ر۶ـ ۳۰ر۸

★ **تختخواب سحرآمیز ـ رنگی ـ آنجلالانزبوری**
سینه‌موند (۴۸۳۲۲) ۱۱ـ ۳۰ر۲ـ ۴۵ر۷ـ ۱۵ر۹

★ **توپهای سان‌سباستیان ـ رنگی ـ آنتونی‌کوئین**
پردیس (۳۰۴۲۵۹) ۴۵ر۹ـ ۱۲ـ ۱۵ر۲ـ ۳۰ر۴ـ ۴۵ر۶ـ ۹

★ **جونیوربانر ـ رنگی ـ استیومك کوئین**
شهرقصه (۶۲۷۲۹۰) ۱۱ـ ۲ـ ۴ـ ۶ـ ۸ـ ۱۰

★ **جبار سرجوخه فراری ـ فردین ـ ملوسك**
اونیورسال (۹۲۶۹۵۳) ۱۱ـ ۱ـ ۳ـ ۵ـ ۱۵ر۷ـ ۹ر۳۰

★ **تختخواب سحرآمیز ـ رنگی ـ آنجلالانزبوری**
سینه‌موند (۴۸۳۲۲) ۱۱ـ ۳۰ر۲ـ ۴۵ر۷ـ ۱۵ر۹

★ **توپهای سان‌سباستیان ـ رنگی ـ آنتونی‌کوئین**
پردیس (۳۰۴۲۵۹) ۴۵ر۹ـ ۱۲ـ ۱۵ر۲ـ ۳۰ر۴ـ ۴۵ر۶ـ ۹

★ **جونیوربانر ـ رنگی ـ استیومك کوئین**
شهرقصه (۶۲۷۲۹۰) ۱۱ـ ۲ـ ۴ـ ۶ـ ۸ـ ۱۰

★ **جبار سرجوخه فراری ـ فردین ـ ملوسك**
اونیورسال (۹۲۶۹۵۳) ۱۱ـ ۱ـ ۳ـ ۵ـ ۱۵ر۷ـ ۹ر۳۰
پاسیفیك (۷۵۳۳۱۱) ۲۰ر۱۱ـ ۳۰ر۲ـ ۳۰ر۵ـ ۳۰ر۷ـ ۹ر۳۰
ایران(۳۱۶۳۰۴) ۳۰ر۱۰ـ ۳۰ر۱۲ـ ۳۰ر۲ـ ۳۰ر۴ـ ۳۰ر۶ـ ۸ر۳۰
ساینا (۳۵۲۴۴۲) ۱۰ـ ۱۲ـ ۲ـ ۴ـ ۶ـ ۸
تیسفون (۹۵۸۸۸۲) ۱۰ـ ۱۲ـ ۲ـ ۴ـ ۱۵ر۶ـ ۸ر۳۰
رنگین‌کمان (۷۵۶۷۶۰) ۹ـ ۱۱ـ ۱ـ ۳ـ ۵ـ ۷ـ ۹
موناکو (۷۹۵۰۰۶) ۹ ۱۱ـ ۱ـ ۳ـ ۵ـ ۷ـ ۹
پرسپولیس (۵۸۱۰۸۳) ۱۰ ۱۲ـ ۲ـ ۴ـ ۶ـ ۸
کارون (۹۵۵۱۶۵) ۱۰ـ ۱۲ـ ۲ر۳۰ـ ۴ر۳۰ـ ۶ر۳۰ـ ۸ر۳۰
دریا (۷۹۱۷۴۶) ۱۰ـ ۱۲ـ ۲ـ ۴ـ ۶ر۱۵ـ ۸ر۳۰
آستارا (۸۷۴۰۲۲) ۳۰ر۱۰ـ ۳۰ر۲ـ ۳۰ر۴ـ ۳۰ر۶ـ ۸ر۳۰

★ **چیچو و فرانکو در جبهه ـ رنگی**
ایفل (۳۱۱۴۷۷) ۱۰ـ ۱۲ـ ۲ـ ۴ـ ۶ـ ۸ـ ۱۰

★ **دو سرباز ـ رنگی ـ راجندراکومار**
حافظ (۳۹۱۰۷۴) ۳۰ر۱۰ـ ۱ـ ۳۰ر۳ـ ۶ـ ۸ر۳۰

★ **دفاع از حق ـ الکاپون در دام چیچو فرانکو**
ستاره (۵۳۹۷۲۱) ۹ـ ۱۱ـ ۱ـ ۳ـ ۵ـ ۷ـ ۹

★ **راجاجانی ـ رنگی ـ درمندرا ـ هماماليني**
همای (۳۱۱۶۶۹) ۳۰ر۱۰ـ ۳۰ر۲ـ ۳۰ر۴ـ ۳۰ر۶ـ ۸ر۳۰

★ **زن و تجربه ـ رنگی ـ کاترین‌اسپاك**
سینماونگ (۶۸۴۱۱۶) ۳۰ر۱۱ـ ۳۰ر۳ـ ۵ر۳۰ـ ۷ر۴۵ـ ۱۰

★ **زن‌پراشتها، مردکم‌اشتها رنگی ـ لاندو بوزانکا**
بولوار (۶۶۰۲۹۲) ۱۰ـ ۱۲ـ ۲ـ ۴ـ ۶ـ ۸ـ ۱۰
ماج (۳۱۳۸۶۴) ۳۰ر۱۰ ـ ۳۰ر۱۲ـ ۳۰ر۲ـ ۳۰ر۴ـ ۳۰ر۶ـ ۸ر۳۰ـ ۱۰ر۳۰

★ **زنده باد زنها ـ رنگی ـ چیچو فرانکو**
دنیا (۳۹۳۸۱۲) ۳۰ر۱۰ـ ۳۰ر۲ـ ۴ـ ۳۰ر۶ـ ۴۵ر۹

★ **سرکار غضنفر ـ بهمن مفید ـ مرتضی عقیلی**
فلور (۲۸۰۹۶) ۹ـ ۱۱ـ ۱ـ ۳ـ ۵ـ ۷ـ ۹

★ **شهرقصه ـ رنگی ـ پروانه معصومی**
کاپری (۹۲۸۴۰۱) ۱۱ـ ۱ـ ۳ـ ۵ـ ۱۵ر۷ـ ۹ر۳۰

★ **شاموس ـ رنگی ـ برت‌رینولدز ـ دایان‌کانون**
شهرمرنگ (۶۲۷۶۲۸) ۱۵ـ ۱۱ـ ۳ـ ۱۵ـ ۵ـ ۲۰ـ ۷ر۴۵ـ ۹

★ **شاهد ـ رنگی ـ ژان‌سورل**
پارك (۳۱۹۶۳۷) ۹ـ ۱۱ـ ۱ـ ۳ـ ۵ـ ۷ـ ۹

★ **طغیان خشم ـ رنگی ـ رابرت‌میچم**
برلیان (۳۹۳۰۳۵) ۹ـ ۱۱ـ ۱ـ ۳ـ ۵ـ ۷ـ ۹

★ **عشق دانمارکی ـ رنگی ـ لاندو بوزانکا**
ب ب (۸۲۹۶۴۱) ۱۰ـ ۱۲ـ ۲ـ ۴ـ ۶ـ ۸ـ ۱۰

★ **عقده خود بزرك‌بینی ـ رنگی ـ لونی‌دوفوس**
پارامونت (۴۸۳۲۱) ۱۵ر۱۱ـ ۳۰ر۱ـ ۳۰ر۳ـ ۳۰ر۵ـ ۷ر۳۰ـ ۹ر۳۰

★ **فستیوال کارنوئ ـ رنگی ـ باگزبانی**
تخت‌جمشید (۴۳۵۵۰) ۱۱ـ ۲ـ ۴ـ ۶

★ **فارنهایت ۴۵۱ ـ رنگی ـ جولی‌کریستی**
تخت‌جمشید (۴۳۵۵۰) ۸ ـ ۱۰

★ **فریب عشق ـ رنگی ـ سیمون‌برنت**
آریا (۳۱۹۸۸۴) ۹ـ ۱۱ـ ۱ـ ۳ـ ۵ـ ۷ـ ۹

★ **کالیبر ۹ ـ رنگی ـ ماریوآدورف**
ادئون (۳۱۸۱۱۸) ۴۵ر۱۰ـ ۴۵ر۲ـ ۴۵ر۴ـ ۴۵ر۶ـ ۴۵ر۸
سهیلا (۳۱۶۴۷۴) ۱۵ر۱۰ـ ۱۵ر۲ـ ۱۵ر۴ـ ۱۵ر۶ـ ۸ر۱۵
پلازا (۶۶۰۴۷۶) ۳۰ر۱۱ـ ۳۰ر۱ـ ۳۰ر۳ـ ۳۰ر۵ـ ۳۰ر۷ـ ۹ر۳۰
ماندانا (۷۹۹۸۲) ۹ـ ۱۱ـ ۱ـ ۳ـ ۵ـ ۷ـ ۹

★ **کاپیتان‌نمو ـ پهلوان وایکینك**
البرز (۳۰۴۲۵۸) ۳۰ر۸ـ ۱۲ـ ۳۰ر۳ـ ۷ـ ۸ر۳۰

★ **کمان آتش ـ رنگی ـ جولیانوجما**
ری (۲۲۵۷۸) ۹ـ ۱۱ـ ۱ـ ۳ـ ۵ـ ۷ـ ۹

★ **مورتادلا ـ رنگی ـ سوفیالورن**
امپایر (۶۲۳۹۴۲) ۱۵ـ ۱۱ـ ۳۰ـ ۳ـ ۵ـ ۳۰ـ ۷ـ ۹ر۴۵

★ **معشوقه ـ لی‌لی ـ بهمن مفید ـ کتایون**
آسیا (۴۲۹۰۹) ۱۱ـ ۱ـ ۳ـ ۵ـ ۱۵ر۷ـ ۹ر۳۰
رکس (۳۱۵۲۹۳) ۳۰ر۱۰ـ ۳۰ر۲ـ ۳۰ر۴ـ ۳۰ر۶ـ ۸ر۳۰
شهوند (۳۵۴۰۴۰) ۳۰ر۱۰ـ ۳۰ر۲ـ ۳۰ر۴ـ ۳۰ر۶ـ ۸ر۳۰
لیدو (۹۵۱۲۸۲) ۹ـ ۱۱ـ ۱ـ ۳ـ ۵ـ ۷ـ ۹
پاسارگاد (۷۹۲۷۸۲) ۱۰ـ ۱۲ـ ۲ـ ۴ـ ۱۵ر۶ـ ۸ر۳۰
ژاله (۳۰۴۱۲۰) ۹ـ ۱۱ـ ۱ـ ۳ـ ۵ـ ۷ـ ۹
توسکا (۵۳۹۵۴۴) ۱۰ـ ۱۲ـ ۲ـ ۴ـ ۶ـ ۸
درایوین‌ونک (۶۸۲۵۵۷) ۷ـ ۹ر۳۰
المپیا (۹۲۶۷۹۷) ۹ـ ۱۱ـ ۱ـ ۳ـ ۵ـ ۷ـ ۹
نپتون (۷۶۰۱۳۶) ۹ـ ۱۱ـ ۱ـ ۳ـ ۵ـ ۷ـ ۹

★ **متخصص ـ رنگی ـ چارلزبرونسون**
سانترال (۶۲۸۶۸۶) ۱۱ـ ۱ـ ۳ـ ۵ـ ۷ـ ۹ر۱۵
منرویل (۳۱۹۴۱۰) ۳۰ر۱۰ـ ۳۰ر۲ـ ۳۰ر۴ـ ۳۰ر۶ـ ۸ر۳۰
رویال (۸۲۹۷۸۵) ۱۰ـ ۱۲ـ ۲ـ ۴ـ ۶ـ ۸ـ ۱۰
گلدن‌سینی (۶۶۳۲۶۹) ۱۵ر۱۱ـ ۳۰ر۱ـ ۳۰ر۳ـ ۳۰ر۵ـ ۷ر۳۰ـ ۹ر۳۰

★ **والاچی‌وسازمان مافیا ـ رنگی ـ چارلزبرسون**
ریولی (۷۰۷

در ۹ماه اول سال ۵۱

بیش از ۹۷۱/۷ میلیون ریال پنبه به چین صادر شد

باسفرهیات عالیرتبه ایران به چین کمونیست اولین موافقتنامه بازرگانی وپرداخت بین دوکشور بامضاء خواهد رسید

هوشنگ انصاری وزیر اقتصاد در راس یک هیئت عالیرتبه از مقامات ایرانی روز دوشنبه گذشته به چین کمونیست رفت .

وزیر اقتصاد در طول اقامت شش روزه خود در این کشور ضمن ملاقات و مذاکراتی که با مقامات چینی خواهد داشت از تاسیسات و مراکز صنعتی و اقتصادی نیز بازدید میکند .

در پایان اقامت هیئت عالیرتبه ایران در چین اولین موافقتنامه بازرگانی و پرداخت بین دوکشور بامضاء وزیر اقتصاد ایران و وزیر بازرگانی خارجی چین خواهد رسید. ضمنا امکانات توسعه اقتصاد و منی بین دوکشور نیز موردبررسی و تصمیم گیری قرار خواهد گرفت.

آمار بازرگانی

بموجب آخرین آمار رسمی که از صادرات و واردات کشور در ۹ ماه اول سال گذشته بدست است ، ایران از چین کمونیست بیش از ۴۵ هزار و ۷۰۰ تن کالا به ارزش ۹۷۲/۸ میلیون ریال وارد کرده است و این کشور در میان کشور هائی که به ایران کالا صادر می کنند با ۰/۶۹ درصداز کل واردات ایران در ردیف بیست و دوم قرار دارد .

صادرات ایران به چین درهمین مدت بیش از ۳۹ هزارو و ۶۰۸ تن کالا به ارزش یک ،بلیارد و ۲۳ میلیون ریال بوده است که ۴/۶۴ درصدازکل صادرات ایران در ردیف پنجمین کشور هائی قرار دارد که ایران به آنها کالا صادر می کند .

قسمت اعظم صادرات ایران به چین را یعنی بیش از ۱۹ هزارو ۸۰۸ تن به ارزش بیش از ۹۷۱/۷ میلیون ریال پنبه تشکیل میدهد.

هوشنگ انصاری وزیر اقتصاد نفر اول سمت‌چپ‌هنگام خداحافظی با«وان‌تینگ‌چونگ» کاردار سفارت چین‌درتهران قبل از عزیمت‌به‌چین.

در سمینار امور گمرکی چه‌گذشت؟

تامین مسکن برای کارکنان گمرک اجرای انضباط دقیق اداری

سمینار امور گمرکی که از روز ششم فروردین ماه جاری با حضور کلیه مدیران وروسای کل گمرکات سراسر کشور در خرمشهر تشکیل شده بود با صدور قطعنامه‌ای بکار خود پایان داد .

این سمینار که بوسیله‌تیمسار سپهبد اسکندر آزموده معاون وزارت دارائی و سرپرست کل گمرک گشایش یافت ، ۷ روز مسائل مختلف گمرکی را مورد رسیدگی قرار دادوضمن‌بررسی وبحث درباره نحوه اجرای مقررات گمرکی در سالی که گذشت و تجزیه و تحلیل‌مسائل ناشی از اجرای تعرفه بروکسل ومقررات عمومی صادرات و واردات سال جاری تصمیماتی اتخاذ کرد . در پایان این سمینار با توجه به بهبود وضع اداری و تامین تسهیلات بیشتر در انجام تشریفات گمرکی و تسریع در انجام وظائف واحد های گمرکی توصیه‌شد : بااالهام از فرمایشات شاهنشاه‌آریامهر، مسئولان کلیه واحد های‌گمرکی انضباط دقیق اداری‌راسرلوحه کار خود قرارداده و بطورمداوم پی گیری کنند .

پی گیری مستمر

برای اجرای‌قانون‌جدید امور گمرکی و آئین‌نامه اجرائی‌آن ومقررات عمومی صادرات و واردات سال جاری که‌براساس تعرفه بروکسل تهیه شده‌است، مسئولان کلیه واحد های‌گمرکی با نظارت وپی‌گیری مستمر در ایجاد حسن رابطه بیشتر بین گمرک ومراجعین اقدام کنند . ضمنا باتوجه بارزشی شدن ماخذحقوق گمرکی‌اکثر کالاها، مسئولان گمرک مستمرا نظارت خواهند کرد که تا ضمن‌اجرای کلیه مقررات تشریفات گمرکی با سرعت ودقت انجام شود و تاخیری در کار مراجعین روی ندهد .

درقطعنامه گفته شده،بمنظور تامین‌مسکن‌کارکنان‌گمرک‌در مرز های کشور ، مسئولان واحد ها یگمرکی درتهیه‌زمین وارائه طرحهای لازم اقدام سریع‌نموده وبا استفاده از تمام منابع ممکن تسهیلات لازم را فراهم نماید .

دکتر محمد ستاری
استاد دانشگاه تهران

یادداشت روز

قدمی مثبت در راه احیای دامپروری

در روز های آخر سال گذشته‌صورت‌سهمیه واردات و صادرات کشور از طرف وزارت‌اقتصاد منتشر شد که تا حدی ممکن است اقداماتی در زمینه زفاه حال طبقات مردم صورت گرفته است .

گواینکه صورت کامل اقلام وارداتی وصادراتی منتشر نگردیده است ، ولی این احتمال وجود دارد همانطوریکه سابقه نشان‌داده‌است کماکان صادرات انواع تفاله چغندر ،سبوس ،ماالس و مواد دیگر بطور آن آزاد باشد .

با اعتقاد باینکه شاید اتخاذ این گونه تصمیمات که تاکنون چندین بار لغو و دوباره بمرحله اجرا درآمده است‌ازجنبه های‌اقتصادی به جهاتی قابل توجیه و تفسیر باشد ، ولی بانگرشی ملی و از نظر اینکه احیای‌دامپروری در مملکت و تولید هرچه بیشتر فرآورده های دامی در صدر برنامه ها قرار گرفته و برای پیشرفت در این راه سرمایه گذاریهای‌هنگفتی بعمل آمده است ، تجدید نظر حتمی و موثر در آن از ضروری ترین مسائل بشمار میرود.

ما از یکسو از کمبود مواد غذائی و علوفه برای تغذیه دام می نالیم و از سوی دیگر میلیونها تن تفاله چغندر که از مناسب ترین خوراکها برای حیوانات بشمار میرود ، بکشور های دیگر صادر میکنیم ، تا آن کشور هااز آن فیبرولوازمات دیگر تهیه کنند و با قیمت چندین برابر بما بفروشند و یا ماالس را به کارخانجات مشروب سازی میفروشیم تا درتهیه الکل و مشروبات الکلی بکار رود .

هم‌اکنون طبق آمار موجود سطح زیر کشت چغندر قند در کشور حدود ۱۶ هزارهکتاراست که میزان کل محصول تحویلی چغندر به کارخانجات کشور در سال کمی بیشتر از ۴ میلیون تن میباشد .

اگر از این رقم ، مقدار تفاله چغندر را محاسبه نمائیم ، محصول حاصله با احتساب‌هدر رفتن ها و کسری ها دیگر بمراتب بیشتر از۳ میلیون تن خواهد بود که توسط کارخانجات قند تولید میشود .

این مقدار تفاله چغندر با مقایسه ارزش غذائی جو، معادل ۳۰۰ هزار تن جو میباشد که برای تولید این مقدار جو و آبیاری مرتب مزارع مربوطه ظرفیت آبی معادل دو برابرسد محمد رضا شاه لازم است .

از طرف دیگر با چنین ذخیره‌ای از ماده غذائی میتوان نزدیک به ۵۰ الی ۶۰ هزارتن گوشت تولید نمود که با توجه بمقدار تولید گوشت در سال گذشته که مقدار آن ۳۰۵ هزار تن برآورد شده است ، مقدار گوشت حاصله از مصرف تفاله چغندر موجوددرمملکت معادل یك ششم الی یك پنجم گوشت تولیدی در کشور میباشد که رقمی است بسیار چشم‌گیرو خیره‌کننده که بدون شك میتواند حلال بسیاری از مشکلات موجود باشد .

در هرحال همانطوریکه در ابتدای‌مقاله‌عنوان شد ، امید است این تذکر مختصر اهمیت‌آنرا داشته باشد تا مسئولین امور در اخذ تصمیم خود رعایت جوانب احتیاط را بنمایند و از این طریق قدمی مثبت در راه احیای دامپروری و حمایت از دامدار و دامپرور بردارند .

در سیزده امسال کسی مست نکرد

باحترام ایام عزاداری:

۱۲۳۵۰۰ اتومبیل تهرانیها را به ـ بیابانها کشاند

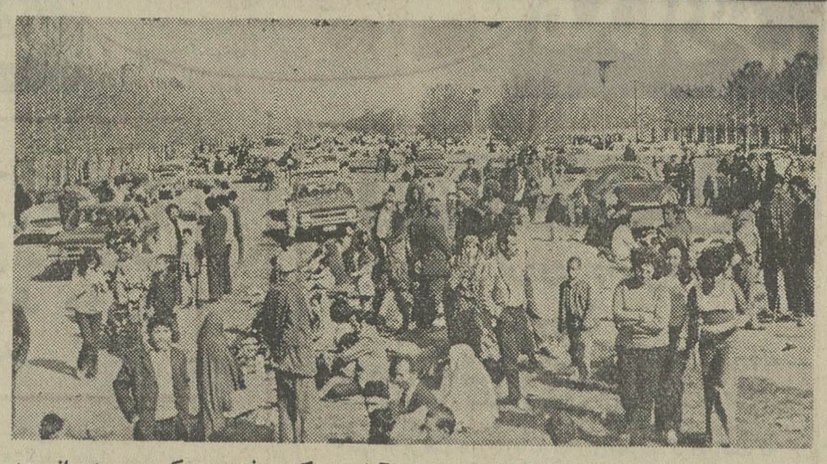

بیش از ۵۰۰ هزار تهرانی‌برای گذراندن سیزده آرام به کرج رفتند . عکس صحنه‌یی‌ازسیزده بدر امسال را در کرج نشان‌می دهد.

● بعلت مصادف بودن روزسیزده با شب رحلت حضرت محمد(ص) وشهادت امام حسن (ع) مردم‌کمتر پایکوبی و دست‌افشانی میکردندو مصرف مشروبات الکلی نیز نسبت بسالهای قبل بسیار کم بود و به همین جهت تهران یکی از آرام ترین سیزده بدر های خود را گذرانید و باوجود آنکه هواآفتابی بود و هزاران نفر به خارج از شهر ها رفتند معذلک هیچ حادثه مهمی در این روز اتفاق نیفتاد و باصطلاح نحوست سیزده گریبان تهرانیها را نگرفت!

● تهران پارس، یکی از شلوغ‌ترین سیزده‌بدر های خود را گذرانید اهالی‌تهران پارس‌معتقدند تاکنون چنین جمعیت و شلوغی در این منطقه ندیده بودند.

● شهریار نیز از جاهائی بود که عده‌ای از تهرانی ها مراسم سیزده بدر را در آنجا برگزار کردند. هزاران نفر از مردم‌تهران از صبح زود روز سیزده راهی شهریار شدند از بعد از ظهر روز سیزده در خیابانهای شهریار و جاده های اطراف آن جائی برای توقف اتومبیل پیدا نمی‌شد .

● شیك پوشان تهران را روز سیزده میبایست‌درصاحبقرانیه جستجو می‌کردیم‌در طرفین‌خیابان های نیاوران آنچه که اتومبیل پارک شده بود ، شیک و مدرن و گران قیمت بود ، روز سیزده صاحبقرانیه پراز شیك پوشان تهران بود و این منطقه از تهران به یک نمایشگاه بزرگ مد تبدیل شده بود.

● طبق آمار اعلام شده ازطرف پلیس راه ژاندارمری بمناسبت‌روز سیزده بدر ۱۲۳ هزار و پانصد اتومبیل از دروازه‌های مختلف تهران خارج شدند. طبق همین آمار ۷۰ هزار اتومبیل از طریق شاهراه تهران ـ کرج ۱۰ هزار اتومبیل از جاده مخصوص ـ تهران ـ کرج ـ ۱۴۰۰ اتومبیل از جاده رباط کریم ـ ۵ هزاراتومبیل از جاده قم ـ ۳۵۰۰ اتومبیل از جاده جاجرود ـ ۱۶۰۰ اتومبیل از اتومبیل از جاده شریف آباد (کرمسار) ـ ۳۰۰۰ هزار اتومبیل از جاده ششم بهمن (جاده قدیم تهران ـ کرج)و ۲ هزاراتومبیل به شمشک ، میگون ، فشم و لشگرک رفته‌اند .

● اتوبان کرج یکی از شلوغترین جاده های تهران بود و اتومبیلها بطور زنجیروار از تهران بکرج میرفتند ترافیک اتوبان بحدی سنگین بودکه پلیس‌راه ژاندارمری بابلندگو از رانندگان اتومبیلهامی‌خواست که برای دادن عوارض توقف نکنند زیرا اگر یک اتومبیل برای دادن عوارض اشاره بترمز میکرددریك لحظه‌صدهااتومبیل دربشت سرهم قرار میگرفتند و ترافیک اتوبان را مختل میکردند

● نحوست سیزده درساعت اول بامداد در جاده اتوبان دامنگیر ۱۴ راننده اتومبیل سواری شد . هنگامیکه‌اتومبیلهابطورزنجیروار بسرعت در اتوبان در حرکت بودند ناگهان راننده اتوبوس همگانی که بیك مانع برخورد بود ترمز کرد و در نتیجه ۱۴ راننده اتومبیل که فاصله خود را کنترل نکرده بودند باهم برخورد کردند .

نیم میلیون تهرانی

کرج ـ روزسیزده، نیم میلیون نفر از ساکنان تهران برای بدر کردن سیزده راهی کرج شدند. این عده با یکصد وپنجاه هزار اتوبوس و اتومبیل به کرج آمده بودند کلیه باغ های اطراف کرج ،گلشهر ،عظیمیه ،گوهردشت میان جاده ، آسارا ، گچسر ، گرمدره ، کلاک ، شاهدشت ، حصار ، سرجوب و کنار جاده کرج ، چالوس‌مملو از مسافر بود و زیر هردرختی‌خانواده‌ای بساط روز سیزده را پهن کرده بود !

سیزده‌بدر برفراز کوه !

شمیران ـ روزسیزده نوروز ، آسمان شمیران صافبود وآفتاب مطبوعی ، شمیران و نقاط خوش آب و هوای اطراف آنرا دربر گرفته بود. گروه کثیری‌ازساکنان تهران وشمیرانات، برای‌گذراندن «سیزده‌بدر» بدرکه ،اوین،ونک، نیاوران ، صاحبقرانیه ، ازگل ، شاه آباد ، دربند ، اوشان و فشم رفتند .

بیش از ۳۵۰۰ نفر ازکوهنوردان نیز ، در این روز به «کلکچال» رفتند تا سیزده نوروز رابرفراز کوه « بدر» کنند .

در صحن مطهر ..

شهرری ـ روز سیزده ، بیش از دویست هزار نفر از اهالی تهران و سایر شهرستانها ،به شهرری آمده بودند .

گروهی از مردم ، در اطراف شهرری ، سیزده خود را «بدر» کردند و عده زیادی هم در صحن مطهر حضرت عبدالعظیم «ع» و امامزاده حمزه و اطراف صحن و پارك آرامگاه‌وامامزاده ابوالحسن روز خود را به پایان رسانیدند .

شلوغترین نقاط !

اصفهان ـ مردم اصفهان ،برای بدر کردن «سیزده» خود به گردشگاه های گلشهر ،گل دشت ، ساحل زاینده‌رود ،پل شهرستان ،اصفهانك و باغهای اطراف اصفهان رفتند .

امامزاده های «بی‌بی‌زینب» در اصفهان ، «شاهرضا»درشهرضا و «دوطفلان» در جاده‌دولت‌آباد، از شلوغ ترین نقاطی بود که مردم ، برای گذراندن روز سیزده به آن رفته بودند .

نرخ تاکسی : دو برابر همیشه !

کرمانشاه ـ بیش از یکصد هزار نفر از اهالی کرمانشاه ، روز سیزده به گردشگاه‌های طاق‌بستان ، بیستون و اطراف جاده های سنندج و همدان‌روی آوردند . با آنکه هوانیمه‌ابری بود ، از هجوم مردم به خارج شهر کاسته نشد .

۶ کودك دیوانه

۶ کودك مشهدی ، که برای گذراندن روز سیزده ، همراه خانواده‌های خودبه اطراف‌مشهد رفته بودند ،براثر خوردن‌گیاه سمی، دچار جنون شدند .

پزشکان اعلام کردند که گیاه سمی مزبور ، مشابه « بلادون» است . این کودکان احمدملکی ۶ ساله ، رضا نمازی ۸ ساله ، جعفر معصوم‌بیگی ۸ ساله ،علی گله‌بان ۷ساله ، ماشاءالله گله‌بان ۴ ساله و محمد ملکی ۵ساله هستند که پس ازخوردن گیاه‌مزبور به بیمارستان‌سوانح مشهد انتقال یافتند و بستری شدند .

شیرازی ها

شیراز ـ بیشتراهالی‌شیراز، برای گذراندن روزسیزده‌بدر، به دشت ارژن رفتند. دشت ارژن ، از نقاط خوش آب و هوای شیراز است‌وروزسیزده، زیر هردرختی‌اعضای‌یك‌خانواده نشسته و بساط چای‌و «طاس‌ـ کباب» معروف شیرازی را علم کرده بودند.

از سرگرمی های معروف شیرازی ها در روز سیزده ، الاغ سواری است و در روز سیزده امسال نیز، مردم‌شیراز، از کوچك وبزرك ، در دشت ارژن ، الاغ سواری می کردند.

مجروح شد !

گرگان ـ در روز سیزده بدر ، یك روزنامه فروش‌بنام مهدی کامیابی ،در گرگان ،با اتومبیل شماره ۵۹۳۲۴تهران‌ـ ب به رانندگی اسمعیل کوهستانی تصادف کردومجروح شد.

چالوس شلوغ بود!

چالوس ـ از ساعت ۳بعداز ظهر روز یکشنبه‌هجوم‌مسافران به چالوس آغاز شد، بطوری که کلیه هتل ها ، متل ها و پلاژهای چالوس مملو ازمسافر گردید.

صبح روز سیزده ، به‌علت آفتابی بودن هوا ، مردم خانه های خودرا ترك کردندوسیزده خود در ساحل دریا ، پارك جنگلی و پارك سی‌سنگان به سرآوردند . دیروز دریاتوفانی بود !

اهوازیها در شوش

اهواز ـ امسال به مناسبت تقارن سیزده بدر با مراسم سوگواری عده کمتری‌به‌مزارع رفتند.

بنیاد نیکوکاری نوریانی

بقیه از صفحه ۱۳

صحافی و چاپ ، اعطای جوائز به بهترین کارگران صنعت چاپ و اعزام آنان به خارج و اعطای مدال به بهترین‌موسسات طبع‌سال .

هدفهای اجتماعی اینهاست : تاسیس کتابخانه ها، اعطای هزینه‌ی تحصیلی به فرزندان‌بی بضاعت از خانواده‌ی‌بانی،ایجاد بیمارستان و درمانگاه برای کارگران صنعت چاپ ،احداث خانه‌های‌مسکونی‌برای‌کارگران این‌صنعت.

چنانکه می بینید کلیه‌ی‌هدف های بنیاد انسانی وعام‌المنفعه می‌باشد واگر ما از بانی این موسسه‌ی خیریه‌ی غیرانتفاعی به‌نیکی یادکردیم سخن‌بگزاف نگفته‌ایم.

خلاصه‌ی نوشته‌های پزشکی

وقتی این کتاب‌را بدست گرفتیم فکرکردم این اثر که در قطع جیبی نشر شده‌وبیش از ۷۴ صفحه مطلب نداردنمی تواند اثر تحسین انگیزی‌باشد اماوقتی مندرجات کتاب را مطالعه کردم دریافتم که این کتاب با همه خردی ظاهری اثریست بزرك‌ودرنوع خودبی نظیر، دراین‌اثر ۷۴ صفحه‌ای ۵۳ مقاله‌ی معتبر و مستند پزشکی خلاصه‌شده‌است‌وهمه‌ی مقالات از آثار روشنگر دراین رشته‌است‌و هر یك آفرینی را سزاوار مندرجات این کتاب از روی مقالات معتبرپزشکی که‌توسط دانشمندان این فن شریف‌نوشته‌شده‌است‌فراهم‌آمده و در پایان کتاب بانیان این کارخیرتمام‌پزشکان‌و دانشمندان این‌فن رابهمکاری دعوت کرده‌اند.

امیدواریم شماره های‌آینده‌ی گوهرو خلاصه‌ی نوشتن های پزشکی گیرا ترو خواندنی در اختیار علاقمندان قرار گیرد .

اطلاعیه

آموزشگاه بازرگانی وابسته باتاق بازرگانی‌و صنایع ومعادن‌ایران‌برای چهارمین دوره‌کلاسهای حسابداری خود از داوطلبانی‌که علاقمند به‌خدمت در بخش‌خصوصی باشند و یا کسانیکه شاغل خدمت بوده و بخواهند در این رشته معلومات تکمیلی کسب نمایند ثبت نام مینماید.

دوره این کلاسها هر هفته ٤ روز ازساعت ٤½ بعداز ظهر الی ۸بعداز ظهر بمدت ٦ ماه خواهد بود ، حداقل معلومات داوطلبان در حدود سیکل دوم متوسطه میباشد و کسانیکه دارای دیپلم متوسطه باشند حق تقدم خواهند داشت .

داوطلبان ثبت نام میتوانند همه روزه برای کسب اطلاعات بیشتر و ثبت نام بقسمت آموزش اتاق بازرگانی و صنایع و معادن ایران واقع در خیابان تخت جمشید شماره ۲۵٤ جنب سفارت امریکا مراجعه نمایند .

اتاق بازرگانی و صنایع و معادن ایران

آگهی مزایده

موسسه مهمانخانه هامقداری اثاثیه‌مستعمل از قبیل چراغ‌ـ میزوصندلی ـمبل ـآهن‌آلات ـکولر ژنراتور ـیکدستگاه وانت وغیره را از طریق‌مزایده (حراج‌عمومی)به‌فروش‌میرساندطالبین می‌توانند در تاریخ یکشنبه ۱۹ر۱ر۵۲ساعت نه صبح در مهمانخانه دربند حضور بهمرسانند قیمت‌اشیاء فوق‌نقدادریافت‌میشود .

موسسه مهمانخانه ها

آگهی مناقصه

سازمان بیمه های اجتماعی بمنظورتامین وسیله‌رفت‌وبرگشت کارکنان واحد های خود در تهران نیازبه کرایه تعدادی‌اتوبوس بظرفیت ۴۰نفر ومینی‌بوس به ظرفیت ۱۸نفردارد .

داوطلبان شرکت در این‌مناقصه میتوانند برای کسب اطلاعات بیشترو دریافت نمونه‌قرارداد وشرایط شرکت در مناقصه همه روزه در ساعات‌اداری لغایت بیست‌ونهم فروردین ماه ۵۲ باطاق شماره ۵۱۳ کاخ سازمان بیمه های اجتماعی واقع‌در خیابان آیزنهاور مراجعه نمایند.م‌الف۲۴۸

سازمان بیمه های اجتماعی

آگهی انتشار تمبر

وزارت‌پست‌وتلگراف‌وتلفن باطلاع میرساند بمناسبت‌بیست وپنجمین سالگرد سازمان بهداشت‌جهانی یك سری تمبریادگاری دریك قطعه به‌ارزش ده ریال که درچاپخانه دولتی‌ایران بچاپ رسیده درروز هیجدهم‌فروردین ماه ۱۳۵۲ بانتشار گذارده‌خواهد شد.

۱ـعلاقمندان بجمع‌آوری تمبر های یادگاری می توانند از اولین‌ساعات اداری‌روز مذکور در کلیه‌باجه های پستی‌تا ۳۰سری خریداری نمایند.

۲ـتمبر مذکور از تاریخ انتشار بمدت شش ماه درباجه‌های عمومی پست‌درسراسر کشور در دسترس عموم علاقمندان قرار خواهد گرفت ومدت اعتبار پستی آن نامحدود می‌باشد ضمناتمبر فوق‌الذکر در اولین روز انتشار با مهرروز در تهران‌ومراکز استان ها ممهور شده‌و مهرآن در پایان روزانتشار معدوم‌خواهد شد.م‌الف۲۵۰

به این صدا گوش فرا دارید :

در خاطر منی

مجموعه‌ی شعر

گزیده‌ی عاشقانه‌های مهدی سهیلی

شعرپرداز نام‌آور معاصر

مؤسسه انتشارات امیرکبیر

گروه فرهنگی هدف

برای کلاسهای جدید کنکور پزشکی ، دارو سازی ، کشاورزی،علوم وفنی که از ۱۶فروردین‌ماه آغازمیشود دردومحل ذیل ثبت نام‌میکند از داوطلبان دعوت میشود که هر روز از ساعت ۵ تا۹ بعد از ظهر برای کسب اطلاعات و ثبت نام مراجعه کنند .

محل اول ـ کلاسهای کنکور شماره ۱ : خیابان پهلوی ـ چهارراه پهلوی و جامی تلفن ۶۶۶۸۲۳ و ۶۶۱۶۷۹

محل دوم ـ کلاسهای کنکور شماره ۳ـ خیابان ژاله ، جنب بیمارستان شفا کوچه فلاح تلفن: ۳۹۱۰۸۰و۳۹۲۵۲۲

در این دوره حداقل ۳۰۰ جلسه تدریس میشود ، آزمایش به سبك مسابقات دانشگاهی انجام میگردد .

گروه فرهنگی خوارزمی

گروه فرهنگی خوارزمی شمیران

برای

کلاسهای آمادگی کنکور ترم بهار

فنی و پزشکی

ثبت نام میکند.

کلاسها از تاریخ ۵۲/۱/۱۶ شروع میشود واز داوطلبان در طول ترم امتحانات برش کنکور سراسری دانشگاهها و مدارس عالی کشور به‌عمل میآید و اوراق امتحانی وسیلهٔ ماشینهای آی، بی، ام، تصحیح وکتباً اعلام نتیجه میگردد

نشانی : تجریش اول خیابان پهلوی ـ دبیرستان پسرانه خوارزمی

شمیران ـ تلفن : ۸۷۳۴۲۹

گروه فرهنگی کورس

کودکستان و دبستان کورس

از هم‌اکنون برای سال تحصیلی ۱۳۵۲ ـ ۱۳۵۳

اردوی تابستانی

از ۲۳تیر ماه تا ۱۴شهریور

ثبت نام میکند سلطنت‌آباد کوچه مریم کودکستان و دبستان کورس مراجعه فرمائید . تلفن ۸۸۱۱۷۰

FINANCIAL CONTROLLER

Salary of around Rls. 90,000 p. m. plus benefits

A large foreign-managed organization, which is in its formative stages, wishes to recruit an experienced accountant for the position of Financial Controller.

The job offers an excellent opportunity to participate in the development of the company's infrastructure and for introducing new systems and procedures. Overseas training is envisaged.

Candidates must speak English and should possess senior level experience in all aspects of accounting, reporting and budgetary control gained preferably from the inception of a company.

Applicants should telephone Miss Adjemian of Coopers & Lybrand at 835071, between 8 and 4 p.m., within seven days for an interview appointment.

پایان دومین تعطیل بزرگ مدارس

پس از ۱۵ روز تعطیلی، امروز مدارس باز شد و دانش‌آموزان برای درس خواندن فقط ۴۵ روز فرصت دارند

امروز مدارس پس از ۱۵روز تعطیل کارخود راآغاز کردند. مدارس معمولاًاز ۲۹اسفندتعطیل میکنند. این دومین تعطیل بزرگ مدارس در سال بحساب می‌آید.

دانش‌آموزان برای درس خواندن فقط یکماه‌ونیم‌دیگر وقت‌دارند. امسال به مدارس‌تاکیدخواهدشد که تاپایان اردیبهشت ماه بایددایرباشند وتدریس ادامه داشته‌باشد. درسال های قبل بعضی مدارس که دارای سالن‌امتحانات هستند به این بهانه که‌امتحانات نهائی در آنجابرگزار میشود امتحانات داخلی خود را درنیمه‌دوم اردیبهشت آغاز می کردند، طبق آئین‌نامه امتحانات دبیرستان ها باید در نیمه خرداد آغاز شود.

امسال چون ثبت‌نام قبولی هاو مردودین امتحانات خرداد باید در تیر ماه صورت گیرد، معلمان موظفند قبل از ۲۵خرداد نمرات امتحانات داخلی را تسلیم دفاتر مدارس کنند، تااول تیر ماه تکلیف دانش‌آموزان روشن باشدو مدرسه‌وضع آنها را اعلام کند تاقبولی ها و مردودین بتوانند در تیر ماه ثبت‌نام کنند.

قبل از تیر ماه وبعد از آن ثبت‌نام قبولی های‌خرداد صورت نخواهدگرفت واین موضوع برای همه مدارس عمومیت خواهدداشت.

امتحانات شهریور نیزامسال در نیمه اول شهریور به‌پایان خواهد رسید، زیرا مدارس تا ۲۸ شهریوربیشتر فرصت ثبت‌نام ندارندو کلاس بندی ظرف ۳ روز آخر شهریورانجام خواهدگرفت و مدارس از یکشنبه اول مهرماه دایر خواهندشد. دانش‌آموزان کلاس های‌اول ابتدائی‌وراهنمائی تحصیلی دعوت خواهندشد که یکروز زودتر از اول مهر یعنی شنبه به مدارس مراجعه کنند تاکلاس هایشان به آنهانشان داده شود.

امتحانات نهائی خرداد، نیزامسال‌یکی‌دوروز زودتر و از ۱۲خرداد آغازخواهدشد. وتا چهار شنبه ۲۳ خرداد ادامه خواهد داشت. بزودی نحوه برگزاری امتحانات داخلی دبیرستان های تهران به‌صورت‌بخشنامه‌ای بمدارس‌ابلاغ خواهدشد. طبق‌آئین‌نامه، امتحانات آخر سال مدارس زیرنظر رئیس‌دبیرستان صورت خواهد گرفت، دبیرستان های شبانه دارای ناظر امتحانات خواهندبود وامتحانات نهائی زیرنظر روسای حوزه ها صورت خواهدگرفت که هنوز برگزیده نشده‌اند.

سال آینده از تعداد کلاس‌های‌دبیرستان کاسته خواهدشد، یعنی دبیرستان ها کلاس‌هشتم‌نخواهند داشت، درعوض‌مدارس‌راهنمائی‌تحصیلی‌کلاس سوم دایر خواهند کردواین کلاس‌امتحانی شبیه امتحان نهائی‌خواهد داشت‌وبه‌این‌ترتیب سال آینده سه‌امتحان نهائی وجود خواهدداشت. در مورد نمرات ثلث اول و دوم دبیرستان ها، طبق‌آئین نامه دبیرموظف است هرسه ماه یك نمره از سئوالات کتبی‌وشفاهی متعددکلاسی بدفتر دبیرستان تسلیم‌دارد که‌تاکنون داده شده‌است.

درمحافل فرهنگی

بازدید از اردوی دانش‌آموزان تهران

آموزش وپرورش تهران که برای دانش آموزان این شهر یك اردوگاه اختصاصی در رامسر بنا کرده است برای سی‌و یکم فروردین و اول اردیبهشت‌ازاعضای شورای آموزش وپرورش تهران ونیز روسای نواحی و جمعی از فرهنگیان‌وروزنامه نگاران دعوت کرده است که به رامسر برونددوازاین اردوگاه دیدن کنند.

اجازه تاسیس ۳ ساله

هم اکنون پرونده های مدارس غیر دولتی تهران در دست مطالعه است تا اجازه تاسیس سه ساله برای آنها صادر شود مدارسی‌که مطابق آئین‌نامه تاسیس نشده‌اند فرصت خواهند داشت تا قبل از موعد ثبت‌نام، مدارك خودرا تکمیل کنند.

گفته میشود که فرهنگ تهران در نظر دارد ضمن

اجازه تاسیس های جدید، یادآور شودکه این اداره‌مجاز خواهدبود هروقت که‌لازم بداند برای مدرسه غیر دولتی، مدیر دولتی تعیین و اعزام دارد.

آگهی دعوت مجمع عمومی فوق‌العاده شرکت سهامی انتشارات خوارزمی

بدینوسیله از صاحبان‌سهام شرکت دعوت می شود که در جلسه مجمع عمومی فوق‌العاده در تاریخ‌پنجشنبه‌سی‌ام‌فروردین ماه ۱۳۵۲ ساعت۵ بعدازظهر در محل شرکت‌واقع‌در خیابان دانشگاه شماره ۲۲۹ حضوربهم‌رسانند.

دستور جلسه

۱ـ اتخاذ تصمیم‌درباره تبدیل شرکت‌وتطبیق آن با مقررات لایحه‌اصلاح‌قسمتی‌از قانون تجارت

۲ـ تصویب‌اساسنامه‌جدید

۳ـ انتخاب هیات مدیره وبازرس‌اصلی وبازرس علی‌البدل

۴ـ تعیین روزنامه کثیرالانتشار

هیات مدیره شرکت‌سهامی انتشارات‌خوارزمی

نردبان کشوئی کاوه

گروه کارخانه‌های صنعتی کاوه

بزرگترین تولیدکننده نردبانهای کشوئی

روی تریلی وکامیون تاارتفاع ۲۴متری

مخصوص کارخانجات، سازمانهای

آب وبرق، ادارات آتش نشانی

شهرداریها ومؤسسات بزرگ صنعتی

قیمت یکدستگاه نردبان ۱۲متری

۶۰۰۰ تومان

تاارتفاع ۲۴ متر

مرکزفروش، تهران میدان سپه ـ نمایشگاه کاوه تلفن ۳۱۴۴۸۷-۳۱۴۷۰۲

بنیاد نیکوکاری نوریانی

بنیادی براساس فرهنگ انسانی

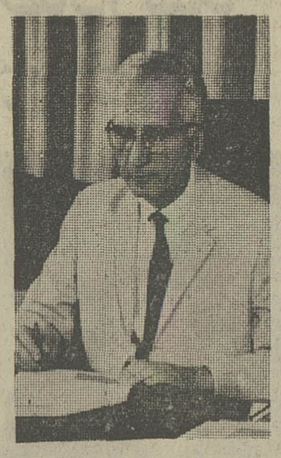

آقای نوریانی

در شرایط جهان‌امروز، در شرایطی که جامعه‌ی در حال پیشرفت ایران به سر می برد، شایسته‌ترین و سودمند ترین راه برای همگامی با پیشرفت و توسعه انجام خدمات‌فرهنگی است، چرا که اینروز ها از آمیختن فرهنگ مادری خویش بافرهنگ‌شکوفان‌صنعتی‌فرهنگی نوو مستقل می‌آفرینیم ووظیفه هر اندیشمند ایرانی است که بسهم خویش تاآنجا که از او ساخته است در آفرینش این فرهنگ همکاری کند، چراکه ساختن‌وپرداختن یك فرهنگ‌غنی ومتعالی در حقیقت پدیدآوردن جامعه‌ای مترقی‌و پیشرفته است.

مرتضی نوریانی یکی ازمردان برجسته وانگشت‌شمار روزگار ماست که سالیان درازدرخدمت به‌فرهنگ ایرانی و بارورتر کردن هر چه بیشتر آن کوشیده‌اند، نوریانی در بهمن ماه‌سال ۱۲۹۰ بدنیاآمده و در رشته‌ی اقتصادتحصیلات‌عالیه‌ی خویش‌رابه‌پایان رسانده وعمری را در راه پیشرفت صنعت‌چاپ گذرانده است. او به چند زبان زنده‌ی دنیا، انگلیسی، فرانسه، ایتالیائی وآلمانی آشناست. اورا پدر صنعت‌چاپ مدرن در ایران می نامند، کوشش او در هماهنك‌کردن ماشین های چاپ درایران یکی از ارجدارترین خدمات فرهنگی اوست. نوریانی‌برای بارنخست درایران آموزشگاه صنعت چاپ و حروفچینی‌بنیاد نهاد، آموزشگاه حروفچینی نزدیك به نیم قرن سابقه‌ی خدمت داردو توانسته‌است افراد برجسته‌ای در این فن تربیت کند.

یکی از کار های ارزشمنداو تاسیس بنیاد نیکوکاری‌نوریانی است که چندی پیش نخستین نشریه‌ی فرهنگی خود را بنام گوهر انتشار دادواکنون نیز کتاب کم حجم و پرباری‌بنام خلاصه‌ی نوشته های‌پزشکی از سوی بنیاد نشر یافته است‌در نخستین شماره‌ی گوهر که ماهانه در دسترس دوستان علم وهنروپژوهش های فرهنگی‌قرار می‌گیرد مقالات ارزنده و اسفار گزیده‌ی بیش‌ازبیست‌شخصیت ممتاز فرهنگی را خواندیم.

از همین آغاز کاربیداست که از بهارش پیداست مادرفهرست اسامی‌نخستین‌همکاران‌ماهنامه‌ی گوهربه‌نام های معروف رجال علم‌وادب معاصر ایران بر می‌خوریم. دانشمندانو ادیبانی که همه به خوشنامی‌نام‌دارند. دکترنصرت‌الله‌کاسمی، دکتر اقبال، استاد محیط طباطبائی، دکترعدی‌آذرخشی، جمال‌زاده، ناصح، آموزگار، همایونفرخ، ادیب‌طوسی، دکتر صدارت، گلچین معانی، حقیقت، امیر بختیاری، دکترافشار، دکتر خراسانی، فتحی، اعظمی، دکترشفیعی که‌ازنخستین‌بنیان‌گزاران این نشریه‌ی وزین وارجدارند، پیداست که در آینده‌دانشمندان ومحققان‌دیگر به‌جرگه‌ی اینان خواهندپیوست وگوهر را گوهرستان خواهند ساخت.

بی‌مناسبت نیست‌برای اطلاع خوانندگان از نیات بنیانگزار بنیاد نیکوکاری نوریانی به قسمت هائی از اساسنامه‌ی بنیاد اشاره کنیم قبلا یادآور می‌شویم که این بنیاد در دیماه سال ۱۳۵۰ تاسیس گردیده است.

هدفهای بنیاد:

۱ـ هدفهای فرهنگی بنیاداز این‌قراراست:

چاپ و نشرنفیس ترین‌قرآن مجیدوتشویق دانشمندان و نویسندگان به‌تالیف و تصنیف کتابهای‌سودمندوایرانسخنرانی های علمی‌و فرهنگی، وکوشش همه‌جانبه درراه حفظ‌زبان‌پارسی ازیورش واژه های بیگانه و آشناساختن عموم به روش های درست‌گفتن ودرست نوشتن فارسی. چاپ آثار خطی زبان فارسی به صورت‌منقح‌وتصحیح، عکس‌برداری از نسخ خطی کتابخانه ها اعم از شخصی یا عمومی، تهیه ونشر فرهنگ‌واژه های علمی‌و فنی در زبان‌فارسی، نشر آثار ساده‌وسودمند برای کودکان ونوجوانان، برگزار کردن مسابقات علمی‌و ادبی‌و اعطای جوائز به برندگان مسابقات.

۲ـ هدفهای فنی‌و هنر بنیاد عبارتنداز:

تاسیس آموزشگاه‌چاپ، اعطای جوائز به بهترین کتابها ازنظر

بقیه در صفحه ۱۱

پس انداز به زندگی و آیندهٔ فرزندشما

تعادل و آرامش

می بخشد

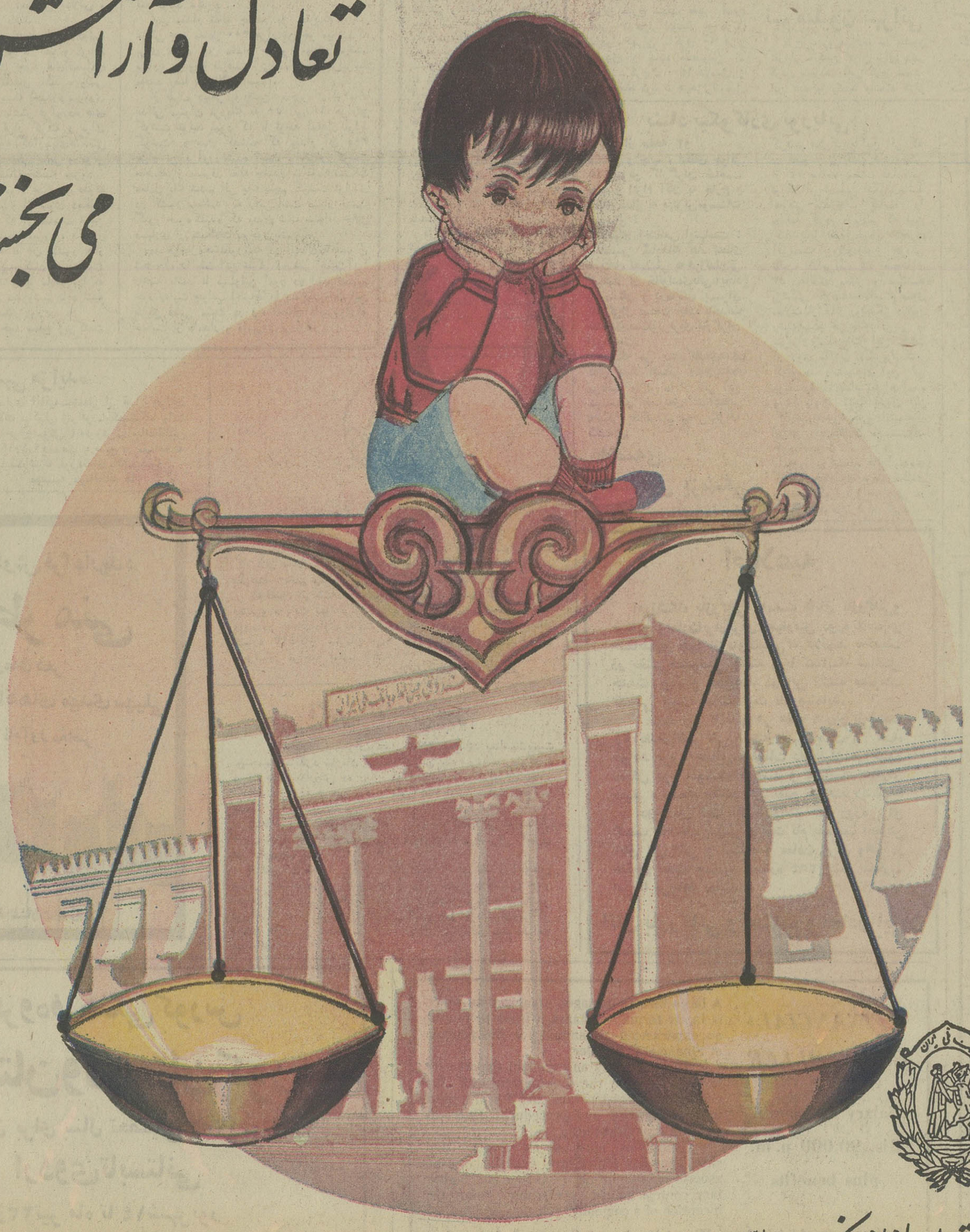

صندوق پس انداز بانک ملی ایران

برای اجرای مراسم سوگواری

جمعیت شهرهای مذهبی چند برابر شد

مراسم سوگواری بمناسبت رحلت رسول‌اکرم حضرت‌محمد (ص)و شهادت امام دوم‌شیعیان حضرت امام حسن مجتبی(ع) و شهادت علی‌بن موسی‌الرضا علیهم‌السلام دیروز و امروز در تهران و شهرستانها برگزار بود و هزاران نفر مردم مسلمان با شرکت در این مراسم ارادت و علاقه خود را به خاندان آل نبوت ابراز داشتند .

امروز بمناسبت شهادت امام هشتم بازار تهران بصورت‌نیمه تعطیل درآمده بود و مراسم سوگواری و عزاداری درتکایا و مساجد برگزار شد . که در آن بازاریان و طبقات مختلف شرکت داشتند.علاوه بر این در منازل‌اغلب روحانیون نیزمراسم سوگواری برپا بود.

مشهد ـ دیروزوامروز بمناسبت ایام سوگواری و سالروزشهادت حضرت امام رضا (ع) شهر مشهد ، سوگوار بود و دیروز و امروز محوطه بارگاه‌حضرت امام رضا (ع)مملو ازمسافرانی بود که از اقصی نقاط ایران و کشور های همجوار اسلامی، برای برگزاری آئین سوگواری به این شهر آمده بودند .

مقامات مطلع شهری وانتظامی مشهد ، اظهار نظر کردند که آمار مسافران مشهد طی روز گذشته تا نیم میلیون نفرمیرسید و پیش‌بینی میشود بمناسبت تصادف روز چهارشنبه با سالروز شهادت‌حضرت امام‌رضا (ع) و نیز تعطیلی جمعه آینده، پیش‌بینی‌شده‌رقم زائران‌همچنان ثابت بماند .

دیروز حرم حضرت عبدالعظیم (ع) از زئران موج میزد و دهها هزار نفر به زیارت و مراسم سوگواری پرداختند.

قم و شهرری

دیروز حرم مطهر حضرت عبدالعظیم(ع) نیز از زائران‌موج میزد..

از بامداد دیروز ، جاده آرامگاه ،ترافیک بسیارسنگینی داشت و به این علت ، پلیس راه این جاده را یکطرفه کرده بود .

اتومبیلها اعم از شخصی و کرایه ، زنجیروار به سوی‌شهر ری میرفتند . مردم پس از رسیدن به شهر ری ، اتومبیل های خود را در نقاط مختلف متوقف میکردند و دسته دسته و گروه گروه ،برای زیارت حرم حضرت عبدالعظیم واردمحوطه حرم میشدند .

زائران که عده کثیری ازآنان را زنان تشکیل میدادند، دیروز با اقامه نماز و خواندن دعا و آیاتی از کلام‌الله مجید ، به عبادت پرداختند .

آرامگاه حضرت معصومه(ع) در شهر قم نیز از جمله مراکز تجمع زائرین بود و در طی ۲۴ ساعت گذشته بیش از ۶۰ دسته عزاداران با نظم و ترتیب خاصی مراسم سوگواری را انجام دادند و بتدریج وارد صحن مطهر حضرت معصومه علیهاالسلام شدند .

گفته میشود سفر زیارتی مردم و طبقات مختلف امسال در قم‌با مقایسه ایام سوگواری گذشته چندین برابر بیشتر بود.

قریه مرزی ایران وترکیه ۱۰۰ متر به جلو حرکت کرد !

تبریز : آخرین دهکده بین مرز ایران و ترکیه ظرف چند روز گذشته بیش از یکصد متر حرکت کرده است !

ارتباط روستای «ترەکودیک» که در ۲۰ کیلومتری ماکو واقع شده ودارای۲۰۰نفرجمعیت و سی خانوار می‌باشد براثر شکاف‌عظیمی‌که بین قریه ونقاط اطراف بوجود آمده با شهرستان ماکو قطع شده است .

براساس دستور مقامات از رفت و آمد مردم و دامهای‌این منطقه به نواحی اطراف و شهرستان ماکو جلوگیری بعمل آمده است . حرکت روستای «ترەکودیک» از چهار سال‌پیش سابقه دارد و طی چند روز گذشته حدود یکصد متر به سوی سراشیبی حرکت کرده است، ریش‌سفیدان و کدخدای «ترەکودیک» از فرمانداری‌ماکو استمداد کردند .

آقای البرز فرماندار ماکو طی یک گفتگوی تلفنی به خبرنگار اطلاعات در تبریز اظهار داشت : براثر حرکت کوه مقدار زیادی سنگ وخاک در اطراف کوه انباشته شده و یک گودال ۸۰۰ متری نیزبین ماکو و قریه بوجود آمده است !

قیمت فروش ساختمان پلاسکو

درباره قیمت ساختمان پلاسکوکه توسط آقای هژبر یزدانی‌خریداری شده است ، آقای حبیب الثابتیان توضیح داد که این ساختمان را به مبلغی کمتر از ۲۰میلیون‌تومان فروخته است .

خبرهای تلفنی شهرستانها

استاندار خراسان در سرخس

مشهد ـ استاندار خراسان، دادگاه‌بخش سرخس راافتتاح کرد و درمورد برنامه های وسیع کشاورزی و دامداری که درسرخس اجرا خواهد شد ، مطالبی بیان داشت .

آقای حسن زاهدی دیروز مزارع نمونه سرخس را نیز مورد بازدید قرار داد .

رکود کار های ساختمانی

رامسر : سیمان در رامسر گران شد و اینک سیمان کیسه‌ای ۲۰۰ ریال بفروش میرسد ، گرانی سیمان سبب شد اکثر قرارداد های ساختمانی از جانب مقاطعه کاران فسق شود !

مرگ‌دانش آموز درحمام!

اهواز : دانش‌آموز ۱۷ ساله‌ای به نام رحیم هرمزی هنگامی که درگرمابه منزل خودواقع‌درخیابان کاوه‌اهواز سرگرم استحمام بود جان سپرد !

پزشک قانونی اهواز علت مرگ رحیم را که دانش‌آموز است خفگی اعلام کرده ولی پدروی‌اظهار داشت : فرزندم درحمام بزمین خورده و براثر ضربه مغزی جان‌سپرده است !

اسب دختری راکشت

فریدونکنار ـ اسب گاری رم کرد و دختربچه‌ای را کشت . این حادثه در یکی از خیابانهای فریدونکناررووی داد . قربانی حادثه خدیجه کارگر نام داشت و ۱۲ ساله بود . میرزا علی سبزعلی‌پور «گاریچی» پس از حادثه ، بازداشت شد .

سقوط از کمپرسی

بوکان ـ مرد ۴۰ ساله‌ای بنام محمود صالحی از بالای کامیون کمپرسی شهرداری بوکان ، پائین افتاد و کشته شد .

محمد احمدی‌راننده کمپرسی بدنبال‌این حادثه ، بازداشت شد .

اعزام روستازادگان به کرج

تبریز ـ ۱۰ تن ازروستا ـ زادگان داوطلب کارآموزی‌در رشته های فنی ازطریق اداره تعاون و امور روستا های آذربایجان شرقی به مرکز آموزش حرفه‌ای شماره ۴ کرج اعزام شدند .

روستازادگان‌آذربایجان‌شرقی دررشته های‌لوله‌کشی ، برق، نجاری ، جوشکاری ، ریخته‌گری، پلاستیک سازی، بتون‌آرمه آموزشهای لازم را خواهند دید .

پایان ساختمان راههای عمود بر دریا

رشت ـ ساختمان راههای عمود بردریا در گیلان ، با هزینه ۹ میلیون و هفتصد هزار ریال به پایان رسید .

این پروژه با نظارت فنی اداره آبادانی و مسکن‌گیلان به مرحله اجرا درآمده و هزینه ساختمان آن ، ازمحل اعتبارات‌طرح مجتمع‌عمرانی پرداخت شده است .

گرانی شیر در رضائیه!

رضائیه: درجلسه فوق‌العاده انجمن‌شهرستان رضائیه‌رئیس اتاق اصناف رضائیه گفت : صدور بیروبه لبنیات سبب شده این محصول به قیمت گرانتری دراختیار مصرف کنندگان گذارده شود .

رئیس اتاق اصناف افزود: چند نفر دررضائیه ماشین شیرپزی تهیه‌کرده و درخارج از شهر اقدام به تولید لبنیات می‌نمایند و چون شیرپزی‌های رضائیه هرحلب شیر رایکصد ریال گران می‌خرند این امر باعث بالا رفتن میزان بهای شیرودرنتیجه لبنیات گردیده است .

در حوض غرق شد

اندیمشک : کودک ۲ساله متصدی برق ایستگاه راه‌آهن «کشور»واقع‌درمسیراندیمشک ـ دورود درحوض موتورخانه افتاد و غرق شد .

وی عبدرضا نام داشت .

هتل اوین

ازپنجشنبه شب شانزدهم فروردین
برای اولین بار در ایران
ارکستر معروف کره‌ای شش دختران SIX GIRLS
با برنامه مخصوص
تلفن رزرو میز ۸۹۲۹۰۰

درسوگ هشتمین امام

افتخار همجواری با مرقد مطهر حضرت امام رضا (ع) هشتمین پیشوای مسلمین را ما ایرانیان مرهون یکواقعه بزرگ تاریخی هستیم .

حکومت بنی‌عباس که از ارادت مردم سرزمین ما به اولیای عزیز خدا و فرزندان آل رسول بیمناک بودند و میدانستند این قوم و نژاد دلسپردگی‌جاودانه‌به‌پیشوایان اسلامی دارند بارها توطئه چیدند تا این رشته‌را بنوانند بگسلند ولی شگفت اینکه همه این سیاستگریها به اعتلاء کلمه حق و تشدید دوستی ارادت کیشان علی بن ابیطالب (ع) وجانشینان وی انجامید .

مقدم حضرت امام رضا در ایران با اشتیاق و علاقه وافر استقبال شد و وجود این پیشوای دانش و دین را همگان گرامی داشتند و فرمانروائی یکی از افراد سلاله رسالت را بفال نیک گرفتند و آنرا آغاز دوره جدیدی از استقلال و آزادی بشمار آوردند .

ولی همین علاقه و دلبستگی مسلمانان ایران ، حکومت بنی‌عباس خاصه مامون را دچار هراس ساخت وشهادت هشتمین‌امام شیعیان‌را بوجود آورد . پس از مرنها هنوز مردم ایران سوگوار این واقعه‌جانگدازهستند وهرسال یاد این شهادت اندوهبار و واقعه دردناک را با عمق ترین احساسات قلبی خود زنده میدارند و خاطره‌بزرگ مرد اسلام را تجلیل می‌کنند.

ما روز شهادت حضرت‌امام رضا (ع) پیشوای مطهر و مقدس مسلمین را که امروز مراسم سوک او در سراسر ایران برگزار میشود بهمه شیعیان بویره هموطنان عزیز تسلیت می‌گوئیم .

مجالس وعظ و سوگواری

درس عقاید اسلامی درحسینیه بزرگ بنی فاطمه

درسهای پرمغز و جذاب عقاید اسلامی که از طرف‌عموم طبقات به شدت استقبال شده است با خاتمه ماه صفر مجددا آغاز می‌گردد . در این هفته و هفته آینده جناب آقای ناصر مکارم شیرازی ـ استاد و مدرس حوزه علمیه قم ـ تحت عنوان علم و فلسفه و تاریخ ما دیگری را محکوم می‌کند ـ (بحث می‌نمایند) و در پایان همگان آزادند که سئوالات مذهبی خود را مطرح کنند و پاسخ بشنوند .

شروع جلسه ساعت ۸ بعد از ظهر (شب جمعه) حسینیه بزرگ بنی‌فاطمه سرچشمه اول امیرکبیر ۳۰۱۴۶۶

جلسه سیار روز جمعه سرچشمه حسینیه بنی‌فاطمه

آ ـ ۵۶۳

مجمع مطالعات و تحقیقات اسلامی (شبهای شنبه) و مجمع معارف اسلامی (صبحهای جمعه)

اعلام می‌دارند: از این هفته (۱۶ر۱ر۵۲) مجدا جلسات ارزنده و سازنده درسهای تفسیر ـ و بیان اصول عقاید و اخلاق ـ با افاضه

استاد علامه حضرت آیت‌الله حاج آقا یحیی نوری ـ در تعقیب مباحث قبل ـ دائر است .

آدرس: صبحهای جمعه (از ۷ تا ۹ر۵) ژاله ـ آب سردار ـ کوچه حمام رز

آدرس: شبهای شنبه (از غروب جمعه بمدت ۲ ساعت) خیابان ری ـ آب‌منگل ـ حسینیه و کتابخانه محبان‌الحسین

آ ـ ۶۴۱

تسلیت

سرکار سروان فریدون بلاری

مصیبت وارده‌را ازسوی خود و همکارانم بشما و خانواده گرامیتان تسلیت میگویم .

سرتیپ دانش

سرکار ستوانیکم غلامرضا نکاوت

مصیبت وارده را از سوی خود و همکارانم بشما و خانواده گرامیتان تسلیت میگویم .

سرتیپ دانش

جناب‌سرهنگ پزشکی شهردار محترم بندرپهلوی

بانهایت تاسف مصیبت وارده را تسلیت عرض مینمائیم .

بندرپهلوی ـ سروان داریوش روزگار

درگذشت آقای ابراهیم کهن‌صدق باعث کمال‌تاسف‌و تاثر گردید بدینوسیله به خانواده‌های کهن‌صدق و مرادپور تسلیت میگوئیم .

خانواده راسخ

با کمال تاسف درگذشت شادروان سرکار سرهنگ‌گنجی را به بازماندگان آن مرحوم خصوصاهمکار گرام آقای‌مهندس داود گنجی تسلیت میگوئیم .

هیئت مدیره و کارمندان شرکت پلاکاش

سرکار سرگرد ولی‌الله سیفی‌ریاست کلانتری قلهک

بانهایت تاسف مصیبت وارده را تسلیت عرض نموده و خود را دراین سوک عظیم شریک میدانیم .

افسران ـ همردیفان و مامورین کلانتری قلهک

سپاسگزاری

تشکر و سپاسگزاری

بدینوسیله از سروران ودوستان محترم که در مراسم تشییع و مجالس ختم‌درعزیزم باتشریف فرمائی خود و یاوسیله جراید ، تلگراف و نامه ابراز همدردی فرموده‌اند سپاسگزاری مینمایم.چنانچه بعلت تالمات روحی جهت عرض تشکرحضوری توفیق حاصل نشد امید عفو دارم.

رضا پرنگ

از کلیه سروران ارجمند و خانواده‌های محترمی که‌در ضایعه جانگداز شادروان **سعید ابدالی** باحضور در مجالس فاتحه‌و هفته موجب تسلی خاطربازماندگان شده‌اند و بخصوص از عنایات مبذوله جناب آقای مهندس صدقیانی ریاست کل بانک تعاون کشاورزی و سرکار خانم مصاحب ریاست محترم دبیرخانه و کلیه همکاران عزیز آنمرحوم‌دربانک کشاورزی و همچنین از تمام دوستان و آشنایان مقیم تهران و شهرستانها که با حضور خود یا وسیله تلگراف و تلفن اظهارلطف وهمدردی فرموده‌اند بی‌نهایت سپاسگزاریم‌وسلامت وسعادت همگی را از خداوند مسئلت می‌نمائیم .

بازماندگان سعید ابدالی

بدین وسیله از کلیه سروران گرام ، دوستان ، خویشاوندان و خانواده های محترمی که بمناسبت درگذشت شادروان بانو **روحا عمید (دانیالپور)** با حضور در مراسم تشییع و مجالس ترحیم یا بوسیله نامه ، تلگراف و درج در جرائد ابراز عنایت و اظهار همدردی فرموده‌اند صمیمانه تشکر و سپاسگزاری مینمائیم و چنانچه بعلت تالمات روحی در شرفیابی و عرض تشکر حضوری توفیقی حاصل نگردید پوزش می طلبیم و سلامتی و سعادت همگان را از درگاه احدیت خواستاریم .

عمید ، دانیالپور

ازسروران عظام‌علماء اعلام و اولیای محترم و همکاران گرامی بانک و شرکت دخانیات ایران و کلیه دوستان و آشنایان و اقوام که بمناسبت درگذشت اسفناک پدر و برادر عزیزمان بوسیله تلگراف ، نامه ، درج درجراید و تشریف فرمائی خود درمراسم تشییع وختم و شب هفت و مراسمی که درمنزل برگزار گردید‌ابرازهمدردی و اعلام تسلیت فرموده‌اند کمال تشکر و امتنان را دارد و از اینکه بعلت تالمات روحی نمیتوانیم بطور انفرادی سپاسگزاری نمائیم معذرت خواسته سلامت و سعادت همگان را ازدرگاه احدیت مسئلت‌داریم .

مسعود . سعید . اکبر و ناصر وفائی رهبر

از کلیه بانوان محترم و موالیان گرامی که درتمام‌مراسم درگذشت شادروان مرحومه شادروان مرحومه **حاجیه نورتاج (یاسمی) بختیار سنجابی** با اینجانبان همدردی فرموده‌اند صمیمانه سپاسگزاربوده و چنانچه‌بعلت‌تالمات روحی وپیش‌آمد مسافرت خارج ازکشور توفیق عرض تشکر حضوری حاصل نشده پوزش می‌طلبیم .

ملکتاج زنگنه ـ مرسده ظلی

ریاست کلانتری قلهک جناب‌سرگرد سیفی

مرگ جانسوز برادر شما جناب سرهنگ احمد سیفی را به شما و خانواده آن مرحوم تسلیت عرض مینمایم .

علی‌حاتمی

سرکارخانم فروغ‌وفاداری

مصیبت وارده را تسلیت عرض میکنیم .

اطاق عمل مرکز قلب بیمارستان ۵۰۲

سرکارخانم دکتر شهین سالاری
جناب‌آقای دکتر حسن‌شاه صبائی

بایکدنیا تاثر و تاسف درگذشت استاد ارجمند جناب‌آقای دکتر علی‌سالاری را به حضورتان تسلیت عرض مینمائیم .

بیرجند ـ دکتر نوربخش و بانو

جناب آقای معصومی

بانهایت تاسف و تاثر مصیبت وارده را تسلیت عرض نموده بقاء و سعادت آن خانواده محترم را از خداوند متعال مسئلت می‌نمائیم .

ازطرف کلیه کارکنان پیمانکاری شبانه‌روزی اتوآسیا ـ پرویز ملاصالحی

شرکت سهامی خاص‌لوبل از صاحبان‌سهام دعوت مینمایدساعت شانزده دوم اردیبهشت ۱۳۵۲ در مجمع عمومی عادی که برای رسیدگی و تصویب ترازنامه و حساب سود و زیان سال مالی قبل و اوراق مندرج در ماده ۸۹ قانون اصلاحی تجارت و انتخاب بازرسها در محل شرکت تشکیل میشود با رعایت مقررات اساسنامه حضور یابند .

آ ـ ۵۴۷

آگهی تشکیل مجمع عمومی عادی

مجمع عمومی عادی شرکت سهامی تعاونی مصرف بوفه دادگستری در ساعت ۴ بعد از ظهر روز دوشنبه ۳۰ر۱ر۵۲ در محل رستوران کاخ دادگستری تشکیل خواهد شد .

از کلیه آقایان صاحبان سهام شرکت دعوت میشود در وقت مقرر در جلسه مزبور شرکت نمایند .

دستور جلسه : تعیین هیئت مدیره و بازرسان .

مدیرعامل شرکت تعاونی بوفه‌دادگستری

آ ـ ۵۶۱

شاهنشاها

جان‌نثار مفتخر است که خالصانه‌ترین تبریکات‌خودرااز طرف دبیران و کارکنان ودانش آموزان مدرسه‌راهنمائی نصرت سافی‌شماره۲ به مناسبت گشایش مجتمع ذوب‌آهن آریامهر که یکی‌از آرزوهای دیرینه ملت ایران‌بود به پیشگاه آن‌رهبر عالیقدر ملت ایران تبریک و تهنیت عرض‌نماید .

پروین ـ نژاد باقری جاوید

طرح بزرگ مجتمع گوشت درمشهد

آستان قدس رضوی باشرکت یکی ازدستگاههای دولتی‌بزودی طرح بزرگ مجتمع گوشت را بمرحله عمل درخواهد آورد .

آقای زاهدی نایب التولیه‌آستان قدس و استاندار خراسان در این مورد اظهار داشت ، البته این خبر بموقع خود باطلاع مردم خواهد رسید، اما‌پیش‌بینی میشودکه‌این طرح بتواندپانصد هزار دام را برای تامین‌گوشت کشور نگهداری کند .

در جوار این طرح عظیم کشاورزی‌طرحهای جدیدصنعتی نیز مورد نظر قرار گرفته واین کارخانجات صنعتی برای‌خشک کردن و تامین نگهداری علوفه و همچنین ، تهیه و نگهداری لبنیات ،گوشت و سایرفرآورده های دامی بکار خواهندافتاد . ضمنا بازیر کشت رفتن‌هزاران هکتار زمین تعداد زیادی‌کارگر و کارمند در مشهد اسکان‌داده میشوند .

از هم اکنون برای مقابله با کمبود مسکن و ترتیب‌اسکان این گروه و جلوگیری‌ازافزایش قیمت زمین در مشهد ، قسمت های دیگر شهر جدید مشهد « آبکوه » برای تقسیم بندی و واگذاری آماده گردیده است .

گوهر

نامه تحقیقی در باره ادبیات و هنر و تاریخ و فرهنگ‌ایران از انتشارات بنیاد نیکوکاری نوریانی

شماره دوم منتشر شد .

آ ـ ۱۷۶۸

تلفن سرویس حوادث ۳۱۱۲۱۲

در تصادف دومینی بوس در کهریزک

۱۰ نفر کشته و ۲۵ نفر مجروح شدند

راننده اتومبیل سواری که باعث این حادثه خونین شده متواری است !

عصر دیروز در برخورد دو مینی‌بوس و یک اتومبیل پیکان در نزدیکی کهریزک ۱۰ نفر کشته و ۲۵ نفر مجروح شدند. راننده پیکان که باعث برخورد دومینی‌بوس شده است قبل از رسیدن مامورین پلیس راه متواری شد.

ساعت ۶ بعد از ظهر دیروز هنگامیکه مینی‌بوس شماره ۶۴۴۵۳ قم که با ظرفیت کامل از قم به طرف تهران در حرکت بود در نزدیکی کهریزک ناگهان با اتومبیل پیکان شماره ۴۵۱۲۱ تهران، که قصد سبقت گرفتن ازمینی‌بوس شماره ۶۴۴۵۳ را داشت برخورد کرد. اتومبیل سواری که از سمت راست به جلوی مینی بوس پیچیده بود با بدنه مینی‌بوس تصادف نمود. مینی‌بوس نیز پس از تصادف با پیکان ناچار بسمت راست جاده منحرف گردید و بشدت با مینی‌بوس شماره ۷۳۲۲۳ محلات که از تهران بسمت قم در حرکت بود تصادف کرد. شدت تصادف دومینی‌بوس بحدی بود که در همان لحظه اول رانندگان هردو مینی‌بوس کشته شدند و مسافرین در لابلای آهن‌پاره‌ها و صندلیهای له شده گرفتار عفریت مرگ گردیدند. راننده پیکان شماره ۴۵۱۲۱ تهران ـ د. که در حقیقت مسبب اصلی این حادثه خونین است قبل از رسیدن مامورین پلیس راه از محل حادثه متواری شد.

با برخورد دومینی بوس اتومبیلهائیکه بطور زنجیری از قم بطرف تهران در حرکت بودند متوقف گردیدند و مسافران بکمک مجروحین و کشته شدگان شتافتند.

مامورین ژاندارمری کهریزک پس از اطلاع از جریان در محل حادثه حاضر شدند و مجروحین را به بیمارستان‌های رضاشاه کبیر و فیروزگر و بیمارستان سینا انتقال دادند و آنگاه مامورین پلیس راه سر رسیدند.

در این موقع مینی‌بوس‌ها که وسط جاده مانده بودند بوسیله جرثقیل به کنار جاده کشیده شدند.

فرمانده پلیس راه

چند لحظه پس از حادثه تیمسار سرلشگر رزم‌آرا فرمانده پلیس راه که توسط بی‌سیم از وقوع این حادثه ناگوار اطلاع حاصل کرده بود به محل واقعه رسید و دستورات لازم برای رساندن مجروحان به بیمارستان و همچنین دستگیری راننده پیکان که مقصر اصلی حادثه است صادر کرد.

فرمانده پلیس راه خود در رساندن مجروحان به بیمارستان برای نجات آنان از مرگ کمک های موثری کرد.

گزارش خبرنگارما حاکیست در این حادثه ۱۰ نفر از سرنشینان دومینی‌بوس کشته شدند و بیست نفر از مسافران نیز که بسختی مجروح شده بودند در بیمارستانها بستری هستند.

دیشب بدستور دکتر محمد ایزدی رئیس بیمارستان رضا شاه کبیر پزشگان بیمارستان برای رسیدگی بوضع مجروحین این تصادف به حال آماده‌باش درآمدند و مجروحین یکی‌پس از دیگری تحت درمان قرار گرفتند.

اظهارات مجروحین

حسین رضائی ۳۰ ساله خیاط که در این حادثه مجروح شده و در بیمارستان بستری است بخبرنگار ما گفت من از میدان شوش سوار مینی‌بوس شماره ۷۳۲۲۳ محلات متعلق بشرکت تی‌امتی شدم تا به قم بروم راننده مینی بوس با سرعت ۸۰ کیلومتر در ساعت حرکت میکرد و ۵ نفر مسافر اضافه هم داشت چون جانبود مسافران اضافی در وسط مینی‌بوس چمباته زده بودند که در نزدیکی کهریزگ ناگهان ماشین ما با مینی‌بوس شرکت شمس‌العماره برخورد کرد و دیگرمن‌چیزی نفهمیدم.

یکی دیگر از مجروحین که حسین کفشی ۵۲ ساله نامدارد و در بیمارستان رضاشاه کبیر بستری است گفت من باتفاق پسر ۱۸ ساله‌ام احمد رضا، از قم به تهران می‌آمدیم. راننده ما که به او حاجی میگفتند با سرعت زیاد حرکت میکرد و چندین بار نیز باو تذکر دادیم که قدری آهسته تر براند اما او میگفت که من راننده هستم و اختیار فرمان در دست من است، شما نگران نباشید !.

ابراهیم حسین ۳۵ ساله مجروح دیگری که باتفاق اعضای خانواده‌اش در این حادثه مجروح شده است گفت من با زن و فرزندانم از قم به تهران میامدم ووقتی مینی‌بوس تصادف کرد در لابلای صندلیها گیر کرده بودم. ابتدا خودم را بزور بیرون کشیدم و آنگاه بسراغ زن و فرزندانم رفتم که بکمک مردم آنها را که بسختی مجروح شده بودند از داخل مینی‌بوس بیرون کشیدیم.

کشته شدگان

کشته شدگان این حادثه عبارتند از:

حسینعلی درویشی ـ جوان ۲۸ ساله که مجهول‌الهویه اعلام شده ـ محمد خسروشاهی ـ علی‌اکبر فغانی ـ علی محمد آسائی ـ مرد مجهول‌الهویه‌ای که ۴۵ ساله تشخیص داده شد ـ دختر ۴ ساله ـ پیرمرد هفتاد ساله ـ سید مهدی حسینی یکساله و یک جوان مجهول الهویه.

مجروحین حادثه

اسامی ۲۵ نفر مجروحین ازاین قرار است: حسین رضائی ۳۰ ساله ـ حسین رضابخش ۵۵ ساله ـ احمد رضابخشی ۱۸ ساله ـ حسین کفشی ۵۲ ساله ـ عباس فیروزی ۲۶ ساله کارمند بانک‌ملی ـ سید ابراهیم حسینی ۳۵ ساله ـ بتول حسینی ۲۲ ساله ـ صدیقه حسینی ۲۲ ساله ـ مرتضی‌حسینی ۳۵ ساله ـ مریم‌حسینی ۵ ساله ـ سعید حسینی چهارساله ـ مهدی حسینی ـ وحیدحسینی ۱۰ ماهه ـ سید مرتضی بزرگزاده چهل‌ساله ـ معصومه حسینی ۱۹ ساله ـ شجاعت حسینی ۳ ساله ـ امرالله جعفری ۲۵ ساله ـ علی‌دائی ۱۹ ساله ـ حسینعلی اسدی ۲۲ ساله ـ عزیزایرانلو ۴۷ ساله ـ علی‌اکبر گداعلی ۳۸ ساله ـ علی رجائی ۱۷ ساله ـ اصغر حلوائی ۲۵ ساله ـ مریم ایلاملو ۱۶ ساله ـ اسماعیل اسماعیل فروم ۳۲ ساله ـ مجتبی بیاتی.

این عده در بیمارستانهای رضا شاه کبیر، فیروزآبادی و سینا بستری هستند.

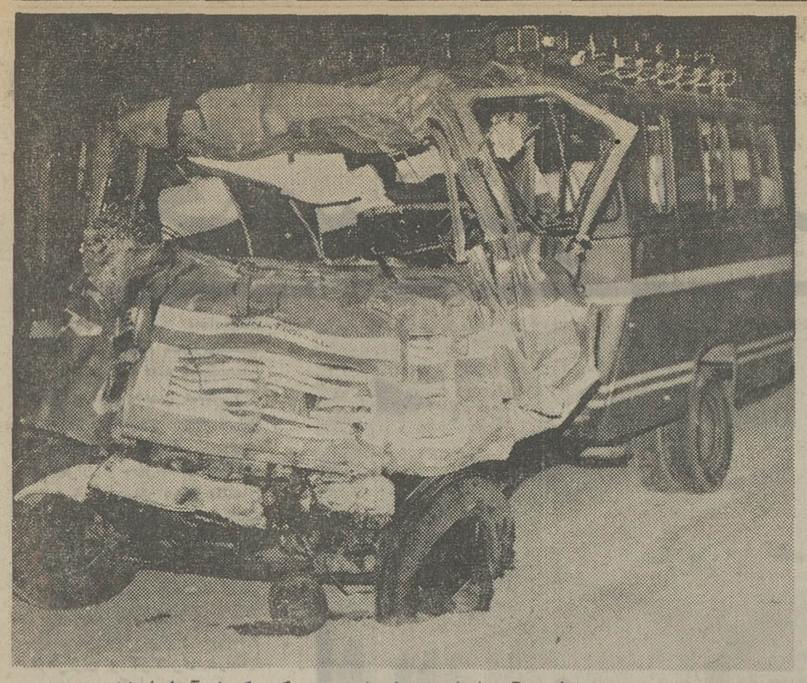

مینی‌بوس‌ها پس از تصادف به آهن‌پاره‌ای تبدیل شدند. عکس یکی از آنها را نشان میدهد.

۸ نفر ازمجروحینی‌که دربیمارستان رضا شاه کبیر بستری هستند از راست بچپ عبارتنداز حسین‌رضابخشی ـ مریم‌حسینی ـ عباس‌فیروزی ـ صدیقه حسینی ـ سید ابراهیم حسینی ـ بتول حسینی ـ سعید حسینی ـ سید مرتضی‌بزرگزاده.

بی‌بی‌جان، جان سپرد !

حادثه دوم روز سیزده در تهران در خیابان مولوی اتفاق افتاد که منجر به کشته شدن پیر زنی بنام بی‌بی‌جان گردید. بی‌بی‌جان هنگامیکه در داخل فولکس واگن شماره ۲۸۸۲۶ تهران نشسته‌بود واز خیابان مولوی میگذشت ناگهان دو وانت بارکش به شماره‌های ۹۲۹۳۹ تهران و ۹۸۶۴ تهران باهم تصادف کردند و وانت مزدای شماره ۹۲۹۳۹ تهران بسمت چپ خیابان منحرف وبا فولکس واگن فزیور برخورد کرد در این‌حادثه «دره» اتومبیل فولکس واگن بازشد وبی‌بی‌جان از اتومبیل به خیابان پرتاب وجان سپرد.

در تعطیلات نوروز امسال ـ شاد ترین روز ها را گذراندید چون ما شاد ترین فیلم کمدی عشقی و سکسی را برای شما برگزیدیم.

آغاز هفته سوم نمایش درسینماهای

بولوار ـ تاج

لاندو بوزانکا در فیلم رنگی

زن پراشتباه مردکم اشتباه

فرش رضوی

خریدار فرشهای کهنه و سنگین قیمت تلفن: ۸۲۵۸۰۰

مردی که زن صیغه‌ای داشت چاقو خورد !

خیرالنسا، یکسال پیش از شوهرش بنام قاسم عفت‌پناه که کارگر معدن‌است طلاق گرفت. خیرالنساء در آن زمان دوبچه داشت که هردو را به قاسم سپرد. خیرالنسا بعد از جدا شدن از قاسم زن صیغه‌ای مردی بنام قدرت‌اله زمانیان‌شد ویا او زندگی تازه‌ای را شروع کرد. دیروز دلش برای بچه هایش تنگ شد از اینرو باتفاق قدرت‌اله که راننده تاکسی است رفت بخانه شوهر سابقش‌واقع در هاشم‌آباد رفت اما هنوزچند لحظه‌ای نگذشته بود که‌قاسم بادیدن قدرت‌الله ناراحت شدو باچاقو باو حمله کرد و بعد از مضروب نمودن او متواری شد. مجروح‌توسط‌مامورین‌ژاندارمری به بیمارستان سینا منتقل و در آنجا بستری شد. حال‌مجروح روبه‌بهبود است و مامورین ژاندارمری در تعقیب قاسم عفت‌پناه هستند.

بخاطر ادامه تحصیل دست بدزدی زد!

چون پدر این جوان با مدرسه‌رفتن پسرش مخالف است

حسنعلی علی‌زاده ۱۵ ساله که باتهام سرقت دستگیر شده بود، صبح امروز دردادگستری به خبرنگار ما گفت:

ـ من با خانواده‌ام در رشت زندگی می کنم و علاقه‌شدیدی به تحصیل دارم و هیچ سالی نیست که رفوزه بشوم و هرسال با موفقیت کامل قبول می شوم، اما پدرم با درس خواندن من مخالفت می کند و می گوید دیگر همین هشت کلاس‌درس را که خوانده‌ای کافی است! هرچه باو التماس می کنم‌قبول نمی کند. پریشب که در خانه بودم پدرم گفت دیگر نباید به مدرسه بروی و باید در زندگی بمن کمک کنی. از غصه شب را تا صبح نخوابیدم. وقتی فکر می کردم که چندروز دیگر مدارس باز می شوند اما من اجازه ندارم سر کلاس‌درس باشم دیوانه می‌شدم. از اینرو صبح که از خواب‌بیدار شدم تصمیم گرفتم ازرشت‌فرار کنم روی این اصل از یک فرصت کوتاه استفاده کردم و گرام همسایه‌مان را برداشتم و داخل یک ساک گذاشتم سپس بیک شرکت اتوبوسرانی مراجعه کردم و بلیطی‌خریدم و به تهران حرکت کردم. وقتی بتهران رسیدم‌دیگرپولی‌نداشتم پیش خود گفتم این گرام را بفروشم و پولی بدست‌بیاورم‌و چند روزی آنرا خرج کنم تا کاری برای خود پیدا کنم که بتوانم به تحصیلاتم در تهران ادامه بدهم. اما موقعی که‌می خواستم گرام‌را بفروشم‌دستگیر شدم.

صبح‌امروز پرونده جسنعلی به دادگاه اطفال فرستاده شد.

آگهی مزایده

شرکت سهامی نمایشگاههای بین‌المللی ایران مقداری ازلوازم اسقاطی از قبیل آهن آلات، آلومینیوم، کابل، وسایل اداری و لوازم متفرقه و همچنین مقداری وسایل نو غیر ضروری از قبیل وسایل برقی و وسائل لوله‌کشی زاید خود را از طریق مزایده بفروش میرساند.

۱ـ داوطلبان‌شرکت در مزایده از تاریخ ۱۸ر۱ر۵۲ الی ۲۵ر۱ر۵۲ میتوانند همه روزه غیر از پنجشنبه‌ها و جمعه از ساعت ۱۲ الی ۳ بعد از ظهر جهت بازدید وسایل اسقاطی بشرح فوق بمحل نمایشگاه بین‌المللی (واقع در خیابان‌پهلوی جنوب‌پارک وی) مراجعه نمایند.

۲ـ داوطلبان شرکت در مزایده بایستی پیشنهادات خود رادر پاکات لاک‌ومهر شده حداکثر تا آخر وقت اداری روز شنبه ۲۵ر۱ر۵۲ به دبیرخانه نمایشگاه تسلیم و رسید دریافت دارند.

۳ـ داوطلبان شرکت در مزایده بایستی ده درصد مبلغ پیشنهادی خود را بحساب سپرده ۵۰۱۰ این شرکت نزد بانک ملی ایران شعبه محمودیه پرداخت و فیش بانکی را به پیوست پیشنهادخود به دبیرخانه تسلیم نمایند.

۴ـ به پیشنهادات بدون سپرده و مشروط ترتیب اثر داده نخواهد شد.

۵ـ برنده مزایده موظف است بعد از اتمام امر مزایده درظرف ۵ روز کلیه وسایل اسقاط و فروخته شده را از نمایشگاه خارج نمایند و چنانچه برنده مزایده‌درموعدتعیین شده اجناس‌خریداری را خارج ننماید متعهد است برای هر روز تاخیر مبلغ ۱۰ر۰۰۰ ریال در وجه شرکت پرداخت نماید.

۶ـ فقط سپرده نفرات دوم و سوم تا پایان انجام معامله با نفر اول در نزد این شرکت باقی خواهد ماند.

۷ـ بعد از تاریخ تعیین‌شده فوق هیچگونه پیشنهادی قبول نخواهد شد و پاکات پیشنهادات روز چهارشنبه ۲۹ر۱ر۵۲ ساعت ده صبح با حضور نمایندگان وزارت دارائی و شرکت باز و قرائت خواهد شد. حضور پیشنهاد دهندگان در جلسه مزایده آزاد خواهد بود شرکت در قبول و یا رد یک و یا تمام‌پیشنهادات مختار است.

شرکت سهامی نمایشگاههای بین‌المللی ایران

تبریکات

جناب آقای مهندس محمد اسماعیل بهرمند

انتصاب شایسته آن جناب را به سمت سرپرستی منابع طبیعی گرگان و دشت صمیمانه تبریک عرض نموده موفقیت روز افزون آن حامی کارگران را در راه خدمت به شاهنشاه‌آریامهر و میهن از خداوند متعال خواستارم.

سورک ـ فضل الله لطفیان

جناب سرهنگ ایرانی فرمانده هنگ ژاندارمری اهواز وریاست محترم هیئت فوتبال خوزستان

با نهایت مسرت ارتقاء درجه جنابعالی را تبریک گفته توفیق شما را در راه خدمت به شاهنشاه آریامهر و میهن عزیز و جوانان خوزستان آرزو مینماید. فدراسیون فوتبال ایران

جناب‌سرهنگ ایرانی ریاست محترم هیئت فوتبال خوزستان

هیئت فوتبال تهران ارتقاء درجه‌جنابعالی‌راتبریک‌گفته توفیق شما را در راه خدمت به فوتبال خوزستان آرزو مینماید.

سرور محسن پرشکپور رهبر دلیر پان ایرانیست

خبر مسرت بخش انتشار مجدد زرین نامه خاک و خون موجی از شادی آفرید پیروزی تانرا آرزومندیم.

شاهرخ معینیان ـ زینالپور ـ ایزدی ـ یزدانی

دوست عزیز جناب آقای نعمت‌الله قنبریان

انتخاب شما را به عضویت هیئت رئیسه اطاق اصناف‌آبادان صمیمانه تبریک عرض نموده و موفقیت بیشتر شما راآرزومندیم.

سازمان صنایع تولیدی ضمانت

اعلان جنك به سندیکای جنایتکاران‌مافیا!

تمام زندانیها را جستجو کنید و از میان محکومین غیر قابل اصلاح، خبیث ترین و خطرناك ترین آنها را انتخاب نمائید. آنها راتعلیم داده‌و آنگاه‌به سندیکای جنایتکاران مافیا اعلان جنك بدهید. فقط این محکومین ناامید از زندگی هستند که میتوانند امپراطوری پنهانی جنایتکاران را به لرزه درآورند ... !!

از امشب در سینماهای

دیانا ـ مهتاب

مراد ـ اسکار ... و سهیلا

مسابقه مسافربری

یک مقام مطلع پلیس راه اظهار داشت متاسفانه رانندگان رعایت مقررات را نمی‌نمایند. روز گذشته در حدود ۶۰۰ اتوبوس و مینی‌بوس در جاده قم مسابقه مسافربری گذاشته بودند که از عمل آنها توسط ماموران جلوگیری میشد.

وی اضافه کرد با مراقبت ماموران از حوادث بسیاری جلوگیری شد و مخصوصا ۱۳ بدر بدون حادثه گذشت ولی متاسفانه غفلت و خودخواهی یک راننده پیکان حادثه فجیعی ببار آورد که منجر به قتل ۱۰ نفر گردید

از آنهائیکه تاکنون فیلم ((راجاجانی)) را دیده‌اند سئوال کنید که چگونه فیلمی است ؟

ازامروز آغاز سومین هفته نمایش

برنامه مخصوص و ممتاز فقط

سینما همای

داستانی شورانگیز که نشان میدهد قدرت عشق و محبت بالاتر از ثروت و مکنت است.

همزمان با تهران در سینما آریا (اهواز)

آگهی مزایده حمام شهرداری»

۸۳۳۲ ۱۳۵۱ر۱۲ر۲۴

شهرداری گلپایگان باستناد تصویب انجمن شهر و برابر نظریه هیئت ارزیابی دفتر مهندسی استان اصفهان یکباب حمام واقع در خیابان پهلوی جنب اداره شهربانی‌رابشرح زیر بفروش می رساند.

الف ـ کلیه مساحت و عرصه طبق نقشه مربوطه ۲۴۲ر۴۰ متر بقرار هرمتر مربع ۸۰۰۰ ریال کلیه مساحت اعیانی طبق نقشه مربوطه ۲۱۷ر۴۰ متر بقرار هر متر مربع ۳۵۰۰ که‌جمع‌حداقل قیمت آن برابر نامه شماره ۴۸۱۰ردم ـ ۱۶ر۱۱ر۵۱ ـ دفتر مهندسی به مبلغ ۲۷۰۰۱۰۰ ریال تعیین گردیده.

ح ـ پیشنهاددهندگان بایستی پیشنهاد خود را از تاریخ نشر این آگهی تا آخر وقت روز ۲ر۲ر۵۲ بدفتر شهرداری تسلیم و رسید دریافت دارند.

د ـ پاکت پیشنهادات بایستی لاکو مهر شده‌وروی آن عنوان مزایده حمام شهرداری قید شده باشد پیشنهاددهندگان بایستی مبلغ ۱۳۵۰۰۰ ریال بحساب ۵۸۴ سپرده شهرداری بانک‌ملی پرداخت و فیش مربوطه ضمیمه پیشنهاد خود نمایند.

به پیشنهاد های فاقد سپرده یا مشروط و مبهم ترتیب اثر داده نخواهد شد.

ز ـ پیشنهادات واصله درتاریخ روز دوشنبه ۳ر۲ر۵۲ ساعت ۱۲ باحضور کمیسیون مربوطه بازو قرائت خواهد شد و حضور پیشنهاددهندگان در جلسه مزبور آزاد است.

س ـ داوطلبان میتوانند برای اطلاع بیشتر همه روزه بدائره فنی شهرداری مراجعه نمایند.

ط ـ کلیه هزینه های متعلقه از فیش مالیات هزینه‌دفتراسناد رسمی نشرآگهی بعهده خریدار است.

ظ ـ شهرداری از رد یا قبول یك ویاکلیه پیشنهادات مختار است.

شهردار گلپایگان ـ محمد افشار

ازامروز آغاز سومین هفته نمایش بهترین هدیه نوروزی در بهترین گروه سینمائی پایتخت

نیاگارا ـ اروپا ـ میامی ـ الوند ـ کیهان ـ گلدیس ـ مارلیک ـ فردوسی ـ ارانوس ـ و ... سیلوآناو (سیلورسیتی قلهك)

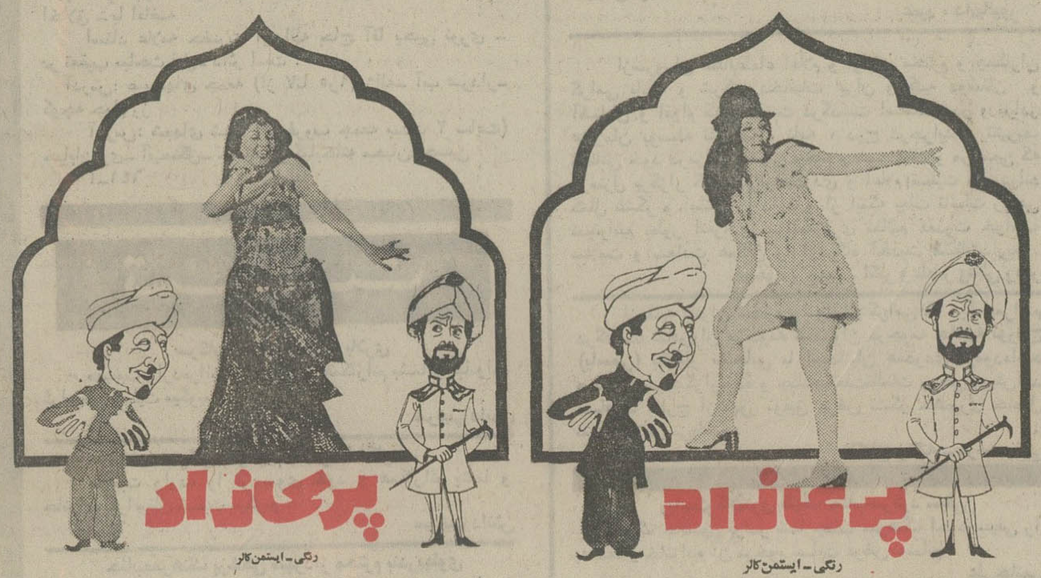

باشرکت: فروزان ـ ارحام‌صدر ـ میری

پرستو ـ خواجوی ـ گیتی‌فروهر ـ و فرخ ساجدی

کارگردان: سیامك یاسمی ـ فیلمبردار: حمید مجتهدی ـ رنگی ـ ایستمن کالر

همزمان با تهران در شهرستانهای ★ اصفهان (نقش‌جهان ـ همایون ـ مهر) ★ آبادان (متروپل ـ ایران ـ خورشید) ★ شیراز (پارس ـ پارامونت) ★ رشت (کورش) ★ کرمانشاه (مهتاب) ★ مشهد (متروپل ـ کریستال) ★ گرگان (مهتاب) ★ تبریز (متروپل ـ تخت‌جمشید) ★ اهواز (آپادانا)

صفحه ۱۵ــ اطلاعات ــــــ

سال چهل وهفتم ـ شماره ۱۴۰۶۴

اطلاعات

چهارشنبه ـ پانزدهم فروردین ماه ۱۳۵۲
بیست و نهم صفر ۱۳۹۳ ـ چهارم‌آوریل ۱۹۷۳

استخراج دکتر ریاضی کرمانی

ساعات شرعی
اذان صبح ..... ساعت ۴ و ۱۵ دقیقه
طلوع آفتاب ..... ساعت ۵ و ۴۵ دقیقه
ظهر شرعی ..... ساعت ۱۲ و ۹ دقیقه
اذان مغرب ..... ساعت ۶ و ۴۵ دقیقه

سمینار بزرگ حج تشکیل میشود

★ کلیه مسافران خانه خدا مورد بازبینی کامل‌پزشکی قرار می‌گیرند

★ روحانیون روزنامه‌نگاران، استادان دانشگاه، پزشکان نمایندگان بازار در این مجمع پژوهشی به بررسی مسائل می‌پردازند.

★ ازسال آینده زائرین تحت ضوابط خاصی عازم خانه خدا میشوند.

برای اولین بار روحانیون ـ بازاریان ـ روزنامه نگاران، استادان دانشکده الهیات و معارف اسلامی، کارشناسان امور حج و پزشکان در یک سمینار اجتماع میکنند در این سمینار مسائل مربوط به حج‌مورد‌بررسی‌قرارخواهدگرفت و در مورد تعداد اعزام زائرین بیت‌الله الحرام، نحوه پذیرش درخواست متقاضیان سفرحج، چگونگی تشخیص استطاعت مالی و جسمی زائر و مخارج حج و برآوردمیزان تقریبی‌نرخ مسافرت حج تصمیماتی اتخاذ میگردد و بعنوان‌پیشنهاد تسلیم شورایعالی حج می‌گردد.

این مطالب را امروز منوچهر آزمون معاون نخست وزیر و سرپرست سازمان اوقاف‌کشور اعلام داشت و یادآور شد که اولین سمینار بررسی‌مسائل‌حج روز ۲۵ فروردین در تهران گشایش خواهد یافت.

در این سمینار متجاوز از یکصد نفر از شخصیت های یاد شده شرکت خواهند کرد و مسائل مطروحه این مجمع پژوهشی ضمن موادیک‌قطعنامه اعلام میشود که فقط جنبه پیشنهادی خواهد داشت وبه شورایعالی حج که مرجع عالی برای تصویب مقررات حج میباشد برده خواهد شد.

مدت سمینار ۵ روز خواهد بود، و برای اینکه سمینار با مسائل و مشکلاتی که مردم شهرستانها از لحاظ گذراندن مراحل اولیه سفر و نحوه‌تسلیم تقاضانامه حج و تشخیص استطاعت مالی و بدنی با آن روبرو هستند آشنا شوند مسئولین امور حج استانها و شهرستانها در این سمینار شرکت خواهند داشت.

مسائل مهم

سرپرست سازمان اوقاف متذکر شد مسئله مهمی که سازمان اوقاف در مراسم حج سال گذشته با آن مواجه بود عدم برخورداری گروهی از زائرین شهرستانی از سلامت و تندرستی لازم بود. بارها دیده شد عده‌ای از زائرین بیت‌الله الحرام نه تنها مبتلا به یک نوع بیماری بودند، بلکه از چند بیماری مختلف رنج میبردند که یکی از آنها کافی بود عدم استطاعت بدنی آنان را تائید کند و این خود مشکل بزرگی برای سرپرستی امور حجاج بوجود آورده‌بود. بنابراین در سال آینده با ضوابطی که برای تشخیص و تائید استطاعت بدنی زائرین تعیین خواهد شد، متقاضیان حج‌مورد آزمایش مختلف‌بالینی قرار خواهند گرفت و بطورکلی از آنان یک بازبینی بدنی‌کامل خواهد شد.

اعلیحضرتین و والاحضرتها از جنوب بازگشتند

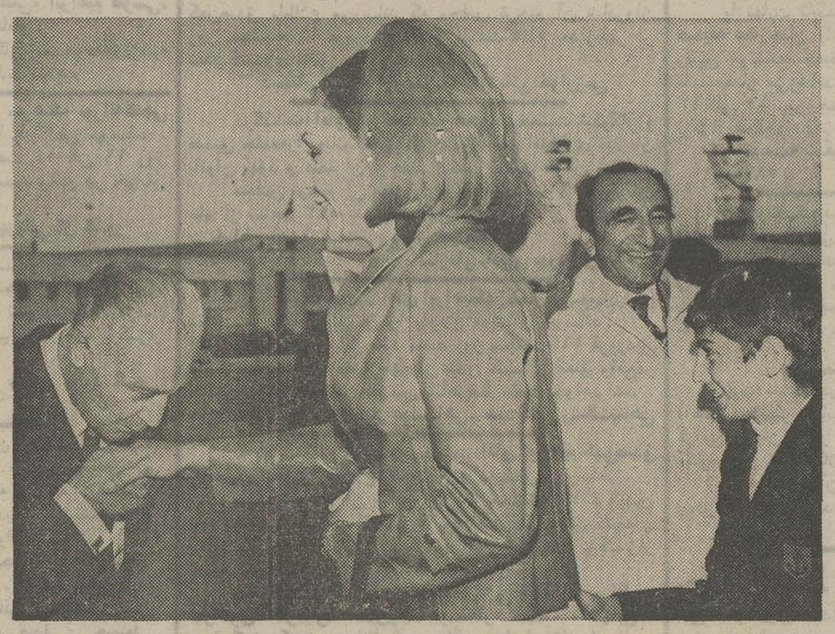

علیاحضرت شهبانو و والاحضرت همایون ولایتعهد در بازگشت از جنوب مستقبلین را در فرودگاه مهرآباد‌مورد مرحمت قرارمیدهند.
آقای علم‌وزیردربار شاهنشاهی وآقای‌خلعتبری وزیر امورخارجه افتخار حضور دارند.

بعدازظهر دیروز شاهنشاه آریامهر، علیاحضرت شهبانو ووالاحضرت همایون ولایتعهد و والاحضرتها از سفر جنوب به تهران مراجعت کردند. سفر خاندان جلیل سلطنت به جنوب دوازده روز بطول انجامید و در مدت‌اقامت‌درجنوب اعلیحضرتین از برنامه های عمرانی بازدید کردند.

آفتاب گرم دیروز کم‌کم‌زیر ابرهامیرفت، هوای مطبوع بهار بابادی که درفضای باز فرودگاه مهرآباد شدیدتر از شهر بود کمی سرد شده بود ساعت یکربع‌ازپنج بعد ازظهرگذشته بود که باغرش هواپیمای اختصاصی شاهنشاه مستقبلین به کنار باند فرودگاه آمدند. درجمع شخصیتهایی که برای استقبال از موکب همایونی در فرودگاه بودند جای چند نفر خالی بود. آقای هویدا وآقای مهندس شریف امامی که درسفر هستندو بنابراین مهندس‌ریاضی تنها مانده بود. از وزراء فقط وزیر خارجه درفرودگاه بود و طبق‌معمول باپرونده هایی‌که زیر بغل داشت.

هواپیمای جت استار که شاهنشاه شخصا انرا هدایت میکردند جلو امد. در محل مخصوص ایستاد و پس ازچند لحظه شاهنشاه از پلکان هواپیما پائین آمدند. مستقبلین ادای احترام کردند.

والاحضرت شاهپور علیرضا و والاحضرت شاهدخت فرحناز بعداز شاهنشاه‌از هواپیما پیاده شدند.

چهره های همه از آفتاب جنوب سوخته بود.

شاهنشاه‌چندلحظه‌آقای‌خلعتبری وزیر خارجه‌را بحضورپذیرفتند وزیر خارجه‌پس‌از عرض‌گزارش کوتاهی یکی از پرونده هایی را که همراه داشت به پیشگاه شاهنشاه تقدیم کرد و بعدآقای هرمز قریب‌رئیس کل تشریفات شاهنشاهی افتخار حضوریافت گزارشی بعرض رساند و سپس پرونده‌ای را تقدیم کرد.

شاهنشاه آماده عزیمت به کاخ سلطنتی بودند والاحضرتها درهلیکوپتر جا گرفتند. پس‌از تشریف فرمائی شاهنشاه بداخل هلی‌کوپتر موتور آن روشن شد و به پرواز درآمد.

آقای علم وزیر دربارشاهنشاهی که درالتزام‌شاهنشاه به تهران مراجعت کرده‌بود به‌مستقبلین پیوست تا درمراسم استقبال از علیاحضرت شهبانوحضور داشته باشد.

مراجعه شهبانو

نیمساعت پس‌ازتشریف فرمائی شاهنشاه علیاحضرت شهبانو و والاحضرت‌ولیعهدبتهران‌مراجعت کردند.

والاحضرت‌ولیعهدکیف‌مدرسه‌ای آلبالوئی رنگ خود را در دست داشتند که روی آنرا باعکس برگردان گلباران کرده بودند. یک سطل پلاستیکی معمولی که پرازسنگریزه و کوش ماهی و صدفهای جنوب بود در دست دیگر والاحضرت بود. این گوش‌ماهیها را والاحضرت در گردش سواحل جزیره‌ی کیش جمع‌آوری کرده بودند.

والاحضرت لیلا در محوطه‌ی فرودگاه‌به گردش مشغول بودند و بعداز چند لحظه به کنار علیاحضرت شهبانو امدند و دست دردست معظم‌لها به‌طرف هلیکوپتر حرکت کردند.

والاحضرت شاهدخت فاطمه پهلوی و سرکار علیه خانم‌فریده دیبانیزهمراه‌علیاحضرت شهبانو ازسفرجنوب بتهران بازگشتند.

علیاحضرت شهبانو قبل ازظهر روز یکشنبه از فعالیت های عمرانی جزیره‌ی هرمز دیدن کردند.

دراین بازدید، که آقای هویدا نخست‌وزیرو آقای‌ظهیری

استاندار استان ساحلی در التزام بودند علیاحضرت از درمانگاه و مدرسه و همچنین قلعه‌ی پرتغالیها درهرمز دیدن کردند و سپس از جزیره قشم و بندر درگهان بازدید فرمودند. بعدازظهر روزیکشنبه معظم‌لها ازباشگاه‌کارکنان رادیوتلویزیون خلیج فارس مرکز بندرعباس‌و یک نمایشگاه نقاشی کودکان و نوجوانان و باشگاه کارمندان دولت دربندرعباس بازدیدکردند

در پارلمان ایران

۲۳ هزار انشعاب جدید آب برای شهر تهران

★ یك طرح جامع برای بنادر جنوبی و شمالی کشور تهیه میشود

★ فعالیت های شرکت دخانیات توسعه می‌یابد

علیرضا شفائی

دربودجه امسال کل کشور اعتبارات منظور شده برای امور عمرانی با رقم ۶۷٫۶ میلیارد ریال، حدود ۱۴٫۴ درصد از کل هزینه های عمومی را تشکیل میدهد. هزینه های امور عمومی، بانوجه به گسترش خدمات دولتی نسبت به سال گذشته از رشد قابل توجهی برخوردار است. از کل اعتبارات امور عمومی ۱۷٫۵ میلیارد ریال یاحدود ۲۶ درصد آن به حفظ نظم و امنیت داخلی ـ ۲۵٫۷ میلیارد ریال یا معادل ۳۸ درصد برای تامین احتیاجات ساختمانهای مورد نیاز وزارتخانه‌ها و موسسات دولتی اختصاص داده شده است. همچنین درجهت توسعه وسایل ارتباط جمعی برای افزایش فرهنگ و آگاهی‌افراد کشور مبلغ ۵٫۴ میلیارد ریال دیگر یاحدود ۸ درصد از کل هزینه‌های امور عمومی به مصرف خواهد رسید.

★★★

تولید محصولات فلزی و صنعتی جهت سازمان های دولتی و تولید پاره‌ای از قطعات موردنیاز کارخانه‌ها از وظایف‌سال‌جاری شرکت سهامی کارخانجات ونک پیش‌بینی شده است که پارلمان نیز آنرا همراه بادو وظیفه دیگر باین شرح تصویب کرده است: انجام خدمات کارهای ساختمانی وزارت کشاورزی و اجرای تعلیمات فنی و حرفه‌ای و هنر ورزی دانشجویان.

ازبرنامه های این شرکت درسال جاری که مورد تائید پارلمان قرار گرفته است میتوان انجام سفارش‌های مورد نیاز شرکت مخابرات ایران، وزارت پست و تلگراف و وزارت آموزش و پرورش را نام برد.

★★★

شرکت سهامی دخانیات ایران درسال جاری اقدام به کشت ۱۴ هزارهکتار توتون سیگار، دوهزاروچهارصد هکتارتوتون‌چیق و ۲ هزارهکتارتوتون تنباکو خواهد کرد. تولید ۱۷ هزار تن توتون سیگار، ۳ هزار تن‌توتون‌چیق و سه هزار و پانصد تن تنباکو، همچنین تولید ۱۶ هزار میلیون عدد انواع سیگارت و پانصد هزار عدد سیگار برگ نیزدربرنامه سال جاری این شرکت دیده میشود. بموجب تصویب پارلمان، شرکت سهامی دخانیات ایران موظف به توسعه و تکمیل تاسیسات و بهبود کیفی فرآورده‌ها گردیده است. دروظایف این شرکت درسال جاری سه‌نکته باین‌شرح‌اشارمشده‌است: اجرای‌قانون انحصاردخانیات ـ نظارت دراجرای قانون انحصارکبریت‌و اخذ حق برچسب کبریت از کارخانه‌های داخلی ـ مباشرت به کلیه عملیات کشت و صنعت و بازرگانی مواد دخانیه.

★★★

یکصد و نود وپنج‌میلیون کیلو وات ساعت برق‌درسال جاری از سد امیرکبیر و سد فرحناز تولید میشود وبوسیله شرکت سهامی‌آب‌منطقه‌ای تهران به شرکت توانیر فروخته میشود. پارلمان ایران توسعه مخازن اب ونک، نارمک، حصارک بالا، عباس‌اباد و همچنین ساختمان مخزن جدید آب اوین و حفر و تجهیز چاه‌های عمیق را درسال جاری بعنوان برنامه کار سازمان آب منطقه‌ای تهران، تصویب کرده است. امسال یکصدو بیست وپنج هزار متر لوله فولادی و دوکتیل وچدنی برای شبکه آبرسانی و انشعابات شهر تهران، نصب میشود.

★★★

برای بنادر جنوبی و شمالی کشور متناسب با احتیاجات ۲۰ ساله آتی درسال جاری یک طرح جامع تهیه میشود. همچنین طرح یک سیلوی ترانزیتی به ظرفیت۶۴هزار تن‌دربندرشاهپورنیزدربرنامه امسال‌ساختمان و توسعه بنادرقراردارد. اهم‌عملیاتی که‌درسال جاری در اجرای برنامه ساختمان و توسعه بنادر انجام خواهد شد، باین‌شرح‌است: ادامه ساختمان و تجهیز بنادر خرمشهر، شاهپور و همچنین شروع ساختمان چهار اسکله جدید دربندر شاهپور بمنظور بالابردن کفایت و ظرفیت این بنادر متناسب باازدیاد حجم بازرگانی خارجی کشور ـ ادامه ساختمان بندرپهلوی‌ونوشهر باتوجه به افزایش حجم صادرات و واردات از طریق بنادر شمال کشور ـ ادامه عملیات ساختمانهای تکمیلی بندرعباس ـ ادامه وتکمیل عملیات مربوط به تعمیق کانال بندربوشهر جهت پذیرش کشتیهای بزرگ تجاری ـ ادامه تجهیز بنادر کشور ازلحاظ ماشین آلات و دستگاههای ارتباطی ـ ادامه ساختمان و تکمیل اسکله های کوچک دربنادر لنگه، کنگ، دیر، کنگان و خارک بمنظور استفاده اهالی سواحل خلیج‌فارس.

★★★

نصب ۲۳ هزار انشعاب جدید برای شهر تهران و تامین و تصفیه ۲۴۵ میلیون متر مکعب آب مصرفی برای ۴۷۳ هزار مشترک شهر تهران دربرنامه امسال سازمان آب منطقه‌ای تهران که به تائید مجلسین رسیده است دیده میشود. این سازمان همچنین ۲۴ میلیون مترمکعب آب تصفیه نشده برای مصارف جنگلکاری ها و موسسات صنعتی اطراف تهران ـ سه میلیون متر مکعب آب‌تصفیه شده برای پنج هزار و یکصد مشترک شهرستانهای کرج و همدان ـ سی وهفت میلیون متر مکعب آب زراعی برای کشاورزان اطراف شهرستانهای تهران، قزوین، همدان، گلپایگان، قم، ساوه، ورامین و گرمسار را درسال جدید تامین خواهد کرد.

★★★

درسال‌جاری ترویج صنعت فرشبافی وروستائی‌کردن آب ـ توسعه معاملات بازرگانی فرش و ارشاد وراهنمائی بافندگان فرش درجهت بهبود این صنعت را پارلمان بعنوان وظائف شرکت سهامی فرش ایران مورد تائید قرار داد. از برنامه‌های‌این شرکت‌درسال جاری، ادامه ایجاد کارگاههای بافندگی متمرکز در روستاهای کشور ـ تولید ۶۵ هزار مترمربع فرش درکارگاههای متمرکز و پراکنده شرکت، دیده میشود.

شرکت سهامی فرش‌ایران پیش‌بینی کرده است که درسال جاری موفق به فروش ۶۰ هزار متر فرش‌خواهد شد.

برنامه‌های موسیقی کودکان

برگزیده‌یی از برنامه‌های موسیقی کودکان کتابخانه های کانون پرورش فکری کودکان و نو جوانان (متدارف) روز چهارشنبه ۱۵ فروردین ماه ساعت‌شش‌ونیم بعد از ظهر درانجمن ایران و آمریکا به اجرا در می آید.
بهای بلیت ۷۰ ریال ـ برای کودکان ۱۰ ریال.

بدعوت سازمان‌رادیو تلویزیون ملی ایران

رسیتال ویلنسل وپیانو
والتردسپالژ و الینابایچوا
آثاری از: ویتالی ـ شومان ـ شوستاکویچ ـ شوپن ـ شدرین
تآتر شهر.
شنبه هیجدهم فروردینماه ۱۳۵۲ ـ ساعت ۸ بعد از ظهر
محل فروش بلیت: روابط عمومی سازمان رادیو تلویزیون ملی ایران تخت طاووس نبش روزولت
★ کیشه تآتر شهر (چهارراه پهلوی)
★ دانشکده هنرهای زیبا ـ دانشگاه تهران
★ انجمن فیلارمونیک تهران ـ خیابان ارفع
★ بنگاه صفحه فروشی بتهوون خیابان پهلوی روبروی بزرگمهر
★ ایران کتاب ـ خیابان فروردین
★ خانه کتاب ـ روبروی دانشگاه

بانك مرکزی‌ایران‌باطلاع‌عموم‌میرساند:

در روز شنبه هیجدهم فروردین ماه۱۳۵۲ اوراق قرضه سه ساله با بهره ۸ درصد در سال، اوراق پنجساله با بهره ۸½ درصد در سال و اوراق هفت ساله بابهره ۹درصد در سال از محل اوراقی که‌بانك مرکزی ایران درروز انتشار (دوم‌دیماه ۱۳۵۱) بحساب‌خود خریداری نموده است‌برای فروش عرضه میگردد ودرموقع فروش مبلغ بهره اسمی متعلقه‌از تاریخ انتشارتا تاریخ فروش پس از تنزیل با نرخ ۷½ درصد در سال بنفع خریدار (برای مدت باقیمانده تا سررسید اولین کوپن) ببهای اسمی اوراق اضافه شده و از خریدار اخذ میشود.

مبلغ اضافی که در تاریخ هیجدهم فروردین ماه برای فروش هر ده هزار ریال اوراق قرضه سه ساله، پنج ساله و هفت ساله دریافت میگردد بترتیب ۲۲۹٫۶۸ ریال و ۲۴۴٫۰۵ ریال و ۲۵۸٫۴۰ ریال میباشد. باین ترتیب برای مثال یکبرگ قرضه ده هزار ریالی هفت ساله منتشر شده در تاریخ دوم دیماه ۱۳۵۱ در تاریخ هیجدهم فروردین ماه ۱۳۵۲ بمبلغ ۱۰،۲۵۸٫۴۰ ریال بفروش خواهد رسید.

علاقمندان بخرید اوراق قرضه میتوانند درروز شنبه مذکور ببانك مرکزی ایران و یا هریك از بانکهای اصناف، اعتبارات، ایران و خاورمیانه، بازرگانی، بیمه‌بازرگانان، پارس، تجارت‌خارجی، رفاه‌کارگران، سپه، صادرات، عمران، کشاورزی‌و ملی‌مراجعه نمایند. بهره اوراق قرضه‌از مالیات بردرآمد معاف‌و هرششماه یکبار پرداخت میگردد.

آگهی بنیاد پهلوی

بنیاد پهلوی باطلاع خریداران اراضی طرح شهرسازی رامسر میرساند که تشریفات تفکیک ثبتی قطعات خاتمه یافته و خریداران‌میتوانند با مراجعه بقسمت املاک وباغات وحضور دردفتر خانه‌اسناد رسمی‌سند انتقال زمین‌خریداری خود را دریافت دارند.

شرکت ملی نفت ایران

شرکت ملی نفت ایران برای خدمت در ادارات بهداری‌و بهداشت منطقه عملیات خود در خوزستان به چند نفر پزشک عمومی که واجد شرایط زیر باشند نیازمند میباشد.

۱ـ شاغل نبودن در سازمان های دولتی و موسسات‌وابسته به آن.
۲ـ ملیت ایرانی
۳ـ متدین بیکی از ادیان رسمی کشور
۴ـ دارا بودن درجه دکترای پزشکی
۵ـ دارا بودن دفترچه پایان خدمت وظیفه عمومی یا برگ معافیت دائم غیر پزشکی.
۶ـ تجربه‌حداقل دو سال (خدمت وظیفه عمومی بجای دو سال سابقه خدمت معتبر محسوب میگردد)
۷ـ آشنائی بزبان انگلیسی
۸ـ حداکثر سن ۴۰ سال

متقاضیان‌واجد شرایط میتوانند همراه بامدارک‌مربوطه و ۴ قطعه عکس ۴×۶ و یک برگ رونوشت شناسنامه همه روزه باستثنای روز های جمعه و تعطیل حداکثر تا تاریخ ۲۹٫۱٫۵۲ از ساعت ۸ تا ۱۱ صبح در تهران باداره کل استخدام و کارآیابی شرکت ملی نفت ایران واقع در خیابان کاخ شمالی شماره ۷۶ ودرآبادان‌باداره‌روابط کارکنان شرکت ملی نفت مراجعه فرمایند.

آ ـ ۱۷۵۴

آگهی استخدام

مدیریت مهندسی و تاسیسات نیروی دریائی شاهنشاهی تعدادی مهندس راه و ساختمان مهندس مکانیک ـ مهندس برق، فارغ‌التحصیل دانشگاههای معتبر را که حداقل سه سال سابقه خدمت داشته باشند برا۲ خدمت‌درتهران ـ خرمشهر ـ بندرعباس بوشهر ـ خارک ـ بندر پهلوی با حداقل ۴۵۰۰ ریال‌حقوق ماهیانه جهت تهران و با فوق‌العاده و مزایا جهت شهرستانها استخدام مینماید.

داوطلبان میتوانند روزهای شنبه تا چهار شنبه هر هفته، از ساعت ۹ الی ۱۵ به دفتر مدیریت مهندسی و تاسیسات نیروی دریائی شاهنشاهی واقع در خیابان تخت‌طاووس، خیابان‌دریای نور مراجعه نمایند.

۱ـ۳ آ ـ ۵۴۹

آگهی مزایده شماره ۷۳٫۶

شرکت‌سهامی تصفیه نفت‌ایران (آبادان) مقداری اشیاء کهنه وکارکرده از قبیل تعدادی‌وسایل نقلیه، کولر، آب‌سردکن، یخچال، چراغ گاز، بشکه قراضه واجناس‌ودستگاه های‌مختلفه قراضه دیگر که به بیست‌وهفت گروه مجزامشخص شده‌و فعلا درمحوطه اجناس مازادبالایشگاه ومحوطه‌پارکینگ اختصاصی اداره‌حمل‌ونقل شرکت در آبادان قرارگرفته «باوضع و کیفیت فعلی ودر محل کنونی» از طریق مزایده به‌فروش میرساند.

۱ـ علاقمندان می توانند همه‌روزه دروقت‌اداری شرکت به‌اداره پیمانکاری، حقوقی‌و بیمه شرکت در آبادان مراجعه‌و باپرداخت مبلغ ۱٫۰۰۰ ریال (یکهزار ریال تمام) برگ شرائط‌ومشخصات مزایده رادریافت دارند.

۲ـ شرکت کنندگان می توانند‌اجناس‌فوق‌الذکر را از روز ۱۸فروردین ۱۳۵۲ لغایت ۲۵فروردین ۵۲ بجز روز های جمعه از ساعت ۸ تا ۱۱ بامداد بازدیدنمایند.

۳ـ شرکت کنندگان بایدپیشنهادات خود را منتهی تاساعت۱۱ بامداد روزشنبه ۲۵فروردین ۱۳۵۲ به‌اداره پیمانکاری، حقوقی وبیمه‌شرکت تصفیه‌نفت ایران آبادان تسلیم نمایند.

کنسرت ارکستر مجلسی رادیو تلویزیون ملی ایران

برهبری: جان‌گاروی
سوسیالیست‌ها: والتردسپالژ (ویلنسل)
پری برکشلی (پیانو)
آثاری از: هندل ـ ویوالدی ـ پرسل ـ آیوز ـ بلوخ
تالار دانشکده هنر های زیبا ـ دانشگاه تهران
دوشنبه بیستم و سه‌شنبه بیست‌ویکم فروردینماه ۱۳۵۲ ـ ساعت ۸ بعد از ظهر
محل فروش بلیت: روابط عمومی سازمان رادیو تلویزیون‌ملی‌ایران‌خیابان‌تخت‌طاووس‌نبش‌روزولت
★ انجمن فیلارمونیک تهران ـ خیابان ارفع
★ بنگاه صفحه فروشی بتهوون خیابان پهلوی روبروی بزرگمهر
★ ایران کتاب ـ خیابان فروردین
★ خانه کتاب ـ روبروی دانشگاه

آگهی مؤسسه استاندارد و تحقیقات صنعتی

نظر باینکه طبق قانون اوزان و مقیاسها مصوب ۱۸ دیماه ۱۳۱۱ و آئین‌نامه اجرائی‌آن در هرسال باید کلیه اوزان و مقیاسها ووسائل سنجش پیشه‌وران‌سراسر کشورتجدیدآزمایش و درصورت صحت انك‌گذاری و یا پلمب گردد، لذا در اجرای فصل پنجم آئین‌نامه مزبور بدینوسیله باطلاع پیشه‌وران‌پایتخت میرساند که از تاریخ ۱۵٫۱٫۱۳۵۲ آزمایش و علامتگذاری اوزان و مقیاسها و وسائل سنجش برای سال ۱۳۵۲ در مناطق مختلف شهرستان تهران آغاز میشود.

محل آزمایشگاه ثابت و همچنین محل توقف آزمایشگاه های سیار و مدتیکه برای آزمایش اوزان و مقیاسها و وسائل سنجش هرپیشه‌ور اختصاص داده شده طی اخطاریه هائی که وسیله مامورین اوزان و مقیاسها به پیشه‌وران ابلاغ خواهد شد تعیین میگردد تا پیشه‌وران بتوانند د رمحل و مهلت مندرج در اخطاریه ها جهت‌آزمایش سنواتی اوزان و مقیاس ها ووسائل سنجش مراجعه نمایند.

بدیهی است پس‌از سپری شدن مهلت مقرر در اخطاریه ها پیشه‌ورانی که از انجام تکالیف قانونی خودداری نموده‌اند اوزان و مقیاسهای وسائل سنجش انها غیرقانونی محسوب شده و مامورین اوزان و مقیاسها موظفند نسبت به‌جمع آوری وضبط اوزان و مقیاسها و وسائل‌سنجش غیرقانونی و قلب و تقلبی و معرفی متخلف بدادگاه صالحه یا شورای داوری طبق مواد ۳۲ و ۳۳و ۳۴ آئین‌نامه اجرائی قانون مزبور اقدام نمایند.

موسسه استاندارد و تحقیقات صنعتی ایران وظیفه خودمیداند از پیشه‌وران محترم تهران که با مامورین اوزان‌و مقیاس ها در اجرای قانون و انجام وظائف قانونی همکاری‌و تشریك‌مساعی مینمایند قبلا تشکر نماید.

موسسه استاندارد و تحقیقات صنعتی ایران

اطلاع

تلفن های اداره کل بازاریابی‌و شبکه نمایندگی شرکت سهامی بیمه ایران واقع در خیابان نخت جمشید مقابل سفارت آمریکا ـ شماره‌ی ۳۳۹ ـ ساختمان‌دکوراطبقه چهارم ـ شماره ۸۳۱۲۲۲ و ۸۳۱۲۲۳ میباشد

روزنامه دیپلمات

چهار شنبه خواندنی است

آگهی استخدام

نیروی دریائی شاهنشاهی تعدادی غیر نظامی بشرح زیر باحقوق ومزایای مکفی جهت خدمت در مرکز و پایگاههای تابعه استخدام مینماید. داوطلبانی که خدمت زیر پرچم را انجام نداده باشند میتوانند با تعهد خدمتی ۷ سال دربایگاه های جنوب و ۱۰ سال در مرکز و بندرپهلوی از خدمت زیر پرچم معاف گردند. داوطلبان واجد شرایط میتوانند همه روزه تا تاریخ ۲۵٫۱٫۱۳۵۲ باستثنای روز های پنجشنبه و ایام تعطیل بمنظور ثبت‌نام‌وکسب اطلاع بیشتر به‌شعبه کارگزینی غیر نظامیان‌پرسنل واقع‌درچهارراه‌قصر مراجعه نمایند.

شرایط استخدام پرسنل اپراتور دستگاه های ماکروویو

دارا بودن مدرك تحصیلی سوم متوسطه
محل خدمت بندر بوشهر ۵نفر ـ خارك ۲ نفر ـ بندرپهلوی ۳نفر بندر عباس ۵ نفرخرمشهر ۳نفر ـ رشت ۳نفر ـ تهران ۶ نفر ـ سیرجان ۲ نفر ـ خسروآباد (آبادان) ۲نفر ـ منجیل۲ نفر ـ جزیره کیش ۲نفر ـ جزیره هنگام ۳ نفر ـ جزیره ابوموسی ۲ نفر ـ جزیره‌لارك ۲ نفر ـ جزیره تنب بزرك ۲ نفر ـ جزیره سری ۲ نفر ـ جزیره لاوان ۲نفر

شرایط استخدام پرسنل تکنیسین دستگاه های ماکروویو و دستگاه های مخابرات

۱ـ دارا بودن مدرك تحصیلی دیپلم متوسطه
۲ـ آشنائی بزبان انگلیسی
۳ـ محل خدمت تهران ۲ نفر ـ بندرعباس ۲نفر ـ خرمشهر ۲ نفر ـ بوشهر ۲نفر ـ سیرجان ۲نفر ـ خسروآباد (آبادان)۲نفر ـ جزیره کیش ۲ نفر ـ بندر پهلوی ـ رشت ـ منجیل ۲ نفر ـ جزایر لاوان ـ سری ـ هنگام ـ لارك ۲نفر ـ جزایرتنب بزرك ـ ابوموسی ۲نفر

م الف ۲۶۰ ا ـ ۱۵۴۸

برنامه فروردین‌ماه تالاررودکی

شنبه ۱۸ فروردین ۵ بعداز ظهر
موسیقی ورقص‌های پاکستانی
باشرکت هنرمندان برجسته کشور پاکستان
بهای بلیط: ۱۵۰ـ ۱۰۰ و ۵۰ ریال

یکشنبه ۱۹ فروردین ۸ بعدازظهر «تالار کوچك»
موسیقی محلی
باآثاری از: شومان، برامس، شیمانوفسکی
بهای بلیط: ۵۰ ریال

دوشنبه ۲۰ فروردین ۸بعداز ظهر «تالار کوچك»
تکنوازی در موسیقی ایران
باشرکت استادان موسیقی ملی
بهای بلیط: ۵۰ ریال

سه‌شنبه ۲۱ فروردین ۵ بعداز ظهر
چهارشنبه ۲۲ فروردین ۵بعد از ظهر
دوشنبه ۲۷ فروردین ۵بعد ازظهر
اپرای پردیس وپریسا
اثر: لوریس چکناوریان
نخستین اجرا در تالار رودکی
باشرکت هنرمندان گروه اپرای تهران و سازمان باله ملی ایران رهبر ارکستر، لوریس چکناوریان
کارگردان: عنایت رضائی
بهای بلیط: ۵۰ ریال

سه شنبه ۲۸ فروردین ۸بعداز ظهر
چهارشنبه ۲۹ فروردین ۸بعداز ظهر
پنجشنبه ۳۰ فروردین ۵ بعداز ظهر
کنسرت ارکستر سنفونیك تهران
رهبر: لوئیجی جلمتی
سولیست: آمانوئل ملك اصلانیان «پیانو»
با آثاری از: ملك اصلانیان ـ شوبرت و کودای
بهای بلیط ۲۰۰ـ ۱۵۰ـ ۱۰۰ و ۵۰ ریال
«دانشجویان نیم‌بها»

قابل توجه مدارس تهران

چون اپرای «پردیس وپریسا» اثری دلپذیر و جالب برای نوجوانان و کودکان و ساعات اجرای آن متناسب باوقت تعیین شده است، مدیران محترم دبیرستانها ودبستان های پایتخت می توانند جهت خریداری بلیط جمعی جهت دانش آموزان خود به روابط عمومی تالار رودکی مراجعه کنند. بدیهی است در بهای بلیط های جمعی تخفیف لازم داده خواهد شد.