# اطلاعات

یکشنبه پنجم مردادماه ۱۳۴۸ شماره ۱۲۹۵۰
سال چهل‌وچهارم . . . . . تکشماره ٤ ریال

۲۰ صفحه


باپیام شاهنشاه آریامهر سازمان نظام پزشکی رسما آغاز بکارکرد

# شاهنشاه: هیچ فردا یرانی نباید از درمان و دارو محروم بماند

- وظیفه نظام پزشکی تنها جلوگیری از انحرافات احتمالی معدودی‌ازصاحبان فنون پزشکی نیست
- تعاون و بیمه‌های‌اجتماعی درامور درمانی موضوع مهمی است که باید مورد توجه و بررسی نظام پزشی قرار گیرد
- نخست‌وزیر گفت: امیدواریم نظام پزشکی پیشنهاداتی در مورد گسترش بیمه های مختلف بدولت بدهد

با پیام شاهنشاه آریامهر طی مراسمی صبح امروز سازمان نظام پزشکی ایران کار رسمی خود را آغاز کرد . در ابتدای این مراسم آقای هویدانخست‌وزیرپیام شاهنشاه آریامهر را بشرح زیر قرائت کرد.

**• پیام شاهنشاه**

در تشکیلات‌اجتماعی امروز کشور ضرورت ایجاد سازمانی خاص و مستقل که از قدرت های قانونی و اجرائی برخوردارباشدو وظیفه‌خطیر حفاظت جان‌وسلامتو حقوق‌بیماران را بعهده گیرد همواره احساس می شد. اینك موجب کمال مسرت‌ماست که برای رسیدن باین هدف‌سازمان نظام پزشکی ایران بموجب قانون ایجاد گردیده و آماده کار شده است .

وظائف سازمان‌نظام پزشکی‌بسیار گسترده و بسیط است زیرا تحقق بسیاری از آمال و آرزو های ملی و اجتماعی ما درزمینه امور پزشکی به آغاز کار نظام پزشکی موکول شده بود و اینك که این سازمان عملا موجودیت خود را احراز کرده است نباید تصور شود که وظیفه‌اش فقط ایجاد حسن تفاهم بین‌پزشکان و حسن ارتباط بین پزشك و بیمار و جلوگیری از انحرافات احتمالی معدودی از صاحبان فنون پزشکی و حمایت از پزشك و بیمار در برابر

بقیه در صفحه آخر

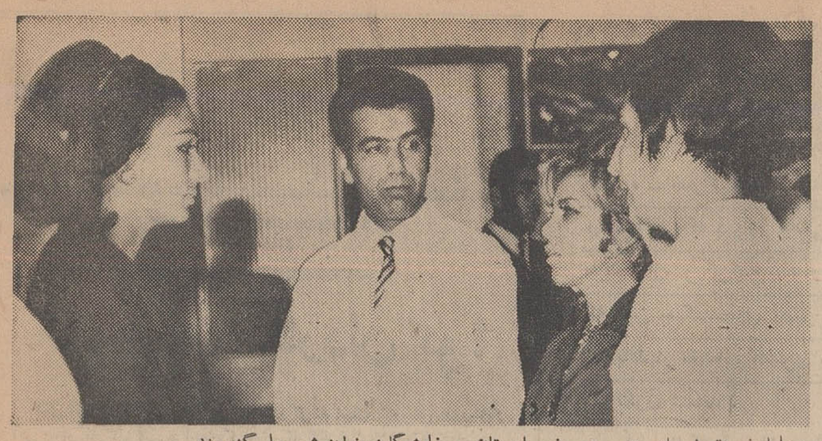

علیاحضرت شهبانو عصر دیروز بیمارستان و زایشگاه‌نوبنیادنوشهر را گشودند . عکس شهبانو را هنگام گفتگو با مسئولان بیمارستان مذکورنشان‌میدهد .

در صفحه چهارم

## خاك سیاه ماه کارشناسان را بحیرت انداخت

- خاك وسنك ماه مورد آزمایش دانشمندان‌قرار گرفت
- ازداخل یك سنك ماه با سرنك گاز بیرون کشیده شد

درصفحه ۳

اخطار نیکسون :

## جنگ‌سوم از آسیا شروع میشود

درصفحه ۲

رئیس شهربانی طی‌مصاحبه‌ای‌امروز اخطار کرد :

## قاچاقچیان مواد مخدر بدون ارفاق اعدام میشوند

در صفحه هفدهم

غرش تانك و توپ کانال سوئز را بلرزه در آورد

# جنگ موشکی اعراب و اسرائیل آغاز شد

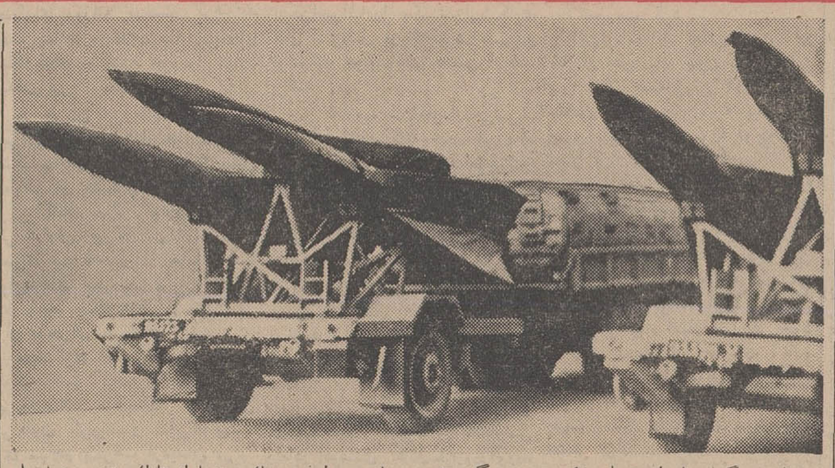

دامنه‌جنگهای اعراب و اسرائیل پیوسته گسترش می‌یابد . طرفین جنك نه‌تنها از تانك ،توپ وهواپیما در نبردهااستفاده می کنند بلکه اکنون موشك ها نیز وارد میدان‌شده‌اند . دراین عکس نمونه هائی ازموشکهائی که‌دیروزمورداستفاده‌قرارگرفت دیده میشوند.

## هواپیماهای مصری ظهر امروز بمواضع اسرائیل حمله کردند:

- بین مصر واسرائیل‌نبرد هوائی و توپخانه سختی در گرفت
- مصر اعلام کرد : سه هواپیمای اسرائیل سرنگون شدند

در صفحات ۲و۱۷

## مردم‌امریکا بحمایت ازکندی برخاستند

نود درصد مردم حوزه انتخابیه کندی از او پشتیبانی کردند

هزاران نامه و تلگراف حمایت بخانه کندی و ادارات‌روزنامه‌هاسرازیر شد

سناتور کندی‌ازپشتیبانی مردم بهیجان آمده است

ناظران سیاسی گفتند : صراحت کندی زندگی سیاسی او را نجات داد

درصفحه ۳

وزیر آبادانی ومسکن امروز اعلام کرد: طبق شرایط خاصی

## اراضی بند «ز» بمردم اجاره داده میشود

- در صورتیکه‌متقاضی‌درمدت معینی اقدام بساختمان نکند ، زمین‌مستردخواهد شد
- تعویض زمین‌های‌عباس‌آباد با طرشت ازاول مهر ماه آغاز میشود
- یکصد نفر از اعضای کاخ جوانان در شعب بانك صادرات مصالح‌ساختمانی میفروشند

در صفحه چهارم

## بیمه فرهنگیان تعمیم پیدامیکند

درصفحه ۱۷

باپیام شاهنشاه آریامهر امروز طی مراسمی سازمان نظام‌پزشکی ایران کار رسمی خودرا آغاز کرد. درعکس بالاکه‌از این‌مراسم گرفته شده است از چپ براست‌به‌ترتیب آقایان عبداله ریاضی رئیس‌مجلس شورایملی ، سناتور دکتر لقمان الملك، هویدا نخست‌وزیر ، دکتر اقبال رئیس سازمان نظام پزشکی، دکتر جهانشاه صالح رئیس‌شورای انتظامی نظام پزشکی‌ودکترشاهقلی وزیر بهداری دیده میشوند .

## اخطار به مالکین اراضی واملاك واقع در مسیر سیل برگردان غربی تهران

شهرداری پایتخت در اجرای قانون مصوبه مورخ‌سوم اسفند یکهزار وسیصدو چهل و چهار سیل‌برگردان غربی تهران اراضی واملاك واقع در طرح مذکور را که‌از شمال غربی شهرآراه تارودخانه کن روی زمین مشخص و میخکوبی گردیده است تصرف مینماید .

مالکین اراضی واملاك فوق‌الذکر میتوانند برای کسب اطلاعات بیشتر به‌اداره کل‌املاك شهرداری مراجعه نمایند . ضمنا به‌ساکنین منازل ومالکین مستحدثات واقع در طرح اخطار میگردد تا ظرف ده روز منازل مذکور را تخلیه ودر پیشرفت امور ساختمانی طرح بامامورین شهرداری همکاری نمایند . آ-۳۲۵۰۲ ۱-۲ شهردار پایتخت


## آگهی استخدام

دفتر مرکزی جشن‌شاهنشاهی ایران‌به یکنفرماشین نویس‌لاتین ماهرکه آشنا بزبان انگلیسی باشد احتیاج دارد . داوطلبان‌به تلفن ٦١١٨٣٤ مراجعه فرمایند .

آ-۳۳۰۰۰

## بیمه‌ایران در کرج

شعبه‌شرکت‌سهامی‌بیمه‌ایران‌درکرج خیابان‌قزوین- روبروی ثبت اسناد دایر و برای انجام همه‌گونه بیمه آماده است .

الاخاء منتشر شد

## آگهی استخدام

واحدساختمانی کارخانه آریامهر اصفهان عده‌ای نگهبان و مامورگاردانتظامات باشرائط‌زیراستخدام مینماید .

۱-دارابودن برك‌خاتمه خدمت و یامعافی ازنظام‌وظیفه
۲-معلومات سیکل‌اول‌متوسطه
۳-حداکثرسن ۳۰سال
٤-قدکمتراز ۱۷۰سانتیمترنباشد
٥-قوی‌البنیه‌و کاملاسالم
٦-نداشتن تعهد خدمت در موسسات دولتی‌یاوابسته بدولت

واجدین شرائط می‌توانند همه‌روزه تاتاریخ۱۵ر۵ر٤۸ با در دست‌داشتن مدارك لازم ویك قطعه‌عکس مستقیما باداره کاریابی اینواحد واقع‌در ٤٥ کیلومتری جاده اصفهان -شهر کرد مراجعه نمایدتاترتیب ثبت‌نام ومصاحبه آنان داده شود.م‌الف ٤٩٦٨

آ-۳۲۸٦٤ ۱-۳

## آگهی استخدام

واحدساختمانی کارخانه آریامهر تعدادی لیسانسیه در رشته حسابداری صنعتی جهت خدمت در محل کارخانه‌بطور قراردادی بامشخصات‌زیراستخدام مینماید .

۱- نداشتن تعهد خدمت در موسسات‌دولتی‌یاوابسته بدولت
۲-داشتن برك خاتمه خدمت‌یامعافی‌ازنظام‌وظیفه
۳-حداکثر سن ٤٠سال

واجدین شرایط می‌توانند همه‌روزه با در دست‌داشتن مدارك تحصیلی مستقیماباداره کاریابی واحدواقع‌در ٤٥ کیلومتری‌جاده اصفهان - شهر کردبرای انجام مصاحبه مراجعه نمایند.م‌الف٤٩٦٨

آ-۳۲۸٦٤ ۱-۳

## آگهی پذیرش دانشجو مرکز آموزش سازمان تلویزیون ملی‌ایران

درصفحه ۱۱

## هنرستان عالی موسیقی برای آموزش باله کلاسیك در سال تحصیلی ٤۹-۱۳٤۸هنرجوی‌دختر و پسر می‌پذیرد

درصفحه ۱٤

مطب دندان‌پزشکی

## دکتر گاگیك هاروطونیان

به خیابان‌شاه‌عباس کبیر کوچه خاوری شماره ٥ انتقال یافت . تلفن ٦٢٥٥٣٧

آ-۱٤٤۹۳ ۱-۲

## آگهی ثبت‌نام در کنکور کلاسهای شبانه‌مدرسه عالی بازرگانی

درصفحه ٥ چاپ‌شده‌است

## دانشگاه ملی ایران آگهی ثبت‌نام برای‌مسابقه ورودی‌سال تحصیلی ۱۳٤۸/٤۹

درصفحه ۱۱

## آگهی استخدام

شرکت ملی ذوب آهن ایران تعدادی بنا درجه یك شاموت‌کار برای خدمت در واحد ساختمانی کارخانه آریامهر با شرایط مندرج درزیر استخدام مینماید .

۱- تابعیت دولت شاهنشاهی ایران
۲- داشتن برك خاتمه خدمت و یا معافی نظام وظیفه
۳- شاغل نبودن درسایر موسسات یا ادارات دولتی

واجدین شرایط می‌توانند همه‌روزه با در دست داشتن دوقطعه عکس و یك برك رونوشت شناسنامه به اداره کاریابی واحد ساختمانی کارخانه آریامهر واقع در٤٥ کیلومتری جاده‌اصفهان شهرکرد مراجعه نمایند . م‌الف ٤٩٦٨ .

آ-۳۲٦٥٤ ۱-۳

## آگهی پذیرش دانشجو برای دوره فوق لیسانس آمارشناسی مؤسسه آموزش عالی آمار

درصفحه ۱۱

## شرکت بیمه یورکشایر محدود
## شرکت سهامی بیمه‌البرز

بمنظور رفاه و آسایش بیشتر بیمه گذاران محترم در کلیه امور بیمه و بویژه **بیمه اجباری مسئولیت مدنی‌دارندگان وسائل نقلیه موتوری‌زمینی‌در مقابل شخص ثالث** از تاریخ اول مرداد ماه ۱۳٤۸ مبادرت به تاسیس شعبه مجهزی درخیابان کریم‌خان زند نموده‌است.

ساعت کار نابستانی از ۷ صبح تا ۱٤ر۳۰ و بعد از ظهرها از ساعت ۱٦ر۳۰ تا ۱۹ر۳۰ ونیز بمنظوررسیدگی بحوادث ناشی از تصادفات اتومبیل قسمت نگهبانی شرکتهای بیمه‌البرز و یورکشایر درتمام ساعات شبانه روز اماده انجام دستورات‌و خواسته‌های مراجعین میباشد .

نشانی - خیابان کریم‌خان زند - ضلع جنوبی بین ایرانشهر وخردمند شماره ۱۸ تلفن۶۲۳۹۹۹

برای آنکه‌فرزندان‌شمازودتر صاحب‌خانه‌یاآپارتمان شوندازهم‌اکنون

## یك‌حساب‌در صندوق پس انداز مسکن بانك رهنی برای آنان افتتاح فرمائید

م‌الف٤٩٦٥ ۱-٥ آ-۳۲۳۹۸

# نیکسون گفت: جنگ سوم از آسیا شروع میشود

مانیل- خبرگزاری فرانسه - پرزیدنت نیکسون رئیس جمهوری امریکا امروز در مانیل پایتخت فیلیپین گفت امریکا فقط به کشورهائی کمك میکند که آنها نیز بخودشان کمك کنند . وی گفت دوره‌ای که کشورهای کوچك تحت نفوذ کشورهای بزرك قرار گیرند سپری شده و کشور های کوچك باید مسئولیت حفظ ودفاع ازخود را شخصا بعهده بگیرند . نیکسون‌رئیس جمهوری امریکا به مذاکرات خود با رهبران فیلیپین پایان داد وعازم جاکارتا پایتخت اندونزی شد .

امروز از یك هتل که قراربود نیکسون بآنجا برود یك تپانچه و یك نقشه اطاق پیدا شد وهمین‌امر سبب گردید که شایعه سوءقصد به نیکسون منتشر شود ، امروز رئیس پلیس مانیل گفت هیچگونه دلیلی برای اینکه نقشه‌سوءقصدی به نیکسون در کار بود در دست نیست. قبل از ورود نیکسون به مانیل نیز چند نفر علیه‌اوتظاهراتی کردند که براثر زدو خورد آنها با پلیس یکی از تظاهر کنندگان کشته شد. رئیس پلیس مانیل گفت مرد مزبور «البرتوپاتاك» نام داشت و۴۹ ساله بود و گفته‌میشود که وی عضو «جوخه مرك» نهضت «هاك» بود.

نهضت «هاك» در زمان جنك‌دوم جهانی یك سازمان کمونیستی‌بود ولی پس از شکستی که‌در مبارزه بادولت نصیب آن شد باقیمانده این نهضت بکار راهزنی‌وسرقت‌های مسلحانه پرداخت‌رئیس پلیس مانیل افزود اسلحه‌ای که‌در هتل پیدا شده باحتمال قوی‌برای همین منظور (سرقت مسلحانه) قرار بود بکار رود نه سوءقصدبه‌نیکسون.

اعلامیه‌ای که پس از پایان مذاکرات رهبران امریکا وفیلیپین در مانیل انتشار یافت حاکی است که زهبران امریکاوفیلیپین‌مسائل بین‌المللی مورد علاقه دوکشور مخصوصا مسئله ویتنام را بدقت مورد بررسی قرار دادند .

هنوز از جزئیات مذاکرات محرمانه نیکسون و مارکوس اطلاعی بدست نیامده است ولی‌طبق اظهار محافل موثق رئیس جمهوری امریکا اصولا بابرچیده‌شدن‌پایگاه نظامی آن کشور درفیلیپین‌موافقت کرده و لزوم آغاز مذاکرات فوری بمنظور امضای یك قرارداد جدید همکاری را بین دو دولت تاکید کرده است .

رئیس جمهوری فیلیپین درپاسخ اظهارات نیکسون لزوم همکاری کشور های ساحلی اقیانوس آرام را برای حفظ صلح دراین منطقه تائید کرده است .

پرزیدنت نیکسون امروز قبل‌از ترك‌مانیل اخطار کرد که جرقه‌ای که جنك جهانی سوم راشعله‌ور میسازد باحتمال زیاد از آسیا برخواهد خاست . وی گفت صلح جهان وابسته به. ابتکار مردم‌آسیا و ساکنان اقیانوس آرام ، ازجمله امریکاست .

نیکسون گفت ما اطمینان داریم که جنك ویتنام را میتوان‌باموفقیت پایان داد .

# خاورمیانه

قاهره - خبرگزاریها- جنك هوائی وتوپخانه‌مصر واسرائیل که دیروز مدتی قطع شده بود دیشب مجددا ازسر گرفته شد وطی پیکار هوائی‌سختی که بین جنگنده‌های مصر واسرائیل در گرفت بنا باظهار مقامات مصری سه هواپیمای‌اسرائیلی سرنگون شدند .

درهمان حال‌که آسمان منطقه کانال سوئز صحنه شدیدترین نبردها بود روی زمین توپخانه دو طرف یکدیگر را بشدت زیرآتش گرفته بودند

# جنگهای سخت مصر و اسرائیل ادامه دارد

**درجبهه اردن نیز جنك شدیدی بین نیروهای اسرائیل واردن روی داده‌که طی آن تلفات‌شدیدی وارد شد . سخنگوی اردن‌گفت دراین جنك اسرائیلی‌ها از موشك‌های زمین به زمین‌استفاده میکردند .**

خبرگزاری فرانسه امروزگزارش داد‌که اوضاع‌در منطقه کانال‌سوئز همچنان روبوخامت میرود. وبراثر پیکارهای هوائی و نبرد واحد های توپخانه چند روزه اخیر ، وضع فوق‌العاده خطرناکی دراین قسمت از جهان بوجود آمده است .

ظاهرا نیروهای اسرائیل ابتکار استفاده‌از واحدهای هواپیما را در جنگهای روزانه بدست گرفته‌اند ومصریها نیزبرخلاف سابق‌بی‌محابا شکاریهای جنگنده خود را وارد میدان نبرد میکنند .

در جریان نبردهای دیروز باز اسرائیلی‌ها دسته‌های هواپیما های جنگنده خودرا برای درهم کوبیدن خطوط اول جبهه دشمن در ساحل غربی کانال سوئز وارد کار زار کردند ولی این بار نیز شکاریهای مصری بیدرنك برای مقابله با هواپیماهای اسرائیل پرواز کردند ودر نتیجه جنك هوائی شدیدی بر فراز صحرای سینا درگرفت .

سخنگوی نظامی مصر درقاهره اظهار داشت که‌در جریان‌نبردهای دیروز سه هواپیمای اسرائیلی سرنگون گردیدندو سایرهواپیماهای مهاجم بسرعت ازمیدان نبرد خارج شدند .

در تل‌آویو یك‌سخنگوی نظامی اظهارداشت که‌جنگنده‌های‌اسرائیل بعدازظهر دیروز مواضع نیروهای مصری را در سراسر کانال سوئز زیر باران بمب وراکت قرارداده‌اند. این پنجمین حمله نیروی هوائی اسرائیل به مواضع مصریها در هفت روز اخیر بود .

ستاد فرماندهی‌نیروهای‌اسرائیل اعلام داشت که درساعت چهارونیم بعداز ظهر دیروز توپخانه سنگین مصراز منطقه بندرتوفیق‌اسماعیلیه و قنطره مواضع اسرائیل را در ساحل شرقی کانال زیرآتش گرفته وبلافاصله به‌نیروی هوائی دستور داده شدکه مواضع توپخانه‌دشمن را درهم بکوبند . اندکی بعد هواپیماهای اسرائیلی باران بمب‌های خودرا بسوی خطوط مقدم‌مصر درساحل غربی کانال‌سوئزسرازیر ساختند. دراین هنگام میك های ۲۱ نیروی هوائی مصر کوشیدند جلو حمله هوائی شکاریهای‌بمب‌افکن‌اسرائیل‌را بگیرندولی‌شکاری های اسرائیل دریك نبرد سریع توانستند هواپیماهای دشمن‌را عقب برانند .

در اعلامیه ستادفرماندهی‌نیروهای اسرائیل گفته شده است‌که در نبرد هوائی دیروز به هیچیك‌از هواپیماهای اسرائیل آسیبی وارد نیامده است وآتشبارهای ضدهوائی مصر نیز نتوانستند جلو حملات هواپیماهای اسرائیلی را بگیرند. نبرد زمینی دیروز واحد های مصر واسرائیل نیزاز شدیدترین پیکارهای هفته‌های اخیر بود. در این نبرد طرفین علاوه بر توپهای سنگین از واحدهای تانك خمپاره‌انداز وبازوکا استفاده کردند و ساعتها انفجار گلوله ورا کتهازمین را در دوسوی کانال بلرزه‌درآورده بود. نبرد از منطقه بندر فوادواقع در قسمت شمالی کانال سوئزآغاز شد وسراسر جبهه از اسماعیلیه گرفته‌تافردان قنطره وبندرتوفیق را فراگرفت .

**• جبهه اردن**

یك سخنگوی نظامی‌اردن‌گزارش داد که‌دیشب تیراندازی شدیدی بین اسرائیل و اردن درگرفت . خمپاره‌وراکت اسرائیل تعدادی از خانه های دهکده «شونه»راویران کرد.

منابع نظامی‌اسرائیل نیز گفتند نیرو های اردنی به‌مواضع اسرائیل در الحماء درکنار رود «یرسوك» تیراندازی کردندوبه کیبوتص - یارونا در جنوب دریای جلیله با خمپاره حمله کردند.

قبلانیز چریك های عرب ازمرز لبنان ، یك‌دسته گشتی‌اسرائیل را در منطقه کوه حرمون مورد حمله قرار دادندولی تلفات مهمی براسرائیل واردنیامد.

نمایندگان سازمان ملل درخط آتش بس گزارش دادند‌که قسمت اعظم این‌زدوخورد ها رااسرائیلی هاشروع کرده‌اند.

**● جنبه نظامی**

همانطور که انتظار میرفت حزب اتحاد سوسیالیست عرب مصر در پایان کنگره سه روزه‌خودبرنامه‌ای را که‌توسط «ناصر» عرضه شده بود تصویب کرد .

این‌برنامه‌نقطه عطفی است در بحران خاورمیانه چون برای اولین بار بعداز جنك ژوئن ۱۹۶۷ جنبه نظامی بحران خاورمیانه بیشتر از جنبه سیاسی آن مورد توجه‌دولت مصر قرار گرفته است .

هدف مصر همانطور که«ناصر» در نطق خود گفت ادامه یك جنك «خسته کننده» است . «ناصر» می‌داند که اسرائیل در برابر این نوع جنك ضرباتی هرچه سخت‌تر برمصر وارد خواهد آورد و بهمین جهت کوشیده است تا ارتش خود را برای تحمل این ضربات آماده سازد . اسرائیل مایل به شروع یك جنك طولانی نیست و بهمین جهت احتمال دارد دست به‌اقدامات خشنی بزند .

پیشنهاد «ناصر»در زمینه تشکیل کنفرانس سران عرب بمنظور اتخاذ یك سیاست دفاعی واحد درمحافل مختلف عربی با حسن‌استقبال‌روبرو شده است .

روزنامه «اریان» چاپ بیروت ضمن تمجید از این پیشنهاد«ناصر» نوشت :

«شاید این اولین باری باشد‌که لبنان میل دارد در کنار مصر قرار گیرد .»

**• کنفرانس سران**

فرمانروای کویت که‌بطور نیمه خصوصی واردبیروت شده ، ظاهرا برای‌بحث درباره پیشنهادعبدالناصر راجع‌به‌کنفرانس جدیدسران‌عرب آمده‌است.

امیرکویت که‌قصد دارد بقیه تابستان را در مقرتابستانی خوددر لبنان‌بگذراند ،امروز باشارل‌حلو ملاقات کرد.

منابع کویتی میگویند بحث در باره کنفرانس سران عرب بودکه دول بزرك برتلاش خود برای‌صلح خاور میانه ادامه دهند، زیرابحران آن‌نه‌تنهااین منطقه بلکه سراسر جهان را تهدید می کند.

**• توقیف چریکها**

یاسرعرفات‌رهبرچریك های‌عرب اعلام کرد که جبهه‌خلق برای‌نجات فلسطین تصمیم گرفته به‌سایر گروه های چریکی به‌پیوندد . وی که رهبرالفتح‌ورئیس سازمان‌نجات فلسطین است در مصاحبه بارورنامه الانوار گفت جبهه‌خلق‌به«فرماندهی مبارزه مسلحانه »پیوسته است.این جبهه‌که مسئول حمله به هواپیما های اسرائیلی‌درفرودگاه های‌خارج بود تنها گروه مهمی بود که‌در خارج از فرماندهی باقی مانده‌بود.

ازیاسرعرفات پرسیدند که‌آیا راست‌است مقامات سوریه همه اعضاء جبهه نجات عرب را که‌مورد حمایت عراق‌است‌توقیف کرده‌اند؟ اوگفت بلی، مابرای آزادی آنها اقدام خواهیم کرد ، زیرا آنها عضو فرماندهی مبارزه مسلحانه فلسطین هستند.

**● احتمال جنك واقعی**

اباابان وزیرامور خارجه اسرائیل در یك مصاحبه تلویزیونی اظهار داشت‌که عملیات‌نیروی هوائی‌آن کشور در طول کانال از احتمال وقوع‌یك جنك واقعی دراین‌منطقه کاسته است.

وزیرامور خارجه‌اسرائیل تاکید کرد که‌جمال عبدالناصر اکنون دیگر نمیتواند فکریك جنك جدید بااسرائیل را در آینده نزدیك به مخیله خود راه دهد.واشنگتن و مسکو بخوبی باین مسئله آگاه هستند وازاین‌جهت در برابروخامت اوضاع‌در منطقه کانال سوئز ، نگرانی‌شدید ابراز نمیدارند .

وزیرامورخارجه‌اسرائیل افزود که مصر پیوسته مقررات آتش‌بس را در منطقه کانال سوئز نقض‌می کندوشاید ناصر روزی متوجه‌شود که‌ادامه‌این‌روش به‌نفع‌اونیست .

اباابان باردیگر «تز » اسرائیل رادرموردمذاکرات مستقیم‌بین‌اعراب واسرائیل تاکید کرد و گفت‌تنها باین‌وسیله‌است که صلح‌وآرامش در منطقه‌عربی خاور میانه برقرار میشود.

وزیر امور خارجه‌اسرائیل ضمن اشاره بروش شوروی‌در قبال‌مسئله خاورمیانه گفت رهبران‌شوروی‌بجای آنکه‌ناصر را برعایت روش معتدلی وادار کنندواورابه‌ادامه سیاست‌فعلی خودتشویق میکنند.

## ۸۰ نفر معدنچی لهستانی زنده‌بگور شدند

برای نجات معدنچیان‌زنده‌بگور لهستانی تلاش بزرگی شروع‌شده‌وتاکنون توانسته‌اند عده‌ای‌ازآنهارا ازاعماق زمین خارج سازند . این عکس یك صحنه از عملیات نجات معدنچیان را نشان میدهد. **عکس رادیوئی‌اطلاعات**

ورشو - خبرگزاری فرانسه - براثر ریزش معدن ذغال «جنرال‌زاوا دزکی» در سیلزی هشتاد کارگر در گالریهای معدن زنده بگور شده‌اند.

تاکنون تلاش مامورین برای‌نجات کارگران به‌نتیجه نرسیده است‌هنوز علت این حادثه معلوم نشده است ولی گفته میشود که نزول بارانهای شدید و سرازیر شدن سیل موجب ریزش معدن شده است .

مقامات معدن اظهار داشتند که با ۷۹ نفر از کارگران تماس حاصل شده و اگر مامورین نجات بتوانند بموقع راهی به معدن بازکنند ممکن است کارگران «زنده بگور» را از خطر نجات داد .

هنگام ریزش معدن ۱۱۹ نفر در داخل معدن کار میکردند ولی ۳۷نفر آنها تاکنون نجات یافته‌اند .

## ملوانان شوروی‌در کوبا نیشکر درو کردند !

هاوانا - آسوشیتدپرس- دیروز افسران و ملوانان چند کشتی جنگی شوروی که از سواحل کوبا دیدار دوستانه بعمل می‌آوردند در مزارع شکراین کشوربه درو کردن‌نیشکر پرداختند. دیروز مصادف بود با سالروز شروع انقلاب فیدل کاسترو که روز ملی کوبا است .

اما بخلاف انتظار تظاهراتی برپا نشد وکاسترو نطقی ایراد نکرد . هدف دولت کوبا اینست که تاژوئیه آینده محصول شکر کوبا را به ده میلیون تن برساند. دیروز باآنکه روز تعطیل بود صدها هزار نفر از کوبائیها به‌درو کردن نیشکرپرداخته بودند و افسران و ملوانان روسی‌نیز بعنوان نشانه همبستگی به کار درو کردن نیشکر پرداختند .

## طوفان سهمگین دراتریش

اینسبروك - اتریش - خبرگزاری فرانسه - گردباد سهمگینی شهر کوچك «این‌زنیك» را در نزدیکی «اینسبروك» زیرو روساخت . عده زیادی را کشت و جمع کثیری را مجروح ساخت .

ارتباط شهر با نقاط دیگر قطع شده است و رفت و آمد قطارها و وسایل نقلیه دیگر باین محل‌متوقف گردیده و از چندین منطقه کوه‌ریزش کرده و جاده ها را بسته است .

گروههای نجات تاکنون جسد چند تن از قربانیان را از زیر آوار خارج کرده‌اند .

## تجلیل و قدرشناسی از یك افسر شایسته

مدت یکماه است که سرکار سروان منصور بیات بسمت‌ریاست شهربانی‌شهرستان‌رفسنجان‌منصوب شده‌اند ، با اینکه یکماه مدت بسیار کوتاهی است اما این افسر شریف و خدمتگزار اقدامات‌موثری در موارد گوناگون از قبیل بهبود وضع راهنمائی و رانندگی مبارزه‌با مواد مخدره و کشف چند فقره تریاك و تامین نظم عمومی شهر و غیره بعمل آورده که قابل تاییدو تحسین است و از مقامات مسئول تقاضای تشویق این افسر فعال را داریم .

بامضای عده کثیری ازاهالی رفسنجان

آ-۳۴۷۲۶

## آگهی حراج

شهرداری تهران‌مقدار معتنابهی لوازم اسقاطی خود را که عبارت‌از میزوصندلی ولاستیك واهن‌الات‌بشکه های خالی‌قیرو غیره‌میباشد ازطریق‌حراج باشرایط زیربفروش میرساند .

۱-لوازم مورد حراج‌قسمتی درانبار بازارروز (خیابان‌سعدی) وقسمتی‌درانبار کارخانه‌روژسازی (شمس‌آباد )وقسمتی در کارخانه اسفالت‌پزی (اراضی‌طرشت)موجود وخریداران می‌توانند ازنزدیك آنها را مشاهده نمایند.

۲- داوطلبان میتوانندباپرداخت مبلغ‌پانصد ریال بحساب شماره ۱۵۰۷۷ شهرداری وارائه‌رسید آن‌باداره اموال شهرداری واقع‌در ساختمان شهرداری ناحیه یك (خیابان اسکندری شمالی )صورت ریزو مشخصات‌لوازم موجود رادریافت وباتوجه بمشخصات درحراج شرکت‌نمایندو نیز موظفند مبلغ‌دو هزارریال بعنوان‌سپرده بحساب شماره ۱۵۱۱۳ شهرداری در بانك مرکزی منظور ورسیدآنرا موقع حضور درجلسه حراج‌ارائه نمایندتا در صورتی که‌برنده حراج‌شناخته‌شدندوازانجام معامله خودداری نمودندبه‌نفع‌شهرداری ضبط گردد.

۳-فروش اجناس مورد حراج‌بصورت کلی‌وجزئی صورت‌خواهد گرفت.

۴-بهای اجناس موردحراج‌نقدا از خریداران دریافت خواهد شد.

۵-هزینه‌حق‌الدرج آگهی‌وعوارض ومالیات‌متعلقه بعهده خریداران خواهدبود.

۶-حراج‌لوازم‌اسقاطی بازارروز سعدی درتاریخ ۹صبح روز یکشنبه ۱۹ مرداد ماه ولوازم کارخانه‌رفوژسازی ساعت ۹صبح روزچهارشنبه ۲۲مرداد ماه‌ولوازم‌اسقاطی کارخانه‌اسفالت پزی شنبه ۲۵ مرداد ماه باحضوراعضای کمیسیون حراج‌بعمل خواهدآمد .

۷- خریداران مکلفند حداکثر ظرف؛ یکهفته‌اجناس خریداری خودرا از محوطه شهرداری خارج نمایند و در غیراین‌صورت برای هرروز تاخیر مبلغ دوهزار ریال‌جریمه‌انبارداری ازآنان اخذخواهد شد .م‌الف۴۹۸۷

شهردارپایتخت

آ-۳۲۸۸۲ آ-۲

## آگهی مناقصه شماره ۴۸ر۷۲۳

شهربانی کل کشور مرغ، نیمچه مرغ، جوجه مرغ وخروس وتخم‌مرغ روز از نوع امریکائی و پنیر مرغوب وکمپوت میوه در قوطی ۵۰۰ گرمی‌رب گوجه‌فرنگی رابرای مصرف‌یکسال از طریق مناقصه برابر برك شرایط جداگانه و موجود خریداری مینماید، داوطلبان مایل بشرکت دراین مناقصه میتوانند برای دریافت برك شرایط مناقصه‌بدائره قراردادهای اداره کارپردازی مراجعه و پیشنهادات خودرا تنظیم‌ودرپاکت لاك ومهرشده تاآخر وقت اداری روز ۲۶ر۵ر۴۸ بدائره دبیرخانه تسلیم‌ورسید دریافت نمایند، پیشنهادات رسیده ساعت‌ده‌صبح‌روز ۲۷ر۵ر۴۸در کمیسیون مناقصه باز وقرائت خواهد شد، حضور پیشنهاد دهندگان‌درجلسه کمیسیون مناقصه الزامی است ودرصورت عدم حضور کمیسیون مذکور برابرمقررات تصمیم مقتضی اتخاذ خواهد نمودضمنا کمیسیون مناقصه در رد یاقبول یك یاکلیه پیشنهادات مختار است. م الف ۴۹۸۳

شهربانی کل کشور

آ-۳۲۸۷۸ ۱-۲

**شاندیز**
دبستان - کلاس ویژه
ضمن‌اجرای برنامه های تابستانی‌برای سال تحصیلی۴۹-۴۸ ثبت‌نام مینماید .
شاهرضا - خیابان رامسر- تلفن ۶۹۹۳۸

**دبیرستان کیهان**
باسابقه درخشان وباکادر مجهز
از دانش‌آموزان دوره اول و دوم (ششم طبیعی‌و ریاضی) درسال تحصیلی ۴۹-۴۸ ثبت نام‌مینماید
ضمنا دانش‌آموزانی که معدل‌آنها از۱۷به‌بالاست با شرایط سهل می‌پذیرد
دفتر دبیرستان همه روزه صبحها از ساعت ۸ تا۱۲ آماده ثبت نام است .
نشانی - خیابان حشمت الدوله - خیابان‌پیروز جنوبی شماره ۱۰و۱۲ تلفن ۶۶۹۷۸

**دبیرستان مدائن**
باهمکاری مجرب ترین دبیران پایتخت
برای سال تحصیلی ۴۸-۴۹ ثبت نام مینماید
ریاضیات : غلامرضا بهنیا - مهندس خوئی - مهدی قصری - رضائی - شیخ رضائی - قره گزلو
فیزیك : حسین نکری - صدرالدین نوبر
شیمی : حسن مظلومی - علی نفیسی - یکدست
طبیعی : مهندس بهرام قهرمانلو - بنجاهی - مهدی نصیری انصاری
زبان : فریدون یزدانفر - محمد هدایت نوری
ادبیات : سیف‌الدین سیفی - موشنگ لك - منصور پویا
چهارراه‌پهلوی شاهرضا کوچه کاشانچی تلفن ۴۴۳۷۷۹

**نجات بشر :**
کتاب مقدس ترجمه وخلاصه تفسیر قرآن عظیم که خاص وعام ازآن استفاده نموده وبهره مند میگردند ، وهرکس میتواند بوسیله آن سعادت و نیکبختی دنیاوآخرت خود وخانواده اش را بدست آورد ، وحجت ودلیل را بر دیگران تمام گرداند ، وصراط مستقیم وراه راست رانشان دهد ودردسترس همگان قرار گرفت ، وَالسَّلامُ عَلیٰ مَنْ شَکَرَ النِّعْمَةَ وَعَمِلَ بِرَجاءِ الْعاقِبَةِ ، فیض الاسلام .
سرای چیت ساز ، مقابل مسجد شاه ، خیابان بوذرجمهری ، تهران .
تلفن : ۲۴۶۶۵

**جهان تربیت**
دو ماه پیش از آغاز سال تحصیلی‌وضع ثبت‌نام‌فرزند خودراروشن بفرمایید از اول شهریور ماه‌تااول‌مهر کارمندان این موسسه را برای فراهم‌ساختن امکانات تعلیم و تربیت جدید آزاد بگذارید .
خیابان بهار - تلفن ۷۵۶۴۵۰

**دبستان غنچه**
دخترانه‌وپسرانه -برای سال تحصیلی‌جدیداز کلاس اول‌تاششم ثبت‌نام‌میکند
میدان رشدیه - اسکندری جنوبی- تلفن ۹۵۴۷۹۵
وسیله رفت وآمد مهیا است .

**سینما تخت جمشید**
ازامروز تقدیم میکند
دین‌مارتین - راکل‌ولش
جیمزاستوارت - جرج کندی
(برنده اسکار ۱۹۶۸)

باندولرو
محصول ۱۹۶۸ کمپانی فوکس قرن بیستم
با شرکت: اندرو پراین - ویل‌گیر - کلینت ریچی

# مردم امریکا بحمایت از کندی برخاستند

واشنگتن ـ خبرگزاری فرانسه ـ آسوشیتدپرس ـ یونایتدپرس ـ مردم ماساچوست که دوبار درسال های ۱۹۶۲ و ۱۹۶۴ به کمك سناتور ایالت خود ادوارد کندی برخاسته بودند این بار نیز تصمیم گرفته‌اند با همه توانائی ازبرادر جان کندی حمایت کنند.

ادوارد کندی دیروزطی نطقی از مردم امریکا درخواست کرد که در ماجرای حادثه اخیر بوی کمك کنند. در حالی که در کنگره وسراسر ایالات متحده نظریات مختلفی دراین باره ابراز میشود رای دهندگان ایالت قدیمی «نیوانگلند» که بیشتر آنها خون ایرلندی دارند نمیخواهند سناتور جوان را در یك ساعت بحرانی بحال خود واگذار کنند.

روزنامه ها، شبکه های رادیو به طرفداری از «تدکندی» برخاسته وسیل تلگراف و نامه های پشتیبانی ازهرسو بطرف «هاینس پرت» که محل اقامتگاه سناتور «ماساچوست» است سرازیر شده است.

سناتور کندی هنوز نگفته است چه وقت تصمیم نهائی خود راخواهد گرفت ولی ظاهرا باید هر چه زودتر اقدام کند چون رای او در مجلس سنا برای دمکراتها ضروری است. مخصوصا که دراین روز ها مسائل مهمی در سنای امریکا موردبحث قرار گرفته است.

اگر او تصمیم بگیرد کرسی خود را در مجلس سنا حفظ کند می‌تواند تا سال ۱۹۷۰ درسمت سناتوری باقی بماند. در آن موقع دوران سناتوری او پایان می‌یابد وباید بار دیگر نامزدی خود را برای اشغال کرسی ماساچوست اعلام کند.

قبل از ماجرای اخیر که منجر به کشته شدن منشی سابق برادرش دریك حادثه رانندگی شد در پیروزی کندی جای کوچکترین شك و تردیدی نبود ولی ظاهرا حزب دموکرات در تعیین اوبسمت نامزدی دچارشك وتردید شده است گواین که خانواده کندی در ماساچوست هنوز هم از محبوبیت فوق العاده‌ای برخوردار هستند.

## * بنفع کندی

مقامات عالیرتبه حزب دمکرات از سناتور کندی خواستند که از سناتوری استعفا ندهد. یك روزنامه درماساچوست نوشت ۹۰ درصد تلفن هائی که به آن روزنامه شده عقیده داشته‌اند که کندی باید در سناتوری باقی بماند.

از ایالات مجاور ماساچوست نیز گزارش میرسد که اکثریت عظیم پاسخ های مردم به نفع کندی است. سناتور فردهاریس رئیس شورای ملی حزب دمکرات و سناتور منسفیلد رهبر اکثریت دمکرات در سنا نیز به کندی ابراز اعتماد کرده‌اند.

سناتور ادموند موسکی، که ممکن بود در ۱۹۷۲ رقیب کندی باشد، گفت «ماجرارا کندی خیلی سرراست تعریف کرد و من آنرا باور میکنم.»

اما جان کانالی فرماندار سابق تکزاس که هنگام قتل جان کندی در کنار وی بود گفت ادوارد کندی باید توضیحات رضایت بخش تری بدهد و وگرنه آینده سیاسی او درخطر خواهد بود.

آمارگیری موسسات امریکائی در نیویورك نشان میدهد که فقط یك سوم از ساکنین این شهر که درآی گیری شرکت کرده بودند پس از ماجرای اخیر از «تدکندی» پشتیبانی میکنند.

یکی از ساکنین نیویورك که در یکی از بارهای این شهر نطق تلویزیونی تدکندی راتماشا میکرد به محض آنکه تصویر کندی روی صفحه تلویزیون مشاهده شد فریاد زد این یك دروغگو است وباید از مقام سناتوری کناره گیری کند ما نمیتوانیم دیگر این کمدی را تحمل کنیم.

## ● ناتوانی عظیم

روزنامه «نیویورك تایمز» ادوارد کندی را به «ناتوانی عظیم دراجرای مسئولیت خود» در مورد حادثه اتومبیل که منجر به مرك خانم جوانی از همراهان وی شد متهم کرد وواقعه را «یك ماجرای غم انگیز و اسرار آمیز» نامید. روزنامه مقامات ایالت ماساچوست را نیز متهم کرد که از تحقیق کامل قضیه، بمناسبت دست اندرکار بودن کندی، خودداری کرده‌اند. روزنامه نیویورك پست نیز نظر مشابهی برضد ادوارد کندی ابراز کرده است در حالیکه اکثر مطبوعات ماساچوست عقیده دارند سناتور کندی آراء خودرا علیرغم این حادثه حفظ کرده است. روزنامه «ساینس کریسچن مونیتور» نوشته است: آینده سیاسی یکی از نیرومندترین چهره‌های سیاسی آمریکا بطور وحشتناکی ضربه خورده است دیگر دشوار است هاله‌ای که بدور سر کندی‌ها بود، باز آورده شود. او اکنون بوضع کسی افتاده است که نواقص فراوان ازخود نشان داده.

روزنامه دیگری نوشته است محققا ماساچوست به کندی رای اعتماد خواهد داد، اما جلب رای اعتماد ملت آمریکا باین سرعت وآسانی میسر نیست. روزنامه‌های «دترویت» نوشته‌اند ما نمی‌توانیم با حالت ایجاد نفرت نسبت به کندی که در اثر یك ماجرای تاسف آور بالا گرفته موافق باشیم.

اما واشنگتن پست نوشته است: سناتور کندی به همه سئوالهای مربوط به این حادثه جواب نداده، بلکه کوشیده موقعیت سیاسی خودرا حفظ کند.

## * نجات داد

در واشنگتن اکثر ناظران سیاسی عقیده دارند که سناتور کندی با نشان دادن صراحت و قبول گناه موقعیت سیاسی خود را نجات داده است، اما اوضاع و احوال حادثه و رفتار کندی بعد از آن احتمالا امید وی را برای کاندیدا شدن از طرف حزب دمکرات در سال ۱۹۷۲ ازبین برده است.

خلاصه اینکه عقایدعمومی برسر ماجرای تصادف اتومبیل به تفرقه دچار شده است، معهذا یك ایستگاه رادیوئی گفت که تعداد نامه هائی که بطرفداری از کندی رسیده دو برابر نامه هائی بود که به مخالفت با او رسیده است.

مسئله‌ای که در ماجرای حادثه اتومبیل «تدکندی» موردتوجه مقامات پلیس قرار گرفته اظهارات مرد قوربغه‌ای است که جسد «ماری جو» منشی سابق رابرت کندی را ازداخل اتومبیل که به استخر پرتاب شده بود خارج کرده است.

وی گفته است که اگر بموقع برای خارج شدن زن جوان اقدام میشد باحتمال قوی از مرك نجات می یافت.

## * بی تصمیمی

در واشنگتن اظهار عقیده میشود که واکنش عاطفی مردم بسود کندی است و احتمالا منجر به انتخاب مجدد او به سناتوری میشود، اما اعتراف او به آشفتگی و بی تصمیمی در یك حادثه شخصی، مسلما در موقع مبارزه انتخاباتی برای ریاست جمهوری برضد او عمل خواهد کرد.

ناتوانی همراهانی که کندی با خود برای تلاش مجدد جهت نجات مغروق آورده بود و عدم اطلاع به پلیس تا ۱۰ ساعت پس از حادثه این فکر را بوجود آورده که سناتور کندی اگر رئیس جمهور شود، افرادی بی تصمیم و آشفته فکر را دور خود جمع خواهد کرد.

این اعتراف کندی که تحت تاثیر یك انگیزه آنی، بعداخودرا به آب انداخته نیزبضرر او تمام شده است، زیرا سناتور ها می توانند اعمال بی نقشه و ناگهانی انجام دهند، اما رئیس جمهوری نمی تواند.

## * کاندید نمیشود

سناتور منسفیلد امروز پیش بینی کرد که در سال ۱۹۷۲ نه سناتور ادوارد کندی و نه سناتور یوجین مك کارتی هیچکدام کاندیدای حزب دمکرات نخواهند شد. وی احتمال داد که هوبرت همفری معاون سابق جانسون، سناتور ادموند موسکی یا سناتور هاریس، یا سناتور جرج مك گاورن برای این مقام کاندیدا خواهند شد.

منسفیلد گفت که کار سناتوری ادوارد کندی را از هر دو برادر فقیدش، رابرت و جان کندی بهتر میداند، اما یقین دارد که وی در مبارزه انتخاباتی سال ۱۹۷۲ شرکت نخواهد جست.

همزمان با این رئیس کانون وکلای ماساچوست گفت اگر دوهمراه کندی حادثه اتومبیل او را، بدون اطلاع خودش به پلیس میگفتند، از لحاظ اخلاقی قضائی کار غلطی انجام داده بودند. هردو همراه کندی که یکی پسر عمویش بود، وکیل دعاوی و حقوقدان هستند.

### هیجان کندی

ماساچوست ـ یك سخنگوی خانواده کندی گفت سناتور کندی از عکس العمل مساعد مردم در برابر نطق تلویزیونی خویش، در توضیح ماجرای تصادف و مرك «ماری جو» سخت بهیجان آمده است.

آنقدر تلگراف و نامه به مطبوعات و خاندان کندی و رادیوهای مجاور رسیده است که تعداد کارکنان پست محلی برای رساندن آنها دو برابر شده است و نامه‌ها را باوانت برای خانواده کندی می‌آورند.

همزمان با این گفته میشود که همسر کندی در انتظار چهارمین فرزند خویش است و باین مناسبت اقوام او در ملك کندی جمع شده‌اند.

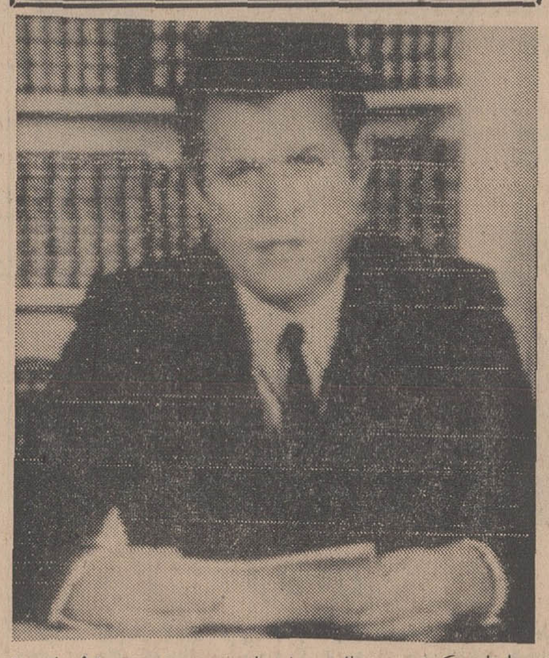

ادوارد کندی در یك برنامه تلویزیونی موضوع حادثه اتومبیل ومرك یکی از همراهان خود راصریحا بامردم ایالت ماساچوست (حوزه انتخابیه خود) درمیان گذارد واز مردم خواست که در مورد آینده او تصمیم بگیرند.

پاسخ مردم باین تقاضا مثبت بود واکثریت آنها وفاداری خود را نسبت باو مجددا ابراز داشتند این عکس کندی را هنگام گفتگو بامردم از تلویزیون نشان میدهد

عکس رادیوئی اطلاعات

# خاك سیاه ماه کارشناسان را بحیرت انداخت

مرکز فضائی هوستون ـ خبرگزاری فرانسه ـ آسوشیتدپرس ـ یونایتدپرس ـ آرمسترانك، الدرین و کالینز سه سرنشین شجاع «آپولو ـ ۱۱» که بلافاصله پس از بازگشت از سفر تاریخی خود دریك اتاقك آلومینیومی «زندانی» شده‌اند امروز وارد مرکز فضائی هوستون شدند و بلافاصله دوره قرنطینه خود را در «آزمایشگاه ماه» آغاز کردند و باین ترتیب مردان فاتح ماه برای اولین بار قدم روی خاك امریکا گذاردند. اتاقك حامل فضانوردان که توسط ناو هواپیمابر «هورنت» به هاوائی حمل شده بود از آنجا به وسیله یك هواپیمای چهارموتوره به پایگاه هوائی «الینکتن» در تکزاس انتقال یافت و بلافاصله بمرکز فضائی هوستون فرستاده شد.

فاتحین ماه تاروز ۲۰ مرداد دراین آزمایشگاه تحت مراقبت دقیق قرار خواهند گرفت.

دوره قرنطینه فاتحین ماه از ساعت ۱۰ ونیم بامداد امروز «بوقت تهران» آغاز شد. فاتحین ماه در مدت اقامت خود در آزمایشگاه همه روزه از ساعت هشت تا ده صبح تحت «بازجوئی» کارشناسان فضائی قرار خواهند گرفت آنها باید کلیه جنبه های پرواز آپولو را بدقت تشریح کنند.

آرمسترانك و آلدرین باید درباره موقعیت دریای آرامش که سفینه «عقاب» در آنجا بزمین نشسته بود توضیحات دقیق به کارشناسان سازمان ملی فضائی امریکا بدهند. در این مدت سه مرد فضا بوسیله تلویزیون بامقامات فضائی امریکا ازجمله ژنرال ساموئیل فیلیپس رئیس برنامه آپولو و «ربرت گیلودت» درتماس خواهند بود آنها ازاین وسیله برای تماس باافراد خانواده خود نیز استفاده خواهند کرد.

افراد خانواده فضانوردان وشخصیت هائی که بدیدار فاتحین ماه بیایند خواهند توانست از پشت شیشه آنها را به بینند.

**پزشکان سازمان ملی فضائی امریکا اظهارداشته‌اند که بسیار بعیداست فضانوردان ویروس یامیکرب یك بیماری را ازکره ماه بزمین انتقال دهند معذالك بایداحتیاطرا ازدست نداد. پزشکانی که تاکنون فضانوردان را معاینه کرده‌اند گفته‌اند که حال آنها کاملا خوب است.**

**از طرف دیگر آزمایش های مقدماتی از خاك کره ماه از دیروز آغازشده است. نخستین نتیجه این آمایشها روزچهارشنبه اعلام خواهدشد.**

## * سیاه است

دیروز نخستین جعبه خاك ماه باز شد و کارشناسان به تحقیق روی آن پرداختند. «سلزاك» عکاس که قرار است از خاك ماه عکسبرداری کند، با تلفن به خبرنگاران که درخارج از قرنطینه خاك منتظر بودند مذاکره کرد. وی گفت من موقع دیدن این خاك تاحدودی حیرت زده شدم و باخود میگفتم: خدایا، این خاك ماه است.

**وی گفت: خاك ماه خیلی سیاه است. شبیه گرافیت (زغال مداد) است. اما به آن صافی و درخشندگی نیست. شاید تا حدودی سبب خراش برپوست شود، اما چنان نرم است که نمی‌توان گفت: وی توضیح داد که این خاك مانند دوده سبك و اسفنج مانند نیست. بلکه خیلی خشك و شبیه پودر تالك سیاه رنك است.**

**وی در باره یك قطعه سنك همراه خاك گفت: «شبیه «میکا» بنظر میرسد و در دست من برق میزند. گرچه ممکن است یان برق زدن بعلت عرق دست من باشد که روی آن نشسته است.**

دانشمندان علاوه برخاك، امروز محفظه ورقه آلومینیومی را که فضانوردان برای سنجش بادهای خورشیدی وذرات کیهانی در ماه پهن کرده و سپس جمع کرده و بزمین آورده‌اند مورد بررسی قرار دادند. «سلزاك» عکاس اولین فردانسانی بود که با دست این خاك هارا لمس کرد فضانوردان دولوله ازخاك ماه را که بلافاصله درزیر سطح قراردادهمراه آورده‌اند، نمونه‌هائی از این دو خاك نیز برای تجزیه برداشته شد.

عده‌ای از کارشناسان حدس میزدند که تصادفی به خاك ماه آلوده شده باشند. علت آن بود که یك نوار فیلم ۷۰ میلیمتری از دست آرمسترانك بروی خاك ماه افتاد، او آنرا برداشت و در محفظه‌ای گذاشت. وقتی کارشناسان امروز این نوار فیلم را میخواستند باز کنند دیدند که به خاك نرم سیاه رنك ماه آغشته است و مقداری از خاك آن به دستهایشان چسبید.

در لابراتوار فضانوردی بسته‌های سنك که توسط مه نوردان آمریکائی بزمین آورده شد باز شد. نخستین نکته رنك این قطعات بود. یکی از دانشمندان گفت: توصیف رنك خاکستری مایل به قهوه‌ای این قطعات مشکل است ـ همه آنها سنك‌های سخت هستند و تعدادشان در حدود ۱۵ عدد است. برخی از سنگها کم تراکم‌تر از سایر سنك‌ها بنظر میرسند. شایددر درون آنها حفرات خالی موجود باشد. بزرگترین قطعه سنك ماه ۱۷٫۵ سانتیمتر طول و ۱۲٫۵ سانتیمتر عرض وچهارتا ۵ سانتیمتر ضخامت دارد. کارشناسان قطعه سنك‌ها را قبل از بازکردن، باروش خاصی کاملا ضد عفونی کرده بودند.

## * بسته بندی فضانوردان!

آرمسترانك از داخل اطاق قرنطینه از استقبال گرمی که فرماندار هاوائی ومردم از آنها کرده‌اند تشکر کرد و گفت: این استقبال گرم باسنت‌های گرم و هوای گرم هاوائی هماهنك است.

دو فضانورد دیگر نیز سخن گفتند. کالینز گفت: متاسفم که مارا بسته‌بندی کرده و در جعبه تحویل شما داده‌اند. مادر ده روز گذشته مناظر زیبائی دیدیم، اما هیچکدام بزیبائی جزیره شما نبوده است.

یکی از نخستین آزمایش هائی که روی سنك های ماه انجام شد این بود که با سرنك از داخل یك قطعه سنك مقداری گاز بیرون کشیده شد.

«جاك وارن» کارشناس شیمی فضائی درحالی که دستش زیر دستکش های فضائی عرق کرده بود، در داخل یك محفظه خلاءدار بایك سرنك گاز سنك ماه را بیرون کشید تا بعد آنرا تجزیه کند.

## * مقررات شدید

مرکز فضائی مقررات شدیدی برای افرادی که ازاین پس باسنك وخاك ماه سروکار خواهند داشت وضع کرده و اخطار نموده است که عدم توجه یا نقض این مقررات تنبیه انضباطی بدنبال خواهد داشت.

مقررات از این قرارند:

۱ـ هیچگونه سیگار کشیده نشود یا توتون مصرف نگردد.

۲ـ آب، جز از شیر مخصوص آب آشامیدنی نوشیده نشود.

۳ـ در جریان کار چیزی خورده نشود، سقزجویده نشود.

۴ـ روی کف زمین تف انداخته نشود.

۵ـ به مناطقی که به کار خاص کارشناسان مربوط نیست قدم گذاشته نشود.

۶ـ زبان کثیف و لاتی بکار برده نشود.

۷ـ وسایل آرایشی مصرف نشود.

۸ـ آشغال روی زمین ریخته نشود.

## اخطار مردم فضائی به زمینی‌ها!

دم ـ دیروز موجودات اسرارآمیز خارج از کره زمین پیامی برای مردم زمین فرستادند که در آن اخطار شده «ما پایگاه های مستحکمی در کره ماه داریم و میتوانیم خطرات جدی برای زمینیها بوجود آوریم.» این پیام توسط «مرکز تحقیقات فضائی» در میلان انتشار یافت، در پیام «مردم فضا» از زمینی‌ها خواسته شده که سادگی و صفای خودرا حفظ کنند. معلوم نیست ارسال این پیام شوخی چه کسی بوده است.

قابل توجه علاقمندان محصولات گیلوردهاوزرفرانسه
ملاس سیاه. پودر و قرص مخمر آبجو (سوپرلوور) و نمك ید دار رسید. ناصرخسرو داروئی طور ۳۰۴۰۸۴

تلویزیون بلر جام جهان نما

سردخانه متحرك
کارخانه صنعتی البرز
سازنده سردخانه های ثابت ومتحرك جهت نگاهداری لبنیات ـ گوشت ـ سبزی
باقیمت مناسب
برای استفاده هتل‌ها ـ بیمارستانها چلوکبابیها ـ سوپرمارکتها فروشگاه مرغ
ALBORZ
برای اطلاعات بیشتر با ما مکاتبه فرمائید
آدرس ـ تهران جاده جنوبی کرج مقابل تولید دارو کارخانه البرز تلفن ۹۵۳۲۷۵

پروک کوماچی
شمارا دکنار دریا زیبا و آراسته میسازد
کوماچی تنها کیسوی بهداشتی دایران
KMCY Komachi Hair JAPAN
نمایندگی کوماچی خیابان شاه سامان آوسینوم تلفن: ۶۵۲۴۲ ۶۱۲۱۲۵

دکتر محمد مولوی
متخصص امراض ریه وبرنش از مسافرت خارج مراجعت نمود.
تلفن مطب ۶۱۱۱۶۳
منزل ۷۷۱۶۷۵
۱ـ۲ آ ـ ۱۴۴۱۷

# دانش آموزان ممتاز

سید هدایت‌اله رکنی شاگرد کلاس دوم دبیرستان بزرگمهر دزفول با معدل ۱۸٫۰۴
الهه راستگو دانش آموزممتاز کلاس اول دبستان بهروان با معدل ۱۹٫۵۹
گوهر ملك میر میرانی لاریجانی شاگرد اول کلاس اول دبستان کمال‌الدین با معدل ۲۰
عبدالرضا مودب ریشار دانش آموز ممتاز کلاس دوم دبستان جمشید جم
فرهاد شاهوردی شاگرد اول کلاس دوم دبیرستان سعید «بردسیر» با معدل ۱۸٫۶۷
فرشاد شاهوردی شاگرد اول کلاس پنجم دبستان بهادری «بردسیر» با معدل ۱۸٫۶۵
فرهاد ثابت دانش آموزممتاز کلاس او ل دبستان هشدار با معدل ۱۹٫۲
نابغه ثابت دانش آموز ممتاز کلاس سوم دبستان مکتب نوبخت
ندازندی دانش آموز ممتاز کلاس اول دبستان آریو با معدل ۱۹
پروین مصاحبی شاگرد اول کلاس پنجم دبستان آزرم نائین، با معدل ۱۸٫۹
فیصل ملکزاده شاگرد اول کلاس دوم دبیرستان مشیر سیاهکل.
فاطمه موسی پور رحیم آبادی دانش آموز ممتاز کلاس سوم دبستان تربیت رحیم آباد گیلان
فرحناز حجتی دانش آموزممتاز کلاس دوم دبستان شکیبا با معدل ۱۸٫۲۸
سیدجلال‌الدین حجتی شاگرد اول کلاس چهارم دبستان شکیبا با معدل ۱۸٫۷۵
علی اصغر دهپور شاگرد اول کلاس سوم دبیرستان مشیر سیاهکل.
علیرضا بیجاری دانش آموز ممتاز کلاس دوم دبستان جمشید جم با معدل ۲۰

از فردا صبح فقط در
سینما پلازا
غرب چگونه تسخیر شد
جان وین. گریگوری پك. جیمز استوارت. ریچارد ویدمارك
کارول بیکر. هنری فاندا. جرج پپارد
پاناویژن. رنگی
کپی کامل و جدید

بنگ سازك
از ½ تا ۲۰ تن در روز
مدرن تکنیك
خیابان ایرانشهر نبش شریاتلفن ۶۹۰۵۷

AGRIA
قابل توجه علوفه کاران و دامداران
بهترین دروگر برای برداشت گندم ـ جو ـ یونجه ـ شبدر وانواع علوفه
دروگر دیزل آگریا
مجهز بموتور ۷½ اسب
«وگا»
برای مشاهده وخرید هر نوع ماشینهای کشاورزی به نمایشگاه شرکت تجارتی ایران وانگلیس جاده قدیم شمیران مقابل خیابان آمل مراجعه فرمائید
تلفن: ۷۲۰۰۳ ـ ۷۰۸۸۹

جستجو برای یافتن هواپیما ادامه دارد

# هواپیمای گمشده ممکن است در دریا سقوط کرده باشد

*** خلبان هواپیما روی شرط بندی تصمیم به پرواز در نیمه شب گرفته است**

مهندس پالانچیان

**هنوز از هواپیمائی که نیمه شب جمعه گذشته از فرودگاه رامسر با دیدکور پرواز کرده اطلاعی بدست نیامده و جستجو برای آگاهی از سرنوشت هواپیما وسرنشینان آن ادامه دارد .**

همانطور که درشماره دیروز اطلاع دادیم ساعت یك‌ونیم بعداز نیمه شب جمعه آقای مهندس پالانچیان (مقاطعه کار) که هواپیمای اختصاصی ازنوع سسناداشته‌باتفاق مجید بختیار یکی از دوستان خود تصمیم میگیرند شبانه وبااستفاده از روشن کردن باند فرودگاه رامسر بانور چراغهای اتومبیل پرواز کنند .

مجید بختیار

این تصمیم که گفته میشود به دنبال یك شرط‌بندی جدی گرفته شده بود سرانجام بمورد اجرا گذاشته میشود .

امروز کارشناسان امورهواپیمائی کشوری اعلام کردند که آقای پالانچیان فارغ‌التحصیل آموزشگاه خلبانی کشوری بوده ودر رشته‌خود از ورزیده‌ترین خلبانان بود .

اداره حقوقی باشگاه خلبانی کشوری امروز اعلام داشت که آقای پالانچیان خلبان هواپیمای گمشده طبق مقررات بین‌المللی و کشوری گواهی‌نامه خلبانی خودرا که‌سال بسال تعویض میشود تجدید و در موقع پرواز باگواهی‌نامه مجاز خلبانی هواپیما را هدایت کرده است از طرف اداره هواپیمائی از مسئولان فرودگاه رامسر توضیح خواسته شده است که روی چه اصل به هواپیما شب هنگام و بی آنکه تماس وارتباط بازمین‌داشته باشد اجازه پرواز داده شده‌است.

کارشناسان هواپیمائی امروز اعلام داشتند که طبق تحقیقات انجام شده و کاوش‌هائی که بعمل آمده هواپیما تاشعاع‌هشت کیلو - متر در آسمان در حال پروازدیده شده و غرش موتورهای آن‌بگوش می رسیده است کارشناسان هواپیمائی درمورد سرنوشت‌هواپیما سه‌نظر کاملا متفاوت ابرازمیدارند نظر اول آنست که هواپیما احتمالا در دریا سقوط کرده است نظردوم آن است که هواپیما ضمن پرواز وتصادف باارتفاعات البرز سقوط کرده ودر جنگل‌های انبوه‌ارتفاعات رامسر افتاده است وچون‌نشخیص لاشه هواپیما در لابلای درختان جنگل بسرعت امکان‌پذیر نیست محل سقوط هواپیما کشف نشده است نظر سوم آنست که هواپیما راه خودرا گم کرده ودر مسیری که مشخص نیست پرواز ویا فرود اجباری کرده است .

**● گزارش از رامسر**

خبرنگار ما در رامسر گزارش میدهد : فعالیت گروههای‌تجسسی ژاندارمری، برای‌اطلاع ازسرنوشت هواپیمائی که در آسمان رامسر ناپدید شده ادامه دارد ولی‌تابحال کوچکترین اثری‌ازهواپیمای‌مذکور بدست نیامده و احتمال قوی‌میرود که هواپیما در دریا سقوط کرده باشد .

خبرنگار ما دررامسر، امروز ضمن تماس با مسئولان فرودگاه رامسر و سایر مقامات مطلع ، اطلاعات تازه‌ای درباره ناپدیدشدن هواپیمای مذکور بدست آورد ... بقرار اطلاع آقای پالانچیان، باتفاق دوستش از یکهفته قبل به رامسر آمده بودند و قصد داشتند یکی‌دو هفته دیگر در رامسر بمانند ... راننده اتومبیل آقای پالانچیان که امروز برای‌ادای توضیحاتی‌بتهران فرستاده شد در تحقیقات اولیه گفت : آقای پالانچیان درباره‌پرواز شبانه خود هیچ حرفی بمن نزده بود .

گفته میشود ، آقای پالانچیان و دوستش درشب واقعه تاساعت ۲ بعداز نیمه شب در کازینو رامسر بودند . بعداز خروج از کازینو تصمیم گرفتند ساعتی با هواپیما روی دریا گردش کنند، این‌تصمیم بطور قطع با اطلاع کامل ازاینکه فرودگاه رامسر هنوز تکمیل‌نیست و هواپیماها قادر به‌نشست‌وبرخاست در شب نیستند گرفته شده است ،

**اجازه پرواز**

آقای امیر مکری رئیس فرودگاه اظهار داشت : نشست و برخاست هواپیماها از ساعت ۶٫۳۰ صبح تا ۶٫۳۰ بعدازظهر در فرودگاه‌رامسر آزاد است ولی از ساعت ۶٫۳۰ اجازه اینکار به هیچیك ازخلبانان داده نمی‌شود ، مگر آنکه خلبان هواپیمائی بخواهد مقررات را نادیده بگیرد که درآن صورت مسئولیت عواقب کار بعهده خود او خواهد بود .

آقای امیر مکری اضافه کرد : شبها در فرودگاه رامسر دو نفر مامور کشیك میباشند که یکی مستحفظ دستگاهها است و دیگری مامور هواشناسی و کار آنها هیچ ارتباطی با امر پرواز ندارد .

مسئولان فرودگاه رامسر اظهار میدارند : هواپیمای آقای پالانچیان بنزین برای‌بیش از سه‌ساعت‌پرواز نداشته است .

درشب واقعه ، اهالی‌قسمت‌شمال رامسر ، صدای هواپیمائی را در آسمان شنیده و عده‌زیادی ازآنها تعجب کردند زیرا سابقه نداشته که شب هواپیمائی در رامسر پرواز کند .

کلیه اعضای خانواده آقای پالانچیان ، دیروز به تهران‌عزیمت کردند و فعلا هواپیماهای گشتی ژاندارمری به فعالیت تجسسی خود ادامه میدهند ولی مطلعین حدس میزنند که هواپیما باحتمال قوی در دریا سقوط کرده است .

**بیمه بودند**

**خبرنگار ما میافزاید :هواپیمای گمشده به مبلغ ۷۵۰ هزار تومان و هر یك از دو نفر سرنشینان آن به مبلغ یکصد هزار تومان نزد شرکت بیمه آسیا بیمه بوده‌اند .**

## فرار نازی

دیشب نازیهای آلمان غربی در فرانکفورت یك‌جلسه سخنرانی‌تشکیل دادند. اما هنگامیکه «هانس ریچاردز» یکی از رهبران حزب نئونازی مشغول سخنرانی‌بود گروهی از عناصردست‌چپی شروع‌به تظاهرات کردند وسپس در صدد مضروب نمودن وی‌برآمدند. «هانس ریچاردز» که جان خودرا در خطر میدید کرسی خطابه رارها کرد و پابفرار گذارد. این عکس‌رهبر نازی رادرحال فرارکردن نشان‌میدهد. عکس رادیوئی اطلاعات

# معاملات اراضی در شرق جاده پهلوی متوقف شد

**● مردم تکلیف خودرانمی‌دانند و بهمین جهت خریداری در این ناحیه وجود ندارد**

*** اراضی بر جاده اتوبان قیمت بیشتری پیدانکرده است**

خرید و فروش اراضی بر جاده پهلوی در منطقه‌ای که‌بایدتعریض شود و خیابانهای فرعی‌قسمت‌شرقی جاده پهلوی متوقف گردید و فروشندگان باتردید ، حاضر به فروش هستند ، در حالیکه‌خریدار پروپاقرصی هم وجود ندارد .

اشخاصی که در حدود جاده پهلوی حتی دارای پروانه‌ساختمان هستند ، اقدام به ساختمان نمی‌کنند بعلت آنکه نمی‌دانند طرح قطعی که جهت این منطقه درنظر گرفته شده ویا در نظر گرفته خواهد شد در کدام نقطه پیاده میشود و مسیر آن از کدام جهت است ؟

**قیمت**

مدیر یکی ازبنگاه‌های‌معاملات املاك به خبرنگار ما گفت : با هرخریدار که وارد صحبت می‌شویم از خرید ملك از محل‌قصر یخ‌تا هتل هیلتون‌خود داری‌میکند.

این‌شخص در مورد جاده اتوبان که درشمال هیلتون هتل بجاده پهلوی میرسد گفت : بر این‌جاده قیمت اراضی تغییری نکرده و خریداری ندارد ، زیرا با احداث جاده اتوبان و کشیدن سیم‌خاردار در دو طرف این جاده زمینهای‌دو طرف اتوبان در همان قیمت های سابق باقیمانده است ، ولی در قیمت اراضی دورتر از جاده اتوبان تاثیر گذاشته و قیمت را کمی افزایش داده است .

رویهمرفته در فصل ساختمانی امسال ، معماران و بساز وبفروش ها کمتر فعالیت دارند و دلیل آن کمبود کارگر ساختمانی و بالا بودن قیمت مصالح ساختمانی و بالاخره طرح های مختلف شهر-سازی و محدوده تهران میباشد .

**معامله نمی‌شود**

یکی دیگر از مسئولان بنگاههای معاملاتی گفت : با اجرای طرح تعریض جاده پهلوی از قصریخ تا هیلتون ، کلیه اماکن عمومی این جاده از بین میرود و فقط دو کافه رستوران در غرب‌جاده‌باقی خواهد ماند .

**اراضی شرق‌بر جاده‌پهلوی‌قبل‌از اعلام طرح اخیر تعریض‌این‌خیابان برای قطعات کوچك تا ۲۰۰ متر، هر متر مربع ۱۴۰۰ تا۱۳۰۰تومان قیمت داشت و اراضی بزرك‌چند هزار متری هر متر ۸۰۰ تا ۹۰۰ تومان معامله میشد .**

**قیمت منطقه‌ای که اخیراعنوان شده است در منطقه تعریض‌جاده پهلوی متر مربع ۸۰۰ تومان می‌باشد .**

خرید و فروش فعلی دراین منطقه منحصر به خانه های ۱۰۰ تا ۱۵۰ هزار تومانی میباشد که‌با جاده پهلوی فاصله‌زیاددارند و کلا، معاملات بزرك‌دراین‌منطقه صورت نمی‌گیرد .

**عزیمت به آمریکا**

آقای دکتر ناصر معین‌زاده رئیس بخش «آندوسکوپی» بیمارستان امیر اعلم به‌نمایندگی‌از طرف انجمن‌گوش وگلو وبینی ایران ، برای شرکت در نهمین کنگره بین‌المللی گوش و گلو و بینی به‌امریکا عزیمت‌نمود.

# طرح پیشنهاد حل مشکل ترافیك شمال شهر تهیه شد

**● اسفالت و تعریض چند خیابان منشعب از جاده پهلوی و شاهراه‌نمایشگاه آسیائی پیشنهاد شده است**

کمیسیونی که‌بدستور آقای‌نخست وزیر مامور تهیه طرح حل مشکل ترافیك شمال شهر در دوره برگزاری نمایشگاه آسیائی تهران است امروز پیشنهاداتی را که در این زمینه‌تهیه کرده است از طریق رئیس شهربانی کل کشور برای آقای هویدا فرستاد .

*** پیشنهادات**

در طرح پیشنهادی این کمیسیون پیشنهاد شده است تمام طول مسیر خیابان شیراز اسفالت گردد وقسمتی از این خیابان (جاده موازی خیابان پهلوی از سه‌راه ونك) تعریض شود کمیسیون توصیه کرده است خیابان فرشته به خیابان‌جردن متصل‌گردد باین صورت ارتباط بین جاده پهلوی از طریق خیابان فرشته و خیابان‌سی متری نظامی (عباس آباد) برقرارشود و ارتباط انتهای خیابان امیرآباد شمالی به شاهراه مخصوص نمایشگاه از جمله پیشنهادات دیگر کمیسیون است.

*** ساختمان خیابان قبادیان**

براساس این پیشنهادات خیابان جلوی هتل‌ونك‌باید بشاهراه‌نمایشگاه متصل گردد و شاهراه نمایشگاه به خیابان جردن متصل شود همچنین انتهای خیابان وزراء به خیابان ونك شرقی متصل گردد.

در طرح ارسالی به‌نخست وزیری عنوان شده است که ساختمان‌خیابان غبادیان بین جاده قدیم شمیران وجاده پهلوی باید پایان یابد.

## خبرهای شهرستانها

# ٦ نفر با واژگون شدن کامیون کشته شدند

*** دراین حادثه ۱۹ نفر نیز مجروح گردیدند**

بعد ازظهر دیروز کامیون‌شماره ۷۲٦٤ کرمان ٦۸ به رانندگی غلامحسین وطن‌پرست که حامل مقداری سنك بود و بیست و پنج نفر مسافر با چهاره‌راس گوسفند روی بار آن سوار بودند در سه کیلومتری رفسنجان بعلت‌نامعلومی واژگون گردید .

خبرنگار مادر رفسنجان گزارش داد: دراین حادثه شش نفر از سرنشینان کامیون و کلیه گوسفندان کشته شدند وبقیه بشدت مجروح گردیدند که جهت معالجه‌ودرمان به بیمارستان شیر وخورشیدسرخ انتقال یافتند. بقرار اطلاع حالسه نفر از مجروحین رضایت بخش نیست .

گفته میشود کامیون مذکور ، از یك قریه کوهستانی رفسنجان بطرف شهر میامد که دچار حادثه شد. تااین ساعت (۱۰صبح)اسامی هیچیك از مقتولین معلوم نشده و مامورین دراین باره وهمچنین‌علت حادثه تحقیق میکنند .

# حادثه خونین جاده‌رشت

**درنتیجه تصادف سه اتومبیل سه نفرکشته شدند**

شب گذشته اتومبیل بنزشماره ۳۸۱۷ ساری برانندگی « ایران اطمینان مومنی» هنگام عبور از نزدیکی «سدتاریك» رودبارگیلان بااتومبیل شماره ۱۵۷۱۳ تهران ج برانندگی ابراهیم قدیمی‌پور تصادف کرد، در این‌هنگام‌اتومبیل پیکان شماره ۷۲۸۳٦ تهران الف نیز بعلت انحراف بچپ با هر دو اتومبیل برخورد نمود .

خبرنگار ما در رودبار گزارش داد: براثر این حادثه راننده و یکی از سرنشینان اتومبیل بنز بنام دکتر پرویز مولائی کشته شدند وراننده اتومبیل شماره ۱۵۷۱۳ نیزجانسپرد، وسه‌نفردیگر باسامی مفرشی، پیمانی و رضوی مجروح گردیدند، مجروحین به بیمارستان پورسینای رشت انتقال یافتند .

## طی ٤ حادثه ٤ نفر در مشهد کشته شدند

طی حوادث مختلف ۲٤ ساعت گذشته در مشهد چهار نفر جان خود را از دست دادند .

اتومبیل سواری ۳۹۷٤ لندن برانندگی یکی از توریست‌های انگلیسی بنام «ربرت» در بخش ۵ مشهد با دوچرخه سواری تصادف کرد ومنجر بمرك وی شد . وی غلامعلی طوسی نام داشت و ۲۲ ساله بود .

دومین حادثه برای‌دختر جوانی در یکی از منازل خیابان طبرسی واقع در بخش ٤ مشهد اتفاق‌افتاد وجان خود را از دست داد .این دختر صغری هاشمی نژاد و ۱۷ ساله بود که‌براثر سرایت آتش پریموس آتش گرفت وساعتی‌بعد در بیمارستان سوانح مشهد درگذشت .

مرضیه قدیری ۱۰ ساله‌ساکن بالا خیابان بخش ٦ مشهد هنگام بازی درمنزل مسکونی خود داخل آب حوض افتاد وخفه شد .

خبرنگار ما در مشهد گزارش داد: همچنین پسر بچه ۸ ساله‌ای بنام حسین فرزند مرتضی ساکن بخش ٦ مشهد داخل چاه آب‌افتاد وخفه شد .

# اولین خط تاکسی سرویس از فردا دایر میشود

دستور آغاز بکاراولین خط‌تاکسی سرویس از طرف شرکت تعاونی تاکسیرانی صادر شد و مقرر گردید که رنك این تاکسی‌ها آبی آسمانی وآرام بخش اعصاب مردم انتخاب گردد. مقامات شرکت تاکسیرانی اعلام کردند که اولین خط در مسیر میدانهای شهناز و ٢٤ اسفند باتعداد کافی تاکسی بکار میافتد، شرکت تاکسیرانی تاکسی‌های مدل ٥٩ ببالا را جهت کاردرخطوط سرویس‌انتخاب کرده وبا این اقدام هزار وپانصد تاکسی از سرویس تاکسی‌های تاکسیمتری خارج و برای خطوط سرویس کمارده خواهند شد.

کارشناس شرکت تاکسیرانی امروز اعلام کرد که تاکسی‌های سرویس قادرند سیصد هزار نفر مسافران‌جا مانده تاکسی را جابجا کنند واظهار داشت که اجرای طرح تاکسیرانی سرویس ، مسئله تاکسی‌تهران‌رابنحو مطلوبی حل خواهد کرد.

شرکت تاکسیرانی اعلام داشت که رانندگان تاکسی‌برای‌خدمت درخطوط سرویس داوطلبانه مراجعه میکنند و در برابر صد تاکسی که قرار است در خط میدان‌های شهناز و شوش حرکت کنند چهارصد راننده‌تاکسی داوطلب شده‌اند.

از امروز در شرکت تاکسیرانی اداره تاکسی سرویس تاسیس شدو یکی از افسران مطلع‌را در راس‌این واحد گماردند . شرکت تاکسیرانی اعلام داشت که هرچند خط سرویس برای تهران احتیاج باشد تاسیس میشودومدیر عامل شرکت تاکسیرانی ورئیس امور اجرائی اعلام‌داشتند که‌تا سرحد امکان مسیر خطوط درمعابری تعیین میشود که در آنجا نه خط اتوبوسرانی وجود داردونه‌خط‌اتوبوس کوچك . بطور نمونه خط‌جدیدی‌برای حرکت تاکسی‌های سرویس بین‌بازار وخیابان ادیب در نظر گرفته‌شده و مسئولان شرکت باتعیین مسیرهای طولانی برای خطوط تاکسی‌سرویس در نظر دارند از فشار مسافران‌تاکسی روی تاکسی‌های موجود تهران‌بکاهند. اولین خط تاکسی سرویس از فردا شروع بکار میکند.

# سوریه عملیات چریکهای عرب را درخاك خود ممنوع کرد

بیروت - خبرگزاری - دولت سوریه عملیات چریکهای عرب وابسته به «سازمان آزادی‌عرب» راعلیه‌اسرائیل از خاك خود ممنوع کرد .دولت‌سوریه در عین حال کلیه‌چریکهای عضو این سازمان راکه در خاك سوریه بودنددستگیر کرده‌است . علت‌این‌اقدام ضدیت دولت های عراق‌و سوریه با یك دیگراست . زیراچریکهای مزبور زیر حمایت‌دولت عراق‌قرار دارندو طبق دستورات رژیم بغداد عمل‌می کنند . عراق به‌گروهی از رهبران سوریه که‌در کشور خودتحت‌تعقیب قراردارند درخاك خود پناه‌داده‌است مقامات دولتی‌لبنان بهمین مناسبت از سیاست دولت سوریه انتقادمی کنندومیگویند دولت سوریه ازیك طرف چریکهای تحت‌حمایت عراق را دستگیر میکند و از سوی‌دیگر مدعی‌است چریکهای تحت‌حمایت این کشور بایدآزادانه در خاك‌لبنان فعالیت کنند. مقامات لبنانی خاطر نشان میسازند که‌فعالیت‌همین‌چریك ها عامل زدوخورد های خونین‌بین مردم لبنان وسقوط کابینه‌این کشور بوده‌است.

## خبرهای روز

بدستور علیاحضرت شهبانو

# بیمارستانهای نوشهر و چالوس برای استفاده جهانگردان تکمیل میشوند

علیا حضرت شهبانو عصردیروز ساختمان درمانگاه‌و زایشگاه‌نوبنیاد نوشهر را که با هزینه‌ای معادل چهار میلیون وهشتصد هزار ریال بنا گردیده افتتاح کردند وباتفاق سرکار علیه بانو فریده دیباقسمت های مختلف آنرا مورد بازدیدقرار دادند .

شهبانو ضمن بازدید از قسمت های مختلف این زایشگاه درمرکز بهداشت و تنظیم خانواده برای همکاری بیشتر سازمان زنان استان مازندران با این مرکز و همچنین ریشه‌کن کردن بیماری پوستی در این استان دستور هائی دادند.

پس از آن بخش های زایمان، داخلی، زنان‌و دندانپزشکی‌درمانگاه وزایشگاه نوشهر مورد بازدیدقرار گرفت و شهبانو با توجه به‌شرایط وموقع مناسب جلب جهانگردان در چالوس و نوشهر فرمودند.

بیمارستان های این دوشهرباید از هر لحاظ توسعه یابد و بنحوی تجهیز شود که موجبات راحتی و آسایش مردم و جهانگردان بیش‌از پیش فراهم آید .

در مراسم گشایش ،زایشگاه نوبنیاد نوشهر آقای‌شیبانی‌استاندار مازندران ، نایب‌رئیس اول‌سازمان زنان‌این‌استان فرماندار و اعضای انجمنهای شهر چالوس ونوشهر مدیر کل بهداری استان مازندران ورئیس بهداری نوشهر و جمعی‌از مقامات و مسئولان محلی حضور داشتند .

## شورای بهداری بیمه‌های اجتماعی تشکیل شد

برای تغییر اساسی در کارهای بهداری بیمه‌های اجتماعی و تعیین برنامه‌های درمانی‌آینده‌این‌سازمان شورائی بنام شورای بهداری در بیمه‌های اجتماعی تشکیل گردید. دراین شورا آقایان دکترقدرت‌اله موثقی ، دکتر اعتمادیان ، دکتر شمس‌الدین مفیدی، دکتر شیخ‌الاسلامزاده، دکتر سعید اهری ، دکتر اردشیر بابك سمیعی، دکتر حسین قاضی نوری - دکتر محمد جعفریان ،دکتر اکبرقیامی‌عضویت دارند وریاست آن باآقای دکتر سمیعی است .

## بازدید از تاسیسات شرکت تعاونی جوانان

دانشجویان ایرانی مقیم خارج کشور که بااستفاده از تعطیلات تابستانی‌بایران آمده‌اندازتاسیسات شرکت تعاونی جوانان کوی نهم آبان، دانشگاه‌تهران و کوی‌دانشگاه در امیرآباد بازدید بعمل‌آوردند و مسئولین شرکت تعاونی جوانان توضیحاتی لازم درموردنحوه‌فعالیت شرکت بدانشجویان دادند .

## مسافرت وزیر آموزش وپرورش

بامداد امروز خانم دکتر فرخ‌رو پارسای وزیر آموزش وپرورش به تبریز عزیمت کرد وزیر آموزش‌و پرورش ضمن شرکت‌دریك‌سمینار آموزشی از موسسات‌فرهنگی‌تبریز بازدید خواهد کرد .

## خداحافظی سفیر یوگسلاوی

دکتر « زیگاودوسك » سفیر یوگوسلاوی در دربار شاهنشاهی در ضیافتی که شب گذشته برپا کرد برای آخرین بار با دوستان متعددایرانی وخارجی‌خودخداحافظی نمود .

سفیر یوگوسلاوی طی چند روز آینده در پایان‌مدت ماموریت‌چهار ساله خود تهران را ترك خواهد کرد .

نام سفیر جدیدیوگوسلاوی در دربار شاهنشاهی هنوزاعلام‌نگردیده وتا تعیین سفیر جدید امورسفارت این کشور برعهده آقای «کواك» کاردار سفارت یوگوسلاوی‌خواهد بود .

# دانشگاه مشهد ۵۰ درصد دانشجویان‌را ازمیان جوانان محلی وبومی‌انتخاب میکند

دبیرستان وابسته بدانشگاه مشهد از اول مهرماه آینده رسما افتتاح میشود .

یك مقام مطلع دانشگاهی بخبرنگار ما در مشهد گفت: دبیرستان دانشگاه مشهد از میان دانش آموزان ممتاز دبیرستانها برای‌سال‌سوم این‌دبیرستان دانش آموز می‌پذیرد. این عده پس از گذراندن دوره دوم دبیرستان‌بدون کنکور در دانشگاه مشهد پذیرفته میشوند. ضمنا دانشگاه مشهد ازهم‌اکنون برای دوهزار وششصدداوطلب کنکور دانشگاه جا تهیه نموده که این عده از مرکز آزمون شناسی وزارت علوم و آموزش عالی معرفی میشوند.وی‌اضافه کرد: امسال‌دانشگاه مشهد جمعا هفتصد وده دانشجوی دختر و پسر میپذیرد که پنجاه درصد این عده را داوطلبان محلی تشکیل میدهند .

## اردوی هنری‌دانش آموزان در رامسر

اردوی هنری دانش آموزان ۸ کشور جهان در اردوگاه رامسر تشکیل شد . در این اردو دانش‌آموزان کشورهای رومانی ، چکسواکی ، یوگسلاوی ،اتریش، افغانستان ، تونس و احتمالاشوروی وپاکستان شرکت خواهند کردو مسابقاتی‌درروزهای ۱۰و۱۱مردادبا دانش‌آموزان هنرمند مدارس‌ایران انجام خواهند داد

طبق گزارش خبرنگار ماتاکنون عده‌ای از دانش آموزان ممالك خارجی که به ایران وارد شده‌اند به طرف رامسر محل اردوگاه حرکت کردند

## افزایش برنامه رادیو بزبان آلمانی

برنامه های رادیو ایران بزبان آلمانی بزودی از نیم ساعت به‌دو ساعت در روز افزایش خواهد یافت و میان ایران و آلمان همکاری‌های وسیعی در زمینه مبادله برنامه‌های رادیوئی و همچنین کارآموزی ایرانیان در موسسات رادیوئی آلمان بوجود خواهد آمد .

این توافقها بدنبال‌سفراخیر مدیر کل رادیوی کلن ازایران صورت گرفت .

هم‌اکنون در ایران مجموعا پنج هزار آلمانی زندگی میکنند و رقم افرادیکه زبان آلمانی را بعنوان زبان دوم انتخاب کرده‌اند همچنان رو بافزایش است .

## پیش بینی هوا

هوای کرانه‌های دریای مازندران قسمتی ابری، هوای سیستان، بلوچستان ، کرمان کمی تاقسمتی‌ابری همراه با رگبار پراکنده در ارتفاعات وهمراه باباد نسبتا شدید در سطح زمین میباشد .

هوای خوزستان‌وشهرستان های اطراف کویر صاف‌گاهی همراه باباد نسبتا شدید و همراه باگرد وخاك پیش‌بینی میشود .

هوای‌تهران و بقیه نقاط‌صاف در بعضی‌ساعات کمی‌تاقسمتی ابری در بعضی‌ساعات‌غبار آلود میباشد .

حداکثر درجه حرارت‌امروز تهران ۳٦ درجه پیش بینی میشود که نسبت بروز گذشته تفاوتی نخواهد داشت .

توجه کنید :

هم اکنون بیماری نیازمند خون شماست
ماه تیر بخشید، شاید شما هم روزی محتاج خون شوید
• مرکز انتقال خون شیر و خورشید سرخ آماده است
بشما خون بدهد یا خون شما را در اختیار نیازمندان بگذارد
خیابان ناصرخسرو جنب داروخانه
تلفن ۳۰۴۴۷۵

فقط یکنفر دیگر ازاعضای باند سارقین سد ارس متواری است

# «احدرضائی» چهاردهمین عضو باند سارقین ارس دستگیر شد

*** «احد» بعداز ظهر دیروز ، در تهران ، هنگامیکه با تبریز مکالمه تلفنی‌داشت، دستگیر گردید**

احد رضائی یکی ازاعضاء باند سارقین سدارس هنگامیکه در «کاریر» تهران با تبریز صحبت میکرد، وسیله مامورین رکن دوم ستاد ژاندارمری کل کشوردستگیر گردید .

صبح امروزتیمسار سپهبدمعزی معاون‌ژاندارمری کل کشوراطلاعاتی درمورد سارقین سدارس دراختیار خبرنگاران‌جراید گذاشت وگفت : یکی ازاعضای موثر باند سرقت مسلحانه‌سدارس بنام «احدرضائی» هنگامیکه درتلفنخانه تهران‌مشغول صحبت با تبریز بودوسیله‌مامورین رکن‌دوم ژاندارمری کل کشور دستگیر گردید .

وی افزود: احد رضائی پس از ارتکاب قتل وسرقت تغییر لباس داده وبتهران گریخته بود ، ولی مامورین ژاندارمری در تعقیب او بودند، تااینکه شب گذشته ویرا دستگیر ساختند ومامورین درحال حاضر مشغول تحقیقات ازاوهستند وقسمت اعظم وجوه سرقت‌رفته نزد اوست .

معاون ژاندارمری کل کشور درپایان توضیحات‌خوداطلاعیه‌رسمی ژاندارمری را بشرح زیر دراختیار مطبوعات گذاشت .

*** اطلاعیه ژاندارمری**

احد رضائی یکی دیگر ازاعضاء موتر ومرتکب اصلی‌واقعه‌سدارس که سابقه قاچاقچی گری‌هم دارد ، ساعت دو بعداز ظهر دیروز ، در «کاریر» تهران هنگام مکالمه‌تلفنی بایکی از بستگان خود در تبریز راجع بواقعه سرقت و قتل‌بوسیله مامورین رکن دوم ستاد ژاندارمری کل کشور دستگیر و بمقامات ذیصلاح تحویل گردید .

*** سابقه امر**

روز چهارشنبه ۲۵ تیرماه چهار سارق مسلح ناشناس به سرنشینان یك اتومبیل جیپ که متعلق به سازمان آب و برق آذربایجان‌بود، حمله‌ور شدند و دویست‌و بیست هزار تومان وجه نقد را که برای پرداخت حقوق کارکنان سدارس به آن منطقه حمل میشد سرقت کردند و دو نفر باسامی حسین علی فروتن‌صدوفدارو حسن‌امیرابی راننده سازمان آب و برق را نیز کشتند .

دو روز پس از این واقعه به ماموران اطلاع رسید، سارقین‌مسلح پس از ارتکاب جنایت و سرقت ، دویست و بیست هزار تومان حقوق کارکنان سد ارس ، بطرف جاده ترانزیتی تبریز -بازرگان حرکت کرده و در محل تقاطع دو جاده کیف محتوی‌پولها را پس از خالی کردن ، بکنارجاده پرت‌نموده‌اند. تلاش و فعالیت ماموران ناحیه ژاندارمری آذربایجان شرقی که‌با نظارت مستقیم تیمسارارتشبدایوبی فرمانده ژاندارمری کل کشور که بدین منظور به تبریز رفته بود ، ادامه یافت و سرانجام افراد این باند مجهز که بیش از پانزده نفر بودند یکی پس از دیگری‌شناخته و بازداشت شدند .

رهبر باند سارقین مسلح که شخصی بنام ابراهیم خبازی می‌باشد ، صبح روز جمعه اول‌مرداد وسیله ماموران ژاندارمری در تبریز دستگیر گردیدو بدنبال بازداشت خلیل اصلانی یکی دیگر از اعضای باندواعتراف صریح وی به‌سرقت و قتل دونفر کارکنان سازمان آب و برق آذربایجان ماموران بسراغ سایر اعضا باند رفتند و تاکنون جز یکنفر همه آنها دستگیر شده‌اند.

جالب اینکه شب جمعه دوم مرداد ماه یکی از اعضای باند هنگامیکه لباس دامادی پوشیده‌و قصد داشت باعروس خودوارد‌حجله شود ، توسط ماموران ژاندارمری دستگیروزندانی گردید .

سرهنك‌فریدفرمانده‌هنك‌ژاندارمری تبریز دراین مورد به خبرنگار ما دراین شهر گفت : فعلا دوتن از اعضای اصلی باند باسامی محمد فرشی‌دادو احد رضائی « ایران شخص‌دیروز در تهران دستگیر گردید . » متواری می باشند و تلاش ماموران ژاندارمری برای دستگیری آنان ادامه دارد .وی افزود : در تحقیقاتی که ازخلیل اصلانی بعمل آمد وی عملیات سرقت مسلحانه وقتل دو نفر از کارکنان سازمان آب و برق‌رابدو نفری که متواری هستند نسبت‌داد.

احد رضائی که دیروز در تهران دستگیرشد

محمد فرشی داد آخرین عضو باند سارقین که هنوز متواری‌است

## سه واگن ازخط خارج شد

ساعت هفت و چهل دقیقه صبح امروز سه واگن از بیست و پنج واگن قطار باری قم - کاشان‌بعلت گیرکردن محمولات آن در محل پل «سلام» واقع در دوکیلومتری قم از خط خارج شد ویك‌واگون واژگون گردید ودو واگن دیگر خارج از خط قرار گرفتند .

خبرنگار ما در قم گزارش داد: در این حادثه هیچگونه آسیب جانی و مالی ببار نیامد و ماموران راه‌آهن بمحض اطلاع از جریان بمحل حادثه عزیمت کردند .

## سرپرستان زراعی افغانستان در «سورك»

خبرنگار ما در « سورك»مازندران گزارش داد : هفت تن از سر - پرستان ترویج کشاورزی کشور افغانستان بمنظور بازدید ازعملیات عمرانی و طرحهای ترویج آبادانی منطقه سورك و حومه باین بخش وارد شدند و از چند مزرعه نمونه برنج و پنبه واقع درقریه«ور کولا» دیدن کردند .

## ورود کارشناسان فضای سبز

خبرنگار مادر اصفهان گزارش داد : گروهی از مهندسین و کارشناسان امورفضای سبزبمنظور ایجاد فضای سبز و مهار کردن شنهای روان در «زواره» اصفهان وارداین شهر شدند و مطالعات خود رابرای اجرای این طرح‌آغاز کردند .

# اراضی بند «ز» بمردم اجاره‌داده‌میشود

**تاکنون چهار میلیون متر مربع از اراضی طرشت نقشه‌برداری و با نقشه جامع تهران تطبیق داده‌شده است .**

**اراضی آزاد شده بند «ز»باجاره طویل‌المدت بین ۳۰ تا ۹۰ سال ، به شرکت های تعاونی مسکن کارمندان دولت و سایر موسسات واگذار میشود .**

**از اول‌مهرماه اراضی نقشه - برداری شده طرشت ابتدا بین مسکن اراضی واقع در محدوده نوسازی عباس آباد، تقسیم خواهد شد .شرکت های‌تعاونی مسکن‌نیز میتوانند از این تاریخ از زمین‌های دولتی جهت احداث خانه استفاده کنند .**

این مطالب را امروز وزیرآبادانی و مسکن در گفتگو با خبرنگاران اعلام داشت .

**● نقشه برداری**

وزیر آبادانی ومسکن اضافه کرد : مهندسین سازمان مسکن‌با هزینه فوق‌العاده کمی دریك ماه ونیم گذشته مقدارزیادی ازاراضی «بند» رادرطرشت‌وقلعه سلیمانخان نقشه برداری کرده وبا نقشه‌جامع تهران تطبیق داده‌اند . تا امروز در حدود چهار میلیون متر از اراضی طرشت نقشه برداری شده وقطعات آن آماده پیاده کردن میباشد .

این اراضی ابتدا بارعایت حق‌تقدم به اشخاصی که در محدوده نوسازی عباس آباد زمین دارندو آماده مبادله زمین خود میباشند تقسیم میشود و سپس به ترتیب به شرکتهای تعاونی مسکن و سازمان های دولت بصورت طویل المدت بااجاره بسیار کمی واگذار خواهد شد .

*** تقسیم**

در مورد نحوه واگذاری زمین به‌ان دسته از مالکین که در محدوده نوسازی‌دارای منزل‌باشند وزیر آبادانی و مسکن گفت: این عده از مالکین بسیار کم‌است و سعی شده که طرح محدوده نو سازی تعداد کمی از منازل مسکونی را فرا بگیرد .

برای این دسته از مالکین که سرمایه گذاری اضافی در زمین خود کرده‌اند در زمین‌هائی که هم اکنون در محدوده شهر واقع میباشد و بسازمان مسکن تعلق‌دارد در یوسف آباد، الهیه ، همت‌آباد واگذار میشود .

تقسیم این اراضی بین مالکین با در نظر گرفتن وضع فعلی‌منازل آنها از جهت دوری و نزدیکی با خیابانها صورت می گیرد .

به مالکینی که زمین‌های‌خودشان را زودتر آماده مبادله بنمایندزودتر زمین واگذار خواهد شد .

**● فروش**

در باره نحوه نو سازی‌و فروش زمین های واقع در محدوده‌نوسازی عباس آباد وزیر آبادانی ومسکن افزود : بعد از آنکه این زمینها بطور کلی آزاد شد،سازمان‌مسکن بر اساس طرح نوسازی عباس‌آباد که باطرح جامع تهران‌انطباق‌دارد، ابتدا خیابان‌ها و میادین رااحداث خواهد کرد و بعدا اقدام بفروش زمین های اضافی واقع در این محدوده می کند و با اعتباری که از فروش زمین در عباس آباد به دست خواهد آمد کلیه طرح دولت بدون آنکه خرج اضافی بوجود آورد انجام خواهد شد .

زمینهائی که در طرشت و یا مناطقی که سازمان مسکن درنظر دارد به شرکتهای تعاونی مسکن واگذار نماید باین دلیل با جاره طویل‌المدت داده خواهد شد که اعضای این شرکتها موظف به احداث خانه در آنها باشند و در غیر اینصورت در مدتی که اعلام خواهد شد اگر اقدام به‌خانه‌سازی نگردد این اراضی پس گرفته میشود .

*** مصالح

# نیکسون در سفر دور دنیا

## «آینده آسیا» را مطالعه می کند

نیکسون و سران کشورهای مورد بازدیداو: مارکوس ، سوهارتو ، گاندی ، یحیی‌خان چائوشسکو ، ویلسون .

ساعت هشت و پنج دقیقه دیروز سفر دور دنیای رئیس جمهوری امریکا ، ریچارد نیکسون، باورود وی به شهر مانیل پایتخت فیلیپین آغاز شد .

نیکسون امروز وارد اندونزی شد و مقصد بعدی او تایلند وپس از آن ،هند و پاکستان خواهد بود. رئیس جمهوری امریکا از پایتخت پاکستان عازم بخارست خواهد شد تا با رهبران رومانی مذاکره کند. نیکسون در سر راه بازگشت خود به واشنگتن ، توقف کوتاهی در لندن خواهد کرد تا نتیجه سفر آسیائی خود را با هارولد ویلسون نخست وزیر انگلستان در میان بگذارد .

***

هدف نیکسون از این مسافرت دور و دراز به دور دنیا چیست ؟ نیکسون می خواهد « آینده آسیا» را مطالعه کند تا دقیق تر سیاست و برنامه های خود در قبال این قاره را تنظیم کند .

نیکسون‌درآستانه تغییردادن‌سیاست آمریکا در قبال ممالك آسیائی، بخصوص آنهائی که در اطراف چین قرار دارند می باشد این امر از مصاحبه مطبوعاتی وی در گوام بخوبی استنباط میشود. نیکسون سر مست از پیروزی ماموریت‌آپولو ۱۱، صبح جمعه از جزیره جانستون واقع در جنوب غربی هاوائی وارد گوام شد و به خبرنگاران که قبلا برای شنیدن حرفهای مهم او دعوت شده بودند گفت :

من در آسیاآن سیاستی‌راکه‌باعث اعزام نیم میلیون سرباز امریکائی به ویتنام جنوبی شد دنبال نخواهم کرد .من مایلم که کشور های آسیائی بدون اتکاء به آمریکا مسائل خود را حل کنند و تنها به خویشتن متکی باشند و معتقدم آمریکا تنها هنگامی باید به کمك این ممالك بشتابد که مورد تعرض اتمی قرار گرفته باشند .

نیکسون همچنین گفت که در سفر آسیائی خود نظررهبران‌ممالك مورد بازدید خویش را درباره‌خروج نیرو های آمریکائی از ویتنام‌جنوبی سئوال خواهد کرد و دورنمای آسیای بعد از جنك ویتنام را با آنها در میان خواهد نهاد .

***

نیکسون که پس از استقبال از فضانوردان آمریکائی آپولو ۱۱به گوام آمده بود و ۱۵ ساعت بعدبر مانیل‌مورد استقبال‌فردیناندمارکوس رئیس جمهوری فیلیپین قرار گرفت قبل از آغاز مسافرت دوردنیای‌خود، ناگهان به وزارت خارجه آمریکا دستور داد که اعلام کند قسمتی از محدودیت «مبادلات بازرگانی و مسافرت » اتباع آمریکا به چین- کمونیست لغو شده است . بااین اقدام نیکسون،مسافرت‌خبرنگاران، دانشجویان ، استادان و بازرگانان امریکائی به چین آزادشده‌است.

رئیس جمهوری امریکا با این عمل خود حربه جدیدی به دست رهبران‌شوروی داد تااعلام دارند که چین به عرب نزدیك شده و از کشور های سرمایه داری حمایت می کند و منافع سوسیالیستها را نادیده گرفته است .

رهبران شوروی قبلا ، درهمان- موقع که نیکسون اعلام کرد می خواهد به آسیا برود گفتند ، هدف نیکسون از این سفر تشویق‌ممالك آسیائی به تشکیل یك اتحادیه امنیت دستجمعی است .

گرومیکو حتی حدود این اتحادیه را هم روشن ساخت و گفت که این اتحادیه از برمه شروع‌می شود و شامل هند و اندونزی‌هم خواهد شد ، ولی سران هند و اندونزی هر دو مخالفت خویش‌رابا هرگونه اتحادیه نظامی اعلام کردند ودولت هند که اینك گرفتارمسائل داخلی است اعلام داشت که‌باتاسیس هر گونه پایگاه نظامی در اقیانوس هند نیز مخالف است .

واکنش رادیو پکن درست عکس اظهارات رادیو مسکو بود همچنانکه رادیو مسکو رهبران‌پکن را متهم به نزدیك شدن به غرب کرده است رادیو پکن نیز سفر نیکسون به آسیا را مقدمه تشکیل اتحادیه های نظامی تازه‌ای علیه چین خوانده و در این راه شوروی را متهم به‌همکاری‌باآمریکاوتقویت ژاپن حریف‌تاریخی چین می کند.

گره شمالی عقیده دارد که‌سفر نیکسون باعث تشدید وخامت‌اوضاع و گسترش زدوخورد های موجود در منطقه جنوب شرقی آسیاخواهد شد و ویتنام شمالی می گوید نیکسون از مارکوس رئیس‌جمهوری فیلیپین خواهد خواست که پایگاه های جدیدی جهت نگهداری‌سلاح های شیمیائی در اختیار آمریکا بگذارد .

باوجود این عکس‌العملها افق دید نیکسون در این سفر وسیع است او میخواهد آیندهٔ بزرگترین قاره جهان را ضمن مذاکره بارهبران ۵ کشور این قاره بصورت قابل‌پیش- بینی درآورد .

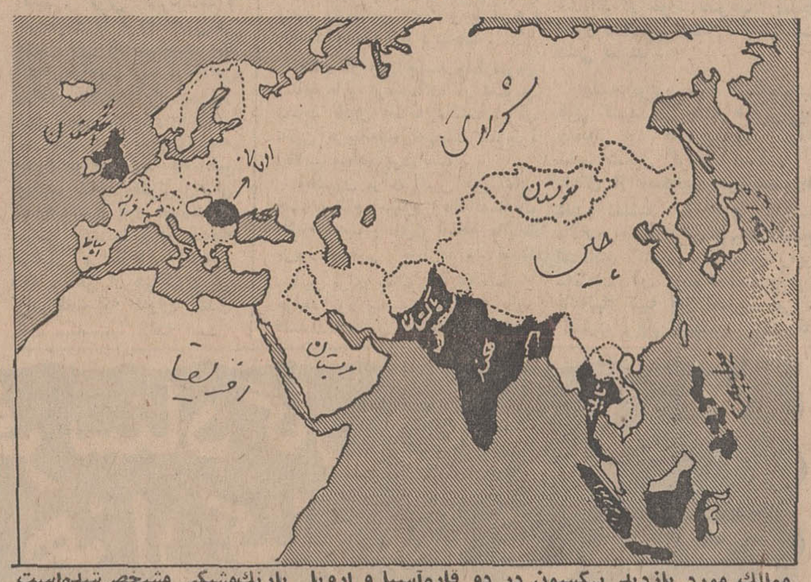

ممالك مورد بازدید نیکسون در دو قاره‌آسیا و اروپا بارنك‌مشکی مشخص‌شده‌است

چرانیکسون به کره جنوبی ، ویتنام جنوبی وتایپه نمیرود ؟ زیرا این مناطق خوددرگیر هستند و نمی‌توانند نظر روشنی ابرازدارند، استرالیا و زلاندنو نیز از دوردستی برآتش دارند و ماموریت‌ژاپن نیز برعهده ویلیام راجرز گذارده شده است. کارنیکسون درتایلندشدیدتر می‌شود زیرا وی ناچار است ضمن جویاشدن نظر رهبران این کشور درباره «آسیای‌بعداز جنك‌ویتنام» ، آنها را قانع کند که آمریکامایل نیست در تایلند ، باویتنام دیگری روبرو شود .

ریچارد نیکسون رئیس جمهوری امریکادرضیافت پرزیدنت‌فردیناند مارکوس ضمن ایراد نطقی‌گفت: اگر روزی جنك جهانگیر دیگری در دنیا رخ دهد نخستین شعله آن از خاور دور زبانه خواهد کشید . این مطلب رئیس جمهوری امریکا نشانه اهمیتی است که عقیده دارد که‌این مملکت روزبروز امریکابرای حوزه اقیانوس آرام قائلست .

یکی از همراهان نیکسون در مانیل گفت خروج آمریکا از ویتنام جنوبی‌دلیل آن نمی شود که ممالك منطقه جنوب شرقی اسیابه چین سرخ متکی شوند .

هند و پاکستان در آستانه سفر نیکسون اختلاف چندین ساله خود برسر کشمیررادوباره پیش کشیده‌اند و نیکسون خوب می‌داند که تااین مسئله وجود دارد و دشمنی دو کشور باقی است نمی‌تواند باآنها از یك راه برود .

رومانی ـ کشور کمونیستی که در میان بلوك شرق روش مستقلی در پیش گرفته است ـ بصورت‌پلی میان آمریکا و چین تلقی میشود . نیکسون از طریق رومانی است که می‌تواند باچین حرف بزندنیکسون که میخواهد آمریکا همچنان‌قدرت اول اقیانوس آرام باشد دراین سفر ممالکی را انتخاب کرده است که مستقیما باچین در تماس هستند و دوستی و یا خطر آن را لمس‌می- کنند .

رئیس جمهوری آمریکا دربازگشت ازسفر دور دنیای خود، در لندن با ویلسون نخست‌وزیر انگلستان که اوضاع‌چین را بدقت دنبال‌میکند و بعنوان یك عامل جدید قدرت در صحنه گیتی ظاهر می‌شودتبادل‌نظر خواهد کرد و نظرات خوددرادرقبال آسیای جنوب شرقی که انگلستان می‌خواهد نیروهای خود را ازآنجا خارج سازد درمیان خواهد گذارد.

نتایج سفر نیکسون بتدریج‌پس‌از بازگشت او به واشنگتن ،بصورت طرحها و لوایح‌جدید روشن خواهد شد ، اما یك موضوع آن از هم- اکنون قابل پیش‌بینی است و آن خارج شدن امریکا از ویتنام جنوبی است .

### وسعت‌و جمعیت کشورهای موردبازدیدنیکسون

وسعت کشور های مورد بازدید نیکسون ٦ میلیون کیلو متر مربع و جمعیت آنها ۷۸۳ میلیون نفر و تقریبا معادل چین است :

هند: ۳ میلیون و ۱٦۳ هزار کیلو مترمربع وسعت ۵۱۲ میلیون جمعیت .

پاکستان : ۹٤۵ هزار کیلو مترمربع وسعت ۱۰۳ میلیون نفر جمعیت .

اندونزی : یك میلیون و ۹۰۰ هزار کیلو متر وسعت ۱۰۳ میلیون نفر جمعیت .

فیلیپین : ۱۱۵ هزار کیلو متر مربع وسعت ۲٤ میلیون نفر جمعیت .

تایلند : ۵۸۳ هزار کیلو متر مربع وسعت۴۳میلیون نفر جمعیت .

رومانی : ۲۳٦ هزار و ۵۰۲ کیلو متر مربع وسعت ۱۹ میلیون نفر جمعیت .

توشیبا سازندهٔ بیش از ٦۰۰۰ نوع لوازم الکتریکی والکترونیکی است Toshiba



## کلاسهای شبانه دوره لیسانس
# مدرسه‌عالی بازرگانی

مدرسه عالی بازرگانی برای کلاسهای شبانه‌دوره لیسانس در سال تحصیلی ۴۸ـ۴۹ تعدادیکصد نفر داوطلب از بین دارندگان دیپلم ریاضی‌ـطبیعی‌ادبی و بازرگانی‌ازطریق مسابقه بشرح‌زیرمی‌پذیرد.

**الف ـ مدارك لازم** ـ داوطلبان‌برای شرکت‌در مسابقه باید مدارك زیر را تا آخر وقت روز۳۱ مرداد ماه‌به‌آدرس صندوق پستی شماره«۱٤۷۱ـ۱۲» ارسال دارند .

۱ـ تقاضا نامه کتبی برای شرکت درمسابقات‌ورودی که در آن مشخصات و ادرس کامل داوطلب بخط و انشاء خود او نوشته شده باشد .
۲ـ فتوکپی دیپلم یافتوکپی جواز قبولی
۳ـ ٦ قطعه عکس ٤×۳
٤ـ یکبرك رونوشت مصدق شناسنامه .
۵ـ فیش بانکی مبنی بر پرداخت ۵۰۰ ریال‌بحساب ۵۰۰۰۱۷ بانك ملی شعبه یوسف آباد.

**ب‌ـ توزیع کارت**

۱ـ رسید مدارك و شماره کارت ورودبجلسه امتحان داوطلب به آدرس او توسط پست ارسال میگردد .

۲ـ اصل کارت در روزهای سوم‌و چهارم‌و پنجم شهریور ماه‌درمحل‌مدرسه‌عالی بازرگانی‌واقع‌در خیابان عباس آباد بین داوطلبان « با ارائه رسیدارسالی توسط پست » توزیع میگردد .

**پ‌ـ تاریخ و مواد امتحان**

۱ـ از داوطلبان در موارد زیر امتحان بعمل میاید .
ریاضیات « در حدود دوره دوم دبیرستان »زبان انگلیسی « در حدود دوره کامل‌دبیرستان » زبان فارسی و معلومات عمومی « در حدود تاریخ وجغرافیا و علوم اجتماعی» .

۲ـ تاریخ امتحان ساعت ۸ صبح روز جمعه ۷ شهریور ماه و محل برگزاری امتحانات درروز توزیع کارت اعلام میشود .

**ت ـ اطلاعات‌مختصری‌درباره‌دوره‌تحصیلی**

دوره تحصیل برای اخذ لیسانس‌درکلاسهای‌شبانه حداقل ۵سال (۱۰نیمسال) است و برای هر نیمسال ۱٤واحد درسی (طبق برنامه‌هائی که در دوره لیسانس روزانه اجرا میشود) در برنامه‌هفتگی منظور میگردد چون تاسیس این کلاسها بمنظور استفاده کارمندان و کسانیست که روزها فرصت ادامه تحصیل ندارند ساعت شروع درس از ۴٫۵ بعدازظهر ببعد است هزینه تحصیلی برای هرواحد درسی ۵۰۰ریال و برای یك نیمسال ۷۰۰۰ ریال است که باید قبل از شروع هرنیمسال‌نقدا‌پرداخت شود علاوه برآن دربدوورود ۳۰۰۰ ریال بابت استفاده از ماشینهای اداری و کتابخانه و ورزش (برای‌یکبار) از داوطلب دریافت میشود .

شرایط ثبت نام ومدارك لازم برای تحصیل‌قبولشدگان بعدا اگهی میشود .
داوطلبان برای دریافت هرگونه اطلاعات‌بیشتر میتوانند به آدرس مدرسه عالی بازرگانی خیابان عباس آباد تهران مکاتبه یا مراجعه‌نمایند.

رئیس مدرسه عالی بازرگانی جهانگیر صوفی



## آگهی استخدام استادیار

دانشگاه مشهد برای تکمیل کادر آموزشی دانشکده الهیات و معارف اسلامی افراد ذیل را از طریق مسابقه و انتخاب استخدام مینماید.

| ردیف : | عنوان شغل : | شرط : | تعداد : |
|---|---|---|---|
| ۱ـ | استادیار زبان و ادبیات عرب | داشتن درجه دکتری یا معادل آن | ۱ نفر |
| ۲ـ | استادیار فقه و اصول | داشتن درجه دکتری یا معادل آن | ۱ نفر |
| ۳ـ | استادیار فلسفه | داشتن درجه دکتری یا معادل آن | ۱ نفر |

داوطلبان میتوانند از تاریخ نشراولین‌آگهی تا مدت دوماه همه‌روزه باستثنای ایام تعطیل با مدارك مشروحه ذیل بدفتر دانشکده الهیات و معاریف اسلامی مراجعه و ثبت نام نمایند و یا مدارك درخواستی راوسیله پست سفارشی ارسال نمایند.

۱ـ فتوکپی مدرك تحصیلی و دانشنامه دکتری یا معادل آن
۲ـ مدرك تدریس‌باتحقیقات علمی‌دردانشکده های خارجی یا داخلی
۳ـ برك انجام خدمت زیر پرچم یا معافی از خدمت نظام وظیفه
٤ـ مدارك و سوابق استخدامی درصورتیکه سابقه استخدام داشته باشند.
۵ـ شش قطعه عکس ٤×٦ و دوبرك رونوشت شناسنامه

۱ـ۲ آ ـ۳۲٤۱۸ دانشگاه مشهد



مرکز پزشکی فیروزگر

## دررشته‌پرستاری دانشجومیپذیرد
### انستیتوعالی‌پرستاری فیروزگر

انستیتو عالی پرستاری فیروزگردر سال‌تحصیلی ۱۳٤۹ـ۱۳٤۸ تعداد سی «۳۰» نفر دانشجو ازطریق مسابقه میپذیرد . داوطلبانی که دارای دیپلم کامل متوسطه در رشته طبیعی یا ریاضی بوده و سن آنها از سی سال متجاوز نباشد و دارای سلامت مزاج باشند میتوانند درخواست ذیل را حداکثر تا دهم مرداد ماه ۱۳٤۸ « بطور سفارشی به آدرس مدیر دروس برنامه ها خیابان اسکندری چهار راه‌ساسان شماره ۲٫۵۹۲ انستیتو عالی پرستاری فیروز گر» ارسال دارند . ۱ـ۳

## برگ‌درخواست‌شرکت درامتحانات‌ورودی
### انستیتو عالی پرستاری فیروزگر
### درسال تحصیلی ۱۳٤۹ـ ۱۳٤۸

تاریخ تکمیل پرسشنامه ....
نام . . . . . نام خانوادگی . . . . . متولد سال ..... شماره شناسنامه ....
صادره . . . . . دارای دیپلم کامل متوسطه‌رشته .....تقاضای شرکت در امتحانات ورودی انستیتوعالی پرستاری فیروزگر راداشته به پیوست یکبرك رونوشت شناسنامه ودوقطعه‌عکس ٤×٦ و فیش بانکی بمبلغ‌پانصد(۵۰۰)ریال‌بحساب شماره ۲۰۹۹ بانك مرکزی‌ارسال میدارد

امضاء داوطلب ....

توزیع کارت ورود بجلسه امتحان در روز های ۱٤و۱۵و ۱٦ ،امرداد ماه ۱۳٤۸از ساعت ۸ الی ۱۵ در محل انستیتو خواهد بود.

ملاحظات : مدارك ووجوه دریافت شده مسترد نشده و نامه های غیر سفارشی فاقد ارزش میباشد .م‌الف ٤۸۸۳

مرکز پزشکی فیروزگر

سیگما
یك شیرنشان
فقط ۱ ریال


## اطلاعیه‌سازمان آب

**ساکنان محترم واقع در محدوده زیر:**

شمالا :
الف ـ بر جنوبی خیابان جنوبی بیمارستان حضرت ابوالفضل « خیابان نیایش » بین میدان دریان‌نو خیابان خرم .
ب ـ بر جنوبی خیابان خرم بین خیابان جنوبی بیمارستان حضرت ابوالفضل « خیابان نیایش » وحدغربی زمینهای محصور پادگان جمشیدیه « سیم خاردار » .

شرقا :
بر غربی حد غربی زمینهای محصور پادگان جمشیدیه« سیم خاردار » بین خیابان خرم و کوچه امیری .

جنوبا :
الف : بر شمالی کوچه امیری بین حد غربی زمین های محصور پادگان جمشیدیه « سیم خاردار »و خیابان کوکب .
ب‌ـ بر غربی خیابان کوکب بین خیابان امیری و خیابان تاج «آلستوم » .

غربا :
بر شرقی خیابان تاج« آلستوم » بین خیابان کوکب ومیدان دریان نو ،

پیرو آگهی شماره ۱۰۰ مربوط بقبول درخواست انشعاب‌آب مجددا باستحضار میرساند .

با آنکه نصب انشعابات این محدوده شروع و قریبا خاتمه‌خواهد یافت و مهلت قبول درخواست انشعابات نیز دراین ناحیه منقضی گردیده بلحاظ رعایت کسانی که بجهاتی تاکنون برای‌درخواست انشعاب مراجعه ننموده‌اند و یابعلت عدم پرداخت‌بدهی‌اقساط‌معوقه ار نصب انشعاب مستغلات آنان خودداری شده است مدت قبول درخواست انشعاب تاتاریخ ۱۱ر۵ر٤۸ تمدید میگردد بنابر این کسانیکه تاکنون دراین ناحیه از آب تصفیه شده بهره‌مند نشده‌اند میتوانند با استفاده از این مهلت در تصفیه حساب گذشته اقدام و یا دراین فرصت مراجعه و درخواست انشعاب نمایند . بدیهی است چنانچه تاساعت ۱۵ روز شنبه یازدهم امرداد ماه چهل و هشت بباجه مرکزی سازمان آب منطقه‌ای تهران واقع در بر خیابان آریامهر مراجعه ننمایند این ناحیه مشمول مقررات خارج از نوبت که مستلزم پرداخت مخارج اضافی و تحصیل پروانه حفاری از شهرداری ناحیه مربوطه است می ـ گردد . ضمنا نصب انشعابات خارج از نوبت زودتر از سه ماه بعد از تقاضا مقدور نخواهد بود .

سازمان آب منطقه‌ای تهران
۱ـ۲ آ ـ۳۱۲۳۸

## آگهی دعوت مصاحبه استخدامی از داوطلبان تکنسین مخابرات‌ژاندارمری

٦۷ نفر داوطلبان شغل بالا که درمسابقه استخدامی شرکت‌نموده‌اند طبق اعلام سازمان امور اداری و استخدامی کشور حائز شرایط‌شغل مزبور شناخته شده بدینوسیله از آنان‌دعوت میگرددبرای انجام‌مصاحبه استخدامی در ساعت ۸½ صبح روز سه شنبه ۷ مرداد ماه در میدان۲٤ اسفند ستاد ژاندارمری سر باشگاه افسران حضور بهمرسانند .

۱ـ شیرین محمد لوی‌عباسی
۲ـ ضیاءاله عرفانیان‌دانه شناسی
۳ـ حمید صمیم
٤ـ حسین قوام زاده
۵ـ حسن خضابی
٦ـ علی اکبر بیك آزادی
۷ـ عبداله قراچولو
۸ـ احمد قدس
۹ـ اکبر غروری
۱۰ـ محمد علی مهرزاد
۱۱ـ سید رضا میرحمدی
۱۲ـ حسینعلی صالحی مبارکه
۱۳ـمنوچهر سعیدی
۱٤ـ ولی‌اله بهمنی
۱۵ـ عبدالحسین مرزبان
۱٦ـ سید تقی برقعی
۱۷ـعلیرضاابراهیمی کوچکسرائی
۱۸ـ سید مهدی‌شکر اللهی
۱۹ـ محمد رضا سلطانی
۲۰ـ مجید افشار
۲۱ـ حسین عمومی
۲۲ـ ابراهیم غفارپور آقلاغی
۲۳ـ علی رحیم فشندی
۲٤ـ احمد میری
۲۵ـ مهدی منشی زاده
۲٦ـ اسرافیل ناصری
۲۷ـ محمد رضا مشایخ
۲۸ـ عشرت رحمان پور
۲۹ـ اسماعیل مجاوری آگاه
۳۰ـ علی اکبر قهرمانی
۳۱ـ پرویز واحدی
۳۲ـ عباسعلی حاجی کریمخانی
۳۳ـ محسن شاداب
۳٤ـ فیروز یائی
۳۵ـ عباس بخت سفید
۳٦ـ محمد محققی
۳۷ـ جهانبخش ایمانپور
۳۸ـ ملیحه رستمی قزلجه
۳۹ـ یونس رشیدی فرد
٤۰ـ فاطمه حیدرزاده
٤۱ـ بهرام کاتبی
٤۲ـ عین‌اله شوب چاری
٤۳ـ آسیه کیائی
٤٤ـ جواد فرخ‌نیا
٤۵ـ محمود بهرام لبنانی
٤٦ـ حسین رسولو کهکی
٤۷ـ مسیب محمد حسینو ۷۷۷
٤۸ حسین چراغیان
٤۹ـ غلامرضا گلزادی
۵۰ـ علی اکبر ملك‌خطائی
۵۱ـ جان‌احمد سرمستی
۵۲ـ کبری لطفی ساوه
۵۳ـ عبدالقدیر صادقی
۵٤ـ امان‌اله شب نورد
۵۵ـ فاطمه بیگلری
۵٦ـ محمد حسن سخا
۵۷ـ غلامحسین صراف
۵۸ـ علی اشرف‌نیك‌نژاد
۵۹ـ حسین نجفی
٦۰ـ محترم‌خواحه‌ایم
٦۱ـ مرضیه پور داودی
٦۲ـ بداله قلیچ خانی
٦۳ـ محمد رضا دروادی
٦٤ـ ضوان الزمان کیانمان
٦۵ـ محمدعلی‌صالحو طالواندانی
٦٦ـحسینعلو حیدرزاده کوزه‌گرانی
٦۷ـ احمد حیاتی
م الف ٤۸۸٦

ژاندارمری کل کشور
۱ـ۴ آ ـ۳۱۸۷٤

## جشن‌سالگرد جمهوری لهستان‌درخوی

عده‌ای از مدعوین مراسم جشن بیست وپنجمین سال‌تاسیس جمهوری لهستان که در تالارکارخانه قند خوی ترتیب یافت.

بنابدعوت مهندس‌لودویك‌مالتسکی رئیس مهندسین شرکت سکوپ لهستان مراسم جشن‌وسروربمناسبت بیست و پنجمین سال تاسیس جمهوری ملی لهستان روز یکشنبه ۲۹ تیرماه درتالار کارخانه قندخوی ترتیب یافت که در آن آقای حاج طرخانی مدیر عامل‌کارخانه‌قند خوی وعده‌ای از روسای ادارات‌ومهندسین خارجی حضور داشتند دراین جشن ابتدا آقای مالتسکی ضمن تشکر از مدعوین اظهارداشت :بیست و پنج سال قبل در ۲۲ جولای ۱۹٤٤ جمهوری ملی لهستان برروی تاریخ یکهزار ساله خود درمیان‌ویرانه‌های جنك بوجود آمد و درعرض این‌مدت باکوشش و جدیت اقتصاد ملی‌خود را دوباره تجدید کرده است که هم‌اکنون امکان صدور کارخانه‌های مختلف صنعتی از جمله کارخانه‌قند را به‌ممالك مختلف من جمله ایران دارامی‌باشد من‌امروزمیخواهم‌باین نکته تکیه کنم که روابط کنونی ایران و لهستان از قرنهاپیش‌موجود بوده است و دراین اواخر نیزباتوجه مخصوصی که شاهنشاه آریامهربه بسط روابط سیاسی و اقتصادی با کشورهای اروپای شرقی فرموده‌اند روابط ایران و لهستان وارد مراحل تازه‌ای گردید و مادرسال ۱۹٦٦ افتخار پذیرائی از شاهنشاه آریامهر را پیدا کردیم وهم چنین درسال ۱۹٦۸ که‌حضرت‌مارشال‌سپیخالسکی رئیس جمهور لهستان از ایران‌دیدن کردند و از پذیرائی گرم وصمیمانه دولت‌و ملت ایران برخوردار شدند ملت لهستان این خاطره ها راهرگز فراموش نخواهد کرد هم اکنون‌نیز لهستانیهائیکه درساختن کارخانه‌ها درایران مشغولند بعنوان مثال ما خودمان از مهمان‌نوازی و کمك‌های بی‌اندازه شما بهره‌مندیم . معمولادر مواقع جشن در کشور خودمان‌برنامه هنری اجرا می‌شود متاسفانه دراینجا امکان اجرای چنین برنامه‌ای فراهم نبوده است فقط دودختر خردسال از ما اشعار سرود ملی‌وآهنگی‌ازپایتخت مارا برای شما اجرا می‌نمایند در خاتمه مایلم مجددا بنام تمامی متخصصین لهستانی درخوی از شما مهمانان عزیز و مردم ایران و آقای حاج طرخانی مدیر عامل کارخانه و کارکنان شرکت های سینکاف و مایارو شرکت سهامی شهدبخاطر مهمان نوازی و کمك هائی که در هرقدم بامانموده‌اند تشکر می‌نمایم‌ما آرزومندیم که ساختمان کارخانه قند خوی‌به‌عمیق کردن‌دوستی‌ایران و لهستان منتهی شده و استفاده اقتصادی مطلوبی‌رادرخطه آذربایجان ببار آورد پاینده باد دوستی ایران و لهستان . این مراسم بانواختن سرود شاهنشاهی و سرودملی‌لهستان خاتمه پذیرفت .

آ ـ۳۲٤۷۰

آقای‌مهندس لودویك‌مالتسکی درحال سخنرانی در مراسم جشن بیست و پنجمین‌سال تاسیس جمهوری ملی‌لهستان درتالارکارخانه قندخوی .

دودختر خردسال سونیکامالتسکی و اوامیلر درحال‌خواندن اشعارسرود ملی‌لهستان‌درکارخانه قندخوی . آقای‌مالتسکی نیز در عکس دیده می‌شود

ترجمه : پرویز ایرانزاد

از: تایم (چاپ امریکا)

# کندی زندگی سیاسی را باخت

## چگونه یك حادثه مردی بزرك را از صحنه سیاست خارج کرد

«ماری جو»

«تحت قوانین ماساچوست مجرم در صورت ترك محل حادثه یا جرم بدیده کسانی نگریسته می شود که از روی تعمد دست بقتل یا خون کسی آلوده باشد» .

هر چه بود حادثه اتفاق افتاده و کندی در وقوع آن دخیل بود . کندیها بطوریکه می دانیم در صحنه سیاست آمریکا نقش سر نوشت سازی ایفا کرده‌اند و تاکنون دو برادر جان .اف .کندی فقید وسناتور رابرت کندی که میرفت بمانند برادر بر اریکه ریاست - جمهوری آمریکا تکیه زند بطور غم انگیز ومتاثر کننده‌ای جان خود را در این راه ،در راه رسیدن به هدف و قدرت از کف دادند . پس از رفتن دو برادر ، خاندان کندی و محافل سیاسی جهان چشم به ادوارد تنها باز مانده برادران کندی دوختند و او را رقیب احتمالی پرزیدنت نیکسون در انتخابات رئیس جمهوری آینده آمریکا تلقی کردند .

اما حادثه اخیر، وجود یك زن ، تنها و آنهم در دل شب، در ایالتی دور افتاده و در کنار کسی که تا بامروز سعی کرده بود خویشتن را از جنجال وهیاهو بدور نگهدارد کاریر سیاسی وی را دگر گونه ساخت. بطوریکه شایع شد کندی از نامزدی خود در انتخابات آینده آمریکا صرفنظر و چشم پوشی کرده است .

ادوارد کندی

باز نمیتوانیم نقش سرنوشت را در این ماجرا کلا انکار کنیم . گوئی سرنوشت و تصادف و یا هرچه نامش می نهیم این بار میخواهد با ایجاد موانع و راه بر هائی ادوارد کندی را از پیروی و دنبال روی راه دو برادر خودجلو- گیر شود ، و تاریخ در آینده معلوم خواهد کرد که این تصادف بظاهر معمولی وجزئی تا چه حد و پایه در زندگی سیاسی کندیها و در صحنه سیاسی آمریکا تاثیر واهمیت دارد . لکن از هم اکنون می توان گفت که ادوارد کندی بازی سیاست را باخته است.

از : سرویس سیاسی خبرگزاری فرانسه

# مشکل بزرگ ویلسون

## دولت کارگری انگلستان برای نجات اقتصاد انگلستان مجبور است با کارگران دست و پنجه نرم کند !

سازمان سندیکاهای انگلیس که یکی از نیرومندترین سازمان‌های این کشور است اینك آشکارا با دولت کارگری انگلیس بمبارزه برخاسته‌است . این یك نزاع و کشمکش خانوادگی است و از این رواست که بسیار تند، وخشن وناگوار است . حزب کارگر در حقیقت منشاء تجلی سیاست سندیکائی انگلیس بشمار میرود ولی این امر مانع از آن نیست که سندیکا ها بااصول سیاست دولت به‌مخالفت برنخیزند و دامنه این اختلاف پیوسته گسترش مییابد . مثلا رهبران سندیکاها عقیده دارند که میزان توسعه اقتصادی انگلیس ممکن است به شش درصد برسد در حالیکه دولت نمی‌خواهد ازسه‌درصد تجاوز کند .

سندیکاها دولت را مجبور کرده‌اند که سیاست قیمتها ودرآمدها را که افزایش متوسط دستمزدها رادرسه‌ونیم‌در صدتعیین کرده بود رها کند . این سیاست که از طرف دولت کارگری اعلام شده به‌ثمرنرسید ودر سال ۱۹۶۸ میزان افزایش واقعی دستمزد هفت درصد بود .

اکنون نیز سندیکاها مبارزه شدیدی را با لایحه‌دولت در مورد اصلاح‌سندیکا ها آغاز کرده‌اند .

هدف این لایحه اصلاحی که بعنوان یك قانون ضد اعتصاب تلقی میشود پایان‌دادن به‌هرج‌ومرج‌در‌مورددستمزدها است .

سندیکاها باداشتن ده‌میلیون عضو وزنه سیاسی و اقتصادی قابل توجهی را در انگلیس تشکیل میدهد .

در مجلس عوام در حدود یکصدتن از نمایندگان حزب کارگر توسط سندیکاها بمقام نمایندگی رسیده‌اند و باین ترتیب مدیون سندیکاها هستند وازاین‌رودولت‌هارولد ویلسون برای بتصویب‌رسانیدن قانون ضد اعتصاب با مشکل بزرگی روبرو شده‌است .

نیروی فعاله و سازمان یافته‌توده عظیم که‌ازده‌میلیون کارگر تشکیل شده سازمان «اتحادیه کارگران‌انگلیس» است که شامل ۱۶۰ سندیکای مختلف‌با۸ میلیون‌وهشتصد هزار عضو میباشد .

### * گرایش بچپ

این سازمان که جنبه سوسیالیستی و مسیحی دارد بطور محسوس اکنون به‌چپ گرایش پیدا کرده‌است .

رهبران دوسندیکای نیرومند(سندیکای حمل و نقل بایك‌میلیون‌وپانصدهزار عضو و سندیکای کارگران فلزکاری بایك میلیون‌و دویست هزارعضو یعنی«جك‌جانس» و «هیوسکانلون» تمایل خودرا بجناح چپ از کسی پنهان نمی‌دارند ، ثروت یکی دیگر از عوامل قدرت سندیکاهای انگلیس بشمار میرود .

منابع درآمد سندیکاهای وابسته باتحادیه‌کارگران سالانه به‌۳۳ میلیون لیره انگلیس بالغ میشود . در آخر سال ۱۹۶۵ مجموع سرمایه پس‌انداز سندیکاها به ۱۱۷ میلیون لیره انگلیسی میرسید . بسیاری از این سندیکاها دارای صندوقهای «اعتصاب» هستند بهرکارگر در حال اعتصاب هفته‌ای در حدود دولیره انگلیسی بعنوان کمك خرج پرداخته میشود و همین پول واندوخته سرشار است که به‌سندیکاها امکان آن‌رامیدهد که هفته‌ها و یا ماهها باکارفرمایان زورآزمائی کنند .

بموجب گزارشی که در اواخر سال گذشته انتشار یافت بیش از صدی‌نودوپنج اعتصاب‌های «غیرقانونی» در انگلیس توسط این‌سندیکاها برپا میشود . بموجب همین گزارش این اعتصابهای غیرقانونی درجریان‌سالهای۱۹۶۴ و ۱۹۶۶ سبب‌ازبین‌رفتن ۱٫۷۰۰٫۰۰۰ روز کارشده‌است.

چیزی که اکنون دولت انگلیس میخواهد عملی کند لکن هنوز موفق‌نشده پایان دادن باین نهضت دعاوی‌اضافه دستمزد است که سندیکاها هرچند یك‌بار برای اثبات قدرت خود در کشور برپا میکنند .

از: هرالد تریبون
ترجمه : محمود روان پی

# نیکسون بپول احتیاج دارد

## سناتورها رئیس جمهوری امریکا را در فشار قرار داده‌اند

«پرزیدنت نیکسون» رئیس جمهور آمریکا قبل از حرکت برای استقبال فضانوردان و مسافرت آسیائی خود ، مسئولین طراز اول امور مالی و سیاسی و سناتورهای عضو حزب جمهوریخواه و وزیر خزانه‌داری ایالات متحده را بکاخ سفید واشنگتن دعوت و با آن‌ها به‌بحث و مذاکره پرداخت .

هدف از این جلسه وادارنمودن سناتورها و ترغیب‌آنها در تصویب تمدید قانون اضافه مالیات (برای تامین هزینه‌های تعهدات خارجی) ایالات متحده بوده‌است .

نیکسون برای تامین هزینه‌های جنك ویتنام احتیاج باضافه‌مالیات داشته است و چون اضافه مالیات مزبور منقضی میگردد و ضمنا سنانیز برای مدت سه هفته‌تعطیل خواهد بود نیکسون تصمیم دارد «تمدید قانون اضافه مالیات» قبل از تعطیل سنا از تصویب بگذرد .

### ● طولانی‌ترین جلسات

نیکسون دراین جلسه کوشش نمود کلیه سناتورها ، مخصوصا چند سناتوری که اخیرا انتخاب شده‌اند در مورد تصویب تمدید قانون ده‌درصد اضافه مالیات‌فعالیت قطعی نمایند .

جلسه مزبور مدت دوساعت‌ونیم طول کشید واز جمله طولانی‌ترین جلساتی بود که اخیرا در کاخ سفید تشکیل گردیده است .

عده‌ای از مسئولین اموروسناتورها عقیده داشتند که قانون اضافه مالیات اصولا برای بهبود وضع اقتصادی کشور بوده‌است‌بنابراین مصلحت آن بوده که«اصلاح‌قانون مالیاتها» تهیه واز تصویب می- گذشت ، ولی نیکسون و دستگاه سیاسی او معتقد بودند که قبل‌از تهیه کامل و تصویب طرح مزبور برای تامین هزینه‌های جاری و تعهدات خارجی ایالات‌متحده‌تمدید اضافه مالیات مورد احتیاج است و بنظر میرسد موفق گردیده‌نظرات خودرا به سناتور های جمع شده در کاخ سفید بقبولاند .

سناتور منسفیلد رهبر سناتورهای دموکرات که از مخالفین طرح اضافه مالیات بوده است ، نظر سناتورها را در جلسه کاخ سفید کاملا پسندید . او اظهار داشت یك طرح اصلاحی برای مالیات ، کلیه مشکلات مالی ایالات متحده رابطرز عادلانه‌ای حل خواهد کرد، اوحتی باطرح قانون تمدیدمالیات اضافی در سنا بشرطی که طرح اصلاح مالیاتی بسنا ارائه گردد موافق است .

بنظر میرسد سناتور منسفیلدو همفکران او تصمیم دارند طرح تمدید مالیات اضافی را در گروه طرح اصلاح مالیاتی نگهدارند تا از طرف کاخ سفید و یا کمیته امور مالی سنا طرح اصلاح‌مالیاتی ارائه گردد .

دموکراتها و تعدادی از سناتور های جمهوریخواه لیبرال باتاکتیك سناتور منسفیلد موافقت دارند و بهمین علت کمیته دارائی بسرعت مشغول تهیه طرح مزبور میباشد.

### * ادامه جنك

سناتور منسفیلد عقیده دارد که تصویب طرح تمدید اضافه مالیات در واقع تاییدی است که نسبت‌به ادامه جنك ویتنام بعمل می‌آید در صورتی که شخصا باادامه جنك مزبور مخالف است ، واز طرفی دستگاه سیاسی نیکسون نیزمعتقد است که جنك ویتنام حتی اگردر مرحله پایان هم باشد بازبدرآمد اضافی از طریق مالیات احتیاج است .

باتوجه به اقدام نیکسون در مورد بسیج کلیه سناتورها ونیرو های سیاسی خود برای تصویب طرح تمدید اضافه مالیات ،اهمیت واثرطرح مزبور در اجرای‌تعهدات ایالات متحده در کشورهای‌خارج بخوبی روشن میگردد.

# فرستادگان زمین در ۳ هزار کیلومتری مریخ

## تاچند روز دیگر:

## امریکا مریخ و شوروی زهره‌را انتخاب کرده‌است

### امریکا یکصد میلیارد دلار برای تسخیر مریخ اختصاص میدهد

پس از موفقیت درخشان سفینه آپولو ۱۱ در ماموریت مهم پیاده کردن نخستین انسانها در کره ماه اینك دولت امریکا پروژه بسیار عظیمی که اجرای آن‌مستلزم‌صرف مخارج سرسام‌آور و بکارانداختن وسائل فنی فوق‌العاده زیاد تری خواهد بود تهیه کرده است .

امریکائیها تصمیم گرفته‌اندکه برای اجرای این پروژه اعتباری در حدود ۷۵۰ میلیارد تومان‌خرج کنند. این مبلغ در مدت پانزده سال آینده صرف تسخیر کره‌ماه خواهد شد. از هم‌اکنون بدستور پرزیدنت‌نیکسون کمیته‌ای مرکب از دکتر «بریج» دکتر «تاماس‌بین» وچند تن دیگر از دانشمندان امریکائی بریاست« آگنیو» معاون رئیس جمهوری امریکا برای بررسی‌این پروژه تشکیل‌شده‌است البته هنوز تصمیم قطعی در باره اجرای این پروژه اتخاذ نشده‌ولی امریکا اکنون در موقعیتی قرار گرفته که نمی تواند عقب نشینی کند .

دکتر «مولد» رئیس برنامه‌پرواز - های فضائی امریکا اظهار اطمینان کرده است که تا سال ۱۹۷۶ پایگاههای متعددی برای سکونت دانشمندان ، زمین شناسان در کره ماه احداث خواهدشد .

علاوه بر این ، برنامه « آپولو» آنطور که بعضی هاخیال میکردند باورود نخستین‌فضانوردان‌امریکائی به کره ماه پایان نیافته است‌بلکه در آینده ۹ سفینه فضائی دیگر از نوع اپولو به کره ماه فرستاده خواهد شد. سفینه «آپولو ۱۲» که قرار است درماه سپتامبر(شهریور) به فضا پرتاب شود در «اقیانوس طوفانها» بزمین می‌نشیند. در آن هنگام «آلن‌بین» و«گوردن» دوتن دیگر از فضا نوردان امریکائی به کره ماه قدم خواهند گذاشت .

### ● محل دقیق فرود

ماموریتی که بعهده آنها گذاشته شده بمراتب مهمتر از فاتحین‌اولیه کره ماه خواهد بود واین دو نفر مدت بیشتری در «قاره‌جدید»اقامت خواهند کرد .

از هم‌اکنون محل دقیق فرود آمدن سفینه‌های آپولو که‌تاسال ۱۹۷۲ بکره ماه فرستاده خواهند شد تعیین شده است .

سومین سفینه «لم» در منطقه «فرامارو»فرودخواهدآمدوچهارمین سفینه در ارتفاعات «سنسوریوس» در نزدیکی دهانه آتش‌فشانی‌بزرك بهمین نام فرود خواهد آمد .

سرنشینان سفینه های آپولوکه در سالهای ۱۹۷۰ و۱۹۷۲ درکره ماه پیاده میشوند وسائلی همراه خواهند بردکه بااستفاده از آنها خواهند توانست چندین کیلومتر از محل فرود آمدن سفینه های خود فاصله بگیرند .

### * با هلیکوپتر

هم اکنون تولید وسائط نقلیه مخصوص ماه که بوسیله برق کار خواهند کرد در موسسات صنعتی بزرك امریکا آغاز شده است . سرنشینان این سفینه‌ها ضمنا یك هلیکوپتر انفرادی کوچك دراختیار خواهند داشت .

با وجود بودجه هنگفتی که امریکائیها برای‌تسخیرماه‌اختصاص داده‌اند مقامات سازمان فضائی‌آن کشور تصور نمی‌کنند که امریکا بتواند به تنهائی از عهده هزینه ساختمان یك پایگاه‌مسکونی‌برآید ازاین‌رو کار تاسیس پایگاهها و سایر اقداماتی که بایددر کره‌ماه بعمل‌آید بیك کنسرسیوم‌بین‌المللی داده خواهد شد .

بااینحال هدف اصلی‌امریکائیها کره ماه نیست‌بلکه آنهامیخواهند بااستفاده از تجاربی که‌در سیاره همسایه زمین بدست میآورند به کرات دیگر منظومه شمسی دست اندازی کنند و برای این منظور نخست کره‌مریخ رادرنظر گرفته‌اند درحالیکه توجه شوروی‌ها بیشتر به کره زهره است .

اینك امریکائیها درانتظار یك پیروزی جدید فضائی هستند تاچند روز دیگر سفینه «مرینر۶»و«مرینر ۷» که فرستادگان زمین هستند پس از یك مسافرت سیصدوشصت میلیون کیلومتری به سه هزار کیلومتری مریخ میرسندوشروع‌به فرستادن علائم رادیوئی از اوضاع واحوال ستاره «قرمز»بزمین‌خواهند کرد .

دستگاههای دقیق علمی که در این سفینه‌ها کار گذاشته شده اطلاعات فوق‌العاده دقیق‌وگرانبهائی در مورد احتمال وجود یخ درقطبین مریخ در دسترس دانشمندان‌قرار خواهد داد. این سفینه‌ها همچنین ممکن است وجود یك نوع زندگی را در کره مریخ کشف کنند. از روی این اطلاعات معلوم خواهدشد که آیا در مریخ اکسیژن ، هیدروژن وآذوت وجود داردیاخیر.

اگر این آزمایش موفقیت‌آمیز باشد در سال ۱۹۷۱ یك سفینه بدون سرنشین در مدار کره‌مریخ قرار داده خواهد شد .

پس از آن نوبت پرتاب سفینه- های سرنشین‌دار به کره مریخ‌فرا میرسد برنامه این مسافرتهای بین‌السیارات هم اکنون تهیه شده است اما برای رسیدن‌بمریخ باید فاصله‌ای راکه هزاربار از فاصله زمین وماه زیادتر است‌پیمود زیرا فاصله متوسط زمین از مریخ در حدود ۴۰۰ میلیون کیلومتراست.

مسافرت بکره مریخ وبازگشت بزمین سه سال طول خواهدکشید باین ترتیب که مسافران کره‌مریخ پس از یك سال به مقصد میرسند ویك سال هم برای انجام عملیات اکتشافی درآنجا اقامت می کنند و بالاخره یك سال هم‌طول می کشد تابزمین برسند .

برای اجرای این پروژه یکصد میلیارد دولار اختصاص داده‌خواهد شد. اما مسافرت به مریخ پس از تسخیر کامل کره‌ماه انجام‌میشود. عجالتا تا دو سال دیگر نخستین پایگاه در کره ماه بوجود می‌آید که در آن شش نفر برای مدت چندین ماه مشغول تحقیقات علمی خواهند شد .

مطبوعات جهان

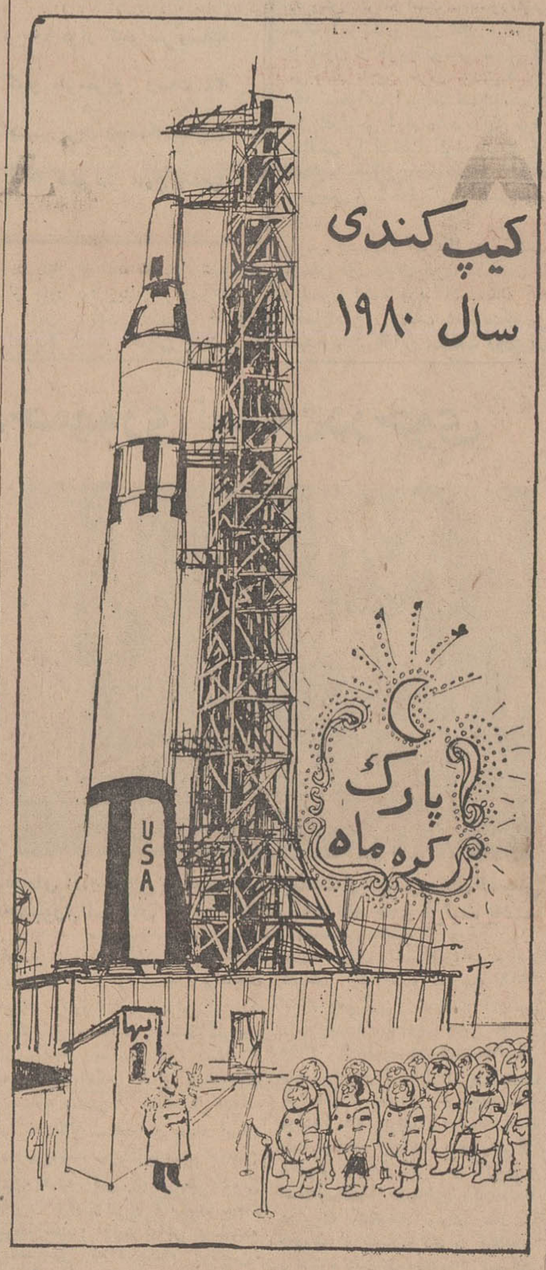


کیپ کندی
سال ۱۹۸۰

حالا نوبت سه نفر بعدی‌است کاریکاتور از : فرانس‌سوآر

# ماه مرده نیست !؟

دستگاه زلزله‌سنج بسیار حساسی که نیل‌آرمسترانك‌و وادوین‌الدرین فاتحین شجاع کره ماه در دریای آرامش کارگذاشته‌اند پس از سه‌روز تکانهای شدیدی را که به‌کره‌ماه وارد میشد برای مدت پنج‌دقیقه بزمین مخابره کرد .

هنوز ماهیت امواجی که بزمین مخابره شده بطور قطع معلوم نشده است عده‌ای از کارشناسان‌فضائی‌امریکا عقیده دارند که سقوط سنگهای آسمانی سطح کره ماه‌را به‌لرزش درآورده درحالیکه برعکس گروه‌دیگری‌معتقدند که این تکانها ناشی از زلزله‌ای است که در کره‌ماه‌روی داده است زیرا امواجی که بزمین مخابره شده شباهت کامل به امواج زمین‌لرزه داشته است .

اکنون کارشناسان آمریکائی در انتظار دریافت امواج دیگری از کره ماه هستند تابتوانند بطور قطع درباره‌این تکانها اظهارنظر کنند . موضوع از جنبه علمی بسیار مهم است زیرا اگر ثابت شودکه‌تکانهای وارده‌به‌سیسموگراف در اثر زمین‌لرزه حادث شده دانشمندان از جنبه‌های‌زمین شناسی نتیجه می‌گیرند که ماه برخلاف آنچه که بسیاری از دانشمندان عقیده دارند یك کره مرده نیست وبعبارت دیگر از دوقسمت یعنی یك پوسته خارجی ویك قشرداخلی از مواد مذاب تشکیل میشود .

زلزله‌سنجی که در دریای آرامش کار گذاشته‌شده واینك شروع بفعالیت کرده ازحساسترین«سیسموگراف- های» موجود در زمین است بطوریکه کوچکترین‌تکانهائی راکه به‌قسمت پائین‌سفینه «مدول» که در کره ماه باقی مانده وارد میشود بزمین مخابره می کند .

دکتر «تام» رئیس قسمت زمین‌شناسی سازمان‌ملی فضائی آمریکا که این توضیحات‌رابه‌خبرنگاران دادگفت که زلزله‌سنج کره ماه تکانهای حاصله از برخورد سفینه خودکار لونای ۱۵ راباسطح ماه بزمین مخابره کرده،اما دستگاه «لازر» که از طرف آرمسترانك وآلدرین دردریای آرامش کار گذاشته‌شده تاکنون در برابر اشعه «لازر» که اززمین بماه فرستاده‌شده عکس‌العملی نشان نداده است .

مقامات فضائی آمریکا در این مورد اظهار میدارند که هنوزمحل دقیق کارگذاشتن دستگاه را نتوانسته‌اند مشخص کنند و پس از آزمایشهائی‌که در آنجا بعمل خواهد آمد و اطلاعاتی که فاتحین ماه در اختیار سازمان ملی فضائی آمریکا قرار میدهند ممکن است‌ارتباط‌بوسیله «لازر» نیز عملی شود .

از: لوموند

# قدرت امریکا پس از تسخیر ماه

روز ۱۲ اکتبر ۱۴۹۲ کریستف‌کلمب وهشتادوهشت نفری که همراه او بودند، پس از پنج هفته دریانوردی در حالی‌که نزدیك بود بکلی امید خودرا از دست بدهند در یك جزیره امریکاپیاده‌شدند. درآن هنگام دیگر قرن وسطی پایان یافته و عصر جدیدی در برابر بشریت باز شده بود که باو اجازه میدادسراسر کره زمین را زیرپا گذاشته و مناطق جدیدی کشف کند.اکنون هنوز پانصد سال ازآن‌تاریخ نگذشته است که‌دونفر از اتباع همان آمریکا از کره ماه باز میگردند و این مقدمه کشف دنیائی که معلوم نیست انتهائی دارد یاخیر .

اکنون ما وارد دنیای پایان ناپذیری شده‌ایم که شکافتن هسته اتم آن را قبلا بما نوید داده بود . آیا تسخیر ماه مانند کشف دنیای جدید دگرگونی‌هائی بدنبال خواهد داشت ؟

در نظر اول هیچگونه وجه تشابهی بین «الدورادو» که هنامی که«اورلئانو»برای نخستین‌بار در دلتای «اورنوك»قدم گذاشت خیال کرد باین دنیای موهوم وارد شده است) واین گلوله عظیم که مارا به فضای لایتناهی پرتاب می کندوجودندارد کلمب و همراهانش در جستجوی حادثه وبخیال همراه‌آوردن سکه‌های پول به این‌مسافرت دست‌زده‌بودند .

ارمغانی که اواز این مسافرت آورد بسیار ناچیز بود بطوریکه سرانجام در فقر و تهی‌دستی جان داد ولی کسانی که بعدها راه کلمب ، رادر پیش گرفته ظاهرا خوشبخت‌تر از اوبودندوازحوادثی که بدنبال این ماجری پیش آمد همه اطلاع دارند . امافضانوردان برخلاف کلمب از مقصد خود آگاهی کامل‌داشته و مردم سراسر جهان‌لحظه‌به‌لحظه‌جریان مسافرت آنهارا تعقیب می‌کردند .آنها پای خودرا در کره‌ای گذاشته که قبلا از همه‌مناطق آن عکس‌برداری شده‌بود. آنها میدانستند در سرزمینی که قدم خواهند گذاشت نه‌هوائی برای تنفس‌و نه آبی برای آشامیدن وجود دارد اما همانطور که یکصد سال قبل کسی‌نمی- دانست که ممکن است‌زیرشنهای‌صحرا معدن طلای سیاه وجود دارد اکنون‌نیز کسی نمیتواند ادعا کند که کره ماه فاقد ثروت و یك سرزمین بی‌مصرف است .

### * قدرت بیش از پول

اما در هرحال نمی‌توان نفت که هدف تسخیر ماه بدست آوردن ثروت نبوده است پیاده‌کردن دوانسان در این کره تاکنون برای امریکا به۲۴ میلیارددولار تمام شده‌است .

وروزی شاید ماه این سرمایه‌گذاری‌را جبران کند اما قدرت برای بشربیش‌از پول‌ارزش دارد و پول سمبول و افراز بدست آوردن قدرت بشمار میرود. از این‌رو پروازسفینه آپولو نمره یك‌تصمیم انفرادی نیست بلکه نتیجه یك مبارزه عظیم برای حفظ برتری ملی آمریکا است .

اگر شورویها برای عرض‌اندام در برابر عرب اسپوتنیك خودرابه‌فضاپرتاب نمی‌کردند یك‌جان کندی پیدانمی‌شد که تسخیر ماه را به‌هموطنان خود وعده بدهد . آمریکا برای پاسخ‌دادن باین مبارزه پیش از هرملت دیگر آمادگی داشت زیرا جنك دوم‌جهانی‌ایالات‌متحده به زرادخانه و بانکدار،ائتلاف‌ضدهیتلری تبدیل کرد و قسمت اعظم ذخیره پولی را بسوی صندوقهای امریکائی‌هاسرازیر ساخت . باین ترتیب آمریکا نه‌تنهامواد اولیه بلکه مغزهای متفکر را نیز بسوی خود کشید که در درجه اول دانشمندان آلمانی قرار داشتند .

شاید آنها نمی‌دانستند هنگامی که سلاحهای شوم «و-۲» رابرای‌هیتلر تولید می‌کنند مقدمات تسخیر کره ماه را فراهم میسازند .

این نخستین‌بار نیست که امریکائی‌ها دراین گونه رقابت‌هاپیروز شده‌اند ولی هیچ چیز برای آنها خطرناکتر از این نیست که خیال کنند در همه موارد می- توان بااستفاده از همان وسائل پیروزی بدست آورد .

در برابر قدرت همیشه یك ضعف و ناتوانی‌هم وجود دارد . دراین‌مورد کافی است که ماجرای جنك ویت‌نام‌رابعنوان مثال ذکر کنیم . امریکائیها بادردست داشتن منابع عظیم فنی‌ونظامی نتوانسته‌اند به جنگهای چریکی در ویت‌نام پایان دهند .

# پرواز در کهکشان

## سرمای شدید در فضا !

نوشته : ژول ورن
ترجمه: علی بهارلو

میشل‌پاسخ داد :

- درهرحال هوا بسیار سرداست واگر درجه سرما بهمین ترتیب شدیدتر شود طولی‌نمی‌کشدبخاری از دهان وبینی‌ها خارج میشود یخ می‌بندد باربیکین گفت :

- با آزمایش مخالف نیستم.اما باید برای‌این کار از یك گرماسنج دیگر استفاده کنیم زیرادردرجات سرمای شدید نمی‌توان از گرما- سنج معمولی استفاده کرد چون جیوه در حرارت کمتر از۴۲درجه زیر صفر یخ‌می‌بندد .

اتفاقا «باربیکین» یك گرماسنج جدید همراه داشت که میتوانست درجات حرارتی فوق‌العاده کم یا زیادرانشان‌بدهد .

قبل از آغازآزمایش لحظه‌ای سه‌مسافر فضا گرماسنج نوع «والدفرون» را بامیزان‌الحراره‌های معمولی سنجیدند و باربیکین برای آزمایش آماده شد .

### ● همراه با سفینه

«نیکول» پرسید :

- گرماسنج را در کجا باید قرار دهیم ؟

میشل‌آردان در پاسخ گفت:

- موضوع بسیار ساده است . فورا دریچه «واگن» راباز می‌کنم گرماسنج را در فضا رها می‌سازیم زیرا قطعی است که دنبال آن در خلاء حرکت خواهد کرد و یك ربع ساعت بعد میتوانیم باردیگر دریچه را باز کرده و آن را بگیریم ...

باربیکین گفت :

- این کاررا میخواهی بادست انجام دهی ؟

- بله ، بادست .

باربیکین باخونسردی گفت :

- دوست عزیز بهتر است باین آزمایش دست‌بزنی زیرا وقتی که دست خودرا بداخل کلوله بیاوری دیگر دستی درکار نخواهد بود و بجای آن یك‌تکه گوشت‌واستخوان یخ‌زده خواهی داشت .

- راست میگوئی

- بله ، به‌محض‌آنکه دستت‌را خارج کردی سوزش وحشتناکی احساس خواهی کرد مثل اینکه دستت بایك آهنی گداخته تماس کرده است زیرا گرماباشدت عجیب از بدنمان خارج میشودویا به‌آن داخل میگرددازآن گذشته اطمینان ندارم جسمی که بفضا میاندازیم دنبال واگن فضائی‌ماراه بیفتد . بنابراین برای آنکه گرما سنج‌خودرا گم‌نکنیم بهتراست آن را به‌چیزی آویزان کنیم تابتوانیم به‌آسانی بداخل واگن‌بازگردانیم.

این نظر مورد تائید قرارگرفت نیکول بسرعت دریچه واگن راباز کردوگرماسنج را که بیك رشته باریك بسته شده بود در فضا رها ساخت . دریچه بیش از نیم‌ثانیه باز نمانده بود ولی همین مدت کوتاه کافی بود که‌سرمای‌شدیدی بداخل گلوله فضائی حمله‌ورشود.

میشل‌آردان فریادزد :

- عجب‌سوز شدیدی!این‌سرما می‌تواند خرس‌های سفید رادر یك چشم‌بهم‌زدن بیك پارچه یخ‌تبدیل کند .

باربیکین پس از یك‌ربع‌ساعت بار دیگر گرماسنج را بسرعت‌بالا کشید و در واگن فضائی رابست. درحالیکه نگاه سریعی به‌آن می- انداخت گفت :

«صدوچهل‌درجه زیر صفر!شاید هنگامی که آفتاب بکره ماه نمی- تابد در آنجا نیز چنین سرمائی حکمفرما باشد !»

عجب اینکه باربیکین‌وهمسفران او دراین شرایط هولناك کوچك- ترین تشویش و نگرانی نسبت به سرنوشت خود نداشتند در حالی که در یك زندان فلزی در فضا سرگردان بودند و بجای اینکه بخواهند بدانند بکجا میروندوقت خودرا به ادامه آزمایش‌های علمی صرف میکردند . «باربیکین»آنقدر خونسرد بود که گوئی در دفتر کار خود مشغول بررسی های‌علمی است :

حقیقت اینکه کنترل گلوله‌از دست آنها خارج شده بود ونمی توانستند آن رامهار کنند و یا مسیرش را تغییر دهند .

یك ملوان به میل خودکشی اش را بهرکس که بخواهد هدایت‌می کند یك هوانورد نیز میتواندبالن خودرا در هوا باینطرف و آنطرف ببرد اما آنها هیچگونه کنترلی‌به گلوله فضائی نداشتند . باربیکین هرگونه مانور را قدغن کرده بود شاید هنوز هم آنها برفراز ماه پرواز میکرده‌اند ولی امکان‌نداشت که مسافران گم شده فضا بتوانند فاصله خودرا از سطح ماه تعیین کنند .

واگن فضائی که تحت تاثیر قوه مرموزی قرار گرفته بود درمنطقه قطب شمال از ارتفاع پنجاه کیلو متری ماه پرواز کرده و داخل منطقه تاریك‌شده بود . اکنون متجاوز از دوساعت بود در ظلمت محض حرکت میکردند و معلوم نبود دراین مدت فاصله آنها از کره ماه کم شده است یا اینکه بیش‌از بیش اوج گرفته‌اند . میشل عقیده داشت که گلوله فضائی هنگام گردش بر فراز سطح کره ماه سرانجام تحت تاثیر قوه جاذبه آن قرار خواهد گرفت و فرود خواهد آمد .

ولی باربیکین معتقد بود که‌چنین پیش‌آمدی بسیار بعید است .

ادامه‌دارد

سالن ورزش محمدرضاشاه ،شب گذشته شاهد دیداری دلپذیر از والیبال دختران بود

# تیم بانوان تاج باچهره‌ای بمراتب بهتر از گذشته بر ترکیه پیروز شد

## فردا شب، دختران ترك اوج قدرت و مهارت خود را مقابل تیم انجمن دوشیزگان و بانوان بنمایش میگذارند

تیم تاج با پشتوانه های جوان و امید بخش بعد از مدتها یکنواختی شکلی دلپذیر گرفته است.

ورزش

● شنبه ـ سالن ورزش محمدرضاشاه

تیم والیبال دختران آنکارا که طول سال های گذشته در رده بندی اول تاسوم باشگاه های ترکیه قرار داشته‌اند ، بعد از پیروزی دراولین دیدار ، در این شب مقابل دختران تاج با نتیجه ۱ـ۳ تسلیم شدند .

به‌این ترتیب میهمان بعداز یك پیروزی و یك شکست دیدار انتقامی خود را فردا شب درمقابل تیم انجمن دوشیزگان و بانوان قهرمان چهارساله باشگاه های تهران و میزبان خود برگزار خواهد کرد .

● چهره میهمان

تیم کالج آنکارا درمقابل‌دختران تاج باچهره‌ای بهتر از دیدارنخست ظاهر شد ، بازیکنان حاضر در میدان این تیم عبارت بودند از «فولای‌اکم» کاپیتان تیم ، ایل‌توـ گورسن ، اویاباتوکان ، نوین ـ اورگراوغلی ، گلفر کارابولوت و عایشه گون پاك‌اوز .

دراین جمع «فولای‌اکم» که در گذشته نیز بار ها او را مقابل تیمهای مختلف تهران درایران و ترکیه دیده بودیم بهترین‌چهره میدان بود .

تیم ترکیه اولین گیم را با تسلط فراوان ۸ـ۱۵ باپیروزی‌به پایان رساند ، مهارت فردی و هم‌آهنگی درجمع نفرات میهمان فراوان بود ولی تحرك و تلاش‌تا آنجا که سازنده پیروزی باشد ، درمیان آنها وجود نداشت ، زمانی که «فولای» بلندترین نفر تیم‌که باتجربه و انعطاف پذیری فراوان داشت و عموما علیرغم دفاع‌استوار روی تور کار می کند بخط جلو می رسید ، تاج این تیم «فولای» باتوپهای آرام و کاری دشوار کوتاه کنار تور برای تیم خود شانسهای بیشتری می ساخت و عجیب این که هرقدر این کار تکرار می شد ، نفرات تاج بازهم بیشتر روی انعطاف پذیری بدن او فریب می خوردند ، اصولا شانس تیم ترکیه روی توپهای کوتاه کنار تور ، بیشتر از «اسپیکهای» محکم بود ، زیرا در «جاگیری» نفرات تاج هنگامی که حمله از جناح چپ زمین حریف صورت می گرفت فاصله تور تاخط سه متری رادر جناح چپ زمین خود فراموش‌می‌کردند و همین فراموشی ، چندین بار به «فولای» توفیق داد تا توپ را درزمین حریف بنشاند .

تیم پیروز تاج دردیدار شب گذشته : حسن کرد مربی تیم‌ـفریده فرزام کاپیتان ـ روحی‌پند نواز ـ پری فردی ـ پری کریمی ـ ژاله‌سیدهادیزاده ـ پری‌عابدینی‌ـ سرور سعادتی و فاطمه سپنجی .

● «فولای» نفربرترمیهمان

مهره های اصلی حمله تیم ترکیه عبارت بودند از «فولای» باشماره یك و ایل‌تر با شماره ۱۰ که دوقطر تیم را تشکیل داده بودند ، ولی‌در این میان برتری و تسلط «فولای» چشمگیرتر ازقطر دیگر تیم بود و زمانیکه او ازخط حمله‌میگذشت، کار سایرین‌چندان امیدبخش نبود ، تیم ترکیه‌ترکیبی استوار نیست و نفرات حاضر در میدان این تیم را با هر آرایشی که قرار دهیم ، وجود «فولای»عدم تعادل کلی بوجود می‌آورد ،بعبارت ساده‌تر این تیم برای استواری بیشتر در کلیه جناحها محتاج بازیکنی دیگر با خصوصیات«فولای» می‌باشد ، ترکیه مقابل تاج به مراتب بهتر از بازی نخست ظاهر شد ولی در پایان دومین گیم بازی همه چیز را ازدست داد ، زیراتحرك و سخت کوشی در جمع نفرات‌انها بعداز دومین گیم کمتر بچشم‌میخورد و این درست عکس خصوصیات حریف بود .

● تیم تاج چگونه بود ؟

تیم‌تاج را در این دیدار با خصوصیاتی دیدیم که میتوان پذیرفت اگر در کارشان تغییری بوجود نیاید ، در راه یك سازندگی امیدبخش قدم گذارده‌اند، دیربازی بود که چهره‌های ثابت و قدیمی‌این تیم هنوز نفراتی شایسته نیافته‌بودند که جانشین آنها باشد ولی انچه‌در این شب ازتیم‌تاج دیدیم، نمایشگر این واقعیت بود که موج تازه‌ای در این تیم شکل گرفته است ، شش بازیکن حاضر دراین تیم که در شرایطی یکی دو نفر از آنها تغییر میکرد از دو گروه متمایز تشکیل شده‌اند ، روحی پندنوازـ پری فردی ـ ژاله سیدهادی‌زاده و فریده فرزام مهره‌های سرشناسی هستند که‌طول‌سالهای گذشته‌بارها صاحب پیراهن ملی بوده‌اند و هنوز صاحب نام می‌باشند از این جمع پندنوازو فردی‌در شمار درخشانترین چهره‌های زمان حال والیبال بانوان ما هستند و فرزام و سیدهادی‌زاده استوارترین مهره‌های سازنده تیم بشمار می‌آیند، فریده فرزام گذشته از مهارتهای فردی با خصوصیات اداره میدان و روشن‌بینی کلی در کار تیم بعنوان کاپیتان تیم بمیدان آمد و یکی از چهار چهره ثابت میدان طول چهار گیم بود ، پری کریمی و پری عابدینی باسابقه‌ای بیشتر و سرور سعادتی ـ فاطمه سپنجی باجوانی فراوان و ناآشنائی در جمع بزرگان ، تازه‌تولدیافته‌اند، کریمی مهره‌ایست که شایستگی حضور در جمع ملی پوشان رابدست اورده ولی در میان«نورسیده ها » سرور سعادتی در این دیدار همه‌را به تحسین کشید .

سرور سعادتی امیدی «نو» برای والیبال بانوان .

● نامی که‌بایدبخاطر بسپاریم!

سعادتی با ۵۱ کیلو وزن و ۱۶۳ سانتیمتر قد ، هفده سال سن دارد ولی انعطاف‌پذیری ، سرعت ، جسارت و قدرت شدید عکس‌العمل او با همه بی‌تجربگی نمایشگر این واقعیت بود که اگر تحت تاثیرقرار نگیرد و بادلبستگی و تلاش‌تمرینات خود را دنبال کند ، در آینده‌ای نه‌چندان دور در جمع بزرگان این ورزش چهره‌ای استثنائی خواهد داشت ، حالت دست و پرش بلنداو چیزیست که گروهی بعداز سالها تمرین به‌آن دست نیافته‌اند، واگر بیاد آوریم ، جاگیری و سرعت‌عمل دلپذیری نیز درتوپگیری دارد،بیشتر به او امید خواهیم داشت در این میان‌او تنها محتاج‌تجربه‌بیشترو کمی اضافه وزن می باشد که به‌قدرت جسمانی او بیافزاید ، بهرحال‌این نام را بیاد داشته باشید تا روز ـ هائی نه‌چندان دور که درصدرقرار گیرد .

ازاو که بگذریم فاطمه سپنجی نیز از جمله چهره های تازه و چشمـ گیر این تیم بود و رویهم باید پذیرفت که تاج بانمایشی که در این شب ارائه کرد ، گرچه‌هنوز درجمیع خصوصیات استوار نشده است ، ولی برای ایده‌آل شدن راهی دراز درپیش ندارد .

گیم نخست بازی را ترکیه ۸ـ۱۵ باپیروزی به پایان رساند و دردومین گیم نیز تانتیجه ۲ـ۸ بسود ترکیه، همه‌چیز برای‌پیروزی این‌تیم آماده بود ولی از این‌لحظه به بعد تیم تاج از «لاك» خودخارك شد و با درخششی فراوان حریف را جاگذارد ، دومین گیم ۱۲ـ۱۵ و دو گیم بعد به ترتیب ٤ـ۱۵ و ۹ـ۱۵ بسود تاج به پایان‌رسید ، به‌این ترتیب ترکیه بعد از یك پیروزی آسان مقابل اصفهان ، دربرابر تاج مغلوب شد ، ولی با اینهمه واقعیت این تیم رابايد دردیدار اوج مقابل تیم انجمن دوشیزگان و بانوان میزبان‌خوددر بازی بعداز ظهرفردا جستجو کنیم.

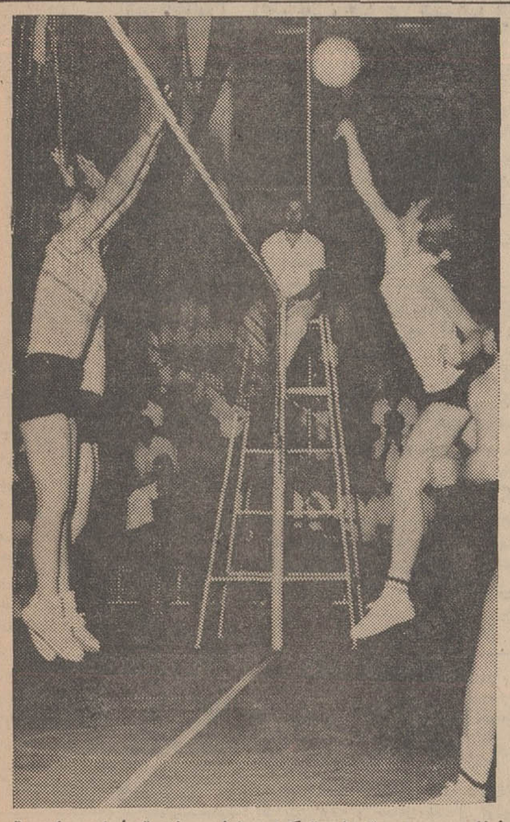

«فولای» چهره برتر تیم ترکیه درخط حمله تنها امید این تیم بود .

## آمریکا فاتح کشتی جوانان دنیا

درپایان مسابقات کشتی آزاد جهانی جوانان دنیا تیم ملی کشتی امریکا صاحب پنج مدال طلا گردید . دراین‌مسابقات شوروی‌ها ۳ مدال طلا و ژاپن صاحب دو مدال طلا گردیدند .

نفرات اول تا سوم هروزن درپایان مسابقات ازاین قرار می باشند .

**٤۸ کیلو :** ۱ـ ایلاریون فدوسیف از شوروی ۲ـ جیم بیسل از آمریکا ۳ـ اوریستو لاسایف از بلغارستان.

**۵۲ کیلو :** ۱ـ بیل‌مارتین از امریکا ۲ـ ساتوشی ودا از ژاپن ۳ـ سمن‌ماکاروف از شوروی .

**۵٦ کیلو :** ۱ـلاری مورگان‌از امریکا۲ـ شالواتیدز ازشوروی ۳ـ حلیاسکودیمتروف از بلغارستان .

**٦۰ کیلو :** ۱ـ ارکاتسوشیکو سایتواز ژاپن ۲ـلاری لیتل از امریکا ۳ـ آندراسیان از شوروی .

**٦۵ کیلو :** ۱ـکیلووادا از ژاپن ۲ـ گاپیس گاوجیف از شوروی ۳ـ جانکوپیکوف از بلغارستان .

**۷۰ کیلو :** ۱ـ آکاکی خوفاشویلی از شوروی ۲ـ سی‌چیا ازژاپن ۳ـ گئورگی ساوف از بلغارستان

**۷۵ کیلو:** ۱ـ ریچاردبینك ازامریکا۲ـ سویتچویلی ازشوروی ۳ـ گئورگی بونیف‌از بلغارستان .

**۸۱ کیلو :** ۱ـ پیل‌براك از امریکا ۲ـ کشیدزه از شوروی ۳ـ کازاکف توداز از بلغارستان .

**۸۷ کیلو :** ۱ـ مایك براناداج از امریکا ۲ـ باچر از بلغارستان .

بالاتر از ۸۷ کیلو ـ ایسوسلاف آندیف ۲ـ حلیاسکوف از بلغارستان .


## اطلاعیه سازمان آب تبریز

سازمان آب تبریز باطلاع کلیه مشترکین که‌بابت‌آب‌بها بدهی‌دارند میرساند که تاآخر امرداد ماه ٤۸ نسبت به‌واریز بدهی خود به‌باجه‌های‌بانك‌ملی ویابه صندوق اداره مرکزی واقع دربلوار دانشگاه اقدام نمایند سازمان ضمن اظهار سپاسگزاری قبلی از همکاری مشترکین محترم انتظار دارد که در مهلت مقرر کلیه بدهی آب بهای خودراپرداخت‌نمایند تاسازمان ناگزیر بقطع جریان آب نگردد .

سازمان آب تبریز

آ ـ ۳۲۷۲۰ ۱ـ۲

## ساحل طلائی

GOLDEN PEACH

باطلاع خریداران قبلی زمین میرساند لوله کشی و سیم کشی برق ساحل طلائی انجام و در اختیار خریداران محترم است .

خواهشمند است برای استفاده ازآب و برق‌وترتیب وصل انشعاب آن بدفتر ساحل طلائی مراجعه فرمائید .

ضمنا متذکر میگردد که اسفالت بلوار و زیر سازی راه‌های مربوط به زمین های فروخته شده کاملاآماده بوده،خریداران میتوانند براحتی با اتومبیل به سرزمین های خودتشریف‌ببرند.

آ ـ ۳۲۷٦٤ ۱ـ۲

روغن موتور اسو اکسترا داخل موتور را تمیز نگهمیدارد واز فرسودگی موتور درگرما وسرما جلوگیری میکند . باصرف چند ریال بیشتر چند هزار ریال صرفه‌جوئی میکنید . مصرف مرتب اسو اکسترا عمرماشین شما را بیشتر میکند .

جدید

روغن موتور اتوماتیك اسو اکسترا

غلظت متناسب در تمام درجات حرارت

بامصرف اسو اکسترا در هزینه تعمیروخریدوسایل یدکی صرفه‌جوئی میکنید.

Esso

شرکت سهامی تولید و تصفیه روغن

☆ اسو اکسترا را در قوطی‌های طلائی بخرید

ایران تکنو نماینده انحصاری

ALLIS-CHALMERS

آلیس چالمرز امریکا

لودر

٦٤۵ چرخ لاستیکی

باظرفیت زنبه ۲٫۵ـ۳٫۵ یارد مکعب

وزاویه گردش ۹۰ درجه کامل

انواع ماشین آلات راهسازی :

بولدوزر ـ لودر ـ گریدر ـ اسکریپر

تماماً ساخت کارخانجات معظم آلیس چالمرز امریکا

برای تحویل فوری آماده است

بولدوزر

HD۲۱P سری جدید B

پرقدرت با دنده های اتوماتیك

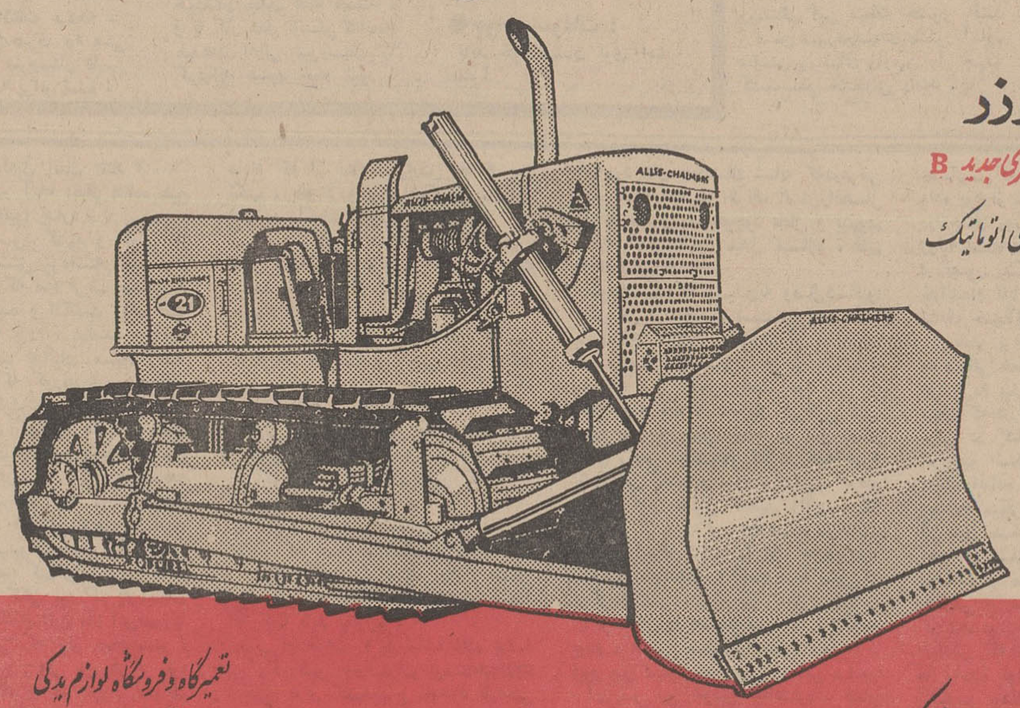

دفتر مرکزی :

شرکت سهامی ایران تکنو خیابان تخت جمشید شماره ۲۹۲ـ۲۹۰ تلفن ۷۵٦۸٦٤

تعمیرگاه و فروشگاه لوازم یدکی کیلومتر ۱٤ جاده کرج تلفن ٦۱۲۱۲۳

# شهرری، جولانگاه درشکه‌چی‌ها شده است!

## کوچه‌های اطراف حرم کثیف وآلوده است وداروخانه شبانه روزی، داروی کافی ندارد!

«شهرری عنوان «شهرستان» دارد ولی روزبروز از لحاظ امور شهری و بهداشتی به قهقرامی‌رود بااین کیفیت هرگز نمی‌توان نام‌شهرستان‌رویش گذاشت. بعضی معابر عمومی و کوچه‌های اطراف حرم مطهر حضرت عبدالعظیم «ع» بعلت نبودن آب‌ریزگاه دربیوتات‌آستانه کثیف وآلوده است واگر وضع بهمین منوال ادامه یابد بهداشت و سلامت مردم‌به‌مخاطره میافتد.».

بااین مطلب اعضای هیئت مشورتی روزنامه اطلاعات در شهرری مذاکرات سی‌و نهمین جلسه‌خودرا آغاز کردند. این‌جلسه در دفتر نمایندگی اطلاعات در شهرری تشکیل گردید و طی آن پیرامون مسائلی ازقبیل وضع‌نامطلوب کوچه‌های اطراف‌حرم‌حضرت‌عبدالعظیم «ع» ونبودن آبریزگاه عمومی در شهرری ، مشکل عبور و مرور در روزهای تعطیلی، خاموشی بی‌موقع‌برق شهر و وجود درشکه های مزاحم‌و کثیف درشهر ومجهز نبودن داروخانه شبانه‌روزی شهرری ازنظر دارو بحث شد. مسائل مورد بحث این جلسه توسط چهارنفر از اعضای‌هیئت مطرح گردید که تفصیل آن بر اساس گزارش منشی‌هیئت‌مشورتی وخبرنگار اطلاعات درشهرری بشرح زیراست:

### • کوچه‌های کثیف

شهرداری شهرری اوایل سال ۴۷ آبریزگاه های موجود در محدوده آستانه حضرت عبدالعظیم را خراب کرد تاتجدید بنا نمایندولی ساختمان های‌آن تابحال نیمه کاره‌مانده ومعلوم نیست چرا این آبریزگاه ها تکمیل نمیشود؟

برای جلوگیری از وضع نامطلوب کوچه های اطراف حرم، مقامات شهرداری باید ترتیبی دهند تا هرچه زودتر آبریزگاه های آستانه‌تکمیل شده ومردم‌ازاین وضع ناراحت‌کننده بیرون آیند.

### • مشکل ترافیك

بحث بعدی درباره مشکل ترافیك در روزهای تعطیل بود که میباید مسئولین امر نسبت‌به‌آن توجه‌بیشتری کنند. درروزهای‌تعطیل‌خیابان‌آرامگاه وخیابان احمد تبریزی از ایستگاه شهرری تا محل نصب تابلوی«توقف ممنوع» بسته میشود و اهالی شهرری برای ورود و خروج از این دوخیابان دچار زحمت و ناراحتی میشوند و اگر دراین روزهاکسی مریضی‌یا مجروحی داشت برای رساندن بیمار خود به بیمارستان دچار سرگردانی خواهد شدو چه‌بسا ممکن است درنتیجه‌دیر رسیدن به‌بیمارستان بیمار یامجروح درگذرد.

### ● مرتب قطع میشود

خاموشی بیموقع برق شهرری‌بحث دیگری بود که دراین جلسه مطرح گردید، در جلسه مذکور گفته‌شد: اخیراً دفعات خاموشی برق شهرری افزایش یافته و حداقل هفته‌ای دوروز در ساعات مختلف شبانه‌روز قطع می‌شود. باتوجه باینکه در فصل‌تابستان مردم اکثراً از پنکه، کولر و یخچال استفاده میکنند واین خاموشی های روز، موجب ناراحتی مردم شده است، شایسته است مسئولین برق منطقه‌ای برای تامین رفاه بیشتر مردم شهرری از خاموشی های بی‌موقع و مداوم‌برق جلوگیری نمایند.

### • تاکسی اضافه شود

اعضای هیئت سپس‌به‌وضع درشکه هائی‌که درخیابانهای شهرری‌رفت‌و آمد میکنند اشاره کردند و گفتند: درشکه های کثیف در خیابانها اکثر اوقات سدمعبر میکنند و مردمی که ناچارند برای ایاب‌وذهاب ازدرشکه استفاده کنند باید مبلغ گزافی نیز بدرشکه‌چی ها بپردازند. حال که شهرداری شهرری جزء شهرداری تهران شده بسیار بجااست مسئولین شرکت تاکسیرانی‌تهران ترتیبی‌دهند که تعداد ده دستگاه تاکسی بتعداد تاکسی های فعلی اضافه شود و در خیابانهای شهرری بکار افتد تاهم مردم ازوسیله‌تمیز وسریعتری‌استفاده کنند وهم از شر درشکه‌های کثیف ومزاحم فعلی آسوده شوند.

### • تجهیز داروخانه

از جمله مسائل مورد بحث این جلسه ضرورت تجهیز داروخانه شبانه روزی شهرری از لحاظ داروهای مورد نیاز بوده. داروخانه شبانه روزی شهرری که وابسته به‌بنگاه داروئی کشور است فاقد داروهائی است که اکثرا موردنیازمی‌باشد واین‌داروخانه باوجود اینکه شبانه روزی می‌باشد ولی درروزهای تعطیل بسته است. اعضای هیئت مشورتی در این مورد پیشنهاد کردند: مسئولین بنگاه داروئی کشور ضمن تجهیز بیشتراین داروخانه از لحاظ دارو ترتیبی‌دهندکه داروخانه مزبور در ایام تعطیل نیز باز باشد.

### رئیس تربیت بدنی گیلان

آقای حسن‌نیکو

آقای حسن نیکو ازطرف وزارت آموزش و پرورش به ریاست‌اداره تربیت بدنی و تفریحات سالم گیلان منصوب گردید.

## کلاس کارآموزی مربیان ورزش

### بمدت ۱۰ روز دراصفهان دائر است

کلاس کارآموزی مربیان ورزش باشرکت۲۵۰نفر از مربیان ورزش سراسرکشور وسیله آقای طه استاندار اصفهان درسالن دبیرستان «ادب» اصفهان گشایش یافت در مراسم گشایش این کلاس‌آقای نخعی‌معاون‌وزارت آموزش و پرورش، مدیر کل تربیت بدنی و چندتن از مسئولین سازمان های اداری و فرهنگیان اصفهان حضور داشتند.

این کلاس طبق پیشنهاد سمینار روسای ادارات تربیت بدنی وتصویب وزارت آموزش وپرورش بمنظور تامین و تکمیل کادر مربیان ورزش‌مدارس بعنوان کلاس کارآموزی مقدماتی ورزش در اصفهان تشکیل شده است. رئیس اداره تربیت بدنی اصفهان ضمن ایراد مطالبی اظهار داشت: این کلاس‌بمدت ده روز در اصفهان دایر خواهد بودو شرکت کنندگان در آن مسائل مربوط به ورزش را فرا خواهند گرفت.

## انجمن شهرستانها

برای داوطلبان کنکور که از شهرستانها باهواز آمده‌اند

### کرایه هتلها، شبی ۳۰ ریال شد

ازطرف سرپرست شهربانی های خوزستان بکلیه مسافر خانه ها وهتل های اهواز دستور داده‌شد که خودرا برای پذیرائی از داوطلبان کنکور دانشگاه جندیشاپور اهواز آماده نمایند.

یکمقام مطلع دانشگاهی در اهواز بخبرنگار ما گفت: بمنظور رفاه و آسایش بیشتر داوطلبانی که ازشهرستانها برای شرکت در کنکور دانشگاه جندیشاپور باهواز می‌آیند کلیه اقدامات‌لازم بعمل آمده و بصاحبان مهمانخانه ها دستور داده‌شده است‌که بابت استراحت هرداوطلب درشبانه روز بیش ازسی‌ریال ازآنان دریافت نشود.

### - پیشنهاد جالبی دربارهٔ فروشگاههای مدارس

اگر فروشگاههای مدارس بمن واگذار شود

## هر سال ٤ دبستان میسازم

«اگر بوفه‌ها و فروشگاههای مدارس پایتخت و شمیران، بطور اجاره بمن واگذار شود، تعهدمیکنم که علاوه بر ادارهٔ این فروشگاهها بنحو مطلوب، همه‌ساله چهار دبستان بسازم و در اختیار وزارت آموزش و پرورش بگذارم.»

این پیشنهادی است که یکی‌از ساکنان قلهك کتبا به‌وزارت‌آموزش و پرورش تسلیم داشته است. آقای گوهری ساکن قلهك که ازفرهنگیان‌بازنشسته بوده‌وتجربیات زیادی در امور فرهنگی دارد، ضمن پیشنهاد خود تصریح کرده است، دبستانهائی که همه ساله از درآمد این فروشگاهها میسازد، ٦ کلاسه بوده و گنجایش کافی برای‌دانش آموزان خواهد داشت. وی‌همچنین تعهد کرده است که مالیات‌مربوطه رانیز مرتبا بوزارت دارائی‌پرداخت کند.

فعلا وزارت آموزش و پرورش موافقت یاعدم موافقت خودرا‌بانجام این پیشنهاد به‌آقای گوهری‌اعلام نکرده است.

## ۸۰ درصد سود برای تکبافان

خبرنگار مادر تبریز گزارش داد: در اجرای تصمیمات دولت در مورد افزایش دستمزد، بافندگان قالی و بهبود صنعت فرش، قرارداد جدید تك‌بافی بین شرکت فرش ایران شعبه تبریز و بافندگان‌قالی منعقد گردید بموجب این قرارداد، صدی هشتاد سود حاصله به بافندگان فرش تعلق میگیرد.

## پلکان ترقی!

### سوغات اردبیل

خوشبختانه شهر اردبیل اگر پارك کودك ندارد، در عوض یك باغ ملی‌دارد، واین باغ ملی‌اگر وسائل‌بازی‌برای کودکان ندارد، درعوض‌پله دارد!

همانطور که اطلاع دارید معمولا پارك ها و باغهای‌عمومی را برای تفریح و استفاده از هوای سالم ایجاد می کنند. ولی باغ ملی اردبیل اگرهوای سالم ندارد، در عوض درعمق سه متری زمین قرار گرفته! «این باغ ملی است یاتونل‌زیر زمینی؟» که بهر حال همین عمق سه متری نشانه‌عمیق‌بودن مسئولین محترم اینجا در کار های مربوطه است و بازهمین عمیق بودن پارك باعث وجود پله هائی در آستانه درورودی گردیده است. و وجود همین پله های ورودی‌است که‌موجب تشویق و دلگرمی بروبچه‌های اردبیلی گردیده است. چرا که چون این باغ ملی عمیق! فاقد هر گونه وسائل بازی‌و تفریح بچه‌هاست، بچه های با ذوق اردبیل از پله های ورودی بجای سرسره استفاده میکنند. یعنی میروند می نشینند در منتهی‌الیه سطح شیب‌دار دو طرف پله ها و دست هایشان را ول می کنندو لیز میخورند تاپائین‌ودرزمانی که بین راه هستند بجان مسئولین تربیتی و ورزشی شهرشان دعا می کنند!

گر چه من فکر می کنم فرستادن عکس و خبرسرسره بازی بچه های اردبیل روی پله های باغ ملی موجب شود که بچه های شهرستان های دیگر هم بهوس بیفتند و راه اردبیل را پیش بگیرند. معذلك بخاطر اینکه خورشید نباید همیشه زیر ابر بماند، و عملیات مشعشعانه اولیاءامور اردبیل نباید از چشم روشن‌بینان پنهان باشدلذااین‌عکس و خبر را با کمال‌احترام‌ارسال داشته، امیدوارم پارك های دیگر هم از وجودچنین‌وسائل تفریح و سرگرمی اطفال‌غافل نمانند و با ساختن‌چنین پله هائی، پلکان ترقی رادراختیار نوباوگان وطن قرار دهند.

در هر حال اهالی اردبیل نمیدانند در مقابل داشتن‌چنین مسئولین مبتکری چه‌عکس‌العملی از خود نشان بدهند.

● جواب سوغات:

- بزنند به تخته!

سوغاتچی با نمك! درشماره ۱۲۹۴۵ اطلاعات صفحه - شهرستان ها خبری بود مبنی بر اینکه در سروستان فارس قیمت نمك سه برابر شده!

## مسئولان بانمك!

### سوغات سروستان‌فارس

اینجانب بعنوان یکی از اهالی سروستان باید توضیح بدهم که گران شدن نمك‌در اینجا واقعا امری است باور-نکردنی و تعجب‌انگیز!

البته در اینکه نمك سروستان فارس براحتی از نمکدان می ریزد شکی نیست. ولی در عین حال نمیشود تمام شدن معدن نمك رابهانه گران‌شدن نمك قرار داد چون ماشاالله مسئولین محترم سروستان خودشان معدن نمك هستند، و با کار های بانمکی که‌انجام میدهند اهالی سروستان را کرده‌اند عینهو خیار شور!

بهر حال یکی از دلایل‌گران کردن نمك در این شهر را صدور نمك به میزان رباد به شهرستان ها ذکر کرده‌اند! ملاحظه فرمودید؟ آنوقت مسئولین اقتصادی‌مرتب‌درفکر توسعه امر صادرات هستند، خوب اگر زیاد شدن صادرات با توجه به‌سیاست اقتصادی مسئولین سروستان، موجب گران شدن کالای مربوطه گردد تکلیف مردم چیست.و با اینگونه مسئولین چکار باید کرد.

● جواب سوغات:

باید خواباندشان توی اب نمك!

---

از: مهندس زاده
نماینده اعزامی سازمان شهرستانها

## سیمای شهرستانها

-۳۸۱-

مثلا میزان قند موجود در محصول چغندر قند این‌سرزمین ۲۱ درصد است که این مقدار، ماکزیمم (حداکثر) است.

معدل عملکرد بذر غلات درسطح هریك هکتار ازاراضی جیرفت طی آزمایشاتی که تاکنون بعمل آمده بمیزان پنج تن می‌باشد بااین معنی که‌هریك هکتار از مزارع غله اینمنطقه پنج تن محصول میدهد ...

میگفت: بجز محصولات متداول در مناطق کشاورزی کشور، درسرزمین جیرفت محصولات کشاورزی ناشناخته از قبیل: خربزه درختی (پاپایا) ویا آناناس خیلی خوب وبه میزان حداکثر بدست میاید. قرار است دراراضی حاصلخیز جیرفت مراکز بزرگی جهت کشت و پرورش درخت خربزه و آناناس ایجاد شود. دراین مورد هرچند هنوز اقدامی صورت نگرفته بود ولی من در دفترکار مهندسین سازمان عمران جیرفت مقدار زیادی از بذر پاپایا (درختخربزه) وآناناس‌دیدم که آقایان مهندسین میگفتند: درآینده‌ای نزدیك که ازدو سه سال تجاوز نمیکند محصول خربزه درختی وآناناس مزارع جیرفت ببازار عرضه خواهد شد ...

بطور کلی مطالعات و بررسی هائی که درمورد عمران‌و آبادی و توسعه اقتصادی و کشاورزی سرزمین جیرفت شده است نشان میدهد که‌این‌منطقه استعداد کافی وشرایط لازم برای تامین قسمت زیادی از احتیاجات کشور رااز لحاظ تره‌بار، میوه‌جات گوناگون از هر قبیل اعم‌از شناخته شده یاناشناخته، دانه‌های روغنی و حتی‌محصولات صنعتی از قبیل پنبه و نیشکر را دارد.

بهمین جهت دربرنامه چهارم عمران مملکتی توسعه کشاورزی این‌منطقه درسطحی خواهد بود که علاوه برتامین احتیاجات محل امکان صدور مقادیر قابل ملاحظه‌ای از محصولات نوبرانه تره‌بار، میوه‌جات، مرکبات، خرما، پنبه وسایر محصولات راداشته باشد ...

دربازگشت از مرکز کارسازمان عمران منطقه‌ای‌جیرفت میدیدم که‌زنان روستائی تك‌تك یاهرسه چهار نفری باهم ظرفهای‌بزرگی روی‌سر گذاشته و پیاده بسوی «سبزواران» مرکز شهرستان جیرفت روانند. وقتی از محتویات ظرفها پرسیدم گفتند: اینها فرآورده های لبنیات‌از قبیل ماست، کره یاشیر است که بشهر میبریم و میفروشیم بامشاهده زنان روستائی شیر فروش پس‌از مراجعت به «سبزواران» درباره کیفیت امور دامداری در این منطقه نیز تحقیقات وبررسی بعمل آوردم.

اصولا موقعیت طبیعی شهرستان جیرفت ووضع آب و هوای اینمنطقه ووجود نواحی کوهستانی و مراتع ییلاقی و قشلاقی پرورش دام رادر این منطقه بحد کافی امکان‌پذیر کرده و امر دامداری و دامپروری در منطقه جیرفت اهمیت خاصی دارد. بطوریکه میتوان گفت زندگی روستانشینان‌این سرزمین بهمان اندازه که بکشاورزی وابسته می‌باشد به دامداری و دامپروری نیز پیوسته است اکثریت قریب باتفاق خانواده های کشاورزان این‌منطقه بموازات فعالیت در امر کشاورزی بدامداری و دامپروری نیز پرداخته‌اند وهر خانواده کشاورز بسته باستطاعت مالی خود یك یا چندین راس گاو وگوسفند نگهداری میکندو پرورش میدهد واز فرآورده های لبنیاتی آنها استفاده مینماید. حتی عده‌ای از ساکنین این منطقه‌دامداری رابه‌کشاورزی‌ترجیح داده‌ومنحصرا درامر دامپروری فعالیت میکنند مثلا عشایر این سرزمین‌نقش مهمی در امر دامپروری و دامداری و تولید فرآورده های لبنیاتی را بعهده دارند ...

---

## نهایندگان اطلاعات در خدمت مردم

### جاده «شاه‌آباد» باید آسفالت شود

دست‌انداز های حاصله از بارندگی های سال گذشته، هنوز درجاده«شاه‌آباد»شمیران، وجود دارد و وقتیکه آمبولانس حامل بیماران بیمارستان شاه‌آباد، ازاین‌جاده میگذرد معلوم است که چه ناراحتی اعصابی برای بیماران، بوجود می‌آید! چون از سال گذشته بوضع‌این جاده توجه‌نشده، تدریجاقسمت هائی‌ازجاده، ازبین رفته‌است، باتوجه بااین امر که متجاوزاز یکهزاربیمارمسلول‌درآسایشگاه شاه‌آباد بستری هستند، و همیشه گروه‌کثیری برای‌عیادت بیماران بااین بیمارستان می‌آیند، ضرورت داردکه این‌جاده آسفالت شود. ومشکلات‌موجود، برطرف گردد. این تقاضای عده‌ای ازاهالی شاه‌آباد شمیران بود که‌بانماینده روزنامه‌اطلاعات درمیان گذاردند.

### اهالی «جوقین» وتقاضای چندین ساله!

سالهاست اهالی «جوقین» تقاضای آسفالت، جاده ۳کیلو متری جوقین ـشهریار را دارند ولی تاکنون توجهی به تقاضا هایشان نشده است، مسئولین امر، از دوسال پیش، ترمیم این جاده را فراموش کردند و بدین ترتیب، مشگل دیگری‌بر مشگلات مردم این سامان افزودند! عبور ومرور در این جاده، بطور کلی خطرناك می‌باشد وتاکنون حوادث رانندگی زیادی درآن روی داده است. از مسئولین امر تقاضا داریم این‌بار، به‌تقاضائیکه ازسالها پیش عنوان شده، پاسخ‌مساعد دهند ودر مورد آسفالت این جاده‌سه‌کیلو متری اقدام‌نمایند، مطالب بالا توسط‌عده‌ای ازاهالی «جوقین»شهریاردردفتر نمایندگی روزنامه اطلاعات عنوان شد.

---

## ٤٢٥ خانه

### بکارکنان برق‌واگذار شد

روز گذشته طی مراسمی، با حضور آقای مهندس محمودیان، مدیر عامل و رئیس هیئت مدیره برق منطقه‌ای خراسان و اعضای هیئت مدیره سازمان ساکن، ٤٢٥ دستگاه خانه که برای کارمندان و کارگران برق منطقه‌ای خراسان ساخته شده بود طبق قرعه کشی‌به انان واگذار شد.

خبرنگار ما در مشهد گزارش داد: عملیات احداث خانه های مزبور که هر کدام بین ششصدتا هزار و دویست متر مساحت دارند، از دو سال پیش در زمین‌های‌اطراف پارك آریامهر شروع شد و هفته گذشته به پایان رسید، این خانه ها، بتمام وسائل مجهز بوده وقریبا تاسیساتی از قبیل سینما، فروشگاه های متعدد و زمین های ورزشی در اطراف آنها ایجاد خواهد شد.

### یازده نفر از اهالی لاهیجان

## با بازرسان شاهنشاهی همکاری‌میکنند

هیئت بازرسی شاهنشاهی اعزامی به‌گیلان بسرپرستی تیمسار سرتیپ قطبی‌وارد لاهیجان شد و مورد استقبال قرار گرفت. اعضای هیئت درجلسه‌ای که‌با حضور عده‌ای از طبقات مختلف مردم درسالن جمعیت شیر وخورشید سرخ لاهیجان تشکیل شده بود شرکت کردند.

خبرنگار ما در لاهیجان گزارش داد: دراین جلسه هدف از تشکیل هیئت بازرسی شاهنشاهی تشریح شدوسپس پنج‌تن از خانمها وشش نفراز آقایان حاضرین درجلسه جهت همکاری با بازرسان شاهنشاهی در زمینه رسیدگی بشکایات اهالی تعیین شدند. این‌عده در جلسات صبح و عصر که‌با حضور بازرسان شاهنشاهی تشکیل میشود شرکت مینمایند.

## جایزه

خلیل اصلانی

بدنبال فعالیت وسیعی که‌برای دستگیری اعضای باند سارقین «قزل قشلاق» صورت گرفت، علاوه بر ابراهیم خبازی و خلیل اصلانی که قبلا دستگیر شده بودند، یکی دیگر از اعضای‌باند بنام «بیوك شهروزحق» کارمند سازمان آب و برق آذربایجان بدام افتاد.

سرهنك فربد فرمانده هنك ژاندارمری تبریز در این موردبه خبرنگار ما گفت: فعلا دو تن از اعضای اصلی باند، باسامی محمد فرشی‌راد و احد رضائی متواری می‌باشندوتلاش‌مامورین ژاندارمری برای دستگیری آنان ادامه دارد.

وی افزود: خلیل اصلانی، درتحقیقاتی که از وی بعمل آمد، عملیات سرقت مسلحانه و قتل‌دو نفر از کارکنان سازمان آب وبرق را بدو نفری که متواری هستند نسبت‌دادولی تازمانیکه سارقین‌فراری دستگیر نشوند، اظهارات خلیل - اصلانی، مورد قبول واقع نخواهد شد.

● تعیین جایزه

فرمانده هنك ژاندارمری تبریز گفت: اگر مردم نیز دردستگیری سارقین با مامورین همکاری‌کنند زودتر به نتیجه می رسیم چنانچه کسانی متهمین‌را دستگیر وتحویل مامورین دهند، جایزهٔ قابل‌توجهی به آنها تعلق خواهد گرفت.

● ۲۲هزار تومان

تاکنون ۲۲ هزار تومان ازپول‌های مسروقه سازمان آب و برق آذربایجان، از متهمین دستگیر شده بدست آمده‌است، ۱۸ هزار تومان ازاین‌مبلغ، درمنزل ابراهیم خبازی (رئیس باند) کشف شد و چهارهزار تومان، از متهم دیگری بدست آمداز ظواهر چنین برمی‌آید که وجوه مسروقه به نسبت تعداد سارقین بین آنها تقسیم‌شده و بهرکدام مبلغ ۱۸ هزار تومان رسیده است.

## برای دستگیری بقیه سارقین «قزل قشلاق» تعیین شد

## یکهزار هکتار زمین

### برضد آفت «کارادرنیا» سمپاشی شد

بمنظور مبارزه با آفات نباتی در جنوب خراسان یك فروند هواپیمای سمپاش از طرف وزارت کشاورزی وارد مشهد شد وبرای سمپاشی مزارع آلوده بدانصوب عزیمت کرد.

خبرنگار مادر مشهد گزارش داد: تاکنون در سطح بیش از یکهزار هکتار از زمینهای زراعی‌شرکتهای سهامی جنوب خراسان برضد آفت «کارادرنیا» وسیله هواپیمای مذکور سمپاشی شده‌است.

## ۲ ایستگاه پرورش تاك

### در «دشت مغان» و «خلعت پوشان» تبریز ایجادمیشود

از طرف دانشکده کشاورزی دانشگاه تبریز دو ایستگاه بزرك آزمایشی جهت پرورش تاك در دونقطه آذربایجان شرقی تاسیس میشود. این‌ایستگاهها، در مزارع نمونه آزمایشی «دشت مغان» و «خلعت‌پوشان» تبریز دائرمیگردد.

گزارش خبرنگار مادر تبریز حاکیست: در دشت مغان کشت موانجام میشود و مراقبت های‌لازم جهت آزمایشهای بعدی بعمل خواهد آمد. همچنین دانشگاه تبریز بزرگترین‌ایستگاه‌دامپروری آذربایجان را دردشت‌مغان تاسیس میکند و مقدمات اولیه‌دراین‌زمینه بعمل آمده است. در «خلعت - پوشان» تبریز نیز کشت‌تاك‌بصورت دیمی در تپه‌های اطراف صورت میگیرد.

از اقدامات دیگر دانشکده کشاورزی دانشگاه تبریز در این زمینه بررسی نهالهای مووتاکستان های عجب‌شیر و رضائیه می‌باشد که در نتیجه آزمایشات لازم بوسیله استادان و دانشجویان‌این دانشکده، چند نوع بیماری‌قارچی وویروسی در باغها شناخته شده است.

## یك خرمن و دوخانه در کام آتش

آتش سوزی شدیدی در یکی ازخرمنهای‌گندم اطراف«پیله‌سوار» مغان آذربایجان متعلق به حاج عسگر سرحدی رویداد و پس از ساعتی دامنه حریق توسعه یافت و دو خانه مجاور خرمن نیزطعمه حریق گردید.

خبرنگار مادر بیله‌سوار گزارش داد: شعله های آتش پس از سه ساعت با تلاش اهالی و مامورین گروهان ژاندارمری پیله‌سوارمهار گردید و از سرایت آن بسایر نقاط و خرمنهای مجاور جلوگیری بعمل آمد.

عکس بالا صحنه‌ای از آتش - سوزی درخرمن را هنگامیکه کشاورزان برای اطفاء آن تلاش می کنند نشان می دهد.

## کشت خشخاش در «کجومثقال»

از طرف اداره اصلاحات ارضی‌و تعاون روستائی شهرستان اردستان آقای موحد رئیس سازمان تعاونی روستائی و آقای شاهی سر پرست حوزه یك‌شرکت‌های‌تعاونی‌روستائی اردستان وارد روستای «کجومثقال» شدند.

خبرنگار مادر پیله‌سوار گزارش داد: این دو پس از ورود به کجو مثقال در محل شرکت تعاونی روستائی این منطقه حضور یافتند و ضمن صورتجلسه‌ای دستور آماده ساختن زمینهای زارعین را جهت کشت بذر خشخاش دادند.

## شکارچیان کبوتر در چاه خفه شدند

دو نفر از اهالی شیراز باسامی یداله دوکوهکی ٤۰ ساله و هدایت هنرمند ۲۰ ساله که برای شکار کبوتر داخل یکی از چاه‌های اطراف‌باغ «جنت» شیراز شده بودند بعلت مسمومیت ناشی از گاز چاه خفه شدند.

خبرنگار ما درشیراز گزارش داد: درمعاینه‌ای که وسیله‌آقای تعقل پزشك قانونی شیراز از اجساد این دو نفر بعمل آمد علت مرك خفگی و مسمومیت از گاز چاه تشخیص داده شد.

---

## سوغات ولایات

اطلاعات سازمان شهرستانها

## پنساتیوا

-۲٦-

- اینقدر تندنرو. هنوز موضوع فیصله نیافته و من نمی‌دانم آیا پنساتیوا با همان عشقی که من نسبت باو دادم، مرا دوست خواهد داشت یانه و میترسم ولواینکه بااین مرحله برسد باوجود این حاضر بازدواج با من نشود. اوازموضوعی رنج میکشدوغصه بزرگی بردلش‌سنگینی میکند. میدانم که ریشه تمام غمهای او، مرك برادرش است ولی فکر میکنم در مرك برادرش باید رازی وجود داشته باشد. پنساتیوا، بطرزباور نکردنی، متاثر ومهموم است. همه بمن دروغ میگویند، همه حقیقت پوشی میکنند. همین راز است که مراشکنجه میدهد. او از دیدن یك نابینا بقدری متاثر شد که‌نزدیك‌بود خودکشی کند. توضیحاتی که از دیگران در این باره شنیده‌ام، بنظرم قانع کننده و کافی نرسید «کورنلیو» گفت:

- بعقیده من، پنساتیوا عفیف ترین وپاکدامن ترین زن دنیا است.

- البته منهم در پاکدامنی و عفت او تردید ندارم و هیچوقت فکر بدی درباره‌اش نمیکنم ولی حس میکنم که چیزی او رارنج‌میدهد. حدس میزنم او میخواهد تقاص و کفاره کارهای‌برادرش را پس بدهد.

باین دلیل من میخواهم همه چیزرا بدانم نه، باور نمیکنم. اویخاطراینکه چشمان برادرش را بعداز مرك از کاسه در آورده‌اند، اینقدر غمزده باشدو این عمل او را تا این حد آزاروشکنجه داده باشد:

چشمان «گوستاومونوز» را هم پس‌از مرك از حدقه در آوردند و تلافی بمثل کردند بنابراین، این غصه ندارد پسرعمو، بگوببینم اصل موضوع‌چیست؟

«کورنلیو» سربلند کردو نگاهش را بچشمان من دوخت. در این لحظه بود که کورنلیوی جنگجو را در مقابل خود دیدم.

اوکورنلیوی «فدائی» بود... درپلك‌هایش حالتی از تعصب و سختگیری مشاهده‌می گردید. آن حالت کودکانه ازچشمانش محو شده بود.

او گفت:

- پسرعمو، اگر چیزی وجود دارد، من بی‌اطلاعم!

- بگو ببینم روز پانزدهم ژوئیه در باغ «کنت» چه حادثه‌ای اتفاق افتاد؟

- آنچه که در آنجا اتفاق افتاده هیچ ارتباطی به پنساتیوا ندارد.

«شاشا» آهی سرد کشید و گوئی بار سنگینی از دوشش برداشته شد. از همین‌جا دانستم که مرا فریب میدهند. به «ریشه» رسیده و انگشت روی نقطه حساس گذاشته بودم. درصدد برآمدم به اسرار نهضت فدائیان مسیح رخنه کنم. اما حیف که کورنلیوی‌من، بخاطر مقام ژنرالی کاتولیك، حاضر نبودهمان پسرعموی دوران کودکی باشد و بجای اینکه بامن صاف وصریح باشد، سدراه من میشد، دیواری را مقابل‌خود میدیدم که هردم بالا میرفت. به کورنلیو گفتم:

- ببین کورنلیو، من باتورك‌وصریح‌صحبت کردم. برای‌من‌بسهولت ممکن‌بودیکدستی بزنم و تراغافلگیر کنم واین‌رازرا کشف نمایم. همینقدر کافی بود که بتومیگفتم من از این رازاطلاع دارم، در این‌صورت هرگونه اطلاعاتی که دلم میخواست، بدست می آوردم. ولی من هرگز ترا فریب نخواهم داد و بتو دروغ نخواهم گفت. من با تومثل دو مرد حرف‌میزنم. من پنساتیوا را دوست دارم و اورا می - پرستم. اما با او ازدواج نخواهم کرد. خوب گوش کن ببین چه میگویم. من مادام که از تمام اسرارش اطلاع پیدا نکنم، بااو ازدواج‌نخواهم کرد. بنابراین بیاو بمن کمك کن.

- پسرعموجان، همینقدر بتو میگویم، چشم بسته با او عروسی کن. او یك فرشته است، یك قدیس است. پاك و معصوم است ...

- همه همین را بمن گفته‌اند. اما من نمیخواهم با فرشته و قدیس ازدواج کنم بلکه میخواهم با زنی عروسی کنم که چیزی را از من پنهان نکند.

- ولی باورکن که من چیزی نمیدانم و از هیچ رازی اطلاع ندارم.

- کورنلیو برایم قسم بخور که تو از هیچ‌چیز اطلاع نداری.

- من هرگز قسم نمیخورم.

دیدم که مسافرتم‌باشکست مواجه‌شده و نزدیك بود از کوره بدر روم و منفجر شوم ولی خود را نگهداشتم‌و ازاوپرسیدم که کجا باید بخوابم.

چون تختخواب را به شاشا داده بود، من وکورنلیو روی‌توده‌ای پوست‌حیوانات شکاری دراز کشیدیم و باوجود ناراحتی ها و نگرانی های درونی، معهذا خوابم برد.

روز بعد موقعی که از خواب برخاستم، حس کردم که قلبم فشرده میشود و از آن درد های وحشتناك شبانه که‌درعرض چند دقیقه، محیط اطراف انسان‌رادهسال پیر میکند و یك موجود عاطل و بیهوده را به آدمی فکور مبدل میسازد، قلبم را فشار میداد.

متوجه شدم‌که رسیدن‌به وصال‌پنساتیوا برای من از محالات است زیرا این راز یا معمای حالت وحشت‌زده او در برابر افراد نابینا، و سکونت او در یك ملك مخروبه، و بالاخره قصد خودکشی او همه‌و همه بمنزله دیواری غیرقابل عبور میان من‌و او حائل بود. در این لحظه چنان رنجی میکشیدم که در همه عمرم نظیر آن نکشیده بودم. تصمیم گرفتم پیش‌از این بدنبال تحقیق واقعیتی که لاینقطع از من گریزان است، برنیایم. بمحض اینکه شاشا را به «رومورزا» رساندم، چمدانم را ببندم و به مکزیکو برگردم.

اگر همان‌روز «سنك سرخ»را ترك‌گفته بودم، همین تصمیم را عملی میکردم. هیچ چیز نمیتوانست بیش از این مرا در آن سرزمین خونین نگاهدارد. همان لحظه‌ای که تصمیم گرفتم به مکزیکو برگردم، فکری از مغزم خطور کرد، فردا پانزدهم ژوئیه است!

عشق به پنساتیوا از یکطرف وخشم و عصبانیت که از این شکست بمن دست داده بود از سوی دیگر مرا وادارکرد که در چنان روزی که مصادف با پانزدهم ژوئیه است در باغ «کنت» حضور یابم. از تصور اینکه سرنوشت را بمبارزه خوانده‌ام تاپا او دست‌وپنجه نرم کنم، شادی خشم‌آلودی در خوداحساس کردم.

از بستر برخاستم و از کلبه خارج‌شدم. مه غلیظی همه‌جا راپوشانده بودو سرمای هوا هردم بیشتر میشد. «فیدل»خدمتکار عمه‌ام که در این سفر همراه من و شاشا بود، در کنار مسیل به بازی با دوسك کورنلیو اشتغال داشت. تنه درختی‌روی مسیل افتاده بود که بمنزله پل از آن استفاده میکردند. هروقت کسی ازروی آن عبور میکرد، سك ها به عوعو درمی آمدند. «شاشا» خود را در یك روپوش پوشانده و مشغول دوشیدن گاو بود. باگرمی و صمیمیت به پسرعمویم سلام کردم. پسر عمویم جلو آمد تا مرا به افرادش که شب‌قبل ازروی احترام‌جلوی ما نیامده بودند، معرفی کند. هفت کشاورز بودند که قیافه و سرو وضع طلبه ها را داشتند. از کورنلیو پرسیدم:

- اینها طلبه های تو هستند؟

با همان لبخند کودکانه دوران بچگی جواب داد:

- بلی، بلی.

اطلاعات
صفحه ۹
یکشنبه پنجم مردادماه ۱۳۴۸
شماره ۱۲۹۵۰

نگاهی بمسائل اساسی استان ساحلی

از: دکتر کاظم ودیعی، استاد دانشگاه تهران

# تب زمین بازی در بندرعباس بالا رفته است

قسمت اول این مقاله تحت عنوان «نگاهی به‌ـ مسائل استان ساحلی» در چندشماره قبل چاپ شد اینك دنباله آن بنظر خوانندگان عزیز میرسد.

## مردم استان ساحلی را بایددرباره مصرف آب تعلیمات خاص داد

**٤ـ مسئله آب در استان ساحلی**

مردم استان ساحلی همه‌جا ازکمی آب فغان وفریاددارند. وداین سالها افزایش جمعیت وسرمایه گذاریهای دولت مصرف آبرا بنحو عجیبی بالا برده و توجه مردم بیهداشت روز بروز آب زیادتری رامی‌ـ طلبد . هم اکنون آب منطقه روستائی مهم ایسین فدای‌رشد غیر عادی جمعیت بندر عباس شده و خواهد شد . ازلحاظ زمین شناسی شك نیست‌وجود گنبدهای نمکی دوران اول آب بسیاری از رودها را تلخ می سازد و همچنین طبقات نمك آب چاهها را . دولت برنامه‌ای دارد برای شیرین کردن آب و وزارت آب وبرق هم طرحهائی و ادعاهائی .من نمی دانم چه وقت این طرحها بثمرخواهندرسیدهمینقدرمی‌ـ دانم که بندر عباس یابوشهر کویت نیست‌که شیرین کردن آب بهر قیمت مقرون بصرفه باشد . وانگهی راه حلهای‌فنی جدید زمان و تجربه و پول وافرمی‌خواهد بنابراین‌شیرین کردن آب باید یکی از هدف ها باشد تا اگر موفق شدیم و تجربیات اجازه‌داد همه‌نیروی خود را وقف آن کنیم . اما عجالتا توجه کنیم به سه‌امر:

۱ـ انحراف مسیر رودهائی‌که با گذر از طبقات نمکی‌آب آنها شور یا لب شوریاتلخ تلخ می شود .

۲ـ برنامه وسیع آب یابی تحت الارضی نظیر آنچه برای برازجان و بوشهر انجام داده و میدهیم .

۳ـ استفاده از آب باران با الهام از روش پیشینیان از طریق احداث آب انبارهای مدرن و مصانع و غیره .

***

و در کنار این اقدامات توسعه سراسری و همگانی‌امر درختکاری و احیای جنگلهای گز و نخلستانها که در سایه آن هم بصیفی کاری خدمت می کنیم هم به اقلیم محلی (میگرو کلیما) مردم استان ساحلی را باید در باره‌مصرف آب تعلیمات خاص داد باید به آنها گفت و فهماند که آنها باید در حال یك مبارزه دائمی علیه کم آبی و هدردادن آب باشند . سریعا باید هیاتهائی را بکار مطالعه و اقتباس و الهام از روشهای مبارزه با افراط در مصرف‌آب و حفاظت آب که رایج بعض ممالك مثل اسرائیل است واداشت .

**● ٥ـ مسئله راههای استان ساحلی**

استان دراز و باریك ساحلی فاقد راه خوب و شبکه ارتباطی کافی است . باحداث سه راه اصلی ولو آنکه برنامه‌ریزان آنراغیر اقتصادی تشخیص دهند باید توجه کرد .

۱ـ راه سرتاسری که اکنون به نیمه‌ساخته شده‌است وسالهاست بخشی از آن ناتمام مانده است . اگر این راه خوب ساخته شود برعهده بخشداریهاست که راههای فرعی را با یك جهاد واقعی بوجود آورند من میگویم جهاد زیرامعتقدم راههای فرعی را باید خود مردم بسازند و دولت کمکی مختصر کند این همانچیزیست که سنت آن در بین مردم روستاهای ما وجوددارد.

۲ـ راه های اصلی بین مراکز شهر و بنادر عمده با استانهای‌پشت سر مانند راه لنگه به‌لارورا‌ه بندر‌ـ عباس به لار همچنین راه میناب و چاسك‌و چاه بهار به کرمان‌وبالاخره راه‌بندر طاهری وعسلویه به‌فیروز‌ـ آباد و شیراز و جهرم و فسا و نظایر آن بترتیب الاقدم فالاقدم .

۳ـ راه دریائی ساحلی ـ ایجاد سرویس کشتیرانی منظم و مرتبی برای خط سواحل و جزایر امانه مثل آنچه در دریاچه رضائیه‌داریم این خط کشتی رانی ولو ازلحاظ اقتصادی صرف نکندباید براه‌افتد. اثرات سیاسی‌واجتماعی‌آن‌بحدیست که ظرف یکسال ضرر اقتصادی آنرا جبران خواهد کرد . معهذا اینکار نباید جنبه صوری داشته باشد .

٦ـ ضرورت مطالعات و تحقیقات در باره خلیج و تمرکز آن در مراکز استان ساحلی :

خلیج فارس‌و مردم ساحل‌نشین مابرما حق فراوان دارند . ما به تحقیق به نیمه از دولت سر خلیج فارس زندگی می کنیم . غیر از نفت امر تجارت و ماهیگیری‌خلیج چنان اهمیت‌و ارزشی دارند که‌نمی‌ـ توان به آن از لحاظ علمی بی ـ اعتنا ماند . وقتی ما نسبت به‌روستا ها و کویر ها از لحاظ علمی توجه می کنیم چه دلیل دارد که خلیج فارس را باز نشناسیم . بفهرست کتب و رسالاتی که بیگانگان‌برای خلیج نوشته‌اند نظر اندازیدخواهید دید سهم ما چه ناچیز است . اگر ما میخواهیم از آب و ماهی ونفت و منابع و تجارت خلیج‌فارس بهره بردارایم.اگر امنیت آنراخواستاریم اگر حاکمیت خودرا میخواهیم باید بمطالعات عمیقی در باره شناسائی خلیج فارس دست زنیم . من بر انم که تاسیس موسسه مطالعات خلیج فارس در سطحی عالی بسیار ضرور است و اینر برای بار سوم به‌دولت بویژه‌به‌جناب نخست‌وزیر که بکار تحقیقات علمی همیشه دل داده و میدهند پیشنهاد می کنم . افق‌دوری که سیاست خارجی مادر خلیج‌فارس متوجه آن شده است نیاز بیك ارگان تحقیقات فعال دارد . بنابر این غفلت از آن بصلاح نیست .

***

**همه مسائل مربوط باستان ساحلی در اینجا عنوان نشدو تنها شش مسئله اساسی که پایهٔ هر نوع اقدام برای عمران ناحیه‌ای و حراست سواحل است توجه شد . دیگر مسائل دردناك مثل سرمایه گذاری برای اسکله بندر عباس که هنوز بلا استفاده مانده است بماند برای‌فرصتی دیگر. بماند برای وقتی که مسئولان فراغت یابند و جراید را مطالعه‌نمایند برای‌وقتی که‌صدای نویسندگان بگوش مجریان رسد .**

در پایان این مقال دولت را متوجه یك خطر بزرك در بعض شهر های استان ساحلی می نمائیم این خطر زمین‌بازی وسوداگری کلان «سوداگران تهران‌است در شهرهائی مثل بندرعباس وبوشهربرسرزمین ها و ایجاد نرخهای مصنوعی و رواج شایعات . جناب آقای نخست وزیر خود اطلاعات‌وافی در این باره دارند اما باید باستحضارشان برسدکه‌همین اعلام برنامه شانزده میلیاردی تب زمین بازی را ظرف همین هفته در بندر عباس بالا برد . دولت باید سریعا زمینها را قبل از اشغال‌و به ثبت‌رساندن آنهاوسیله زمین‌بازان حرفه‌ای تصرف کند . و اجازه ندهد زمین در بندر عباس به متری هزار تومان برسد خطر دیگر بالا گرفتن مصارف تجملی ایجاد یك طبقه‌اداری پولداردر بعضی سازمانهای جنوب‌است مقاطه کاران خارجی و داخلی و بندرچی ها گمرك چی هادر این زمینه نقش مهمی دارند . آیا نیازی هست موضوع را بیشتر بشکافیم ؟ مگر آنکه دولت در هر مورد طرحها را بطلبد و خواننده بر آن باشد تا قضایا را دنبال کند.

زیبائی

شرکت سهامی جیپ
اولین کارخانه سازنده اتومبیل
وپیشروصنعت اتومبیل سازی در ایران

آریا

آریا وشاهین برای آنها که ستایشگر زیبائیند
آریا وشاهین برای آنها که میخواهند مجلل ترین ، زیباترین، جادارترین و باصرفه‌ترین اتومبیل را دراختیار داشته باشند .

آگهی زیبا

اتومبیل دنده اتوماتیک آریا باکولر، شیشه رنگی و رنگهای زیبای متالیک

## اطلاعیه سازمان آب

قابل توجه ساکنین محترم سلطنت آباد واقع در محدوده‌زیر:

شمالا : برجنوبی جاده حسین آباد بین جاده سلطنت آباد و رودخانه

شرقا :

الف ـ بر غربی رودخانه بین جاده حسین آباد و انتهای‌دیوار جنوبی پادگان شرقی .

ب ـ بر شمالی دیوار جنوبی پادگان شرقی بین‌رودخانه وسیم خار دار « حد غربی زمینهای ارتش »

ج ـ بر غربی زمینهای ارتش « سیم‌خاردار » بین دیوار جنوبی پادگان شرقی و خیابان هاشمی .

د ـ بر غربی خیابان بیستمتری دوم بین خیابان های هاشمی و گلستان شماره ۲

جنوبا : بر شمالی خیابان گلستان شماره ۲ بین خیابان های بیست متری دوم و جاده سلطنت‌آباد .

غربا : بر شرقی جاده سلطنت آباد بین خیابان گلستان‌شماره ۲ و حسین‌آباد .

پیرو آگهی شماره ۷۸ مربوط بقبول درخواست انشعاب آب مجددا باستحضار میرساند .

باآنکه‌نصب‌انشعابات‌این‌محدوده‌شروع‌وقریباخاتمه‌خواهدیافت‌ومهلت قبول‌درخواست انشعابات نیزدراین‌ناحیه‌منقضی گردیده‌بلحاظ‌رعایت کسانیکه بجهاتی تاکنون‌برای درخواست‌انشعاب‌مراجعه‌ننموده‌اند و یا بعلت عدم پرداخت بدهی بابت سفته ها و اقساط معوقه از نصب انشعاب مستغلات آنان خودداری شده است مدت قبول درخواست انشعاب تاتاریخ ۴۸/۵/۸ تمدید میگردد . بنابر این کسانی که تاکنون دراین ناحیه از آب تصفیه شده بهره‌مند نشده‌اند میتوانند با استفاده از این مهلت در تصفیه حساب گذشته اقدام و یا دراین فرصت مراجعه و درخواست انشعاب نمایند . بدیهی است چنانچه تاساعت ۱۵ روز چهار شنبه هشتم امرداد ماه ۴۸ بباجه مرکزی سازمان آب منطقه‌ای تهران واقع در بر خیابان آریامهر مراجعه ننمایند این ناحیه مشمول‌مقررات خارج‌از نوبت که مستلزم پرداخت مخارج اضافی و تحصیل‌پروانه حفاری از شهرداری ناحیه مربوطه است میگردد . ضمنا نصب انشعابات خارج از نوبت زودتر از سه ماه بعد از تقاضا مقدور نخواهد بود .

سازمان آب منطقه‌ای تهران

بازرگانی فریدون اقبال
نماینده انحصاری
محصولات گها
Geha
ماشین های پلی کپی
« « تحریر
« « حساب
« « فتوکپی
خودنویس ـ خودکار
کاربن ـ نوار
آدرس جدید
خیابان سعدی شمالی جنب پمپ بنزین
کوچه معمار شماره ۴۷
تلفن: ۳۸۰۲۶ ـ ۳۳۷۰۴۰
ام. بی

شماره ۱۰۲۰
تاریخ ۴۸/۴/۳۰

## شهرداری مبارکه
## تجدید آگهی مناقصه

شهرداری مبارکه بموجب تصویب نامه شماره ۴۷۲۶ـ ۴۸/۳/۴ مقام معظم استانداری اصفهان عملیات مربوط‌به‌زیرسازی واسفالت‌خیابان‌ـ های پهلوی و نشاط را بمبلغ در حدود چهار میلیون ریال باشرایط زیر بمناقصه می گذارد .

۱ـ شرکت کنندگان درمناقصه باید صلاحیت فنی‌از دفتر مهندسی استان را داشته باشند .

۲ـ شرکت کنندگان‌در مناقصه باید مبلغ ۲۰۰۰۰۰ ریال اسناد خزانه یارسید آنرا از بانکهای مجاز ضمیمه پیشنهاد خود نمایند.

۳ـ شرکت کنندگان‌درمناقصه باید رعایت قانون منع مداخله کارمندان دولت را بنمایند .

٤ـ پیشنهاد دهندگان بایدتاآخر وقت اداری‌روز سه‌شنبه ۴۸/۵/۱۴ بدفتر مهندسی استان مراجعه و باپرداخت یکهزار ریال نقشه و اسناد مناقصه را خریداری نمایند.

٥ـ پیشنهاد دهندگان باید پیشنهادات خود را تاساعت ۱۰ صبح روز چهارشنبه ۴۸/۵/۱۵ در دو پاکت لاك‌و مهر شده (الف و ب)تحویل دفترمهندسی‌استان‌نموده و رسید دریافت دارند .

٦ـ پیشنهادات رسیده درساعت ۱۱ صبح روز پنجشنبه ۴۸/۵/۱٦ درکمیسیون مناقصه که دردفتر مهندسی استان اصفهان تشکیل می گردد باز و قرائت خواهد شد حضورپیشنهاد دهندگان‌در کمیسیون آزاد است .

۷ـ شهرداری و دفتر مهندسی استان در ردو یا قبول یك‌یا کلیا پیشنهادات مختار است و به پیشنهاداتی که بعداز موعد مقرر رسیده باشد و همچنین مشروط و یا مخدوش و فاقداسناد خزانه باشد ترتیب اثر داده نخواهدشد.

۸ـ سپرده نفردوم‌و سوم‌تاانعقاد قرارداد بانفر اول در شهرداری باقی خواهد ماند و چنانچه نفراول از تاریخ ابلاغ کتبی شهرداری ظرف مدت‌هفت‌روزازانعقاد قرارداد خودداری نماید سپرده او بنفع شهرداری ضبط و قرارداد بانفر دوم منعقد خواهد شد .

۹ـ مدت انجام کار از تاریخ انعقادقرارداد بمدت چهارماه‌خواهد بود .

۱۰ـ شهرداری میتواند ۲۵٪ بمبلغ قرارداد اضافه یا کسر نماید .

۱۱ـ هرگونه هزینه از قبیل آگهی ـ مالیات ـ بیمه و غیره بعهده برنده مناقصه می باشد .

۱۲ـ پرداخت بهای کار های انجام‌شده درمقابل صورت وضعیت هائیکه بگواهی دفتر مهندسی رسید ۵۰٪ آن تا موقع تحویل موقت و ۵۰٪ بقیه در سال ۴۹ بمدت ده ماه باقساط متساوی پرداخت خواهد شد .

شهردار مبارکه ـ صریریان

## تیمسار معظم ریاست محترم شهربانی کل کشور

توقیرا معروض میدارد.همچنان که خاطر عالی مستحضراست‌مقیاس اساسی رشد و ترقی همه جانبه‌هر اجتماع بر اساس نسبت تشخیص و درك افراد صالح و ارزش خدمات و تشویق و تقدیر آنان است اینك بر مبنای این فلسفه باستحضار عالی میرساند .

سرکار سروان چنگیز میر ـ فندرسکی کاردان فنی راهنمائی و رانندگی همدان که اخیرابرحسب دستور شهربانی کل کشور به شهرستان شاهرود انتقال یافته است طی پنج سال دوران‌خدمت ایشان در شهرستان همدان آنچنان برازندگی و شایستگی در انجام وظائف محوله و تنظیم‌امور مربوط‌در اداره راهنمائی و رانندگی از خود نشان داده که در تمام این‌مدت مورد احترام قاطبه مردم همدان بوده و خدمات ارزنده و صادقانه این افسر شرافتمند وظیفه شناس هیچگاه ازنظر مردم حق شناس وشاه‌ـ دوست همدان محو نخواهد شد. اکنون برای ایجاد هماهنگی و امیدواری درروحیه سایر خدمتگزاران صدیق و لایق ازحضور تیمسار معظم ریاست محترم شهربانی کل کشور استدعا داریم مشارالیه رابنحوی شایسته مورد تقدیرو ترغیب قرار داده و مراتب قدردانی را نیز در پرونده مراحل خدمتی ایشان منعکس فرمایند .تاهم حق‌شناسی مردم همدان در مقابل خدمات افراد خدمتگزار لایق بثبوت برسد و هم سرکار سروان‌میرفندرسکی از مزایای قانونی و روحی این حق‌شناسی بهره‌مند گردند.

باتقدیم شایسته ترین احترامات

خیراله رئوفی. حسن‌باقیان.حاج‌حسین شهبازی.یوسف عراقچی. رضا قاسمیان. علی فرزانه. محمود سمواتیان . منصورسمواتیان. بهرام‌معین . محمد جباری .علی کدخدازاده .حاج محمد رضا مرادی . حاج محمود ذوالفقاری . حاج حبیب‌اله ذوالفقاری .علی اکبر شریفی . محمد مهدی توکلی . محمود رستمی.ابوالقاسم رستمی .

آ ـ ۳۲۴۴۲

## آگهی مناقصه
## شماره ۲۰۲ و ۲۰۱ و ۴۸/۲۰۰

راه‌آهن‌دولتی ایران ۱٦۸۰۰ کیلوخشکه راپیدومفتول فولادی فنرمختلف برابرطبق مشخصات شرایط مربوطه از طریق‌مناقصه تحویل تهران‌انبا رهای مرکزی براه‌آهن خریداری مینماید.

داوطلبین شرکت در مناقصه می‌توانند درساعات‌اداری‌جهت دریافت‌اسنادمناقصه‌باداره کارپردا ری‌مراجعه‌فرمایندشرکت کنندگان درمناقصه‌باید مبلغ ۷۰۰۰۰ریال اسناد خزانه بعنوان سپرده شرکت در مناقصه اداره اسناد خزانه‌وزارت دارائی یا بانکهای عامل خریداری وبصندوق راه‌آهن پرداخت ورسیدآنرابه‌ضمیمه پیشنهاد خود تاساعت۹ صبح‌روز ۴۸/۵/۲۷ در صندوق پیشنهاد هاواقع دراداره کارپردازی بیاندازند . پیشنهاد های واصله‌ساعت ده روز مزبور بازوقرائت خواهدشد . حضور پیشنهاد دهندگان یانمایندگان مجاز آنها در جلسه مناقصه‌آزاداست‌وراه‌آهن‌در ردوباقبول هریك‌یاتمام پیشنهادهامادامی که قرارداد مبادله نشده‌است مختار می‌باشد. به پیشنهاد فاقد سپرده ومشروط و مبهم‌و پیشنهادی که‌بعدازموعد مقرر برسدترتیب‌اثرداده‌نخواهد شد . سپرده برند ه‌اول‌ونفر دوم مناقصه نگهداری و درصورت استنکاف از انجام معامله بدون هیچگونه تشریفات بنفع‌راه‌آهن ضبط خواهد شد .مالیات متعلقه و هرگونه عوارض دیگر به عهده برنده مناقصه می باشد . راه‌آهن می‌تواند صدی بیست‌وپنج‌از میزان معامله را کسریااضافه‌نماید.

م‌الف ۴۸۹۰ ۱ـ۲ آ ـ ۳۱۸٦۲ راه‌آهن‌دولتی‌ایران

## آگهی مناقصه

سازمان مرکزی شرکتها وابسته بوزارت اقتصاد مقدار ۲۲۰ تن بذر چغندر از اردبیل بکارخانجات قند ممسنی ویاسوج و(پیران‌شهر) خانه باشرایطی که جداگانه تهیه‌و در دبیرخانه سازمان مرکزی شرکتها موجوداست ازطریق مناقصه حمل مینماید .

داوطلبان شرکت در مناقصه میتوانند همه روزه باستثنای ایام تعطیل تاآخر وقت اداری روز ۴۸/۵/۲۱ برای دریافت برك شرایط مناقصه ونمونه قراردادو تسلیم پیشنهادات خود بدبیرخانه سازمان مرکزی واقع‌در کاخ‌گمرکات مراجعه نمایند پیشنهادات واصله در ساعت‌ده‌صبح(۱۰)روز۴۸/۵/۱۲ در دفتر کمیسیون سازمان‌مرکزی‌بازو قرائت خواهدشد حضور پیشنهاد دهندگان در جلسه مناقصه آزاد و سازمان مرکزی شرکت ها در رد و یا قبول یك یاکلیه پیشنهادات واصله مختار است.م‌الف ۴۹۱۵

سازمان مرکزی شرکتها

آ ـ ۳۲۷۰۰ ۱ـ۲

**آلبرتو جوهان رینهارت مقیم پونت‌ترسا در سوئیس**

صاحب اختراع راجع به «واحدفشار دهنده جهت لوله ها ودستگاه های‌پاك‌کننده غشاءها در کانالیزاسیون صنعتی» که در ایران تحت شماره ۵۲٦۰ به‌ثبت رسیده است اجازه بهره‌برداری از اختراع‌مزبور راباشخاص ذینفع عرضه‌مینماید . برای کسب اطلاع بیشتر بدفتر حقوقی ر.آقابابیان و همکاران خیابان شاه کوچه نوبهار شماره ۱۸ مراجعه شود .

آ ـ ۳۲۸۲۰

## آگهی مزایده

انجمن ملی حمایت کودکان‌تعداد ٦۷٤۱۷ عدد کیسه خالی جای آرد رااز طریق مزایده بفروش میرساند پیشنهاد دهندگان میتوانند بامراجعه بدفتر انجمن واقع‌در خیابان پهلوی مقابل سینماامپایر کوچه خسروخاور شماره ۲۷ بادریافت برك شرائط پیشنهادات خود راتاساعت ۹صبح‌روز دوشنبه بیستم مرداد بدفتر انجمن تسلیم نمایند .ف

انجمن ملی حمایت کودکان

آ ـ ۳۲۷۵۰ ۱ـ۲

## آگهی استخدام بنا

ژاندارمری کل کشوربرای خدمت درشهرستان هاتعدادی بنا که درآزمایش مربوطه درجه‌یك شناخته شوند احتیاج دارد حائزین شرایط براساس قانون کار بیمه های اجتماعی استخدام خواهند شد داوطلبان میتوانند دهمه‌روزه جز ایام تعطیل‌تا۴۸/۵/۱۵ به‌آجودانی کل ژاندارمری واقع‌در میدان ۲٤اسفند اول‌سی‌متری مراجعه نمایند ضمنا سن‌داوطلبان بایستی از ۲۵سال کمتر و از ۳۵سال بیشتر نباشد . الف۴۷۵۸

ژاندارمری کل کشور

آ ـ ۳۱۰۳۸ ۱ـ۳

## آگهی دعوت

چون برای رسمیت جلسه مجمع عمومی فوق‌العاده شرکت در روز ۲۸ تیرماه حدنصاب لازم بدست نیامد،لذامجدداز صاحبان محترم سهام شرکت دعوت میشود برای تشکیل مجمع‌عمومی فوق‌العاده در ساعت ۱۹روز پنجم شهریور ماه یکهزار و سیصدو چهل و هشت در محل‌شرکت واقع‌در سرای طاهباز حضور بهمرسانند .

دستور جلسه مانند جلسه قبل عبارت خواهد بود از:

۱ـ اصلاح پاره‌ای ازمواد اساسنامه

۲ـ تقلیل ویا ازدیاد سرمایه و یا تقلیل قیمت اسمی سهام فعلی وازدیاد سرمایه شرکت از طریق انتشار سهام جدید در صورت‌مصلحت

۳ـ شور و اتخاذ تصمیم درباره سایرموضوعاتی که در صلاحیت مجمع فوق‌العاده است در صورت ضرورت .

شرکت سهامی چتائی‌ایران

آ ـ ۳۲۸۲۲ ۱ـ۲

کلوناتور
کولر
یخچال
آب‌سردکن
اجاق گاز
لباسشوئی

## آگهی استخدام

نیروی زمینی شاهنشاهی بمنظور تهیه درجه داران فنی در رشته های تخصصی برای تکمیل کادر درجه‌داری فنی هلیکوپتر هواپیمائی نیروی زمینی شاهنشاهی تعدادی داوطلب باشرایط و مزایای زیر استخدام مینماید .

الف . مدت تحصیل ، حقوق و مزایا

۱ـ مدت تحصیل در آموزشگاه گروهبانی یکسال تمام از تاریخ شروع دوره خواهد بود « هنر آموزان جهت تکمیل اطلاعات فنی هواپیمائی در صورت احراز موفقیت در آزمایش زبان انگلیسی بخارج اعزام میگردند .»

۲ـ مدت تحصیل در آموزشگاه گروهبانی شبانه روزی بوده و کلیه هزینه های آنان از قبیل خوراك ، پوشاك و مسکن به عهده‌ارتش شاهنشاهی میباشد .

۳ـ حقوق هنرآموزان طی دوره در آموزشگاه مزبور ماهیانه معادل نصف حقوق مبناء « مبلغ۱۲۵۰ ریال » ضمنا علاوه بر مبلغ مذکور از بدو شروع دوره معادل ½ حقوق مبناء « مبلغ۶۲۵ ریال » بعنوان سختی خدمت هوائی دریافت خواهند داشت .

۴ـ هنر آموزان پس از طی دوره آموزشگاه گروهبانی فنی نیروی زمینی شاهنشاهی بدرجه گروهبان دومی مفتخر و ترفیعات بعدی آنان برابر قانون استخدام نیرو های مسلح شاهنشاهی و آئین نامه های مربوطه خواهد بود .

۵ـ هنر آموزان در صورت اعزام بخارج کشور علاوه بر حقوق ومزایای‌مربوطه‌از فوق‌العاده تحصیل در خارج از کشور نیز استفاده خواهند نمود .

ب ـ شرایط استخدام :

۱ـ تابعیت دولت شاهنشاهی ایران .

۲ـ متدین بیکی از ادیان رسمی کشور .

۳ـ دارا بودن تندرستی کامل و تناسب اندام و عدم اعتیاد بمواد مخدره طبق گواهی بهداری نیروی زمینی شاهنشاهی .

۴ـ حداقل سن داوطلبان ۱۸ سال و حداکثر ۲۲ سال تمام

۵ـ نداشتن عیال و اولاد .

۶ـ دارا بودن شرایط اخلاقی و تائید صلاحیت آنان توسط مراجع صلاحیت‌دار ارتش شاهنشاهی .

۷ـ نداشتن پیشینه بد و معروف نبودن بفساد اخلاق وعقیده.

۸ـ حداقل دارا بودن گواهینامه سوم متوسطه و احرازموفقیت در آزمایشات ورودی و زبان انگلیسی .

۹ـ سپردن تعهد خدمت در نیروی زمینی شاهنشاهی بمدت ۱۵ سال از تاریخ پایان دوره آموزشگاه گروهبانی .

۱۰ـ سپردن تعهد در مورد عدم ازدواج در مدت تحصیل و همچنین تا۵ سال پس از پایان دوره .

ج : مدرك موردلزوم :

۱ـ عین مدرك تحصیلی .

۲ـ رونوشت شناسنامه ۶ برك

۳ـ عکس ۴×۶ ـ ۶ قطعه

تبصره:

اولاد افسران و درجه داران و کارمندان نیرو های مسلح شاهنشاهی و همچنین دارندگان مدارك تحصیلی بالاتر و سن کمتر ارجحیت دارند .

داوطلبین میتوانند همه روزه از ساعت ۸ الی ۱۲ از تاریخ انتشار این آگهی تاتامین احتیاج با در دست داشتن مدارك لازم به ستاد هواپیمائی نیروی زمینی شاهنشاهی واقع درخیابان قوام‌السلطنه جنب کوی ایرج مواجعه وثبت نام نمایند.م‌الف۴۹۱۰

۱ـ۲ آ ـ۳۲۱۲۰

## آگهی دعوت مجمع عمومی

بدینوسیله باطلاع کلیه آقایان موسس سندیکای کارفرمایان‌صنف فخار تهران و حومه میرساندمجمع عمومی عادی در ساعت ٤ بعدازظهر روز ۱۲ر۵ر۴۸ در شهرری جنب کلانتری ۱۸ پلاك ۳۸ طبقه فوقانی تشکیل میگردد خواهشمند است‌در وقت تعیین شده برای تشکیل‌مجمع شرکت فرمائید .

دستور جلسه :

انتخاب اعضاء هیئت مدیره

انتخاب بازرسان

انتخاب اعضاء علی‌البدل

آ ـ۱۴۵۰۵

توجه کنید :

هم اکنون بیماری نیازمند خون شماست

ماوتخیر نکنید، شاید شما هم روزی محتاج خون بشوید

۵ مرگ‌ناشی از خون شیر و خورشید تهیه آماده است

شما خون بدهید یا خون شما را در اختیار نیازمندان بگذارید

خیابان ناصرخسرو جنب بیمارستان طالقانی

تلفن ۳۰۴۴۷۵

## آگهی مناقصه شماره ۶۸۶ر۴۸

راه آهن دولتی ایران یکهزار و چهارصد کیلو لوله مسی مورد نیاز را بر طبق مشخصات و شرایط مربوطه از طریق مناقصه سی . اند . اف یکی از بنادر ایران «خرمشهر یاشاهپور» یامرز جلفا از طریق مناقصه خریداری مینماید .

داوطلبان شرکت در مناقصه میتوانند در ساعت اداری جهت دریافت اسناد مناقصه باداره کارپردازی مراجعه نمایند .

شرکت کنندگان در مناقصه باید مبلغ ۲۰۰۰۰ ریال اسناد خزانه بعنوان سپرده شرکت در مناقصه از اداره اسناد خزانه وزارت دارائی یا بانکهای عامل مقیم ایران خریداری و به صندوق راه آهن یایکی از بانکهای مجاز تسلیم و رسید آن را به ضمیمه پیشنهاد خود تاساعت ۹ صبح روز ۱۲ر۷ر۴۸ مطابق با۴ اکتبر ۶۹ در صندوق پیشنهاد ها واقع در اداره کارپردازی بیاندازند موسسات خارجی می توانند از طریق کارگزار بانك مرکزی ایران نسبت بخرید اسناد خزانه توسط بانك مزبور اقدام نمایند . پیشنهاد های واصله ساعت ۱۰ همان روز باز و قرائت خواهد شد . حضور پیشنهاد دهندگان یا نمایندگان مجاز آنان در جلسه مناقصه آزاد است و راه آهن در رد و یا قبول هر یك یاتمام پیشنهاد ها مادامی که قرارداد مبادله‌نشده است جزا و کلا مختار میباشد . به پیشنهاد فاقد سپرده‌ومشروط و مبهم و پیشنهادی که بعداز موعد مقرر برسد ترتیب‌اثر داده نخواهد شد .

سپرده برنده و حائز حداقل درجه دوم مناقصه نگهداری و در صورت استنکاف از انجام معامله بدون هیچگونه تشریفات بنفع راه آهن ضبط خواهد گردید .

راه آهن میتواند صدی بیست‌و پنج از میزان معامله را کسر یا اضافه نماید . پیشنهاد های واصله از کشورهائی که با دولت ایران معاملات تهاتری دارند باشرایط مساوی در نرخ‌ومشخصات کالاحق تقدم خواهند داشت . م‌الف ۴۷۰۱

راه آهن دولتی ایران

۱ـ۲ آ ـ۳۰۷۴۲

## آگهی استخدام

دانشگاه جندیشاپور بتعدادی متخصص در رشته های زیر احتیاج دارد .

داوطلبان میتوانند مدارك تحصیلی و تجارب خود را به‌آدرس دفتر مرکزی دانشگاه جندی شاپور تهران تخت جمشید شماره ۱۰ و یا دبیرخانه دانشگاه جندی‌شاپور در اهواز ازسال‌دارند تاریخ نام نویسی تا آخر مرداد ماه ۴۸ خواهد بود و روزمصاحبه بعدا باطلاع داوطلبان خواهد رسید .

| | |
|---|---|
| فیزیك | فوق لیسانس و بالاتر |
| شیمی | فوق لیسانس و بالاتر |
| زیست شناسی | فوق لیسانس و بالا تر |
| بیوشیمی | فوق لیسانس و بالاتر . |
| تکنیسین آزمایشگاه تشخیص طبی | فوق دیپلم |

م . الف ۴۷۸۳ .

دکتر داود کاظمی رئیس دانشگاه جندیشاپور ـ

## آگهی مناقصه شماره ۲۴

### تاریخ ۲۳ر۴ر۱۳۴۸

اداره سررشته داری نیروی زمینی شاهنشاهی جهت مصرف دو قلم اجناس مشروحه زیررا از طریق مناقصه خریداری می‌نماید .

۱ـ میخ زرد برنجی عاج‌دار بلند طبق نمونه‌و مشخصات‌مربوطه ۴۳۲۰ کیلو

۲ـ میخ زرد برنجی عاج‌دار کوچك طبق نمونه و مشخصات مربوطه ۱۰۸۰۰ کیلو

پیشنهاد دهندگان‌می توانند بامراجعه به دایره خرید وپیمان‌های اداره سررشته داری نیروی زمینی شاهنشاهی و ملاحظه‌نمونه اجناس و دریافت برك شرایط و مشخصات معامله پیشنهاد خود را طبق مفاد مندرج درشرایط معامله تنظیم و تاساعت ۹ صبح روز چهارشنبه ۲۲ر۵ر۴۸به دفتر اداره سررشته‌داری نیروی‌زمینی شاهنشاهی واقع درانتهای خیابان فرصت شاه رضا تسلیم‌نمایند.

م الف ۴۷۸۷

اداره سررشته داری نیروی زمینی شاهنشاهی

## آگهی مناقصه نوبت دوم

### شماره ۱۶ تاریخ ۲۳ر۴ر۴۸

لشگر ۱۶ گارد جهت مصرف ۲۹ قلم اجناس فاسد شدنی (لبنیات ـ سبزیجات ـ میوه‌جات ـ خشکبار بمقدارمندرج‌دربرك شرایط) پادگان های دوآب ـ ساری و شیرگاه را از طریق مناقصه خریداری می نماید .

پیشنهاد دهندگان می توانند بامراجعه به آمادهای لشگر ۱۶ گارد واقع درپادگان عشرت‌آباد (تهران)و پاپادگان‌های مذکور و ملاحظه نمونه و مشخصات جنس و دریافت برك شرایط و مشخصات معامله پیشنهاد خود را طبق مفاد مندرج درشرایط معامله تنظیم و تاساعت ۹ روز ۱۱ر۵ر۴۸ بدفتر آماد های لشگر ۱۶ گارد تسلیم نمایند . م الف ۴۷۸۴

مدیر آمادهای لشگر ۱۶ گارد

## اعلام اراضی ممنوعه

چون طبق بررسی هائی که به عمل آمده بهره برداری زیاد وبی‌تناسب از آبهای زیرزمینی منطقه دشت تخت . قلعه قاضی وسرخون بندرعباس موجب‌فروکش‌سطح آبخانه زیرزمینی میگردد بنابراین بموجب ماده ۲۴ قانون آب‌ونحوه ملی شدن آن حفر چاه عمیق‌ونیمه‌عمیق وقنات در منطقه دشت‌تخت . قلعه قاضی‌و سرخون بندرعباس محدودبحدودذیل:

شمالا ـ ارتفاعات نیام ـ کشکوموکوه‌نمك

شرقا ـ ارتفاعات شمیل

جنوبا ـ بجاده آسفالت بندرعباس ـ رودان ـ میناب

غربا ـ بجاده آسفالت بندرعباس ـ کرمان

از این‌تاریخ ممنوعه اعلام‌میگردد . ـ م‌الف۴۸۸۷

آ ـ۳۱۸۷۰ ۱ـ۲ وزیر آب‌وبرق

# نیروی دریائی شاهنشاهی

دعوت ازداوطلبان مشروحه زیرکه در آزمایش‌ورودی دانشکده افسری دریائی شرکت کرده‌اند .

بدینوسیله به سیصد نفر داوطلبان مشروحه زیر که در آزمایش ورودی دانشکده افسری دریائی شرکت نموده و اسامی آنان به ترتیب ارجحیت نمره ذکر میگردد اعلام مینماید جهت انجام معاینات پزشکی و شرکت در جلسه مصاحبه برای انتخاب تعداد مورد نیاز از بین آنان‌تاتاریخ ۱۰ر۵ر۴۸ خود را بدایره استخدام‌ستادفرماندهی نیروی دریائی شاهنشاهی واقع در چهار راه قصر معرفی نمایند چنانچه تا تاریخ مذکور از معرفی خودداری نمودند از داوطلبان ردیفهای بعد دعوت خواهد شد .

| ردیف | شماره کارت | نام | نشان |
|---|---|---|---|
| ۱ | ۵۳۱ | فریدون | اعرابی |
| ۲ | ۶۱۹ | محمود | سلماسی‌زاده |
| ۳ | ۶۹۱ | مهرداد | اعتبارفریمانی |
| ٤ | ٤۸۳ | بهنام | تبریزی |
| ۵ | ۳۹۹ | محمد سعید | درودیان |
| ۶ | ۶۱۰ | مهرداد | زمردی |
| ۷ | ۵۰۸ | حمید | ارجمند |
| ۸ | ۳۵۲ | وحید | شریکر |
| ۹ | ۵۳۹ | غلامرضا | رحمت‌سمیعی |
| ۱۰ | ۳۲۷ | جلال | ارجمند |
| ۱۱ | ۸۰۹ | همایون | کریمی |
| ۱۲ | ۶۰۹ | فرخ | حسین‌هاشمی |
| ۱۳ | ۶۱۵ | عبدالرحیم | رستم‌پور |
| ۱٤ | ۶۱۱ | علی | حاجی‌آسیابان |
| ۱۵ | ۱۳۱ | کاظم | صالحی |
| ۱۶ | ۳٤۷ | محمد تقی | جوادی |
| ۱۷ | ٤۶۸ | غلامرضا | حضوری |
| ۱۸ | ۵۹۳ | مرتضی | دانش‌دوست |
| ۱۹ | ۳۳۷ | فریدون | فرهی |
| ۲۰ | ۷۱۶ | داود | نیکو |
| ۲۱ | ۸٤۷ | رضا | فدوی‌اردکانی |
| ۲۲ | ۵۸۷ | علیرضا | هراتی |
| ۲۳ | ۵۹٤ | اردشیر | طبیبان |
| ۲٤ | ٤۱۱ | سید تقی | میرساجدیز |
| ۲۵ | ۶۱۸ | ایزاك | باجید |
| ۲۶ | ۸۰۵ | پرویز | فرهنگی |
| ۲۷ | ۸۰۷ | صیون | شبستانی |
| ۲۸ | ۷۷۱ | علی شکیب | همدان |
| ۲۹ | ۵۷۶ | کامران | نامی گهر |
| ۳۰ | ۲۲۵ | کامبیز | رفیع‌زاده |
| ۳۱ | ۵۰۲ | بیژن | عبیری |
| ۳۲ | ۱۰۵ | کامران | ذوالفقاری‌پور |
| ۳۳ | ۲۵۶ | سعید | قریشی |
| ۳٤ | ۳۸ | فرحبخش | سیف |
| ۳۵ | ۵۶۳ | مهربان | بلندی |
| ۳۶ | ۷۶۸ | محمد حسین | اهدائی |
| ۳۷ | ۷٤۰ | محمد صادق | مصلحی‌خیابیان |
| ۳۸ | ۷٤۲ | محمد علی | لباف |
| ۳۹ | ۷۷۶ | کوروش | شیخ‌الاسلامی |
| ٤۰ | ۷۸۵ | محمد | سبك‌پی |
| ٤۱ | ۹۸ | علیرضا | علیپورجهانی |
| ٤۲ | ۸۷۹ | غلامحسین | اغرابی |
| ٤۳ | ۷۶۱ | کاویان | ایروان‌اعظم |
| ٤٤ | ٤۸۹ | بهروز | شیوا |
| ٤۵ | ۵۸۱ | هوشنك | حبیب‌اله‌زاده |
| ٤۶ | ۵٤۵ | عنایت اله | سیمهائی |
| ٤۷ | ۶٤۵ | عباس | میرزاقربانعلی |
| ٤۸ | ۵۸۰ | بیژن | خلیلی |
| ٤۹ | ٤٤۷ | بیژن | منیریان |
| ۵۰ | ۵٤۶ | واحد | در کیورقیان |
| ۵۱ | ۵۹۲ | سید حسین | شاه‌مرادی |
| ۵۲ | ۲۲۲ | کامران | شیرخان‌بك |
| ۵۳ | ۱۱۷ | فرهاد | قاسمی‌طاهری |
| ۵٤ | ۷۰٤ | حسین | عباس‌جهرمی |
| ۵۵ | ۵٤۲ | سید محمد | مرتضوی |
| ۵۶ | ۲۸٤ | محمد علی | فاطمی‌اردستانی |
| ۵۷ | ۲۹۹ | خسرو | شیرازی کندلجی |
| ۵۸ | ۲۰٤ | ساسان | نویدی |
| ۵۹ | ٤۷۲ | سعید | امامی‌خوانساری |
| ۶۰ | ۱۸۹ | محمود | تحقیقی‌بیدل |
| ۶۱ | ۱۷۸ | بهرام | موثقی |
| ۶۲ | ۱۹۳ | رضا | رضوانی |
| ۶۳ | ۱٤۵ | سید مصطفی | سید مصطفوی |
| ۶٤ | ۱۱۵ | محمد | نظری |
| ۶۵ | ۲۵۱ | ابوالحسن | جیلانی کجوری |
| ۶۶ | ۲۱۰ | بهروز | قهرمانپور |
| ۶۷ | ۳۸۹ | محمد | مدنی |
| ۶۸ | ٤۰۹ | کوروش | روائی |
| ۶۹ | ۸۶۱ | فرزام | منوچهری |
| ۷۰ | ۵۱۸ | علیرضا | رئیس‌اردستانی |
| ۷۱ | ۷۲۲ | علی‌اصغر | حاجیزمانی |
| ۷۲ | ۶۰۳ | محمدرضا | دیانی |
| ۷۳ | ۲۸۲ | علیرضا | نوروزی‌باستانی |
| ۷٤ | ۱۹۲ | عباس | نجفیان |
| ۷۵ | ٤۵۵ | حمیدرضا | عطائی‌اصفهانی |
| ۷۶ | ۲۷۵ | جهانگیر | چراغچی |
| ۷۷ | ۲۸۳ | بهروز | نیك‌اختر |
| ۷۸ | ٤۳ | جمشید | هومن |
| ۷۹ | ۳۶ | ولی‌اله | شهبازی |
| ۸۰ | ۱۵۸ | مهدی | نعیمی |
| ۸۱ | ۷۹۱ | فرزاد | فیروربخش |
| ۸۲ | ۲۷۱ | فرامرز | دائمی‌سیلانی |
| ۸۳ | ۱۹٤ | محمود | شاهپورگان |
| ۸٤ | ٤٤ | حسین صمیمی | اردستانی |
| ۸۵ | ۱۱۰ | محمدعلی | احمدزاده |
| ۸۶ | ۷۳۱ | علی | شادابه |
| ۸۷ | ۲۰٤ | امیر احمد | سپهری |
| ۸۸ | ۳۵۵ | محمود | فقیه |
| ۸۹ | ۵۵۶ | مصطفی | مجیدی |
| ۹۰ | ۸۶۷ | مهدی | حکمی |
| ۹۱ | ۳۸۰ | عبداله | معنوی‌رودسری |
| ۹۲ | ۷۹۰ | علی حسین | سر کاراتی |
| ۹۳ | ۵۹۹ | کامبیز | رفیع‌پور |
| ۹٤ | ۶۳۵ | فریبرز | رادفر |
| ۹۵ | ۵٤۷ | اندرانیك | باباخانلو |
| ۹۶ | ۸ | بهرام | رجبی |
| ۹۷ | ۵۰٤ | جمشید | جلیلی |
| ۹۸ | ۵۲ | بهمن | ترکمن |
| ۹۹ | ۵۸ | اسحق | وکیلی‌فتحی |
| ۱۰۰ | ٤۶۰ | فرامرز | اسدی‌قبار |
| ۱۰۱ | ۷۸٤ | سید عبداله | عمرانی |
| ۱۰۲ | ٤۳۶ | مسعود | رحیمی |
| ۱۰۳ | ۸۲۵ | ضیاءالدین | تاضوی |
| ۱۰٤ | ۷۹۲ | فرخ | پیشوائی |
| ۱۰۵ | ۶۹۹ | علی | اسحق آبادی |
| ۱۰۶ | ۲۵۷ | حسن | رزاقو |
| ۱۰۷ | ۲۰۳ | میر جعفر | مصباحی |
| ۱۰۸ | ۸۲۲ | ایرج | آریانپور |
| ۱۰۹ | ۸۵۵ | محمد رضا | شهبازی‌طیری |
| ۱۱۰ | ۷۹٤ | احمد | خوش‌سرور |
| ۱۱۱ | ٤۰ | حسین | جهانگیر یزدان |
| ۱۱۲ | ۸۰۸ | حمید | ملکی‌نوچه‌دهی |
| ۱۱۳ | ۳۱۵ | حسین | قافله اصل |
| ۱۱٤ | ۸۲۱ | مهدی | خادم‌حسینی |
| ۱۱۵ | ۷۸۸ | فرامرز | جولانی |
| ۱۱۶ | ۳۰۳ | رحمت‌اله | طاهرشعرانی |
| ۱۱۷ | ۷۵۹ | فرید | فاضل‌بسطامی |
| ۱۱۸ | ۲۳۵ | کمال‌الدین | قرجمانی |
| ۱۱۹ | ۵۰٤ | ناصر | حیدری |
| ۱۲۰ | ۳۰۱ | جعفر | صدریان |
| ۱۲۱ | ٤۷۵ | کامران | ذکاوت |
| ۱۲۲ | ۷۳۲ | غلامحسین | آزادبخت |
| ۱۲۳ | ۳۱۸ | منوچهر | زریان |
| ۱۲٤ | ۵۵٤ | علیرضا | مشایخی |
| ۱۲۵ | ۷۵۲ | مرتضی | حسینی‌امیر هوشمند |
| ۱۲۶ | ٤۱۶ | میروس | معین‌پور |
| ۱۲۷ | ۲۶ | شهباز | زریاك |
| ۱۲۸ | ۱۹۰ | حمیدرضا | رحیمی |
| ۱۲۹ | ٤۵۱ | خسرو | اولادپور |
| ۱۳۰ | ۲۳۱ | علی | حسینی‌نسب نجار |
| ۱۳۱ | ۷۱۱ | جمشید | پرویز |
| ۱۳۲ | ۱٤۶ | بهرام | زادبهنوئی |
| ۱۳۳ | ۳۵۳ | علیرضا | عزیزی |
| ۱۳٤ | ٤۳۷ | اسداله | حقوقی‌نیا |
| ۱۳۵ | ۳۰۸ | جعفر | سلیقه |
| ۱۳۶ | ۵۲۶ | حسن | مرتضوی |
| ۱۳۷ | ۸٤۹ | رضا | قاجران |
| ۱۳۸ | ۶۳٤ | علی | گلچهر |
| ۱۳۹ | ۱۷۶ | بهروز | هندی‌زاده |
| ۱٤۰ | ۳۲۱ | منوچهر | خزائی |
| ۱٤۱ | ۹۹ | بهروز | نظرمنش |
| ۱٤۲ | ۳۱۹ | بیژن | اسکندر عاقرنیز |
| ۱٤۳ | ۱۳۹ | محرمعلی | ابتهاج |
| ۱٤٤ | ۷۸۲ | مسعود | کشمیری |
| ۱٤۵ | ۷٤ | کلبعلی | نظیری‌پور |
| ۱٤۶ | ۸۹ | بیژن | صداقتی منور |
| ۱٤۷ | ۳۰٤ | غلامرضا | امیرلایقی |
| ۱٤۸ | ۲٤۹ | نوراله | کرمی |
| ۱٤۹ | ۳۹۰ | نصراله | جمشیدی |
| ۱۵۰ | ۷۲۵ | مسعود | کریمی‌طرارانی |
| ۱۵۱ | ۱۲۳ | علیرضا | معنوی |
| ۱۵۲ | ٤۳٤ | مسعود | لباسچی |
| ۱۵۳ | ۳۳۵ | سید حسین | مغانچی‌زاده |
| ۱۵٤ | ۳٤۹ | محمد ابراهیم | پیراولیاء |
| ۱۵۵ | ۱۷ | منصور | حکیمی عرشلو |
| ۱۵۶ | ۷۱۷ | همایون | بهنام پور |
| ۱۵۷ | ۸۷۲ | حسن | تاجرقزوینی |
| ۱۵۸ | ۳۵۸ | گرگعلی | معصوم |
| ۱۵۹ | ٤۱٤ | فرزین | بقائی |
| ۱۶۰ | ۷۰۰ | ساعد | تاروردی |
| ۱۶۱ | ۵۵۲ | فریبرز | فراروئی |
| ۱۶۲ | ۲۸۷ | میرحسین | بخیرنیا |
| ۱۶۳ | ۲۰۹ | فریبرز | دهقان کله |
| ۱۶٤ | ۵۰۹ | فضل‌اله | فولاد پور |
| ۱۶۵ | ۲۵۹ | نوراله | رحیم‌البهو |
| ۱۶۶ | ٤۱۰ | محمد رضا | شهابی |
| ۱۶۷ | ۲۹۷ | جمال شعبانی | صحنه‌سرائی |
| ۱۶۸ | ۵۵۳ | فرزاد | دادگری |
| ۱۶۹ | ۳۵٤ | سید حسین | ضرابی |
| ۱۷۰ | ۱۲۶ | محمد | ابراهیمی |
| ۱۷۱ | ۵۲۲ | سعید | ولائی |
| ۱۷۲ | ۵٤۱ | احمد رضا | فرناندبدیعی |
| ۱۷۳ | ٤۳۲ | داریوش | قائم‌مقامی |
| ۱۷٤ | ۹۷ | بولاد | مهاجر شیروانی |
| ۱۷۵ | ٤۰۷ | ابوالفضل | شاهبن |
| ۱۷۶ | ۳۱۱ | محمد | پاکدامن |
| ۱۷۷ | ۶۹۶ | محمد رضا | برازنده |
| ۱۷۸ | ۶۰۵ | مهرداد | اردلان |
| ۱۷۹ | ۸۵۸ | سعید | رفیع‌زاده |
| ۱۸۰ | ۳٤۰ | مسعود | افکاری |
| ۱۸۱ | ۵۱۰ | محمد | تحلی |
| ۱۸۲ | ۱۰٤ | پرویز | میردامادی‌تهرانی |
| ۱۸۳ | ۷۱ | چنگیز | فرهود |
| ۱۸٤ | ۲۷ | ماشاءاله | مرادی زاده |
| ۱۸۵ | ۲۳ | رسول | کرامتی شبحانی |
| ۱۸۶ | ۷۶۶ | پرویز | اردشیرپور |
| ۱۸۷ | ۲۹۰ | سید احمد | بلندنظر |
| ۱۸۸ | ۱۳۵ | مهدی | دانش |
| ۱۸۹ | ٤۶٤ | هوشنك | بزرك‌خمسی |
| ۱۹۰ | ۲۱۳ | نادر | موحدی |
| ۱۹۱ | ۸۵٤ | عباس | عباسپور |
| ۱۹۲ | ٤٤۵ | سیدعطاءاله | فاطمی |
| ۱۹۳ | ۸۷ | نصراله | سلیمان |
| ۱۹٤ | ۲۷٤ | غلامعلی | باقری گزافرودی |
| ۱۹۵ | ۸۹٤ | فضل‌اله | نوروزائی |
| ۱۹۶ | ۵٤۹ | کامبز | جلالی |
| ۱۹۷ | ۱۸٤ | محمد | خلیج‌هدایت |
| ۱۹۸ | ۶٤۲ | مسعود | اردبخانی |
| ۱۹۹ | ۲۰۱ | مهدی | رضائیان |
| ۲۰۰ | ۸۱۱ | خسرود | احتشامی |
| ۲۰۱ | ۷٤۸ | سید حمید | میروحمدحسین‌اهشتی |
| ۲۰۲ | ۹۶ | میرکاظم | فرهنگی |
| ۲۰۳ | ۶۹۸ | احمد | میراخانی |
| ۲۰٤ | ۶۰۷ | علیرحیم | عسگری‌نیا |
| ۲۰۵ | ٤ | خسرو | رستگار |
| ۲۰۶ | ٤۳۱ | سید حمشید | حریری |
| ۲۰۷ | ۷۳۷ | محمد حسین | خبیری |
| ۲۰۸ | ۶۰۷ | داریوش | مباحی |
| ۲۰۹ | ۳٤۱ | رحیم | دماغ‌منش |
| ۲۱۰ | ۱۲۱ | محمد حسین | کارآمدزادرانی |
| ۲۱۱ | ۸۸ | جعفر | مشتاق مقدم |
| ۲۱۲ | ۱۸۲ | محمد | حاجی‌روز |
| ۲۱۳ | ۸۸۶ | حمید | دربندی |
| ۲۱٤ | ۸۰۹ | فیروز | عظیمی |
| ۲۱۵ | ۱۶۸ | رحیعلی | بابائی‌طاهر |
| ۲۱۶ | ۵۰۶ | مرتضی | اسپهبدی |
| ۲۱۷ | ۵۰۰ | محمود | بنائی |
| ۲۱۸ | ۱۲۷ | مسعود | خاده |
| ۲۱۹ | ٤۵۹ | علی محمد | ملکی |
| ۲۲۰ | ۲۹٤ | محمد رسول | صدیقیانپور |
| ۲۲۱ | ۶٤۸ | اسداله | اکبری فرهانی |
| ۲۲۲ | ۱۸۶ | بهرام | قائم‌مقامی مشهدی |
| ۲۲۳ | ۸۵۳ | خسرود | مشتری‌خواه |
| ۲۲٤ | ۷۷۵ | ابوالقاسم | دادش‌زاده |
| ۲۲۵ | ۱۲٤ | رضا | سلیمانی |
| ۲۲۶ | ۵۰۷ | سیاوش | حق‌بین‌توتونچی |
| ۲۲۷ | ۱۸ | طاهر | برنجی‌یوسفی |
| ۲۲۸ | ۳۱۳ | علیرضا | پروین |
| ۲۲۹ | ۶۸۲ | سید ناصرالدین | منصوری |
| ۲۳۰ | ۷۳۷ | محمد | مبیع‌چی |
| ۲۳۱ | ۲۶۸ | سید ابوالفضل | باقری |
| ۲۳۲ | ٤۵۲ | عباس | سلیمانی |
| ۲۳۳ | ٤۵۷ | سید اسماعیل | میرمظفری |
| ۲۳٤ | ۵۱۱ | اکبر | غروی |
| ۲۳۵ | ۷۷۳ | ارسلان | قهرمانی‌قاجار |
| ۲۳۶ | ۶۸۸ | علی‌اکبر | نبوی |
| ۲۳۷ | ٤۸٤ | فرهاد | احمدیان |
| ۲۳۸ | ۸۰۱ | نصراله | سلطانی |
| ۲۳۹ | ۳۰۷ | عبدالحسین | شیرازی |
| ۲٤۰ | ۸۹۰ | سید علیرضا | صادقی‌حسینی |
| ۲٤۱ | ۲۶۶ | محمد | نوروزی‌پورلشگری |
| ۲٤۲ | ۷۳ | حسین | رضائیان |
| ۲٤۳ | ۵۰۱ | مجید | پروین‌جاه |
| ۲٤٤ | ۵۲٤ | عبدالحسین | سیدی |
| ۲٤۵ | ٤۱۷ | بهروز | شاهرخ‌فر |
| ۲٤۶ | ۸۸۰ | داریوش | دادگر نهرخلجی |
| ۲٤۷ | ۲٤۱ | حمید | متین |
| ۲٤۸ | ٤۹ | امیر هوشنك | رئیس ده کردی |
| ۲٤۹ | ٤۸۱ | مجید | رهبری |
| ۲۵۰ | ۳۰ | حسن | بهزادی |
| ۲۵۱ | ۶۳۰ | عبدالحسین | محسنی |
| ۲۵۲ | ٤۲۲ | بهزاد | سیدی‌مقدم |
| ۲۵۳ | ۳۹۶ | احسان | کرمانی حسکوئی |
| ۲۵٤ | ۶ | محسن | امیر حاجبی |
| ۲۵۵ | ۳۸۱ | حشمت‌الله | نصیرزاده |
| ۲۵۶ | ٤٤۶ | بیژن | صباجی‌زاده |
| ۲۵۷ | ۱٤٤ | شاهرخ | سپاهی |
| ۲۵۸ | ۱۵۷ | کورش | حافظی |
| ۲۵۹ | ۲۰۷ | محمد | ابوالحسن‌شعرباف |
| ۲۶۰ | ۲٤۵ | ابوالحسن | تشویقی نژاد |
| ۲۶۱ | ۳۵۹ | احمد | شلتوکچی |
| ۲۶۲ | ۶۰۵ | عباس | هاشمی نژاد |
| ۲۶۳ | ٤۸۸ | غلامعلی | ضرغام‌سواد کوهی |
| ۲۶٤ | ۳٤٤ | جهانگیر | لطفی |
| ۲۶۵ | ۲۵۵ | سید عباس | خالقی هاشمیان |
| ۲۶۶ | ۱۰۳ | آبدین | کاظم‌سلطانی |
| ۲۶۷ | ۳۷۱ | اردلان | شکورق |
| ۲۶۸ | ۷۳۵ | علی | علیزاده‌علوی |
| ۲۶۹ | ۳۸۳ | صباءالدین | دهقان‌منشادی |
| ۲۷۰ | ٤۶ | حسن | حسین کاشی |
| ۲۷۱ | ۶٤۱ | سید مرتضی | سیاهپوش |
| ۲۷۲ | ۲۶۰ | محمد قاسم | سعید |
| ۲۷۳ | ۲ | سیروس | فیکفر |
| ۲۷٤ | ۶۸۶ | غلامرضا | صیادی |
| ۲۷۵ | ٤۵۰ | بهرام | قبادی |
| ۲۷۶ | ۲۸۸ | حسن | بدیعی |
| ۲۷۷ | ۲۱۳ | محمد | عاکف |
| ۲۷۸ | ۶۳۱ | احمد | حسنی |
| ۲۷۹ | ۸۸۸ | منصور | عباسلو |
| ۲۸۰ | ٤۲۱ | سید علیرضا | ضیائی |
| ۲۸۱ | ۸۰ | عبدالرضا | لرزاده |
| ۲۸۲ | ۳۳۳ | محمدرضا | پرهیز کارخدیو |
| ۲۸۳ | ٤۹۱ | رضا | حیدری |
| ۲۸٤ | ۵۰۲ | سیروس | شهاب‌الدین |
| ۲۸۵ | ۶۸ | اصغر | شکرالهی |
| ۲۸۶ | ۶۰۲ | مسعود | میرفخرائی |
| ۲۸۷ | ۱۳ | محمد ابراهیم | همتی |
| ۲۸۸ | ۵۰۱ | عباس | شفاشریعت‌پناهی |
| ۲۸۹ | ۳۳ | هوشنك | بهرمانی |
| ۲۹۰ | ۱٤ | محمد حسن | سلامتی |
| ۲۹۱ | ٤۰۰ | سید محمد | عراقی |
| ۲۹۲ | ۷۵۷ | عبدالباقی | انتظاری |
| ۲۹۳ | ۸۳۵ | فرج‌اله | عرب‌زاده |
| ۲۹٤ | ۵۲۹ | صمد | بهداری‌بناب |
| ۲۹۵ | ۱۰۲ | بهروز | جعفری‌رحمت آبادی |
| ۲۹۶ | ۳۸۲ | سید جمال‌الدین | مصطفوی‌منشادی |
| ۲۹۷ | ۵۷ | بهزاد | بهنوش |
| ۲۹۸ | ۵۶۵ | ناصر | تشکری‌نوبری |
| ۲۹۹ | ۱۷۰ | فرخ | قوانلوبی‌امام |
| ۳۰۰ | ۳۰۲ | فرهاد | رگریت |

# دانشگاه ملی ایران

# آگهی ثبت نام برای مسابقه ورودی سال تحصیلی ۴۹-۱۳۴۸

دانشگاه ملی ایران در سال تحصیلی ۴۹ ـ ۱۳۴۸ از بین دارندگان گواهینامه دوره کامل دبیرستان در رشته های ریاضی ، طبیعی ، ادبی ازطریق مسابقه ورودی و با امتحان کتبی دانشجو میپذیرد .

دانش آموزان فعلی کلاسهای ششم در سه رشته مذکور در فوق و داوطلبان متفرقه با گواهی اداره آموزش و پرورش شهرستان مربوط نیز می‌توانند دراین مسابقه ورودی شرکت کنند و در صورت قبول شدن در مسابقه ثبت‌نام آنان دردانشگاه ملی ایران موکول به ارائه برگ قبولی در امتحانات نهائی سال ۴۸ خواهد بود .

رشته‌های تحصیلی دانشگاه ملی ایران که‌این مسابقه برای ورود برای آنها انجام میگیردبقرارزیر است .

**دانشکده ادبیات و علوم انسانی**

۱ـ زبان و ادبیات فارسی ۲ـ فلسفه ۳ـ تاریخ ۴ـ جامعه شناسی ۵ـ جغرافیا ۶ـ روان شناسی ۷ـ زبان و ادبیات انگلیسی ۸ـ زبان و ادبیات فرانسه ۹ـ زبان و ادبیات آلمانی ۱۰ـ زبان و ادبیات ایتالیائی .

« این دانشکده مجموعا برای سال اول خوددویست نفر دانشجو خواهد پذیرفت »

**دانشکده اقتصاد و علوم سیاسی :**

۱ـ اقتصاد ۲ـ سیاسی ۳ـ بانکداری ۴ـحسابداری .

« این دانشکده مجموعا یکصدو بیست نفر دانشجو میپذیرد . »

**دانشکده پزشکی**

دکترای پزشکی .

« این دانشکده مجموعا پنجاه نفر دانشجو می پذیرد . »

**دوره حقوق جزا :**

لیسانس حقوق جزا « این دانشکده مجموعا یکصد نفر دانشجو میپذیرد .»

**دانشکده دندان پزشکی :**

دکترای دندان پزشکی « این دانشکده‌مجموعا ۴۰ نفر دانشجو میپذیرد . »

**دانشکده علوم :**

۱ـ شیمی ۲ـ فیزیك ۳ ، زیست‌شناسی۴ـریاضی .

« این دانشکده مجموعا برای چهار رشته دویست نفر دانشجو میپذیرد . »

**دانشکده معماری :**

۱ـ مهندس معماری «فوق لیسانس » ، « این دانشکده مجموعا برای سال‌اول سی نفر دانشجو می پذیرد . »

مدرك تحصیلی لازم برای شرکت در کنکور هر دانشکده :

۱ـ دانشکده ادبیات و علوم انسانی گواهی‌نامه دوره دوم دبیرستان در یکی از رشته های ادبی ، ریاضی ، طبیعی .

۲ـ دانشکده اقتصاد و علوم سیاسی گواهی‌نامه دوره دوم دبیرستان در یکی از رشته های ریاضی ، طبیعی .

۳ـ دانشکده پزشکی گواهی نامه دوره دوم دبیرستان در یکی از رشته های ریاضی ، طبیعی .

۴ـ دوره حقوق جزاء گواهی نامه دوره دوم دبیرستان در یکی از رشته های ادبی ، ریاضی ، طبیعی .

۵ـ دانشکده دندان پزشکی گواهینامه دوره دوم دبیرستان در یکی از رشته های ریاضی ، طبیعی .

۶ـ دانشکده علوم ، رشته های ریاضی‌وفیزیك، گواهینامه دوره دوم دبیرستان در رشته ریاضی. رشته های شیمی و زیست شناسی : گواهینامه دوره دوم دبیرستان در یکی از رشته های ریاضی، طبیعی .

۷ـ دانشکده معماری گواهی نامه دوره دوم دبیرستان در رشته ریاضی .

داوطلبان رشته های مختلف دانشکده ادبیات و علوم انسانی و دانشکده علوم در سال تحصیلی که بنام سال« پایه » است دروس عمومی مشترك دارند و در آغاز سال دوم تحصیلی بشرط توفیق در امتحانات سال اول و باتوجه به نمرات دروس اختصاصی و با رعایت ضوابط آموزشی‌دیگرخواهند توانست رشته های تحصیلی تخصصی خودرا انتخاب نمایند .

هر داوطلب باید بر روی پاکت نام دانشکده مورد نظر را نوشته و عین برك درخواست شرکت درمسابقه راکه‌دراین آگهی چاپ‌شده‌است‌بخط‌خود و بطور خوانا تکمیل کند وبضمیمه مدارك زیر بعنوان اداره‌کل آموزش دانشگاه ملی‌ایران به‌ترتیبی بفرستد که تا آخر روز ۲۵ مرداد ۱۳۴۸ در برابر رسید به دانشگاه ملی ایران واصل شده باشد .

۱ـ رونوشت مصدق یا فتوکپی گواهی دوره کامل دبیرستان یا گواهی اشتغال بتحصیل از دبیرستان مبنی بر این که داوطلب فعلا در سال ششم « باذکر رشته » مشغول تحصیل است « یا گواهی از اداره آموزش و پرورش محل برای داوطلبان متفرقه » .

۲ـ دو نسخه رونوشت مصدق شناسنامه .

۳ـ سه قطعه عکس ۴×۳ که نام و نام‌خانوادگی و شماره شناسنامه داوطلب پشت هر عکس نوشته شده باشد .

۴ـ رسید بانکی مبلغ ۵۰۰ ریال بابت‌ثبت نام به حساب شماره ۱۰۰۲ دانشگاه ملی ایران‌نزد بانك ملی ایران شعبه ۶۷۶ اوین که در یکی از شعبات بانك ملی ایران به حساب مزبور پرداخت شده است .

توضیح آنکه داوطلب باید نام دانشکده‌ای راکه مایل بشرکت در آن میباشد در رسید مبلغ ۵۰۰ ریال ذکر نماید .

چون امتحانات هر دانشکده در محل و تاریخ جداگانه انجام میشود در صورتی که داوطلب مایل بشرکت در امتحانات ورودی بیش از یك دانشکده باشد برای هر دانشکده باید کلیه مدارك‌مشروحه در فوق را باوجه ثبت نام جداگانه باپست سفارشی و بترتیب مذکور در فوق بفرستد تاکارت جداگانه برای شرکت در آن امتحان نیز صادر گردد .

**مواد امتحانی**

برای رشته های ادبیات و علوم انسانی :

زبان و ادبیات فارسی « ضریب ۳» در حدودبرنامه دوره دوم ادبی .

زبان خارجه « انگلیسی یافرانسه یاآلمانی‌یا ایتالیائی » ، «ضریب ۲» در حدود برنامه دوره‌دوم ادبی .

تاریخ ایران و جهان « ضریب ۱ »در حدود برنامه دوره دوم طبیعی .

جغرافیای ایران و جهان « ضریب ۱» درحدود برنامه دوره دوم طبیعی .

معلومات عمومی « ضریب ۲»

**برای رشته های دانشکده اقتصاد و علوم سیاسی :**

ریاضیات در حدود ششم طبیعی فارسی ، معلومات عمومی ، زبان خارجی « انگلیسی،فرانسه».

برای‌دانشکده پزشکی علوم طبیعی« حیوانی ، گیاهی ،تکامل ، زمین شناسی.» «فیزیك ،شیمی ، معلومات عمومی ، زبان فرانسه یا انگلیسی ،ریاضی در حدود ششم طبیعی .

برای دوره حقوق جزا زبان و ادبیات فارسی، فرانسه یا انگلیسی ، معلومات عمومی « از قبول‌شدگان در دوره حقوق جزا مصاحبه بعمل خواهد آمد . »

برای دانشکده دندان پزشکی علوم طبیعی« حیوانی ، گیاهی ، تکامل ، زمین شناسی»فیزیك، شیمی ، معلومات عمومی ،زبان انگلیسی، ریاضی در حدود ششم طبیعی .

« از قبول شدگان و ذخیره های امتحان کتبی دانشکده دندانپزشکی آزمایش عملی‌بعمل خواهد آمد و لیست نهائی قبول شدگان و ذخیره پس از انجام امتحان عملی و آزمایش پزشکی آگهی خواهد شد . »

برای تمام رشته های دانشکده علوم ،علوم طبیعی « حیوانی ، گیاهی ، تکامل، زمین شناسی » فیزیك ، شیمی ، ریاضی ، زبان خارجی« انگلیسی ، فرانسه » معلومات عمومی .

برای دانشکده معماری طراحی ، ریاضیات، ترسیمی ، رسم فنی ، انگلیسی ، فرانسه یاایتالیائی

معلومات عمومی .

وجه ثبت نام و مدارك داوطلب در صورت شرکت نکردن در امتحان و یاقبول نشدن در آن پس داده نمیشود . از داوطلبان تقاضا میشود از فرستادن اصل مدرك تحصیلی خودداری کنند .

به درخواست هاو مدارك ناقص هیچگونه ترتیب‌اثری داده نخواهد شد .

کارت ورود به جلسات روز های پنجم ،ششم، هشتم ، نهم شهریور از ساعت ۸ تا ۱۲ صبح‌بوسیله دانشکده مربوطه توزیع خواهد شد .

روز و ساعت برگزاری امتحانات به این شرح است :

۱ـ دوره حقوق جزا : دهم شهریور ماه۴۸ـ ۴ تا۶ بعداز ظهر .

۲ـ دانشکده اقتصاد و علوم سیاسی : یازدهم شهریور ماه ۴۸ ، ۴ تا۶ بعداز ظهر .

۳ـ دانشکده دندانپزشکی : دوازدهم شهریور ماه ۴۸ ، ۴ تا۶ بعداز ظهر .

۴ـ دانشکده پزشکی : سیزدهم شهریور ماه۴۸، ۴ تا۶ بعداز ظهر .

۵ـ دانشکده علوم : پانزدهم شهریور ماه۴۸، ۴ تا۶ بعداز ظهر .

۶ـ دانشکده معماری : شانزدهم شهریور ماه ۴۸ ، ۴ تا۶ بعداز ظهر .

دانشکده معماری هفدهم شهریور ماه ۴۸ ،۹تا۱۱ صبح و ۴ تا۶ بعداز ظهر .

۷ـ دانشکده ادبیات و علوم انسانی : هیجدهم شهریور ماه ۴۸ ـ ۴ تا ۶و نیم بعداز ظهر .

ـ دانشکده ادبیات و علوم انسانی نوزدهم شهریور ماه ۴۸ ، ۴ تا ۶و نیم بعد از ظهر .

داوطلبان باید یکساعت قبل از وقت دردانشگاه حضور داشته باشند .

کلیه مسابقه های ورودی در ساختمان های دانشگاه ملی ایران « اوین » برگزارخواهدشد .

اسامی قبول شدگان و ذخیره ها بوسیله جراید اعلام و در محل های برگزاری مسابقات‌نیز رسما اعلام خواهد شد .

این برك درخواست و ضمائم باید با پست‌سفارشی طوری فرستاده شود که تا آخر وقت‌روز ۲۵ مرداد ماه ۱۳۴۸ به آدرس تهران «اوین »دانشگاه ملی ایران ، اداره کل آموزش دانشگاه ملی ایران واصل گردد .

**دانشگاه‌ملی ایران**

## دانشگاه‌ملی ایران

### برك درخواست شرکت درمسابقه‌ورودی‌سال تحصیلی ۴۹ـ۴۸ که باید بوسیله داوطلبان تکمیل‌وبامدارك لازم‌ارسال گردد

اینجانب که نام خانوادگیم ونامم فرزند

است و دارای شناسنامه شماره صادره از ومتولد سال هستم

الف : دارای گواهینامه ششم متوسطه در رشته سال

ازدبیرستان شهر میباشم .

امتحانات متفرقه

ب : دانش‌آموز ششم متوسطه دررشته در دبیرستان شهر

میباشم .

ج: داوطلب متفرقه ششم متوسطه دررشته (بموجب گواهی اداره امتحانات آموزش و پرورش شهر میباشم) (فقط بیکی از سه سئوال فوق(الف،ب.ج) که بشما مربوط است پاسخ دهید) .

داوطلب شرکت در امتحان‌مسابقه‌ورودی دانشکده بوده و باارسال مدارك زیر تقاضای ثبت نام دارم .

۱ـ دو رونوشت مصدق (یا فتوکپی) گواهینامه ششم متوسطه یا گواهینامه شرکت در امتحانات ۲ـ سه قطعه عکس ۴×۳ ـ۳ـ دو نسخه رونوشت شناسنامه ۴ـ رسید بانکی بمبلغ ـ۵۰۰ ریال .

زبان خارجی که امتحان میدهم محل امضاء تاریخ

نشانی کامل تلفن

**قابل توجه داوطلبان مسابقه دانشکده ادبیات**

در صورتیکه درخواست مربوط به مسابقه ورودی دانشکده ادبیات و علوم انسانی باشد داوطلب لازم است دراین‌برك مراتب ذیل را نیز امضاء و قسمت های لازم را بخط خود تکمیل و ارسال کند .

اینجانب در صورتیکه در مسابقه ورودی دانشکده ادبیات و علوم انسانی پذیرفته شوم‌وطبق برنامه آن دانشکده دوره‌یکساله کلاس‌پایه را با توفیق در امتحانات آن‌دوره طی کنم و معدل نمراتم در رشته های اختصاصی نیز اجازه دهد در حال حاضر بیشتر مایلم با رعایت مقررات آموزشی دانشکده در سال دوم رشته تخصصی‌خود را با اولویت‌هائی که ذیلا معین کرده‌ام انتخاب کنم. بدیهی است که این اظهار تمایل که قابل تجدیدنظراست‌ایجادتعهدی برای‌اینجانب وبرای دانشکده‌ادبیات‌درباره رشته تحصیلم نخواهد کرد . (داوطلب‌هر اولویتی راکه با توجه به نکات فوق برای رشته تحصیلی‌خودقائل‌است‌باشماره‌گزاری از ۱ تا ۱۰ تعیین مینماید .)

زبان و ادبیات فارسی ـ فلسفه ـ تاریخ ـ جامعه‌شناسی ـ جغرافیا ـ روانشناسی ـ زبان و ادبیات انگلیسی ـزبان وادبیات فرانسه‌ـزبان‌وادبیات‌آلمانی‌ـ زبان و ادبیات ایتالیائی .

امضاء داوطلب

**یادآوری مهم :** اگر بعضی ازداوطلبان مسابقه دانشکده ادبیات و علوم انسانی پس ا زانتشار آگهی نوبت اول مسابقه (مورخ ۲۹ خرداد ۴۸)دربرك تقاضابه‌مراتب مذکور در پایان آگهی توجه نکرده و تقاضا نامه ناقص فرستاده باشند لازم است فقط تقاضا نامه را با توجه باین آگهی مجددا تکمیل و امضاء و ارسال دارند .

## آگهی پذیرش دانشجوی فوق‌لیسانس آمارشناسی

موسسه آموزش عالی آمار در سال‌تحصیلی ۴۸ـ۴۹ از بین لیسانسیه های رشته های مختلف‌از طریق مسابقه برای دوره فوق لیسانس ا مارشناسی «آمارشناسی‌درجه۱» دانشجو میپذیرد کلیه‌داوطلبان میتوانند بادردست‌داشتن‌مدارك‌مندرج‌زیراز۸ر۶ر۴۸ الی۱۲ر۶ر۴۸ جهت ثبت نام بموسسه‌آموزش عالی آمار واقع در ابتدای کوشك مراجعه نمایند.

**مدارك لازم .**

۱ـ فتوکپی لیسانس یا مدرکی که حاکی‌از فارغ‌التحصیل شدن در دوره لیسانس باشد.

۲ـ فتوکپی معافی نظام وظیفه « شاگردان اول سال تحصیلی ۴۷ ـ۴۸ میتوانند باارائه‌گواهی شاگرد اولی بدون معافی نظام وظیفه ثبت نام کنند . »

۳ـ عکس ۴×۶ دو قطعه

از داوطلبان در روز شنبه ۱۵ شهریورماه جاری در مواد زیر امتحان بعمل خواهد آمد.

۱ـ هوش و معلوت عمومی .

۲ـ ریاضیات شامل :

الف ـ جبرماتریس‌درحدود کتاب‌جبرماتریس نشریه شماره ۲۱ موسسه آموزش عالی آمار.

ب‌ـ انتگرال در حدود برنامه لیسانس‌ریاضی دانشکده علوم .

۳ـ آمار ریاضی تجزیه و تحلیل یك و دو متغیره در حدود جلد اول کتاب‌آمار ریاضی‌نشریه شماره ۱۳ موسسه آموزش عالی آمار .

۴ـ روشهای پیشرفته آمار در حدود کتاب آمار پیشرفته و بیومتری نشریه شماره ۱۱۷۵ دانشگاه تهران .

۵ـزبان‌انگلیسی

از بین شرکت کنندگان در امتحان که یکی از شرائط زیر را حائز باشند بترتیب‌زیادی معدل ۳۰ نفر پذیرفته خواهند شد.

۱ـ نمره درس روشهای آماری اقلا ۱۵ و معدل کل دروس اقلا ۱۰

۲ـ نمره درس روشهای آماری اقلا ۱۳ و هوش و معلومات عمومی اقلا ۱۵ و معدل کل اقلا ۱۰

۳ـ نمره درس روشهای آماری اقلا ۱۳ و امار ریاضی اقلا ۱۵ و معدل کل ۱۰

۴ـ معدل کل اقلا ۱۳

نتایج امتحان دوشنبه ۲۲ر۶ر۴۸ در تابلوی اعلانات موسسه آگهی خواهد شد .

آ ـ۱۴۴۶۷ موسسه‌آموزش عالی آمار

کشتی کنکوردیاوایکینك M/S "CONCORDIA VIKING"

هم‌اکنون‌درخرمشهر مشغول تخلیه‌میباشد ودرضمن‌مستقیما برای بنادرذیل بارگیری مینماید .

نیویورك ـ بستن ـ فیلادلفیا ـ بالتیمور ـ نورفلك هوستن ـ نیواورلئان

این‌کشتی تا۹مردادماه برای‌بنادر فوق بار صادراتی قبول مینماید .

کشتی کنکوردیافارو M/S "CONCORDIA FARO"

درحدود۸شهریورماه‌به خرمشهر وارد میشود

برای کسب اطلاعات بیشتر و تامین جا بنمایندگی کل در ایران‌شرکت سهامی لوانت‌اکسپرس ترانسپورت ایران

خیابان سعدی کاشی ۴۴۷ تلفن های ۳۰۵۳۱۳ ـ ۳۰۵۳۱۴

یا بشعبات این شرکت در خرمشهروتبریز مراجعه فرمائید .


## آگهی ملی‌شدن‌منابع‌طبیعی‌واقع‌در منطقه‌بین‌المده ونشتارود مازندران

برابر تشخیص مامورین سرپرستی منابع طبیعی نوشهر و شهسوار قطعات مشروحه زیر :

۱ـ مقدار ۱۸۳ر۱۵۰۰ هکتار واقع در شهر پشت و پلنك چال حوزه ثبتی نوشهر که حدود و مشخصات آن در نقشه سری چ‌ـالف ـ۱ منعکس است .

۲ـ مقدار ۹۵ر۷۵۰۰ هکتار واقع در علی‌آباد یا دروازه ممرز حوزه ثبتی نوشهر که حدود و مشخصات آن در نقشه سری چ‌ـالف‌ـ۲ منعکس است باستثناء مقدار ۴۰۰۰ متر مربع که قبلا مقررات ملی شدن نسبت به آن اجراء گردیده .

۳ـ مقدار ۱۶ر۷۰۰۰ هکتار واقع در اسب سه‌ده (اسب سرنی) در زیکلا . علی‌آباد حوزه‌ثبتی نوشهر که حدود و مشخصات آن در نقشه سری چ‌ـالف ـ۳ منعکس است .

۴ـ مقدار ۷۰ر۶۵۰۰ هکتار واقع دردرطلاو بندین (بندین شر) حوزه ثبتی نوشهر که حدود و مشخصات آن در نقشه سری چ‌ـ الف‌ـ ۴ منعکس است .

۵ـ مقدار ۳۶۲ر۰۴۰۰ هکتار واقع در قرق‌خشکرود یا چالك غربی حوزه ثبتی نوشهر که حدود و مشخصات آن در نقشه سری چ الف‌ـ۵ منعکس است .

۶ـ مقدار ۳۱۱ر۵۵۵۰ هکتار واقع در سیال‌ـ پلستان ـ کهنه‌چلندر (کهنه‌سرا) و چلك حوزه ثبتی نوشهر که حدود و مشخصات آن در نقشه سری چ‌ـ الف ـ۶ منعکس است باستثناء ۱۵۳۸۰ متر مربع که قبلا مقررات ملی شدن نسبت به‌آن اجراء گردیده .

۷ـ مقدار ۱۶۷ر۸۲۵۰ هکتار واقع درحمزده سفلی ـ درویش خرابه ـ سنك‌سرا ـانارزـدودارك (چلندر) حوزه ثبتی نوشهر که حدود و مشخصات آن در نقشه سری چ‌ـ الف ـ۷ منعکس است باستثناء مقدار ۱۶۴۸۰ مترمربع که قبلا مقررات ملی‌شدن نسبت به‌آن اجراء گردیده .

۸ـ مقدار ۶۳۳ر۸۶۴۰ هکتار واقع دربین اندرو) انارز ـ بی‌لرك ـبالامحله ـ فتك‌ـ اطاقسرا چهل‌گیس و راسته ریسر حوزه ثبتی نوشهر که حدود و مشخصات آن در نقشه سری چ ـ الف‌ـ۸ منعکس است باستثناء مقدار ۴۹۵ متر مربع که قبلا مقررات ملی شدن نسبت به‌آن اجراء گردیده.

۹ـ مقدار ۱۶۱ر۳۲۵۰ هکتار درنمك آب حوزه ثبتی نوشهر که حدود و مشخصات آن در نقشه سری چ‌ـ الف‌ـ ۹ منعکس است .

۱۰ـ مقدار ۳۳۱ر۵۵۰۰ هکتارواقع‌درجنگسو و بینوا حوزه ثبتی نوشهر که حدود و مشخصات آن در نقشه سری چ‌ـ الف ـ۱۰ منعکس‌است .

۱۱ـ مقدار ۶۶۷ر۹۹۱۱ هکتار واقع در (کلارآباد) نمك‌آبرود‌ـ کنیزك‌دمرد‌ـ کیاکلا ـ میانکی ـ علوه‌مسده‌ـ حصاره‌سر‌ـ کیاده حوزه‌ثبتی نوشهر که حدود و مشخصات آن در نقشه سری چ‌ـب‌ـ۱ منعکس است باستثناء مقدار ۵۶ر۳۵هکتارکه قبلا مقررات ملی‌شدن نسبت به‌آن‌اجراء گردیده .

۱۲ـ مقدار ۳۵۸ر۸۷۵۰هکتار واقع‌درتیلورسر حوزه ثبتی شهسوار که حدود و مشخصات آن در نقشه سری چ‌ـب‌ـ۳ منعکس است .

۱۳ـ مقدار ۱۰۴ر۱۲۵۰ هکتار واقع‌در اصغر آباد و سیستان و تیلورسر حوزه‌ثبتی شهسوارکه حدود و مشخصات آن در نقشه سری چ‌ـب‌ـ۴ منعکس است باستثناء ۲۳ر۲۵۰۰ هکتار که قبلا مقررات ملی شدن نسبت به آن اجراء گردیده

۱۴ـ مقدار ۱۲۰ هکتار واقع درشهرسرحوزه‌ثبتی شهسوار که حدود ومشخصات آن در نقشه سری چ‌ـب‌ـ۵ منعکس است

۱۵ـ مقدار ۳۱ر۴۲۵۰ هکتار واقع دردانیال حوزه ثبتی شهسوار که حدودو مشخصات آن در نقشه سری چ‌ـب‌ـ۶ منعکس است .

۱۶ـ مقدار ۲۸۶ر۹۳ هکتار واقع دردانیال حوزه ثبتی شهسوار که حدود و مشخصات‌آن در نقشه چ ـب‌ـ۷ منعکس است .

۱۷ـ مقدار ۵۷۷ر۴۴۵۰ هکتار واقع‌درخشکلا حوزه ثبتی شهسوار که حدود و مشخصات آن در نقشه سری چ‌ـب‌ـ ۸ منعکس است .

۱۸ـ مقدار ۱۶۴ر۱۲۲۵ هکتار واقع‌درخشکلا (طالش خیل) حوزه ثبتی شهسوار که حدود و مشخصات آن در نقشه سری چ‌ـب‌ـ۹منعکس‌است.

۱۹ـ مقدار ۷۷۲ر۹۸۸ هکتار واقع درخشکداران وبورآیش (نشتارود) حوزه ثبتی شهسوارکه حدود و مشخصات آن در نقشه های چ‌ـب۱۱وچ‌ـب‌ـ۱۲ منعکس است باستثناء ۴۰۰ هکتار که قبلا مقررات ملی شدن نسبت به آن اجراء گردیده .

۲۰ـ مقدار ۱۲ هکتارواقع‌درسیستان کلارآباد بحدود شمالا تاسیسات آقای مهندس طالقانی‌جنوبا باغ آقای سپاسگزاریان شرقا باغ آقای محرابی غربا راه فرعی و باغ آقای امیرحسینی که فعلا در تصرف وراث مرحوم‌حسین شهیدی میباشد در حوزه ثبتی شهرستان شهسوار .

۲۱ـ مقدار ۲ر۶۶۸۰ هکتار واقع در کرکاس (عباس آباد) بحدود شمالا باغ آقای مینوئی جنوبا باغ آقای سبزمیدانی و آقای شعبان امرجی شرقاباغ آقای سبز میدانی غرباجاده فرعی کرکاس که فعلا در تصرف آقای محمد زمان‌کیاء میباشد در حوزه ثبتی شهرستان شهسوار .

۲۲ـ مقدار ۱۰۰ هکتار واقع دراسپولسر حوزه ثبتی نوشهر که حدود و مشخصات آن در صورتمجلس مورخه ۱۶ر۲ر۴۸ اداره منابع طبیعی کلارآباد منعکس است . جزء منابع ملی مندرج در ماده یك قانون ملی شدن جنگلها و مراتع تشخیص گردید و حدود و مشخصات قطعات ملی شده فوق در نقشه‌های مربوطه منعکس میباشد بدینوسیله باطلاع عموم اشخاص ذینفع میرساند چنانچه بنظریه مزبور اعتراض دارند باتوجه‌بقسمت اخیر ماده ۵۶ قانون اصلاح قانون حفاظت وبهره‌برداری از جنگلها و مراتع ظرف مدت یکماه از تاریخ انتشار این آگهی اعتراض خودرا بانضمام رونوشت مصدق مدارك و مستندات باین سرپرستی واقع در نوشهر تسلیم دارند تا در کمیسیون مقرر در ماده ۵۶ قانون اصلاح قانون حفاظت و بهره‌برداری مورد رسیدگی قرارگیرد باعتراضات خارج از مدت مقرر ترتیب اثر داده نخواهد شد و ضمنا نقشه های فوق در اداره سرپرستی منابع طبیعی نوشهر و شهسوار واقع در نوشهر برای مراجعه عموم موجود است .

**سرپرست منابع طبیعی نوشهر و شهسوار ـ مهدی میران بیگی**

آ ـ۳۲۱۷۶

## آگهی پذیرش دانشجو در مرکز آموزش سازمان تلویزیون ملی ایران

سازمان‌تلویزیون‌ملی‌ایران برای‌تکمیل کادر فنی‌وتولیدی (هنری )درتهران‌وشهرستان‌های رشت، تبریز ، رضائیه ، کرمانشاه ، سنندج ، گرگان، مشهد، آبادان ، شیراز جمعاتعداد ۱۰۰ نفر کارآموز ازطریق امتحان ومصاحبه می‌پذیرد.

**شرایط ثبت نام داوطلب‌کنکور**

۱ـ حداکثرسن ۲۲سال ( برای سپاهیان انقلاب۲۵سال)

۲ـ بر کاتمه خدمت یامعافیت کامل

۳ داشتن دیپلم کامل متوسطه ـدیپلم ریاضی برای داوطلبان قسمت‌فنی‌ودیپلم‌طبیعی ،ادبی‌و ریاضی برای داوطلبان قسمت‌تولیدی.

**شرایط دوره آموزش**

۱ـ عدم هرگونه اشتغال حرفه‌ای‌یا تحصیلی در موسسات دولتی ، ملی‌واموزشی

۲ـسپردن ۵سال تعهد خدمت در یکی از شهرستان ها ی‌فوق‌الذکر

۳ـ ده‌درصدبه‌نمره‌های کنکورسپاهیان‌انقلاب و داوطلبان شهرستان های فوق‌الذکر افزوده خواهد شد.

دوره تحصیل در مرکزاموزش دوسال است

در پایان این دوره قبولشدگان باخذ گواهینامه فوق‌دیپلم (معادل‌مدرك‌انستیتو تکنولوژی) نائل می‌شوند

قبولشدگان در کنکور پس از گذراندن دوره آموزشی در صورت موفقیت در امتحانات‌برابر ائین نامه ستخدامی سازمان تلویزیون ملی ایران استخدام میشوند.

کارآموزان درطی دوره کارآموزی کمك‌هزینه تحصیلی دریافت خواهند داشت‌ومدت اموزش جزء سوابق خدمت‌محسوب خواهدشد.

**شرایط نامنویسی**

داوطلبان‌واجدشرایط می‌بایست همراه با فرم‌تکمیل شده زیررسید مبلغ ۵۰۰ ریال به حساب جاری شماره ۷۱۰ بانك مرکزی رونوشت شناسنامه ، دوقطعه عکس ۴×۳ به‌آدرس تهران صندوق پستی شماره ۲۵۵۹ مرکز آموزش‌تلویزیون ملی‌ایران از طریق پست‌سفارشی‌تاتاریخ ۱۶ر۵ر۴۸ ارسال دارند.

به‌تقاضا هائی که بعداز تاریخ مزبوریست‌شده‌و یا فاقد یکی‌از مدارك فوق‌الذکر باشندترتیب اثرداده نخواهدشد محل‌دریافت کارت‌ورود به جلسه‌امتحان‌بعدا در همین روزنامه باطلاع‌داوطلبان خواهدرسید.

**فرم درخواست**

نام و نام خانوادگی نام پدر محل و تاریخ تولد

شماره شناسنامه محل صدور مدرك تحصیلی

دیپلم ریاضی ☐ دیپلم طبیعی ☐ دیپلم ادبی ☐

داوطلب شرکت درامتحانات کادرفنی ☐ کادر تولیدی ☐

داوطلب خدمت درشهرستان .. (یکی ازشهرستانهای فوق‌الذکر را نام ببرید)

ادرس کامل .... شهر . . . . خیابان . . .

کوچه . . . شماره . . .

ادرس در تهران

محل امضاء داوطلب

# ۷۹ درصد مشتریان فعلی سیستم تهویه مطبوع «ساراول ایر»

# کسانی هستند که در گذشته از این سیستم استفاده کرده اند.

ثبت انحصاری ۴۸۱۴

۱- مزایای این سیستم مناسب بودن فوق العادهٔ قیمت اولیه آنست

۲- مخارج نگهداری (برق وآب وغیره) ۶۰٪ از سیستم های استاندارد ومعمولی ارزانتر است

۳- اداره کردن این سیستم احتیاج به تکنیسین زبردست ندارد وتقریبا در تمام ساختمانها خدمتکار منزل هم میتواند دستگاه را اداره نماید.

۴- هوای خنک بی رطوبت این سیستم در گرمترین روزهای تابستان راحت ترین محیط را برای کار وآسایش ایجاد میکند.

۵- موفقیت روزافزون این سیستم صحت مطالب ذکر شده بالا را تضمین میکند. سرایدار قادر به اداره کردن تاسیسات تهویه مطبوع میباشد

**شرکت مهندسی ساراول تهویه مطبوع - حرارت مرکزی** ویلا - خیابان دامغان شماره ۶ تلفن ۶۱۲۲۲۹ - ۴۳۹۵۲

# مجازات زنی که بعقد دو شوهر درآید

## چهل سال قبل در همین روز

آقای داور وزیر عدلیه لایحه ذیل را تقدیم مجلس نمود :

داور

ساحت محترم مجلس شورایملی شیدالله ارکانه - نظر باینکه در هیچیك از مواد قانون مجازات عمومی مجازات صریحی برای نسوانی که قبل از قطع حلقه زوجیت موجوده با مرد دیگری بعنوان مزاوجت زندگی نمایند پیش‌بینی نشده ،لذا ماده واحده ذیل پیشنهاد و تقاضای تصویب آن میشود .

ماده واحده

هرزنی که منکوحه غیر بوده و قبل از قطع حلقه زوجیت بامرد دیگری بعنوان مزاوجت رابطه داشته باشد بیك سال تاسه سال حبس تادیبی محکوم خواهد شد

### قنوات دایر و بایر

وزیر عدلیه لایحه دیگری تقدیم مجلس نمود مبنی براینکه چون نگاه‌داری قنوات دائر و تعمیر قنوات بایرو بالاخره احداث قنوات جدید و همچنین خشکانیدن باطلاق و یا بستن‌سد از نقطه نظرآبادی مملکت اهمیت خاصی‌را حائز می‌باشد ولازم است بموجب قانونی در این امور تسهیلاتی ایجاد شود لذا لایحه‌ای متضمن ۷ماده تقدیم میشود .

### درقصر سعدآباد

عصر امروز جلسه هیئت وزراء در قصر سعدآباد با حضور آقای تیمورتاش وزیر دربار تشکیل گردید . در این جلسه دوفقره صورت منتخبین وکلای بلدی ولایات که توسط وزارت داخله به‌هیئت وزراء جهت تعیین وکلای‌بلدی تقدیم شده بود مورد شور و تایید‌قرار گرفت .

### حدودسرحدی ایران وترکیه

برای تحدید حدود ایران و ترکیه ورفع اختلافات سرحدی کمیسیونی که چندی قبل تحت ریاست آقای سردار انتصار (مظفرخان اعلم) تعیین شده بود اینك موجبات حرکت‌خود رافراهم نموده وهمین دو روزه عزیمت خواهند کرد که درباکو نمایندگان ترکیه را ملاقات نموده قراراجرای عملیات تحدید حدود را بدهند .

### تصویب‌لایحه قپانداری

سومین جلسه انجمن بلدی طهران ساعت۸ بعدازظهر بریاست آقای‌سرتیپ بوذرجمهری رئیس بلدیه در اداره بلدیه تشکیل گردید ولایحه‌راجع به‌قپانداری که‌از طرف بلدیه تهیه شده بود مطرح ودوماده از آن بتصویب رسید و بقیه بجلسه آتیه موکول گردید .

### دفاتر اسناد رسمی اصفهان

در مدت اقامت آقای میرزا کاظم‌خان سمیعی مدیر کل اداره ثبت‌اسناد در اصفهان تاسیس ۱۰ دفتر اسناد رسمی در اصفهان درنظر گرفته شده است و اینك مشغول تهیه دفاتر و تعیین‌اسامی محاضر مزبور می‌باشند که پس از ورود آقای مدیر کل بمرکز تصمیم قطعی اتخاذ شود .

### استخدام متخصص توتون از ترکیه

از طرف اداره انحصار دخانیات برای استخدام دو نفر متخصص توتون شرحی بسفارت ایران در آنقره اشعار گردیده بودابنك ازطرف آن سفارت دو نفر متخصص معرفی شده‌اندو اداره انحصار پیشنهادی برای استخدام آنها تهیه و تقدیم هیئت وزراء نموده است .

### مجلس‌ختم‌مرحوم‌آقاسیدحسن

تلگراف محمره حاکی است که در اثر حادثه قتل مرحوم آقاسید حسن فرزند آقای آقاسید ابوالحسن اصفهانی درنجف درحین ادای نماز مجلس ختم در مسجد حاجی رئیس برگذارگردید .

### راجع به سیمیتقو

تلگرافاتی که‌از رضائیه و تبریز و دیگر نقاط آذربایجان بمرکز میرسدحاکی از ابراز خوشوقتی مردم از قطع ریشه‌فساد سیمیتقو می‌باشد . از تبریز اطلاع میدهند که مژده کشته شدن اسمعیل آقاسیمیتقو تمام اهالی آذربایجان را غرق مسرت نموده که بحمدالله بتوجهات ذات همایونی ریشه یکنفرمفسدوخائن‌مملکت‌و ملت‌کنده‌شد. از شاهپور اطلاع میدهند از قلع‌وقمع ریشه فساد وقتل اسمعیل آقا سیمیتقو عموم اهالی مشعوف هستند و بدعاگوئی ذات همایونی اشتغال دارند .

### اغتشاشات در مصر

لندن -در قاهره‌موقعی که نمایش دهندگان طرفدار حزب وفد درصددبودند داخل عمارت مجلس شوند زد وخوردی باپلیس بوقوع پیوست وچندنفرازروپائی هم صدمه دیدند . عدهٔ مجروحین زیاد و چند نفر هم تلف شده‌اند عده زیادی دستگیر گردیده‌اند‌درپرت‌سعید هم جمعیت کثیری دست بتظاهرات زده ومیخواستند داخل محلهٔ اروپائی گردند ولی پلیس ممانعت بعمل آورد از قاهره خبر میدهند که‌انقلابیون شهر سوئز راتصرف نمودند .

نحاس‌پاشا

درقاهره نمایش دهندگان در حوالی مقر پادشاه پلیس را سنگباران‌کردند. پلیس در جواب شلیك کرد قربانیان این حادثه زیاد است و قاهره مورت اردوگاه قشون را بخود گرفته .

نحاس‌پاشا لیدر حزب وفد درجواب ماکدونالد مبنی براینکه دولت‌انگلیس بهیچوجه قصد ندارد وسیله حمله بر قانون اساسی مصر گردد ،اظهارمسرت نمودوگفت وقایعی که‌دراین‌اواخردر مصر روی‌داده نتیجه رفتار هیئت‌دولت فعلی و صدقی پاشا رئیس‌الوزراء مصر است و امیدواریم دمکراسی درمبارزه باحکومت استبدادی مظفر و منصور شود .

(نقل‌از اطلاعات یکشنبه ۵ مرداد ماه ۱۳۰۹)

### تصحیح فرمائید

درشمارهٔ گذشته ضمن خبر تعیین وکلای مدافع مختلسین انبار غله شرح عکس آقایان سیاسی و وکیل اشتباه چاپ شده بود . لطفا تصحیح‌فرمائید.

# نامه‌سر گشاده به‌شیخ اجل سعدی

هادی خرسندی

سعدی عزیز ! امروز کمی باتو حرف دارم . راستش می‌خواهم به‌یکی از اشعارت ایراد بگیرم !!

میدانم که تعجب نمیکنی . میدانم که از کوره درنمیروی، میدانم که مرا مسخره‌نمیکنی، چرا که معتقدی :

«گه‌بود کز حکیم روشن‌رای
بر نیاید درست تدبیری
گاه باشد که کودکی نادان
بغلط بر هدف زند تیری»

بنابراین اکنون این کودك نادان باقوت قلب هر چه‌تمامتر باتو حرف میزند .

ببین سعدی جان ، ایراد من به‌یك بیت‌ازغزل‌معروف«آدمیت» توست. آنجا که میگوئی :

«طیران مرغ دیدی ،توزپای‌بند شهوت
بدرآی تابینی ، طیران‌آدمیت،

استادعزیز،متاسفم‌بعرض‌برسانم که تو با آنهمه شم‌دورنگری و جامعه شناسی و روانگاوی . دراین یك‌موردبندرا آب‌داده‌ای. وپیشرفت های شگرف تکنولوژی امروز براحتی ثابت کرده است که این یك بیت ،برخلاف سایر آثار تو، نمی‌تواند برای ابد جاودان بماند.چراکه علم و صنعت امروز خلافش را ثابت کرده وبهمین جهت‌ازاین تاریخ مردود است .

سعدی جان ماهمین چندروز پیش ، یعنی حدود هفتصد سال بعداز پیش‌بینی تو ، موفق‌شدیم «طیران آدمیت» را ببینیم . بله شیخ‌اجل . ما«طیران آدمیت» را بچشم دیدیم . دیدیم که چگونه می‌توان آسمان ها رازیر پاگذارد . و دیدیم که بشر چگونه برای اولین بار پای در کره «باکرهٔ» ماه گذاشت .

ولی سعدی عزیز اصل‌مطلب اینجاست که تو در بیت مورد بحث «طیران آدمیت» را درگرو رهاشدن «آدم» ازپایبند شهوت» دانسته‌ای در حالیکه بوضوح‌می‌بینیم ما آدمهائی که امروز شاهد طیران آدمیت و بال - گشائی‌بشر بسوی‌کرات‌آسمانی هستیم ، هنوز پایبند شهوت آزاد نشده‌ایم و همچنان بنده‌و بردهٔ هوس های مادی و پای‌بند شهوات نفسانی خویش هستیم، وآنقدر برای جیفه دنیوی‌جوش میزنیم که شیرمان‌خشك میشود!

پس ملاحظه میکنی استاد ، که حق دارم به‌شعرت ایراد بگیرم وبگویم‌پیش‌بینی‌حضرت باکمال تاسف مثل پیش‌بینی های‌ادارهٔهوا شناسی غلط از آب درآمده است .

البته خیلی از لطفت‌متشکریم که ما آدم های هفتصد سال بعد از خود را اینقدر دست بالا گرفته‌ای وگفته‌ای تااز قیدوبند امیال شهوانی رها نشویم طیران نخواهیم کرد. ولی‌خوب، حقیقت را که نمیشود کتمان کرد پس بگذار بی‌پرده‌تر خدمتت عرض کنم که ما انسان های عصرفضا هرگز طیران آدمیت را از آن دریچه نگاه نمی‌کنیم که تونگاه میکردی ، وطبعا هرگز از آن، چنان بهره‌ای نخواهیم برد که تو فکر کرده‌ای . چرا که ما فقط مادیات را می‌بینیم . ما طیران آدمیت‌راباپول میسنجیم! آری ،استاد گرامی، برای‌مزید استحضار عرض میشود مهم‌ترین خبر هائی که همزمان با طیران آدمیت به‌یکی از کرات سماوی در روزنامه های خبری‌ما بچاپ رسید اینها بود .

«یك نقاش ایتالیائی مدعی شد که آمریکائی ها طرح‌آپولو ۱۱ رااز یکی از تابلو های او اقتباس کرده‌اند ، و تقاضای هزاران تومان خسارت کرده است! یکعده دیگر نشسته‌اند حساب کرده‌اند که مخارج مسافرت یك «آدمی» از اینجابه کرهٔ ماه بالغ بر ۲۵ هزارتومان میشود !یك‌جواهرساز امریکائی گفته است حاضرم‌هر ۴۵۰ گرم خاك ماه را بچهار هزار تومان بخرم! ازهم‌اکنون‌عده‌ای شروع کرده‌اند به‌فروختن‌بلیط‌مسافرت به‌ماه! و یکعده هم‌دارند اراضی ماه را بمردم زمین پیش فروش می‌کنند !!...»

در عین حال زیادهم تعجب نکن استاد بزرك ، چون افتخار طیران آدمیت در عصری نصیب «آدمی» شده که تمام مسائل زندگیش تحت‌الشعاع آگهی‌های تجارتی قرار گرفته ، ونئون‌های تبلیغاتی تارعنکبوت وار«آدمی» راچون مگسی در لابلای تاروپود خود پایبند ساخته‌اند . واینك موسسات بزرك‌تولیدی‌واقتصادی میخواهند از مسئله «طیران - آدمیت» هم‌حداکثربهره‌برداری رابرای تبلیغ کالا های خود بعمل آورند. باآنکه هنوزاول‌کار است ، معهذا حضرات شروع کرده‌اند به‌تبلیغات که ساعت فلان اولین ساعتی است که افتخار نزول اجلال درماه راپیدا کرده ! تلویزیون فلان ،اولین تلویزیونی است که موفق شده ازکرهٔ ماه‌برنامه‌برای تماشائیان زمین پخش کند ! کیپ کندی اولین پایگاهی است که برای اولین‌بار اولین انسان ها را به کرهٔ ماه فرستاد و کولر فلان اولین کولریست که تاسیسات عظیم پایگاه کیپ‌کندی راخنك می‌کند !(واقعا هم چه‌خنك!)

و عنقریب است استاد جان که اعلام کنند ازتوی قوطی‌پودر رختشوئی فلان ،بلیط های‌دوسرهٔ مسافرت زمین - ماه بیرون‌می‌آید !وهنگام خوردن بیسکویت فلان متوجه باشید حوالهٔ صد هکتاری زمین های ماه را فورت ندهید !... والخ

پس حالاتصدیق میکنی‌استاد بزرك که دنیای متمدن امروز دیگر نمی‌تواندبه‌هرگفتهٔ فناتیك ومتحجری ترتیب اثربدهد ، و طرز فکرجنابت‌درمورد رهاشدن «آدمی» از پایبند شهوت قبل‌از طیران او«وحتی بعد از طیران او» طرز فکر بسیار ارتجاعی و کاملا منحطی است!

بله استاد جان . تکنولوژی امروز اینرا ثابت کرده است. تو میخواهی قبول کن .میخواهی قبول نکن .

## انتقاد

# مسائل روز از نظر نویسندگان اطلاعات

## واحد های درسی

مدتها پیش مسئولان دانشگاه روش قدیم رادر مورد تدریس در دانشکده های مختلف عوض کردند و بجای آن مانند‌دانشگاه های بزرك و معتبر دنیا سیستم واحدی را انتخاب نمودند البته همانطوری که میدانیم این‌سیستم در آغاز کار نقائصی داشت و امیدی بود که رفته رفته بصورت دلخواه درآیدولی متاسفانه بهمان صورت ماند .

پیش‌از اینکه اصل مطلب را شروع کنم باید توضیح کوچکی در مورد سیستم واحدی که در حال حاضر در دانشگاه های‌بزرك دنیا اجرا میشود بدهم .

این سیستم باین صورت‌است که‌برای هررشته‌تحصیلی دانشجو ازمیان تعداد زیادی واحد های درسی تعداد معینی را انتخاب کرده و امتحان میدهد . بدین معنی که دانشجو در هر سال‌مقید بانتخاب واحد های معینی نیست.

سیستم واحدی که به‌کشور ماآمد بکلی تغییر شکل داد و دانشکده های مختلف دانشگاه تهران برای هر رشته تعدادمعینی واحد درسی انتخاب کردند و روش واحدهای اجباری .اختیاری را جایگزین آن ساختند و در هر نیمسال تحصیلی دانشجو مجبور است که‌تعداد معینی واحداجباری را اختیارکند وواحد های‌اختیاری. نیز درمدت چهارسال (هشت نیم سال) تحصیلی حتما باید انتخاب شود .

این روش در بعضی از رشته‌ها ودانشکده نیز بصورت حادتری درآمد دراین رشته‌ها دانشجویان ازسیستم واحدی استفاده می - کنند ولی هرسال تعداد معینی درس اجباری را انتخاب می - نمایند .

اکنون که بانیات عالیه‌شاهنشاه آریامهر آغاز انقلاب آموزشی طلیعه سرآغازدرخشانی درفرهنك ایران‌زمین است توجه مقامات مسئول دانشگاه‌را باید باین‌مطلب جلب کرد که اساسی‌ترین‌برنامه دانشگاه در مورد انقلاب‌آموزشی باید یك تجدیدنظر کلی دروضع واحدهای درسی کلیه دانشکده‌ها ورشته های مختلف آنها باشد تادانشجویان بتوانند همپایه بزرگترین ومترقی ترین دانشگاه های کشور های خارجی به‌کسب علم‌و دانشجوئی بپردازند و درس هائی را برای خود انتخاب کنند که در آن رشته تحصیلی مورد احتیاج آنها باشد و بعد هابدرد آنها بخورد .

مساله احتیاج را عنوان کردم پس باید مثالی دراین موردبزنم. در دانشکده ادبیات برای بعضی از رشته ها دروسی را گذارده‌اند که مورد احتیاج آنها نیست و اصولا بدرد کار آینده آنهانمی‌خورد. مثلا تمام دانشجویان رشته های مختلف دانشکده ادبیات و علوم انسانی دانشگاه تهران به اجبار ده‌واحدفلسفه‌را میگذرانند. البته‌جای هیچگونه تردیدی‌نیست که درس فلسفه آنهم باندازه ده واحد برای بعضی از رشته هامفید است ولی بعضی دیگر از رشته ها مثلاباستانشناسی‌اصلااحتیاجی بخواندن فلسفه ندارند آیا بهتر نیست واحد های فلسفه در مورد آنها کمترشود و درس هائی را انتخاب کنند که در زمینه کارو رشته تحصیلی آنها مفید باشد.

بهروز بهزادی

وزن غذادرکافه رستورانهای بین‌راه‌تهران تعیین‌شده‌است

آی ، کافه‌چی ، این‌کبابت‌پاره‌سنك‌ورمیداره ....!

## اطلاعات مردم

### مرکز راهنمائی تاسیس میشود

۳۱۱۰۸۰

مردمی که از شهرستانهابه تهران شلوغ وارد میشوند ، واقعا گیج و گنك هستند و اگر آدرس محلی را هم که میخواهند نداشته باشند با مصیبت بزرگی مواجه می - گردند لذا پیشنهاد میکنم دستگاه های شهربانی و شهرداری باهمکاری یکدیگر یك مرکز راهنمائی درتهران تاسیس کنند که آدرس وزارتخانه‌ها - بیمارستان‌ها و سایر جاهای دیگرکه مورد احتیاج مراجعین شهرستانی می‌باشد در اختیار مراجعین بگذارند .

اجرای این پیشنهاد علاوه برآنکه ازترافیك شدیدتهران میکاهد ، مردم شهرستانها را از سرگردانی دائمی نجات میدهد

ظریف یگانه

### مدرسه‌عالی مامائی تاسیس میشود

۳۱۱۰۸۰

چند سال گذشته برای جبران کمبود ماما وزارت بهداری اعلام کردباتاسیس یك کلاس اختصاصی بانوانی که گواهی کلاس ششم ابتدائی راداشته باشند یکدوره‌یکساله می‌بینند و بعنوان مامای روستائی استخدام خواهندشد. صرفنظر از اینکه معلومات شش کلاسه دبستان نمیتواند آمادگی مامائی را فراهم کند ولو اینکه یکسال هم دوره ببیند. پیشنهاد میکنم دراین فصل کنکور دانشگاه ها بسیار هستند دخترانی که دیپلم‌دارند و مشتاق فراگرفتن معلومات مامائی هستند و بنظر میرسد اگر وزارت‌بهداری باهمکاری دانشگاه تهران‌اقدام‌به تاسیس یك مدرسه عالی مامائی‌کنند، هم‌شاگردان آماده‌تری‌خواهند داشت که مسلما صلاحیت بیشتر دارند و هم‌عده زیادی‌از داوطلبان کنکور دانشگاه به ظرف این مدرسه عالی جذب خواهند شد و در ضمن‌وزارت بهداری هم‌از مضیقه مامانجات خواهد یافت .

نشاط‌بهزادی

### خاصیت حکم بی‌پول؟

۳۱۱۰۸۰

من و ۲۵۰ تا ۳۰۰ نفر دیگر از معلمین حکم تطبیق با قانون جدید استخدام‌خود را دریافت کرده‌ایم ، دراین حکم قید شده که از اول سال۴۷مزایای مزبورراادریافت خواهیم کرد . البته سال۴۷ تمام شد و سال ۴۸ هم به نیمه رسیده است ، ولی از پرداخت‌این مابه‌التفاوت‌خبری نشده است . از مسئولین آموزش‌و پرورش تقاضاداریم حکمی‌را که می دهند ، پولش را هم بدهند تاخاصیت خود را از دست ندهد ، زیرا از حکم بی‌پول واقعا چیزی بی‌خاصیت تر نیست .

ماهرخ امامی - بخش‌ده آموزش و پرورش

## اطلاعات مردم

### جالبتر از تسخیر ماه !

۳۱۱۰۸۰

درست مقارن اعزام‌انسان به کره ماه ، سازمان برق منطقه‌ای مدت ۶۰ ساعت‌برق قلهك را قطع کرد ، وعلاوه بر آنکه نتوانستیم مسافرت بفضارا ازتلویزیون ببینیم ، درتمام مدت فیلم تاریکی و ظلمات را درمعرض دیدقرار دادیم‌و برای‌اهالی این تقارن جالبتر از تسخیر کره ماه بدست انسان بود .

نصراله فیروزان

### خدمتگزاران راهم رسمی کنید

۳۱۱۰۸۰

سه سال‌از تاریخ تصویب قانون استخدام گذشته تا بالاخره ما خدمتگزاران فهمیدیم که ما را مشمول قانون نکرده‌اند ، زیرا بعدا روشن شد که موافقت شده مارا هم‌بکارمند رسمی دولت تبدیل کنند. ولی بازهم‌خبری از رسمی شدن ما درمیان نیست .

زندگی درطبقه خدمتگزار مشکلتر از سایر مقامات است ، لطفا هرچه زودتر تکلیف ایندسته راهم روشن نمایند .

سعادتمند - خدمتگزار وزارت آموزش و پرورش

### قضیه شکسته شدن دست کودك و نظام پزشکی

باتوجه به‌آئین‌نامه انتظامی پزشکی در مورد جلب بیمار به‌مطب خصوصی وسیله پزشکان بیمارستانهای‌دولتی که تخلف محسوب میگردد ، مطلب‌زیرراعنوان می - کنم :

ساعت ۶و نیم بعد از ظهر یکشنبه هشتم تیر ماه گذشته دست فرزندم براثر زمین خوردن میشکند و توسط یکنفر خیر مامور گشت کلانتری بیك بیمارستان دولتی میبرد و من باطلاع از جریان در بیمارستان مزبور حاضر شدم و چون دیدم در بخش جراحی وضع طوری نیست که پزشکان بتوانند فورا بمعالجه فرزندم بپردازندبا یکی از پزشکان بخش بنام آقای دکتر (ه) تماس گرفتم و کمك خواستم . دکتر مزبور گفت : چون این بیمارستان شلوغ است و ممکن است تا دو روز دیگر فرصت رسیدگی و مداواو معالجه فرزند شما میسر نباشد بنظر من بهتر است بیکی از بیمارستانهای خصوصی طفل خود را ببرید گفتم کدام بیمارستان خوبست گفت‌بیمارستان «ن» گفتم بکدام طبیب باید مراجعه کنم گفت: دکتر«م» سئوال کردم هزینه معالجه چقدر میشود گفت : در حدود هفت الی هشت هزار ریال . طفل خود را به آدرسی که‌داده بود بهمان بیمارستان بردم و بدکتر مربوطه معرفی کردم و دیدم این آقای دکتر یکی از پزشکان بخش جراحی‌همان بیمارستان دولتی‌میباشد.تا پایم‌رابداخل بیمارستان خصوصی معرفی شده گذاشتم گفتند: دوهزار تومان هزینه معالجه میشود. گفتم : دکتر - «ه»بمن گفته است که ۷تا۸ هزار ریال‌میشود . دکتر «م» جواب داد تعیین قیمت معالجه بامن است نه‌با دکتر «ه» چون من یك کارمند ساده یك موسسه خصوصی بودم ناگزیر دست فرزندم را گرفتم‌و به بیمارستان خصوصی «م» مراجعه کردم و یك شب‌هم طفل‌مرا بستری کردند و معالجهٔ هم انجام شد و مبلغ پرداخت شده بابت اطاق عمل و بیهوشی و دکتر معالج‌و بیمارستان جمعا چهارهزار ونهصد ریال گردید. از ما که گذشت تصمیمی در مورد سایرین اتخاذ فرمائید .

کیوان بنیادی

## جدول کلمات متقاطع

### شماره ۲۱۰۱

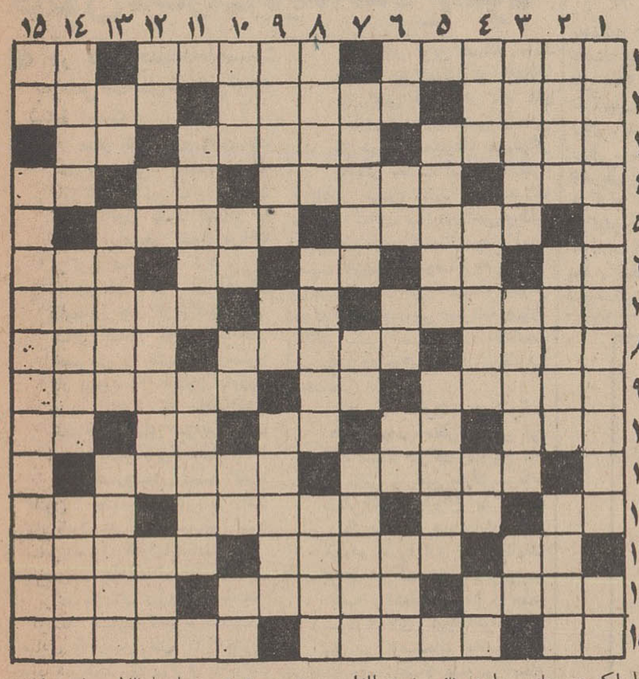

افقی: ۱- نوشتهٔ‌ای که از روی آن‌فیلم برداری می کنند - جانشین آقای رئیس- تردید و دو دلی ۲- شرم‌و حیا- پرولبریز- ضعیف‌و کم‌گوشت ۳- از نخست وزیران اسبق ایران - زیبا کردن و آراستن - حرف همراهی ۴- متکلم وحده درمقام مفعول صریح - بزرگداشت - شراب فرنگی- نت منفی ۵- همان شمش است - وزیر کوروش کبیر بروایت تورات ۶-اثر رطوبت - شامل همه می شود - گوشت‌به ترکی -محل‌و مکان- پسرعرب ۷- کتاب کلیله ودمنه رااز هند به ایران آورد- مادر تازی - نوعی میمون ۸- وقت در مسابقه بوکس - دو دل و مردد و بدبین - حاج علی‌اکبری آن معروف بود ۹- اتفاقی و بدون مقدمه - فلز هادی - در مسیر و سر راه ۱۰- فیلمی و آهنگی در چند سال قبل - عرب شمسی و قمری آنرادارد- تصدیق آلمانی- اشاره بدور - شهر جاودان ۱۱- از عشاق معروف -پراندنش قدغن شده۱۲- نازی فراری- نوروطرف- بطریق امانت - عنوانی برای‌مردان که ازترکی ماخوذ است و حالا منسوخ شده ۱۳- تکرارش‌صدای سك است - ناصحین از معاشرت باچنین دوستی نهی می کنند - یکی از شاهان پیشدادی ۱۴- نظیرو مثل - مال دلبر شلیته‌پوش یل مخمل بود - اسب باری ۱۵- ویتامین انعقاد خون - مقصود مادر است - حرف وسطش را بردارید کاری می شود .

عمودی : ۱- براجرای حرطهای عمرانی کشور نظارت‌دارد- مدافع دروازه فوتبال ۲- ضعیف‌و ناتوان- یکی از خلفای اموی - از بیماری های جلدی ۳- خون‌راازاین‌جهت نیز آزمایش می کنند - رنك سبز رنگرزی - خرج وقف خرابات ۴- سردردی که درچشم موثر افتد - حواری خائن - بالاترین ورق - میدهند وگیرمیاندازند ۵- کمك‌و معاضدت - دریاچه‌ای در استان بلوچستان‌و سیستان۶- هرزه‌گرد- یکی‌از مرتجعین- سعی و کوشش- قدم یك‌پا - بچه شتر ۷- صحبت یك‌دفعه‌ودودفعه‌نیست- قدرت‌بویائی- نیست‌شده‌و منهدم۸- انقلابی‌معروف فرانسه که درحمام کشته شد - یکی از مشکلات تهران - وسیله لازم دربنائی ۹- دانشمند و حکیم و آگاه براکثر علوم - زینت‌رو - درکلاسش بزرگسالان درس می خوانند ۱۰- یکی از رنگها - برجستگی ته‌گیوه - اثر صابون درآب - پایتخت آلمان غربی - قورباغه مازندرانی۱۱- موسیقیدان معروف آلمانی - شتر آب کش ۱۲- برج کج - بوی رطوبت - پرده‌داری و پرده داری‌خانه کعبه- عمیق ترین‌چاهها ۱۳- مایه‌حیات- بکسی که مانع کسب و زندگی دیگران شود گویند - تابان و رخشنده ۱۴- اگر مال بیشه مازندران‌است‌علاجش سك‌مازندرانی است - رئیس جمهوری اسبق ترکیه - وسیله گرفتن آتش ۱۵- آب پاك از نظر شرع - نویسنده معروف و رئالیست آمریکائی .

### حل جدول شماره ۲۱۰۰

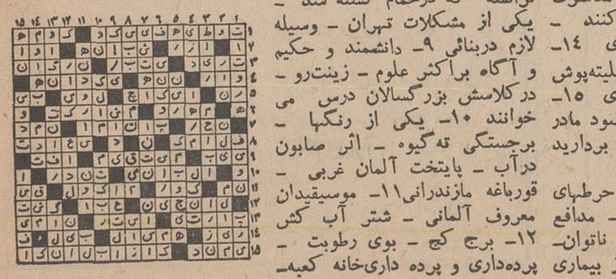

## صدای بلندگوی منظریه

اینجانبان اهالی‌نیاوران که در قسمت شرق دیوار منظریه سکونت داریم راحتی‌و آسایش خودرا ازدست داده‌ایم، زیرا در اینجا در شبهای تابستان‌تا ساعت ۱۲ و بعضی اوقات‌تا بعداز نیمه‌های‌شب سروصدا و موزیك پیش‌آهنگان‌دربلندگو ها مانع خواب و آسایش ما و خانواده‌مان میگردد و طبق قانون که می‌بایستی از ساعت ۱۰ شب ببعد سکوت رعایت شده و سرو صدا ایجادنگردد هرگز توجهی نمی‌نمایند . از سوی دیگر کنار دیوارها در درون منظریه را توالت‌موقتی ساخته‌اند که بهیچوجه‌رعایت اصول بهداشت نشده و بوی زننده آن راحتی را بکلی ازما سلب کرده استو تولیدانواع میکرب می‌نماید که بیماری‌زاست درخواست داریم دستور فرمائید باین دونکته که برای آسایش اهالی رعایتش‌ضروری است‌توجه عاجل‌و فوری‌مبذول گردد .

بامضای اهالی

## قطع شده فشاریها

لوله‌کشی اب در آستانه‌اشرفیه توسط شهرداری انجام گردیده و به تعدادی از منازل آب داده‌اند و برای بقیه‌چندفشاری در نقاط‌مختلف شهر نصب کرده‌اند و سپس‌اینکار را بعهده سازمان آب گذارده‌اند. مردم ازاین بابت خوشحال بودند ، ولی چندی نپائید که این فشاریها که برای رفع احتیاج اهالی‌نصب شده بود کاملا قطع گردید و حالا مردم نه آب لوله‌کشی در منزل دارند و نه آب فشاری محل .

ساکنین آستانه اشرفیه

## چراغ راهنمائی لازم است

۳۱۱۰۸۰

چهارراه اسفندیار تقاطع خیابان آبان و اسفندیاراست و بعلت ازدیاد تردد از هر دو خیابان‌اکثراوقات سرچهارراه مزبور تصادفات هولناکی رخ میدهد . هم‌اکنون که من‌بشما تلفن میکنم بایك تصادف بسیار شدید در این چهارراه روبرو هستم ، لذا نصب‌چراغ راهنما دراین‌محل ازضروریات حتمی می‌باشد .

عابر

## پادرهوا

۳۱۱۰۸۰

عده‌ای‌از کارمندان‌دانشگاه تهران طبق قانون، مشمول قانون‌و مقررات قانون‌استخدام کشوری می‌باشند و بااینکه بیش‌از سه‌سال از تصویب‌این قانون گذشته است ، هنوزیك حکم‌تبدیل‌یا تطبیق‌دردانشگاه تهران صادر نشده است ،در حالیکه‌می‌شنویم اجرای‌مرحله دوم قانون را شروع کرده‌اند متحیر مانده‌ایم که چطور ممکن است هنوز ما پا درهوا باقی مانده‌باشیم

کارمند دانشگاه

## چه کمکی میتوانیم انجام دهیم

۳۱۱۰۸۰

چندی‌قبل بشهرداری‌نارمك مراجعه کردم‌و گفتم: بالاخره تکلیف میادین نارمك که بصورت محروبه باقی مانده است ، چه میشود ؟ آیا طرح و برنامه‌ای برای انجام اینکار وجود دارد یاخیر؟ جواب‌دادند که اگر اهالی کمك کنند ، میتوانیم وضع‌میادین‌را روبراه کنیم . مدتهاست که منتظر مانده‌ایم تاشهرداری بگوید چه کمکی‌ازدست اهالی‌برمی‌آید تا انجام دهیم ولی هنوز جوابی نرسیده است . لذا تقاضا میشود نحوه کمك‌اهالی را اعلام دارند تا ببینیم چکار میتوانیم انجام دهیم که ازاین ناراحتی نجات پیدا کنیم .

کرمانی

## تقویم اطلاعات

یکشنبه - پنجم مرداد ماه ۱۳۴۸ - دوازدهم جمادی‌الاول ۱۳۸۹- بیست و هفتم ژوئیه ۱۹۶۹

### ساعات شرعی

استخراج‌دکتر ریاضی‌کرمانی

اذان صبح ساعت ۳ و۲۱ دقیقه ، طلوع آفتاب ساعت ۵ و ۷ دقیقه ،ظهرشرعی‌ساعت ۱۲ و ۱۱ دقیقه ، اذان مغرب ساعت ۷ و۴۳ دقیقه

## تلویزیون ایران

### کانال ۷

برنامه امشب

۱۷-۳۰ اسلاید وموزیك
۱۸-۰۰ اعلام برنامه
۱۸-۰۲ خلاصه اخبار
۱۸-۰۶ کودکان
۱۹-۰۰ اخبار
۱۹-۱۵ واریته
۱۹-۳۰ نقدهفته
۲۰-۰۰ فیلم کلینیس
۲۰-۳۰ مشروح اخبار همراه بافیلم‌های خبری
۲۱-۰۰ گزارش اسپرنج
۲۲-۰۰ موسیقی ایرانی از وزارت فرهنگ‌و هنر
۲۲-۳۰ شهر آفتاب

### کانال ۳

برنامه امشب

۱۸-۰۰ آهنگهای نرخواستی
۱۸-۳۰ اعلام برنامه
۱۸-۳۳ سرزمینها
۱۹-۰۰ نوجوانان
۱۹-۳۰ رازمرك
۲۰-۰۰ موسیقی کلاسیك «سودابه صفائی »
۲۰-۳۰ مشروح اخبار همراه بافیلمهای خبری
۲۱-۰۰ مستر ویزارد
۲۱-۳۰ برنامه‌مخصوص‌جشن وهنر
۲۱-۴۵ جنك هفته
۲۲-۱۵ التهاب
۲۳-۰۰ ایران زمین
۲۳-۳۰ اخرین اخبار

### تلویزیون آموزشی

برنامه فردا

۸-۳۰ آهنگها و چشم‌اندازها
۹-۰۰ کودکان و نو جوانان
۹-۳۰ بهداشت
۹-۳۰ ریاضیات دوره اول
۱۰-۰۰ فیلم آموزشی
۱۰-۱۰ طبیعی دوره اول
۱۰-۳۰ برنامه دانش‌آموزان
۱۰-۴۰ شیمی دوره اول
۱۱-۰۰ انگلیسی دوره اول
۱۱-۲۰ مسابقه اطلاعات‌عمومی
۱۱-۴۰ فیلم‌های‌داستانی

### تلویزیون آمریکا

برنامه امشب

۱۵-۱۵ خانواده کریستافرها
۱۵-۳۰ مسابقه بیس‌بال
۱۸-۰۰ اخبار
۱۸-۱۶ برنامه ورزشی
۱۸-۳۰ وقتیکه جنك شروع شد
۱۹-۰۰ واریته
۱۹-۳۰ بی‌صفریك
۲۰-۰۰ کاخ هالیوود
۲۱-۰۰ یونانزا
۲۲-۰۰ فیلم سینمائی
۲۳-۱۵ قلب مقدس

# فروش کالاهای صنعتی در سال ۴۷ بالا رفت

● صادرات چند قلم کالای صنعتی ۳۲٫۶ درصد افزایش یافت

● ۱۳۴ هزار یخچال و ۲۳۲ هزار بخاری درسال گذشته فروخته شد

مجموع ارزش صادرات چند قلم از کالاهای مهم صنعتی که طی سال گذشته بخارج صادر شده است به ۵۳۶۸ میلیون ریال بالغ میشود.

این رقم نسبت به سال گذشته ۳۲٫۶ در صد افزایش نشان میدهد. کالاهای مذکور عبارتست از: مصنوعات فلزی درحدود ۱۱۰ میلیون ریال، کفش و منسوجات ۳۱۸ میلیون ریال، قالی بالغ بر ۴۵۶۹ میلیون ریال، روغن نباتی درحدود ۳۷۱ میلیون ریال.

ضمنا فروش بعضی محصولات مهم صنعتی در سال ۴۷ بدینقرار بود:

یخچال ۱۳۴ هزار و ۳۴۵ دستگاه، انواع مشروبات غیر الکلی ۵۹ میلیون لیتر، سگار ۱۱ هزار و ۳۵۵ میلیون عدد، پارچه نخی ۴۲۳ میلیون متر، پارچه پشمی ۷٫۳ میلیون متر، انواع پتو ۸۸۶ هزار تخته. بخاری مبله و بخاری دستی ۲۳۲ هزار و ۲۵۰ دستگاه، انواع جوراب ۱۱۵٫۵ میلیون جفت، کفش ۲۵ میلیون جفت، مبل و صندلی ۵۷۸ هزار عدد، کفش لاستیکی ۱۰٫۲ میلیون جفت، اشیاء پلاستیکی ۹ هزار و ۶۳۸ هزار عدد، انواع کبریت ۷۴۷ میلیون قوطی، شیشه جام ۲ هزار و ۱۳۹ هزار متر مربع.

کاشی یکهزار و ۸۱۹ هزار متر مربع، سیمان ۴ هزار و ۴۹ تن، اتومبیل سواری ۲ هزار و ۱۲ دستگاه، استیشن و مینی بوس و وانت ۳ هزار و ۷۹۳ دستگاه، اتوبوس ۲ هزار و ۱۶۰ دستگاه، کامیون ۲ هزار و ۶۱۳ دستگاه، اجاق گاز ۲۱۰ هزار و ۹۰۴ دستگاه.

بررسی میزان فروش کالا های صنعتی نشان میدهد که طی سال گذشته اغلب مصنوعات ذکر شده فروش بیشتری داشته.

آمار بالا از گزارش دفتر آمار وزارت اقتصاد استفاده شده است.

بموجب گزارش اداره آمار و بررسی، دراردیبهشت ماه امسال

## پرداخت وام بانک رهنی کاهش یافت

در اردیبهشت ماه سال جاری شعب بانک رهنی ایران در تهران مبلغ ۱۳۰ میلیون و ۹۶۹ هزار و ۳۲۱ ریال به ۱۵۸۱ نفر وام پرداخت کرده است.

بموجب گزارش اداره آمار و بررسیهای این بانک تعداد وامی که در اردیبهشت ماه سال ۴۷ بوسیله بانک رهنی ایران در تهران پرداخت شده بود بالغ بر ۱۹۹۱ فقره بمبلغ ۲۲۶ میلیون و ۳۱۳ هزار و ۱۱۸ ریال بوده است.

مقایسه این ارقام نشان میدهد که در اردیبهشت ماه سال جاری نسبت به اردیبهشت ماه سال ۴۷ وامهائی که از طرف این بانک پرداخت شده از لحاظ تعداد ۲۰٫۶ در صد و از نظر مبلغ در حدود ۴۳ در صد کاهش داشته است.

بموجب همین گزارش دراردیبهشت ماه سال جاری جمعا ۴۲۱۳ پرونده در مراکز و کلیه شعب بانک رهنی ایران مورد عمل قرار گرفته و بمبلغ ۲۶۱ میلیون و ۸۲۱ هزار و ۵۷۷ ریال وام داده شده است.

### صنایع کوچك در نمایشگاه آسیائی شرکت میکنند

صاحبان صنایع کوچك تهران و شهرستان، محصولات خود را در نمایشگاه آسیائی بمعرض نمایش خواهند گذاشت.

برای این منظور دوهزار مترمربع زمین از جانب سازمان صنایع کوچك و نواحی صنعتی ایران در نمایشگاه آسیائی رزرو شده است که یکهزار مترآن در فضای بازویکهزار متر دیگردرسالن سرپوشیده می‌باشد. درسالن سرپوشیده بیست وشش رشته و در فضای باز شش رشته صنایع کوچك شرکت خواهند نمود صنایعی که بوسیله سازمان صنایع کوچك در نمایشگاه آسیائی شرکت مینمایند عبارتند از صنایع ابزار سازی - ماشین های نساجی - لوازم کشاورزی ماشین های مخصوص تراش سنك های تزئینی - ابزار دستی ماشین های برنجکوبی وبوجاری کامیون سازی و همچنین اشیائی از قبیل مبل و صندلی و لوازم اداری - کولر - سردخانه وبخاری های مورد استفاده در کشاورزی. ماشین نساجی ساخت ایران که درنمایشگاه عرضه خواهدشد عبارت ازسه دستگاه ماشین می‌باشد و قیمت آن حدود ۷ میلیون ریال برآورد شده است.

## بازار تبریز

طی هفته گذشته نسبتا جریان داشت

گزارش اطاق بازرگانی تبریز حاکیست که: بازار تبریز در ظرف هفته گذشته نسبتا جریان داشت و کالاها درحدود مصرف معامله میشد.

بهای گندم اعلاء هرتن ۶۲۰۰ الی ۶۶۰۰ ریال - جوهرتن ۴۰۰۰ الی ۴۴۰۰ ریال. آردنول کیسه ۸۰ کیلوئی ۷۰۰ الی ۷۱۰ ریال. برنج صدری درجه یك هرکیلو ۳۲٫۵۰ ریال سیاهدم اعلاء هرکیلو ۳۶٫۵۰ ریال. برنج چمپا هرکیلو ۱۳ ریال. برنج ماشینی درجه یك هرکیلو ۲۵ ریال. عدس هرکیلو ۱۱ ریال. لپه ریز خوب هرکیلو ۱۱ ریال. لوبیای درشت هرکیلو ۱۷ ریال. چشم بلبلی هرکیلو ۲۸ ریال. سیب زمینی هرکیلو ۶٫۵۰ الی ۷ ریال. پیاز اهواز هر کیلو ۶٫۵۰ الی ۷ ریال. روغن حیوانی هرکیلو ۱۷۰ ریال بود.

● پوست و پشم

معاملات پوست و پشم نسبتا جریان داشت پوست گوسفند هرجلد ۲۴۰ الی ۲۵۰ ریال پوست بزبامو ۸۰ ریال. سالامبور درجه یك ۱۷۰ الی ۱۸۰ ریال. سالامبور درجه دو ۱۳۰ الی ۱۴۰ ریال. سالامبور درجه سه ۸۰ الی ۸۵ ریال. پشم ناشوی متفرقه الوان هرکیلو ۵۰ ریال و پنبه هندپولت هرکیلو ۴۰ ریال بود.

معاملات قندو شکر در حدود مصرف بود. قند میاندو آب زمینه ندارد قندرضائیه (زمینه ندارد) قند کلوخه شهری هرکیلو ۲۵٫۷۵ ریال. قند حبه هرکیلو ۲۶٫۵۰ ریال. قند فریمان مشهد هرکیلو ۲۹٫۵۰۰ ریال. قند ورامین هرکیلو ۲۵٫۴۰ ریال. شکر ترکیه (زمینه ندارد) شکر روسی معمولی هرکیلو ۲۳٫۷۵ ریال. شکر روسی کریستال هر کیلو ۲۴٫۲۰ ریال. شکر قوچان هر کیلو ۲۴ ریال. چای سازمان هر کیلو ۱۶۰ الی ۲۴۰ ریال. انواع چای کلکته هرکیلو ۴۵۰ الی ۵۵۰ ریال بود.

● مصالح ساختمانی

معاملات مصالح ساختمانی نسبتا «جریان داشت» سیمان ایرانی هرتن ۱۸۵۰ الی ۱۹۰۰ ریال. گچ بنائی هرتن ۵۰۰ الی ۵۵۰ ریال. آجر ابلق هر هزار دانه ۶۵۰ الی ۷۰۰ ریال بود.

معاملات مواد شیمیائی و طلا و سایر مسکوکات فلزی راکد بود. بهای نیل سویسی هرصندوق ۱۵۰۰۰ ریال نیل آلمانی هرصندوق ۱۳۷۰۰ ریال. لیره انگلیسی قدیم ۸۸۰ ریال. لیره ترك قدیم ۸۱۰ ریال. پهلوی قدیم ۹۴۰ ریال. پهلوی جدید ۶۰۰ ریال. نیم پهلوی ۴۵۵ ریال. ربع پهلوی جدید ۲۴۵ ریال پنج مناتی ۴۷۰ ریال. طلای تیز آبی ۲۴ عیار خالص هرمثقال ۵۳۵ ریال بود.

از: حبیب چینی

## اقتصاد بارور دانشگاهی (۵)

تفسیر اقتصادی روز

گفتیم برای ایجاد اقتصاد بارور دانشگاهی نه فقط باید از تمام امکانات مادی، بلکه بخصوص باید ازهمه امکانات معنوی و استعدادها حداکثر استفاده را نمود و یك انقلاب فکری را بر اساس اصول تدریس دیالکتیك وبارور کردن قدرت فکر واندیشه دانشجویان بوجود آورد.

دانشگاه تهران بعنوان قدیم‌ترین دانشگاه کشور و به منزلهٔ دانشگاه مادر می‌باید بتواند در این انقلاب فکری و آموزشی پیشقدم باشد. اینك باید به این نکته اشاره کنیم که مردم تاحدی که برای آنها میسر بوده در تامین بودجه دانشگاهها کوشیده‌اند. ولی آیا نتایج بدست آمده با صرف این وجوه متناسب بوده است؟ جواب بدون تردید منفی است. علت را باید در مدیریت ناصحیح دانشگاه در گذشته جستجو کرد. نسبت بین کادر اداری و کادر آموزشی دانشگاه ونسبت بین هزینه های غیر آموزشی و هزینه‌های آموزشی نشان‌دهنده واقعیتی است که در فوق به آن اشاره شد. پرفسور رضا موفق نشد مشکلات ناشی ازتراکم کادر اداری دانشگاه را ازبین ببرد وامور دانشگاه رابراساس اقتصاد بارور دانشگاهی استوار نماید. آیا رئیس جدید دانشگاه تهران که عالیترین مدارج تحصیلات را در رشته اقتصاد گذرانده و مدت ۷ سال پست وزارت اقتصاد رادر دست داشته قادر خواهد بود براین مشکل غلبه کند؟ پاسخ این سئوال را گذشت زمان روشن خواهد ساخت.

رئیس جدید دانشگاه باید همهٔ سعی خود را بکار برد تاسرمایه گذاریهای غیرمولد در دانشگاه را به حداقل تنزل دهد و سرمایه گذاریهای مولد آموزشی را افزایش دهد.

براساس قانون برنامه عمرانی چهارم کشور طی دوره برنامه چهارم ۵۴۵۰ میلیون ریال اعتبار سرمایه‌ای و ۵۵۰ میلیون ریال اعتبار غیر سرمایه‌ای برای آموزش دانشگاهی درنظر گرفته شده است و برای تحقیقات علمی نیز ۱۵۰ میلیون ریال اعتبار سرمایه‌ای و ۱۵۰ میلیون ریال اعتبار غیر سرمایه‌ای منظور شده است. در نگاه اول بنظر میرسد اعتبارات به بهترین شکل ممکن تقسیم شده است اما نگاهی به نحوهٔ تقسیم اعتبارات نشان میدهد که سرمایه گذاری از نظر تهیه کنندگان برنامه چهارم فقط مبالغی است که صرف ساختمان و تجهیزات میشود در حالیکه ما سرمایه‌گذاری در ساختمان را سرمایه گذاری غیر مولد میدانیم و هزینه‌هائی را که به مصرف فعالیت های دانشگاهی میرسد ولو اینکه درظاهر وجوه مربوط بمصرف میرسد و اثر مادی از آن باقی نمی‌ماند، سرمایه‌گذاری مولد و سود آور واقعی دانشگاهی می‌شناسیم.

بهرصورت از ۶ میلیارد ریال اعتبارات برنامه تحصیلات دانشگاهی ۱۴۸۴ میلیون ریال آن مربوط به افزایش هزینه های سرمایه‌ای به تناسب افزایش دانشجو در رشته‌های علمی و فنی و ۲۵۶ میلیون ریال آن مربوط به افزایش هزینه های سرمایه‌ای به تناسب افزایش دانشجو در رشته های ادبی ونظری است ۵۱۸ میلیون ریال آن برای فعالیت های دانشگاهی منظور شده است درحالیکه ۲۰۴۴ میلیون ریال برای ساختمانهای جدید و تکمیل ساختمانهای نیمه‌تمام و ۱۷۰۰ میلیون ریال آن برای ساختمان و تجهیزات بیمارستان های آموزشی درنظر گرفته شده است. می‌بینیم اعتبار ساختمانی بزرگترین رقم اعتباری است که دربرنامه دانشگاهی منظور شده است. درحالیکه مشکل اصلی نظام دانشگاهی ما کمبود ساختمان نیست بلکه کمبود استاد و دانشیار - لوازم و تجهیزات آزمایشگاهی و لوازم و تجهیزات بیمارستانهای آموزشی است. بعبارت دیگر به مغز و ابزار کار احتیاج داریم. ساختمان های مجلل بتون آرمه را باید برای روزی گذاشت که بحد کافی پول داشته باشیم. دانشگاه را باید از صورت ایده‌آل مقاطعه کاران خارج کرد و بصورت ایده‌آل مغز های متفکر و خواستاران علم و دانش درآورد و این میسر نیست مگر اینکه توجه اساسی خودرا از فعالیتهای ساختمانی به فعالیتهای آموزشی معطوف داریم. این سلسله مقالات را در اینجا خاتمه میدهیم و امیدواریم تذکرات ما مورد توجه مسئولان تعلیمات دانشگاهی قرار گیرد واقتصاد بارور دانشگاهی آنچنانکه خواست واراده شاهنشاه است پایه‌ریزی شود.

رئیس اطاق بازرگانی در بانك مرکزی گفت:

## قانون تجارت باید اصلاح شود

● در قانون جدید فقط نسبت به شرکت‌های سهامی توجه شده است

بعداز ظهر دیروز آقای محمد خسرو شاهی رئیس اطاق بازرگانی تهران پیرامون تاثیر کانون جدید تجارت در توسعه صنایع کشور دربانك مرکزی سخنرانی کرد.

وی در آغاز از آقای عالیخانی یاد کردو گفت وزیر سابق اقتصاد موفق شدبخش خصوصی را باشهامت وجسور بار بیاورد و اکنون به وزیر جدید اقتصاد که خوددربخش خصوصی دارای سوابقی است امید زیادی وجود دارد.

آقای خسروشاهی سپس گفت: قانون جدید تجارت در واقع شامل قانون شرکتهای سهامی است و سایر فصول قانون تجارت هنوز تغییری پیدا نکرده است و حال آن که برای متشکل نمودن اندوخته‌ها و توسعه صنایع و گسترش فعالیتهای اقتصادی، درعین حال که قانون جدید شرکتها نقش موثری ایفاخواهد نمود، تجدید نظر در سایرفصول قانون تجارت نیز ضروری میباشد.

در قانون تجارت فعلی مناسبات بخش های تولید و توزیع و مصرف مشخص و تفکیك نشده است و از طرفی قانون تجارت کنونی درمورد بسیاری مسائل بازرگانی که پدیده‌های نوین هستند مانند داوری بین‌المللی در اختلاف بازرگانی فرم قرار داد های تجاری، دعاوی ناشی ازحمل و نقل دریائی ومصنوعات مهم دیگر یابکلی ساکت است و یاناقص.

ناطق ضمن اشاره به تحولات سریعی که در سالهای اخیردرکلیه شئون اقتصادی کشور پدید آمده باهمیت قانون ومخصوصا لزوم توجه به قوانین اقتصادی اشاره نمود و متذکر شدکه بخش خصوصی دربرنامه چهارم وظائف مهمی رابعهده دارد که انجام آنها مستلزم وجودمرزهای روشن قانونی میباشد.

درمورد قانون جدید شرکت های سهامی، نظرناطق این بود که تقسیم شرکت بدونوع عام و خاص و تعیین حداقل سرمایه درهریك از انواع مذکور و دخالت دادن حسابداران قسم خورده و برقراری سایر نظامات برای شرکت های سهامی موجب جلب اعتماد مردم و جذب سرمایه های کوچك خواهدبود.

پس از توضیحات مفصلی که پیرامون جلب اعتماد عامه و ایجاد همکاری های فشرده‌تر، بین بخش های عمومی و خصوصی داد آقای خسروشاهی چنین نتیجه گرفت که نیل به‌هدف های مترقی مستلزم داشتن سازمان های آماز گیری وسیع واجرای تحقیقات علمی و بررسی‌های تکنیکی می‌باشد که باید طبق قوانین پیشرفته مورد حمایت و عمل قرار گیرد.

کاغذ دیواری دکورا
یك لا قابل شستشوی مترمربع ۲۰ ریال
دوبل برجسته قابل شستشوی مترمربع ۴۰ ریال
بامراجعه به تلفنهای ۷۶۲۳۸۳-۲۴۰۸۰ و ۵۰۱۸۵
میتوانید کاتولوك مخصوص دکورا را در منزل یا محل کارخود ملاحظه فرمائید.
نمایشگاه: تخت جمشید مقابل سفارت آمریکا شماره ۳۸۵

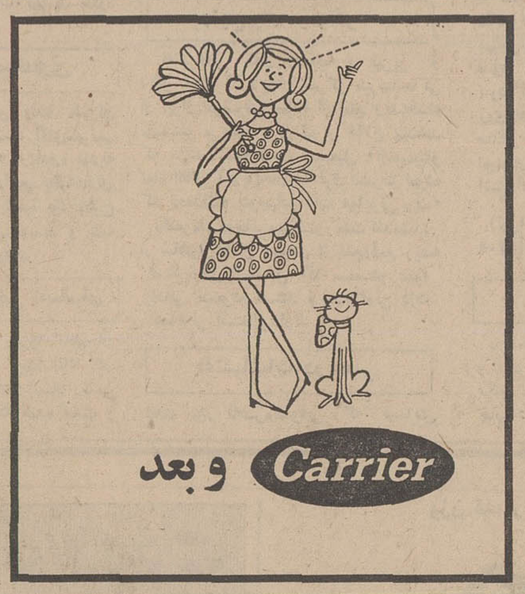


کولر کریر بدست متخصصین و بنیان گذاران صنعت تهویه ساخته شده
کریر بی‌صدا دارای بزرگترین قدرت خنك کن
به نمایندگیهای مجاز کریر مراجعه فرمائید
نماینده انحصاری - شرکت شعله خاور
تخت جمشید. چهارراه بهار تلفن های ۴۵ - ۷۵۶۱۴۱

متخصص واکیوم فرمینگ
لازم است با صندوق پستی ۱۶۷۷ مکاتبه شود

خط کشتیرانی میتسوئی او-اس-کی
کشتی «ملبورن مارو» سفر ۴۶
به بندرخرمشهر وارد و درضمن تخلیه برای بنادر ذیل کالای صادراتی بارگیری خواهد نمود
کاراچی - سنگاپور - هونك کنك - کوبه - یوکوهاما - ناگویا
کشتی «میگومارو» سفر ۸۱
درحدود ۹ امردادبه خرمشهر وارد خواهد شد.
برای کسب اطلاع بیشتر و تامین جا بنمایندگی کل در ایران
شرکت سهامی
لوانت اکسپرس ترانسپورت (ایران)
خیابان سعدی - شماره ۴۴۷ تلفن های ۳۰۵۳۱۳ - ۳۰۵۳۱۴ - ۳۰۵۳۱۵
و یا به شعبات این شرکت در خرمشهر و تبریز مراجعه فرمائید.

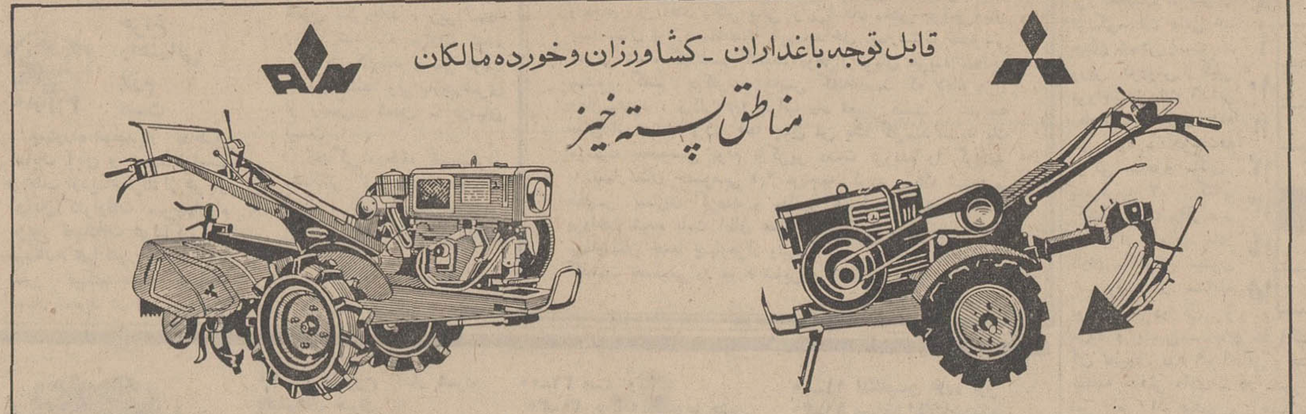


تیلر تراکتور اشتاد میتسوبیشی
زمانیکه دیگر نمی توان مانند سابق باوسایل قدیم به امور کشاورزی پرداخت، زمانیکه نیروی انسانی درکارخانجات و سایر برنامه‌های عمرانی جذب میگردد، زمانیکه وقت ازلحاظ اقتصادی حائز اهمیت میشود، تنهاراه جبران موارد فوق استفاده ازماشین آلات کشاورزی است.
تیلر تراکتور اشتاد میتسوبیشی باقدرتهای مختلفه وادوات گوناگون وهمچنین سابقه چندین ساله درایران جوابگوی نیازمندیهای شما میباشد.
شرکت سهامی صنایع تولیدی اشتاد ایران - سازنده تیلر تراکتور خرمن کوب - تریلی و ادوات کشاورزی - طهران خیابان وصال شیرازی نبش خیابان اشتاد - تلفن ۴۶۶۹۷ - ۶۹۹۹۰
برای کرمان - رفسنجان - سیرجان و سایر نقاطی که نماینده داریم نماینده معتبر فعلی پذیرفته میشود.

## برنامه سینماها

- همسران جوان - رنگی - هیلی‌میلز - جان‌میلز
شهر فرنك (۶۲۷۶۲۸) ۱۱ - ۳ - ۵٫۱۵ - ۷٫۳۰ - ۹٫۴۵
- تقدیم باعشق - رنگی - سیدنی پواتیه
تراس امپایر ۷٫۴۵ - ۱۰
- اولیور - رنگی - ۷۰ میلیمتری - ران‌مودی
دیاموند (۶۲۸۴۰۰) ۱۱ - ۳٫۳۰ - ۶٫۳۰ - ۹٫۳۰
- رویای طلائی - رنگی - آلبانو - رومیناپاور
ریولی (۷۵۷۷۷۷) ۱۱ - ۳٫۳۰ - ۵٫۳۰ - ۷٫۳۰ - ۹٫۳۰
- شبهای سن‌پترزبورك - سینماسکوپ - رنگی - ربرت حسین
گلدن‌سیتی (۶۱۳۲۶۹) ۱۱ - ۳٫۳۰ - ۵٫۳۰ - ۷٫۳۰ - ۹٫۴۵
- میرم دستگیر میکنم، برمیگردم - سینماسکوپ - رنگی
ب.ب (۶۹۶۴۱) ۱۰٫۳۰ - ۲ - ۴ - ۶ - ۸ - ۱۰ ادئون (۳۳۸۱۱۸) سهیلا (۳۳۶۴۲۴) ۱۰٫۳۰ - ۲٫۳۰ - ۴٫۳۰ - ۶٫۳۰ - ۸٫۳۰ نیاگارا (۶۵۳۰۷) ۱۱ - ۳ - ۵ - ۷ - ۹ رادیوسیتی (۴۳۳۲۰) ۱۱٫۳۰ - ۳٫۳۰ - ۵٫۳۰ - ۷٫۳۰ - ۹٫۴۵
- اشکها و لبخندها - رنگی - سینماسکوپ - جولی اندروز
درایوین (۷۸۱۷۹۵) ۷٫۳۰ - ۱۰٫۳۰
- نامه یك زن ناشناس - جون فونتین - لوئی جوردان
امپایر (۶۲۳۹۴۲) ۱۱ - ۳٫۳۰ - ۵٫۳۰ - ۷٫۳۰ - ۹٫۳۰
- هنگامه - بهروز وثوقی - نیلوفر
اروپا (۳۰۳۱۷۹) ایران (۳۳۶۳۵۴) الوند (۳۵۶۰۳۸) تیسفون (۹۵۸۸۸۲) آستارا (۸۴۰۲۲) ۱۰٫۳۰ - ۲٫۳۰ - ۴٫۳۰ - ۶٫۳۰ - ۸٫۳۰ آسیا (۴۲۹۰۹) پانوراما (۷۹۳۵۷۰) میامی (۷۴۳۲۹) ۱۱ - ۳ - ۵ - ۷ - ۹
- تعطیلات بزرك - رنگی - لوئی دوفونس
آتلانتیك (۶۲۷۱۷۱) ۱۱ - ۳٫۳۰ - ۵٫۳۰ - ۷٫۳۰ - ۹٫۳۰
- گربه روی شیروانی داغ - رنگی - پل نیومن - الیزابت تیلور
پلازا (۴۴۲۵۵) ۱۱ - ۳ - ۵ - ۷ - ۹
- باندولرو - سینماسکوپ - رنگی - دین مارتین
تخت جمشید (۴۳۵۵۰) ۳ - ۵ - ۷ - ۹
- چوپان - رنگی - گلن فورد - شرلی مك لین
تراس نیاگارا ۷٫۳۰ - ۹٫۳۰
- قلب‌های طلائی - پوری بنائی - بوتیمار
انیورسال (۶۶۹۵۳) ۱۱ - ۳ - ۵ - ۷٫۱۵ - ۹٫۳۰ تراس ۸ - ۱۰ حافظ (۳۳۴۰۷۴) پاسارگاد (۷۹۲۷۸۲) ۵ سایه (۳۵۲۴۴۲) لیدو (۹۵۱۲۸۲) نپتون (۷۶۰۱۳۶) مونت کارلو (۷۹۷۴۱) داریوش (۲۶۲۶۵) ۱۹٫۳۰ - ۲٫۳۰ - ۴٫۳۰ - ۶٫۳۰ - ۸٫۳۰
- خاطرات آقاموشه - رنگی - کارتون
سینه‌موند (۴۸۳۲۲) ۱۱ - ۳ - ۵ - ۷ - ۹
- آخرین سکه - رنگی - الن دلون - چارلز برونسون
تراس آتلانتیك ۸ - ۲۰
- ۲ مامور آتش‌نشانی - رنگی - چیچو - فرانکو
کاپری (۴۸۴۰۱) ۱۱ - ۳ - ۵ - ۷ - ۹ پولیدور (۶۴۵۸۵) ۱۱٫۳۰ - ۳٫۳۰ - ۵ - ۷٫۳۰ - ۹٫۳۰
- سنگام - رنگی - راجندرا کومار - ویجنتی مالا
کریستال (۳۳۷۶۰۷۵) ۱۰٫۳۰ - ۲ - ۵٫۱۵ - ۸٫۳۰ ترانس
- پتولیا - جولی کریستی
گلدیس (۶۲۸۷۱۳) ۱۱ - ۳٫۳۰ - ۵٫۳۰ - ۷٫۳۰ (۹٫۳۰ بزبان اصلی)
- زن توطئه‌گر - سقوط رایش سوم
البرز (۳۰۴۲۵۸) ۸٫۳۰ - ۱۲ - ۳٫۳۰ - ۷ - ۸٫۳۰
- چرخ بازیگر - آرمان - فروزان - وثوق
فری (۹۵۳۳۳۶) ۱۲٫۳۰ - ۲٫۳۰ - ۴٫۳۰ - ۶٫۳۰ - ۸٫۳۰
- جوانان زیر آفتاب - رنگی - آل بانو - رومیناپاور
بولوار (۶۰۲۹۲) ۱۱ - ۲ - ۴ - ۶ - ۸ - ۱۰
- ملاقات در چین - ژان پل بلموندو - اورسلاندرین
ایفل (۳۱۱۴۷۷) ۱۰ - ۱۲ - ۲ - ۴ - ۶ - ۸ - ۱۰
- مهربان - رنگی - سونیل دات - نوتان
دیانا (۴۷۳۶۵) ۱۱ - ۳ - ۵٫۱۵ - ۷٫۳۰ - ۹٫۴۵ شهوند (۳۵۴۰۴۰) ۱۰٫۱۵ - ۲٫۱۵ - ۴٫۱۵ - ۶٫۱۵ - ۸٫۳۰ - ری (۲۲۵۷۸) ۹ - ۱۱ - ۱ - ۳ - ۵ - ۷ - ۹٫۱۵ ماندانا (۷۹۹۸۲) ۹ - ۱۱٫۱۵ - ۱٫۳۰ - ۳٫۴۵ - ۶ - ۸٫۱۵ مراد (۷۳۳۸۲) ۱۰ - ۱۲ - ۲٫۱۵ - ۴٫۳۰ - ۶٫۴۵ - ۹ کارون (۹۵۱۰۶۵) همای (۳۱۱۶۶۹) ۱۰ - ۱۲ - ۲ - ۴ - ۶ - ۸٫۱۵ کیهان (۹۵۷۳۶۰) رکس (۳۳۵۲۹۳) ۱۰٫۳۰ - ۲٫۳۰ - ۴٫۳۰ - ۶٫۳۰ - ۸٫۴۵ پرسپولیس (۵۸۱۰۸۳) ۹ - ۱۱٫۱۵ - ۱٫۱۵ - ۳٫۱۵ - ۵٫۱۵ - ۷٫۱۵ - ۹٫۳۰ دریا (۷۹۱۷۴۶) ۱۰٫۳۰ - ۱۲٫۴۵ - ۳ - ۵٫۱۵ - ۷٫۳۰ - ۹٫۴۵
- چرخ فلك - فردین - آذرشیوا - بیك ایمانوردی
دنیا (۳۳۳۸۱۲) ۱۰٫۳۰ - ۲٫۳۰ - ۴٫۳۰ - ۶٫۳۰ - ۸٫۳۰
- بزرگترین سرقت تاریخ - سینماسکوپ - رنگی
آریا (۳۳۹۸۸۴) ۹٫۳۰ - ۱۱٫۳۰ - ۳٫۳۰ - ۵٫۳۰ تراس ۷٫۳۰ - ۹٫۳۰
- سیلویا - کارول بیکر - جرج ماهاریس
پارامونت (۴۸۳۲۱) ۱۱ - ۳٫۱۵ - ۵٫۱۵ - ۷٫۳۰ - ۹٫۴۵
- گذرگاه خونین - سینماسکوپ - رنگی - پیترلی لارنس
مولن روژ (۷۲۹۲۹) ۱۱٫۱۵ - ۳٫۳۰ - ۵٫۳۰ - ۷٫۳۰ - ۹٫۳۰ مهتاب (۴۷۷۷۷) ۱۱ - ۳ - ۵ - ۷ - ۹ کریستال (۳۳۷۶۷۵) ۱۰٫۳۰ - ۲٫۳۰ - ۴٫۳۰ - ۶٫۳۰ - ۸٫۳۰ تراس دیانا ۷٫۴۵ - ۹٫۴۵
- روزهای خشم - سینماسکوپ - رنگی - مونتگمری وود
سانترال (۴۸۶۸۶) رویال (۴۹۷۸۵) ۱۱ - ۳ - ۵ - ۷ - ۹ متروپل (۳۳۹۴۱۰) ۱۰٫۳۰ - ۲٫۳۰ - ۴٫۳۰ - ۶٫۳۰ - ۸٫۳۰
- عشق قارون - کتایون - منوچهر وثوق
شهرام (۷۷۴۵۴۹) ۱۱ - ۱ - ۳ - ۵ - ۷ - ۹
- تنها شجاعان - سینماسکوپ - رنگی - فرانك سیناترا
پارك (۳۳۹۶۳۷) ۱۱ - ۱ - ۳ - ۵ - ۷ - ۹

هنرستان عالی موسیقی برای آموزش باله کلاسیك در سال تحصیلی ۴۹-۱۳۴۸ هنرجوی دختروپسر می‌پذیرد
۱- آموزش باله وسیله متخصصین تحصیلکرده آمریکا انجام میپذیرد.
۲- پذیرش در امتحان ورودی زیر نظر متخصصین بین‌المللی انجام میشود.
۳- حداکثر سن برای پذیرش ۹ وحداقل ۸ سال می باشد.
برنامه دروس
۱- رشته تخصصی باله و دروس فنی مربوط به باله «هنرهای نمایشی. نقاشی و مجسمه سازی و سلفژ» که در ساعات بعداز ظهر بصورت فوق‌العاده تعلیم داده می شود.
۲- دروس عمومی «دوره ابتدائی و اول متوسطه» طبق برنامه رسمی وزارت آموزش وپرورش
۳- آموزش زبان انگلیسی از دوره ابتدائی
پس از پایان تحصیلات متوسطه هنرستان گواهینامه کامل متوسطه «دیپلم» به هنرجویان داده میشود.
داوطلبان برای نام نویسی وکسب اطلاعات بیشتر میتوانند روز های یکشنبه و چهارشنبه هر هفته ازساعت ۸ صبح تا دوازده ظهر بدفتر هنرستانعالی موسیقی واقع در خیابان سپه - چهار راه پهلوی - مقابل کاخ مرمر - شماره «۳۳۰» مراجعه نمایند. م الف ۴۵۵۰

# نیازمندیهای شما


اطلاعات ۱۳۱۴

صفحه ۱۵

یکشنبه پنجم مردادماه ۱۳۴۸

شماره ۱۲۹۵۰


## خرید و فروش اثاثیه

### خرید

**فرش کیهان تلفن ۷۶۳۷۷۶**
خریدانواع قالی وقالیچه
در منازل می‌باشد لطفاً یادداشت فرمائید برای معاملات همه نوع فرش با تلفن ۷۶۳۷۷۶ فرش کیهان مکالمه فرمائید خیابان روزولت میدان ۲۵ شهریور

**فرش‌رضوی تلفن ۷۶۴۸۰۰**
خریدار انواع فرشهای کهنه و نو صادراتی سنگین قیمت و فروشنده بهترین فرش های نو کاشان‌روزولت میدان ۲۵شهریور

**نمایشگاه فرش گلشن**
**تلفنهای ۶۲۸۳۵۵ و ۶۲۱۴۲۱**
انواع فرشهای نو از تمام شهرستانها موجود می‌باشد قیمت یك کلام در ضمن فرش نو و کهنه خریداریم .

**فرش پارس‌نو تلفن ۷۳۳۰۶**
فرشهای کهنه و سنگین قیمت جهت صادرات باوجه نقد از منازل‌با عالیترین قیمت‌خریداریم صمنافرشهای‌کهنه بانو تعویض، نقد و اقساط فروخته میشودتلفن ۷۳۳۰۶

**فرش اردیبهشت‌تلفن۶۸۱۶۴ بمدیریت اسماعیل اسدی**
فرشهای کهنه و سنگین قیمت جهت صادرات نقدا خریداریم .
۱ـ۲۶ آـ۱۴۲۹

**فروشگاه خالقی**
تلفن های ۳۰۳۰۸۰ و۳۵۲۰۹۰
فرش کهنه و نو و یخچال ، تلویزیون و لوازم منزل شما را خریداریم .

**فروشگاه و نمایشگاه آسیا**
یخچال ـ تلویزیون ـ اجاق گاز و فرش عادلانه خریداریم شاه چهارراه پیروزتلفن ۶۱۲۸۳۲

**فروشگاه‌شایان تلفن۶۱۳۴۸۱**
هرنوع قالی و قالیچه کهنه و نو یخچال تلویزیون اجاق‌گاز و سایرلوازم منزل نقداخریداریم.

**فروشگاه ایران فرش**
**تلفن ۷۷۴۹۷۳**
کلیه لوازم شما بهر مبلغ‌باشد بیشتر از سایرین نقد خریداریم.

**فرش تخت‌طاوس ۶۲۷۸۶۵**
فرش‌های کهنه‌و نو نقداخریداریم معاوضه‌میشود اصغر قرسلی

**فروشگاه آریا ۴۹۳۹۳**
بهترین خریدار یخچال نفتی‌و برقی، فرش ، تلویزیون خیابان شاه

**فروشگاه آرمان‌تلفن ۶۹۶۲۳**
بهترین خریدار تلویزیون فرش چراغ‌گاز و هرنوع یخچال‌نفتی

**فرش صدری تلفن ۷۶۵۴۹۴**
بهار بالاتر از بیمارستان‌شهربانی

**فروشگاه بهمن‌تلفن ۶۴۱۸۰۰**
خریدار هر نوع فرش واثاث‌منزل

**فروشگاه بختیاری ۷۵۹۳۴۹**
بهترین خریدار کلیه لوازم منزل

## گاز مورد نیاز شما

**بخش گاز شرکت بوتان**
از ساعت ۷ و نیم صبح‌تا۸ بعدازظهر با تلفن های‌شماره : ۹۵۳۰۵۱ تا ۹۵۳۰۵۵ و ۳۳۸۲۲۱ و ۳۳۸۲۲۲ و ۳۳۹۲۴۴ آماده قبول سفارشات مشتریان محترم خود در تهران میباشد .

**سرویس پخش گاز جنرال**
تلفنهای: ۹۵۸۲۵۲-۹۵۷۶۹۳
۹۵۹۱۶۴-۹۵۷۷۹۴
پخش گاز در تمام ایام هفته

**جمشید گاز ظرف ۲ ساعت**
هر نوع گاز مصرفی شما را در محل تحویل میدهد ۶۵۶۲۵
۱ـ۲۶ آـ۱۳۴۰

**ایران گاز**
همه روزه از ساعت ۷ صبح الی ۱۱شب تلفن‌پخش گازوسرویس ۶۱۱۳۰۱ ۷ شماره

**ارساگاز**
از ۷ و نیم صبح تا ۷ و نیم شب تلفن پخش گاز و سرویس : ۴۴۸۰۲ ـ ۴۶۷۶۶ ـ ۶۹۷۴۵ دایره فروش ۶۱۲۴۷۱
۱ـ۲۶ آـ۱۴۷۰

## نمایشگاه‌های مبل

**پیراهن مبل ۳۳۹۵۰۵**
تعویض پارچه مبل ۳۳۹۵۰۵
پرده دوزی شهر راد ۳۳۹۵۰۵

**پرده‌دوزی ارجمند ۳۳۷۳۷۰**

## شستشوی مبل و فرش

**شستشوی مبل‌و فرش‌ادیب**
مبل و فرش تشکهای ماشین در جای خود تمیز مینماید۹۵۲۴۵۴
۱ـ۲۶ آـ۱۴۱۹

**شستشوی مبل و فرش ساحل**
نظافت مبلمان و پلیش بوسیله دستگاه‌برقی درجای خود۹۵۶۵۶۵
۱ـ۲۶ آـ۱۴۲۰

**سرویس مبل شوئی‌نوین**
**تلفن ۲۷۲۹۰ و ۶۲۴۹۰۰**
نظافت مبلمان و فرش در منزل با دستگاه های‌اتوماتیك‌مواد خارجی

**دوراکلین سرویس آمریکا**
خشکشوئی مبلمان ، فرش ، موکت‌واتومبیل‌در محل‌وابسته بکارخانجات تاول ماستر ایران ۷۵۸۳۹۵ و ۷۵۸۳۹۶

**کارخانه قالی شوئی‌داوند**
فردوسی ۱۳۱ تلفن ۳۱۲۵۴۲

**شستشوی مبل‌و فرش کلین سرویس‌مهرمینکر و پیشرو**
نظافت مبل و فرش در جای‌خود با مواد آزمایش‌شده با دستگاه منحصر بفرد تلفن ۹۵۲۵۴۶

## تعمیرات

**تعمیرگاه تلویزیون الکترون**
**تلفن ۷۶۳۶۸۲**
تعمیر تلویزیون های R.C.A شاوب لورنس‌ـ تلفنکن ـ سیرا فیلیپس ـ وسایر مارکها و نصب کنورتور و آنتن تمام کانال با سرویس‌مجهزسیار بویژه‌شمیرانات

**اهم الکترونیك سرویس**
یگانه‌تعمیرگاه‌مجهز تلویزیونهای شاوب لورنس
فیلیپس تلفنکن آر تی ای گروندیك و کنودتور ۶۲۴۸۱۷
۱ـ۲۶ آـ۱۱۴۴

**سرویس تلویزیون گارانتی**
تعمیر تلویزیونهای RTI RCI سیرا و جنرال الکتریك. نصب کنورتور در تمام نقاط تهران بویژه شمیرانات تلفن ۶۲۸۳۷۱

**تلویزیون سرویس‌یونر**
تعمیرات انواع تلویزیون های اروپائی‌و آمریکائی شاوب‌لورنس آر ـ سی ـ آی ـ امرسن‌دمونت و کلیه دستگاه های برقی با سرویس سیار ۷۶۳۲۱۸

**تعمیرگاه یخچال فریجیدر**
تحت نظر متخصص ۳۰ سال تجربه در امور یخچال ـ لوازم یدکی موجود است تلفن ۷۲۳۳۶ مورد توجه سازندگان وسازمان های نصب و سرویس

**سرویس تلویزیون سعید ۷۳۴۳۳**
RTI ـ RCI صفائی‌رئیس سابق تعمیرگاه تلویزیون ایران

**آنتن تلویزیون حمید.**
نصب آنتن خارجی و ایرانی با فیلتر مخصوص تلفن ۳۱۳۱۴۷

**شرکت تلویزیون سرویس**
آر ـ سی ـ آ R.C.A
تعمیر انواع تلویزیون ۳۱۳۲۷۸و ۳۱۳۲۶۲

**تلفن ۵۴۴۰۴**
شرکت نصب کولر کانال کشی سرویس‌وتعمیرات کولر در اسرع وقت همیشه در خدمت شماست.
۱ـ۱۵ آـ۱۴۱۷

**تعمیرانواع تلویزیون‌و یخچال در منازل با تضمین تلفن۶۷۱۴۹۵**

## رستوراهای خانوادگی

**در خدمت مردم**
**سالن چلوکباب وزیری**
خیابان پهلوی ـ جنب سینما مهتاب ـ اول کوچه وزیری تلفن ۶۴۱۳۴
برای برگزاری چشن و مهمانی از مشتریان محترم پیرائی‌میشود

**سالنهای چلوکباب مسعود**
برای پذیرائی از جشنها و میهمانیهای شما آماده است تلفن ۳۳۹۵۳۹
دارای لژ خانوادگی
سعدی شمالی روبروی بیمه
۱ـ۱۵ آـ۱۳۰۸

اطلاعات

صاحب‌امتیاز و مدیرمسئول
**عباس مسعودی**
خیابان خیام ـ ایران‌چاپ
**تلفنخانه اطلاعات**
۳۱۱۰۷۱ تا ۳۱۱۰۸۹
شعبه آگهی ها ۳۱۱۲۱۳

**شرکت مهندسی کلادیمه**
تهویه مطبوع ، حرارت مرکزی ـ آبرسانی
نصب دستگاه های شوفاژ و تهویه مطبوع در ساختمانهائیکه قبلا پیش‌بینی نشده بمدت ده روز خیابان نادرشاه نرسیده به پمپ‌بنزین شماره ۳٫۷۵ تلفن ۶۲۰۰۴۵

## استخدام

**استخدام**
کارخانه شیر پاستوریزه اصفهان به کارکنان مشروحه زیر احتیاج فوری دارد .
حسابدار ـ صندوقدار ـ کارگر ساده ـ انباردار ـ نگهبان ـ راننده ـ مسئول لباس‌شوئی .
متقاضیان میتوانند برای‌مصاحبه بکارخانه شیر پاستوریزه اصفهان مراجعه نمایند .
۱ـ۶ آـ۳۱۶۵۴

**به عده‌ای ویزیتور**
زن و مرد فعال نیازمندیم به تلفن ۷۵۸۰۵۹ مراجعه شود .
۱ـ۵ آـ۱۴۵۴

**بانوئی اصیل‌منفرد**
با ضامن برای پذیرائی یك نفر بایك‌بچه تمام وقت موردنیاز است تلفن ۷۹۴۰۲۸
۱ـ۳ آـ۱۴۶۱

**مستخدم آشنا بسیم‌کشی‌برق**
چند نفر مستخدم برای تمیز کردن کلاس درس مورد احتیاج است کسانیکه بسیم‌کشی برق آشنائی داشته باشند حق تقدم خواهند داشت داوطلبان صبح دوشنبه ۶ مرداد از ساعت ۸ تا ۱۲ بموسسه ملی زبان خیابان شاهرضا چهار راه پهلوی جنب بانك تهران مراجعه نمایند .
۱ـ۲ آـ۳۲۴۷۲

**آگهی استخدام**
تعدادی کارگر فنی با شرائط زیر مورد احتیاج است :
۱ـ حداقل ۲ سال تجربه
۲ـ داشتن مدارك ۶ ابتدائی
۳ـ داشتن برك خاتمه خدمت یا برك معافی غیر از برك‌معافی پزشکی .
۴ ـ حداکثر سن ۳۰ سال
واجدین شرائط بدائره‌کارگزینی کارخانه اونیورسال ـ نارمك خیابان ۴۰ مراجعه فرمایند.
شرکت سهامی اونیورسال
۱ـ۳ آـ۳۲۵۰۸

**دندان پزشك**
مرکز درمانی احتیاج به دو نفر دندان‌پزشك برای بعد از ظهر و اول شب (با پروانه‌دائم) دارد داوطلبین از ساعت ۱۲ تا ۱۵ با تلفن ۵ـ۹۵۴۰۰۴ تماس بگیرند .
۱ـ۳ آـ۱۴۲۴

**یك‌مهندس ساختمان**
برای خدمت در بندرعباس استخدام‌میشود به مهندسین‌مشاور سائوتی خیابان ابوریحان ۱۱۵ مراجعه شود .
۱ـ۳ آـ۱۴۳۷۷

**بیمارستان الوند**
تعدادی نرس دیپلمه و بهیار احتیاج‌دارد . داوطلبان‌میتوانند همه روزه به بیمارستان الوند خیابان حافظ جنب بهداری‌ارتش مراجعه فرمایند .
۱ـ۳ آـ۱۴۴۰۹

**سازمانی بچند نفر**
ویزیتور زن و مرد که لااقل دو سال سابقه کارداشته باشند با حقوق ثابت و پورسانتاژمکفی نیازمند است لطفا بخیابان قدیم شمیران نرسیده‌بسینما یاسفیك شماره ۶۳۷ طبقه دوم آپارتمان شماره ۵ مراجعه فرمائید.
۱ـ۲ آـ۱۴۶۲

**کارگر زن**
تعدادی کارگر زن با مشخصات زیر :
۱ـ سن بین ۱۸ تا۳۵ سال
۲ـ تحصیلات حدود۴ ساله ابتدائی
در یکی از کارخانجات تولیدی‌استخدام‌میشوند. واجدین‌شرایط میتوانند همه روزه بین ساعات ۹ تا۱۱صبح بمحل‌کارخانه واقع در خیابان ایزنهاور چهارراه خوش ـ کوچه برق شهاب شماره ۱ مراجعه نمایند
۱ـ۵ آـ۳۰۰۸۲

**شرکت سهامی سردخانه جنرال استخدام میکند**
۱ـ راننده کامیون‌پایه ۱برای کار در شهر باسواد دارای ضامن معتبر .
۲ـ مکانیك سابقه‌دار و قابل اخذ تعلیم برای اداره ماشین‌آلات سردخانه
داوطلبان بین ساعت ۸ تا۶بعد از ظهر به تلفن ۹۵۱۰۸۴ مراجعه فرمایند .
۱ـ۳ آـ۳۱۸۳۲

**کانون هنری‌پاترا (پاترافیلم)**
عده‌ای خانم و آقا جهت هنرپیشگی برای بازی در فیلم های فارسی و تبلیغاتی و تآتر وتلویزیون میپذیرد. احمدکاشانی کارگردان تآتر و سینما دروازه دولت دوبروی پمپ بنزین‌کوچه حمیدالدوله
۱ـ۲ آـ۱۴۴۵۳

**سازمان تبلیغاتی آسیا**
جهت کادر پرسنلی خود به تعدادی زن و مرد نیازمند است تلفن ۷۵۸۵۷۷ و ۷۵۹۷۸۴
آـ۱۴۸۸

## سازمانهای فنی و فرهنگی

**تعلیم گیتار آکوردئون پیانو**
رقص‌درمنزل‌شماتلفن۶۱۲۳۵۸
۱ـ۱۵ آـ۱۲۶۹

**تك درس**
برای کلاس های متوسطه در ۱۲ جلسه با تضمین قبولی در امتحانات ـ مکتب سقراط دروازه دولت نبش روزولت ـ تلفن ۷۵۶۸۹۱
۱ـ۱۵ آـ۱۴۳۸

**تعلیم رانندگی**
هنرستان فنی پرستو
مرکز آموزش‌صحیح رانندگی، مکانیکی ،ترافیك‌مجهز به‌بهترین ومدرنترین وسیله آموزش تهران خیابان شاهپور چهار راه گمرك تلفن : ۲۳۹۱۶

**آموزشگاه رانندگی کالج**
سه‌راه امین حضور اول ری تلفن ۳۵۰۱۷۰ رانندگی را تحت نظر مربیان دیپلمه با اسلوب صحیح فرابگیرید .
آـ۱۰۳۶ ۱ـ۱۰

## تدریس خصوصی

**انگلیسی یا فرانسه**
توسط خارجی تلفن ۴۷۱۴۱
آـ۱۰۲۷ آـ۲۶

**ریاضیات فیزیك‌شیمی انگلیسی**
توسط دانشجوی فنی تلفن۴۵۱۴۷
۱ـ۲ آـ۱۴۳۸۱

**فیزیك شیمی وریاضیات**
توسط دانشجویان دانشکده پلی‌تکنیك با تضمین قبولی. تلفن ۲۹۳۷۳
۱ـ۲ آـ۱۴۳۹۵

**تدریس زبانهای انگلیسی و فرانسه**
آلمانی . ایتالیائی تلفن ۳۱۱۴۴۳.
۱ـ۱۰ آـ۱۲۹۸

تدریس توسط‌دانشجوی (پلی‌تکنیك) تلفن ۴۶۲۶۱ اطاق ۶۴
آـ۱۴۴۸۹

## برای ساختمان شما

**کاشی‌دیواری ونقاشی‌ساختمان**
جانفدا باقساط تلفن ۷۸۱۹۷۷

**طرح محاسبه نظارت واجرای**
کلیه کارهای ساختمانی توسط شرکت ساختمانی رامونا تلفن ۶۰۲۶۹

**رفع گرفتگی لوله ساختمان در ۲ دقیقه سازمان تراکم تلفن ۸۸۱۶۸۱**

**رفع گرفتگی هرنوع لوله ساختمانی**
بادستگاه‌تراکم‌هوا-تلفن ۷۸۷۲۷

**لوله بازکنی فاضل آب**
بادستگاه‌تراکم‌هوا
مقدم ۶۴۶۳۵

**لوله بازکنی فاضل آب**
بادستگاه‌تراکم‌هوا
تلفن ۷۶۳۲۸۶

## تلفنهای روزنامه اطلاعات

**شماره‌های جدید**
**تلفن‌های اطلاعات**
شماره‌های جدید تلفن های موسسه اطلاعات بشرح زیر می‌باشد :

| | |
|---|---|
| تلفنخانه | ۳۱۱۰۷۱ |
| سردبیر روزنامه | ۳۱۱۲۱۰ |
| سرویس اقتصادی ـ سیاسی | ۳۱۱۲۱۱ |
| سرویس حوادث | ۳۱۱۲۱۲ |
| شعبه آگهی ها | ۳۱۱۲۱۳ |
| نیازمندیها | ۳۱۱۲۲۰ |
| نیازمندیها | ۳۱۱۲۲۴ |
| سازمان تنظیم آگهی | ۳۱۱۲۱۴ |
| سازمان تنظیم آگهی | ۳۱۱۲۱۵ |
| آگهی سینمائی | ۳۱۱۲۱۶ |
| سازمان شهرستانها | ۳۱۱۲۰۲ |
| سازمان شهرستانها | ۳۱۱۲۰۳ |
| سازمان شهرستانها | ۳۱۱۲۰۱ |
| آگهی شهرستانها | ۳۱۱۲۲۹ |
| اطلاعات هفتگی | ۳۱۱۲۰۴ |
| اطلاعات بانوان | ۳۱۱۲۰۰ |
| اطلاعات جوانان | ۳۱۱۲۰۵ |
| اطلاعات‌دختران و پسران | ۳۱۱۲۰۶ |
| مجله الاخاء | ۳۱۱۲۲۲ |
| اطلاعات سالانه | ۳۱۱۲۱۹ |
| ژورنال دوتهران و تهران جرنال | ۳۱۱۲۱۸ |
| آبونمان ژورنال‌دوتهران | ۳۱۱۲۱۷ |
| آگهی‌محلات | ۳۱۱۲۰۸ |
| تهران | ۳۱۱۲۲۳ |
| آگهی تهران جرنال و ژورنال‌دو | |

## شرکت

**بیکنفر شریك**
باسرمایه بیست هزار تومان برای همکاری در موسسه‌ای فنی نیازمندیم‌علاقمندان بتلفن۷۵۸۰۵۹ مراجعه فرمایند .
۱ـ۴ آـ۱۴۵۳

## جویای کار

راننده ۲ شخصی آماده کارتلفن ۶۳۰۵۳۱
۱ـ۲ آـ۱۴۲۶۱

جوانی دارای گواهینامه ششم ابتدائی وکفالت آشنازبان‌آلمانی آماده برای کاردر موسسات می‌باشد لطفا براهنمای ۵۶۲روزنامه اطلاعات مراجعه فرمایند.
۱ـ۲ آـ۱۴۳۳۹

جوانی با سواد و دارای گواهینامه دو شخصی و واردبه امور فنی جویای کار است به راهنمای شماره ۵۶۸ روزنامه اطعات مراجعه فرمائید .
آـ۱۴۵۰۳

**آشپز و پیشخدمت**
جوانی باسواد شبانه روزآماده کار است براهنمای شماره ۵۶۵ روزنامه اطلاعات‌مراجعه فرمائید
آ ـ ۱۴۴۴۹

**راننده ۲ همگانی**
جوانی با سابقه رانندگی بعد از ظهر ها آماده کار با تاکسی وانت استیشن‌وغیره تلفن۷۹۳۳۴۹
آـ۱۴۴۱۳

## گمشده

چك شماره ۹۶۱۲۰۴ـ۷ر۵ر۴۸ حساب جاری ۳۳۲۱ بانك سپه شاهرضا بمبلغ بیست ویکهزار ریال و ۱۱۰۳۲۵ ـ ۲۲ر۵ر۴۸ حساب جاری ۴۵۴ بانك پارس شعبه آذربایجان بمبلغ ۱۵۵۵۰ ریال و ۵۱۳۸۰۱ ـ ۱۲ر۵ر۴۸ جاری ۱۰۶۲بانك ملی ایران‌شعبه نادری بمبلغ چهار هزار ریال و ۷ قطعه سفید و بدون امضاءبه شماره های ۱۹۵۹۹۴ تا ۱۹۶۰۰۰ بانك سپه مرکزی‌از حساب‌جاری ۱۱۰۰۳ بامحتویات دیگر کیف بغلی مفقود شده که چکهای‌فوق از درجه اعتبار ساقط است از یابنده تقاضا دارد بتلفن ۲۷۴۶۰ اطلاع و مژدگانی دریافت‌دارد.
آذرمین
آ ـ ۱۴۵۰۹

## مسافرت

**شرکت معظم داروئی برای دایره داروهای دامپزشکی خود یك نفر دکتر دامپزشك‌را که بیکی از زبانهای آلمانی یا انگلیسی تسلط داشته باشد،بطور فول‌تایم‌استخدام میکند ، لطفا بیکی از زبانهای‌فوق‌تقاضای خود را برای صندوق پستی ۲۱۸۴تهران، ارسال فرمائید .**
۱ـ۲ آـ۱۴۹۰

## معاملات املاك و مستغلات

### فروش

**خرید وفروش اراضی‌نارمك**
تهران پارس ـ پول شرطی بازرگانی امینی تلفن ۷۹۰۰۹۰

**پهلوی‌دره قشلاق داودیه**
قیطریه ولنجك عابدی ۸۵۰۰۹۵

**زمینهای زعفرانیه دره قشلاق مکانیر وسعادت‌آباد، عباس آباد ، فرحزاد**
را خریداریم بازرگانی جلالی خیابان پهلوی‌تلفن های ۶۲۶۴۱۱ و ۶۲۴۱۹۳

**یکباب مغازه**
واقع در خیابان شاه‌آباد با برق و آب مجهز آماده کار بفروش میرسد . طالبین بتلفن ۹۵۹۷۱۵ مراجعه فرمایند .

**یك قطعه باغ مشجر**
با تمام لوازم بمساحت ۲۲هزار متر در ملارد شهریار بفروش میرسد تلفن ۹۵۶۴۷۱

**در بهترین نقطه نارمك**
منزل دو طبقه و مستغلاتی ۲۵۰ متر آب و برق و تلفن دربازکن برقی به یك میلیون ریال بدون واسطه‌بفروش‌میرسد تلفن۷۹۴۰۲۸
۱ـ۳ آـ۱۴۶۳

**در چالوس**
سه‌هکتار زمین خیلی مرغوب فوری بفروش میرسد بعد ازظهر ها تلفن ۸۵۲۰۳۸

**اوکازیون فروشی فوری خانه نوساز شخصی‌ساز بالای‌داودیه۴۳۰متردوبر ۶۰۰ متر بنالوکس‌باکلیه لوازم ۳۳۰ هزارتومان ۳۱۰۱۶۸ و ۳۱۰۱۶۹ ۰۸۰**
۱ـ۵

**آژانس شایسته۳۰۵۳۴۹ مرکز عمده خریدوفروش املاك‌درشهروشمیرانات**

**خانه های ۴ اطاقه**
۱۵۶ متری بدون کمیسیون قیمت ۴۰ هزار تومان ۱۲ هزار تومان نقد بقیه باقساط ماهی ۴۰۰ تومان تلفن ۳۳۴۳۵۶
۱ـ۱۰ آـ۱۲۹۴

**خانه‌های ویلائی ـ مستغلاتی**
در داودیه چالهرز ۷۷۰۶۹۹
۱ـ۱۳ آـ۱۲۰۷

**خانه شخصی**
**۲۱۰ متر زمین ۴۵۰متر بنا شمالی آب ـ برق و تلفن نزدیك میدان ۲۵ـ شهریور ۲۰۰هزارتومان ۳۱۰۱۶۸ و ۳۱۰۱۶۹**
۱ـ۵ آـ۱۴۴۹

**شمال شاهرضا**
بین کاخ شمالی و وصال شیرازی خانه شخصی ساز به مساحت ۳۶۰متر دوبر و دوطبقه با ۹ اطاق کامل و آب ـ برق ـ تلفن ودو دستگاه کولر ـ بدون واسطه قیمت ۲۷۰ هزار تومان باتلفن های ۴۴۳۵۴ و ۸۵۲۴۶۷ تماس بگیرید .
۱ـ۳ آـ۱۴۸۲

**زمینی بمساحت ۲۶۰۰۰ متر**
دیوارکشی شده با پروانه چاه عمیق در سعیدآباد برای گاوداری ـ انبار یا نهال کاری بقیمت مناسب بفروش میرسد. بتلفن ۹۵۹۹۰۹ مراجعه نمائید.
۱ـ۶ آـ۱۴۰۷

**زمین در خیابان پهلوی**
حدود جوجه‌کبابی حاتم دونبش و نزدیك به پهلوی بمساحت ۶۷۰ متر ۱۶ر۷۰ متر بر ده متری و ۴۰ متربر هشت متری مناسب جهت ویلا درمحل مرغوب و بقیمت ارزان
آژانس شایسته ۳۰۵۳۴۹
آـ۱۴۶۴ ۱ـ۴

**لاله‌زار بنگاه کوشان۳۳۹۷۸۴**
فروشنده املاك در همه جا لطفاباتلفن دستور فروش‌بفرمائید
۱ـ۵ آـ۳۲۶۳۴

**خانه بمساحت ۲۶۰ متر مربع**
دو طبقه با ۲۴۰ متر مربع‌زیربنا دارای ۴ اطاق و یك سالن‌بزرك در هر طبقه آشپزخانه و حمام و هال و سایر سرویس های لازم و یك زیر زمین مناسب و جای ماشین‌رو با آب و برق واقع در نارمك‌نبش خیابان رضوان شرقی شماره ۴۱ به مبلغ ۷۵۰۰۰۰ریال بفروش میرسد طالبین به تلفن ۷۹۴۰۴۷ مراجعه نمایند .
۱ـ۳ آـ۳۱۷۶۸

**خیابان سعدی**
خانه حدود ۶۰۰ متر شامل ده اطاق و تلفن ۱۶۰ هزار تومان دفتر سالگی ۷۰۷۴۳
۱ـ۲ آـ۱۴۸۱

**نزدیك هتل انترناسیونال**
خیابان خوئی تمام یا نصفزمینی (جنوبی) بابعاد ۵ر۲۰×۵۰بعلت مسافرت فروخته میشود تلفن ۷۶۱۱۱۷
۱ـ۴ آـ۱۴۸۳

## مزایده می‌شود

**دفترپارس هرنوع خانه**
ومستغل ورمین درعباس‌آباد و شمیرانات برای شما خریداری و معاوضه مینماید تلفن ۷۶۱۵۵۸

**کوهك ـ یوسف‌آباد ـ گیشا**
باغ‌فیض دفتر امین ۴۲۳۲۷

**تلفن ۷۹ بی‌واسطه**
خریداریم تلفن ۶۸۰۴۴
آـ۱۴۳۹۷

**اراضی کردان وجاده فزوین**
وجاده ساوه تلفن ۶۱۱۷۷۱

**دفتر براتی شمیران**
خیابان‌پهلوی‌باغ‌فردوس۸۵۲۵۷۵
آـ۱۰۴۱ ۱ـ۳۰

**اراضی کردان خریداریم**
تلفن ۴۵۶۲۵ و ۴۳۹۹۸
۱ـ۲۴ آـ۱۳۴۹

## اجاره داده می‌شود

**شرق امجدیه**
یکدستگاه ساختمان شامل ۸ دستگاه آپارتمان مدرن باشوفاژ، کولر ، برق ، تلفن و سرویس خارجی اجاره داده میشود تلفن ۶۵۷۳۲
۱ـ۴ آـ۱۴۵۰

**ساختمان مدرن**
برتخت‌جمشید دارای آسانسور اتوماتیك و تهویه گرم‌و سرد با ۷۲ اطاق و ۹ سرسرای بزرك در ۱۸ آپارتمان مجزا یکجا یا بطور مجزا اجاره داده میشود لطفا بتلفن های ۴۷۱۴۵ و ۴۸۷۸۳ مراجعه فرمائید .
۱ـ۵ آـ۱۴۶۰

**خانه قدیمی فروشی نزدیك چهارراه سیدعلی**
خیابان سعدی داخل کوچه ۳۲۰ متر با شش اطاق به بنگاه‌کوشان ۳۳۹۷۸۴ مراجعه فرمائید .
۱ـ۲ آـ۳۲۶۲۶

**طبقه دوم ساختمانی**
واقع در میدان کندی خیابان نمازی‌اول‌دارای ۵ اطاق ولوازم باگاراژ اختصاصی اجار. داده میشود. تلفن ۹۵۱۳۶۵
۱ـ۲ آـ۱۴۲۴۹

**زمین فروشی در تجریش**
۶۰۰ متر نزدیك سربندتجریش مشجر با آب جاری متری ۳۵۰ تومان رجوع فرمائید به بنگاه کوشان ۳۳۹۷۸۴
۱ـ۲ آـ۳۲۶۳۲

**محل‌مناسب‌برای‌مطب چهارراه شاه‌شیخ ـ هادی تلفن‌ـ۶۱۱۰۸۸ از ۴ الی ۸ شب**

**آپارتمان پنج طبقه فروشی بقیمت ۴۵۰ هزار تومان**
باشوفاژ هر طبقه چهار اطاق با هال نزدیك امیرآباد جنوبی رجوع فرمائید به بنگاه کوشان ۳۳۹۷۸۴
۱ـ۲ آـ۲۲۶۲۸

**ادارات و سفارتخانه‌ها**
خانه شامل ۲۴ اطاق باسوفاژ و فضای مشجر و تلفن ۲۵ شماره و ۲ شماره تلفن و دو برق‌سه‌فاز ۵آمپرجنب انستیتو پاستوراجاره داده میشود تلفن ۶۹۴۳۵
۱ـ۲ آـ۱۴۵۹

**فروش فوری‌در تجریش متری ۲۳۰ تومان**
۱۵۳۰ متر زمین بابنای‌قدیمی یك طبقه شش اطاقه با تلفن وآب چاه‌وبرق به بنگاه‌کوشان۳۳۹۷۸۴ مراجعه فرمائید .
۱ـ۲ آـ۳۲۶۳۶

**خانه فروشی کلنگی**
۵۰۰ متر با تلفن و آب وبرق در خیابان شاه کوچه نوبهار به بنگاه کوشان ۳۳۹۷۸۴ مراجعه فرمائید .
۱ـ۲ آـ۳۲۶۳۸

**مستقل فروشی در لاله‌زار**
بقیمت ۳۰۰ هزار تومان با۳۰۰، تومان‌اجاره‌در ماه رجوع فرمائید به‌بنگاه کوشان ۳۳۹۷۸۴
۱ـ۲ آـ۳۲۶۳۰

## اجاره می‌شود

**موسسه امور خارجیان**
مخصوص اجاره منازل تخت‌جمشیدشرقی کاشی ۵۰۳ ـ۷۱۷۸۲
۱ـ۲۶ آـ۱۳۶۲

**۲ یا ۳ اطاق**
مستقل و مجزا برای سکونت جوانی احتیاج فوری است ۳۰۵۳۴۹
۱ـ۲ آـ۱۴۸۵

## واگذاری شود

**خیابان سپه مقابل شیخ هادی ۲ باب مغازه بزرك مناسب فروشگاه وسوپر مارکت با برق و آب با شرایط مناسب واگذار میشود . تلفن ۴۴۰۲۳**
۱ـ۶ آـ۱۴۵۱

## فروش اتومبیل

**فولکس واگن و فیات ۱۹۶۹ را از شرکت**
سهامی عباد خیابان امیرکبیر خیابان ملت تلفن های ۳۰۴۱۸۱ و ۳۰۴۴۷۲ خریداری فرمائید

**اولین بازار اتومبیل‌در ایران**
خرید و فروش و معاوضه اتومبیل به قیمت روز و عادلانه انجام میشود سرچشمه توقفگاه کاروان ۳۰۱۳۲۷

**فروشگاه نوکل‌جیپ ولندرور**
میدان باغشاه سپه تلفن ۴۷۰۷۵

**پژو ۲۰۴**
مدل ۱۹۶۶ ـ ۴۱۰۰۰ کیلومتر تلفن ۷۵۵۸۲۱ بعد از ظهر ها
۱ـ۲ آـ۱۴۶۵

## کرایه

**اتولوکس**
اتومبیلهای تشریفاتی باراننده برای داخل وخارج تهران میدان فردوسی تلفن ۴۴۶۰۵ و ۶۱۱۲۷۰

**کالج بار**
بارکش شهر وحومه
بیمه اثاثیه منزل
۴۱۱۱۱
۶۱۱۱۱

## قبوض اصلاحات ارضی

حریدار قبوض اصلاحات‌ارضی وسهام . پاکپور ۲۲۷۲۹و۶۲۷۶۹۷

**قبوض قالی**
قبوض قالی و قالیچه بانك
کارگشائی رابحد اکثر قیمت خریداریم . سبزه‌میدان اول‌سرای حاج رحیم‌خان‌خامی تلن۵۸۶۶۰

**قبوض قالی بانك کار ـ گشائی اضافه ترازقیمت ارزیابی شده خریداری میشودفرش اردهالی‌اول بازارکفاشهاسرای‌مهدیه تلفن ۲۳۴۸۲**
۱ـ۲۶ آـ۱۴۳۰

**قبوض اصلاحات ارضی‌وسهام**
بانکها بدون واسطه‌خریداریم تلفنهای ۳۱۴۷۱۹ و ۴۱۱۱۸
۱ـ۲ آـ۱۴۶۳

## معاملات پول

**پول درمقابل املاك شمال**
شهر وشمیرانات‌موجود است‌به تلفنهای ۳۳۹۰۶۷ و ۳۳۶۸۸۵ مراجعه فرمایند

**چکهای برگشتی**
۶ تا۸ بعدازظهر ۶۵۴۶۴ـمقدم

**پول شرطی نیازمندیم** ۴۸۴۶۳

**وام در مقابل تلفن فوری ۳۳۷۴۳۷**
آـ۸۷۸ ۱ـ۲۶

**پول‌تومانی۴ شاهی ۷۳۵۴۱**

**وام‌درمقابل تلفن ۳۰۱۳۲۴**

**وام‌درمقابل تلفن ۳۳۳۳۰۳**

## متفرقه

**بهترین عینك‌های طبی**
بالنزنشکن از معروفترین کارخانه های دنیا و بهترین عینك های آفتابی را از داروخانه تخت‌جمشید ابتیاع فرمائید تلفن ۴۰۳۸۶ ـ ۶۸۱۰۱ احد زاده

**هواکش هیتاچی**

بورس هواکش ـ مالکی ـ دروازه دولت تلفن ۷۵۶۵۸۷

**توجه ... توجه**
**زرین‌نام‌چیست؟**

**یك کارخانه تولیدی‌احتیاج فوری**
به یکدستگاه فیچی ودق‌بر برقی بین ۲ الی ۳ متر و یکدستگاه پرس‌بریك بین ۵۰ تا ۱۰۰ تن داره .
به تلفنهای ۹۶۱۰۴۶ و۹۶۱۰۴۷ مراجعه شود .

**سازمان تبلیغاتی آسیا**
تعهد مینمایدفروش کالای شما را به ۱۰برابر افزایش دهد تلفن۷۵۸۵۷۷ و ۷۵۹۷۸۴
آـ ۱۴۸۷

**پیدا شده**
ساعت مچی‌زنانه با بند قیمتی پیدا شده جهت دریافت ببانك خاور میانه بازار علی‌اکبر منفرد مراجعه نمائید .

## راهنمای پزشکی اطلاعات

**فشارخون‌وبیماریهای‌مزمن درمان‌فلج. چپی‌چشم‌ورمانیسم**
با روش هموپاتیك بیسابقه در ایران دکتر حسن بهره‌مند از دانشگاه هند با ۴۱ سال سابقه ـ سعدی شمالی بیمه تلفن ۳۰۱۶۱۷ و ۸۶۳۲۸

**متخصص فیزیوتراپی**
دکتر قیصر درمان فلج‌ها ـ درمان عصبی و عضلانی و روماتیسم وسیاتیك تخت جمشید چهار راه بهار کوچه آفتاب تلفن ۷۶۵۶۱۴

**متخصص بیماریهای جهاز هاضمه**
بیماریهای معده ، کبد وروده ، بواسیر بدون عمل جراحی دکتررفیعی متخصص ازدانشگاه پاریس ـ جامی‌اول کوچه پاریس تلفن ۴۸۱۸۹

**متخصص بیماریهای ریوی وسل**
دکتر هوشنك طبیب‌راده خیابان‌پهلوی نزدیك سینما مهتاب ۴۰۵۰۴

**متخصص بیماریهای پوست**
دکتر جشنود متخصص بیماریهای پوست
شاهرضا مقابل لاله‌زارنو بدیرائی بعد از ظهرها ۴ تا

**جناب آقای متینی**
انتخاب شایسته جنابعالی را بمقام مدیریت عامل شرکت سهامی بازرگانی آرین تبریک میگوئیم.
**از طرف کارکنان و کارمندان بازرگانی اقبال فریدون اقبال**

زنان

چرا زنان را تحقیر می‌کنند

# مقام مادری بر ریاست و مدیر کلی برتری دارد

## سلامت جسم وروح زن وابسته به مهرورزی در محیط خانواده است
## وزیر و وکیل شدن کار آسانی است

نخست باید درنظر گرفت که نه ناسازگاری و ازهم پاشیدگی بعضی ازخانواده‌ها میتواند ملاك عمل بانوان قرار گیرد و نه اظهار نظر بعضی افراد که باداشتن عقده‌های روانی شدید جنسی - عشقی - یااحساساتی شرح حال زندگی خود یایکی از نزدیکانشان رامثال میاورند و دلیل برای اظهار نظرخود میشناسند بلکه مطلب را باید ازنظر کلی اجتماع و خواسته های آن اجتماع و احتیاج شدید روانی افراد آن درنظر گرفت نه احتیاجات فردی و خصوصی.

بخصوص باید درنظر گرفت داشتن مال و مقام و مناصب عالی ممکن است بصورت ظاهر مایه تفاخر هریك از افراد بشر مرد یا زن بشودولی متضمن خوشبختی نیست و خوشبختی تنها دررضای خاطر استو روی این اصل چه بسا افراد که لباس و مقام یامنصب عالی هاریتی را فقط برای پوشاندن عقده حقارت خود یااعمال انتقام جوئی و تفاخر و امثال آن دربر می کنند.

درباره زن و وظائف اجتماعی او نیز مطالب زیادی گفته شده ولی قد رمسلم اینست که وزیرو وکیل و دکتر و مهندس نشان کارزیاد دشواری نیست و باقدری دوندگی و سازگاری - دوست‌تراشی و پشتکار و مطالعه و دقت میتوان مناصب فوق رابدست آورد ولی پرورش و تربیت نسل بشر کاری پس دشوار است که نخست صورت زیبا و دوست داشتنی لازم داردتا افراد بسوی او میل کنند. و پس ازآن اخلاق نیك و رفتار مهربانانه و احساسات لطیف را طالب است تابتواند بفرزندان بشر درس عشق و محبت دهد و نسل آتیه را ازاین فساد و ناکامی - نااستواری و ابتلائات روانی نجات بخشد و تنها این موهبت طبیعی را درسیمای زن می توان یافت یعنی مثل اینست که طبیعت باقدرت بالغه خوداین موجود ظریف و دوست‌داشتنی را با همه مواهب و امکاناتش مامورآدم سازی دنیا کرده و تمام قوای دیگر عالم و حتی مرد پرمدعا و فعال رانیز بخدمت او گماشته است.

روی این اصل اگر زنی بندای طبیعت گوش ندهد و بعوامل ظاهر فریب مناصب واشتغالات دیگرخود را سرگرم کند و از شغل شریف مادری دست بکشد نه تنها ظلم بزرگی بافراد بشر کرده بلکه بعلت همان عدم اطاعت از دستور طبیعت بتدریج خود نیز آزرده خاطر و بیمار میگردد و احساسات خیرخواهانه و ظریفش منحرف میشود و اورا ناراضی میسازد و از آن پس این فرد گمراه که غریزه مادریش بعوض اقناع منحرف گشته درباطن باخود سرزنشها دارد و بخود دشمنی ها میکند تاحدی که سرزنش وجدان و ناسازگاری درون زندگی او را تباه میسازد.

دراینحال باید گفت زنی که باهوس جاه و مقام و پول خصلت مادری را فراموش کرده درباطن همیشه خون میخورد و بعلت عدم توافق باخصال زنانه خویش بیمار می گردد.

کودکان چنین مادری بسیار لجوج - بدخلق - جسور و سرکش بارمی‌آیند از احساس عطوفت و مهربانی کاملا بی بهره‌اند و فقط مثل یك مجسمه خود خواهی درفکر بهره‌برداری و استفاده از زندگی خویشند و بعلت کسر محبت مادری بعد ها نه میتوانند بکسی محبت کنندونه محبت دیگری را می پذیرند - بلکه درحقیقت کودکی بدبین و سرکش و تندخود و عصبانی می‌شوند که حتی وجود مادر رانیز مخالف بازندگی خود میشمرند و دربزرگی نه‌تنها به محیط خانواده دلبستگی ندارند بلکه تاسرحد امکان ازآن میگریزندو راه‌خویش درپیش می گیرند.

سرشماریهای دقیق بخوبی نشانداده که عده جانیان - دزدان و گانگسترها درمیان جوانانی که محروم‌ازمحبت مادری بوده‌اند بیشتر از سایرین دیده شده است.

### ● زنان را منع میکنند

در انگلستان که مرکز روانشناسان دنیاست و روی این اصل مطالعات دقیق روی روحیه زنان و مردان و کودکان دارند من غیر مستقیم زنان را حتی ازپزشك شدن منع می‌کنند چه تجربه نشانداده که آنان پس ازاحراز مقام پزشکی و اشتغال بکار بعد ها نتوانسته‌اند بازده کافی برای مخارج دوران آموزش خود داشته باشند و اغلب بعلل مختلف نیمه راه‌مانده‌اند و بخصوص آنجا که بشغل های حساس نیز گماشته شده‌اند لاعلاج از زندگی خانوادگی بکلی دست کشیده ویالااقل آنرا دستخوش هوس قرار داده‌اند درصورتیکه درلباس مادری واقعی بعوض اینکه مثلا خود وکیل و وزیرشوند سه چهار وکیل و وزیرحقیقی تربیت کرده‌و بجامعه تحویل داده‌اند.

مسلم‌است منظور من ازتربیت صحیح دکتر و مهندس شدن نیست بلکه آدم شدن است - آدمی که واقعا خصال انسانی داشته باشد فردی که لااقل خود گرفتار عقده روانی بی مادری و کسر شخصیت‌نبوده باشد فرزندی که خود بعلت کسر به بشر دشمنی نکند.

کودکان محروم‌از محبت مادری معمولا بداشتن نقص شخصیت و عدم اعتماد بخود مشهورند به اطرافیان خود مشکوك و باجتماع بدبین هستند - بی‌بندو بار و تند خو - لجوج و سرکش بار می‌آیند و باخود خواهی مخصوص همه چیز را فقط برای خود می‌خواهند و حقوق افراد دیگر را بهیچ میشمرند و اغلب بعلت همین نابسامانیهای روانی گرفتار عوارض جسمی مثل ادرار ویامدفوع نابجای شبانه در رختخواب عصبانیت‌های شدید - ناسازگاریها و مخالف ها بایدر ومادر بشکل‌های گوناگون و امثال آن نیز می‌شوند.

آیا اینهمه تغییرات خلق و خو و نابسامانیهای روانی برای بدبخت کردن فردی کافی نیست؟ بنظر من بمادرانی که خودرا وظیفه‌دار تربیت فرزندانشان نمی‌شناسندو آنانرا بعلت احراز مقام‌های صوری یا مسئولیتهای دیگر رها میکنندباید بنظرافراد منحرف نگریست و بخصوص باید جواز مادری را از دست آنان گرفت و بدست زنان لایقتری سپرد.

و روی این اصل باید یقین داشت که گماشتن زنان بمشاغل و مناصب مختلف و بازداشتن آنها از فن مادری نه‌تنها بسلامت روح و جسم خودشان نیست بلکه بزیان اجتماع و افراد آنست نه‌تنها ارتقاء درجه برای خودشان نیست بلکه تنزل مقام است و آنانکه دراین باره اصرار میورزند شایدمنظور خاصی دارند که باشخصیت و مقام واقعی زن متناسب نیست.

از: دکترعلی پریور

## پاهای بچه های شما!

برای اینکه پاهای بچه‌های شمارشد طبیعی داشته باشند و برای اینکه پاهای آنان خوش ترکیب رشد نماید باید هنگام خریدن کفش و جوراب کاملا اندازه طبیعی آنها را از لحاظ طول و عرض پا اندازه بگیرید.

پای بچه مانند پاهای بزرگترها احتیاج به کفش و جوراب راحت دارد و اغلب پدر و مادرها در موقع خرید کفش برای فرزندان شان دقت زیادی بخرج میدهند ولی برخی دیگر به این موضوع مهم اهمیت نداده و نمی‌دانند که چگونه پای طفلشان باید رشدو نمو نماید.

پای اطفال پیوسته در حال بزرگ شدن است ولی باید در نظر داشت که یك مرتبه یك نمره بزرگ نمی‌شود بلکه هرسه ماه یك مرتبه پای بچه رااندازه گرفته و به تناسب آن کفش بپایش کرد.

اگر کفش مناسب و اندازه‌پا نباشد امکان زیان‌های فراوانی به پاهای بچه وجود دارد زیرا استخوانهای پا هنوز شکل نگرفته‌اند و سخت شده‌اند و میتوان گفت که درحال رشدو نمو هستند و بهرشکل وقیافه‌ای در میایند پس‌چه بهتر که‌خوش فرم و طبیعی باشند و اینکارهم بدون دقت در انتخاب کفش و جوراب میسر نیست. البته‌نباید فراموش کرد که ناسن ۱۸ سالگی نرمی‌استخوانهای پاهای بچه ادامه دارد کفش بایدطوری انتخاب شود که انگشت شست پا براحتی حرکت نماید وپاشنه پادر کفش بخوبی محافظت گردد برای این منظور کفش باید در حدود یك‌ونیم سانتی‌متر بزرگتر از اندازه پا باشد.

کفش نباید پا را از طول و عرض فشار دهد هم‌چنین کفش بایستی باانحناء طبیعی قسمت کف پا تطبیق نماید وبالاخره اندازه کفش‌نبایستی آنقدربزرگ باشد که پای بچه درآن بلغزد ونه آنقدر کوچك باشد که‌فشار حاصله از انگشت پا پاشنه‌پاو قوزك پا را ناراحت نماید.

یکی از ناراحتی‌هائی که والدین باآن روبرو هستند آن است که پاهای بچه‌ها، پشان پهن است. اصولا پای بچه چاق بنظر میاید بعد از چند سال که بچه‌براه افتاد چاقی‌پای او متعادل‌میگردد وشکل حقیقی و طبیعی پاهاظاهر میشود.

بنابراین از چاقی و پهنی‌پای بچه تا سن سه سالگی هراسی نداشته باشید.

ولی از سه سالگی ببعد اگر این قضیه برطرف نگردیدباید به پزشك مراجعه کرد.

بهترین طریق برای راه‌رفتن بکار انداختن هردوپابطورمستقیم وجلواست.

هرگاه بچه شما بطرز غلط حرکت کرد احتیاج نیست که حرکت او را تصحیح نمائیدزیرا پس از اینکه پاهایش کمی قوی شدند خود بخود صحیح راه خواهد رفت.


# پالیبافت

محصول جدید وارزنده

## شرکت تولیدی وصنعتی ایران وغرب

عالیترین نوع کیسه های بافته شده ازمواد آلی شیمیائی پالی پروپلین

برای حمل جو، برنج، آرد، قند، شکر، چای، زیره، پسته، بادام

حبوبات وانواع سنگهای معدنی وسایر مصارف دیگر

پر اثر فشار زیاد پاره نمیشود — از گزند موش و موریانه درامانست — محل دوخته شده مقاوم است

رطوبت را جذب نمیکند بو نمیگیرد — از کیسه مشابه ارزان تر است — برای حمل ونقل انواع کالا مقاوم است

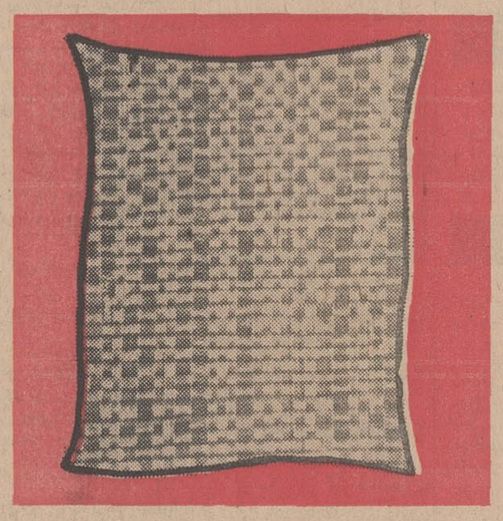

# POLY BAFT

**کیسه‌های بافته شده پالی بافت خواص زیررادارامیباشد:**

- قدرت کیسه‌های پالی بافت چندین برابر کیسه های هم حجم مشابه است و در مقابل فشار زیاد پاره نمیشودودفعات زیادتری نسبت به کیسه مشابه میتوان از آن استفاده نمود.
- بعلت خواص آلی کمتر مورد حمله موش وموریانه و حشرات موذی قرار میگیرد.
- رطوبت را جذب نکرده و بو نمیگیرد.
- برخلاف کیسه‌های مشابه فاقد پُرز بوده وکالا آلوده به پُرز نمیگردد.
- دوختن سر کیسه‌های پالی‌بافت آسان بوده ومحل دوخته شده مقاوم است.
- از نظر حمل وسالم رسیدن کالا بمقصد وسیله مطمئنی است.
- باهمه مزایای فوق قیمت آن نسبت به کیسه‌های مشابه ارزانتر است.

برای کسب هرنوع اطلاعات به:

**شرکت سهامی تولیدی وصنعتی ایران وغرب**

چهارراه کالج - تلفن های ۶۶۱۴۷ و ۶۶۱۴۶ مراجعه فرمائید



# فروش فوق العاده کفش وین

به نفع شما است که از

از ۳۱ تیر تا ۶ امرداد فقط

در فروشگاههای

۱- شاهرضا - چهارراه کاخ
۲- میدان شهناز - اول شهناز
۳- خیابان فرح آباد روبروی سینما پاسارگاد ۴- خیابان هاشمی ایستگاه ۱۲ متری
۵- خیابان خزانه فلکه دوم ۶- سه راه ضرابخانه خیابان سلطنت آباد
۷- بازار تجریش

کفش وین — کفش دلخواه خود را انتخاب فرمائید

اطلاعات
صفحه ۱۷
یکشنبه پنجم مردادماه ۱۳۴۸
شماره ۱۲۹۵۰

## توصیه کارشناسان ایمنی رانندگی
# تلفات جاده‌ها را کم کنید

فصل استفاده از دریا و مسافرت‌به شهرستانهای ییلاقی‌وشمال مدتی‌است که باگرم شدن هوا آغاز شده است در تعطیلات آخر هفته مردم باوسائل نقلیه شخصی بااستفاده از فرصت‌های کوتاهی که دارند به شهرهای شمال هجوم میبرندهمین‌هجوم‌یکباره ترافیك جاده‌ها را بشدت افزایش میدهد در همین تعطیلی آخر هفته اخیر بود که ۵۰ هزار وسیله نقلیه از تهران‌خارج شد و بموجب اخباری که در شماره دیروز روزنامه اطلاعات انتشار یافت. حوادث وسوانح دلخراشی درجاده‌های کشور اتفاق افتاده که منجر به‌مرك متجاوز از۳۰ نفر سرنشینان‌اتومبیلها ووسائط نقلیه گردیده است.

البته باتوجه به کثرت رفت‌وآمدوسائط نقلیه در جاده‌های مختلف کشور مقداری از این حوادث درحد معمولی بوده است ولی این رقم راهم بانکاتی که ذکر میگردد میتوان کاهش‌دادو به حداقل رساند.

کارشناسان ایمنی رانندگی معتقدند: یکی از دلائل افزایش تلفات جاده‌ها بی‌نظمی عبور و مرور و عدم رعایت کامل مقررات‌توسط رانندگان‌وسائط نقلیه است ، متاسفانه باید این‌دلیل راهم قبول داشت که عده زیادی از رانندگان اتومبیلهای شخصی‌آشنائی کامل به رانندگی در جاده‌ها ندارند وبدون اینکه در خود مهارتی سراغ داشته باشند اتومبیلی را که‌تازه خریده‌اند برمیدارند،زن‌و بچه خودرا بتعداد بیش از ظرفیت سوارمیکنندو باصطلاح راهی دریا میشوند.

اینگونه رانندگان بدیهی است در اولین برخورد باوضع غیر منتظره‌ای دست وپای خودرا آنچنان گم‌میکنند که سر از ته دره کنار جاده در می‌آورند مثل اتومبیلی که دوسه روز قبل در گردنه کوئین جاده رشت از جاده منحرف شد وواژگون گردید. رانندگی در جاده‌ها تسلط کامل و مهارت‌خاصی لازم دارد .بخصوص در جاده‌های پرپیچ‌وخم شمال که اغلب دید راننده‌ها کور است و رعایت اصول مهندسی ترافیك درآنهانشده است.

آخرین خبر

## حمله هواپیماهای مصر به مواضع اسرائیل

تل‌آویو- یونایتدپرس- جنگنده های مصر در ساعت ۱۲ امروزبامداد بوقت تهران سه موضع اسرائیل را در شرق کانال سوئز بمباران کردند یك سخنگوی ارتش‌اسرائیل اعلام داشت که در این حادثه ۷ سرباز اسرائیلی زخمی شدند که حال یکی از آنها بشدت وخیم‌است. سخنگوی اسرائیل افزود: حمله جنگنده‌های مصری نخست ازقسمت شرق کانال سوئز آغاز شد وسپس به منتهی‌الیه قسمت شمال کانال و صحرای سینا گسترش پیداکرد. سخنگوی اسرائیل‌راجع باین‌مسئله که آیا ضد هوائی اسرائیل بطرف این هواپیماها شلیك کرده و آنها را سرنگون کرده‌اند یانه اشاره‌ای ننمود .

## ۷۰ پیشنهاد وتوصیه به‌کنفرانس هیئت‌های پی‌گیری‌آموزشی
# بیمه فرهنگیان تعمیم پیدا میکند

● **به کنفرانس پیشنهادشد که بیمه فرهنگیان شامل افراد خانواده آنها نیز میشود**

هیئت‌های‌پی گیری‌ونظارت وزارت آموزش‌وپرورش‌ازچندی قبل‌ماموریت یافتند که‌بکلیه‌استانها وشهرستانها و بخش های کشور سفر کرده و بررسی همه جانبه‌ای در مورد کار های اداری و آموزشی بعمل آورده و نتیجه ارزشیابی خود و مشکلاتو راه حل های موجودرا گزارش‌نمایند گزارشات بوسیله سیزده اکیپ پی گیری و نظارت اعزامی به استانهاو فرمانداری های کل تنظیم گردیدو طی توصیه نامه‌ای حاوی ۷۰ ماده به‌کنفرانسی‌که دیروزبرای رسیدگی باین طرح هاتشکیل شده بود تسلیم گردید .

مهمترین قسمت پیشنهادات‌قطعنامه ۷۰ ماده‌ای بدین شرح است .

*** پیشنهادات عمومی**

* هیئت های پی‌گیری پیشنهاد نموده‌اندوضع‌بیمه‌فرهنگیان ازصورت فعلی خارج شود و بیمه گسترش‌پیدا کرده و شامل حال‌خانواده فرهنگیان هم بشود .

*ادارات اوقاف مکلف باشند که زمین های موقوفه را در درجه‌اول‌به ادارات آموزش‌وپرورش بامال‌الاجاره عادلانه واگذار نمایند .

*** پیشنهادات آموزشی**

* گزارشات ماهانه مدارس بطور متحدالشکلی درآید .

مقررات قبول‌دانش آموز در تمام مدارس کشور اعم از دولتی و غیر دولتی از نظر سن و مدت توقف در کلاسها بصورت یکسان درآید ، باستثنای مدارس سپاه دانش .

* دانشسرا های مقدماتی فقط‌در مراکز استانها و شهرستانهای درجه یك تاسیس گردد .

*در بخشهائیکه‌دوره اول‌متوسطه موجود است نسبت به گسترش و تامین‌تحصیلات متوسطه‌اقدام گردد.

* برای کلیه معلمان دبستانها در جریان سال‌تحصیلی کلاس های کار آموزی تشکیل شود .

* بوضع ساعات کار دستی دبیرستانها توجه بیشتری شود ودر صورت نداشتن وسیله ازساعات‌کار دستی برای تدریس زبان فارسی استفاده گردد .

*ترتیبی داده‌شود که سالمندانی که در کلاس های شبانه روستاها درس‌میخوانند تاکلاس چهارم‌گواهی نامه مخصوص دریافت دارند و آموزشگاه های آزادبطور مرتب‌مورد بازرسی راهنمایان .تعلیماتی قرار گیرد .

* تهیه کتاب وسیله آموزشگاه‌ها با مشورت ادارات آموزش و پرورش محل صورت گیرد . ادارات مکلف باشند شورائی‌مرکب از سه تا پنج نفر از اشخاص دانشمند و بصیر تشکیل دهندتا صورت کتابهای‌مورد نیاز آموزشگاه‌هارا بتصویب‌برسانند.

* در مدارسی که‌از یك کلاس، کلاس های متعدد وجود دارد باتوجه به میزان ضعف وقوت درسی دانش‌آموزان‌آنان‌راگروه‌بندی کرده(بدون اینکه عنوان ضعیف و قوی به آنها داده شود) به کلاسهای مختلف تقسیم نمایند .

* در برنامه های دانشسرای مقدماتی و کلاس های تربیت معلم دختران تجدید نظر شود .

*وزارت آموزش‌وپرورش باگرفتن وام از بانکها اقدام بساختمان‌مدارس نماید و از محل‌وجوه دولتی و صدی سه ، صدی پنج و صدی بیست شهریه و مال‌الاجاره‌ها نسبت به استرداد وام اقدام نماید .

* برای‌ادارات آموزش وپرورش وسیله‌نقلیه خریداری‌شودو به‌تناسب تعداد دانش‌آموزان اعتبار کافی‌برای تهیه دارو و درمان در اختیارادارات بهداری آموزشگاه‌ها قرار داده‌شود.

* اعتبارات شهرستانها سریعتر حواله گردد ، برای بخشها بصورت جداگانه بودجه مستقل تنظیم شود بطوریکه روسای بخشها از میزان اعتبارات خود اطلاع داشته باشند .

* برای تعمیر ساختمان مدارس اعتبار تعمیرات اضافه گردد .

* اضافه کار روسا و معاونین دبیرستان ها بطور مستمر در تمام ایام سال پرداخت گردد .

*در تعیین‌میزان فوق‌العاده خارج از مرکز ،فقط بدی آب وهوا ملاك عمل نباشد بلکه سختی معیشت و دوری از محل و مرکز کشور نیز در نظر گرفته شود .

*بروسای‌سپاه دانش درشهرستانها بطور یکنواخت مبلغی بعنوان اضافه کار با فوق‌العاده شغل پرداخت شود .

* کلیه دریافت‌و پرداخت ادارات و مدارس بوسیله بانك ملی انجام شود .

*برای راهنمایان‌تعلیماتی بجای پرداخت پول بنزین وسیله نقلیه دولتی تهیه شود .

**پیشنهادات اداری**

باوزارت آبادانی و مسکن مذاکره شود که آن وزارتخانه دستوری‌صادر نماید که مرمت مدارس از محل صدی دو عمران ، مقدم بر سایر مخارج باشد .

* بمنظور گره گشائی از کار معلمان و کارمندان اداره تعاونی‌و رفاه معلم هرچه زودتر برای ایجاد تاسیس صندوقهای‌تعاون شرکت‌های تعاونی مصرف در مراکز استانها و شهرستانها اقدام نمایند .

* ترتیب ساختمان خانه های سازمانی در شهرستان های درجه۲ استان خوزستان با همکاری شرکت نفت و وزارت آبادانی و مسکن داده شود .

* ترتیب معالجه دانش آموزان‌با همکاری وزارت بهداری داده شود.

* ترتیب صحیحی برای مصرف وجوه جمع‌آوری شده از محل ده‌در صد شهریه مدارس‌داده شود .

* در مورد خدمات آموزشی ، آئین‌نامه‌ای وضع گردد که هر مستخدم در بدو استخدام مدت‌معینی در بخشها ونقاط بدآب و هواخدمت کرده و سپس برای مدتی بمرکز استان و بعد از چند سال به‌پایتخت منتقل شود .

* سپاهیان دانش موظف شوند که تاظهر پنجشنبه هر هفته در ده اقامت داشته باشند .

* معلمانی که ازمحل کمك های مردم‌برای‌تدریس تعیین میشوند باید باتوجه به شرایط عمومی وزارت آموزش و پرورش با نظر اداره محل باشد .

آقای مهندس خدیوی در پنجمین سمینار بررسی کشت دانه‌های روغنی اعلام داشت :

# افزایش تولید دانه روغنی در کشور فوق العاده است

## استقبال کشاورزان سبب شده که سطح کشت بیش از حد پیش‌بینی شده بالابرود

**رساندن سطح‌کشت از ۴۷۰۰ هکتار به متجاوز از ۶۰ هزار هکتار طی سه سال حاصل مراقبت و جدیت وروش صحیحی است که برای توسعه کشت این محصول‌بکار میرود**

در پنجمین سمینار دانه های روغنی‌اعلام گردید برنامه توسعه کشت دانه‌های روغنی در سراسر کشور طی سال جاری باموفقیت کامل روبرو بوده و هم‌اکنون در بیش‌از پنجاه هزار هکتار از اراضی کشاورزی محصول سبزدانه روغنی وجود دارد و حاصل این مقدار زیر کشت‌متجاوز ازسی‌و پنج هزار تن دانه روغنی است که برای تامین قسمتی از احتیاجات صنایع داخلی بمصرف خواهد رسید .

این سمینار که مدت ده روزطول میکشد از دیروز در محل شرکت توسعه کشت دانه‌های روغنی‌تشکیل شده و درجلسه گشایش آن‌مدیر کل سازمان حفظ نباتات ،مدیر کل سازمان پنبه ، مدیر عامل بنگاه اصلاح و تهیه بذر چغندرقند، معاون سازمان کل ترویج کشاورزی نماینده معاون وزارت‌اقتصاد و نمایندگان اداره کل مهندسی‌زراعی ومدیران‌قسمت های مرکزی‌شرکت توسعه کشت دانه های روغنی ، روسای‌نمایندگی شرکت درسراسر کشور و جمعی دیگر از مقامات‌و کارشناسان کشاورزی شرکت داشتند .

سمینار بانطق آقای مهندس خدیوی مدیر عامل شرکت توسعه کشت دانه های روغنی گشایش یافت و ایشان ضمن نطق خویش اظهار داشتند :

در سمینار تیرماه سال گذشته ضمن تشریح اقدامات‌انجام شده‌سال ۱۳۴۷ در مورد اجرای برنامه سال ۱۳۴۸ باطلاع رسانیدم که درسطح ۵۰ هزار هکتار پیش‌بینی میشود که برنامه اجرا شود و این مطلب به استناد تصمیمات جلسه‌ای بود که‌در تاریخ ۲۳ خردادماه ۱۳۴۷ درحضور جناب آقای وزیر اقتصاد تشکیل شده بود که در انجلسه بنابه‌تمایل و توصیه دولت هیئت‌مدیره شرکت تقبل نمودند که سطح برنامه را که قبلا قرار بود در سطح ۴۵ هزار هکتار باشدبه۶۰هزارهکتار افزایش دهند .

### ۵۰۰ هزار هکتار محصول سبز

**باعث کمال خوشوقتی است که در این جلسه امروز اعلام مینمایدبا وجود تمام مشکلاتی که‌درسال جاری از نظر بارندگیهای بیموقع در استانها بوجود آمد و فصل کشت را به عقب انداخت ، معهذا شرکت موفق شد برنامه کشت خود را در سطح ۶۰ هزار هکتار به‌انجام برساند و همانطور که در مصاحبه مطبوعاتی در تاریخ ۳۰ر۴ر۴۸پیش‌بینی شده بود سطح سبز محصول طبق گزارشهائی که‌از نمایندگیهای تابعه بامساعی‌دقیق مزارع‌پیمانکاران بدست آمده است همان ۵۰ هزار هکتار است .**

در هفدهم آذرماه ۱۳۴۷ دریکی از جلسات کمیته اجرائی دانه‌های روغنی که درحضور جناب آقای‌وزیر کشاورزی تشکیل شده بود شرکت تعهد نمود که حداقل ۳۰ تا ۳۵ هزار تن دانه‌روغنی تهیه و تحویل کارخانجات نماید. واینك امیدواری کاملی هست که این‌مقدار تهیه و تعهد شرکت بنحو مطلوب انجام شود .

باید در اینجا بطور وضوح به استحضارحضارمحترم برسانم که‌این برنامه که در سطح مملکتی در سال سوم تشکیل یك شرکت‌از ۴۷۰۰ هکتار سال اول به ۶۰ هزار هکتار در سال جاری رسیده است‌مرهون جدیت وفعالیت بی‌نظیر بحدفدا کاری مهندسین و کارشناسان و کارمندان شرکت است که در اقصی نقاط کشور باشرایط سخت توانستند چنین‌برنامه بزرگی را اجرا نمایند.

این اقدامات نوید میدهد که اجرای برنامه سال آینده و سالهای بعد نیز باموفقیت انجام گردد .

راجع به اهمیت تولید دانه های روغنی در کشور درسمینار های قبلی بحثهای مفصلی شده است که تکرار آنها بنظر ضروری نمیرسد.

از لحاظ میزان مصرف روغن نباتی در کشور آمار نشان میدهد که حداقل سالیانه ۸ درصد روغن در کشور اضافه میشود .

تامین آن‌مقدار دانه روغنی که بتواند علاوه برتامین افزایش‌مصرف سالیانه روغن نباتی بتدریج کشور را از واردات روغن خارجی‌بی‌نیاز نماید ، مهمترین موضوعی است که این شرکت به آن توجه داردوعمل میکند .

### عوامل توسعه کشت

برای رسیدن به چنین هدفی شرکت سعی میکند تمام عوامل‌لازم را درنظربگیرد مهمترین این عوامل عبارتند از :

**۱- عامل تعلیماتی**

موضوع آشنا ساختن زارعین‌به طرز صحیح زراعت دانه‌های روغنی که در کشور یك زراعت جدیدی حساب میشود موضوع بسیار مهمی است . این عمل بایستی بایك‌سری اقدامات ترویجی که درسطح کشور گسترش پیدا نماید توام با ایجاد مزارع نمایشی و بحث و سخنرانی تهیه و توزیع بروشورهای ترویجی همراه باشد .

در اجرای چنین برنامه‌ای درحال حاضر شرکت‌در ۹ استان‌نمایندگی ایجاد نموده و در ۶۸ شهرستان‌تابعه استانهای مزبور که در واقع‌مراکز بخشهای کشت دانه‌های روغنی هستند افرادی بنام بازرس و کمك بازرس مستقر نموده است . این افراد که در برنامه سال‌جاری تعداد انها ۱۴۰ نفر می‌باشد علاوه بر مهندسینی که در کادر مرکزاستان انجام‌وظیفه میکنند در سطح مملکت ضمن انجام‌وظایف محوله که‌موضوع بستن قرارداد و توزیع‌بذر و کودو خرید محصول می‌باشد کشتکاران را به اصول صحیح کشت وبرداشت دانه‌های روغنی ترویج و راهنمائی مینمایند .

در مورد ایجاد مزارع نمایشی رویه شرکت این نیست که خود راسا چنین مزارعی ایجاد نماید ، بلکه مزارع نمایشی از بین‌مزارع کشتکاران خوب انتخاب میشود و باترتیب دادن هفته‌های ترویجی در هر منطقه کشاورزان دعوت‌میشوند که زراعت خوب یك زارع مثل خودشان را ببینند و توضیحات کافی به‌آنها از طرف مامورین فنی و کشتکار صاحب مزرعه داده میشود و باین ترتیب بنحو مطلوب‌وموثری وضع کشت و برداشت خود را اصلاح میکنند .

افرادی که‌شرکت در استخدام خود دارد البته برای انجام منظور فوق کافی نیستند و حتما از عوامل موثر وزارت کشاورزی یعنی‌مروجین و مامورین دفع‌آفات وغیره‌بایستی حداکثر استفاده و همکاری‌بعمل آید .

**۲- عامل تحقیقاتی**

چون در امر توسعه کشت دانه های روغنی مسائل بیشماری وجود دارد که هنوز حل نشده است ، لذا انجام تحقیقات دامنه‌دار دراین زمینه از اقدامات بسیار ضروری بشمار میرود .

باوجود اقداماتی که‌شرکت راسا وباهمکاری دانشکده های کشاورزی و باتوجه وزارت کشاورزی با موسسات وزارت مزبور و سایر موسسات دولتی از سال ۱۳۴۶ در این‌مورد بعمل آورده است که‌البته نتایج آن قابل توجه است ولی هنوز خیلی از مسائل موجوداست که باید حل شود و چون صاحبان کارخانجات روغن نباتی تشکیل دهنده این شرکت با روشن بینی اوضاع معتقدهستندکه درامرهزینه تحقیقات دانه های‌روغنی که نتایج آن عاید کارخانجات می شود مشارکت‌و سرمایه گذاری بنمایند بدین علت است که با همکاری خیلی نزدیك و کمکهای مالی که به بعضی از موسسات‌و دانشکده‌ها می کنیم از تمام افراد متخصصی که‌در سطح مملکت در این رشته فعالیت می کنند استفاده می شود و بطوریکه استحضار دارند نتایج گزارشات تحقیقاتی که در سال‌های ۴۶ و ۴۷ انجام شده طبع و منتشر شده است و بنظرمیرسد درزمینه ایجاد هرگونه مرکزی برای تحقیقات دانه های روغنی با همکاری و نظر این شرکت باید اقدام کنند چون تنها شرکتی است که باوسعت عملیاتی که دارد بیشتر از سایر دستگاه ها به مسائل و مشکلات موضوع واقف است .

بنابراین شرکت امیدوار است که باتوجه مخصوص جناب آقای وزیر کشاورزی همکاری نزدیکتری بین این شرکت و موسسات تحقیقاتی وزارت کشاورزی ایجاد شود تااز جمع تحقیقات مشترك استفاده کامل و مطلوب در امر بهبود زراعت و افزایش تولیددانه‌های روغنی بدست آید .

**۳- عامل‌اعتبارو پرداخت‌مساعده**

یکی‌از عوامل اساسی برای‌بسط و توسعه کشت و تولید دانه های روغنی پرداخت مساعده به‌کشتکاران این دانه ها می باشد .

ترتیب کار باید طوری باشد که این مساعده بموقع و در محل به کشتکاران پرداخت شود ،

باوارد نمودن بذر از خارج به بهاء خیلی گرانتر و تحویل آن بقیمتی که‌محصول دانه‌از کشتکاران خریداری می شود یعنی حدود نصف قیمت‌تمام شده‌وارداتی و کودشیمیائی که بمقدار کافی بزارعین تحویل‌می گردد ومساعده نقدی که بموقع پس‌از بازدیدسبز محصول به پیمانکاران پرداخت می شود و تامین سمپاش مورد احتیاج و وسائل کشاورزی باعث شده است که زراعت دانه های روغنی مزبور بسط و توسعه خارج از انتظار پیدا کند .

کلیه اعتبارات برای پرداخت‌این مساعده را صاحبان کارخانجات عضو مرکز نظارت برامور صنایع روغن نباتی که صاحبان سهام‌این شرکت می باشند تامین نموده و دراختیار این شرکت گذارده‌اند و اینجانب بعنوان مدیر عامل این شرکت‌ازتوجهی که مبذول‌داشته‌اید نهایت تشکر و امتنان را دارم و چون این مساعده ها با مقررات بسیار سهل و ساده‌ای‌پرداخت‌می‌شود به پیشرفت کار خیلی کمك نموده و امیدوار است در آینده نیز بااعمال همین رویه موجب شود که برنامه های سالهای آینده نیز به‌نحو صحیحی پیشرفت نماید .

**۴- عامل تضمین‌خرید محصول**

مهمترین عامل در پیشرفت یك زراعت این است که زارعین اطمینان حاصل کنند محصول‌آنها بقیمت معین خریداری می شود و شرکت باتضمین خرید و پرداخت بهای آن بمحض عرضه نمودن محصول توجه کشاورزان راجلب نموده است، روی‌این‌اصل زراعت دانه های روغنی وارد زراعت اصلی زارعین کشور می گردد .

بررسیهای خیلی‌دقیق ازهزینه‌های زراعتی دانه های روغنی در استانها و شهرستانها با توزیع پرسشنامه و بحث و مذاکره با پیمانکاران بعمل می آید تاواقعا تعیین شود که در شرایط مختلفه کشت‌ودر آب‌وهواهای مختلف‌ایران درآمدی که زراعت‌دانه های‌روغنی عاید کشاورزان می نماید احتساب گردد ، جهت‌این منظور کارت - های مخصوص برای هریك از ۱۱۷۴۴ نفر پیمانکاری که با شرکت قرارداد کشت دارند تهیه شده است و امیدوار است ازاین بررسی ها نتایج خیلی جالبی بدست آید .

نظر کلی شرکت این است‌که ضمن توسعه زراعت دانه های روغنی درکشور کشتکاران درآمد متعادلی بدست بیاورند تا کشت و توسعه این زراعت افزایش پیدا کند .

قیمتی که دروضع فعلی به کشتکاران بابت‌بهای محصول‌آنان پرداخت می شود با توجه به‌قیمت بین‌المللی یك قیمت حمایت شده است که البته‌نمیتواند برای همیشه ثابت وبرقرار بماند بلکه تازمانی خواهد بود که کشتکاران بطرز صحیح کشت و برداشت دانه‌های روغنی آشنائی کامل پیداکنند و بتوانند محصول قابل توجهی در واحد سطح بدست آورند .

یك اقدام همه‌جانبه کاملاضروری است که زمان رسیدن باین‌منظور بایدهرچه زودتر و کوتاه باشد . ماهمیشه باید از فرصتی که حالا دست داده است و باثبات و امنیتی که‌در کشور برای هرگونه‌فعالیت تحت‌رهبری خردمندانه شاهنشاه بزرك ما ، ایجاد شده است استفاده نمائیم تا عقب‌ماندگی‌های گذشته جبران شود و با استفاده از تجارب سایرین و با بکار بردن تکنیکهای جدید زراعت و استفاده از دانه های پر روغن و پر محصول و علاوه بر این علاقمندی زارعین کشور که پس از اجرای قانون مترقی اصلاحات ارضی تلاش و سعی کافی بعمل می آورند که وضعیت زراعت خود را بهتر کنند و با کشتکارانی که مجاهدت مینمایند تا از زمین وآبی که در اختیاردارندحداکثرمحصول بدست بیاورند انتظار چنین عملی هست بشرط این که ما دراهنمائی آنها کوتاهی نکنیم .

دلایلی در دست هست که‌چنین انتظاری بی مورد نیست . بطور مثال باوجود این‌که امسال سال سومی است که کشت دانه های روغنی در کشور مرسوم متداول است افرادی که با ماشین آلات کشت آشنائی پیدا کرده‌اند خیلی بیشتر از انتظار میباشند از سطح کشت ۶۰ هزار هکتار سال جاری حدود ۹ هزار هکتار آن یعنی بیش از یك هفتم آن با ماشین کشت شده است و اگر وضعیت آب‌وهوا اجازه میداد این مقدار کشت مکانیزه خیلی‌بیشتر میشد . همین طور است در مورد برداشت در زراعت های بزرك که کشتکاران متوجه مشکلات برداشت با دشت شده‌اند خود در صددمکانیزه‌نمودن آن برآمده‌اند با راهنمائی و مذاکره‌ای که با کمپانیهای وارد کننده کمباین بعمل آمده تعداد قابل توجهی در سال جاری وسیله برداشت و کوبیدن آفتابگردان آورده شده که به کمباینهای‌فعلی گندم الصاق و استفاده مینمایند . حتی در گرگان بعضی از اشخاص اقدام به ساختن آن نموده‌اند . اینها همه دلیل علاقه و هوش‌زارع و کشاورز ایرانی است .

اینجانب اطمینان دارم در آینده نزدیك مخصوص‌جناب‌آقای نخست وزیر و جنابان آقایان اعضای محترم شورایعالی هم‌آهنگی دانه های روغنی و کمیته اجرائی آن در انجام و اجرای برنامه توسعه کشت دانه های روغنی که‌جز تامین مواد اولیه کارخانجات و بی نیاز نمودن کشور از واردات روغن از خارج‌و ایجاد یك درآمد ثابت برای کشاورزان کشور هدف دیگری ندارد موفق گردد .

اینك سمینار را بنام نامی‌شاهنشاه آریامهر افتتاح مینمایم و توفیق همگی را آرزومندم .

*** آغاز کار سمینار**

پس از افتتاح سمینار آقای‌مهندس شاکرین معاون مدیر عامل‌شرکت توسعه کشت دانه های روغنی به ریاست جلسات سمینار انتخاب گردید و آقای مهندس بیگلر پور مدیر امور زراعی شرکت گزارش مبسوطی از فعالیت های شرکت در مناطق مختلف کشور به سمینار دادند .

از آنجائی که مذاکرات‌وتصمیمات سمینار مورد توجه گروه کثیری کشاورزان و علاقمندان در سراسر کشور میباشد،مذاکرات‌وتصمیمات سمینار مرتباباطلاع‌علاقمندان‌خواهد رسید .

آقای مهندس خدیوی مدیر عامل شرکت‌توسعه‌کشت دانه‌های روغنی هنگام سخنرانی وگشایش سمینار

روغنی تخصیص دهند آنهم بهیچ وجه مسئله‌مهمی‌برای کشورایجاد نخواهد کرد. برای مثال اگر فرض شود در زراعت دیم‌درشرایط مساوی زراعت آفتابگردان درآمد بهتری و بیشتری از محصول‌گندم عاید او میسازد نبایستی مانع کشت او شویم چون اصل براین قرار گرفته است که کشاورزان کشور درآمد بیشتری بدست بیاورند.

این درآمد اگر از راه صحیح یك زراعتی عاید آنان بشود نباید نگران شد که به زراعت دیگری احتمالا صدمه میزند . بخصوص در مورد زراعت هائی که افزایش‌سطح کاشت آن بتدریج باعث ایجاد مشکلاتی برای کشور میگردد . اگر میزان تولید چغندر قند در کشور به پایه‌ای برسد که بیش از مصرف بشود برای صادرات مازاد قند تولیدی کشوردچارمشکل بزرگی خواهد شد چون با قیمت بین‌المللی صادرات آن بهیچوجه مقرون بصرفه و عملی نخواهد بود و یا تولید بی رویه صیفی که‌بازار فروش ندارد و یابه دلیل دور بودن از بازار فروش حمل آن صرف نمی کند نباید نگران شد که سطح آن زراعت محدودشودوزراعت دانه روغنی جانشین مقداری از سطح کشت آن زراعت گردد .

*** کشت در اراضی جدید**

روسای نمایندگیهای شرکت‌در استانها و شهرستان ها با تجربه‌ای که در زراعت دانه های روغنی به دست آورده‌اند و باآشنائی کاملی که به منطقه خود دارند کاملامی توانند در مورد توسعه کشت دانه های روغنی ترویج آنرا درمناطقی که زراعت اقتصادی برای زارعین موجود نیست تشویق کنند . چنین رویه‌ای یکی از اصول سیاست این شرکت است .

دراین سمینار ضمن این که بمسائل مربوط به اجرای برنامه سال جاری از نظر برداشت‌وخرید و تحویل محصول بکارخانجات بررسی شده و تصمیم لازم اتخاذ خواهد گردید از نظر پی ریزی برنامه سال ۱۳۴۹ نیز بحث و نظرات روسای نمایندگی از نظر توسعه کشت برای اجرای برنامه سال آینده مورد مطالعه‌قرارخواهد گرفت تا شرکت بتواند با توجه‌به آن نسبت به تهیه وسائل اجرای برنامه سال آینده از همین حالا اقدام نماید و مثل سال گذشته‌قبل از شروع قرار داد های کشت تمام وسایل و بذر در مناطق آماده گردد .

امیدوارم در جلسات سمینار که بمدت یك هفته طول خواهد کشید کلیه مسائل مربوطه مورد بحث و مذاکره قرار گیرد و در قطعنامه‌ای که تهیه و منتشرخواهد گردید آنچه عمل شده و تصمیمی که اتخاذ شده است بطور وضوح ذکر گردد .

در سمینار هر ساله مسافرت‌های کوتاهی برای شرکت کنندگان در نظر گرفته میشود . منظور از این مسافرت ها اینست که نمایندگان شرکت در هر سال بتوانند وضع کشاورزی بخصوص زراعت دانه های روغنی یك استان را ببینند و ملاحظه کنند که مسائلی که‌مبتلابه عموم آنان هست در آن استان‌بچه نحو حل شده است .

این بازدید ها خیلی مفید است و در پیشرفت کار موثر میباشد . در برنامه سمینار سال جاری نیز چنین مسافرت پیش بینی‌شده‌است.

شرکت امیدواراست با الهام از منویات عالیه شاهنشاه آریا مهر و باتوجه مخصوص‌جناب‌آقای نخست وزیر و جنابان آقایان اعضای محترم شورایعالی هم‌آهنگی دانه های روغنی و کمیته اجرائی آن در انجام و اجرای برنامه توسعه کشت دانه های روغنی که‌جز تامین مواد اولیه کارخانجات و بی نیاز نمودن کشور از واردات روغن از خارج‌و ایجاد یك درآمد ثابت برای کشاورزان کشور هدف دیگری ندارد موفق گردد .

اینك سمینار را بنام نامی‌شاهنشاه آریامهر افتتاح مینمایم و توفیق همگی را آرزومندم .

*** رقابت باسایر محصولات**

از نظر رقابت زراعت دانه های روغنی باسایر زراعت ها ممکن‌است موضوع مورد بحث قرار گیرد باید باستحضار برساند که اصولا چون تولید دانه های روغنی تا مدت حداقل ۸ تا۱۰ سال آینده برای‌تامین کمبود روغنی که از خارج واردمی شود یك موضوع ضروری و مهم است و با در نظر گرفتن این که حتی پس از این مدت نیز اضافه تولیدی دانه میتواند منبع‌صادراتی خوبی برای روغنهای نباتی بشود بنابر این توسعه این زراعت به هیچوجه خطری‌ازنظراقتصادی‌برای کشورنخواهد داشت .

اگر در خلال این مدت احتمالا مقداری از اراضی که حالابه‌زراعت های دیگری تخصیص داده شده است زارعین به کشت دانه های

## قاچاقچیان موادمخدر بدون ارفاق اعدام میشوند

**ساعت یازده صبح امروزتیمسار سپهبد مبصر رئیس شهربانی کل کشور در یك مصاحبه مطبوعاتی مطالبی را در باره مجازات‌قاچاقچیان دراختیار خبرنگاران‌جرایدگذاشت.**

رئیس شهربانی در این مصاحبه گفت : اخیرا قانون تشدیدمجازات قاچاقچیان مواد مخدر از تصویب مجلسین گذشته است و شهربانی و ژاندارمری کل کشور ملزم به اجرای دقیق این قانون می‌باشندو از طرفی با بررسیهائی که شده است ، علت بروز هرجرمی جهل مرتکب نسبت به عواقب آنست و دربعضی از جرائم ، جهل نسبت به قوانین و مقررات ، مرتکبین جرائم را از مجازات معاف نمی‌کند .

وی افزود : اگر راننده‌ای‌تخلف کند ، بدون اینکه او را جریمه کنیم مقررات صحیح را باو یاد میدهیم . ولی وقتیکه یك‌قاچاقچی مواد مخدر از روی جهل‌قاچاق کرد، نمی‌توانیم لو را از مجازات معاف کنیم .

رئیس شهربانی سپس گفت : قانون جدید، مجازاتهایی برای مرتکبین قاچاق مواد مخدر پیش‌بینی کرده است و امروز می‌خواهم این‌قانون را تا آنجائیکه می - توانم بصورت ساده و مردم فهم تشریح کنم و توسط جرایدهمگان را در جریان عواقب نامطلوب و وخیمی که‌درانتظار مرتکبین جرائم حمل قاچاق مواد مخدر است ، بگذارم.

*** ۱۶۰۰ نفر آزاد شدند**

رئیس شهربانی گفت تاکنون در حدود ۱۶۰۰ نفر اززندانیان مشمول قانون اززندانها آزاد شده‌اند واین عده اگر مرتکب کوچکترین تخلفی گردند، مجازاتشان اعدام است .

وی درمورد معالجه معتادین‌گفت: برای معالجه معتادین مذاکره شده است و بیمارستانهایی دایر خواهد شد و شهربانی هم کلیه امکانات قابل اطمینان خود را در اختیار این بیمارستانها برای ترك‌اعتیاد معتادین خواهد گذاشت .

**● دادگاههای نظامی**

رئیس شهربانی افزود : یکی از مشخصات دادگاه های نظامی اینست که باین جرائم خیلی زود رسیدگی میکنند و فکر میکنم مجرمین‌ظرف پانزده روز از زمانی که دستگیر میشوند ، محاکمه گردند .

*** کشت محدود**

رئیس شهربانی درباره کشت محدود خشخاش گفت : در کشت محدود خشخاش کنترل شدیدی‌بر قرار است‌ووزارت بهداری‌واصلاحات ارضی و ژاندارمری کل‌کشور آنرا کنترل مینمایند و شهربانی کل کشور فقط مسئولیت نگاهداری و انبار کردن آنها را دارد .

وی سپس افزود : اولین کسی که با سرپیچی ازاین قانون‌پیشقدم برای خودکشی باشد بوسیله‌جراید معرفی خواهد شد .

رئیس کل شهربانی علاوه کرد: درهرحال چون ممکن است هنوز هم افرادی وجود داشته باشند که به نحوی از انحاء در فعل و انفعالات مربوط بمواد مخدردست داشته‌باشند، از اینرو خواستم بوسیله جراید ، هم این افراد را باتاوان های سنگین و شاقی که قانون جدید تشدید مجازات براصلاح قانون منع کشت‌خشخاش پیش بینی کرده است آشنا کنم و هم مقررات قانون جدید را به آگاهی عموم برسانم تا مخصوصا افرادی که سابقا در این نوع فعالیت‌های ضد انسانی دست داشته‌اند با متن جدید این قانون آشنا شوندو حیات وهستی خود را به آسانی فدای سود طلبی‌های احتمالی و نامعقولی که مالابه‌بهداشت اجتماع وهموطنانشان ضربه‌های‌جبران ناپذیروارد خواهد ساخت ، نکنند.

البته قانون تشدید مجازات جدید بسیار جامع و مفصل بوده و من‌قصد ندارم به تشریح یکایك آنهابپردازم وفقط برای آگاهی عموم فقط به‌چند مورد مهم آن اشاره میکنم .

*** ماده مهم قانون**

یکی از موادبسیار مهم قانون‌جدید بند «۱» از قسمت «هـ» آن میباشد. برطبق مفاد این قسمت از قانون : «هرکس بطور غیر مجاز تریاك وارد کند و یابفروشد ، یابمعرض فروش بگذارد و یامرفین ، هروئین یا کوکائین بسازد و یاوارد نماید یا بفروشد یا بمعرض فروش بگذارد یابیش از دو کیلو گرم تریاك یابیش ازده گرم مرفین‌یاهروئین یاکوکائین را بطور غیر مجاز نگاهداری یامخفی یاحمل کند، در صورتیکه ثابت‌شود عالما عامدا مرتکب شده به مجازات اعدام محکوم میشود.»

بنابر این توجه میفرمائید که‌برطبق مدلول این قسمت از قانون ، از این پس هرکس که بطورغیر مجاز تریاك وارد کند ویا بفروشد و یاهروئین وکوکائین بسازد و یابفروش‌برساند به مجازات اعدام محکوم خواهدشدو اگر کسی بیش‌از دو کیلو گرم‌تریاك ویا بیش از ده گرم مرفین یاهروئین یاکوکائین‌رابطور غیر مجازنگهداری، مخفی و یاحمل کند اوهم به‌مجازات اعدام محکوم خواهد شد.

نکته مهم دیگری که باید متذکر شوم آنست که قانونگزار،رسید گی‌به جرائم مذکوررادر صلاحیت‌دادگاههای نظامی واگذار کرده وبنابراین افرادی که خدای ناکرده از این ببعدبرطبق مدلول این ماده از قانون تحت تعقیب قرار بگیرند، بدون هیچ گونه‌انعطافی به مجازات مقرردر قانون جدیدمحکوم خواهند

بعلت مخالفت مادرزن با رفتن دختر و دامادش به سینما :

# داماد، همسر و مادر زنش را چاقوزد!

## «شهرام» مدعی است که مادرزنش او وهمسر عقد کرده‌اش رامجروح کرده است !

جوانی بخاطر اینکه مادرزنش حاضر نشده بود که او بازن‌عقد کرده‌اش بگردش برود،مادر زن و همسرش‌راباچاقو مجروح کرد!

این جوان که شهرام داوری نام دارد و ۲۸ ساله میباشد و خودش‌نیز در این حادثه مجروح شده است، گفت : ٦ماه قبل با «اریك» که‌هفده ساله است آشنا شدم و بعد ازدوماه دوستی بخواستگاری او رفتم و«اریك» را باموافقت برادر و مادرش بعقدخود درآوردم و٤ماه است که او زن من میباشد و من اورا خیلی دوست‌دارم‌و چون «اریك» خیاط خوبی است‌هر وقت‌من‌میخواستم «اریك»رابخانه‌خودم ببرم، مادر وزن برادرش مخالفت میکردند و میگفتند: هنوز زود است، ما مشغول تهیه جهیزیه او هستیم !

خیاطی میکرد.

شهرام اضافه کرد: پس از مدتی مطالعه متوجه شدم که‌مادر وزن برادر همسرم برای‌اینکه‌ازهنر خیاطی«اریك» استفاده کنند، باآمدن او بمنزل‌من مخالفت میکنند و من از این‌موضوع ناراحت شدم ،تا اینکه چند روزقبل بخانه همسر عقد کرده‌ام رفتم ودیدم که او مشغول دوختن لباسی برای‌زن برادرش میباشد و من لباس‌را ازدست او گرفتم و گفتم که دیگر نباید برای زن برادرش خیاطی کند وآنها از این عمل من کینه بدل‌گرفتند.

مادر زنم چاقو کشید !

شهرام افزود : روز گذشته دوباره بخانه «اریك» رفتم واز مادرش خواستم اجازه دهد که همسرم با من به‌گردش و سینما بیاید، اما ناگهان مادرو زن‌برادرش بمن حمله کردند و گفتند که ما حاضر نیستیم «اریك» را بتو بدهیم و مادر زنم در حالیکه چاقوئی در دست داشت، بمن حمله کرد و چاقو رابه شکم من فروکردو ضربه دیگری نیز بدخترش واردنمود که من بلافاصله بابدن زخمی،«اریك» رابه‌بیمارستان رساندم !

میخواستیم بسینما برویم

«اریك» که در بیمارستان سینا بستری بود، در این باره گفت : شهرام میخواست مرا بسینمابرد ولی زن برادر و مادرم مخالفت کردند و شهرام از این عمل آنها عصبانی شدو چاقوئی از جیبش درآورد وبمن ومادرم حمله کرد و مارا مجروح نمود.

شهرام روز گذشته باتهام مجروح کردن همسر و مادر زنش بدادسرای تهران اعزام شد و بازپرس مشغول تحقیق در اطراف این حادثه است.

# گونی بلال، پراز رادیو و ساعت بود!

**• سارق که قصد فرارداشت با شلیك تیرهای هوائی دستگیر شد**

سارقی که بجای بلال رادیو حمل میکرد با شلیك چهار تیر هوائی دستگیر شد!

ساعت یك بامداد دیروزپاسبان گشت خیابان اقبال واقع در بخش یازده تهران هنگامیکه‌مشغول گشت بود، متوجه شد که‌جوان۲۹ساله‌ای یك گونی و یك بقچه باخودحمل میکند.پاسبان‌باو مظنون شد و از جوان مزبور خواست تا بگوید که در داخل گونی و بقچه چه دارد.

جوان با خونسردی جوابداد:من بلال فروش هستم و در داخل گونی نیز مقداری بلال است. اما پاسبان گفته های او را قبول‌نکرد و از او خواست که داخل گونی‌را باو نشدن دهد. ولی ناگهان جوان گونی و بقچه را بزمین انداختو پا بفرار گذاشت!

شلیك تیر هوائی

پاسبان گشت به تعقیب او پرداخت و با شلیك چهارتیرهوائی اورا دستگیر کرد و بکلانتری برد. جوان در کلانتری خود را «هدایت محمدی» معرفی کرد و در بازرسی که از داخل گونی و بقچه بعمل آمد، پانزده دستگاه رادیو، هشت عدد ساعت مچی و شش عدد ریش تراش برقی بدست آمد .

هدایت اعتراف کرد که چند لحظه قبل از دستگیری یك مغازه رادیو فروشی را مورد دستبردقرار داده‌و اموال‌محتوی‌گونی‌وبقچه‌را از آن مغازه سرقت کرده است .

# سارق‌فرش دستگیرشد

نیمه شب دیشب سارقی‌که از چند منزل در وحیدیه مقداری فرش ولوازم دیگربه سرقت برده بود ، با مامور گشت پاسگاه وحیدیه روبرو شد وچون فرشها سنگین‌بود و « ارسلان » هم از اموال مسروقه دل نمی‌کند، بموقع نتوانست فرار کند و به‌چنك مامور گشت افتاد. ارسلان‌در پاسگاه ژاندارمری اظهار داشت که‌دراین‌سرقت یکنفر دیگر بااو شرکت داشت‌که بمحض دیدن مامور گشت متواری شده است .

# جوان فوتبالیست دست بخودکشی زد

## چون خانواده معشوقه‌اش بدون اطلاع، اسباب کشی کردند:

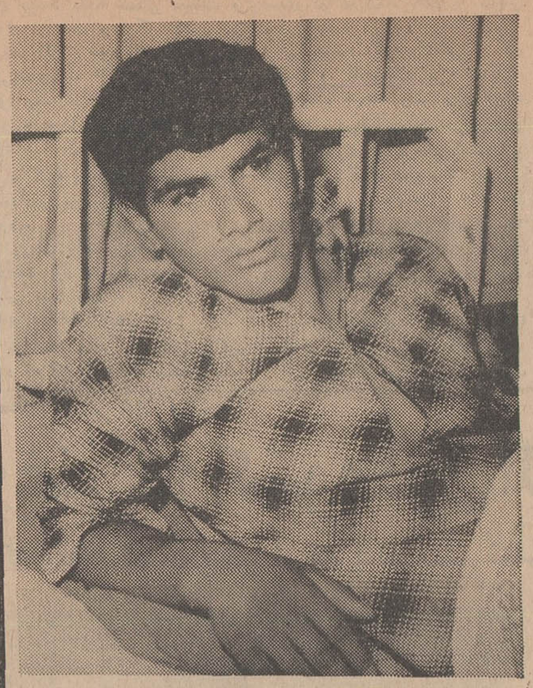

## چون «اعظم» دوستدار ورزش واز مشوقین فوتبال‌بود، تصمیم گرفتم فوتبالیست شوم .

**یك جوان فوتبالیست‌هنگامی که پیروزمندانه از مسابقه بازگشت و می‌خواست خبر پیروزی خودرا بمعشوقه‌اش بدهد، متوجه‌شد که‌خانواده وی بدون اطلاع قبلی تغییر مکان داده است وچون‌نشانی جدید معشوقه‌اش را نیافت، از زندگی مایوس شدودست بخودکشی زد !**

این جوان که «چنگیز فدوی » نام دارد و هیجده ساله است ، هنگامیکه از مسابقه فوتبال بمنزل برگشت متوجه شد که خانواده معشوقه‌اش اسباب کشی کرده و رفته‌اند و چون چنگیز نشانی‌منزل جدید ویا پیامی از «اعظم»معشوقه خود نتوانست بدست آورد،ازشدت ناراحتی باخوردن مقداری«نفتالین» دست بخودکشی زد وبعد ازمدتی که دوستانش بدیدن او رفتند ، متوجه مسمومیت او گردیده‌وویرا به بیمارستان مسمومین تهران‌بردند وچنگیز از مرك نجات یافت .

بخاطر معشوق !

چنگیز پس از نجات از مرك‌به خبرنگار ما گفت: من و «اعظم»از کوچکی در یك محل‌بزرك‌شده‌ایم واز دوران کودکی بین ما محبت وعلاقه زیادی وجود داشت و من برای خوشحالی «اعظم» هر کاری انجام میدادم وچون اواز مشوقین ورزش ودوستدار فوتبال بود،منهم ورزش فوتبال را بخاطر اوانتخاب کردم .

چنگیز افزود: دراثرتمرین‌مداوم ، یکی از بازیکنان تیم فوتبال تاج عباسی شدم وروز گذشته که‌باتیم «بنفیکا»ی نیروی هوائی مسابقه داشتیم، تیم ما بازی را ۷بر۲برد واین پیروزی آنقدر مرا خوشحال کرد که از خوشحالی در پوست خود نمی‌گنجیدم . زیرا میدانستم «اعظم» باشنیدن این خبر بسیار خوشحال خواهد شد ودر تمام‌مدتی که از مسابقه برمیگشتم و در راه بودم فکر میکردم که چقدر«اعظم» را دوست دارم وآنروز را بهترین روز زندگی خودم میدانستم !

بدون اطلاع رفته بود!

چنگیز اضافه کرد: هنگامیکه وارد کوچه‌ای که خانواده اعظم در آن سکونت داشت،شدم‌ومنتظر شدم تااعظم را ببینم، دو نفر از دوستانم بمن گفتند که اعظم‌باپدر ومادرش از اینجا اسباب کشی کردند. وچون اعظم نامه‌یا نشانی از خود باقی نگذاشته بود ومنهم علت این تصمیم ناگهانی آنها را نمیدانستم، مقداری نفتالین خریدم وبا خوردن آن دست به‌خودکشی زدم !

اشتباه کردم !

چنگیز در خاتمه گفت: البته حالا متوجه شده‌ام که‌کاراشتباهی کرده‌ام. چون باخودکشی او را برای همیشه از دست می‌دادم ولی حالا این شانس را دارم که یکروز اعظم‌بدیدنم بیایدوباردیگر زندگی را برایم شیرین سازد .

# ۲ حادثه

بعد از ظهر دیروز،«سکینه» ۱۷ ساله ساکن کوی مهناز به کلانتری مراجعه و از شوهرش شکایت کرد . سکینه مدعی‌بود که شوهرش مخارج زندگی او را تامین نمی‌کند واو مدتی است به خانه پدرش رفته و اگر به شکایت وی رسیدگی‌نشود ، خودرا خواهد کشت !

مامورین کلانتری «سکینه» را به‌دادگاه حمایت خانواده هدایت کردند .

عصر دیروز، نوجوان‌پانزده ساله‌ای بنام نصراله محمدی هنگامیکه در یکی ازکوچه‌های خیابان مولوی باهمسالان خود مشغول بازی‌بود،دستش به‌تیرآهنی چراغ‌برق اصابت کرد وچون برق دربدنه تیر چراغ برق جریان داشت ، ویرا دچار برق‌گرفتگی نمود وکشت .


بزودی

تکه‌پزیون

ارنیفون

آنجائی که سلیقه است ارنیفون هم هست

مرکز پخش : کالای فیلیپس لاله‌زار کوچه ممتاز



بزرگترین فیلم برای همیشه

از امشب

سئانسها ۳۰ر۷ـ۳۰ر۱۰ بعد از ظهر



## آگهی مزایده

اداره اردنانس نیروی زمینی شاهنشاهی نان خشك مازاد مصرف افراد مرکزاداره را ازطریق‌مزایده بفروش میرساند.

پیشنهاد دهندگان میتوانند همه‌روزه باستثنای روزهای تعطیل بامراجعه بانتظامات این‌اداره برك شرایط ومشخصات نان مورد معامله‌را دریافت وپیشنهاد خود را طبق مفاد مندرج درشرایط معامله تنظیم وتا آخر وقت اداری روز ۲۷ر۵ر۴۸ بدفتر اداره اردنانس‌واقع در عباس‌آبادتحویل نمایند.م‌الف ۴۹۱۸

اداره مزایده‌گذار ـ اداره اردنانس‌نیروی زمینی شاهنشاهی

۲ـ۲ آـ۳۲۱۲۴



## آگهی مناقصه حمل ریل

اداره کل ساختمان وزارت راه حمل حدود بیست هزارتن‌ریل را از بارانداز‌های بندرعباس بمقصد زرند کرمان و طول خطزرند. بافق بمناقصه میگذارد . موسسات حمل‌ونقل و اشخاصی که‌مایل بشرکت در مناقصه باشند میتوانند به‌نشانی :

میدان ارك . کاخ وزارت راه . طبقه پنجم . اداره کل ساختمان مراجعه و پرسش‌نامه مربوطه را دریافت وپس‌از تکمیل جهت‌احراز صلاحیت منتهی تاساعت ۱۲ روز ۲۰ر۵ر۴۸ بدبیرخانه‌اداره‌تسلیم نمایند .

پرسش نامه ها در کمیسیون مربوطه مورد رسیدگی قرار گرفته و به‌موسسات واشخاصی که صلاحیت آنها برای کمیسیون محرز گردد نتیجه اعلام و برای شرکت در مناقصه از آنان دعوت بعمل خواهد آمد .

مدیر کل ساختمان ـ مصطفی خلوتی



## تجدید آگهی مزایده

شرکت سهامی کارخانجات اتکامزایده فروش گازاکسیژن تولیدی کارخانه روغنکشی ورامین رابهمان شرایطو مشخصات تجدید مینماید .داوطلبان میتوانند همه روزه درساعات اداری برای دریافت برك شرایط و مشخصات آن به اداره دفترشرکت واقع درخیابان تخت جمشیدنبش‌وصال‌شیرازی پلاك ۸۰ مراجعه نمایند و پیشنهادات خود را تاآخر وقت اداری چهارشنبه ۲۲ مرداد ماه ۴۸ باداره دفتر شرکت تسلیم ورسید دریافت دارند . پیشنهادات واصله درساعت ۱۰ صبح روز بعد باز و خوانده خواهد شد . م‌الف ۴۹۷۰

مدیر عامل شرکت سهامی کارخانجات اتکا

۱ـ۲ آـ۳۲۶۶۲



## آگهی حراج

اداره کل کارپردازی وزارت دارائی از تاریخ شنبه هیجدهم لغایت پنجشنبه بیست‌وسوم مردادماه سال ۱۳۴۸ تعداد ۱۵٦ قلم لوازم زائد برق موجود در انبار اداره کاخداری کل کارپردازی واقع در خیابان ناصرخسرو کاخ وزارت دارائی طبقه سوم‌میباشد ازساعت نه صبح روزهای مزبور از طریق حراج عمومی بطور نقد بفروش میرساند . طالبین میتوانند برای اطلاع‌بیشتروشاهده لوازم مزبور درساعات اداری بمحل بالا مراجعه نمایند.م‌الف۴۹٦۷

مدیر کل کارپردازی . سید مهدی مهدوی

۱ـ۲ آـ۳۲٦٦٦



## دعوت از پذیرفته شدگان درامتحانات رشته‌های مختلف کشاورزی

از کلیه پذیرفته شدگان در امتحانات رشته‌های مختلف کشاورزی که بمنظور استخدام درشرکت دخانیات ایران مدارك خودرا تکمیل نموده‌اند دعوت میشود برای انتخاب محل خدمت خود که بارعایت حق‌اولویت و ردیف قبولی آنان بعمل خواهد آمدساعت ۹ صبح روز چهارشنبه ۱۵ر۵ر۴۸ در محل‌باشگاه این شرکت حضور بهمرسانند . بدیهی است در صورت عدم مراجعه درموعد مقرر حق‌الویت آنان سلب خواهدشد.م‌الف۴۹۷٦

شرکت دخانیات‌ایران

۱ـ۲ آـ۳۲٦۷۰



## قابل توجه داوطلبان استخدام وزارت‌دادگستری اداره کل تصفیه امور ورشکستگی

باطلاع کلیه داوطلبان استخدام اداره کل تصفیه میرساند که‌چون برای انجام امتحان و مسابقه باید درامتحانات ادواری سازمان امور اداری و استخدامی کشور که در اواخر مرداد و اوائل شهریورماه سال جاری انجام میگیرد شرکت کنند بدینوسیله اعلام‌میشودافرادی که تاکنون فرمهای درخواست در امتحانات ادواری سازمان‌اموراداری و استخدامی کشور را تکمیل نکرده‌اند میتوانندتا تاریخ۹ر۵ر۴۸ باداره مزبور واقع درتهران‌میدان ۲۴ اسفند روبروی ژاندارمری کل کشور کارگزینی اداره کل‌تصفیه امور ورشکستگی مراجعه نمایندتا ترتیب شرکت آنان در امتحانات فوق داده شود تاریخ و محل‌امتحان بوسیله دعوتنامه از طریق سازمان امور اداری باطلاع داوطلبان‌خواهد رسید . م‌الف۴۹۷۸

وزارت دادگستری

۱ـ۲ آـ۳۲۷۷۲



## استخدام معلم تدریس دوخت تجارتی

چون درنظر است در هنرستانهای دخترانه تهران دوخت تجارتی تاسیس گردد لذابیك نفر معلم‌برای تدریس رشته‌فوق‌نیازدارد. خواهشمند است بانوان داوطلب درساعت اداری (۷½ـ۱٤) با در دست داشتن مدارك تحصیلی حداکثر تا۱۵ مرداد ٤۸ باداره آموزش حرفه‌ای بانوان واقع درخیابان روزولت‌روبروی‌دانشسرای عالی مراجعه فرمایند . م‌الف ٤۹۸۰

سازمان تعلیمات فنی وحرفه‌ای وزارت آموزش‌وپرورش

۱ـ۲ آـ۳۲۸۸٦



سازمان امور اداری و استخدامی کشور

## آگهی استخدام رسمی

شهربانی‌کل کشور احتیاج به ۲۹ نفر کارمند بشرح ذیل داردکه طبق مقررات قانون استخدام کشوری از طریق امتحان‌و مسابقه بطور رسمی استخدام‌مینماید.

| عنوان شغل | حداقل مدرك تحصیلی | تعداد مورد نیاز | گروه موقت شغلی |
|---|---|---|---|
| ۱ـپزشك متخصص (چشم ۲نفر آزمایشگاه یکنفر پرتوشناسی یکنفر امراض داخلی ۲نفر جراحی ۱نفر) | دانشنامه دکترای پزشکی وتخصص در رشته مربوط | ۷نفر | ۷ |
| ۲ـ پزشك عمومی | دانشنامه دکترای پزشکی | ۱ نفر | ۷ |
| ۳ـ پرستار | دیپلم کامل متوسطه و لیسانس پرستاری | ٤ نفر | ٦ |
| ٤ـ بهیار | گواهینامه‌دوره‌اول‌متوسطه وگواهینامه دوساله بهیاری | ۵ نفر | ۳ |
| ۵ـ مهندس برق | دانشنامه مهندسی در رشته برق | ۱ نفر | ٦ |
| ٦ـ مهندس مکانیك | دانشنامه مهندس دررشته مکانیك و ماشین | ۱ نفر | ٦ |
| ۷ـ تکنسین آزمایشگاه (پزشکیار آزمایشگاه) | دیپلم کامل‌متوسطه و گواهینامه‌دوره تخصص آزمایشگاهی | ۱ نفر | ۵ |
| ۸ـ مهندس راه و ساختمان | دانشنامه مهندسی در رشته راه و ساختمان | ۱ نفر | ٦ |
| ۹ـ مهندس معمار | دانشنامه مهندسی در رشته معماری | | |
| ۱۰ـ کارشناس امور اجتماعی | لیسانس در رشته علوم اجتماعی | ۱ نفر | ٦ |
| ۱۱ـ مددکار اجتماعی | لیسانس در رشته مددکار اجتماعی | | |
| ۱۲ـ تلگرافچی | گواهینامه دوره‌اول‌متوسطه وگذراندن دوره اختصاصی (بااطلاعات کافی از امور مخابراتی بیسیم و مورس و توانائی کار با دستگاههای مذکور و آشنائی کافی بیك زبان خارجه و آشنائی بمقررات وآئین نامه‌های مخابراتی | ٤ نفر | ٦ |
| ۱۳ـ مترجم | دانشنامه لیسانس و تسلط کامل‌بفن ترجمه | ۱ نفر | ٦ |

تذکر ـ کارمندان رسمی دولت در صورتی میتوانند در امتحانات استخدامی‌فوق‌شرکت کنند که‌ازوزارتخانه یاموسسه متبوع خود کتبا معرفی شوند.

داوطلبان میتوانند فرم ذیل را تکمیل نموده همراه بادو قطعه عکس ٤×۳ خود تاپایان روز ۲۰ر۵ر۴۸ بوسیله پست سفارشی به‌نشانی خیابان ثبت اداره کارگزینی شهربانی کل کشور ارسال دارند.

### فرم درخواست

نام — نام خانوادگی — نام پدر — تاریخ تولد

شماره شناسنامه — محل صدور — مدرك تحصیلی — رشته

شغل مورد تقاضا — وضع نظام وظیفه و تاریخ‌پایان آن

نشانی کامل — شماره تلفن — امضاء داوطلب

م‌الف ٤۹۷۹ ۱ـ۳ آـ۳۲۸۷۳



## از همین هفته درسینماهای

ب.ب.ادئون ـ نیاگار

رادیوسیتی و آستارا (تجریش)

«جیم‌براون» در پرحادثه‌ترین وگیراترین فیلم فصل

فیلمی از عشق ... از زندگی. از زیبائی و از دوستی یك‌مرد ویك پسر در سرزمین برازعجایب هندوستان

فیلمی برتر از «مزدوران» و «صد اسلحه»

جیم براون درفیلم

باشرکت: مادلین رو . رابرت کوت

محصول متروگلدوین‌مایر MGM



## برنامه آینده سینماهای

سانترال ـ ایفل

متروپل ـ رویال

جهنمی سوزان و خفه کننده ، جنگی خونین و مرگبار در شمال فرانسه ... جائیکه جان انسان پشیزی‌ارزش نداشت و سرنوشت جنك بین‌المللی دوم را بنفع متفقین تغییر داد

پیترلی لارنس . گای مدیسون . اریکا بلانك

فیلیپ بیرنت

درفیلم سینماسکوپ و رنگی

جهنم در نورماندی

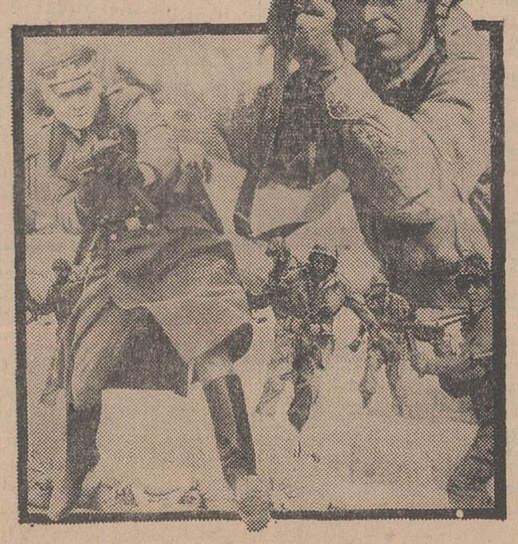



## برنامه آینده سینماهای

مولن‌روژ ـ پولیدور

مهتاب ـ کریستال

در این فیلم کمدی شیرین ببینید که چگونه زنان زیبا با یك تمهید قبلی مردان را گرفتار عشق میکردند و آنها رااز جنك و خونریزی باز میداشتند

پاسکال پتی

مایك مارشال . ژاك هرلین درفیلم سینماسکوپ . رنگی

نیرنگهای شیرین سوزان

«اطلاعیه»

مراسم قرعه‌کشی جوائز اختصاصی

۱۵ خانه مدرن

حساب پس‌انداز «تامین مسکن»

بانك اعتبارات تعاونی توزیع

ساعت ۵ر۹ بعدازظهر روزسه‌شنبه چهاردهم مرداد ماه در تلویزیون ملی ایران (کانال ۳) اجرا میشود.

بانك اعتبارات تعاونی توزیع

## مجالس ترحیم

بانهایت تاثر فوت بانوی نیکوکار فاطمه دهقان صبیه مرحوم صنیع‌الدوله طاب‌ثراه و همسر آقای علی‌محمد دهقان‌را باستحضار اقوام و دوستان و آشنایان میرساند . مجلس ختم آن مرحومه روز سه‌شنبه هفتم مرداد از ساعت ۵تا۷بعدازظهر در مسجد مرحوم حاج‌مخبرالسلطنه هدایت در دروس منعقد است . مجلس ختم زنانه نیز در همان روز وساعت درشبستان مخصوص بانوان مسجد مزبور برگزار میشود .

سردارفاخر حکمت ، ابراهیم قوام ، مهدی نمازی،محمد نمازی ، دولت‌آبادی ، امیدسالار ، صارمی ، صدرزاده ، عرب شیبانی ، معدل ، ابوالحسن رضوی

۱ـ۲ آ ـ ۱۴۵۱۱

---

بانهایت اندوه درگذشت بانوی معظمه فاطمه دهقان صبیه مرحوم صنیع‌الدوله طاب‌ثراه و همسر آقای علی محمد دهقان راباستحضار اقوام و دوستان میرساند . مجلس ختم‌آنمرحومه روز سه‌شنبه هفتم مردادماه از ساعت ۵تا۷ بعدازظهردر مسجد مرحوم حاج مخبرالسلطنه هدایت در دروس خیابان وزیری منعقد است و مجلس ترحیم زنانه در همان روز و ساعت در مسجد مزبور محل مخصوص بانوان برگزار میگردد .

خانواده‌های : دهقان ، هدایت ، کمال هدایت ، رکنی، محمودسپاسی ، مظاهر ، قربان ، خمسی ، رضوی ، روشن ، علی‌آبادی ، و خانواده‌های وابسته

۱ـ۲ آ ـ ۱۴۴۳۱

بعموم افراد خانواده‌های عزادار بویژه بازماندگان آن مرحومه مصیبت وارده راتسلیت میدهیم

---

باکمال تاسف وتالم درگذشت‌مرحوم‌مغفور حاج‌آقا جان سعیدی عموی آقای حسن سعیدی همکار محترم دفترآمار وزارت دارائی را باطلاع دوستان اداری میرساند . مجلس ختم آنمرحوم درروز سه‌شنبه ۷ر۵ر۴۸ از ساعت ۵تا۷بعد از ظهر در مسجد ارك منعقد خواهد بود .

دفترآمار وزارت‌دارائی

آ ـ ۱۴۶۰۹

---

خانواده‌های : سعیدی ، فخیمی ، مدیری ، لشگری ، توانا ، ویژه ، نیری ، میرمصداق ، صمدی ، غضنفری،انصاری توسلی ، محمدی ، مشیری ، قمصری ، حسینی ، شریفیان ، سلیم‌پور ، شیروئی ، جودار ، لنکرانی

بانهایت تاسف و تالم فوت شادروان حاج‌آقاجان‌سعیدی کنگاوری راباطلاع عموم وابستگان ـ دوستان ـ همشهریان مقیم تهران میرسانند . مجلس ترحیم فقید سعید از ساعت ۵تا۷ بعدازظهر روز سه‌شنبه ۷ امردادماه جاری در مسجدارك منعقد خواهدشد ضمنا مجلس ترحیم برای بانوان عصر همان روز در منزل شخصی واقع در خیابان منیریه ، ترجمان‌شمالی کوی پروانه پلاك۳برگزار میشود .

آ ـ ۱۴۵۵۳

بعموم بازماندگان آن مرحوم مصیبت وارده را تسلیت میدهیم

---

خانواده‌های : قریب ، گرگانی ، خواجوی ، مسیبی ، مه‌آبادی ، نورصالحی

فوت مرحومه فاطمه قریب مادر آقایان دکتر محمدوعلی ورضا قریب راباطلاع میرسانند . ختم مردانه از ساعت ۵تا۷ بعدازظهر روز دوشنبه ششم مردادماه در مسجد مجد ومجلس زنانه در همان وقت در منزل آن مرحومه در خیابان ایران کوچه روحی کوچه خطیب‌لو شماره ۳۳ منعقد است .

آ ـ ۱۴۵۲۹

ضایعه ناگواررا بعموم بازماندگان آن مرحومه تسلیت میدهیم

---

خانواده‌های : دخانچی ، کوزه‌گر ، کامیاب ، فرگاهی، اتحاد ، ورشوچیان ، سنائی ، دیلمقانی ، صدری ، بهرام‌زاده رحیمی ، قوی ، معمارزاده ، بناکار ، مخترع ، شتربانی ، حامدی ، صولتی ، محقق ، عازمیخواه ، یزدی ، روحانی

بدینوسیله بانهایت تاسف درگذشت عیال مرحوم‌مغفور آقای حاج‌علی‌اصغر دخانچی (کوزه‌گر)راباطلاع‌فامیل‌ودوستان میرسانند . مجلس ختم مردانه روز دوشنبه ششم مردادماه‌از ساعت ۵تا۷ بعدازظهر در مسجد ولی‌عصر واقع در خیابان حشمت‌الدوله منعقد و مجلس زنانه در همان روزو همان‌ساعت در خیابان آیزنهاور اسکندری شمالی کوچه بهار کاشی ۵ برگزار میگردد .

آ ـ ۱۴۵۳۵

مصیبت وارده را بعموم بازماندگان آن مرحومه تسلیت میدهیم .

---

خانواده‌های : سودبخش ، دائی‌حبیبی ، حاج‌احمدی ، برکی ، حمیدی ، کریمی ، همایونی

بدینوسیله فوت‌خانم فاطمه نوروزی را باطلاع میرسانند مجلس ترحیم آن مرحومه از ساعت ۵تا۷بعدازظهرروزدوشنبه ۶ر۵ر۴۸ در مسجد حاج‌حسن واقع در خیابان شاهپور اول خیابان ارامنه و مجلس ترحیم زنانه در همان روز و ساعت در خیابان امیریه چهارراه معزالسلطان کوچه باغ پلاك۲۱برقرار است .

حاج‌غلامحسین سودبخش ، عبداله دائی‌حبیبی ، محمود حاج‌احمدی ، حاج کاظم‌حمیدی ، تقی‌برکی،محمدعلی‌سودبخش دکتر احمد سودبخش ، هادی سودبخش ، حسین حاج‌احمدی مصطفی دائی‌حبیبی ، عباس حاج‌احمدی ، رضا حاج احمدی، اکبرحاج‌احمدی ، مهدی سودبخش ، مرتضی سودبخش،مجید کریمی ، سروان بهمن‌همایونی

آ ـ ۱۴۵۴۱

ضایعه ناگواررا بعموم بازماندگان آن مرحومه تسلیت میدهیم

---

باکمال تاسف فوت مرحوم شادروان حاج‌ابوالقاسم اولیائی عضو عالیرتبه وزارت آموزش و پرورش را باطلاع‌خویشاوندان ودوستان محترم میرساند . ختم آن مرحوم‌روزسه‌شنبه۷ر۵ر۴۸ در مسجد فخرالدوله از ساعت ۴تا۶بعدازظهر منعقد میباشد.

الاحقر حاج‌سیدشمس‌الدین ابهری ، محمد حسن‌اولیائی افسربازنشسته هوائی ، مهندس احمد اولیاء ، دکتر حسینعلی اولیاء ، رضا اولیاء ، دکتر علی‌اصغر اولیائی ، فاطمه اولیاء ، سرگرد ایمانی‌خانی ، هادی‌عامری ، ناصرفانی ، حاج عباس اولیائی

آ ـ ۱۴۵۰۱ ۱ـ۲

بعموم بازماندگان آن مرحوم مصیبت وارده را تسلیت میدهیم .

---

در مسجد جامع شاه‌آباد ماکو

بانهایت تاسف درگذشت جوان ناکام اسمعیل قندفروش فرزند آقای بلال قندفروش را که در تهران‌فوت‌نموده باطلاع دوستان و همکاران میرسانم . مجلس ختم آن مرحوم‌ازساعت ۴بعدازظهر تا۸شب پنجشنبه ۹ر۵ر۴۸ در مسجدجامع‌شاه‌آباد ماکو منعقد است .

شاه‌آباد ماکو ـ جبرائیل جنگی

بعموم بازماندگان آن‌مرحوم مصیبت وارده را تسلیت میدهیم

---

باکمال تاسف فوت سرهنك بازنشسته هادی شاهین راباطلاع فامیل و دوستان میرساند . مجلس ترحیم آن‌مرحوم درتاریخ ۷ر۵ر۴۸ از ساعت۵تا۷بعدازظهردرمسجدصاحب‌الزمان واقع در اختیاریه و مجلس ترحیم زنانه در منزل مسکونی دخترش در خیابان دولت ، چهارراه‌دلبخواه ، کوچه‌اردیبهشت کاشی ۳۳ منعقد میباشد .

خانواده‌های : ترکمن ، اسلامیر ، دژبد ، پازدژ

آ ـ ۳۲۹۴۲

مصیبت وارده را بعموم بازماندگان آن مرحوم تسلیت میگوئیم

---

درگذشت شادروان تیمسار سرتیپ بازنشسته محمود احمد سرتیپ رابخانواده آن شادروان تسلیت گفته شکیبائی بازماندگان راخواستار است .

مجلس یادبود آن روانشاد از ساعت ۵ونیم الی۷ونیم روز دوشنبه ۶ امرداد در منزل شادروان واقع در پل‌رومی ـجنوب سفارت ترکیه منزل احمد سرتیپ برگزار میگردد .

ستادبزرك ارتشتاران

۲ـ۲ آ ـ ۳۲۷۸۸

---

بانهایت تاسف درگذشت شادروان تیمسار سرتیپ محمود احمدسرتیپ پدر آقای فریدون احمد سرتیپ کارمند سفارت شاهنشاهی ایران درتونس‌راباطلاع میرساند .

مجلس ترحیم (زنانه و مردانه) روز دوشنبه ششم‌امردادماه جاری از ساعت۵ونیم‌الی۷ونیم‌بعدازظهردرمنزل‌شخصی‌آنمرحوم واقع در شمیران ـ پل‌رومی ـ خیابان بوستان شماره ۱۵ـ۱۷ منعقد خواهدبود.

وزارت‌امورخارجه

آ ـ ۱۴۵۴۵

---

باکمال تاسف واندوه فراوان درگذشت تیمسارمحمود احمدسرتیپ افسربازنشسته راباطلاع میرساند . مراسم ختم آن مرحوم روز دوشنبه از ساعت ۵ونیم الی۷ونیم بعدازظهردر منزل آن مرحوم واقع در شمیران پل‌رومی خیابان بوستان شماره ۱۵ برگزار خواهد شد .

کانون بازنشستگان نیروهای مسلح‌شاهنشاهی

۲ـ۲ آ ـ ۱۴۴۸۳

---

بدینوسیله باطلاع بستگان ـ دوستان‌وآشنایان‌میرساند که مراسم هفتمین شب‌درگذشت‌شادروان تیمسار محموداحمد سرتیپ برگزار نمیشود و مخارج آن بمصرف امور خیریه میرسد .

خانواده احمد سرتیپ ـ مشار

آ ـ ۱۴۵۴۵

---

بانك توسعه صنعتی و معدنی ایران

باکمال تاسف درگذشت تیمسار محمود احمد سرتیپ‌را باطلاع میرساند . مجلس ترحیم مردانه وزنانه آن مرحوم‌از ساعت ۵ونیم تا۷ونیم بعدازظهر روز دوشنبه ۶ مردادماه در منزل شخصی آن شادروان به‌نشانی پل رومی خیابان بوستان شماره ۱۵ برگزار خواهد شد .

بانك توسعه صنعتی و معدنی ایران

۲ـ۲ آ ـ ۱۴۴۷۹

---

خانواده‌های : احمدسرتیپ ، مشار ، دبیرسپهرابی ، باوندی سعادت ، امین ، نوبان ، مشرق‌زمینی ، اشراقی ، وثوق ، عامری ، بدخش ، رکنی ، روحانی ، قهرمانی ، ضرغامی ، فروردین ، باقرزاده ، آهی ، عمادی ، بایندر ، ظهیری ، عدل قاضی ، علی‌آبادی ، تاج‌بخش ، خادمباشی ، وصال ، شایان، باقری ، قائم‌مقامی ، موتمنی ، حمیدی ، زهری

بانهایت تاسف درگذشت شادروان تیمسار محموداحمدسرتیپ راباطلاع دوستان و آشنایان میرسانند . مجلس ترحیم مردانه وزنانه ازساعت ۵ونیم تا۷ونیم بعدازظهر روز دوشنبه ۶مرداد ماه‌جاری در منزل آن مرحوم واقع در جاده قدیم شمیران‌پل رومی خیابان بوستان شماره ۱۵ر۱۷ برگزار خواهدشد.

آ ـ ۱۴۵۴۵

---

باکمال‌تاسف درگذشت ناگهانی آقای اسماعیل‌امین‌مدنی برادر خانم آقای علیمرادزند مدیرکل انتظامی وزارت کشور را باطلاع میرساند .

مجلس ختم مردانه روز دوشنبه ششم مرداد ماه ساعت ۹ تا ۱۱ صبح در مسجد مجد منعقد میگردد .

وزارت کشور

۲ـ۲ آ ـ ۱۴۴۹۵

---

بانهایت‌تاسف درگذشت‌ناگهانی آقای‌اسماعیل‌امین ـ مدنی همکار جوان و صحیح‌العمل دفتر معاونت درآمد های مالیاتی را که براثر تصادف اتومبیل در راه تهران ـ رشت اتفاق افتاده است ضمن ابرا زهمدردی با خانواده آن مرحوم باطلاع میرساند .

مجلس ختم مردانه روز دوشنبه ششم مرداد ماه ساعت ۹ تا ۱۱ صبح در مسجد مجد منعقد می گردد .

وزارت دارائی

۲ـ۲ آ ـ ۱۴۴۹۵

---

باکمال تاسف درگذشت ناگهانی شادروان آقای‌اسمعیل امین‌مدنی برادر آقای حسین امین‌مدنی صاحب‌منصب عالیرتبه وزارت کشاورزی را باطلاع میرساند .

مجلس ترحیم مردانه روز دوشنبه ششم مرداد از ۹تا۱۱ صبح در مسجد مجد منعقد خواهد گردید .

وزارت کشاورزی

۲ـ۲ آ ـ ۱۴۴۹۵

---

باکمال تاسف درگذشت ناگهانی آقای اسماعیل امین‌مدنی برادر خانم آقای محمد ولی‌پور گودرزی قاضی دادگستری را باطلاع میرساند .

مجلس ترحیم مردانه روز دوشنبه ششم مرداد ماه از ساعت ۹ تا ۱۱ صبح در مسجد مجد منعقد خواهد گردید .

وزارت دادگستری

۲ـ۲ آ ـ ۱۴۴۹۵

---

باکمال تاسف درگذشت ناگهانی آقای اسماعیل‌امین‌مدنی برادر خانم آقای محمد ولی‌پورگودرزی مدیرکل تحقیق را باطلاع میرساند .

مجلس ترحیم مردانه روز دوشنبه ششم مرداد ماه از ساعت ۹تا۱۱ صبح در مسجد مجد منعقد خواهد گردید .

سازمان اوقاف

۲ـ۲ آ ـ ۱۴۴۹۵

---

بانهایت تاسف و تاثر درگذشت ناگهانی فرزند دلبند و دائی‌زاده عزیز اسماعیل امین‌مدنی را باستحضار بستگان و دوستان گرامی میرسانیم .

مجلس ختم مردانه آن ناکام روز دوشنبه ششم مرداد ماه از ساعت ۹ تا ۱۱ صبح در مسجد مجد و مجلس ختم زنانه در همان روز از ساعت ۵تا۷ بعداز ظهر در خانقاه مرحوم صفی‌علیشاه قدس‌سره منعقد میگردد .

سیدعلی‌محمد امین‌مدنی ـ سید هاشم ملك‌مدنی

۲ـ۲ آ ـ ۱۴۴۹۵

---

نشد شگفته گلی درحدیقه‌هستی
که‌عاقبت زخزان اجل‌نیافت گزند

بااندوهی فراوان وغمی جانفرسا ، درگذشت ناگهانی دوست عزیزم آقای اسمعیل امین‌مدنی را باستحضار میرساند مجلس ترحیم فقیدسعید روز دوشنبه ششم مردادماه جاری از ساعت ۹تا۱۱ صبح در مسجد مجد منعقد میگردد .

عزت‌اله‌سردارپور گودرزی

آ ـ ۱۴۵۷۵

---

خانواده های : امین‌مدنی ، ملك‌مدنی ، کتیرائی ، محی‌الدین ، مدنی ، ظهیری ، کشاورزان ، باستانی ، شیخ‌الاسلامی ، ولی‌پورگودرزی ، زند ، ناظمی ، خسروی، اسعدرزم‌آرا،جلالی، جعفری ، دانشور ، کامیاب ، رضوی ، اسعد دهقان ، شهنائی ، حاتمی ، شهسواری ، هنرور ،عضدی، مصطفوی نوائی ، ابراهیمی ، دولتشاهی ، میرفخرائی ، کتابچی، اسدی، رفیعی ، جلالی، رزاقی ، صقری ، بیات ، سمیع ، پورممتاز .

بانهایت تاسف و تاثر درگذشت ناگهانی اسماعیل امین‌مدنی را که در اثر تصادف اتومبیل اتفاق افتاده است باطلاع بستگان و دوستان میرسانند .

مجلس ترحیم مردانه آن مرحوم روز دوشنبه ششم مردادماه از ساعت ۹ تا ۱۱ صبح د رمسجد مجد و ختم زنانه در همان روز از ساعت ۵تا۷ بعداز ظهر در خانقاه مرحوم صفی‌علیشاه منعقد خواهد گردید .

۲ـ۲ آ ـ ۱۴۴۹۵

---

بانهایت تاسف‌وتاثر درگذشت‌مرحوم آقای سیدعلی‌حجازی طبسی پدر حضرت حجت‌الاسلام آقای‌سیدابراهیم‌حجازی‌طبسی وآقای سیدعبدالحسین حجازی‌طبسی‌وآقاسیدرضاحجازی‌طبسی‌و آقاسیدجواد حجازی طبسی راباستحضار میرساند . مجلس ترحیم عصر روز یکشنبه ۵ر۵ر۴۸ ازساعت ۴ونیم‌تا۷ بعدازظهر خیابان شمیران باغ‌صبا مسجد نوریان منعقد میباشد .

سیدمحمود روحانی‌فردوسی ، سیدمحمود لجفی‌فردوسی طبسی‌نژاد ، سیدمهدی رضوی ، سیدذبیح‌اله رضوی ، قدسی صمدی ، غضنفری ، مشکان‌طبسی ، عباسعلی افتخار ، متولی، حقی ، سیدحسین لاجوردی ، زین‌العابدین سلامت،غلامحسین سلامت ، سیدمحمدجواد حجازی ، سیدرضا حجازی ، سید عبدالحسین حجازی ، الحاج‌سیدابراهیم حجازی

۲ـ۲ آ ـ ۱۴۴۳۵

---

بدینوسیله درگذشت مادر عزیزمان‌راباستحضاردوستان محترم میرساند . مجالس ترحیم آن مرحومه در رضائیه‌منعقد گردیده .

بعدازظهر روز دوشنبه ششم مردادماه در دروس خیابان فروردین کوی دهقان شماره۱۵جهت پذیرفتن همدردی‌خانمها وآقایان دوستان آماده خواهیم بود .

ابراهیم تربیت ، منوچهر ترابی ، علی دهقان،خدیجه‌صالح‌زاده

۱ـ۲ آ ـ ۱۴۴۴۱

---

بانهایت تاسف وتاثر فوت مرحوم رستم‌قبادی را باطلاع کلیه فامیل ودوستان میرساند . مجلس تذکر روز دوشنبه ۶مردادماه ۴۸ از ساعت ۶ بعدازظهر در منزل شخصی آن مرحوم واقع در خیابان ویلا ـ خیابان شیرین پلاك ۱۸برگزار میگردد .

خانواده‌های : قبادی ، پارسیانی ، امیری ، اسکندرزاده

آ ـ ۱۴۶۰۱

بعموم بازماندگان آن مرحوم مصیبت‌وارده را تسلیت میدهیم

---

## یادبود

روزدوشنبه ششم مردادماه مصادف است با شب چهلم درگذشت شادروان علی‌محمدمولانابدین‌مناسبت‌مجلس‌یادبودی از ساعت ۵ونیم الی ۷بعدازظهر روز دوشنبه ششم مردادبرسر مزار آن مرحوم واقع در امامزاده عبداله آرامگاه مولانا منعقد است .

خاندان مولانا ـ مستوفی‌الممالکی

۲ـ۲ آ ـ ۱۴۴۳۷

---

بمناسبت شب چهلم شادروان ه ـ سرهنك حاج‌عبدالعلی داوطلبی مجلس تذکری روز دوشنبه ۶ر۵ر۴۸ازساعت ۴الی۶ بعدازظهر در منزل آنمرحوم واقع در خیابان سینماجنب‌کبریت سازی کوچه فرهنك پلاك ۱۲۸ منعقد خواهد بود . ازبستگان و آشنایان دعوت ـمی‌شود باشرکت خود روح آن مرحوم را شاد فرمایند .

محمدعلی داوطلبی ، عباسعلی داوطلبی ، علی‌اصغرداوطلبی

آ ـ ۱۴۵۱۳

---

بدینوسیله باطلاع کلیه دوستان و اقوام میرساند . مراسم شب‌هفت شادروان فقیدسعید حاج‌میرزامحمود نطاق (شرکاء) برادر و پدر ارجمندمان روز دوشنبه ششم مردادماه ازساعت ۵الی۷ بعدازظهر در امامزاده عبداله آرامگاه نظام‌السلطنه برگزار خواهد شد .

حاج‌محمدنطاق ، احمدنطاق ، جواد نطاق ، باقر نطاق، اسداله نطاق ، ابراهیم ممیزی

آ ـ ۱۴۵۱۵

---

روز سه‌شنبه هفتم مردادماه ، سالروز درگذشت‌شادروان اشرف‌زمانی است . بهمین مناسبت بستگانش از ساعت شش الی هفت‌ونیم بعدازظهر برمزار آن مرحوم (واقع در شهرری مسجدفیروزآبادی) خاطره ارجمندش راتجدید خواهند کرد و هزینه مراسم سالگرد صرف امور خیریه خواهد شد.

خانواده‌وحیدی ـ خانواده زمانی

آ ـ ۱۴۵۲۵

---

بمناسبت هفتمین روز درگذشت‌شادروان فرج‌اله‌میرخسروی بزرك خاندان میرخسروی مجلس یادبودی برمزار آن مرحوم واقع در شهرستان شاهرود از ساعت ۴تا۷بعدازظهرچهارشنبه هشتم امرداد ماه‌جاری برگزار میگردد .

شاهرود ـ خانواده‌های‌امیرخسروی ـ مهاجر ـ معلمی

آ ـ ۳۲۹۴۴

---

## تسلیت

جناب آقای عبداله پویامجد

مصیبت وارده را به‌جنابعالی و همسرتان تسلیت عرض می‌نمایم .

اهواز ـ سروان علی ناصح

آ ـ ۳۲۹۳۸

---

دکتروفائی‌عزیز

سخت‌است قبول‌چنین داغها و غیرقابل تحمل است‌چنین رویدادها ! ولی‌چه میتوان کرد مامحکوم بقبول هستیم وزبان اعتراضمان کوتاه ... پس‌حال که همگی مجبور به‌پذیرش‌این غم‌ناگوار هستیم مارا در غمت شریك بدان .

انترنهای بیمارستان جندی‌شاپور ـ اهواز

آ ـ ۳۲۹۴۰

---

دوست عزیز جناب آقای یعقوب فرح‌ناك

بانهایت تاسف وتاثر فوت پدر گرامیتان را بشما و خانواده ارجمندتان تسلیت میگوئیم .

بستان‌آباد : دکترحسن نصرتی ، غیوربستان‌آباد ، نمایندگی اطلاعات در بستان‌آباد

آ ـ ۳۲۹۵۰

---

خانواده محترم نطاق

مصیبت وارده را تسلیت عرض نموده خودرا در اندوه بزرگتان سهیم میدانیم .

اصفهان ـ مهندس جلال‌طاهرزاده‌و بانو

آ ـ ۳۲۹۵۲

---

ناصرآزاد از جمع‌ما خارج شد

لکن خاطره هدفها ی‌انسانی و ایده‌های نوع‌پرورانه او برای همیشه در دل ما زنده خواهد ماند .

مربیان جوانان شیروخورشیدسرخ‌آموزشگاههای‌استان‌اصفهان

آ ـ ۳۲۹۵۶

---

جناب آقای محمود منصوری

مارادرغم خود بواسطه مصیبت اخیر شریك بدانید .

تحریری ، توکلی ، محمدزاده ، ثقفی ، تقدسی ، صالحی کریمی ، فلکشاهی

آ ـ ۳۲۹۶۴

---

سازمان جوانان شیروخورشید سرخ آموزشگاههای استان اصفهان

باکمال تاسف و تالم درگذشت فقیدسعید مرحوم ناصر آزاد را که از مربیان صدیق و خدمتگزار شیروخورشیدسرخ جوانان ایران بود بعموم بازماندگان آن شادروان وفرهنگیان کشور تسلیت گفته بقای عمر و تسلی خاطر بازماندگانش را از خداوند مسئلت دارد .

اداره کل آموزش و پرورش استان‌اصفهان

آ ـ ۳۲۹۵۴

---

بانهایت تاسف‌و تاثر درگذشت شادروان حاج محمودنطاق (شرکاء) رابجناب آقای حاج‌محمد نطاق برادر گرامی و بازماندگان آن سرور عزیز تسلیت عرض نموده بقاء وسعادت آن خاندان جلیل را خواهانیم .

مهدی وجواد هدایت

آ ـ ۱۴۵۵۷

---

دوست گرامی جناب آقای مهندس حسین نطاق

مصیبت وارده را تسلیت عرض کرده خودرا در غم‌آنجناب شریك میدانم .

مهندس‌برال

آ ـ ۱۴۵۴۹

---

دوست عزیز جناب آقای مهندس اسداله نطاق

مصیبت وارده را بشما و خانواده محترمتان صمیمانه تسلیت عرض نموده و خودرا در غم شما شریك میدانم .

جواد حسنین

آ ـ ۱۴۵۷۳

---

جناب آقای دکتر حمید اعتبار استاد گرامی

باکمال تاسف وتاثر مصیبت وارده را تسلیت عرض نموده بقاء عمر وسلامت آن استاد بزرك و خانواده محترم را از خداوند متعال خواهانیم .

دکتر نزهت ، دکتر دلیل‌التجار ، دکتر کازرونی

آ ـ ۱۴۵۶۳

---

جناب آقای دکتر عبدالعلی میرمطهری

فوت پدربزرگوارتان را تسلیت عرض نموده بقای عمرو سلامت آن خانواده محترم را از درگاه ایزد متعال‌خواستارم.

محمداعتماد

آ ـ ۳۲۹۹۸

---

فوت تیمسار سرتیپ احمد سرتیپ فوق‌العاده باعث تاثر و تاسف گردید . مصیبت وارده را بخانواده آن مرحوم‌بویژه خانم مینواحمد سرتیپ تسلیت عرض نموده ، سلامتی وسعادت کلیه بازماندگان آنمرحوم رااز خداوند یکتا مسئلت داریم.

سرلشگر رفعت ـ سرلشگر فیوضی (ابراهیم)

آ ـ ۱۴۵۷۹

---

جناب آقای مهندس حسین امین‌مدنی

فوت ناگهانی برادر عزیزتان باعث اندوه فراوان‌دوستان گردید و باکمال تاسف این مصیبت رابجنابعالی و خانواده محترم تسلیت عرض مینمائیم .

گروه فارغ‌التحصیلان سال ۱۳۳۴
دانشکده کشاورزی کرج

آ ـ ۱۴۵۸۷

---

جناب آقای مهندس حسین امین‌مدنی

مصیبت وارده را بجنابعالی و خانواده محترم صمیمانه تسلیت میگوئیم .

علیرضا عمیدوبانو

آ ـ ۱۴۵۸۹

---

سرکار سرهنك مهاجر

مصیبت وارده را از طرف خود و همکارانم صمیمانه تسلیت می گویم .

زاهدان ـ سرتیپ سپهر

آ ـ ۳۳۰۰۴

---

جناب آقای محمد مشیری‌یزدی

مصیبت وارده بجنابعالی و خانواده محترم تسلیت‌عرض مینمایم .

محمد شفیعی‌نائینی

آ ـ ۱۴۵۹۳

---

## از همین هفته

فقط در سینما

# کاپری

میشل مرسیه
و
ربرت حسین
در فیلم

# یک طناب یک اسلحه

رنگی ـ باشرکت
لی برتن

---

## چك شماره ۷۲۰۴۲۵

بانك صادرات کشتارگاه بسررسید ۱۰ر۵ر۴۸ بمبلغ ششهزار ریال مربوط به آقای موسی رضوانی در وجه حامل که باینجانب اصغر فروغی داده بود مفقود شده و از درجه اعتبار ساقط است .

آ ـ ۱۴۵۳۳

---

## تودیع

چون جهت گذرانیدن دوره عالی آرایش عازم آمریکاهستم بدینوسیله از عموم بستگان و دوستان‌وهمکاران صنفی خودکه‌موفق بتودیع حضوری نشده‌ام پوزش طلبیده توفیق‌همگان، خصوصا همکاران صنفی خود را آرزومندم .

شرافت زاهدی

---

## آگهی دعوت مجمع عمومی عادی سالیانه

چون مجمع عمومی عادی سالیانه شرکت تعاونی تهیه وتوزیع آرد نانوایان مختلط تهران و حومه در ساعت ۵ بعداز ظهر روز چهارشنبه ۲۲ر۵ر۴۸ در محل شرکت واقع در دروازه شمیران خیابان هدایت شورای عالی اصناف تشکیل میگردد از عموم سهامداران شرکت دعوت مینماید که‌شخصا یاتوسط وکیل خود بارعایت ماده ۲۳ اساسنامه در جلسه‌مجمع حضوربهمرسانند.

دستور جلسه :

۱ـ استماع و تصویب گزارش هیئت مدیره .
۲ـ تصویب ترازنامه و حساب سود و زیان سال ۱۳۴۷
۳ـ تعیین بازرسان شرکت .
۴ـ تبادل نظر و تعیین مشی آتی شرکت .

هیئت مدیره

آ ـ ۱۴۵۳۱

---

از همین هفته در بزرگترین سینماهای پایتخت

# وحدت وظهوری

دوسلطان کمدی سینمای ایران درفیلم
افتخارآمیز وتمام رنگی

## ماجرای شب ژانویه

---

# قابل توجه قبولشدگان امتحان اعزام دانشجو

دورهٔ کلاسهای مکالمه‌مخصو ص دانشجویان عازم خارجه.

## درمؤسسه زبانهای خارجی

۱ـ مکالمه زبان انگلیسی مخصوص دانشجویان اعزام بخارج با تلفظ آمریکائی ده ساعت در هفته ۶ ـ۸ بعداز ظهر

۲ـ مکالمه زبان انگلیسی مخصوص خانمها وآقایان صبح‌ها هفته‌ای شش‌ساعت بامعلم انگلیسی

۳ـ مکالمه زبان انگلیسی مخصوص سه ساعت درهفته ۶ـ۷ بعداز ظهر زوج بامعلم انگلیسی

۴ـ مکالمه زبان فرانسه صبح‌ها ۱۱ الی ۱۲ فرد سه روز درهفته

ضمنا کلاسهای مخصوص اعزام دانشجو وکنکور صبح و بعد ازظهر نیز دایراست.

برای ثبت‌نام واطلاعات بیشتر صبح وعصر تا پنجشنبه ۹مرداد ۴۸ بدفتر

موسسه زبانهای خارجی خیابان شاه ساختمان آلومینیوم طبقهٔ پنجم

و تلفنهای ۶۰۸۲۹ ـ ۶۰۶۷۸ مراجعه فرمائید . آ ـ ۳۲۹۶۰ ۱ـ۲

---

## سپاسگزاری

از بانوان و آقایان محترمی که باشرکت در مجلس ترحیم شادروان سرهنك مهدیقلی دولتشاهی ویا بوسیله نامه وتلگراف خودرادراین مصیبت سهیم دانسته‌وهمدردی‌نموده‌اند سپاسگزاری مینماید و اگر بعلت تالمات روحی در عرض تشکر حضوری تاخیری روی دهد معذورمان فرمایند .

احترام دولتشاهی (کیا) ـ حمید دولتشاهی

آ ـ ۱۴۵۵۹

---

از حضرت آیت‌اله میلانی و عموم طبقات خصوصا سروران ودوستان گرام و همقطاران و بستگان که در مراسم تشییع و مجالس ترحیم و هفته شادروان بانو نسرین میلانی شرکت ویا بوسیله تلگراف و نامه و درج در جراید مراتب همدردی خودرا اعلام فرموده‌اند صمیمانه سپاسگزاریم . چنانچه بعلت تالمات روحی در عرض تشکر حضوری تاخیررخ‌دهدبدینوسیله معذرت خواسته سلامت و توفیق همگان را از خداوند متعال مسئلت داریم .

خانواده‌های : میلانی ، عطاری ، بحرینی ،علیزاده‌و سایر خانواده‌های وابسته

آ ـ ۳۲۹۷۸

---

آقای سیروس غفوریان

مرك جانگداز ابوی را صمیمانه بجنابعالی ، اخوان ، سرکار سرهنك ابوالقاسم اژدری ، سرکار سرهنك مهندس ایرج اژدری ، سرکار سرهنك دکتر منوچهر اژدری تسلیت گفته واز اینکه بعلت نبودن درتهران نتوانستم در مجالس‌ختم شرکت کنم معذرت میخواهم .

حاج‌غلامرضا ادیبی

آ ـ ۱۴۵۸۰

---

دوستان ایران‌جوان از مصیبت وارده بخاندان مشیری یزدی فوق‌العاده متاسف‌ومتاثرند وبه‌جناب آقای محمدمشیری یزدی عضو محترم کانون صمیمانه تسلیت میگویند .

هیئت مدیره کانون فرهنگی ایران‌جوان

آ ـ ۱۴۵۹۵

---

بدینوسیله نهایت تاسف وتاثر عمیق خودرا نسبت‌بفوت مرحوم‌رستم‌قبادی بخانواده‌های محترم‌قبادی،امیری،اسکندرزاده تسلیت عرض نموده بقاء عمر وتندرستی خانواده‌های محترم را ازدرگاه ایزد متعال آرزومندیم .

کارمندان قسمت وصول شرکت بیمه‌ملی

آ ـ ۱۴۶۰۳

---

سرکار سرهنك مهاجر

باتاسف واندوه فراوان درگذشت والده جنابعالی را تسلیت عرض وشادی روح آنمرحومه و صبر و شکیبائی بازماندگان راازیزدان پاك مسئلت مینماید .

زاهدان ـ دکتراشتریان ، ورزنده ، حسین زاهدی،بهادری سلطانی ، مومنی ، حامد ، مهرپویان ، فاضلی ، اخوت ، تجلی ثنائی

آ ـ ۳۰۰۶

---

جناب آقای جلال مساح

کارکنان شرکت سهامی نمایشگاههای بین‌المللی‌ایران درگذشت برادر ارجمندتان را تسلیت عرض نموده و ضمن اعلام مراتب همدردی ، بقای عمر و سعادت همیشگی جنابعالی و خانواده محترمتان را از درگاه خداوند بزرك خواستارند.

شرکت سهامی نمایشگاههای بین‌المللی ایران

اطلاعات ۱۳۰۴

یکشنبه
• دوازدهم جمادی‌الاول ۱۳۸۹
• بیست‌وهفتم ژوئیه ۱۹۶۹
• شماره ۱۲۹۵۰
• سال چهل‌وچهارم

# مذاکرات نورخان در تهران پایان یافت

**• نورخان گفت : شاهنشاه به مسائل پاکستان علاقه خاصی مبذول میدارند**

**● شاهنشاه از یحیی خان برای مسافرت به ایران دعوت فرمودند**

مارشال هوائی نورخان فرمانده‌نیروی هوائی پاکستان و یکی از چهار عضو شورای‌اداری‌ریاست جمهوری‌پاکستان که بطور رسمی از ایران دیدن‌میکند امروز به مذاکرات وگفتگوهای خود با مقامات دولت ایران پایان داد و بامداد فردا تهران را به قصد کراچی ترك خواهد کرد.

نورخان که در عین حال درغیبت کابینه در پاکستان بدنبال زمامداری یحیی‌خان مسئول امور چند وزارت‌خانه از جمله وزارت خارجه پاکستان است ،امروز باآقای اردشیر زاهدی وزیر خارجه ملاقات و صرف ناهار کرد.

شخصیت پاکستانی و همسرش شب گذشته در ضیافت عصرانه‌ای که‌از طرف شهنوازخان سفیر پاکستان به افتخار آنان برپا گردیده بود شرکت جستند و با شخصیت‌های ایرانی و روسای هیئت‌های سیاسی‌مقیم دربار شاهنشاهی آشنا شدند .

**● تجلیل ازشاهنشاه**

نورخان که از بازدید و گفتگوهای خود در تهران بسیار راضی وخوشحال بنظر میرسید با خبرنگاران متعددی که بدور وی در این ضیافت حلقه‌زده بودند از شرفیابی یکساعت ونیمه‌خود بحضورشاهنشاه‌سخن گفت‌وشخصیت معظم‌له را ستود.

نورخان گفت شاهنشاه نسبت به مسائل پاکستان علاقه خاصی مبذول میدارند وی افزود که این‌شرفیابی برای وی فوق‌العاده آموزنده بود.

همکار نزدیك رئیس جمهورپاکستان گفت در این شرفیابی شاهنشاه‌دعوت از یحیی‌خان رابرای‌بازدید ازایران تجدید فرمودند و رئیس جمهوری پاکستان امیدوار است در آینده‌ای نزدیك از ایران دیدن کند.

آقای اردشیر زاهدی وزیرخارجه، تیمسار سپهبد نصیری معاون نخست وزیر از جمله شخصیت‌های متعددی بودند که عصر دیروز در ضیافت عصرانه سفیر پاکستان بافتخار مارشال نورخان شرکت کردند.
عکس از راست به‌چپ تیمسارنصیری، وزیر خارجه ومارشال نورخان را در ضیافت دیروز نشان میدهد.

## دانشگاهها جشنواره هنری برپا میکنند

از بیست وچهارم‌تا آخر مهرماه جشنواره هنری مخصوص‌دانشگاه‌های کشور در دانشگاه پهلوی برگزار میشود .

این جشنواره بدستور علیاحضرت فرح شهبانوی ایران همه ساله در یکی‌از دانشگاههای کشوربرگزار میگردد واولین دوره آن امسالدر دانشگاه پهلوی برگزارخواهدشد.

جشنواره در سه رشته هنری تاتر ، موسیقی سنتی ایرانی و موسیقی جاز مدرن انجام میگردد و هردانشگاه فقط ،دریکی از رشته‌ها حق شرکت خواهد داشت .

سخنگوی دانشگاه پهلوی‌اظهار داشت امسال ۱۶۰ نفرازهنرمندان دانشگاههای تهران، ملی ایران ، صنعتی آریامهر ، اهواز، تبریز ، مشهد و اصفهان در جشنواره‌هنری دانشگاهها شرکت خواهند نمود.

دانشگاه‌های تهران و مشهد در رشته تاتر دانشگاههای تبریز و اصفهان در رشته موسیقی سنتی ایرانی دانشگاه صنعتی آریامهردر رشته موسیقی جاز گروههائی به جشنواره معرفی نموده‌اند دانشگاه اهواز و دانشگاه ملی ایران بعدا رشته‌مورد علاقه‌شانرا اعلام میکنند

## سیورسات جشن مشروطیت تهیه شد

**• بیش از یك تن شیرینی ، ۵ تن میوه ، ۱.۷ هزاربطر نوشابه غیر الکلی برای جشن مجلس سفارش‌داده شده است**

مجلس شورایملی سرگرم تهیه سیورسات پذیرائی‌ازمیهمانانی‌است که‌برای‌شرکت در جشن‌مشروطیت به‌باغ بهارستان دعوت‌میشوند.

تاکنون مقدار هشتصد کیلو شیرینی خشك .هشتاد و دوکیلو شیرینی ریز یزدی . پانصدکیلو گیلاس . یکهزار و هفتصد کیلو انگور . هشتصد ونودکیلوشلیل. پانصدوشصت وپنج کیلوهلو.نهصد وهفده‌کیلو سیب .نهصدوده کیلو گلابی ، پانزده هزار عدد خیار . بیست‌وپنج کیلو شیرینی‌آلمانی . ششصد کیلو شکلات . پنجاه کیلو گز . هشتصد کیلو تافی . پانصد کیلوبستنی اکبرمشهدی . پانزده هزارعدد بستنی‌لیوانی . هفده‌هزار بطر مشروبات غیر الکلی . هفده هزار عددلیوان کاغذی . یکصد وپنجاه بسته دستمال . هفتصد وپنجاه‌شاخه گل . سی کیلو پسته درشت .بیست کیلو کیك پسته‌ای .سیصدو پنجاه کیلو بستنی مخلوط میوه.سی کیلو کیك ساده . سیصدوپنجاه‌شیشه آب‌میوه های مختلف‌و دویست و پنجاه کیلوبستنی‌یاس سفارش‌داده شدتا در فاصله دهم‌تاسیزدهم‌مرداد تحویل شود.

**• مخارج سال گذشته**

درسال گذشته‌مخارج برگزاری جشن‌مشروطیت درمجلس‌شورایملی به شصت‌و پنج‌هزارتومان رسیدولی امسال باتوجه به پیش‌بینی های‌لازم که‌برای‌پذیرائی از جمع بیشتری شده‌است، این‌رقم فزونی خواهد یافت.

**● ارکستر**

برای‌اینکه موزیك درگوشه و کنار باغ بهارستان مترنم باشدامسال چهار دسته موزیك از ژاندارمری کل کشور ،ارتش وشهربانی‌تقاضا گردید ومثل سال های قبل از وجودهنرمندان رادیو وتلویزیون‌در این جشن استفاده نخواهد شد .

**• تلویزیون**

تلویزیون‌ملی‌ایران نیزبمناسبت سالگرد مشروطیت برنامه‌موسیقی خاصی در یکی‌از سالن های‌مجلس شورایملی ترتیب‌داده‌است که در شب جشن‌مشروطیت از تلویزیون پخش خواهد کرد.

مدیرعامل انستیتو تغذیه و خواربار ایران گفت :

## مردم به شکم خود نمیرسند

**● توجه به تجملات زندگی نمیگذارد وضع تغذیه‌مردم بهتر شود**

در جلسه اخیر کلاس آموزش تغذیه و بهداشت آقای دکتر حبیب هدایت مدیر عامل انستیتو تغذیه‌در باره تاریخچه واهمیت تغذیه صحیح‌در سلامت جسمی وروانی افراد جامعه صحبت کرد .

وی ضمن بررسی مطالعاتی‌که تاکنون در زمینه تغذیه صورت گرفته است اضافه کرد: کودکانی که بدون صبحانه و یا صرف صبحانه ناچیز به مدرسه میروند وضع‌درسی خیلی کامل مصرف میکنند دارند این بدتری نسبت بکودکانی که صبحانه موضوع درباره بالغین نیزصادق‌است. زیرا کسانی که بدون صبحانه و یا فقط ،صرف یك فنجان چای و قهوه قناعت کرده وسرکار خود میروند توانائی کارشان خیلی کمتراز آنهائی است که‌صبحانه کامل‌صرف میکنند.

تجمل پرستی

رئیس انستیتو تغذیه سپس به‌وضع تغذیه در دنیای امروز اشاره کردو طی بیان مطالبی در این زمینه‌گفت : در حال حاضر بیش از دو ثلث جمعیت دنیا دچار کمبودها و اختلالات‌تغذیه‌ای میباشند . دکتر هدایت در ضمن بررسی تغذیه مردم کشور اظهار داشت : تهیه خانه‌های بهتر ،استفاده از تلفن، آب لوله‌کشی ، برق،کولر، یخچال ، رادیو و تلویزیون و سایر وسائل برقی و همچنین استفاده از اتومبیل و مسافرتهای داخل خارج وبالاخره گسترش تجمل پرستی در حال حاضر هزینه‌های سنگینی برای خانواده‌های ایرانی دربردارد و سبب میشود که سهم کمتری برای مواد غذائی باقی بماند و مردم نتوانندآنطور که لازم است باصطلاح بشکمشان برسند.

غذای متعادل

بررسیهای انجام‌شده نشان می‌دهد که‌اکثر خانواده‌هاغذائی‌متعادل ومناسب بااحتیاجات خود مصرف نمیکنند عادت نداشتن‌بمصرف‌غذاهای مطبوع ومصرف حبوبات و سبزیجات موجب میشود که کمبودهای پروتئینی و ویتامینها و مواد معدنی دربرخی‌از خانواده‌ها مشهود باشد .

## شاهنشاه:هیچ‌فردایرانی نباید ازدرمان‌و دارومحروم بماند

بقیه از صفحه اول

یکدیگر و در مقابل مراجع رسمی است بلکه همانگونه که بهنگام افتتاح انجمن پزشکان ایران‌یادآور شدیم چاره‌اندیشی در مورد بسیاری از مسائل پزشکی و درمانی واظهار نظر و ارائه طریق درباره هریك از آنها باید مورد توجه قرارگیرد و سازمان نظام پزشکی تشکیلات با صلاحیتی است که میتواند در این مورد منشاء اثر باشد .

بررسی ایجاد اصول تعاونی و بیمه های اجتماعی در امور درمانی بنحوی که هیچ فرد ایرانی درهیچ زمان و مکان و بهیچ علت از درمان و دارو محروم نباشد و هیچ‌پزشکی نیز ابتکارات علمی خود را از دست ندهد موضوع مهمی است که باید مورد توجه و دقت خاص سازمان نظام پزشکی واقع شود . و همچنین نظام پزشکی باید در زمینه فعالیت های علمی‌وتحقیقاتو تتبعات‌پزشکی وظیفه‌ای آگاهانه بعهده بگیرد و از یاری و همکاری دانشگاه ها و سازمان های علمی و تحقیقاتی داخلی و خارجی برخوردار گردد و با تشکیل کنفرانس ها و سمینارها و انتشار نشریه های علمی و ترتیب دادن دوره های تکمیلی و نظایر آن پیوسته بکوشد تا صاحبان‌فنون پزشکی را در جریان آخرین پیشرفت های علمی دنیا قرار دهدو تکامل دانش پزشکی را همگام با پیشرفت های دنیای مترقی به آنان بشناساند . در امور بهداشت کشور نیز باید از نظرات و عقاید اعضاء نظام پزشکی‌بنحو‌مطلوب بنفع کشور بهره‌برداری شود .

نظام پزشکی باید برای بثمر رسانیدن هدف ها و آرمان های‌خود نقش ارشادی خویش را بنحو احسن ایفاء نمایدوبراجرای کلیه‌تصمیماتی که طبق مصالح کشور در موردامور درمانی و پزشکی‌اتخاذ میشودنظارت دقیق و مستمر داشته باشد .

توفیق کلیه‌صاحبان‌فنون پزشکی را در اجرای هدف های بزرك و پرارزش سازمان نظام پزشکی خواستاریم .

**• سخنان نخست وزیر**

آنگاه اقای نخست‌وزیر طی‌بیانات کوتاهی اظهار داشت : دولت‌امیدوار است‌با همکاری‌سازمان نظام‌پزشکی ایران بتواند قدم های موثری در زمینه رفاه حال مردم و بنفع حرفه پزشکی بردارد . لازم است تذکر دهم که بدون شك اجرای قوانین نظام پزشکی ، روابط پزشك وبیمار را انسانی تر خواهد کرد .

آقای نخست‌وزیر افزود : دولت از انجام کمك هائی که برای ایجاد و گسترش صحیح نظام پزشکی‌لازم است دریغ نخواهد کرد ، وامید است سازمان نظام پزشکی ایران ضمن انجام‌وظایف‌خطیری که‌بعهده دارد گسترش بیمه های مختلف را در جهت ایمنی بیشتر طبقات‌مختلف مردم پیشنهاد کند و دولت ضمن بررسی کامل‌این کاررا بثمررساند.

**• سخنان رئیس نظام‌پزشکی**

در این هنگام اقای دکتر اقبال که بریاست سازمان نظام پزشکی برگزیده شده است سخنانی ایراد کرد و اظهار داشت :

پیام جامع و شیوای شاهنشاه آریامهر که آقای نخست‌وزیر با قرائت آن سازمان نظام پزشکی ایران راقرین افتخارفرمودند موجب سرافرازی و مباهات اعضاء این سازمان میباشد و اینجانب موقع را مغتنم شمرده مراتب تشکر و سپاسگزاری جامعه پزشکان رابه پیشگاه مبارك شاهنشاه آریامهر که پیوسته این طبقه را مرهون عنایات ملوکانه و الطاف همایونی خویش قرار داده‌اند تقدیم میدارم‌و اطمینان کامل دارم که‌همه همکاران‌دراجرای منویات عالیه شاهنشاه عظیم‌الشان که ناظر برفاه و آسایش قاطبه ملت ایران است از دلو جان‌آماده و مهیا باشند .

**● دستورالعمل**

اوامر ملوکانه که طی این‌پیام ابلاغ گردید بحدی جامع و کامل بود که هیچ نقطه ابهامی در وظایف و فوائد سازمان نظام پزشکی وخط مشی و برنامه کار های آن باقی نگذاشت و در واقع این پیام دستورالعملی برای‌فعالیت‌های‌سازمان نظام پزشکی است که اجرای آن کلیه هدف ها و آرزو های جامعه پزشکان کشور را برآورده‌میسازد.

سازمان نظام پزشکی ایران یکی از مظاهری است که با الهام‌ازافکار بلند شاهنشاه و در جهت تامین‌رفاه و آسایش و بهبود بیماران و کسب حیثیت واعتبار زیادتر برای‌پزشکان ایجاد شد واینك‌دوران جدیدفعالیت خود را آغاز میکند . امید است صاحبان فنون پزشکی آنچنانکه منظور نظر شاهنشاه است جامعه خویش را متشکل سازند و بانجام برنامه های بزرك و پرارزشی که تعیین شده است همت گمارند .

بطوری که حضار محترم اطلاع دارند قانون نظام پزشکی در سال ۱۳۳۹ و مواد اصلاحی آن درسال ۱۳۴۶ بتصویب و توشیح رسید و مقدمات تشکیل آن فراهم شد .در حدود یکسال قبل‌اعضاء هیئت‌مدیره مرکزی نظام پزشکی انتخاب شدند و انجام وظایف خویش را آغاز نمودند .

در چند ماه اول ، وقت هیئت مدیره‌مصروف‌تهیه آئین‌نامه‌انضباطی پزشکی شد که اخیرا پس از شور و بحث ومداقه در کمیسیون های دادگستری و بهداری مجلسین‌سنا و شورای ملی بتصویب رسید و براساس آئین‌نامه مذکور در جلسه اخیر هیئت مدیره‌اعضاء دادگاه‌های بدوی وتجدید نظرو اعضاءدادسرای نظامی انتخاب شدندو آگهی‌ثبت‌نام پزشکان منتشر گردید .

**• آمادگی**

در خلال این یکسال سازمان توفیق یافت محلی مناسب اجاره و باستفاده ازاعتباری‌که بمنظوراجرای برنامه های نظام پزشکی در بودجه کشور گنجانیده شد و دراختیار قرار گرفت‌تشکیلات‌اداری ووسایل کار رافراهم سازدبطوری که‌اکنون سازمان مرکزی نظام پزشکی برای قبول‌مسئولیتها وانجام‌وظایف‌خویش کاملا آمادگی‌یافته‌است . برنامه کار آتی سازمان براساس اوامری که شاهنشاه آریامهرصادرفرمودند تنظیم و کمیسیون ها و کمیته‌هائی مرکب از پزشکان بصیر و دانشمند تشکیل خواهد یافت و به هرکدام از آنهاانجام‌قسمتی‌از وظایف‌سازمان محول خواهد شد . بدیهی است برای اجرای اوامری که در پیام شاهنشاه آریامهر ابلاغ گردید هرگاه در طی عمل مشاهده شود که قانون و مقررات فعلی با برنامه‌هائی که میبایستی عمل کردد هماهنگی ندارد ناگزیر نسبت برفع نقص یا اصلاح‌و تکمیل‌مقررات نظام‌پزشکی از طرق قانونی اقدام خواهد شد .

شك نیست که اگر سازمان‌نظام پزشکی از نیروی متمرکز ومتشکل عموم همکاران ارجمند برخوردار گردد و کلیه‌اعضاء سازمان‌صمیمانه در پیشبرد برنامه های اجتماعی آن همگام‌شوندقطعاموفقیت های‌بسیاری بدست خواهیم آورد که در پیشگاه شاهنشاه و نزد ملت ایران مایه سربلندی و مباهات همه باشد .

امیدوارم همکاران عزیز بوظیفه وجدانی و دین‌اخلاقی خویش‌دربرابر مردم و میهن بخوبی بیندیشند و مسئولیت خطیر خود را کاملا درك کنند وهم‌خویش رابرخدمت هرچه بیشتر مردم و جامعه مصروف دارند و از بذل یاری و مساعدت صمیمانه خود با سازمان نظام پزشکی دریغ نورزند .

در خاتمه وظیفه خود میدانم از مساعدت های ذیقیمت جناب آقای نخست‌وزیر و اعضای محترم هیئت دولت که اعتبارات مورد احتیاج سازمان نظام پزشکی را تصویب فرمودند و نیز از اعضاء محترم کمیسیون های دادگستری‌و بهداری مجلسین که آئین‌نامه انضباطی پزشکی را باتوجه مخصوص مورد مداقه قرارداده وتصویب نموده‌اند صمیمانه تشکر کنم .

بازهم دیرنشده است

برای شرکت درقرعه‌کشی جایزه یکصدهزارتومان وام دهساله‌بدون بهره

حساب تشکیل سرمایه بانك عمران

تاساعت ۸ بعدازظهرفردا

فرصت دارید

ازاین فرصت کوتاه استفاده فرمائید و

بافتتاح یك حساب باحداقل یکهزارریال

درهریك ازشعب بانك عمران

خودوخانواده‌تان رااز جایزه این ماه برخوردارسازید

جوایز مخصوص اطلاعات برای

دانش آموزان ممتاز

همانطور که قبلا باطلاع خوانندگان گرامی‌رساندیم برای دانش آموزان ممتاز تهران و کلیه شهرستان های کشور که عکس آنها در روزنامه اطلاعات بچاپ برسد جوائز ارزنده‌ای درنظر گرفته‌ایم .

جایزه اول یك دستگاه اتومبیل پیکان است و بقیه جوائز بشرح زیر می باشد :

۵ دستگاه رادیو گرام ، ۱۰ دستگاه گرام ، ۲۰ دستگاه رادیو ، ۵۰ عدد خودنویس ممتاز ، ۳۰ عدد ساعت ، ۲۰ عدد دوربین عکاسی ، ۵ دستگاه دوچرخه ، ۲۰ قواره پارچه .

این جوائز در پایان شهریور ماه توزیع خواهد شد . بدانش آموزان ممتاز یك قطعه مدال نیز اهدا می شود . لطفا برای چاپ عکس به روزنامه اطلاعات در تهران و نمایندگان ما در شهرستان ها مراجعه فرمائید .

بدعوت انجمن

دوشیزگان وبانوان

بزرگترین مسابقات والیبال سال

بین تیم‌های والیبال دختران

ایران و ترکیه

درسالن محمدرضاشاه پهلوی برگزار میگردد

دوشنبه ششم‌مرداد

انجمن-ترکیه

شروع مسابقات ازساعت ۷ بعدازظهر

محل‌تهیه بلیط

انجمن دوشیزگان وبانوان - خیابان بهارشمالی- نبش نامجو

گیشه استادیوم محمدرضاشاه پهلوی

آگهی به قبول شدگان آزمایش ورودی دانشکده افسری

باطلاع عموم داوطلبین‌ورود بدانشکده افسری که در آزمایش ورودی و تست‌خصائل افسری شرکت و در معاینات پزشکی و آزمایش‌ورودی قبول شده‌اند ، میرساندنتیجه‌آزمایش وطبقه‌بندی داوطلبین در تهران در جعبه آگهی روبروی مجلس سنا نصب گردیده و برای داوطلبین شهرستانهای (اهواز ، شیراز ، مشهد کرمان ، کرمانشاه ، تبریز)در محل آگهی و نصب میشود ، لازم است قبول‌شدگان حداکثر تاروز ۴۸ر۸ر۸ بامدارك مشروحه زیر خودرا بدانشکده افسری در تهران معرفی نمایند :

مدارك

۱- گواهی عدم سوءپیشینه
۲- معرفی‌نامه
۳- برك‌ضمانت‌نامه
۴- برك‌حسن‌شهرت خانوادگی
۵- درخواست ارزش تحصیلی از اداره آموزش و پرورش

۱-۲ آ-۳۲۸۲۶ دانشکده‌افسری

قابل توجه اهالی محترم اصفهان

نظرباستقبال قابل‌توجهی که از طرف اهالی محترم‌شهرستان اصفهان ازطرح عمرانی رامشهر بعمل آمده و تقاضا های کتبی زیادی‌برای کسب اطلاعات بیشتر در موردایـن طرح‌عمرانی‌بینظیر رسیده‌بود هیئت‌اقتصادی وفنی‌رامشهر بسرپرستی آقای مهندس خسرو صارمی باصفهان اعزام‌وحداکثر ۱۵روز در هتل شاه‌عباس اصفهان اقامت‌مینمایند. علاقمندان میتوانند برای کسب هرگونه اطلاع‌به‌آقای مهندس صارمی هتل شاه عباس مراجعه‌فرمایند.

آ-۳۲۸۳۴ سازمان عمران رامشهر

آگهی پذیرش هنرجو

هنرستان‌نساجی ورنگرزی‌تهران در سال تحصیلی ۴۸-۱۳۴۹ یکصدوبیست‌نفر هنرجوبرای‌سال چهارم از طریق‌امتحان ورودی میپذیردثبت‌نام روز ها ی‌دوشنبه وچهارشنبه تاروز چهارشنبه ۱۹ شهریور ماه انجام میگیرد.

مدارك مورد لزوم

۱-کارنامه یاگواهی قبولی سال‌سوم‌دبیرستان
۲-گواهی حسن اخلاق
۳-یکبرك رونوشت‌شناسنامه
۴- دوقطعه عکس ۴×۶
۵-فیش بانکی‌بمبلغ سیصدریال بحساب ۱۵۰۴ بانك مرکزی

این‌مبلغ‌بهیچ عنوان مسترد نخواهدشد . م‌الف ۴۹۸۱

رئیس‌هنرستان نساجی ورنگرزی مصطفی . سلیمی

آ-۳۲۸۶۲

آگهی بصاحبان کالاهای متروکه در انبار های گمرك

اداره کل گمرك باستناد ماده ۶۷ آئین‌نامه اجرای مقررات‌مصوب دهم تیرماه ۱۳۳۷ بدین وسیله باطلاع عموم میرساند که ۳۰ روز پس‌از انتشار این آگهی نسبت بفروش کلیه کالاهائی که تاتاریخ آخر مهرماه ۱۳۴۷ از طریق کلیه نقاط مرزی اعم‌ازراه خشکی و دریائی و هوائی وارد کشور شده وبعلت هشت ماه توقف در انبار های گمرك متروکه گردیده وبرابر مقررات بوسیله ادارات گمرك مرکز ویاشهرستانها بصاحبان آنها و یاموسسات حمل کننده کالا اخطارموضوع ماده ۶۶ آئین‌نامه گمرکی بعمل آمده اقدام خواهد نمود صاحبان کالا ویانماینده قانونی آنان میتوانند قبل از انقضاء مدت مزبور بادارات گمرك مربوطه مراجعه و نسبت بترخیص کالای خود اقدام نمایند .

اداره فروش کالای متروکه وضبطی کل گمرك

۱-۳ آ-۳۲۸۳۶

تجدید آگهی مناقصه‌گوشت- شماره ۱۲- تاریخ ۴ر۵ر۴۸

پادگان زنجان مصرف یك قلم جنس شرح زیر را

| ردیف | نوع | میزان جنس |
|---|---|---|
| ۱ | گوشت گوسفند | ۲۰۰۰۰ کیلو |

از طریق مناقصه خریداری مینماید . پیشنهاد دهندگان‌می توانند با مراجعه بدفتر آماده‌ها و ملاحظه مشخصات اجناس و دریافت برك شرائط و مشخصات معامله پیشنهاد خودرا طبق مفاد مندرج در شرائط معامله تنظیم و تاساعت ۱۳ر۳۰ روز ۲۱ر۵ر۴۸ بدفتر آماده‌ها «سررشته داری لشگر زنجان» واقع در پادگان شماره ۲ زنجان تسلیم نمایند.

اداره‌مناقصه گذار : دفتر آماده های لشگر زنجان

آ-۳۲۷۹۴

آگهی مناقصه شماره ۱ پست‌اول

پست مهندسی ۱۰۳ پیرانشهر وسائل ومصالح لازم بشرح‌زیر جهت تعمیر و نگهداری اماکن‌و تاسیسات پادگان پیرانشهررا یکجا از طریق مناقصه برابر مفاد کامل آئین‌نامه معاملات‌دولتی خریداری مینماید.

۱- وسائل و مصالح ساختمانی از قبیل آجر و گچ‌وسیمان و آهك و وسائل مربوط به‌رنك آمیزی‌و غیره .
۲-وسائل برقی از قبیل سیم ولامپ وفیوز ووسائل مربوط‌به سیم کشی وغیره .
۳- وسائل تعمیر موتور های برق ووسائل یدکی آن« موتور های ام - وی -ام » و غیره.
۴- وسائل‌لوله کشی - لوله ها به اندازه مختلف و شیر های مختلف ووسائل مربوط‌به‌آن و غیره.
۵- وسائل باغبانی اشجار تخم گلها بیل و ماشین چمن زنی و غیره .
۶- وسائل تعمیر پمپهای بنزین و تانکر و انواع وسائل ریخته‌گری ازقبیل درب‌فرهای‌آشپزخانه و درب انبار های نفت‌و بنزین و غیره .
۷«ب»- مجموع کل خرید در حدود ۱۲۰۰۰۰۰ ریال میباشد.

۱- پیشنهاد دهندگان باید بابت سپرده مبلغ ۶۰۰۰۰ ریال «پنج درصد کل معامله » اسناد خزانه در شش قطعه‌ده‌هزارریالی تهیه وپیشنهادات بایستی‌دررو نسخه. تنظیم نسخه‌اول به‌سازمان ممیزی ارتش شاهنشاهی تحویل و رسید آن راهمراه اوراق خزانه ضمیمه‌پاکت دوم نموده تاآخر وقت اداری روز ۱۵ر۵ر۴۸ به دفتر پست مهندسی ۱۰۳ پیرانشهر تحویل و رسید دریافت دارند .

۲- پیشنهاد دهندگان میتوانند همه روزه در وقت اداری برای کسب اطلاع بیشتر ودریافت صورت وسائل مورد نیاز به دفتر پست مهندسی ۱۰۳ پیرانشهر مراجعه نمایند.

۳- کلیه پیشنهادات واصله در ساعت ۱۱ صبح‌روز۱۶ر۵ر۴۸ در حضور کمیسیون در دفتر فرماندهی تیپ ۱۲هوخشتر باز و قرائت میگردد و حضور پیشنهاد دهنده در جلسه آزاد است.

۴- بعد از تعیین برنده پیمان مدت هفت روز بنامبرده تا تاریخ ۲۱ر۵ر۴۸ جهت عقد قرارداد مهلت داده میشوددرصورتیکه از عقد قرارداد خود خودداری نماید سپرده وی به نفع دولت ضبط و بانفر دوم باشرایط مندرج در آگهی قرارداد بسته خواهد شد.

۵- برنده مناقصه بایستی ده‌درصد حسن انجام کار مطابق با کل کار نقدا یاتضمین بانکی از بانکهای مجاز دریافت‌و به‌دفتر پست مهندسی ۱۰۳ پیرانشهر تحویل نماید.

۶- کلیه هزینه لازم اعم از هزینه آگهی وهرگونه عوارض مالیات و مخارج ثبتی بعهده برنده مناقصه خواهد بود.

۷- به پیشنهادات مبهم و مشروط و یا ناقص مشمول قسمتی از وسائل باشد ترتیب اثر داده نخواهد شد .

۸- پست مهندسی ۱۰۳ پیرانشهر متواند ۲۵ درصد کل خرید را کسر یا اضافه نماید .

۹- پست مهندسی ۱۰۳ پیرانشهر در رديك‌یا کلیه‌پیشنهادات مختار است .

آ-۳۳۵۲۰ پست مهندسی ۱۰۳ پیرانشهر

آگهی مناقصه شماره ۷۶۸ر۴۸

راه‌آهن دولتی ایران دوازده قلم لوازم مختلف ازقبیل. کاغذ. سمباده چوبی. سمباده گردفیبری. نوار کاغذی. پارچه سمباده نواری. سمباده جلقه‌ای. پارچه سمباده آهنی. وپوست نواری‌را برطبق مشخصات وشرایط‌مربوطه. ازطریق‌مناقصه‌تحویل‌تهران انبارهای مرکزی ب راه‌آهن خریداری مینماید .

داوطلبین شرکت در مناقصه میتوانند در ساعات اداری جهت دریافت اسناد مناقصه باداره کارپردازی مراجعه فرمایندشرکت کنندگان در مناقصه باید مبلغ بیست‌هزار ریال اسناد خزانه بعنوان سپرده شرکت در مناقصه ازاداره اسناد خزانه وزارت دارائی‌یابانکهای عامل خریداری‌وبصندوق‌راه آهن‌پرداخت‌ورسید آنرا بضمیمه پیشنهاد خود تاساعت ۹صبح‌روز ۳ر۶ر۴۸ درصندوق پیشنهادها واقع در اداره کارپردازی بیاندازند. پیشنهادهای‌واصله ساعت ده‌روز مزبوربازوقرائت‌خواهد شد.حضور پیشنهاددهندگان یانمایندگان مجاز آنها درجلسه مناقصه آزاد است وراه‌آهن در رد یاقبول هریك یاتمام پیشنهادها مادامیکه قرارداد مبادله‌نشده است مختار می‌باشد. به‌پیشنهاد فاقد سپرده ومشروط و مبهم و پیشنهادیکه بعداز موعد مقرربر سد ترتیب اثرداده نخواهدشد. سپرده برنده اول‌ونفردوم مناقصه نگهداری ودر صورت استنکاف از انجام معامله بدون‌هیچگونه تشریفات بنفع راه‌آهن ضبط خواهد شد. مالیات متعلقه وهرگونه عوارض دیگر بعهده برنده مناقصه می‌باشد. راه‌آهن میتواند صدی بیست وپنج از میزان معامله را کسر یااضافه نماید . م‌الف ۴۹۸۵

راه‌آهن دولتی‌ایران

آ-۳۲۸۶۸ ۱-۲

حادثه‌سازان جهان

از آپولو ۱۱ تا ماجرای تدکندی و از جنجال الهه وگوگوش تا عشق ژاکلین و وارن بیتی کاملترین مقالات درباره سفر های فضائی

بحث پرشور دستغیب درباره موج نو

دهها سرگذشت خواندنی وماجرای شگفت‌انگیز در

مجله‌جوانان

مجله جوانان مورد پسند همه روزهای دوشنبه دراختیار شماست

روزنامه فردا

چهارشنبه ها منتشر میشود

پخش محصولات تاباك اوریژینال آلمان در ایران

از این تاریخ پخش انحصاری محصولات تاباك اوریژینال آلمان در سراسر ایران‌به موسسه نصیر واقع در خیابان‌پهلوی‌مقابل سینما مهتاب شماره ۲۹۳ طبقه‌سوم‌شماره ۴ واگذارشده است .

نمایندگی کل فرآورده‌های تاباك اور یژینال‌آلمان‌درایران‌از همکاری‌که‌بامسئول پخش‌محصولات مزبور بعمل می‌آورید قبلا صمیمانه تشکر مینماید .

فروشگاه آلبرت نمایندگی کل محصولات تاباك اوریژینال آلمان در ایران