اطلاعات ۱۳۰۴
۲۴ صفحه
سه‌شنبه ۳۰ مهرماه ۱۳۴۷ . . . . . شماره ۱۲۷۲۱
. . . . . سال چهل‌وسوم . . . . . تکشماره ۴ ریال

وزیر آموزش و پرورش :

شهرستانیها بهتر از تهرانیها درس میخوانند!

در صفحه بیست‌و یکم

باسرمایه ۱۳۰۰ وکیل‌دادگستری و ۱۲۰۰ سردفتر

بانک «داد» تأسیس میشود

* این بانک مرکز راهنمائی برای مردم و موسسات تحقیقاتی دائر میکند و به قضات و وکلای دادگستری وام میدهد

در صفحه بیست‌و یکم

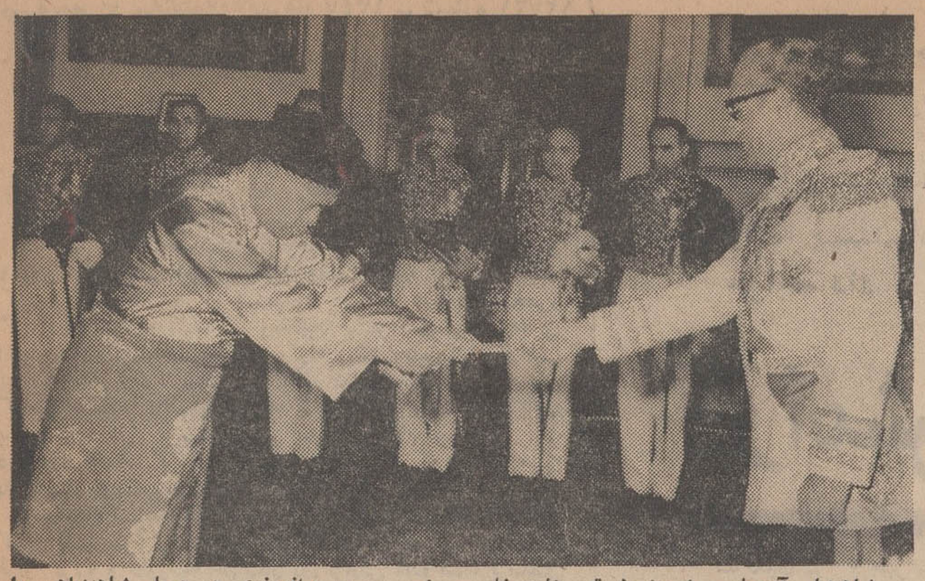

شاهنشاه آریامهر امروز طی تشریفات خاصی سفیر جدید اندونزی در دربار شاهنشاهی را بحضور پذیرفتند . «آریفین عثمان» سفیر جدید اندونزی در این شرفیابی استورانامه‌های خود را به حضور ملوکانه تقدیم کرد . دراین مراسم آقای علم وزیر دربار شاهنشاهی ، قائم‌مقام وزیر امور خارجه ، روسای کل تشریفات شاهنشاهی و وزارت امور خارجه آجودانهای لشگری و کشوری شاهنشاه آریامهر روسای تشریفات دربار شاهنشاهی و رئیس دفتر مخصوص شاهنشاه آریامهر افتخار حضور داشتند .

در عکس بالا سفیر اندونزی استورانامه خودرا به‌حضور ملوکانه تقدیم میکند .

در ویتنام آرامش کامل برقرار شد

در جبهه های جنگ ویتنام جنوبی هیچگونه عملیات جنگی دیده نمیشود

امریکا و ویتنام شمالی، یك آتش بس ۳۶ ساعته موضعی اعلام کردند

امریکا عده‌ای از اسرای جنگی ویتنام شمالی را آزاد کرد

رزمناو امریکائی نیوجرسی سواحل ویتنام شمالی را ترك کرد

درصفحه ۲

تظاهرات ۷۰۰ هزار نفری ضد جنك ویتنام

۷۰۰ هزار نفر از مردم ژاپن در ۳۶۳ نقطه این کشور علیه جنك ویتنام دست به تظاهرات شدیدی زدند

در جریان تظاهرات زدو خورد های شدیدی با پلیس روی داد و ۴۰۰ نفر بازداشت شدند

تظاهر کنندگان روی ریل ها خوابیدند تا از رساندن سوخت به پایگاه های امریکا جلوگیری کنند

پلیس برای مقابله با تظاهر کنندگان اختیارات فوق‌العاده گرفت

درصفحه ۲

مار

یك گاو را بلعید!

در غنا یك گاو گمشده را در شکم یك مار عظیم ـ الجثه یافتند

مار گاو را بطور کامل بلعیده بود !

درصفحه ۲

اعلامیه وزارت دربار شاهنشاهی درباره

سفر شاهنشاه به کویت

● شاهنشاه از ۲۳ تا ۲۶ آبان ماه به‌کویت مسافرت خواهند فرمود

وزارت دربار شاهنشاهی امروز اعلامیه مربوط به سفر رسمی شاهنشاه آریامهر به کشور کویت را بدین شرح انتشار داد :

نظر بعوالم دوستی ومودت بین کشور شاهنشاهی ایران و کشور کویت از طرف والاحضرت شیخ صباح‌السالم‌الصباح امیر دولت کویت از اعلیحضرت همایون شاهنشاه آریامهر برای انجام یك دیدار رسمی بکشور کویت دعوتی بعمل آمده است.

این دعوت باخرسندی مورد قبول اعلیحضرت همایون شاهنشاه آریامهر گردیده واز تاریخ ۵شنبه ۲۳ تا یکشنبه ۲۶ آبان ماه ۱۳۴۷ مطابق باچهاردهم تاهفدهم نوامبر ۱۹۶۸ رسما به‌آن کشور مسافرت خواهند فرمود .

وزیر دربار شاهنشاهی
اسداله علم

گران‌ترین اجاره‌خانه‌ها را دولت میدهد !

* سازمان های دولتی ماهی ۵ میلیون و هفتصد هزار تومان اجاره محل میدهند .

* دولت بفکر نجات خود از اجاره نشینی است

* وزارت آموزش و پرورش سالی ۲۵ میلیون تومان اجاره میدهد .

اجاره خانه ها در تهران بااینکه مستغلات خالی زیاد است بالا رفته است و ما طی بررسی هائی که در شماره های قبل داشتیم علل افزایش اجاره خانه ها را ذکر کردیم. درحال حاضر در قسمت های شمالی شهر تهران فعالیت‌های ساختمانی بصورت احداث بنا های چند طبقه وجود دارد . و آپارتمان سازی رایج شده است .

بقیه در صفحه بیست‌وسوم

دکتر نهاوندی در مراسم معرفی روسای جدید دانشگاه پهلوی گفت :

برای استادان دانشگاه پهلوی مسکن تهیه میشود

* دبیرستان شبانه روزی وابسته به دانشگاه پهلوی سال تحصیلی آینده دایر میگردد

صفحه ۱۹

آشنائی بابرندگان جوائز بزرگ

درصفحه دهم

آگهی راجع بگواهینامه های حق خرید سهام بانك توسعه صنعتی ومعدنی ایران

مجمع عمومی فوق‌العاده صاحبان سهام بانك توسعه صنعتی و معدنی ایران اخیرا تصویب نمود که بسرمایه قبلی بانك که ۷۲۰ میلیون ریال بود ۲۴۰ میلیون ریال افزوده و ۲۴۰ هزار سهم یکهزار ریالی جدید به‌بهای اسمی باشخاصیکه در تاریخ تصویب مجمع صاحب سهم بوده وطبق اساسنامه بانك حق اولویت در خرید سهام جدید را دارا هستند به‌نسبت هرسه سهم یك سهم فروخته شود . بانك برای هریك از سهامداران گواهینامه‌ای صادر و ارسال داشته است که در آن تعداد سهام جدیدی که دارنده گواهینامه حق خرید آنرا دارد معین شده است. دارنده گواهینامه تاروز ۲۸ آذر ۱۳۴۷ فرصت دارد که بهای سهام جدید راپپردازد و یاحق خودرا باشخاص دیگر انتقال دهد .

اینك نظر بمراجعه ودرخواست مکرر اشخاص علاقمند به خرید وفروش گواهینامه‌های مزبور بدینوسیله باطلاع سهامداران بانك توسعه صنعتی و معدنی ایران و کلیه اشخاصی که مایل بخرید و فروش گواهینامه های حق‌خرید سهام جدید بانك هستند میرساند که ازاین تاریخ تاروز سه‌شنبه ۲۶ آذرماه ۱۳۴۷ میتوانند همه‌هفته روزهای شنبه و سه‌شنبه بین ساعت ۹½ تا ۱۱ بامداد در سالن بانك توسعه صنعتی و معدنی ایران واقع در خیابان شیراز (بهجت‌آباد) شماره ۱۳۳ حضوریافته گواهینامه های حق خریدسهام جدید بانك رابین خود معامله کنند. مجددا یادآوری میشود که در هرحال بهای سهام جدید باید حداکثر تاروز پنجشنبه ۲۸ آذر ۱۳۴۷ بیکی از شعب بانکملی ایران که دراین آگهی نامبرده میشود (آبادان ، اصفهان ، اهواز ، بابل، بروجرد ، بندرشاه ، تبریز ، تهران شعبه مرکزی ، تهران شعبه بازار ، خرمشهر ، رشت ، رضائیه ، زاهدان ، ساری ، شوشتر ، شیراز، فسا، کاشان ، کرمان ، کرمانشاه ، لاهیجان ، مشهد ، همدان، یزد ،) پرداخت گردد واگرنه‌حق‌دارنده گواهینامه ساقط خواهدشد .

بانك توسعه صنعتی و معدنی ایران
آ_۴۵۲۴۴ ۱_۲

دو سرپاسبان دیشب در تهران کشته شدند

* قاتل که بااسلحه ماموران بطرف مردم تیرشلیك می کرد در یك باغ محاصره شد و هدف گلوله قرار گرفت

● انگیزه‌قتل‌هائی که بوسیله این جنایتکار صورت گرفته تحت بررسی میباشد

در صفحه بیست‌و یکم

سرپاسبان یکم شهید اسحقی

سرپاسبان سوم شهید عزیزی

تبریك به مرد آزاده ودرستکاری که بیش از ۲۵ سال است باکمال درستی و صداقت در اغلب دوایر دولتی و ملی مصدر نظارت های مالی بوده و تاکنون دیده وشنیده نشده که دیناری سوء استفاده نموده باشد . خدمات شایسته ایشان باهالی بویژه در فرهنك ، شهرداری ، شیروخورشید سرخ و سایر موسسات ملی و دولتی برکسی پوشیده نمی‌باشد و این نیست مگر در سایهٔ ایمان به‌نیات پاك شاهنشاه آریامهر و عشق به‌وطن . رحمت به‌پدرانی که چنین فرزندان شایسته و درستکاری بجامعه تحویل میدهند. درود به آقای حاج احمد کمیلی‌زاده عضو محترم انجمن شهر اهواز

اهواز ـ احمد منیعی بنمایندگی از طرف قاطبه اهالی و ورزشکاران این شهرستان آ_۴۵۹۹۴

کردش یازده روزه سفینه آپولوی ۷ بدورزمین امروز پایان می‌یابد وفضا نوردان بزمین بازمیگردند دیشب فضانوردان آخرین پیام تلویزیونی را فرستادند و گفتند که امروز بزمین شما برمیگردیم.

دراین‌مدت آپولو ازقسمت های‌مختلف زمین عکس‌هائی برداشت و بزمین مخابره کرد .

عکس بالا از داخل سفینه گرفته شده و به‌پایگاه کیپ‌کندی مخابره گردیده است ـ والتر کنینگهام(سمت چپ) و دون‌ایزل سمت راست بادقت فرستنده تلویزیونی آپولورا برای مخابره پیام تنظیم کنند .

«شیرا» فرمانده آپولو بعدازصدور دستورات لازم در پشت سفینه به استراحت پرداخته است .

پیکان جواهرنشان

جایزه قهرمان شانس

بلیطهای اعانه ملی مخصوص ۴ آبان

فقط ۸ روز دیگر

۳۱۱۰۷۱

شماره جدید تلفن
روزنامه اطلاعات است

برنامه‌های تالار رودکی بمناسبت جشن فرهنك و هنر

۳ آبان ـ اپرای دلاور سمهند
۵ و۶ آبان ـ ارکستر فیلارمونیك اشتوتکارت
۸ و۹ آبان ـ یهودی منوهین و ارکستر فستیوال بات
۱۱ آبان ـ رسیتال آواز الیزابت شوارتسکف
۱۲ و۱۳ و۱۴ آبان ـ ارکستر سنفونیك دولتی مسکو
۱۶ و۱۷ آبان ـ کمدی فرانسز بازی «عشق و تصادف» و «یك هوس»
۱۸ و۱۹ آبان ـ کمدی فرانسز «بریتانیکوس»

بلیط این برنامه‌ها همه روزه از ساعت ۹صبح تا ۱ بعدازظهر واز ۴تا ۸ بعدازظهر درگیشه تالار رودکی فروخته میشود . الف۷۵۰۱

بزودی «گلپا» خواننده‌ای که آوای دلنشینش سالها تارهای قلب شما را لرزانده برپرده سینما های بزرك تهران و شهرستانها میدرخشد .

اکبر گلپایگانی درفیلم
مرد خنجره طلائی
محصول استودیو میثاقیه

آ_۴۶۱۳۲

اطلاعیه

شرکت برق منطقه‌ای تهران

پیرو اطلاعیه قبلی این شرکت اعلام میدارد .

سازمان مرکز اطلاعات برق

از ساعت ۸ صبح روز بیست و چهارم مهر ماه ۴۷ درساختمان مرکزی شرکت واقع‌درمیدان‌ژاله آغاز بکار نمود .

سازمان مذکور در تمام ۲۴ ساعت آماده‌و پاسخگوی مراجعین‌محترم بوده ومشترکان‌گرامی و ساکنین محترم پایتخت میتوانند در مواقع‌بروز حوادث ویاخاموشیهای‌اتفاقی‌فقط وسیله‌تلفنهای شماره

۷۶۳۰۲۰ تا ۷۶۳۰۲۹

باسازمان اطلاعات برق تماس حاصل نموده واز مراجعه به نگهبانی‌ها و سایر واحد های تابعه شرکت در این گونه مواقع خودداری فرمایند .

م‌الف ۷۳۹۶

شرکت برق منطقه‌ای تهران

تحت توجهات عالیه‌علیاحضرت فرح‌پهلوی شهبانوی ایران

سومین فستیوال بین‌المللی فیلم‌های کودکان ـ تهران ۱۳۴۷

در تاریخ نهم آبان ماه جاری افتتاح شده و تا بیستم آبانماه ادامه خواهد یافت طی برنامه های نمایش رسمی فستیوال که از دهم تابیستم آبان ،هرروز درساعات ۴½ و۷ بعداز ظهر ، درسینما دیاموند برگزار خواهد شد ، درحدود ۱۱۰ فیلم طویل و کوتاه از ۲۲ کشور بمعرض نمایش گذارده خواهد شد.

بلیط های ورودی برای هر سانس ۵۰ ریال ارزش دارند.

همچنین تعداد معینی بلیط های دائمی برای ۲۱ سانس شامل برنامه های مختلف به بهای ۵۰۰ ریال به‌فروش میرسند که‌باین ترتیب درقیمت آنها بیش از ۵۰٪ تخفیف منظور شده است .

این بلیط ها از تاریخ اول‌تا هشتم آبان ماه‌بین ساعات ۸تا۱۲ صبح و۵ر۲ تا ۶ بعداز ظهر درمحل های زیر بفروش میرسند:

ـ دبیرخانه فستیوال ، واقع در پارك فرح ، بلوار الیزابت .
ـ کانون پرورش فکری کودکان و نوجوانان ، خیابان بهار، شماره ۱۰ طبقه سوم . ۱_۳ آ_۴۵۶۳۸

آغاز هفته دوم نمایش

مردانه بکش

شرح درصفحه ۱۱

سرمقاله

وداع با کنکور

در آئین سلام مبعث، شاهنشاه توجه خاصی نسبت به دانشگاهیان ومسائل دانشگاهی مبذول داشتند وضمنا اشاره فرمودند :«باید کاری کنید که بهترین استعدادها در همه رشته‌ها مشخص‌و گردآوری شوند ووسیله کار و فعالیت بیشتر ببهترین صورت در اختیار آنان گذاشته شود تا ازین راه سطح تحقیق و ابتکارعلمی پیوسته بالاتر رود . برای این منظور شاید مفید باشد که بجای کنکور هرساله دانشجویانی که باید امکان ورود بدانشگاهها بدانها داده شود برحسب معدل متوسط سالانه سه سال آخر دبیرستان انتخاب گردند و در مورد دانشجویانی که در سطح‌خیلی بالا باشند حتی هزینه تحصیل آنها نیز فراهم شود ».

این بیان شاهانه یکی از مهمترین خطوط سیاست آموزشی کشور بشمار می‌آید که خوشبختانه در وزارت علوم نیز موردتوجه قرار گرفته و بطوریکه خبرنگار ما گزارش داده است براساس همین فکر در آنجا یك مرکز طرح ریزی سیاست علمی تشکیل میشود تا بوسیله کارشناسان فن برنامه انتخاب دانشجو را ازطریق سنجش استعدادهادر مرحله آموزش متوسطه اجرا و دانش‌آموزان مستعد را از همان دوره دبیرستان برای تحصیل در مرحله عالی‌دست چین وبدانشگاه هدایت کند.

ماهمیشه راجع به«کنکور» عقیده داشته‌ایم که تحت شرایط فعلی ، اولا کنکور یکنوع بخت آزمائی است و ثانیا سندی بر بی‌اعتباری دیپلم متوسطه.

دیپلمی که بعد از دوازده سال تحصیل بدست یك دختر یاپسر جوان میدهند قاعدتا باید یکی از دومعنی را داشته باشد . یابایدبر درجه‌ای از تخصص دلالت کند که فلان هنر از صاحب این ورقه برمی‌آید و باعتبار این مدرك میتوان فلان کار را بوی سپرد واز وی توقع انجام آن داشت.

یااینکه اگر این معنی نمیدهد ، لااقل گواه باشد براینکه صاحب دیپلم دروس دوره متوسطه راکه پایه‌دروس دانشگاهی است ازهر جهت خوانده و فهمیده و حالا آماده است برای اینکه تحصیلاتش را در دوره عالی ادامه بدهد.

دیپلم متوسطه در مملکت ما واجد هیچکدام ازین دو امتیاز نیست. نه‌فقط دیپلم گواهی بریك تخصص جزئی مثلا ماشین‌نویسی‌نیست وماشین‌نویس‌باعتبار دیپلم ماشین‌نویسی‌میتواندکاری برای‌خوددست وپا کند که دیپلمه آنرا هم نمیتواند، قائل شدن شرط قبولی در «کنکور» برای ورود بدانشگاه، معنایش اینست که ورقه «دیپلم» حتی برای تضمین معلومات دیپلمه‌ها در حدهمان درسهای‌دوره متوسطه کفایت نمیکند. دلیلش اینکه اکثر دیپلمه‌ها در جریان کنکور بکلی در میمانند و بعضی نیز صرفا بطور تصادفی و بکمك «شانس» موفقیت حاصل میکنند.

مامکرر نوشته‌ایم غلط است اینکه هر شاگرد مدرسه‌ای‌بمحض آنکه قدم در مدرسه متوسطه گذاشت هدفش بدست آوردن دیپلم وروی‌آوردن بدانشگاه‌باشد. این سیستم سبب میشود مثل‌امروز در حالیکه مملکت از لحاظ «تکنیسین» یعنی کادر میان مدیران متخصص و کارگران ساده سخت درمضیقه است، انبوهی ازجوانان -جوانانی که میتوانند کادر «تکنیسین» را تامین کنند - پشت در دانشگاه ویلان بشوند و همه ساله‌درابتدای فصل تحصیلی باماجرای کنکور دست بگریبان باشیم .

درهمه جای دنیا تحصیلات عالی اختصاص دارد به استعدادهای ویژه، استعدادهای فطری که قابلیت هیجده سال ، بیست سال، بیست‌وچند سال سروکله زدن با کتاب و کاغذ و درس و بحث دارند ودست‌آخر میتوانند در رشته‌ای‌ازعلوم بدرجه تخصص‌برسند. این استعدادها اگر در جامعه زمینه و امکان پیشرفت پیدانکنندظلم در حق جامعه است. همانطور هم وقتی جامعه بخواهد امکاناتش‌را باختیار کسانی بگذارد که در خلقت و فطرت‌ایشان چنین‌استعدادی موجود نیست در واقع خودش وآن افراد را معطل کرده است‌پس باید در یك مرحله‌ای این دو گروه ارزیابی وازهم مشخص بشوند وآن مرحله ، جائی بجز دبیرستان نیست.

مابرای اینکه کار خودمانرا سبك کنیم و نظمی دررهبری نسل جوان بوجود آوریم باید همانطوری که شاهنشاه اشاره فرموده‌اند محصلین دوره عالی را از دوره متوسطه جدا کنیم و بطرف دانشگاه سوق بدهیم بدون آنکه نیازی به کنکور وجود داشته باشد.

باید با محك دقیق ، از سال سوم یاچهارم متوسطه عیار دانش آموزان رامشخص کرد . دسته‌ای راکه استعداد ادامه تحصیل در دوره عالی دارند باید مهیا جهت ورود بدانشگاه ساخت ولوآنکه بضاعت مادی ایشان کفاف ندهد ولازم باشد دولت وسازمانهای مسئول وسائل وموجبات کافی برای آنها فراهم سازند.بقیه را نیز باقتضای احتیاجات مملکت باید طوری تربیت کنیم که لااقل بعد از دوازده سال درس خواندن خودشان بدانند چکاره‌اند و چه‌کار از دستشان میاید.

باین کیفیت است که میتوان روی‌کنکور خط کشید وبرای همیشه با مسئله‌یی بنام کنکور وداع گفت.

امریکاوویتنام شمالی یك آتش‌بس ۳۶ ساعته موضعی اعلام کردند

فردا ویتنام‌شمالی پاسخ نهائی‌خود را به پیشنهاد صلح جانسون خواهد داد

کنفرانس‌مطبوعاتی جانسون

واشنگتن- سخنگوی کاخ‌سفید دیشب اعلام کرد که پرزیدنت جانسون در این‌هفته یك‌کنفرانس مطبوعاتی مهم تشکیل خواهدداد. اگرچه هنوز گفته نشده که جانسون درنظر داردچه‌موضوعاتی را درکنفرانس مطبوعاتی خود مطرح کند معهذا پیش‌بینی میشود که آخرین پیشنهاد های امریکادرباره قطع بمباران‌ویتنام شمالی مهمترین قسمت اظهارات رئیس جمهور امریکا را تشکیل خواهد داد. بهمین دلیل ناظران مطلع اظهار عقیده می‌کنند که کنفرانس مطبوعاتی جانسون‌قبل ازروز ٤شنبه‌که روز مذاکرات هفتگی نمایندگان‌امریکاوویتنام شمالی درپاریس است تشکیل نخواهد شد . جانسون احتمالا ترجیح خواهد داد که هاریمن باردیگربانمایندگان‌ویتنام‌شمالی درپاریس ملاقات کند .وسپس اظهار خودرا در باره آخرین تحولات مسئله ویتنام عنوان نماید .

آرامش کامل در ویتنام مستقر شد

سایگون - ۳۰ مهر - خبرگزاریها - امروز علائم تازه‌ای از احتمال قطع فوری‌بمباران‌ویتنام‌شمالی واعلام آتش‌بس کامل در ویتنام بچشم میخورد. دولت امریکا یك عده ۱٤ نفری از ملوانان اسیر ویتنام شمالی را آزادکرد و بهمین مناسبت از طرف امریکا وویتنام شمالی در سواحل ویتنام شمالی آتش‌بس ۳٦ ساعته اعلام شد و در همان حال گزارش رسیدکه امریکا رزمناو عظیم «نیوجرسی» را ازسواحل ویتنام‌شمالی دورکرده ودرتمام جبهه‌های جنك ویتنام آرامش بی نظیری برقرار است . خبرنگار خبرگزاری فرانسه که از تعداد زیادی ازجبهه‌های جنك دیدن کرده گزارش داد که در هیچیك ازنقاط مورد بازدید او اثری ازجنك وحتی حوادث‌کوچك نظامی بچشم نمی‌خورد . هلیکوپترهای امریکائی با آرامش خاطر در ارتفاع کم پرواز میکنند بدون آنکه ویت‌کنگها به آنها تیراندازی نمایندوکاروان‌های نظامی از جاده‌ها عبور میکنند بدون‌آنکه بااسلحه سنگین مجهز باشند و یا از حمله دشمن نگران باشند . فرماندهان نظامی امریکا اعلام کرده‌اند که در روزهای اخیر هیچگونه جنگی بین طرفین روی‌نداده‌است. دراین‌ضمن دولت امریکا منتظر پاسخ نهائی ویتنام شمالی به پیشنهادات صلح خود می باشد .

آزادی ملوانان ویتنامی بقول‌یك سخنگوی امریکائی‌یك‌عمل‌حسن‌نیت از طرف دولت امریکا بود که‌در جریان بحث هائی که راجع به قطع کامل بمباران ویت‌نام شمالی میشود صورت گرفت . این ۱٤ سرباز از یك ناوشکن امریکائی پیاده شدند و با قایق در ۱۹ کیلو متری شهر «وین» در ویتنام شمالی پیاده شدند. آنهادر جریان‌یك‌جنك دریائی‌بین امریکاو ویتنام شمالی‌در ۱۹٦٦ اسیر شده بودند . قبلا نیز امریکا ٥ سرباز ویتنام شمالی را آزاد کرده بود .ترتیب تحویل این عده وآتش‌بس ضمیمه آن درپایتخت لائوس بین طرفین داده شده بود . بدنبال آزاد شدن ۱٤ سربازویتنام شمالی توسط امریکا و آتش‌بس ۳٦ساعته، مقامات‌امریکائی هرگونه اقدام جدیدی را از طرف آمریکا برای صلح ویتنام تکذیب کردند .

سخنگوی وزارت خارجه امریکا گفت این دو حادثه محدود به محل معینی بود و آتش‌بس برای تحویل بی‌خطر اسیران بوده است . انتظار میرود هانوی روز چهارشنبه به پیشنهادات صلح امریکا برای قطع بمباران پاسخ دهد .

همزمان با این در پاریس«تان‌له» نماینده ویتنام شمالی در آخرین دقایق کنفرانس مطبوعاتی را که قرار بود تشکیل دهد لغو کرد و این اقدام نیز یعنوان آمادگی برای مذاکره فردا بین امریکا و هانوی تلقی شد که قرار است پاسخ‌ویتنام شمالی به پیشنهاد امریکا طی آن داده شود .

* مشاجره درهانوی

منابع مطلع دیپلماتیك میگویند شاید مشاجره‌بین هواداران‌مسکو. وهواداران پکن‌درهانوی سبب‌تعویق پاسخ هانوی به‌پیشنهاد جدیدامریکا شده باشد .

این منابع میگویند «لودوك‌تو» مشاور «سوان‌توی» نماینده هانوی در مذاکرات پاریس هم‌اکنون در هانوی استو بارهبران‌حزب ودولت مشورت میکند . وی از راه مسکو و پکن به هانوی‌رفته بود و۲٤ساعت در مسکو و ۷۲ ساعت درپکن‌توقف کرده بود . تا موقعی که تصمیم هوشی‌مین دربرابر پیشنهاد امریکا گرفته شود نمایندگان هانوی در پاریس منتظر خواهند ماند .

در رادیو هانوی یك «مفسر بخش در داخل‌ویتنام جنوبی کاهش ویت‌کنك» اعلام کرد که امریکا یابد حق ندارد در برابر قطع بمباران پخش این‌اظهارات‌از رادیوهانوی ویتنام شمالی‌بخواهد که‌نبردآزادی- کرچه تازه نیست . اما جالب است زیرا در گفتار مزبور رسما تقاضای امریکا دایر براقدام متقابل ویتنام شمالی در کاهش جنك بکلی رد شده است .

رادیو هانوی افزود: اگر امریکا میخواهد از شکست های تازه‌ای اجتناب کند و اگر میخواهد صلح شرافتمندانه‌ای داشته باشد ، راهی جز پایان دادن به جنك و هجوم خویش ندارد .

● **برپاد میشود**

یکی از رهبران جوانان انگلیس مخالف جنك ویتنام امروز اعلام کرد که علیرغم شایعات مربوط به قطع قریب‌الوقوع بمباران ویتنام شمالی تظاهرات بزرگی که قرار است روز ۲۷ اکتبر جاری برای اعتراض به جنك ویتنام در لندن برپا میشود طبق برنامه قبلی برگزار خواهدشد رهبر تظاهرات به«جاویس کاروهان» وزیر کشور انگلستان اطمینان داد که تظاهر کنندگان بهیچیك از ساختمان های عمومی‌و ادارات‌دولتی لندن حمله نخواهند کرد .

۷۰۰ هزار ژاپنی بجنگ ویتنام اعتراض کردند

تظاهر کنندگان خواستار برچیدن پایگاه های آمریکائی از ژاپن بودند

توکیو - ۲۹ مهر- خبرگزاری فرانسه - امروز بیش از هفتصد هزار نفر از جوانان ژاپنی واعضای سندیکاها در ۳٦۳ نقطه این‌کشور بعنوان مخالفت با ادامه جنك ویت نام دست بتظاهرات زدند.

تظاهر کنندگان‌ضمنا درخواست میکردند که پایگاههای امریکائی در ژاپن تعطیل شود و پایگاه اکیناوا بدولت ژاپن مسترد گردد.

در توکیو بین هزاران نفراز جوانان و افراد پلیس‌زدو خوردهای شدیدی روی داد وعده زیادی‌از دو طرف زخمی شدند و ٤۰۰ نفراز تظاهر کنندگان بازداشت گردیدند

ماموربن پلیس برای پراکنده کردن جوانان ژاپنی از گزاشك آور استفاده کردند و برای‌آنکه بعدا بتوانند تظاهر کنندگان‌را دستگیر سازندلباسهای آنهارابایك مایع رنك کردند.

در ایستگاه راه آهن «شین- جوکو» براثر تظاهرات جوانان‌رفت وآمد وسایط نقلیه بکلی‌متوقف‌شد. تظاهر کنندگان روی ریل های راه آهن مستقر شده بودند تااز حمل سوخت بطرف پایگاههای امریکائی جلوگیری کنند .

دولت ژاپن امروز طبق قانونی به پلیس توکیو اختیارات فوق‌العاده‌ای برای پایان دادن به تظاهرات‌شدید وبی سابقه جوانان داد . در این تظاهرات که جمعا ۷۰۰ هزار نفر درآن شرکت کردند۸٤ نفرمجروح شدند و بیش از ٤۰۰ نفر توقیف شدند. بااجرای قانون جدید که‌طبق آن پلیس حق دارد هرکس را که بخواهدتوقیف کند،تعدادبازداشتی‌ها ومجروحین بالاتر خواهند رفت.

در ۱٦ سال گذشته این‌قانون فقط دوبار اجراشده است‌واشخاصی که طبق این قانون محکوم شوند هفت سال زندان‌در انتظارشان‌خواهد بود.

قانون از یك ربع پس از نیمه‌شب دیشب بموقع اجرا گذاشته‌شد . زیرا جوانان ضمن تظاهرات شروع به آتش زدن ادارات و ایستگاههای راه‌آهن کردند.

تظاهرات دیروز پس‌از جنك دوم بزرگترین تظاهراتی بود که در توکیو بوقوع پیوست . محل‌شروع تظاهرات ایستگاه«مشین جوکو» بود که از آنجا سوخت جت برای هواپیماهای آمریکائی که در پایگاههای ژاپن هستند فرستاده میشود. بخصوص همین ایستگاه‌بود که جوانان میکوشیدند آنرا آتش بزنند.

تخلیه چکسلواکی شروع شد

پراك -رویتر -عده‌ای از سربازان پیمان ورشو در چکوسلواکی روز دوشنبه بسوی کشورهای خود راه افتادند .بقیه طبق قرار داد اخیر مسکو - پراك ظاهرا برای مدت نامحدودی در چکوسلواکی باقی خواهند ماند. باین ترتیب تخلیه چکسلواکی شروع شد.

در پراك مردم شاهد حرکت این نیروها بودند . تانکها و زره - پوشهای شوروی سوار قطارهائی که عازم‌شمال‌بودند شدند وسربازان شوروی دسته دسته‌به داخل‌واگونها میرفتند .

ظاهرا این نیروها به آلمان‌شرقی میروند که‌برای حمله به‌چکسلواکی از همانجا آمده بودند . دژبانهای شوروی در کنار واگونهای قطارقدم میزدند.

رادیو پراك خبری به‌نقل از رادیو بوداپست نقل کرد که سربازان مجارستان از مرز چکوسلواکی گذشته واردخاك میهن خودشده‌اند. گزارش مشابهی نیز از ورشودر مورد سربازان لهستانی رسیده‌است.

طبق قرار داد تا آغاز زمستان‌فقط ۷۰ هزار از قوای خارجی در چکوسلواکی خواهند ماند .

مار گاو را بلعید!

اکرا - غنا - امروز در حومه اکرا پایتخت کشور افریقائی غنا حادثه‌ای روی داد که حتی کسانی که آن‌را بچشم دیده‌اند باور نمی‌کنند . ماجرا از این قرار بود که دو کارگر غنائی هنگامی که دنبال دوگاو گمشده می‌گشتند یك مار بسیار عظیم‌الجثه بر میخورند که شکم آن بطرز عجیبی برآمده بود. این مار عظیم‌با شکم بسیار برآمده خود شدیدا تعجب کارگران‌را برانگیخت‌بطوریکه آنها تصمیم گرفتند مار را بکشند و همین کاررا هم‌کردند وسپس شکم آن را پاره کردند و باکمال تعجب مشاهده کردند که یکی از گاوهای‌گمشده بطور کامل در شکم مار قرار دارد . مار گاورا بلعیده بود !

آپولو امروز بزمین باز میگردد

کیپ کندی - خبرگزاریها - ۳۰مهر - سرنشینان آپولوی ۷ دیروز در آخرین نمایش تلویزیونی فضایی خود ظاهر شدند و سپس‌به مرکز کنترل زمین در کیپ کندی اطلاع دادند که خود را باشتیاق آماده کنند تا روز سه‌شنبه(امروز) بزمین باز گردند.

درآخرین قسمت‌نمایش‌تلویزیونی روز دوشنبه والترشیرافرمانده‌عملیات آپولوی ۷ ترجیع بند یك تصنیف معروف امریکایی را خواند .وسپس باتماشاچیان خداحافظی‌کرد .«شیرا» در نمایش تلویزیونی دیروز بسیار خوش خلق بود و گاهی سر بسر فضانوردان دیگر میگذاشت .یکبار ضمن اجرای نمایش با اشاره به «ایزل» فضانورد دیگر گفت بچه‌ها در این چند روز یك عکاس تلویزیونی واقعی از آب در آمدند. آپولوی ۷ که ۱۱ روز پیش‌ازپایگاه کیپ کندی به فضا پرتاب شده‌قرار است در ساعت ۱٤و۱٥ دقیقه بعداز ظهر امروز بوقت تهران در اقیانوس اطلس بزمین باز گردد .

از دیروز کشتی‌ها و هواپیماهای آمریکائی در این ناحیه مستقر شده‌اند . علاوه بر این در محلهای دیگر از جمله در اقیانوس کبیرنیز تعدادی هواپیما و کشتی آماده ایستاده‌اند که اگرآپولو -۷درمحل مورد نظر فرود نیامد آنرا از آب بگیرند .آپولو در بازگشت بزمین ۱٦۷ بار زمین را دور زده و ۲ر۷ میلیون کیلومتررا‌پیموده که‌طولانی ترین سفر انسان بفضاست .

تخفیف بحران‌لبنان

بیروت -خبرگزاری فرانسه - ناظران سیاسی بیروت اظهار عقیده می‌کنند که استعفای شارل حلو رئیس جمهور لبنان و سپس پس گرفته شدن این استعفا به تخفیف بحران دولتی لبنان کمك موثری کرده است.

خبرگزاری فرانسه ضمن‌خبری از قول ناظران مطلع بیروت مینویسد استعفای شارل حلو احزاب سیاسی لبنان را در برابر این سئوال قرار داد که چه کسی را میتوانندجانشین او کنند. احزاب سیاسی ظاهرا با توجه به تجربه عدم توافق طولانی مربوط به تشکیل یك کابینه‌ائتلافی در چند هفته اخیر متوجه شده‌بودند که استعفای رئیس بحران سیاسی لبنان را ریشه‌دارتر خواهد کرد. در محافل مطلع بیروت انتظار میرود که کابینه چهار نفری جدیدی که دوروز پیش بریاست عبداله یافی تشکیل شده در آینده نزدیك‌ترمیم خواهد شد و باعضویت عده‌ای‌وزیر جدید ابعاد بزرگتری خواهد یافت. این ترمیم بنحوی خواهد بود که شرکت احزاب مختلف‌را در دولت امکان‌پذیر خواهد کرد.

در گوشه جهان

دوماه مصنوعی کاسموس ۳٤۸و کاسموس ۳٤۹ مقدمات‌ایجادیك ایستگاه فضائی‌رافراهم‌ساخته‌اند ماه‌مصنوعی کاسموس۳٤۸روز شنبه وکاسموس ۳٤۹روزیکشنبه بمدار کره زمین پرتاب شد .

سفر دوگل

پاریس - شارل دوگل رئیس جمهوری فرانسه روز جمعه برای یك دیدار رسمی از ترکیه‌وارد آنکارا میشود .

بازدید رئیس جمهوری‌فرانسه از ترکیه شش روز طول‌می‌کشد و دراین مدت‌بین‌رهبران‌دوکشور درباره مسائل مهم جهانی و مخصوصا اوضاع خاورمیانه مذاکراتی صورت خواهدگرفت.

کمك امریکا

واشنگتن - آمریکا کمك‌نظامی خودرا به‌رژیم سرهنگان یونانی که از یکسال قبل ، پس از کودتای سرهنگان قطع شده‌بود ازسرگرفت .

مقامات وزارت خارجه‌آمریکا گفتند تعدادی هواپیما ودوکشتی مین‌جمع‌کن درهفته اخیر برای یونان فرستاده شده‌اند .

یونان و قبرس

نیکوسیا - روزنامه های نیکوسیا گزارش دادند که‌اسقف ماکاریوس رئیس جمهوری‌قبرس بزودی برای گفتگودرباره‌بحران جدیدی که در روابط دوکشور بوجودآمده است به آتن سفر خواهدکرد .

مقامات یونانی‌اخیرا ادعاکرده‌اند که وزیر دفاع قبرس در توطئه قتل پاپادوپولوس نخست‌وزیرآن کشور شرکت داشته است .

ایستگاه فضائی

بوخوم - سخنگوی رصدخانه بوخوم اظهار داشت که ظاهرا دانشمندان شوروی بافرستادن

دعوت

بدینوسیله‌ازکلیه پیشه‌وران صنوف آرایشگاهها، مسافرخانه‌داران اغذیه‌فروشی‌ها ، کافه‌رستوران ، وآب میوه‌گیر و لبنیات‌فروش وسایر صنوفی که دوره سه‌ماهه کلاسهای آموزشی بهداشت‌را گذرانده‌اند دعوت میشود که در ساعت ٤ بعدازظهر روزچهارشنبه اول آبانماه جهت اخذگواهینامه خوددر مراسم جشنی که باین مناسبت در سالن کاخ وزارت کشور واقع در خیابان جنوبی پارك‌شهر برگزار میشود تشریف بیاورند .

رئیس شورای‌عالی اصناف - قبادیان

آ-٤٦۱۸۲

دعوت مجدد مجمع عمومی عادی‌سالیانه

شرکت سهامی آبیاری بهبهان

بپیروآگهی شماره ۱۹۳ مورخ ۱٦ر٦ر٤۷ باطلاع صاحبان سهام شرکت میرساند بعلت عدم حصول اکثریت جلسه مجمع‌مورخ ۲٤ر۷ر٤۷ رسمیت پیدا نکرده است . بدینوسیله طبق ماده ۲۸ اساسنامه تجدید دعوت بعمل می‌آید.

۱- محل تشکیل جلسه مجمع دفتر شرکت در بهبهان

۲- تاریخ تشکیل جلسه ساعت ۱۱روز دوشنبه بیست‌وهفتم آبان‌ماه ۱۳٤۷

۳- دستور جلسه همان دستور جلسه مورخ در آگهی ۱۹۳ مورخ ۱٦ر٦ر٤۷

شرکت سهامی آبیاری بهبهان

آ-٤٦۱۸۰

جناب آقای دکتر حسن بشر ریاست محترم بخش جراحی شماره یك بیمارستان راه‌آهن‌دولتی‌ایران

بدینوسیله از زحمات بیدریغ و صادقانه شما که در خصوص جراحی اینجانب متحمل شده‌اید بینهایت سپاسگزار و توفیق و سلامتی جنابعالی و خانواده رااز درگاه احدیت آرزودارم.

آ-٤٦۱۷۸ راه‌آهن اراك - علی زمانی

جناب آقای وزیر محترم‌کشور

در اجرای منویات ترقیخواهانه شاهنشاه‌آریامهر رهبر عالیقدر ملت ایران اینك که انتخابات انجمن شهر بابلسر، بارعایت دقیق موازین دمکراسی در نهایت درستی وشرائط کاملا آزاد براثر توجهات جناب آقای شیبانی استاندار محبوب و آقایان فرماندار و بخشدار بابلسر انجام و پایان یافت اینجانبان امضاء کنندگان زیر از طرف اهالی بابلسر ضمن قدردانی ازتوجه جناب آقای استاندار و آقای بخشدار بابلسر که با بیطرفی کامل در امر انتخابات انجمن شهر نظارت‌داشته‌وموجبات تامین‌آزادی‌کامل‌انتخابات‌وحفظ نظم‌وآرامش رافراهم ساخته‌اند ترجمان احساسات‌وخواسته اهالی بابلسر شده تقاضای تشویق‌وتقدیرازاینگونه‌مامورین لایق وشایسته‌راداریم .

حاج احمد صفابخش - پورحسین - قدیرنوحی - محمد باقر مهردادگان - محمدباقرزاده - قربان حسین‌زاده - علی لطف‌پور - حسن رضوانی - علی‌اصغر راهنما-مهدی‌رضائی رضا نیکخو - عباس صحافی - رضا صحافی - میر ناصر نوربخش - شالیکار - حاج طیری - ولی‌الله‌شریفی .

آ-٤٦۰٤۸

کلاسهای انگلیسی انجمن ایران و آمریکا

ثبت نام برای کلاسهای فشرده دوره آینده‌که معمولا هفته‌ای پنج روز روزی دو ساعت بین ساعات ۸ الی۱۰ و ۱۰ الی۱۲صبح و۲ الی٤ بعدازظهر تشکیل میشوند در روز های سه‌شنبه‌سی‌ام مهر وچهار شنبه اول و یکشنبه پنجم آبان ماه صبح هاازساعت نه الی یازده و نیم و بعداز ظهر از دو الی چهار بعمل خواهد آمد. روز اول برای کلاسهای از شش به بالا وروز دوم برای کلاسهای یك‌الی پنج وروز سوم برای تمام کلاسها درصورت خالی بودن محل ثبت نام انجام میشود .

امتحان تعیین کلاس برای داوطلبان جدید در روز های‌ثبت نام پنجشنبه هر هفته بعمل می‌آید.

۱-۳ آ-٤٥۷۳۸

شهر قصه

نمایش نامه برگزیده تلویزیون ملی ایران

برای جشن هنر شیراز

نوشته‌ی: بیژن مفید

از روز پنجشنبه دوم آبانماه ۱۳٤۷

در تالار ۲٥ شهریور

محل‌فروش بلیت‌گیشه تالار- تلفن رزرو ۲٥٤٤٤

۱-٦ آ-٤٥٤۹۰

کتاب جنگ اعراب‌واسرائیل

تالیف تیمسار سرلشگر ناصر اسکوئی

علل سیاسی بحران خاورمیانه عربی علل اقتصادی بحران خاورمیانه . تاریخچه پیدایش کشور اسرائیل. علل شکست ارتش‌مصر. منتشرگردید .

محل فروش: تهران. کتابفروشی‌علمی . شاه آباد و ناصرخسرو وسایرکتابفروشیهای معتبرتهران‌وشهرستانها

تلفن ٥۰٥۰۲ - ٥۱٦٥۱ انتشارات علی‌اکبرعلمی

کلاسهای‌شبانه‌شاهین

باهمکاری دبیران ورزیده ثبت نام‌مینماید

شاهرضا روبروی دانشگاه تلفن ٤۱۲۷۷

آوای دل

کتابی‌برای سوخته دلان و صاحبان ذوق و هنر

چرا پرندگان از نغمه‌سرائی باز نمی‌ایستند ؟!

چرا آبشارها از ریزش آب خودداری نمی‌کنند ؟!

چرا ستارگان برفراز آسمان ها چشمك میزنند ؟!

چرا دریاها ساکت و آرام نمی‌شوند ؟!

چرا قلبها از ضربان باز نمی‌ایستند ؟!

مگر نمیدانید که **آوای دل**

منتشرشده‌است

انشارات پدیده - شاه‌آباد - اول خیابان ملت- تلفن ۳۳٦۷۰

پارلمان اسرائیل موشه‌دایان را استیضاح میکند

اورشلیم ـ خبرگزاریها ـ «یشان یاهو» وزیر پست و تلگراف اسرائیل دیروز به موشه‌دایان وزیر دفاع این کشور حمله کرد و گفت وی پرچم‌رهبری نیروهای دست راستی کشور را بدوش گرفته است .

وی گفت موشه دایان اولین‌بار نیست که بی‌پرنسیپی‌را پیشه خود می سازد .

روزنامه ارگان حزب «پیام» نیز به دایان حمله کرده و نوشته‌است این ژنرال یك چشمی تلاشهای دیپلماتیك اسرائیل‌را خنثی می ـ کند و اثر تلاشهای آبا‌ابان رادر سازمان ملل از بین میبرد .

این روز ها حملات روزنامه هاو شخصیت های اسرائیلی به‌موشه‌ـ دایان بیش از پیش‌شدت یافته‌است، عده ای از نمایندگان پارلمان اسرائیل اعلام کرده‌اند که موشه‌دایان را استیضاح می کنند. وگزارش های‌دیگر حاکی است که با گسترش بحران کابینه اسرائیل ممکن است در داخل کابینه انشعابی‌روی‌دهدوموشه‌دایان از کابینه اخراج گردد این البته در صورتی است که تلاش صلح اعراب و اسرائیل به نتیجه برسد.

● آخرین جنك

آبا‌ابان وزیرخارجه اسرائیل دیروز در ترنتوی کانادا اظهار داشت جنك ژوئن ۱۹۶۷ باید آخرین جنك خاورمیانه باشد .

آبا‌ابان که در پایان‌ضیافت‌شامی که‌بافتخار وی‌ازطرف‌موسسه‌یهودی دراین شهر برپا شده‌بودسخنرانی میکرد،خاطرنشان‌ساخت که‌اسرائیل حاضراست همه حسن نیت لازم و قابل تصور را برای صلح با اعراب نشان دهد مشروط بر اینکه صلح خاورمیانه و مرز های صلح اعراب واسرائیل به مقیاس بین‌المللی‌مورد شناخت قرار گیرد . بدیهی است که مرز صلح با خط آتش‌بس جنك ژوئن ۱۹۶۷ فرق‌خواهد داشت واین خطوط جای خودرا بسرحداتی‌دایمی وقابل اعتمادخواهد سپرد .

● مذاکرات مستقیم

آبا‌ابان وزیر خارجه اسرائیل دیشب‌در یك کنفرانس مطبوعاتی در کانادا باردیگر تایید کرد که مذاکرات مستقیم بین اعراب و اسرائیل تنهااساس قابل اطمینان برای استقرار صلح درخاورمیانه است .

آبا‌ابان گفت من عقیده دارم‌که توصیه ها واقدامات هیچ سازمان بین‌المللی نباید ونمی تواندجانشین تمایلات واراده مردم کشور های خاورمیانه شود .

وزیر خارجه اسرائیل اضافه کرد که ادعای اعراب‌دایر براینکه اسرائیل قطعنامه نوامبر ۱۹۶۷ شورای امنیت‌را نپذیرفته‌دروغ‌است زیرا اسرائیل این قطعنامه را پذیرفته است ،در این قطعنامه خروج نیرو های اسرائیل ازمناطق اشغال شده اعراب درخواست شده است . آبا‌ابان یادآوری کرد که معهذا اسرائیل این قطعنامه را چهارچوبی میداند که متضمن‌اصول صلح در خاورمیانه است‌و بیشتر از این نیست بنابراین اعراب و اسرائیل باید برای تحقق بخشیدن به این اصول بایکدیگر مذاکره کنند وراهی برای استقرار یك صلح پایدار در خاورمیانه بیابند .

*** تظاهرات دختران**

افراد پلیس اسرائیل امروزدختر های شهر رمله را که بتظاهرات دست زده و پرچم اردن هاشمی را برافراشته بودند متفرق کردند . وتظاهرکنندگان را متهم نمودند که از «آن سوی مرز»(یعنی از اردن) دستور می گیرند. شهر رمله از شهر های اردن است که در اشغال اسرائیل قراردارد.

درشهر های (جنین و نابلس)نیز تظاهراتی از طرف جوانان عرب صورت گرفت . شروع موج جدید تظاهرات علاوه بر اسرائیل عده‌ای ازرهبران مناطق اشغالی را نگران کرد ، زیرا اسرائیل تهدید کرده است‌که به محض مشاهده علائم ناراحتی ، حکومت نظامی مجدد دراین نواحی برقرارخواهد کرد.

ژاکلین و اوناسیس در نیویورك سکونت میکنند

مراسم عقدازدواج ژاکلین و اوناسیس در کلیسای‌جزیره کوچك «اسکورپیوس» بیش از ۳۵دقیقه طول نکشید . بلافاصله‌پس‌ازپایان مراسم مذهبی اوناسیس با جیپ همسر جدید خودرا بطرف کشتی کریستینا هدایت کرد . در این عکس ژاکلین درحالیکه‌دخترش کارولین را روی زانوان خود نشانده است در کناراوناسیس‌دیده میشود اوناسیس اتومبیل را می راند ..

اسکورپیوس ـ اسوشیتدپرس ـ بمدرسه‌شان برسند .

اوناسیس و همسرش ژاکلین نخستین روز ماه عسل خود را بر فراز کشتی تفریحی کریستیانا ،در زیر باران شدیدی که همچنان‌بر این جزیره میبارد ، گذراندند . و دیشب با هواپیما واردآتن‌شدند. هنوز برنامه عروس وداماد بدرستی روشن نیست اما آنها ظاهرامدتی در یونان و دریای مدیترانه خواهند گذراند و سپس به نیویورك‌خواهند رفت و در همان آپارتمان ژاکلین در خیابان پنجم نیویورك مقیم خواهند شد .

در نیویورك منشی سابق ژاکلین دیروز گفت اوناسیس و ژاکلین در عرض ۹ هفته‌دیگربه‌نیویورك خواهند آمد و در این شهر زندگی خواهند کرد . اما جان و کارولین فرزندان کندی در عرض همین هفته وارد نیویورك خواهند شد تا

*** اگر رابرت زنده بود**

خبرهای مربوط به عروسی ژاکلین کندی با ارسطو اوناسیس درجراید و مطبوعات نیویورك بطور وسیع منعکس شده است .

مجله تایم روی جلد آخرین شماره خود را به عروسی ژاکلین اختصاص داد و در یك ربرتاژشش صفحه‌ای ضمن اشاره به سکوت بستگان کندی فقید در باره این است .

ماجرانوشته است که اگر رابرت کندی زنده بود ازدواج ژاکلین و اوناسیس شاید هرگز جامه‌عمل نمی‌پوشید .

مجله نیوزویك نیز روی جلد خودرا به عکس‌ژاکلین اختصاص داده و نوشته است که عروسی همسر کندی فقید با اوناسیس خاندان کندیها را بیش‌از حدی‌که قابل تصور باشد مبهوت کرده است .

همکاری شوروی و امریکا در خاورمیانه وویتنام

هنك‌کنك ـ خبرگزاری فرانسه ـ خبرگزاری چین جدید امروز شوروی را به‌همکاری باامریکا درویتنام و خاورمیانه متهم کرد . خبرگزاری رسمی چین کمونیست ضمن تفسیری که از رادیو پکن پخش شد میگوید : رهبران تجدید نظر طلب شوروی در ایجاد محیط باصطلاح حسن‌نیتی که چند روز اخیر دراطراف مسائل‌ویتنام وخاور میانه پدیدآمده‌مباشرت‌اساسی داشته‌اند . خبرگزاری چین جدیددر پایان از قول روزنامه نیویورك تایمز یادآوری کرده که گرومیکو وزیر خارجه شوروی اخیرا به دین‌راسك وزیرخارجه امریکا درباره امنیت‌برلن غربی تضمین داده و این تجارب نیز رویهم نشان میدهد که شوروی بیش از پیش درعرصه‌بین‌المللی به‌همکار امریکا تبدیل شده‌است.

سخت ترین روزهای کندی

نیویورك ـ رویتر ـ درخاطرات سیناتور رابرت کندی فقید که دیروز منتشر شد گفته شده است که‌روزهای‌بحران موشکی درمورد کوبا ، حساس‌ترین وسخت‌ترین روزهائی بوده که برادرم جان کندی گذراند . رابرت کندی درخاطرات خود می‌نویسد :

وقتی دولت آمریکا از خروشچف خواست که موشکهای خودرا ازکوبا بیرون ببرد ، خوش‌بینی چندانی راجع به‌موافقت شوروی دراین‌مورد وجود نداشت و برادرم دستور آمادگی ۲۵۰ هزار سرباز را برای محاصره کامل کوبا داده بود و انتظار میرفت که فردای آنروز درگیری نظامی بین آمریکا و شوروی دردریای کارائیب رخ‌دهد .

اما روز بعد خروشچف موافقت‌کرد که موشکها را از کوبا بیرون‌ببرد.

خاطرات رابرت کندی بمبلغ یك میلیون دلار به مجله «لك‌کالن» فروخته شده که قیمت‌بی‌سابقه‌ای‌برای این متن ۲۱هزار کلمه‌ای شمرده می‌شود .

تماشای این‌فیلم برای‌اشخاص کمتراز ۱۸ سال‌ممنوع‌است!

از فردا صبح در سینما پولیدور

بولوار میدان ولیعهد
تلفن ٦٤٥٨٥

این‌یك فیلم ساده نیست ـ یك معجزه سینماست

ترنس استامپ بهترین هنرمند فیلم کلکیونز
و کارول وایت
جنجالی‌ترین کشف جدید سینما
در فیلمی از: کنت لوچ

دنیای یک زن
رنگی پانوراميک

باجیب پُرازپول وخیال راحت
بهر نقطه‌ای ازدنیا که میخواهید سفرکنید
باماهی ۱۰،۰۰۰ ریال بمدت ۵ سال
وشهریه ومخارج سفرمجانی
هزینه شما یا هرکسی که شما بخواهید در هرشهر دنیا و هروقت که مایل باشید برای تحصیل تامین است

CINERAMA
از صبح پنجشنبه دوم آبان‌ماه

دراستانه تسخیر فضا و مسابقات فضائی‌کشور های آمریکا وشوروی برای رسیدن به کرات آسمانی ، اینك هالیوود عظیم ترین‌وپرخرج‌ترین فیلم سال را تقدیم میکند

فقط در سینما آتلانتیک

مترو گلدوین‌مایر تقدیم میکند:
فیلمی‌از : استانلی‌کوبریك

دراز گیهان

CINERAMA
2001: a space odyssey

با شرکت : کایردالیا ـ گاری‌لاکوود تهیه‌کننده وکارگردان : استانلی‌کوبریك

تهران پنجمین شهر دنیاست‌که افتخار نمایش این‌اثر پرفروش سال ۱۹۶۸ نصیب آن می‌شود

گیشه سینما آتلانتیك همه روزه بلیط‌رزرومیکند

سئانسها ۱۱ صبح ۳ـ۶ر۱۵ـ ۹ر۳۰ بعدازظهر

براساس لایحه جدید واگذاری املاك استیجاری

چگونگی واگذاری اراضی کشاورزی استیجاری

لایحه واگذاری اراضی کشاورزی استیجاری بزودی اجرامیشود

لایحه واگذاری املاك استیجاری به زارعین، که باید آنرا یکی ازمهمترین و انقلابی ترین لوایحی بشمار آورد که‌درخصوص اجرای برنامه‌اصلاحات ارضی‌ایران‌تهیه شده است .بلافاصله پس از تصویب مجلسین و توشیح بمرحله اجرا در خواهد آمد .

خبرنگار ما در توضیح این لایحه انقلابی مینویسد : از تاریخی که این لایحه‌بمجلس تقدیم شده است ،(۲٤ مهر)هیچیك از مالکین املاك‌استیجاری حق نخواهند داشت نسبت به نقل‌و انتقال این املاك اقدام نمایند و محاضر اسناد رسمی نیز از اجرای این نقل و انتقالات ممنوع شده‌اند.

کار انتقال قطعی املاك استیجاری بزارعین که قبلا آن ملك را در اجاره داشته اند ، طبق مقررات این لایحه، پس از ۱۵ روز که در محل آگهی شد ، بوسیله دفاتر اسناد رسمی‌انجام میگیرد .

● نماینده مالك

مالکین اراضی استیجاری مزروعی چنانچه در دفاتر حاضر نشوند و ملك را شخصا بزارع انتقال ندهند، نماینده سازمان اصلاحات ارضی از طرف مالك ، ملك را بزارع انتقال و قیمت آنرا در صندوق ثبت خواهد گذارد تا هر وقت که مالك سابق‌مایل باشد بتواند پول ملك خود رادریافت دارد .

*** عضویت**

قیمت هر ملك براساس ۱۲ برابر اجاره‌بهای یکساله تعیین گردیده است . پرداخت قیمت ملك باقساط مساوی ۱۲ ساله بمالکین سابق آنها پرداخت‌میگردد و از تاریخی‌که اسناد مربوط بانتقال ملك بزارعین تهیه میشوداسناداجاره ملك فسخ میگردد.

زارعین املاك استیجاری موظف گردیده اند که پس از مالك شدن بلافاصله بعضویت شرکتهای تعاونی روستائی درآیند . نکته مهمی که در این لایحه پیش‌بینی گردیده آنستکه مالکین املاك استیجاری ، تا پایان۱۲ سال که آخرین قسط مربوط بخرید ملك را دریافت خواهند نمود ، ملك مزبور را نزد خود وثیقه خواهند داشت .

*** عدم پرداخت**

درصورتیکه‌زارعین‌این‌املاك بدون‌عذر موجه‌بنابه تشخیص وزارت اصلاحات ارضی ، نتوانند بموقع قسط خودرا پرداخت نمایند و یا از پرداخت آن خودداری کنند ، وسیله ماموربن انتظامی از آنان پس گرفته شده ودر درجه اول بزارعین همان ده و یا چنانچه در آن ده زارعی نباشد طبق قانون‌اصلاحات ارضی بسایر اشخاص منتقل خواهد گردید و بهیچوجه‌این املاك بمالکین سابق و یا قائم مقام آنها منتقل نخواهد شد .

اراضی و املاکی که مورد اعتراض ثبت قرار گرفته باشد و یا از طرف مراجع قانونی توقیف یا تامین گردیده باشد ، متقاضی ثبت طرف معامله خواهد بود ولی وجوه مربوط به قیمت ملك در صندوق ثبت نگهداری و پس از تعیین تکلیف از طرف مراجع قانونی پرداخت خواهد شد .

چنانکه زارعین بتوانند بهای تمام یا قسمتی از ملك را قبل از سررسید پرداخت نمایند ٦ در صد از آن‌کسر و بقیه بمالك پرداخت خواهد شد.

جشن بیستمین‌سالگرد موسسه تبلیغاتی‌فنزی

آقای‌فنزی‌وبانودرجشن دیشب

موسسه تبلیغاتی فنزی دیشب بیستمین سالگرد تاسیس خود را جشن گرفت و بدعوت آقای‌اسحق فنزی مدیر این موسسه گروهی از مدیران و نویسندگان مطبوعات در آن شرکت کردند .

مدیر موسسه فنزی پیشرفت موسسه خویش را در چند سال اخیر مدیون پیشرفت و توسعه صنایع در ایران دانست و گفت هنگامیکه وی به ایجاد این‌موسسه تبلیغاتی دست زد صاحبان صنایع با مفهوم واقعی تبلیغ آشنائی نداشتند . اما در حال حاضر این موسسه بصورت یك موسسه صادراتی و وارداتی از نظر تبلیغ درآمده و برای سازمان های متعدد خدمت میکند و جنبه صادراتی آن مردم کشورهای دیگر را باپیشرفت های ایران آشنا مینماید .

فکر اولیه تاسیس موسسه‌تبلیغات فنزی بناباظهار آقای اسحق فنزی بوسیله «ناپلئون جکیل» بنیان گذار خبرگزاری فرانسه باو الهام شد. مدیر موسسه فنزی در آن موقع شخصا دستی در کار روزنامه‌نگاری داشت و مدتی سردبیری روزنامه ژورنال دوتهران نشریه فرانسوی زبان اطلاعات و زمانی نمایندگی خبرگزاریها و مطبوعات خارج را در ایران برعهده داشت .

یک دانشجوی ایرانی در آلمان محاکمه میشود

فرانکفورت ـ آلمان ـ خبرگزاری آلمان ـ ـ ۳۰ مهر امروز محاکمه‌یك دانشجوی ایرانی بنام «نادر طایف فحاتی» که متهم به توهین به‌پلیس است آغاز گردید.

بنابگفته مقامات پلیس دانشجوی ۲۵ ساله ایرانی‌درتاریخ ۲۲ سپتامبر (۳۱ شهریور) هنگامی‌که پلیس‌از رئیس جمهور سنگال در برابرتظاهر کنندگان محافظت می‌کرد ، یك افسر پلیس را مضروب نموده‌وبروی او آب دهان انداخته است.

متهم در تاریخ۲۵ سپتامبر (۲مهر ماه) بوسیله پلیس توقیف‌واز آنوقت تابحال در بازداشتگاه بسر می‌برد. «طایف فحاتی» درجلسه دادگاه گفت که مرتکب هیچگونه خلافی نشده وبه‌پلیس توهین نکرده است .

جلسه دادگاه تاچهارشنبه‌بتعویق افتاد تا در این مدت اعضاء دادگاه بتوانند تحقیقات بیشتری در اینمورد انجام داده و فیلمی را که ازتظاهر کنندگان برداشته‌شده‌شخصابه‌بینند

سیل مهم جاجرود فردا جاری میشود

آزمایش دریچه‌های اطمینان سد فرحناز امروز هم ادامه داشت، آزمایش مهم امروز روی دریچه وسط سد انجام گرفت و معادل ۶۵۰ متر مکعب آب درثانیه خارج شد. دریاچه پشت سد کوچك که ظرفیتی معادل یك میلیون متر مکعب آب دارد اکنون پر شده است . از فردا آزمایش روی سد کوچك آغاز خواهد شد و ترتیب آزمایش اینست که از طریق دریچه های اطمینان وسرزیر . آبی معادل ۳۰۰ متر مکعب آب در ثانیه به رودخانه جاجرود جریان یابد و این همان سیلی است که از چندی‌قبل سازمان آب به کلیه مردم مقیم‌دو طرف رودخانه جاجرود هشدار داده است . سیل فردا چندان طولانی نخواهد بود اما برای طی۴۰ کیلو متر مسیر رودخانه ۷ تا ۸ ساعت وقت لازم است و بعبارت دیگر سیل فردا این مدت ادامه خواهد یافت .

اولین جلسه انجمن شهر تهران هفته آینده تشکیل میشود

● مرحله دوم انتخابات انجمنهای شهر بعد از تشکیل انجمنها آغاز می‌شود

ساعت پنج بعدازظهر روز یکشنبه اولین جلسه انجمن شهر تهران در ساختمانی که شهرداری برای تشکیل انجمن درساختمان شهرداری آماده کرده‌است تشکیل خواهد شد .این جلسه طی مراسم خاص‌وباتشریفات تشکیل میگردد .

امروز فرماندار تهران اعلام داشت که ماموران فرمانداری تابحال نتوانسته‌اند اعتبار نامه‌های یك سوم نمایندگان را که بعضویت انجمن انتخاب شده‌اند به‌آنها تسلیم‌نمایند. فرماندار گفت : آقایان نمایندگان بشتر اوقات روز درخانه نیستند وشب هنگام نیز ماموران حق‌ندارد درخانه‌مردم مراجعه‌نمایند بهمین‌جهت امروز ترتیبی داده شد تاخودنمایندگان‌ضمن‌مراجعه بفرمانداری اعتبارنامه های خویش را دریافت‌دارند .

فرماندار تهران گفت : برای انجام مرحله دوم انتخابات انجمن های شهر آماده هستیم وهرموقع دستور صادر گردد فورا بوظایف قانونی خود عمل خواهیم کرد .

وزارت کشور امروز رسما اعلام کرد که انتخابات انجمن های شهر درشهر هائی که کمترازده‌هزار نفر جمعیت دارند ، پس از تشکیل انجمن های شهر شروع میشود اداره انتخابات وزارت کشور تائید کرد که تاپایان سال جاری انجمن‌های شهر درسراسر ایران تشکیل شده و اداره امورشهر هارا دردست‌خواهند گرفت .

بقیةالله خیر لکم

بمناسبت تصادف‌این‌ایام باآغاز پانزدهمین قرن بعثت حضرت خاتم‌النبیین و نزول قرآن کریم و عیدمیلاد مسعود حضرت مولی‌الکونین‌ابی‌عبدالله‌الحسین ارواحنافداه و ولادت باسعادت حضرت بقیةالله‌الاعظم ولی‌عصر عجل‌الله‌تعالی‌فرجه و بزرگداشت این‌ایام پربرکت از شب پنجشنبه اول شعبان بمدت ده‌شب مجلسی در مسجد فخریه اول خیابان امیریه منعقد دانشمند محترم‌وخطیب عالیقدر آقای فلسفی ازساعت ۷ تا۸افاضه‌میفرمایند. انشاءاله تعالی عموم مومنین مخصوصا آقایان علماءاعلام و حجج اسلام دامت برکاتهم باشرکت دراین مجلس مذهبی تعظیم‌شعائر خواهند فرمود .

العبدمحمدحسین الطباطبائی العلوی البروجردی

کلاسهای شبانه

هنرستان صنعتی کار آموز

برای سال تحصیلی ۴۸ر۴۷ ازبین دارندگان گواهی‌نامه‌سوم متوسطه داوطلب می‌پذیرد .

جهت کسب اطلاعات بیشتر بدفتر هنرستان واقع در نارمك خیابان سمنگان‌بالاتر ازمسجدجامع مراجعه‌فرمایند.تلفن۷۹۳۹۱۰ آ_۲۳۳۷۹

تقویم اطلاعات

سه‌شنبه ـ سی‌ام مهر ماه ۱۳٤۷ ـ بیست‌ونهم رجب ۱۳۸۸ ـ بیست‌ودوم اکتبر ۱۹٦۸

ساعات شرعی

استخراج دکتر ریاضی کرمانی

اذان صبح‌ساعت ٤ و٤٤ دقیقه

طلوع آفتاب‌ساعت ٦ و۱۵دقیقه

ظهرشرعی ساعت۱۱ و٤۹ دقیقه

اذان مغرب ساعت ٥ و٤۱دقیقه

پیش بینی هوا

پیش‌بینی وضع هوای ایران تا ظهر فردا :

هوای کرانه های دریای مازندران تمام ابری همراه با رگبار های شدید خواهد بود، هوای استان های آذربایجان، کردستان و سلسله جبال‌البرز و شهرستان های شمالی‌استان خراسان قسمتی ابری گاهی تمام ابری همراه با رگبارهای پراکنده و رعدوبرق درنواحی کوهستانی ، هوای تهران و شهرستان های مرکزی‌قسمتی ابری که در بعضی ساعات بر مقدار ابر ها افزوده خواهد شد . هوای بقیه نقاط صاف تا کمی ابری در بعضی نقاط غبارآلود پیش‌بینی می شود . گرمترین نقطه در ۲٤ ساعت گذشته ایرانشهر باحداکثر ۳٤ و خنك ترین نقطه همدان با حداکثر ۲٤ و حداقل ٤ درجه بالای صفر بوده است . حداکثر درجه حرارت تهران ۲۹ و حداقل ۱٦ درجه بوده ضمنا میزان بارندگی‌از بندر-بهلوی ۳۸ر٥ و رامسر ۱۱٤ میلی متر باران گزارش می شده .

تقویم روز ـ پیش بینی هوا ـ برنامه تلویزیونها و رادیو

برنامه امشب

تلویزیون ایران

۱۷-۰۰ اعلام برنامه
۱۷-۰۳ کارتون
۱۷-۳۰ جوانان
۱۸-۰۰ بررسی مطبوعات
۱۸-۱۵ مسابقه ماشین نویسی
۱۸-۳۰ هنرستان‌عالی‌موسیقی
۱۹-۰۰ مصاحبه درباره تالار رودکی
۱۹-۳۰ اخبار
۲۰-۰۰ موسیقی ایرانی
۲۰-۳۰ فلونس‌اسکدا
۲۱-۰۰ مهاجمین
۲۲-۰۰ اخبار
۲۲-۰۵ هانی‌وست
۲۲-۳۵ شما و سینما
۲۲-۴۵ فیلم سینمائی
۲۴-۰۰ پایان

برنامه‌نیمروز فردا

۱۲-۱۵ آغاز برنامه
۱۲-۱۷ نیازمندی ها
۱۲-۳۵ تعقیب
۱۳-۳۰ اخبار
۱۳-۳۵ موسیقی ایرانی

برنامه امشب

تلویزیون آمریکا

۱۸-۳۵ اخبار جهان
۱۸-۴۰ شرح حال مارلین مونرو
۱۹-۰۵ وقایع سال ۱۹٦۸
۱۹-۳۰ سرزمین سرسبز
۲۰-۰۰ سرگذشت
۲۱-۰۰ اخبار
۲۱ر۰۵ رداسکلتون
۲۱-۵۵ فیلم سینمائی

برنامه امشب

رادیو ایران

۱۸ر۰۰ اخبار
۱۸ر۰۱ اعلام‌برنامه بخش‌سوم
۱۸ر۰٦ برنامه دهقان
۱۸ر۳۰ موسیقی ایرانی
۱۹ر۰۰ اخبار
۱۹ر۰۳ نگاهی‌به ایران‌امروز
۱۹ر۱۵ شاخه‌گل
۱۹ر۳۰ ارتش
۲۰ر۰۰ اخبار، تفسیر داخلی
۲۰ر۳۰ موسیقی ایرانی
۲۰ر۵۳ آگهی های تجارتی
۲۱-۰۰ فرهنك و مردم
۲۱-۳۰ گل ها
۲۲ر۰۰ داستان شب
۲۲ر۳۰ موسیقی ایرانی
۲۳ر۰۰ اخبار
۲۳-۰۳ موسیقی کلاسیك
۲۳-۵۹ پایان

برنامه امشب

تلویزیون دانشگاه ایران

۱۸-۳۰ سلام شاهنشاهی ، آغاز برنامه
۱۸-۳۲ اعلام برنامه
۱۸-۳۵ تدریس علوم اجتماعی برای دوره اول متوسطه
۱۹-۰۰ تدریس فیزیك برای دوره اول متوسطه
۱۹-۲۵ برنامه پلیس تهران
۱۹-۳۵ تدریس ادبیات‌فارسی برای دوره دوم متوسطه
۲۰-۰۰ تدریس فیزیك برای دوره دوم متوسطه
۲۰-۲۵ برنامه اداره امور

برنامه امشب

تلویزیون ایران

۱۷-۰۰ اسلاید و موزیك
۱۷-۳۰ اعلام برنامه
۱۷-۳۳ تدریس زبان آلمانی همراه با فیلم
۱۸-۰۰ کودکان ـ (مضحك‌قلمی- داستان‌مصور- پسر جنگل بنام دریاچه‌مرك)
۱۹-۰۰ اخبار
۱۹-۱۵ مسابقات المپیك
۱۹-۳۰ مجله شماو تلویزیون
۲۰-۰۰ دختر شاه‌پریان
۲۰-۳۰ مشروح اخبار توام با فیلم
۲۱-۰۰ مسابقات المپیك
۲۱-۳۰ گروه ضربت (لی‌ماروین-سخت چون‌الماس)
۲۲-۰۰ مسابقات المپیك

همه‌شب بمدت یکساعت مسابقات المپیك ۱۹٦۸ مکزیکو از تلویزیون ملی‌پخش‌خواهدشد.

برنامه بامدادی‌فردا

٦-۳۰ سلام
٦-۳۱ نیایش
٦-۳٤ ورزش
٦-٤٦ مضحك قلمی
۷-۰۰ مسابقات المپیك
۷-۳۰ اخبار
۷-۳۵ میلیاردر
۷-۵۰ خانه و زندگی
۸-۰۰ پایان

تربیتی دانش آموزان

۲۰-۳۵ تدریس‌حساب‌استدلالی
٦ ریاضی
۲۱-۰۰ آثارجاویدان‌علم‌وهنر
۲۱-۳۰ اعلام برنامه روز بعد، پایان

ضبط‌صوت کاست استرئو و پخش صوت کارتریج استرئو

«ای ـ آر» ساخت آمریکا مخصوص اتومبیل واردشد

برای مشاهده وابتیاع به:

نمایشگاه سونی : خیابان نادری ـ شماره ۴۲۰ ـ تلفنهای ٦٤۱٤٥ ـ ٤٥۸۱٦ مراجعه فرمایید

فهرست کسانیکه‌دردوره‌اول مسابقه‌ورودی کلاسهای تولید سازمان تلویزیون ملی ایران انتخاب شده‌اند

۱ـ کامبیز کروندی . ۲ـ منصوره جامجو ۳ـ نورالدین یادآورنیك‌روش ٤ـ غلامرضا رضی‌ه ـ عبدالله‌جزقانی ٦ـ علی‌اصغر کفائی ـ یحیوی ۷ـ عباسعلی سماکار ۸ـ مهوش تهرانی۹ـ حبیب‌الله ادیبی ۱۰ـ محمدباقر کسرائی ۱۱ـ علی‌اصغر میرزائی ـ گرگانی۱۲ـ محمد کشاورز ۱۳ـ احمد وخشوری ۱٤ـ محمدحسن عطارنژاد۱۵ـ مسعودنزاکتی رضوانی ۱٦ـ حسین جعفریان ۱۷ـ اسماعیل تبریزی۱۸ـ محسن سهیلی‌گهر ۱۹ـ احمد گودرزی ۲۰ـ هادی‌زندی۲۱ـ محمدرضا علامه‌زاده۲۲ـ فرنگیس‌قدیمی ۲۳ـ عبدالرضاناصر فتائی بلورچی ۲٤ـ منصور اقتداری ـ ۲۵ محسن داوری۲٦ـ محمدعلی روسفید ۲۷ـ رستم‌قامت‌زاده ۲۸ـ حسینعلی‌قربان کریمی ۲۹ـ ژاله کاظمی ـ گوهری ۳۰ـ منصور لنکرانی مهاجر ۳۱ـ محمود بهادری ـ کلخوران ۳۲ـ سیدمحمدرضا نقیبی‌ـ هاشمی ۳۳ـ کامران ندیمی ۳٤ـ صمدقاسم باقری ۳۵ـ حسین دلیر ۳٦ـ شهلا ارژنك۳۷ـ کمال بدیع‌زادگان ۳۸ـ محمدتقی‌غفاری ۳۹ـ مهدی‌مهدوی٤۰ـ محمدرضاغمگسار ٤۱ـ محمدعلی حائری ٤۲ـ سیدجواد احدی٤۳ـ هاشم مختاری شیروانی ٤٤ـ سیمین سلطانی عربشاهی٤۵ـ علیرضا نوذری اول ٤٦ـ مهدی‌ربانی ـ لواشی ٤۷ـ مسعود فروتن‌لاریجانی ٤۸ـ احمد سنگلجی ٤۹ـ غفار نقیه ۵۰ـ محمد مظفری طباطبائی ۵۱ـ آدمون هامو ۵۲ـ غلامحسین کریمی قزوینی ۵۳ـ محمد مهدی‌خسروی ۵٤ـ ژیلا مهرجوئی ۵۵ـ محمود دانش‌کوش ۵٦ـ جمشید تافته ۵۷ـ سعیداله محمدی ۵۸ـ سید مرتضی تقریبی ۵۹ـ سیمین‌تسلیمی مقدم٦۰ـ منیژه‌عراقی‌زاده٦۱ـ منوچهروالی‌پور ٦۲ـ شهرام رحیمی بشر ٦۳ـ جواد زورمند ٦٤ـ داود یوسفیان ٦۵ـ فریبا ارین‌پور اعزازی ٦٦ـ سید علیرضا طباطبائی ٦۷ـ مقصود نصیر زاده ٦۸ـ سهراب روشن آبادی٦۹ـ محمد رضا رضائی ۷۰ـ محمدباقر ملاکاظمی ۷۱ـ امیر نظران ۷۲ـ فیروزه صیرفی ۷۳ـ حمزه‌علی‌پازانی ۷٤ـ کرامت دانشیان ۷۵ـ ناصر توکلی ۷٦ـ هوشنك آزادی‌ور۷۷ـ اکبر رضا آذری ۷۸ـ غلامرضا خلوصی ۷۹ـ گیتی کلانتری ۸۰ـ محمدعلی فلاح‌گله‌بردسری ۸۱ـ حسین زندباف ۸۲ـ پرویز ختائی۸۳ـ مسعود تحویلی ۸٤ـ بدیع‌اله معصومی مشهد۸۵ـ مرتضی پورفرید ۸٦ـ محمد ابوسعیدان ۸۷ـ محمد علی رنجبر کنی ،۸۸ـ غلامحسین طاهری‌دوست۸۹ـ مجتبی فربودمنش۹۰ـ محمدمهدی قزوینی ۹۱ـ محسن فرح‌بخش تهرانی ۹۲ـ حسینعلی فاضلی راد ۹۳ـ سید محمدرضا میرحسینی ۹٤ـ سیمین رائی ۹۵ـ رسول معصومیان ۹٦ـ مهوش فولادی ۹۷ـ علی‌نیشکرفر ۹۸ـ علی طاهرخانی ۹۹ـ مرتضی زاهدی ۱۰۰ـ پرویزخالویان ۱۰۱ـ میر ابوالقاسم فرزانه‌نژاد ۱۰۲ـ فریده حیدری ۱۰۳ـ انکیانوصلاح الدین خطیر ۱۰٤ـ نجمه حاتمی ۱۰۵ـ فریدون شمسائی ۱۰٦ـ فرخ مهرابی۱۰۷ـ فرخ‌جمشیدی ۱۰۸ ـ منوچهر امامی ۱۰۹ـ ابوالفضل مهرین‌پور ۱۱۰ ـ محمد رضا آیرملوئی ۱۱۱ـ محمدحسن‌عرفانی پوز۱۱۲ـ کامروز ندیمی ۱۱۳ ـ فرید رهمانائینی ۱۱٤ ـ صمد جبه‌داری خیابانی ۱۱۵ـ شیرین جاهد ۱۱٦ـ هاشم موسوی ۱۱۷ـ جعفر پزشك‌نژاد ۱۱۸ـ رضاجلالی ۱۱۹ـ ناصر کمال‌پور۱۲۰ـ ابراهیم سلطانی‌نسب ۱۲۱ـ خسرو میزانی ۱۲۲ـ کوروش حسین ایلبگی ۱۲۳ـ احمد صفری کمال آبادی ۱۲٤ـ ابوالفضل شوشتری ۱۲۵ـ عظیم جوانروح گیوی ۱۲٦ـ عارف آشپزپروانه خیاوی ۱۲۷ـ محمد جعفر باغستانیان ۱۲۸ـ علی‌اکبری ۱۲۹ـ امین‌متشرعی۱۳۰ـ عبدالکریم صبا . ۱۳۱ـ محمدابراهیم کرمتی ،۱۳۲ـ حجت نصیریان‌پناه،۱۳۳ـ اسماعیل رضائی ، ۱۳٤ـ فائقه احمدی‌فر ، ۱۳۵ـ فلورا فاریاب ،۱۳٦ـ امیرعلی حمزوی،۱۳۷ـ مجید محمودمظهری، ۱۳۸ـ حسن کریمی الیزائی ،۱۳۹ـ نعمت‌الله غفوریان،۱٤۰ـ محمدرضا بنکدار ، ۱٤۱ـ عبدالحمید کاظمی، ۱٤۲ـ طلیعه کشاورز ، ۱٤۳ـ انوشیروان ثباتی ، ۱٤٤ـ هوشنك ملك‌نژاد ،۱٤۵ـ عباسعلی زلیکانی، ۱٤٦ـ مهشیدروحانی، ۱٤۷ـ ژینوس زمانی، ۱٤۸ـ ایرج نوروش، ۱٤۹ـ جواد جاویدتجریشی، ۱۵۰ـ مصطفی کاشفی‌پور،۱۵۱ـ ناصرنصرت آلوئی، ۱۵۲ـ محمدرضا کیشی‌پور ، ۱۵۳ـ حسن احمدمنفرد ، ۱۵٤ـ ذبیح‌الله تاشی ، ۱۵۵ـ تقی عطائی ،۱۵٦ـ حسین رسائل ، ۱۵۷ـ بیژن‌اسدی، ۱۵۸ـ مسعود محمودپور صبری ، ۱۵۹ـ ناصر شادان ، ۱٦۰ـ محمد علی جزایری گیلانی، ۱٦۱ـ فرهنك قاسم‌زاده ، ۱٦۲ـ درخشان اعیادی، ۱٦۳ـ محمود محمد یوسف ،۱٦٤ـ محمدتقی داچینیان ، ۱٦۵ـ تورج زمانیان ، ۱٦٦ـ محمد رضابهنام‌فر، ۱٦۷ـ محمدتقی سیدغیور ، ۱٦۸ـ فرشته‌فرزام‌پور،۱٦۹ـ حسن‌قدیانلو، ۱۷۰ـ فیروز برزا ، ۱۷۱ـ امیر ریشهری ، ۱۷۲ـ هما شمس ،۱۷۳ـ اسماعیل ارزانی .

۱۷٤ـ سیامك دولتشاهی ، ۱۷۵ ـ محمد تقی رحیمی ، ۱۷٦ ـ سید صادق جلالی ۱۷۷ ـ علی صحرانورد ، ۱۷۸ـ علی اسلامی زاد ، ۱۷۹ـ منوچهر کوزوش‌نیا ، ۱۸۰ـ محمود یوسفی ، ۱۸۱ محمد ابراهیم منصوری ، ۱۸۲ ـ رسول حسینی ، ۱۸۳ـ مجیدخلقی ،۱۸٤ـ منصور ادریسی،۱۸۵ـ رضاحسینعلی خانی ، ۱۸٦ طوبی شاپوری ، ۱۸۷ـ احمد لاجوردی ، ۱۸۹ـ علی اصغر امیدوار ،۱۹۰ـ احمد قلی زاده مقدم پور ، ۱۹۱ـ پرویز خاکپور ، ۱۹۲ـ خسرو امین ، ۱۹۳ـ ابراهیم اقبالی تبریزی ، ۱۹٤ ـ مهرداود زاهدنیا ، ۱۹۵ ـ عبدالصمدپارسا ، ۱۹٦ـ محمد علی صمدی

گروه ب لیسانسیه

۱ـ فریدون فرهمند ،۲ـ مصطفی ارفعی ۳ـ مجید سلطانی‌عربشاهی ٤ـ جواد مهدیزاده ۵ـ سید علی اکبر توسلیان ٦ـ حسین کیتاش خان کسمائی ۷ـ جلیل مهدی پور ۸ـ مصطفی صالحی ۹ـ عبدالکریم معین‌آقا ۱۰ محمد قلی پاشا۱۱ ـ شهاب معصومی آزاده

نامبردگان برای شرکت‌دردوره نهائی مسابقات که روز جمعه سوم آبانماه در محل تلویزیون ملی ایران انجام خواهد شد می ـ توانند برای گرفتن کارت ورود به‌امتحان تا آخر وقت اداری روز چهارشنبه دوم آبانماه بکارگزینی سازمان تلویزیون‌ملی‌ایران‌مراجعه کنند .

آ_۴۵۹۶۲ ۱_۲

تیمسار معظم سرلشکر خسروانی

بااینکه بیش از چند ماه از ریاست تیمسار در سازمان تربیت بدنی وتفریحات سالم ایران نمیگذرد دراین مدت قلیل پیروزیهای چشمگیر یکی پس از دیگری نصیب‌کشور عزیزما گردیده‌است.

پیروزی پی‌درپی قهرمانان اعزامی‌به المپیك مکزیك نیز موجب‌سربلندی‌وافتخار مملکت است . ملت ایران‌ازسربازفداکاری چون سرلشگر خسروانی جز این انتظاری نداشت ازهمان روزکه بفرمان‌مطاع‌شاهانه در راس ورزش مملکت قرار گرفتید ایمان راسخ واطمینان کامل داشت پیروزیهای درخشانی نصیب ورزش از هم گسیخته گردد .

اینك کارکنان سازمانهای فداج این پیروزی بزرك ورزشی را به تیمسار معظم و سازمان ورزش کشور و جامعه‌ورزشکار و ورزش دوست ایران تبریك و تهنیت گفته و موفقیتهای بیشتر سازمان ورزش مملکت را تحت رهبریهای خردمندانه شاهنشاه آریامهر آرزو مینماید .

جمشید شوروی

آ_۴۶۲۳۲

اهالی «قره‌ضیاءالدین» میپرسند :

شما میدانید ۶ هزار تومان چه‌شد؟

قره‌ضیاءالدین :
مردم«قره ضیاءالدین»خیلی ساده هستند ، باور کنید !
مدتهاپیش‌حاکم آنزمان‌ها، می آید برای بازدید ، اهالی «قره‌ضیاءالدین» ذوق زده می شوند و فی‌المجلس آرزو های گنده گنده خود را ضمیمه با التماس دعا کرده و خدمت ایشان تقدیم میدارند .
حاکم میگوید : «فقط یك آرزو ! بزرك ترین آنها را بخواهید !» آنها هم فکر می کنند و یکصدا می گویند : «آسفالت جاده !» و معلوم‌می شود اهالی۴ کیلو متر آسفالت می خواهند (جاده‌ای که«قره‌ضیاءالدین» را به‌راه ترانزیتی تاکستان ـ بازرگان می ـ پیوندد .)
حاکم وقت می گوید :«این آرزو خرج دارد ! اگر شما ۶ هزار تومان پول دم‌دست داشته باشید یك کاریش می کنیم ! چون‌باید یك مقدار از خرج را خودتان بدهید .»
اهالی کلاه کلاه میکنندو ۶ هزار تومنی دست‌و پا می کنند ومیریزندبحساب شماره فلان و می نشینند بانتظار ! چون سهم خودشان را داده بودند .
و حالا مدت‌درازی است که این‌آدم‌های‌خوشباور وساده‌دل بانتظار نشسته‌اند !
*پیشنهاد کفایت مذاکرات داده میشود !

مادموازل «گوگول» خیلی احساساتی است

مادموازل «گوگول» خیلی احساساتی است و به «انسان» هم علاقه دارد همانطور که مافی‌المثل به «میمون» علاقمند هستیم . مادموازل را (حالا معلوم نیست بچه دلیل) بیك جزیره مصنوعی تبعید کرده‌اند و رویش از لحاظ روانی و «روان باستانی» مطالعه میکنند .
این مادموازل «تبعید شده تحت مطالعه» اکنون با نگهبان خود (که جوان خوش برروئی هم هست) تنهاست. هیچکس را باین جزیره راه نمیدهند . (جز کاریکاتوریست ما را !؟)
* این ناقلا ها ، تو هر سوراخ سمبه‌ای سر می ـ کنند !

مطبوعات جهان

کبوترها در اصفهان خوشبخت هستند !

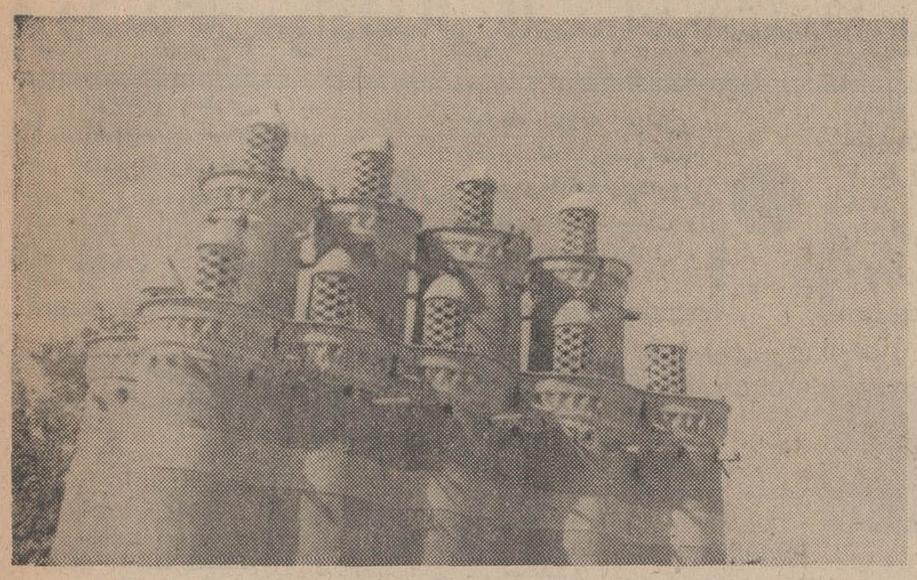

این همان برج‌قشنگ کبوتران است

اصفهان :
مبارکه لنجان اصفهان است و یك برج کبوتران دیدنی .
و اگر توریست ها می پرسند آدرس؟ اینهم آدرس : «مبارکه لنجان‌اصفهان کوشکچه لنجان ، برج مخصوص کبوتران .» خوب از این وظیفه جلب سیاحانه ! که راحت شدیم میرسیم به ذکر وقایع .
این برج بما چند چیز می آموزد :
اول: واضح و مبرهن است که امروزه‌بااین معماران ، مصالح و کارگران تهرانی که داریم ساختمان ها بیش‌از یکی دو سال عمر نمیکنند یا طاق فرو میریزد و یا شکاف طولی برمیدارد .
اما این برج سه قرن پیش ساخته شده و «اوف» هم نگفته است .
و یا اگر گفته کسی نشنیده است !
ثانیا واضح و مبرهن است که کبوتر آزاری هم چیزی در ردیف مردم آزاری است یا چیزی کمتر از آن .
و در تهران حتی هلیکوپتر ها را هم برای جنك با کبوتران تجهیز کرده‌اند و در اینجا سال هاست که کبوتران بشیوه مرضیه آبا و اجدادی در صلح و صفا بسر میبرند و مرتب زادوولد می ـ نمایند ،خیالشان هم تخت است .
و ثالثا واضح ومبرهن‌است که‌برج کبوتران قریه «کوشکچه لنجان» از توابع مبارکه لنجان اصفهان دیدنی است .
میگوئید نه ! کمی بعکس نگاه کنید توی خط زیبائی برج باکنگره های پیاپی‌اش و آرامش کبوتران نشسته بربرج بروید .
در شما هم ، با این گرفتاری های طاق و جفت که دارید اندکی روح توریستی دمیده خواهد شد. باور کنید .

ایران و جهان در اطلاعات

دراردبیل دبیرها «آب» میروند!

اردبیل :
در اردبیل دبیر ها تحلیل می روند .
حتما می پرسید چطور ! قصه‌از این قرار است که معلوم نیست‌این شهر و دانش آموزان ان چه هیزم تری به‌دبیران دبیرستانی‌فروخته‌اند که مرتب از تعداد آنها کاسته‌می شود و بقول معروف آب میروند. درحالی که اردبیل از کمبود دبیر مینالد همه‌ساله تعدادزیادی ازآنها از این شهر خارج میشوند بدون اینکه وزارت آموزش و پرورش‌در فکر تعیین جانشین آنها باشد .
اخیرا مسئولین دبیرستان ها راه چاره را در این دیدند که هردو کلاس را برای جبران کمبوددبیر یکی کنند ولی‌ازآنجائی که‌مشکل یکی و دوتا نیست این چاره‌جوئی هم اثری نبخشید و تاکنون که‌یك ماه از شروع کلاس میگذرد هنوز بچه ها سرکلاس برای هم قصه «کلثوم ننه» میگویند و توسر و کله یکدیگر میزنند .

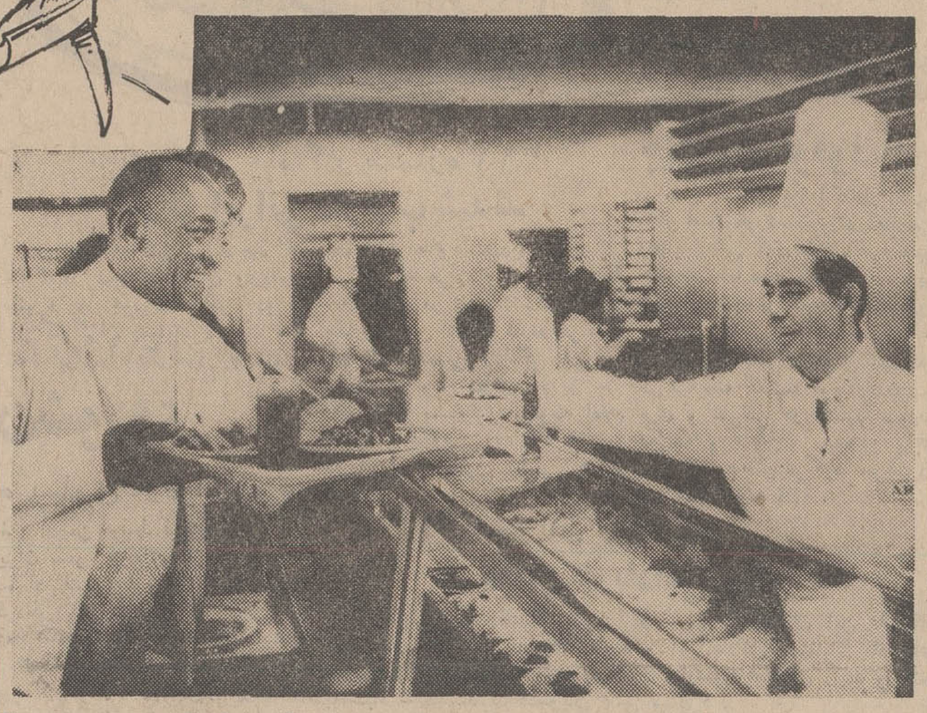

آقای «بهلول فتوحی»ثابت‌کردند که

هنرنزد ایرانیانست وبس!

«بهلول» همیشه فکر های تازه‌ای داشته است ، البته منظورم بهلول افسانه‌ای‌دوران‌خلافت هارون‌الرشید است . دست برقضا بهلول امروز یعنی آقای «بهلول فتوحی» هم طرح جالب و تازه‌ای برایمان فرستاده است :
«بنده پیشنهاد می کنم که از این به‌بعد (نویسنده نامه تاریخ شروع کار را دقیقا ننوشته است) تمام کارخانه های اتومبیل سازی برای این که رانندگان بتوانند راحت اتومبیلشان را پارك کنند بدنیست (شکسته نفسی کرده‌اند منظورشان اینست که کاملا حتمی و خیلی هم خوبست) که چهار چرخ دیگر طوری قرار بدهند که اتومبیل ازپهلوحرکت کندیعنی وقتی راننده (شاسی !) را زد چرخ یدك ماشین پائین بیاید و اتومبیل روی چهار چرخ یدك که از طرف‌پهلو حرکت میکند بایستد و راننده با گازدادن اتومبیل را از پهلو به جای پارك ببرد .»
ببینید وقتی آدم «مغز صنعتی» داشته باشد و فکرش را هم بکار اندازد چطور ضرب‌المثل «هنر نزد ایرانیانست وبس» بصورتی زنده جلوی چشم همگان میگذارد ؟

در مکزیکو

«جس‌اونس» بریش هیتلر میخندد !

این آقا را که پشت سلف سرویس ایستاده می‌شناسید ؟
این کلاه پاپاخی «خوش سرویس» را نمی گویم !سیاه پوست خنده‌رو را می گویم !
چطور شما این مرد را نمی شناسید ؟ لابد اگر ما به‌شما معرفیش نکنیم استاد را بجا نخواهید آورد . این کار شما او را ناامید می کند . اگر اینطور باشد دیگر دست ودل کسی برای شهرت نخواهد لرزید ؟
آقای «جس اونس» را می گویم . «برلن ۱۹۳۶» ، او تنها ورزشکاری بود که در رشته دوومیدانی‌در یك‌المپیك چهار مدال طلا ربود .
«جس اونس» حالا برای دیدار«رقبای‌سابق»!به‌مکزیکو آمده است .
او همان کسی است که هیتلر بخاطر پوست سیاهش حاضر نشد با او دست دهد . وحالا «جس‌اونس» بریش‌هیتلر میخندد .
«عکس از یونایتدپرس»

نامه آخر چنین بود ....

«متأسفیم... بودجه نداریم!»

اصفهان ـ تبریز :
شهرداری اصفهان باب مکاتبات را با دانشگاه تبریز مفتوح میکند .
نامه اول
از شهرداری به دانشگاه :
امسال شهرداری اصفهان کار های ساختمانی و آبادانی دارد چند محصل فنی فرستید که هم کارآموزی است و هم کار راه انداختن !
نامه دوم
از دانشگاه به شهرداری :
قربانت گردم ! وجهی‌هم باین طلاب علوم داده میشود یا نه ؟
نامه سوم
بله ماهی ششصد تومان حقوق میدهیم و خانه هم .
نامه چهارم
«بچه ها آمدند بهشان‌حکم هم داده‌ایم . از حالادر خدمت شهرداری هستند .»
این مکاتبات از فروردین چهل‌و هفت تا اوایل تیر ماه طول میکشد (قابلی ندارد !)
نامه پنجم
چند ماه بعد خطاب به شهرداری :
«نظر بانجام کار برای شهرداری و نپرداختن حقوقی در ازای آن ما اقدام بنوشتن این نامه کردیم ، منتظر اوامریم .»
و نامه‌جوابیه خیلی کوتاهست:
«متاسفیم بودجه نداریم .»
بچه ها هم‌میروند ذوب‌آهن استخدام میشوند .
حالا این طلاب علوم با آن چند ماه سرگردانی و احیانا مشکلات مالی ، راضی یا ناراضی بوده‌اند بعلت عدم دسترسی به مکاتبات بعدی ، همچنان نامعلوم مانده است.
* البته مورخین بعدا برای شما نامه هائی در این مورد پیدا خواهند کرد و اگرنبود حعل می فرمایند .

جواب وزارت بهداری به «پزشکان دزفول همه فن حریفند»

از دفتر روابط عمومی وزارت بهداری نامه‌ای دریافت داشته‌ایم که درباره آنچه در شماره ۱۲۶۹۰ ـ«صفحه ایران‌وجهان»ـ تحت‌عنوان (پزشکان دزفول همه‌فن حریفند !) نوشته بودیم چنین توضیح داده‌اند:
«به پزشکان‌دزفول که مطب‌دارند دستور داده شد که در تابلوی‌مطب عناوینی را که باپروانه آنان‌مطابقت داشته باشد ذکر نمایند ضمنا حق ویزیت پزشکان دزفول بین سی تا پنجاه ریال می باشد .»

به‌نماینده انحصاری در ایران شرکت سهامی صنعتی‌جهان موتور خیابان امیرکبیر شماره ۱۵۱ـ۱۵۵ تلفن‌های ۳۰۲۱۹۵ الی ۳۰۲۱۹۷ مراجعه فرمایند .
آ ـ ۴۵۷۳۴ شهرت ماه

آگهی استخدام رسمی

پیرو آگهی قبلی موضوع استخدام ۱۴۵ لیسانسیه برای شغل بخشداری ، وزارت کشور بدین وسیله باطلاع کلیه داوطلبان که تا موعد مقرر مدارك خود را ارسال و ثبت نام نموده‌اند میرساند که برای دریافت کارت‌ورود بجلسه واطلاع از تاریخ امتحان روز سه شنبه ۱۳ر۸ر۴۷ از ساعت ۷ونیم صبح تاساعت ۱۴ باداره آموزش وزارت کشور مراجعه نمایند .
ضمنا باطلاع آنعده از داوطلبان لیسانسیه های حقوق(قضائی، سیاسی)و اقتصاد ، علوم اداری ، علوم اجتماعی ، خدمات اجتماعی که دارای شرایط مندرج در قانون استخدام بوده و تا موعد مقرر موفق به ثبت نام نشده‌اند میرسد که می‌توانند همراه با مدرك تحصیلی و یکبرك رونوشت شناسنامه و دو قطعه عکس ۴×۳ و فتوکپی برك خاتمه خدمت وظیفه یا معافیت خود حداکثر تا آخر وقت اداری روز یکشنبه ۱۲ر۸ر۴۷ شخصا به نشانی فوق مراجعه و ثبت نام نمایند . م الف ۷۲۹۵
وزارت کشور
۱ـ۳ آ ـ ۴۴۵۱۸

آگهی پذیرش دانشجو
آموزشگاه عالی پرستاری دانشگاه‌مشهد

دانشگاه مشهد برای آموزشگاه عالی پرستاری ضمیمه‌دانشکده پزشکی از طریق مسابقه و مصاحبه تعدادی دانشجوی دختر می پذیرد . داوطلبانی که دارای دیپلم کامل متوسطه طبیعی یا ریاضی باشند و سن‌آنها از ۱۸ سال کمتر و از ۳۰ سال بیشتر نباشد میتوانند از تاریخ نشر آگهی تا۲۰ آبانماه ۴۷ در اداره آموزش دانشکده پزشکی دانشگاه مشهد ثبت نام نمایند . تاریخ مسابقه و مصاحبه بعدا آگهی خواهد شد .
رئیس دانشگاه مشهد ـ دکتر محسن‌ضیائی

آگهی پذیرش دانشجو
برای آموزشگاه بهیاری

آموزشگاه بهیاری دانشکده پزشکی دانشگاه مشهد برای سال جاری تعدادی دانشجوی دختر از طریق مسابقه ومصاحبه انتخاب مینماید داوطلبانی که دارای کارنامه قبولی سال سوم دبیرستان بوده و سن آنها کمتر از ۱۶ و زیادتر از ۲۵ نباشد میتوانند از تاریخ نشر آگهی تا۲۰ آبانماه ۴۷ در اداره آموزش دانشکده پزشکی دانشگاه مشهد ثبت نام نمایند . تاریخ مسابقه و مصاحبه بعدا آگهی خواهد شد .
رئیس دانشگاه مشهد ـ دکتر محسن‌ضیائی

۳۱۱۰۷۱
شماره جدید تلفن
روزنامه اطلاعات است

چرا شمیران انجمن شهر ندارد؟

فروشندگان مواد غذائی فاسد باید به شدیدترین وجه مجازات شوند

دربعضی مدارس ، آب آشامیدنی سالم برای دانش‌آموزان وجود ندارد! زمین موقوفه واگذاری به‌تربیت‌بدنی درشمیران صاحب پیدا کرد !؟

بودجه سالانه بهداری آموزشگاه‌های شهرستان شمیران فقط مخارج داروئی ودرمانی یك دبستان را میتواند تامین کند !

تجدید اسفالت جاده قدیم شمیران از چهارراه قصر تا تجریش طلسم شده و خرابی بیش از حدجاده، رانندگان و مسافرین را گیج کرده است .

سال قبل خیابانهای رستم آباد شمیران لوله‌کشی شد اما هنوز از جریان آب در لوله خبری نیست و اهالی در انتظار بذل توجه هستند.

بااینکه شمیران «شهرستان» است وباید انجمن شهرداشته باشد، نمیدانم بچه‌علت مسئولین امر شمیران رااز نظر انجمن شهر جزو تهران بحساب آورده‌اند ! در بعضی مدارس شمیران، آب آشامیدنی سالم وجود نداردو مصرف آب های آلوده، سلامت محصلین را تهدید میکند ... بمصداق هر چه سنك است برپای لنك است، درشمیران تمام قوانین موجوده برای کفن و دفن اموات، فقط برای فقیر بیچاره ها انجام میشود ! قطعه زمینی که‌از طرف‌سازمان اوقاف‌جهت ایجاد یك ساختمان ورزشی‌در اختیار تربیت بدنی شمیران قرار گرفته بود صاحب پیدا کرد ... چرا از لوله‌کشی آب آشامیدنی رستم‌آباد استفاده نمیشود ؟ کار تجدیداسفالت جاده قدیم شمیران بکجا انجامید ... ؟

اینها ، اهم مسائل مورد بحث چهل‌ویکمین جلسه‌هیئت مشورتی روزنامه اطلاعات در شمیران بود. تفصیل مذاکرات این جلسه بشرح زیر است :

● مرغ یاشترمرغ ؟!

تیمسار معزی

اولین و مهمترین موضوع مورد بحث جلسه اخیر در مورد انتخابات انجمن شهر بود که‌تیمسارسرلشگر معزی رئیس هیئت مشورتی آنرا عنوان کرد . وی از اینکه شهرستان شمیران‌بادارابودن کلیه شرایط وامکانات ، انجمن شهر ندارد اظهار تاسف نمود و ادامه‌داد: شهرما دارای فرمانداری و ادارات دارائی، بهداری، آموزش وپرورش، ثبت‌احوال و ثبت‌آمار مستقل می‌باشد و بهداری شمیران ، انجمن بهداری دارد و گذشته از همه ، دارای وکیل در مجلس شورایملی می‌باشیم . تااینجا همه چیز بر «شهرستان» بودن شمیران دلالت میکند اما وقتی که موقع تشکیل انجمن شهر رسید ،مقامات مسئول ندا در دادند که‌شمیران از نظر انجمن شهر تابع تهران است و نباید مستقلا انجمن شهرداشته‌باشد درست مانند همان داستان شترمرغ که گفتند : ببر . گفت شترم ! گفتند بار ببر ، گفت مرغم ! چراو بچه علت؟این دیگر بمردم‌شهرستان شمیران مربوط نیست !

* اینهم مشکلی است

سهرابیان

ناطق بعدی آقای سهرابیان بود که به فقدان آب آشامیدنی سالم در بعضی مدارس شمیران اشاره کرد و یادآور شد : تعدادی از آموزشگاه های شمیران که از محل عواید صدی سه شهرداری ساخته شده ، دارای لوله‌کشی آب تصفیه شده است ولی بقیه مدارس که‌از محل اعتبار معمولی وزارت آموزش وپرورش تاسیس گردیده آب لوله کشی ندارد ! دراین میان ،ضررش فقط بمحصلینی میرسد که در دبستانهای متعلق به آموزش و پرورش درس میخوانند و از آب غیربهداشتی و آلوده استفاده‌می‌نمایند ! همین دو هفته قبل بودکه دو طفل دبستانی در یکی از این مدارس ، بعلت نوشیدن آب‌آلوده، دچار بیماری مننژیت شدند و بهداری شمیران هم موضوع راتایید کرد. اگر آموزش‌و پرورش‌اعتباری برای لوله‌کشی این قبیل دبستان های شمیران ندارد ، گناه اطفال معصوم و بیگناه چیست که درمحیط دبستان بجرعه‌ای آب آشامیدنی سالم‌دسترسی نداشته باشند؟ تصور میکنم موقع آن باشد که هر بامداد وهر بعداز ظهر ،فرزندانمان را با یك شیشه آب آشامیدنی سالم به مدرسه بفرستیم !؟

● کیفر ،بی‌کیفر ؟

آقای سهرابیان سپس گفت : اداره بهداشت‌بهداری شمیران‌چندی قبل از یك مغازه کبابی مقداری گوشت فاسد کشف کردو صورت‌مجلسی هم‌دراین مورد تهیه شد تا مغازه‌دار بکیفر برسد . تاآنجا که اطلاع دارم ، صاحب مغازه تاکنون بمجازات قانونی خود نرسیده و آزادانه ، درست مثل شاخ‌شمشاد! بکار خود ادامه میدهد ! خواستم یادآور شوم که مسئولین بهداری‌از خطای این قبیل کسبه نباید به آسانی درگذرندوبرای اینکه‌متخلف متنبه شود و سایرین نیز عبرت بگیرند ،لازمست‌مغازه‌دار فوق‌شدیدا مجازات گرددوبرای مدتی از ادامه کار وی جلوگیری بعمل آید .ناطق سپس به‌کمی بودجه بهداری آموزشگاههای شمیران اشاره کرد و گفت : تمام بودجه بهداری آموزشگاه ها در طول سال چهار هزار تومان است و این مبلغ ، سالانه‌مخارج‌بهداشتی‌یك‌آموزشگاه را تامین نمیکند تاچه‌رسد به کلیه آموزشگاه های یك شهرستان !

● تبعیض برای اموات !

حاج فرزانه

آقای حاج فرزانه سخنان خود را به مشکل دفن اموات در قبرستانهای متروکه و امامزاده ها اختصاص دادو اضافه کرد : جوانب‌امردرشهرستان شمیران نشان میدهد که‌این مشکل برای‌فقراو افراد عادی است زیراهر چند روز یکبار ، یکی ازاشخاص ثروتمند که بجهان باقی شتافته‌اند، دراین اماکن دفن میشوند و هیچ گونه مشکلی برای بستگان آنان وجود ندارد !

مشکل اینست که اگر بستگان شخص متوفی بخواهند جنازه‌را در امامزاده صالح ، امامزاده قاسم یا ظهیرالدوله دفن کنند باید مدتی دوندگی کنند تا اجازهٔ دفن‌بگیرند وسپس مبلغ گزافی بابت زمین‌قبر بپردازند . قدرت پرداخت این مبلغ گزاف‌را فقط اشخاص‌مستطیع وثروتمند دارندو معلوم نیست‌تکلیف اشخاص کم‌بضاعت دراین باره چه خواهد بود ؟

طلسم موقوفات

مسئله مورد بحث دیگر جلسه ، درباره زمین های موقوفه شمیران بود که توسط رئیس هیئت مشورتی عنوان گردید . وی ضمن اشاره به دستورات سرپرست سازمان اوقاف و شرکت ایشان دریکی از جلسات هیئت مشورتی اظهار داشت : ما اعضای هیئت مشورتی و قاطبه‌مردم شمیران فکر میکردیم با شرکت آقای عصار در جلسه هیئت مشورتی ودادن قول مساعد در جهت رفع مشکلات مربوط باراضی موقوفه ، مسائل غامض حل‌میشود و اکنون، عکس‌آن ثابت شده است ! چنانچه بخاطر داشته باشید ، چندی پیش مقداری از زمین های موقوفه رستم‌آباد دراختیار تربیت بدنی قرار گرفت‌و برای ایجاد یك ساختمان ورزشی در زمین مذکور، مصالح ساختمانی لازم در محل ریخته شدو کارگر ها مشغول کارشدند ...

چندروزی ازاین مقوله نگذشته، ناگهان کارهای ساختمانی در این محل تعطیل گردید زیرا سرو کله مردی پیداشد که مدعی است زمین متعلق باوقاف نیست و بایشان تعلق دارد ! جل‌الخالق ! تربیت بدنی حرف اوقاف‌راقبول کندو کارساختمان درزمین مذکوررا‌ادامه‌دهدیااز همه مخارج خودچشم بپوشد وزمین را واگذار نماید !؟

رئیس هیئت مشورتی آنگاه در مورد لوله‌کشی خیابانهای رستم‌آباد صحبت کرد ویادآور شد : حدود یك سال از تاریخ لوله گذاری خیابانها میگذرد و تلمبه خانه آب هم دراین منطقه ساخته شده لیکن هنوز در لوله‌ها آب بجریان نیفتاده است. نکند لوله ها رابااین جهت‌زیر خاك مدفون ساختند که بعد از گذشت ده ، پانزده سال به عنوان اشیاء تاریخی و عتیقه !آنها رااز زیر خاك درآورند و پشت ویترین بگذارند ؟ !ضمنا قسمتی از مسیر لوله‌کشی هنوز اسفالت نشده است وموجب بروز گردو خاك و کندی رفت‌و آمد میگردد .

* صدرحمت بجاده‌خاکی

تدین

آخرین ناطق جلسه آقای تدین بود که بخرابی‌جاده قدیم شمیران از چهارراه قصر تاتجریش اشاره کرد وگفت: اسفالت این خیابان بحدی خراب است که باید فریاد کشیدصدرحمت وهزار رحمت بجاده‌های خاکی !

دست‌انداز ها و چاله‌ها بزرك و کوچك این باصطلاح خیابان خارج از حدتصور است و راننده هاهنگام عبور از آن سرگیجه میگیرند و روزی نیست که تصادفی در این جاده روی ندهد .

* امروز و فردا

آقای تدین افزود : سال گذشته در یکی از جلسات خود ضرورت تجدید اسفالت جاده قدیم شمیران را یادآور شدیم و در همانموقع مسئولین مربوطه اطلاع دادند که «اسفالت خیابان مزبور در برنامه است!» مدتی گذشت واز اسفالت خبری نشد اما این‌بار گفتند که زمستان در پیش است و نمی‌توان کاری انجام داد. صبر کردیم تا زمستان تمام شد و بعداز آن‌بهارو تابستان نیز به‌پایان‌رسید لیکن‌خبری نشد. قطعا حالا هم زمستان درپیش است و باید منتظر بهار وتابستان بود! می‌بینید که خوش‌قولی‌مسئولین امر، مامردم شمیران را پیشگوی قهاری کرده و حتی میتوانیم حدس بزنیم که تابستان آینده هم بعلت نبودن اعتبار یایك عذرموجه‌دیگر(!) تجدید اسفالت‌خیابان بتعویق‌خواهد افتاد. میگوئید نه ؟صبر کنید تا تابستان فرا برسد و دریابید که حدس ما تاچقدر صائب است !

۸۰ هزار تن گندم

ازطریق بندرعباس بکشور های‌مجاور صادر میشود

● بمنظور ازدیاد غله در استان فارس ، بذرگندم مکزیکی با شرایط سهل در اختیار کشاورزان قرار میگیرد

مقدار هشتاد هزارتن گندم‌وسیله کشتی ازطریق اسکله جدید بندر عباس بخاور نزدیك وسنگاپور صادر میشود. گندمهای صادراتی وسیله شرکت «بابکو» بارگیری میشود . وخریدار این گندمها یك شرکت فرانسوی بنام «گلدانید» میباشد. آقای «بوریس» نماینده شرکت «بابکو» بخبرنگار ما در بندرعباس گفت : تاکنون ۲۶ هزار تن از گندمهای مذکور بخارج صادر شده وحمل بقیه گندمها کماکان ادامه دارد .

* بذر گندم مکزیکی

شیراز - خبرنگار اطلاعات : بمنظور ازدیاد غله دراستان فارس، بذر گندم مرغوب باقیمت عادی و کود شیمیائی با دوسوم قیمت رایج دراختیار کشاورزان این استان‌قرار میگیرد . همچنین در مقابل هر هکتار کشت ، مبلغی معادل دوهزار ریال بعنوان وام بطور یکساله‌به کشاورزان پرداخت میگردد . بذر مرغوبی که‌برای این منظور در نظر گرفته شده ، بذرگندم مکزیکی می‌باشد که میزان محصول زارعین رابه دو تاسه برابر محصول فعلی افزایش خواهد داد . طرح افزایش غله دراستان فارس‌فعلا درشهرستان های‌فسا ، شیراز و داراب بمورد اجراء گذاشته شده است .

جشن مبعث در شهرستانها

بمناسبت عیدسعید مبعث حضرت ختمی مرتبت رسول اکرم (ص) مراسم سلام رسمی در شهرستانها برگزار شد و طبقات مختلف‌مردم آغاز پانزدهمین‌قرن بعثت خاتم‌النبیین (ص) را باشکوه هرچه تمامتر جشن گرفتند ...

گزارش های رسیده ازخبرنگاران مادر شهرستانها حاکیست : بهمین مناسبت از طرف روحانیون مجالس وعظ وسخنرانی در مورد عید سعید مبعث که مبداء نزول وحی آسمانی و صدور فرمان الهی بعنوان سرور کائنات و برگزیده ترین بندگان خدا حضرت خاتم‌الانبیاء محمد مصطفی (ص) می‌باشد ترتیب داده شد و هزاران نفر از مردم شهرستانها دراین مجالس شرکت نمودند .

۵۴۰۰ دانش‌آموز دختر و پسر در زیر چادرها تحصیل میکنند

خبرنگار ما درمشهد گزارش داد:در زیرچادر های اهدائی جمعیت شیرو خورشید سرخ‌ایران درمناطق زلزله‌زده بیش از پنجهزاروچهارصد دانش‌آموز دخترو پسر زلزله‌زده بتحصیل اشتغال دارند. این دانش آموزان درمناطق‌زلزله زدهٔ قائنات، بجستان، بیدخت و کاخك مشغول تحصیل میباشند.

اخبار شهرستانها

برای مهار چاه گاز شماره ۳۱۱ ۲ کارگر ایرانی داوطلب شدند

در حالیکه آتش سوزی چاه گاز ۳۱۱ در مسجد سلیمان وارد«سی امین» روز خود شده است دو تن از کارگران باسابقه شرکت ملی نفت ایران آمادگی‌خودرا جهت‌مهار چاه ۳۱۱ اعلام داشتند ایندو کارگر ایرانی که هرکدام بین ۲۵تا ۲۷ سال است در شرکت ملی نفت بکارهای فنی اشتغال دارند هرکدام طی نامه مفصلی آمادگی خود را بمنظور خاموش ساختن حریق چاه گاز ۳۱۱ بمسئولین مربوطه اعلام داشته و چگونگی اقدامات خود را در این باره بطور کاملی شرح داده‌اند

جیب‌بری موقوف !

مشهد -مامورین آگاهی مشهد مدتی است‌بطورشبانه‌روزی باسارقین وجیب‌برهائی که‌دراطراف حرم‌مطهر حضرت رضا علیه‌السلام و نقاط پر جمعیت مشهد پراکنده هستندمبارزه میکنند و تاکنون اکثر جیب‌بر ها وسارقین دستگیر و زندانی شده‌اند. طی سه‌هفته گذشته هیچگونه‌جیب‌بری و سرقتی در مشهد صورت نگرفته و تلاش مامورین برای ریشه‌کن ساختن هرگونه سرقت در این شهر ادامه دارد .

ایرانشناسان شوروی از تاسیسات دانشگاه پهلوی بازدید کردند

یازده‌تن از ایران شناسان عضو انجمن روابط فرهنگی ایران و شوروی که بایران سفر کرده‌اند، از قسمت های مختلف دانشکده ادبیات و علوم دانشگاه پهلوی شیراز دیدن کردند .

گزارش خبرنگار ما در شیراز حاکیست : کتابخانه بزرك دانشکده ادبیات و آمفی تاتر های دانشگاه پهلوی ازجمله قسمت هائی‌بود که مورد بازدید قرار گرفت و ایرانشناسان عضو انجمن روابط فرهنگی ایران و شوروی ، پیشرفت های علمی دانشگاه پهلوی شیراز راستودند .

دانشجویان دانشگاه تبریز در مقابل کارپاداش میگیرند

طبق تصمیم دانشگاه تبریزقرار است دانشجویان این دانشگاه در مقابل کارپاداش دریافت دارند و این پاداش درمقابل کار های شایسته‌ای که‌در شان دانشجویان بوده وبوسیله استادان رابط وراهنما پیشنهاد شده‌باشد بدانشجویان تعلق میگیرد .

خبرنگار ما در تبریز گزارش داد. بدنبال تصمیم فوق‌هم‌اکنون عده‌ای از دانشجویان دانشکده های دانشگاه تبریز مشغول کارشده‌اند.

واژگون شد

اتومبیل جیپ برانندگی«حسین قلی صفائی» که از تهران‌بصوب ایرانشهر در حرکت بود در جاده بم- زاهدان واژگون شد .

در این حادثه راننده‌جیپ بشدت مجروح شد و توسط‌سرکار استوار اربابی رئیس پاسگاه به بیمارستان انتقال یافت .

انتقال‌رئیس‌اموراداری بهداری همدان موجب تاسف مردم همدان گردید

آقای صادق ارزنده

آقای صادق ارزنده رئیس امور اداری بهداری همدان‌ازطرف وزارت بهداری به اداره بهداری استان کرمانشاهان انتقال یافت ... آقای ارزنده طی مدت خدمت خود در شهرستان همدان منشاء خدمات موثری بوده و بدین لحاظ ،انتقال ایشان بمرکز استان کرمانشاهان موجب تاسف مردم همدان گردیده است . اهالی انتظار دارند باانتقال مجدد آقای‌ارزنده به همدان‌موافقت گردد.

توضیح مسئولین امر درباره تقاضاهای مردم

فیروزآباد *در مورد مطلبی که پیرامون ساختمان درمانگاه و بیمارستان فیروزآباد فارس در جلسه مشترك هیئت مشورتی روزنامه اطلاعات و بازرسان شاهنشاهی در فیروزآباد عنوان گردیده بود ودر این صفحه انتشار یافت ، ازطرف رئیس دفتر اطلاعات وروابط عمومی وزارت بهداری توضیحی بشرح زیر به‌اداره روزنامه واصل شد :

«...با فعالیت هائیکه ازطریق اداره کل بهداری استان فارس‌بعمل آمده، درمانگاه میمند فیروزآباد، مجهز ومورد بهره‌برداری است. در مورد استفاده از بیمارستان ۲۵ تختخوابی فیروزآباد نیز ساختمان‌آن ازطریق مقاطعه‌کار تحویل بهداری گردیده وبرای تجهیز آن طرحی تهیه‌شده که‌پس‌از تصویب وابلاغ، نسبت بافتتاح بیمارستان مزبور نیز اقدام خواهدشد. »

تشکیل سندیکای تاکسیرانان

سندیکای تاکسیرانی کرمانشاه و حومه باحضور آقای فیروزیان استاندار کرمانشاهان و چندتن از مدیران کل ، روسای سازمان های اداری تشکیل شدو کار خود را آغاز کرد.

طبق گزارش خبرنگار ما در کرمانشاه :در مراسم تشکیل و افتتاح سندیکا ، آقای سراجی‌دبیر سندیکای تاکسیرانان کرمانشاه هدف از تشکیل سندیکا رایادآور شدو آقای استاندار نیز اثرات تشکیل سندیکا های کارگری راشرح داد . استاندار دراین مراسم همچنین به‌اهمیت همکاری و همبستگی رانندگان باپلیس راهنمائی و رانندگی اشاره کرد و درپایان از لوحه سندیکای تاکسیرانان کرمانشاه وحومه پرده برداری نمود .

چند خبر کوتاه

● شیراز :

آقای دکتر فریدچی استاد مهندسی بهداشت وابسته به سازمان بهداشت‌جهانی باهواپیما وارد شیراز شد و مورد استقبال مسئولین بهداری فارس قرار گرفت .وی‌بمدت دوسال بعنوان استاد مهندسی بهداشت در دانشگاه پهلوی شیراز تدریس خواهد کرد .

● اصفهان :

عملیات ساختمان وگلکاری‌پارك بزرك اصفهان که‌ازمدتی قبل شروع شده است ،همچنان ادامه دارد. این پارك در مجاور بولوار فرح اصفهان واقع‌است‌و بصورت یکی از بزرگترین و زیباترین پارکهای عمومی درخواهد آمد .

*** کرمانشاه :**

آقای فرورقی مدیر کل‌آموزش وپرورش استان کرمانشاهان از کلاس های سپاه دانش دختران کرمانشاه بازدید کرد.وی ضمن این بازدید خطاب بدوشیزگان سپاهی اظهار داشت : علاوه‌بر تعلیمات معموله نظامی و سپاهی گری ، باید فنون خانه‌داری را نیز فراگیرید تادرسطح روستاها ازهر جهت برای زنان و دختران روستائی مربیان و راهنمایان شایسته و دلسوزی باشید .

*** اهواز :**

عملیات اجرائی طرح شاه لوله گاز ایران در مناطق آغاجاری‌و «مارون» بسرعت ادامه دارد و کار لوله گذاری بمسافت یکصد و سی کیلو متر دراین مناطق خاتمه پذیرفته است . ضمنااز محل‌تصفیه خانه «دیوبلند» به طرف سلسله جبال جاجرود به مسافت ۴۳ کیلومتر لوله گذاری شده است .

برنامه تلویزیون ایران — فرستنده آبادان

چهارشنبه اول آبان

ساعت ۰۰-۶ سلام شاهنشاهی
ساعت ۰۱-۶ اعلام برنامه
ساعت ۰۳-۶ کارتون
ساعت ۳۰-۶ هیلی‌بیلی ها
ساعت ۰۰-۷ صنعت نفت
ساعت ۰۰-۸ گرفتار
ساعت ۰۰-۹ اخبار با فیلم خبری
ساعت ۳۰-۹ شانون
ساعت ۰۰-۱۰ هانی‌وست
ساعت ۳۰-۱۰ گلچین
ساعت ۰۰-۱۱ پایان

بهار و خون و افیون

نوشته احمد احرار

-۱۱۳-

تلاش پیره محمد خان برای کتمان کردن حقیقت و پوشانیدن قضایا درلفافه احترام و پذیرائی از سلطان مصطفی میرزا ، تلاشی عبث‌وبیهوده‌بود .شاهزاده باسرنوشت خویش بیگانه نبود و حتی هنگامی که‌بدست های پیره محمد خان مینگریست حس میکرد این همان دست هائی است که تقدیر برای قطع کردن شیرازه حیات او انتخاب کرده است .

ازهمینرو بی اعتنا به محبت های‌صوری‌پیره محمد خان از لحظه ورود بخانه وی کنج عزلتی گزید و روی بدرگاه آفریدگار آورده، بطاعت و عبادت پرداخت .

***

مراسم جلوس اسمعیل میرزا باشکوهی خیره کننده و کم سابقه برگزار شد و زندانی قلعه قهقهه ، با عنوان شاه‌اسمعیل ثانی تاج شهریاری مملکت قزلباش را زیب تارك خویش قرار داد . ظرف سه روز ، شهر قزوین عرصه شکوهمند ترین تشریفاتی‌بود که تا آنروز بخود میدید . از اکناف مملکت هزاران نفر بنمایندگی طوایف و قبایل به پایتخت آمده بودند تا بوارث تخت و تاج صفوی تهنیت گفته پیشکش های خود را از نظر وی بگذرانند .

اسمعیل در همان روز تاجگذاری پسرعم خود سلطان ابراهیم میرزا را پیش خوانده، او را بعنوان ملازم و مهردار مخصوص خود معین کرد و گفت :

- تو شاه جنت مکان را بمنزله فرزند بودی و اکنون ما را در حکم برادری ... ایشیك آقاسی باشی گری مناسب مرتبه تو نیست و باید ترا منصبی بدهیم که پیوسته پیش نظر نشسته بشرف مکالمه و همزبانی متشرف باشی !

اسمعیل که دماغ مداخله در کار های مملکت و رسیدگی به مشکلات و حوائج خلایق را نداشت ، با این انتصاب می‌خواست ابراهیم میرزا را که در فراست و عقل و خط وربط و خوشنامی میان‌اعضای خاندان‌شاهی‌بی‌رقیب و ممتاز بود مامور روبراه ساختن امور جاری دولتخانه کند و خود بکار هایی بپردازد که بیشتر باب سلیقه‌اش بود . با اینهمه چون حتی بچشم خود نیز اعتمادی نداشت و سوءظن درتمام وجودش رخنه کرده بود تنی چند از سرکردگان‌قزلباش مانند محمدی‌خان تخماق و میرزا علی قاجار و میرزا شکرالله وزیررا که مستوفی‌الممالك دربار شاه طهماسب‌بود باعناوین مختلف در وظایف سلطان ابراهیم میرزا مداخله داد . این چند نفر همه‌روزه برایوان دولتخانه نشسته مهمات مردم را فیصله میدادند و احکام و فرامین را بمهر اسمعیل که عنوان «هوالعادل» روی آن نقش بسته بود ممهور و صادر میکردند .

پس از انجام تشریفات جلوس و برگزاری جشنهای سه روزه ، اهم مسائل تعیین‌تکلیف شاهزادگان بود که همچنان در منازل پیره محمدخان و شمخال سلطان تحت نظر قرار داشتند .

سلطان مصطفی میرزا تمامی آن چند روز را در خلوت خویش بعبادت و طاعت و راز و نیاز با خالق گذرانیده با کسی همکلام نشده و جز لقمه نانی نخورده بود . سلطان سلیمان میرزا نیز با وجود آنکه در منزل دائی خود شمخال سلطان بسر میبرد وقتی ملاحظه کرد که از وی برای شرکت درمراسم جلوس دعوتی نشده است و حتی بزبان بیزبانی اجازه خارج شدن از منزل بوی نمیدهند ، کم و بیش بوخامت اوضاع پی برده نگران سرنوشت خویش شده بود . بطوریکه از روبرو شدن با شمخال سلطان خودداری میکرد و بکلمه‌ای از سخنان وی پاسخ نمیداد .

در خلال همین احوال پریخان خانم نیز خواستار ملاقات شمخال سلطان شد و بسختی او را مورد ملامت قرار داده متهم ساخت که قصد دارد در خانه خود بخون خواهرزاده‌اش دست بیالاید ، گرچه شمخال سلطان میدانست که دیریازود ناگزیر از چنین اقدامی خواهد بود ، اما در مقام انکار برآمده مدعی بود که هرگز قصد کشتن سلطان سلیمان د ربین نیست و شاهزاده مثل میهمانی در خانه او زندگی میکند .

باوجود آنکه شمخال سلطان میکوشید شانه از زیر بار اتهام خالی کند ، معهذا خواب راحت بچشمانش راه نمی یافت . شرمساری عمیقی در اعماق وجود خود حس‌میکردوهرگاه‌چهره‌معصوم وزیبای‌سلطان سلیمان‌میرزا رادرعنفوان‌جوانی وبرومندی بخاطر میآورد قلب چون سنگش بهم‌فشرده میشد . او قلبا از انجام چنان ماموریتی منزجر و منفعل بود ، اما در مقابل اراده اسمعیل از خود اختیار و اراده ای نداشت ومطمئن‌بود اگر او بخواهد از اجرای‌دستور سرپیچد همان کار بدست دیگری صورت میگیرد و علاوه بر آن هستی خود او نیز درآتش‌قهر و بیداد اسمعیل خاکسترخواهد گشت .

برای شمخال سلطان تنها یك امید باقی بود که روسای قزلباش را بمخالفت با تصمیم شاه تحریك کند . اما وحشت داشت که اگر خود ابتکار عمل را بدست گیرد اقدام وی خشم اسمعیل را برانگیزد . از همینرو متوسل به پریخان خانم شد .

پزشکان

میزگرد «وضع درمانی در ایران» در «کانون پزشکان ایران»

بهمکاری مردم نیاز دارند

نوشته‌های اصولی وبی‌شائبه مادر سلسله رپرتاژهای «وضع‌درمانی در ایران» همانطور که انتظار میرفت انعکاس جالبی داشت و باتاییدها و نظر آزمائیهای مختلفی که شد منظور اصلی تنظیم کنندگان این گزارشها که بیان واقعیتها وبرانگیختن بحثی تازه در جهت منافع عمومی ودر نتیجه ایجاد ارتباط معنوی بیشتری بین مردم و اطباءبود برآورده شد.

«جامعه پزشکان ایران» بمنظور حلاجی جوانب مختلف امر و بررسی مشکلات موجود جلسه‌ای تشکیل داد واز تنظیم کنندگان «رپرتاژهای» روزنامه اطلاعات دعوتی بعمل آورد که ما در اینجا حاصل این گفتگوی آزاد را بنظر خوانندگان عزیز میرسانیم تاهم آغاز بررسی جدیدی‌باشد وهم پزشکان علاقمند و صاحب نظر بتوانند عقاید خودرا بمعرض قضاوت عمومی بگذارند.

شب دوشنبه ۲۲ ماه جاری مقارن ساعت ۸ بعد ازظهر دیداری پیش آمد تا از نزدیك باخواسته‌ها، استدلالها و راه حلهای جامعه پزشکی آشنا بشویم.

جلسه در کانون «جامعه پزشکان ایران» برگزار گردید وبرخلاف پیشداوری نگارنده همه سرساعت موعد حضور داشتند و این خود نشانه‌ای از علاقه مدعوین به‌برگزاری چنین جلسه‌ای بود که آنرا بفال نیك گرفتیم.

تهیه و تنظیم ازسرویس رپرتاژ روزنامه اطلاعات

رپرتاژ روز

نخستین نکته درخورتذکر مطلبی بود که دکتر «موثقی» در آغاز جلسه گفت و تاکید کرد که این گفتگو فقط بمنظور بررسی‌وتحقیق انجام می‌گیرد و استفاده از مثال و جانبداری صنفی دراینجا مورد نظر نیست و این گفته بیش‌ازآنچه تصور میرفت نیت خیر وپژوهندگی حاضرین را باثبات رسانید ومقدمه یك گفتگوی مستدل ومستند را بوجود آورد.

● تاثر ازوجودسوداگران

گفته شد که جامعه پزشکی‌نیز از وجود بعضی سودجویان و سوداگرانی که نام‌پزشك‌رابعاریت گرفته‌اند و آنرا وسیله نفع‌پرستی قرار داده‌اند متاثر است.

دکتر «نوربخش» بعنوان اولین نفر، باقلبیت پزشکانی اشاره‌کرد که اعمالشان با معیارهای اخلاقی و ارزشهای انسانی تطبیق نمی‌کند و همین گروهند که فریاد دادخواهی مردم را به آسمان رسانیده‌اند.

دکتر «طباطبائی» ضمن بررسی کوتاهی از نقش پزشك در جامعه و تشریح ناهم‌آهنگیهای طبقاتی محیط ایران اظهار داشت:

«از دیر باز طبیب گروه‌برگزیده و شایسته احترامی بوده و همواره کوشش این دسته از مردم باسپاس و مهر جامعه روبرو میشده‌واکنون نیز این قشر بحق باید زندگی‌مرفه و آسایش کافی داشته باشند.»

دکتر «معنوی» یکی دیگر از شرکت‌کنندگان در این‌بحث‌مطلبی در باره وسائل روابط عمومی (روزنامه - مجله - تلویزیون - رادیو) مخصوصا روزنامه عنوان کرد و گفت: «هرچند باریکدفعه مسائل درمانی بمیان کشیده‌میشود و بدون شك در این مسئله حب و بغض‌هائی وجود دارد.»

دکتر «موثقی» طی بررسی‌تاریخ پزشکی از دورترین ایام تاکنون گفت:

«مردم از طبیب معجزه‌می‌طلبند و به توانائی و ظرفیت‌های بشری او توجهی ندارند و پزشك راخستگی ناپذیر می‌پندارند.»

سپس افزود که:

«حرفه طبابت در دنیای کنونی‌در قلمرو علمی خود تقسیم بندیهائی قائل شده که مردم عادی هنوز با آن آشنا نیستند و مثلا وقتی طبیبی بضرورت حرفه خود و برای اطمینان کامل از نتایج فعالیتش بیماری را به بخش‌های مختلف و یا پزشکان دیگر مراجعه میدهد بیمار ساده دل و آنها که به‌وسعت و گسترش علوم امروز آشنائی ندارند چنین توصیه را سوءتعبیر میکنند و از همه گذشته بنابرسم دیرینه طب بومی هنوز مردم از پزشك معجزه میخواهند و او را اعجازگری مسیحی دم می‌انگارند و اگر پزشکی هنگام معالجه‌بخصلت انسانی غریزی خود اظهار خستگی کرد ویادوران نقاهت‌بیمار بطول انجامید او را مقصر میدانند.»

● بردگی پزشك

از جمله نکات جالب و گیرائی که دکتر موثقی به آن اشاره کرد «بردگی پزشك» در برابر گسترش علوم پزشکی و بزبان دیگر وابستگی نام وتمام او با مقتضیات زیست شناسی بود وی گفت:

«امروزه برای امور درمانی هیچ عیسی دم قهاری بعنوان پزشك نمیتواند و اجازه ندارد یك تنه بیماری را معالجه کند زیرا برای وقوف برچگونگی شرائط بدنی پزشك ناچار است بیمار را به‌بخش عکسبرداری، آزمایشگاه و در صورت لزوم به پزشك متخصص راهنمائی کند و همین مسئله با شایعاتی که وجود دارد گاهگاهی جلسه و آغاز مباحثه‌دراین‌میزگرد داده شده بود دکتر«سحابی»سئوال کرد :علت اساسی طرح این مسئله در روزنامه چه بوده است؟» ما در اینجا فقط باین نکته اکتفا میکنیم که‌سلسله‌رپرتاژهای مزبورانعکاس بخشی از نگرانیها و خواستهای مردم عادی است که‌بارهاشنیده‌ایم.

دکتر «چوبك» آخرین گوینده‌ای که با بیان مطالبش جلسه را بیك دوره ثمربخش تر کشانید، او به مراعات اصول روانی اشاره‌ای کرد و اظهار داشت که توده مردم بیمار از هرطبقه و قشری انتظار رابطه اخلاقی و انسانی باپزشك‌دارد وباید پزشك رابطه را به بهترین وجهی حفظ کند و مانع از بروز سوء تفاهمها بشود.

دکتر «چوبك» آنگاه افزود که‌با آئین نظام پزشکی بسیاری‌دیگر از کدورتها از میان بر خواهدخواست و حدود رابطه پزشك و بیمار در یك قالب مشخصی تعیین میگردد ولی آنچه نباید از نظر دور داشت زود رنجی وتوقعات‌عامیانه‌بعضی از بیماران است که با قضاوت یك جانبه خود ممکن است پزشکان را بصرف توهم خود محکوم‌کنند و باید نظام پزشکی در این مورد نیز پیش‌بینی لازم رابکند.

* نظر فرستاده ما

آنچه که خواندید چکیده‌ای بود از گفتگو و بیانات پزشکان در میزگرد «جامعه پزشکان‌ایران» در این جلسه که تا ساعت ۱۰ ادامه داشت نکاتی نیز از طرف نویسنده روزنامه اطلاعات بمنظور کمك باین بررسی بیان شد که خلاصه‌ای از آنرا اکنون می‌خوانید:

«سپاس توده مردم به پزشکان وارتقاء آنها بمقام خدمتگذاری‌بشر با افکار دیرینه جهانیان درآمیخته وهمانطور که دکتر طباطبائی گفتند منشاء خدمات پزشکی با اعتقادات مذهبی همیشه توام بوده و این‌خود نمایشگر عزت و حیثیت والای پزشکی است.

اگر در گذشته و یا امروز بیمار از پزشك انتظار عیسی نفسی و معجزه داردباید ریشه آنرا در اعتقادات عمیق‌مردم‌بقدرت‌متافیزیك وجهان برتر و قدرت خدائی مربوط دانست و بزعم ما این یکی از بهترین و شایسته‌ترین توقعاتی است که هر پزشك آگاهی باید به آن فخر کند.

درست است که پزشك نیز خستگی ناپذیر نیست و بازهم‌باید اعتراف کرد که او درباره‌ای از موارد واکنشهای طبیعی از خود نشان میدهد ولی اگر در قیاس پزشك و معلم را در یك سطح‌قرار بدهیم بسیچوجه ما استادکج‌خلق‌و بهانه گیر و زودرنج وعصبانی را بصرف اینکه کار زیاد میکنندنمی توانیم تبرئه کنیم چون گذشته‌از توقعی که مردمان از استاد دارند همه گفته‌ها در این جمله متعارف خلاصه می شود که‌«درس معلم اربود زمزمه محبتی - جمعه به مکتب آورد طفل گریز پای را»

از سوی دیگر ما یقین داریم از میان‌برداشتن گرفتاریهای درمانی تنها وقتی میسر است که مردم‌با جامعه پزشکی همکاری کنند.

مردم کوچه و بازار و کوی و برزن‌قلبشان همیشه از سپاس به طبیبان واقعی لبریز است و ازآنجا که عده‌ای از اولیاء عزیز بگذشته علوم پزشکی اشاره کردند باید گفته شود که بجز عده معدودی از ادیبان و زبانشناسان دیگر مردم قبل از اینکه لطف کلام عطار رآدر «منطق الطیر» بشناسند او راطبیب میدانند و بوعلی نیز بعنوان‌پزشك درمانگرنه فیلسوف شهره و بلند آوازه است.

اما گروه معدودی راه تجارت و حقه بازی پیش گرفته‌اند و همین‌ها هستند که در مردم ایجاد بدبینی میکنند. به حرمت پزشکان‌علاقمند وشریف نمیتوان بر صحنه های‌رقت بار چشم فرو بست و آنرا نا دیده گرفت.

عدم رعایت اصول بهداشتی در مطب گروهی از طبیبان شهر، مداوای ۴۰ نفر در یك روز و بسیاری دیگر از حقایق نوشته‌شده فقط جزئی از کل است که‌بعنوان نمونه گفته شد.

علاقه های صنفی و پیوستگی‌های حرفه‌ای نباید سبب شود که باین مسائل بی‌اعتنائی کرد.

مردم میخواهند و بحق هم می‌خواهند که طبیب درمان کننده آنها باشد و به آنها توجه کند. بارها شنیده شده که پزشك هم حقی دارد و باید از حاصل کارخود نتیجه مادی بگیرد، هیچکدام از نویسندگان آن رپرتاژها و طبیعتا هیچ مرد صاحب اندیشه‌ای منکر این بهره‌برداری شرافتمندانه‌نیست ولی اگر پزشکان احترام و سپاس را جویا هستند باید به مسائل روانی و روانشناسی اجتماعی نیز بذل عنایتی بنمایند و از اینکه یك خانواده فقیر و یاکارگر معمولی نمیتواند حق ویزیت ۲۰ یا ۴۰ تومانی بپردازد او را گناهکار و علم نشناس ندانند.

اگر مجالی بود باز در این‌مقوله وسیاری مطالب دیگر باید گفتگو کردو هنوز قسمت زیادی از گفته های پزشکان درج نشده و محتاج به بررسی تازه‌ای هستیم که آنرا به بعداز پایان‌یافتن این جلسات میزگرد موکول‌می‌کنیم‌وامیدواریم این بحث در آینده آغاز سلسله بررسیهائی باشد و درضمن‌تذکری بهمه پزشکان که تنظیم کنندگان بحث نظری جز نقل حقایق و بیان واقعیتها ندارند و اگر «حبی» در وجودشان است رفاه مردم است و بس و بغض و کینه‌ای هرگز وجود نداشته است.

دکتر «موثقی»: مردم‌از پزشك‌انتظار معجزه‌دارند

دکتر «چوبك»: «نظام پزشکی» بسیاری از کدورتها را برطرف میکند

پنجشنبه ۲ آبان
پرتو-رسائی
ارکستر جاز بلاك‌کتز
درشب‌نشینی
سالن انجمن‌دوشیزگان‌وبانوان
موزیك - رقص - مسابقه - شام اختیاری
برای تهیه کارت ورودی به انجمن‌دوشیزگان وبانوان (خیابان بهارشمالی) نبش نامجو تلفن ۷۵۶۸۳۱-۷۶۴۹۸۴ مراجعه فرمائید

پیکان جواهرنشان
با ۱۰۴۵ قطعه:
زمرد،
برلیان،
یاقوت،
الماس،
و
چهارکیلو طلای ۱۸ عیار
بقیمت یکمیلیون و دویست هزار ریال
جایزه قهرمان شانس
بلیطهای اعانه‌ملی ۴ آبان
۸روزدیگر بلیطهای اعانه ملی مخصوص ۴ آبان قرعه‌کشی میشود

اطلاعیه
شرکت گیو
ازلاله زارنجل های زیرانتقال یافت:
۱-خیابان شاهرضا ساختمان انوشیروان دادگر (بهرامی)
۲-خیابان پهلوی بالاتر ازسینما امپایر
ضمناً باطلاع مشتریان گرامی میرساند:
که عالیترین کوپن ها ازکارخانجات معروف انگلیسی وانواع فاستونیهای مردانه بتازگی وارد شد.

اطلاعیهٔ
بانك عمران
ساعت ۱۰ بعدازظهر روز یکشنبه ۲۸ مهرماه مراسم قرعه کشی جایزهٔ
یکصدهزارتومان وام دهسالهٔ بدون بهرهٔ
حساب تشکیل سرمایهٔ بانك عمران
درتلویزیون ایران انجام شدودرنتیجه
خانم فخرالسادات ترك تهرانی دارندهٔ حساب شمارهٔ ۲۲۱۹۶۰
ازشعبهٔ اصفهان برندهٔ این جایزهٔ بی نظیر
گردیدند.

شاهکاری فروزان چون آتش فشان
اثری جاویدان چون ستارگان‌آسمانی
فیلمی فناناپذیر از کارگردانی تسخیرناپذیر که در هفته‌اول نمایش غوغا و جنجال تازه‌ای بپاکرد، ورکوردفروش جدیدی بدست آورد و سینماهای:
پلازا- سعدی - سهیلا
رویال- کیهان- ری
مراد- المپیا- پرسپولیس
ستاره- ماندانا- دریا
دومین هفته نمایش
این اثر موفق را از فردا آغاز میکنند
بهروزوثوقی، فروزان، ظهوری
تنگه اژدها

پخش از پور، فیلم
با شرکت: بهادران - شیده - رجبی - شاهین
نریمان - آذر .... و .. توران مهرزاد
و همزمان با تهران‌در شهرستانهای زیر:
* تبریز (سینماهای متروپل - مولن‌روژ) * کرمانشاه (سینماهای آتلانتیك - متروپل) * رشت (سینماهای آسیا- نیاگارا - سعدی) * شیراز (سینماهای پارامونت - تاج - پرسپولیس) * اصفهان (سینماهای نقش‌جهان-مایاك) * اهواز (سینما دنیا).
آ-۴۶۱۲۰

از: لوموند (چاپ پاریس)

چکوسلواکی: سازش توأم با تنفر!

مردم چکواسلواکی دچار یاس و دلسردی شده‌اند

پس از پایان مذاکرات هیئت نظامی چکسلواکی با فرماندهان نظامی شوروی که یك هفته تمام طول کشید قرارداد جدیدی بین مسکو و پراك بامضاء رسید.

رهبران چکسلواکی ازچندهفته‌قبل پیوسته ازشورویها درخواست میکردند که مذاکراتی درباره مسائل ناشی‌از حضور نیروهای بیگانه در خاك کشور آنها آغاز شودو سرانجام این درخواست آنها پذیرفته شد. ولی آیا قرارداد جدید واقعا چرنیك وسایر زمامداران چکسلواکی راراضی کرده است؟

قضاوت دراین باره بسیار مشکل است زیرا هنوز متن قرارداد منتشر نشده است اماشك‌نیست که‌چکسلواکی ها میخواستند در درجه‌اول قراردادی درباره تخلیه کشور خود از نیروهای بیگانه امضاء کنند واینك مجبورشده‌اند یك سندسیاسی در مورد «استقرار موقت» ارتش‌های‌بیگانه در خاك خود امضاء کنند.

از اواخر ماه اوت دوبچك و همکارانش فقط یك هدف‌داشتند وآن تسریع در امر تخلیه چکسلواکی از نیروهای بیگانه بود. آنها اکنون به‌هموطنان خودمیگویند که برای رسیدن باین هدف باید متحمل فداکاریهای جدیدی بشوند. زیرانیروهای اشغالی تا هنگامی اساس زندگی عمومی در چکسلواکی «بحال‌عادی بازنگشته» است خاك کشوررا ترك‌نخواهد کرد. ازاین‌رودردرجه اول باید انضباط شدیدی برقرار شود و مطبوعات تحت کنترل‌دقیق درآیند. خلاصه اختیارات حزب کمونیست بیش‌از پیش افزایش یابد.

*** یکنوع تنفر**

اینك رهبران چکسلواکی بایك‌نوع تنفر درخواستهای «متحدین» خودرا بمرحله اجرا درمی‌آورند و حداکثر کوشش خودرا بکار می‌برند تاکادرهائی که مورد‌تصفیه قرار می‌گیرند درجریان «عادی‌کردن اوضاع» کمترتحت فشار قرار گیرد.

زمامداران چکسلواکی پس از بررسی دقیق‌اوضاع صلاح در آن دیدند که پست‌های‌خودرا همچنان‌حفظ‌کنند وآنگاه در فرصت مناسب کاری راکه آغاز کرده‌اند، بانجام برسانند.

اماشك نیست که آنها در جریان حوادث اخیربسیاری ازسنگرهای خودرا ازدست‌داده‌اند «چرنیك» هنوز کاملا قطع امیدنکرده است. او میگوید قراردادی که اخیرادر مسکو و پراك امضاء شد سبب میشود که در آینده‌نزدیك نیروهای اشغالی‌خاك چکسلواکی را ترك گویند - اماآیا امید رهبران پراك دراین باره تحقق خواهد یافت؟ این سئوالی است که نمی‌توان به‌آن پاسخ قطعی داد. روزنامه «یولیتکا» چاپ پراك دراین زمینه نوشته است که‌لهستان ومجارستان از مدتها قبل قراردادهائی در مورد «استقرار موقت» نیروهای شوروی در خاك کشورهای خود امضاء کرده‌اند ولی هیچکس نمی‌تواند پایان این دوره «موقت» راپیش‌بینی کند.

قراردادی که اخیرا بین مسکو و پراك‌امضاء گردید بدون‌شك ازسنگینی‌بار اشغال می‌کاهد ولی کاهش‌تعداد سربازان شوروی در چکسلواکی از شدت فشاری که زمامداران مسکو برهبران پراك وارد می‌کنند چیزی نخواهد کاست.

● سلاح اخلاقی

علاوه براین زمامداران چکسلواکی باامضای‌این‌قرارداد مسئله اشغال کشور خودرا از طرف نیروهای شوروی پذیرفته‌اند درحالیکه تاکنون این عمل را محکوم‌میکردند باین‌ترتیب سلاح اخلاقی که تاقبل‌از امضای قراردادد نست رهبران پراك بود اکنون بخودی خود ازکار افتاده است واین تنها اسلحه‌ای بودکه آنها میتوانستند دربرابر نیروی مادی‌همسایه نیرومند خود استفاده کنند.

دراینصورت آیا مردم چکسلواکی که تاکنون با شور وعلاقه کامل از رهبران خود پیروی می‌کردنددوچار یاس و دلسردی نخواهند شد؟ وآیا «احزاب برادر» که تاکنون بامداخله نظامی شوروی مخالفت می‌کردند باین فکر نخواهند افتاد که باامضای قرارداد پراك ورق کاملا برمی‌گردد.

از دوماه قبل دوبچك ودوستانش همه کوشش خود را بکار بردند تاازوخیم‌ترشدن اوضاع جلوگیری کنند. آنها بیم آن داشتند که در چکسلواکی حمام‌خون بوجود می‌آید و نیروهای محافظه‌کار دوباره قدرت را بدست گیرند این‌بودکه با همه توانائی کوشیدند تا قدرت رادر دست خود نگهدارند ولی باید دید که آیا آنها پس از سازش بامقامات اشغالی خواهند توانست علت‌وجودی‌خود وچهره سوسیالیسم را آنطور که در فصل زودگذرآزادی در برابر مردم چکسلواکی تصویر کرده بودند حفظ کنند یانه؟

پشت پرده سیاست

امید ناچیز از مذاکرات رودزیا

شکست مذاکرات ویلسن واسمیت در لندن محیط متشنجی را بوجود آورده است، مخالفین ویلسن میگویند در حالیکه او می‌دانست امید موفقیت این کنفرانس ناچیز است چرا تن‌به‌این گفتگوها داده است

محافل سیاسی در لندن معتقدند که منظور ویلسن‌از این مذاکرات هرچه بوده باشد باید گفت که او در محاسبه خود مرتکب اشتباه گردیده است.

شکست مذاکرات سبب گردیده که درزمینه‌اقتصادی وضع نابسامان‌انگلستان‌بدتر شود زیرا سهام شرکت‌های انگلیسی که درروذزیا منافعی دارند تقلیل یافت.

رئیس جمهور پاناما بر اوضاع مسلط نیست

اگرچه سرهنك پینیلا به سمت ریاست جمهوری پاناما تعیین گردیده ولی وضع هنوز در این کشور مبهم است و ظواهر امر حکایت ازآن دارد که‌رئیس‌جمهوری تازه براوضاع مسلط نیست. رئیس جمهوری مخلوع که به منطقه کانال‌وبنزددوستان آمریکائی خود پناه برده پیامی بمردم فرستاده و از آنها برای اعتصاب دعوت کرده است.

پس از این دعوت بود که در خیابانها سنگربندی گردیده و دوتن از افراد گارد ملی بقتل رسیدند.

اگرچه رژیم جدید کنترل ارتش و عوامل اطلاعاتی را دردست دارد ولی‌معلوم‌نیست بتواند در مقابل اقدامات رئیس جمهوری پیشین که مردم را به‌اعتصاب عمومی و جنك داخلی دعوت کرده است مقاومت کند

نیکسون و آتلانتیك شمالی

ریچارد نیکسون کاندیدای ریاست جمهوری از حزب جمهوریخواه امریکا سیاست خودرا در باره سازمان اتلانتیك شمالی روشن‌میکند

نیکسون اعلام کرد که اگر بمقام ریاست‌جمهوری انتخاب شود سازمان اتلانتیك‌شمالی را تقویت کرده ومذاکرات قطع شده بافرانسه رااز سر خواهد گرفت.

نیکسون معتقد است که دستگاه دولتی جانسون همه توجه خود را متوجه جنك ویتنام کرده و از اروپا و مسائل آن بازمانده است و همین عدم توجه‌سبب گردیده که متحدین ما مانند فرانسه ناراضی شوند و سازمان‌دچار بحران گردد.

حملات مسکو به تل اویو

شوروی برای اینکه‌اسرائیل رابه تغییر روش واداشته و آن‌کشور را به‌یافتن راه‌حلی برای بحران خاورمیانه‌وادارد حمله مطبوعاتی شدیدی را علیه تل‌اویو آغاز کرده‌است.

مسکو معتقد است که عناصر افراطی اسرائیلی از حوادث خاورمیانه برای آغاز جنك جدید بهره‌برداری می‌کنند، مسکو معتقد است که چون اسرائیل نتوانسته است به هدفهای خود پس‌از جنك ژوئن قایل گردد و پیروزی نظامی‌خودرابه‌پیروزی سیاسی تبدیل کند اینك سعی دارد با تحریکات‌مجدد زمینه را برای‌تحکیم‌موقعیت فراهم سازد.

تحریم رژیم رومانی

فشار شوروی به رومانی‌و یوگسلاوی هنوز کاهش‌نیافته است. جیلاس معاون‌پیشین نخست‌وزیر یوگسلاوی‌معتقد است که شورویها آنچه در قوه دارند بکار میبرندتارژیم رومانی را تحریم کنند، شورویها حتی ممکن است رومانی را مورد حمله قرار دهند اگرچه امکان اینکار امروز بعید بنظر میرسد و معلوم نیست که رومانی‌هاتا چه‌اندازه بتوانند در مقابل این فشار خارجی مقاومت کنند.

فشار شورویها نسبت به یوگوسلاوی تدریجی است ولی لبه تیز این حمله‌متوجه رژیم بلگراد است، مسکو معتقد است که بلگرادالهام بخش کشورهای‌اقمارشوروی است.

مطبوعات جهان

نوای‌موسیقی بجای گلوله

شدت جنك در جبهه‌های‌ویتنام بطور محسوسی کاهش‌یافته‌است. ۷لشکر ویتنام شمالی از مرزهای‌ویتنام جنوبی خارج شده و بشمال رفته‌اند. حالا در میان جنگلهای‌ویتنام گاهی بجای صدای گلوله نوای موسیقی بگوش میرسد. دراین عکس گروهی از سربازان ویتنام شمالی که تصمیم به‌ترك جنوب دارند مشغول‌نواختن‌موسیقی هستند. عکس از: خبرگزاری‌فرانسه

نویسنده: اورور (چاپ پاریس)
ترجمه: علی بهارلو
ویتنام:

نقطه عطف در روابط مسکو-پکن!

*** در هدف ویتنام شمالی تغییری حاصل نشده بلکه برای رسیدن به‌هدف تغییر تاکتیك داده‌است.**

دوطرف هیچگونه تغییری داده نشده است معذلك آرامش نسبی که اکنون در مناطقی نزدیك‌به‌مرز لائوس وآنسوی مدار ۱۷درجه عرض جغرافیائی برقرار شده و همچنین عقب‌نشینی ۶۰هزار جنگجوی ویت‌نامی از منطقه خلع سلاح شده نشانه تحول بیسابقه‌ای است که در سیاست دولت‌هانوی پدید آمده‌است.

بعید نیست که هانوی بدون آنکه بخواهد علنا اعتراف کند درصددبرآمده باشد درخواستهای امریکا را عملی سازد.

بااقداماتی که اکنون آمریکادرویتنام جنوبی بعمل آورده دولت هانوی‌اطمینان دارد که از لحاظ نظامی‌نمی‌تواندایالات متحده را دراین منطقه شکست‌دهد. از دوماه قبل ۶۰ هزار نفر از ویت‌کنك‌هاو سربازان ویت‌نام‌شمالی در آثنای جنك با نیروهای آمریکائی کشته شده و بیش از ۱۵۰ هزار نفر قابلیت جنگی خودرا از دست داده‌اند.

*** ورشکستگی اقتصادی**

علاوه بر این باوجود محدودیت‌بمباران های هوائی ویت‌نام شمالی که از لحاظ اقتصادی ورشکست شده نتوانسته‌است خرابیهای وارده را کاملا جبران کرده و میزان تولید را بطور دلخواه بالابرد. از اینجااست که ظاهرا هوشی‌مین، «نام‌وان‌دونك» و «چیاپ» باوجود مخالفت پکن در صدد برآمده‌اند درخواستهای واشنگتن را برای قطع کامل بمباران خاك ویت‌نام شمالی بپذیرند.

اما اگر تصور کنیم که‌این انقلابیون سرسخت نقشه‌های تسخیرویت‌نام‌جنوبی رارها کرده‌اند دوچار اشتباه‌بزرك‌خواهیم شد. تاکتیك آنها عوض خواهد شد ولی در هدف‌شان تغییری روی نخواهد داد. بعبارت دیگر رهبران‌هانوی‌تاکتیك خودرا باجریان حوادث هماهنك‌خواهند ساخت. ازاین‌رو رهبران ویت‌نام‌جنوبی که به‌قاطعیت سازمانهای کمونیستی اطمینان دارند با پیشنهادهای آمریکابه مخالفت برخاسته‌اند درست است که ارتش ویت‌نام جنوبی در سالهای اخیر تاحدی تقویت شده است ولی از جنبه سیاسی سایگون هنوز هم فوق‌العاده ضعیف است و نمی‌تواند در برابرحمله سیاسی ویت‌کنك‌ها برای بدست‌آوردن قدرت ایستادگی کند. ازاینجا است که رهبران ویت‌نام جنوبی‌بانقشه‌قطع‌بمباران خاك ویت‌نام شمالی مخالفت می‌کنند. اما از آنجا که ویت‌نام شمالی ازلحاظ تسلیحات و مواد جنگی کاملا بامریکا بستگی دارد رهبران سایگون نمیتوانند برای مدت زیادی مانعی در راه اجرای نقشه‌های صلح جانسون بوجود بیاورند ویت‌نام شمالی نیز از لحاظ مهمات و مواد جنگی به شوروی بستگی داردولی آیادر مقابل فشاری که واشنگتن به سایگون وارد می‌آورد مسکونیزبرهبران هانوی توصیه کرده است که روش ملایمتری در پیش بگیرند؟

*** توجه به اروپا**

بنظر میرسد درحال حاضر که‌شورویها توجه خودرا به‌اروپا و مخصوصامدیترانه معطوف داشته‌اند بی‌میل نیستند که از سرازیرشدن سیل سلاحهای روسی به ویت‌نام شمالی جلوگیری کنند عجالتا مهمترین مایه تشویش خاطر آنها در آسیا مرزهای «سین‌کیانك» و مغولستان است زیرا در این هنگام که مائو کلیه رقیبان خودرا از بین‌برده و اختیارکمیته های انقلابی را در دست گرفته بعید نیست که در صدد برآید خودرا برای یك برخورد اجتناب‌ناپذیر با «تجدید نظرطلبان» آماده کند. ولی هنوزمعلوم نیست که نخستین ضربت را شورویها وارد خواهند کرد یا در انتظار حمله پکن که مائو مقدمات آن را از مدتی قبل آماده میکند خواهند نشست.

در هرحال سیاستی که مسکو دراین میان اتخاذ میکند فوق‌العاده حائزاهمیت است. باین ترتیب اگررهبران کرملین هانوی را به‌صلح و سازش دعوت کند، میتوان گفت که مشکل ویت‌نام‌به‌نحوی حل خواهد شد ولی اگر برعکس زمامداران ویت‌نام شمالی را به اتخاذ یك سیاست آشتی‌ناپذیر در برابر واشنگتن تشویق کنند میتوان حدس‌زد که خودرا برای‌واردکردن‌ضربت‌جدیدی در جهت پرده آهنین آماده می‌کنند

برای نخستین‌بار پس ازآتش‌بس‌موقت تعطیلات عیدسال نوویت‌نامی، ازچند روز قبل‌درسراسر جبهه‌های ویتنام‌جنوبی آرامش نسبی برقرار گردیده و دامنه نبردها بطور قابل ملاحظه‌ای محدودشده است. علاوه براین هفت لشکر ویت‌نام شمالی که در جنوب مدار ۱۷درجه‌عرض جغرافیائی مستقر شده بودند خاك‌ویتنام جنوبی را ترك گفته‌اند.

بدون‌شك این آتش‌بس ناگهانی در سرزمینی که سالهاست در آتش جنك میسوزد یك امر اتفاقی نیست ولی در شرایط کنونی که یك‌بازی سیاسی فوق‌العاده فشرده و شاید هم قطعی‌آغاز شده است نباید زیاد از حدنسبت به اوضاع خوش‌بین بود.

تردید نیست که پرزیدنت جانسون‌قبلا مایل است که دوران ریاست‌جمهوریش پایان خوبی داشته باشد واکنون که تقریبا مطمئن شده است حزب دمکرات در انتخابات آینده ریاست جمهوری شکست خواهد خورد و میخواهد قبل‌از آنکه کاخ سفید واشنگتن را برای همیشه ترك گوید در منطقه جنوب‌شرقی آسیا صلح و آرامش برقرار کند ولی و بهرصلحی و باهرقیمت که باشدتن‌در نخواهد داد.

امریکا میخواهد باقطع بمباران خاك ویت‌نام شمالی نمایندگان ویت‌نام‌جنوبی وویت‌کنك‌ها را دوریك میز گرد آورده بشرط آنکه هانوی از اعزام نیروهای نظامی واسلحه‌بمنطقه جنوب خودداری کند.

● درخواست متقابل

از پاسخی که ویت‌نام شمالی به‌پیشنهاد امریکا داده اطلاعی در دست نیست‌ولی سخنگوی هیئت نمایندگی‌هانوی در پاریس اظهار داشته که دولت متبوع او خواستار قطع کامل و بدون قیدوشرط بمباران ویت‌نام شمالی بوده و هرگونه درخواستهای متقابل را ردمی‌کند.

باین‌ترتیب بنظر میرسد که در روش

جعفر مدنی

صلح خاورمیانه

در روز های اخیر اغلب به نقل از منابع رسمی یا روزنامه ها گزارش هائی میرسد حاکی از اینکه اعراب و اسرائیل با یکدیگر وارد مذاکره شده‌اند.با آنکه این گزارش ها تایید نمی‌شوند بنظر میرسد که ظرف سه هفته اخیر تحولاتی در روابط اعراب و اسرائیل روی داده باشد و ظاهرا نقطه عطف‌روابط دو طرف تهدید «گوناریارینك» نماینده صلح سازمان ملل در خاورمیانه بوده است. درآغاز کار اجلاسیه کنونی مجمع‌عمومی «یارینك» تهدید کرد که اگر حاضر به گذشت های متقابل‌و نزدیك شدن بیکدیگر نباشند اگ ماموریتش را در خاورمیانه رها میکند. اعراب و اسرائیل هردو بادامه ماموریت و فعالیت «یارینك»علاقمند هستند. البته ماموریت یارینك در خاورمیانه هیچگاه موفقیت آمیز نبوده‌اما اعلام رسمی شکست و توقف فعالیت او آخرین رشته های امید بصلح را قطع میکند و تب جنك را بسرعت بالا می برد. این نگرانی که برعوامل دیگر اضافه شده بود ظاهرا باعث جنبش هائی در روابط دوطرف شد و باز هم بنظر میرسد که اردن ابتکار نوعی تماس با اسرائیل را بدست دارد. اردن در جریان جنك پارسال بیش‌از هر کشود دیگر عربی زیان دید و اکنون بیشتر از همه در برابر فعالیت چریکهای عرب وحملات انتقامی اسرائیل آسیب پذیر است و بهمین لحاظ بیشتر از دیگران است به صلح راغب است بطوریکه اگر مسئله مخالفت کشور های نظیر مصر، سوریه و الجزایر و چریکهای عرب وجود نداشت اردن مدتها قبل به مذاکرات صلح تن داده بود. بهر حال اکنون که گفتگو های غیرمستقیمی از طریق «یارینك» در جریان است این سئوال بوجود آمده که آیا ممکن است این مذاکرات به نتیجه برسد یا نه. در حال حاضر و با شرایط کنونی هیچکس انتظار شروع مذاکرات جدی و استقرار صلح بین اعراب و اسرائیل‌را ندارد. زیرا از یکطرف درمیان اعراب هنوز دولتها و عناصر متنفذی‌وجود دارند که‌هیچگونه مذاکره و صلحی را که‌براساس قبول موجودیت اسرائیل باشد نمی پذیرند و امروز هم مانند گذشته در اندیشه نابود کردن اسرائیل هستند. بجز این در مورد مسائلی مانند سرنوشت اورشلیم که طرفین برای آن اهمیت حیاتی قائل هستند اختلاف نظر شدید وجود دارد. سراسر اورشلیم را اسرائیل پایتخت خود میداند و تنها حاضر است که برای زیارت امکنه مقدسه اسلامی تسهیلاتی برای اعراب فراهم کند. در حالیکه اورشلیم بهمان اندازه نزد اعراب مقدس است و ملك حسین خود را متولی امکنه مقدسه اسلامی میداند با همه علاقه‌ای‌که به صلح‌دارد نمیتواند شرایط اسرائیل را بپذیرد. و در این میان عامل تازه نهضت چریکی اعراب فلسطین که هر روز قدرت بیشتری می گیرد. هرگونه مذاکره و صلح با اسرائیل را رد میکند سازمان چریکی الفتح که هفته گذشته رو در روی دولت اردن‌ایستاد و در یك مبارزه علنی این دولت را ناچار به عقب‌نشینی کرد پیشاپیش‌ازجانب مردم فلسطین که قربانیان اصلی مبارزه دو طرف هستند همزمان با گسترش شایعات مربوط به شروع مذاکرات صلح اخطار کرده که ملت‌فلسطین‌وارگان های‌سیاسی و نظامی آن، الفتح والعاصفه، به هیچ چیز کمتر از انهدام اسرائیل راضی نمیشوند وبرای رسیدن به هدف هیچ راهی جز مبارزه مسلحانه نمی شناسند.

نویسنده: آرت‌بوخوالد
مترجم: پرویزایرانزاد

رأی منفی!..

زمان بسرعت میگذرد وما آمریکائیها داریم به‌آخرین هفته های یکی از هیجان - انگیز ترین انتخابات تاریخ آمریکانزدیك میشویم. امادر این‌گیرودارنیك مسئله‌مسلم است و غیر قابل انکار: ملت آمریکا بروزرای‌گیری برخلاف سنت دیرین نه بر له بلکه بر علیه یکی ازسه تن کاندیدای حی‌وحاضر رای خواهد داد!...

روزی از روز های ماه اخیر در خیابان ها پرسه می زدم بناگه «فرانکن هیمر» دوست دوران تحصیلی‌ام را روبروی خود یافتم. قدری که راه رفتیم وباصطلاح گپ زدیم من تعمدا موضوع - صحبت را به انتخابات‌قریب‌الوقوع آمریکا کشاندم و از دوستم خواستم در مشکلی که برایم پیش آمده بود مرا یاری کند.

هیمر با خونسردی گفت: بر خلاف گذشته امسال آمریکائیها آراءمنفی خود را به صندوق هاخواهند ریخت و بدعت نوینی‌برجای خواهند نهاد!..آمریکائیها در خفا و باطن میدانند بر علیه کی رای خواهند دادامابنظر میرسد با کلمه«برله» ناآشنا و غریبه‌اند!..

دوستم مقصود خود را در قالب فلسفه بیان میکرد و من از آنها سر درنمی‌آوردم لذا از وی خواستم قدری روشن تر صحبت کند و او پذیرفت.

- اینروز ها با هر کس به گفتگو بر خیزی خواهد گفت «اگر یك‌میلیون‌دلارم دهی حاضر نیستم به‌ریچارد نیکسون رای بدهم» یااینکه «همفری قابل تحمل‌نیست.» یا «پروردگار خود بایدبداد وفریاد ما برسد اگر قرار باشد جورج والاس به کاخ سفید اسباب کشی کند!.. آنها ناگزیرند بر علیه یکی از این حضرات رای‌دهند اما اصل مسلم اینست که‌قلبا حتی از دیدن قیافه های این سه بیزارند. رای موافق دادن که دیگر جای خود دارد.

در دل به تفسیری که‌دوستم از اوضاع و احوال می نمود صد ها آفرین گفتم‌وسئوال دیگر خود را مطرح‌ساختم:

- اطرافیان این سه کاندیدا بجان هم افتاده‌اند و بعید نیست عنقریب همدیگر را تیکه و پاره کنند نظرت در باره آنها چیست؟...

- اطرافیان و کارگزاران نیکسون میگویند یك رای موافق برای والاس در واقع رای موافقی است برای - همفری - طرفداران همفری این عقیده را پس میزنند و میگویند نه خیر یك رای موافق برای نیکسون‌درمعنی رای موافقی است که‌به‌جرج والاس کمك میکند تا بازی را ببرد و آخرالامر - والاسیون میگویند باپیروزی همفری آنارشیسم و هرج، مرج آمریکا را دربرخواهد گرفت!..

تصدیق کردم: الحق والانصاف که آدم دراین‌بازار آشفته نمی داند چه خاکی بسرش کند و یك شیر پاك خورده، واجد شرایط را چگونه تشخیص دهد؟!.

فرانکن هیمر که آثار یك ناراحتی عمیق را در خطوط چهره‌ام خوانده بود با لحن تسلی آمیزی گفت: - اگر من جای مردم‌آمریکا می بودم آراء را بی چون و چرا بنفع همفری درصندوق ها می ریختم. و با نیکسون و والاس علم مخالفت برمی افراشتم. در چنین وضعی قاعدتا کاری و اندیشه‌ای نداشتم جز اینکه درمیتینك های مخالفین شرکت کنم. پارازیت چاشنی سخنرانی هایشان کنم وازشکست‌شان لذت ببرم.

«طرح رای منفی» بسیاری از مشکلات مالی و اقتصادی کاندیدا ها را هم حل‌خواهد کرد. مردم خوشتر دارند شکست کاندیدای «نیم پز» را به بینند و لذت ببرند و کیف کنند!...

«هوچیان» در این‌میانه نقش مهمی بعهده دارندآنها با قطع نطق های آبدار - کاندیداهای نطاق در واقع سبب خواهند شد که مردم هر چه بیشتر به «رای‌منفی» رو آورند و جوانان‌راترغیب و تشویق کنند که نه تنها از سیاست گریزان نباشند، بلکه به آن دلبستگی‌وعلاقه بهم رسانند.

شکست مك کارتی در شیکاگو این‌موضوع راثابت نمود و اگر فرصتی به آنها داده شود که به محسنات «رای منفی» پی ببرنددیگر این بار از طرفداران پر وپا قرص سیاست و سیاست بازی خواهند شد...

حرفش را قطع کردم و سئوال دیگر خود را مطرح ساختم:

- روز ۵ نوامبر روزبزرك رای گیری را چگونه می بینی؟...

- بروز ۵ نوامبر روزرای گیری بزرك آمریکائیان دسته دسته به مناطق رای گیری هجوم خواهند آوردو خود را با شعار هائی نظیر «علیه همفری» - «علیه نیکسون» - «علیه والاس» روبرو خواهند یافت و چون رای منفی به‌صندوقهاخواهند ریخت در نتیجه کاندیدائی که کمترین «رای»رابدست آورد راه کاخ سفید را در پیش خواهد گرفت. کاندیدای منفی باید حد اقل رای‌ه اقلیتی قلیل را از آن خود سازد تا بتواند رئیس‌جمهور آینده آمریکا شود!

رای منفی سبب خواهد شد که مردم با شور وشوق بیشتری بدور صندوقهای رای حلقه زنند و کسی چه میداند شاید این رای منفی و کاندیدای منفی در این‌دور و زمانه و اوضاع و احوال منفی تنها راه چاره وواپسین امید برای‌ازبین‌بردن«نومیدی روانی» بوده باشد که‌جامعه آمریکا در انتخابات امسال بدان مبتلا و گرفتار است. خداوند ما را در سفر پر خطر انتخابات ریاست - جمهوری راهبر و رهنمون باشد!... آمین ... امین

زندگی دوباره در جزیره وحشت

از: پاری ماچ (چاپ پاریس)
ترجمه: مختار خبازی

باانفجار نخستین بمب‌اتمی در جزیره بیکینی آثارحیات نیز از این جزیره رخت بربست.
طی ۱۲ سال ۲۴ بمب در این جزیره منفجر شد و ده سال دیگر طول کشیدتاآثار رادیو اکتیو در این جزیره محو شد و امروز امریکائیها معتقدند زندگی انسان دراین جزیره بدون مانع است.

دو سال قبل از اتمام مهلت لازم برای محو کامل آثار رادیو اکتیویته در جزیره «بیکینی» دوباره‌ساکنین این جزیره ، بزادگاه خویش باز- میگردند .

درست سسان ۵۰۰ میلیون سال قبل ، که حیات برای اولین بار بروی زمین پیدا شد ، در آبهای ولرم این جزیره دوباره زندگی آغاز میگردد . وجود مواد رادیو اکتیویته در این جزیره باعث شده بود که در زندگی صدفها جهشی ایجاد شود و آنها رابسیار بسیار بزرگتر از آنچه که‌تابحال دیده‌ایم مناظرین بنمایاند .

دانه های ذرت که در معرض مواد رادیو اکتیویته قرار گرفته بودند ، وبعد در ایالات متحده امریکا کشت شد در نسل دوم نژادی ضعیف ترشدند. دانشمندان از این امر نتیجه گرفتند که عیوب حاصله از رادیو اکتیویته جنبه انقباض دارد : اگر این عیوب در نژاد انسانی بروز کند فقط در نوه‌های قربانیان هیروشیما ظاهر خواهد شد .

● بیکینی ، جزیره وحشت

یکی از روزهای آخر ماه اوت بود . در میان اخبار مربوط به اغتشاشات نژادی و نبردهای ویتنام گوینده رادیوی کالیفرنیا گفت : جانسون اظهار داشت‌هیچگونه‌خطر رادیوآکتیویته دیگر در جزیره بیکینی وجود ندارد .

بدین مناسبت ساکنین قدیمی این جزیره اجازه داده خواهد شد بسرزمین خویش بازگردند.

این خبر ، بصدای معمولی بیان شد و هیچکس نیز متوجه اهمیت این خبر نشد . اصلا در اذهان عمومی از «بیکینی» جز مفهوم مایوی «دوتکه» معنای دیگری مستفاد نمیشود !؟

این خبر در جزیره دیگری‌بنام «کیلی» جزیره‌ای از مجمع‌الجزایر مارشال غوغائی براه انداخت .

در طول ۱۲ سال ۲۳ بمب بر «بیکینی» انداخته شد . (اوایل سپتامبر ۱۹۶۸ ساکنین«بی‌کی‌نی» بایك کشتی امریکائی به صوب جزیره زادگاه خویش براه افتادند «جودا» بزرك این عده دیگر در میانشان دیده نمیشود . ولی ۹نفر اعضای شورای «عقلا» هنوز زنده هستند .

این عده قبلا بهمراهی عده‌ای‌از امریکائیها برای بازدید جزیره و امکان اسکان مجدد در آن سفری به‌آن کرده بودند .

«بیکینی» از دور یك جزیره میماند . ولی از نزدیك این‌شباهت وجود ندارد . در ساحل روبروی محل لنگر انداختن کشتی علامتی دال بر وجود بشر در این جزیره دیده‌نمیشود.عکاسان‌قبل‌از همه‌پای بجزیره نهادند . درچهره ۹تبعیدی هیجان باز گشت بموطن خوانده میشد . پرچم امریکا و اندونزی در کنار هم در آسمان باهتزاز در آمده‌اند .

پس از مراسم تشریفاتی نماینده کمیسیون انرژی اتمی واشنگتن‌در حالیکه جعبه‌ای در دست داشت به ۹ نفر باقیمانده‌ساکنین‌این جزیره نزدیك میشود بگردن هریك مدال یادبود می‌آویزد . بروی این مدالها این کلمات نقش شده است : «بیکینی ۱۹۶۸ »مدال‌بنفرآخری‌نمی رسد و نماینده قول میدهد بعدا از واشنگتن یکی برایش بفرستد .

پس از این صحنه مسخره آمیز صحنه غمانگیزی آغاز میشود .

۹ نفر باقیمانده با عجله بسوی قبرستان جزیره براه میافتند . ولی آنها بجای قبرستان ، قوطیهای کج و معوج آبجو و تعدادی سنك قبر که بوی تند گندیدگی‌ازآنهابمشام میخورد می‌بینند .

از تمام آنچه که یادآور موطن آنهاست چیزی بجای نمانده است.

از سال ۱۹۴۶ تا ۱۹۵۸ تنها یکمرد از فراز این جزیره می گذشت و آنرا به بمب می بست وآثاراین‌مردفقط‌مرك‌است‌ومرك. یکی ازامریکائیها میگوید:«مواظب‌باشید اینجا مصرف هرنوع نباتی ممکن است برای سلامتی شما مضرباشد» دراین خرابه ، جز قطعات شکسته ماشین ها و لاستیکهای پاره ،سیم ها، لوله ها که در اثر فشار باد انفجار بمب های اتمی بهرسوپرتاب شده‌اند دیده نمیشود . همه جا خرابی است و ویرانی ، دیوار هاشکسته وفروریخته ، واز حیات خبری نیست .

اینجا ، در جزیره بیکینی‌مرك اتمی ،اندازه گیری ،محاسبه‌وثبت شده‌است .

۹ نفر باقیمانده ساکنین این جزیره ، ناامیدانه در روی زمین جستجو میکردند برای آنها ، رعد اتمی چیزی باقی نگذاشته است .

فقط یك بمب که بزرگترین آنها بود در سال ۱۹۵۴ پس از انفجار در آسمان قارچی بوجود آورد بارتفاع ۳۵ کیلومتر .

این قارچ آن چنان بزرك بود که یکی از اقمار مصنوعی از فاصله بسیار دور عکس آنرا گرفته‌وبزمین مخابره کرده بود . در آن زمان این عملیات را عملیات براوو نام گذاری کرده بودند .

در آبهای اطراف این جزیره انواع ماهیهای عجیب و غریب‌شناور بودند و پرندگان رنگارنك وبسیار زیبا ، بدون ترس و بصورت دسته دسته درپرواز، ،درساحل لاك‌پشت هائی بسیار دیده میشدند .

یك مهندس امریکائی ،عضو هیئت گفت :

حال میتوان از تمام موجودات این جزیره مصرف کرد بجز خرچنگها .

زیرا هنوز آثار «استرونتیوم - ماده رادیو اکتیو » در بدن آنها وجود دارد.

ولی ۹ نفر بیکینی به حرف او گوش ندادند ۲۰ سال تمام آنهادر این آرزو بودند که بموطن خود بازگردند . این جزو آرزوهای‌آنها بود . ولی بمب اتمی این آرزو را از بین برده بود .

کمیسر عالی آمریکا باین نه‌نفر عضو شورای عقلای جزیره‌بیکینی گفت :

-تصور کنید ، چه کارهامیشود دراینجا کرد. هتل‌مجللی ساخت. بهشتی درست کرد ،اسکی آبی براه انداخت . البته مسئله پول مطرح‌است.امریکاپولهای‌زیادی برای ویرانی بیکینی خرج کرده است. البته مقداری نیز برای ایجادمجدد آن میتواند خرج کند و این پولها بهدر نمیرود .

در بازگشت حتی کمیسر عالی خودمتاثر بودولی نه باندازه ۹ بازمانده بیکینی .

یکی ازبیکینی ها میگریست.او مسن‌ترین‌آنها بونوشایع بود که او جانشین جودا پادشاه این جزیره است .

عبور از پنج قاره

نخستین گیاه

اولین آثار حیات درجزیره بیکینی ظاهر میشود ، این نخستین گیاهی است که پس از بیست و دوسال دراین جزیره می‌شکفد .

بدنبال روئیدن گیاهان اهالی جزیره که قبلا از این جزیره نقل مکان کرده‌بودند به موطن خود بازمیگردند .

بانك تهران ، بمب منفجر میکند

یك فرسخ اسکناس ۵ تومانی

یك فرسخ اسکناس ۵ تومانی

جایزه شگفت‌آور - هیجان‌انگیز و بیسابقهٔ حساب پس‌انداز بانك تهران

با افتتاح حساب پس انداز در هریك از شعب بانك تهران علاوه بر استفاده از مزایای‌مخصوص آن از بسیاری جوایز ۵۰ هزار تومانی - ۱۰ هزار تومانی و هزار تومانی بهره‌مند شوید و درجاده شانس یك فرسخ اسکناس ۵ تومانی‌قرار گیرید

BANK OF TEHRAN

47T4

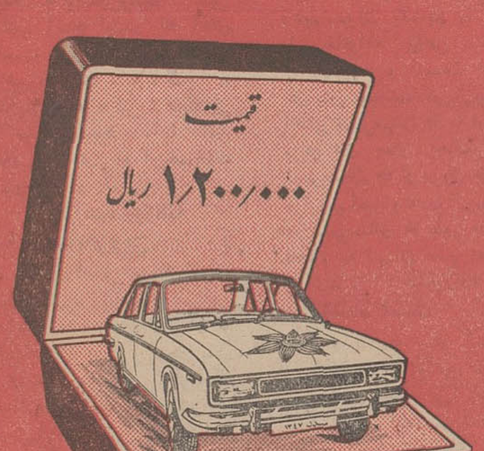

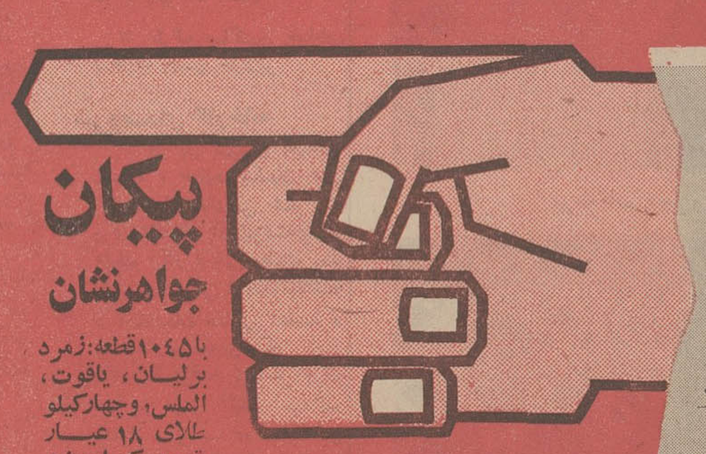

پیکان
جواهرنشان
با ۱۰۴۵ قطعه: زمرد برلیان ، یاقوت ، الماس، وچهارکیلو طلای ۱۸ عیار بقیمت یکمیلیون و دویست هزار ریال

بلیطهای اعانه ملی مخصوص ۴ آبان منتشر شد

نامه‌های مردم

چهارنفره

وزارت آموزش و پرورش و یا اداره راهنمائی و رانندگی هر کدام که خود را موظف میدانند دستور دهند که وقتی صفهای دانش آموزان از خیابان عبور مینماید ، بعوض یك ردیف پشت سرهم در چهار ردیف عبور داده شوند .

اجرای اینکار در ترافیك تهران بخصوص در بعد از ظهر ها بسیار موثر خواهد بود و اینهمه معطلی موجود برای اتومبیل ها فراهم نخواهد شد .

س ـ فرهادی

ابتکارات جدید

حقیقتا ما دارای ذوق و ابتکارات بدیعی هستیم ، بخصوص ابتکارات ما دردمردم آزاری کم نظیر است ، اخیرا کارخانجات اسباب بازی سازی داخله مملکت بجای آنکه وسائل زیبا برای سرگرمی اطفال بسازند دست بابتکار جدیدی زده اند و آن اینکه از پلاستیك مار ، عقرب ، رطیل و سوسمار و غیره میسازند که دیدن آن واقعا چندش آور است و عده ای هم از این ابتکار استفاده میکنند و مرتب مردم را در هول و تکان نگاهمیدارند. شما را بخدا بگوئید دست از این ابتکارات بردارند .

رضا رضوانی

وظیفه است

چندروزی است که در تهران بسر میبرم و اکثرا از اتوبوسهای دوطبقه شهر استفاده میکنم و مرتب می بینم که مسافرین پس از انتظار زیاد و آفتاب خوردن و دیر بمقصد رسیدن، همینکه سواد اتوبوس میشوند، جلوی در ورودی میایستند و مانع از آن میشوند که سایر مسافرین منتظر بتوانند سوار شوند . میخواهم سئوال کنم که آیا بطبقه فوقانی رفتن اشکالی دارد ؟ و یا اینکه باید برای اینکار هم قانونی وضع شود ! درصورتیکه کمك بحال دیگر مسافرین جزو وظایف همه مسافرین است .

تبریز ـ غلامحسین دوستدار

هلو کیلوئی ۷۰ ریال

درصاحبقرانیه از کنترل نرخ خبری نیست، حتی برای یکبار هم شهرداری باین حدود سری نمیزند تا به‌بیند، اوضاع از چه قرار است ، الان که این نامه را برای شما مینویسم ، «هلو» را اینجا کیلوئی ۷۰ ریال می‌فروشند ! اگر مامورین شهرداری باور ندارند سری به سوبرماوکت صاحبقرانیه بزنند و ملاحظه کنند که اجناس چقدر قیمت دارد .

سعید جافظی

تعریض صفیعلیشاه

عبور و مرور زیاد انواع وسائل نقلیه ساکنین خیابان صفی علیشاه را بتنگ آورده است و بد تر از همه عرض کم خیابان زندگی مردم و فرزندان ما را د رمعرض خطر قرار داده است .

سالهاست که صحبت از تعریض خیابان است ولی هیچگونه آثاری از توسعه خیابان دیده نمیشود عده‌ای از مالکین خودعقب‌نشسته‌اند تاخیابان‌تعریض شودوبعکس عده‌ای هم از جمله منزل شماره ۱۶۸ بطورقاچاق‌شبانه ساختمان و مغازه میکند ،چرا مامورین شهرداری از این خیابان عبور نمی کنند تا جلوی این کار های ناشیانه را بگیرند .

حسن جوادی

انتقاد از شما

روزنامه شما همیشه از دستگاه های مختلف انتقاد میکند ولی گاهی اوقات کار خود شما هم در خورانتقادمی باشد ، از جمله این که در شماره چهار شنبه ۲۴ مهر در صفحه ۲۱ نوشته‌اید :«در جلسه امروز سنا گفته شد ، دکان دکتر های قلابی تخته شده » و در وسط همین مطلب آمده است که آقای نخست وزیر خانم دکتر فرخ‌روپارسای و « دکتر » هدایتی و « دکتر » نیك پی را معرفی نمود . ایا این مطلب با «تیتر» ان‌هماهنك است ؟

خواننده روزنامه

خیابان‌شاه‌قزوین

خیابان اصلی در قزوین ، خیابان شاه میباشد ، ولی‌این خیابان در ساعات ۶ تا ۷ بامداد که عبور و مرورزیاد ـ تری دارد ، غرق گردو خاك میباشد و تمام جارو کش‌های شهرداری در این وقت‌مشغول تمیز کردن میشوند ! چرا شهرداری قزوین دراین مورد اینهمه بی خیال است ؟چهار دانوز دیگر مردم از این گرد و خاك مسلول خواهند شد.

ساکنین خیابان شاه قزوین

قاچاقچی:

بلای بزرگ نسل جوان!

ازاسحق احمدی

با قوانین فعلی نمیتوان علیه قاچاقچیان مبارزه کرد

از مهمترین گرفتاریهائیکه در سالهای اخیر دامنگیر کشور ما بوده و از بابت آن همیشه رنج برده‌ایم، مسئله قاچاق وقاچاقچی‌گری میباشد .

کشور پهناور ما باداشتن مرزهای وسیع چه از طرف دریا و چه از جانب خشکی درهمه حال درمعرض رسوخ قاچاقچیان داخلی وخارجی میباشد واگر تصور شود با بسیج کلیه نفرات انتظامی در مرزها خواهیم توانست جلوی قاچاقچیگری را بگیریم فکری باطل نموده‌ایم ، زیرا قاچاقچی باتوسل بانواع حیل و بهرکیفیتی که باشد و حتی اگر لازم شود مامور را بضرب گلوله از پای در می‌آورد و جنس خودرا وارد میکند زیرا سودی که از این بابت‌نصیب قاچاقچی میگردد ، غیر قابل تصور است.

● ضرر اقتصادی

بااعتقاد باینکه اصولا عمل‌قاچاقچیان فی‌نفسه عملی خلاف است ضرر و زیانیکه از بابت ورود جنس قاچاق بکشور وارد میشود اثرات مستقیمی روی اقتصاد مملکت میگذارد و با تاثیر در روی قیمتها و ایجاد نوسان، عمل تثبیت نرخ را که رکن اقتصاد سالم میباشد دچار عدم اطمینان مینماید و درنتیجه باعث فرارسرمایه میگردد .

* فساد جامعه

از طرف دیگر قاچاقچی به‌روح جامعه صدمات فراوانی وارد مینماید وبجهت آنکه بتواند عملیات خلاف خود را انجام دهد، باعث فساداخلاق بین توده‌های مردم میگردد .

یك قاچاقچی برای آنکه بهدف ننگین خود برسد و بتواند عملیات خلاف خود را انجام دهد متوسل‌بهر نیرنگی میگردد ، تا جائیکه‌حتی مامور صدیق دولت راهم احتمالا باوعده ووعید از راه راست منحرف مینماید و این عمل درست خلاف جهتی است که یکی‌از اصول‌انقلابی دوازده‌گانه ما در صدد ازبین‌بردن آن میباشد.

طبق اصل دوازدهم انقلاب شاه و ملت ، باید در دستگاههای دولتی رفرمی بوجود آید وباصطلاح‌انقلاب اداری انجام گیرد . اجرای این‌اصل که جلوگیری از رشاء و ارتشاء میباشد ،بدست قاچاقچی متزلزل میگردد و عملا اجرای این اصل را مشکل میسازد. و دیگر آنکه قاچاقچی از روحیه سلامت و آزاده جوانان مملکت سوءاستفاده‌مینماید و تزویر و خدعه آنانرا بدام خود میکشاند و بدون اینکه‌راه‌بازگشتی برای آنان باقی بگذارد، اجرای‌تمام عملیات خلاف قانونی خود را بدست این جوانان‌جاهل که ندانسته دراین دام گرفتار شده‌اند انجام میدهد.

شاهد زنده ، از اغفال‌شدگان که اکثریت آنان را جوانان تشکیل میدهند، در زندانهای کشور بخوبی دیده میشوند. اینان با داشتن زن‌و فرزند باافسون وسوسه‌های شیطانی بطلب دانه ، بدام قاچاقچیان گرفتار شده‌اند . قاچاقچیان اصلی، این جوانان را بااعتیاد بمواد مخدره سهمگین مانند تریاك و هروئین و کوکائین تمام امکانات آنانرا در دست خود گرفته‌اند و بهرجا که مایل باشند وبهرکار که بخواهند

عقیدهٔ آزاد

وادارشان مینمایند و علاوه براینکه آنانرا از یك زندگی‌آرام خانوادگی محروم نموده وبکنج زندانها گسیل داشته‌اند افرادی ساخته‌اند که اکثریت آنان از لحاظ قوای دماغی علیل و رنجور میباشند.

* قربانی جوانان

بنظر میرسد که اگر بسرعت فکری عاجل برای جلوگیری ازورود قاچاق نشود ، تاچند سال دیگرما عده زیادی از جوانان و در حقیقت قوای فعاله کشور را در اینراه‌قربانی کرده‌ایم .

این نکته مسلم است که قوانین ومقررات درهر کشور ضامن‌سلامت افراد جامعه میباشد ، و تامقرراتی شدید برای مبارزه با قاچاقچیان نداشته باشیم ، نمیتوانیم با ضررو زیان ناشی از آن در جامعه مقابله نمائیم .زیرا هرسال‌مقادیر معتنابهی از ارز وطلای کشور بخارج میرود وبجای آن اجناسی وارد میشود که بهیچوجه مورد لزوم کشورنمی‌باشد این اجناس حتی اگر طلا باشدباعث ضرر خزانه مملکتی میگردد و اگر اجناس مخدره باشد تولیدزیانهای شدید اجتماعی مینماید .

باید اذعان نمائیم که مقررات کنونی در مورد قاچاق وقاچاقچیان‌با تحمل هزینه فراوان آن مثمرثمر نبوده وتا مجازاتهای‌سنگینی برای قاچاقچیان وضع نشود ، زندانهای مملکت روزبروز گسترش بیشتری را طالب خواهدبودوروز بروزجوانان بیشتری در دام قاچاقچیان گرفتار خواهند شد.

بتدریج

عطف بشرح مندرج در شماره ۱۲۶۷۶ـ پیرامون تقاضای اهالی محترم بخش‌بردسیر دائربرتاسیس دادگاه بخش اشعار میدارد .

تاسیس دادگاه در مقر فرمانداریها وبخشداریها جزء برنامه توسعه تشکیلات وزارت دادگستری‌منظور شده است و بتدریج که‌اعتبارلازم برای آموزش‌و استخدام عوامل کار تامین گردد در تاسیس دادگاههای مورد احتیاج اقدام خواهد شد .

دفتر اطلاعات و روابط عمومی وزارت دادگستری

ترمیم شد

عطف بشرح مندرج در شماره ۱۲۶۳۶ـ تحت عنوان «مشتریها رفتند» اشعار میدارد :

موزائیك قسمت جنوبی خیابان شاهرضا بین خیابان فردوسی‌و لاله‌زار نو ترمیم گردید

مدیرامور توسعه وبهره‌برداری محمد علی حمیدیه .

سازمان جدید

عطف بشرح مندرج در شماره ۱۲۶۵۳ در مورد تامین کادر فنی پست و تلگراف دامغان اشعار میدارد .

پس از پیاده‌شدن سازمان‌جدید ادارات که در دست اجرا است کادر فنی مورد نیاز اداره پست‌و تلگراف دامغان نیز تامین‌خواهد شد .

اداره اطلاعات و مطبوعات

کمکی است

عطف بشرح مندرج در شماره ۱۲۶۷۷ در مورد خط ۱۳۷ اشعار میدارد اتوبوسهای شماره ۶۱۳و ۲۳۲۱ بخط‌مذکور اختصاص‌ندارد بلکه جزو اتوبوسهای‌رزروتوقفگاه می‌باشد و در مواقع ضروری‌بطور کمکی بخطوط اعزام میگردند.

پاسخ نامه‌های مردم

رئیس اداره اطلاعات و مطبوعات شرکت واحد

راهنمائی ایستگاه‌تعیین کند

عطف بشرح مندرج در شماره ۱۲۶۷۲ـ در مورد خط ۱۱۵اشعار میدارد .

خط مزبور در قسمت غربی خیابان سعدی جنوبی فقط مقابل سینگر ایستگاه دارد و ایستگاه اول خیابان سعدی در قسمت شرق خیابان مزبور تعیین شده که اتوبوسها ناگزیرند پس از طی‌دور میدان سپه در ایستگاه مزبور توقف نمایند ، لذا مسافرینی که بمنظور احتراز از اتلاف وقت‌مبل ندارند دور میدان سپه را طی نمایند نمیل خود در ایستگاه سینگر پیاده میشوند .

ضمنا «چنانچه از طرف‌مسئولین راهنمائی‌ورانندگی ایستگاه‌دیگری جلوتر جهت پیاده شدن مسافرین آنخط تعیین گردد از نظر این شرکت بلامانع است .

رئیس اداره اطلاعات و مطبوعات شرکت واحد

اعزام قابله

روزنامه گرامی اطلاعات باتوجه بشرح مندرج در آن جریده

اخیرا یك نفر ماما برای‌بهداری خلخال استخدام و اعزام گردیده

رئیس‌دفتراطلاعات و روابط‌عمومی ایرج نود وشنی

وقفه تولیدمیشود

روزنامه گرامی اطلاعات باتوجه بشرح مندرج در شماره ۱۲۶۵۴ امور تقلیح در ایام معینی انجام میگیرد و اعزام‌مامور بمنظور استقرار در یك بخش‌عملا موجب وقفه در انجام وظیفه‌خواهد شد

رئیس‌دفتر اطلاعات وروابط‌عمومی ایرج نود وشنی

رفع میشود

اداره محترم روزنامه اطلاعات

عطف بشرح مندرج در شماره ۱۲۶۶۴ آن نامه گرامی‌تحت‌عنوان (نفس‌تازه‌کنیم) اشعار میدارد .

این شرکت طی نامه‌ای‌ازشرکت برق اختصاصی شوش خواست تا برفع نواقص کار خویش بپردازد .

شرکت برق منطقه‌ای تهران

واگیر نیست

روزنامه گرامی اطلاعات باتوجه بشرح مندرج در شماره ۱۲۶۰۶ موردی از بیماری‌های واگیر در رازلیق مشاهده نشده.

ایرج نودوشنی رئیس دفتراطلاعات

پس از اخطار قطع شد

اداره روزنامه محترم اطلاعات

عطف بشرح مندرج در شماره ۱۲۶۹۳ «اداره تلفن سنندج....» اشعار میدارد :

در متن قبوض ارسالی آبونمان مهلت پرداخت قید شده‌ومشترکین بایست بموقع در پرداخت آن‌اقدام نمایند .مع‌الوصف همواره پس از پایان مهلت بمشترك اخطار میشود که آبونمان معوقه را پرداخت‌نماید تا موجبی برای قطع ارتباط پیش نیاید .

آقای ایازی نماینده آن روزنامه محترم در شهرستان سنندج‌آبونمان دو شماره تلفن ۱۰۷و۸۹۸ را نپرداخته و ارتباط تلفن‌ها پس‌از اخطار قطع شده است

شرکت سهامی تلفن ایران

آشنائی با برندگان جوائز بزرگ

بلیطهای اعانه‌ملی مخصوص کمك بکودکان زلزله‌زده که‌تاروز چهارشنبه گذشته برای دریافت جوایز خود مراجعه کرده‌اند

آقای نصرالله ابراهیم‌زاده ، راننده ساکن آمل بدنبال‌شانس به تهران آمد و غیر از ۱۸ بلیطی که درآمل خریده بود دو بلیط اعانه‌ملی نیز از تهران خریداری کرد که یکی ازهمین دوبلیط برنده دو میلیون و پانصد هزار ریال‌پول‌نقدشد.

بطوریکه خوانندگان ارجمنداطلاع دارند، بلیطهای‌اعانه‌ملی مخصوص کمك به کودکان زلزله‌زده‌خراسان یك جایزه ممتاز دومیلیون‌و پانصد هزار ریالی ، ده جایزه پانصدهزار ریالی و ده اتومبیل پیکان جایزه داشت .تاآخروقت روز چهارشنبه گذشته برنده جایزه ممتاز دو میلیون‌و پانصد هزار ریالی و هفت نفر از برندگان جوایز پانصد هزار ریالی و هفت‌نفر از برندگان‌اتومبیل های‌پیکان‌به‌بنگاه اعانه‌ملی مراجعه کردند و جوایز خودرا دریافت داشتند . همانطوریکه همه هموطنان عزیز اطلاع دارند، برندگان‌جوایز بلیطهای اعانه‌ملی تاسه ماه برای دریافت جایزه خود فرصت دارند . اینك شمارا بابرندگانی که‌تاکنون جوایز خودرا دریافت داشته‌اند آشنا می‌کنیم .

● برنده جایزه ممتاز :

آقای نصراله ابراهیم‌زاده ، راننده ساکن‌آمل درحالیکه مرتب می ـ خندید گفت :

ـ خودم‌هم نمیدانم چطور شد؟اصلا کاری‌درتهران‌نداشتم. روزچهارشنبه صبح باخودگفتم بروم تهران ـ گردشی بکنم و بر گردم .همینطوری بی‌خیال و بی‌هدف به‌تهران‌حرکت کردم ، وقتی بتهران رسیدم‌تصمیم گرفتم اول بروم سینما . ساعت دو بعدازظهر از کنارمیدان دروازه قزوین رد میشدم که یك پسرك‌بلیط فروش بمن رسید و گفت :

ـ آقا فقط دوتابلیط مانده ... این دوتارا هم شمابخرین ... من دست دوتا بلیط‌راخریدم‌وجدا از بلیطهای دیگری که‌قبلاخریده‌بودم ،گذاشتم و رفتم سینما . وقتی ازسینمابازگشتم بکلی‌جریان خریدبلیطهارا فراموش کرده بودم‌آن‌شب‌را درمسافرخانه‌ای گذراندم و صبح برای رفتن‌به‌آمل آماده میشدم که چشمم به یك کامیون بزرك وغول پیکر ونوافتاد که کنارخیابان جلوی‌یك فروشنده بلیطهای اعانه‌ملی توقف کرده بود یاد بلیطها افتادم و خودم رابه‌بلیط فروش‌رساندم‌وهمانطور که‌بلیطهایم رانگاه میکردم گفتم :

ـخدایا میشودمن‌صاحب‌این کامیون بزرك بشم وازاین به‌بعد برای‌خودم کارکنم ؟

اتفاقا اولین‌بلیط هائیکه با شماره های‌برنده تطبیق‌دادم، همان‌دوبلیط آخری‌بود ، یکدفعه فریاد کشیدم ـخدایا ... صاحب کامیون شدم ... صاحب کامیون شدم ...

آقای‌نصراله ابراهیم‌زاده خنده کنان بحرفهای خود ادامه‌داد:

ـحالا میخواهم یك کامیون بزرك خریداری کنم و ازاین به‌بعد برای خودم کارنمایم . همچنین درنظر دارم‌خانه‌بزرگی‌هم‌بخرم که‌زن‌وفرزندم راحت‌باشند .بقیه‌پولم رانیز برای تامین‌آینده دربانك‌خواهم گذاشت.

* برندگان جوایز پانصد هزار ریالی

آقای‌علی‌پیرهادی‌تواندشتی، سمسار، ساکن‌بروجرد بانو مهرانگیز بهروز، آموزگار، ساکن تهران ـ آقای‌علی حسن‌زاده‌خسروی کارمندبازنشسته، ساکن تهران ـ آقای ناصرتمدنی جهرمی معلم ، ساکن جهرم ـ آقای ویلیام‌پولیس عبداله کندی ،راننده ، ساکن‌تهران ـ آقای پرویزعظیمیان، مهندس ، ساکن تهران .

* برندگان اتومبیل‌های‌پیکان

دوشیزگان حشمت طهماسبی و شامیران‌ورده‌پرستاران‌جمعیت‌شیرو خورشید سرخ، ساکن تهران ـ آقای ولسون‌حق‌نظری کارمند شرکت ، ساکن تهران ـ آقای بهروزپور گرجانی ، پیشه‌ور ، ساکن تهران ـ آقای آنیك‌ماطوسیان، دیپلمه‌وظیفه، ساکن تهران ـ آقای غلامحسین قاسم حقیقت درجه‌دار ژاندارمری ، ساکن اشنویه ـ آقای ابوالقاسم نراقی اردنی پیشه‌ور ، ساکن‌تهران.

برندگان جوایز پانصد هزار ریالی که تاآخر وقت روز چهارشنبه گذشته برای دریافت جوایز خود مراجعه‌کردند

از میان ده برنده اتومبیل های پیکان تاکنون این عده به بنگاه اعانه‌ملی مراجعه کرده و اتومبیل های خود راتحویل گرفتند.

مقالاتی پیرامون آزادی کشت خشخاش

آقایان «ش ـ ك» از شاه آباد غرب ـ محمد صادق ناصحیه» سیدحسین سیدی از تبریز ـ محمدعبدالله‌الرسولی ازملایر ـ سید ذبیح‌اله تهرانی ـ بدیع‌اله افاضل برهمن‌ـ «ن ـ ب» ـ علی اشرف بك‌زاده و محمدعلی اکبری‌ازکرمانشاه‌ـ سید مهدی بلیغ ـ محمد جواد صادقی‌نژاد .مطالبی درمورد کشت خشخاش ارسال داشته‌اند که بعلت پایان این‌بحث ازدرج مطالب‌آنان معذوریم . ضمنا از دیگر خوانندگان گرامی تقاضا میشود که فعلا از ارسال نظریه دراینمورد خودداری فرمایند.

بوقهای ناهنجار

از اداره راهنمائی‌ورانندگی میخواهیم همانطور که‌مقررات را در مورد نصب بوقهای ناراحت کننده در روی اتومبیل ها اجراء مینمایند ، از نصب بلندگو در روی موتور های سه‌چرخه‌ای «مزدا» هم جلوگیری نمایند ، زیرا در غالب اوقات صدای این «آژیر» ها مانع اسایش اهالی و باعث خرد شدن اعصاب آنها میگردد .

مرتضی حسینی

دلیل هجوم بتهران

من ساکن یکی ازشهرستان های شمالی هستم ، بعلت‌آن که بتنهائی قادر نبودم مخارج عائله هشت نفری خودراتامین نمایم ، پسرم دست ازتحصیل برداشت و باقرض‌و قوله یك کارگاه دایر کرد ، پس از چندی که مشغول کار بود از طرف شهرداری در دکانش بسته شد و گفتند : کارگاه باید در خارج از شهر باشد، در صورتی که ما جائی در خارج شهر نداریم که برویم آنجا کارگاه دایر کنیم . نتیجه آنکه بهر دری که زدیم موفق نشدیم وناگزیر با خانواده راهی تهران گردیدیم و اینست دلیل افزایش جمعیت تهران‌وهجوم اهالی شهرستان ها به تهران، مردم در حال حاضر در شهرستان ها از نزول خوارها فرار میکنند و تا روالی‌مناسب در شهرستان ها پابر جانشود هجوم به تهران قطع نخواهد شد .

حسن‌زاده

آماده است

مدت دو سال است که میدان فرح واقع در کوی یوسف اباد غربی‌آماده‌چمن‌ـ کاری و گلکاری شده و از طرف برق منطقه‌ای هم با نصب چراغها در میدان ، روشنائی حاصل شده است ولیکن هنوز از طرف‌شهرداری ناحیه نسبت به تزئین میدان اقدامی بعمل نیامده است .

حسین شمسیان فرد

قیمت اراضی تهران

ما بالاخره نفهمیدیم منظور از « تعیین قیمت اراضی تهران » چیست ، یعنی اگر مثلا اراضی یوسف آباد را متری۵۰۰ریال تعیین کردند، میتوان با این قیمت خریدو فروش کرد ؟ ویااگر مالیاتی بر این قبیل زمینها بسته‌شد، صاحب زمین ، این مبلغ رابر قیمت زمین اضافه‌نخواهد کرد؟ آیا ضوابطی هم در خرید و فروش بوجود میاید یا فقط دولت مالیات خودش راخواهد گرفت و کاری‌دیگر باین کار ها نخواهد داشت .

احمد هاشمی

تغییر مسیر اتوبوسها

مدتی است که از طرف انجمن محلی جنوب غرب یوسف آباد ضمن نامه های ۱۳۰ ـ۱۳۴ از شرکت واحد تقاضا شده است که مسیر خطوط ۱۰۳ فرعی و ۱۰۴ را در خیابان ۱۸ متری فیروزه برقرار کند در حالیکه‌مسیر فعلی از خیابان ده متری‌عبور داده میشود و این کارخطراتی در بر خواهد داشت

از طرف ساکنین خیابان سعادت حسن خردپیر

سروصدای کارخانه

در پل سیمان خیابان مسجد ، حدود یکسال قبل کارخانه‌ای تاسیس شد که روی تابلوی ان نوشته‌بودند «تکنو کار» ولی چندی بعد تابلو را عوض کردندونوشتند «کارخانجات صنعتی اتمسفر» ما از محصولی که این کارخانه عرضه میکند خبری نداریم ،ولی آنقدر میدانیم که از سرو صدای شدید این کارخانه آرام و آسایش نداریم ، مگر قرار نیست که کارخانجات بخارج از شهر منتقل گردند ؟

اهل محل

ژاپن

هنر امروز

برنده جایزه ادبی نوبل

امسال برخلاف سالهای قبل، مباحثات استکهلم کاملا محرمانه بود.

در مورد اعطای جایزه نوبل در ادبیات به «سارتر» «شولوخوف» ومیگل انجل استوریاس مردم‌جهان در جریان بودند .ولی در سال ۱۹۶۸ ، حتی در کشور سوئد، هیچکس اطلاعی از برنده نداشت.

تاآخرین روز صحبت از یك نویسنده فرانسوی بود . این‌جنبه مرموز مباحثات بیشتر ناشی‌ازابهامی بود که در نظریات افراد «ژوری» وجود داشت . در حدود ۳۰ نفررا نامزد دریافت‌این جایزه‌نام‌میبردند.

عده‌ای از این افراد بسیارجوان وبرخی پیر بودند .

از ۳۰ تن نامزد نامبرده فوق دو نفرشان ژاپنی بودند :

«یوکیومیشیما» ۴۳ ساله «یاسوناری کاواباتا» ۶۹ ساله و بالاخره آکادمی سوئد «یاسوناری» رابر «یوکیو» ترجیح داد .

این اولین بار است که‌نویسنده‌ای از کشور «آفتاب تابان»جایزه‌نوبل درادبیات را نصیب خود میسازد. ژاپن قبلا برنده‌دوجایزه نوبل‌دیگر بوده است . جایزه برای فیزیك بسال ۱۹۴۹ و ۱۹۶۵.

مبلغ جایزه بالغ بر ...ر۳۳۵ فرانك است و بدست پادشاه‌سوئد گوستا و ششم ، ««آدولف» طی مراسم رسمی ، دسامبر آینده‌در کاخ کنسرت های استکهلم‌اعطا خواهد شد .

* آشنائی با «یاسوناری»

«کاواباتا» که‌بگذشته کشورش‌عشق میورزد،دورازجنجال زندگی‌امروزی در شهر کوچك «کاماهورا»زندگی میکند . دراین شهر مرکزفرهنگی مهمی وجود دارد . «کاواباتا»، چهره‌ای پرچین وموهای خاکستری رنك دارد . «کاواباتا» در ژاپن بسیار مشهور است او از سال «۱۹۴۸ تا۱۹۶۵ ریاست «پن کلاب» ژاپن را بعهده داشت ویکی‌از بنیانگزاران کنفرانس بین‌المللی «پن‌کلاب» در سال ۱۹۵۷درشهر ژاپن بود . او عضویت آکادمی هنر کشور ژاپن را دارد ومفتخر بدریافت نشان فرهنك نیز شده است .

«یاسوناری کاواباتا» فرزندیك پزشك ،درسال ۱۸۹۹در «اوزاکا» متولد شد . در سال ۱۹۰۰ پدرش وفات یافت و در سال ۱۹۰۱نیز مادرش دارفانی را وداع گفت. سرپرستی او را پدرو مادربزرگش بعهده گرفتند و خواهر کوچکش را نیز عمویش نگهدار شد .

وقتیکه بسن ۷ سال رسید،مادر بزرگش نیز درگذشت و در سن ۱۵ سالگی دیگر در جهان کسی را نداشت . اولین اثر او بنام «خاطرات خصوصی» در سال۱۹۲۵ چاپ شد . در این داستان‌زندگی ومرگ یك پیر مرد بیان میشود.

در سال ۱۹۱۷ کنکور ورودی مدرسه عالی توکیو ، رشته‌ادبیات انگلیسی را با موفقیت گذراند.

پس از سه سال باخذ دیپلم نایل شد. او همچنان بمطالعات خود درباب ادبیات انگلیس‌ادامه دادو برای تحقیق بیشتر بدانشگاه سلطنتی توکیو رفت . سال بعد باتفاق ٤ نفر از دوستانس بانتشار مجله ادبی «شین شیکو» «فکرنو» همت گمارد . در این مجله اثر دیگری از او بنام «صحنه جشن» منتشر شد . در سال ۱۹۲۳ بامجله بزرك معروف «بونجی شونجو» بهمکاری پرداخت . رومانهاو داستانهای کوتاه او که از سال ۱۹۲٤ بتدریج در مطبوعات‌وجراید چاپ شده بود در مجموعه‌ای‌بنام «رومان کف» گرد آوری‌و منتشر شد.

داستان معروف او بنام «رقاصه ایزو» درسال ۱۹۲۶ منتشر گردید.

ازمیان آثار دیگر میتوان‌از: «نوار قرمز ازاکوزا» «سمبازورو» و«حیوانات» را نامبرد.

برنده جایزه ادبیات نوبل،در مصاحبه مطبوعاتی بخبر نگاران اظهار داشت :

«شانس بامن بود . برنده‌واقعی این جایزه ادبیات ژاپن است.واین جایزه را من مدیون مترجمین‌آثار خود میدانم.»

بگمانم ،لطافت و حلاوت سنت ادبی ژاپن را خوانندگان اروپائی در آثار من دیده و آنرا درك کرده‌اند.»

وضع مزاجی نویسنده ممکن است مانع شود تابرای دریافت جایزه نوبل از دست پادشاه‌سوئد باستکهلم سفر کند .

باوجود این خود این نویسنده تمایل خود را بحضور در مراسم جشن نوبل ابراز داشته است.

فیگارو

از : جواد مجابی

بروجنی

جانشین نقاشان قهوه‌خانه

این رده‌های گوسفندوار انسانی در زیر نور یخزده ماه و این غارنشینان !

خبررسید که نمایشگاه‌نقاشی بروجنی‌افتتاح شدرفتیم که«پیشرفت» را به بینیم که قبلا کارهایش را دیده بودم ، رفتیم ولی پیشرفتی درکار نبود .

دراطاقهای پائین (نمایشگاه دو طبقه است) کلی «نقاشی‌تمبری» دیدم که از احصاء و ملاحظه! آن غافل نماندم (غرض از نقاشی تمبری، کارهای سیاه سفید و یا رنگی بود باندازه‌یك بند انگشت‌یا کف دستی‌که درآن گاه قلم‌اندازی بودو «اتودی»و گاه‌شلتاق‌و شلوغی که‌بی فایده می نمود) و از مشاهده «آکروباتیك» کلکسیون تمبر فارغ شدم .آکروباتیك‌ازآنرو که تا ۱۸۰ درجه خم میشدی برای دیدن یك نقاشی ۲×۵ نیم‌ساعت درحوالی کف زمین‌وبعد بایستی ۳۶۰درجه بگردی و برستون‌دیگر، بقیه ماجری را دنبال کنی .

وبه «سلف پرتره »های متعدد نقاشی رسیدیم که می توان خود- پردازی‌اش تامید و بیشترش‌خوب بودو در مایه‌های‌رنگی متنوع‌و کمی «وان‌گوك»بازی که زیاد بیربطهم نبود .و«کار های یکروزه» بروجنی درمایه سبزوسفید اینجا و آنجا آویخته بود که کار بیحاصل ،و هنرمند بی حوصله بود ،ونیم‌نگاهی بران بسنده می‌نمود .

از پله ها رفتیم بالاصحرای محشر را بردیوار روبرو دیدیم و ازاین تفنن که نقاش تابلوی‌بند انگشتی وتابلوی مثلا ۳۰ متر مربعی می- کشد ،در حیرت افتادیم .

تابلو انسانی بود ، زیبا پرکار ونقاش در کار اسطوره بازی و شهادت تاریخی دادن آنهارا می - دیدی در زیر ماه یخزده زمستانی، آنها که دست برماه می‌سودندویا رده های گوسفند وار که انگاربه کوره آدمسوزی میروند ،وچوپانان برتیه وماهور ورمه ها و آن «بودا» وار نشستن هاو اندیشه در کار آدمی و طبیعت گرائی خشن و تمایلات غارنشینی ودیدم که نقاش بدوی بودن وغارنشینی راستایشگر شده است . ازکثرت‌وهمهمه‌اشکال یك معنی به ذهن تو القاء میشد . سادگی وبرهنگی .وبردیوار سمت راست نیز اشکالی ازاین دست، ویادآور کار های«گویا»و«الخاص» (که‌نقاش نمی تواند یانمی‌خواهد از سلطه این‌شخص‌اخیربگریزد.)

● عشق پیری !

بیاد حرف آن پیرزن فرانسوی افتادم که می گفت :

حالا همه دنیا غارنشین شده‌اند. وتابلوهای وحشت انگیز (بقول او) را باتاثربمن نشان‌میداد .

ومن بیش از آنکه به حرف او اهمیت بدهم از این لجم گرفته‌بود که‌درسن ۷۰ یا ۸۰ سالگی‌آمده بود نمایشگاه نقاشی ببیند ، با چه‌ولعی وافسوس خوردم برای همشهریان محترم که‌در عنفوان جوانی‌هم‌هستند اما دانستن ودیدن چیز های تازه برایشان یك ارزن هم ارزش‌ندارد‌و غالبادر اینطور مواقع «کار»دارند.

وبقیه‌کار های یکروزه رادیدم که چندتاشان واقعا مسخره‌وکهنه وچرب بربوم مالیدن بودو من فکر می‌کردم که همان تابلوی بزرك برای نمایشگاه کافی بود و چندتا پرتره چرا که افزون طلبی ، گاه گاستی‌آوراست .

بروشور طلبیدیم گفتند چهار تومان گفتیم بماند . گفت اقا بهترین کارهارا دراین بروشورچاپ کرده‌اند .

ومن برای رفتن عجله داشتم از نمایشگاه که بیرون‌آمدم‌فقط‌تابلوی بزرك‌در ذهنم مانده بود . نه‌بعلت حجم ظاهریش بلکه‌بخاطرصمیمیت وقدرت کار«کمپوزسیون»ایرانیش که شباهتی بسیاربه‌نقاشی‌قهوه‌خانه می‌برد ورنك وپرداخت‌و برداشت درهمان زمینه هابود وطبعادلپذیر .

دومین شرکت کننده در :

مسابقه بزرگ عکاسی اطلاعات

واین دومین عکسی که‌برای شرکت در مسابقه‌بزرك عکاسی سرویس هنری روزنامه اطلاعات فرستاده شده است .

کلیه عکاسان هنرمند آماتور و حرفه‌ای می‌توانند با ارسال عکس های برگزیده خود در این مسابقه بزرك هنری شرکت‌نمایند :

جوائز

هیئتی مرکب از اشخاص مطلع که نامشان بعدا اعلام خواهدشد براجراء وانتخاب عکسهای ارسالی نظارت خواهند کرد.

به‌نفرات اول تاسوم سه جایزه نقدی باین شرح :

۵۰۰۰ ریال نفر اول

۳۰۰۰ ریال نفر دوم

۲۰۰۰ ریال نفر سوم

تعلق خواهد گرفت .

«کریستین اواپیر» در اپرای پاریس

پس‌از ۸سال خوانندگی در اپراکمیك، کریستین ، اینك برای ایفای نقش «لوسیا» باپرای پاریس دعوت‌شده است . کار جدید او مورد استقبال شدید تماشاچیان و همکارانش واقع شده‌است .

شوهرش ، نیز در کنسرواتوار کار می‌کند.

۹سال‌پیش‌ازدواج‌کرده و دارای پسری است بنام دومینیك هساله .

باوجود علاقه فراوانی که بحرفه هنری خویش‌دارد ، کریستین میگوید : «اگرلازم باشد ،زندگی هنریم رافدای زندگی خصوصی خود میسازم .»

درعکس او باپسرش دیده می‌شود .

هفته‌ای که گذشت (مردانه بکش)رکوردفروش های گذشته را شکست .

آغازدومین‌هفته در ده سینما

از صبح پنجشنبه

کنگره بزرگ شعر

همزمان بابرگزاری جشن فرهنك‌وهنر تسکیل‌می گردد

همزمان با برگزاری‌جشن های پرارزش فرهنك وهنر که در نیمه اول آبان‌ماه برگزار می‌گردد کنگره‌ای از کلیه شعرای معاصر بوسیله وزارت فرهنك وهنر ترتیب خواهد یافت .

گردانندگان جشن طی دعوت‌نامه‌ای کلیه شعرای کشور اعم از نوپرداز و به -اصطلاح «موج‌نو» ، مشهور و غیر مشهور و غزلسرایان را برای شرکت دراین کنگره فرا خوانده است دراین‌دعوت قید شده است که خانم ها و آقایان شعرا دوقطعه ازآخرین اشعار خود را که قبلا چاپ نشده است به‌کنگره بفرستند تابعدا بوسیله خودشان در برنامه مزبور خوانده شود .

تاکنون عده‌زیادی ازشعرای معاصر به‌این دعوت پاسخ مثبت داده وازآن استقبال کرده‌اند .

پیکان جواهرنشان

با ۱۰۴۵ قطعه :

زمرد ،

برلیان ،

یاقوت ،

الماس ،

و

چهارکیلو طلای ۱۸ عیار

بقیمت یکمیلیون و دویست هزار ریال

جایزه قهرمان شانس

بلیطهای اعانه‌ملی ۴ آبان

۸روزدیگر بلیطهای اعانه ملی مخصوص

٤ آبان قرعه‌کشی میشود

از امشب فقط درسینما

متروپل

عصر ، عصر فضاست و هنگام پروازبه‌اعماق کهکشان

وبخاطر همگامی بااین پدیده قرن‌ما ،سینما متروپل یکی از تازه ترین آثار پرحادثه و دلهره‌آور سینما را تقدیم‌کسانی میکندکه از دیدن محصولات عادی و معمولی سینما خسته شده وتشنه فیلمهای هیجان انگیز وجدید هستند .

۴ سوار کهکشان

باشرکت: لانگ جفریز
اسی پرسون لوئیز داویلا
و دانیل مارتین

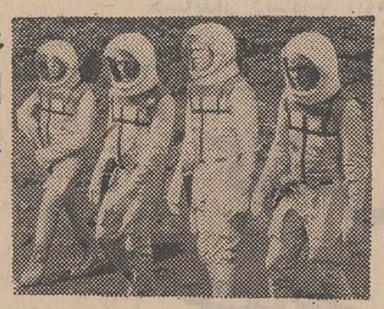

سینما سکوپ
رنگی

دامپر طوایط رسید

اشخاصیکه پیش قسط داده‌اند مراجعه فرمایند .

شرکت تهروپ تلفن : ۳۱۲۴۸۳

۱ـ۵ آ ـ ٤٤٠١٠٤

نیازمندیهای شما

تلفن ۳۱۱۴۲۰
داخلی ۲۵۷ و ۳۱۰۷۱

استخدام

درمانگاهی احتیاج بیکنفر
پزشك متخصص اطفال و یکنفر دندانپزشك باپروانه دائم دارد تلفن ۷۴۷۷۶
۳ـ۱ آ ۲۳۲۰۹

نماینده فروش
شرکت ان- بی‌تعدادی نماینده مرد جهت تکمیل کادر فروش خود باحقوق ثابت وپورسانتاژ مکفی با شرایط زیر استخدام میکند :
سن بین ۱۸ الی ۳۵سال آشنا بیکی از زبانهای خارجی- تحصیلات حدود دیپلم .
داوطلبان به‌آدرس خیابان ویلا خیابان اراك کاشی۶۲مراجعه کنند.
۲ـ۱ آ ۱۹۰۴

بچند نفر فروشنده مرد وزن
که‌سابقه فروشندگی داشته باشند جهت نمایشگاه مبل نیازمندیم تلفن ۶۰۴۳۲
۳ـ۱ آ ۱۹۰۶

راننده پایه دو
مورد نیاز است ، تلفن۹۴۸۷۲
۵ـ ۸۱ـ۴۴۹

دوشیزه یا بانوئی
که تسلط کامل بزبان انگلیسی داشته باشد جهت ویزیتوری با حقوق ودرآمدی‌بیش‌از ۱۵۰۰۰ریال استخدام میشود (اشخاصیکه‌سابقه کار داشته باشند حق‌تقدم دارند) صبحها ازساعت ۹الی ۱۳ به‌نشانی خیابان عباس‌آباد اول فرح شمالی پلاك ۶٫۳۶ گروه مشاور مراجعه شود .
۲ـ۱ آ ۱۹۰۵

متخصص زیبائی پوست
COSMETIC
جهت شرکت و همکاری با دکتر متخصص پوست مورد احتیاج است تلفن ۴۹۶۳۲ ـ۱۰تا ۱۲ صبح
۱ـ ۳ . آ ۴۵۵۶۸

شرکت سهامی کارخانه‌های صنعتی آزمایش
جهت دبیرستان حرفه‌ای شبانه‌روزی خود شش‌بانو با مشخصات ذیل به عنوان مادر باحقوق مکفی‌استخدام مینماید .
۱ـ سن ۳۵ الی ۴۰ سال
۲ـ تحصیلات‌حداقل ششم‌ابتدائی کسانیکه سابقه کار در سازمان های مشابه با تحصیلات بالا تری داشته باشندحق‌تقدم خواهندداشت.
واجدین شرایط تقاضای خود را کتبا باذکر مشخصات وآدرس حد- اکثر تا پنجم آبانماه به صندوق پستی ۱۶۸۲ تهران ارسال دارند .
۲ـ۱ آ ۴۵۵۹۰

Well established manufacturing firm (European Management) requires a qualified Personnel Officer. English language essential. Attractive conditions. Only qualified persons need to apply.
Application in own handwriting to be sent to 267 Box No.
45336 — 1 4—1

آگهی استخدام
کارخانجات لیلاند موتور ایران به۱۰نفر کارگر متخصص بشرح زیر
۱ـ اطاق ساز متخصص‌و باتجربه کافی ۵نفر
۲ـ کارگر تشك‌دوز و برزنت‌کار ۳نفر
۳ـ کارگر تمیزکار و متخصص برای تزئینات اتومبیل ۲نفر
آقایان دارندگان شرایط لازم با دردست داشتن مدارك کافی به کارگزینی شرکت لیلاند موتور ایران واقع در کیلومتر ۱۴جاده کرج مراجعه نمایند .
۴ـ۱ آ ۳۲۷۹ ۲

تئاتر نصر برای‌تکمیل‌کادر
هنری خود چندنفر دوشیزه‌وبانوی بااستعداد را جهت هنر پیشگی با شرایط خوب وحقوق‌مکفی‌استخدام مینماید. داوطلبان ازساعت پنج‌بعد ازظهر به مدیرفنی‌تئاترنصرمراجعه نمایند .

بدودوشیزه‌فروشنده‌نیازمندیم‌خیابان پهلوی نبش چهارراه تخت‌جمشید فروشگاه فولی‌برژه
۲ـ۱ آ ۲۳۳۹۵

بچندکارگر جوشکار برق
درجه یك ولوله کش نیز نیازمندیم تلفن ۶۱۲۴۹۸
آ ۲۳۳۳۷

بچندنفر مهندس تاسیسات
که حداقل دارای سه سال‌تجربه در محاسبه و نظارت در کار تهویه باشند نیازمندیم ۶۱۲۴۹۸
آ ۲۳۳۳۷

خدمتکار زن با حقوق کافی
استخدام میشود ،لطفا روزچهارشنبه ازساعت ۹تا ۱۲(ظهر) تلفن‌فرمائید تلفن ۸۵۱۹۹۷
آ ۴۸۹۸۶

آگهی استخدام
بهداری کل راهها شش نفر بهیار آزاد که‌در سایر موسسات بهداشتی متعهد نباشند برای خدمت در بیمارستان طرفه (تهران) نیازمند است .
داوطلبان میتوانند تا تاریخ ۱۵ آبانماه ۴۷ بادردست داشتن‌مدارك لازم به‌بهداری کل راهها واقع در خیابان بهارستان روبروی پارك‌امین- الدوله مراجعه نمایند .
بهداریکل راهها
۲ـ۱ آ ۴۶۰۵۴

یك کارخانه تولیدی
احتیاج به‌یك خانم ماشین نویس- فارسی مجرب دارد کسانی که به زبان انگلیسی آشنائی داشته باشند مقدمند واجدین شرایط به صندوق پستی ۱۹۱۸عنوان آقای داعی‌پور مکاتبه فرمایند .
۴ـ۱ آ ۴۶۱۳۴

نماینده‌فروش
باتجربه مورد نیاز است. ازداوطلبان خواهشمند است به شرکت سهامی استاندارد الکتریك ایران دایره کارگزینی ـ چهارراه تخت‌جمشید- روزولت‌تلفن۷۵۶۱۲۱ مراجعه‌نمایند.
آ ۲ ۳۳۴۳

یك شرکت بزرك تولیدی
جهت مدیریت داخلی کارخانه‌در تهران احتیاج به‌یك نفر با واجد شرایط ذیل دارد :
۱ـ مهندس مکانیك با حداقل ۵ سال سابقه‌کار در موسسات صنعتی که‌سه سال آن در امور مدیریت بوده باشد .
۲ـ سن کمتراز ۳۵ سال و بیشتر از ۴۵ سال نباشد
۳ـ به‌زبان انگلیسی آشناباشد
۴ـ خدمت وظیفه را انجام داده‌یا برك معافی دائم داشته باشد
واجدین شرایط تقاضای خودرا باذکر کامل مشخصات و حقوق پیشنهادی به صندوق پستی ۲۸۹۷ ارسال دارند .
۲ـ۱ آ ۲۳۴۲۹

بخانمی مسن جهت
فروشندگی کار های هنری در مغازه‌ای کوچك نیازمندیم حقوق بنسبت فروش است شاهرضا جنب بهار ۶۶۴ طبقه سوم ۵تا۷ بعداز ظهر .
آ ۱۹۲۱

معلم برودری‌دوزی استخدام میشود
مدرسه عالی دختران ایران یك نفر معلم که‌در برودری‌دوزی ایرانی تخصص داشته باشد بطور غیر تمام وقت یا تمام‌وقت استخدام میکند .
درخواست کننده باید از تاریخ و طرح های مختلفی که در نقاط مختلف ایران و عشایر و قبایل بکار برده میشود اطلاعات کافی داشته باشد . این امر شامل دست‌دوزی روی‌لباس ـ کوسن ـ رومیزی وامثال آن می‌باشد .
داوطلب برای ترتیب مصاحبه با تلفن ۶۲۲۲۰۹ فرعی ۴۳ از ساعت ۸صبح تا ظهر و ۲٫۵ بعداز ظهرتا ۵٫۵ بعداز ظهر مراجعه کند .
۲ـ۱ آ ۲۳۴۲۷

فروشنده
بچند نفر خانم فروشنده باسواد نیازمندیم کالای خردسالان تلفن ۴۰۷۲۳
۳ـ۱ آ ۲۳۳۷۱

جهت توزیع چای‌ممتازموشك نشان کسانیکه‌وسیله‌شخصی دارند خیابان رامسر کوچه تاقب کاشی ۱۳۱از ۳۰ر۷ تا ۳۰ر۸ و ۳۰ر۲تا۳۰ر۳مراجعه فرمائید .
۲۰ـ۱ آ ۱۹۱۳

بچندنفر بانو یادوشیزه
که‌سن آنها از ۳۰سال تجاوز نکند برای کار در سلف سرویس پلاسکو مورد احتیاج است کسانی که از آشپزی اطلاع داشته باشند حق‌تقدم دارند داوطلبان به پاساژ پلاسکو طبقه ۱۵ مراجعه نمایند.
۲ـ۱ آ ۴۶۰۷۴

به‌بانوئی جهت سکرتری
دردفتر کلاس زبان نیازمندیم‌خیابان شاهرضا ـ بین کالج و هتل تهران پالاس پلاك ۱۴۲
۲ـ۱ آ ۲۳۳۶۷

آگهی استخدام
شرکت شیلات جنوب ایران یك نفر مکانیسین متخصص دیزل ویك نفر مکانیسین متخصص‌تعمیردستگاه سردخانه بخدمت می‌پذیرد داوطلبان تا ۱۵ر۸ ۴۷ میتوانند همه روزه‌از ساعت ۸صبح الی ۱۲ به‌اداره حمل ونقل شیرو خورشید جنت آرامگاه رضاشاه کبیر مراجعه نمایند .۲۴۰
شرکت شیلات جنوب ایران
۲ـ۱ آ ۵۶۰۲ ٤

حسابدار دیپلمه‌با اتومبیل
شاهین ۶۸ بعداز ظهر ها تلفن ۷۸۱۹۴۹
۲ـ۱ آ ۲۳۱۱۳

کلاس خیاطی

دوره جدید کلاس خیاطی کاخ دانش با استفاده از جدید ترین روش ابداعی کرلاوین پاریس از ۱۱آبانماه تشکیل میشود .
قبلا نامنویسی فرمائید

کلاس منشیگری

دوره جدید کلاس منشیگری اززروز ۶آبانماه درکاخ‌دانش‌تشکیل میشود نامه‌نگاری، حسابداری‌بایگانی، قوانین اجتماعی و ماشین نویسی فارسی و لاتین قسمتی از دروس این کلاس است. قبلا نام نویسی فرمائید .

کاخ دانش

خیابان نادری پاساژ معتمد خیابان فرانسه کوچه مرجان

جویای کار

ویزیتور دیپلمه باتومبیل شاهین ۶۸
باتسلط کامل بامورحسابداری و بازاریابی جویای کار است .
«بعدازظهر ها» تلفن ۷۸۱۹۴۹
۲ـ۱ آ ۲۳۱۱۲

مهندس فوق لیسانس
دررشته نقشه‌برداری از آلمان با سابقه جویای کار است لطفا بشماره ۲۶۹ راهنمای‌روزنامه‌اطلاعات‌مراجعه فرمائید .
آ ۲ ۳۲۵۵

راننده ۲ شخصی
متاهل‌باه‌سال سابقه کار جویای کاراست تلفن ۷۳۲۶۳
آ ۲۳۳۲۱

یکنفرکمك مهندس راه وساختمان
جویای کار است براهنمای شماره ۲۵۷روزنامه‌اطلاعات‌مراجعه‌فرمائید.
۵ـ۱ ۲۲۴۶۹

یك‌دکتر متخصص داخلی عصرها
برای کار اماده است لطفا روزها به تلفن ۲۵۳۲۲ مراجعه فرمائید
۱۵ـ۱ آ ۳۹۰۸۸

تلفنهای روزنامه اطلاعات

شماره‌های جدید تلفن‌های اطلاعات

شماره‌های جدید تلفنهای موسسه اطلاعات شرح زیر میباشد :

تلفنخانه	۳۱۱۰۷۱
سردبیر روزنامه	۳۱۱۲۱۰
سرویس اقتصادی ـ سیاسی	۳۱۱۲۱۱
سرویس حوادث	۳۱۱۲۱۲
شعبه آگهی‌ها	۳۱۱۲۱۳
نیازمندیها	۳۱۱۲۲۰
نیازمندیها	۳۱۱۲۲۴
سازمان تنظیم آگهی	۳۱۱۲۱۴
سازمان تنظیم آگهی	۳۱۱۲۱۵
آگهی سینمائی	۳۱۱۲۱۶
سازمان شهرستانها	۳۱۱۲۰۱
سازمان شهرستانها	۳۱۱۲۰۲
سازمان شهرستانها	۳۱۱۲۰۳
آگهی شهرستانها	۳۱۱۲۲۱
اطلاعات هفتگی	۳۱۱۲۰۴
اطلاعات بانوان	۳۱۱۲۰۰
طلاعات جوانان	۳۱۱۲۰۵
اطلاعات‌دختران‌وپسران	۳۱۱۲۰۶
مجله‌الاخاء	۳۱۱۲۲۲
ژورنال دوتهران و تهران جرنال	۳۱۱۲۱۸
ابونمان ژورنال دوتهران	۳۱۱۲۱۷
آگهی مجلات	۳۱۱۲۰۸
آگهی تهران جرنال ، ژورنال‌دو تهران	۳۱۱۲۲۳
سازمان وصول	۳۱۱۲۰۷
آرشیو	۳۱۱۲۱۹

شریك

یك کارخانه ماشین‌سازی
احتیاج بشریك دارد داوطلبان‌به تلفن ۳۵۳۰۷۵ مراجعه فرمایند.
۳ـ۱ آ ۲۳۲۱۷

گم شده

ریز نمرات تحصیلی
اینجانب‌دکتر پروانه وثوق مفقود شده است از یابنده تقاضا میشود بتلفن ۸۳۳۶۷ اطلاع دهد .
۳ـ۱ آ ۱۹۷۲۳

از غفارنقیه ۲۴ ساله مدت دوماه است خبری نیست هرکس اطلاعی از نامبرده دارد خواهشمند است به نمایندگی‌روزنامه اطلاعات‌دراصفهان اطلاع دهد .
آ ۴۵۸۸۲

گواهی‌نامه موقت لیسانس
اینجانب مفقود شده یابنده به تلفن ۳۰۳۴۴۳ اطلاع دهد .
جعفر مدرسی تهرانی
۳ـ۱ آ ۱۸۶۶۹

چهار فقره چك سفید
بشماره های۶۷۴۴۲۲ و۶۷۴۴۲۳ و۶۷۴۴۲۴ و ۶۷۴۴۲۵ از حساب ۱۲۰۷۲ بانك تجارت خارجی ایران شعبه روزولت مفقود گردیده از درجه اعتبار ساقط است .
یعقوب خسروی
آ ۲۳۳۸۵

ریز نمرات پزشکی
اینجانب دکتر بزرگمهر سلیم مفقود شده یابنده بتلفن ۶۴۵۷۹ اطلاع دهد.

گواهینامه موقت
(دوره لیسانس) اینجانب شمس‌آذر یوسفی تهرانی مفقود گردیده از یابنده تقاضا داردبا تلفن ۶۲۹۰۳۹ تماس بگیرد .
۳ـ۱ آ ۱۸۶۰۹

پیدا شده

آقای ابراهیم (ابراهیم) فرزند محمدصاحب سلك‌محتوی اثاث‌مسافر خراسان در شهرداری ناحیه ۹ به اینجانب حسین روانسوز مراجعه نموده وسلك‌خود را دریافت نمائید.

سازمانهای فنی و فرهنگی

فقط با ۴۲۰ تومان
باقساط انگلیسی ، فرانسه‌یاشورت هند باتضمین توسط بانوان‌خارجی وسیله رفتو آمد ماشین نویسی مجانی مکتب انگلیسی نژادپهلوی مقابل کاخ مرمر تلفن ۴۲۰۸۶ و ۴۷۱۴۱
۱۰ـ۱ ا ۱۸۳۲

فقط تا چهارم آبان
برای دوره‌های جدید رادیو و تلویزیون ترانزیستوری نقشه‌کشی برقو فشار قوی کارآموز می‌پذیریم بفارغ‌التحصیلان گواهی‌نامه رسمی داده میشود .
کارو آموزش تلفن ۴۹۴۹۴
۱۰۰ـ۱ آ ۱۸۳۰

فقط با ۳۰ تومان شهریه
ماشین نویسی‌فارسی وانگلیسی‌و آلمانی بیاموزید و بامعرفی ما به‌کار مشغول شوید .
کارو آموزش تلفن ۴۹۴۹۴
۱۵ـ۱ آ ۱۸۲۴

تعلیم رانندگی

هنرستان فنی‌رانندگی‌پرستو
مرکز آموزش صحیح ورانندگی ومکانیکی و ترافیك خیابان شاپور چهارراه گمرك تلفن ۲۳۹۱۶
۲۶ـ۱ آ ۱۹۱۹

فرصت آموزشی مناسب
از مسالن تند نویسی (شورت هند) ماشین نویسی
موسسه زبانهای خارجی
که باآخرین وسایل مجهز است
استفاده‌نمائید. باطی ایندوره
باخذگواهینامه R.S.A.
لندن نائل خواهید شدخیابان شاه ساختمان آلومینیوم‌طبقه پنجم ـ۶۰۶۷۸ ـ ۶۰۸۲۹

تدریس خصوصی

انگلیسی توسط بانوی انگلیسی
فرانسه توسط بانوی فرانسوی تلفن‌های ۴۷۱۴۱، ۴۲۰۸۶
۲۶ـ۱ آ ۱۴۱۷

تعلیم گیتارآکوردئون‌پیانو
ورقصهای غربی و شرقی درمنزل شما برای شمیرانات وسیله موجود است تلفن ۶۱۲۳۵۸
۲۵۱ـ آ ۲۰۷۱۵

کلیه دروس ریاضی ششم ریاضی
خصوصی تدریس میشود تلفن ۷۸۱۷۷۶
۱۰ـ۱ ا ۲۲۷۰۷

ریاضیات و فیزیك شیمی
متوسطه بویژه‌ششم‌توسط‌دانشجوی فنی باتجربه باتضمین دقت عمل تلفن ۹۵۳۸۸۷
۱۰ـ۱ آ ۲۱۹۵۹

تدریس انگلیسی کامل
ومکالمه خصوصی‌توسط‌معلم‌خارجی صدقدم بالای چهارراه یوسف آباد کوچه ازهری شماره ۱طبقه سوم۸ صبح تا۸شب
۳ـ۱ آ ۲۳۲۰۵

یك خانم انگلیسی زبان
که فارسی هم میداند آماده‌تدریس انگلیسی ببانوان‌است‌تلفن۶۱۱۴۳۷
۲ـ۱ آ ۲۳۲۷۷

دوره کامل دبیرستان
توسط کادر دانشجویان سال‌سوم دانشگاه صنعتی آریامهر و فیزیك دانشگاه تهران داسابقه ۳ سال کار صبحها از ساعت ۸الی۶ بعداز ظهر باتلفن ۵۲۱۵۷ تماس بگیرید.
آ ۲۳۳۲۳

کتابهای مورد نیاز شما

امیرکبیر، دفترمرکزی‌خیابان سعدی شمالی نرسیده به چهار راه سیدعلی بن‌بست فرهاد (پلاك ۲۳۵) تلفن : ۳۳۵۰۲۸۱ ـ۳۰۳۷۶۵

فروشگاه شمارهٔ «۱»
خیابان ناصر خسرو (پلاك ۱۳۰) تلفن ۵۲۹۷۰

فروشگاه شمارهٔ «۲»
خیابان شاه آباد (پلاك ۲۷۲) تلفن ۳۳۶۹۳۵

فروشگاه شمارهٔ «۳»
اول خیابان فردوسی (مقابل شهرداری) تلفن ۳۳۵۰۲۲

فروشگاه شمارهٔ «۴»
ابتدای نادری (پلاك ۱۴۹) تلفن ۴۹۳۶۳

فروشگاه شمارهٔ «۵»
مقابل دانشگاه تهران (پلاك ۳۰۴) تلفن ۳۰۲۹۵۳
۵ـ۱ آ ۱۷۱۷

نمایشگاههای مبل

پیراهن مبل ۳۳۹۵۰۵
نعویض پارچه مبل ۳۳۹۵۰۵
پرده دوزی شهرزاد ۳۳۹۵۰۵
۲۶ـ۱ آ ۱۳۳۹

پرده‌دوزی ارجمند ۳۳۷۳۷۰
۲۶۱ آ ۱۳۳

شستشوی مبل و فرش

سرویس نوین نظافت مبلمان و فرش
بانضمام مبل و سقف اتومبیل‌با دستگاههای مدرن و مواد خارجی
۲۷۲۹۰

شستشوی مبل فرش ادیب
مبل‌وفرش .تشك‌های‌ماشین‌درجای خود تمیز مینماید تلفن ۹۵۲۴۰۴

شستشوی مبل وفرش‌ساحل
نظافت مبلمان وپلیش‌وسیله‌دستگاه برقی درجای‌خود تلفن۹۱۵۶۵
۲۶ـ۱ ۱۳۲۲

شستشوی مبل‌وفرش‌کلین سرویس مهر مبتکر پیشرو
نظافت مبل وفرش درجای خودبا موادآزمایش شده‌بادستگاه منحصر بفرد تلفن ۹۵۲۵۴۶
۳۰ـ۱ آ ۱۷۳۴

دوراکلین سرویس بین‌المللی امریکا
وابسته به کارخانجات خشك‌شوئی تاول ماستر ایران مبلمان‌و فرش و صندلی و سقف اتومبیل شمارا در محل بدون شکافتن بامواد خارجی و دستگاه های اتوماتیك تمیز می‌نماید تلفن های۷۵۸۳۹۵ و ۷۵۸۳۹۶

کازمورد نیاز شما

سرویس پخش‌گاز دنیاگاز
باسرویس‌های منظم در تمام ایام هفته آماده است . **تلفنهای ۹۱۸۳۶ـ۹۴۷۲۸ و ۹۵۲۹۴۹**

راهنمای پزشکی اطلاعات

متخصص بیماریهای سل وریوی
دکتر هوشنك طبیب‌زاده خیابان‌پهلوی نزدیك‌سینمامهتاب ۴۰۵۰۲

متخصصین بیماری پوست
دکترنوری-متخصص بیماریهای پوست‌و موی سر تلفن۳۳۴۷۳۲
جاده قدیم شمیران باغ‌صبا ایستگاه سلیم۳تا۶ بقیه‌باتعیین وقت قبلی

دکتر خشنود - متخصص بیماریهای پوست
شاهرضا مقابل لاله‌زارنو تلفن ۴۹۶۳۲ پذیرائی با تعیین وقت‌قبلی

مفاصل‌استخوان ـ متخصص‌ارتوپدی
دکتر کیوان گوهر درخشان ـ خیابان کاخ جنوبی
کوچه هلالی شماره ۱۱ پذیرائی ۵تا۸ بعداز ظهر تلفن ۴۱۷۰۴

متخصصین جراحی عمومی
درمان‌سریع واریس - دکتر هادی فرزانه
متخصص در جراحی عمومی‌ازژنو انگلستان نشانی مطب ،روبروی هواپیمائی ملی ایران،خیابان دامغان پذیرائی ٤ـ۸ تلفن ۶۷۱۳۹.

موی‌سر - پوست
دکتر مرتضی سرفراز
باجدیدترین وسائل درمانی‌مربوطه‌از آمریکا مراجعت نموده خیابان قدیم شمیران-سید خندان‌پذیرائی-صبح وعصر

متخصصین جراحی مغز
دکتر محمود عالم ـ متخصص جراحی مغز و اعصاب
چهار راه شاه اول کوچه سیمرغ تلفن ۶۱۱۲۱۲و ۷۵۸۶۴۳

متخصص امراض زنان
دکتر جمشید کاوه ـ متخصص‌وجراح امراض زنان و زایمان
ونازائی از آلمان‌تشخیص ودرمان‌زودرس سرطان پهلوی چهار راه امیراکرم شماره ۱۴۵ تلفن۶۵۰۶۷

دکتر یدالله‌امیر اصلانی‌متخصص‌وجراح در امراض‌زنان و زایمان ونازایی عضو جامعه سرطان‌شناسان آلمان
نشانی . بالای بلوار الیزابت کاخ‌شمالی شماره ۷۷ پذیرائی ۵تا۸

دکتر افتخار سنجر پذیرائی بعد از ظهرها چهارراه شاه کوچه‌سیمرغ
تلفن ۴۴۲۸۹ـ۶۱۱۰۸۵ ـ ۶۳۲۷۷۰

متخصصین بیماری چشم
دکتر هوشنك برجیس جراح و متخصص چشم از امریکا
دارای تخصص در عینك نامرئی خیابان بزرگمهر شماره۶۰ تلفن ۶۹۰۱۲ پذیرائی صبح‌و عصر

دکتر نبوی متخصص چشم
خیابان پهلوی پائین چهارراه‌شاه کوچه ملك ۲تا۵ بعد از ظهر

متخصصین بیماری خون
دکتر نصرت‌الله گرجی ازدانشگاه‌پاریس دروازه دولت ۳۳۴۳۸۹

متخصصین‌بیماری جهاز هاضمه
بیماریهای معده ، کبد وروده ،بواسیربدون‌عمل جراحی دکتر رفیعی
متخصص از دانشگاه پاریس جامی اول‌کوچه پاریس تلفن ۴۸۱۸۹

درمان بواسیربدون‌جراحی،فیستول، فیسور با متد مولر دکتر عباس نیك نژاد خیابان گرگان جنوبی گرامی عصرها تلفن ۷۵۵۷۷۵

درمان بیماریهای‌رماتیسمی
دکتر ناصر برجیس صبح‌و عصرخیابان سپه چهارراه پهلوی

درمان فلج ورماتیسم
معالجه فلج ، فشارخون با روش هموپاتیك بیسابقه در ایران دکتر حسن‌بهره‌مند از دانشگاه هند باچهل سال سابقه سعدی شمال بیمه ۳۰۱۶۱۷ ـ۸۶۴۲۸

دکتر قیصر تلفن ۷۶۵۶۱۴خدمات فیزیوتراپی درمان فلج‌ها، درد های عضلانی و روماتیسم ، سیاتیك‌تخت جمشید چهارراه بهمار کوچه‌آفتاب

بیماریهای داخلی
دکترفرنوش داخلی،پوست وتناسلی‌گواهینامه از پاریس ۴۸۵۵۵

دکتر بهمن جوانمردی متخصص امراض ریوی‌و عمومی
پذیرائی صبح‌و عصر خیابان پهلوی مقابل کافه‌شهرداری تلفن۶۴۳۵۱

دکترمحمدعلی صدیقی - داخلی پوست آمیزشی ترك هروئین
ترك الکل شاه چهار راه فروردین بلدیرائی صبح وعصر تلفن ۴۹۵۲۶

ترك تریاك و هروئین
دکتر صفائی با ۲۹ سال سابقه‌ومتد جدید بستری و سرپائی‌سعدی شمالی جنب بانك بیمه ۳۰۴۱۵۳

ترك تریاك دکتر رحمانی - متخصص امراض اعصاب روح
ازدانشگاه لندن خیابان‌پهلوی بالاتر ازخیابان امیراکرم‌تلفن ۴۵۱۱۴

بیماریهای دهان ودندان
مطب ـ دکتر فرهنك ـ دندانپزشك
به‌اوایل خیابان آیزنهاور نزدیك‌میدان ۲۴اسفندانتقال یافت۴۳۹۹۸

دکترعلی زردکوهی - دندانپزشك، پرکردن دندان بدون احساس درد با دستگاه اراتورـ پهلوی تخت ـطاوس ۶۲۱۹۹۳ بعداز ظهر ها

بیماریهای آمیزشی
دکتر یحیی صدری
بیماریهای امیزشی‌و مجاری‌ادرار، میدان بهارستان خیابان‌صفی‌علیشاه

دکتر معانی ـ بیماریهای امیزشی، فردوسی مقابل بانکملی پس‌انداز

دکتر محمدرضا مسدد ـبیماری‌های‌آمیزشی - دروازه دولت ۳۳۴۳۸۹

دکتر جناب‌زاده، بیماریهای امیزشی حیابان‌منوچهری‌مقابل کوچه‌زاندارك

دکتر احتیاطی دیپلمه امریکا
بیماریهای امیزشی ، مجاری‌ادرار سیه چهارراه‌پهلوی تلفن۶۸۴۸۷

درمانگاه تخصصی اعصاب وروان
مخصوص درمان معتادین بالکل و تریاك بعداز ظهر ها ۶۸۲۶۴

داروخانه‌ها

داروخانه شبانه روزی تخت جمشید
درتمام ساعات شبانه‌روزی درخدمت‌شما است‌تلفن۶۸۱۰۱و۶۷۸۲۳

داروخانه شبانه‌روزی پارس
جاده پهلوی شمالی پارك ساعی تلفن ۶۲۰۲۷۹و ۶۲۹۴۹۱

داروخانه مهران تلفن ۹۰۴۰۷ شیرو خورشید چهار راه استخر

داروخانه شبانه روزی پرچم‌میدان شهناز‌خیابان شهناز‌تلفن۷۴۱۷۱

نیازمندیهای شما

تلفن ۳۱۱۲۲۰
داخلی ۲۵۲ و ۳۱۰۷۱

خرید و فروش اثاثیه

خرید
فرش کیهان تلفن ۷۶۳۷۷۶
انواع قالی و قالیچه کهنه و نو
مخصوصا قالی های سنگین قیمت راخریداریم بهتراست برای معاملات هرنوع فرش باسازمان فرش کیهان تماس بگیرید چون مشاور مامجانا دراختیار شما خواهند بود.
۱ـ۳۰ آ ـ ۱۷۸۳

فرش رضوی ۷۶۴۸۰۰
روزولت میدان ۲۵ شهریور خریدار فرشهای نو وکهنه صادراتی تحت نظر کار شناس مطلع با قیمت منصفانه می‌باشد موقع خرید و فروش باتلفن ۷۶۴۸۰۰ مکالمه فرمائید.
۱ـ۲۶ آ ـ ۱۷۶۷

فروشگاه حاجیان تلفنهای ۳۵۰۱۴۴ و ۳۵۱۸۳۸
قالی و قالیچه کهنه و نو شمارا جهت صادرات درمنزل نقدا خریدار است همچنین بخچال ـ تلویزیون وسایر لوازم منزل ـ کارکنان این فروشگاه باوسیله محهزی که در اختیار دارند بدون وقفه در محل اجناس راعادلانه خریداری مینمایند

فرش گلشن تلفنهای ۶۲۸۳۵۵ و ۶۲۱۴۲۱
انواع فرشهای نو از تمام‌شهرستان ها موجود میباشد. قیمت یك کلام در ضمن فرش نو و کهنه‌خریداریم

فروشگاه معینی
علاوه‌بر خرید قالی کهنه شمافرش را با صدی ۲۰ تخفیف عرضه‌می‌نماید بوعلی جنب بانك سپه شماره ۳۷ تلفن ۲۸۹۶۴
۱ـ۲۶ ـ ۱۱۱۰

فرش طوسی تلفن ۷۵۹۰۲۹
قالی و قالیچه کهنه شما را برای صادرات از سایرین بهتر میخرد
۱ـ۲۵ آ ـ ۱۸۳۴

فرش ملك تلفن ۷۶۴۶۱۷
فرش کهنه نقدا خریداریم
فرش های نو موجود است باغ صبا
۱ـ۲۶ آ ـ ۱۸۶۹

فروشگاه و سمساری صمد تلفن ۴۹۹۸۵
عمده خریدار همه رقم فرش کهنه واشیاء قدیمی و سایر لوازم
۱ـ۲۶ آ ـ ۱۳۴۴

فروشگاه و نمایشگاه آسیا
یخچال ـ تلویزیون ـ اجاق گاز و فرش عادلانه خریداریم شاه ـ چهار راه پیروز تلفن ۶۱۲۸۳۲
۱ـ۲۶ آ ـ ۱۷۴۸

فروشگاه صفا تلفن ۳۵۲۸۷۶
کلیه لوازم منزل شما را در اسرع وقت با اطلاع تلفنی در محل نقدا عادلانه خریداری مینماید.
۱ـ۲۶ آ ـ ۱۵۶۴

فرش میمنت (عطابخشی)
بهترین خریدارفرشهای کهنه و فروشنده عالیترین فرشهای بافت ایران نقدواقساط تلفن ۹۴۷۱۵
۱ـ۲۵ آ ـ ۱۵۶۸

فروشگاه خالقی
تلفن های ۳۰۳۰۸۰ و ۳۵۲۰۹۰
فرش کهنه و نوویخچال، تلویزیون و لوازم منزل شما راخریداریم.
۱ـ۳۰ آ ـ ۱۵۸۳

فروشگاه سعید ـ سرچشمه
خریدار اثاث خانگی و فرشهای سنگین قیمت ۳۳۸۶۶۷ و ۲۳۳۷۶
۱ـ۲۶ ـ ۱۶۱۶

فروشگاه کالای مرکزی
بهترین خریدار همه گونه لوازم دست دوم منزل تلفن ۶۵۰۵۷
۱ـ۲۶ ـ ۱۶۴۲

فروشگاه نیك ۷۵۷۵۴۶
منصفترین خریدار کالای دست دوم مخصوصا فرشهای کهنه ونو
۱ـ۲۶ آ ـ ۱۶۲۲

فروشگاه آرمان تلفن ۶۹۶۲۳
بهترین خریدار تلویزیون فرش چراغ گاز و هرنوع یخچال نفتی
۱ـ۲۶ آ ـ ۱۴۸۲

فرش فروردین تلفن ۴۳۰۸۵
بهترین خریدار فرشهای کهنه ونو
۱ـ۲۶ آ ـ ۱۹۱۸

تعمیرات

تعمیرگاه تلویزیون الکترون
تلفن ۷۶۳۶۸۲
آماده برای نصب کنورتور جهت فرستنده دولتی و آموزش و پرورش روی هر نوع تلویزیون و تعمیر تلویزیون آرسی‌آی ـ شاوب‌لورنس تلفنکن. سیبیرا ـ فیلیپس و سایر مارکها سرویس مجهز وسیار در منزل بویژه شمیرانات
۱ـ۱۵ آ ـ ۱۷۴۹

شرکت مهندسین تلویزیون ایران
سرویس سیار در شهر وشمیران تعمیرات رادیو ـ گرام ـ ضبط صوت و تلویزیونهای اروپائی و امریکائی ـ نصب کنورتور و آنتن با کارمزد کم تلفن ۶۱۱۲۳۴
۱ـ۳۰ آ ـ ۱۵۲۹

سرویس تلویزیون گارانتی
تعمیر تلویزیونهای سیبرا C.A.، اداجنرال الکتریك تلفونکن و نصب کنورتور در تمام نقاط تهران بویژه شمیرانات تلفن ۶۲۸۳۷۱
۱ـ۲۶ آ ـ ۴۵۱

شرکت سهامی رادیو تلویزیون ایران
جهت‌نصب کنورتوروتعمیر تلویزیون های R.T.I. ـ R.C.A. که‌تحت نظر متخصصین کار آزموده‌انجام میگیرد به تعمیرگاه خودمان به شماره های ۹۰۳۱۹ و ۹۰۳۲۰ و ۹۰۳۲۱ مراجعه نمائید

تعمیرگاه تلویزیون غرب
۳۰ درصد تخفیف
جهت تعمیر انواع تلویزیون‌ونصب کنورتور اتوماتیك آلمانی درمنازل باسرویس سیار تلفن ۷۵۴۵۰
۱ـ۲۶ آ ـ ۱۶۱۴

تعمیرگاه تلویزیون احسان
تعمیر انواع مارکهای تلویزیون در منازل باسرویس‌مجهز تلفن ۷۴۳۶۲
۱ـ۲۶ آ ـ ۱۶۴۱

اهم الکترونیك سرویس
تعمیر تلویزیون های شاوب لورنس. ار.تی.ای. فیلیپس. تلفنکن. گروندیك نصب کنورتور **تلفن ۶۲۴۸۱۷**

تعمیرگاه یخچال‌فریجیدر ۷۲۳۳۶
۱ـ۲۶ آ ـ ۱۵۴۶

سرویس تلویزیون C.A
تعمیر انواع‌تلویزیون ۴۸۵۳۳
۱ـ۳۰ آ ـ ۱۸۹۰

سرویس انواع تلویزیون
در تمام ساعات برنامه ۶۴۳۴۸
۱ـ۳۰ آ ـ ۱۸۸۶

بخاری
همه نوع بخاری
برای رنك پذیرفته میشود
رنك وسرویس با حمل ونقل ۶۰۰ ریال سرویس در منازل ۱۸۰ ریال
تلفن دفتر ۳۰۵۴۷۷
۱ـ۲۶ آ ـ ۱۸۰۷

سرویس ونصب انواع‌بخاری
آبگرمن و کولر کانال کشی ساختمان تلفن ۷۶۵۲۶۴
۱ـ۱۰ آ ـ ۱۹۰۰

تنظیم کاربراتور ابگرمکن
بخاری با دستگاه مجهز موسسه بارس تلفنهای ۳۰۲۸۹۰ و ۳۳۶۳۸۱
۱ـ۱۳ آ ـ ۱۶۹۱

قابل توجه اهالی محترم تهران‌نو وتهران‌پارس و نارمك
تعویض فرش‌نو باکهنه و خرید همه‌نوع فرش‌های کهنه وفروش همه نوع فرش های دست اول بطور نقد و اقساط نشانی تهران نو اول خیابان فرح آباد فرش حقیقت تلفن ۷۹۰۳۷۱

معاملات املاك و مستغلات و اتومبیل

فروش

خرید و فروش اراضی نارمك
تهران‌پارس ـ پول‌شرطی ـ بازرگانی امینی تلفن ۷۹۰۰۹۰
۱ـ۳۰ آ ـ ۱۷۶۸

تلفن ۴۰۰۰۰ و ۶۰۰۰۰
اجاره‌منازل بخارجیان‌وفروش ویلا ـ مستغلات و زمین
۱ـ۲۶ آ ـ ۱۶۹۴

اراضی جنت‌آباد باغ فیض
کوهك فروشنده‌ایم ۴۵۶۲۵
۱ـ۲۶ آ ـ ۱۸۷۸

نازی‌آباد میدان پارس
خانه ۶۰ متری شخصی‌ساز دواطاقه بابرق و آب چهارده هزارتومان‌تلفن ۳۳۴۷۶۳ عصرها
آ ـ ۲۳۳۱۷

عمارت فروشی‌فوری نزدیك فروشگاه فردوسی بقیمت ۱۶۰ هزار تومان
سه طبقه باتلفن وسه‌زیرزمین‌یك گاراژو شش اطاق و لوازم ۳۳۹۷۸۴ بنگاه کوشان
آ ـ ۴۶۰۹۶

فروش فوری شمال شهر بمناسبت مسافرت مالك
مستقل فروشی مشتمل بر چند مغازه و آپارتمان که جمعا ماهیانه ۵۳۰۰ تومان اجاره میدهد بفوریت میفروشیم برای دیدن و مذاکره رجوع فرمائید.
لاله‌زار ۳۳۹۷۸۴ به‌بنگاه کوشان
آ ـ ۴۶۰۹۸

مستغلات فروشی فوری
۱ـ در فیشرآباد بقیمت ۱۴۰ هزار تومان بااجاره ثابت ماهیانه ۱۳۳۰ تومان
۲ـ نزدیك چهارراه شاه وبهرامی بقیمت ۲۲۰ هزار تومان با اجاره ثابت ماهیانه ۲۲۰۰ تومان برای دیدن محل ومذاکره رجوع فرمایند لاله‌زار ۳۳۹۷۸۴ به بنگاه کوشان
آ ـ ۴۶۱۰۰

فروش اراضی
در جاده کرج قاقزوین جهت کارخانه و باغهای مشجر ۹۴۰۶۹
۱ـ۱۵ آ ـ ۱۶۵۷

خریداری میشود

اراضی طرشت . ام.ام. سی
کوهك ،خرگوش دره ، باغ‌فیض، جنت اباد ، هاشمی کن ، جاده کرج تلفن ۶۱۱۷۷۱
۱ـ۲۶ آ ـ ۱۸۰۶

دفتر پارس خریدار زمین
و خانه‌های ویلائی و مستغلات درعباس ابادوشمیرانات ۷۶۱۵۵۸
۱ـ۲۶ ـ ۱۳۳۳

اراضی دره قشلاق‌رادسر
خریداریم املاك یزدی ۶۲۳۸۳۹
۱ـ۲۶ آ ـ ۱۶۲۴

آژانس شهرزاد ۸۸۱۷۰۹
جنب کلانتری ۲ فرمانیه‌خرید و فروش اراضی فرمانیه و چیزر
۱ـ۲۰ آ ـ ۱۹۰۹

شمال‌غرب تهران زمینهای
ساختمانی قطعات کوچك و بزرك خریداریم اژانس جمشید ۴۸۰۸۸
۱ـ۲۶ آ ـ ۱۶۲۳

دفتر مسعود ۷۷۰۲۴۱
خریدار اراضی دره‌قشلاق داودیه ودروس مبارك‌آباد . تهران
۱ـ۲۶ آ ـ ۱۷۵۲

کیشا جنت آباد باغ‌فیض
کوهك پونك خریداریم ۴۸۴۶۳
۱ـ۲۰ آ ـ ۱۷۲۱

زمین یوسف‌آباد
خریداریم دفتر زهره ۶۲۲۳۸۰
۱ـ۵ آ ـ ۱۹۰۲

آژانس غروی ۸۶۱۸۱
خریدار و فروشنده اراضی قلهك داودیه‌دره‌قشلاق‌چاله‌هرز مبارك آ.
۱ـ۲۶ آ ـ ۱۶۹۹

پهلوی دره قشلاق داودیه
قیطریه مبارك‌آباد عابدی ۷۷۰۴۷۷
۱ـ۲۶ آ ـ ۱۷۴۳

دفتر براتی ـ شمیران
خیابان پهلوی باغ‌فردوس ۸۵۲۵۷۵
۱ـ۲۶ آ ـ ۱۵۶۵

زمینهای زعفرانیه دره‌قشلاق
مکانیز وسعادت آباد عباس‌آباد را خریداریم بازرگانی جلالی خیابان پهلوی‌تلفن های ۶۲۶۴۱۱ و ۶۲۴۱۹۳
۱ـ۳۰ آ ـ ۴۱۶۸۰

اراضی ساعتی ـ طرشت
خرگوش‌دره‌ام. ام.سی جنت‌آباد هاشمی خریداریم ۹۴۰۶۹
۱ـ۱۵ آ ـ ۱۶۴۸

از خیابان تخت‌طاوس
ببالا خانه‌ای شخصی ساز شمالی‌تا مبلغ ۶۰۰هزار تومان نقداخریداریم تلفن ۸۵۲۵۷۵
۱ـ۳ آ ـ ۱۹۱۲

خرگوش دره حاجی‌آباد
هاشمی ام.ام.سی لتمال ۴۸۴۶۳
۱ـ۲۰ آ ـ ۱۷۲۲

در شمال شهر وشمیرانات
خانه شخصی ساز از ۱۰۰ تا ۱۵۰ هزار تومان فورا خریداریم ۴۵۰۵۷
۱ـ۲۴ آ ـ ۱۶۵۳

اجاره داده میشود

یکدستگاه آپارتمان مجهز
ومبله در بهترین نقطه شهرجهت دفتر تجارتی بخصوص مطب‌واگذار میشود. خواستاران از ساعت ۹ صبح‌تا ۱۲ بتلفن ۳۱۲۹۲۹ مراجعه نمایند.
آ ـ ۱۹۲۰

اجاره مناسب چندین دستگاه آپارتمان ۴ اطاقه باسرویس نزدیك پیچ‌شمیران ۵۰۰ تومان‌تلفنهای ۳۳۲۹۷۱ و ۳۳۱۸۵۳
۱ـ۵ آ ـ ۱۸۸۴

ساختمانی درخیابان‌فیشرآباد
دارای ۵۰ اطاق با ۳ شماره تلفن ـ شوفاژ ومحل پارکینك ۱۵ دستگاه اتومبیل به ادارات دولتی و ملی اجاره داده میشود خیابان‌فیشرآباد چهارراه نیکو محل سابق اداره کل آمار تلفنهای ۶۰۶۳۲ـ۶۹۷۵۶ و ۴۶۲۲۸
۱ـ۷ آ ـ ۱۸۹۳

یکدستگاه ویلا واقع در
فرمانیه به مساحت ۳۰۰ مترداری چهار اطاق و تمام لوازم آب و برق وتلفن برای اجاره ماهیانه ۱۰۰۰ تومان موجود است آژانس شهرزاد تلفن ۸۸۱۷۰۹
۱ـ۳ آ ـ ۱۹۰۸

ساختمان های اجاره‌ای
انواع‌ساختمان ۳ر۴ر۵ و ۶ اطاقه آپارتمان دربست ویلائی شهر و شمیرانان موجوداست‌تلفن ۶۲۷۹۶۳
۱ـ۵ آ ـ ۱۹۰۱

اجاره میشود

سازمان تعاون منازل
و اپارتمان شما را در شهرو شمیرانات در ظرف ۵ روزباشخاص معتبر ایرانی و خارجی اجاره می دهد ۴۵۰۵۷
۱ـ۲۴ آ ـ ۱۶۵۵

موجر محترم
اگر شما حتی ۲ یا۳ اطاق برای اجاره دارید به تلفن ۴۵۰۵۷ اطلاع دهید.
۱ـ۲۴ ـ ۱۶۵۲

بخارجیان مستغلات شما را
درشهر و شمیرانات اجاره‌میدهیم تلفنهای ۶۱۲۹۶۴ و ۴۹۷۱۳
۱ـ۲۶ آ ـ ۱۷۹۱

شمال شرق شمیران
اجاره منازل تلفن ۴۲۳۸۲
۱ـ۵ آ ـ ۱۹۱۴

واگذار میشود

یکباب کاراژ درخیابان امیرکبیر
بمساحت یکهزار متر با آب و برق۳ فاز وتلفن بادرآمد عالی‌بعلت مسافرت بفروش یا واگذار میشود تلفن ۷۶۴۳۵۱
۱ـ۶ آ ـ ۱۸۳۰

مقابل سینما ریولی جنب پارکینك
چندباب مغازه بزرك مدرن ویك زیرزمین بزرك مدرن و چهاراطاق باشوفاژ واگذار میشود. تلفن ۷۱۹۹۸
آ ـ ۴۵۱۰۰

فروش اتومبیل

اولین بازار اتومبیل درایران
خرید و فروش و معاوضه‌اتومبیل به‌قیمت روز و عادلانه انجام‌میشود سرچشمه توقفگاه کاروان ۳۰۱۳۲۷
۱ـ۲۶ آ ـ ۱۷۱۹

فیات وپیکان نو
اتومبیل‌پرویز خیابان ری میدان شاه تلفن ۳۵۴۰۴۸ و ۳۵۴۰۴۹
۱ـ۳۰ ـ ۱۸۸۶

قابل توجه مدارس‌ملی
یکدستگاه استیشن فولکس‌واگن مدل ۵۸ بفروش میرسد بتلفن ۷۶۱۸۲۰
۱ـ۵ آ ـ ۱۸۹۷

انواع فولکس واگنهای‌نورا
از شرکت سهامی عباد خیابان‌امیر کبیر خیابان ملت‌تلفنهای ۳۰۴۱۸۱ و ۳۰۴۴۷۲ خریداری فرمائید.
۱ـ۲۶ آ ـ ۱۸۳۱

کرایه

اتولوکس
اتومبیل های تشریفاتی با راننده برای داخل و خارج تهران میدان فردوسی ۴۴۶۰۵ و ۶۱۱۲۷۰
آ ـ ۱۴۴۰ ۱ـ۲۶

معاملات پول

پول‌تومانی ۲ شاهی ۷۳۵۴۱
۱ـ۲۶ آ ـ ۱۴۸۱

پول تومانی ۲شاهی ۶۲۸۰۹۰
۱ـ۲۶ آ ـ ۱۳۳۴

ازیك‌میلیون ریال‌ببالا
بیواسطه پاکپور ۲۲۷۲۹ـ۶۲۷۶۹۷
۱ـ۱۵ آ ـ ۱۷۴۶

پول در مقابل املاك
شمال شهر و شمیرانات موجود است خواستاران‌بتلفنهای ۳۳۹۰۶۷ و ۳۳۶۸۸۵ مراجعه فرمایند.

برای ساختمان شما

نقاشی ساختمانی جانفدا
فوری ارزان باقساط ۷۸۱۹۷۷
۱ـ۲۶ آ ـ ۱۳۷۲

رفع گرفتگی لوله ساختمان در ۲ دقیقه سازمان تراکم تلفن ۸۸۱۹۸۱

لوله بازکنی فاضل آب
با دستگاه تراکم هوا
تلفن ۱۴۶۳۵

رفع گرفتگی بر نوع لوله ساختمانی
با دستگاه تراکم هوا ـ تلفن ۷۸۷۲۷

لوله بازکنی فاضل آب
با دستگاه تراکم هوا
تلفن ۷۶۳۲۸۶

قبوض

قبوض اصلاحات ارضی بیواسطه خریداریم با کیور ۲۲۷۲۹ و ۶۲۷۶۹۷
۱ـ۲۶ ـ ۹۵۹

قبوض قالی و قالیچه بانك
کارگشائی را خریداریم ۴۵۰۵۷

معاملات تلفن

یك‌شماره تلفن‌در منطقه‌چهار
عصر ها از ساعت ۵ تا ۷ونیم با شماره ۷۳۲۶۸ تماس بگیرید
آ ـ ۴۶۰۶۴ ۱ـ۲

متفرقه

دفتر خانه ۲۷۶
نیروی هوائی خیابان فرح‌آبادژاله مقابل ساختمان های بانك رهنی انتقال یافت تلفن ۷۹۲۸۲۴
۱ـ۲۶ آ ـ ۱۸۹۸

محضر قوام
دفترخانه اسنادرسمی ۲۰۹
ازدواج ۱۴۵ و طلاق ۵۰
خیابان پهلوی ضلع جنوبی‌بلوار الیزابت تلفن ۶۱۳۷۸۲
۱ـ۲۶ آ ـ ۱۷۰۴

قابل توجه
چای ممتاز موشك
نشان جایزه میدهد

تانکر سازی لوپ
تانکر از ۵۰۰ تا ۵۰۰۰۰ لیتر موجود سفارشات ۴۸ ساعته انجام میگردد خیابان قزوین تلفن ۹۴۴۱۴
۱ـ۲۶ آ ـ ۱۷۹۰

سیما فیلم
تهیه کننده فیلمهای سیاه وسفید، رنگی ، کارتن ، مستند،خبری و تبلیغاتی برای نمایش در سینما و تلویزیون تلفن ۶۵۴۶۴
۱ـ۲۶ آ ـ ۱۸۵۲

تلفن سرویس و پخش
۷۹۲۶۴۸ و ۷۹۳۹۱۹
۱ـ۳۰ آ ـ ۱۷۶۲

یك آسیاب دانه مرغی
۲۸ چکش ۳۰ اسب برای تحویل فوری آماده است تلفن ۳۳۲۷۷۰
آ ـ ۲۳۰۷۷ ۳

قنادی فرزین یزدی
کیك عروسی ، کیك تولد خیابان روزولت شمالی تلفن ۷۵۷۴۶۳

ماشین برقی دوخت‌گونی
تلفن ۳۲۶۲۳
۱ـ۱۰ آ ـ ۵۷۱۰ ٤

برای کولر شما
برای هرنوع کولر
روکش برزنتی برای کولر شما
تلفن ۷۶۵۲۶۴
۱ـ۳۰ آ ـ ۱۷۷۸

صاحب امتیاز و مدیر مسئول
عباس مسعودی
خیابان خیام ـ ایران چاپ
تلفنخانه اطلاعات ۳۱۱۰۷۰ تا ۳۱۱۰۸۳
شعبه‌آگهی‌ها ۳۱۱۲۱۳
نیازمندیها ۳۱۱۲۲۰

برنامه سینماها

- **میلیونر خوشحال** ـ رنگی ـ فردمك مورای ـ تامی‌استیل سینه‌موند (۴۸۳۲۲) ۱۰ر۴۵ ـ ۲ ـ ۴ر۳۰ ـ ۷ ـ ۹ر۳۰
- **تنها در تاریکی** ـ رنگی ـ اندری هپبورن ـ آلن آرکین گلدن‌سیتی (۶۱۳۲۶۹) ۱۵ر۱۱ ـ ۳ر۳۰ ـ ۵ر۳۰ ـ ۷ر۳۰ ـ ۹ر۴۵
- **بیگانه دلاور** ـ رنگی ـ کلینت‌ایستوود ـ لوئیز‌هیوارد مهتاب (۴۷۷۷۷) ۱۱ ـ ۳ ـ ۵ ـ ۷ ـ ۹ کریستال (۳۳۷۶۷۵) ۳۰ر۱۰ ـ ۲ر۳۰ ـ ۴ر۳۰ ـ ۶ر۳۰ ـ ۸ر۳۰ اسکار (۹۵۰۸۹۸) ۱۰ ـ ۲ر۳۰ ـ ۴ر۳۰ ـ ۶ر۳۰ ـ ۸ر۳۰ برلیان (۳۳۳۵۳۵) ۱۰ ـ ۱۲ ـ ۲ ـ ۴ ـ ۶ ـ ۸
- **برباد رفته** ـ رنگی ـ ۷۰میلیمتری ـ کلارك‌کیبل پارامونت (۴۸۳۲۱) ۱۵ر۸ ـ ۱۵ر۱۲ ـ ۳۰ر۴ ـ ۴۵ر۸
- **مرد ، زن‌وپول** ـ رنگی ـ مارچلوماسترویانی رادیوسیتی (۴۳۳۲۰) ۱۵ر۱۱ ـ ۳۰ر۳ ـ ۳۰ر۵ ـ ۳۰ر۷ ـ ۳۰ر۹ ب.ب (۶۹۶۴۱) ۴۵ر۱۰ ـ ۲ ـ ۴ ـ ۶ ـ ۸ ـ ۱۰ ادئون (۳۲۸۱۱۸) ۳۰ر۱۰ ـ ۳۰ر۲ ـ ۳۰ر۴ ـ ۳۰ر۶ ـ ۳۰ر۸ نیاگارا (۶۵۳۰۷) ۱۱ ـ ۳ ـ ۵ ـ ۷ ـ ۹
- **زندگی برای او** ـ رنگی ـ آداموـ بوروویل کریستین‌دلاروش دیاموند (۶۲۸۴۰۰) ۱۵ر۱۱ ـ ۳۰ر۳ ـ ۳۰ر۵ ـ ۳۰ر۷ ـ ۳۰ر۹
- **عشقهای آسان** ـ رنگی ـ مارچلوماسترویانی ـ آتلانتیك (۶۲۷۱۷۱) ۱۱ ـ ۳ ـ ۱۵ر۵ ـ ۳۰ر۷ ـ ۴۵ر۹
- **یك‌مردویك‌زن** ـ رنگی ـ آنوك‌امه ـ ژان‌لوئی‌ترن‌تینیان مولن‌روژ (۷۲۹۲۹) ۱۱ ـ ۳۰ر۳ ـ ۳۰ر۵ ـ ۳۰ر۷ ـ ۳۰ر۹
- **تقدیم با عشق** ـ رنگی ـ سیدنی‌پواتیه ـ جودی‌گیسون امپایر (۶۲۳۹۴۲) ۱۵ر۱۱ ـ ۳۰ر۳ ـ ۳۰ر۵ ـ ۳۰ر۷ ـ ۴۵ر۹
- **چاه شماره ۳** ـ رنگی ـ جیمزکابرن ـ کارول‌اوکانر دیانا (۴۷۳۶۵) ۱۱ ـ ۲ ـ ۴ ـ ۶ ـ ۸ ـ ۱۰
- **رفیق شمافلینت** ـ رنگی ـ رافائلاکارا ـ فرناندوسانچو کاپری (۴۸۴۰۱) ۱۱ ـ ۳ ـ ۵ ـ ۷ ـ ۹ر۱۵ پولیدور (۶۴۵۸۵) ۱۵ر۱۱ ـ ۳۰ر۳ ـ ۳۰ر۵ ـ ۳۰ر۷ ـ ۹ر۳۰
- **دلیجان آتش** ـ سینماسکوپ ـ رنگی ـ جان‌وین ایفل (۳۱۱۴۷۷) ۱۰ ـ ۱۲ ـ ۲ ـ ۴ ـ ۶ ـ ۸ ـ ۱۰
- **تقلید زندگی** ـ رنگی ـ ساندرادی ـ لاناترنر ماژستیك (۶۸۴۶۱) ۱ ـ ۳ ـ ۵ ـ ۷ ـ ۹
- **٤ سوار کهکشان** ـ سینماسکوپ ـ رنگی ـ لانك‌جفریز متروپل (۳۳۹۴۱۰) ۳۰ر۱۰ ـ ۳۰ر۲ ـ ۳۰ر۴ ـ ۳۰ر۶ ـ ۳۰ر۸
- **سرگیجه** ـ رنگی ـ کیم نواك ـ جیمزاستوارت بولوار (۶۰۲۹۲) ۱۱ ـ ۲ ـ ۴ ـ ۶ ـ ۸ ـ ۱۰
- **خداحافظ‌تهران** ـ بهروروثوقی ـ پوری بنائی پانوراما (۷۹۳۵۷۰) ۳۰ر۱۰ ـ ۱ ـ ۳۰ر۳ ـ ۶ ـ ۸ر۳۰
- **تنگه اژدها** ـ سینماسکوپ ـ رنگی ـ فروزان ـ بهروزوثوقی سعدی (۳۳۶۴۶۸) سهیلا (۳۳۶۴۲۴) ماندانا (۷۹۹۸۲) ۳۰ر۱۰ ـ ۳۰ر۲ ـ ۴۵ر۳۰ ـ ۶ر۳۰ ـ ۷ر۳۰ ـ ۹ر۳۰ آسیا (۴۲۹۰۹) ۱۵ر۱۱ ـ ۱ر۳۰ ـ ۳ر۳۰ ـ ۵ر۳۰ ـ ۷ر۳۰ ـ ۹ر۳۰ سانترال (۴۸۶۸۶) سیلوانا (۳۳۳۷۷۷) تیسفون ۹ ـ ۱۱ ـ ۱ ـ ۳ ـ ۵ ـ ۷ ـ ۹ر۱۵ ناتالی (۹۵۴۵۳۴) ۱۰ ـ ۱۲ ـ ۲ ـ ۴ ـ ۶ ـ ۸ رکس (۳۳۵۲۹۳) همای (۶۴۶۶۹) داریوش (۲۶۲۶۵) ۳۰ر۱۰ ـ ۳۰ر۲ ـ ۳۰ر۴ ـ ۳۰ر۶ ـ ۳۰ر۸
- **دزد سیاهپوش** ـ بهروز وثوقی ـ پوری‌بنائی ـ ظهوری اونیورسال (۶۶۹۵۳) ۱۱ ـ ۱ ـ ۳ ـ ۵ ـ ۷ر۱۵ ـ ۹ر۳۰ تراس ایران (۳۳۶۳۵۴) حافظ (۳۳۴۰۷۴) ژاله (۳۰۴۱۲۰) مونت‌کارلو (۷۹۷۴۱) آستارا (۸۴۰۲۲) ۳۰ر۱۰ ـ ۳۰ر۲ ـ ۳۰ر۴ ـ ۳۰ر۶ ـ ۳۰ر۸ نپتون (۷۶۰۱۳۶) پاسارگاد (۷۹۳۵۷۰) ۹ ـ ۱۱ ـ ۱ ـ ۳ ـ ۵ ـ ۷ ـ ۹ لیدو (۹۵۱۲۸۲) الوند (۵۵۰۳۸) شهرام ۱۰ ـ ۱۲ ـ ۲ ـ ۴ ـ ۶ ـ ۸
- **دلدادگان باید بیاموزند** ـ رنگی ـ تروی داناهیو ـ کسری (۷۵۶۹۳۹) ۱۱ ـ ۲ر۳۵ ـ ۴ر۴۵ ـ ۷ ـ ۹ر۱۵
- **کتاب آفرینش** ـ رنگی ـ پیتراوتول ـ اواگارنر نادر (۳۳۹۰۹۵) ۳۰ر۸ ـ ۳۰ر۱۱ ـ ۳۰ر۲ ـ ۳۰ر۵ ـ ۳۰ر۸ فلور (۲۸۰۹۶) ۳۰ر۸ ـ ۳۰ر۱۱ ـ ۳۰ر۲ ـ ۳۰ر۵ ـ ۳۰ر۸ رامسر (۵۲۰۶۰) ۱۵ر۹ ـ ۱۵ر۱۲ ـ ۱۵ر۳ ـ ۱۵ر۶ ـ ۱۵ر۹ جی (۹۱۲۰۷) ۱۵ر۹ ـ ۱۵ر۱۲ ـ ۱۵ر۳ ـ ۱۵ر۶ ـ ۱۵ر۹ جهان (۶۰۳۵۰) ۴۵ر۱۰ ـ ۴۵ر۱ ـ ۴۵ر۴ ـ ۴۵ر۷ ـ ۱۰ کارون (۹۵۱۰۶۵) ۱۰ ـ ۱ ـ ۴ ـ ۷ ـ ۹ر۳۰ شهناز (۷۴۶۲۶) ۱۰ ـ ۱ ـ ۴ ـ ۷ ـ ۹ر۳۰ پارك (۳۳۹۶۳۷) ۱۵ر۹ ـ ۱۵ر۱۲ ـ ۱۵ر۳ ـ ۱۵ر۶ ـ ۱۵ر۹
- **حماسه یك سرباز** ـ محصول شوروی فری (۹۵۳۳۳۶) ۱ ـ ۳ ـ ۵ ـ ۷ ـ ۹
- **مادام‌ایکس** ـ رنگی ـ لاناترنر ـ ریکاردومونتالبان پردیس ۳۰ر۱۰ ـ ۳۰ر۱۲ ـ ۳۰ر۲ ـ ۳۰ر۴ ـ ۳۰ر۶ ـ ۳۰ر۸
- **مبارزه سری هری فریك** ـ کت بالو البرز (۳۰۴۲۵۸) ۳۰ر۸ ـ ۱۲ ـ ۳۰ر۳ ـ ۷ ـ ۱۰ر۳۰
- **بیدارشو برای نبرد** ـ سه بزن بهادر مشعل (۳۳۳۸۲۶) ۹ ـ ۱۲ ـ ۳ ـ ۶ ـ ۹

جدول کلمات متقاطع شماره ۳۸۷۲

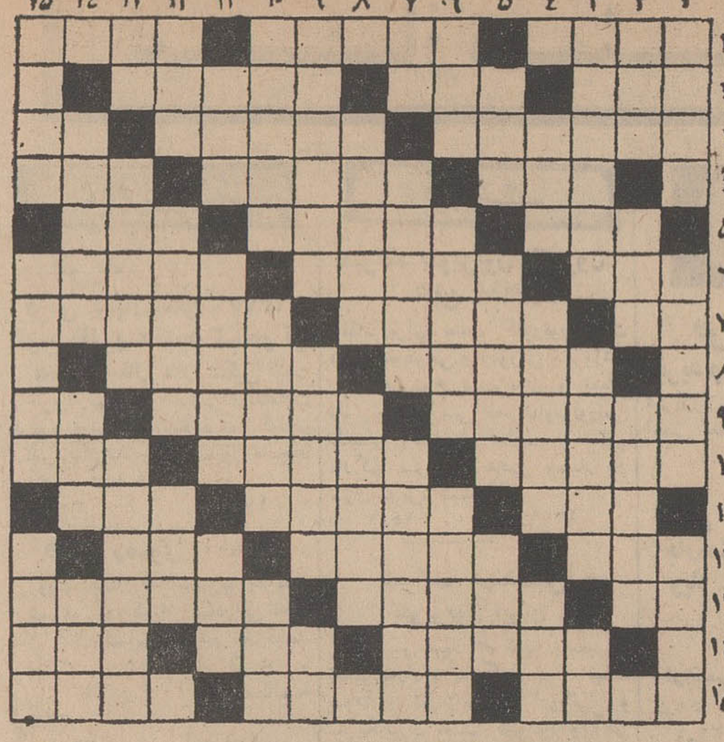

افقی : ۱ ـ جنس کفش شب ـ مال خردجال دوختنش تمامی ندارد ـ گرمتر از آش بودنش از آن حرف‌هاست ۲ ـ یکی از رنگ‌های اصلی ـ محبت و خورشید ـ دوخت لباس برای ایجاد فرم ۳ ـ از دواجش جنجالی بپا کرده‌است ـ گاو قهرمان داستان کلیله ودمنه ـ اغلب چهارپایان دارند ۴ ـ نام گلی است ـ سر کوبی شده و شکست خورده ـ یکی از حبوبات ۵ ـ بدون چین وچروک ـ لخت و برهنه ـ ازجوی بزرگتر و ازرودخانه کوچکتر ۶ ـ میگیرندو در پرداختنش عاجز می مانند ـ نشان دادن ـ نام پدر زن رستم ۷ ـ جلوی جریان آب را میگیرد ـ ظرف آب خوری ـ گشادی و وسعت ۸ ـ گذاشتن ـ درآمدها وسود ۹ ـ شاعر میترسد که بکعبه نرسد چون راه ترکستان میرود ـ استان قدیم ـ تا دوماه دیگر فرا میرسد ۱۰ ـ خوشحال و بیش از اندازه مسرور ـ نویسنده معروف چکسلواکی ـ فستیوالش معروفترین فستیوال سینمائی است ۱۱ ـ عددی است ـ از حشرات ـ جام شراب ۱۲ ـ جانشین اصل ـ نوشتهٔ طنزآمیز به اصطلاح فرنگی‌مآبها ـ رنك ۱۳ ـ از حروف تنفر ـ اصطلاحی در مثلثات ـ کاشف میکرب بسیاری از بیماری‌ها ۱۴ ـ شایسته نیست ـ از مرغان بلندپرواز ـ دوستی ۱۵ ـ سعدی در غزل‌سرائی به سبك او توجه کاملی داشت ـ در دریامنافع بسیار است ولی این یکی درساحل است ـ روشن و نورانی .

عمودی : ۱ ـ لغت ـ از بیماری های روحی ـ اسب سواری ۲ ـ خوردنش راشرع حرام کرده ـ یکی از حروف‌الفبای خاص‌عرب ـ ماشین و چهارچرخه‌جنگی ۳ ـ نامش راهمه به‌نیکی یاد میکنند ـ طبیعی وعادی ـ بوی رطوبت ۴ ـ در غریبی بهترمی توان زد ـ پایتخت بام دنیا ـ پهلوان افسانه‌ای ایران‌که بروایات پهلوی دربند کشنده ضحاك است ۵ ـ ممکن است هم‌اکنون پشت‌آن نشسته باشید ـ معاونت و جانشینی ـ ازبد بویان معروف ۶ ـ عریض و گسترده ـ باستونش هم‌اکنون سرو کاردارید ـ الفت یافته ۷ ـ صدمتر مربع ـ یکی از خلفای اموی ـ نگهبان و رئیس قلعه ۸ ـ مسلم است که به‌پای‌دیدن نمیرسد ـ بیماری تورم رگها ۹ ـ ظرف چای‌خوری ـ مرتع و محل چرای گله ـ اندوه است و ازدل شما بدور باشد ۱۰ ـ ازدرختان‌زیبا ـ عرب بمیوه ها گوید ـ حالتی در بازی شطرنج ۱۱ ـ علت وشوند ـ آنچه دیده میشود و قاعدتا دنبال مناظر می‌آید ـ قطعه کوچك هیزم ۱۲ ـ سمبل مقاومت و پابرجائی ـ آخر وعاقبت ـ طبل بزرك جنك ۱۳ ـ علامت جمع ـ خورشید چهره ـ شهری در آسیای جنوب‌شرقی ۱۴ ـ از توابع کاشان ـ شبیه به‌هلال ماه نو ـ قیم و بزرگتر ۱۵ ـ حاشیه ـ قسمتی از بستر ـ گاهی باید آنرا بر قرار ترجیح داد .

حل جدول شماره ۳۸۷۱

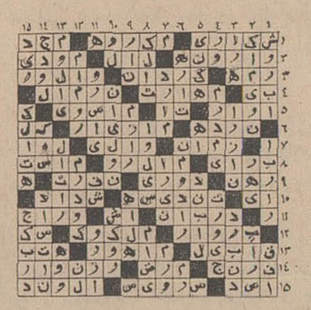

خاتمه اغتشاش اعراب و یهود

۴۰ سال قبل در همین روز *

مخبر روزنامه لوماتن چاپ پاریس می‌نویسد : دیروز وارد فلسطین شدم خونریزی و جدال خاتمه یافته است . باکمال تعجب می بینیم یهودیان واعرابی که در سه هفته قبل کمر قتل یکدیگررا بسته بودند امروز باکمال ملایمت با یکدیگر صحبت‌میکنند و راه میروند . سه هفته قبل دارائی یکدیگر را تاراج می‌کردند و امروز با یکدیگر دادوستددارند هنوز حکومت نظامی در فلسطین برقرار است مشاجره قلمی بین ارباب جراید هنوز دوام دارد و جراید هر یك ازطرفین سعی‌میکنند مسئولیت تولیداین کشمکش‌را بگردن‌طرف‌دیگربیاندازد ازاین مشاجرات قلمی دونتیجه حاصل است یکی موضوع سلب مسئولیت از خود و انتساب آن به دیگری و یکی دیگر عدم رضایت از رفتار مقامات دولتی انگلستان . در ملاقات و مذاکره ، چند نفر یهودی گفتند انگلستان در فلسطین دو سیاست را تعقیب میکند یکی سیاست دولتی است با یهودیان که خط‌مشی آنرا لرد بالفور ترسیم نموده و دیگری سیاست استعماری است که موید سیاست اولی است و برای این سیاست با اعراب کمك کرده‌اند چنانکه وقتی شورش درگرفت کمیسر انگلیس به مرخصی رفته بود و قائم مقام او در احضار قوای امدادی تاخیر کرد . قوای ساخلوی مصر را ممکن بود از طریق قنطریه احضار کند تا یك‌شبه‌واردشود ولی قوای مزبور سه روز بعد وارد شد و در این سه شبانه روز آنچه باید خونریزی بشود شد بعلاوه دست کلنل لورنس معروف نیز محرك تمام این قضایا بود خلاصه اینکه کدورت شدیدی که بین ساکنین‌این ناحیه وجود داشت آرام‌شده ولی‌همگی‌عرب و یهودازسیاست‌انگلستان ناراضی هستند .

شیر و خورشید و بیمارستان فیروزآبادی

جلسه شیر و خورشید سرخ بریاست آقای چراغعلی خان بهلونژاد (امیراکرم) پیشکاروالاحضرت‌ولیعهد در محل‌جمعیت تشکیل گردید و موضوع خریداری زمین و باغ در حضرت عبدالعظیم از وجوه اختصاصی‌آقای فیروزآبادی‌برای‌تاسیس یك‌باب مریضخانه‌شیر و خورشید سرخ در آنجا مطرح و مقرر گردید یك قطعه باغی که آقایان امیراکرم و دکتر حکیم‌الدوله‌باتفاق آقای فیروز آبادی بازدید کرده بودند خریداری گردد .

کمك به‌سیل‌زدگان تبریز

چون آقای دکتر امیر اعلم نایب‌رئیس جمعیت در التزام رکاب همایونی عازم تبریز شده بود در جلسه مذاکره شدکه کلیه وجوهی که تاکنون در جمعیت مرکزی شیر و خورشید سرخ مخصوص کمك به‌آسیب دیدگان سیل تبریز جمع‌آوری و تمرکز یافته است بعنوان‌ایشان فرستاده شود و شخصا بشیروخورشید سرخ آذربایجان تحویل داده و نسبت بتقسیم آن بین آسیب دیدگان تحت‌نظر خود ایشان اقدامات لازم صورت‌گیرد.

اختراع جدید در آلمان

یکی از مهندسین آلمان مدعی شده است‌که‌بتواند طیاره‌ای بسازد که‌بارتفاع هشت میل (دو فرسخ) بالای زمین طیران‌نموده و مسافت بین نیویورك‌و برلن را در ظرف شش ساعت طی نماید . طیاره‌مزبوراز‌فلز‌آلومنیوم وبشکل زیبلن ساخته خواهد شد و در میان اطاقك آن دورانهنده طیاره قرار می گیرد یك تلمبه فشار هوا قرار می گیرد که تنفس را در هوای رقیق سهل و آسان نماید. مهندس جوان آلمانی حساب کرده است که در یك چنین ارتفاعی ماشین اختراعی او در اثر نبودن مقاومت هوا میتواند ساعتی ۶۵۰ الی ۷۵۰ میل طی نمایدبال های آن شبیه ببال ماهی است و درروی دم آلتی شبیه ببال ماهی است و برای حرکت دادن‌طیاره ماشینی تعبیه گردیده که در میان آن انفجاری که باعث تولید ۸۵ قوه اسب بشود بوقوع می پیوند و قسمتی از حرارت آن اطاقك‌راننده را گرم‌میکند . صاحب اختراع وعده‌داده است در ظرف چهار ماه دستگاه خود را برای پرش امتحانی حاضر کند .

عکاسی از هوا درشب

یکی از نمایشات حیرت‌انگیز اخیر اداره‌هواپیمائی فشون اتازونی عکسهائی بوده است که توسط طیاره از هوا در شب از ترعه پاناما برداشته شده است. چون‌گرفتن عکس از هوا در شب مستلزم استعمال نورافکن بود بومیان (پاناما) بتصور اینکه دشمن برآنها شبیخون زده مضطرب گردیده‌اند بخصوص باروت و موادی که برای ایجاد نور مصنوعی لازم بود منفجر میگردید و شعله کورکننده آنها در میان جمعیت پاناما غلغله‌ای برپا نمود زیرا یقین کردند دشمن خیال‌دارد آنها را بمباردمان نماید .

(نقل از اطلاعات ۳۰ مهر ۱۳۰۸)

آگهی مزایده

موسسه انحصار دخانیات سقز به استنادد‌ستورتلگرافی شماره ۷۱۲۷۵ ۱۷ر۷ر۴۷ موسسه انحصاردخانیات ایران مقدار ۵۱۴۱۰ کیلو گونی های غیرقابل استفاده موجود در انبار کارخانه توتونچیق سقز را به مزایده میگذارد پیشنهاددهندگان میتوانند با ملاحظه گونیهای‌مزبور و دریافت شرایط مربوطه از دفتر موسسه دخانیات سقز پیشنهاد های خود را تاآخر روز اداری شنبه ۲۵ر۸ر۴۷ به موسسه دخانیات‌سقز تحویل و رسید دریافت دارند کمیسیون مزایده درساعت ۱۰ صبح روز یکشنبه ۲۶ر۸ر۴۷ باز وقرائت خواهد شد.حضور پیشنهاددهندگان در جلسه مزایده آزاد است .

ازطرف مدیر موسسه انحصار دخانیات سقز ـ مصطفائی

۱ـ۴۶۰۴۴

هرپیس ای.بی.اس

برای جلوگیری قطعی ریزش‌مو وپوشاندن طبیعی طاسی‌سر لطفا همین امروز برای کسب اطلاعات به‌قسمت آقایان سازمان آی .بی.اس خیابان پهلوی جنب سینما امپایر مراجعه فرمائید.

آ ـ ۴۱۲۵۴

پیکان جواهرنشان

با ۱۰۴۵ قطعه :

زمرد ،

برلیان ،

یاقوت ،

الماس ،

و

چهار کیلو طلای ۱۸ عیار

بقیمت یکمیلیون و دویست هزار ریال

جایزه قهرمان شانس

بلیطهای اعانه‌ملی ۴ آبان

۸ روزدیگر بلیطهای اعانه ملی مخصوص ۴ آبان قرعه‌کشی میشود

آگهی پذیرش دانشجوی تکنیسین رادیولوژی وآزمایشگاهی

دانشگاه مشهد برای دوره تکنیسین رادیولوژی و ازمایشگاهی دانشکده پزشکی از طریق مسابقه و مصاحبه تعدادی دانشجوی دختر می‌پذیرد داوطلبانی که دارای دیپلم کامل متوسطه طبیعی یاریاضی باشندو سن آنها از ۱۸ سال کمتر و از ۲۵ سال‌بیشتر نباشد میتوانند از تاریخ نشر اگهی تا ۲۰ آبانماه ۴۷ در اداره آموزش دانشکده پزشکی مشهد ثبت نام نمایند .

تاریخ مسابقه و مصاحبه بعدا آگهی خواهد شد .

رئیس دانشگاه مشهد ـ دکتر محسن‌ضیائی

۱ـ۲ آ ـ ۴۵۶۹۸

آگهی استخدام رسمی

وزارت بهداری بمنظور خدمت درادارہ کل‌بهداری استان مازندران یك نفر پزشك که‌دارای مدرك دکتری پزشکی باشد طبق مقررات قانون‌استخدام کشوری از طریق امتحان و مسابقه بطور رسمی استخدام مینماید . داوطلبان باید فرم ذیل را تکمیل نموده همراه با دوقطعه عکس ۴×۶ خود راتاآخروقت اداری‌روز پنجم آبانماه ۱۳۴۷ بوسیله پست سفارشی باداره کارگزینی وزارت بهداری واقع در خیابان شمیران ارسال دارند . م‌الف ۷۵۰۴

نام ـ نام خانوادگی ـ نام پدر

شماره شناسنامه ـ محل صدور ـ آخرین مدرك تحصیلی

رشته تحصیلی ـ شغل مورد تقاضا ـ وضع نظام‌وظیفه و تاریخ

پایان آن ـ نشانی کامل پستی و شماره تلفن

امضاء داوطلب

وزارت بهداری

۱ـ۳ آ ـ ۴۶۱۶۰

آگهی مناقصه شماره ۷

شرکت برق منطقه‌ای مازندران مقداری لوازم فشار قوی وفشار ضعیف مورد احتیاج خود رااز طریق مناقصه خریداری مینماید داوطلبان شرکت درمناقصه میتوانند درساری بشرکت برق‌منطقه‌ای مازندران واقع در خیابان فرهنگ‌و یادر تهران بدفتر نمایندگی واقع در خیابان میکده طبقه چهارم ساختمان سد امیر کبیر مراجعه و صورت لوازم مورد نظر ونیز شرایط مناقصه را دریافت نمایند .

شرکت برق منطقه‌ای مازندران

۱ـ۲ آ ـ ۴۶۰۵۰

لباسشوئی تمام اتوماتیک ۵ کیلوئی زانوسی

بهترین مددکار هر کدبانوست

سرویس ولوازم یدکی زانوسی مجانی است

ریشه‌های قاچاق را بخشکانید

از : دکتر منصور مصلحی

انتقاد

ماشیوه مماشات را کنار نهاده‌ایم . اگر قرار باشدجامعه تازه‌ای بسازیم باید قاطع باشیم. «جهش» بدون ذخیره کردن همه‌نیروها ، بکار گرفتن آنها ودرهم کوبیدن موانع بهیچ‌روی میسر نیست .

جامعه ماچهره دوگونه ای داشت ، درتهران طرح و نقشه میریختند ، صحبت‌از«اصلاحات» پیش میکشیدند درحالیکه‌درشهر ها و روستاهایمان زندگی چیزی جز یك «مرداب» نبود .

فئودالها و قاچاقچیان سررشته های اصلی‌زندگی را دراین‌نقاط بدست داشتند . کشاورزان ماکه درآن زمان فی‌الواقع «رعیت» بودند رنج می‌بردندعرق‌میریختند وحاصل کارشان درمقیاس‌وسیعی نصیب قاچاقچیان میگردید.آنها تریاك وارد میکردند ، هروئین می‌ساختند ، اجناس لوکس را از مرزهامیگذرانیدند و آنهارا بیشتر بمالکین بفئودالها و به کسانیکه از حاصل رنج دیگران ثروتی‌اندوخته بودند میفروختند.

قبل از آنکه انقلاب ارضی در ایران پایه های اجتماع روستائی و درجوار آن چهره اجتماعی کشورمارادگرگون‌سازد قاچاقچیان بیشتر تحت حمایت اربابهای زمین داربودند . اما وقتی این دومیهاازسنگرهایشان رانده‌شدند قاچاقچیان موادمخدر بشهرها و بسوی نسل جوان‌ما روی آوردند . تعداد جوانان معتاد روز بروز روبفزونی نهاد ، خطر بزرك بود و راه چاره‌اش نیمه تاریك .

قانون تشکیل سپاههای‌انقلاب بیگمان درمبارزه بااعتیاد نقش بزرگی‌داشت . آندسته‌ازجوانان ما که خدمت نظام را به‌اتمام میرساندند بقلب روستاها وشهر هارفتند ، باتوده‌های مردم و بازندگیشان‌ازنزدیك‌آشناشدند، برای خود هدفی‌یافتند که‌میارزید درراه رسیدن بدان‌تلاش کرد.

جوانی که از یك روستا بازمیگشت زندگی را باهمه‌تلخ وشیرین‌هایش شناخته بود ،مرد زندگی بود و دیگرتن باعتیاد نمیداد .

اماقاچاقچیان بدین سادگیها سنگر ازدست نداده‌اند . آنها باجنایت ، باخدعه و با ازهم پاشیدن «زندگی» هاراه کثیف خودرا می‌پیمایند . جوانان مارا آلوده میسازند . قسمتی هرچند اندك ـاز نیروی فعال کشور را که باید درراه سازندگی و در راه بثمر رسانیدن انقلاب‌همه جانبه مابکار آیدهدرمیدهند و این گناهیست که جز « مرك» عقوبتی برایش نمی‌شناسیم .

این قابل تحمل نیست که جامعه‌ای بحرکت درآید ،سختی های لاجرم را تحمل‌کندوبکوشد تاکم و کاستی‌های‌خودرا ازمیان بردارد و آنوقت گروهی «حیوان انسان‌نما » بابکار بستن کثیف ترین‌شیوه‌ها نیروی محرکه این جهش را کاهش‌دهندوجیبهایشان را از پول مالامال سازند .

شرف یك دزد بمراتب‌بیش‌از یك قاچاقچی است . اولی چیزی را بیغمامیبرد که بااندکی‌تلاش بازیافتنش میسر است . امایك قاچاقچی همه چیزراازمیان‌میبرد.

بیشك اگر قرار باشد دولت مبارزه‌ای بی‌امان علیه قاچاقچیان آغاز کند گروه‌هائی‌سربمخالفت برخواهند داشت عده‌ای دلی‌نرم واشگی درآستین دارند . آنها ازاین میترسند که وقتی فلان قاچاقچی هروئین بازداشت‌واعدام شود اطفال معصومش گرسنه خواهدماند ...

گروهی هم نقاب « دلسوزی» برچهره میزنند وبرانگیختن احساسات کاذب نوعدوستی را وسیله‌ای برای حفظ حیات قاچاقچی گری میسازند .

مابارها دیده‌ایم که سیاست های متزلزل و روش‌هائی که از قاطعیت کامل بی‌بهره باشدهیچ ثمری نخواهد داشت . قاچاقچی را باموعظه نمیتوان بیك کارمند یاکارگر شریف مبدل کرد .

وقتی‌کسی عادت کردکه‌بیرنج وزحمت هزاران تومان بجیب بزند دیگر تن بکار نمیدهد . زندانهای کوتاه مدت‌هم هیچ حاصلی ندارد . باید قاطع بود. مجازات دوجنبه‌دارد ، ازمیان‌برداشتن مجرم یادربندکشیدن‌او و متنبه ساختن دیگران .

اگر دولت چند قاچاقچی‌دست اول ـنه‌دو ، سه تاتوزیع کننده زبون وجبون ـ را بسخت‌ترین مجازات برساند ، قاچاقچیان دیگر سردی عرق‌ترس‌رابرمهره های پشت خود احساس خواهند کرد .

آنوقت دیگر باین سادگیها کسی گردقاچاق نخواهد گشت. آنها که فکر میکنند باموعظه‌با پند واندرز و بامجازات‌های سبك میتوان موانع را از پیش پای جامعه مابرداشت سخت در اشتباهند . ماچوب اهمال‌وتسامح وچشم پوشی را بسیار خورده‌ایم. برای بثمر رساندن انقلاب های اجتماعیمان بقوانین محکم‌ودقیق‌و بمجریان سختگیر احتیاج‌داریم.

ریشه های قاچاقچی‌گری را باید خشك کرد . ماهیچ‌دینی‌در قبال اینها بگردن نداریم . آنها میکوشند تازندگی جوانان‌ما ، طرح‌های ثمر بخش‌ما وامید ما بزندگی بهتر را نابود سازند .

این بسیار طبیعی است که مانیز درراه نابود کردن آنها گام برداریم .

مطلب از نویسنده

چمدانهای مشکوك

جلوگیری ازورود مستقبلین و مشایعت کنندگان در سالن گمرك از بسیاری جهات کارمفیدوخوبی بود که مهمترین آن از جهت مردم است .

در هر پرواز عده بیشماری‌از مستقبلین وقتی در پشت شیشه سالن گمرك منتظر ورود مسافرین خود هستند . عده‌ای از عزیز کرده های دولتی یا مقامات عالی‌رتبه را مشاهده میکنند که درسالن گمرك‌مشغول‌قدم‌زدنند بچه های آنها هم سالن بزرك‌را بمیدان بازی تبدیل کرده و نمایشاتی از این قبیل میدهند.

بدتر از همه اینکه از چنین وضعی مسئولین و متصدیان حتی مامورین جزء گمرك هم استفاده کرده ، دوستان و فامیلهای خود را بسالن می‌برند . طبیعی است که‌این وضع مردم را ناراحت‌کرده و در آنها،کینه و عقده تولید می‌کند عمل فوق‌ازنظر دولت هم کار بسیار مفیدی است چون وجود همین عده در سالن باعث میشود که چمدانهای مسافرین آنها یا بازرسی نشود و یا اگر هم شد سرهم بندی گردد . و با اغماض‌و گذشت چمدان ترخیص گردد.

وقتی‌اغماض و گذشت درمامور پیداشد قطعا آنرا در مورددیگران هم عمل میکنند و نتیجه آن همین کالا های لوکس اضافی است که مغازه های خیابانهای شمال شهر را پر کرده است . مدتها است مغازه‌داران«مدرن» ! بجای‌خرید از بازار و تجار وارد کننده،خود سالی یك یا دو بار بخارج سفر میکنند و با تدارك و تجهیزقبلی در گمرك با چمدانهای پروارد میشوند . مشتریان این دسته‌هم از قبل میدانند که چه روزی‌طرف وارد میشود و بعضی هم به‌کمك آقا به گمرك میروند . من نسبت بجمع‌آوری‌اجناس لوکس وقاچاق مشکوکم . چون این موضوع هر چند وقت یکبار اتفاق میافتاد و آنچه که مردم از سرو صدا های آن میفهمیدند این بود که عده‌ای مامور بنوائی رسیدند (مثل‌ممیزی های سابق دارائی که مدتی است لغوشده است) و عده‌ای‌ازمقامات دولتی همین اجناس را با قیمت نازل قبل از عرضه در فروشگاه خریداری میکردند

بهر حال عمل ممنوعیت ورود مستقبلین و مشایعت کنندگان به سالن گمرك عملی بسیار درستو لازم بود و اگر گمرك در جمع‌آوری اجناس لوکس موفقیت نداشته باشد با این عمل مانع بزرگی برای ورود چمدانهای مشکوك میگردد . تنها چیزی که موجب نگرانی است اینست که مردم عادی چوب این سخت‌گیری را نخورند . و فردا مسافر عادی دچار محدودیت و فشار گمرك نشود . انشاءالله که نخواهدشد.

علی‌باستانی

آدم سازی

چراغ میدان مخبرالدوله برای عبور عابرین‌پیاده سبز شد . در یك چشم بهم زدن جمعیت انبوهی از دوسمت گذرگاه عابر پیاده بحرکت در آمدند . دسته‌ای از اینطرف به آنطرف میرفتند دسته دیگر در جهت عکس دسته اول حرکت میکردند . همه عجله داشتند زودتر عرض خیابان را طی کنند که مبادا زمان چراغ سبز تمام شود و اتومبیلها بحرکت درآیند . عابرین پیاده چون سمت عبور مشخصی نداشتند سینه‌بسینه جلوی یکدیگر سبز میشدند ، بهم تنه میزدند وبسختی برای خود راه باز میکردند . در این گیرودار عبور برای خانمها مشکل تر از همه بود .

دیدن این صحنه مرا یاد کتاب فارسی دوره دبستان انداخت ، که در آن ذکری از شاپور دوم‌شده بود و تیزهوشی این پادشاه ساسانی ، در کتاب نوشته شده بود که شاپور دوم نه ساله بود که دستور داد برروی دجله پل دیگری بناکنند تا مردمی که در رفت‌و آمد هستند راحت باشند یعنی از یك پل بروند ازپل دیگر بیاید . حسابش را بکنید حدود ۱۷۰۰ سال قبل مردم این مرز و بوم برای آسایش خود حتی در راه رفتن تدابیری میاندیشیدند و بکار میبستند . همین مردم امروز راه رفتن خود را بلد نیستند

در شهر های متمدن دنیا این مسائل خود بخود بین مردم حل شده است ، در پیاده‌روها آیندگان و روندگان سمت معینی برای عبور دارند نه کسی به کسی تنه میزند نه کسی از حد عبور و سمت عبور خود تجاوز میکند . در اینصورت در یك‌فاصله‌زمان کوتاه که چراغ سبز است جمعیت انبوهی براحتی از گذرگاه عابر پیاده میگذرند بی آنکه زیاد هم مثل ما عجله بخرج دهند . علت اینکه مردم ما راه رفتن عادی خود را بلد نیستند اینست که درمدارس‌فقط آموزش مشتی دروس کلاسیك مطرح است و به اصل پرورش و آدمسازی توجهی نمیشود دلیل این بی‌توجهی هم طرز راه رفتن مردم است که اگر در مدارس به دانش آموز از همان زمان طفولیت یاد بدهند وقتی میخواهد در پیاده رو راه برود از دست راست خود حرکت کند چنین آدمی وقتی بزرك شد دیگر میداند از گذرگاه عابر پیاده چطور عبور کند که مزاحم نفر مقابل نشود و خودش هم براحتی عبور کند .

داود ذوالفقاری

نرده کشی خیابانها

دردوران‌رنسانس ، در ایتالیای تجزیه شده آن تاریخ ، متفکری پابه عرصه وجود گذارد که خالق فلسفه ای به نام «ماکیاولیسم» شد . اسم او ماکیاول بود . ماکیاول از اوضاع «زمان» خود متاثر شد و در کتابهائی که‌نوشت نزاع دائمی اصحاب دین و ارباب شمشیر و فجایع و بی نظمی های اجتماعی را که از این نزاع‌ناشی میشد بخوبی نقاشی نمود و حکم به جدائی سیاست از اخلاق ،و مذهب از سیاست داد و ماحصل فلفسه او در این عبارت : «حفظ نظم‌به‌هرقیمت »و در این جملات: «هدف مهم است ، راه رسیدن‌به آن هرچه میخواهد باشد اهمیت ندارد» خلاصه میشود .

گرچه‌این‌فلسفه‌موردذم‌بسیاری از فلاسفه بعد از ماکیاول قرار گرفت ، اما پیروان مکتب همین فلاسفه نیز در رسیدن به هدف های خود فکر ماکیاول را بکار بردند .

روزی که در یکی ـ دو خیابان مهم تهران چشمم به نرده های متحرك‌خورد احساس شعف کردم، چون بیشتر از هر کس دیگرشاهد حوادث خونین رانندگی تهران‌و بی‌نظمی های ترافیك این شهر بوده ام ، اما از این موضوع‌نگران بودم که کسانی که از دور ، دستی برآتش‌دارندو هرروزدربیمارستان سیناشاهد ناله های دهها مجروح و در پزشکی قانونی ناظراجساد قربانیان‌حوادث رانندگی‌نبوده‌اند به‌این‌اقدام خرده‌خواهند گرفت نصیحت‌کردن‌مردم‌راتجویزخواهند کرد ولی خوب است این عده‌از تجربه نگارنده اطلاع حاصل کنند ۶ـ ۷ سال قبل ضمن خبرنویسی در اطلاعات ، در رادیو ایران برنامه ای را به نام «درگوشه‌و کنار شهر» اداره میکردم . این برنامه هر روز نیم ساعت مردم را نصیحت میکرد ، ولی مگر به خرجشان میرفت . یك روز در خیابان شیر و خورشید تصادفی اتفاق افتاد ، آنرا ضمن نصایح فراوان پخش کردیم با تشریحی که از صحنه کرده بودیم تصور می‌کردیم اقلا تا چند ماه در آن محل حادثه مشابهی روی‌ندهد، ولی روز بعد در همان محل دو حادثه از نوع حادثه اول روی داد ازرانندگان‌پرسیدیم که آیابرنامه ماراگوش کرده بودند جواب‌مثبت دادند و این تجربه همان وقت‌در نگارنده این فکر را بوجودآورد که برای اصلاح بعضی از مردم در بسیاری از زمینه ها بایدنظر ماکیاول را بکار برد.

دفاعی که میشود از این‌نرده کشی کرد اینست که در این مدت ، در خیابانهای نرده‌کشی شده حتی یك حادثه رانندگی منجر به جرح و مرك رخ نداده‌و از میزان تراکم نیز بنحو قابل ملاحظه ای کاسته گردیده و کسی نیز از سرعت و سبقت وانحراف بچپ جریمه نشده است .

نوشیروان کیهانی‌زاده

لزوم لغو کنکور دانشگاهها

وزارت علوم بدنبال اوامر شاهنشاه مطالعاتی را برای از میان برداشتن کنکور دانشگاه ها آغاز کرد تا در آینده نحوه انتخاب دانشجو بصورتی انجام شود که مستعد ترین افراد بدانشگاه ها راه‌یابند . ضمن گفتگوئی که با صاحبنظران دراین باره داشتم جملگی آنان ضمن انتقاد از سیستم فعلی انتخاب دانشجو در دانشگاهها معتقد بودند که باید روش مناسبی که بتواند شاخص استعداد افراد باشد اتخاذ شود . یکی از صاحبنظران می‌گفت : ارتباط دوره متوسطه با دوره دانشگاه مشکل کنکور را در کشور های مترقی به میزان قابل توجهی حل کرده است ، در حال حاضر در کشور آمریکا در حدود ۴۰ در صد از جوانان ۲۰ تا ۲۵ ساله به تحصیلات عالیه میپردازند و در واقع این تعداد در حدود نصف جمعیت آن کشور است.

این صاحبنظر اضافه میکرد که در نتیجه اتخاذ روش های متنوع و مناسب است که چنین وضعی را در ممالك پیشرفته ای نظیر آمریکا بوجودآورده است .

در کشور های پیشرفته علاوه بر دانشگاه ها و کالج ها ، مراکزی بنام جونیور کالج نیز وجوددارد که افراد دو سال در این مراکز بتحصیل می‌پردازندودرصورتیکه استعداد داشتند به تحصیلات عالیه خود ادامه میدهند و در غیر اینصورت جذب بازار آزاد می شوند و به کار های مختلف می پردازند . همین شخص اظهار میداشت بطور کلی توجه به نمرات شاگرد دردوران تحصیلات متوسطه در ممالك پیشرفته نتایج خوبی داشته و توانسته است استعداد افراد را برای تحصیلات عالیه معین کند .

در کشور ما نیز اجرای این روش مناسب است ولی مشروط براینکه ملاك و ضوابط یکنواختی رادر کلیه دبیرستانها برقرار کنیم . البته این‌کار را از طریق بازرسی های مستمر و تکمیل کادر آموزشی و سایر نیازمندیهای مدارس کشور می‌توان انجام داد و کنکور دانشگاهها را که مشکل بزرگی برای جوانان ما شده است از میان برداشت .

محسن‌فتحی

میدان حرکت

اجرای طرح نوسازی در محله عودلاجان و باب همایون امکانات وسیعی در اختیار مسئولان امور شهر و ترافیك تهران میگذارد تا آنها بتوانند در برقراری سرویس های عمومی مورد احتیاج مردم شهر اقدام کنند .

روزیکه اتوبوسرانی در تهران دایر شد مقصد تمام خطوط به بازار ختم می شد و چون تهران وسعت یافت و جمعیت متمرکز گردید این امکان بتدریج از مردم گرفته شد ولی مسیر بعضی خطوط همچنان در اطراف بازار تعیین شده بودو و این کاملا طبیعی و براساس احتیاجات مردم شهر برآورد شده بود .

حالا که وضع سابق بهم خورده و در نظردارند در مسیر خطوط اتوبوسرانی تجدید نظر نمایند بهتر آنست که در باب همایون و یاعودلاجان برای توقف و حرکت خطوط اتوبوسرانی مرکز شهر ، ایستگاه بزرگی احداث و مردم را برای همیشه آسوده نمایند .

با اجرای طرح نوسازی دهها گاراژ ومسافربری و مسافرخانه که خود عامل مهم تمرکز و ازدحام در مرکز شهر هستند به حومه تهران انتقال‌یافته و در این مسیر راه برای عبور و حرکت سریع اتوبوس ها باز میشود .

همزمان با اجرای طرح نوسازی باید در شش دهانه ورودی و خروجی میدان سپه ، تقاطع و چراغ قرمز را با ساختن پلهای متعددی از میان برد تا با توقف و سد ترافیك بوسیله عابرانی که مهمترین مشکل روز تهران است مبارزه گردد.

با این اقدامات بصورت مسکن میتوان برای مدتی در ترافیك تهران تسهیلاتی ایجاد کرد ولی راه‌حل نهائی خروج از بن‌بست شروع ساختمان مترو تهران است و اگر بزودی در این مورد اقدام نشود تا چند سال آینده عبور و مرور در خیابانهای تهران بکلی قطع خواهد شد .

شریف‌مشگین

گفتگوی تلفنی

۳۱۱۰۸۰

از ساعت ۶ تا هفت بعد ازظهر نظریات شما را منعکس میکند

*** هفته‌ای ۱۵۰ ریال!**

تعمیرگاه سینا در اول‌جاده تهران‌نو قرار دارد، با مامور نظافت محل‌قرار گذاشته‌ایم که هرهفته ۳۰ریال بدهیم تا آشغالهای ما را هم ببرد ولی مامور «دبه» درآورده ومیگوید باید شما هفته‌ای ۱۵۰ ریال بدهید تامن وظیفه خود را انجام دهم ! میخواستم بدانم که اگر مقررات است اعلام شود تارسما پرداخت کنیم .

نعمت بدخشان

***به نرخ خودش**

روبروی پارك هتل‌درخیابان حافظ (داخل خیابان) یك نانوائی بربری‌پزی است که نان را میکشد و تحویل می‌دهد ، البته باید اضافه کنم که او بنرخ خود میکشد و می‌فروشد ، زیرا ۴۰۰ گرم نان را ۵ریال میدهدواگر اعتراض کنیم که چرا نیم کیلونمیدهی میگوید نان کیلوئی ۱۲ ریال است .

واشقانی

***دیپلمه‌های شهریور**

دیپلمه های فارغ‌التحصیل شهریور ماه امسال دختران هنوز تکلیفشان در مورداعزام بخدمت روشن نشده است ، هروقت مراجعه کردیم می‌گویند فعلا نوبت رسیدگی‌به کار شما نرسیده است. می‌خواستم هرچه زودتر تکلیف ما را هم روشن کنند .

فرشته ضیاء

*** علاوه برشهریه**

ما هرروز مجبوریم فرزندمان را ازمدرسه مرجان بیاوریم ، این مدرسه در خیابان پهلوی قرار گرفته و ناگزیریم یك لحظه ترمز کنیم و بچه را سوار اتومبیل نمائیم‌ولی هرروز این یك«لحظه» برای ما ۲۰ تومان آب میخورد زیرا افسر مربوطه این توقف کوتاه را جایز نمی‌شمردوما هم‌مجبوریم علاوه برپرداخت شهریه کلان ماهی ۶۰۰تومان هم جریمه آوردن بچه‌را بپردازیم .بگوئید برای ما تسهیلاتی قائل شوند، زیرا ما ناگزیر ازاین توقف کوتاه هستیم .

ولی طفل

تصحیح

درمطلب«داستان درمانگاه‌دیسفان» که در ستون پنج مطلب از پنج نویسنده دیروز چاپ شده است بجای مسئولین بهداری استان اشتباها جمله « راحت کرده‌اند » چاپ شده است که باین وسیله تصحیح میگردد .

کانون بازنشستگان کشوری

بمناسبت آغاز پانزدهمین قرن بعثت حضرت ختمی مرتبت (ص) روز چهار شنبه اول آبان از ساعت ۵ بعداز ظهر در کانون مجلس جشنی منعقد استو آقای محمد جناب زاده در باره طلوع اسلام و آثار آن در تمدن جهان سخن‌رانی خواهند نمود ورود برای عموم آزاد است .

دبیر کانون یگانه افشار

آ ـ ۲۳۳۸۹

آگهی مناقصه شماره ۳۸ تاریخ ۲۰ر۷ر۴۷

اداره سررشته‌داری نیروی زمینی شاهنشاهی جهت مصرف ۵قلم اجناس مشروحه زیررا ۱ـ کدوحلوائی ۲ـ هویج ایرانی ۳ـچغندر ۴ـ کلم‌قمری ـ۵ـ کلم‌پیچ برابر حوالجاتی که‌از طرف آمادگاه تهران روزانه صادر میگردد بهرمقدار که مورد مصرف باشداز اول آبان ماه چهل وهفت لغایت اسفند ۴۷از طریق مناقصه خریداری مینماید .

پیشنهاد دهندگان میتوانند بامراجعه به‌اداره سررشته‌داری نیروی زمینی شاهنشاهی و ملاحظه نمونه و مشخصات اجناس و دریافت برك شرایط و مشخصات معامله پیشنهاد خود را طبق مفادمندرج‌درشرایط معامله تنظیم وتاساعت ۹ صبح روز۱۵ر۸ر۴۷ به‌دفتر اداره سررشته‌داری نیروی زمینی شاهنشاهی تسلیم نمایند

م‌الف ۷۵۰۵

اداره سررشته‌داری نیروی زمینی شاهنشاهی

آ ـ ۴۶۱۴۴ ۱ـ۲

ژاکلین با .... ازدواج میکند !

آگهی مناقصه

اداره کل منابع طبیعی ناحیه یك خرید مقدار ۵۳۰۰ تن کود حیوانی خشك و پوسیده همچنین کود حیوانی خشك رابه نسبت یك قسمت گوسفندی و یك قسمت گاوی برای دو نوع مذکور به تفکیك و باکل هزینه تحویل در پارك جنگلی تهران در مهر آباد و نهالستان خجیر و سد لتیان . پارك سرخه‌حصار .نهالستان های کرج . مرکز تحقیقات منابع طبیعی منطقه البرز . پارك و نهالستان های فرح آباد بشرح زیر :

۱ـ پارك جنگلی تهران و مهرآباد ۱۲۷۰ تن
۲ـ پارك و نهالستان خجیر و سدلتیان ۳۳۰ تن
۳ـ پارك سرخه‌حصار ۵۰۰تن
۴ـ پارك و نهالستان فرح آباد ۱۰۰ تن
۵ـ نهالستان های اطراف کرج ۲۵۰۰ تن
۶ـ مرکز تحقیقات منابع طبیعی منطقه البرز ۶۰۰تن

از طریق مناقصه خریداری مینماید داوطلبان شرکت در مناقصه باید پیشنهادات لاك‌و مهر شده خود را با در نظر گرفتن کمیت و کیفیت جنس کود بانضمام یکصد و ده هزار ریال اوراق خزانه تا آخر وقت اداری روز ۱۰ر۸ر۱۳۴۷ بدفتر خانه اداره کل منابع طبیعی ناحیه یك واقع در خیابان میکده تسلیم و رسید دریافت دارند به پیشنهادات فاقد سپرده و مشروط‌ومبهم و پیشنهاد هائی که بعد از وقت مقرر برسد ترتیب اثر داده نخواهد شد .

کلیه هزینه های حمل‌و نقل و هرگونه عوارض و مالیات و هزینه و تنظیم قرارداد بعهده برنده‌مناقصه است پیشنهاد های واصله در ساعت ۹ صبح روز ۱۱ر۸ر۱۳۴۷ با حضور اعضاء کمیسیون در اداره کار پردازی بازو قرائت خواهد شدو کمیسیون در ردیا قبول یك یاکلیه پیشنهادات مختار است برنده مناقصه باید ۱۰ درصد بهای مورد معامله را جهت حسن انجام کارتضمین سپرده و یا معادل ان از جنس مورد معامله تحویل نماید و مدت تحویل از تاریخ ابلاغ به برنده حداکثر دو ماه خواهد بود این اداره کل مجازخواهد بود ۲۵ درصد از میزان جنس مورد معامله راکسر با اضافه نماید حضور پیشنهاد دهندگان در کمیسیون آزاد است . م الف ۷۵۱۲

اداره کل منابع طبیعی ناحیه یك

آ ـ ۴۶۱۵۶ ۱ـ۲

آگهی مجمع عمومی عادی بطریقه‌فوق‌العاده

بدین وسیله باطلاع دارندگان سهام شرکت سهامی‌ریسندگی و بافندگی نجف آباد میرساند :

مجمع عمومی عادی بطور فوق‌العاده شرکت در ساعت ده‌صبح روز شنبه ۲۵ آبان ۴۷ در محل دفتر مرکزی شرکت واقع‌در تهران خیابان سعدی جنوبی ساختمان تقی‌نیا طبقه چهارم‌شماره ۴۱۰ تشکیل می‌گردد . از صاحبان سهام دعوت میشود که با رعایت مقررات اساسنامه و دریافت برگه ورودیه در ساعت مقرر در محل مذکور حضور بهمرسانند .

دستور جلسه :

انتخاب‌یکنفر عضو اصلی هیئت مدیره بجای عضو مستعفی برای بقیه مدت چهار سال .

۱ـ۳ شرکت سهامی ریسندگی و بافندگی نجف‌آباد

تلویزیون پلر جام جهان نما

آگهی استخدام رسمی

ژاندارمری کل کشور برای خدمت در بیمارستان ژاندارمری احتیاج به تعدادی پرستار لیسانسیه و بهیار دیپلمه دارد که‌طبق مقررات قانون استخدام کشوری از طریق مسابقه بطور رسمی استخدام مینماید . حداقل شرط تحصیلی برای لیسانسیه و بهیاران بشرح زیر است .

پرستار . دیپلم کامل متوسطه وگواهینامه آموزشگاه عالی پرستاری که از طرف شورای عالی وزارت آموزش و پرورش لیسانس شناخته شده باشد

بهیار . گواهینامه سیکل اول متوسطه وگواهینامه دوره دو ساله بهیاری .

داوطلبان میتوانند فرم ذیل را تکمیل نموده همراه بادوقطعه عکس و یك برك فتوکپی لیسانس پرستاری و گواهی‌بهیاری‌خود راتاآخر وقت اداری ۱۵ر۸ر۴۷ بوسیله پست سفارشی به‌نشانی تهران میدان ۲۴ اسفند اول خیابان سی‌متری ستاد ژاندارمری آجودانی کل ارسال دارند .

داوطلبان شاغل در سازمانهای دولتی در صورتی میتوانند تقاضای شرکت در امتحان و مسابقه رابنمایند که‌موافقت‌سازمان متبوع خودرا ضمیمه فرم ذیل نمایند . تاریخ و محل مسابقه‌طی نامه کتبی بعدا به‌آدرس داوطلبان فرستاده خواهد شد .

م‌الف ۷۳۷۵

نام — نام خانوادگی
نام پدر — تاریخ تولد
شماره شناسنامه ومحل صدور
آخرین مدرك‌تحصیلی
وضع خدمت وظیفه
نشانی کامل وشماره تلفن

ژاندارمری کل کشور

آ ـ ۴۵۱۴۲ ۱ـ۳

مفت آباد

اینجا تنها محله‌ایست که زمینهایش مفت بدست آمده است

محله کودکان و کوچه‌های تنگ!

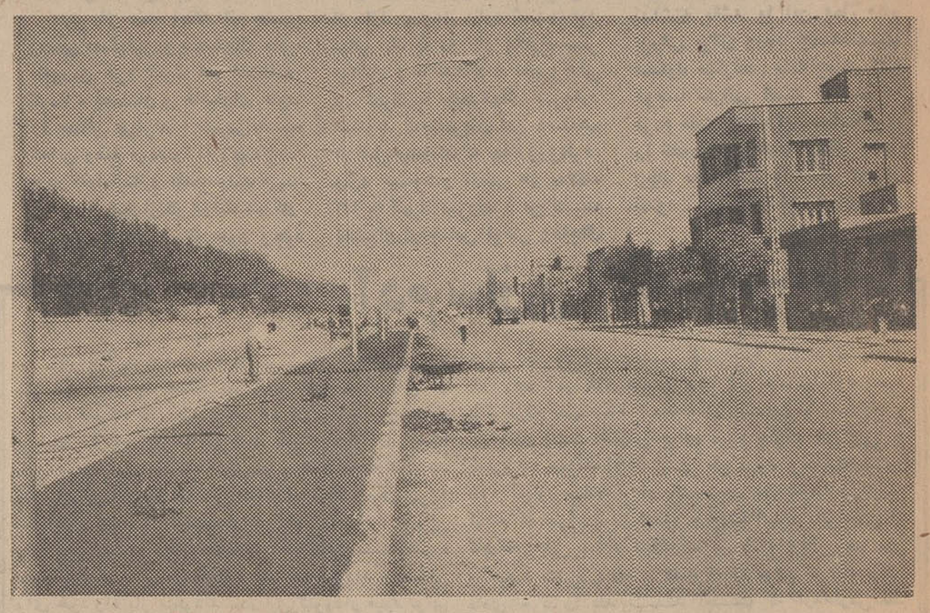

این خیابان با این عرض و طولش، چراغها و چمنهایش، بن‌بست است.

روبروی چهار صد دستگاه محله دیگری بنام «مفت‌آباد» ساخته‌شده است. این شهر را مردمش براستی مفت‌گیر آورده‌اند و در سراسر آن هزاران خانه کوچك و بزرك ساخته شده که بعضی از آنها اعیان‌نشین است و در برخی دیگر مردم کم‌درآمد تهران مسکن کرده‌اند.

در بیست و هفت سال پیش مفت‌آباد منطقه‌ای بیحاصل، شن زار و از املاك متعلق بدولت بود و پس از نصب کارخانجات برق ژاله و مسلسل سازی در اراضی فرح‌آباد زمین های این منطقه به تملك دولت درآمد و زمین خواران نتوانستند آنجا را به ثبت برسانند.

در نتیجه پیشروی شهر در جهت شرق و شمال و جنوب، اراضی پشت کارخانجات برق و مسلسل سازی و شمال خیابان فرح آباد بصورت اراضی بایر و باز درآمده بود و هر لحظه به مردم بدون مسکن آنزمان چشمك میزد.

تا آنکه شبی از شبهای اواخر تابستان سال ۱۳۳۹ جمعی از افراد بی مسکن یکشبه باین اراضی روی آورده و سراسر آنرا تصرف و حدود بندی کردند.

مردمی که این اراضی را اشغال کردند هر یك دور قطعه زمین متصرفی خود را حفاری و سنك‌چین کردند و در محدوده آن برای خود احراز مالکیت نمودند. تصرف کنندگان در این اراضی چادر زدند و مدتی در آنجا نشستند و سپس درگیری میان متصرفین شروع شد و از هر گوشه تهران جمعی با بیل و کلنك برای تصرف اراضی بیشتر به آنجا می آمدند و هر شب اراضی مفت‌آباد میان افراد تازه‌نفس و تصرف کنندگان دست بدست می‌گشت.

همینکه نفوذ افراد به داخل اراضی مفت‌آباد شروع شد درمدت بسیار کوتاهی هزاران قطعه اراضی

اجتماعی

این منطقه بتصرف درآمد و این از جالب‌ترین رویداد های زمان بود و ماموران نیز چون خودشان در این کار نفعی داشتند واز طرفی اراضی متعلق بدولت بود و مدعی خصوصی نداشت مسئله را بسکوت برگزار کردند و باین طریق شهری به مفت در تملك هزاران نفر انسان درآمد و نام آنجا را «مفت‌آباد» نهادند.

* شهر کودکان

شهر مفت‌آباد در شرق تهران از پر جمعیت ترین مناطق شهری است. این شهر کارگرنشین است و بیش از هر نقطه دیگر تهران در آنجا کودکان دیده می شوند. بسبب وجود تعداد زیادی بچه‌های کوچك و بزرك عبور با اتومبیل از خیابان های مفت آباد ممکن نیست و هر خانواده ساکن مفت آباد حداقل سرپرستی چهار کودك را به عهده دارد.

خیابان های مفت‌آباد اسفالت است. در آنجا آب و برق و تلفن و سایر خدمات شهری به مردم داده شده ولی شکل بعضی ساختمان‌ها همانطور کاه‌گلی مانده و جمعی پس از بیست سال در زیر سقف‌هائی می نشینند که در موقع تصرف زمین باعجله و هراس با مشتی خاك و خشت سرهمبندی کرده‌اند و خودرا مالك آن میدانند.

خیابان های مفت‌آباد تنك و باریك و کج و معوج است زیرا که در موقع تصرف اراضی مردم بدون نقشه خانه سازی کرده‌اند و همین عامل سبب بی‌قواره شدن مفت آباد گشته واین شهر را بصورت نازیبائی درآورده‌است.

آقای «عامری» یکی از معتمدان مفت‌آباد می‌گوید: «درمفت آباد زمین مانند محلات دیگر ترقی کرده و خانه های محقر این شهر در حال حاضر مانند یك خانه شهری ارزش دارد.» وی اظهار میدارد که دراین شهر باید کوچه های تنك و باریك تعریض گردد و خیابان چهل و پنج متری بن بست مفت‌آباد بسوی شمال بازشود.

* منطقه گرانفروشی

خانم «کشوربزرگی» یکی از ساکنان کوی مفت‌آباد میگوید: «دراین منطقه خواربار و گوشت ونان را گرانتر از نقاط دیگر شهر میفروشند. ماموران شهرداری به مفت‌آباد نمی‌آیند و روی این اصل قصابی ها گوشت بد و مانده می‌آورند و نانوایان نان را گران وکم میفروشند.» تاچندسال پیش ساکنان مفت‌آباد سند مالکیت نداشتند ولی پس از مذاکراتی که نمایندگان آنها با مسئولان دولتی انجام دادند با رای هیئت های سه نفری تصرف مردم دراین منطقه رنك قانونی بخود گرفت و به همه آنها سند مالکیت داده شد.

اکنون با استفاده از این فرصت

آبگرم کن ارج

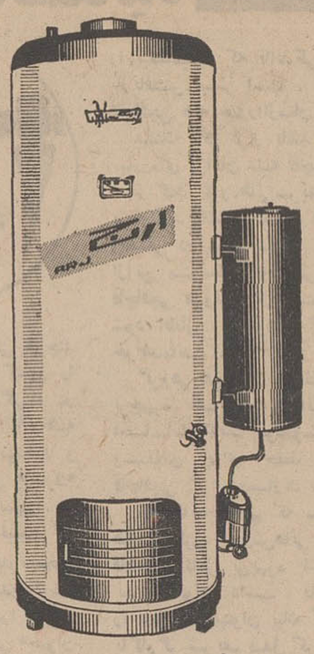

لذت یك استحمام بی دردسر را به انسان می‌بخشد.
آبگرم کن ارج استحمام روزانه را آسان می کند.
آبگرم کن ارج آسان روشن میشود.
آبگرم کن ارج خوب میسوزد.
آبگرم کن ارج آب گرم فراوان میدهد.
آبگرم کن ارج مجهز به میله منیزیوم است وجدار داخلی آن زنگ نمیزند.
آبگرم کن ارج در دو مدل نفت سوز بظرفیت ۳۰ و ۵۰ گالن و یك مدل گاز سوز بظرفیت ۳۰ گالن.

ارج ARJ

قاصی که میشناسید و بآن اطمینان دارید.

روابط عمومی ارج

«اطلاعیه»

بانك اعتبارات تعاونی توزیع

باطلاع عموم دارندگان حساب پس‌انداز (تامین مسکن) میرساند

نهم آبانماه که مصادف با

میلاد مسعود ولیعهد ایران

میباشد مراسم قرعه‌کشی ده‌خانه مدرن

حساب پس انداز (تأمین مسکن)

ساعت ۷ بعداز ظهر از تلویزیون ایران (کانال ۳) انجام خواهد شد ودر

آذرماه قرعه کشی سالانه

بانك اعتبارات تعاونی توزیع

برای دارندگان حساب پس‌انداز که موجودی آنها از هزار ریال بیشتر باشد انجام خواهدگردید.

تعداد و میزان جوائز نقدی قرعه‌کشی مزبور بزودی اعلام خواهدشد.

قرعه‌کشی ده خانه مدرن ازآخرآذر ماه ۱۳۴۷ مرتبا ادامه خواهد داشت.

«بانك اعتبارات تعاونی توزیع»

پیکان جواهرنشان

با ۱۰۴۵ قطعه:

زمرد،
برلیان،
یاقوت،
الماس،
و
چهارکیلو طلای ۱۸ عیار

بقیمت یکمیلیون و دویست هزار ریال

جایزه قهرمان شانس

بلیطهای اعانه ملی ۴ آبان

۸ روز دیگر بلیطهای اعانه ملی مخصوص ۴ آبان قرعه‌کشی میشود

انجمن دوستداران بانوان

از روز سه‌شنبه ۲۳ مهرماه ۹ صبح

کلاسهای انگلیسی مبتدی

برای نام‌نویسی بدبیرخانه انجمن (خیابان بهار شمالی) نبش خیابان نامجو تلفن های ۷۵۸۳۱ و ۷۶۴۹۸۴ مراجعه فرمائید.

مسائل دانشگاهی

پرونده دبیرستانی دانش آموز مهمترین شاخص معلومات اوست

از: جهانگیر افخمی :

این روزها صحبت از لغو کنکور دانشگاههای دولتی است و سر مقاله های « ورقه‌ای بنام دیپلم » و « سیستم تقلیدی یا سیستم ایرانی » روزنامه اطلاعات بطور شایسته‌ای در این مسئله‌مهم بحث کرده بود .

آنچه مرا بنوشتن این مقاله وادار کرده‌ترویج سیستم‌تعلیماتی امریکا نیست بلکه میخواهم به متصدیان امور فرهنگی‌خاطرنشان کنم که لغو کنکور دانشگاهها و منتقل کردن آن به آخرین سال دبیرستان البته زحمت متصدیان دانشگاهها را کم میکند و ماشین های « آی . بی . ام » در مدت کوتاهی میتواند اوراق امتحانی را تصحیح کند و نتیجه را دراختیار دانشگاهها بگذارد ولی آیا این امتحان ها و یا بقول مقامات فرهنگی « تست ها » به تنهائی میتوانند بطور شایسته ارزش استعداد دانش آموزان را در ـ فراگیری علوم و فنون مختلف تعیین کنند . ؟

این روشی که توسط آقای وزیر علوم پیشنهاد شده‌سالهاست در امریکا انجام میشود و متجاوز از ۸۰۰ کالج‌و دانشگاه مختلف امریکا هر سال میلیونها نفراز فارغ‌التحصیلان دبیرستان ها رابا کمك این نوع « تست » ها می پذیرند ولی هیچیك ا زدانشگاه های امریکا فقط باتکاء نتیجه‌این نوع امتحان ها داوطلبی را نمی پذیرند و یا رد نمیکنند بلکه کار نامه های تحصیلی و پرونده دانش آموز را در کنار نتیجه این «تست » ها قرار میدهند و باتوجه بسوابق تحصیلی و پیشرفت اودر سالهای دبیرستان و نمره‌ای که‌در امتحان ورودی داشته‌است،درمورد پذیرش وی تصمیم میگیرند .

*** کمیته امتحانات**

در امریکا تشکیلاتی بنام«کمیته امتحانات ورودی کالج » وجود دارد که‌یك‌موسسه‌علمی‌وتحقیقاتی است . سئوالاتی که توسط این تشکیلات تهیه میشود سالی دوبار در اختیار میلیونها دانش آموز دبیرستان گذارده میشود و در پذیرش آنها در متجاوز از ۸۰۰ کالج و مدرسه عالی امریکا نقش مهمی دارد.

متصدیان این موسسه فرهنگی و تحقیقاتی که بیش از ۳۲ سال است در این رشته فعالیت دارند واز تجربیات استادان‌وروانشناسان برجسته و مدرن ترین‌دستگاههای اتوماتیك و خود کار استفاده می کنند بر خلاف متصدیان فرهنگی کشور ما برای سالهائی که دانش آموزان در دبیرستان بکسب علم مشغولند ارزش فراوان قائلند و معتقدند که هیچ امتحان‌وآزمایشی به تنهائی نمیتواندشاخص‌استعداد دانش آموزان در فراگیری علوم و فنون مختلف باشد .

در یکی از نشریات این‌موسسه تحقیقاتی که‌اگر موردنیازمتصدیان فرهنگی کشور باشد با کمال میل ارسال خواهم داشت اینطورنوشته شده است :

● بهترین شاخص

« کار نامه و پرونده تحصیلی دانش آموزان دبیرستان بهترین ومهمترین مدرك وشاخص‌استعداد و معلومات آنها می باشد و نشان میدهد که هر کدام تا چه اندازه در دانشگاه های مختلف پیشرفت خواهند داشت ولی از آنجا که سئوالهای امتحانات داخلی‌ـ دبیرستان ها توسط‌استادان‌مختلف تهیه میشود ومتفاوت‌است‌واستادان در نمره دادن روش یکسان‌ندارند.

از طرف دیگر متصدیان و کارمندانی که در دانشگاه ها به پرونده تحصیلی داوطلبان‌رسیدگی میکنند خواهان‌یك منبع و مدرك دیگری هستند که در شرایط یکسان تهیه شده باشد . از این رو هر سال دوبار ازداوطلبان‌ورود به کالج ها امتحان یکنواختی‌می شود .

نباید فراموش کرد که نتیجه این پرسش ها بدرستی نمیتواند شاخص استعداد و معلومات‌علمی داوطلبان باشد و در حقیقت باید قبول کرد که یك « تست » هرقدر کامل تهیه شود و سئوالهای آن جامع و مفید باشد نمیتواندارزش حقیقی استعداد دانش آموزان را تعیین کند ولی موقعی که نتیجه این سوالها را در کنار مدارك و پرونده تحصیلی دانش آموزان در دبیرستان قرار دهیم‌میتوان‌امیدوار بود که بتوان بدرستی قضاوت کرد که داوطلبان دردانشگاههای مختلف تا چه حدپیشرفت خواهند داشت .»

*** نحوه تحصیل در آمریکا**

پسران و دختران امریکائی‌قبل از رسیدن بسن ۶ سالگی قدم بدبستان میگذارند . دوره ابتدائی ۸ سال است و در پایان‌سال‌هشتم از امتحان نهائی خبری نیست . دوره دبیرستان ۴ سال است که جمعا با هشت سال دبستان به ۱۲ سال میرسد . در پایان سال‌سوم دبیرستان (معادل سال یازدهم) دانش آموزان دبیرستان ها ، دانشکده ها مورد نظرشان را انتخاب میکنند ، در تابستان آن سال قبل از اینکه سال آخر دبیرستان شروع شود درامتحانات ورودی دانشگاه شرکت میکنند و نتیجه این امتحانات مستقیما به چند دانشگاهی که مورد نظر دانش آموز است فرستاده میشود ودرابتدای سال تحصیلی‌متصدیان دبیرستان پرونده تحصیلی و نمرات این دانش آموز را همراه با نظریات معلمین مربوطه به دانشگاههائی که مورد انتخاب دانش‌آموز بوده است میفرستند .

دانش آموزان سال آخردبیرستان به تحصیلشان ادامه میدهند و دو سه ماه به پایان سال تحصیلی دانشگاههائی که نتیجه « تست » پرونده تحصیلی دانش آموزان را دریافت کرده‌اند کتابه‌آنهااطلاع میدهند که پذیرفته شده‌اند یا خیر . البته این پذیرش موکول باینست که دانش آموزان سال تحصیلی فوق‌الذکر (سال اخر) را با موفقیت به پایان برسانند و قبول شوند .

نود و نه در صد دانشگاه های امریکا نتیجه امتحان ورودی را همراه با نمرات ریز و جمع‌معدل های‌سالهای دبیرستان‌مدرك‌پذیرش دانش آموزان قرار میدهند و به یك «تست »اکتفا نمیکنند . ازاین رو دانش آموزان دبیرستان ها از بدو ورود بدبیرستان بامتحانات نهائی و سال آخر دبیرستان‌متکی نیستند بلکه در دوران دبیرستان با علاقه و توجه خاص درس می خوانند و مسلم است که این دانش آموزان در دانشگاه نیز با موفقیت پیشرفت می کنند .

اگر متصدیان فرهنگ علاقمند به سرنوشت دانش آموزان‌هستند و مایلند قدم موثری در این‌زمینه بردارند نباید به تبدیل کنکور به « تست » اکتفا نمایند بلکه باید سوابق تحصیلی‌دانش‌آموزان را همراه با نتایج امتحانات مورد نظر قرار دهند و در پذیرش داوطلبان از آن استفاده کنند .در غیر اینصورت ازلغو کنکورودانشگاه ها و منتقل کردن آن به آخرین سال دبیرستان دردی دوا نمیشود و همین آش خواهد بود و همین کاسه ...

همکاری دانشگاه و کاخ جوانان تبریز

بدرخواست استاندار آذربایجان شرقی قرار شدعده‌ای دانشجویان دانشگاه‌تبریز باکاخ‌جوانان‌این شهرهمکاریهای دوستانه‌ای انجام دهند .

نمایندگان دانشجویان که از هر دانشکده چهارتن می‌باشند عبارتند از :

دانشکده ادبیات : نسرین الستی- روحین صفی‌زاده- بهنام مجتهدی -قزوینی .

دانشکده پزشکی : اشرف فردوس - عباس بابکی - منیژه نظافتی - عبدالکریم خراسانچیان .

دانشکده کشاورزی - عزت‌اله موسوی امین - آیدا بابایان - غلامحسین چوپان - فرهنك فضلی .

دانشکده فنی : ژاله رفعت - میر محمد دواچی -محمد رضا گنج بخش .

دانشکده علوم : حسن رحیم‌بخش خیابانی - حمیده‌الستی -سیروس بهزاد - پروین بهزادی .

دانشکده علوم داروئی : حسین گلستان -علی‌رنجزادی- فریده دبیری - لوسیك سمونیان

دانشسرایعالی : شمس‌الملوك رشیدزاد - پروین‌بقائی- میر حبیب سیدعلی خانلو - حسین سیف‌نو.

توجه کنید :

هم‌اکنون بیماری نیازمند خون شماست

حادثه خبر نمیکند، شاید شما روزی محتاج خون باشید

مرکز انتقال خون شیر و خورشید سرخ آماده است

شما خون بدهید یا خون شما را در اختیار نیازمندان بگذارد

خیابان ناصرخسرو جنب دارالفنون

تلفن ۳۰۴۴۷۵

قبولشدگان دوره کمك مهندسی آموزشگاه جنگل و مرتع گرگان

قبولشدگان مندرج در این آگهی باید حداکثر تا پایان روز پنجشنبه دوم اباماه با دردست داشتن مدارك‌لازم وبرك‌تعهدلیتی ووجوشی به طبق آگهیهای‌قبلی تعیین تردیده بوزارت منابع طبیعی مراجعه‌نمایند درصورتیکه درتاریخ تعیین شده ضمن ارائه کلیه مدارك موردنظر مراجعه ننمایند به آموزشگاه‌معرفی نخواهند شدوحق هیچگونه‌اعتراضی نخواهند داشت .

۱ ـ محمود حباززاده
۲ ـ حسن فرداد
۳ ـ حسینعلی بهرام‌نژاد
۴ ـ ابوالقاسم اخلاقی اصفهانی
۵ ـ ایرج جوادی
۶ ـ ازاز محمد میرزائی
۷ ـ داود درگاهی
۸ ـ یوسف فرقان‌دوست
۹ ـ اسماعیل صابونچی
۱۰ ـ رحمت‌اله اعوانی
۱۱ ـ محمد حسین‌زاده چوپچارکلی
۱۲ ـ مصطفی بهیار
۱۳ ـ حبیب‌اله صامت
۱۴ ـ عین‌اله رحیمی
۱۵ ـ عباس دبیزی
۱۶ ـ حسن کریمی الیزئی
۱۷ ـ محمدرضا رحمانی جلادرانی
۱۸ ـ احمدرضا عزیزی
۱۹ ـ مصطفی سیفی
۲۰ ـ تقی زمانپور
۲۱ ـ باقر شبستری
۲۲ ـ علی همت‌قاسمی
۲۳ ـ جمال‌محمدعلیزاده علی‌آبادی
۲۴ ـ خسرو شاکری
۲۵ ـ حسین خوش‌آبادی
۲۶ ـ فریدون مجیدیان طالقانی
۲۷ ـ محمود پیله‌ور
۲۸ ـ سید کمال عظیمی‌میبدی
۲۹ ـ منوچهر پناهی
۳۰ ـ غلامحسین کریم‌زاده
۳۱ ـ علیمحمد ابراری
۳۲ ـ سیدحسین میرجود حرفه
۳۳ ـ علی‌اکبر تجری
۳۴ ـ داریوش افشار
۳۵ ـ رشید جمال‌الدین
۳۶ ـ منوچهر رحمانی
۳۷ ـ داود دستمالچی ساعی
۳۸ ـ رضا خانی‌ثانی‌آبادی
۳۹ ـ سیروس باقری
۴۰ ـ محمد تحویلداری
۴۱ ـ علی نصرتی
۴۲ ـ هادی حسین‌زاده
۴۳ ـ قول‌محمد طریك
۴۴ ـ عبدالحمید شجاعی
۴۵ ـ عبدالرسول افلاطونی
۴۶ ـ محمدباقر غفوریان
۴۷ ـ احمد قاضی فخرآستانه
۴۸ ـ عباس اوابی
۴۹ ـ منصور دستجانی فراهانی
۵۰ ـ عطاءاله صدقی
۵۱ ـ انعام‌اله لشکری
۵۲ ـ محمدابراهیم ایلکا
۵۳ ـ اصغر عبادالله‌زاده نمینی
۵۴ ـ مرتضی جعفرزاده
۵۵ ـ سید خلیل خلیلی ربیع
۵۶ ـ ابوالقاسم عضوحوبان
۵۷ ـ علامرضا رحمتلش
۵۸ ـ سعید مصطفی موسوی
۵۹ ـ سیدهادی صدرایی بین کلایه
۶۰ ـ اسماعیل کامران‌زاده فومنی
۶۱ ـ شیدالله یزدایی
۶۲ ـ ابوالحسن هداوندی
۶۳ ـ احمد بتلاب
۶۴ ـ عنایت‌اله خاذن
۶۵ ـ حیدر بیغم
۶۶ ـ پرویز بابائی دهشالی
۶۷ ـ قدرت‌اله وثوق
۶۸ ـ حمزه اسد
۶۹ ـ محمدقاسم‌اسدالله‌زاده حیدری
۷۰ ـ احمد کامبخش
۷۱ ـ حسن بدیع
۷۲ ـ رضایگانه اولاد آدم
۷۳ ـ اسماعیل بنکدار
۷۴ ـ عباس سلطانی
۷۵ ـ مهدی نیکرو نیکزاد محله
۷۶ ـ حمید امامی کردمحله
۷۷ ـ عباس صباغ
۷۸ ـ سعید فرپور
۷۹ ـ عبدالحمید کارگر
۸۰ ـ فرخ‌محمدزاده چهاردهی
۸۱ ـ عزیزاله غرقابی
۸۲ ـ احمد قلی‌زاده پاشا
۸۳ ـ محمدرضا پاس‌بخش
۸۴ ـ حسین کردرستمی
۸۵ ـ محمدتقی محسنیان
۸۶ ـ اصغر یزدان‌پناه
۸۷ ـ علی‌حسین فولادی فرد
۸۸ ـ نوذر سلوکانه
۸۹ ـ محمدرضا فلاحی
۹۰ ـ اسکندر شمس
۹۱ ـ محمدرضا عرفانی هارمی
۹۲ ـ سیدمحمد آیتی
۹۳ ـ نجف فرامرزی بزرگی
۹۴ ـ محمدتقی رحیمیان امیری
۹۵ ـ حاتم سمیع آنارستانی
۹۶ ـ عزیز خیراندیش
۹۷ ـ پرویز عظیمی
۹۸ ـ شهریار دمهری
۹۹ ـ اسفندیار خدابخشی
۱۰۰ ـ جعفر صفابخش
۱۰۱ ـ جلالدین محمدی
۱۰۲ ـ خیراله طاهری لیوانی
۱۰۳ ـ حبیب‌اله شاکرین
۱۰۴ ـ فیض‌اله اقبالی‌احمدآبادی
۱۰۵ ـ احمد علیزاده
۱۰۶ ـ اصغر حیدری
۱۰۷ ـ جعفر قوی‌پنجه
۱۰۸ ـ سیدمصطفی فروید
۱۰۹ ـ خیراله فرویی
۱۱۰ ـ احمدزاده طالبیان
۱۱۱ ـ حسین صالحی لوچه‌باغی
۱۱۲ ـ احمد صفری
۱۱۳ ـ سیدمحمد یعقوبی
۱۱۴ ـ علی حمصی
۱۱۵ ـ غلام حیدر کیانی
۱۱۶ ـ ولی طاهرخانی
۱۱۷ ـ سیدیعقوب وهابی
۱۱۸ ـ حبیب‌اله اعوانی
۱۱۹ ـ محمدجلیلی
۱۲۰ ـ سیدرضی لشکرپور
۱۲۱ ـ علی‌اکبر الطافی
۱۲۲ ـ محمود خرم‌آباد
۱۲۳ ـ ملك‌محمد ملکی‌شمالی
۱۲۴ ـ میکائیل میزائی چله‌کران
۱۲۵ ـ سیدمهدی‌موسوی‌چلیلوسری
۱۲۶ ـ عزیز دولتی کله‌سر
۱۲۷ ـ رحیم ابراهیمی یوسفی
۱۲۸ ـ ایرج طوریان
۱۲۹ ـ فرخ‌فرجزاده واجاری
۱۳۰ ـ علی‌اکبر اشرافی
۱۳۱ ـ خسرو زارعی
۱۳۲ ـ شکراله نوری آملی
۱۳۳ ـ یوسف سرایلو
۱۳۴ ـ محمدتقی گلچین‌فر
۱۳۵ ـ یعقوب نصیری
۱۳۶ ـ فریدون پیرباوقار
۱۳۷ ـ غلامرضا علیپور فریدونی
۱۳۸ ـ محمد منتظری آبادانی
۱۳۹ ـ عبدالرضا عراقی فراهانی
۱۴۰ ـ عبدالممتاز نادری
۱۴۱ ـ غلامرضا آموزگارراینی
۱۴۲ ـ هادی صابرزعبمیان
۱۴۳ ـ محمد کریمی
۱۴۴ ـ عنایت‌اله یعقوبی
۱۴۵ ـ علی‌اکبر بهرامی
۱۴۶ ـ محمدحسین لطفی‌ممقانی
۱۴۷ ـ ابوطالب بنیادی
۱۴۸ ـ رمضان پوربخش
۱۴۹ ـ ولی‌اله زندی
۱۵۰ ـ محمود نیك‌خواه
۱۵۱ ـ محمدجعفر حیدریان
۱۵۲ ـ اسماعیل معینی طبری
۱۵۳ ـ حسین مخیری
۱۵۴ ـ علی‌اصغر هدایت تبار
۱۵۵ ـ سیدمحمود شفائی تنکابنی
۱۵۶ ـ مهدی طبسیان
۱۵۷ ـ عباس نصر نصرآبادی
۱۵۸ ـ محمدمهدی ارش
۱۵۹ ـ محمد امیران
۱۶۰ ـ عباسعلی شمس‌الدین فرد
۱۶۱ ـ محمد نعمتی عبدل‌آبادی
۱۶۲ ـ محمد اکبری‌اصل
۱۶۳ ـ سیدجلال میرراجعی
۱۶۴ ـ محمدزمان کاوه
۱۶۵ ـ رحمت‌اله باقری
۱۶۶ ـ رحمن صدیق اردکانی
۱۶۷ ـ جلال میرراجانی
۱۶۸ ـ محمد میرراجانی سنگری
۱۶۹ ـ حاج‌محمد رزچی
۱۷۰ ـ کماندار داور محمود علیلو
۱۷۱ ـ موسی کیوانفر
۱۷۲ ـ اصغر بابائی
۱۷۳ ـ محمدعلی اکبری
۱۷۴ ـ غلامعلی رمزی عراقی
۱۷۵ ـ محمدرضا مجرب
۱۷۶ ـ ایت‌اله ربیعی
۱۷۷ تقی اخوان
۱۷۸ ـ احمدرضاپور جدیدی
۱۷۹ ـ عبدالحسین امیدعلی
۱۸۰ ـ هاشم رحمانیان
۱۸۱ ـ شیخ‌علی جباری
۱۸۲ ـ پرویز فدیری نوعدوست
۱۸۳ ـ جمشید رضائی
۱۸۴ ـ محمدرضا صابری
۱۸۵ ـ علی شیخها
۱۸۶ ـ اسمعیل رئیس‌السادات
۱۸۷ ـ غلامعلی شاهین
۱۸۸ ـ قنبرعلی تاج‌الدینی
۱۸۹ ـ جاوید اخویان
۱۹۰ ـ محمدعلی ناب
۱۹۱ ـ محمدعلی حسینی
۱۹۲ ـ سیدمحمد حسین ضیائی
۱۹۳ ـ حاجی‌نور گسلخه
۱۹۴ ـ فرهنك فولادی آذربین
۱۹۵ ـ یوسف سیدسجادی
۱۹۶ ـ محمد اسماعیل سراج‌پور
۱۹۷ ـ احمد اوژند
۱۹۸ ـ علی‌اصغر عریشاهی
۱۹۹ ـ قدرت‌اله کاظمی نژاد
۲۰۰ ـ نعمت‌اله خراسانی

ذخیره‌ها

۲۰۱ ـ مسلم همتی
۲۰۲ ـ محمد مدرس
۲۰۳ ـ محمد رضا غلامحسین کرمانشاهی
۲۰۴ ـ حسین بهشتی
۲۰۵ ـ محمدجواد مخدراتی
۲۰۶ ـ خلیل فلاح
۲۰۷ ـ هادی اسیابانی ممقانی
۲۰۸ ـ ایاز کاوسی
۲۰۹ ـ مسعود بهزادنیا
۲۱۰ ـ سیف‌اله سلطانی
۲۱۱ ـ سیدمحمود خلیلی
۲۱۲ ـ حسین خداجویان
۲۱۳ ـ سیفعلی نصیرزاده
۲۱۴ ـ نصرت‌اله پریزاد سرابی
۲۱۵ ـ عبداله عباس‌پور
۲۱۶ ـ رضی ملاصالحی
۲۱۷ ـ مهدی عمادی استرآبادی
۲۱۸ ـ غلامرضا اربابی
۲۱۹ ـ محمد مهدی مهدیزاده‌صفار
۲۲۰ ـ مجتبی انوشه

۱ـ۴۵۷۲۴ ۱ـ۳

آگهی مزایده

سازمان برنامه ماشین آلات و ادوات مستعمل و فرسوده زیر:

۱ـ دو دستگاه غلطك موتوری .

۲ـ ۵۸ قلم مولد برق ، پمپ ، موتورپمپ ، کمپرسور ،وبیراتور، موتور جوشکاری مختلف را برابر صورت موجود و برطبق برگ شروط و مشخصات از طریق مزایده بفروش میرساند .طالبین میتوانند برای ملاحظه ادوات مورد مزایده همه روزه باستثنای تعطیلات از ساعت ۸ الی ۱۴ بانبار های سازمان برنامه درچهار شمیران خیابان حکمت مراجعه نمایند و برگ شروطو مشخصات را از دفتر حسابرسی واقع در خیابان ثریا شماره ۱۳۶ یا دفتر انبار ها دریافت و باتوجه بشرایط مندرج در آن پیشنهادات خود را در پاکت لاکی مهر شده تا آخر وقت‌اداری روزدو شنبه ۲۰ آبانماه تسلیم دارند .

کمیسیون مزایده در ساعت ۹٫۵ روز سه شنبه ۲۱٫۸٫۴۷ در اطاق شماره ۱۰ دفتر مذکور تشکیل میشود . حضورپیشنهاد دهندگان در جلسه آزاد و کمیسیون در رد یا قبول یك یا کلیه پیشنهادات مختار است . هزینه های درج آگهی و مالیات وعوارض و غیره عهده خریدار میباشد . م الف۷۵۰۸

سازمان برنامه

۱ـ۲ آ ـ ۴۶۱۴۸

آگهی احراز شغل بلامتصدی کارگزینی دفتر یونسکو در پاریس

دفتر یونسکو در پاریس جهت احراز پست مدیریت یکی از شعب کارگزینی خود احتیاج به فردی باشرایط زیر دارد :

۱ـ دارا بودن حداقل درجه لیسانس ازیکی از دانشگاه های معتبر واشتغال دریکی از وزارتخانه ها و موسسات دولتی .

۲ـ تسلط کامل به‌دو زبان انگلیسی و فرانسه . کسانیکه‌بغیر از دوزبان قیدشده به زبان روسی یا اسپانیولی آشنائی داشته باشند ارجح هستند .

۳ـ تجربه کافی درامور اداری بخصوص امور کارگزینی و آشنائی با طرز کار و تشکیلات کارگزینی یکی از ارگانهای سازمان ملل متحد .

داوطلبان واجد شرایط میتوانند برای اطلاع بیشتر ازمشخصات و شرایط شغل مزبورو همچنین اعلام آمادگی خود حداکثرتا آخر وقت اداری روز یکشنبه ۱۲٫۸٫۱۳۴۷ به‌اداره کل آموزش وانتخاب این سازمان رجوع نمایند .

از کلیه داوطلبان واجدشرایط ساعت ۱۴ روز دوشنبه۱۳٫۸٫۴۷ امتحان زبان خارجه و مصاحبه بعمل خواهدآمد.م الف۷۵۱۰

سازمان امور اداری واستخدامی کشور

۱ـ۲ آ ـ ۴۶۱۵۲

اطلاعات
دختران و پسران
مجله‌ای برای تمام دخترها و پسرها
مجله‌ای برای کلیه دانش آموزان
روز سه‌شنبه هرهفته فقط
مجله اطلاعات
دختران و پسران

تبریکات

جناب آقای محمد رضا سعادت فرد

سلام گرم ما را بمناسبت پیروزی اخیر خود در انتخابات انجمن شهر تهران بپذیرید .

مرتضی دوستار محمدی کره‌چی ، علی رضا دوستار محمدی ، مجتبی دوستار محمدی ، مصطفی دوستار محمدی ، نصراله تاریخی

آ ـ ۴۶۰۰۶

جناب آقای محمد رضا سعادت فرد

خدمت بمردم در انجمن شهر تهران خدمت بشاهنشاه ومردم است از سنگینی وظائف نهراسید خدا بهمراه شما است .

حسن کیهانی ، حسین کیهانجاه ، حسن‌اسکندر زاده،حاجی عباس جدلی ، رضا خداپرست ، غلامعلی تاریخی .

آ ـ ۴۶۰۰۲

جناب آقای محمد رضا سعادت فرد

پیروزی شما در انتخابات انجمن شهر تهران پیروزی مردم تهران است .

رحیم پور جباری خامه ، علی پور جباری ، محمود تبریزی ، غفاری ، عبادی ، نصراله تاریخی .

آ ـ ۴۶۰۰۸

جناب آقای محمد رضا سعادت فرد

انتخاب شایسته ان جناب را بعضویت انجمن شهر تهران صمیمانه تبریك عرض و موفقیت جنابعالی را از درگاه خداوند متعال مسئلت داریم .

حسین سلیمانی لار ، رجبعلی سلیمانی ، یوسف جلیل زاده، رحیم هاشمیان ، سید کمال موسویان ، غلامعلی تاریخی

آ ـ ۴۶۰۱۲

جناب آقای محمد رضا سعادت فرد

اجازه بفرمائید از صمیم قلب موفقیت در مبارزات انتخاباتی انجمن شهر تهران را بشما دوست عزیز که خدمتگزار شاهنشاه آریامهر و فردبا انضباط حزبی هستید تبریك بگوئیم .

حاجی محمد مولائی ، حسن باغ بزرك ، اصغر ، حسین افضلی، صفری ، غلامعلی تاریخی .

آ ـ ۴۶۰۱۰

جناب آقای محمد دهقان نژاد عضو هیئت مشورتی روزنامه اطلاعات و خزانه‌دار انجمن همکاری مردم باپلیس

انتصاب شایسته جنابعالی رابه نمایندگی و قائم مقامی انجمن شهر شهرستان ری از صمیم قلب تبریك عرض نموده و موفقیت روز افزون آنجناب را از درگاه خداوند متعال خواستاریم .

از شهر ری ، بشیر پور حسن ، محمودپور حسن

آ ـ ۴۵۹۹۰

جناب آقایان پیر زاد ، خسرو شاهی ، اولیائی

انتخاب شایسته آن جنابان رابه عضویت انجمن شهر تهران از صمیم قلب تبریك عرض نموده موفقیت آقایان را در راه پیشرفت منویات شاهنشاه آریامهر و خدمت به مملکت و مردم آرزومندیم

عباس جواهرچی زاده ، حبیب‌اله جواهرچی

آ ـ ۲۳۳۴۹

دوست عزیز آقای رحمت توسلی

ازدواج فرخنده شما را با دوشیزه فرزانه فتحی صمیمانه تبریك می گوئیم .

ر ، اعتمادی و بانو

آ ـ ۴۶۰۱۶

دوست ارجمند جناب آقای مهندس صادق سعیدی

انتصاب جنابعالی رابریاست شرکت ای . بی . ام ایران از صمیم قلب تبریك عرض نموده و موفقیت روز افزون شما را آرزومندیم .

مهندس غلامرضا بیات ، دکتر شهباز زمان نژاد ، ایچخان زاغنیان ، مهندس مرتضی فراهانچی ، اسماعیل قماشی ، مهندس علی محمودی ، دکتر احسان مسرور ، دکتر محمود معینی ، دکتر فرهنك منصور ، دکتر محمد علی مهدویان

آ ـ ۲۳۴۲۳

جناب‌آقای سید مهدی فقیهی

انتصاب شما را بمعاونت اداره دوم کارگزینی وزارت اموزش‌و پرورش تبریك میگوئیم .

اردستان ، محمد عظیمی ، محمد طالئی ، رضا امامی

آ ـ ۴۶۰۴۲

جناب آقای‌دکتر هوشنك معتمدی و جناب آقای مهندس جواد تربتی .

با یکدنیا مسرت انتخاب شایسته آنجناب را بعضویت انجمن شهر مشهد صمیمانه تبریك عرض مینمایم.

بهـ دکتر غلامرضا صیادپور

آ ـ ۴۶۰۴۶

جناب آقای مهندس فریدون اربابی

انتصاب جنابعالی را بمقام جدید تبریك عرض نموده و موفقیت شما را در راه خدمت بشاهنشاه محبوب آریامهر و میهن عزیز از خداوند بزرك مسئلت داریم .

اداره کشاورزی و عمران بهشهر ، مهندس سیروس مدانلو، دکتر پاك طریق ، محمد حسین زرفشان ، حشمت‌اله شهید زاده، مهندس بیژن یثربی ، ناصر رضوانی ، حسین مسگریان ، علیرضا سوری .

آ ـ ۴۶۰۸۸

جناب آقای سید ضیاءالدین شادمان استاندار محترم استان مرکزی و جناب آقای شهاب‌الدین شهابی فرماندار محترم شهرستان ری

انتصاب شایسته آقای محمد دهقان نژاد عضو هیئت‌مشورتی روزنامه اطلاعات و خزانه‌دار انجمن همکاری مردم با پلیس در شهرستان ری را بنمایندگی و قائم مقامی انجمن شهر تبریك عرض نموده و موفقیت روز افزون ایشان را د رخدمت بشاهنشاه آریامهر و مردم شهر ری از خداوند متعال خواستاریم .

از تهران ـ پیمانکاری دیبائی ، علی عسکری زاده ، محمد عسکری زاده ، حسن عسکری زاده ، حسین عسکری زاده ، اصغر عسکری زاده ، عباس عسکری زاده .

آ ـ ۴۵۹۸۸

پرجنجالترین عروسی قرن!

*** درتمام خیابانها و مغازه ها و مجامع یونان گفته میشد «تلی واژکی» عروسی کردند**

بالاخره ژاکلین کندی بیوه سابق جان کندی‌رئیس جمهور فقید امریکا پس از گذراندن چند روز بحرانی بعقد و ازدواج میلیونر یونانی ارسطو اوناسیس درآمد.

مراسم عروسی این دو در جزیره کوچك « اسکور ـ پیوس » طبق مراسم مذهبی ارتدکس بعمل امد .

مراسم عروسی با شکوه فراوان برگزار شد .

آسمان یونان روزعروسی‌ارسطو اوناسیس در بسیاری از نقاط از لکه های ابر پوشیده بود، آفتاب قهر می کرد . باد نسبتا شدیدی میوزید و تك‌تك دانه های باران ریزش میکرد . باین ترتیب درروز یکشنبه برای نخستین بار پس از ماههای گرم تابستان و آسمان صاف نخستین علائم پائیز نمودار شده بود . ولی در یونان باران را برای عروسی بفال‌نیك می گیرند. یونانیها میگویند ریزش باران روز عروسی برای تازه عروس و تازه داماد علامت موفقیت و شادکامی است از هنگامی که برای نخستین بار ژاکلین به خبرنگاران گفت : « من وتلی خوشحال هستیم» مردم یونان اوناسیس را بنام«تلی» میخواندند .

روز یکشنبه در خیابان ها ، مغازه ها و همه شهر های بزرك و کوچك یونان این کلمات‌بگوش میخورد .« امروز تلی و ژاکی »با هم عروسی میکنند .

از هنگامی که خبر ازدواج اوناسیس با ژاکلین انتشار یافته سیل نامه و تلگرام از هر طرف‌به سوی دفتر پست جزیره کوچك «سکور پیوس » سرازیر شده است .

بعضی ازاین نامه ها بسیار مفصل و دو یا سه صفحه کاغذرا پر کرده است .

در جریان عروسی تلی و ژاکی، چیزی که بیش از همه جلب‌توجه میکرد فعالیت بیسابقه روزنامه ـ نگاران و مخبرین عکاس بود .

از سپیده دم روز یکشنبه پلاژ دهکده کوچك « نیوری » که روبروی جزیره « سکور پیوس » قرار دارد از خبرنگار عکاس‌سیاه شده بود .

صدها خبرنگار برای‌راه یافتن‌به کلیسای کوچکی که مراسم عقد درآنجا جاری شد سخت به‌تکاپو افتاده بودند و سعی میکردند با دادن پول زیاد ماهی‌گیران راوادار کنند که انها را بجزیره «سکور ـ پیوس » برسانند اما مامورین‌پلیس بدقت مراقب انها بودند و باحدی اجازه نمی دادند بدون در دست داشتن پروانه مخصوص بجزیره نزدیك شود .

از طرف‌دیگر به کلیه صیادان اخطار شده بود که اگر مسافری در جزیره سکور پیوس پیاده کنند نام آنها از لیست ماهی گیران حذف خواهد شد . اوناسیس نیز بنوبه خودبه آنها قول داده است خساراتی که امروز به‌صیادان وارد میشود جبران کند .

در تمام مدت روز یکشنبه قایق های حامل مهمانان در راه جزیره «سکور پیوس » در حرکت بود و هلیکوپتر های اوناسیس پیوسته بر فراز انها پرواز میکردند .

صدرحمت به‌مینی‌ژوپ!

وقتی بریژیت باردو ستاره مشهور سینمادر موردشلواری بگوید صد رحمت به مینی‌ژوپ بدانید از شلوار بودن فقط اسمش روی آن مانده‌ولی جالب اینجاست که ب‌ب پس از گفتن این جمله بازهم از خرید این شلوار منصرف نشد و گفت : خوب، این شلوار ، چیزی از پاهای مرا پنهان نمی کند !

ب‌ب این روزها در پاریس مشغول‌خریداست‌و کلکسیونی

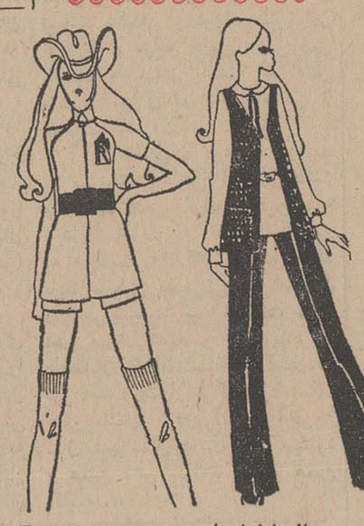

از شلوارهای متعدد و متنوع شب ، رقص ،کوتاه و بلند خریداری کرده و گفته است امسال زمستان را با شلوار به‌پایان خواهم رساندولی‌اگر آن شلوار کوتاه کذایی را ب‌ب بخواهد در روزهای سرد پاریس مورداستفاده قراردهد باید گفت واقعا زن پوست کلفتی است .

درمان کودکان بوسیله آهنگهای تندو نقاشی

هامبورك ـ «د.آ.د» بیست سال پیش که کارل پترز استاد نقاشی، در یکی از مدارس آلمان‌به‌دانش‌آموزان اجازه داد ، که هماهنك با آهنگهای تند رقص « راکن رول » هر طور که میخواهندنقاشی و یا با خمیر های رنگین‌پلاستیکی مجسمه سازی و با خمیرمالی کنند، بسیاری از والدین غرق شگفتی شدند . اما امروزه مسلم گشته است ، که استاد نامبرده درطریقه نوینی از درمان روانی و جسمی نوجوانان ، گام برداشته است .

احساس آزادی عملی که این روش در انسان بوجود می آورد، حتی در افراد مفلوج ، کر ، آبله و جوانان دارالتادیبی اثرات‌ونتایج مفیدی ببار می آورد وآزمایشهائی که در این زمینه در برلن غربی و هانور بعمل آمده ،نتایج‌مشابهی داشته است .

طبیعی است که در اثر موزیك‌و تحرك، نقائص عضوی بدن درمان میشوند ، ولی بوسیله متد کارل پترز ، که‌اکنون پزشکان گسترش داده و تکمیلش نموده‌اند ، می توان چند نتیجه ارزنده گرفت. یکی اینکه در اثر این موسیقی‌تند و تحرکی که موجب میگردد ،می توان به عقده های مکتوم بیمارپی برد.دیگر آنکه در آغاز ،حرکات بیمار بدون نقشه و بدون‌اصول است ، اما پزشکان با نظارت‌و مراقبت بر حرکات او ، میتوانند تشخیص بدهند که چه‌نوع‌حرکاتی برای بیمار ضرورت دارد و بدین ترتیب ،حرکات او بر اصول‌وقاعده استوار میگردد .

بمرور زمان ، رنك آمیزی‌های نوجوانان هم آهنگی بیشتری می یابند ، اطفال تکرو بیشتر به همکاری‌گروهی میگروند، کودکان عاصی بیشتر و بیشتر از نظم‌تبعیت می نمایند و افراد مفلوج ،ازامکان فعالیت جدید شادمانند . همگام با پیشرفت در « هماهنك شدن » نقصانهای فرعی مانند تشتت‌فکری ادرار کردن‌درتخت‌خواب‌و اختلالات زبانی و نوشتنی ، کاملا از بین میروند .

در تحقیقاتیکه از والدین بعمل آمده مسلم شده است که‌بسیاری از اطفال از مشکلات خود رهائی یافته‌اند . در موارد غامض بهرحال آثار و علائمی در دسترس پزشك یا روانشناس قرار میگیرد ، که‌با استفاده از آنها میتوانند معالجات را بطرز موثر و مفید تری ادامه

قلب‌های شکسته

ستون قلبهای شکسته صفحه زنان به زنان ومردانی‌اختصاص دارد که با ما درد دلی دارند. لطفا نامه های خود را به روزنامه اطلاعات ، سرویس زنان ارسال دارید .

* شرم از فرزند

هر وقت بیاد آن شب نه سال‌قبل میافتم قلبم فشرده میشود ، بدنم یخ میکند و از شرم بخود لعنت می‌فرستم .

احمد شوهرم سی‌و چهار سال داشت ، شبی در حالیکه هم خوشحال بود و هم کمی غمگین بمن گفت : منظر جان ! بیا با هم قرار بگذاریم هر کدام زودتر از این دنیا رفتیم دیگری تمام عمر با فریدون باشدو شخص دیگری را بزندگی خود راه ندهیم ، من که فریدون پسر هفت ساله خود را از جان بیشتر دوست داشتم پیشنهاد او را با جان خریدم، فریدون نیز با مغز کوچکش از این تصمیم ما احساس غرور فراوان کرد او پیش خود می اندیشید تمام عمر دارای پناهگاهی مستحکم خواهدبود.

امروز فریدون پانزده ساله است و نزد عمویش زندگی میکند و منهم تنهای تنها .

شوهرم یکسال و نیم پیش در اثر یك حادثه رانندگی درگذشت ، من یکسال در سوك او گریستم ، اما پس از آن ... بوسیله یك جوان شارلاتان اغفال شدم و با او ازدواج کردم. دیگر از آن پس شهامت نگریستن در چشمان فریدون را نداشتم .

پس از چند ماه معلوم شد که شوهرم زن و بچه دارد ، با نکبت از هم جدا شدیم . روی دیدن پسرم را ندارم ، اقوام شوهر سابقم نیز تحقیرم میکنند در یکی از موسسات شغلی برای خود دست و پا کرده‌ام و بزندگی شرمگینم ادامه میدهم .

منظر . ج

پیکان جواهرنشان

با ۱۰۴۵ قطعه :
زمرد ،
برلیان ،
یاقوت ،
الماس ،
و
چهار کیلو طلای ۱۸ عیار

بقیمت یکمیلیون و دویست هزار ریال

جایزه قهرمان شانس

بلیطهای اعانه‌ملی ۴ آبان

۸روزدیگر بلیطهای اعانه ملی مخصوص ۴ آبان قرعه‌کشی میشود

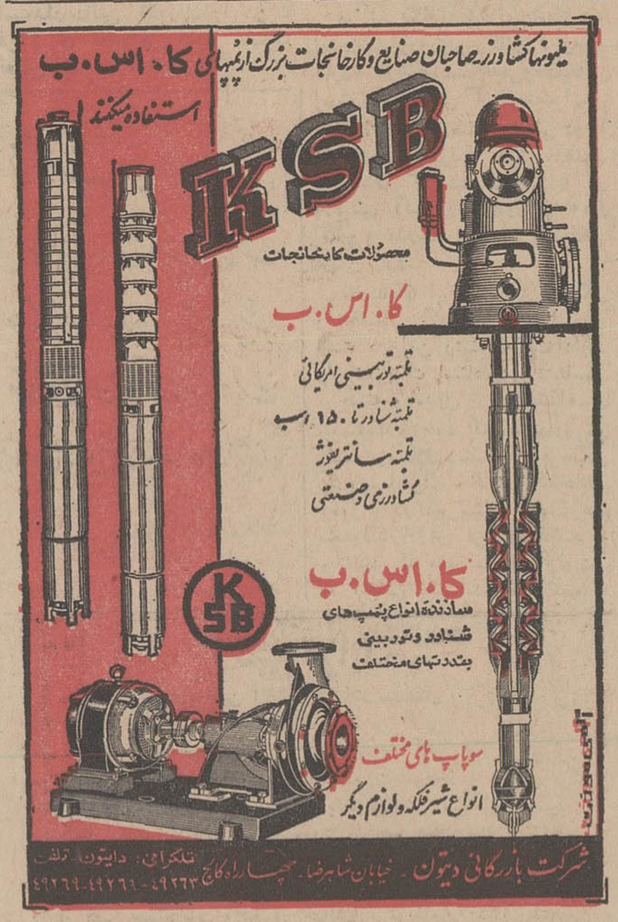

از فردا هفته سوم نمایش‌در

سینما دیاموند

اینست آوای نسلی بی‌آرام که بخاطر بهتر زیستن عصیان میکند ، همه سنت‌های کهنه را درهم میشکند تا عواطف انسانی را جایگزین قوانین جامدنماید.

«آدامو» خواننده موردستایش نسل جوان و «بوروویل» افتخار سینمای فرانسه در این اثر بزرك و انسانی همه را مسحور می‌کنند .

گیشه سینما دیاموند همه‌روزه برای رزرو بلیط‌آماده است.شروع سئانسها ۱۵ر۱۱ صبح ۳۰ر۳ـ۳۰ر۵ـ ۳۰ر۷ـ۳۰ر۹ بعد از ظهر

آبگرمکن سوپرگلاس لاین
جدید آزمایش
باکورهٔ چدنی وشیرتمیزکن
که احتیاج به سرویس مرتب و صرف آب و زود گرم میکند

آزمایش دستگاه بهترین وسایل آسایش

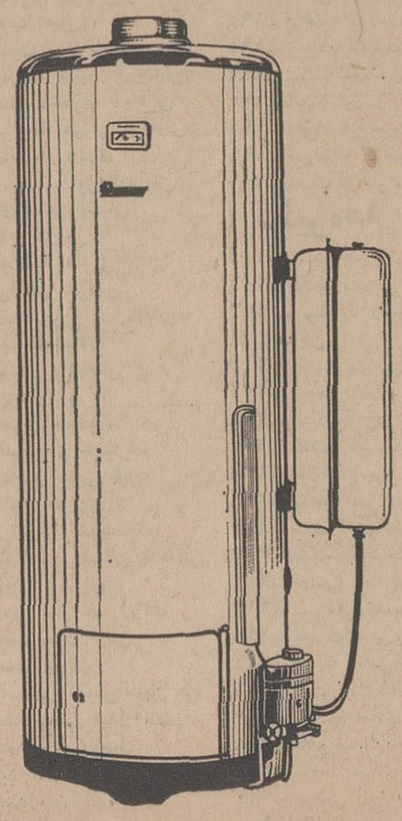

بانوان

ازاین شماره
جایزه میدهد :

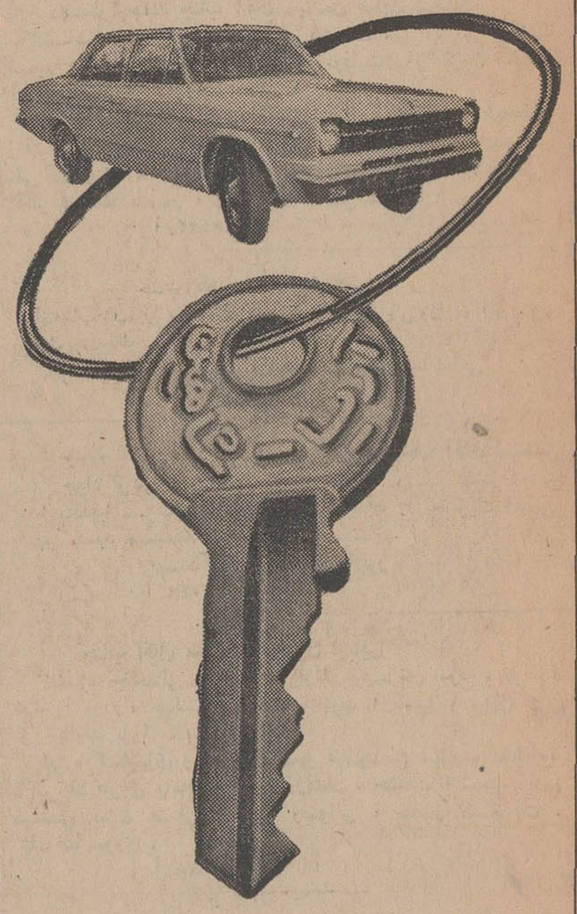

باپر کردن یك کوپن ، یك اتومبیل «آریا» یا «شاهین» و۱۲ کلید طلا بخوانندگان اطلاعات بانوان تعلق میگیرد ...

اطلاعات بانوان‌همه هفته‌باضمیمه مجانی «الگوهای لباس» تقدیم میشود

در سمینار جهانی پول :

فرانسه مصراً خواستار افزایش قیمت طلاست

از : نایننانشال تایمز

ترجمه : شاهین شهیدی

- آمریکا فقط بخاطر حفظ موقعیت خود در تخریب وضع اقتصادی جهان میکوشد
- قدرت خرید همه پولهای جهان کاهش یافته درحالیکه قدرت خرید دلار از بعد از جنگ ۵۰ درصد افزوده شده است
- احتمال تنزل مجدد لیره وجود دارد

دومین سمینار بین‌المللی پول اکنون در لندن در جریان است . در این سمینار ۳۰۰ نماینده از شرکت های بزرگ ، سرمایه‌داران و روسای قسمت های مختلف بخش خصوصی از چهار گوشه جهان ، شرکت کرده‌اند .

دراین جلسات انتقاد سختی از سیاست ایالات متحده در قبال طلا بعمل آمد وسخنرانان بشدت ازافزایش قیمت طلا در مقابل دلار حمایت کردند. علاوه براین همه آنها نارضایتی خود را در مورد بوجود آمدن یك سیستم جدید پولی مبتنی بر اسکناس اعلام کردند .

* تنها بسود آمریکا

پروفسور «جان جوکس» استاد دانشگاه آکسفورد ضمن سخنانی گفت: سیاست حکومت ایالات متحده در مورد طلا از احساسات ملی سرچشمه میگیرد . در حقیقت ، دولت آمریکا تنها بخاطر حفظ موقعیت خود به سیاست کنونی ادامه داده وضع اقتصادی جهان را روز بروز خرابتر میسازد .

طلا ، سالیان دراز است که بعنوان ذخیره و پشتوانه بکار رفته واگر اشخاصی فکر میکنند که مشکلات ذخیره‌ای فعلی با اجتماع ادواری چند ساعته عده معدودی از اقتصاددانان و سیاستمداران از میان میرود کاملا در اشتباه هستند .

افزایش قیمت طلا

وی افزود : کاهش ارزش دلار بمنظور موازنه پرداخت های آمریکا انعکاس مطلوبی در جهان ندارد لکن راه دیگری نیز وجود دارد و آن این است که ایالات متحده بهای طلا را افزایش داده، بدین وسیله ارزش ذخیره‌های خود و سایر کشور های دنیا را بالا برد .

آمریکا در مقابل افزایش قیمت رسمی طلا بشدت ایستادگی میکند و دراین مورد باتعصب زیاد اقدام میکند

اقتصاد

لکن باید کنترل این کشور برسیستم پولی و ارزی پایان یابد و اصولی که پس از جنك بین‌المللی دوم برسیاست اقتصادی آمریکا حکومت میکند از بین برود .

ایالات متحده از طرفی ذخائر خودرا افزایش میدهد و از طرف دیگر باضافه شدن قیمت طلا مخالفت میورزد . این عمل آمریکا را میتوان عملی ضد اقتصادی بشمار آورد زیرا باعث میشود که در زمان معین ، کالای مشابه در هر نقطه جهان به بهائی خرید و فروش شود و از جائی دیگر سلطه خود را برسیستم پولی حفظ میکند .

● افزایش هزینه زندگی در جهان

براثر سیاست پولی آمریکا هزینه زندگی در اکثر نقاط جهان بالارفته و ارزش ذخیره های سایر کشورها محدود شده است و تنها زمانی ارزش ذخیره‌ها بالا میرود که آمریکا ناچار به افزایش قیمت طلاشود.

* فرانسویها چه میگویند

پروفسور «گاستون‌لدوك» استاد دانشگاه پاریس اظهار اطمینان کرد که مکان طلا بعنوان ذخیره پولی اصلی ، همچنان برجای میماند و حتی در آینده نزدیك استحکام بیشتری می‌یابد .

● نقش طلا

نمیتوان نبودن طلا در معاملات ارزی را بعنوان حذف آن از سیستم پولی بین‌المللی تلقی کرد زیرا اکنون بیش از دوسوم ذخیره های پولی رسمی و مقادیر معتنابهی از ثروت بخش خصوصی را طلا تشکیل میدهد . بنابراین احتیاج به سیستم پولی جدیدی بعلت کاهش نقش طلا ، احساس نمیشود .

باید تحولی در سیستم پولی بین‌المللی و داخلی بوجود آید تا از احتکار طلا بوسیله بخش خصوصی (که از نتایج سیستم فعلی است) احتراز جسته‌شود.

قدرت خرید پولهای محلی کلیه کشورها با کمی اختلاف پس از جنك جهانی دوم روبکاهش نهاده است در صورتی که قدرت خرید پول آمریکا ۵۰٪ صد اضافه شده زیرا نرخ رسمی طلا برحسب دلار از سال ۱۹۳۴ تاکنون بدون تغییر باقی مانده است .

لدوك اظهار نظر کرد که قیمت طلا باید افزایش یابد تا دولتها بتوانند با خریداران آزاد رقابت کنند و ازطرف دیگر باید نرخ طلا باندازه‌ای بالا باشد که استخراج کنندگان طلا رابه توسعه استخراج تشویق کند .

ناتمام

دکتر نهاوندی رئیس دانشگاه پهلوی در مراسم معارفه

برنامه تهیه مسکن برای استادان اجرا خواهد شد

* دبیرستان شبانه روزی وابسته بدانشگاه پهلوی از سال تحصیلی آینده دایر میگردد

ساعت ۵ بعد از ظهر دیروز مراسم معرفی معاون جدید دانشگاه پهلوی ، روسای جدید دانشکده‌ها و بیمارستان های آن دانشگاه با حضور آقای دکتر نهاوندی رئیس دانشگاه پهلوی صورت گرفت .

رئیس دانشگاه پهلوی ضمن تبریك انتصاب همکاران جدید خود اظهار داشت : بیشتر آقایان در گذشته نیز متصدی پستها و مسئولیت های مهم در دانشگاه پهلوی بوده‌اند تجدید انتخاب ویا ارتقاء مقام آنان نشان میدهد که اصول انقلاب آموزشی قبلا دراین دانشگاه بزرك که نام پر افتخار پهلوی بر آن گذاشته شده و ریاست فائقه وعالیه آنرا شخص شاهنشاه بزرك و دانش پرور ما قبول فرموده‌اند ، مطمح نظر بوده و در حقیقت اقدامات آینده بر اساس کار های گذشته خواهد بود . خوشبختانه باهمت و مجاهدت آقای علم نخستین رئیس این دانشگاه بنیانی محکم و اساسی منطقی برای پیشرفت های سریع و همه جانبه دانشگاه پهلوی ریخته شده .

مسئولیت بزرك در مقابل شاهنشاه

رئیس دانشگاه پهلوی افزود : مراحم خاصی که شاهنشاه عزیزما طی مسافرت اخیر بشیراز نسبت به دانشگاه پهلوی ابراز فرمودند و رضامندی ایشان از پیشرفت های گذشته بار مسئولیت همه ما را سنگین تر میکند . مسئولیت بزرك ما در برابر شاهنشاه آریا مهر و کشورمان این است که زنان و مردانی دانشمند و متخصص و کاردان بایك روح عالی وطن - پرستی و شاهدوستی و ایمان به انقلاب شاه و ملت پرورش دهیم . دانشگاه ما کانون علم و تحقیق و در عین حال کانون وطن پرستی و اصیل ترین احساسات ایرانی خواهد بود .

محیط صمیمیت و همکاری

رئیس دانشگاه پهلوی خطاب به مسئولان جدید ان دانشگاه گفت: در هر سازمانی باید محیط صمیمیت و صفا و اعتماد متقابل میان کلیه همکاران وجود داشته باشد . و مخصوصا باید برای تامین رفاه بیشتر استادان و کادر آموزشی اقدامات وسیعی صورت گیرد .من خوشوقتم باطلاع همکاران گرامی برسانم که طی چند روز آینده تصمیمات مهمی که برای تامین مسکن جهت کادر آموزشی دانشگاه و ایجاد باشگاه استادان دانشگاه پهلوی و تثبیت وضع آنان اتخاذ شده بمرحله اجرا در خواهد آمد.

برنامه‌های بیسابقه برای رفاه دانشجویان

آقای دکتر نهاوندی افزود : تامین رفاه دانشجویان و مخصوصا ارتقاء سطح فکر و میزان معلومات عمومی آنان و ایجاد وسائل ورزشی، تفریح و مطالعه برای آنان یکی از مبانی منشور انقلاب آموزشی است .در این زمینه برنامه وسیعی طرح شده است که از این هفته به تدریج بمرحله اجرا درخواهد آمد . دانشگاه پهلوی دراین زمینه پیشرو و نمونه سایر موسسات آموزش عالی کشور خواهد بود . اقداماتی که در زمینه امور اجتماعی و دانشجویان بعمل خواهد آمد بتمام معنای کلمه بیسابقه و انقلابی خواهد بود .

رئیس دانشگاه پهلوی بعد از توضیحات مفصلی در زمینه این اقدامات اظهار داشت با همکاری موثر آقای مهندس اصفیا مدیر عامل سازمان برنامه اعتبارات جدیدی هر زمینه امور تحقیقاتی در اختیار دانشگاه قرار خواهد گرفت . همچنین حسب الامر مبارك شاهنشاه

همکاران جدید خود گفت:

در آینده نزدیك ساختمان دبیرستان شبانه روزی نمونه که در آن برجسته ترین دانش آموزان کشور تحصیل خواهند کرد ، شروع خواهد شد . بعلاوه با موافقت سازمان برنامه دانشگاه پهلوی در طرح ریزی امور عمرانی استان فارس مسئولیت های بیشتری بعهده خواهد گرفت .

رئیس دانشگاه پهلوی در پایان سخنان مفصل خود به طرحهای جدیدی که برای توسعه بیمارستان های دانشگاه تهیه شده اشاره کرد و اظهار داشت که تا پایان آذر ماه چند سرویس جدید بیمارستانی در دانشگاه پهلوی افتتاح خواهد شد .

استادان و دانشجویان دانشگاه پهلوی سربازان انقلاب ایران

دکتر نهاوندی گفت : من اطمینان دارم که کلیه همکاران عزیز و نیز دانشجویان این دانشگاه به مسئولیت های بزرك خود در مقابل شاهنشاه آریامهر حامی فرهنك و تمدن و مظهر افتخارات ایران آشنا و واقف هستند و در راه تحقق نیات پیشوای انقلاب ایران مانند سربازان واقعی کوشش و مجاهدت خواهند کرد .

در پاسخ رئیس دانشگاه آقای دکتر رقوامی معاون جدید دانشگاه پهلوی اظهار امیدواری کرد که کلیه همکاران ایشان در راه پیشرفت دانشگاه توفیق خدمتگزاری بدست خواهند آورد .

اسامی مسئولان جدید دانشگاه پهلوی باین شرح است :

آقای دکتر ابوالقاسم قوامی معاون دانشگاه پهلوی

آقای دکتر اردشیر ایدون رئیس دانشکده مهندسی

آقای دکتر فرخ سعیدی رئیس دانشکده پزشکی

آقای دکتر محمود مکاره چیان رئیس دانشکده کشاورزی

آقای دکتر جمشید اشرفی سرپرست دانشکده علوم و ادبیات

آقای دکتر علی فریور رئیس بیمارستان نمازی

آقای دکتر ابوالقاسم بنی هاشمی رئیس بیمارستان سعدی

آقای دکتر ریاضی رئیس بیمارستان خلیلی .

بازار شهرستانها

بازار تبریز

دادوستد دربازار تبریز در هفته گذشته جریان بهتری یافت ودر قیمت بعضی ازاقلام کالا تغییراتی بوجود آمد مظنه گندم هرتن ۳۰۰ ریال ترقی کرد و هرتن به ۵۲۰۰ الی ۵۷۰۰ ریال رسید . مظنه جو تنی ۳۰۰ ریال کاهش یافت و هرتن به ۴۰۰۰ الی ۴۱۰۰ ریال رسید .

معاملات پوست و پشم به علت افزایش صادرات گرم شد. پوست گوسفند هرجلد ۳۴۰ ریال ، پوست بز بامو هرجلد ۹۰ الی ۹۵ ریال ، سالامبو درجه یك ۱۷۰ ریال ، درجه دو ۱۳۰ ریال و درجه سه ۸۵ ریال معامله میشد .

● حبوبات

معاملات عمده فروشی حبوبات نسبت به هفته قبل از آن بهتر بود مظنه چند قلم از کالا بشرح زیر بود :

عدس درجه یك هرکیلو ۱۷ ریال ، لپه ریز ۱۱٫۵۰ ریال لوبیای درشت ۱۵ ریال ، چشم-بلبلی ۲۶ ریال .

* برنج

برنج چمپا هرکیلو ۱۷ ریال برنج صدری اعلا ۳۸ ریال برنج ماشینی درجه یك ۲۷ الی ۲۸ ریال .

* مسکوکات طلا

پهلوی قدیم ۸۸۰ ریال، پهلوی جدید ۸۵۰ ریال، نیم پهلوی ۴۲۵ ریال ، ربع پهلوی ۲۲۵ ریال ، پنج‌مثانی ۲۳۰ ریال طلای ۲۴ عیار خالص هرمثقال ۵۲۰ ریال .

شرائط استرداد ودیعه ثبت سفارش کالا

سفارش واردات کالا

بانك مرکزی ایران امروز اطلاع داد که استرداد ودیعه ثبت سفارش کالاهای مربوط به اعتبار اسنادی در صورتی میسر است که وارد کننده ظرف سه ماه از تاریخ دریافت اسناد اصل یا فتوکپی برك ورودی کالا را به آن بانك ارائه دهد و مشخصات مندرج دربرك مزبور با اسناد رسیده مطابقت داشته باشد .

ازطرف بانك مرکزی ایران به اداره کل گمرك نیز اطلاع داده شد که در تطبیق مشخصات مزبور دقت لازم بعمل آید و چنانچه مواردی مشاهده شود که تاریخ ورود کالا به گمرك مقدم بر تاریخ گشایش اعتبار باشد از استرداد ودیعه خودداری نمایند .

هیأت اقتصادی بلغارستان بایران می‌آید

شخصیت های اقتصادی

برای شرکت در دومین کمیته همکاری های اقتصادی ایران و بلغارستان یك هیات اقتصادی از این کشور بایران سفر میکند .این هیات در آذرماه بتهران وارد میشود و با مقامات وزارت اقتصاد مذاکراتی انجام خواهد داد . دولت بلغارستان سال گذشته یك اعتبار ده میلیون دلاری در اختیار ایران گذاشت ولی دراین مدت برای خرید و فروش کالا بین دوکشور توافق نشده است .

براساس آمار بازرگانی خارجی ایران حجم مبادلات کالا در سال گذشته مقدار ناچیزی بود ازجمله ایران ۲۱۱ میلیون ریال کالا از بلغارستان وارد کرده و در مقابل ۷۵ میلیون ریال به آن کشور صادر کرده است .

براساس مذاکراتی که قبلا بین دو کشور انجام شده است بلغارستان ازایران نفت واتومبیل خریداری میکند ودر مقابل ماشین های صنعتی بایران میفروشد .

حمل ماشینهای کارخانه تراکتورسازی تبریز آغاز شد

صنعت

اولین قسمت ماشین های کارخانه تراکتور سازی تبریز روز گذشته از رومانی حمل شدو بزودی وارد تبریز خواهد شد .

این مطلب را آقای مهندس فولادیان مدیرعامل کارخانه تراکتور سازی تبریز که از سفر یکماهه خود به رومانی بازگشته است اظهار داشت. مدیر عامل کارخانه تراکتورسازی اضافه کرد که هم اکنون ۵۰ کارآموز ایرانی در کارخانه بزرك تراکتور سازی رومانی سرگرم فرا گرفتن تعلیمات فنی می‌باشند . از وجود اینعده برای شروع اولین مرحله بهره‌برداری از کارخانه تراکتورسازی تبریز استفاده خواهد شد .

ارزش ، ماشین هائی که به ایران حمل شده بالغ بر ۱۰۰ میلیون ریال است .

ضمنا برنده مناقصه ساختمان قسمت اول کارخانه در این هفته تعیین شد و تا چند روز دیگر عملیات ساختمانی کارخانه آغاز میشود . هزینه ساختمان قسمت اول کارخانه بالغ بر ۱۵۰ میلیون ریال است.

مرکز اطلاعات اقتصادی تأسیس میشود

ساختمان دوشاهراه مهم درشمال تهران ظرف ماه آینده آغاز میشود. یکی از این دوشاهراه خیابان کندی را به شمال هتل هیلتون وشاهراه دیگر انتهای امیر آباد را به جاده پهلوی متصل خواهد کرد .

خبرنگار ما اضافه می کند که ساختمان جاده‌های جدید باید تا قبل از مهر ماه سال آینده باتمام برسد .

آقای «رئیس» رئیس سازمان نمایشگاهها امروز اعلام داشت در مرکز نمایشگاه آسیائی یك ساختمان دوهزار متر مربعی ساخته می شود که در آن یك سالن بسیار بزرك نیز وجود خواهد داشت .

دراطراف این سالن که مرکز اطلاعات اقتصادی نامگذاری میشود مانند سالن بانك ملی ایران، گیشه های متعددی وجود خواهد داشت که در یك طرف موسسات ایرانی مانند اطاقهای صنایع و معادن ، بازرگانی ، مرکز توسعه صادرات مرکز بررسی‌های اقتصادی مرکز جلب سرمایه های خارجی و دیگر موسسات مشابه ودر سمت مقابل موسسات اقتصادی، آسیائی و جهانی مانند «اکافه، انکتاد ، گات، ویوپندو » نمایندگیهائی دایر خواهند کرد . این سالن در تمام مدت نمایشگاه آسیائی اطلاعات لازم را در اختیار علاقمندان خواهد گذاشت وراهنمائیهای لازم را در زمینه سرمایه گذاری در ایران و کشورهای در حال پیشرفت و امکانات موجود هریك از کشور ها بعمل خواهد آورد .

تعویض شماره تلفن

۳۱۲۵۵۴

۳۱۲۴۸۵

۳۱۲۴۱۷

شماره های جدید تلفنهای شرکت سهامی مهندسی و مقاطعه کاری باستان

نفت

اکتشاف نفت در کناره‌های خلیج فارس

*نشریهٔ «پترولیوم پرس سرویس» درشمارهٔ اخیر خود چنین نوشته است :

نخستین اکتشافات شرکت نفتی فرانسه موسوم به «اراپ» درکناره‌های خلیج فارس آغاز شده است . نحوهٔ استخراج دراین منطقه مشخص طریقهٔ بهره‌برداری این شرکت از منابع نفتی است .

اکنون «اراپ» درقسمت شرقی خلیج فارس مشغول اکتشاف است همچنین در عمق ۲۳۴ فوتی قسمت جنوب غربی جزیره قشم اکتشافات دیگری در جریان می‌باشد .

این اکتشافات در نتیجهٔ قراردادی است که درسال ۱۹۶۶ بین شرکت نفت اراپ وشرکت ملی نفت ایران بسته شده فرانسه نظیر همین قرارداد راباعراق امضاء کرده است.

اگر اکتشافات «اراپ» در شرق خلیج فارس به نتیجه برسد این منطقه که «سیری» نام دارد هفتمین منطقهٔ نفتی ایران خواهد بود.سایر مناطق نفتی ایران نوروز ،داریوش، کورش ، ساسان ، رستم و بهرام و نسر نام دارند .

تابستان امسال قراربود تولید منطقهٔ ساسان آغاز شود لکن هیچ گزارشی دراین باره منتشر نشده است. تولید منطقهٔ رستم نیز در اواسط سال ۱۹۶۹ اضافه خواهد شد .

کلاسهای جدید کنکور فنی - پزشکی -
ادبیات - ششم طبیعی و ریاضی

گروه فرهنگی آذر

ازروز اول آبانماه دایر میشود وهم اکنون درمحلهای زیر ثبت نام مینماید

۱- خیابان نادری، چهارراه قوام‌السلطنه

محل دبیرستان شماره ۱ آذر تلفن ۶۷۱۷۰

۲- میدان بهارستان اول خیابان صفی علیشاه

محل دبیرستان شماره ۲ آذر تلفن ۳۳۸۴۸۱

تلویزیون ارنیفون

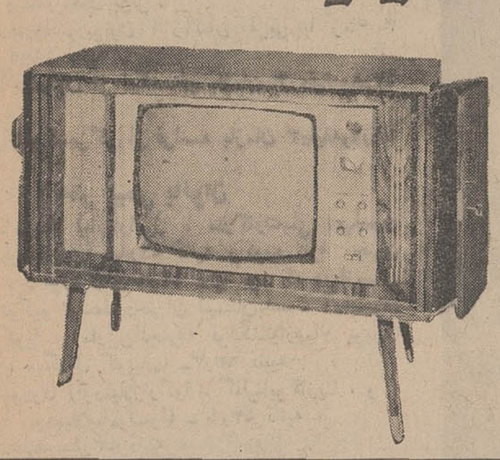

آگهی

بورس‌های آمریکن فیلدسرویس

موسسه امریکن فیلد سرویس تعداد زیادی بورس یکساله تحصیلی را ضمن اقامت در خانواده های امریکائی دراختیار دانش آموزان سیکل دوم دبیرستانها میگذارد.

شرائط :

۱- متولدین ۱۳۳۰ ـ ۱۳۳۱

۲- معدل بیش از ۱۴ در سال تحصیلی ۴۶ـ۴۷

تاریخ امتحان کتبی جمعه ۱۷ آبان است . برای اطلاعات بیشتر و ثبت‌نام در تهران بادارهٔ کل روابط فرهنگی وهمکاری های بین‌المللی وزارت آموزش وپرورش خیابان اکباتان شماره ۱۴۲ ودر شهرستانها بادارات آموزش وپرورش مراکز استانها مراجعه فرمائید .

آمریکن فیلدسرویس

آگهی قابل توجه کارفرمایان محترم مسافرخانه‌های تهران. شمیران. شهرری. کرج و ورامین

دراجرای ماده ۵ قانون بیمه های اجتماعی کارکنان مسافرخانه های تهران- شمیران شهرری - کرج و ورامین از تاریخ اول اردیبهشت ماه ۱۳۴۸ مشمول مقررات بیمه قرار گرفته‌اند .از کارفرمایان محترم مسافرخانه های شهرستانهای فوق‌الذکر انتظار دارد لیست و حق‌بیمه کارکنان خودرا بماخذ ۱۸٪ که از این میزان ۵٪ سهم بیمه‌شده و ۱۳٪ سهم کارفرما می‌باشد» همه‌ماهه لغایت بیستم‌ماه بعد بسازمان ارسال دارند تا مشمول جریمه تاخیر وخسارت دیرکرد قرار نگیرند. ضمنا جهت کسب اطلاعات بیشتر در تهران میتوانند بادارهٔ کل وصول حق‌بیمه تهران واقع درچهارراه امیراکرم خیابان فرانسه شماره ۳۹ ودر شمیران -شهرری - کرج و ورامین بشعب سازمان مراجعه فرمایند .

رئیس هیئت مدیره و مدیر عامل - محمود خواجه‌نوری

۱-۲ آ-۴۶۰۹۰

کلاسهای شبانه

گروه فرهنگی سهند

تحت‌نظر آقایان دبیران زیر از تاریخ شانزدهم مهرماه افتتاح وآماده ثبت‌نام میباشد

ریاضیات : آقایان مهماندوست - صدیق آراء - منوچهری - مولائی - دکتر خلدی- حریرچی و اشراقی .

فیزیك : آقایان فروتن - کامکار - امامی

شیمی : آقایان مظفرزاده - سلیم امامی- وشاکری‌نژاد .

زبان : آقایان هادوی - فرزان -سیاح و افسری‌فرد .

ادبیات : آقایان بهرامیان - سلیان و پاکروان

آدرس : خیابان پهلوی - مقابل کاخ مرمر کوچه پروفسور عدل تلفن ۴۳۰۵۹

آ-۴۶۰۶۸

ته‌دانسان

با ارکستر معروف جاز

بلاك کتز

جمعه ۳ آبان وهرهفته از ساعت ۴ ونیم الی ۷ و نیم بعدازظهر.

درسالن انجمن دوشیزگان و بانوان

(خیابان بهارشمالی) نبش خیابان نامجوتلفن ۷۵۶۸۳۱ - ۷۶۴۹۸۴ مراجعه فرمائید .

اولین روز مسابقات کشتی چگونه گذشت؟

آخرین کشتی قهرمان بزرگ ایران دردناک بود

MEXICO 68

ورزش

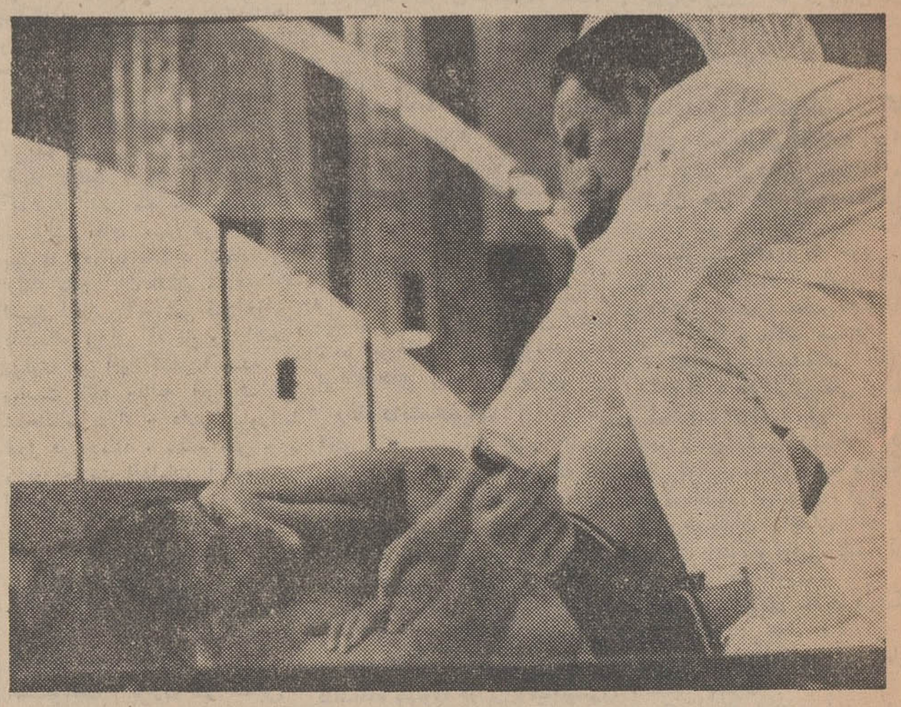

منصور مهدی‌زاده امیدی که در نخستین روزناکام شد .و نتوانست خاطرات گذشته‌را تکرار کند .

اولین مسابقه قهرمانان ایران در مکزیکوباترس و هراسی زایدالوصف همراه بود ـ گرچه در وزن‌اول رقیب قهرمان ایرانی چندان توانا بنظر نمیرسید ولی قربانی با استخوان آسیب دیده پنجه خود بهیچوجه آمادگی زورآزمائی نداشت . دکتر نیکخواه پزشك هیئت اعزامی ایران او را از شرکت در مسابقه منع کرده بود ولی قربانی بهرقیمت حتی با دست شکسته مایل بانجام مسابقه بود . قبل از مسابقه دکتر دست او را با نوار بست و یك آمپول تزریق کرد . روحیه قربانی قوی‌تراز وضع جسمانی اوبود.یك‌دقیقه‌و ده‌ثانیه از شروع مسابقه نگذشته بود که وی قهرمان دومینیکن را بزمین انداخت و چهل ثانیه بعد پشت او را بخاك رسانید .

* سیاهپوست قوی پنجه

لحظه‌ای بعد مسابقه بین دوگلاس قهرمان قوی‌پنجه امریکائی با سیدعباسی آغاز شد . قهرمان سیاهپوست امریکا جثه‌ای ورزیده و عضلاتی بسیار قوی داشت . بافزو تکنیك کشتی کاملا آشنا بود . قدرت‌و مهارت او قهرمان ایران را دچار زحمت‌ساخت.

دوگلاس در لحظات اول برتری خود را نشان داد و این برتری تا دقایق ششم و هفتم ادامه داشت . تا این لحظه وی چهار امتیاز از قهرمان ایرانی جلو بود . بیش‌از یك دقیقه بپایان مسابقه باقی نمانده بود که‌هنوز دوگلاس سیدعباسی رادرزیر تسلط‌امتیازات خود داشت . درلحظه‌ای که هیچکس تصور نمیکرد موجبات شکست سیاه پوست قوی‌پنجه فراهم شود سیدعباسی بایك حمله ناگهانی برروی دوگلاس قرار گرفت و بالاخره بایك امتیاز اضافی برنده شناخته شد .

● کشتی عجیب

عجیب ترین کشتی ها کشتی طالبی با قهرمان گواتمالا بود . از دقیقه اول طالبی برتری بدون‌تردید خود را باثبات رسانید . شاید بیش از بیست مرتبه هردوشانه او بیش‌از نیم سانتیمتر بازمین فاصله‌نداشت ولی هربار ازخطر سقوط فرار کرد . قهرمان گواتمالا حتی یك امتیاز هم نتوانست از طالبی‌بگیرد ولی‌درمقابل ۴۱ امتیاز بطالبی داد . این امتیاز تاکنون در مسابقات بی‌سابقه بوده است و عجیب آن بود که طالبی بااین برتری شگفت‌انگیز نتوانست پشت او را بخاك‌برساند.

* موحد ومومنی

موحد و مومنی نیز ازلحظات اول بر حریفان‌خود برتری داشتند . گرچه امید میرفت که آنان بتوانند پشت رقبای خویش را بخاك برسانند ولی باید دانست که اکنون تمام کشور ها با تمرین های مداوم و توجه به پرورش قهرمانان در رشته های مختلف پیشرفت‌های شگفت انگیزی دارند . در مسابقات کشتی المپیك امسال تعداد کشور های شرکت کننده از ۳۰ نیز بیشتر است و این رقمی است که باور کردن آن مشکل می باشد .

بهرحال مومنی و موحد رقیبان خود رابا‌امتیازات قابل توجهی شکست دادند .

گزارش این مسابقات را من قبلا توسط تلکس فرستاده‌ام و حتما بنظر خوانندگان گرامی رسیده است .

* آخرین مصاف

کشتی مهدیزاده واقعا دردناك بود.او طی‌مسافرت همیشه میگفت این آخرین یاری است که در مسابقات شرکت میکند ولی من هرگز تصور نمیکردم اولین مسابقه المپیك ۱۹۶۸ وی آخرین مصاف این قهرمان باارزش باشد . او در ورود به مکزیك بعلت ارتفاع اندکی احساس سرگیجه و سردرد‌داشت که‌اندك‌اندك بهبود یافت ولی ناگهان بایك سرماخوردگی شدید ازپا درآمد ودو روز در بستر خوابید . پس از دو روز تب وی قطع شد و باز فعالیت را ازسر گرفت اما روحیه او بسیار بد بود مخصوصا یك شماره روزنامه از تهران بدست وی رسید که وی را بسیار عصبانی و منقلب ساخت در این شماره نوشته شده بود که چهار میلیون تومان برای قهرمانان طی چهارسال اخیر خرج شده بنابراین اگربرفرض در بازی های المپیك پیروز هم بشوند کاری ازپیش نبرده‌اند . شبی که‌این مطلب را خواند تا صبح ناراحت بود . وی میگفت‌اگر چهار میلیون تومان را دستگاه قبلی تربیت بدنی که مورد پشتیبانی نویسندگان همین مطالب بوددزدیده‌اند گناه قهرمانان چیست ؟

بهرحال مهدی‌زاده با روحیه‌ای بسیار کسل و ناراحت برروی تشك رفت . حریف او گرچه بسیار قوی بود ولی تا دقیقه هشتم نتوانست کمترین امتیازی بدست آورد . طی هشت دقیقه مهدی‌زاده سه مرتبه ناراحت شد و برروی تشك افتاد . دکتر ها ببالین او رفتند ، سخت ناراحت بنظر میرسید ولی غرورقهرمانی باو اجازه نمیداد که صحنه مصاف را ترك کند . بار آخر آنچنان ناراحت بود که پزشکان وی را بکناری کشیدند . تا این لحظه نیز با حریف خود ، قهرمان رومانی برابر بود . اما او دیگر توانائی آنرا نداشت که بر روی پا بایستد . اگر چند ثانیه هم برروی پا ایستاده بود رقیب رومانی او قادر نبود هیچ امتیازی بدست آورد . او با درناك ترین وضعی نه یمیل خود بلکه بعلت ناراحتی قلب از صحنه خارج شد .

وی رابه‌آمبولانس‌به‌بیمارستان بردند.خوشبختانه در لحظات حساس سلامت وی نجات یافت . اندوه شدیدی قهرمانان ایرانی را درخود گرفت تا صبح‌بعد همه ناراحت بودند و تا از سلامت او اطمینان حاصل نکردند این ناراحتی برطرف نگردید .

اکنون حال وی خوبست و سلامت خویش را بازیافته ولی دکتر نیکخواه که در تمام مدت یاوی‌بود معتقد است مهدی‌زاده برای همیشه با ورزش های سنگین مانند کشتی باید وداع کند . وی میگوید تازمانی که وی دست بورزش های سنگین نزندهیچ خطری او را تهدید نمیکند .

و این آخرین کشتی یك قهرمان باارزش بود ، او برای همیشه با کشتی وداع میکند ولی خاطره قهرمانی ها و افتخارات بزرك و پیروزی های باارزش او هرگز فراموش نخواهد شد .

عبدالله موحد مردی که چهارسال متوالی درسه دوره مسابقات جهانی و المپیك درصدر سکوی وزن چهارم قرار گرفته ،اوبدون تردید درشماره چهره‌های استثنائی تاریخ کشتی ایران است .

در مکزیکو اتفاق افتاد

«باب بیمون» مردی که بیشتر از هرکس دیگر خالق شگفتی بود

دوو میدانی

۱۵۰۰ متر

۱ـ کیچوك‌گینو از کنیا بارکورد ۳ دقیقه و ۳۴٫۹ثانیه برنده مدال طلا (رکورد تازه المپیك)
۲ـ جیم‌رایان از امریکا برنده مدال نقره بازمان ۳دقیقه ۳۷٫۸ ثانیه
۳ـ بودوتوملر از آلمان غربی‌بارکورد ۳ دقیقه‌و ۳۹ثانیه برنده مدال برنز .
۴ـ هارولدنورپوتون ا زآلمان غربی با زمان ۳ دقیقه و ۴۲٫۵ ثانیه .
۵ـ جان‌وتون از انگلستان بازمان ۳ دقیقه‌و۴۳٫۸ ثانیه
۶ـ ژاك‌بوکسبرگر از فرانسه بازمان ۳دقیقه‌و۴۶٫۶ ثانیه

۴×۱۰۰ متر تیمی بانوان

۱ـ امریکا (باربارافرل ، مارگارت‌بلز ،میلدرت میتر، ویوماتیوس) ـ۴۲٫۸ ثانیه رکورد تازه جهان والمپیك . رکورد قبلی ۴۳٫۶ ثانیه بود که دربازیهای المپیك توکیو توسط دختران لهستان‌بدست آمده‌بود.
۲ـ کوبا (مارلین‌الجارد) فولگنسباردمان ،ویولتا کوثزادا ، میگوئل گوبیان) ـ۶۳٫۳ ثانیه
۳ـ شوروی (لودمیلاژارکوا ، گالینابوکارینا ، و راپوپکاوا ،لودمیلاساموتسوا) ـ ۴۳٫۴ ثانیه
۴ـ هلند ـ۴۳٫۴ ثانیه
۵ـ استرالیا ۴۳٫۵ ثانیه
۶ـ آلمان غربی ـ ۴۳٫۶ ثانیه

۴×۱۰۰ متر تیمی مردان

۱ـ امریکا (چارلی‌گرین،مل‌پندر ،رونی روی‌اسمیت، جیم‌هاینس)ـ ۳۸٫۲ ثانیه ، رکورد تازه دنیاو المپیك. رکورد قبلی‌المپیك بمقدار ۳۹ ثانیه دربازیهای المپیك ۶۴ توسط تیم امریکا بدست آمده بود و رکورد دنیا ۳۸٫۶ ثانیه درسال ۶۷ نیز توسط همین تیم‌بجای گذارده شده‌بود ...
۲ـ کوبا ـ۳۸٫۳ ثانیه
۳ـ فرانسه ـ۳۸٫۴ ثانیه
۴ـ جامائیکا ـ۳۸٫۴ ثانیه
۵ـ آلمان شرقی ـ۳۸٫۶ ثانیه
۶ـ آلمان غربی ۳۸٫۷ ثانیه

پرش ارتفاع مردان

۱ـ ریچارد فوسبوری ، امریکا ـ۲٫۲۴ متر ـ رکورد دومارا‌تن

۱ـ ماموولد از اتیوپی‌بازمان ۲ ساعت ، ۲۰ دقیقه و۲۶٫۴ ثانیه برنده مدال طلا
۲ـ کنجی کیمیاهارا از ژاپن با زمان ۲ ساعت، ۲۳دقیقه و ۳۱ ثانیه برنده مدال نقره
۳ـ میشل‌راین از نیوزلند با زمان ۲ساعت،۲۳دقیقه و ۴۵ ثانیه برنده مدال برنز
۴ـ اسماعیل آکی از ترکیه
۵ـ ویلیام آبکوکس از انگلستان
۶ـ مراوی جبرو از اتیوپی
قهرمان دو المپیك قبل ، آب‌بکیلا از اتیوپی‌در کیلومتر چهارم مسابقه در حالیکه نفرچهارم بود بعلت نامعلوم از ادامه مسابقه خودداری کرد .

پرتاب وزنه بانوان

۱ـ مارگریتاگومل از آلمان شرقی ـ ۱۹٫۶۱ متر ، رکوردتازه جهان و المپیك . رکورد قبلی جهان ۱۸٫۵۹ متروازاد آن‌تامارا‌پرس روسی‌بود که در سال ۱۹۶۵بدست آمده‌بود . بهترین رکورد المپیك‌نیز متعلق بهمین قهرمان روسی‌به مقدار ۱۸٫۴۱ متر بود که در بازیهای ۶۴توکیو بجای گذارده شده‌بود .
۲ـ ماریتالانك از آلمان شرقی ـ۱۸٫۷۸ متر
۳ـ نادژدا چیچوا از شوروی ـ۱۸٫۱۹ متر
۴ـ جودیت‌لندوای‌از مجارستان ـ۱۷٫۷۸ متر
۵ـ زناته‌وی ازآلمان شرقی ـ۱۷٫۷۲ متر
۶ـ ایوانکا چریستف از بلغارستان ـ۱۷٫۲۵ متر

۴×۴۰۰ متر مردان

۱ـ امریکا (وینسنت ماتیوز ، رونالدفریمن ،لاری جیمز، لی‌ایوانس) ـ۲دقیقه و۵۶٫۱ ثانیه ، رکورد تازه جهان و المپیك
۲ـ کنیا ـ۲ دقیقه و ۵۹٫۶ ثانیه
۳ـ آلمان غربی ـ۳ دقیقه و ۵ دهم ثانیه
۴ـ لهستان ـ ۳ دقیقه‌و ۵ دهم ثانیه
۵ـ انگلستان ـ۳ دقیقه و۱٫۲ ثانیه
۶ـ ترینیداد ـ۳ دقیقه و ۴٫۵ ثانیه

رده‌بندی مدالهای دوومیدانی تاپایان‌مسابقات دیروز

	طلا	نقره	برنز
۱ـ امریکا	۱۵	۶	۷
۲ـ کنیا	۳	۴	۱
۳ـ شوروی	۳	۲	۸
۴ـ استرالیا	۲	۳	۱
۵ـ آلمان شرقی	۲		۳ ۱
۶ـ رومانی	۲	۲	ـ

شنا

۲۰۰ متر مختلط مردان

۱ـ چارلز هیکوکس ، امریکابارکورد ۲٫۱۲دقیقه برنده مدال‌طلا ، رکورد تازه‌المپیك
۲ـ گرگوری بوکینگهام ، امریکا بازمان ۲٫۱۳دقیقه
۳ـ جان‌فریس ، امریکا بازمان ۲دقیقه‌و۱۳٫۳ ثانیه
۴ـ جان‌بلی‌بازمان ۲دقیقه‌و۱۳٫۲ ثانیه
۵ـ جورج‌اسمیت ، کانادابازمان ۲دقیقه‌و۱۵٫۹ ثانیه
۶ـ جان جیلشریست از کانادابازمان ۲دقیقه و۱۶٫۶ ثانیه .

۴۰۰ متر شنای آزاد زنان

۱ـ دبی‌مایر ، امریکا ـ۴دقیقه و۳۱٫۸ ثانیه (رکورد تازه‌المپیك)
۲ـ لیندا گوستاوسون ، امریکا ـ ۴دقیقه‌و ۳۲٫۵ ثانیه
۳ـ کارن‌موراس ، استرالیا ـ ۴دقیقه و۳۷ ثانیه
۴ـ پام‌کراس ، امریکا ـ۳دقیقه‌و۳۷٫۲ ثانیه
۵ـ وورویك‌وتزکو ، آلمان شرقی ـ ۴دقیقه و۴۰٫۲ ثانیه
۶ـ ماریت‌رامیرز ، مکزیك ـ ۴دقیقه و ۴۲٫۲ ثانیه

شنای ۱۰۰ متر پروانه بانوان

۱ـ لینت‌مك‌کلمانت ، استرالیا ـ یکدقیقه و ۵٫۵ ثانیه. بهترین رکورد دنیا یك‌دقیقه و ۴٫۵ ثانیه که بوسیله آداکوك‌هلندی درسال ۱۹۶۵ بدست آمده بهترین رکورد المپیك یکدقیقه و ۴٫۷ ثانیه‌است که در المپیك ۶۴ توسط شارون استودر امریکائی بدست آمد .
۲ـ الی‌دانیل ، امریکا ـ یك‌دقیقه‌و۵٫۸ ثانیه
۳ـ سوزی شیلدز،امریکا ـ یك‌دقیقه و۶٫۲ ثانیه
۴ـ آداکوك ، هلند ـ یك‌دقیقه و ۶٫۲ ثانیه
۵ـ آندرآگیارماتی ، مجارستان ـ یك‌دقیقه و۶٫۸ ثانیه
۶ـ هایك‌هوستد ، آلمان غربی ـ یك‌دقیقه و ۶٫۹ ثانیه

۴×۲۰۰ متر آزاد تیمی

۱ـ امریکا(جان‌نلسون، س.ردیچ،مارك‌اسپتیز ،دان شولاندر) ـ ۲دقیقه و ۳٫۵۲ ثانیه
۲ـ استرالیا ـ ۷دقیقه و ۷٫۵۳ ثانیه
۳ـ شوروی ـ۸دقیقه و ۶ ثانیه
۴ـ کانادا ـ ۸دقیقه و ۳٫۲ ثانیه
۵ـ فرانسه ـ ۸دقیقه و ۴ ثانیه
۶ـ آلمان غربی ـ۸دقیقه ۴٫۳ ثانیه

۱۰۰ متر شنای پروانه مردان

۱ـ داگلاس‌راسل ، امریکا ـ ۵۵٫۹ ثانیه (مساوی رکوردالمپیك) بهترین رکورد دنیا بمقدار ۵۵٫۶ ثانیه متعلق به‌مارك اسپتیز امریکائی است که درهمین سال جاری‌بدست آمده است .
۲ـ مارك‌اسپتیز ، امریکا ـ ۵۶٫۴ ثانیه
۳ـ روس‌ولز ، امریکا ـ ۵۷٫۲ ثانیه
۴ـ ولادیمیرماشیلوف ، شوروی ـ۵۸٫۱ ثانیه
۵ـ ساتوشی‌مارویا ، ژاپن ـ ۵۸٫۶ ثانیه
۶ـ یوری‌سوزتالدف ، شوروی ـ ۵۸٫۸ ثانیه

فوتبال

سرانجام مسابقات مقدماتی فوتبال المپیك که در چهار گروه مقدماتی انجام میشد بپایان رسید و هشت تیم ، مجارستان ، اسرائیل ، بلغارستان و گواتمالا ، ژاپن‌و فرانسه ، مکزیك و اسپانیا بترتیب از چهار گروه مقدماتی بدور یك هشتم نهائی بازیها راه یافتند .

مسابقات این دوره را ، این هشت تیم باین توتیب باهم برگزار کردند .

ژاپن ـ فرانسه
مکزیك ـ اسپانیا
مجارستان ـ گواتمالا
بلغارستان ـ اسرائیل

درمسابقه اول بین ژاپن و فرانسه که در استادیوم زاتك مکزیکو انجام شد ، ژاپن با پیروزی بر فرانسه تنها تیم آسیائی بودکه توانست بدور نیمه نهائی بازیها راه یابد .

نتیجه‌این‌مسابقه (۱ـ۳) بسود ژاپن بود .

در استادیوم پوئبلا ، مکزیك تیم میهماندار بازیها، در برابر اسپانیا که یکی از امید های مدال بشمارمیرفت ۰ ـ ۲ پیروز شد ، در حالیکه وقت اول مسابقه را هم (۰ ـ ۱) برده بود .

در استادیوم ، گوادالاجارا ، مجارستان صاحب مدال طلای المپیك قبل که از عنوان قهرمانی خود دفاع می کند در برابر گواتمالا طی یك بازی سخت و زجردهنده (۰ ـ ۱) پیروز شد .

در حالیکه سه تیم فینالیست دوره نیمه نهائی معلوم شده بودند ، دو تیم اسرائیل و بلغارستان در برابر هم در استادیوم لئون تبرد را آغاز کردند .

اسرائیلی ها در برابر بلغارستان ، تمام آنچه را که قادر بودند انجام دادند چون در دقیقه پنجم بازی بلغارستان صاحب یك گل شده بود و باهمین یك گل تا یکدقیقه پایان مسابقه پیروز بود . ولی اشپیگلر ستاره بزرك اسرائیلی در دقیقه ۸۹ ، امید مجاد ها را برای پیروزی به یاس تبدیل کرد ، چون گل او در این لحظه نتیجه مسابقه را (۱ـ ۱) پایان داد برای اخذ نتیجه سی دقیقه بوقت مسابقه اضافه گردید .

در وقت اضافی هیچیك از دو تیم کاری از پیش نبردند و در پایان ۱۲۰ دقیقه باز هم نتیجه همان (۱ـ۱) مساوی بود و د راینجا بنابر نظر داور فرانسوی مسابقه بحکم قرعه برنده می بایست شناخته شود .

و زمانیکه سکه قرعه از هوا به پائین رسید ، بلغارستان خود را در کنار سه تیم دیگر دور نیمه‌نهائی، مکزیك ، مجارستان و ژاپن در دور بعد یافت .

بین مسابقات دور یك هشتم نهائی و یك چهارم نهائی یکروز فاصله خواهد بود و فردا ، چهار تیم نیمه‌ـ نهائی باین ترتیب در برابر هم مسابقه خواهند داد . مجارستان با ژاپن و مکزیك با بلغارستان .

والیبال

درآخرین‌مسابقات والیبال مردان دو بازیهای المپیك تیم بلژیك (۲ـ۳) برمکزیك پیروز شد . تیم مکزیك‌تاکنون حتی یك برد هم نداشته است .

در مسابقه دوم ، آلمان شرقی براحتی (۰ ـ ۳)به آمریکا غلبه کرد و آلمان با این پیروزی امتیازات خود را در جدول مسابقات با تیم امریکا مساوی‌نمود .

حساس ترین مسابقه دیروز را دو تیم شوروی وژاپن برگزار کردند . شوروییها که قبلا در یك دیدار پرهیجان مغلوب آمریکائیها شده و صاحب یك شکست بودند ، در مسابقه دیروز ، ژاپن را صاحب اولین شکست خود در بازیهای المپیك نمودند . نتیجه مسابقه این دو تیم (۱ـ۳) تمام شد و نتایج تیمها از این قرار بود . ۴ـ۱۵، ۱۵ـ۱۳، ۱۵ ـ ۹ و ۱۵ ـ ۱۳

اکنون در حالیکه پنج روز دیگر از مسابقات والیبال مردان باقیست جدول رده‌بندی تیمها از این قرار است، در حالیکه تیم چکسلواکی پیروزمندانه با پنج برد از پنج مسابقه خود بدون شکست در صدر قرار دارد .

نمایندگان انجمنهای شهر بحضور شاهنشاه شرفیاب میشوند

خبرهای روز

بازدید شاهنشاه از تاسیسات نفتی «لاوان»

امروز از آبادان کسب اطلاع شد که شاهنشاه آریامهر در نیمه اول آبان ماه بمنظور افتتاح و بازدید از تاسیسات «نفتی» جزیره «لاوان» باین منطقه تشریف‌فرما خواهند شد.

گزارش خبرنگار ما در آبادان حاکیست: ساکنین جزیره «لاوان» و کارکنان شرکت نفت این منطقه از هم‌اکنون با اشتیاق زایدالوصفی درانتظار موکب ملوکانه می باشند و خود را برای استقبال از معظم‌له آماده میکنند.

کمک به زلزله زدگان

بامداد امروز نمایندگان شرکت سهامی کلاک که برای انجام کار های اطمینان وسرزیر، آبی معادل باتفاق سناتور دکتر عباس نفیسی دبیر کل جمعیت شیروخورشید سرخ ایران در دفتر آقای جعفر شریف امامی رئیس مجلس سنا و نایب رئیس جمعیت شیرو خورشید سرخ ایران حضور یافتند و پس از ابراز همدردی و تاسف از حادثه زلزله خراسان، چکی به مبلغ پنج هزار دلار برای کمک به آسیب دیدگان زلزله خراسان تقدیم کردند.

درانجمن بین‌المللی قلم

آقای «نذر محمد راشد»، رئیس اداره اطلاعات سازمان ملل متحد در ایران ساعت پنج‌ونیم بعد ازظهر امروز در انجمن بین‌المللی قلم بمناسبت آغاز بیست‌وسومین سال فعالیت‌های سازمان ملل‌متحد وتحت عنوان «نقش ایران دراین فعالیت‌ها» سخنرانی خواهد کرد.

آقای راشد از شعرا و شخصیت‌های معروف ادبی پاکستان است وبزبان فارسی آشنائی دارد.

روش جدید تعلیم ریاضیات در دبیرستانها تدریس میشود

بدنبال تصمیم وزارت آموزش وپرورش درمورد تغییر روش تدریس ریاضیات دبیرستانها امروز اطلاع یافتیم که تدریس روش جدید ریاضیات با همکاری چند تن ازدبیرانی که برای آشنائی با روش های جدیدریاضیات بامریکا رفته بودند در چنددبیرستان تهران بطور آزمایشی آغاز شد، روش جدید مدت ۵ تا ۶ ماه بطور آزمایشی اجرا خواهد شد و سپس برای انجام بررسی نهائی یکی از استادان امریکائی بایران خواهد آمد تابعد ازمطالعات کافی روش جدید تدریس ریاضیات در کلیه دبیرستانهای کشور به مرحله عمل در آید.

بازگشت

آقای مهدی نراقی رئیس اداره ثبت شرکتها و مالکیت صنعتی که بیست روز پیش به نمایندگی وزارت دادگستری برای شرکت در کنفرانسهای مربوط به اتحادیه پاریس برای حمایت مالکیت صنعتی در ژنو و لوکارنو رفته بود، به تهران بازگشت.

آقای نراقی در کنفرانس سیاسی لوکارنو موافقت نامه مخصوص طبقه بندی بین‌المللی اشکالو ترسیمات صنعتی را طبق اختیار نامه‌ای که داشت، بعنوان رئیس هیئت نمایندگی ایران امضاء کرد.

ارزش معاملاتی شبیه قیمت منطقه‌ای میباشد

وزارت دارائی دستورالعملی درمورد «اوزش معاملاتی» زمین برای کمیسیون مربوطه تهیه کرد، که بموجب آن تهران به ده ها منطقه مالیاتی تقسیم خواهد شد و در هر منطقه براساس مرغوبیت اراضی و مستغلات، قیمت معینی تعیین میگردد.

کمیسیون بعد از دریافت این دستورالعمل باید ارزش معاملاتی نقاط مختلف تهران را آغاز کند. برای تسریع کار، اداره خدمات مالیاتی کادر های نقشه بردار خود رادر اختیار کمیسیون قرار خواهد داد. کمیسیون با این کادر ها و وسایل دیگر که دراختیارش قرار میگیرد، مناطق مختلف تهران را تقسیم‌بندی کرده و بعد از نظر ارزش موردبررسی قرار میدهد.

دفترچه ارزش معاملاتی براساس تقسیمات حوزه مالیاتی تدوین می‌گردد بطوریکه مودی هر حوزه قادر است با مراجعه به دفتر مذکور ارزش زمین یا مستغل خود را تعیین نماید مالیات معاملات این زمین براساس همین ارزش‌معاملاتی محاسبه وپرداخت خواهد شد.

کاپیتان کشتی روسی در نوشهر درگذشت

یك کاپیتان چهل ودوساله روسی بنام «اوختاویسیف» که با کشتی تجارتی بنام «پاولیك مورزوف» جهت تخلیه کالاهای تجارتی به‌نوشهر وارد شده بود در داخل کشتی مذکور بعلت سکته قلبی درگذشت.

شرفیابی بحضور شهبانو

ظهر امروز سناتور آشتیانی‌مدیر عامل سازمان شاهنشاهی خدمات اجتماعی بحضورعلیاحضرت شهبانو شرفیاب شد و چکی به مبلغ ۳۰ میلیون و ۷۴ هزار و ۵۰ ریال وپنجاه دینار تقدیم کرد.

مبلغ این چك از محل فروش بلیطهای فوق‌العاده بخت آزمائی به نفع زلزله زدگان حاصل شده‌و منحصرا بمصرف نگهداری کودکان بی‌سرپرست حادثه زلزله‌خراسان میرسد.

علیاحضرت شهبانو از کمکهای مردم‌واقدامات سازمان شاهنشاهی برای‌جمع آوری کمك برای‌زلزله‌زدگان تقدیر فرمودند.

نخست‌وزیر در مدرسه کرولالها

ساعت هشت ونیم‌صبح امروز آقای نخست وزیر از مدرسه کرو لالها دیدن کرد ومدتی شاهد تعلیم و تدریس به دانش آموزان کرولال بود. آقای نخست‌وزیر از خدمات مسئولین و معلمین مدرسه قدردانی کرد دانش آموزان با تکان دادن دست و ایما و اشاره که طرزصحبت کردن آنهاست، از حضور نخست وزیر تشکر نمودند و نخست‌وزیرهم در موقع برگشت بدون حرف زدن وبا حرکت و اشاره دست از دانش آموزان خداحافظی کرد.

ترافیك شهر با خط کشی هدایت میشود

شهرداری امروز اعلام داشت که در میدان ها و معابر پررفت‌وآمد تهران و بمنظور ایجاد تسهیلاتی در امر ترافیك طرح های اصلاحی‌اجرا میگردد. این طرحها در چهارراه‌ها و تقاطع ها اجرا میشود و وسیله خط کشی‌ترافیك‌شهر هدایت‌خواهد شد.

تشکیل دومین دوره آموزش

دومین دوره کارآموزی کارگران صنایع شیر کشورطبق برنامه مشترك فائو ووزارت تولیدات کشاورزی و مواد مصرفی در محل کارخانه شیر پاستوریزه تهران تشکیل گردید کارآموزان از بین کارکنان کارخانجات شیر کشورانتخاب میشوند وبمدت شش هفته اصول کشوری و عملی مربوط به صنعت شیر رازیر نظر کارشناسان داخلی و خارجی فرا خواهند گرفت.

موتورسیکلت اداره راهنمائی آتش گرفت

مقارن ساعت ۸ بعداز ظهر روز گذشته هنگامی که موتورسیکلت شماره ۴۶۲ برانندگی ستوان یکم شیرافکن افسر اداره راهنمائی و رانندگی در حوالی سه‌راه «پاریزی» جاده قدیم شمیران حرکت میکرد با اتومبیلی که از خیابان فرعی وارد اصلی میشد تصادف کرد.

گزارش خبرنگار ما در شمیران حاکیست: دراین واقعه موتورسیکلت آتش گرفت و بکلی سوخت و به اتومبیل سواری نیز خساراتی وارد آمد.

۲ میلیون و ۸۵۰ هزار تومان برای دو عدد تمبر

نیویورك رویتر ـ امروز دو تمبر قدیمی متعلق به زمان ملکه ویکتوریا به مبلغ دو میلیون و هشتصد و پنجاه هزار تومان‌بفروش رفت.

این بزرگترین رقم‌پولی است که تاکنون برای یك تمبر قدیمی پرداخت شده است.

منابع مطلع اعلام کردند:
قطع بمباران ویتنام شمالی قطعی است

سایگون ـ خبرگزاری فرانسه ـ رویتر ـ امروز در سایگون گفته شد که قطع بمباران ویتنام شمالی قطعی است و احتمالا تا ۴۸ ساعت دیگر پرزیدنت جانسون خبر آنرا اعلام خواهد کرد.

قراراست جانسون بزودی یك کنفرانس مطبوعاتی مهم تشکیل دهد. آخرین گزارش هاازویتنام جنوبی حاکی است که در جبهه‌های جنگ ویتنام جنوبی همچنان آرامش برقرار است.

جبهه آزادی بخش ویتنام امروز اعلام داشت اگر امریکا بمباران ویتنام شمالی‌رابدون قیدو شرط قطع نکند مذاکرات صلح پاریس به نتیجه نخواهد رسید.

ویت کنگها ضمن تفسیری که‌از طریق خبرگزاری ویتنام شمالی پخش کردند خاطرنشان ساختند که امریکا باید جبهه آزادی بخش ویتنام رارسما بشناسد و برای برقراری صلح درویتنام بانمایندگان جبهه مذاکره کند.

---

* معاون وزارت کشور در کنفرانس آموزش گفت: شهرها باید بصورت ویترین های زیبائی درآیند

* اشکال عمده شهرداریها تادر اضافی و تحمیلی است

شاهنشاه آریامهر ساعت ۳ و ۳۰ دقیقه بعد از ظهر فردا بیش‌از یك هزار نفر از اعضای کنفرانس نمایندگان انجمن های شهر حزب ایران نوین‌رادر کاخ سعد آباد حضور می پذیرند.

دومین جلسه کنفرانس نمایندگان انجمنهای شهر ساعت چهار بعدازـ ظهر در محل باشگاه کارکنان وزارت کار و امور اجتماعی تشکیل گردید.

در این‌جلسه آقای نصراله‌سبزواری بعنوان اولین سخنران در باره وظائف و اختیارات انجمن شهر صحبت کرد و طی آن گفت: بطوریکه اطلاع دارید شهرداری از دو واحد تشکیل شده است یکی اداره شهرداری که در حکم قوه مجریه و دیگری انجمن شهر که در حکم قوه مقننه است اگر اعضای انجمن شهر با یکدیگر هماهنگی داشته باشند باوحدت نظر میتوانند در ظرف مدت کوتاهی منشاء بزرگترین خدمات بجامعه شهر خود شوند.

* بانك عمران شهری

سپس آقای مصطفی الموتی ضمن بیان مطالبی گفت: اکنون وضع عمرانی شهرها کاملا مشخص است و در برنامه چهارم رقم‌قابل توجهی به‌نوسازی شهرهاوروستاها اختصاص داده شده است.

بهمین دلیل بانك یا صندوقی بنام «عمران شهری» بوجود آمده است که در این صندوق رقم قابل توجهی سرمایه گذاری‌میشود واین اعتبار نیز منحصرا به‌مصرف نوسازی خواهد رسید و آندسته‌از شهرداری‌ها که از جهت درآمد ضعیف هستند، از طرحهای‌طویل‌المدت این صندوق برای اجرای پروژه‌های نوسازی خود می‌توانند استفاده نمایند.

جلسه دوم کنفرانس آموزشی نمایندگان انجمنهای شهر ساعت ۶ بعدازظهر پایان یافت.

* جلسه امروز

سومین‌جلسه کنفرانس آموزش نمایندگان انجمنهای شهر، عضو حزب ایران نوین در ساعت ۹ صبح امروز در باشگاه وزارت کار تشکیل گردید. ریاست این کنفرانس را سناتور سرتیپ صفاری بعهده‌داشت

آقای شهمیرزادی معاون‌وزارت کشور بعنوان اولین سخنران‌جلسه کنفرانس پیرامون روابط انجمن شهر و شهرداری با وزارت کشور و وظائف وزارت کشور در مقابل شهر و شهرداری سخنانی ایراد نمود و ضمن اشاره به بیانات شاهنشاه آریا مهر بهنگام‌شرفیابی شهرداران و روسای انجمن شهر مراکز استانها در ۲۹ آذر ۱۳۳۷ اشاره کرد و گفت: بیائیم‌ترتیبی بدهیم که در اجرای انقلابی که به ابتکار شاهنشاه آریا مهر درتمام شئون زندگی ملت بوجود آمده شهرها بصورت ویترین های زیبائی درآید که نمودار پیشرفت و تعالی مملکت پرده‌وهر تازه‌وارداحساس کند که در طول‌مدت‌زمان کوتاهی، انقلابی عظیم در ایران عزیز بوجود آمده است.

سپس آقایان تبریزی، راسخ و صدر پیرامون امور اداری و مالی شهرداری ها سخنرانی هائی ایراد کردند.

ضیافت نخست‌وزیر

ساعت هشت‌ونیم بعدازظهر امروز از طرف آقای هویدا نخست وزیر ضیافتی بافتخار خانم ها و آقایان شرکت کننده در کنگره در هتل ونك برپا میشود و جمعی از اعضای کابینه و مقامات عالیرتبه دولتی در این ضیافت شرکت دارند.

کمیته هماهنگی کنفرانس شرکتهای عضو اوپك

کمیته هم‌آهنگی شرکت های ملی نفت عضو اوپك که امروز درشرکت ملی نفت افتتاح شد.

صبح امروز کمیته هم آهنگی کنفرانس شرکتهای ملی نفت‌عضو اوپك درساختمان‌شرکت ملی نفت تشکیل شد..

آقای رضا فلاح عضوهیئت‌مدیره شرکت ملی نفت طی بیاناتی اظهار داشت:

نکته‌ایکه در اینجا بایدتاکید کرد اشتیاق فراوانی است که هریك از شرکتهای ملی نفت نشان میدهند تاواحد مستقلی در سطح بین‌المللی باشند. با توجه به پیشرفتهای سریعی که کشورهای عضو در زمینه اقتصادی نموده‌اند. این آرمانی منطقی و موجه است در این جلسه آقایان حسن‌ایزدی، قطب سجادی و محمد علی جعفری کارشناسان شرکت ملی نفت از طرف ایران شرکت کردند. این کمیته در ظرف امروز و فردا دستور جلسات و مسائل‌قابل‌طرح‌در کنفرانس را تعیین خواهد کرد.

سومین اجلاسیه شرکتهای ملی نفت کشورهای عضو اوپك صبح‌روز یکشنبه پنجم آبان با نطق آقای دکتر منوچهر اقبال رئیس هیئت مدیره و مدیرعامل‌شرکت ملی‌نفت آغاز بکار خواهد کرد.

هدف شرکتهای ملی نفت هم‌آهنگی در کارهای بین‌المللی و تبادل نظر و اطلاعات در امور سازمانی و تشکیلاتی شرکتها ودر صورت لزوم کمك و مساعدت کارشناسان نفتی از یك کشور به کشور دیگر میباشد. اعضای‌هیئت نمایندگی ایران که بریاست آقای دکتر اقبال در کنفرانس شرکت میکند بشرح زیر است:

آقایان رضا فلاح، حسن‌ایزدی قطب سجادی، محمدعلی جعفری ازشرکت ملی نفت ایران و آقای منصوری مدیر کل نفت وزارت دارائی.

پروفسور پویان درمراسم سلام مبعث معروض داشت:
دانشگاه ملی بموازات پیشرفتهای علمی جوانان را بوظایف دینی آشنا میسازد

در مراسم سلام عید سعید مبعث که در کاخ گلستان در پیشگاه شاهنشاه آریامهر برگزار گردید در برابر صف استادان دانشگاه ملی آقای پروفسور پویان رئیس‌این دانشگاه عید بزرگ اسلامی‌را بدین شرح به پیشگاه همایونی تبریك گفت:

شاهنشاها ...

از پیشگاه مبارك اجازه میخواهد عید فرخنده و جشن بزرگ‌مذهبی، بعثت پیغمبر اسلام را، از طرف استادان و دانشجویان و کارکنان دانشگاه ملی ایران و خود چاکر به‌آستان مبارك، تبریك عرض نمایم.

برای ملت مسلمان ایران مایه بسی غرور و مباهات است، که از وجود رهبر خردمندی برخوردار است، که ذات مبارکش، به روح‌و حقیقت‌دین اسلام ایمان کامل داشته و انقلاب عظیم تاریخی خودرا، بر مبانی تعلیمات عالیه اصول مقدس‌این دین مبین، پایه‌گذاری فرموده‌اند ودر سایه همین معتقدات و اندیشه‌های بلند شاهنشاه محبوب‌است، که ملت ایران با افتخار و سربلندی، در راه پیروزی و پیشرفت گام بر میدارد.

بعثت پیغمبر اسلام چنانکه‌خود فرمود (برای اشاعه و گسترش‌مکارم اخلاق بود)، و این همان هدفی است که شاهنشاه عظیم‌الشان ما، با تشکیل «لژیون خدمتگذاران بشر» مشعل رهبری آنرا در دست دارند.

رجاء واثق‌دارد که به پیروی از رهبر تاجدار خود دانشگاهیان‌ایران به موازات پیشرفتهای‌علمی‌وتحقیقی، بتوانند جوانان را به روح و حقایق تعلیمات عالیه اسلامی نیز آشنا ساخته ووظایف دینی را که :حب شاه ووطن، خدمت بعالم بشریت‌و رسیدن بفضائل اخلاقی وآرمانهای معنوی انسانی است، فراموش نکنند وچاکر نیز آرزومند است، سعادت‌و توفیق داشته باشد، که یکی از سربازان این راه و هدف مقدس بشمار آید.

بگفته خواجه شیراز:

همتم، بدرقه‌ی راه کن ای‌طایر قدس
که دراز است ره مقصد و من‌نو سفرم

زلزله حرکت قطار تهران ـ خرمشهر را متوقف کرد

راه‌آهن دولتی اعلام داشت که در منطقه کوهستانی لرستان «ایستگاههای تنك هفت و تنك پنج» زلزله شدیدی حادث شده و موجب غلطیدن سنگهای‌زیادی از کوه بروی خط و حریم‌راه آهن گردیده است.

توقف قطارها

وقوع این حادثه که دیشب اتفاق افتاد، در مدت بسیار کوتاهی بوسیله ماموران راه‌آهن به مرکز کنترل حرکت قطارها مخابره شد و مامور کنترل فورا مراتب را به سرپرستی ایستگاه راه‌آهن دولتی تنك هفت اطلاع داد و دستور توقف داد آنگاه ماموران و مهندسان خط بازرسی پلها و تونلها را شروع کرده و پس ازدو ساعت بازرسی و اطلاع از سلامت پلها و خط به قطارها اجازه‌حرکت داده شده است.

خبرنگار اطلاعات در اهواز می‌نویسد:

بعلت وقوع زمین لرزه شدیدی که ساعت چهار بامداد امروز در منطقه بین سپیددشت، اندیمشك رویداد قطار مسافری سریع‌السیر تهران ـ خرمشهر با دو ساعت تاخیر وارد اهواز شد.

دوسرپاسبان دیشب در تهران کشته شدند

دیشب دومامور پلیس هنگام انجام وظیفه‌شهید شدند قاتل ابتدا یك سرپاسبان رابه ضرب چاقو بقتل می رساند و سپس با سلاح کمری وی سرپاسبان دیگری‌راکه به‌محل آمده‌بود از پا در می آورد. سخنگوی شهربانی کل کشور ماجرای‌دیشب‌را چنین شرح داده‌است.

درحدود ساعت ۲ صبح امروز سرپاسبان یکم اسحقی مامور کلانتری بخش ۱۱ ضمن‌انجام‌وظیفه بشخصی‌که با وضع مشکوکی از خیابان محمدی ـ کوچه فردانش عبور می کرده مظنون می شود به محض‌اینکه سرپاسبان نامبرده‌بوی نزدیك می گردد وی بطورناگهانی با چاقوئی به سرپاسبان اسحقی حمله وبا چند ضربه کاری سرپاسبان مذکوررا از پادر می آوردو اسلحه اورا برمی دارد و تیری نیز بوی شلیك می کند با بلند شدن صدای تیر سرپاسبان سوم عزیزی که باموتوسیکلت مشغول گشت بوده‌به محل واقعه حاضر می‌شودو قبل از اینکه بتواند موقعیت خود رادر مقابل ضارب توجیه کند ضارب‌ازتاریکی شب استفاده‌کرده بااسلحه بسرپاسبان سوم عزیزی نیز تیراندازی واورا هم از پادر می‌آورد.

فرار

دراین موقع عده‌ای از مردم‌برای همکاری با سرپاسبان مذکور در آن نقطه جمع می شوند ولی‌ضارب مردم‌را نیز با اسلحه تهدید وبرای فرار از دیوار یك باغ ۳۰ هزارمتری که در آن نقطه وجود داشته بالا میرودوخودرا بداخل باغ پرت‌می‌کند عده‌ای از ماموربن کلانتری ۱۱ که از جریان اطلاع حاصل کرده بودند در تعقیب ضارب وارد باغ می شوند ضارب کمینگاهی‌را در باغ‌برای خود انتخاب و نسبت به ماموران شروع به تیراندازی می کند.

ماموران پلیس اطراف ضارب‌را محاصره و تصمیم می گیرند وی رازنده دستگیر کنند اما وی‌با دو اسلحه ایکه بعدا معلوم شد اسلحه دوم نیز متعلق بسرپاسبان سوم عزیزی بوده بطرف ماموربن شروع به تیراندازی می کند.

تیراندازی ماموران

چون‌دراین موقع عده‌ای ازساکنان اطراف باغ چراغهای دستی‌خود را برای‌اطلاع‌از کیفیت تیراندازی به‌باغ می اندازند ضارب بسوی ساکنان اطراف باغ نیز شروع‌به تیراندازی می کند. ماموران که می بینند نه تنها جان‌خودشان‌بلکه عده‌ای ازساکنان اطراف باغ نیز در مخاطره قرار گرفته است‌ناچار بطرف ضارب تیراندازی و وی‌راازپادر می آورند.

چون ضارب وسرپاسبان مذکور هردو دراین واقعه‌ازپادرآمدند‌برای کشف علت ایجاد سوء ظن اولیه سرپاسبان نسبت‌به ضارب تحقیقات در جریان‌است و نتیجه بعدا‌باطلاع عموم‌خواهد رسید.

باین ترتیب شب قبل دونفر از ماموران وظیفه شناس پلیس‌قربانی هوسهای تبهکارانه یك جانی خونخوار شدند وبدرجه شهادت رسیدند.

کیف پول پیدا شد

پلیس راه اطلاع داد که سرکار ستوان بهراملوئیان افسر آن اداره ضمن انجام وظیفه در راه تبریز ـ مراغه‌یك کیف محتوی ۲۲ هزارریال وجه نقد پیدا کرده است که‌صاحب آن می تواند برای دریافت کیف خود به پلیس راه مراجعه نماید.

شهرستانیها بهتر درس میخوانند

دانش‌آموزان شهرستانی بهتر از تهرانی‌ها تحصیل میکنند. این مطلب را وزیر آموزش و پرورش امروز بخبرنگار ما اظهار داشت و اضافه کرد که چون شهرستانی‌ها سرگرمی و امکانات متعدد دیگررا در اختیار ندارند توجه بیشتری‌به کار تحصیلی مبذول میدارند و موفقیت آنان در تحصیل بیشتر از دانش‌آموزان تهرانی است.

خانم فرخ رو پارسای گفت: بنظر من اگر قرار باشد سطح معلومات دانش‌آموزان در سراسر کشور یکنواخت شودباید سطح معلومات دانش‌آموزان تهران را با شهرستانی ها برابر کرد من‌درست مخالف این عقیده هستم که دانش‌آموزان تهرانی اطلاعات بیشتری نسبت به شهرستانی ها دارند.

وزیر آموزش و پرورش اضافه کرد که بطور کلی برای یکنواخت کردن‌سطح اطلاعات دانش آموزان سراسر کشور پیش‌بینی هائی در طرح نوین آموزش و پرورش شده است، و علاوه بر این کار استعداد دانش‌آموزان نیز مورد بررسی‌قرار میگیرد تا دانشگاهها نیز بتوانند مستعدترین افراد را انتخاب کنند

خانم دکتر پارسای در مورد لغو کنکور دانشگاهها گفت: قوای شاگرد را با یك امتحان چندساعته نمی‌توان تشخیص داد بلکه باید استعداد افراد از نظر هوش وفکر و موارد ضروری دیگر موردبررسی قرار گرفته شود. البته این کار باتوجه به سوابق تحصیلات افراد در دوره متوسطه امکان‌پذیر است ولی در بعضی از موارد نیز اتفاق میافتد که عده‌ای از دانش‌آموزان استعداد خود را در سنین ۱۵ و ۱۶ سالگی نشان میدهند که این موضوع نیز خودقابل‌بررسی است.

بانك «داد» تأسیس میشود

بانك اعتبار تعاونی جدیدی به نام بانك «داد» در تهران تاسیس می‌شود.

سرمایه این بانك از طریق فروش سهم به ۱۳۰۰ وکیل و ۱۲۰۰ قاضی دادگستری وهمچنین ۳۰۰ سردفتر تامین‌خواهد شد.

اساسنامه و آئین نامه این بانك از بانکهای مشابه در کشور های سوئد و نروژ اقتباس شده و هدف از تشکیل آن رفع گرفتاریهای مالی قضات ووکلای‌دادگستری و سردفتران اسنادرسمی و ایجاد همبستگی واقعی میان‌آنها و تشکیل باشگاه و موسسات تحقیقاتی است. بانك «داد» همچنین پس از تشکیل با دریافت کارمزد مختصری اعتبار کفیل زندانیان رادر مراحل تحقیق جهت آزاد شدن از زندان تضمین خواهد کرد.

* چگونگی تشکیل

خبرنگار ما امروز در باره تشکیل این بانك با آقای دکتر احمد هومن رئیس کانون وکلای دادگستری تماس گرفت. رئیس کانون وکلا که خود مبتکر این طرح است گفت که موضوع تاسیس این بانك و همچنین مقررات جدید مربوط به وکالت تسخیری‌طی عریضه‌ای به پیشگاه ملوکانه تقدیم شده و معظم‌له اوامر لازم را صادر فرموده‌اند و در سلام عید مبعث‌از ملاطفت همایونی در این زمینه اطلاع حاصل کردم.

آقای دکتر هومن در مورد بانك «داد» گفت: در آمد فعلی کانون‌وکلا از فروش پوشه صورت میگیرد، در حالیکه این درآمد برای تامین‌هزینه های کانون از قبیل کمك به ازکار افتاده های کانون و تشکیل یك‌مرکز راهنمائی و ایجاد یك باشگاه بزرك و موسسات تحقیقاتی قضائی کافی نیست و از طرفی درشان و توانائی قاضی و وکیل دادگستری نیست که با نزول سنگین از مراجع مختلف‌وام بگیرد و این عوامل فکر تشکیل بانك «داد» که بصورت تعاونی خواهد بود به میان آورد.

* تضمین کفیل‌ها

ما باتشکیل این بانك خواهیم توانست کارچاق‌کنی را از دادگستری ریشه‌کن کنیم ادر حال حاضر وقتی بازپرس برای متهمی قرار تامین کفیل و یا وثیقه‌صادر میکند اشخاصی بنام کارچاق‌کن هستند که باوسایلی اسنادمالکیت مشکوك بدست آورده‌اند فوراً این کارچاق‌کن‌ها باکسان متهم‌تماس میگیرند و بادریافت مبلغی سند خودرا وثیقه میگذارند متهم نیز دیگر به محکمه مراجعه نمیکندو برای دادگستری دردسر تولید میشود.

دومین نمایشگاه بین المللی
آسیائی ـ تهران ـ ۱۳ مهر
تا دوم آبان ۱۳۴۸
اطلاعیه سازمان نمایشگاههای وزارت اقتصاد

دعوت از صاحبان منازل واطاق‌های مبله

نظر باینکه ازسیزدهم مهرماه تا دوم آبان ماه ۱۳۴۸ نمایشگاه بازرگانی بین‌المللی آسیائی که یکی‌ازبزرگترین نمایشگاه های بازرگانی جهان‌است باپشتیبانی‌سازمان ملل درتهران تشکیل خواهد شد و گروه کثیری از شخصیت های اقتصادی و صاحبان صنایع و بازرگانان عمده از کشورهای آسیا و امریکا و افریقا واقیانوسیه دراین نمایشگاه شرکت‌خواهند جست و بایستی برای ایشان محل اقامت شایسته و مجهزی تامین گردد، سازمان نمایشگاههای وزارت اقتصاد از کلیه خانواده های محترم مقیم تهران که دراین مورد امکان‌همکاری ومعاضدت دارند و میتوانند ازدوماه قبل از تاریخ فوق ویافقط درمدت نمایشگاه خانه مبله یا آپارتمان مبله‌و یا اطاق مبله (بطور دربست و یادرخانه مسکونی خود) دراختیار مدعوین و شرکت کنندگان خارجی بگذارند دعوت مینماید که مستقیما بقسمت اطلاعات سازمان نمایشگاه ها (جنوب هتل هیلتون) مراجعه ووضع‌اماکن و منازلی راکه برای این‌منظور دراختیار دارند تشریح نمایند و چنانچه ترجیح میدهند مهمان یا مهمانانشان از کشور خاص یاگروه خاصی باشند اطلاع دهند تا سازمان نمایشگاه ها بتواند بموقع خود شرکت‌کنندگان خارجی رانزد ایشان راهنمائی کند.

میزبانان محترم باید درنظر داشته باشند که پذیرائی از میهمانان خارجی علاوه براینکه مهمان نوازی ورشد اجتماعی وهمکاری صمیمانه هموطنان را دراهر برگزاری این‌نمایشگاه بین‌المللی نشان‌خواهدداد موجبات آشنائی آنان رابا متخصصین وکارشناسان و صاحبنظران خارجی فراهم خواهد ساخت وضمنا اجاره بهای مناسبی نیز عایدشان خواهدکرد. ازبنگاههای معاملاتی تقاضامیشود ازمراجعه خودداری نمایند.

سازمان نمایشگاههای وزارت اقتصاد

نشانی: خیابان پهلوی ـ جنب هتل هیلتون
تلفن ۸۵۰۲۵۱ ـ ۸۵۰۲۵۰ ـ ۸۵۰۲۴۰ ـ ۸۵۲۲۳۰
۸۵۰۰۶۳ آ ـ ۴۶۳۰۴

تصادف چه‌کارهاکه نمیکند

تیری که در تاریکی رهاشده بود بهدف اصابت کرد!

چهارسال آزگار اسکاتلندیارد در جستجوی مردی بنام «پاسکال‌پو» رئیس یکی از باندهای خطرناك قاچاق مواد مخدر به‌انگلستان بود .

پاسکال برای اینکه به‌چنك ماموران نیفتد بربالای کوهها و قلل مرتفع دهکده «ساردنیا» واقع درجنوب انگلستان پناه برده بود . و چون بامنطقه کوهستانی آشنائی کامل‌داشت دسترسی بوی تقریبا امری محال می‌نمود .

اسکاتلندیارد انگلیس که‌از دسترسی به‌پاسکال‌نومیدگردیده بود قضیه را بدادگاه کشاند و دادگاه ویرا غیابا بجرم رهبری باند و کشتن یك بیگناه‌محکوم کرد . اسکاتلندیارد بازهم‌ازپا ننشست و باگزارش‌هائی که از رفت وآمدهای پنهانی و تماس های وی بااعضای باند بدست آورده بود مطمئن شد که‌پاسکال درنیمه یکی از شب ها بطور پنهانی به‌دهکده آمده بانامزدش «آنژل» ازدواج کرده‌است !

ماموربن همچنین اطلاع یافتند که مراسم عروسی درنیمه شب ودر خفای کامل صورت گرفته و محل برگزاری عروسی نیز فاصله چندانی باپاسگاه پلیس نداشته است .

ماموران اسکاتلندیارد برای چندمین بار به‌تلاش نومیدانه‌ای پرداختند . شبانگاه به دهکده محل برگزاری ریختند امابازپرنده گریزپای ازدام گریخته بود ! ..

ماموربن اطمینان یافتند که‌پاسکال برای دیدن نوعروس هم که شده به دهکده خواهد آمد . بدین منظورتنی چند از زبده‌ترین ماموران خودرا به نگهبانی و کشیك دراطراف دهکده گماردند و نیمه شب چند شب پیش وقتی پاسکال از نهانگاه خودخارج‌شده وبه‌دهکده آمد تاباهمسرش ملاقات کندویرا از هرسوی‌درمحاصره گرفتند.

پاسکال که خودرا درچنگال پلیس اسیردیدنومیدانه به‌تلاش پرداخت و بااسلحه کمری‌خویش چند تیر بطرف ماموربن‌خالی نمود وباز فرار کرد . اما هنگامی که از صخره سخت‌بالا میرفت تابه‌مخفی گاه خود پناه برد مورد هدف قرار گرفت و به اعماق دره سقوط کرد و کشته شد . بعدا ماموریکه‌شلیك کرده بود اقرار کرد که تیر را بطور اتفاقی و بدون هدف‌گیری رها کرده و درمعنی تیری بوده که درتاریکی بهدف اصابت کرده است !...

برای نخستین بار

دادگاه باسومین ازدواج یك مرد موافقت کرد...

در حدود ۹ ماه‌پیش داودیکی از اهالی اردبیل‌دختری بنام شهروز را اغفال کردو باووعده ازدواج‌داد. مدتی گذشت وداود حاضر نشد به‌وعده‌وعیدهای خود جامه عمل بپوشاند . شهروز بدادگاه مراجعه وعلیه داود شکایتی تسلیم دادگاه کرد .

دادگاه داود را احضار کردو اودر محضر دادگاه‌حاضرشد شهروز را رسما عقد کند.دادگاه به‌بررسی وتحقیق‌پرداخت وپی‌برد که داود دوزن دیگرنیزداشته و از هریك از آنها چند بچه دارد .

وضع دشواری پیش آمده بود و دادگاه ناچار دوزن قبلی داود را احضار کردوجریان را باآنها در میان گذارد. وآندو کتبا رضایت دادند که‌شوهرشان سومین زن‌خودرا نیز عقد خود درآورد و باین‌ترتیب برای اولین‌بار در اردبیل دادگاه باسومین ازدواج یك‌مرد حکم موافق صادر نمود.

اردبیل ـ خبرنگاراطلاعات

دومو تورسیکلت سوارکشته شدند

دیروز تانکر نفتکش شماره ۶۵۸۳ برانندگی لئون بهرامچیان، هنگامیکه ازاندیمشك به‌طرف‌اهواز در حرکت‌بوددربین‌راه‌بامو توسیکلت سواری بنام کاظم سنگوری که شخصی بنام خلف اولیس زاده را بر ترك موتور خود سوار کرده بود بشدت تصادف کرد.

شدت تصادف بحدی بود که راننده موتوسیکلت در دم کشته شد و سرنشین دیگر پس از انتقال به بیمارستان جندی‌شاپور اهواز درگذشت و راننده تانکر دستگیر گردید .

کاردان فنی علت حادثه را بی‌احتیاطی راننده تانکر و انحراف بچپ تشخیص داد .

اهواز ـ خبرنگار اطلاعات

مرگ مشکوك راننده واحد

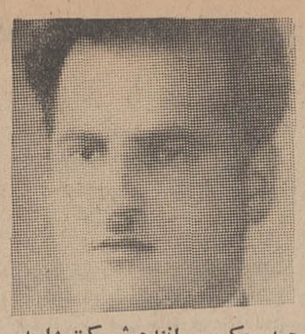

محمد حکیمی راننده شرکت واحد

خلیل متهم پرونده

دیشب محمد حکیمی راننده‌شرکت واحد بمحض ورود به خانه متوجه شد که خلیل نورائی که نسبت دوری با خانواده وی دارد در اطاق نشسته و مشغول خوردن خربزه است . محمد با دیدن این صحنه بشدت ناراحت شده‌با همسرش‌بنای دادو فریاد گذارد .

در این‌هنگام خلیل‌از منزل‌خارج شد و محمد برای اعتراض بدنبال او روان شداما هنوز باخلیل گلاویز نشده بود که ناگهان نقش زمین گردیده وقبل‌ازرسیدن به‌بیمارستان فوت کرد .

خلیل دربازجوئی اظهار داشت که با همسر محمد نسبت خویشاوندی دارم،سال گذشته مبلغ ۱۵۰۰ تومان بعنوان‌قرض به محمد دادم و او میخواست بابت آن بمن سفته بدهد و من آنرا نپذیرفتم . مدتی گذشت و من اخیرا به آن پول احتیاج پیدا کردم .

دیروز بدر خانه محمد رفتم و چون محمد در خانه نبود همسرش تعارف کرد که تا بازگشت وی منتظر باشم . وقتی محمد بخانه آمد تا چشمش بمن افتاد سخت ناراحت شد و بنای دادو فریاد گذارد ،این موضوع مرا ناراحت کرد و از خانه خارج شدم که او بدنبال من آمد و ناگهان بزمین افتاد و درگذشت.

جنازه به پزشك قانونی انتقال یافت تا علت مرك معلوم شود .

دو پرونده جالب ازیك دادگاه خانواده

برای «طلاق» چه بهانه‌ها که نمیگیرند!...

دیروز زن و شوهری بعداز ۵ سال‌زندگی‌مشترك‌زناشوئی بدادگاه ۲۴ خانواده آمده بودند تا از همدیگر جداشوند زن سودابه و مرد مجید نام داشت . و در پاسخ به سئوال رئیس دادگاه که چطور پس‌از ۵ سال زندگی حالا بفکر جدائی افتاده‌اند گفتند که پس از مطالعه و بررسی به این نتیجه رسیده‌اند که‌برای هم ساخته نشده‌اند و ازبرای یکدیگر همسر ایده‌آل نبوده‌اند .

شوهر بدادگاه اطلاع داد که همسر «ایده‌آل» خود را پیدا کرده و زن گفت او نیز شوهر دلخواهش را یافته و چون طرفین حاضر شدند از یکدیگر جدا شوند دادگاه نیز با این جدائی موافقت کرد ورای داد که طلاق بلا‌مانع است .

شکایت دیگری از طرف زن وشوهری پدفتر دادگاه شعبه ۲۴ شهرستان واصل شده بود که در نوع‌خودجالب وبی‌نظیر است . زن که خود را اقدس معرفی میکرد میگفت شوهرم مرد گداصفتی است امسال درحیاط منزلمان‌درخت انگوری بود که بار زیادی داشت ، شوهرم اخطار کرده بود که من و بچه‌هایم حق نداریم بانگورهای درخت‌دست بزنیم . هرروز که از اداره بخانه بازمیگشت مدتی ازوقت خود را صرف شمارش‌خوشه های انگور میکرد تا چیزی کم و کسر نباشد .

دیروزتمام انگورهای درخت‌را چید و آنها را سخاوتمندانه بین همسایه‌هاتقسیم کردلیکن حتی خوشه‌ای از آنرا بدست دختر خودش که ناظر صحنه بود نداد و مراسخت ناراحت نمود و حال بدادگاه‌شکایت کرده‌ام که طلاقم ر ااز این مرد بگیرد .

آقای امیر حجازی رئیس دفتر دادگاه‌پس از تلاش فراوان موفق گردید زن را ازطلاق گرفتن منصرف کند و در ضمن از مرد قول گرفت که سال آینده بار انگور درخت تماما متعلق به بچه‌ها و اهل‌بیت باشد ، شوهر با این پیشنهاد موافقت کرد و زن‌وشوهر دفتر دادگاه راترك گفتند .

هفته هفتم
با موفقیت درسینما
گلدن‌سیتی

بزودی
راجندراکومار
در فیلم
من گناهکارم
آ-۴۶۱۱۲

ازهمین هفته
فردین ـ پوران
درفیلم رنگی
طوفان برفراز پترا

خطر انفجار وحریق خانمانسوز گاز
با دستگاه رگلاتور کنترل گاز از بین رفته است
با نصب یک دستگاه رگلاتور کنترل گاز که فقط ۴۰ تومان هزینه آن میباشد برای همیشه از خطرات احتمالی گاز جلوگیری خواهد شد.
شرکت فنی رگلاتور کنترل گاز
نماینده انحصاری در ایران و خاورمیانه ـ مرکز پخش : تهران امیرآباد شمالی ـ شیراز شرقی تلفن ۶۳۰۲۶۹
نمایندگان فروش در تهران : فروشگاه تعاونی املاك پهلوی فروشگاه بزرك ایران ـ دنیای اثاث خیابان شاه شماره ۵۰۰ وسایر فروشگاه هائی که دارای تابلو مخصوص شرکت میباشند . آ-۴۴۲۶

فلونی اسکواد
FELONY SQUAD
برنامه اهدائی گروه بازرگانی کیانپور
امشب ساعت ۸ ½ بعدازظهر از تلویزیون ایران کانال ۳
خشایار

برنامه آینده سینماهای

رادیوسیتی ـ ادئون
ب.ب. ـ نیاگارا
شش‌هنرمند بین‌المللی در اثری مافوق هیجان ـ شاهکاری بالاتر از عظیم ترین فیلمهای سینمائی.
قهرمانان آردن

باشرکت: فردریک استافورد ـ کوردیو گنز ـ جان ایرلند
هلموت اشتایدر ـ ادولفو چلی ـ دانیلا بیانکی
THE DIRTY HEROES
نه غرش بمب افکنها ، نه عربو تانکهاونه‌آتش خمپاره‌انداز ها قادر نبود «قهرمانان آردن» را از رسیدن به هدف‌خویش بازدارد . آ-۴۵۶۴۶

آتش ـ آتش ـ آتش ـ آتش
شبهای داغ
سینماسکوپ ـ رنگی ـ دوبله بفارسی

آتش ـ آتش ـ آتش ـ

مجالس ترحیم

گروه مهندسین مشاورپارس در نهایت تاسف فوت مرحومه **منورریشار** مادر آقای نادرریشار راباطلاع دوستان و همکاران خود میرساند . مجلس ختم‌مردانه روز پنجشنبه دوم آبانماه از ساعت ۸الی ۱۰ و ختم زنانه از ساعت ۱۰ الی ۱۲ همانروز در خانقاه حضرت صفی‌علیشاه برقرار خواهد بود .

۱ـ۲ آ ـ ۲۳۴۳۱

در نهایت تاسف درگذشت خانم **منورریشار** مادر گرامی شیرمرد ارجمند مهندس نادر ریشار نایب رئیس اول باشگاه لاینز تجریش را باطلاع بستگان و دوستان و اعضای محترم باشگاههای لاینز تهران میرساند . مجلس ختم‌آنمرحومه روز پنجشنبه‌ازساعت ۸الی ۱۰ صبح در خانقاه حضرت صفی‌علیشاه منعقد خواهد بود .

رئیس منطقه ۳۵۴ الف لاینز تهران ـ دکتر اسمعیل اردلان

۱ـ۲ آ ـ ۲۳۴۳۱

بمناسبت درگذشت مرحومه مغفوره **بانومنورریشار** مادر گرامی شیرمردارجمند جناب آقای مهندس‌نادر ریشار مجلس ترحیمی در روز پنجشنبه ۲ آبان‌ازساعت ۸الی ۱۰ مردانه واز ساعت ۱۰تا۱۲ زنانه در خانقاه حضرت صفی‌علیشاه برقرار است . شرکت‌شیرمردان وشیرزنان محترم در این مجلس موجب شادی روح‌آن مرحومه و تسلی خاطر بازماندگان خواهد بود .

رئیس باشگاه لاینز تجریش ـ یحیی‌فتحی

۱ـ۲ آ ـ ۲۳۴۳۱

در نهایت تاسف درگذشت **بانومنورریشار** مادر گرامی جناب آقای مهندس نادر ریشار را باطلاع بستگان و دوستان و اعضای کانون مدیریت‌میرساند. مجلس ترحیم مردانه آنمرحومه روز پنجشنبه ۲ آبان از ساعت ۸الی۱۰ در محل خانقاه حضرت صفی‌علیشاه منعقد خواهد بود .

کانون مدیریت

۱ـ۲ آ ـ ۲۳۴۳۱

موسسه انحصار دخانیات ایران با کمال تاسف درگذشت **بانو منورریشار** مادر آقای خسرو ریشار کارمند عالی‌رتبه دخانیات راباطلاع همکاران ودوستان میرساند . مجلس ترحیم مردانه روز پنجشنبه۲ر۸ر۴۷ از ساعت ۸تا۱۰ صبح در خانقاه صفی‌علیشاه ومجلس زنانه از ساعت ۱۰تا۱۲ همان روز در همان‌محل برگزار خواهد شد .

مدیر کل موسسه انحصار دخانیات‌ایران

آ ـ ۴۶۲۷۲

خانواده‌های : ریشار ، مجلسی ، دفتری ، خزاعی، فسا ، شکوه ، ظهیری ، رفیع ، اخوی ، محتشم‌نوری، بهرامی ، حکیمی ، پروین ، صیرفی تهرانیان ، البرز، مهنا ، مشکوتی ، مالك ، غفاری ، امیرشاهی

باکمال تاسف وتاثر فوت مولمه مرحومه مغفوره سیده‌منورریشار(مجلسی) همسر مرحوم محمد ریشار (منصورالممالك) و مادر گرامی کریم ریشار ـ خسرو ریشار ـ نادر ریشار را باطلاع خویشاوندان ودوستان و آشنایان میرساند . مجلس ترحیم روز پنجشنبه‌دوم آبان‌ماه مردانه از ساعت ۸الی ۱۰ وزنانه از ساعت ۱۰ الی ۱۲ همانروز در محل خانقاه حضرت صفی‌علیشاه منعقد می‌باشد .

۱ـ۲ آ ـ ۲۳۴۳۱

بعموم افراد خانواده های عزادار بویژه‌بازماندگان آنمرحومه مصیبت وارده را تسلیت میدهیم

بانهایت تاسف باطلاع دوستان و آشنایان‌میرساند آقای‌حسین حقجو که‌ازصاحب‌منصبان‌عالیرتبه‌بازنشسته وزارت راه بود در تاریخ ۲۸ر۷ر۴۷ دراهواز بـرحمت ایزدی پیوست . مراسم ختم و هفته دراهواز منعقد میگردد .

سرتیپ قزل‌ایاغ ، شیرزاد اعظمی ، خانواده‌های حقجو ، سیاح ، بدیعی ، خزین ، بهروزی ، کریمیان

آ ـ ۲۳۴۵۷

بانهایت تاسف وتاثر فوت ناگهانی شادروان جناب آقای‌حسین حق‌جو کارمند بازنشسته راه‌آهن را در اهواز درتاریخ ۲۸ر۷ر۴۷ باطلاع دوستان و یاران‌عزیز میرساند . تشکیل مجلس تذکر در تهران بعداًاعلام میشود .

اهواز : روحانیه‌حق‌جو ، محمود حق‌جو ، حسن سیاح ، وجیه‌اله . ایرج ، بحیه . درخشنده ، منیره حق‌جو ، بهرام فردودی ، کرامت ثابتی ، رحمت‌اله بدیعی ، و خانواده خزین

آ ـ ۴۶۲۵۰

بعموم بازماندگان آنمرحوم مصیبت وارده راتسلیت میدهیم

بانهایت تاسف درگذشت ناگهانی **آقای یحیی‌تدین** کارمند عالیرتبه و خدمتگذار صدیق این وزارت را باطلاع عموم میرساند . مجلس ترحیم آن مرحوم از ساعت ۳تاه بعدازظهر روز چهارشنبه (فردا)اول‌آبانماه در مسجد ارك برگزار خواهد شد .

آ ـ ۲۳۴۸۱ وزارت‌راه

بانهایت تاسف فوت ناگهانی **آقای یحیی‌تدین** راباستحضار همکاران ودوستان و آشنایان‌میرساند. مجلس ترحیم مردانه روز چهارشنبه‌اول‌آبان‌ماه(فردا) از ساعت ۳تاه بعدازظهر در مسجد ارك و مجلس‌ختم زنانه در همان ساعت در منزل آنمرحوم خیابان ری آبشار کوچه قاجار برگزار خواهد شد .

بیگم‌تدین ، عصمت‌تدین ، سرهنك‌مهندس‌حسین‌تدین منهدی‌تدین ، دکترحسین تدین،حسن تدین ، عباس تدین ، اکبر رستگار ، حسین کریمی رضا تدین ، احمداخوان ، محموداخوان ، حسن‌فرزدق

آ ـ ۲۳۴۸۱

بعموم بازماندگان آنمرحوم مصیبت وارده‌راتسلیت میدهیم

بانهایت تاسف درگذشت ناگهانی **آقای یحیی‌تدین** کارمند عالیرتبه و خدمتگذار صدیق این وزارت را باطلاع عموم میرساند . مجلس ترحیم آن مرحوم از ساعت ۳تاه بعدازظهر روز چهارشنبه اول آبان‌ماه در مسجد ارك برگزار خواهد شد .

آ ـ ۲۳۴۸۱ وزارت‌راه

بانهایت تاسف فوت ناگهانی **آقای یحیی‌تدین** راباستحضار همکاران ودوستان و آشنایان‌میرساند. مجلس ترحیم مردانه روز چهارشنبه‌اول آبان‌ماه(فردا) از ساعت ۳تاه بعدازظهر در مسجد ارك و مجلس‌ختم زنانه در همان ساعت در منزل آنمرحوم خیابان ری آبشار کوچه قاجار برگزار خواهد شد .

بیگم‌تدین ، عصمت‌تدین ، سرهنك‌مهندس‌حسین‌تدین منهدی‌تدین ، دکترحسین تدین،حسن تدین ، عباس تدین ، اکبر رستگار ، حسین کریمی رضا تدین ، احمداخوان ، محموداخوان ، حسن‌فرزدق

آ ـ ۲۳۴۸۱

بعموم بازماندگان آنمرحوم مصیبت وارده‌راتسلیت میدهیم

باکمال تاسف درگذشت ناگهانی شادروان‌ناصر الهی معاون اداره کل تشکیلات راکه‌ازصاحب‌منصبان تحصیل‌کرده و فعال وزارت کشور بوده و به عارضه سکته قلبی درگذشته‌اند باطلاع میرساند .

مجلس ترحیم آنمرحوم از ساعت ۹تا۱۱ صبح پنجشنبه دوم آبانماه در مسجد مجد برگزارمیگردد.

۱ـ۲ آ ـ ۴۶۳۱۴ وزارت کشور

بدینوسیله فوت ناگهانی **آقای ناصرالهی** همسر بانو فاطمه الهی دبیر دبیرستان پوراندخت تهران‌را باطلاع میرساند . مجلس ترحیم مردانه آن مرحوم‌از ساعت ۹تا۱۱ روز پنجشنبه دوم ابانماه در مسجد مجد و ترحیم زنانه از ساعت ۱۰الی ۱۲ روز چهارشنبه‌اول آبانماه در مسجد صفی‌علیشاه برگزار میشود .

اداره کل بازرسی وزارت آموزش و پرورش

۱ـ۲ آ ـ ۲۳۵۰۱

مدیر و نویسندگان و همکاران مجله سخن

باکمال تاسف مرك نابهنگام مرحوم **ناصر الهی**همکار دیرین خودرا باطلاع عموم میرساند . مجلس ترحیم آن مرحوم روز پنجشنبه دوم آبانماه ۱۳۴۷ از ساعت ۹الی ۱۱ در مسجد مجد منعقد است .

۱ـ۲ آ ـ ۲۳۵۰۳

الباقی‌لله

عموم کارکنان حوزه معاونت طرحها و بررسیهای وزارت کشور تاسف‌وتالم عمیق خودرا بمناسبت فوت ناگهانی شادروان **ناصرالهی** معاون اداره کل‌تشکیلات ابراز داشته واز خداوند متعال صبرجمیل برای کلیه بازماندگان محترم آنمرحوم آرزو مینمایند .

۱ـ۲ آ ـ ۴۶۳۱۸

بانهایت تاسف وتاثر درگذشت ناگهانی همکار عزیزم شادروان **ناصرالهی** راکه در راه هدف‌عالی کار شمع‌زندگانیش خاموش گردیدبه‌بازماندگان‌وبستگان و دوستان ماتمزده‌اش صمیمانه تسلیت میگویم‌مجلس ختم آنمرحوم روز پنجشنبه دوم آبانماه از ساعت۹الی ۱۱ صبح در مسجد مجد منعقد می‌باشد .

پرویز خبیر نیکنام

۱ـ۲ آ ـ ۴۶۳۱۸

بدینوسیله فوت ناگهانی **آقای ناصرالهی** برادر آقای نصرت‌اله الهی رئیس اداره دبیرخانه سازمان ملی‌پیش‌آهنگی را باطلاع دوستان و همکاران‌سازمان ملی پیش‌آهنگی ایران میرساند.مجلس ختم انمرحوم ساعت ۹تا۱۱ روز پنجشنبه دوم آبانماه در مسجدمجد و مجلس ترحیم زنانه روز چهارشنبه اول آبانماه در مسجد صفی‌علیشاه واقع در خیابان خانقاه برگزار میشود .

دکتر حسین بناتی

۱ـ۲ آ ـ ۲۳۵۰۷

دوستان **ناصرالهی** بااندوه فراوان ضمن عرض تسلیت بهمسر داغدیده الهی و فرزندان آن‌مرحوم‌و خانواده الهی باطلاع میرسانند . که مجلس ختم ان مرحوم روز پنجشنبه دوم آبان از ساعت ۹الی ۱۱ در مسجد مجدبرگزار خواهد شد .

آهی ، علی‌مدد ، داداش‌پور ، مجد ، گلسرخی منصف ، نهرانی ، رضادوست ، حسامی ، ریاحی‌زاده، زندپور ، بهنام ، اکبری ، حناچی ، دارابی ، دادور ، سلامی ، فرزانه ، شریفی ، الوند ، شکور ، مشیریان اشتری ، عابدی ، مجیدیان ، بهروش ، کاشانی ، دانی‌زاده، محلوجیان ، وفائی ، افشار ، میرجهانگیری، دانشورعلوی ، نگهبان ، شیرازی ، قاسمی ، بهار ، ظهیری هاشمی ، میرمبینی ، شکیب،استوانی ،معتدل، محمدبیگی ، خالقیان،تیرانداز ، فخرشفائی،اصفهانیان میررشتی ، خلـدی‌نسب ، بخشی ، اسفندیاری ، رسولخانی ، فرمانفرمائیان ، مصطفوی

۱ـ۲ آ ـ ۲۳۵۰۵

خانواده‌های : الهی ، مکی ، ایزدیان ، شکیبا، سنندجی ، طباطبائی ، آرین ، خروش ، گیتی‌بین ، شیبان ، شه‌رئیس ، کریمخانی ، شیخ‌لو ، سخامنش، جوزانی ، افشار ، مداح ، کاشانی ، وهاب‌کاشانی ، اعرابی ، کیانی ، مجلسی ، مهدی‌زاده ، محمدزاده، هوشمند .

بانهایت تاثر و تاسف فوت جوان ناکام‌ناصرالهی معاون اداره کل تشکیلات وزارت کشور و همسربانو فاطمه الهی دبیر دبیرستان پوراندخت را باستحضار دوستان و آشنایان میرساند . مجلس ختم آن مرحوم روز پنجشنبه دوم آبان‌از ساعت ۹الی ۱۱ در مسجد مجد و مجلس زنانه روز چهارشنبه اول آبان‌ازساعت ۱۰الی ۱۲ در مسجد صفی‌علیشاه‌واقع در خیابان‌خانقاه برگزار خواهد شد .

۱ـ۲ آ ـ ۲۳۵۰۵

حادثه ناگواررا بعموم بازماندگان آنان تسلیت میدهیم

یادبود

بدینوسیله باستحضار دوستان و خویشاوندان میرساند که مراسم برگزاری شب هفت مرحوم‌حاج **حسن‌تخیری** از ساعت ۳تاه بعدازظهر روز چهارشنبه اول‌آبان‌ماه در حضرت عبدالعظیم (ع)صحن امامزاده حمزه حسینیه حاج‌یاسین انجام خواهد شد وسیله حرکت از ساعت ۲ونیم بعدازظهر در جاده تهران‌نو اول سی‌متری نارمك آماده می‌باشد .

خانواده‌های : تخیری ، سیلانی ، عطاری ، عظیمی، دفتری‌فرد ، عزالدین‌لو ، رضائی، کیاوش ، خطیرنژاد جعفرزاده ، پهلوانی

آ ـ ۴۶۳۰۲

مراسم چهلمین روز درگذشت شادروان‌میرجبار **میرتقوی** کارمند بازنشسته عالیرتبه دخانیات راباطلاع دوستان وآشنایان میرساند . مراسم یادبود فقیدسعید روز پنجشنبه دوم آبان از ساعت ۳تاه بعدازظهر در امامزاده عبداله آرامگاه فتوحی منعقد می‌باشد .

سونامیرتقوی علیزاده ، مهندس میرعباس‌میرتقوی سرهنك میرمحمود میرتقوی ، مهندس آقاامیرمیرتقوی خانواده علیزاده

آ ـ ۲۳۴۷۵

خانوادههای : نایبی ، غفاری ، بشارتی ، مشیری احتشامی ، نراقی ، تاج‌بخش ، سرداری ، لاریجانی، نیك‌بخت‌جرجانی ، شاملو ، صدرزاده ، یاسری ، بوربور ، پاینده ، شجاعی ، غلامرضائی ، مومنی ، براده ، فیروزآبادی ، سهراب‌پور ، اسلوبی ، سعیدی امینی ، ولیئی

بدینوسیله باطلاع فامیل و دوستان میرسانند که مجلس شب هفت مرحوم **احمدنـایبی** در روزپنج‌شنبه دوم آبانماه ۱۳۴۷ برمزار آن مرحوم واقع در قم‌مقبره ابوحسین منعقد می‌باشد متمنی است برای شادی‌روح آنمرحوم در مجلس مذکور شرکت فرمایند وسیلـه ایاب‌وذهـاب در ساعت ۹صبح همانـروز مقابل منزل سرکار سرهنك محمود نایبی واقع در امیرآبادخیابان هیراد پلاك شماره ۲۶ آماده است .

آ ـ ۲۳۳۹۱ حبیب‌اله نایبی

بمناسبت یکمین‌سال درگذشت مرحومه **بانـو نصرت رهنما** همسر دانشمند فقید غلامحسین رهنما مجلس یادبودی از ساعت۳تاه بعدازظهر روزچهارشنبه اول آبانماه در آرامگاه آن مرحومه واقع در صحن حضرت عبدالعظیم ایوان مقبره ناصرالدین‌شاه‌منعقد است . شرکت‌بستگان و دوستان در این مجلس‌باعث شادی روح آنمرحومه و تشکر بازماندگان خواهدبود.

خانواده رهنما

آ ـ ۲۳۳۳۱

تسلیت

جناب آقای دکتر سپهر استاد محترم

استادان . دانشیاران . استادیاران کالبدشناسی مصیبت وارده را بایکدنیا تاسف تسلیت عرض‌میکنند.

دبیرگروه کالبدشناسی ـ دکترحسین‌حکمت

آ ـ ۲۳۴۷۷

مدیران کل وروسای ادارات حوزه طرحها و بررسیهای وزارت کشور بااندوه بی‌پایان فوت‌جانگداز همکار عزیزوارجمندمان **ناصرالهی**رابه‌عموم‌بازماندگان آن مرحوم مخصوصا به همسر داغدیده‌اش تسلیت گفته و خودرا دراین مصیبت سهیم میدانیم .

ملك‌زاده ، اعتمادی ، معتدل ، سروش ، نوربخش سرابندی ، انصاری ، رمضانی ، آشفته،واحدی،اشرف

۱ـ۲ آ ـ ۴۶۳۱۸

سرکار سروان امیرعباس‌پورکمیلیان

ضمن عرض تسلیت در غم شما شریك میباشم.

آ ـ ۲۳۴۲۵ محمدحسن صابری

درگذشت دوست عزیز مهندس ایرج فرامرزی رابخانواده محترم آن مرحوم تسلیت عرض مینماید.

شرکت ساختمانی لاریز

آ ـ ۲۳۴۴۱

بااندوه فراوان درگذشت دوست و همکار عزیزمان مهندس ایرج فرامرزی رابخانواده محترم آن مرحوم تسلیت عرض مینماید .

شرکت فنی و ساختمانی خانوك

آ ـ ۲۳۴۴۱

جناب آقای مهندس بیوك‌قهرمانی

درگذشت جانگداز برادرزاده عزیزتان راتسلیت عرض نموده سلامتی شما و خانواده محترم را ازایزد متعال مسئلت مینمایم .

کارخانه سنگبری آپادانا ـ مرتضی حبیب‌الهیان

آ ـ ۲۳۴۵۵

جناب آقای محمد زمردیان

بانهایت تاسف مصیبت وارده را به‌جنابعالی و سایر بازماندگان آن مرحومه تسلیت عرض مینمائیم

نعمت‌اله مافی ، کمال‌شاه‌شهید ، نورالله حبیبی، خدارحم ، غلامحسین زبرجد ، پرویز گوهری ، مغلان مرادی ، موسی رضااسکندری

آ ـ ۲۳۴۴۹

جناب آقای طاهر عبداللهی

دراندوه بزرك توشریك بوده و تسلیت‌میگویم.

آ ـ ۲۳۴۳۷ مرتضی غفاری

همکار گرامی دوشیزه پریوش دانش‌نیا

باقلبی مملواز تاثر مصیبت وارده را بسرکارو خاندان محترم دانش‌نیا تسلیت عرض و شکیبائی شما و خانواده محترمتان را از خداوند متعال مسئلت دارد.

کارمندان بانك ایران‌وانگلیس

آ ـ ۲۳۴۵۱

مصیبت وارده را بخانواده‌های محترم قائمی و محمدزاده مخصوصا سرکار علیه‌خانم شمس ایران قائمی تسلیت عرض مینمایم .

سرگرد عبدالعلی پورهاشم

آ ـ ۲۳۴۸۹

شرکت سهامی انتشارات خوارزمی

فوت ناگهانی‌مرحوم **ناصرالهی** رابه بازماندگان آن مرحوم تسلیت میگوید .

آ ـ ۲۳۴۶۳

جناب آقای ایرج‌حق‌جو

باکمال تاسف وتاثرفوت پدر بزرگوارتان رابه جنابعالی و آن خانواده محترم تسلیت عرض مینمائیم

محمد ایلخان ، ایران ایلخان ، عبداله ایلخان، سعید ایلخان

آ ـ ۲۳۴۷۱

سرکار خانم قدسی بشارتی

مصیبت وارده را از طرف خود و کلیه بانـوان عضو سازمان زنان گرگان تسلیت عرض میکنم .

آ ـ ۴۶۲۵۸ گرگان ـ طاهره کشاورز

سپاسگزاری

بدینوسیله از سروران گرامی ، روسای محترم ادارات و آقایان علماء ، آشنایان ، کارمندان ، دوستان چه‌در کرج و تهران که در مراسم تشییع‌و مجالس تذکر و ختم‌وشب‌هفت شادروان **حاج‌علی‌اکبر عظیمی** حضور یافته و یاباتلگراف و نامه‌ویادرج آگهی تسلیت باعث تسلی خاطر بازماندگان‌آنمرحوم‌شده‌اند صمیمانه تشکر و سپاسگزاری نموده چنانچه بعلت افسردگی خاطر و تالمات روحی فرصت عرض تشکر حضوری پیش نیایدپوزش خواسته از خداوند متعال سلامت و سعادت سروران معظم را مسئلت مینماید.

آ ـ ۲۳۵۳۰ خانواده عظیمی

از بانوان وآقایان بزرگان ودوستان و خویشاوندان گرامی که در تشییع و ترحیم و شب هفت خواهر عزیزمان قدم‌رنجه فرموده یابوسیله تلگراف و نامه تسلیت گفته‌اند بی‌نهایت سپاسگزاریم و اگر در اظهار تشکر حضوری قصور شود امید عفو داریم .

۲ـ۲ آ ـ ۲۳۳۶۱ خانواده صدر

تشکر و اعتذار

از کلیه آشنایان محترم و دوستان ارجمند و همکاران صمیمی که در مراسم تشییع جنازه ومجالس ختم و مراسم روز هفت شادروان **یحیی‌قنبرخواه** حضور یافته و یاباتلگراف ودرج آگهی تسلیت باعث تسلی خاطر بازماندگان آن فقید سعید شده‌اند صمیمانه تشکر نموده چنانچه توفیق تشکر حضوری دست‌ندهد امید است بابرگزاری خود معذورم فرمایند .

آ ـ ۲۳۴۶۱ ارسطو فخرشفائی

بدینوسیله از عنایت و بزرگواری کلیه دوستان وبستگان‌وآشنایان که در فوت‌فرزنددلبندمان‌همدردی فرموده ودر مراسم تشییع و مجلس تذکر حضوریافته ویا باارسال تلگراف و نامه و درج آگهی‌تسلیت‌ابراز تفقد و همدردی فرموده‌اند کمال تشکر را داشته و چنانچه بعلت تالمات روحی در شرفیابی و عرض‌تشکر حضوری تاخیری رخ‌دهد امید عفو داشته و سلامتی عموم را آرزومندیم .

فروغ‌باصری ـ غلامعلی باصری وخانواده‌باصری

۱ـ۲ آ ـ ۲۳۴۵۳

مدیران کل وزارت کشور درگذشت تاثرانگیز تاثرانگیز ناصر الهی همکار عزیز خودرا بیبازماندگان آنمرحوم تسلیت گفته و دراین فاجعه خودرا سهیم میدانند .

آ ـ ۴۶۳۲

آقای منوچهر صدوقی

دوستان و همکاران شما مصیبت وارده را بجنابعالی و کارخانم و خانواده محترم تسلیت‌عرض‌مینمایند

جهانشاهی ، فرهادیان ، فتحی‌وند ، نفیسی ، قاسمی ، ربیعی ، احمدنیا ، زاهدی ، افشار ، مورحاج نظرنیا ، پوررضا ، انصاری ، نبئی

آ ـ ۲۳۴۶۹

از طرف کارمندان و اعضاء شرکت‌های پارسه‌و اسفالت ایران درگذشت ناگهانی وجانگداز همکار عزیز خود مهندس ایرج فرامرزی را تسلیت گفته سلامت و طول عمر خانواده محترم‌آن‌مرحوم‌راصمیمانه آرزومندیم .

شاپور فرزاد ـ جمشید نقدی

آ ـ ۲۳۴۶۷

به‌ناصر عزیز و محبوب و مهربانم ، به‌عزیز از دست‌رفته‌ام ،به‌آن روح‌بزرگی که اینك درآسمانها آرام گرفته است ، به‌آن محبوبی که اینك هم‌آغوش فرشتگان است ـ به‌ابرمردی که نیرویم بخشید و دلشکسته‌ای باقی گذاشت ، به‌آن وجودی که چون شمع سوخت‌تاگرمی بخشد ، به‌آن آتشین محبتی که هنوز گرم‌نشده باید در شعله‌اش‌بسوزم،به‌آن‌دلداری که‌دوشاخ گل‌ویکدنیا خاطرات بمن هدیه کـرد ، و بالاخره به‌ناصرعزیزوازدست‌شده‌ام .

باقلبی مملو از اندوه بی‌پایان درگذشت همسر عزیز و شریك مهربان وناکامم **ناصرالهی** را باطلاع دوستان و آشنایان میرسانم تابلکه باتسلیت شما مرهمی بردل‌ریشم گذارید .

آ ـ ۲۳۵۰۹ فاطمه‌الهی

برادر ماناصر

ای که‌همه‌هستی و هرچه که‌داریم از توست .و ازهیچ‌به‌همه چیزمان رساندی بامرك نابهنگام آنچنان آتشی بروجودمان‌انداختی که هیچگاه‌خاموش‌نمیگردد گرچه پاسدار لایقی برای همسر مهربان ونورچشمان عزیز و مادر گرامت نیستیم بدان که‌آنان را مـانند تواز چشمان خود عزیزتر میداریم . روحت شادوقرین آرامش‌باد .

برادران داغدارت ـ منصور الهی ـ دکترمسعودالهی

آ ـ ۲۳۵۰۹

ایرج عزیز

بامرك خود جمعی را افسرده و ماتم‌زده کردی‌و غمی جاودانه بردل مانهادی . این مصیبت بزرك رابا اندوهی بی‌پایان بخانواده فـرامرزی بخصوص مـادر داغدیده‌ات تسلیت میگوئیم .

گلی‌مصلحتی ـ منوچهر مصلحتی

آ ـ ۲۳۴۵۹

گران‌ترین اجاره‌خانه‌ها

بقیه از صفحه اول

یك هدف اشخاصی که آپارتمان میسازند اجاره دادن آن‌به موسسات دولتی است.درحال‌حاضر گرانترین ساختمان ها در تهران در اجاره دولت است و ارقامی درحدود ماهی ۶۰ـ۷۰ هزار تومان برای آپارتمان از طریق وزارتخانه ها پرداخت می شود .

بزرك ترین رقم

دولت بطور کلی در سال حدود ۶۹ میلیون تومان اجاره محل و ساختمان میدهد .

البته این رقم مربوط به سراسر کشور است لیکن قسمت اعظم آن مربوط است به‌اجاره‌محل وزارتخانه ها و موسسات دولتی در مرکز .

موسسات دولتی ماهی حدود ۵ میلیون‌و ۷۰۰ هزار تومان اجاره ساختمان میدهند درحال حاضر ساختمان های وزارت بهـداری ، وزارت کشاورزی ، وزارت تولیدات کشاورزی و مواد مصرفی وزارت اصلاحات ارضی و موسسات تابعه آنها اجاره‌ای است .

اجاره سازمان های دولتی

ارقام تقریبی که سازمان های دولتی سالانه بابت اجاره محل می پردازند به تفکیك به شرح زیر است :

وزارت کشور ۹۰۰ هزار تومان، وزارت اطلاعات ۴۰۰ هزار تومان ، وزارت دادگستری یك میلیون و ۷۰۰ هزار تومان ، وزارت دارائی ۴ میلیون تومان ، وزارت بهداری ۴ میلیون‌و ۸۰۰ هزار تومان ، وزارت کار ۱ میلیون‌تومان، وزارت آبادانی و مسکن حدود ۲ میلیون تومان ،

وزارت کشاورزی حدود ۳ میلیون تومان وزارت اصلاحات ارضی یك میلیون و پانصد هزار تومان وزارت آموزش و پرورش ۲۵ میلیون‌تومان وزارت پست و تلگراف یك میلیون و۶۰۰ هزار تومان همانطوریکه در فوق‌اشاره شده این‌مبالغ‌فقط‌مربوط بوزارتخانه‌هائی است که اعتباراتشان در بودجه بتصویب مجلسین برسد موسسات واداراتی که بصورت شرکت‌های انتفاعی فعالیت دارند بودجه جداگانه‌ای دارند که‌پیش‌بینی میشود رقم آن چند برابر رقم‌فوق باشد.

تخلیه

خبرنگار ما مینویسد : با این‌اعتبار هنگفتی که سالانه بابت اجاره‌محل داده میشود دولت‌میتواند باواگذاری وام ساختمانی به وزارتخانه‌ها اولا وزارتخانه‌ها را از اجاره نشینی‌نجات دهد ثانیا مبالغی را که ماهانه‌بابت اجاره ساختمانهای دولتی پرداخت میشود بابت اقساط اعتبار ساختمان پرداخت نماید.

باین ترتیب ساختمانهائی که‌فعلا در اجاره دولت است بتدریج‌تخلیه میشود و برای اجاره تفکیکی‌بمردم آماده خواهد بود.

احداث‌ساختمان برای‌وزارتخانه‌ها در برنامه دولت هست ودر طرح نوسازی عباس‌آباد برای این‌منظور فکری شده است.

تاجر خشکبار درتصادف کشته شد

دیروز اتوبوس شماره ۲۴۸۴ تهران ۳۹ برانندگی اسرافیل که از تهران عازم تبریز بود در جاده ترانزیتی تهران ـ تبریز در محل «کریم‌آباد» چهار کیلو متری ابهر بامرد ۴۰ساله‌ای بنام نقی ساکن «کریم‌آباد» که ازسمت چپ اتومبیل دیگری پیاده میشد تصادف کرد .

خبرنگار ما در ابهر گزارش داد : در این تصادف «نقی» که‌تاجر خشکبار بود کشته شد .

بزودی

جین فوندا ـ جیسون‌روباردز

درفیلم

فقط چهارشنبه‌ها

Any Wednesday

STARRING JANE FONDA · JASON ROBARDS

آگهی استخدام

شرکت ملی نفت ایران برای خدمت در قسمت امور حقوقی در تهران بخدمات یکنفر ارزیاب بامشخصات زیر نیاز دارد :

۱ـ دارا بودن درجه مهندسی کشاورزی

۲ـ دارا بودن پروانه کارشناسی رسمی دادگستری

۳ـ داشتن ۶ سال سابقه‌کاردرامورارزیابی وکارشناسی اراضی مزروعی وکشاورزی

۴ـ آشنائی بزبان انگلیسی

۵ـ سن متقاضی‌کمتر از بیست و پنج و بیش از چهل سال نباشد .

۶ـ دارا بودن برك خاتمه خدمت یامعافیت دائم نظام وظیفه

۷ـ شاغل در سازمانهای دولتی ووابسته بدولت نباشد .

متقاضیان واجدشرایط میتوانندروزهای اداری بین ساعت ۸ الی ۱۲ صبح به اداره استخدام شرکت ملی‌نفت ایران واقع درخیابان سپهبد زاهدی ـ کوچه شریف مراجعه نمایند .

آ ـ ۴۶۲۷۸۶ ۱ـ۲

اطلاعات ۱۳۰۴

سه‌شنبه

● ۲۹ رجب ۱۳۸۸
* ۲۲ اکتبر ۱۹۶۸
* شماره ۱۲۷۲۱
● سال چهل‌وسوم

وزیر اطلاعات وارد کویت شد

شروع همکاریهای اطلاعاتی ایران و عربستان

● **مردم عربستان سعودی با اشتیاق درانتظار تشریف فرمائی شاهنشاه میباشند**

آقای جواد منصور وزیر اطلاعات نیمه‌شب امشب در پایان یك سفر هشت روزه بکشورهای عربستان و کویت تهران باز خواهد گشت . وزیر اطلاعات دیروز ازعربستان بکویت رفت‌تاپیرامون همکاریهای انتشاراتی میان دوکشور مذاکراتی صورت دهد . این دومین سفروزیر اطلاعات بکویت است .

آقای منصور در بهمن ماه‌سال گذشته بدعوت وزیر اطلاعات و ارشاد ملی کویت از آن کشور دیدن کرد .

وزیر اطلاعات در آخرین روز اقامت خود در عربستان در یك مصاحبه تلویزیونی که از شبکه تلویزیون ریاض پخش شد ،اصول نهضت و انقلاب شاه و مردم و همچنین تحولات و ترقیات ایران‌را تشریح کرد .

در همین برنامه تلویزیونی نماینده تلویزیون ریاض اظهار داشت که مردم عربستان سعودی با اشتیاق تمام در انتظار تشریف‌فرمائی رهبر عالیقدر ملت ایران هستند و اطمینان دارند که این مسافرت اثر نیکوئی در روابط دو کشور خواهد گذاشت .

● **مذاکرات**

از وزیر اطلاعات‌پیرامون‌مذاکرات وی باوزیر اطلاعات‌عربستان پرسش شد . وی پاسخ گفت:این‌مذاکرات بر مبنای هدف های مشترك و همبستگی دو کشور استوار بود و طی آن اصول یك سلسله‌همکاری مابین وزارتخانه‌های اطلاعات ایران و عربستان در زمینه‌مبادلات‌رادیوئی و تلویزیون و هیئت های مطبوعاتی و تشکیل نمایشگاه های مشترك در دو کشور مورد بحث وبررسی قرار گرفت و تصمیمات متخذه در آینده نزدیك اجرا خواهد شد .

آقای منصور هنگام ورود بریاض پایتخت عربستان سعودی مورد استقبال والاحضرت سلیمان‌بن ـ عبدالعزیز امیر ریاض ، والاحضرت فطام‌بن‌عبدالعزیزنایب امیر ریاض‌و وزیر اطلاعات عربستان قرار گرفت و پس از بازدید از تاسیسات رادیو تلویزیون این‌شهردرمیهمانی ناهار امیر ریاض که بافتخار وی وهیئت نمایندگی ایران ترتیب یافته شده بود شرکت جست .

* **سومین کشور**

با موفقیت مذاکرات وزیران اطلاعات ایران و عربستان و آغاز همکاریهای اطلاعاتی و انتشاراتی بین دو کشور ، عربستان سومین کشور عربی است که نظیر اینگونه همکاریها را با ایران خواهد داشت .

اصول این نوع همکاریها قبلا با کشورهای کویت و مراکش بامضاء رسیده است .

پس‌از جنجالی که قهرمانان‌سیاه پوست‌دومیدانی‌امریکابا تکان دادن مشت های خود هنگام اجرای مراسم تشریفاتی بعد از پیروزی برپا کردند کمیته المپیك امریکا تصمیم گرفت جان‌کارلوس‌قهرمان سیاه پوست را از مسابقات‌محروم کند . دراین عکس جان‌کارلوس‌باتفاق همسرش دیده می شود که بدنبال‌دستور کمیته المپیك‌دهکده‌المپیك‌راترك می‌گوید .

قابل‌توجه آقایان
پزشکان محترم تهران و شهرستانها

لابراتوار پزشکی اتمی تحت‌نظر دکترعیسی یغمائی دارای‌بوردتخصصی پزشکی هسته‌ای از کشور امریکا شروع بکار نموده و آماده پذیرائی بیماران شما جهت آزمایشات و درمانهای زیرین می‌باشد

۱ـ انواع تستهای In vivo و In vitro, ازقبیل I131, Uptake Schilling Test
T3 Uptake رنوگرام‌ویلاسنتاگرام‌وغیره

۲ـ Scanning (سنتی‌گرافی)بطریقه رنگی و سیاه و سفید از مغز ـ تیروئید ـ طحال ـ کبد ـ استخوان ـ کلیه‌ها ـ پانکراس ـ قلب‌وریتین

۳ـ الف . درمان سرطان تیروئید و هیپر تیروئیدیسم بایدرادیوآکتیو I131
ب ـ درمان متاستازهای استخوانی با فسفر رادیوآکتیو P32
ج . درمان و کنترل مایعات پلوری و صفاقی باطلای رادیو آکتیو Au 198

آدرس ـ خیابان‌کاخ جنوبی‌کوچه هلالی شماره ۱۶ تلفن ۴۴۲۹۳

فقط

۵روز دیگر

فرصت دارید

تا با افتتاح حساب تشکیل سرمایه در هریك ازشعب بانك عمران درقرعه‌کشی جایزه یکصد هزار تومان وام دهساله بدون بهره این ماه شرکت جوئید

جناب آقای دکتر اردشیر ایدون

انتصاب مجدد جنابعالی را بریاست دانشکده مهندسی دانشگاه پهلوی از طرف خود و کلیه اعضاء انجمن زرتشتیان به‌آن‌همکار ارجمند شادباش گفته امیدوارم همیشه در خدمت به شاهنشاه عظیم‌الشان آریامهر کامرواوسرافراز باشید .

غلام‌جان‌نثار شاهنشاه آریامهر ـ رئیس انجمن زرتشتیان‌شیراز و بنادر خلیج فارس ـ اردشیر موبد آ ـ ۲۳۴۴۷

تاج

اساسنامه جدید سازمان ورزشی و فرهنگی تاج

با توجه باستقبال روزافزونی که‌برای‌ایجاد شعب باشگاه تاج در شهرستانهای ایران بعمل آمده است وجود اساسنامه جامعی که‌منطبق بااصول‌انقلاب اجتماعی وفرهنگی و ورزشی کشور وشرایط‌کنونی سازمان تاج باشد ضرورت‌کامل داشت، طی‌جلسات متعددی که با حضور اعضاء هیئت مدیره سازمان تشکیل شد اساسنامه سازمان‌تاج مورد بررسی‌ومطالعه قرار گرفت‌اساسنامه جدیدی مشتمل بر ۳۲ ماده و چهار تبصره تنظیم گردید که درجلسه فوق‌العاده مجمع عمومی سازمان فرهنگی و ورزشی تاج‌مورد تائید و تصویب واقع شد .

بموجب اساسنامه‌جدید این سازمان زیرنظر هیئت امناء که مرکب از نه نفر خواهد بود اداره خواهد شد و موسس سازمان رئیس هیئت مدیره سازمان‌ورزشی و فرهنگی تاج خواهد بود و این‌اساسنامه جایگزین اساسنامه قبلی‌شد وبسازمان‌های وابسته ابلاغ گردید .

۲۳۹۷ـ۱

HAWI LUX

هاویلوکس

معتبرترین نام در صنعت رنگسازی

برای تصاحب

پیکان جواهرنشان

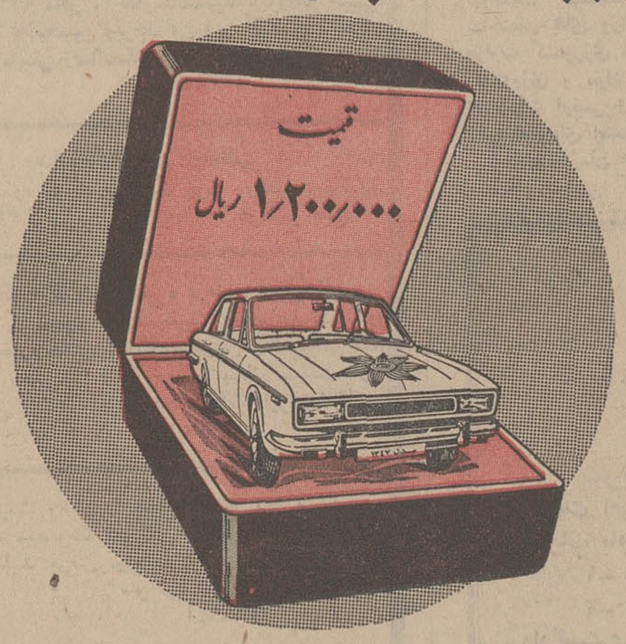

جایزه قهرمان شانس

بلیط های اعانه ملی مخصوص ۴ آبان

فقط ۸ روز دیگر فرصت دارید

بزودی

فهرست اسامی کسانیکه در دوره اول مسابقات‌ورودی کلاسهای تولید سازمان تلویزیون ملی ایران انتخاب شده‌اند .

شرح درصفحه ٤

روزنامه فردا

فردا منتشر میشود

روزنامه دیپلمات

چهارشنبه‌ها خواندنی است

آنکل ایران‌می اهواز

تکنیک مدرن
ممر استاندارد
کارشناسان ورزیده
برای مصارف مختلف

خیابان شاه شماره ٤٨ تلفن ٤٨٥٨٤ ـ ٢١٢٧١١

اطلاعیه باشگاه قصریخ

بمناسبت شرکت در جشن٤ آبان‌بالماسکه سالیانه باشگاه جمعه ۳ آبانماه از ساعت ۸ر۳۰ دقیقه بعداز ظهر باشام مخصوص و بازیهای مختلف وجوائزگوناگون ورقص‌همراه باارکستر اعجوبه‌ها برگزارخواهدشد.

برای‌کسب اطلاعات بیشتر بدفتر باشگاه واقع درخیابان پهلوی نرسیده بمیدان ونك ویا تلفن ۶۲۸۳۹۱ مراجعه فرمائید . آ ـ ٤١٢٩٤

شرکت سهامی ایرانی تولید اتومبیلهای‌سیتروئن احتیاج بافراد زیر دارد :

چندتکنیسین ورزیده دراموردمکانیك که سن‌آنها بیش‌از ۳۵سال نباشد با حقوق مکفی استخدام مینماید.

کسانیکه به زبان فرانسه آشنائی داشته‌باشندودارای گواهینامه از هنرستانهای حرفه ای ایران یا خارج‌باشند ارجحیت خواهند داشت .

ازافراد ذیصلاحیت تقاضامی شود با ذکر مشخصات‌و سوابق کامل ویك قطعه عکس‌به آدرس شرکت واقع در خیابان آیزنهاور شماره ۵۵۳ مکاتبه نمایند .

بزودی سِلف سرویس

پلاسکو

افتتاح میشود

طبقه پانزدهم ساختمان پلاسکو آ ـ ٤٦٠٨٤