سال‌سی‌وسوم- شماره ۹۸۵۶ — چهارشنبه سیزدهم اسفندماه ۱۳۳۷ — تکشماره دوریال ونیم

اطلاعات

۲۰ صفحه

دفاع از استقلال مملکت مستلزم تقویت نیروی دفاعی است

اگر دولت شوروی قصد تجاوز بایران راندارد چرا از تقویت نیروی دفاعی ایران نگرانی دارد؟

جریان روز

کارمندان دولت — نتیجه مذاکره

سرمقاله وتفسیر جهان درصفحه دوم

موشك امريكا امشب از ماه میگذرد

ماه مصنوعی امریکا تاکنون درحدود ۲۰۰ هزار کیلومتر از زمین فاصله گرفته وباشتاب بسوی مدارخوددرخورشید میرود

دانشمندان انگلیسی اظهارداشتند امریکا ازنظر علوم فضائی باشوروی برابر شده - ایزنهاور پرتاب پیشتاز را بزرگترین موفقیت اعلام کرد

مسیر موشك امریکاکه ماه‌مصنوعی پیشتاز چهارم را به منظومه شمسی میبرد

ماه مصنوعی پیشتاز چهارم‌که در مدار خورشید بگردش‌درخواهدآمد

آسوشیتدپرس از واشنگتن‌خبر میدهد که یك جسم مخروطی‌نسبتا کوچك توانست در اعماق فضای لایتناهی پیش رفته وبدین طریق بزرگترین موفقیت از نظر نفوذ در فضا را نصیب آمریکانماید.

دراین جسم مخروطی دماغه ای شکل اسباب وآلات و دستگاه‌هائی بوزن ۱۳ پاوند نصب شده است که روز سه شنبه از کیپ کاناورال پرتاب شد . دماغه مزبور با یك راکت ارتش امریکا بوزن ۶۰تن پرتاب شد . دماغه ۲۰ اینچی که برنك طلائی میباشد بنام پیشتاز چهارم نامیده شد وتاکنون‌توانسته است تا ۱۰۷۹۰۰ میل درفضای لایتناهی پیش رود از سرعت این پیشتاز مرتب کم میشود ولی‌این امر برطبق نقشه است .

دانشمندان آمریکائی پیش بینی نمودند که پیشتاز (پایونیز) چهارم در حدود ساعت ۲ بامداد فردا بوقت تهران از کره ماه خواهد

بقیه درصفحه چهارم

درجلسه امروزسنا وزیرخارجه پیرامون مواد ۵و۶ قرارداد ۱۹۲۱ درمجلس‌سنا صحبت‌کرد

دولت ایران «کتاب سفید» انتشار میدهد

برطبق پروتکل ۱۹۳۵ دولت شوروی انصراف خودرا ازحقوق مربوط‌بمواد ۵و۶ قرارداد ۱۹۲۱ اعلام داشته‌است- دکتر خوشبین‌گفت: ماطالب‌صلح وسازش وصفا باهمسایه شمالی‌خودمان هستیم وذوق سلیم حکم‌نمیکند که بخواهیم باچنین‌کشوری حسن رابطه نداشته باشیم

ساعت ده‌بامداد امروز مجلس‌سنا بریاست‌آقای‌صدرالاشراف جلسه‌علنی داشت .

سوءتفاهم‌شده‌است

پس‌از انجام امور مقدماتی آقای دکتر خوشبین بعنوان نطق قبل از دستور گفت : درروزنامه های‌دوشنبه شب بعنوان مصاحبه مطبوعاتی آقای دکترصدر معاون وزارت خارجه‌مطالبی نقل‌ودرج شده‌بود دراطراف فصل‌پنجم وششم معاهده سال ۱۹۲۱ مابادولت شوروی ، که‌آقای دکتر صدردراطراف این دوفصل توضیحاتی داده‌بود ، متاسفانه این توضیحات درروزنامه ها بطور مختلف درج شده‌بود ،ودرچند جا کلمه «نسخ» و«لغو» استعمال‌شده بود راجع به فصول ۵و۶وحتی در روزنامه‌اطلاعات درقسمت آخرش‌صحبت ازاعلامیه شده‌بود وبنده چون‌این‌مسائل رامتوجه نشدم این‌بود که‌خواستم امروز تذکر بدهم .

اگر یکی‌از آقایان هم‌تشریف‌داشتند بسیارخوب میشدومعلوم میشد که مقصود ازاین مصاحبه ومقصود ازکلمات نسخ ولغوچه‌بوده‌است .

بطوریکه همه‌آقایان بخوبی‌استحضار دارید که‌ملل کوچك،مللی که‌از حیث

بقیه در صفحه هفدهم

نخست‌وزیر نمایشگاه فرش ایران را افتتاح‌کرد

آلمانها پیشنهادکرده‌اندکه درازای فرش ماشین‌آلات بایران تحویل دهند- ژاپنی‌ها برای خرید فرش وارد مذاکره شده‌اند- ۲۶۶۱ نفرخارجی درسال جاری ازشرکت فرش دیدن کرده‌اند

ساعت چهارونیم بعداز ظهرديروز آقای‌دکتر اقبال‌نخست‌وزیرنمایشگاه فرش‌ایران رابنام شاهنشاه‌کشودند. ازساعت چهار بتدریج‌وزیرصنایع و معادن وزیر کشور معاونین‌وزارت صنایع و معادن وکشور ودارائی و عده‌ای از نمایندگان مجلسین و

بقیه درصفحه هیجدهم

آقای نخست‌وزیر بعداز افتتاح نمایشگاه فرش هنگام بازدید ازیك قسمت نمایشگاه

موضوع ترفیعات معلمین پیمانی

امروزگفته میشدکه دستور نخست‌وزیر شامل‌حال آموزگاران پیمانی‌هم میشود

صدور ابلاغهای ترفیعات کارمندان رسمی آموزشی اداری‌وزارت فرهنگ همچنان با سرعت ادامه دارد وامروز گفته شد که دستور آقای نخست وزیر در مورد پرداخت اضافه حقوق کارمندان پیمانی ودون پایه وتلفنچی ها شامل حال‌آموزگاران پیمانی‌هم خواهد شد . بقرار اطلاع وزارت فرهنك در نظر دارد ترفیعات آموزگاران پیمانی را بدهد .

امروز یك مقام وزارت فرهنك اظهار داشت صدور ابلاغ ترفیعات آموزگاران پیمانی مانعی نداردواما در مورد پرداخت پول باید فکر بیشتری کرد چون پرداخت اضافه حقوق به بیست هزار معلم پیمانی اعتبار زیادی لازم دارد .

امروز نیز جمع کثیری از معلمین تهران به اداره روزنامه اطلاعات مراجعه کرده و تقاضا های خودرا باین شرح مطرح کردند .

۱- درسال جاری به حقوق تمام کارمندان افزوده شده وتنها معلمین بودند که بامبلغ جزئی پنجاه تومان جزء حساب نیامدند در صورتی که اضافات کارمندان رااز اول فروردین ماه‌دادند ولی همین اضافه معلمین رااز اول مهرماه دادند وآقای نخست وزیر هم وعده دادند که تلافی این عمل بوسیله پاداش تامین گردد

بقیه در صفحه هفدهم

تعطیلات عید را در کجا میگذرانید؟

بشمال میرویدیابجنوب؟ برای زیارت‌میرویدیابقصدسیاحت؟

بهرکجاکه میخواهید بروید ماشمارا ازامروز راهنمائی خواهیم‌کرد.

سال گذشته چندروز قبل ازعید نوروز ماسعی کردیم برای‌راهنمائی آندسته ازخوانندگان عزیز خود که قصددارندایام تعطیل نوروزدرمسافرت بگذرانند باکمك خبرنگاران‌خود در شهرستانها راهنمای مخصوصی‌تهیه کردیم که‌مورد توجه زیاد خوانندگان قرارگرفت.امسال سعی کرده‌ایم این راهنما راچند روز زودتر ونیز بادرنظر گرفتن تذکرات خوانندگان محترم‌تهیه کنیم که‌بیشتر مورداستفاده قرارگیرد مطالبی که‌در این‌زمینه تهیه شده‌از شماره امروز درصفحه نهم چاپ خواهد شد .

اردلان وقاسم

بطوریکه قبلا اطلاع دادیم در ملاقات اخیر آقای امان اله اردلان سفیر ایران در بغداد با سرلشکر عبدالکریم قاسم نخست‌وزیر عراق مذاکراتی پیرامون بهبود روابط ایران و عراق بعمل آمده و توافقهائی شده است .

عکس بالا از آخرین ملاقات سفیر ایران با نخست وزیر عراق برداشته شده است .

محاکمه‌قوانلو خاتمه یافت

پس‌ازآخرین‌دفاع متهم ووکلای‌مدافع، دادگاه واردشورشد

امروز جلسه دادگاه جنائی تا ساعت ده وربع تشکیل نشد ودر ساعت مزبور هیئت قضات مرکب از آقای عجمی کاشانی رئیس و آقایان فروغ -عظیما -دانا سرشت وصدر وارد دادگاه‌شدند تماشاچیان از ساعت هشت در دادگاه حضور یافته بودند وتعداد آنها فوق العاده زیاد بود قوانلو نیز یکربع قبل از تشکیل جلسه بدادگاه آمده بودو درباره لایحه آخرین دفاع خود با وکلایش مشاوره میکرد . پس از رسمیت جلسه آقای صفوی نماینده دادستان گفت بنده عرضی نمیکنم وبنا بر این نوبت خودرا به متهم میدهم تا آخرین دفاع خودراایراد کند .

سرگرد قوانلو پشت میز رفت و آخرین دفاع خودرا چنین ایرادکرد

از مرك نمیترسم ...

متهم بنوبه خود به آیه شریفه ای که نماینده محترم دادستان‌فرمودند مؤمن واحترام میگذارم جای بسی خوشوقتی است که بار دیگراجازه فرمودند مطالبی بعرض دادگاه محترم برسانم چون من سوگند خورده ام که در زندگی سربازی خود جانبازی کنم بنابراین‌هیچگونه بیمی از مرك ندارم ولی مرك شرافتمندی نه مرك ننگباری که

بقیه درصفحه هیجدهم

گزارش خبرگزاری فرانسه ازآنکارا درباره :

تشکیل فدراسیون عراق وجمهوری متحده

تشکیل این‌فدراسیون درملاقات عبدالکریم‌قاسم وعبدالناصر مطرح میشود

دردادگاه بغداد مشاعره ادامه دارد- رئیس‌دادگاه بتماشاچیان اخطارکردا‌گرمیخواهندشعربخوانند خوبش‌را بخوانند!

منابع موثق آنکارا خاطرنشان ساختند که شورای انقلابی عراق که‌از دوازده تن افسران عالیرتبه عراقی تشکیل شده و هسته اصلی کودتای ۱۴ ژوئیه میباشد دربغداد جلسه تشکیل داد .

خبرگزاری فرانسه گزارش می دهد که هرچند که تشکیل جلسه و مذاکراتی که در آن صورت گرفته است کاملا محرمانه بوده معذلك گفته میشود که‌در پایان جلسه بعضی‌از افسران خیلی خوش بین بنظر میرسیدند. ضمنا شورای انقلابی در مورد بعضی‌از افسران محکوم تصمیماتی گرفت از جمله ژنرال رفیق عارف را چون وضع روحی خوبی نداشته به بیمارستان روحی منتقل‌کردند .

همچنین فعلا وضع ژنرال قاضی

بقیه درصفحه چهارم

تایم مینویسد:

ارتش امریکا برلن را تخلیه نمیکند

نیویورك- آسوشیتدپرس- مجله تایم درشماره اخیر خود نوشته‌است که نیروهای آمریکائی دربرلن تمام نکات قابل پیش بینی را درنظر گرفته‌اند جزتخلیه این شهر .تایم میافزاید که درنظر نگرفتن این‌امر بعلت فراموشی ویایك قمار نیست. زیرا نیروهای بریتانیا ،فرانسه و ایالات متحده باید این شهررا در برابر تمام فشارهای کمونیستهاحفظ کنند. مجله تایم ادعا میکند که مراکز نظامی آمریکا درواشنگتن باجدیت پیرامون این نقشه مطالعه میکنند که چگونه ملزومات را در صورت ضرورت بوسیله تانك از موانعی که‌ایجادمیشود بگذرانند . ولی‌تایم مینویسد که‌این راه یك فاجعه دیپلوماتیك خواهدبود و از نظر نظامی نیز بیهوده است .ازاینرو اگر برلن محاصره شود فقط ازراه هوامیتوان به‌آن رسید. چنانکه در محاصره تاریخی سال ۱۹۴۸ نیز از چنین‌راه اقدام شد.این باربرکت دروسی که ازمحاصره برلن گرفته شده‌است ایالات متحده تجربیات دامنه‌داری بدست آورده ومیداند که چگونه کاررا ازپیش ببرد .

سناتورمسعودی درکنگره جهانی‌مطبوعات‌گفت:

گزارش خبرنگاران خارجی که بایران‌میآیند

چون ازروی عدم اطلاع تهیه میشود غالبا ناقص است

بطوریکه اطلاع‌دادیم سناتورعباس مسعودی مدیر موسسه اطلاعات بدعوت دانشگاه‌میسوری‌برای‌شرکت در کنگره جهانی روزنامه نگاران عازم امریکا گردید .اینك گزارشی که درباره اظهارات ایشان درجلسه کنگره بطهران رسیده برای استحضار خوانندگان گرامی‌چاپ میشود .

کلمبیا -یونایتدپرس -سناتور عباس مسعودی مدیر روز نامه اطلاعات ضمن اظهارات خود در کنگره جهانی مطبوعات دردانشکده روزنامه نگاری کلمبیا در ایالت میسوری پیشنهاد نمود که توجه بیشتری به آموزش خبرنگاران بشود .آقای مسعودی اظهار داشت. بسیاری از خبرنگاران که بکشورهای خارج میروند اطلاعات کافی درباره فرهنك و آن کشور ها ندارند خود بامردم‌اطلاعات دست‌اول بدست آورده وتحقیقات لازم را

بقیه درصفحه دوم

متن اعلامیه مذاکرات مکمیلان - خروشچف

نخست‌وزیر دوکشور باایجاد یك منطقه خلع سلاح شده‌اتمی درقلب اروپا موافقت‌کردند- گفتگوهای مکمیلان وخروشچف درباره برلن باشکست مواجه شد- مکمیلان دراطراف مذاکرات محرمانه خود درمسکو توضیح نمیدهد

گزارش خبرگزاری فرانسه از مسکو حاکیست که هارولدمك - میلان نخست‌وزیر انگلستان قبل از ترك مسکو طی یك کنفرانس مطبوعاتی با شرکت روزنامه‌نگاران شرق وغرب گفت :«مذاکراتی که من در مسکو انجام دادم سبب‌تسهیل مذاکراتی خواهد شد که باید در آینده صورت گیرد ومن درمراجعت دول فرانسه - امریکا و آلمان را از جریان این مذاکرات آگاه‌خواهم کرد .تمام موضوعات را میتوان و باید از طریق مذاکره حل و فصل نمود. هارولد مك میلان افزود .

مذاکراتی که وی‌با رهبران‌شوروی انجام داده است جنبه خصوصی‌داشته وهر یك آزادانه عقیده خودرا بیان داشتند .

نخست‌وزیر بریتانیا گفت . مذاکرات ما برپایه بررسی کامل مسائل وعلاقه صمیمانه جهت‌رسیدن

بقیه درصفحه سوم

بیانات قبل‌ازدستور مجلس شورایملی

پیرامون روابط ایران وشوروی

درصفحه یازدهم چاپ شده‌است

بموجب قراردادی‌که شهرداری امضا نمود :

بیش‌ازصدخیابان اسفالت میشود

ووضع ۲۱ میدان دیگر ازمیدانهای شهر تغییر میابد

امروز شهرداری تهران اطلاع‌داد که‌در این هفته قراردادهائی بمبلغ ۲۰۰ میلیون ریال برای اسفالت و لکه‌گیری بیش‌از یکصد خیابان‌و احداث و اتمام میدانهای تهران و ایجاد دریاچه پارك‌شهر با چند شرکت مقاطعه‌کاری داخلی امضاء شده است .

اسفالت خیابانها

بطوریکه‌از اداره کل‌فنی‌شهرداری اطلاع میرسد. طبق قراردادی که شهرداری با چند شرکت مقاطعه کاری منعقد کرده است تا نه ماه آینده بیش‌از یکصد خیابان تهران که اکنون خاکی است باید اسفالت گردد و همچنین خیابانهائی که در اثر لوله‌کشی خراب شده است لکه گیری بشود .

میادین

مطابق قراردادهای شهرداری میدانهای دربند، کاخ فردوسی، شهناز ، محمدیه ، شوش ، غار، همایون ، قزوین ، شکوفه ،دلگشا، که احداث آن شروع شده در مدت سه‌ماه باید تکمیل شود و همچنین میدانهای چهارصد دستگاه، ابوحسین، عشرت‌آباد، خورشید ، گمرك ، صاحبقرانیه، باغ‌فردوس ، راه‌آهن ، ژاله و موزه باید تاپایان سه ماه مهلت مقرر احداث وتکمیل گردد .

دریاچه پارك شهر

برای ایجاد یك دریاچه بزرك درپارك‌شهر تهران بمساحت پنج هزار متر مربع از چندی قبل مطالعاتی در شهرداری شروع شده بود که با انعقاد قراردادهای اسفالت خیابانها و احداث میادین قرارداد احداث دریاچه پارك‌شهر نیز منعقد شدو تا شش ماه دیگر احداث دریاچه مزبور باتمام خواهد رسید.

قراردادهای مزبور باتوجه به‌اعتبار شهر سازی سال آینده ودرآمد شهرداری امضاء شده است .

دعوت‌ازآقایان اعضای حزب ملیون

ساعت ۵بعداز ظهر روز ۵شنبه چهاردهم اسفند ۱۳۳۷ تیمسار سرلشکر اخوی وزیرکشاورزی درباره عمران دهات درمحل حزب ملیون سخن میرانند از کلیه آقایان محترم اعضای حزب و علاقمندان خواهشمند است درساعت مقرر بمحل حزب تشریف بیاورند .

دبیرکل حزب ملیون دکتر نصرت‌الله کاسمی — آ-۴۳۴۴۸

هدیه دولت پاکستان بدولت ایران

خبررسیده از کراچی حاکی است که‌دولت پاکستان یکدستگاه‌زلزله سنج بدولت ایران هدیه خواهد داد ودرآینده دانشمندان ایرانی بمنظور تعلیم وتربیت کارمند دررشته زلزله شناسی وارد «کویته» خواهند شد وبعدا هم یك دانشمند پاکستانی متخصص‌دررشته زلزله شناسی برای نصب‌دستگاه مزبور بایران خواهدآمد .

مسابقه فوتبال تاج ودارائی ساعت ۳ بعدازظهر روز جمعه ۱۵ اسفند درامجدیه بلیط ورودی ۱۰ ریال
۱-۲ آ-۴۳۴۴۲

همکاران عزیز شهرداری
شرح درصفحه نوزدهم — آ-۴۳۴۹۸

بزودی‌کشورما از ورود انواع پارچه‌های خارجی بی‌نیازخواهدشد

جهان‌تاجیك

نمایشگاه -بوذرجمهری پائیز پمپ بنزین وگلوبندك

امید ایران

خود آموز پزشکی که از آثار بزرگترین اساتید دنیا خلاصه شده در خانواده ها باتحسین و آفرین استقبال‌شد جلد دوم این کتاب نفیس جمعه آینده بخوانندگان‌عزیز مجله کثیر الانتشارامید ایران‌مجانی تقدیم میشود .
جمعه‌را با مجله امید ایران‌شروع کنید ۱-۳ آ-۴۳۱۳۶

ناهار وياشام خودرا فقط یکمرتبه درچلوکبابی فیروز اول منوچهری مقابل سفارت انگلیس صرف فرمائید.
آ-۳۱۲۲۳

فقط چندروز دیگرازحراج ماباقی مانده همه نوع‌کشباف بچگانه وزنانه برای عید شاه‌آباد اول‌کوچه ممتازکشباف منصفی
آ-۴۳۴۹۲

کول اید

جریان روز

کارمندان دولت

حسن جریان کار های دولتی بیش از هر چیز بدست کارمندان دولت است قانون ومقررات هر قدر خوب باشد بدون کارمند خوب بی‌اثر ویا لااقل کم اثر است چون از قدیم گفته‌اند رقم رمق میخواهد حال ببینیم رمق‌چی است که باید دنبال رقم بیاید وآنرا جان بدهد ؟

رمق کارمند دردرجه اول صحت عمل واطلاع کامل از نوع کاری‌است باو واگذار شده است فرض که کارمندی از نوع کار خود اطلاع کامل داشته باشد وصد در صد هم بخواهد با صحت عمل رفتار کند اما وقتی که وضع زندگانی او روحا و جسما مختل باشد طبعا نمیتواند صحت‌عمل بکار برد اختلال روحی از آن جهت برای کارمند پیش می‌آید که‌اضافات وترفیعات‌اوبرعکس‌همکاران وهمطرازانش عقب بیفتد حقوقش با آنان برابر نباشد . چنین کارمندی حواسش جمع نیست‌دلش گرم نیست دستش بی‌کار نمیرود اگر خدای نخواسته قدری سست عنصر باشد منحرف میشود واگر مثل اغلب کارمندان فعلی دولت پابند امانت ودرستی باشد منحرف نخواهد شد اما بطور قطع نمی‌تواند وظایف خودرا بطورمطلوب انجام دهدبخصوص که زندگانی مادی او دچار اختلال گردد واین همان وضعی است که با کمال تاسف‌قسمت عمده‌ای ازکارمندان فعلی‌گرفتار آن‌شده‌اند .

دیروز در اطلاعات خبری بود که وزارت فرهنگ دستور داده تا آخر اسفند ابلاغ ترفیع فرهنگیان صادر گردد .ولی اگر هم این دستور تا پانزده روز دیگر کاملا اجراعشود بازهم بیست هزار معلم پیمانی بلاتکلیف میمانند از طرف دیگر لایحه‌ای برای تبدیل کارمندان پیمانی برسمی تقدیم مجلسین شده که امیداست هرچه زودتر تصویب و اجراء گردد ولی آن لایحه (اگر هم بصورت قانونی درآید) هم‌اعالی دارد وامای آن این است که عده دیگری‌از کارمندان خارج از صف میمانند و مهم‌تر از همه اینکه موضوع تفاوت واختلاف فاحش حقوق کارمندان همچنان باقی مانده است وبطوری‌که دو روز پیش درباره حقوق معلم نوشتیم یك دبیر لیسانسیه‌دروزارت فرهنگ فقط ماهی سیصد تومان‌حقوق میگیرد ولیسانسیه دیگر در وزارت خانه دیگر حقوقش‌ده هزار ریال‌یعنی هزار تومان است .

ما نمیگوئیم که مشاغل دولتی از هر حیث باهم مشابه میباشند البته چنین نیست اختلاف مشاغل‌کشوری ولشکری‌وهمچنین مراتب‌مختلف‌مشاغل کشوری مسلم است ولی مشکل اینجاست که با در نظر گرفتن این تفاوت ها بازهم تبعیض در کاراست. بازهم یکی باسم پیمانی دیگری‌باسم حکمی وآن یکی بنام رسمی باداشتن مشاغل مشابه ومدارك علمی مساوی حقوقشان ومزایاشان خیلی اختلاف دارد .

بااین مقدمات مستند ومستدل‌باصل مطلب برمیگردیم که برای حسن‌جریان امور اداری وظیفه دولت است که قانون عامی برای کلیه کارمندان‌فعلی تدوین واجراءکند .

این اختلافات وتفاوتها را تا حدود امکان از میان بردارد ودر عین حال ترتیبی بدهد که حداقل زندگانی کارمندتامین بشود در صورتی که حالا اینطور نیست وهمه میدانیم اکثریت کارمندان دولت بواسطه گرانی‌هزینه زندگانی وکمی حقوق دچار مضیقه بسیار میباشند ویکی از گرفتاری های تازه آنها موضوع کسر صدی سه از حقوق آنهاست که بموجب قانون‌بودجه تقدیمی بمجلس باید اجرا شود و طبعا بر مشکلات آنان‌میافزاید .

بعقیده ما فعلا که عده بالنسبه‌زیادی از کارمندان دولت بازنشسته شدند دولت می‌تواند برای بقیه‌کارمندان فکر اساسی بکند .

باین قسم که اولا اشل حقوق‌کارمند را متناسب با هزینه زندگی تعیین نماید .ثانیا در تعیین حقوق‌کارمندان بیش از هر چیز مدارك علمی و اطلاعات فنی آنها را مقیاس قراردهد که اگر دو کارمند دارای یکنوع‌مدارك بودند لااقل حقوق عادی آنان برابر باشد فرض که بگویند اعتبار کافی برای‌تامین‌این‌منظور موجودنیست در آنموقع باید تا آن حد که اعتبار مکفی در اختیار دارند کارمندنگاه دارند وبقیه‌را بطرزملی اداره کنند مثلا کار معلم .پزشك وسایرکارمندان موسسات عام‌المنفعه بیشتر مربوط بخود مردم است که با پول خودشان وزیر نظر خودشان ترتیب آنرابدهند از آن جمله فی‌المثل تعلیم اجباری که اگر توسط انجمن های شهر و شهرداری های محل اجراء شود بار سنگینی در قسمت تعلیمات ابتدائی از دوش دولت برداشته میشود .

در هر حال بازهمان حرف اول را تکرار میکنیم که برای رفع نارضایتی های عمومی از وضع ادارات دردرجه اول رفاه حال کارمندان مؤثر است‌و این موضوع موقعی عملی خواهدشد که این اختلافات وتبعیضات مادی و معنوی با تدوین یك قانون کلی از میان برداشته شود .

نتیجه مذاکره

مك میلان با یك امتیاز قابل ملاحظه که به خروشچف داد مانع از آن شده است که ماموریت مسکو به شکست کامل بینجامد .

در مرحله کنونی آسان نیست بگوئیم کدامیك از دو طرف ازنتیجه مذاکرات خوشحال تر است .

ولی در اینجا هم مثل بسیاری موارد دیگر میتوان گفت طرف‌قوی تر راضی تر از سر میز کنفرانس برخاسته است .

آنچه مك میلان بدست آورد موافقت خروشچف‌باتشکیل کنفرانس وزیران خارجه شرق وغرب بود ، با شرایطی‌که همه مطابق میل‌غرب نیست وضمنا مانع از تشکیل کنفرانس سران دول نیز نمیشود .

علاوه بر این نخست‌وزیر انگلستان با شکیبائی وسرسختی که درنژاد او است ، توانست خروشچف‌را وادار منازد که بیش از تهدید دم از مذاکره بزند .

او نظریات غرب راروشن ساخت ـ وبعید است که خروشچف ازدریچه چشم اویك جبهه متحد غربی رادر برابر خود به بیند .برعکس‌میتوان معتقد بود که مذاکره با مك‌میلان خروشچف را در مانور های خود جسورتر ساخته است. ضمنا توانست از نیات خروشچف مطلع ترشود .

در برابر ،آنچه به خروشچف‌داد، پذیرفتن اصل ایجاد یك منطقه خلع سلاح شده در یك نقطه مورد توافق اروپا بود ،بدون اشاره‌باینکه هدف ونتیجه فوری چنین طرحی باید تامین وحدت آلمان باشد .مك‌میلان‌با قبول اصل «عدم‌درگیری» در اروپا که طبعا شامل آلمان و بعضی همسایگان آن میشود ، تحت فشار خروشچف یك پیروزی بزرك برای طرح راپاتسکی ،وزیر خارجه لهستان ، فراهم کرد .همان طرح که چند ماه پیش آنرا تحت فشار آدنائر ودالس رد کرده‌بود.

«عدم درگیری» از محبوب ترین کلمات در انگلستان است . اجرای این طرح به چندآرزو وهدف‌سیاسی انگلستان جامه عمل می‌پوشاند .

از اینرو تصادفی نیست اگر ایدن، نخست‌وزیر سابق ،وگیت اسکل، رهبر حزب کارگر ،هر دوطرحهائی برای حل مسئله اروپا داده اند که بطور کلی بر مفهوم «عدم‌درگیری» مبتنی بوده است .

بموجب طرح راپاتسکی ، که کامل ترین برنامه عدم درگیری است ، سلاح اتمی در خاك آلمان (شرقی وغربی) لهستان و چکوسلواکی تحریم میشود ،میزان سلاحهای معمولی در این منطقه تقلیل میبابد وبتدریج زمینه تخلیه قوای خارجی از کشور های مزبور فراهم می‌آید. ضمنا ترتیباتی برای بازرسی و همچنین تضمین این مقررات در طرح مزبور داده‌شده است .

اجرای چنین طرحی نه تنها بیم جنك را در اروپا و بر سر اروپاعملا از میان میبرد ودر نتیجه به‌انگلستان مجال میدهد از بار سنگین‌مسابقه تسلیحاتی آسوده تر شود ،دواثر عمده بر وضع آلمان دارد .نخست آنکه از تقویت نظامی آلمان‌ودر آمدن آن کشور بصورت یك‌قدرت اتمی جلوگیری میکند واز این مهمتر ارتباط آلمان را با جامعه اروپای غربی خواه ناخواه از وضع فعلی بدر می‌آورد . یك آلمان که صحنه اجرای برنامه عدم درگیری باشد ، دیگر نمیتواند چنین پیوستگی نزدیکی با ۵ کشور دیگر اروپای غربی داشته باشد . برعکس ناچار به حفظ موازنه‌ای بین همسایگان شرقی و غربی خود خواهد بود ودر نتیجه از تخت رهبری‌جامعه اروپای غربی پائین خواهد آمد و عرصه ای که چنین برانگلیسها تنك شده باز بروی آنها گشاده خواهد شد .

خصوصا اگر مسئله وحدت آلمان بهمین صورت لاینحل بماند ،انرژی آلمانها بیشتر صرف منازعات‌داخلی خواهد گردید تا رقابت سیاسی و بازرگانی با انگلستان .

کار دشوار مك میلان از این‌ببعد آغاز میشود وچه اوقات سختی با آدنائر خواهد داشت !

با اینهمه اگر قرار باشد یخهای جنك سرد شکسته شودراهی جز پیش کشیدن طرحهای مختلف‌نیست انگلیسها به دنبال تمایل قلبی خود وتحت فشار شوروی امتیازی در همین مرحله اول به آنها داده اند. ولی این یك توافق الزام آورنیست وشاید خود آلمانها نیز سرانجام باین نتیجه رسیده باشند که در برابر تجدید وحدت بهائی باید پرداخت .

درواقع فرانتزیوزف اشتراوس ، وزیر دفاع آلمان غربی ،درهمان دوران تجدید تسلیحات میگفت که درشطرنج وحدت آلمان«بوندس‌وهر» مؤثرترین مهره‌هااست و چشم‌پوشی از آن بزرگترین‌عوضی خواهد بود که دربرابر چشم‌پوشی‌شوروی ازآلمان شرقی به‌آن کشور داده میشود .

جبیر

(ازمحصولات انحصاری جنرال‌مد)

مدلهای ۵۹ کت جیر

برای بانوان ودخترخانمها

برنگهای جیر طبیعی

برای بانوان فقط ۱۲۵۰ ریال

برای دخترخانمها از ۶۵۰ تا ۹۵۰ ریال

جنرال‌مد

کوچه برلن

ساعات کار:
صبح از۹ تا ۱۲ ونیم ـ
بعدازظهر از۳ الی ۸

آ_۴۳۳۵۲

کزارش‌خبرنگاران

بقیه ازصفحه اول

بنمایند .در نتیجه گزارش هائی که این قبیل خبرنگاران تهیه مینمایند غالبا درست نبوده و نمایش واقعی از کشور مورد بازدید نمیباشد .

این موضوع چند بار در کشور من اتفاق افتاد ... تردیدی نیست که خبرنگاران با این ترتیب دچار اشتباهات زیادی میشوند .

برای رفع این نقیصه پیشنهاد میشود که اولا خبرنگاران آموزش بیشتری به بینند وثانیا وقت‌بیشتری به آنها داده شود تااز اوضاع‌سیاسی واقتصادی کشور هائی که قصد مسافرت به آنجا را دارند اطلاعات بیشتری بدست آورند .

اظهارات مدیر تولید ویلید

پول ملك مدیر روزنامه «تولید و بلید» ضمن اظهارات خود درکنگره جهانی مطبوعات در دانشکده‌روزنامه نگاری کلمبیا گفت . جلسه آینده کنفرانس از ۲۶ تا ۲۸ مه دربرلن منعقد میشود واین تاریخ همزمان‌با پایان مهلت ششماهه خروشچف برای تخلیه برلن میباشد .

وی گفت . چون سازمان‌بین‌المللی روزنامه نگاران که تحت نفوذ کمونیست ها میباشد موسسه بین‌المللی مطبوعات را متهم نموده که آلت دست امپریالیستهای امریکا میباشد ما باید بیشتر بکوشیم تا خلاف این ادعا را ثابت نمائیم و بهمین جهت وظیفه موسسه‌بین‌المللی مطبوعات مهمتر از هر وقت گردیده است .

دوره جدید
مجله
دنیای جدید
بزودی آغاز میشود
آ_۳۱۰۴۵ ۱ـ۴

«۵۰۰۰ ریال جایزه»

سك شکاری گوش بلندپرمورنك زرد شتری از نژاد ستر اسپانیولی روز جمعه ساعت دو ونیم‌بعد ازظهر در حوالی میدان فردوسی مفقود شده است از یابنده خواهشمند است‌به تلفن شماره ۴۷۷۶۸ اطلاع و تحویل داده ومژدگانی خودرا دریافت‌دارد.
۱ـ۲ آ_۳۰۱۶۱

درمان قطعی سوزاك تازه وکهنه

وضعف قوای تناسلی با وسایل جدید در اسرع اوقات با مخارج کم دکتر عباس‌جناب‌زاده دارای گواهینامه از دانشکده طب فرانسه خیابان منوچهری اول کوچه یخچال
۱ـ۲۰ آ_۴۳۳۰۰

زندگانی حضرت محتشمی

کتاب زندگانی امام حسن مجتبی (ع) ازدوره کتب چهارده معصوم که به قلم مؤلف نامی‌آقای حسین عمادزاده اصفهانی‌است منتشر شد این کتاب دارای چندین تقریظ مهم ومشحون بردقیق ترین نکات تاریخی است مرکزفروش شرکت سهامی طبع کتاب تهران خیابان ناصر خسرو بها درتمام کشور جلدی یکصد و بیست ریال
آ_ ۴۳۰۰۴ ۱ـ۲

درمرکز ارزانفروشی کتاب

جنب‌کتابخانه ابن‌سینا (میدان مخبرالدوله)

باصدی سی تاصدی پنجاه‌تخفیف

هزاران نوع‌کتب مختلف ازکلیه ناشران و نویسندگان و مؤلفین ومترجمین بزرك ایران وجهان دراختیار شمااست

تافرصت باقی‌است

ازاین‌گنجینه‌های دانش‌وهنر توشه‌ای برگیرید
آ_۴۳۴۹۶

از عموم پزشکان ـ ماماها ـ پزشکیاران بازنشسته

که از اشل فعلی استفاده نمی‌نمایند خواهشمند است روز پنجشنبه ۱۴ اسفند ماه ساعت ۳ بعداز ظهر برای مذاکرات لازمی در کانون بازنشستگان کشوری واقع در سریچ شمیران کوی تنکابن حضور بهمرسانند .
۱ـ۲ آ_۳۱۱۷۵

تجارتخانه برادران ابراهیمیان

خیابان لاله‌زار

ورود عالیترین پارچه‌های پشمی زنانه ومردانه را به بانوان وآقایان محترم مژده میدهد
۱ـ۴ آ_۳۰۷۵۵

کلاسهای انگلیسی انجمن فرهنگی‌پروین

از دوره ابتدائی تاعالی زیر نظر معلمین انگلیسی زبان برای دوره بهار از ۲۰تا ۲۴ اسفند نامنویسی مینماید بقبول شدگان در امتحانات نهائی دیپلم از دانشگاه کمبریج لندن داده خواهد شد . خیابان شاه
۱ـ۲ آ_۴۳۳۶۸

مراسم هفته شادروان **قمرالحاجیه مستعان** از ساعت ۳تا۵ بعدازظهرفردا (پنجشنبه۱۴اسفند)درامامزاده‌عبدالله برگزار خواهدشد.ازاقوام وآشنایان‌محترم که‌مایل بشرکت‌دراین‌مراسم باشند خواهشمند است ساعت ۲ بعدازظهر فردا درمنزل حسینقلی مستعان (خیابان فرهنك ـ کوچه خدایار) حضور یابند تاباوسایلی که‌آماده شده است به‌محل عزیمت‌نمایند.

خانواده های **فرمند ـ هافی ـ جنابی ـ فرزین ـ منصوریان ذاکر ـ بهرام بیگی** بانهایت تاثر وتالم فوت جانگداز**ابوالفضل فرمند** کارمند عالی‌رتبه راه آهن دولتی ایران وبرادر سرکار سرهنك محمد حسن فرمند افسر شهربانی را باطلاع کلیه دوستان وآشنایان میرساند مجلس ختم مردانه آنمرحوم روز پنجشنبه ازساعت ٤الی ٦بعدازظهر درمسجد حاج‌حسن‌واقع در خیابان ارامنه منعقد ضمنا ختم زنانه درمنزل شخصی آنمرحوم برقرار می‌باشد . آ_۳۱۳۱۳

مصیبت وارده‌را بعموم بازماندگان آنمرحوم‌بویژه بسرکار ستوان یکم منوچهر فرمند تسلیت میدهیم .

خانواده های **عمید ـ دانیال‌پور ـ کیوانی ـ کهن شوفط ـ حکیم‌زاده ـ فرهومند** بانهایت تاسف فوت **بانو خانم طلاعمید** را باطلاع دوستان وآشنایان میرسانند مجلس ترحیم روز جمعه پانزدهم اسفند ماه ازساعت ۱۰تا۱۲ درکنیسا حثیم واقع در کوچه سیمین (حسن آباد) برگزار میشود .
آ_۳۱۲۵۳

بدینوسیله بانهایت تاسف وتاثر فوت بانو جنت مکان **صغرا غضنفری** زوجه حاجی غلامحسین چیذری را باطلاع اقوام ودوستان میرساند مجلس ختم مردانه ازساعت۹صبح الی ۱۱ صبح‌روز پنجشنبه ۱۴اسفندماه درمسجد فخرالدوله (دروازه شمیران) وختم زنانه درساعت ۳بعد ازظهر همانروز درمنزل شخصی آنمرحومه واقع در قیطریه شمیران برپا خواهد بود . **الحاج غلامحسین چیذری ـ امیر چیذری حمید چیذری ـ ابوالفتح غضنفری ـ رضا غضنفری ـ سرهنك عبدالله غضنفری ـ مهندس ناصر غضنفری ـ منصور غضنفری ـ پرویز نوری شیرازی ـ سید حسن نبویان**
آ_۳۱۲۷۳

مصیبت وارده‌را بعموم بازماندگان آنمرحومه‌تسلیت میدهیم

شب جمعه ۱۵ر۱۲ر۳۷ مصادف باشب چهلم شادروان **حسین قویمی** (صدیق خلوت) پسر مرحوم میرزا عبدالله خان صدیق نظام (ارفع السلطنه) می‌باشد .**امیر قویمی**

بمناسبت شب هفت درگذشت مرحوم **ابراهیم اسرارحقیقی** از ساعت ۲تا٦ بعدازظهر روز جمعه پانزدهم اسفند ماه‌جاری در حضرت امامزاده عبدالله مجلسی برگزار خواهد شد از اقوام ودوستان تقاضا میشود روح آنمرحوم را شاد فرمایند
خانواده های حقیقی ـ حاجی محمود ناسوتی ـ حسین‌داراب حسین نوری .
آ_۳۱۳۱۱

بانهایت تاسف وتاثر درگذشت شادروان **محمد باقررسائی** اخوی اینجانب را در همدان باطلاع دوستان وهمشهری‌های گرامی میرساند مجلس ختم آنمرحوم ازساعت ۸صبح روز جمعه ۱۵ر۱۲ر۳۷ الی ساعت ۱۲ درمسجد نوروز خان‌واقع درخیابان بوذرجمهری منعقد می‌باشد .
حاج محمد تقی رسائی ـ علی‌آقا رسائی ـ خانواده اصفهانی ارمغانی
آ_۳۱۳۵۱

بعموم بازماندگان آنمرحوم مصیبت وارده‌را تسلیت‌میدهیم

بقیه آگهیهای ترحیم وتسلیت درصفحه ۱۷

خانواده های **قرا گزلو ـ هزار خوانی ـ دهستانی ـ بهنام ـ تمدن ـ شاد ـ خسروانی** بانهایت تاثر وتاسف فوت مرحوم **حاج احمد قراگزلو (شجاع لشگر)** را باطلاع عموم‌بستگان وآشنایان میرساند مجلس ترحیم مردانه آنمرحوم روز شنبه شانزدهم اسفندماه‌ازساعت ۱۰تا۱۲ صبح‌درمسجدمجدومجلس ترحیم زنانه بعدازظهر همان روز ازساعت ۳تا٦ در منزل آقای هدایت‌الله قراگزلو واقع در خیابان نشاط کوی عارف کوچه متین منعقد خواهد بود .

هدایت‌الله قراگزلو ـ عطاءالله قراگزلو ـ حاج‌محمدقراگزلو یدالله دهستانی ـ صحبت‌الله قراگزلو ـ لطف‌الله قراگزلو غلامرضا هزار خوانی ـ یوسف هزار خوانی ـ نصرالله‌بهنام سرتیپ محمد بهنام ـ مهندس عبدالعلی دهستانی ـ عباس هزار خوانی ـ علی اصغر تمدن ـ احمد شاد ـ حسین هزار خوانی ـ علی اصغر قراگزلو ـ زمان قراگزلو ـ جلیل‌الله قراگزلو ـ حشمت‌الله قراگزلو ـ حسینقلی خسروانی ـ نعمت‌الله قراگزلو ـ غیب‌الله قراگزلو ـ فتح‌الله قراگزلو
۱ـ۲ آ_۳۱۳۱۷

بخانواده های محترمی که‌دراین حادثه عزادارند بویژه فرزندان آنمرحوم مصیبت واردهرا تسلیت میدهیم .

بانهایت تاسف فوت مرحوم **محمد رضاحکمت (بهاءالسلطان)** را باطلاع عموم خویشان ودوستان میرساند مجلس ترحیم آنمرحوم روز شنبه ۱٦ اسفند ماه ازساعت چهار تاشش بعد از ظهر در مسجد مجد منعقد خواهد بود .

رضا حکمت ـ (سردار فاخر) ـ علی اصغر حکمت ـ حسنعلی حکمت ـ دکتر افخم حکمت ـ دکتر عماد حکمت ـ مرتضی حکمت ـ سرهنك محمد نشاط ـ ابوالحسن فیاضی .
آ_۳۱۳۰۹

بانهایت تاسف فوت جانگداز پدر بزرگوارمان مرحوم **محمد رضا حکمت (بهاءالسلطان)**را در شیراز باطلاع‌عموم خویشان ودوستان میرساند ـ مجلس ترحیم زنانه آنمرحوم روز شنبه ۱٦ اسفند از ساعت ۳تا٦ بعدازظهر در بنده منزل (خیابان سی متری ـ چهارراه حشمت‌الدوله ـ کوچه روشن منزل محمود حکمت) منعقد خواهد بود .

عزت الملوك حکمت ـ شمس الملوك حکمت ـ شکوه الملوك حکمت ـ ناهید کشاورز .
آ_۳۱۳۰۹

بخانواده های محترمی که‌دراین حادثه عزادارند بویژه بازماندگان آنمرحوم مصیبت وارده را تسلیت میدهیم

چون روز پنجشنبه ۱۴ر۱۲ر۳۷ مصادف باشب چهلم درگذشت مرحوم **مغفور رضا جنانی** می‌باشد لذا مجلس یادبودی ازساعت ۵الی ۸بعدازظهر درمنزل آنمرحوم واقع در خیابان حریرچیان کوی جنانی منزل جنانی برگذار است از دوستان وآشنایان تمنا دارد باتشریف فرمائی خودروح آنمرحوم را شاد فرمائید .
حسن جنانی
آ_۳۱۳۰۷

خانواده های **آهاری وعلیرمضانی** فوت والده آمنه **علی رمضانی** را باطلاع کلیه بستگان ودوستان محترمشان می رسانند مجلس ختم آنمرحومه در روز پنجشنبه ۱٤ اسفند ماه درمسجد اربابی واقع درانتهای خیابان دلگشا میدان کلانتری برگذار میشود **محمد حسن آهاری**
آ_۳۱۲٤۷

خانواده آگهی از دوستان وآشنایان مرحوم **سرهنك‌علی آگهی** دعوت می‌نماید که برای شرکت درمراسم یادبود آن مرحوم درساعت سه بعداز ظهر روز پنجشنبه ۱٤ر۱۲ر۳۷ که مصادف باشب هفتم فقید سعید می‌باشد در امامزاده عبدالله آرامگاه ابدی آنمرحوم حضور بهمرسانند .

بانهایت تاثر وتاسف فوت مرحومه مغفوره **بانو فرخنده زنجانپور** را باطلاع بستگان و خویشان وآشنایان میرساند مجلس ترحیم آنمرحومه روز پنجشنبه ۱٤اسفند ۳۷ازساعت دو بعداز ظهر درمسجد فاطمیه تجریش وختم زنانه همان‌روز درمنزل آقا رضا خرم واقع در تجریش خیابان خلیلی کوچه رحیمی برپا می‌باشد .**محمد اسماعیل‌زنجانپور ـ آسیدمهدی میرمهدی ـ علی زنجانپور ـ محمد طاوسی ـ کمال میر مهدی محمد صفیردار ـ اصغر خمیری ـ منوچهر کریمی زند**
آ_۳۱۳۱۹

بعموم بازماندگان آنمرحومه مصیبت وارده‌را تسلیت میدهیم

خانواده رفیعی ازدوستان وآشنایان مرحوم **داریوش‌رفیعی** دعوت می‌نماید که‌برای شرکت در مراسم چهلمین روز درگذشت آن‌جوان ناکام ساعت ۳بعدازظهر روز پنجشنبه ۱٤ر۱۲ر۳۷ درمقبره مرحوم ظهیرالدوله حضوربهمرسانند وروح پرفتوحش را قرین شادمانی فرمایند . ۱ـ۲

خانواده های پرتوی ـ شریعت‌زاده مشاور ـ گودرزی با نهایت تاسف فوت ناگهانی **آقای اسدالله پرتوی آملی** را باطلاع میرساند مجلس ختم ازساعت سه‌ونیم تاپنج ونیم بعدازظهر روز پنجشنبه ۱٤ اسفند درمسجد لاریجانیها واقع درپامنار (خیابان‌امیر کبیر«چراغ‌برق») منعقدخواهدبود
۱ـ۲ آ_۳۱۲۱۹

تشکر و پوزش

ازکلیه خویشان ودوستان گرام که‌درمراسم تشییع جنازه ومجلس‌ختم وشب‌هفت‌مادر عزیزمان‌شرکت‌فرموده‌ویاکتبا وتلگرافا ابراز لطف و همدردی فرموده‌اند سپاسگذاری‌نموده و چنانچه بعلت تاثرات روحی موفق بشرفیابی وعرض تشکر نشدیم پوزش میطلبیم.
سرهنك حسن بیگلری ـ حسین بیگلری ـ رضابیگلری ـ عفت‌بیگلری ـ عصمت بیگلری ـ طاهره بیگلری
آ_۳۱۲۰۷

سپاسگذاری

خانواده‌های شازاد ـ شاهزاد ـ لاجوردی ـ ملکزاده ـ ایکانی ـ میر هادی ـ طاوسی ـ عسگری ـ زارع‌پور ـ ورنوس ـ همدانچی ـ فتوحی از بانوان محترمه وسروران ارجمند وبستگان عزیز که‌در مراسم تشییع ومجالس ترحیم مرحوم حسین شازاد تشریف فرما شده ویاتلگرافی وکتبی ابراز تفقد فرموده‌اند سپاسگذار بوده وچنانچه بعلت تالمات روحی در عرض تشکر حضوری تاخیر روی دهد پوزش میطلبند .
آ_۳۱۲۷۷

مکمیلان

بقیه ازصفحه اول

به حل آنها قرار داشت .

پیشرفت مذاکرات

آنچه که مربوط است به روابط انگلستان وشوروی نخست وزیر بریتانیا خاطرنشان ساخت در این مورد پیشرفتی در طول مذاکراتی که در مسکو صورت گرفت بعمل آمد .بخصوص در زمینه فرهنگی نتایج مثبتی بدست آمد .در این مورد آنچه که مهم است عمل میباشد وبنظر من مسافرت عده زیادی روزنامه نگار به مسکو که مسافرت من به مسکو سبب آن گردید وهمچنین اینکه من آزادانه از رادیو تویزیون مسکو سخن گفتم حائز اهمیت بوده وخودنشانه فراهم شدن زمینه مناسب در این مورد است .

نخست وزیر انگلستان سپس گفت در مسافرتی که بزودی میسیون بازرگانی بریتانیا بمسکو انجام خواهد داد نتایج روشنی در زمینه روابط اقتصادی دو کشور بدست خواهد آمد .

مبادلات بازرگانی

هارولد مك میلان افزود : من تصور میکنم مبادلات بازرگانی بین دو کشور افزایش خواهد یافت اما قبلا موضوعات مهمی از جمله اعتبار وتوازن بازرگانی بین دو کشور باید مورد بررسی قرار گیرد .

سپس نخست وزیر بریتانیا آمادگی خودرا برای پاسخ به سئوالات روزنامه نگاران اعلام نمود .قبل از همه مخبر روزنامه پراودا از وی سئوال کرد. روش بریتانیا در مورد پیمان عدم تجاوز بین شوروی و بریتانیا چگونه است ؟

هارولد مکمیلان پاسخ داد .روش انگلستان در این مورد کاملا روشن بوده وهمان است که وی طی نطق خود در کرملین خاطر نشان ساخته است .سپس مخبر روزنامه دیلی ورکر (کمونیست) چاپ لندن خاطر نشان نمود هارولد مك میلان طی بیانات دیروز خود خاطرنشان نمود دولت انگلستان اتحاد های نظامی خودرا تا «روز خوشبختی» حفظ کرده وآنها را از دست نخواهد داد. این «روز خوشبختی» چه روزی است؟

هارولد مك میلان پاسخ داد . چنانچه ما موفق شویم مسائلی که اینك دراروپای مرکزی مطرح است حل کنیم این امر میتواند سبب گردد که بین ما توافق خیلی کلی تر بوجود آورد .

در حال حاضر من تصور میکنم آقای خروشچف با من موافق باشد که پسندیده نیست دوستان قدیم را بخاطر دوستان جدید از دست داد.

سپس مخبر روزنامه «مجله ادبی» چاپ مسکو از مك میلان سئوال کرد .دول غربی طی یادداشت دهم فوریه خود خاطرنشان ساخته انداز طرف دول آلمان شرقی و غربی مشاورینی در کنفرانس شرق وغرب شرکت کنند .آیا این امر دلیل بر آن نیست که دولت انگلستان در آلمان دو دولت میشناسد ؟

مك میلان پاسخ داد نه بهیچوجه چنین نتیجه ای گرفته نمیشود . بلکه تصور میشود شرکت آنها در چنین کنفرانسی به حل مسئله آلمان کمك کند .

هارولد مك میلان سپس درپاسخ باین سئوال که روش دولت بریتانیا درمورد طرح را پاسکی مبنی برغیر اتمی کردن منطقه ای درارو پا چه میباشد ؟

مکمیلان گفت :باین موضوع در اعلامیه نهائی اشاره شده واین مسئله باید موضوع مذاکرات بعدی قرار گیرد .

سپس مخبر روزنامه «ستاره سرخ» ارگان ارتش شوروی از هارولد مك میلان سئوال کرد :درمورد بیانات آقای دالس وزیر امور خارجه امریکا که گفته بود «برای حل مسئله برلن ممکن است احتمالا ازسلاح استفاده کرد» ممکن است آقای نخست وزیر توضیحی بدهند و آیا مطرح کردن قضیه بدین ترتیب بنظر آقای نخست وزیر سبب ازدیاد تشنج جهانی نخواهد شد ؟

هارولد مك میلان پاسخ داد: خوشوقت است که این قضیه مطرح گردید وسپس ادامه داد: همانطور که بارها تذکر داده است وهمانطور که در اعلامیه نهائی خاطر نشان شده «اوضاع خطرناك باید از طریق مذاکره فیصله یابد واین امر تنها امکان منطقی میباشد ».

ادامه مذاکرات

نخست وزیر بریتانیا سپس درپاسخ سئوال یکی دیگر از روزنامه نگاران «مبنی براینکه آیا مذاکرات بعدی درمورد اعلامیه مشترك عدم تجاوز شوروی وبریتانیا ادامه خواهد یافت؟ گفت :چنین مذاکراتی ادامه می یابد وسپس افزود :«هرعمل یك جانبه ای نتایج خطرناکی دربرداشته و تنها از طریق مذاکره ممکن است مسائل حاد حل و فصل گردد .»

هارولد مك میلان درابتدای کنفرانس مطبوعاتی خود از مهمان نوازی شورویها اظهار تشکر کرد وازاینکه برای ورود ، روزنامه نگاران انگلیسی تسهیلاتی قائل شدند قدردانی نمود .

مك میلان اضافه نمود :این موضوع تصادف منحصر بفرد بودزیرا هیچکس فکر نمیکرد که یك هیئت روزنامه نگاران باین اهمیت بتواند وارد شوروی شود .

منطقه غیر اتمی

گزارش یونایتد پرس از مسکو حاکی است که بریتانیا و شوروی موافقت نمودند که شرق وغرب نیرو ها وسلاحهای اتمی خود راتا حدودی از مرکز اروپا کنار بکشند تابر سر مسئله برلن جنك بوقوع نپیوندد .

این پیشنهاد مهم که بطور مطمئن دربن و واشنگتن ایجاد سرو صدا خواهد کرد در اعلامیه صادره از طرف مك میلان وخروشچف آشکار شد .

چند سال پیش بود که سه کشور بزرك غرب پیشنهاد مربوط به ایجاد منطقه بی طرف راکه از طرف لهستان بعمل آمده بود ردکرد ولی این موضوع قبل از بحرانی شدن مسئله برلن و آشکار شدن مقاصد شوروی ها درباره شهر مزبور بود .

ظاهرا مك میلان متوجه پافشاری نشده ونتوانسته است بیشتر در مقابل آن مقاومت نماید . هردو سیاستمدار اعتراف کردند که درباره موضوع فوری اولتیماتوم شوروی مبنی بر خروج ازبرلن نتوانسته اند موافقت حاصل نمایند .

ولی خروشچف قول صریح داده است که در باره آلمان وارد مذاکره می شود تا صلح وامنیت دراروپا وجهان حفظ شود .

دراعلامیه تنها در باره موافقت نخست وزیران بمطالعه بیشتر راجع بطرح تخلیه مرکز اروپا از نیروها وسلاحهای عادی واتمی شرق وغرب صحبت شده است وآنچه مسلم است در نظر اول این طور استنباط می شود که مك میلان جدا حاضر به بحث در باره موضوعی شده که قبلا باتفاق سایر کشور های غربی آنرا رد کرده بود .

مذاکرات محرمانه

مك میلان در جریان مصاحبه مطبوعاتی حاضر نشد راجع به جزئیات مذاکرات محرمانه وسری توضیحی بدهد ولی تایید کرد که نقشه کنار کشیدن از منطقه مرکزی اروپا موضوع مهم مذاکرات راتشکیل می داده است .

مك میلان به خبرنگاران گفت: وظیفه اول ما مشاوره با دوستان فرانسوی وآلمانی وامریکائی می باشد .

مك میلان قرار است هفته آینده به پاریس وبن رفته تادر باره مذاکرات خود مذاکراتی با رهبران اینکشور ها بنماید وگفته می شود که پس از این ملاقاتها مك میلان عازم واشنگتن می شود تابا پرزیدنت ایزنهاور ملاقات نماید .

بطور خلاصه مك میلان در طی مسافرت ده روزه خود به شوروی نتوانست خروشچف را از تصمیم خود دائر به واگذاری شریانهای حیاتی برلن به آلمان شرقی بازدارد ولی توانست امتیاز مهمی بدست آورده موافقت شوروی بهارا برای تشکیل کنفرانس وزرای خارجه قبل از تاریخ ۲۷ مه که پایان مهلت اولتیماتوم شوروی می باشد جلب نماید .

طوفان دیگری دربحرین رویداد

تلفات این طوفان مجدد هنوز معلوم نیست ولی از قرار ۲۳ قایق غرق شده‌اند

بحرین ـ یونایتدپرس دومین طوفان درمدت ۷۲ ساعت جزیره بحرین را در هم نوردید وبار دیگر تلفاتی وارد ساخت در حالیکه کشتیهای آمدادی مشغول پیدا کردن اجساد مغروقین در سواحل و دریا های دور دست بودند .

تعداد تلفات هنوز بدرستی معلوم نیست گزارش واصله حاکی است ۲۳ قایق ناپدید است .

برطبق اعلامیه صادره از طرف نماینده سیاسی مقیم بریتانیا در بحرین حکام سه شیخ نشین خلیج فارس در مراسم افتتاح اولین آموزشگاه بازرگانی در سه شیخ نشین مزبور شرکت نمودند این آموزشگاه از طرف دولت ترکیه تاسیس شده است .

طرفین باین حقیقت توجه نمودند که این مسائل علاوه بر اتحاد شوروی و بریتانیا مورد علاقه بسیاری از کشور های دیگر نیز هست .

تبادل نظر مفید

گرچه مذاکرات طرفین جنبه رسیدن به موافقت و قرار داد نداشت ولی طی ده روز گذشته تبادل نظر های مفیدی درباره این مسائل بعمل آوردند از این فرصت استفاده نموده و سیاست خودرا راجع به مسائل مزبور و دلائل مربوط به آنرا جهت یکدیگر توضیح دادند .

تبادل نظر ها و عقاید که بطور آزادانه صورت گرفت موجب بوجود آمدن تفاهم بهتر درباره سیاست دو دولت شده و کمك فراوانی به مذاکرات وسیعتر آینده بین المللی خواهدشد .

نخست وزیران دو کشور موافقت دارند که پیشرفت بطرف حل مسائل خلع سلاح کمك عمده ای به حفظ صلح بوده وباعث ازدیاد اعتماد بین المللی و تقلیل بارهزینه های نظامی خواهد شد .

انرژی اتمی

هدف مشترك دو کشور منع تولید سلاحهای اتمی و بکاربردن انرژی اتمی منحصرا برای مقاصد صلحجویانه میباشد .

نخست وزیران دو کشور متوجه اهمیت زیاد رسیدن به موافقت برای جلوگیری از انجام آزمایشهای اتمی تحت نظارت وبازرسی موثر بین المللی میباشند .

جریان مذاکرات کنفرانس ژنو درباره قطع آزمایش های اتمی مورد مطالعه قرار گرفت وطرفین مصمم میباشند که به کوشش های خود برای رسیدن به یك موافقت رضایت بخش ادامه دهند بنظر میرسد که چنین موافقتی باعث تخفیف تشنج و از بین بردن خطرات احتمالی آزمایشهای اتمی برای بهداشت و زندگی گردیده و از توسعه تولید سلاح های اتمی جلوگیری خواهد کرد.

گفتگوی آلمان بی نتیجه ماند

نخست وزیران توضیحاتی درباره نظریات دولت های خود راجع به مسائل مربوط به آلمان منجمله انعقاد پیمان صلح با آن کشور و مسئله برلن بیکدیگر دادند ولی نخست وزیران دو کشور نتوانستند درباره جهات قضائی و سیاسی مسائل مربوط به موضوع موافقت نمایند درعین حال این نکته مورد قبول طرفین است که حل فوری این مسائل برای حفظ و تحکیم صلح و امنیت در اروپا و سراسر جهان فوق العاده دارد .

بنابراین نخست وزیران دو کشور تصدیق میتمایند که لازم است مذاکراتی بین دولت های ذیعلاقه انجام شود تا اساسی برای حل این اختلافات گذاشته شود .

چنین مذاکراتی ممکن است منجر به برقراری اساس ثابت و پایداری برای امنیت اروپا بشود در این مورد طرفین موافقت دارند که مطالعات مفیدی ممکن است درباره امکانات ازدیاد امنیت از طریق محدود کردن نیرو ها و سلاحها اعم از عادی و اتمی دریك منطقه موافقت شده اروپا توام با

بقیه درصفحه چهارم

آمریکا پیشنهاد شوروی را مطالعه میکند

شورویها بمکمیلان اسپوتنیك هدیه کردند

مسکو ـ رویتر ـ مقامات شوروی پیش از آنکه هارولد مکمیلان نخست وزیر وسلوین لوید وزیر امورخارجه انگلستان مسکو را بسوی لندن ترك کنند هدایائی به آنها دادند .

ازجمله این هدایا مدال هائی از «اسپوتنیك» ماه مصنوعی شوروی بود که بسیار مورد توجه قرار گرفت این اسپوتنیك ها طوری ساخته شده که با فشار دادن یك دکمه آهنگ سرود ملی شوروی را مینوازد ودر فاصله این آهنگ صدای «بیپ.بیپ.بیپ» که صدای اسپوتنیك است بگوش میخورد

آسوشیتدپرس ازواشنگتن اطلاع میدهد که مقامات امریکائی بدقت مشغول مطالعه پیشنهادات جدید شوروی درباره آلمان میباشند تا معلوم گردد کدام یك قابل قبول بوده وکدام یك را نمیتوان پذیرفت سخنگوی وزارت خارجه امریکا گفت ما با متفقین خود مشاوره خواهیم کرد تادرباره اقدامات آینده توافق حاصل شود .

لینکلن وایت گفت دالس مشغول مطالعه ترجمه انگلیسی یادداشت جدید شوروی میباشد .

حل عملی مسئله آلمان

رادیو مسکو گفت قبول پیشنهادات شوروی بهترین دلیل عملی حل مسئله آلمان بشمار میرود رادیو مسکو سپس گفت ولی ازاظهارات مقامات رسمی غرب چنین استنباط میشود که بجای قبول پیشنهادات شوروی مبنی بر عادی کردن وضع شهر برلن قصد دارند که پیشنهاد کنند که مسئله آلمان باتمام جهات آن موردبررسی واقع شود .غربیها باین طریق میخواهند از زیربار حل اساسی مسئله برلن شانه خالی کنند .

قاهره اصل ۵۰ـ۵۰ نفت را نمیشکند

ولی اگر شرکتی بخواهد بیشتر از ۵۰ درصد بپردازد کسی مخالف نیست

نیویورك ـ یونایتدپرس ـ قرار است در شانزدهم ماه آوریل آینده اعضاء اتحاد عرب کنفرانس و نمایشگاه نفتی در قاهره تشکیل بدهند . کمال عبدالرحیم ناظر دائمی اتحادیه عرب در سازمان ملل متحد بمخبرین جرائد گفت منظور از کنفرانس آینده ازدیاد همکاری وتشریك مساعی بین کشور های تولید کننده نفت وشرکت های نفت است .

ناظر اتحادیه عرب در سازمان ملل متحد اضافه کرد که بطور کلی اصل ۵۰ـ۵۰ ادامه خواهد داشت گرچه یك شرکت ژاپنی پیشنهاد اصل ۲۵ـ۷۵ کرد ه است البته اگر شرکتی مایل باشد که ۷۵ در صد از منافع حاصله را بپردازد کسی مخالف آن نخواهد بود کمال عبدالرحیم سپس چنین گفت .

من تغییرات کلی پیش بینی نمیکنم اینك اعراب نفت را یك کالای تجارتی میدانند همانطور که این نظریه را نسبت بکانال سوئز دارند. نفت کانال سوئز و موضوع حمل و نقل از امور بازرگانی هستند وکسی نمیتواند کس دیگر را در این امور تحت فشار قرار بدهد .

تظاهرات شدید دانشجویان در بوگوتا

بوگوتا ـ خبرگزاری فرانسه ـ دیروز در بوگوتا پایتخت کلمبیا صدها نفر از دانشجویان دانشگاه دست به تظاهرات عظیمی زده ونظم شهررا مختل کردند .

دانشجویان باد لاستیك اتومبیلها را خالی کرده وباسنك شیشه آنها را خرد نمودند .

براثر خالی شدن باد لاستیك اتومبیل هاشهربوضع عجیبی درآمده بود و عبورومرور مختل گردید .

دانشجویان فریاد میزدند «مرك برابیگارشی» و دسته دسته در برابر کاخ ریاست جمهوری اجتماع کردند .

علت تظاهرات دانشجویان گرانی زندگی دربوگوتا واضافه شدن نرخ ایاب وذهاب بود .

هیئت اقتصادی عراق بتاشکند رفت

رادیو بغداد ـ هیئت اقتصادی عراق درشوروی بریاست دکترابراهیم کبه وزیر اقتصاد بایك هواپیمای مخصوص واردتا شکند شدند .

دکترابراهیم کبه اظهارنمود که ملل عرب بامردم جمهوری های مسلمان شوروی روابط مذهبی وتاریخی قدیمی دارند .این روابط دارای ریشه های عمیق می باشد .

بوب هوپ ازهالیوود به نیویورك رفت

نیویورك ـ یونایتدپرس ـ دیروز بوب هوپ هنرپیشه کمدی سینما برای معالجه خود که درچشم وی لخته خونی بوجود آمده است باهواپیمای جت از هالیوود وارد نیویورك شد .

هنر پیشه ۵۵ ساله سینما هنگام پیاده شدن ازهواپیما مشغول جویدن آدامس بود امابشاش بنظر نمیرسید. چشم چپ وی آب آلوده بود وگفت رفته رفته بدتر میشود .

بوب هوپ میگفت من نمیتوانم خودم راراضی کنم که ممکن است روزی بینائی چشم چپ خودرا ازدست بدهم. البته هنوز ۵۰ درصد ازبینائی چشم چپ باقی است وهرگاه حرکت میکنم تعادل خودرا از دست میدهم وهروقت بسرعت قدم بزنم سرگیجی پیدا می کنم .اگر این عیوب مرتفع شود حالم بسیار خوب خواهد شد .

ماشین‌های خامه‌گیری سوئدی

که مطمئن‌ترین ماشین‌های خامه‌گیری دنیا است باندازه‌های ۶۰ لیتری ۸۰ لیتری ۱۴۰ لیتری ۱۸۰ لیتری ۲۲۵ لیتری موجود است

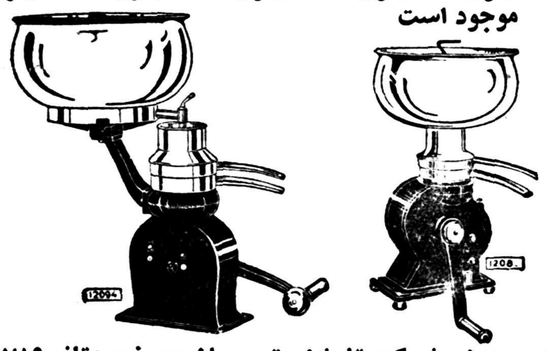

سبزه میدان ـ شرکت تضامنی تیموریان (چرخچی) تلفن ۲۶۷۸۹

۱ـ۱۰ آ ـ ۴۲۸۴۰

ساعت زنیط

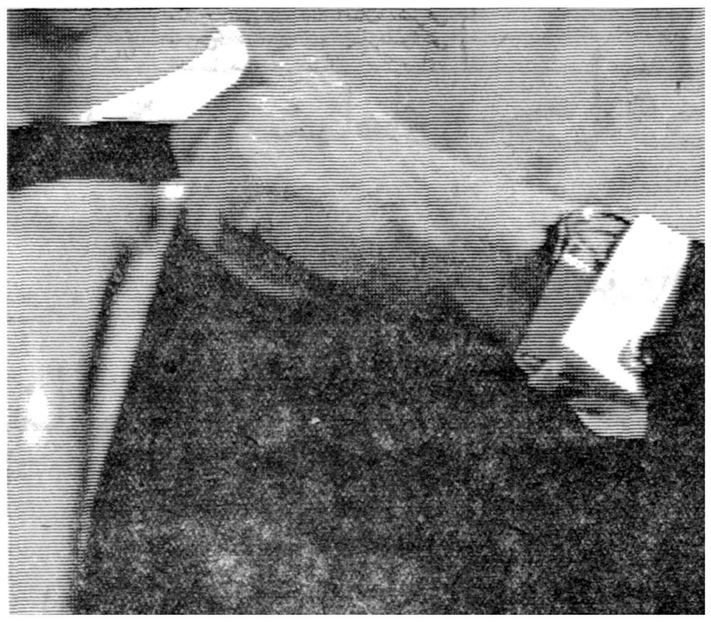

زنیط کاپیتان

زنیط کاپیتان یکی ازآخرین اختراعات کارخانه ساعتسازی زنیط است که برتری آن در صنعت ساعتسازی بدون تردید میباشد.

مدلهای بسیار عالی زنیط کاپیتان زائیده تجربیات ممتد کارخانه زنیط میباشد.

ZENITH

Captain

نماینده انحصاری درایران ـ خیابان لاله‌زارکاشی ۳۳۴

(۱) آ ـ ۴۳۴۰۴

برای تناسب اندام، تقویت عضلات بدن، تامین نشاط ورفع خستگی روزانه

هولاهوپ نشکن پلاسکو

عالیترین نوع حلقهٔ هولاهوپ قیمت یکصد ریال

نمایندگان فروش: مغازه پیرایش ـ لاله زار تلفن ۳۵۴۶۱ ـ تجارتخانه محمدفتحعلی زاده وخسروی جنب سراج حاج حسن بازارتلفن ۲۴۶۱۶ ـ مغازه مُترو خیابان نادری تلفن ۴۶۳۷۱ فروشگاه برلین ـ اول کوچه برلن تلفن ۳۰۴۲۴۵

آ ـ ۴۳۴۴۶

عراق

بقیه ازصفحه اول

داغستانی را بهمین نحو نگه‌داشته شود واز اجرای حکم اعدام در باره او خودداری شود .

ملاقات قاسم وناصر

خبرگزاری فرانسه از آنکارا خبر میدهد بموجب اخباری که به محافل دیپلماتیك آنکارا از قاهره رسیده است ، بزودی ملاقاتی بین ژنرال عبدالکریم قاسم نخست‌وزیر عراق و جمال عبدالناصر رئیس جمهور متحده عربی صورت خواهد گرفت محافل مزبور خاطرنشان ساخته‌اند احتمال دارد فدراسیونی وسیله در کشور عراق و جمهوری متحد عربی تشکیل گردد .

ضد جمال عبدالناصر

ناظرین امور سیاسی در بیروت خاطرنشان ساختند که بیانات دیروز ژنرال عبدالکریم قاسم کاملا ضد جمال عبدالناصر بود .

عبدالکریم قاسم در برابر دانشجویان دانشکده افسری خاطرنشان ساخت « برخلاف آنچه که بعضی‌ها تصور میکنند ناسیونالیسم عرب تیول عده بخصوصی‌نیست‌بلکه ایده‌آل مشترك تمام اعراب است »

عبدالکریم قاسم سپس در مورد وحدت عراقیها خاطرنشان نموده است «نباید تخم نفاق‌را در بین‌اعراب پراکنده کرد من‌چه کمونیست‌باشم وچه نباشم وچه دموکرات باشم ویا نباشم من بشما نمیگویم که شما همگی همشهری بوده و افراد یك کشور میباشید و وظیفه شما اتحاد و وحدت است .

رادیو بغداد جریان هشتاد و پنجمین جلسه دادگاه عالی نظامی بغداد را پخش کرد.

موقعی‌که متهم خلیل کنه در جایگاه متهمین قرار گرفت دکتر قاسم الوهابی سرپرست سابق دانشجویان عراق در اروپا بعنوان شاهد شروع بصحبت کرد : جاسوسانی که خلیل کنه در میان دانشجویان عراقی میفرستاد عراقی نبودند بلکه از اعراب سایر کشورها بودند، وزارت فرهنگ عراق در عهد گذشته هر اقدامی را دخالت در سیاست میدانست در حالیکه دانشجویان اروپائی آزادی وسیعی داشتند و چون دانشجویان عراقی نظیر آنها عمل میکردندمورد بغض وکینه دولت وقت واقع میشدند .

رئیس دادگاه ازاو پرسید . در زمانیکه شما متصدی سرپرستی دانشجویان عراقی در اروپا بودید چند نفراز آنها بدستور خلیل‌کنه از ارز محروم شدند ؟... شاهد با لکنت زبان گفت در حقیقت در زمانیکه‌من متصدی بودم چنین کاری نشد.

خلیل کنه حاضر نشد که‌در باره شهادت شاهد اظهاری بکند وگفت بعدا دفاع خواهم کرد وحالا تاریخ های حوادث را بیاد ندارم وپرونده های مربوطه در بایگانی وزارت فرهنگ موجود است در هر صورت اگر لازم دانستم خودم توضیح می دهم واگر لازم دانستم از شاهد سئوالاتی میکنم .

شعر خوب بخوانید

رئیس دادگاه خطاب به تماشاچیان که‌تا آن دقیقه ساکت بودند گفت: خواهش می کنم اگر شعاری می دهید بطور معقول باشد واگر شعری می خواهید بخوانید حسن انتخاب داشته‌باشید بلافاصله یکی‌از تماشاچیان شروع به شعر خواندن نمود ولی شاهد دوم این جلسه صالح السلام وارد شد وخودرا معرفی کرد و سوگند یاد کرد وی گفت که‌در زمانی که‌متهم متصدی وزارت‌فرهنگ بود دانشجویان عراقی در اروپاتحت فشار شدیدی بودند حق نداشتیم که روزنامه های آزادیخواه بخوانیم یادر اجتماعی شرکت کنیم ویك‌یك ماتحت نظر بودیم‌و گزارشهای‌مفصل به متهم فرستاده میشد .

متهم‌ارزدانشجویانی‌راکه‌بمسکوبرای شرکت در جشن هاو کنگره های جوانان وکارگری رفته بودند قطع کردو آنهارا مورد تهدید قرارداد خلاصه سیاست ترور و وحشت را بخارج عراق تعمیم داد و ما را در نگرانی دائم قرار می داد .

رئیس دادگاه اظهار تاسف نمود ومطالبی در تمجید انقلاب ١٤ ژوئیه گفت که موجب کف زدن شدید تماشاچیان گردید . رئیس دادگاه به نطق خود ادامه داد ونقشی را که باید معلم ایفا کند بیان کرد ورفته‌رفته موضوع عوض شد ونطق مدتها ادامه پیدا نمود وتماشاچیان مرتب کف می زدند وشعار میدادند.

حوادث جالب‌جهان

این کشیش ٥٤ ساله بازن جوانی عشقبازی میکرد

معاشقات جناب‌کشیش بااین زن‌که روی نوار ضبط شده‌بوددردادگاه بنظر قضات رسیدـ ٦٠ نفرکودك سیاهپوست در یك اتوبوس بگودالی افتادند و٩ نفر ازآنهاکشته شدندـ یك هواپیما دربرزیل سقوط‌کرد

لوس‌آنجلس ـ آسوشیتدپرس ـ دیروز در دادگاه لوس‌آنجلس محاکمه بسیار جالبی صورت‌گرفت وطی آن جوان ٢٢ ساله‌ای بنام مسیك‌مدعی شدکه زن ١٨ساله‌اش بنام لوا باکشیشی ٥٨ ساله ارتباط نامشروع داشته است .

مسیك شوهرلوامدعی‌شدکه‌نواری از معاشقه و روابط نامشروع بین‌زن خود و کشیش ضبط کرده وبرای اثبات ادعای خود نوار را بکار انداخت.. در میان بهت و حیرت قاضی دادگاه وحاضرین ناگهان صدای مردی از نوار شنیده شدکه بازنی‌مکالمه ومعاشقه مینمود .

مرد ـ معشوقه بیهمتایم من‌دیوانه تو هستم توچقدر خوبی .

زن ـ آری .

مرد ـ من بوسه‌هایت را دوست دارم. بوسه‌ای بمن بده .

زن ـ الان مرا بوسیدی

مرد ـ اوه ... عزیزم

مسیك مدعی است که صدای‌مرد همان صدای مارتین لوتر کشیش کلیسای باپتیست شهر بوربانك می باشد .

زن مسیك منکر اتهام شد وکیل کشیش و زن جوان مدعی شد که نوار روشن نیست .

زن کشیش که ٤٥سال دارد نیز بجانبداری از شوهرش برخاسته و گفت شوهر او از این حرفها مبری است .

سقوط و کودك

تینتون ـجورجیا ـ یك اتوبوس حامل ٦٠ کودك سیاهپوست براثر تصادم بایك تخته سنك به گودال آبی افتاد وتاکنون ٩کودك غرق شده‌اند.

مامورین مشغول نجات سایر کودکان میباشند .

سقوط هواپیما

ریودوژانیرو ـ آسوشیتدپرس ـ براثر سقوط یك هواپیمای مسافربری برزیلی ١٣ نفراز مسافرین و ٥ نفراز سرنشینان آن کشته شد. این حادثه در نواحی جنوبی‌برزیل رویداد و بیشتر سرنشینان آن‌افراد نظامی ارتش برزیل بودند .

نمایشگاه شوروی درنیویورك

لندن ـ رویترـ رادیو مسکو اعلام کرد که‌نمایشگاه پیشرفتهای‌علمی شوروی درنیویورك درماه ژوئیه‌افتتاح خواهدشد. دراین نمایشگاه فیلم های مستندی نیز درباره امور علمی بمعرض نمایش گذاشته خواهد شد .

مکمیلان

بقیه درصفحه سوم

سیستم مناسب بازرسی انجام‌شود.

نخست وزیران دو کشور تا آنجائیکه مربوط به مسائل مذکور است این اصل را تائید مینمایند که اختلافات بین دولت ها بایستی از طریق مذاکره و توافق حل شود نه بوسیله زور. هرآینه چنین مذاکراتی واقع شود این نکته مهم مورد اتفاق نخست وزیران دو کشور است که هر طرف باید صادقانه بکوشد تا از نقطه‌نظر طرف دیگر آگاه شود و همچنین طرفین موافقت دارند که مسافرت نخست وزیر ووزیر خارجه بریتانیا به شوروی کمك گرانبهائی بایجاد این تفاهم‌نمود.

مسائل مشترك دو کشور

نخست وزیران دوکشورهمچنین درباره مسائل مخصوص که‌مستقیما مربوط به دولتهای بریتانیا و شوروی میباشد مذاکره نمودند گزارشی که بوسیله نمایندگان دو کشور درباره توسعه مبادلات فرهنگی داده شد مورد توجه و تصویب نخست وزیران قرارگرفت طرفین درباره وضع بازرگانی‌بین شوروی و بریتانیا نیز مذاکره کرده و از اینکه روابط بازرگانی دو کشور مرتب در حال توسعه و پیشرفت میباشد اظهارخوشحالی و رضایت نمودند نخست وزیران دو کشور موافقت نمودند که یك هیئتی بریاست یکی از وزیران بریتانیا در آینده نزدیك بهشوروی مسافرت نموده و مسئله توسعه روابط بازرگانی را با جزئیات بیشتری از آنچه در مذاکرات فعلی امکان داشت مورد مطالعه قرار دهد .

نخست وزیران دو کشور اظهار اعتماد نمودند که تماس های شخصی که بین سران کشور های اتحاد شوروی و بریتانیا بر قرار شده ادامه خواهد یافت تا موجب بسط دوستی و همکاری بین دو کشور و همچنین حفظ و تحکیم صلح جهانی بشود .

خلاصه اخبار جهان

نیکوزیا ـ اسقف ماکاریوس رهبر مذهبی یونانیان مقیم قبرس اعلام‌کرد که‌استقلال جزیره‌قبرس‌منافی با باقی ماندن قبرس در حلقه کشورهای مشترك‌المنافع بریتانیا نمی‌باشد .

***

لایپزیك ـ معاون نخست‌وزیر آلمان شرقی طی یك کنفرانس مطبوعاتی خاطر نشان ساخت که‌چنانچه برلن صورت شهرآزاد پیدا کند ماهیچگونه فشاری بآن وارد نیاورده وبرلن را فقط رابطه خود باشرق و غرب‌آزاد است .

***

دهلی‌جدید ـ یك کنفرانس ازنمایندگان آسیائی وافریقائی دردوم آوریل در شهر کلکته تشکیل خواهدشد تا عقیده مشترك آسیائی هاوافریقائی‌ها درباره مسائل صلح واستقلال بیان گردد .

***

قاهره ـ جمال عبدالناصر فرمان‌داد که‌ازاموال انگلیسها وامریکائیها در مصر رفع توقیف شود .

این‌اموال درپائیز سال ١٩٥٦ پس ازحمله سه‌جانبه بمصر توقیف شده بودند .

***

لاهور ـ ایوب خان رئیس جمهوری پاکستان اظهارداشت که‌امضای پیمان دوجانبه میان پاکستان وایالات متحده صرفا جنبه دفاعی خواهدداشت .

***

هاوانا ـ فیدل کاسترورهبر شورشیان کوبا اقدام دادگاه نظامی هاوانا رادر مورد تبرئه ٤٥نفرازافراد نیروی‌هوائی که‌محاکمه شده‌بودند نکوهش کرد .

پیشتاز چهارم

بقیه ازصفحه اول

گذشت در آن لحظه سرعت پیشتاز ۸۰۰۰ کیلو متر درساعت خواهدبود .

دانشمندان انگلیسی در رصدخانه عظیم جدرال بنك اظهار میدارند که آمریکا اکنون از نظر پیشرفت در علوم فضائی با شوروی برابر شده است .

پروفسور لاول رئیس رصدخانه گفت باتوجه به‌اطلاعاتیکه‌امریکائی ها تاکنون بدست آورده بودند تردیدی نبودکه خواهند توانست موفقیت های بزرگی بدست‌آورند. پروفسور لاول گفت باطری های پیشتاز بین ۹۰ تا ۹۵ ساعت کار خواهند کرد واشکالی برای ما در مورد تماس با پیشتاز تا موقعیکه باطریها کار میکنند نخواهدبود. بریتانیا بطور غیر رسمی باارتش آمریکا در رصد کردن پیشتاز همکاری میکند .

پرزیدنت آیزنهاور نامه ای‌بعنوان دکتر گلنان رئیس اداره علوم فضائی و هواپیمائی آمریکا نوشته و ضمن پرتاب موفقیت آمیز قمر پایونیز (پیشتاز چهارم) رابزرگترین پیروزی دانشمندان آمریکائی دانسته‌است .

دانشمندان آمریکا می گویند که پیشتاز ضمن عبور از کره ماه با آن ۳۵۰۰۰ میل فاصله خواهد داشت . آیزنهاور مینویسد پرتاب موفقیت آمیزاخیر قدم‌عمده دیگری در کشف علمی فضا بشمار می رود .

اطلاعات علمی که از دستگاه های قمر مصنوعی بزمین فرستاده میشود بایستی معلومات بشر را درباره جهان خیلی افزایش‌دهد.

۱۶ ساعت پس‌از پرتاب

خبرگزاری فرانسه از واشنگتن خبرمیدهد موشکی که توسط دانشمندان آمریکائی در جهت ماه و خورشید فرستاده شدشانزده ساعت پس‌از پرتاب به فاصله ۱۸۰ر۵۰۱ کیلومتری زمین‌رسیده دانشمندان آمریکائی خاطرنشان ساخته‌اند که مسیر آن در حال حاضر به نحوی است که موشك از فاصله ۸۰۰ر۶۰ کیلومتری ماه عبور خواهدکرد امواج رادیوئی موشك روی موج۰۵ر۹۶۰مکاسیکل فرستاده میشود قبلا تصور نمیشد که موشك «ترونو۲» از چنین فاصله عبور کند .

کارشناسان خاطرنشان ساخته‌اند حتی در فاصله ۸۰۰ر۶۰ قوه جاذبه ماه میتواند روی پیشتاز موثر واقع شده و انحراف جزئی به آن بدهد. اما این جاذبه آنقدر نیست که مانع گردد موشك راه خود رابسوی مدار خورشید ادامه ندهد .

آخرین قسمت موشك که حامل قمر مصنوعی است با سوخت جامد کار میکند و آنقدر قوی است که بتواند قمر مصنوعی را روی مدار خورشید قرار دهد.

سرعت آزاد شونده

کارشناسان آمریکائی‌خاطرنشان ساخته‌اند که چهارمین طبقه‌موشك دارای سرعت اولیه ای بمراتب بیشتر از سرعت آزاد شونده از قوه جاذبه زمین است .

در ساعت یازده و نیم امشب‌بوقت تهران معلوم خواهد شد که آیا موشك از فاصله معین شده از کنار ماه عبور خواهد کرد یا نه رادیوتلسکوپ‌عظیمی که‌در کلدستون در صحرای موجاد واقع درکالیفرنی کار گذاشته شده مسیر موشك را تعقیب میکند.

در پایگاه کاپ کاناورال خاطرنشان گردید، که در ماه ژوئیه آینده دانشمندان آمریکائی اولین موشکی که باید ٤١ میلیون کیلو متر راه طی کرده و به کره زهره برسد پرتاب خواهند کرد .

درگذشت کوستلو هنرپیشه‌کمدی معروف

کالیفرنیا ـ خبرگزاری فرانسه ـ «کوستلو» کمدین معروف آمریکائی، دیشب براثر حمله قلبی درسن ٥٣ سالگی درگذشت . کوستلو یك هفته قبل به حمله قلبی دچار شده بود و در روزهای اخیر حالش خوب بود ولی دیشب برای دومین بار دچار حمله شده و بدرود حیات گفت .

توضیح لازم درباره شکایت دونفر ازکشاورزان

اداره روزنامه اطلاعات

محترما در مورد آگهی تحریك‌آمیز شماره ۳۱۰۷۵ که‌ازطرف آقایان رضا محمدی وحسن‌پور محمدی درآن روزنامه درج گردیده برای روشن شدن ذهن آن جریده شریفه معروض میدارد .

دونفر نامبرده دراثر اخلال‌گری طبق نظر استاندار تهران وحکم شماره ۱٤٦٥ـ ١٤ر٨ر٣٧ فرمانداری شهرستان ری واجرای حکم بوسیله گروهان ژاندارمری ری باپرداخت چك شماره ۱۳۹۰۳٤ بانك ملی شهرری بابت حقوق و ریشه‌و غیره طبق‌نظر کارشناسان انجمن عمران‌بخش بوسیله اینجانب مدتی است قریه دولت‌آباد راترك گفته ودر قریه کهریزك مشغول امور زراعتی‌میباشندو‌ازنظرمزاحمت‌امرطبق موازین قانونی در دادسرای تهران تحت پیگرد میباشند حقی وحقوقی براینجانب که تنها دارائی‌ام مختصر رعیتی در دولت‌آباد است ندارند چون اهانت بمقامات صلاحیتدار قانونی کرده‌اند مجددا تقاضای تعقیب آنان شده است وطبق قانون مطبوعات مراتب را امر بدرج فرمائید .

باتقدیم احترام ـ حسن قیصری

آ ـ ۳۱۲۹۱

حراج در فروشگاه کوراغلی

خیابان سعدی پائین

حراج منسوجات‌کوراغلی فقط تا ۱۵ روز دیگرادامه‌دارد

۱ـ۲ آ ـ ٤٣٥٠٢ کانون آگهی‌نوین

امشب — در سینماهای حافظ ـ ایفل — امشب

بزرگترین اثرسینمائی ستاره فتان‌وآشوبگرعالم سینما

جینالولو بریجیدا باهمکاری دانیل ژلن

درنقش

(دوبله بفارسی) زیبای رم (دوبله بفارسی)

زیبای رم

بزرگترین اثری‌است‌که تاکنون بوجود آمده ومدتی داستان جذاب آن بنام زنی‌از روم در پاورقی روزنامه اطلاعات بچاپ رسیده وبدون شك فیلم مزبوربااستقبال عجیبی روبرو خواهدگشت.

آ ـ ٤٣٤٥٠

ازپارتی جدید فرشهای مدرن ونقشه‌های زیبای عمواوغلی دیدن نموده وفرشهای کهنه خودرا بافرشهای معروف عمواوغلی معاوضه نمائید. شرکت فاروانتهای شرقی تخت‌جمشید تلفن ۳۵۹۰۹

کانون آگهی غرب آ ـ ٤٣٤٩٠

از :احمد احرار

شتر را گفتند ...

در روزنامه پریشب ملاحظه‌فرمودید که رانندگان تاکسی اظهار کرده‌اند بالا بردن نرخ کرایه مشکل تاکسی را در تهران حل‌نمیکند زیرا بمحض آنکه نرخ کرایه بالا رفت صاحبان تاکسی هم ازرانندگان «دخل»بیشتری مطالبه میکنند وباز راننده ناچار است پارا روی گاز فشار دهد و مسافر روی مسافر بگیرد تا دخل‌و خرجش توازن پیدا کند .

اینرا میگویندحرف‌حساب‌وحرف‌حساب جواب ندارد.منتهی‌نمیدانم‌چرا آقایان رانندگان این حرف حسابی را قبلا نفرمودند و حالا میگویند که گاری گذشته وسبوئی شکسته ومسئله‌اضافه کردن نرخ وارد مرحله عمل شده‌است.

تعزیه خوانی یا شبیه خوانی را همه خوانندگان عزیز دیده‌اند . سابق براین شبیه خوانی هم رونق بیشتری داشت وهم مشتری بیشتری .بعض اوقات در بین این مشتریها یعنی تماشاچیان شبیه خوانی مردمان ساده ودر عین حال متعصبی پیدا میشد که ازفرط تعصب وسادگی گاهی فراموش میکردند صحنه،صحنه‌واقعی‌نیست و باصطلاح‌شبیه‌خوانی‌است. یکوقت یکمرد روستائی بتماشای شبیه خوانی‌وقایع کربلا رفته بود .شبیه خوانهارسیدند بآنجا که سکینه بنت‌الحسین«عموجان العطش» میگفت‌وازعم‌مکرم خود حضرت ابوالفضل آب میخواست . حضرت «یعنی شبیه حضرت» تاب نیاورد و بعد از خواندن اشعار پرسوزی روانه میدان‌جنگ‌شدوبالاخره‌بشرحیکه‌همه می دانید‌ازکنارفرات‌بادودست‌بریده‌بسوی خیمه‌گاه بازگشت .در اینوقت باز بنابمعمول شبیه خوانها شبیه حضرت سکینه پیش دوید و فغان‌برداشت‌که «عباس عموجانم ـ من آب نمیخواهم» روستائی که سخت تحت تاثیروقایع شبیه خوانی قرار گرفته بود ازکنار تعزیه فریاد زد:«تا حالا ده اومیخوام. ده او میخوام حالا که‌دست او رابریده‌اند ده‌او نمیخوام .ده‌او نمیخوام.»؟!

متاسفانه آقایان‌رانندگان تاکسی‌هم حالاکه نرخ کرایه تاکسی افزایش یافته میفرمایند اضافه کردن نرخ گره‌ای از مشکل ما باز نمیکند و شاید اینرا میگویند تا فرداهم باز بسرعت رفتن و سبقت گرفتن‌ومسافر روی مسافر ریختن دلیل منطقی‌داشته باشد . در این چند روزه هرکدام از برجستگان قوم راجع به افزایش نرخ کرایه دادسخن دادند اشاره‌فرمودند که در هیچ کجای دنیا نرخ کرایه تاکسی ازرانتر از تهران نیست . من نمیدانم کجای ما بجاهای دیگر دنیا شبیه است ؟بشترگفتندفلان‌چیزت از پس است گفت چه چیزم مثل همه کس است .

اگر در هیچ کجای دنیا نرخ تاکسی ارزانتر از نرخ ما نیست هیچ کجا هم تاکسی کار اتوبوس را نمیکندچون در جاهای دیگر دنیا تاکسی سوار شدن حکم تفنن و تشخص دارد و وسیله رفت وآمد عادی یا اتوبوس است یامترو شما بهترمیدانید در تهران اتوبوس سوار شدن درساعاتی که مردم باید بکار وزندگی‌خودبرسند کار مشکلی است واینکه‌مردم ترجیح میدهند تاکسی سوار شوند دلیل بضاعت آنها نیست ،دلیلش اضطرار است بهمین دلیل هم مردم خودشان باتاکسی رانها مسئله تاکسی سوار شدن را در تهران حل کرده‌اند . یعنی مسافر وقتی سوار تاکسی می شود بدون آنکه راننده تاکسی‌چیزی بگوید خودش را جمع وجور میکند تا جای دونفر مسافر اضافی باز بماند.رانندگان‌هم‌اختیارمسافرسوارکردن دست خودشان است . اول ازمسافر میپرسند کجا میروی .اگر راهش‌کوتاه وبصرفه بود سوار میکند اگر نبود راهش را میکشدومیرود .حالامیخواهند نرخ راعوض کنند و البته میگویند وقتی نرخ بالا رفت دیگر تاکسی . تاکسی خواهد بود نه اتوبوس پنج وشش نفری .اما بنده چشمم آب نمی خورد زیرا موجبات ادامه این‌وضعیت همچنان باقی است اتوبوس نمیشود سوار شد وتعداد تاکسی به نسبت احتیاج مردم کم است .مردم ناچارند دوپشته تاکسی سوار شوند .از طرفی آقایان رانندگان‌میگویندافزایش نرخ بحال ما تاثیر نمیکند زیرا شب باید دخل بیشتری‌پس‌بدهیم .معذالك گفته میشود اگر نرخ مثل همه جای دنیا شد وضع هم مثل همه جای‌دنیا اصلاح میشود .خدا کند همینطور باشد وخدا کند همه چیز ما مثل همه جای دنیا اصلاح شود تا دیگرکور باطنی مثل این بنده رو سیاه پیدانشود بگوید شتر را گفتند . . .

موضوع‌اتوبوس وشاخه درختان

اداره روزنامه شریفه اطلاعات عطف‌بخبرمندرج در شماره۹۷۷۴ مورخه ۱۸ر۹ر۳۷ آن‌جریده(ستون انتقاد) در موضوع تصادف‌اتوبوس های دوطبقه بشاخه های درختان خیابانها مراتب از شهرداری تهران استعلام گردیدطبق گزارش‌شرکت واحد اتوبوس‌رانی تهران از طرف برزن مربوطه درقطع شاخه‌درختها اقدام بعمل آمده است .

رئیس اداره کل مطبوعات . وزارت کشور

اعیانی بازار صفا

جمعی‌از کسبه بازارصفا ازآبادان مینویسند چندین‌سال است‌دربازار صفای آبادان به کسب ضعیف سبزی ومیوه فروشی اشتغال داریم وپس‌از حریق بازار که کلیه‌دارو ندار ماباز بین رفت استانداروقت خوزستان کتبا اجازه دادند محل کسب خودرا با آجر وآهن بنا کنیم وحق‌الارض بپردازیم حال شخصی که‌مدعی مالکیت عرصه بازار موصوف‌می‌باشد باستنادحکمی که‌بطرفیت شهرداری‌آبادان بدست آورده قصد تخلیه بازار وخارج نمودن کسبه از محل کسب خود دارد چون بفرض اثبات مالکیت مشارالیه اعیان بازار با اجـازه شهرداری وبهزینه کسبه ساختمان وایجاد شده وخارج نمودن کسبه مالك اعیان از محل کسب خود هیچگونه مجوزی ندارد وحکمی که برعلیه شهرداری صادر شده نسبت بمالکین اعیانی که متصرف نیز می‌باشند قابل اجرا نخواهد بود مگر آنکه حکم برازاله بنا از مراجع صالحه صادر گردد لـذا تقاضا داریم مخصوصا در این ایام عید مقرر گـردد نسبت باعیان دکاکین که‌در تصرف دکانداران است تاقامه دعوی وصدور اجرائیه از طرف مدعی عرصه تعرضی بعمل نیاید تا موجبات خانه خرابی وبی خانمانی جمعی کسبه‌جزء فراهم‌نشده باشد .

کارمندان اطاقهای بازرگانی

آقای رئیس اطاق بازرگانی بندر بوشهر مینویسد اکثریت کارمندان اطاقهای بازرگانی‌در سلك کارمندان رسمی دولت درآمده‌اند و باسمت و عنوان رسمی کارمند دولت دراطاق های بازرگانی انجام‌وظیفه مینمایند و اقلیت این کارمندان متاسفانه محروم مانده وبلاتکلیف میباشند بنابراین اگر این تبعیض فاحش ازمیان برداشته میشد بسیار بجا و پسندیده بودو بعلاوه آینده و دوره پیری و بازنشستگی این دسته از کارمندان تامین و تثبیت میگردد و از قوانین و مزایا و امتیازات بیمه‌و غیره بهره‌مند و برخوردار میگردند از وزارت کار استدعا دارد اقدامی فرمایند که کارمندان مورد بحث مشمول قانون استخدام کشوری یا سایر قوانین و مقررات استخدامی بنگاهها و تاسیسات و شرکتهای نیمه دولتی گردند ویا آنکه بکمك و مساعدت شورایعالی اقتصاد و اطاق بازرگانی تهران طرح آئین نامه و لایحه استخدامی این قبیل کارمندان تهیه و تنظیم شود .

عبوراز خیابانهای یکسره

آقای محمد رضا ابریوش مـی نویسد از وقتی‌که خیابانهای مهم مرکزی‌شهر تهران یعنی سعدی‌و فردوسی یکسره شده از نقطه‌نظر عابرین پیاده نه‌تنها وضع وحرکت اتومبیلها بهتر نشده بلکه منظره عمومی این دوخیابان بیشتر شبیه میدان های مسابقه اتومبیل گردیده وهیچ عابر پیاده نیست که بافکر راحت وعدم‌ترس جرئت داشته‌باشد از نقاط مجازعبورکند ودرسرتاسر خیابان سعدی غیراز میدان ۲۸ مرداد نه اتومبیلهابجان عابرین بی گناه رحم میکنند ونه پاسبانی برای راهنمائی مشاهده میشود وهرکس که جرئت کند از یك طرف بطرف دیگر برود خوشحال است که‌زیر ماشین نرفته جان سالم بدر برده در مواقع بارندگی که دیگر واویلا است .

بنام هزاران عابر پیاده مخصوصا کودکان وپیرمردان استدعا میشود ریاست محترم راهنمائی‌ورانندگی‌با لباس شخصی وناشناس باین دو خیابان سری‌بزنندتا ملاحظه‌فرمایند آیا شخص ایشان میتوانند بی‌دغدغه از این دو خیابان عبور کنند. در اروپا مخصوصا بلژیك که خیابان های یك طرفه زیاد دارد در هر محل که پیاده باید عبور کندچراغ راهنما نصب میشود که‌بی‌پاسبان عبور آسان ورانندگی بادقت انجام میشود .

شفای قبل‌از معالجه

چند روزقبل پیرمرد فقیرومریضی جهت معالجه به بیمارستان اسلامبول رفت اورابستری کردند تا مقدمات معالجه ویرا فراهم سازند پیر مـرد مزبور دردولابچه کنار تختخواب‌خود چند شیشه دوا وقرص دید و بدون درنگ تمام شیشه های دواراسرکشید وقرصهارا فروداد. روی دولابچه نیز مشاهده کردکه شیشه‌ای قرار داردو چند ماهی قرمز درآن شنا میکنند.آب شیشه راهم سرکشید. با کمال‌تعجب پیرمرد احساس کردکه کاملا شفـا یافته وهیچگونه‌ناراحتی ندارد.پزشکان پس از معاینه سلامتی او را تائید کردند وپیرمرد از بیمارستان مرخص شد .

همیشه واکس شفق مصرف کنید

ازاینجا وآنجا

دانشجویان سیگاری

دانشکده «نورتکورت» در «اوکلاند» نیوزیلند اعلام نمود ازاین پس هر دانشجوئی درحال سیگـار کشیدن مشاهده شود، برای همیشه‌ازدانشگاه اخراج میگردد. علت تصمیم‌دانشکده اینست‌که اخیرا سیگار کشیدن‌بطور وحشتناکی بین دانشجویان شیوع یافته بود.

جلوگیری از شوهر

هنوز بیش ازسه ماه ازازدواج‌خانم «آدریاناسیگالا» ازاهالی چین‌نگذشته بود ولی بی‌اندازه نسبت به شوهرش ظنین بود بهمین جهت مراقب رفت و آمداو درخارج منزل میشد و بعضی اوقات ازبیرون رفتن او جلو گیـری میکرد .

چندروز پیش‌که شوهر بیچـاره میخواست ازمنزل بیرون رود خانم جدا جلو گیری میکرد وبرای اینکه‌در این معرکه پیروز گردد، دراطاق را بروی شوهرش بست وکلید آنـرا خورد. شوهر ناچار بالگد درراشکست وبیرون آمد ودوساعت بعـد همسر لجوج خودرا برای جراحی و بیرون آوردن کلید ازمعده‌اش به بیمارستان برد.

فروشگاه وسائل سك

درشهر «بیورلی‌هل» واقع درامریکا یك فروشگاه جهت فروش لوازم و وسائـل سك افتتاح شد وآن را «فروشگاه وسائل سك» نامیدند. در این فروشگاه رختخواب سك بمبلغ چهارصدو هفتاد وپنج دلار وزنجیـر گردن سك بمبلغ پنجاه ودو دلار و بقیه وسائل سك از قبیل‌غذاوبشقاب وغیره بفروش میرسد. مردم ازافتتاح این فروشگاه استقبال کرده وروزانه چندین هزار دلارجنس برای سگهـا خریداری میشود .

هوش سرشار

جشن تولد یکصدو دومین سال‌خانم «ایمافینر» چندروز قبل دولندن‌برپا شد. این خانم پس ازپذیرائـی از مهمانان قصیده درازی راکه درسن یازده سالگی درمدرسه ابتدائی‌حفظ کرده بود، بمدت بیست دقیقه ازحفظ قرائت کرد. نکته جالب توجه اینست که زن مزبور باینکه یاازسن‌یکصد سالگی فراترگذاشته، باینوصف‌دارای هوش سرشاری میباشد ووقایعی را که ۹۰ سال قبل بـرای اورخ داده بخوبی بیاد دارد .

انتقام

یك جوان دانمارکی هنگامیکه‌داشت ازیکی ازخیابانهای «کوپنهاك» بمنزل خود مراجعت میکرد، زن زیبائی را مشاهده کردونسبت باوعلاقمندگشت. بهمین جهت ویرا تعقیب کرد وباب سخن رابازنمود. آن زن ویرااز‌خود دورساخت ولی چون جوان مزبـور لجاجت بخرج داد، زن زیبا دست او راگرفت وانگشتش رابقدری محکم گازگرفت که قطع شد . جـوان از شدت درد فرارکرد ومامورین پلیس انگشت اورا پیدانکردند.

چهارشنبه‌ها «توفیق» دوشنبه‌ها خطنه مجانی!؟

(شب چهارشنبه سوری یادت نره)

آ_۴۳۳۳۸

اظهار نظر آقای دکتر پرویز خبیر در باره آبعلی در کنگره پزشکی رامسر

آ_۴۳۱۶۶

جدول کلمات متقاطع شماره ۱۱۶۴

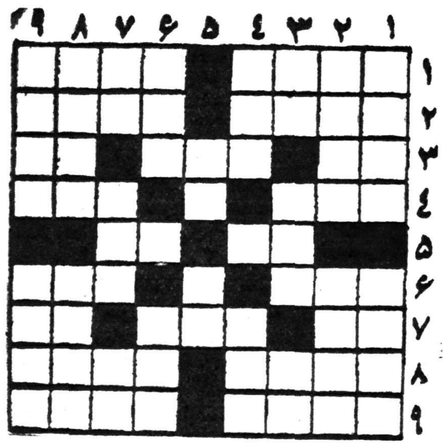

افقی: ۱ـ چندی پیش رخت بسرای باقی کشید ـ از حیوانات خوش‌پوست ۲ـ شاعر که بی داغش را در بـاغ نیافته است ـ اگر در خانه اطاق را روشن نمی کنددر بازار چمدان می ـ سازد ۳ـ واحـد سطح ـ حرف‌تصدیق ـ آش ٤ـ باافاده از دماغش افتاده ـ شاه عباس خود را مال آستان علی‌می‌نامید ٥ـ آب وخاك ـ دلخورید؟ شانه بزنید! ٦ـ از رودخانهای‌آسیا ـ از علوم پیشگوئی حوادث آینده ۷ـ بازی‌است ـ از یاران باید کشید ـ شش ۸ـ معمولا بالای شلوار می‌نشیند ـ بهانه شاعر برای‌بسیارگریستن ۹ـ از دعاهای معروف است ـ دهان را می‌جنباند وسررااگرم و معده را خراب میکند.

عمودی: ۱ـ جلد شمشیر ـ راه پیمای چهره نشین! ۲ـ در روزگار نکنیدکه نشنود ـ بادآرام ۳ـ ازموجودات افسانه‌ای ـ ضربت پا ـ واحد نرخ بازاری ٤ـ شعله ـ مرکبش بدترین انواع آن‌است ٥ـ نااستوار ـ ازکشیدنیهای بستنی ٦ـ بی‌رحم وسنگدل ـ پیرو ۷ـ اگر باشد قرار است شهر صنعت باشد ـ رودی درارویا ۸ـ باعرضه وشایسته ـ بادام کوهی یاپسته زمینی ۹ـ درجواب وامانده است ـ در بیات تهران بر سر دیوار دیده‌اند.

حل جدول شمارهٔ ۱۱۶۳

افقی: ۱ـ دشنه ـ پك ۲ـ دلدوز ـ حرا ۳ـ یار ـ لکاته ٤ـ لو ـ مهری ٥ـ کهن ـ سلخ ٦ـ رگبی ـ فك ۷ـ دلاله ـ شان ۸ـ ارس ـ من‌قشا ۹ـ غز ـ منتر.

عمودی: ۱ـ بدیل ـ بداغ ۲ـ لاوك ـ لرز ۳ـ ددر ـ هراس ٤ـ شو ـ منگل ٥ـ نزله ـ بهمن ٦ـ کرسی ـ نت ۷ـ حایل ـ شتر ۸ـ پرت ـ خفاشی ۹ـ کاهش کنان.

کپیه از استاد

فوری ـ حضوری انجام میشود فتو پرسپولیس لالهزار نو ـ چهارراه کنت

کارت مناظر ایران

وآثار تاریخی ۳۶۰ رقم موجود است.

فتو پرسپولیس ـ لالهزار نو چهارراه کنت.

آ_۴۳۱۷۲

ازفردا ده صبح

در دو سینمای مجلل

ازفردا ده صبح

مولن روژ ـ پلازا

قهرمانان

(دوبله بفارسی در ادستودیو پلازا)

بالاخره ازفردا ده صبح **جری‌لوئیز ـ دین‌مارتین** دوهنرپیشه کمدی هالیوود برای رفع خستگی‌روزانه‌شما را بدو سینمای مجلل **مولن‌روژ وپلازا** دعوت میکنند. **رقص ـ آواز ـ پایکوبی وحرکات شیرین جری‌لوئیز**

شمارا دوساعت سرگرم میسازد

شروع سئانسها در **مولن روژ ۱۰ صبح ـ ۲ر۳۰ ـ ۴ر۳۰ ـ ۶ر۳۰ و ۸ر۳۰ بعدازظهر.**

پلازا۱۰ر۳۰ صبح ـ ۳ ـ ۵ـ۷ و ۹ بعدازظهر آ_۴۳۴۰۶

دوروی سکه اصلاح ارضی در روسیه

اگر سطح تولید کشاورزی پائین بیاید عدم رضایت سوریها منجر به طغیان خواهد شد

THE CHRISTIAN SCIENCE MONITOR

بیروت ـ سکه اصلاح ارضی در سوریه دورو دارد و هردو در آینده جمهوری متحده عربی مؤثر است. یك روزی سکه دراستادیوم بزرگ ورزشی دمشق درروز ۲۳ فوریه نشان داده شد، هنگامی که پرزیدنت عبدالناصر دربرابر هزاران کارگر ودهقان سوری که هلهله میکردند اسناد مالکیت ۶۰ کشاورز سوری را به آنها تسلیم کرد.

درهمانروز ۲٫۸۳۴ رئیس خانواده درسراسر سوریه اسناد مالکیت مشابهی دریافت داشتند. این زمینها ازمالکین سابق مصادره شده است وهمینها بودند که در گذشته قدرت سیاسی واقتصادی رادردست داشتند. روی دیگر سکه چندروز قبل از آن آشکار شد هنگامی که تعدادی اززمینداران خلع یدشده شهر «حما» درسوریه تلگرافی به عبدالناصر درقاهره فرستادند وتقاضای تجدید نظر اساسی درقانون اصلاح ارضی کردند.

از روی عجله

نظر آنها ـ که مورد پشتیبانی بیشتر ناظرین مستقل است ـ آن بود که برنامه اصلاحات کشاورزی سوریه ازروی نمونه مصری وبدون توجه به تفاوتهای دوکشور تنظیم شده است.

مهمترین این تفاوتها آنست که سوریه یك طبقه فلاحین که در زمین مستقر شده باشند ندارد، بلکه برای کار کشاورزی بیشتر متکی به بدوی های نیمه بیابانگرد است که مدت زمانی دریك منطقه کار میکنند وبعد ازآنجا میروند. بعضی ازاین بدوی ها تحت برنامه اصلاحات کشاورزی زمین دریافت میکنند وبسیاری سوریها برآنند که آنها فقط تاحدی به زمین خود خواهند پرداخت که برای ولگردی های آنان کافی باشد.

این قسمتی ازنگرانی عمومی سوریها است که اصلاحات کشاورزی موجب کاهش تولید خواهد شد آنهم درموقعی که کشور میکوشد خشکسالی مصیبت آمیز ۱۹۵۸ راجبران کند. آنوقت غلات رابا ید به کشوری وارد کرد که عادتا صدها هزار تن گندم وجو صادر میکند.

زمینداران سوریه همچنین می گویند که باعدم احتیاج به کار سخت درمصر که ازغنای زمین دردلتای نیل ناشی میشود، دویست جریب زمین درسوریه بسیار کمتر از ۲۰۰ جریب درمصر که حداکثر مالکیت مجاز اراضی است، محصول میدهد.

اسلحه سیاسی

بالاخره دربشت سراین شکایات ظاهری ،طبقه زمیندار عقیده دارد که اصلاحات کشاورزی یك اقدام احتیاط آمیز وباتهیه قبلی نیست، بلکه یك اسلحه سیاسی است که بتوسط اکرم حورانی برای درهم شکستن مخالفین که مدتهای دراز ازبه قدرت رسیدن اودر سوریه ممانعت میکردند بکار برده شد.

اکرم حورانی رهبر حزب سوسیالیست بعث است ـ که از ترکیب احزاب سوسیالیست وبعث تشکیل یافتند اوضمنا معاون رئیس جمهور ووزیر دادگستری جمهوری متحده عربی وعضو شورای عالی وزیران سوریه وعالیرتبه ترین سوری در جمهوری متحده عربی است.

ولی اگر تعاونهای روستائی تازه تشکیل شده اعضاء اداره مؤثر زمینها برمیایند، واگر دهقانان، محروم ازهدایت مالکین ـ نتوانند جلوی سقوط تولید رابگیرند، تردیدی نیست که عدم رضایت نهفته درجامعه سوریه بطغیان خواهد انجامید ،زیرا سوریه یك سرزمین کشاورزی است که برای پیشرفت بایدبحداکثر تولید کند.

اگرچنان قیامی روی دهد نه تنها اصلاح ارضی منتفی خواهد شد، بلکه خودوحدت سوریه ومصر نیز ازمیان خواهد رفت وتمام دنیای عرب دقیقا چشم باین تجربه جاه طلبانه دروحدت عرب دوخته است.

کریسچن ساینس مونیتور

این دوطرف سکه ای است که آشکارا درسوریه محسوس است. قبول بی قید وشرط اصلاحات ارضی ازطرف توده دهقانان سوریه و مخالفت زمینداران وهمچنین سوریه هائی که میترسند اصلاحات ارضی اگرچه احتمالا خوب است ،عجولانه وبدون تفکر قبلی انجام گرفته و برای اقتصادی که تحت سیستم مالکیت خصوصی بخوبی پیش میرفت، مضراست.

اکنون که اصلاحات ارضی ۲٫۸۳۴ خانواده راشامل شده وهزاران خانواده دیگر بدنبال آنها خواهند آمد کدام طرف سکه خواهد چربید؟

برای کسانی که بشاشت ودرخشش لغتی بهتراز این نمی توان یافت ـ چهره دهقانانی رادیده اند که روز ۲۳ فوریه اسناد مالکیت رااز عبدالناصر میگرفتند و۲۵ هزار سوری دیگر که تقریبا بنحوی جنون آمیز دربرابر جایگاه عبدالناصر فریادمیکشیدند. تردید نیست که درآینده نزدیك کدام طرف سکه روخواهد آمد.

عاملی برای وحدت خلیج در کار نیست

آخرین قسمت گزارش خبرنگار مخصوص تایمز درباره «اعراب رودخانه‌ها وخلیج»

THE TIMES

وقتی از کویت روبه جنوب میرویم به بحرین میرسیم که جزیره‌ای سبز وخرم است ودرسال ۱٫۵ میلیون تن نفت خام تولید میکند، درمقایسه با ۷۰ میلیون تن کویت. ولی بالایشگاه آن که سالی ۹ میلیون تن نفت خام عربستان راتصفیه میکند، یك منبع درآمد دائمی است وصنایع سبك درآنجا شروع میشود.

بحرین نسبت به آینده حقا اعتماد وحدت دارد.

این جزیره بطریقه مستعمراتی خوبی اداره میشود وتعدادماموربن انگلیسی درآن بسیار زیاد است. ولی دراینجا هم دستگاهی برای ابراز عقاید و مجموعه‌ای ازقوانین وجود ندارد. حتی روزنامه‌ای دربحرین نیست درحالیکه کویت دونامه هفتگی دارد که خوب اداره میشوند ودرداخل حدودی، خط مشی ازآن خود دارند.

سرنوشت باشبه جزیره قطر، در مجاورت بحرین، رفتارسختی داشته است.

چهل هزار ساکنین این باریکه خشك وخال[illegible] گذشته از بینوائی به ثروت بزرك رسیده اند. ولی این خوشبختی فقط تا ۲۰ سال دیگردوام خواهد کرد وتاآن وقت چقدررا میتوان نگهداشت؟ کویت وبحرین سنت های بارگانی دارند که میتواند دراوضاع واحوال جدید به آنها کمك کند، درحالیکه قطر فقط دارای یك خشکه مقدسی است که نتیجه سختی محیط واعتقادات وهابی میباشد.

درسواحل متارکه درعمان منظره باز تغییرمیکند. دراینجانه راهی هست، نه تلفنی ونه نفت به مقادیر تجارتی ـ ولی درابوظبی اکتشافات نشان داده که راه زیادی تا حصول نفت نمانده است. دراینجا نشانه مخالفت باانگلستان کمتر بچشم می خورد ولی اصل ناسیونالیسم عرب مورد قبول عمومی است. در واقع انتقاد معمولی ازسیاست انگلستان آنست که باید برای حمایت این جوامع کوچك دراوضاع واحوال متغیرآینده بیشتر مداخله کند.

دربالای کوههای بلند، سلطنت بزرك مسقط وعمان بزحمت به منظره خلیج تعلق دارد.

بنظر می آید که سیاست سلطان آنست که همه خارجیان ،بجزافراد ارتش انگلیس، راخارج ازقلمرو خود نگهدارد، همچنین جزازنزدیك نمی توان دانست انگلستان از روابط خود باسقط، دربرابر ضرری که از مداخله درامور داخلی آن متوجهش میشود، چه بدست می آورد.

عصای جادو

انگلستان نمی تواند عصای جادوئی داشته باشد که وحدت یا برابری را به [illegible] لحاظ جغرافیائی واقتصادی متفاوت اند بدهد.

اگررویای یك دنیای عربی واحد ازکازابلانکا تاتنگه عمان تحقق یابد، آنوقت این قطعات کوچك طبعا کنارهم خواهند آمد.

همچنین اگر عربستان سعودی ساختمان یك دولت مدرن وکامل را داشت نوعی جاذبه محلی بوجود می آورد. ولی بدون این شرایط هر سرزمینی درخلیج باید درحال حاضر کم وبیش آینده خودرا به تنهائی و انزوا تعیین کند.

دراین تحولات انگلستان باید مسئولیت بزرگی برعهده گیرد، مگر آنکه این نظربدبینانه راداشته باشیم که تمامی این دستگاه چنان غیر عادی است که فقط باید تاوقتی ممکن است جریان رابوضع فعلی ادامه داد.

مشکل انگلستان دراینست که نظر اصلیش تضمین دریانوردی مسالمت آمیز در آبهای خلیج بود واکنون تبدیل به عنصراساسی در سیاست سواحل شده است.

مسئله دراینجاست. آیا حکومت انگلستان درهمه مواردمانند آنچه در مسقط وعمان واقع شد، حاضراست درصورت تقاضای یك فرمانروا مداخله کند؟ اگرچنین است آیا نمی توان این قرارداد دوطرفه را بیشتر منطبق بااحتیاجات روزساخت؟ مفهوم این گفته لزوما این نیست که باید مهلت وموعدی برای ارتباط انگلستان واین نواحی قائل شد. ولی همه سرزمینها درحال تغییراست و ساکنین آن راضی نخواهند شد مگر آنکه تغییرات درهمان مسیری جریان یابد که مترقی بقلم میرود. بایدبالاتر ازهرچیز یك سیستم اداری وقضائی بوجود آورد که درست کار کند، وظیفه‌ای که مسلما برعهده انگلستان است.

تایمز

مقالات وگزارشهای خارجی

نیویورك

با کشتی یونایتد استیت جدیدترین وسریعترین کشتی دنیا و یا با کشتی مجلل «آمریکا» که دارای همه گونه وسایل آسایش وتفریح میباشد مسافرت ازلوهاور (بندرفرانسه) بقدری لذت بخش است که هردقیقه آن بخوشی ولذت فراوان سپری میشود با این ترتیب براحتی و نشاط کامل به نیویورك میرسید و برای انجام کار های خود آماده میشوید

United States Lines

نماینده کل خطوط کشتی رانی یونایتد استیتس شرکت موندا کسپرس
خیابان فردوسی شماره ٤٨٦ تلفن ٤٣٤٨٤ و ٤٧٣٨١

خطوط کشتی رانی یونایتد استیتس

آ ـ ٤٣٤٠٠

کدام جلوتر است ؟

انتخاب جناب آقای محمد یزدی را بسمت ریاست امتحانات استان مرکزی تبریك عرض نموده و موفقیت مشارالیه را در امور فرهنگی ازخداوند متعال خواستاریم.

منصور جهانگیری مدیردبستان فروزان ـ اسداله معینی رئیس دبستان و دبیرستان دهخدا ـ حسین خسروانی مدیر دبستان قریب ـ عزیز نقوی مدیر دبستان میثمی ـ محمد رونقی مدیردبستان موسوی ـ ناصر مهاجر مدیردبستان گلزار اصفهانی ـ عباس اغبری مدیردبستان مزین الدوله ـ حسین موسوی مدیردبستان اقبال ـ رحمت خزائلی مدیردبستان شرافت ـ علی طالقانی مدیردبستان قباد ـ غلامعلی کاظمی مدیردبستان اهلی ـ عباس وثوق نمینی مدیردبستان صدیق اسفندیاری ـ حسن فاضل همدانی مدیردبستان مترجم الدوله عبدالمناف منافی مدیردبستان عنصری ـ ناصر میرخانی معاون اداره کارگزینی فرهنگ استان تهران ـ جواد اسودی رئیس حسابداری فرهنگ ناحیه ۳ ـ جواد درستکار رئیس حسابداری تعلیمات اجباری ـ عزیز مرادمند معاون فرهنگ ناحیه ۷ ـ احمد خلیلی معاون فرهنگ ناحیه ٦ تهران

آ ـ ۳۱۲۵۷

انتخاب جناب آقای ناصر میرخانی رابسمت معاونت اداره کارگزینی فرهنگ استان تهران صمیمانه تبریك عرض مینمائیم و موفقیت ایشان را درامور فرهنگی از خداوند خواستاریم.

منصور جهانگیری مدیردبستان فروزان ـ اسداله معینی رئیس دبستان و دبیرستان دهخدا ـ حسین خسروانی مدیردبستان قریب ـ عزیز نقوی مدیر دبستان میثمی ـ محمدرونقی مدیردبستان موسوی ـ ناصر مهاجر مدیر دبستان گلزار اصفهانی ـ عباس اغبری مدیردبستان اقبال ـ رحمت خزائلی مدیردبستان شرافت ـ علی طالقانی مدیردبستان قباد ـ غلامعلی کاظمی مدیردبستان اهلی ـ عباس وثوق نمینی مدیردبستان صدیق اسفندیاری ـ حسن فاضل همدانی مدیردبستان مترجم الدوله عبدالمناف منافی مدیردبستان عنصری ـ محمد یزدی رئیس امتحانات فرهنگ استان تهران جواد اسودی رئیس حسابداری فرهنگ ناحیه ۳ ـ جواد درستکار رئیس حسابداری تعلیمات اجباری ـ عزیز مرادمند معاون فرهنگ ناحیه ۷ ـ احمد خلیلی معاون فرهنگ ناحیه ٦ تهران

آ ـ ۳۱۲۵۹

از جناب آقای دکتر حضرتی که بامهارت بی مانندی صورت فرزندم را جراحی نموده‌اند نهایت قدردانی و تشکر را نموده وموفقیت‌های بیشتر این استاد بی نظیر را درجراحی پلاستیکی ازخداوند متعال مسئلت مینماید امید است هم میهنان گرامی از وجود اینگونه پزشکان مجرب استفاده بیشتری نمایند. وهمچنین وظیفه خود میداند از زحمات جناب آقای دکتر رزاقی پزشك وظیفه شناس ومجرب بیمارستان پهلوی نیز قدردانی نماید.

آ ـ ۳۱۲۵۵ عباسقلی رادمرد

تایرون پاور زنده شد! ـ خون ـ شهوت ـ عشق ـ جدال ـ زدوخورد ـ فتنه ـ سازش ـ حادثه جوئی پایه اساسی این فیلم است

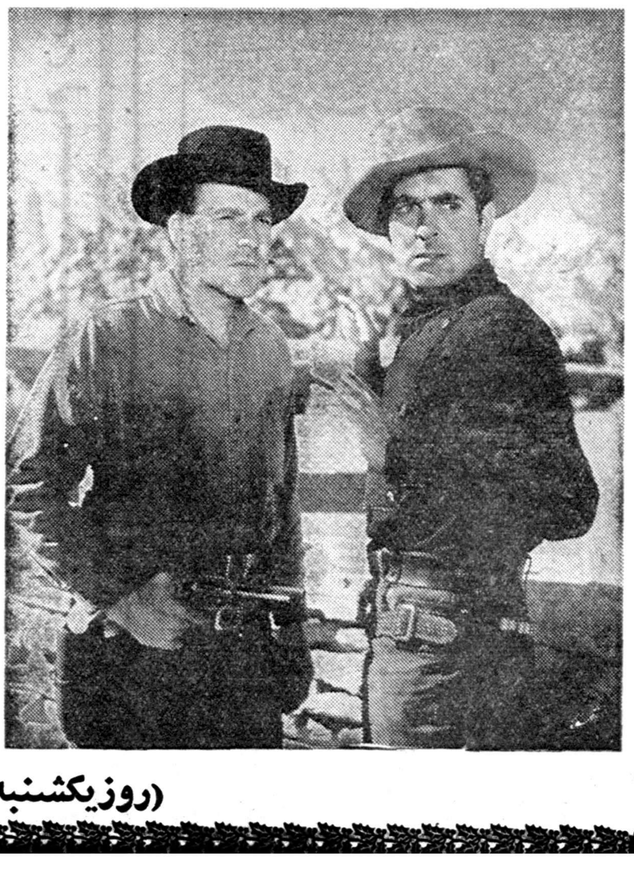

آتش تند

بهترین وپرحادثه ترین فیلمی که تاکنون ازدو هنرمند مشهور دیده اید باشرکت

تایرون پاور ـ سوزان هیوارد

برنامه امشب

سینما رویال

«نمایش میدهد»

(روزیکشنبه ۱۷ اسفند ازساعت ۹ بعدازظهر بدون ترجمه وقطع فیلم نمایش داده میشود)

بازگشت یك استاد باله

مردی‌که پزشکان قطع پای وی را تجویز نموده بودند بازهم باانرژی فراوانی بتدریس باله اشتغال دارد

آقای صدرالاشراف جایزه‌ای به استاد اعطا می‌کنند

مهرکیس جانبازیان استاد بالت که برای معالجه به اروپا رفته بود اخیرا بایران باز گشته است،خبر نگار ما که پس از بازگشت ازاروپا باأوملاقات کرده گزارش‌زیر را تهیه کرده است :

وقتی وارد کلاس استاد جانبازیان شدم، عده‌ای دختر وپسر با علاقه‌و شور فراوان خودرا برای جشن‌هائی که در پیش دارند آماده مینمودند ومشغول تمرین رقص‌محلی گل‌گندم بودند ، با مهارت وبا چابکی زیاد که از مختصات هنر باله میباشد بحرکت وخیز میپرداختند وخوداستاد نیز ترگل ورگل دروسط ایستاده ودستورات لازمه راصادر مینمود.

اثری از مرض وخستگی در قیافه این مرد که عمر خودرا در راه‌هنر بسر برده دیده نمیشد. قبلا بمن گفته بودندکه‌جانبازیان‌برای همیشه رقص وبالت راکنار خواهد گذاشت وقتی این حرف را با او در میان نهادم ، لبخندی زد وگفت : برای ما خستگی‌وجودندارد.، وبعد بحرف خود ادامه داد وگفت: «چند ماه‌قبل بر اثر تمرینات فراوان ودر نتیجه تلاش زیاد،به پادرد شدیدی دچار شدم که روز بروز بیشتر شده و بالاخره مرا به بستر بیماری افکند وشدت آن تا به آنجا رسید که‌عده ای از پزشکان قطع پارا تجویز کردند، در این موقع بود که دست هائی برای کمك بمن پیش آمد و عده‌ای که واقعا دوستدار هنر و هنرمندان‌میباشندومایلی‌برانگیختند و من بوین عزیمت نمودم ودر آنجا یکی از پزشکان عالیمقام بنام پروفسور زینگر معالجه ومداوای مرابعهده گرفت وبالاخره پس از چهل روز بوطن خود برگشتم وحالا هم همانطور که میبینید قدرت انجام تمرین کاملا در من وجود دارد و ذره‌ای از انرژی من کاسته نشده است. منتها پروفسور دستور داده که بیشتر از زمان گذشته بفکر سلامتی وجود خود باشم.»

و سپس اضافه کرد:

«در هنگام اقامت در وین عده‌ای از ایرانیان مقیم اتریش منجمله آقای پورسرتیپ کاردار سفارت و آقایان نامدار و دکتر موسوی اعضای سفارت ایران از انجام هر نوع کمك ومساعدتی نسبت بمن دریغ نکردند ومن سلامتی خودرا بیش از همه مدیون آنها بوده و پس از بازگشت‌بایران نیزازمقامات مسئول تقاضای‌تشویق آنهارانمودم.»

باین ترتیب استاد جانبازیان که‌با تنی علیل وبیمار وقلبی نا امید به وین رفته بود، در حدود یك ماه‌قبل با تنی سالم وتندرست بایران باز گشت وبدون لحظه‌ای تاخیر بکار پرداخت وشاگردان قدیم را دوباره بدور خود جمع نموده ودر این مدت کوتاه سه برنامه در باشگاه افسران وتالار فرهنك اجرا نمود که مورد توجه خاص حضار قرار گرفت ودر آینده نیز روز جمعه و شب شنبه‌و در نوزدهم اسفند برنامه هائی در تلویزیون وتالار فرهنك اجرا خواهد نمود که برنامه آخری در حضور والاحضرت شاهدخت اشرف پهلوی بعمل خواهد آمد.

اطلاعات هنری

یکی‌از هنرآموزان هنرستان عالی بالت درحال اجرای یك‌صحنه از رقص محلی دو دلبر

حراج ساعت

حراج ساعت

هدیه عید برای همه

حراج سالیانه ساعت مخصوص عید

(کالای سویس ـ خیابان اسلامبول)

باقیمتهای بی‌سابقه امسال از هرسال ارزان‌تر

ساعت ساگوما ۱۵ سنگ ۳۵۰ ریال

از ۱۰ اسفند ۱۳۳۷ الی ۳ فروردین ۱۳۳۸

ساعتهای زیرین‌که درحراج‌مخصوص عیدبفروش میرسد ازبین معروفترین مارکها انتخاب شده دارای ضمانت‌نامه رسمی کارخانه میباشد .

نمونه‌ای از قیمت ساعت های حراج

ساعت موزر	تمام طلا زنانه ۱۴ و۱۸ عیار	۸۰۰ ریال
ساعت موزر	تمام طلا مردانه مستطیل ۱۴ و۱۸ عیار	۱۲۰۰ ریال
ساعت بورل فیس	۱۷ سنك و۲۱ سنك‌گرد ـ ظریف ضدآب ـ ضدضربه ـ فنرنشکن ـ شیشه‌نشکن	۱۲۰۰و۱۳۰۰ریال
ساعت بورل فیس	زنانه ـ دخترانه ـ پسرانه ۱۷و۲۱سنك‌گرد ـ ظریف ضدآب ـ ضدضربه ـ فنرنشکن ـ شیشه‌نشکن	۱۲۰۰ ریال
ساعت دلانو	زنانه ـ دخترانه ـ پسرانه ـ۲۱سنك‌گرد ـ ظریف ـ ضد آب ـ ضد ضربه ـ فنرنشکن وشیشه نشکن	۱۰۰۰ ریال
ساعت سروین	واترپروف ـ ضدضربه ـ ۲۱ سنك ـ گرد ـ ظریف	۹۰۰ ریال
ساعت ماژینو	گرد ـ ظریف ـ ۲۱ سنك ـ ضدضربه ـ ضدآب	۱۰۰۰ ریال
ساعت لوزینا	۱۶سنك ـ گرد ـ ظریف ـ مردانه	۱۲۰۰ ریال
ساعت لوزینا	مردانه گرد ظریف ـ واترپروف ۱۶ سنك	۱۳۰۰ ریال
ساعت لونزا	زنانه‌گرد ـ ۲۱ سنك ـ ظریف	۱۲۰۰ ریال

ضمنا انواع واقسام ساعتهای درجه۱ مارکهای مشهور سویس‌لوزینا ـ رودانیا ـ دلانو ـ مطلا ـ زنانه ـ مردانه ـ پسرانه اتوماتیك ـ تقویمی آخرین مدل‌که متجاوز از یکصدفرم مختلف میباشد باتخفیف قابل ملاحظه مخصوص حراج عید دراختیار مشتریان محترم گذارده شده است .

(قشنگترین مدلهای ساعت طلا و مارکیز)

کالای سویس وارد کننده‌وفروشنده مستقیم ساعتهای سویس

(جوائز قابل ملاحظه)

امسال ۱۵ عدد ساعت ازمارکهای ممتاز بعنوان جایزه ازطریق قرعه‌کشی به‌خریداران محترم‌حراج مخصوص عیدتقدیم میشود

«جوائز مخصوص شهرستانها»

جوائز مخصوصی نیز برای خریداران ساعت لوزینا درشهرستانها درنظر گرفته شده
شرائط آن را از نمایندگان لوزینا درشهرستان‌ها استفسار فرمائید

روزهای جمعه ۱۵ و۲۲ و ۲۹ اسفند کالای سویس تاظهرباز است

کالای سویس : خیابان اسلامبول

آ ـ ۳۱۱۱۱ (۱) «آگهی از مؤسسه‌خروس»

قشنگتر ازاین وجود ندارد
همانست که من میخواستم

چرخ خیاطی شرق
روان
قشنگ - بادوام

شرقی

نماینده انحصاری: شرکت سهامی بازرگانی آرین ـ تهران خیابان نوبر جمهوری سرای حافظ ـ تلفن ۵۰۰۹۱ و ۵۰۰۹۴

دختر عموی من راشل

تألیف: دافنه دوموریه ترجمه: جواد دولو

- ۳۶ -

ـ خواهش‌میکنم ساکت‌شوید. مگرمتوجه نمیباشیدکه ولینگتن بحرف ماگوش میدهد ؟

ـمن ساکت نخواهم شدزیرا موضوع بااهمیت می‌باشد .

من‌میدانم چگونه شایعات بوجود می‌آید .تمام اهالی قریه هنگامیکه از کلیسا بمنزل بازخواهند گشت‌سرشان راتکان خواهند داد وخواهند گفت که خانم آشلی سیاه پوست میباشد .

راشل گفت :

ـدرکلیسا من‌تور کلاهم رابالا خواهم زد ولی قبل از آن چنین کاری را نمیکنم .آنها خواهند توانست اگرمایل باشند درآنجا مرا تماشا کنند ولی‌نباید این‌کار رابنمایند زیرا کلیسا محل دعا ونماز است نه تماشا گاه‌عمومی

ـپشتی صندلیهای کلیسا مرتفع است واطراف آن‌پرده وجود دارد .اگر ژانوبزنیدگسی شمارا نخواهدید وخواهیدتوانست مانندایام کودکی‌من به تیله بازی بپردازید .

راشل اظهارداشت .

ـازکودکی خود صحبتی نکنید زیرامن‌باجزئیات آن آشنا می‌باشم .میدانم هنگامیکه سه ساله بودید چگونه‌آمبرویز پرستارشما رااخراج‌نمود . چگونه شمارااز‌قنداق خارج‌ساخت‌و شلوار بپایتان کرد وبه‌چه طرز عجیبی بشما الفبایادداد. ازاینکه درکلیسا تیله بازی‌کرده اید بهیچوجه متعجب‌نمیباشم.

تعجب میکنم چگونه کارهای بدتری رانکرده‌اید !

من گفتم :

ـکار بدتر هم‌کرده‌ام .یکروز موش‌های سفیدی بکلیسا‌آوردم و آنهادر آنجا از جیب من‌فرار کردند وبروی دامن پیرزنی که‌عقب‌سرمن قرارداشت . پریدند. پیرزن بیچاره ازشدت وحشت بیهوش شد واورا روی تخت روان از کلیسا خارج ساختند .

ـآمبرویز شماراکتك نزد ؟

ـنه، زیرا خوداوموشها رااز‌جیب من‌خارج ساخته‌بود ..

دخترعمویم اشاره به ولینگتن نمود. شانه های‌اوخشك شد وگوشهایش سرخ گشته بود. راشل گفت :

ـ اگرشما رسمی‌تررفتار نکنید من‌ازکلیسا خارج خواهم‌شد .

من گفتم :

ـدرآنصورت تمام مردم فکرخواهند کرد که‌شما ترسیده وازحال رفته‌اید وپدرخواندم ولوئیزبکمك شما خواهند شتافت .

خدای من . . .»

خنده خودرا متوقف کردم وبعلامت بخاطرآوردنی موضوعی مشت خود راتکان دادم .

«چه خبراست ؟

ـ موضوعی رابخاطرآوردم. قول‌داده بودم دیروزبآب برای دیدن لوئیز در پلین بروم‌وکاملا این‌موضوع رافراموش کردم . او بدون شك تمام بعداز ظهر رادرانتظار من گذراندماست .

دختر عمویم راشل گفت :

ـکارخوبی نکردید .امیدوارم لوئیز ازدست شماعصبانی نباشد .

من جوابدادم :

ـباو خواهم گفت که‌تقصیر شمابوده وحقیقت هم همین است .باوخواهم گفت که‌شما مرا مجبور کرده‌اید باتفاقتان به‌دهکده بارتون بروم .

راشل گفت :

ـاگرمیدانستم که‌شما کارداريد چنین تقاضائی رانمیکردم .چراخودتان بمن این‌موضوع رانگفتید ؟

ـبرای اینکه من‌خود این‌موضوع رااز‌خاطر برده بودم .

راشل گفت :

ـاگر من‌بجای لوئیز بودم ازاین عمل شمابشدت ناراحت میشدم . بدقولی‌یك گناه نابخشودنی است ،وهیچ زنی آنرا فراموش نمیکند .

ـلوئیز هنوز زن‌نشده‌است وازمن جوانتر است . من‌و اوازکودکی بایکدیگر بزرك شده‌ایم‌وباخلاق یکدیگر آشنائی داریم .

ـاین دلیل‌نشد..او نیز بالاخره دارای احساسات است .

من گفتم :

ـعیب ندارد.هنگام نهار لوئیز کنارمن‌خواهد نشست ومن از گلهای‌او تشکر خواهم نمود وباینترتیب ناراحتی اش رااز‌خود برطرف خواهم کرد.

راشل پرسید :

ـکدام گلها ؟

ـگلهائی که‌دراین منزل است .گلهای‌اطاق خواب واطاق نشیمن شمارا مخصوصا لوئیز باینجاآورده است .

عجب دختر دوست داشتنی است .

ـمیدانید ،لوئیزبه‌سی‌کمب اعتماد نداشت .

ـاین دختر یکدنیا ذوق وسلیقه است .دربین گلها من مخصوصا از گلدان که‌درروی سربخاری اطاق نشیمن قراردارد خیلی خوشم آمده .

عجیب ،من متوجه گلدان روی سربخاری نشده‌بودم .ازآن تعریف‌خواهم کرد ولی امیدوارم که‌لوئیز خصوصیات آنرا ازمن نپرسد .»

راشل رانگا. کردم وخندیدم ،متوجه شدم که‌او نیز اززیرتوری که صورتش رامیپوشاند بمن لبخند میزند .

دراین‌مدت از تپه‌پائین آمده ،وارد جاده شده واکنون به‌قریه‌وارد میشدیم کلیسا درمقابل ماقرارداشت .همانطوریکه پیش‌بینی کرده‌بودم اجتماع کوچکی درکنار درکلیسا بچشم میخورد .من‌اغلب این‌اشخاص راهیشناختم وبقیه فضولهائی بودند که‌بآنها ملحق گشته بودند .هنگامیکه کالسکه در مقابل کلیسا توقف نمود تاما پیاده شویم جنب وجوشی درجمعیت دیده شد .من کلاهم‌رااز‌سربرداشتم ودخترعمویم‌راشل بازوی مراگرفت.بخاطر داشتم که‌پدر خوانده‌ام هنگامیکه باتفاق لوئیز بکلیسا میآمد کلاهش را از سربرمیداشت وبازوی خودرابه‌لوئیز میداد .درمیان نگاه کنجکاو اشخاص مابااین ترتیب تاگریاس کلیسا پیش رفتیم .انتظار داشتم از شدت دستپاچگی واضطراب خطائی ازمن سر بزند ولی برعکس هیچ‌اتفاقی نیافتاد. به‌خود اطمینان داشتم واحساس خوشبختی مبهمی میکردم. بدون اینکه‌بچپ یاراست نگاه کنم مستقیما بمقابل خوددوخته‌بودم وباتکبری‌سابقه‌ای‌راه میرفتم .هنگام عبور مامردهاسلام میدادندوزنها تعظیم‌میکردند .اگرتنها بودم ،هیچگاه چنین استقبالی درکلیسا ازمن نمیشد .

درحقیقت آن روز،روزمهمی بود .

درحالیکه ناقوسها طنین‌انداخته بود مابکلیسا وارد شدیم ،واشخاصی که‌تاآنوقت روی صندلیها قرار گرفته بودند برای دیدن مابعقب نگاه کردند .صدای تکان یاوخش وخش دامن زنها شنیده میشد .ماازراهروی میان صندلیها عبور کردیم وازمقابل صندلی‌های‌خانواده کندال گذشتیم تا به‌صندلیهای‌اختصاصی خودرسیدیم .متوجه پدر خوانده‌ام شدم که‌با ابروان گردوخاك گرفته خود وحالتی متفکر بما مینگریست .بدون شك‌از خود میپرسید که‌رفتار من‌درچهل وهشت ساعت اخیر چگونه بوده‌است . تربیت مانع ازآن بودکه اوباما سلام وعلیك نماید .لوئیز کنار اوخشك و بی‌حرکت‌نشسته‌بود. ازچهره‌او عصبانیت میبارید ومن فکر کردم که‌بدون شك بدقولی مراتوهینی نسبت بخوددانسته است . ولی هنگامیکه من کنار راهروی بین صندلیهاایستادم تادختر عمویم بروی صندلی خودبنشیند ، لوئیز نتوانست بر حس کنجکاوی خود فائق شود ونگاه خودرابطرف دختر عمویم راشل متوجه نمود وسپس بمن نظردوخت .دراین هنگام گوئی میخواست ازمن سئوال نماید زیرا ابروان خودرابعلامت پرسش‌درهم‌کشیده بود .من مثل اینکه او را ندیده باشم صورت خودرابرگرداندم‌وروی‌صندلی نشستم .حضار برای دعا زانو زدند .

برای من‌احساس وجودزنی درکنارم بریك مجمع عمومی بسیار عجیب‌و جدید بود. هیچگاه بخاطرنداشتم که‌درکلیسازنی کنار من نشسته باشد . بیاد دوران کودکیم که‌آمبرویز برای اولین بارمرابکلیسا آورده‌بود و برای اینکه بتوانم مراسم نجار کشیش را تماشا کنم مجبور شده‌بودم روی‌چهار پایه‌ای‌بایستم افتادم . درآنهنگام من‌ازآمبرویز که‌کتاب نماز رادرمقابلش داشت ونظرخودرابپائین دوخته بود تقلید مینمودم وهنگامیکه وقت خواندن اورادفرا میرسید ، من‌بدون اینکه کلماتی راکه آمبرویز ادا مینمود درك نمایم ازتکان لبهای اوپیروی میکردم .بعدها ، هنگامیکه کمی‌بزرك‌ترشدم ، پرده‌های اطراف صندلی را بکنارمیزدم ومردم ،کشیش واطفال سرود خوان تماشا میکردم .سالها بعد ،هنگامیکه برای گذراندن‌تعطیلاتم ازدانشگاه‌هارو باز گشتم ، من‌نیز مانند آمبرویز ،دست بسینه مینشستم ولی پس‌از چند دقیقه پس‌ازشروع نماز شروع‌بجرت زدن میکردم . ازهنگامیکه برای خودمردی شده بودم ،

نیازمندیها و آگهی های کوچک

استخدام میشود

هتل جدیدالتاسیس سمیرامیس چند نفر کارمند تحصیل کرده که بزبان انگلیسی آشنائی کامل داشته باشند برای قسمت رسپسیون استخدام میکند کسانیکه سابقه کار در هتل داشته باشند حق تقدم خواهند داشت . داوطلبان با تلفن شماره ۶۹۵۴۲ مذاکره فرمایند .
۱ـ۳ آ ـ ۳۱۲۰۳

آگهی استخدام
بیك نفر جوان دیپلمه جهت کار های دفتری احتیاج است ناصر خسرو روبروی کاخ دارائی پاساژ نشاط شرکت مترو
آ ـ ۳۱۱۴۷

موسسه متین برای تهران و تویسرکان و چند شهرستان دیگر حسابدار و فروشنده استخدام می نماید طالبین میتوانندتا آخراسفند ماه بدفتر موسسه واقع در سه راه سیروس مراجعه نمایند .
مدیر موسسات متین ـ ایرج عبدی
آ ـ ۳۱۲۱۵

نوزاد

خداوند به آقای احسان یونسی و بانو محبوبه دختری عنایت فرمود .

تبریك

جناب آقای احسان یونسی و بانو محبوبه
قدم نو رسیده را از صمیم قلب تبریك گفته و سلامتی شما و فرزندانتان را از خداوندخواهانیم.
منوچهر مینو وبانو

جویای کار

جوانی تحصیل کرده با اطلاع کامل از حسابداری ودفتر داری دوبل برای تمام یانصف روز آماده کار است به ۵۰۱ دفتر راهنمای اطلاعات مراجعه فرمائید .
آ ـ ۳۱۲۵۱

دوچرخه سوار ممتاز هستم
تمام خیابانهای شهر را میشناسم و خودم هم چرخ دارم طالبین بشماره ۳۵۱۹۱ مراجعه نمائید.
آ ـ ۳۱۱۶۱

مزایده فروش خانه

وزارت کشاورزی پنجباب خانهواقع درتهران رابشرح زیرازطریق مزایده بفروش میرساند.
۱ـشش دانك خانهواقع در بخش ۱۰تهران چهارراه عباسی خیابان جوادی کوچه دانش حداقل قیمت ۸۷۷۰۰ریال میزان سپرده ۵۰۰۰ ریال.
۲ـشش دانك خانه واقع دربخش ۵ تهران خیابان حاج عبدالصمد کوچه خاك نگار مقدم بابرق شهرداری حداقل قیمت ۱۲۹۰۰۰ریال میزان سپرده ۶۰۰۰ریال .
۳ـششدانك خانه واقع در بخش ۲تهران خیابان شاه آباد کوچه محمودی حداقل قیمت ۱۷۰۰۰۰ ریال .میزان سپرده ۹۰۰۰ریال
۴ـپنج دانك مشاع ازشش دانك خانه واقع دربخش ۵تهران خیابان مختاری بین امیریه وشاهپور کوچه پنج متری حداقل قیمت ۱۶۶۰۸۳ر۲۵ ریال میزان سپرده ۸۰۰۰ریال.
۵ـچهاردانك مفروزازاعیانی واقع دربخش ۸تهران خیابان ری کوچه حمام فیروز کهزمین آن وقفاست حداقل قیمت ۹۰۰۰ریال میزان سپرده ۵۰۰ریال.
داوطلبان باید پیشنهادات خود راتاآخر وقت اداری روز ۱۴ر۱ر۳۸ بدفتر هیئت عالی تقسیم وفروش خالصجات تسلیم ورسید دریافت دارند.
پیشنهادات واصله ساعت دهصبح روز ۱۵ر۱ر۳۸ باز وقرائتخواهد شد حضور پیشنهاددهندگان در جلسه مزایده آزاد است ووزارت کشاورزی دررد وقبول پیشنهادات مختار میباشد.
داوطلبان برای اطلاع بیشتری میتوانند بامراجعه بدفتر هیئت عالی تقسیم وفروش خالصجات واقع در خیابان وصال شیرازی بنگاه خالصجات مراجعه وشرایط تفصیلی فروش خانههای مزبور رادریافت وضمنا بمعیت نماینده هیئت خانههای مزبور راملاحظه نمایند.
ازطرف رئیس هیئت عالی تقسیم وفروش خالصجات
۱ـ۳ آ ـ ۴۳۲۵۲

مستغلات

بنگاه طلائی تهران نو ۹۱۷۷۴
قطعات مختلف زمین وخانه نقد و اقساط بفروش میرسد .
۱ـ۱۰ آ ـ ۲۹۹۹۵

هرمبلغ پول بخواهید
با وثیقه ملکی رجوع فرمائید لالهزار ۳۹۷۸۴ به **بنگاه کوشان**
۱ـ۱۰ آ ـ ۴۲۱۸۶

دو اطاق تمیز نوساز
در دوراه یوسف آباد باجاره داده میشود عصرها بتلفن ۸۲۱۴۷۱ مراجعه شود .
۱ـ۶ آ ـ ۳۰۶۰۳

نقشههای ساختمانی
قبل ازتهیه هرگونهنقشه ساختمانی از مجموعهنقشههای ساختمانیشرکت فرازنو دیدن کنید ابتدای خیابان منوچهری پاساژ ساعتچی تلفن . ۳۰۲۶۰۱
۱ـ۵ آ ـ ۴۲۸۸۲

بازرگانی آسیا
مرکز خرید وفروش زمینهای جاده کرج ـعباس آباد ـیوسف آباد ـدرهقشلاق ـخانههای مسکونی وآپارتمان های مستقلاتی. چهار راه شاه (سه راه شاهسابق) تلفن ۶۷۷۹۳
۱ـ۵ آ ـ ۴۳۱۲۸

توریست ایران ـاحتاج فوری بتعدادی منازل لوکس در شهر وشمیران برای اجاره بخارجیان دارد خیابان فردوسی شمالی کاشی ۶۷۷ تلفن ۳۳۲۷۷۱ـ۳۲۳۶۸
۱ـ۲ آ ـ ۳۱۰۴۷

باغی است بمساحت ۲۴۰۰ متر مربع دارای بیست وسه اطاق ویك سالن بزرگ مدرن باضافه استخر بزرگ وپمپ آب با دارا بودن ۶۰ سهم آب ملکی ودو برق یکی ۳ فاز ویکی ۱۰ آمپر و تلفن ازاراضی قاسم آباد خیابان تهران نو حاضر برای معاوضه ومعامله طالبین با تلفن ۵۲۱۷۱ مکالمه فرمایند .
۱ـ۱۰ آ ـ ۳۰۷۱۳

خانه اجاره
یکدستگاه ساختمان دارای ۱۱ اطاق شوفاژ و تلفن مجسمه ۲۴ اسفند اجاره داده میشود بتلفن ۴۸۲۳۴ مراجعه شود .
۱ـ۵ آ ـ ۳۱۲۱۱

آگهی های متفرقه

بهترین عیدی نوروز

دوربین فیلمبرداری بولکس پایارد نماینده انحصاری شرکت نیالا خیابان سعدی تلفن ۳۸۴۲۶
۳ـ۱۰ آ ـ ۴۰۳۴۴

فروشگاه ویدا
خیابان قزوین روبروی درب آخر دخانیات
نقدو اقساط رادیو و تلویزیون فیلیپس فرش همه نوع اثاثیه خانه همه نوع موتور سیکلت سواری و بارکش
۵ـ۵ آ ـ ۳۰۶۱۱

گم شده

پسر بچه ۱۰ ساله بنام محمد رضا بابائی زاده از روز نهم اسفند مفقود شدهاست ازکسانیکه ازاو خبری دارند تمنا میشود به تلفن ۳۰۲۱۲۳ اطلاع دهند .
آ ـ ۳۱۲۲۹

گواهی موقت لیسانس
اینجانب زریندخت عرفان مفقود شده از یابنده خواهشمند است بدبیرستان خسرو خاور ارسال دارد .

دنلوپیلو
رکانوچوی طبیعی

مبلی که با دنلوپیلو ساخته شود هیچوقت احتیاج بتعمیر ندارد
و هرچند سال یکبار با تعویض پارچه بصورت عالیترین مبل روز در می آید
شرکت سهامی ایران وغرب
خیابان شاهرضا مابین چهارراه یوسف آباد و پهلوی
تلفن ۴۴۱۱۸ـ۴۴۱۸۷
DUNLOPILLO

اطلاعیه کانون شکار ایران

چون بموجب قانون ازابتدای اسفندماه فصل ممنوع شکار قوچ و میش ـکل وبز ـ پلنك ـکبك وتیهو ـ قرقاول ودراج وهوبره آغاز گردیده .ازشکارچیان محترم تقاضادارد باهدف کانون شکار ایران جهت حفظ نسل حیوانات شکاری همکاری نموده ازشکار درفصول ممنوع خودداری فرمایند .مامورین انتظامی وبازرسان کانون شکار ایران در تمام کشور متخلفین را دستگیر وتحت تعقیب قانونی قرار خواهندداد.
(آگهی وگا) آ ـ ۴۳۳۸۴

تلمبه مستغرق پلوگر

ازسه چهارم اسب بهبالا یك فاز وسهفاز
وارد شد
شرکت تهرانشهر محدود ـخیابان سعدی تلفن ۳۴۳۵۳و۳۰۲۱۱۵
آ ـ ۴۳۳۷۴ آگهی مصور

BOAC
کومت بی.او.ای.سی
به رم فرانکفورت
ولندن پرواز میکند
سرویسهای روزانه بآمریکای شمالی
قبلا جا تهیه فرمائید
برای کسب اطلاع وتهیه جا به شرکت حمل ونقل ایران وبرگیه ۵۱۲ خیابان فردوسی
تلفن ۴۵۸۱۱ـ۴۶۹۳۳ـ۴۷۲۹۳ ویا بسایر نمایندگیهای مسافربری مجاز بی.او.ای.سی. مراجعه فرمائید
شرکت هواپیمائی بریتانیا وماوراء بحار
آ ـ ۴۳۳۹۶

فروش اتومبیل

اتومبیل پونتیاك ۵۵
تمیز دارای رادیو بخاری و کولر طالبین به کتابخانه ملی خیابان نادری ۷۳۲ مراجعه فرمایند . تلفن ۶۶۲۵۹
۱ـ۲ آ ـ ۳۱۰۹۳

آگهی مزایده اتومبیل
حسابداری حساب عملیات مخصوص هنر های زیبای کشور تعداد ۸ دستگاه اتومبیل فرسوده خود را بشرح زیر :
۱ـ شورولت استیشن یکدستگاه
۲ـ جمس استیشن یکدستگاه
۳ـ لندرور شش دستگاه
از طریق مزایده بفروش می رساند خریداران میتوانند با ملاحظه و معاینه اتومبیل دراداره هنر های زیبای کشور پیشنهادات خود را برای هر دستگاه بطور مشخص و وضوح منتهی تا تاریخ ۲۰ر۱۲ر۳۷ بضمیمه یك دهم مبلغ پیشنهادی بعنوان سپرده نقدابرای هر دستگاهاتومبیل بدفترحسابداری حساب عملیات مخصوص تسلیم و رسید دریافت دارند . پیشنهادات در روز ۲۱ر۱۲ر۳۷ ساعت ۹صبح باز وخوانده خواهدشدبهپیشنهادات فاقد سپرده و مبهم ترتیب اثر داده نخواهد شد کلیه هزینههای لازم از قبیل مالیات و عوارض بعهده خریدار خواهد بود . اداره در رد و قبول یك یا کلیه پیشنهادات مختار است .
رئیس حسابداری حساب عملیات مخصوص هنر های زیبای کشور
باباپور
۱ـ۴ آ ـ ۴۳۲۵۰

یکدستگاه اتومبیل پونتیاك
مدل ۵۵ و رنك و هشت سیلندر با بخاری و رادیو و لاستیکهای دور سفید که مرتب و تمیز میباشد بفروش میرسد به تلفن ۴۲۳۰۷ و ۶۷۶۳۵ رجوع فرمائید .
۱ـ۲ آ ـ ۳۱۱۶۳

واگذار میشود

محل یك شرکت دارای پنج اطاق با تلفن و آب و برق در جبهه خیابان سعدی واگذار میشود تلفن ۳۸۴۲۶
۱ـ۳ آ ـ ۴۳۴۱۶

تهیه و نصب دستگاههای حرارت مرکزی و تهویه مطبوع توسط مهندسین متخصص
شرکت سهامی
اسپید
انواع رادیاتور و دیگهای چدنی، پمپ و مشعل
کلیه لوازم مربوطه
ساخت آلمان
شرکت سهامی اسپید ـ خیابان شاه ـ چهارراه بهرامی شماره ۹۰۲ . تلفن ۴۶۲۰۶
ضمنا نصب شوفاژ برای ساختمانهای ۳ یا ۴ اطاقه و آپارتمانهای کوچک با بهای فوق العاده مناسب
هر دستگاه در حدود پنجاه هزار ریال .
آ ـ ۴۳۱۷۴

ماشین اسفالت ۵تن ساعت
کانکاسور ۱۵تن ساعت
غلطك ٤ تن
موجود درتهران
تهران اروپ میدان فردوسی
۱ـ۱۰ آ ـ ۴۰۵۰۸

قابل توجه وزارت بهداری
اینجانبان کارگران امور ساختمانی شهرستان ساری ازآقای دکتر عطاءاله مقصودلو رئیس محترم بهداری استان دوم کهنسبت بمعالجه آقای سید محمد غضنفری اقدام فرمودهاند کمال تشکر وامتنان را داریم انتظار دارد وزارت محترم بهداری وسایل تشویق این جراح عالیقدر ونوعدوست رافراهم نموده وازعمل خیرایشان قدردانی بعمل آید
ازطرف کارگران امور ساختمانی ساری ـ حاجی فرج نیکنام ـاسمعیل بنازاده ـغلامرضا صادقیان ـمحمد تقی بلالی
آ ـ ۳۱۱۶۵

آموزشگاهها

آموزشگاه ربانی
آموزشگاهماشین نویسیربانی شاه آباد از هر حیث مورد اطمینان است تلفن ۳۷۱۳۵

ماشین نویسی کشور
خیام مقابل پارك شهر با اسلوب ده انگشتی

رانندگی
میدانید اسلوب صحیح رانندگیو میکانیکی را در کجا می آموزند فقط در هنرستانفنی پرستو گمرك شاهپور تلفن ۲۳۹۱۶

تعلیم رانندگی صحیح
هنرکده فنی رانندگی و مکانیکی را با آخرین متد علمی بشما می آموزد و تا گرفتن گواهی نامه رسمی شما تعلیم می دهد.
هنرکده فنی روبروی چاپخانه مجلس تلفن ۳۸۰۴۶

دفترخانه های درجه یک تهران

دفترخانه ۱۲۴ جلال درین خیابان سعدی روبروی ایران تورتلفن ۳۲۱۶۵

دفترخانه اسنادرسمی ۱۳۹
رضاعاصم گرگان چهار راه معینیه تلفن ۳۵۸۳۴

دفترخانه اسناد رسمی درجه ۱ شماره ۷۹ بتصدی محمد امامی واقع درچهارراه سید علیکوچه حریری شماره تلفن ۳۲۹۴۹

دفتر ازدواج ۲۲و طلاق ۲۴ شمال شهناز خیابان امینالدوله ایستگاه گلچین تلفن ۳۰۲۲۶۹ جعفری ابهری

بفروش میرسد

خانه فروشی کوچك
درمرکز شهر چهارراه عزیزخان بمساحت ۱۵۰متر بابنای دوطبقه خوش نقشه شش اطاق حمام برق آب لوله بقیمت ۸۶هزار تومان. رجوعفرمائید لالهزار نزدیك میدان سپه به: بنگاه کوشان
۱ـ۴ آ ـ ۴۳۱۴۰

خانه فروشی
جلوی شاه رضا غربی
سیصدوچهل متر بابنای دومرتبه خوشنقشه باهشتاطاق ولوازمات برای دیدن ومذاکره رجوعفرمائید لالهزار نزدیك میدان سپه ۳۹۷۸۴ به: بنگاه کوشان
۱ـ۴ آ ـ ۴۳۱۳۸

آگهی مناقصه

سازمان برنامه ساختمان دبستان روستائی شوکت آباد بیرجند رابا شرایط زیر بمناقصه میگذارد .
داوطلبان در مناقصه میبایستیبرای دریافت اسناد مناقصه بدفتر مهندسین مشاور کوکس درتهران خیابان شاه چهارراه بهرامی ودر مشهد خیابان رازی مراجعه ودر مقابل پرداخت ۱۰۰۰ ریال دفتر مشخصات وبرك شرایط مناقصه را دریافت نموده پس از مطالعه و اطلاع کامل از مشخصات آن پیشنهادات خودرا به ترتیب زیر تهیه وتسلیم نمایند .
۱ـپیشنهاد دهندگان میبایستی مبلغ ۱۴۰۰۰۰ ریال بعنوان سپرده بحساب شماره ۵۰۲ دربانكاعتبارات صنعتی بودیعه گذاشته ویاضمانتنامه مورد قبول سازمان برنامه که نمونه آن ضمیمه دفترچهمشخصات در اختیار شرکت کنندگان گذارده خواهد شد بعنوان سازمان برنامه بمیزان مبلغ مزبور بمدت سه ماه ضمیمه پیشنهاد خود نمایند تاهرگاه برنده مناقصه از پیشنهاد خودعدول نماید سپرده بنفع سازمان برنامه ضبط شود .سپرده پیشنهاددهنده نفردوم قبلاز انعقاد قرار داد به برنده مناقصه مسترد نخواهدشد.
۱ـپیشنهاد بایستی بنوعی که در برك شرایط مناقصه قید گردیده تنظیم وتاساعت ۱۰صبحروز شنبه ۲۳اسفند ماه ۳۷ در مقابل اخذ رسید بدفتر کوکس در تهران و مشهد تسلیم گردد .
۳ـپیشنهاد های رسیده در ساعت ۱۰ صبح روز ۵شنبه ۲۸ اسفنددر قسمت آموزش امور اجتماعیسازمان برنامه تحت نظر کمیسیون مربوط باز وقرائت خواهدشدحضور پیشنهاد دهندگان ویا نماینده آنها درجلسه آزاد بوده وکمیسیون مزبور در رد ویا قبول یك یا کلیه پیشنهادات مختار خواهد بود .
بدیهی است بهرنوع پیشنهاد ویا تغییر ویا تخفیفی که بعد ازساعت مذکور در بند ۲ برسد ترتیب اثر داده نخواهد شد .
۳ـتمام پیمانکاران میتوانند دراین مناقصه شرکت نمایند .
سازمان برنامه

راهنمای پزشکی

دکترهای متخصص درگوش وحلق وبینی
دکتر آزاد
متخصص گوش و گلوو بینی خیابان منوچهری کوچه ارباب جمشید پذیرائی از ٤تا۸ بعد از ظهر تلفن ۳۹۵۸۸ و۳۹۵۸۴ صبحها با تعیین وقت قبلی

پزشکان متخصص در جراحی پلاستیك
دکتر نحوی
دانشیاردانشکده پزشکی
متخصص جراحی زیبائی و پلاستیك خیابان سعدی روبروی پمپ بنزین تلفن ۳۰۲۴۸۹

دکترهای متخصص درامراض دهان ودندان
دکتر آرام صفریان
خیابان یوسف آباد روبروی ت.ث.ت کوچه سیمی تلفن ۴۴۵۰

دکتر ابوالحسن خلوتی
دندان پزشك سه راه شاه پذیرائی صبح و عصر تلفن ۴۰۴۴۴

دکترهای متخصص درامراض پوست
دکتر محققی
دانشیار دانشکده پزشکی پذیرائی از٤تا۸ بعداز ظهر. نشانی دروازه دولت روبروی پمپ بنزین تلفن ۳۳۰۰۹

دکتر حسن محقق یزدی
متخصص بیماریهای پوست و آمیزش از آمریکا خیابان پهلوی چهارراه امیراکرم ٤ـ۸

دکترهای متخصص در مجاری ادرار وتناسلی
دکتر شاپور صدری
خیابان سعدی بالای بیمارستان امیر اعلم روبروی عدالت تلفن ۳۳۳۹۲ پذیرائی ٤ـ۸بعداز ظهر.

دکتر محمد رضا مسدد
رزیدنت سابق بیمارستان های امریکا درمان قطعی بیماریهای مقاربتی اول سعدی ـ چهارراه دروازه دولت

دکتر دانشگر
امراض مقاربتی جلدی تناسلی و سستی امراض زنانه ونازائی خیابان سپه مقابل پستخانه تلفن ۳۰۲۴۱۶

دکتر ا. پولوسا
متخصص بیماریهای مقاربتی،مجاری ادرار و تناسلی پذیرائی صبح وعصر خیابان فردوسی شمالی مقابل خیابان کوشك کوچه صادق تلفن ۴۶۵۸۹

دکتر صادقی
درمان سوزاك تازه وکهنهوسستی وناتوانی جنسی مردان پذیرائی عصرها خیابان ری اول صدرالاشراف

دکتر معانی
امراض مقاربتی ـمجاری ادرارامراض زنانه و سستی خیابان فردوسی مقابل بانك ملی ایران

دکترهای متخصص دربیماری های قلب
دکتر تیمور کلالی
متخصص بیماریهای قلب ازدانشگاه پاریس خیابان شاه آباد عمارت ۱۰ طبقه پذیرائی بعداز ظهرها تلفن مطب ۳۴۱۲۲ منزل ۴۰۵۹۶

دکتر های متخصص در امراض داخلی
دکتر عبدالله یغمائی ـمتخصص در بیماریهای داخلی کودکان پذیرائی ٤تا ۸ بعد از ظهر نشانی تجریش خیابان شهرداری تلفن مطب ۸۴۶۳۱ منزل ۸۴۳۱۰

دکتر مسعود امینی
معالج بیماریهای ـداخلی ـ زنان و کودکان با بیست و دوسال سابقه طبابت ـ معالجه قطعی بیماریهای رماتیسم ـ سیاتیك ـ چاقی مفرط درد اعصاب ـ فلج وسستی اعصاب بوسیله الکتروفیزیو تراپی با وسائل مدرن آلمانی اشعه ماوراء بنفش و مادون قرمز و ماساژ های طبی ـ شاهرضا ـ جنب سفارت هندوستان تلفن ۴۴۷۱۴

دکتر اخوان صادقی
بیماری های درونی ـ کودکان ـ پوست ـ مقاربتی سلسبیل چهار راه وثوق تلفن ۶۵۰۱۹

دکتر های متخصص در امراض زنان
دکتر کیقباد کاوسی
متخصص بیماریهای زنان زایمان مخترع تکنیك پلاستیکی برای درمان نازائی از آمریکانشانی شاهرضا مقابل ایرانشهر پذیرائی عصرها

دکترهای متخصص دربیماری اعصاب
دکتر جعفر رحمانی
متخصص امراض اعصاب و روح از دانشگاه لندن خیابان پهلوی بالاتر از چهارراه امیراکرم تلفن ۴۵۱۱۴ پذیرائی صبح وعصر

متخصص بیماریهای جهاز هاضمه
دکتر رفیعی
از دانشگاه پاریس. معده ـکبد ـروده ـپذیرائی ۳تا۸ بعداز ظهر خیابان جامی اول کوچه پاریس.

دکتر محمد دادخواه
علاج چاقی ولاغری ـ ضعف قوا بابرق ترك تریاك ومرفین وهروئین درپنج روز اول لالهزار ازطرف میدان سپه تلفن ۳۸۱۷۰

پلی کلینیك
دکتر صدیقی دکتر مجاهدی
رزیدنت سابق بیمارستان هـ امریکا ـبیماریهای داخلی ـاطفال مقاربتی ـترك الکل ـتریاك و سایر مواد مخدره مجهز بدستگاه های رادیو سکپی ـ آئروسول تراپی (بخور پنی سیلین وغیره) دیاترمی پذیرائی همه روزه بعداز ظهرها و ایام تعطیل از۳ـ۹ بعداز ظهر .
ادرس خیابان شاه روبروی مسجد سجاد.

احتیاجات زندگی

تعمیرات در منازل
تعمیرات رادیو ـ رادیوگرام ـ ضبط صوت ویخچال تحت نظر مهندس تحصیل کرده اروپا در منزل تلفن ۳۰۳۱۲۴

اهالی محترم تهران شرکت آئینه سازی ایران خیابان شاه ایستگاه لاله یغما گاراژ ایران فرد افتتاح شد هرگونه آئینه های توالت و شیشه های رو میزی پذیرفته میشود تلفن ۴۲۶۵۷ آ ـ ۴۱۹۲۶

هما
بانوان باسلیقه
شیك ترین کیف عالی ترین مدل تحت نظر متخصصین کارآزموده با ارزانترین قیمت کهدر کیف سازی هما مقابل مجلس تهیه میشود ابتیاع فرمائید

سالن جدید دوزندگی سلوك
افتتاح سالن جدید دوزندگی سلوك رابااطلاع عموم آقایان میرسانیم .
لاله زار مهران تلفن ۳۳۰۳۶

بورس اجاره
منازل شمال شهر ـ آژانس مدرن بالای نهر کرج تلفن ۴۴۲۷۰

شماره جدید تلفنهای شعبه آگهی های روزنامه اطلاعات
بشرح زیر است :
۳۰۵۱۰۸
۳۰۲۶۳۳
۱ـ۱۰

صاحب امتیاز ومدیر مسئول: عباس مسعودی
جای اداره خیابان خیام چاپخانه اطلاعات
تلفن اطلاعات ۳۰۰۱۱

آرایش وزیبائی
سالن آرایش وزیبائی آلبا تلفن ۴۶۷۸۵ تحت نظر مادام هوانسیان و متخصص آرایش سر آلبا شاهرضا جنب ایوان نور

از گوشه و کنار

طرحهائی برای هموار کردن راه‌فضا

پرتاب دو قمر پیشتاز امریکا و موشك کیهانی شوروی وآماده‌شدن فضا پیمای «ایکس-۱۵»امریکاجهت پرواز ماوراء جو زمین سفر به‌فضا را ازمرحله خواب وخیال بیرون آورده‌است -این سفر بزودی‌صورت واقعی بخود خواهد گرفت .باوجود آنکه ایکس-۱۵ هنوز در مرحله آزمایش است یك فضا پیمای نیرومندتررا در دست ساختمان دارند که‌درواقع یك بمب افکن «سرخورنده» بنام «دینوزور» خواهد بود که میتواند بگرد زمین بگردد. (دینوزور یکی از جانوران هیولای) ماقبل تاریخ است)

نکته جالب آنجااست که هنوزده سال ازنخستین‌پرواز بیش ازسرعت

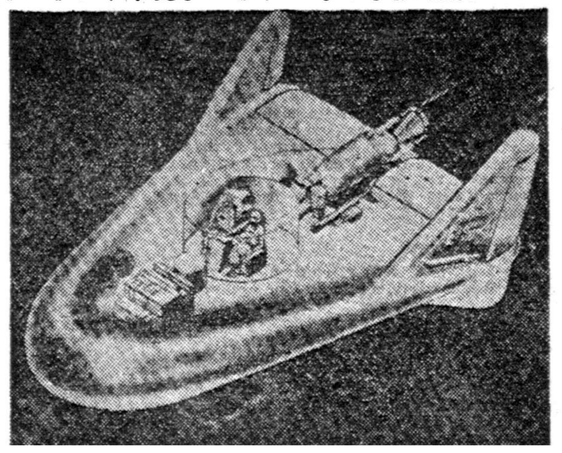

صوت نگذشته است .امروز هواپیما هائی برای پرواز در جو باسرعت ششهزار وپانصد کیلومتر درساعت ساخته شده‌اند واقمار مصنوعی با سرعت سی‌هزار کیلومتر درساعت وپیشتاز وموشك کیهانی باسرعت چهل هزار کیلومتر درساعت‌حرکت کرده‌اند .

سه هدف مشخص

اما باگام نهادن به‌دروازه فضا بشر بامسائل مختلف جدیدی از مسائل حقوقی واداری گرفته‌تا مسائل‌مالی ومشکلات بسیار بغرنج منفی‌روبرو شده است .

ژنرال اوروال‌کوك رئیس مؤسسه صنایع هواپیما سازی امریکا می گوید :

«امنیت آینده‌مادر «عصر فضائی-هوائی» بسته به‌پیشرفت برنامه‌هائی است که‌امروز طرح کرده‌ایم . جزئی درنك وامساك دراجرای این طرحها جایز نیست .»

سه هدف مشخص

سه‌برنامه‌ای که‌فعلادردست اجراء می‌باشد عبارت است از : تکمیل هواپیماهای جدید ،ایجاد و تکمیل انواع جدید موشك ،ساختمان و تکمیل وسایل نقلیه فضائی با سرنشین جهت سفر در فضا .

برای این مقاصد باید وسایل‌فنی جدید اختراع‌وروشهای‌جدیدهدایت وحرکت ایجاد کرد .

از طرفی باید اطلاعات ستاره شناسی را بنحو دقیقی مدون و کامل نمود تادرسفر های فضائی بکارآید .

در زمینه هواپیما سازی هدف ، ساختمان بمب‌افکن های دور پرواز وبلند پروازی است که عموداً از زمین برخیزند (مانند هلی‌کوپتر) ونیز هواپیماهای قاره پیمای حمل و نقل باسرعت مافوق صوت .

ضمنا باید مقدمات ساختمان به مقدار زیاد کلیه نمونه‌های تکمیل شده‌را ازهم اکنون تهیه کنند .

برای مطالعات مقدماتی کلیه این امور فعلا مؤسسه صنایع هواپیمائی چهارده میلیون دولار اختصاص‌داده است .

مؤسسه مذکور آزمایشگاه عظیمی که‌باآخرین وسایل علمی مجهز می‌باشد بوجود آورده‌است .درآنجا میتوان شرایط ماوراء جو را جهت آزمایش وسایل وافراد فراهم‌آورد.

در قسمت‌دیگری‌ازاین آزمایشگاه وسایل فضائی ازلحاظ بازگشت‌به زمین ودرشرایط آن مورد مطالعه واقع میشوند .

ضمنا طرح سلاحهای مختلف فضائی وهوائی درآنجا آزمایش می شود .وسایل الکترونیك هدایت موشك ها وهواپیماها را در آنجا طراحی وآزمایش میکنند .

در قسمت دیگری انواع سوخت های هواپیما وموشك آزمایش و ساخته تحت فشار واقع میشوند تا سوخت های مناسب نیرومند تر با حجم هرچه کمتر جهت وسایل فضا پیما وهواپیما بدست آید .

بخش مطالعات اتمی وهسته‌ای‌نیز در آنجا وجود دارد تا آثار رادیو آکتیویته را روی فضا پیماها و هواپیماها بررسی نمایند .

تصمیم بامطالعه

این برنامه‌ها هیچیك خلق‌الساعه نیستند وپس‌از مطالعات کافی ده ساله طرح ریزی شده‌اند .

فعلا سه‌نوع موشك هوابه زمین و زمین به‌هوا وزمین به زمین ویك‌نوع موشك ضد زیردریائی وهوا به‌هوا بعنوان سلاحهای اصلی‌استراتژیکی وتاکتیکی امریکا دردست ساختمان می‌باشد .

ضمنا طرح اقمار مصنوعی را جهت کنترل زمین ریخته‌اند که بکار اکتشافات نظامی درنقاط مختلف زمین خواهد خورد .البته از این‌نوع اقمار میتوان جهت مطالعات هوا شناسی وستاره شناسی نیز استفاده نمود.

ضمنا این اقمار برای فرستادن امواج تلویزیون ورادار وتقویت امواج رادیو وبیسیم بسیارمفیدند.

امسال، تعطیلات عید را در کجا میگذرانید؟

این یادداشت‌ها راهمراه داشته باشید تادر مسافرت‌های ایام عید بشما خوش بگذرد !

لابد فراموش نکرده‌اید که‌از راه کندوان خواهید رفت ...

همینکه وارد چالوس شدید ، اولین موضوعی که‌بفکرتان خطور خواهد کرد ،مسئله هتل ومهمان خانه است .در چالوس فقط یك مهمانخانه درجه یك وجود دارد و آنهم مهمانخانه بنیاد پهلوی‌است. مهمانخانه‌های درجه ۲ عبارتند از مهمانخانه «اردیبهشت نو»جنب‌پل آهنی ومهمانخانه توکل جنب ژاندار مری.درمهمانخانه اردیبهشت نو ،قیمت اطاق یکنفره ۲۰۰ ودو نفره ۳۰۰ وسه‌نفره ۴۰۰ ریال و یك‌وعده صبحانه ۳۰ویك‌وعده ناهار یاشام ۴۰ ریال می‌باشد

درمهمانخانه توکل اطاق دونفری ۸۰ وسه‌نفره ۱۰۰ وچهارنفره۱۲۰ ویك وعده صبحانه ۲۵ ویك وعده ناهار یاشام ۴۰ ریال است .

چون در مهمانخانه‌های مزبورغذا موجود است بهمین جهت‌رستوران های جداگانه درشهر چالوس‌وجود ندارد ولی قهوه‌خانه بحد وفور یافت میشود .

تفریحگاهها

در چالوس فقط یك سینما وجود دارد وآنهم متعلق به شرکت‌سهامی کارگران کارخانه حریر بافی است که در داخل کارخانه تاسیس یافته و قیمت بلیط ها ۲۰ و ۱۵و ۱۰ ریال میباشد .

شهر چالوس فاقد گردشگاه‌بوده و مردم از خیابانهای عمومی و مناظر طبیعی دامنه های کوه‌وجنگل استفاده میکنند . گردشگاههای اطراف شهر هم عبارتند از شاه چشمه در شش کیلو متری جنوب شهر و کورسر و بلاژ نوشهر در شش کیلو متری مشرق شهر که بعلت نزدیکی به دریا فصل‌تابستان مورد استفاده مردم قرا میگیرد .

برای رفت وآمد به گردشگاههای مزبور ، از ماشینهای کرایه و استیشن که همیشه در مقابل مهمانخانه اردیبهشت توقف کرده‌اند استفاده میشود .

آثار دیدنی شهر چالوس‌عبارتند از کارخانه حریر بافی وبیمارستان بزرك که هردو از تاسیسات زمان شاهنشاه فقید است .

شهر چالوس فاقد اتوبوسرانی و تاکسیرانی میباشد و اغلب‌مردم از اتوبوسهای شرکت های‌مسافر بری استفاده میکنند .

سوغاتی

برای سوغاتی میتوان اشیاءزیر را از چالوس خریداری کرد:

جوراب - کراوات -روسری - انواع حریر -برنج -مرغ - ماهی و پرتقال

بهداشت

چالوس فاقد بیمارستان است و ساختمان بیمارستان آن که در زمان شاهنشاه فقید شروع شده با اعتبارات سازمان برنامه در شرف تکمیل میباشد . محل فعلی‌بهداری ساختمانی است جنب مهمانخانه توکل در خیابان رضا شاه کبیر ضمنا درمانگاهی از طرف‌سازمان بیمه های اجتماعی برای معالجه کار گران در خیابان حافظ در تمام ساعات روز آماده پذیرائی است .

پزشکان شهر عبارتند از آقایان دکتر علی صدیق اسفندیاری محل مطب جنب ژاندار مری حداکثر ویزیت ۵۰ ریال -دکتر گردیز محل مطب خیابان شاه روبروی بیمارستان بزرك -دکتر خلعتبری محل مطب خیابان رضا شاه کبیر ساختمان دو طبقه جنب جمعیت‌شیر وخورشید سرخ چالوس - دکتر ابطحی محل مطب خیابان شاه روبروی اداره آمار

داروخانه های شهر عبارتند از داروخانه سلامت خیابان شاه جنب غربی حمام تاج - داروخانه سرکیسیان خیابان‌شاه‌جنب شرقی حمام تاج -داروخانه مرکزی‌خیابان رضا شاه کبیر جنب مسجدجامع.

نرخ اغذیه .

نان کیلوئی هفت ریال و نیم - گوشت گوسفند خوب کیلوئی ۶۰ ریال - گوشت گاو کیلوئی ۴۰ ریال -برنج درجه ۱کیلوئی ۲۰ ریالو درجه۲و۳ کیلوئی ۱۷و ۱۶ ریال است .

مطبوعات

برای خرید روزنامه و سایر نشریات روزنامه اطلاعات میتوانید بنمایندگی های روزنامه اطلاعات‌در خیابان شاه مقابل دبستان ثریا (نمایندگی آقای حسین غفوری) و خیابان شاه مقابل زرگری ساطوری (نمایندگی آقای غلام فهیمی) مراجعه کنید .

چنانچه احتیاج به مخابره‌تلگراف و یا ارسال نامه پیدا کردید می توانید به اداره پستخانه وتلگرافخانه واقع در ضلع جنوبی ابتدای جاده نوشهر (مقابل هتل مخصوص) مراجعه نمائید .ضمنا محل‌تلفنخانه عمومی چالوس در خیابان شاه (جاده شهسوار) روبروی شرکت نفت میباشد .

ناتمام

از چهارگوشه اجتماع

قیمت بلیط که‌در تمام مدت‌روز فروخته میشود تاچالوس ۹۰ ریال شهسوار ۱۱۰ ریال -رامسر ۱۲۰ ریال -ودسر ۱۳۰ ریال -لنگرود ۱۴۰ ریال ولاهیجان (انتهای‌مسیر) ۱۵۰ ریال می‌باشد .

ساعت حرکت از تهران ۶٫۳۰ بامداد هرروز است واتوبوس ها از جاده کندوان حرکت میکنند .

ضمنا اتوبوسهای عازم آمل هم ساعت ۶٫۳۰بامدادهمه روزحرکت میکنند وقیمت بلیط تا نوشهر۱۰۰ ریال وتاآمل ۱۲۰ ریال میباشد برای مسافرت به‌بابلسر سرویس مستقیمی وجود ندارد بلکه باید از تهران به‌بابل رفت واز آنجا با اتومبیل سواری به‌قیمت ۲۵ ریال واتوبوس ۱۵ ریال به بابلسررفت.

شرکت مسافر بری «اتوشهر»

واقع در خیابان بوذرجمهری نیز اتوبوسهائی به‌بابل‌وشاهی میفرستد این اتوبوسها از جاده فیروز کوه حرکت میکنند قیمت بلیط که‌در تمام مدت روز فروخته میشود تاشاهی ۱۲۰ ریال -تابابل ۱۵۰ ریال باسواری پنج‌نفره تاشاهی ۲۵۰ ریال -تابابل ۳۰۰ ریال می‌باشد اتوبوسها همه روزه ساعت ۶٫۳۰ بامداد وماشین های سواری ساعت ۷ حرکت میکنند

برای مسافرت به‌رشت و گیلان شرکتها وگاراژهای متعددی وجود دارد که‌میتوان از آنها تی‌بی‌تی ، سی-ال-ام ،میهن تور ،تی‌تی - گیلان‌تور -گاراژ گیلان خراسان وگاراژ گیلان برشت وپهلوی را نام برد.شرکت‌ها درخیابان‌فردوسی وگاراژها در خیابان ناصرخسرو واقع هستند .

اتوبوسهای شرکت‌ها همه روزه ساعت ۶٫۳۰ بامداد از تهران حرکت میکنند وبعدازظهر وارد رشت میشود واتوبوسهای گاراژها ساعت چهار بعدازظهر از تهران حرکت میکنند وبامداد روز بعد وارد رشت میگردد .

قیمت بلیط درشرکت‌ها۱۵۰ ریال ودر گاراژها ۱۲۰ ریال است و تمام اتوبوسها از طریق‌قزوین به رشت میروند .

پس‌از این مقدمه کوتاه ازوضع وسائل مسافر بری ،میپردازیم به اصل رپورتاژ .

در سال ژئوفیزیك اسرار اقیانوسها کشف شد

دانشمندان دراعماق دریا اثریك موجودذره‌بینی راکه ۳۰۰ میلیون سال پیش در روی زمین زندگی میکرد یافتند

کشفیات پرارزش و فراوانی که در سال ژئوفیزیکی اخیر در باره اوقیانوسها روی داد حقیقتا انقلابی دردانش «اقیانوس نگاری» بشمار می رود .

زیرا برای نخستین بار در تاریخ بشر دانشمندان به بررسی مستقیم ودقیق خصوصیات توده عظیم آب کره زمین پرداختند .

در طول سال ژئوفیزیك آنقدر نمونه ومدرك برای شناسائی اقیانوس ها گرد آمد که بیش از کلیه مدارکی است که بشر از زمان یونانیان باستان تا کنون دراین‌باره گرد آورده بود .

البته‌این‌موفقیت فقط باهمکاری‌کشور های متعدد وتمرکز دانشمندان و وسایل وامکانات آن کشور ها ممکن بود حاصل شود وهیچ‌کشوری به‌تنهائی قادر به انجام آن نبود .

برای مثال یاد آوری می شود که از جمله خصوصیات دریا ها حرکت دائمی آب آنها است . برای شناسائی شکل این حرکات دائمی لازم بود در تمام سواحل ودرمیان آبها تجسسات علمی به عمل آید و اینکار بدون همکاری همه کشورها ممکن نمی شد . هنوز هم دانشمندان کاملا به علت حرکات مختلف آب دریا ها آشنائی کافی پیدا نکرده‌اند.

براساس معدل گیری

نقشه های عالی که از جریانات اوقیانوسی کشیده شده براساس معدل گیری است . ولی این‌جریانات حرکات روز بروز و ساعت بساعت دارند . بنا براین اگر کسی به اتکاء مثلا نقشه‌ای که براساس‌معدل گیری ماهانه استوار است بخواهد عمل کند مسلما دچار اشتباهات وخیمی خواهد شد .

خوشبختانه هوا شناسان امروز می توانند نقشه های ساعت بساعت جریانات هوا را تهیه کنند واین‌امر کمك زیادی به شناسائی مرتب حرکات دریائی که وابسته بحرکات هوا هستند می نماید . بااین وجود اقیانوس نگاران نیز احتیاج بوسائل تهیه‌نقشه های لااقل‌روز بروزحرکات اقیانوس هادارند . چون اقیانوسها نسبت‌بهواکمتر حرکت‌دارند‌نقشه‌های جریانات بحری لازم نیست مانند نقشه جریانات هوائی ساعت بساعت باشد . لذا بررسی روز بروز وتهیه معدل روزانه برای تدوین نقشه‌های عبور می کند قرار گرفته است .

این جریان در پنجهزار کیلو متر مسافت ادامه دارد و صد برابر کلیه آبهای رود عظیم میسی سیپی در امریکای شمالی آب جابجا می کند . هنوز علت وجودی آن کشف نشده است .

سلسله جبال کشف میشود

کشفیات مهم دیگر سال ژئو فیزیك در رشته اقیانوس نگاری بطور خلاصه بشرح زیر می باشد:

کشتی مخصوص روسیه شوروی بنام ویتیاز در گودال ماریان در اقیانوس کبیر گودترین عمقی را که بشر تاکنون اندازه گرفته به عمق یازده هزارو هفده متر اندازه گرفت مامورین شوروی موجودات ذره‌بینی تازه‌ای را در عمق ده‌کیلو متری در گودال کرمادك (اوقیانوس کبیر) کشف کردند .

عظیم ترین تفاوت ارتفاعی که پایه آن‌در آب بوددر ساحل‌امریکای جنوبی بدست آمدکه از عمق هفت هزار و پانصد متری دریا شروع شده پس از صدو شصت کیلومتر مسافت به ارتفاع ششهزار ونهصد متری سطح دریا می رسد .

سلسله جبالی به طول هزار و ششصد و پنجاه کیلومتر و قطر سیصد و سی کیلومتر در جنوب غربی اوقیانوس کبیر کشف شد ودر اقیانوس منجمد جنوبی سلسله جبالی کشف شد که از کشف این اقیانوس هزار و پانصد متر ارتفاع دارد .

اندازه گیری برجستگی زمین

در اقیانوسها توسط قمر مصنوعی وانگارد دو برجستگی رادر جنوب اقیانوس اطلس و کبیر ودو فرو رفتگی رادر شمال این دو اقیانوس نشان داد که در نتیجه آن معلوم شد شکل زمین به گلابی نزدیکتر است تا گردو .

کشتی اکتشافی وما که‌از طرف آزمایشگاه زمین شناسی لامونت‌در دانشگاه کلمبیای (ایالات متحده امریکا) اعزام شده بود دراعماق دریاها جانور ذره‌بینی بنام‌نئوپیلینا راکشف نمود که‌از سیصد میلیون سال قبل اثرآن درروی زمین محو شده بود .

رئیس باشگاههای بین‌المللی لاینز

لاینز

دبیرباشگاه بین‌المللی (لاینز) تهران اعلام نمودکه آقای«دادلی سیمز» رئیس باشگاههای بین‌المللی لاینز روز چهاردهم اسفندماه وارد تهران شده وساعت ۱۱همان روز بحضور شاهنشاه شرفیاب می‌شود باشگاه لاینزیك‌باشگاه بین‌المللی است که‌درسال گذشته درایران نیز شعبه آن دایر گردید.

ریاست باشگاه (لاینز) درتمام کشورها باسلاطین وروسای‌جمهور آن کشورها بوده ودرایران نیز شاهنشاه نیز ریاست افتخاری آنرا قبول فرموده‌اند. همچنانکه درامریکا نیز ریاست افتخاری آن باپرزیدنت آیزنهاور میباشد.

دبیر باشگاه (لاینز) ایران افزود که‌روسای کل لاینز کلوب هر سال برای آشنائی باهمکاران‌خود درجهان مسافرت میکنند ومسافرت آقای دادلی بایران نیزدراین زمینه میباشد.

ایشان ضمن شرفیابی بحضور شاهنشاه‌عالیترین‌نشان باشگاه را بحضور معظم‌له تقدیم خواهد نمود.

آقای دادلی سیمز درشب آنروز درشب نشینی که‌باحضوروالاحضرت شمس پهلوی ترتیب داده شده‌است ودرحقیقت یکی‌از برنامه‌های خیریه باشگاه است شرکت‌کرده وروز بعد دسته گلی برآرامگاه شاهنشاه فقید نثار خواهد کرد.

شهردار در دبیرستان

پریروز هنگامی که شهردار بدعوت انجمن های محلی اطراف‌خیابان عباسی ازمحل های مزبوربازدید میکرد ازدبیرستان‌ذوقی واقع درانتهای خیابان عباسی نیزکه نقایصی داشت بازدید کرد، شهردار وعده داد که برای تامین‌آب وبرق وتلفن وساختمان دبیرستان مزبور دستور لازم صادر کند .

شورای همکاری برزنها

گوی مهتاز

جلسه انجمن محلی‌کوی مهتاز بریاست آقای حیدری وبا شرکت آقایان عظیمی -کمالی - صوفی آبادی - زارعی - علیزاده وعباسی تشکیل شد رئیس انجمن اعلام‌کرد که‌دراین هفته وزارت فرهنك، رئیس ومعاون فرهنك جنوب شهررا درتعقیب اقدامات انجمن بدین محل فرستاد تا درباره احداث دبستان اقدام نمایند وآقایان پس‌از بازدید محل قرار گذاشتند که بدوا قطعه زمینی تهیه وبعد اقدام بایجاد دبستان گردد سپس اعضاء انجمن اعلام کردند که آقای کمپانی مالك اراضی مجاور کوی مهتاز بفرهنك مراجعه وتعداد هزار متر زمین مجانا در اختیار فرهنك گذاشته‌اند و افزودند که امیدواریم بر اثر مساعدت این مالك نوع دوست وتوجهات آقای موقتی رئیس فرهنك دراین کوی دبستان ایجاد شود .

برزن ۱۳

ساعت ۵ بعداز ظهر پریروز جلسه هفتگی شورای همکاری برزن ۱۳ بریاست تیمسار قریب وباحضورآقایان زرین خامه وفرزین پور رئیس‌و معاون برزن تشکیل شد. ابتدا رئیس برزن گزارش اقدامات یك هفته برزن را باطلاع شورا رساند سپس اعضاء شورا پیرامون احتیاجات محل مذاکره نموده وازشهرداری تهران وبنگاه برق تقاضا داشتندکه نسبت بتامین روشنائی خیابانها و معابر قسمت شمال شرق تهران اقدام لازمه بشود همچنین درباره افزایش نرخ‌مکالمه تلفنی مذاکراتی بعمل آمد .

منطقه ۶

جلسه شورای همکاری منطقه ۶ بریاست آقای بینا تشکیل‌شد دراین جلسه که آقایان فردانش -قاموس - حکمت - محمدزاده بغدادی -حسن‌پور انصاری -کریمی -نمازی وعده دیگری ازاعضاء حضور داشتند آقای بینا درباره همکاری انجمن‌های محلی با منطقه ۶ صحبت کرد وسپس گزارش مفصلی در اطراف اسفالت جوادیه و تسطیح خیابانها ودرمانگاه باطلاع اعضاء شورا رسانید واظهاراامیدواری کرد که کلیه انجمن‌ها در اجرای اصلاحات‌با منطقه همکاری نمایند .

در تهران برای عمران تفرش کوشش میکنند

چندی است که‌در یکی‌از محلات تهران انجمنی تشکیل می‌شود که اعضاء آن درباره عمران وآبادی یکی‌از قراء توابع تفرش‌فعالیت می‌نمایند اینها اهالی قریه دلارام تفرش میباشند که‌با یك همت و ابتکار قریه مخروبه‌ای رابصورت ده نمونه درآورده‌اند . هرماه یك طرح عمرانی دراین قریه بموقع اجرا گذارده می‌شود وهم‌اکنون قریه دارای یك حمام مدرن و غسالخانه و قنوات متعددی است که‌ازطرف خود اهالی و با راهنمائی انجمن احداث شده است .این ده دارای دبستان و تمام تاسیسات لازمه زندگی امروزی است وکلیه این تاسیسات باکمکهای مالی و عملی ساکنین آن قریه بوجود آمده است درجلسه اخیر این انجمن نامه فرماندار تفرش قرائت شد که در مورد طرح نقشه ایجاد درمانگاه و بیمارستان نوشته شده بود و انجمن نیز پس اختصاص زمین لازم هزینه ساختمان درمانگاه و بیمارستان را فی‌المجلس تصویب کرد وقرار شد پس‌از ابلاغ‌نقشه ازطرف فرمانداری برای اولین‌بار در یکی‌از قراء ایران کلنك‌درمانگاه وبیمارستان توسط خود مردم بزمین‌زده شود رئیس انجمن پیشنهاد کردکه برای ایجاد تاسیسات روشنائی وکارخانه برق قریه، بودجه لازم در اختیار انجمن گذارده شود در خاتمه گزارش خاتمه عملیات راهسازی که توسط خود مردم قریه ساخته شده قرائت شد وصورت هزینه‌های خرج شده نیز بنظر اعضاء انجمن رسید .

چهارده روز درپاکستان

مهدی بهره‌مند

مسجدشاه خراسان درکراچی

حسینیه کراچی چندان نظیف نیست - خادم در مقابل پیشنهاد من چه گفت ؟ - زیارت شبیه بقاع

مسجد شاه خراسان

اما علاوه بر حسینیه یا انجمن ایرانیان ،شیعه های ایرانی مقیم کراچی در چند نقطه دیگر نیز اجتماع میکنند ویکی‌ازاین نقاط مسجد شاه خراسان است .

مسجد شاه خراسان دریکی از محلات مدرن کراچی قرار گرفته وساختمان آن نیز نسبت بسایر مساجد پاکستان تقریبا مدرن است . نکته جالب این جا است که این مسجد در ابتدای محله زرتشتی‌نشین کراچی قرار گرفته واطراف آنرا خانه های پارسیان احاطه کرده‌است.

مسجد مرمرین

از این مسجد براهنمائی یکی‌از اعضای شیعه اداره کل اطلاعات وزارت خارجه دیدن کردم .وی گفت :

-در این مسجد اغلب ایرانی ها اجتماع میکنند وبانی آن نیز یك نفر ایرانی شیعه مقیم پاکستان بوده‌اند والبته گروهی ازشیعیان پاکستانی نیز برای ساختمان این مسجد کمك قابل توجهی کرده‌اند .

مسجد شاه خراسان نسبت‌به‌مسجد مسلمانان کراچی ،نسبتا کوچك است ولی بسیار زیبا است ودر ساختمان آن ظرافت زیادی بکار رفته‌واز آن جمله تمام دیوار ها وراهروها وکف حیاط آن‌که درواقع جزئی از خیابان وپیاده‌رو محسوب میشود از سنك مرمر سفید است .شبستان مسجد نسبت بصحن آن بسیار کوچك است ودرواقع قسمت عمده‌مسجد را صحن آن تشکیل داده است .

روسری در مسجد

صحن وداخل شبستان را باحصیرهائی که‌باظرافت بافته شده وبا فرش های پاکستانی (که‌تاحدی از لحاظ نقشه شبیه فرش های ایرانی است) مفروش کرده‌اند .

قسمت عمده صحن مسجد روبه خیابان است بطوریکه عابرین می توانند داخل شبستان را هم از پشت شیشه به‌بینند .مسجد بدو قسمت زنانه ومردانه تقسیم شده‌است ولی زنانی که‌در قسمت زنانه مشغول نماز وياخواندن کتاب های دعا بودند چادر بسر نداشته وصورت خودرا با یك نوع روسری پوشانده بودند .

خادم کشمیری

راهنمای ما ،باخدام چند کلمه باردو صحبت کرد واو ناگهان‌به فارسی بما گفت :

-عجب شما از ایران آمده‌اید من اهل کشمیر هستم وپنجاه سال است که‌در کراچی درمساجد خدمت میکنم واز چند سال پیش باین مسجد آمده‌ام .

وبعد گفت که براثر معاشرت باایرانیانی که به‌مسجد شاه‌خراسان می‌آیند توانسته است فارسی‌را بخوبی‌را یاد بگیرد وصحبت کند .

وآنگاه بقسمت زنانه رفتیم وچند لحظه بعد می‌دیدم که زنان از قسمت زنانه خارج میشوند وخادم بمن گفت :

-حالا بفرمائید از داخل مسجد دیدن کنید .

ودر مقابل اعتراض من که چرا مزاحم خانمها شده است گفت :

-آنها وقتی شنیدند که‌یك ایرانی شیعه میخواهد از مسجد دیدن کند باطیب خاطر از شبستان بیرون آمدند .

شبستان زنانه خیلی ساده بود وفرش های عادی داشت ولی یك‌در کوچك آنرا بمحوطه دالان مانندی وصل میکرد .

عود درمسجد

خادم مارا به آنجا هدایت کرد .بوی مطبوع عود سراسر این اطاق کوچك را که‌چهارمتردر یك متر ونیم بود پرکرده‌بود ودر سمت‌راست آن ماکت های کوچکی از بناهای متبرکه شیعیان که باطلا ساخته شده بود روی پایه های چوبی دیده میشد .

یکی‌از این ماکت‌ها شباهت زیاد به حرم حضرت رضا (ع) ودیگری شباهت زیادی به حرم کاظمین (ع) دربغداد داشت وخادم‌بمن گفت :

-شیعیان پاکستان مثل شیعیان ایران و عراق دسترسی به بناهای متبرکه ندارند وباین جهت مادراین جا شبیه همه بقاع راساخته‌ایم و مردم بجای زیارت بقاع باین جای می‌آیند واین شبیه‌هارا زیارت‌میکنند.

اطاق اندکی تاریك بود ووقتی توضیحات خادم پایان یافت چشمهای من بتاریکی عادت کرده‌بود ویك زن پاکستانی راکه یك «ساری» را (رودوشی) بلند بدوش انداخته ،صورتش رابارومسری پوشانده‌بودیدم که جلوی شبیه مرقد حضرت رضا (ع) زانو زده ،چشمهایش راملتمسانه به‌آن‌دوخته زیر لب چیز هائی میگفت .

رکود بازار سیمان

معاملات مصالح ساختمانی دربازار رویهمرفته رضایت بخش است و با خاتمه فصل زمستان امید میرود ظرف هفته آینده بازار مصالح ساختمانی رونق پیدا کند.

مظنه مصالح ساختمانی به شرح زیر است :

آجر ـ بازار آجر نسبتا گرم‌است و نسبت به‌هفته گذشته بارونق تر بود .

مظنه آجر بشرح زیر میباشد :

آجر فشاری هزاری ۴۸۰ تا ۵۰۰ ریال بهمنی ۱۲۰۰ تا ۱۳۰۰ ریال سفید قزاقی ۱۱۵۰ تا ۱۲۰۰ ریال آهک خرواری ۱۰۰ تا ۱۱۰ ریال گچ ۹۵ تا ۱۰۵ ریال.

سیمان داخله ـ بازار سیمان‌داخله راکد است ولی در بازار گفته‌میشد با قطع برف و باران و اتمام فصل زمستان و شروع باسفالت جاده ها از اواخر ماه جاری بازار سیمان رونق پیدا خواهدکرد.

مظنه سیمان بشرح زیر میباشد . سیمان داخله پرتلند تنی ۱۸۵۰ تا ۱۹۰۰ ریال .

سیمان خارجه ـ بازارسیمان‌خارجه نیز راکد میباشد مظنه‌سیمان خارجه بشرح زیر میباشد . بشکه‌ای۹۰۰۰ ریال پاکتی ۸۵۰ ریال .

بانك ایران وخاورمیانه محلی درکوچه برلن خریداری کرد

پانزده هزارسهم بانك ایران وخاورمیانه بی‌نام است

بانك ایران وخاور میانه دراین هفته به‌ثبت رسید.

سرمایه این بانك که‌در اوایل سال آینده مشغول بکار خواهد شد ۲۵۰میلیون ریال میباشد که ۴۹درصد سهام آن دردست بانك شاهی‌سابق(انگلیس وخاورمیانه) میباشد.

کلیه سرمایه بانك عبارت از ۲۵ هزار سهم ده‌هزار ریالی است که ده‌هزار سهم آن بی‌نام وپانزده هزار سهم بانام میباشد که نصف آن نقدی وبقیه تعهدی میباشد.

۵۱درصد سهام این بانك بوسیله ۵۹نفر ازسرمایه داران ایرانی خریداری شده وشش نفر انگلیسی نیز بسمت اعضای هیئت مدیره‌بانك انجام وظیفه میکنند .

آقایان «تاك» وآزرمی بسمت مدیرآن عامل انگلیسی وایرانی کارهای مربوطه راانجام میدهند.

آقایان دکتر خوشبین بسمت‌رئیس هیئت مدیره وحبیب ثابت‌ونمازی و غلامرضا ناصر وهمدانیان نیزبسمت اعضای هیئت مدیره ایرانی انتخاب شده‌اند.

حق‌التبت بانك ایران وخاور میانه یکصدوسی هزاررریال میباشد که به‌اداره ثبت شرکتها پرداخت شد.

امروز آقای مهدی نراقی رئیس ثبت شرکتها گفت . کلیه‌بانکهائی که‌باشرکت سرمایه داران ویا بانکهای خارجی درایران تاسیس شود درصورتیکه بیش‌از ۴۹ درصد سهام این بانکها دراختیار خارجی نباشد یك بانك داخلی شناخته شده وبامقررات‌بانکهای‌داخلی‌باآنها رفتار خواهد شد.

وتنها درصورتیکه بیش‌از ۴۹درصد سهام بانکها دراختیار سرمایه‌داران خارجی باشد باآنها طبق قوانین بانکهای خارجی رفتارخواهد شد.

بانك ایران وخاور میانه اخیرا محلی رابه‌ارزش هشتاد میلیون‌ریال درکوچه برلن خریداری کرده ودر اوایل سال آینده دراین محل مشغول بکار خواهد شد.

نگرانی ازلغو انحصار تجارت

احتمال لغو مقررات سود بازرگانی موجب نگرانی شده‌است

امروزیك مقام مطلع بخبرنگار ما گفت تجدیدحیات طرح‌لغوانحصار تجارت خارجی درمجلس قرار دادها وموافقتنامه های تجاری کشور رابا کشورهای بیگانه بضررصادرات کم ایران درمعرض خطر قرارمیدهد.

مقام مزبور همچنین اضافه کرد که درصورت تصویب این طرح درآمددولت ازمحل‌حق انحصارسود بازرگانی وسایرحقوق انحصارازبین خواهد رفت ودولت های خارجی نیز بایك پیش آگهی سه یاشش ماهه ممکن است قراردادهای تجارتی خویش رابارایران لغوکنند ووخامت اوضاع اقتصادی درصورت تصویب این طرح ازآنجهت است که کم‌کم موقع پرداخت تعهدات وقروض خارجی ایران نزدیك میشود.

علل دیگری که این آینده خراب رابیادآوری‌میکند ببازارآمدن‌تولیدات حاصله ازمحل اعتبارات صنعتی‌است بهرصورت اکنون این مسئله‌بعنوان مسئله روز درمحافل اقتصادی مورد بحث قرارگرفته وانظارمطلعین اقتصادی رابخود معطوف داشته‌است.

افزایش مصرف دخانیات در داخله

سیگارهای خارجی بازار خودرا درداخله ایران‌ازدست‌میدهد

طبق گزارشهای‌واصله‌ازشهرستان ها فروش محصولات دخانیات‌ایران روزبروز درشهرستانها روبافزایش است وسیگارتهای خارجی‌بطورکلی بازار های خودرا در مناطق جنوبی ومرزهای غربی کشور از دست‌داده است .

طبق آمارهای‌رسیده اداره‌دخانیات استان پنجم درنه‌ماهه اول سال‌جاری مبلغ ۴۰۹۵۱۱۲٫۶۰ ریال نسبت بمدت مشابه سال قبل اضافه‌فروش داشته همچنین اداره دخانیات مشهد در ده‌ماهه اول سال جاری نسبت بمدت مشابه سال ۳۶ مبلغ ۷۸۶۴۱۶۳٫۳۰ ریال اضافه درآمد وصول نموده‌است .

اطلاعات اقتصادی

تاسیس بانکهای جدید و ثبات نرخ بهره

تجار معتقدند که اگر بانکهای جدید تاسیس نمیشد نرخ بهره ترقی می‌یافت

بازار تهران امروز وضع عادی داشت .

نرخ‌بهره دراین هفته هم کماکان ثابت وبدون تغییر بود .وضع بهره درسال‌جاری‌برخلاف سالهای گذشته هیچگونه نوسان وترقی نداشته و فقط چندروزی بمناسبت بالارفتن مالیات سفته‌ها ترقی بهره‌دیده شد تجار علت‌این امررا گشایش بانك های جدید میدانند ومعتقدند که بانکهای جدید درکارهای تولیدی وتجاری‌واعطای اعتبار به تجارکمك های مؤثری نموده‌اند والادرسال جاری قیمت بهره حتماترقی می‌نمود. در حال حاضر نرخ بهره درجه‌یك از ۱۶ تا۱۸ درصد می‌باشد ونرخ درجه ۳ به ۲۴درصد هم میرسد . این نرخ تقریبا دریکسال اخیرثابت باقی مانده است .

بازار پشم‌دراین هفته‌چندان تغییری نداشت قیمت پشم‌سفید شسته‌مشهد کیلوئی ۱۰۰تا۱۲۰ ریال ناشور مشهد ۵۷ ریال کرمانشاه ۶۰ریال اهواز ۴۷ ریال کردستان ۴۳ریال مازندران ۳۸ریال تا۴۳ ریال بود بازار قلع‌نیز ساکت وعادی بودقیمت قلع زیرچاپ وتعصاف هردوکیلوئی ۲۰۰ ریال بود و مظنه آلومینیوم نیز مثل هفته قبل ۶۷ تا۷۰ ریال بود بازار سنك نیز ساکت است و سنك سرب ۶۰درصد ۹ریال سنگ مس ۱۵درصد ۶ریال معامله میشود بازار شیشه‌هم بمناسبت رکود کار ساختمانی سست وبدون تغییر است شیشه داخلی ۷۵ تا۸۰ ریال قیمت دارد .

استقبال بی‌نظیرمردم برای مسافرت عید

ازهم‌اکنون بلیط هواپیمای مسافرت بچند شهرستان داخلی رزرو شده است

از هم‌اکنون‌بانزدیك‌شدن ایام‌عید اهالی پایتخت خودرا آماده‌مسافرت بشهر های داخله ایران نموده‌اند و با استقبال بی نظیری به‌پیش‌بازعید میروند و از این رو از هفته‌گذشته شرکت های هواپیمائی خارج و داخل‌فعالیت‌خودرابرای‌حمل‌مسافرین شروع نموده اند .

امروز خبرنگارما از شرکت هواپیمائی‌ایران‌کسب اطلاع‌نمود‌که براثر استقبالی که مردم برای‌خرید بلیط مسافرت به شهرستانهای شیراز ـ اصفهان ـ اهواز آبادان نموده اند تا روز گذشته‌بلیط‌تهران بشیراز برای روزهای ۲۵تا ۳۰ اسفند رزرو (ذخیره) گردیده‌است و مسئولین شرکت تصمیم گرفته اندکه برای رضایت خاطرمسافریز پرواز های فوق العاده برای ایام عید ترتیب بدهند .

امروز یك مقام مطلع در شرکت هواپیمائی ایران بخبرنگار ما گفت از طرف کسانیکه قصد مسافرت بشهرستانهای اصفهان ـ اهواز آبادان را دارند مرتبا بلیط رزرو میشود .

این مقام افزود استقبال بی‌نظیری که امسال از طرف مردم برای مسافرت به شهرهای داخله‌بعمل آمده بمراتب ازسالهای گذشته بیشتر میباشد .

این مقام‌در خاتمه افزود علاوه‌بر شهر های فوق‌الذکر که‌هواپیماهای شرکت در خط های مربوطه آن پرواز فوق‌العاده خواهند داشت . بسایر شهرستانها نیز پرواز عادی خواهیم داشت .

ولی هواپیما های شرکت در ایام عید بمشهد پروازی نخواهند داشت و علت‌این امر هم خرابی فرودگاه مشهد میباشد که برای فرودآمدن هواپیما بسیار نامساعد است .

امروز بعضی از مدیران شرکت های خارجی اظهار میداشتندمعمولا مسافرین خارج در هفته آخر ماه اسفند بلیط خریداری مینمایند . ولی مسافرین در حال حاضر کم و بیش برای رزو بلیط بما مراجعه میکنند وامید میرود که ظرف چند روز آینده بر تعداد مراجعین‌افزوده گردد .

نگرانی تجار ازتاخیرانعقادقراردادایران وژاپن

درصورتی که تاچند روز دیگر قرارداد ایران و ژاپن

مسئله تاخیر انعقاد قرارداد ایران وژاپن کم‌کم‌موردنگرانی تجارطرف معامله بژاپن واقع شده .این تاخیر دردرجه اول باین مناسبت بوجود آمده که‌در دهه اول فروردین لیست شش ماهه سهمیه ژاپن اعلام می شود واگر قبول کنیم که‌برای‌تهیه این لیست حداقل ده‌روز قبل باید پایان یافته باشد متوجه میشویم که اول فروردین وضع صادرات ایران وژاپن باید بدقت روشن شده‌باشد آنچه مسلم است از هردو طرف چه مقامات ایرانی وچه‌ژاپنی حسن‌نیت بچشم میخورد وبیمین علت تجار متوقع می‌باشند که مذاکرات و مطالعات هرچه‌زودتر تمام شود و تا۱۵ همین ماه مسئله خاتمه یابد والانتیجه کوشش ها وحسن‌نیت ها منتفی میشودبخصوص درموردمسئله پنبه‌باید گفت که‌در ژاپن حساب دقیق وجود دارد وباآنکه واردات پنبه‌ژاپن بسیار زیاد است معهذا کشورهای زیادی هم‌وجوددارند‌که سهمیه مخصوصی برای خود حفظ کرده‌اند وتلاش دارند سهمیه خود را زیادکنندوافزایش سهمیه ایران به‌چند برابر گذشته حداقل باید چندروز قبل از اعلام سهمیه اعلام شود .درلیست شش ماهه قبل ژاپن برای ۱۸۰۰۰۰۰ عدل پنبه اجازه ورود داده شده‌بود که‌در آن میان ایران فقط ده‌هزارعدل سهمیه‌داشت

امضاء نشود صادرات ایران بژاپن دچار اشکال‌خواهدشد

درسال ۱۳۳۶ مجموع‌پنبه هائی‌که از ایران بژاپن صادر شد جمعا ۱۳۹۷۶عدل بود ولی درقراردادآخیر این میزان باید به۴۰تا۵۰ هزارعدل برسد .علاوه‌براین مادر سال آینده باید پشم وقالی بژاپن بفرستیم در حالی‌که تاکنون صدور این کالاها بژاپن سابقه نداشته است همه این مسائل ایجاب میکند که تجار ازتاخیر انعقاد قرارداد نگرانی‌داشته باشند وامید آنها اینست که‌دولت ومقامات ژاپنی قبلا دراین مورد فکری کرده وپیش‌بینی‌هائی کرده باشند .

ادامه اختلاف ایران وفرانسه

وزارت بازرگانی معتقداست‌که دولت فرانسه هنوز سهمیه فرش وخشکبار بایران نداده است

امروز از وزارت بازرگانی کسب اطلاع شدکه وزارت خانه مزبور ادعای فرانسه را مبنی بر اینکه هفت هشتم از سهمیه های وارداتی راکه باید بموجب آن ایران به‌فرانسه کالا صادر کند بایران داده است قبول ندارد .

وزارت بازرگانی عقیده دارد که این سهمیه ها سهمیه تلقی نمی شود زیرا اولا واردات بسیاری از آن کالاها بفرانسه آزاداست.

وثانیا ایران برای فروش آن دسته از کالاها بهیچوجه مضیقه‌ای احساس نمیکند و علاوه بر این برای کالاهای مذکور هم بازار داخلی دارد و بازار های خارجی وجود دارد .

وزارت بازرگانی عقیده دارد که دولت فرانسه هنوز سهمیه فرش و خشکبار سال ۵۸ را نداده و با اعلام آزادی واردات پنبه امکان صادرات پنبه را برای تجار ایرانی بفرانسه از بین نبرده است .

وزارت بازرگانی پاسخ‌مقتضی‌در این زمینه برای مستشار بازرگانی فرانسه در تهران و دولت فرانسه از طریق وزارت خارجی‌ارسال‌خواهد نمود .

وزارت بازرگانی در تصمیم خود مبنی بر لغو مزایای بازرگانی فرانسه و بر قراری ۲۰ در صد سود بازرگانی برای کالا های رسیده از فرانسه باقیست

تمرکز خریدهای غیرفنی دولت

بموجب یك طرح جدید خریدهای غیرفنی دولت درشرکت معاملات خارجی متمرکزمیشود

امروز اطلاع حاصل شد که طرحی تهیه شده است که بموجب آن خرید های غیر فنی وزارت‌خانه ها در شرکت معاملات خارجی متمرکز شود .

بموجب این طرح هر خرید غیر فنی (فنی مانند خرید لکوموتیو برای وزارت راه) در شرکت‌معاملات خارجی متمرکز میشود و شرکت مزبور از طرف دولت برای خرید اقدام میکند و قرارداد را امضاء می نماید .

طرح مزبور آماده است .

وبرای تصویب به هیئت وزیران برده خواهدشد .

همراه تصویبنامه مزبور انجمن تابعه‌ای نیز برای اینکار تهیه خواهد شد.

برای توسعه جنگل درلرستان

از طرف بنگاه جنگلها بودجه‌لازم در اختیار جنگلبانی لرستان قرار گرفت تا یك‌خزانه‌جنگل بمساحت یك هکتار بوجود آید .

بذر لازم نیز تهیه شده است‌وخزانه در نزدیکی ایستگاه کشاورزی زاغه لرستان خواهد بود.

از خزانه مزبور برای توسعه جنگل ها دراین منطقه استفاده میشود .

اجازه معامله برنج بشرکت معاملات خارجی داده نشد

وزارت بازرگانی موافقت کرده است که هنگام شروع مذاکره تجاری سالیانه با شورویها برای تمرکز معاملات بازرگانی شوروی در شرکت معاملات با شورویها وارد مذاکره شود .

ولی در عین حال وزارت بازرگانی بشرکت معاملات خارجی اطلاع داده است که صلاح نمی داند آن شرکت مجددا معاملات برنج را در دست بگیرد .

مذاکرات شرکت ملی وکنسرسیوم‌در بارهٔ تقلیل قیمت

کنسرسیوم هنوزتعهدی درمورد افزایش میزان تولید نفت ایران درسال آینده بعمل نیاورده است

نمایندگان کمپانیهای نفتی عضو کنسرسیوم نفت برای تشکیل کنفرانس سالیانه کنسرسیوم به ایران وارد شده‌اند.

این نمایندگان مهمان کنسرسیوم نفت میباشند واز تاسیسات نفت جنوب بازدید مینمایند.

امروز ازشرکت ملی نفت‌ایران کسب اطلاع‌شد که‌درظرف هفته آینده نمایندگان کنسرسیوم با اعضای هیئت مدیره شرکت ملی نفت‌ایران درتهران مذاکراتی‌بعمل خواهند آورد. ومذاکراتی دراطراف تقلیل قیمت نفت در منطقه خلیج فارس صورت خواهد گرفت و راههای عملی جهت جبران این تقلیل مطرح ومورد مذاکره قرار خواهد گرفت.

بهرصورت تاانجام این مذاکرات نمیتوان پیش‌بینی کرد که بطور یقین درسال ۱۹۵۹ میزان تولید نفت پنج‌میلیون تن افزایش خواهد یافت یانه زیرا کمپانیها باید در مورد افزایش تولید نفت در جنوب تصمیم بگیرند وتولید اضافی رادر خارج بفروش برسانند وتاکنون نیز تعهدی ازطرف آنان برای افزایش تولید نفت درسال جاری وفروش آن دربازارهای نفتی‌دنیا بعمل نیامده است.

نکته مهمی که‌در بودجه دولت به آن‌توجه نشده تقلیل درآمد نفت ایران درسال ۵۹ میباشد که‌ازاین راه ایران ۲۶٫۵ میلیون‌دلارمتضرر خواهد شد درحالیکه در بودجه پیش‌بینی شده دولت درآمد نفت بمیزان سال ۱۹۵۸ خواهد بود.

بهرحال مذاکرات نمایندگان و مدیران کمپانیهای نفتی کنسرسیوم باشرکت ملی نفت‌ایران نتیجه‌را روشن خواهد کرد.

لغو سود بازرگانی یا ازدیاد آن ؟

چون خیرا از طرف واردکنندگان مشغول مطالعه است که راه حلی برای تامین منافع هر دو دسته‌پیدا کند.

وزارت بازرگانی امروز اطلاع داد که بدون مطالعه در لغو یابرقراری این سود اقدام نخواهد شد و برای اینکار فعلا مطالعه در جریان‌است.

روغن های نباتی و حیوانی وهمچنین تولید کنندگان این مواد درداخله

از یکطرف برای حذف سودبازرگانی روغن های خامه و دانه های روغن دار. واز طرف دیگر برقراری و ازدیاد سود بازرگانی این مواد مراجعاتی شده است وزارت‌بازرگانی

آگهی شرکت سعادت نساجان یزد

طبق اظهار و تقاضای نامبردگان و دارندگان سهام این شرکت بشرح زیر

آقای محمد سورمهٔ ۱۰۶۰۰ ریال سهام از شماره ۲۰۷۷۴ الی ۲۰۷۸۲ نه برك و شماره ۳۰۸۳۶ یك برك گواهینامه ۱۱۱۵٫۹۰۰ ریال و گواهینامه ۱۷۶۶٫۶۰ ریال

طاهره سورمهٔ گواهینامه ۱۱۱۴٫۹۰۰ ریال و گواهینامه ۱۷۶۷٫۱۰۰ ریال

خانم سلطان اثنی عشری ۶۰۰۰ ریال سهم ۲۰۷۸۳ الی ۲۰۷۸۷ ۵۰۰۰ ریال‌گواهینامه ۱۱۱۶ ۴۰۰ ریال و گواهینامه ۱۷۶۵ ر۶۰۰ ریال .

بی‌بی آغا مهدی زاده‌سهم ۴۴۱۳٫۱۰۰۰ ریال گواهینامه ۹۱۱٫۴۰۰ ریال گواهینامه ۷۴۶ ر۴۰۰ ریال گواهینامه ۱۷۲۳٫۲۰۰ ریال

در تاریخ ۹٫۱۰ر۳۷ گزارشی نوشته اند که برگهای سهام ایشان از بین رفته یاگم کرده و تقاضای المثنی نموده اند بنابراین مراتب در سه نوبت بمدت سه ماه سر رسید ۹٫۱ر۳۸ آگهی می شود چنانچه سهام مشروحه بالارا کسی بدون اطلاع شرکت خریداری نمود کتبا یا شخصا بشرکت مراجعه مدارك مربوطه را ارائه دهند و الا پس از سه ماه مسادت بصدور المثنی نموده بنام‌برندگان تسلیم خواهد نمود .

آ ۳۷۵۳۰ ۲ـ۳ شرکت سهامی سعادت نساجان‌یزد

۱ـ۴ آ۴۱۷۵۶

دکتر جمال‌الدین نوربخش

متخصص دربهداشت وبیماریهای کودکان ازدانشگاه پاریس

معتادین به الکل، تریاك، مرفین، کوکائین وهروئین را باآخرین متد درمدت‌کوتاهی بدون هیچگونه عارضه درمان مینماید

نشانی خیابان شاهرضا چهارراه پهلوی پذیرائی ۴ تا ۸ بعدازظهر تلفن مطب ۶۵۵۵۷ تلفن منزل ۴۴۷۸۹

(۱)

دستگاه ترانسفورماتور اتوماتیك ساخت آلمان از محصولات ا ـ ر ـ ف ـ ت وارد شد

اگر میخواهید دستگاه تلویزیون شما بیمه شود حتما یکدستگاه ترانسفورماتور اتوماتیك‌که هر قدر برق شما ضعیف‌باشد بدون دست‌زدن وکنترل همیشه‌خودش بطور اتوماتیك جریان ۲۲۰ولت تنظیم میکند بخرید .

نمایشگاه محصولات ارفت آلمان

خیابان فردوسی مقابل بانکملی ساختمان امینی

تلفن ۳۳۲۵۲ آ ـ ۴۳۱۶۸ (۱)

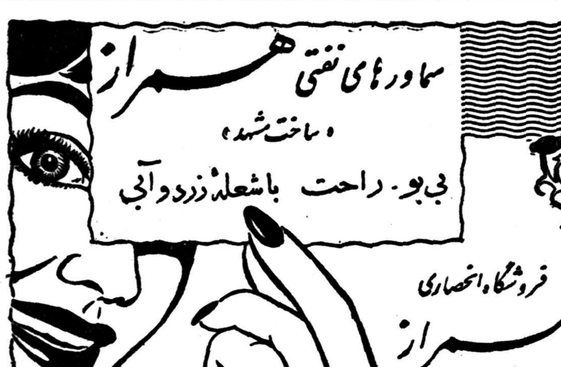

آ ـ ۴۳۳۶۰

۳۱۰۶۰

شماره تلفن شرکت ایران پیما است

آ ـ ۴۳۱۸۴ ۱ـ۳

آ ـ ۴۳۳۸۰

آگهی تاسیس شرکت تعاونی مصرف واعتبار کارکنان‌و بازنشستگان وزارت گمرکات و انحصارات

بمنظور رفع احتیاجات اعضاء شرکت از لحاظ کالاهای سالم مورد لزوم وواممهای نقدی شرکتی بنام شرکت تعاونی مصرف واعتبار کارکنان و بازنشستگان وزارت گمرکات و انحصارات که سرمایه آن مبلغ هفتصد وپنجاه هزارریال تعیین گردیده وبیکهزار وپانصد سهم پانصد ریالی بانام تقسیم وتماما پرداخت شده وطبق اظهار در تحویل واختیار هیئت مدیره شرکت میباشد ازتاریخ اول فروردین ۳۷بمدت نامحدود درتهران خیابان داور وزارت گمرکات وانحصارات تشکیل گردید ودرتاریخ۲۵ بهمنماه۳۷ دردفتر ثبت شرکتهای داخلی‌بشماره ۶۴۹۴ بثبت رسیده آقایان تیمسار سرلشگر علی‌اکبر ضرغام رئیس هیئت مدیره ومحمد مهدی رفیع نایب رئیس واحمد عرب نجفی عضو هیئت مدیره ومدیرعامل و سرهنك دکتر عبداله مودب میرفخرائی‌و رحمن بخشنده و اسمعیل آصف‌نخعی وعباس اکرمی اعضاء اصلی هیئت مدیره وآقایان عباس احساسی واحمد شیبانی وحسن مدنی اعضاء علی‌البدل هیئت مدیره میباشد وحق امضاء باآقایان محمدمهدی رفیع نایب‌رئیس واسمعیل آصف‌نخعی عضو هیئت‌مدیره‌و احمدعرب‌نجفی مدیرعامل متفقا خواهد بود و آقایان سرهنك حجازی وحسن نوربخش کاظمیه برای مدت یکسال بسمت بازرسان شرکت تعیین‌شده‌اند .

رئیس‌اداره ثبت شرکتها و علائم‌تجارتی و اختراعات . مهدی‌نراقی

آ ـ آ ـ ۴۲۱۷۲

آگهی تغییر محل در شرکت سهامی آریل باسرمایه پنج میلیون ریال ثلث پرداخت ثبت شده بشماره ۶۴۷۳

طبق نامه مورخه ۳۷٫۱۲٫۵ شرکت سهامی آریل به پیوست صورت جلسه مورخه ۳۷٫۱۲٫۲ مرکز شرکت ازمحل سابق بخیابان‌شاهرضا خیابان رامسر شماره ۳۸ انتقال یافت .

رئیس‌اداره ثبت شرکتها و علائم‌تجارتی و اختراعات . مهدی‌نراقی

آ ـ ۳۱۱۵۳

آگهی تاسیس شرکت سهامی بانك ایران وخاور میانه باسرمایه دویست‌و پنجاه میلیون ریال

بمنظور مبادرت بعملیات بانکی وبانکداری (طبق مقررات قانون بانکداری) شرکتی بنام شرکت سهامی بانك ایران و خاور میانه با سرمایه دویست‌و پنجاه میلیون ریال منقسم به بیست وپنجهزار سهم که‌ده هزار سهم آن بی‌نام وپانزده هزار سهم بانام که پنجاه‌درصدآن سرمایه نقدا دربانك ملی‌ایران تودیع شده‌ودر اختیار هیئت مدیره شرکت میباشد وپنجاه درصدبقیه سرمایه تعهد شده است از تاریخ پنجم اسفندماه ۱۳۳۷ بمدت نامحدود در تهران کوچه برلن تشکیل گردیده ودر تاریخ دهم‌اسفندماه ۱۳۳۷ بشماره ۶۵۲۱ دردفتر ثبت شرکتهای داخلی بثبت رسیده وهیئت مدیره شرکت عبارتند ازآقای دکترغلامحسین خوشبین رئیس هیئت مدیره وآقایان حبیب‌اله ثابت و حسین نمازی وحسین همدانیان وغلامرضا ناصر ـ سرانك گرانبراید مارانك‌نرمان ـ سی. اف . وار . تی ـ ام ـ تانکو آقای تی.ام.تانك مدیر عامل شرکت بوده وکلیه اسناد بهادار وتعهدآور بامضاء ایشان خواهد بود وضمنا آقایان حسین خواجه‌نوری وعبدالحسین احمدی بختیاری بسمت بازرسان شرکت انتخاب گردیده‌اند .

رئیس‌اداره ثبت شرکتهاو علائم‌تجارتی و اختراعات . مهدی‌نراقی

آ ـ ۳۱۲۰۵

اطلاع

باجه‌های اداره مرکزی صندوق پس‌انداز ملی وشعبه های بازار ـ سعدی ـ حافظ وژاله بانك ملی ایران همه‌روزه باستثنای ایام تعطیل (فقط باجه‌های اداره مرکزی‌واقع‌درخیابان فردوسی دریکماهه اسفندسال جاری کلیه ایام تعطیل ازساعت ۹صبح تاظهر باز میباشد) علاوه برساعات اداری عصرها نیز ازساعت‌چهارتاشش ونیم بعدازظهر برای افتتاح حساب پس‌انداز جدید ودریافت وجوه پس‌انداز مرکز وشهرستانها وتامین کسر موجودی حسابهای پس‌اندازی که‌مانده آنها از یکصد ریال کمتراست وقهرا درقرعه‌کشی شرکت نمینمایند آماده کار است.

اگرشما هم میل دارید که‌یکی ازهزاران نفر برندگان جوائز قرعه‌کشی سال جاری که دارای یك‌جایزه ۵۰۰٫۰۰۰ ریالی ودوجایزه ۴۰۰٫۰۰۰ ریالی وسه‌جایزه ۳۰۰٫۰۰۰ ریالی وچهار جایزه ۲۰۰٫۰۰۰ ریالی وپنج‌جایزه ۱۰۰٫۰۰۰ ریالی وده‌جایزه ۵۰٫۰۰۰ ریالی وهزاران جایزه ۱۰٫۰۰۰ ریالی و۱٫۰۰۰ ریالی و۵۰۰ ریالی است باشید تاقبل ازپایان سال برای خود وفرزندانتان حساب پس‌انداز باز کنید.

فرهنگی ـ ورزشی

تیراندازی درشهرستانها آغاز میشود

امروز سرکار سرهنگ موحد رئیس فدراسیون تیراندازی کشور بخبرنگارما اظهار داشت جهت پیشرفت فعالیت تیراندازی درشهرستان هابنابه پیشنهاد اینجانب وموافقت تیمسار ارتشبد هدایت رئیس ستاد بزرگ ارتشتاران وتیمسار سپهبد آریانا فرمانده نیروی زمینی برای هر استان سرپرستی تعیین واحکام آنها از طرف فدراسیون صادر گردیده است .

با انتصاب این اشخاص بسرپرستی هیئت های تیراندازی شهرستانها ازهمین تاریخ فعالیت تیراندازی آغاز خواهد شد و طبق برنامهٔ پیشنهادی فدراسیون کلیه مردم شهرستانها که علاقمند به آموختن این فن باشند میتوانند بتمرین مشغول شوند.

رئیس فدراسیون سرپرست های هیئتهای تیراندازی شهرستانها را بشرح زیر اعلام داشت :

کرمانشاه تیمسار سرتیپ زهدی معاون سپاه ، رشت سرهنگ ستاد ماکوئی ، تبریز سرهنگ ستادضرغام معاون لشکر، رضائیه سرهنگ ستاد آریا رئیس ستاد لشکر کردستان سرهنگ ستاد شیخ‌الاسلامی ، اهواز سرهنگ ستاد رستگار رئیس ستاد شیراز سرهنگ ستاد بنی‌اعتماد رئیس ستاد کرمان سرهنگ ستاد اقتصادی رئیس‌ستاد مکران سرهنگ ستاد حسنی معاون تیپ ،مشهد سرهنگ ستاد محتشمی رئیس ستاد لشکر ، گرگان سرهنگ ستاد مهدوی رئیس ستاد ، اصفهان سرهنگ ستاد نصیری معاون تیپ .

لوازم تیراندازی

آقای سرهنگ موحد اضافه نمودکه برای کلیه شهرستانها لوازمی نیز در نظر گرفته شده وبزودی ارسال میشود وبااجرای این برنامه وسیع بزودی فدراسیون تیراندازی گامهای مفیدتری در راه پیشرفت این ورزش در کشور برخواهد داشت.

شعبه باشگاه تاج دراستانبول رسما افتتاح شد

باشگاه تاج شعباتی نیز درپاکستان و افغانستان دایر میکند

شعبه باشگاه ورزشی تاج در استانبول با حضور عده کثیری از شخصیت‌های ورزشی و نمایندگان سازمانهای تربیت بدنی ترکیه و رؤسای انجمن های ایرانیان بنام شاهنشاه رسما افتتاح گردید .

آقای کیا سرکنسول ایران طی‌نطق مبسوطی افتتاح این‌سازمان را بعموم ورزشکاران ایران و ترکیه تبریك گفته و اعضاء باشگاه مزبور راکه فعلا در حدود سیصدنفر میباشند بهمکاری وپیشرفت در امور ورزشی تشویق نمود .روزنامه های ترکیه هرکدام راجع به افتتاح این‌باشگاه مطالبی درج نموده‌اند از جمله روزنامه «صون پستا» مینویسد :

مراسم گشایش باشگاه ورزشی تاج با آبرومندی برگذار شدو باشگاه وارد مرحله فعالیت گردید. امید است این باشگاه بااتحاد و صمیمیت ورزشکاران ایران وترکیه نتایج مفید و مثبتی در راه استحکام دوستی دو ملت‌داشته باشد .

بقرار اطلاع باشگاه تاج درنظر دارد درکشور های‌پاکستان وافغانستان نیز شعبات‌خودراتاسیس نماید ودراین باره بااولیای ورزشی کشور های مزبور وارد مذاکره شده است . درعکس بالا اعضای هیئت مدیره شعبه باشگاه‌تاج در استانبول‌درمحل باشگاه دیده میشوند .از راست بچپ: آقایان آری کاپیتن عمومی ـ بالکزاد منشی ـ کوسه‌لی صندوقدار ـ سیدزاده رئیس باشگاه ـ کیا سرکنسول ـ نوری نایب رئیس ـ رومینه ناظم ـ حیدری حسابدار .

مراجعت کاروان ورزشی دارائی ازجنوب

کاروان ورزشی باشگاه دارائی مرکب از تیمهای فوتبال ،دوچرخه سواری ، پینگ‌پنگ که‌در تاریخ ۲۶ بهمن ماه به آبادان واهواز ومسجد سلیمان عزیمت کرده بودند پس از بر گزاری ۵مسابقه فوتبال و چهار مسابقه پینگ‌پنگ ودو مسابقه دوچرخه سواری به تهران مراجعت کردند

در آخرین شب توقف در آبادان آقای هاشم پرویز رئیس امور خدمات اجتماعی شرکت نفت مجلس جشنی بافتخار ورزشکاران باشگاه دارائی ترتیب داد که جمع کثیری ازرجال و علاقمندان به ورزش‌آبادان درآن حضور داشتند .

دراین شب آقای وقایع نگار ازطرف شرکت نفت سخنرانی جامعی راجع باین گونه تماسهای ورزشی ایراد وجوائزی بسر پرستان تیمها اهداء نمود . آقای حسین فکری نیز به نمایندگی از طرف باشگاه دارائی ازمیهمان نوازی گرم آبادانی ها اظهار تشکر کرد و هدایائی بعنوان یاد بود بین مسئولین ورزشی آبادان توزیع نمود .

برنامه یکساله فدراسیون بسکتبال کشور

امروز آقای سلیمی رئیس فدراسیون بسکتبال کشور برنامه یك مسابقه فدراسیون بسکتبال کشوررا بشرح زیر در اختیار خبر نگار ما گذاشت :

مسابقات جوانان تاسن ۱۹سال نیمه دوم اسفند ماه جاری مسابقات رسمی باشگاهها نیمه دوم فروردین ماه ۳۸ ، مسابقات دسته های آزاد عمومی واختصاصی دهه اول اردیبهشت ، مسابقه بین چهار تیم درجه اول باشگاه های تهران دهه دوم اردیبشت مسابقات انتخابی دهه سوم اردیبشت ، اعزام تیم ملی بسکتبال ایران بمسابقات جهانی اوائل خرداد مسابقات خردسالان تاسن ۱۶ سال نیمه اول تیرماه اعزام چند تیم از باشگاه های تهران بده استان وشهرستانها مردادماه مسابقات قهرمانی کشور نیمه اول شهریور ، مسابقات بانوان نیمه دوم شهریور، ترتیب انجام مسابقه بین‌استانها وشهرستانهای مختلف اواخر شهریورماه برنامه فوق به کلیه باشگاه های تهران و شهرستان ها ارسال شده تاازهم‌اکنون باشگاه ها طبق‌آن تیمهای خودرا آماده نمایند .

استادان آمریکائی وورزش‌باستانی

روز گذشته سه نفر از استادان دانشگاه «پرینستون» آمریکا و یکدسته ۲۵ نفری از دانشجویان دانشگاه مزبور که‌برای تحقیق در علوم اجتماعی خاورمیانه به تهران وارد شده‌اند از باشگاه ورزشی جعفری و عملیات ورزشی‌باستانی دیدن نمودند . یکی از استادان گفت من از دیدن این ورزش که نشانه‌ای از عظمت ایران باستان است بسیار لذت بردم و خاطره‌این روز را هیچگاه فراموش‌نمی کنم .

مواد ۵ و ۶ قرارداد

آقای مشایخی چنین گفت : بطوری که آقای وزیرامورخارجه در گزارش مشروح خود درجلسه خصوصی مجلس شورای ملی بیان فرمودند دولت شوروی در ۲۸ دسامبر گذشته در صدد جلب موافقت دولت ایران برای انعقاد پیمان عدم تجاوز برآمد و دولت ایران هم طبق‌رویه مسالمت‌آمیز که در پیروی از منویات‌اعلیحضرت همایون شاهنشاهی داشت با این پیشنهاد و با طرحی که بطورغیر رسمی ارسال‌داشته‌بودندموافقت‌نمود مشروط بر آنکه مواد آن تعارضی با تعهدات‌دیگرایران‌باسایرملل که براساس منشور ملل متحد است نداشته باشد وروی همین اصل زمینه عهد نامه هم برای اصلاح عهد نامه تامینیه ۱۹۲۷ تهیه کرد و ضمن آن تذکرداد که مواده۵و۶ قرارداد ۱۹۲۱ چون تحت شرایط خاص ودر اثر اوضاع واحوال مخصوصی بسته شده باتوجه بنامه سفیر کبیر وقت شوروی وپروتکلی که در آن تاریخ امضاء شده مورد ندارد واز اعتبار افتاده است .

ودولت شوروی طرح متقابلی تقدیم نمود که‌ضمن آن بدون اینکه‌اشاره بمواد باطله ۵و۶ قرار داد ۱۹۲۱ شده باشد اظهار تمایل شده بود که دولت ایران صریحا تعهد کند که خاك او پایگاه نظامی دولت ثالث نشود و قوای مسلح بیگانه را بمنظور تهدید امنیت شوروی در خاك خود راه ندهد . دولت ایران این پیشنهاد را نیز پذیرفت‌وضمنا بدولت شوروی تذکر داد که عهدنامه جدید نباید مانع حفظ تعهدات ایران با سایر ممالك‌شود و دوستی با شوروی نباید منجر بانزوای سیاسی ایران گردد . در نتیجه این تذاکرات با توافق‌قبلی هیئتی مرکب از نمایندگان‌شوروی تحت ریاست معاون وزارت خارجه آمدندومذاکراتی صورت گرفت که ضمن آن یاد آوری شد که دولت ایران در پیمان تدافعی بغداد ثابت وپایدار خواهد ماند و بعد از این هم هر قرار دادی‌که ناشی از آن باشد یا هر مملکتی که مایل باشدمنعقد خواهد نمود ولی در عین حال‌حاضر است ضمن یك یا دو ماده صریحا تعهد کند که‌اولاهر قرار دادی‌که با دولت دیگر امضاء خواهد کرد صرفا جنبه تدافعی داشته باشد. تهدید و تجاوز بدولت شوروی نباشد و ثانیا دولت ایران درخاك خود هیچگونه پایگاه نظامی بهیچ دولتی نخواهد داد و برای رفع‌ابهام باید پایگاه نظامی هم بوسیله متخصصین نظامی و حقوقی تعریف و روشن شود بطور پروتکل

بیانات قبل‌از دستور وبعداز دستور نمایندگان

پیرامون روابط ایران و شوروی

درجلسه دیروز مجلس‌شورایملی چندتن از آقایان نمایندگان بیاناتی پیرامون مسائل روز و روابط ایران وشوروی ایرادکردند که در زیر باستحضار خوانندگان محترم میرسد .

ضمیمه عهدنامه گردد .

هیئت نمایندگی شوروی این مذاکرات را بحسن قبول تلقی نکردند و باز همان حرفهای گذشته را که بر علیه پیمان‌بغداد میزدند و جنبه تبلیغاتی‌داشت‌تکرار کردو موضوع موافقت‌نامه دوجانبه ایران وامریکا رادر مورد تعهدات دفاعی و همکاری اقتصادی پیمان بغداد مانع مقصود اعلام نمود و مذاکرات قطع گردید .

این بود مختصری از گزارش آقای وزیر امور خارجه در موضوع مذاکرات اخیر ایران و شوروی و تصدیق می فرمائید که رویه دولت ایران در این مورد بهیچوجه با موازین بین‌المللی و منشور ملل متحد و نزاکت سیاسی مباینت و مغایرت نداشته است و عموم ملت ایران طرفدار رویه و خط مشی دولت بوده و خواهند بود .

من هرچه فکر می کنم علت سوءظن دولت شوروی را ازایران نمی دانم ونمیدانم‌بچه جهت دولت شوروی مایل است مارا ازتعهدات دفاعی که طبق پیمان بغداد بادول عضو پیمان داریم‌منصرف ومنحرف کند . مگردولت اتحاد جماهیر شوروی که عضو یکی از دول نیرومند درجه اول دنیاست با میلیون ها قشون مجهز و قوای بری و بحری هوائی کامل و بمب های اتم و هیدروژن داخل‌دراتحادیه نیست و با دول دیگری قرارداد تدافعی ندارد .

اگر شوروی با آن قدرت نظامی که دارد نیازمند بدول هم پیمان باشد پس چرا کشور ایران که یك کشور کوچکی بیش نیست از پیمان تدافعی خود خارج شود. مگر مرك برای همسایه حق است این چه توقعی است که دولت شوروی از کشور ایران دارد آیا دولت شوروی متوقع است که‌کشور ایران در این دنیای آشفته که هر آن احتمال بروز حوادث‌ناگوار میرود دروازه‌های کشوربهناور‌خودرا باز گذارد و در گوشه انزوابخواب خرگوشی فرو رود ؟باید بدولت شوروی گفت که مگر خیال حمله بایران داری که‌ایران‌رابترك‌تعهدات دفاعی او تشویق می کنی ؟ آیا معقول است بمالك خانه تکلیف کنند که نیمه شب در منزل خود را باز گذارد و اسلحه که دردست داری دور بینداز و برای حفظ اموال و اثاثیه خود کوچکترین وسیله در نظر نگیر ؟ اگر کسی چنین تکلیفی کند آیا نبایدتصور کرد که در این خیال سوئی در سر میپروراند دولت شوروی با کدام تضمین و بچه اطمینانی ایران را ترغیب بترك تعهدات دفاعی می نماید مگر دولت شوروی نبودکه در کنفرانس تهران شرکت‌داشت واستقلال و تمامیت کشور ایران را تضمین کرد پس چرا بعد از جنك موقعی که قوای امریکائی وانگلیسی ایران را تخلیه‌کردند شوروی قوای خود را در ایران نگاه داشت و سالها کشور ما را تخلیه نکرد و علاوه بر نگاهداری قوادر آذربایجان وسایلی‌برانگیخت که نزدیك بود منجر به تجزیه ایران گردد دولت ایران در طی قرنها هیچگونه تجاوزی به همسایه شمالی خود نکرده ولی تاریخ ایران نشان می دهد که در طی قرن نوزدهم و بیستم مکرر ازطرف دولت تزاری روس و همچنین از طرف دولت اتحاد جماهیر شوروی مورد تجاوز قرار گرفته است .

دولت تزاری روس از سال ۱۸۲۸ میلادی که قراردادمنحوس‌ترکمان چای را بملت ایران تحمیل کرد تا موقعی که در چنگال انقلاب سرخ مضمحل ونابود شد مکرر در مکرر بکشور ایران تجاوزکرد در۱۸۷۹ با دسایسی‌صاحب‌منصبان قزاق را بایران فرستاد و قوای قزاق را در ایران تشکیل داد و همیشه مراز آنها برای مصلحت خود و بر علیه مصالح ایران و آزادی ایران استفاده می کرد دولت تزاری روس باتاسیس بانك استقراضی و با پرداخت وام با شرایط بسیار سنگین به عده از زمامداران و متنفذین و متمکنین وقت زندگانی اقتصادی کشور ایران را بمخاطره انداخت و باین وسیله مداخله علنی در امور داخلی و سیاسی ایران می نمود .

در انقلاب مشروطیت همان قوای قزاق را برای جلوگیری از نهضت آزادی طلبانه مشروطه خواهان برانگیخت و بوسیله سفیر خود بصدراعظم وقت اطلاع داد که اگر مشروطه خواهان بر علیه محمد علی میرزا اقدامی نمایند مداخله نظامی خواهد نمود در سال۱۹۰۷ یکی از دولی که نقشه تجزیه و نابودی ایران را طرح کرد دولت روس بود و بخیال تصرف وتحت نفوذ قراردادن تمام منطقه شمالی ایران و شهر تهران و راه‌تجارتی مهم خانقین به قزوین و شهر اصفهان و یزد داخل عمل شد .

در جنك بین‌المللل اول قوای‌تزاری روس سرزمین ما را مورد تاخت و تاز قرار داده و از تعدی بر جان و مال و محصول ملت ایران فرو گذار نکردند دولت روس همیشه وصیت نامه مشکوك و معروف پطر کبیر را نمی نهد شب وروز بباد ناسزا بگیرند همین هتاکی و فحاشی بزرگترین دلیل تجاوز و مداخله کشور شوروی در امور ایران بشمار می آید ملت ایران‌بمقدسات ملی خود بوطن خود به شاهنشاه خود علاقمند است واز کسانی که هتك احترام نسبت به مقدسات اورواردارند قویا معترض است. مملکت ایران از چند هزار سال قبل یك مملکت سلطنتی‌بوده وملت به مقام سلطنت علاقمند است وبالاخص‌به پادشاهی که علاوه بر وراثت منتخب خودآنهاست ودر اسفند سال ۱۳۳۱ ومرداد ۱۳۳۲ با بذل جان ونثارخون خود پادشاهی ورهبری اوراتسجیل کرده نهایت دلبستگی رادارد .

همین علاقمندی مردم‌به شاهنشاه وهمین احساسات شاهپرستانه‌است که مردم تهران وشهرستانها را برانگیخت که روزنهم اسفند جاری صدها هزارنفر ازاحزاب مختلف و کارگران وسایر طبقات در تهران وهمچنین درشهرستانها دست ازکار وزندگی خود کشیده ودر میدانهای عمومی‌باصدای بلندهمزبان‌هم شوند وعلاقمندی کامل خودرا نسبت برهبر محبوب خود اعلیحضرت محمد رضا شاه پهلوی ابراز داشته آمادگی خودرابرای هرنوع فداکاری و جانبازی درراه شاهنشاه خود اعلام دارند .

برای اثبات شاهدوستی وپشتیبانی دائمی ملت ایران ازرژیم سلطنت و شخص پادشاه بهترین گواه تاریخ است. تاریخ شاهداست که بااینکه اکثریت ملل‌ازبدو تشکیلات‌اجتماعی وسیاسی خودشان تاامروز هریك‌چند حکومت عوض کرده وهرمدتی‌برنگی درآمده اند ولی ملت ایران‌ازابتدای تاریخ سیاسی خود تاامروز یك‌رنك ثابت وپایدار داشته وآن وفاداری‌به رژیم سلطنت وهواخواهی از مرام سلطنت طلبی بوده است.ایران‌افتخار دارد که قرنها روی پای خودایستاده وباوجود فشار هائیکه مکررازجهات مختلف باووارد آمده باتکاء تعصب خودداری می شود چطور کشور ایران بتواند با انعقاد یك قرارداد عدم تجاوز که هیچگونه ضمانت اجرائی ندارد و فقط یك مشت الفاظ و جملاتی است که‌در روی کاغذ می آید در موقع خود بهیچوجه مورد رعایت و احترام قرار نمی گیرد خود را دلخوش کند واز پیمانهای دفاعی که با دول صلح جو ومسالمت‌طلب‌اسلامی خوددارد صرف نظر کند .

از دولت شوروی گله می کنیم که چرا مطبوعات و رادیو های کشور خود را تحریك بفحاشی و هتاکی نسبت بمقدسات ملی ایران می نماید . کدام قانون و کدام منطق اجازه می دهد که‌ملتی را که با از دایره نزاکت بیرون نمی نهد شب وروز بباد ناسزا بگیرند همین هتاکی و فحاشی بزرگترین دلیل تجاوز و مداخله کشور شوروی در امور ایران بشمار می آید ملت ایران‌بمقدسات ملی خود بوطن خود به شاهنشاه خود علاقمند است واز کسانی که هتك احترام نسبت به مقدسات اورواردارند قویا معترض است. مملکت ایران از چند هزار سال قبل یك مملکت سلطنتی‌بوده وملت به مقام سلطنت علاقمند است وبالاخص‌به پادشاهی که علاوه بر وراثت منتخب خودآنهاست ودر اسفند سال ۱۳۳۱ ومرداد ۱۳۳۲ با بذل جان ونثارخون خود پادشاهی ورهبری اوراتسجیل کرده نهایت دلبستگی رادارد .

همین علاقمندی مردم‌به شاهنشاه وهمین احساسات شاهپرستانه‌است که مردم تهران وشهرستانها را برانگیخت که روزنهم اسفند جاری صدها هزارنفر ازاحزاب مختلف و کارگران وسایر طبقات در تهران وهمچنین درشهرستانها دست ازکار وزندگی خود کشیده ودر میدانهای عمومی‌باصدای بلندهمزبان‌هم شوند وعلاقمندی کامل خودرا نسبت برهبر محبوب خود اعلیحضرت محمد رضا شاه پهلوی ابراز داشته آمادگی خودرابرای هرنوع فداکاری و جانبازی درراه شاهنشاه خود اعلام دارند .

برای اثبات شاهدوستی وپشتیبانی دائمی ملت ایران ازرژیم سلطنت و شخص پادشاه بهترین گواه تاریخ است. تاریخ شاهداست که بااینکه اکثریت ملل‌ازبدو تشکیلات‌اجتماعی وسیاسی خودشان تاامروز هریك‌چند حکومت عوض کرده وهرمدتی‌برنگی درآمده اند ولی ملت ایران‌ازابتدای تاریخ سیاسی خود تاامروز یك‌رنك ثابت وپایدار داشته وآن وفاداری‌به رژیم سلطنت وهواخواهی از مرام سلطنت طلبی بوده است.ایران‌افتخار دارد که قرنها روی پای خودایستاده وباوجود فشار هائیکه مکررازجهات مختلف باووارد آمده باتکاء تعصب

بقیه درصفحه سیزدهم

دنباله سخنرانی وزیر دادگستری درباره «نقش‌قاضی درمبارزه با جرائم»

قاضی جزائی قبل‌از هرچیز باید فن‌شناسائی‌مجرم‌رابداند

توسعه وسائل حمل‌ونقل‌وازدیاد مراودات باعث شده‌است‌که برتعدادجرائم‌افزوده‌شود

درشماره‌های قبل دوقسمت ازسخنرانی آقای دکترمحمدعلی هدایتی وزیردادگستری چاپ شد اینك دنباله سخنرانی :

قاضی جزائی باید بداند هر قدر که تخفیف در مجازات برای یك مجرم اتفاقی موثر است همانقدر برای‌یك مجرم معتاد مضر میباشد قاضی جزائی باید مطلع باشد که چه روابطی بین جرم ارتکابی و سوابق خانوادگی وارثی یاسن و جنس ونژاد ودرجه تمدن تحصیلات مجرم وهمچنین وضع اقتصادی او وجود دارد .

وبهمین جهت است که بعضی از قوانین جزائی جدید قضات رامکلف میکنند که نه فقط اهمیت جرم را در موقع تعیین مجازات در نظر بگیرند بلکه باید بتمام عواملی که در تحت تاثیر آنها مجرم مرتکب جرم گردیده است توجه نمایند .

مثلا قانون مجازات ۱۹۳۱ ایتالیا مینویسد که قاضی باید بمسائل زیر توجه نماید .

۱ـنوع اعمال ووسائلی که برای ارتکاب جرم بکار رفته ۲ـاهمیت خسارات وخطری که از جرم‌بمدعی خصوصی وارد شده است ۳ـدرجه ومیزان سوء نیت ۴ـموجباتی که مجرم را بارتکاب جرم سوق داده است ۵ـسوابق شخصی وخانوادگی ورفتار مجرم قبل از ارتکاب جرم ۶ـرفتار مجرم بعد از موقع‌ارتکاب ۷ـشرائط زندگی شخصی وفامیلی واجتماعی مجرم

۲ـگفته شد که تخصص قاضی جزائی برای صدور حکم باقدامات تامینی که امروزه در اکثر قوانین جزائی دنیا پیش بینی شده اند نیز ضرورت دارد .

افتخار طبقه بندی مجرمین وبلااثر بودن مجازات برای‌بعضی ازمجرمین با ایتالیائیهاست که برای‌اولین دفعه این امور را از راه تجربه ثابت و مدلل نمودند ـطرفداران مکتب‌سوم هم بیفائده بودن مجازات را در مورد بعضی از طبقات مجرمین قبول‌کرده وامروزه هم این عقیده مورد قبول تمام علمای حقوق جزائی‌است .

مجرمینی که مجازات آنها بی‌اثر است

بلااثر بودن مجازات مخصوصا روی چند دسته از مجرمین مشهود است .اول مجرمینی که مبتلا به استعمال الکل یا تریاك و مشتقات آن از قبیل کوکائین و هروئین و شیره وغیره میباشند تجربه ثابت کرده است که زندان نه فقط‌برای ایندسته از مجرمین مفید نیست بلکه اساسا مضر هم میباشد زیرا ایندسته از مجرمین که آنها راغالبا مجرم تنبل هم میانمند اگر مرتکب جرم میشوند بسبب اعتیاد آنها باستعمال مواد مخدره است واگر بخواهیم دیگر مرتکب جرم نشوند بجای مجازات باید از آنها رفع اعتیاد کرده ودر واقع آنها رامعالجه نمود نه زندانی ،زیرا در زندان نه فقط رفع اعتیاد از آنها نمیشود بلکه در آنجا طرز ارتکاب جرائم دیگری را هم یاد میگیرند .

دسته دوم از مجرمین که مجازات‌در آنها اثر ندارد عبارتند ازمجرمینی که ما آنها را اصطلاحا غیر مسئول یا نیمه مسئول میخوانیم .همه ما دیده یا خوانده ایم که درگذشته چه رفتار های غیر انسانی نسبت بدیوانگانیکه مرتکب‌جرم‌میگردیدند بعمل می‌آمد وامروزه هم که در بعضی ممالك سرنوشت آنها را بدست مقامات اداری میسپارندبازهم فائده حاصل نمیشود ،یا در مورد نیمه مسئولین که باتوسل‌بمواد راجعه بکیفیات مخففه مجازات های سبك برای آنها تعیین میگردد باز هم بهبودی درموضع آنها حاصل نمیشود .مکتب جدید حقوق جزا میگوید مسئولین ونیمه مسئولین‌را بجای مجازات باید معالجه نمود . زیراکسی که کلا یا جزءا زوال عقل‌از او شده است و قوه‌تشخیص یا «فاکولته دوسیرنمان» ندارد صرف نگاهداری او در زندان یا دارالمجانین بیفائده است .

یکدسته دیگر از مجرمین که مجازات آنها بیمعنی است عبارتند از .مجرمین خردسال .قوای طفل ناقص است ودر حال رشد ،حال‌اگر طفلی مرتکب جرم شد زندان او را جانی معتاد بار می‌آورد وبجای‌زندان باید اورا تعلیم داده و تربیت نمود.

ایتالیائیها با توجه بطبقه‌بندی خاصی که از مجرمین کرده بودند باین نتیجه رسیده اند که مجازات بکلی بیفائده است وباید از بین‌برود وحتی یك قانون جزائی در اوائل قرن بیستم از طرف دانشمندمعروف ایتالیائی «انریکو فری» که از سوسیالیست های معروف اوائل حکومت موسولینی بود نوشته شد که درآن اساسا اسم مجازات وجود ندارد ودر آن برای تمام جرائم اقدامات‌دیگری بنام «اقدامات دفاع اجتماعی» پیش بینی شده است .

ولی امروزه علمای حقوق جزا و مقننین وقضات همگی پذیرفته و قبول کرده اند که مجازات بایددر قوانین جزائی بعنوان یك حربه موثری علیه مجرمین باقی باشدولی با اقدامات تامینی تکمیل گردد و امروزه اقدامات تامینی در قوانین جزائی بسیاری از ممالك همراه مجازات وبعنوان مکمل آن دیده میشود .

اقدامات تامینی چیست ؟

امروزه طرفداران‌مکتب سوم‌همگی قبول دارند که مجازات باید درمورد مجرمین عادی واتفاقی بعنوان‌بهترین حربه موثر بکار رود ولی در مورد مجرمین غیر مسئول ونیمه مسئول یا مجرمین معتاد ویا مجرمین‌کودك یا مجرمین غیر قابل علاج باید متوسل باصلاح ـتعلیم و تربیت ـ معالجه گردید واین اقدامات را اصطلاحا اقدامات تامینی‌میگویند.

پس اقدامات تامینی عبارتند از اقداماتی که در قانون پیش بینی شده واز طرف دادگاه برای دفاع جامعه در مقابل خطر مجرمین بعد از ارتکاب جرم در صورتیکه آنجرم مبین حالت خطرناك باشد ،علیه‌مجرم اتخاذ میگردد .

حالت خطرناك اجتماعی اینستکه قاضی تشخیص دهد مجرم درحالتی قرار دارد که مجازات در وی بطور مطلق یا نسبی بدون اثر است و احتمال میرود که بعد ازخاتمه مجازات مجددا مرتکب جرم شود وبنابراین باید متوسل باقدامات تربیتی یا اصلاحی یا معالجه گردید پس اساس اقدامات تامینی روی حالت خطرناك قرار دارد واگرقاضی تشخیص داد که مجازات موثراست وحالت خطرناك در مجرم وجودندارد وبیم آن نمیرود که بعد از خاتمه زندان مجددا مرتکب جرم شود تردیدی نیست که در اینصورت حکم بمجازات خواهد داد و همین حالت خطرناك است که فرق‌اساسی مجازات واقدام تامینی را تشکیل میدهد زیرا مجازات صرفا درقبال ارتکاب جرم تعیین میشود ولی‌اقدام تامینی براثر وجود حالت خطرناك فرقهای دیگری البته بین مجازات‌و اقدام تامینی وجود دارد که من در مقام شمردن آنها نیستم ولی‌آقایان ملاحظه میفرمائید که در اینجا صحبت از یك رفورم واصلاح عمیق حقوق جزائی است و میتوان‌گفت حقوق جزائی با پیدایش اقدامات تامینی حتی موقعیت و وضعش عوض میشود ـبعد از آنکه مدتها حقوق جزا واقعا یك علم استدلالی وظاهرا حقوقی بود کم کم محلش عوض‌شده ودر ردیف علوم تجربی قرارمیگیرد.

امروزه حقوق جزا برای اینکه‌بهتر با مجرمین مبارزه نماید اساس و بنای آن برروی تجربیات حاصله‌از معرفت الروح ـمعرفت الانسان ـ علم‌الاجتماع وآمار طب قانونی و بسیاری دیگر از علوم قرار گرفته است .

در حقوق جزای امروزه مسائل حقوقی که باید حل شود کمتر یافت میشود بلکه تعیین میزان مجازات یا اقدام تامینی است که مشکل عمده قاضی جزائی را تشکیل‌میدهد وبدین‌ترتیب میتوان گفت امروزه حقوق جزا نسبت بتمام رشته های علم حقوق کمتر حقوقی است .

وبهمین جهت است که میگویند برای قضاوت در امور جزائی‌قضات متخصصی بکار می‌آیند که مطلع برتمام علوم وابسته بحقوق جزاباشند

توسعه جرائم وعلت آن

۳ـدلیل سومی که برای لزوم تخصص قاضی جزائی اقامه میشود توسعه جرائم چه از لحاظ کمیت و چه بلحاظ کیفیت است توسعه وسائل حمل ونقل وازدیاد مراودات وارتباطات باعث شده است که‌بر تعداد جرائم افزوده شده و بعلاوه مجرمین بتوانند به آسانی از مملکتی که در آن مرتکب جرم شده اند فرار کرده بکشور دیگری بروند واز طرف دیگر توسعه علوم وتکمیل آن در تمام رشته هاموجب شده است که در ارتکاب جرائم از وسائل علمی جدید اعماز میکانیکی وفیزیکی وشیمیائی وغیره استفاده بعمل آید .برای مثال همین جرم آسیدپاشی یا کانگستریسم که‌لوایح آنرا اینجانب اخیرا تقدیم مجلس سنانمودم اسم میبرم ویا اقسام‌جرائم مختلفه مالی که در این اواخر هم‌از لحاظ کیفیت وهم از جهت کمیت زیاد شده .مستنطق امروزه یادادرس محکمه باید اطلاعات کافی در این رشته از علوم داشته باشد .بنا بر دلائلی که گفته شد مسلم گردید که امروزه برای قضاوت در امور جزائی قضات متخصص لازم است. حال باید دید این قضات متخصص را از کجا باید آورد و یا چطور قضات را متخصص نمود .این مطلب درسال ۱۹۳۵ در کنگره بین‌المللی حقوق جزاوزندانها در برلن که از طرف دولت ایران جناب آقای‌دکتر متین دفتری در آن کنگره‌نمایندگی داشتند رسما در دستور کنگره‌قرار گرفت وبعد از مذاکرات‌زیادی که بعمل آمد برای اولین دفعه دریك مجمع بین‌المللی رای بلزوم تخصص قاضی جزائی وانفکاك شغل قضاوت جزائی‌ازقضاوت‌حقوقی‌داده‌شده‌وبعلاوه توصیه گردید که قضات جزائی باید تدریجا زندانها وسایرموسسات جزائی کشور خودرا مورد بازدید قرار داده وحتی بعضی از مطالعات آنها باید در خود زندانها بعمل‌آید. موضوع مجددا در سال ۱۹۳۸ در کنگره «کریمی نولوژی» رم که‌من در آن شرکت داشتم مورد بحث واقع شد ونظریه بشرح زیر اتخاذ گردید .

۱ـکنگره معتقد است که قاضی جزائی باید در مبارزه‌با جرائم ازراه «شخصی کردن طرز عمل خود» شرکت جوید واین امر باید در مراحل مختلفه تحقیق ـحکم ـاجرا وحتی مرحله بعد از اجرای حکم نیز بعمل آید .

۲ـبرای تصدی مقامات فوق یعنی قاضی تحقیق وقاضی محکمه‌وقاضی اجرا هرکس باید مقدمات علمی و عملی آنرا قبلا فراهم کرده باشد. این تهیه مقدمات از تحصیلات در دانشکده شروع‌شده ودر موسسات مختلفه جرم شناسی باید تکمیل شود .

ولی چیزیکه تخصص قاضی جزائی را در بیشتر ممالك مشکل کرده است کمبود قاضی متخصص‌است.

توضیح مطلب آنکه‌در بعضی‌ممالك مثل ایران امروز قضات با وجود قاعده رولمان بعضی اوقات‌بکار های حقوقی رسیدگی کرده وبازه مواقع دیگر بکار های جزائی واین قاعده رولمان هر چند مدتی است در مملکت ما عملا ترك شده است‌ولی بلحاظ منافع عمده که در بردارد قضات را از اینکه مدتهای مدیددر کرسی یك محکمه معین بمانند و در معرض اتهامات گوناگون قرار گیرند خلاصی می‌بخشد در بعضی از ممالك اجباری است وبالنتیجه قاضی که یکسال در محکمه‌حقوق کارکرده ممکن است سال بعد در شعبه جزائی آن محکمه مجبور بکار شود .

در ایران راست است که بعلت فرق قاضی حقوقی و قاضی جزائی اختیاری بودن رولمان اینعمل چندیست ترك گردیده ولی‌این اصل که قاضی حقوقی در کار های‌جزائی دخالت نماید بشدت امروزه مورد عمل است .آقایان میدانند مطابق تشکیلات فعلی بعلت نداشتن قاضی اغلب دادگاههای بخش هم بکارهای جزائی رسیدگی مینمایند وهم‌بکار های‌حقوقی وبعلاوه در بسیاری نقاط وظیفه بازپرس را هم انجام میدهند.

همچنین محکمه جنحه در شهرستان ها در یکروز هم بکار های جزائی رسیدگی مینماید وهم بکار های حقوقی واین امر بکلی مخالف‌قاعده تخصص‌قضات است قاضی حقوقی باید فقط وفقط بدلائل موجوده در پرونده کار نظر داشته و هیچ‌توجهی بشخصیت اصحاب دعوی نداشته باشد وحال آنکه قاضی جزائی بر عکس باید هر چه بیشتر شخصیت متهم را بشناسد تا بتواند مجازات یا اقدامات تامینی متناسب برای‌او اتخاذ نمایدوآقایان‌ملاحظه‌میفرمائید که این دو روحیه بکلی با هم‌متفاوت است وتوقع آن از شخص واحد توقعی است بکلی غلط و بیجا .

نتیجه این میشود که قاضی جزائی هم مثل قاضی حقوقی قطع نظر از شخصیت متهم تصمیمی میگیرد و این تصمیم غالبا اثری در اصلاح مجرم ندارد وتمام زحماتیکه کشیده شده ومخارجی که دولت متحمل شده است بهدر میرود .

در بعضی ممالك امروزه اصل تفکیك قضاوت حقوقی از قضاوت جزائی عملا پذیرفته شده و نتایج درخشانی از آن بدست آمده است.

در ایران غیر عملی است

در ایران با اینکه من شخصا نهایت عقیده را باین انفکاك دارم ولی هرچه فکر میکنم امروز غیر عملی است مگر آنکه خود آقایان قضات مخصوصادر شعب استیناف وتمیز عملا خودشان این تفکیك را بپذیرند کما اینکه تا حدی هم‌همین طور است شاید انشاءاله در آینده وزارت دادگستری ممکنات بیشتری داشته و بتواند باین فکر عالی جامه عمل بپوشاند .

اما غیر از انفکاك قضاوت حقوقی از قضاوت جزائی موضوع تحصیل و مطالعه در علوم مربوط بحقوق جزا از قبیل جرم شناسی و علم زندانها وطب قانونی وغیره نیز اثر مهمی در مبارزه با جرائم دارد و امروزه خوشبختانه مادر تهران در خود دانشکده حقوق دارای موسسه جرم شناسی هستیم این موسسه در حدود دهسال است که بوجود آمده ودارای برنامه نسبتا کاملی میباشد دروسی که‌در آنجا تدریس میشود عبارتند از : حقوق جزای عمومی و خصوصی .. روانشناسی پلیس جنائی . کشف علمی جرائم .طب قانونی وطب روحی‌علوم مربوط بزندانها .تن پیمائی‌وانگشت نگاری .سیاست کیفری وآمار .

ولی متاسفانه تا آنجا که من‌اطلاع دارم برنامه های عملی این موسسه بسیار کم است وامید میرود‌بتدریج در اینقسمت نیز کامل شود .

در ایتالیا از سال ۱۹۳۷ موسسه‌بنام

بقیه درصفحه سیزدهم

خبرنگاران ما

از شهرستانها اطلاع میدهند

در دیك شیر افتاد و جان سپرد

نصیر میزانی یکی از فروشندگان لبنیات در شاهرود که به بیماری حمله و غش مبتلا بود هنگامیکه در یك دیگ بزرگ مقدار زیادی شیر ریخته و آنرا گرم میکرد ناگهان بحمله دچار شد و در دیگ شیر داغ افتاد و جان سپرد .

زنی در جنگل سه‌قلوزائید

سه‌قلوه‌ها که دو دختر و یك پسر میباشند سلامت‌هستند

پدر و مادر سه‌قلوها با نوزادان جدید صاحب ده فرزند شدند

طبق گزارش خبرنگار ما از سیاهگل دو روز قبل بانوبی‌بی‌دخت همسر مشهدی نظر یکی از افراد بی بضاعت سیاهگل که حامله بود سه قلو زائیده وهم اکنون نوزادان مزبور که دودختر ویك پسر میباشند بامادرشان در کمال سلامت بسر میبرند .

این زن و شوهر که علاوه بر این کودکان سه قلو دارای هفت کودك بزرك و کوچك دیگر میباشند از لحاظ مادی سخت در مضیقه بسر میبرند ومشهدی نظر باشغل گاوداری هزینه زندگی افراد عائله بزرك خودرا بسختی تامین مینماید محل سکونت این خانواده اگر بتوان اسمش را خانه گذاشت در میان جنگل واقع‌گردیده وخانواده مشهدی نظر از اغلب‌وسائل زندگی محروم میباشند هم اکنون با اضافه شدن این سه کودك نوزاد بعائله خانواده تامین هزینه زندگی آنان سخت مشگل شده و انتظار میرود موسسات خیریه ونیکو کاران از کمك باین خانواده که واقعا مستحق‌کمك میباشند دریغ نورزند .تاکنون سه‌قلوهای مزبور نامگذاری نشده‌اند .

کمیابی گوشت

خبر نگار ما از گنبد کاوس می نویسد براثر سرمای شدید در چراگاههای «گلیداغ» و «مراوه‌تپه» واقع در حوالی گنبد کاوس بیش از هفتاد درصد احشام‌دامداران‌این منطقه تلف شد البته عده‌ای معتقدند شیوع یك نوع بیماری دامی در بین احشام درتلف کردن آنها بی تاثیر نبوده‌است بهرحال هم‌اکنون گوشت دراین‌منطقه‌کمیاب گردیده واهالی درمضیقه قرار گرفته‌اند.

مانور ناوگان ایران درخلیج فارس

ناوهای مزبور یکشبانه‌روز دربندر بوشهر توقف‌کردند

بنابگزارش خبرنگار ما دربنادر جنوب سه روزقبل ناوهای پیران، هنگام، کیوان وپلنك به آبهای بندر بوشهر واردگردیده و سپس بصوب جزیره خارك عزیمت نمودند .

ناوهای مزبور پس ازاینکه درآبهای اطراف جزیره خارك بمانور پرداختند به لنگرگاه بندر بوشهر بازگشتندومدت یك شبانه روزدراین لنگرگاه لنگرانداختند .

ناوهای پیران، هنگام، کیوان وپلنك پس ازانجام مانور ویکشبانه روزتوقف درلنگرگاه بندر بوشهراین لنگرگاه را ترك کردند .

خبرنگار رضائیه — از : فاخری

اسفالت بی دوام ...

اوائل سال جاری که اسفالت قسمتی از خیابانهای شهرستان‌رضائیه از طرف سازمان برنامه بیك شرکت پیمانکار واگذار گردید اهالی بخود نوید میدادند که در آینده‌ای نزدیك وضع خیابانهای شهر سر وصورتی بخود گیرد مردم انتظار داشتند باهزینه‌ای که مصرف میشود و وقتی که تلف میگردد لااقل‌آن مقدار از خیابانها که اسفالت میشود بطرزمطلوبی اسفالتکاری آن انجام گیرد ولی اینموضوع برای مردم رضائیه آرزوئی‌بیش نبود ونتیجه حاصله از این اسفالتکاری کاملا برخلاف انتظار اهالی بود زیراهنوز مدت کوتاهی از اسفالت خیابانها نگذشته بود که وضع‌خیابانهای شهر باکنده شدن اسفالت بصورتی زننده‌تر از سابق در آمد وشهرداری اعلام نمود که خرا بشدن اسفالت خیابانها براثر عدم توجه پیمانکار بوده‌و جریان تحت تعقیب قرار گرفته است ما نمیدانیم ازتعقیب‌این جریان چه نتیجه‌ای حاصل میگردد ودر آینده اسفالت خیابانها بچه صورت درمی‌آید ولی آنچه میدانیم این استکه اگر اسفالت خیابانهای سایرشهرستانها لااقل یکسال دوام داشت دوام اسفالت خیابانهای رضائیه بیش از یکی دوماه نبود .

زلزله درفریدون

از فریدن داران خبرنگار ماگزارش میدهد عصر روز گذشته زلزله‌خفیفی درفریدن داران رخ دادو موجبات نگرانی اهالی را فراهم آورد گرچه خوشبختانه این زلزله هیچگونه خسارات جانی ومالی نداشت ولی همچنانکه گفته شد موجب وحشت عمومی گردید .

قربانی امواج دریا

سه‌نفر صیاد بعلت طوفان دریا بکام امواج فرورفتند

دریا طوفانی بود وامواج کف‌آلود غرش‌کنان برروی‌هم می‌غلطیدند درساحل دریا بجز سه نفر صیاد که‌بقصدماهی میخواستند بدریا بروند هیچکس دیده نمیشد.

صیادان مزبور میدانستند که‌بارفتن بدریا دراین هوای طوفانی خودرا بکام مرك میاندازند ولی چاره‌ای نداشتند زیرا شغل آنها این بوده وازاین راه میبایستی مخارج خودراتامین کنند.

احمد علی ساکن «کلویر» ازتوابع بندر پهلوی که‌بادونفر صیاد دیگر میخواستند بدریا روند درنظر داشتند باصیدماهی وفروش آن دربازار سورسات خودرا براه‌اندازند. دریا همچنان میغرید وقربانی می‌طلبید سه‌نفر صیاد مزبور پاروزنان ازساحل دورشدند ودرمیان آبهای خروشان بصیدماهی می‌پرداختند ولی ساعتی نگذشته بود که‌قایق کوچك‌آنان بازیچه امواج متلاطم دریاگردید وباضربه یك موج کوه‌پیکر واژگون شد. ساحل نشینان بندر پهلوی بکمك این‌صیادان مغروق‌شتافتند وموفق شدند دونفراز آنانرا درحال بیهوشی نجات دهند. ولی احمدعلی درکام‌امواج فرورفته بود وتاکنون نیزاثری ازجنازه وی بدست نیامده است.

راننده ناشی

ازکرمان خبرنگار ما گزارش میدهد غلامحسین سرویدنی یکی ازجوانان بیکار رفسنجان بدون داشتن گواهینامه رانندگی پشت فرمان تراکتور نشست وبراثر ناشیگری آنرا واژگون کرد. با واژگون شدن تراکتور یکی‌از کشاورزان که‌در کنار آن‌مشغول کاربود درزیر تنه تراکتور ماندو جانسپرد وجنازه مقتول دفن شد و غلامحسین به‌هفت‌ماه زندان محکوم گردید.

کشیك پزشگان و داروخانه‌ها در شهرستانها ۱۵ اسفند

اراك ـ آقای دکتر لواسانی ، داروخانه جاوید
اردبیل ـ آقای دکتر علوی ، داروخانه نوین
بروجرد ـ آقای دکتر بهمن‌یار ، داروخانه ایران
بهبهان ـ آقای دکترپایدار ، داروخانه دکتر سعادت
خرمشهر ـ آقای دکتر یزدی ، داروخانه هاشمی
رضائیه ـ آقای دکتر گرمان ، داروخانه رازی
کاشان ـ آقای دکتر مدیحی ، داروخانه اعتماد
مراغه ـ بانو دکترس خاچاطوریان ، داروخانه هاتف
ملایر ـ آقای دکتر بوترابی ، داروخانه ملی
مهاباد ـ آقای دکتر پناهشاهی ، داروخانه شفا
یزد ـ آقای دکتر علومی ، داروخانه سیحون

عشایر فارس خانه بدوشی را رها کرده‌اند

یکی‌از سران عشایر قریهٔ نمونه‌ای بوجود آورده‌است

آقای گرگین پور

ازشیراز خبرنگار ماگزارش میدهد اخیرا که‌آقای دکتر اهری مدیر کل بانك کشاورزی باتفاق هیئتی جهت بازدید ازوضع کشاورزی فارس‌وتاسیس صندوق تعاون روستائی بشیراز وارد شد ازوضع کشاورزی مناطق عشایری نیز بازدید بعمل آورد.

یکی ازقراء عشایری که‌مورد بازدیدقرارگرفت‌قریه«زنجیران» بودکه مالك آن آقای گرگین‌پور قشقائی خانه بدوشی‌را رها کرده وبابستگان خود به‌آبادکردن این‌قریه وسکونت درآن همت گمارده بود دراین قریه تاکنون فعالیتهای کشاورزی قابل ملاحظه‌ای انجام گردیده وعلاوه برایجاد مزارع بزرك ،صدهاهکتار جنگل مصنوعی نیز ایجاد شده بود.خانه‌های مدرن ،گرمابه‌دوش، آب‌لوله‌کشی، دبستان شش کلاسه پسرانه ودخترانه، درمانگاه وکارخانه برق از تاسیساتی بود که‌دراین قریه‌بنظر میرسید.

این عملیات عمرانی وکشاورزی مورد توجه قرارگرفت‌ومدیرکل‌بانك کشاورزی به‌آقای گرگین‌پور وکشاورزان قریه وعده همه‌گونه مساعدت داد .

خودکشی درخانه خدا

بعلت نامعلومی باطناب خودرا درمسجد بدار آویخت

عصردوروز قبل افرادی‌که برای‌ادای‌فریضه وارد مسجد «جان محمد» واقع درقریه «وایکان» ازتوابع شبستر تبریز شدند مشاهده کردند در داخل شبستان مسجد جنازه جوانی بدار آویخته است بامشاهده این وضع جریان را به مقامات انتظامی اطلاع دادند وطی تحقیقاتی‌که بوسیله مامورین مربوطه بعمل آمد معلوم گردید مشارالیه «آقابالا» فرزند محمود یکی از اهالی قریه «وایکان» میباشدکه بعلت نامعلومی باطناب خودرا بدار آویخته و باین ترتیب خودکشی کرده است .

جنازه آقابالا پس ازانجام تشریفات قانونی مدفون گردید وفعلا برای کشف علت خودکشی وی فعالیت میشود .

انتصابات در شهرستانها

بروجن ـ آقای دکتر حکیمی پزشك بیمارستان
لنگرود ـ آقای سید جواد گیلانی دادرس علی‌البدل دادگاه
بوشهر ـ آقای دکتر مسیح دانشی رئیس بهداری بنادر جنوب
خرمشهر ـ آقای یاسینی معاون فرمانداری

ریزش برف

بطوریکه خبر نگار ماازکرمانشاه اطلاع میدهد پس‌از پانزده روزسرما وریزش برف متناوب درکرمانشاه مجددا ریزش برف وکولاك بشدت در این منطقه شروع گردیده وهم اکنون نیز همچنان ادامه دارد .

با وجود ریزش برفهای سنگین براثر اقدامات مامورین تلفن ارتباط تلفنی بین کرمانشاه ،همدان،سنندج وخسروی‌وهمچنین‌ارتباط‌تلفن‌شهری بر قرار میباشد .

با انفجار مقدار زیادی مادهٔ منفجره

جاده تهران ـ چالوس باز شد

چالوس

باریزش اولین برف سنگین جاده تهران ـ چالوس درمحل گردنه کندوان مسدود گردید و پس از چندروز ریزش بهمن عظیمی که منجر . غلطانیدن یك اتوبوس ودوکامیون بقعر دره گردید این جاده را مسدود ترساخت ازهمان‌هنگام برای بازکردن جاده تهران‌ـ چالوس فعالیت آغازشد واین فعالیت ها همچنان ادامه داشت هنوز فعالیت برای بازکردن جاده مزبور به نتیجه نرسیده بودکه چندروز قبل درنزدیکی مرزن آباد درمحلی‌بنام نهار خوران کوه عظیمی ریزش کرد وعلاوه بروجود برف وبهمن براثرریزش کوه نیزجاده تهران‌ـ چالوس مسدودترگردید سرانجام پس از کوشش وفعالیت زیاد باانفجار ماده منفجره «پی،ام،تی» روز گذشته جاده بازشدو عبورومرور برقرار گردید .

یك زن شیردل

نیمه‌شب با چوبدستی خود سارقین مسلح‌را مجبوربفرارکرد

دونفرسارق برای‌سرقت احشام اهالی قریه قاسم‌آباد واقع در۱۸ کیلومتری زابل به‌آن‌قریه‌واردشدند وهنگامیکه‌میخواستند احشام یکی‌از اهالی بنام«دادی» رابسرقت برند بانو «لیله» همسر دادی ازخواب بیدار شده وباچوبدستی بمقابله باسارقین برخاست .بانوی مزبور آنچنان باچوبدستی خودازتهاجم سارقین جلوگیری نمود که‌سارقین ناچار بفرار شدند ولی هنگام فرار با تفنك گلوله‌ای بطرف وی شلیك کرده وبانو لیله‌را بسختی مجروح نمودند باشنیدن صدای شلیك گلوله عده‌ای ازاهالی قریه قاسم‌آباد ومامورین ژاندارمری سررسیدند ومجروح رابرای معالجه به‌بهداری اعزام داشتند .سارقین شبانه نیز بنام جمعه وگل‌محمد پس‌از چندساعت بوسیله مامورین دستگیر گردیدند وتحت تعقیب قرار گرفتند.

بایکضربه محکم زنجیر

چشم کشاورزی را کورکرد وبزندان افتاد

محمد سلطانی یکی‌از کشاورزان زرند کرمان در کنار مزرعهٔ خود ایستاده بود ودر حالی‌که چپقی چاق !کرده‌بود درفکر بیش وکم محصول دسترنج خود فرورفته بود .ناگهان متورجه‌شد دونفراز کشاورزان دیگر بعلت نامعلومی بنزاع وزدوخورد برخاسته‌اند وبایکدیگر دست بگریبان شده‌اند محمد چپق خودرا بزمین گذاشت وزنجیر سنگین وکلفتی راکه‌درجیب داشت‌بیرون آورد وبکمك یکی‌از کشاورزان مزبور شتافت محمد بایك ضربه زنجیر چشم کشاورز دیگررا کورکرد وپس‌ازپایان نزاع‌بازگشت تاچپق‌دیگری چاق !کند وخستگی این زدوخورد را باکشیدن چپق رفع‌نماید ولی مامورین انتظامی سررسیده محمدرا دستگیر وبزندان انداختند تاپس از شش ماه زندان دیگر هوس زنجیر کشی !؟نکند .

خلاصه اخبار آذربایجان

تبریز ـ ازطرف اداره عمران آذربایجان غربی‌برای ایجاد چندجاده شوسه بین بخشها و قراء تابعه این‌استان‌اقدام میشود .

مراغه ـ تاسیس شعبه بانك رهنی درمراغه برای رفع مشگل مسکن دراین شهرستان ضروریست .

نقده ـ وزارت فرهنك برای تاسیس آموزشگاه حرفه‌ای درشهرستان نقده اعتباری بمبلغ دویست هزار ریال تصویب کرده‌است .

رضائیه ـ آقایان موسی جهانگیری ، نقی منوچهری ، دکتر گرمان ، معصوم بهروزی ، دکتر اسد منوچهری وابراهیم فتاحیان بسمت هیئت رئیسه جدید کانون شکار رضائیه انتخاب شدند .

آستارا ـ ازمغازه آقای قربانی یکی ازاهالی قریه «پالاسی» آستارا معادل سی‌هزار ریال اجناس مختلف بسرقت رفت .

بازدید ازکلاسهای مبارزه با بیسوادی

پیشرفت تحصیلی دانش‌آموزان مورد توجه قرارگرفت

ازاراك خبرنگار ما گزارش میدهد چندروزقبل آقایان محمدی فرماندار، ومرتضوی رئیس فرهنك اراك باتفاق آقای شوقی سر پرست کلاسهای اکابر این منطقه کلیه کلاسهای مبارزه بابیسوادی این منطقه را مورد بازدید قراردادند .

دراین بازدید ازاغلب دانش آموزان کوچك وبزرك که درکلاسهای مزبور شرکت‌کرده بودند راجع‌به دروس مربوطه سئوالاتی شدوپیشرفت وضع تحصیلی آنان مورد توجه قرارگرفت .

درعکس بالا آقایان فرماندارو رئیس فرهنك دریکی ازکلاس های مبارزه بابیسوادی هنگام سئوال درسی ازیکی از دانش آموزان خردسال دیده میشود .

چندخبرخلاصه ازشهرستانها

سارقین گاو دستگیر گردیدند

کلاچای ـ چند شب قبل یك‌راس گاو سیدرضاغیاثی‌ساکن قریه‌لیمانجرب از توابع کلاچای بسرقت رفت وبااقدامات مامورین ژاندارمری میرغنی و محمود سارقین گاو دستگیر شدند .

بازگشت رئیس دادگاه استان

سنندج ـ آقای هادی رئیس زاده رئیس دادگاه استان که‌برای تکمیل کادر قضائی دادگاه استان بتهران عزیمت کرده‌بود پس‌از تکمیل کادر قضائی دادگاه بسنندج بازگشت .

درانتظار دریافت وام

رضوانده ـ عده‌ای از کشاورزان رضوانده که محصول کشاورزی آنان آفت دیده و موفق‌بدریافت وام‌نشده‌اند درانتظار دریافت وام میباشند

افتتاح کلاس بهداشتی

سبزوار ـ چندروز قبل کلاس بهداشتی مربیان سازمان جوانان‌شیرو‌ـ خورشید سرخ سبزوار درمحل جمعیت شیروخورشید سرخ این شهرافتتاح شد .

دستگیری سارقین دوچرخه

بهشهر ـ چندروز قبل دونفر بنام حبیب‌الله فضلی واکبر مرادی باتهام سرقت چند دستگاه دوچرخه بوسیله مامورین شهربانی بهشهر دستگیر شدند .

تنظیم بودجه سال آینده

فیروزکوه ـ آقایان مهاجری رئیس و قربانی مدیر اداری فرهنك دماوند برای تنظیم بودجه سال آینده اداره فرهنك فیروزکوه باینمنطقه واردشدند.

نزاع مدیر دفتر و راننده

فیروزآباد ـ چند روز قبل بین مدیر دفتر وراننده دادگاه فیروزآباد بعلت اختلافات شخصی نزاعی رویداد . جریان براثر شکایت راننده تحت تعقیب قرار گرفت .

ورود حوزه سیار نظام وظیفه

پهلویدژ ـ حوزه سیار نظام‌وظیفه بسرپرستی آقای سرهنك تمیزی به پهلویدژ وارد شد و مشغول رسیدگی بوضع مشمولین این منطقه گردید .

بهبود وضع دادگاه

برازجان ـ براثر مساعی آقای نمازی رئیس دادگاه برازجان وضع این دادگاه ازلحاظ رسیدگی بپرونده های قضائی بطور قابل توجهی بهبود یافته‌است .

ایجاد دو کارگاه زیلوبافی در زندان

مشهد ـ درجلسه اخیر انجمن حمایت زندانیان مشهد تصمیم گرفته شد در زندان این شهرستان دو کارگاه زیلوبافی برای استفاده زندانیان ایجاد گردد .

جلسهٔ هفتگی کمکهای اولیه

برازجان ـ جلسه هفتگی تعلیم کمکهای اولیه سازمان جوانان شیرو‌ـ خورشید برازجان تشکیل شد ودر زمینه کمکهای اولیه بهداشتی مذاکراتی انجام گرفت .

دشتستان سرد شده

نائین ـ چندروز است که هوای دشتستان فوق‌العاده سرد شده‌است وهرروزبرشدت‌برودت هواافزوده میشود . این‌سرما درنائین‌وحومه‌کمترسابقه داشته است .

مراجعت رئیس دادگستری

مشهد ـ آقای فقیه زاده رئیس دادگستری استان نهم که‌اخیرا برای شرکت در کنفرانس قضائی کشور بطهران عزیمت کرده بود چندروز قبل بمشهد مراجعت نمود .

گوشت کمیاب است

سده اصفهان ـ چون قصابهای سده اصفهان گوشت را برای فروش باصفهان حمل میکنند بهمین جهت اخیرا دراین شهر گوشت کمیاب شده و اهالی ازلحاظ تهیه گوشت مصرفی سخت درمضیقه قرار گرفته‌اند .

اعتبار مستمندان بانظارت فرمانداری مصرف‌میشود

نهاوند در کمیسیونیکه جهت رسیدگی بامور بهداشتی و مطالبات بهداری بابت ده در صد سهم بهداری از عوارض شهرداری تشکیل گردید قرار شد یکصد و چهل هزار ریال اعتبار کمك بمستمندان به بهداری پرداخت گردد تا با نظارت فرمانداری مصرف شود .

افزایش سرقتهای شبانه

مشهد مدتها است سرقتهای شبانه در شهرستان مشهد افزایش یافته‌و شبی نمیگذرد که یکی یا چند مغازه یا خانه اهالی مورد دستبرد قرار نگیرد چند شب قبل مجددا چند مغازه در خیابان تهران مورد دستبرد واقع گردید و تا کنون سارقین دستگیر نشده‌اند .

محکوم شدند

خبرنگار ما از اصفهان مینویسد چند روز قبل شش نفر از اهالی سده اصفهان بنام رحیم ، احمد ، غلام ،براتعلی ، علی و محمودباتهام قتل قدمعلی نامی در دادگاه جنائی استان دهم محاکمه شدند . طبق رای صادره از طرف دادگاه رحیم ضارت اصلی بده سال حبس‌مجرد و پنج نفر دیگر هر یك بسه الی شش ماه زندان محکوم گردیدند .

گوساله عجیب‌الخلقه

در خانه حسن عبداللهی یکی از دامداران مورچه خورت اصفهان گوسالهٔ عجیب‌الخلقه‌ای بدنیا آمد که فاقد دست و پا بود سرتاسربدن گوساله مزبور ازموهای بلند پوشیده شده بود ودم‌آن کوتاه و صورت‌این‌گوساله شبیه صورت میمون بنظر میرسید این حیوان‌عجیب‌الخلقه پس از چند ساعت زنده بودن جانسپرد و طی مدتی که زنده بود عده زیادی از اهالی بتماشای آن آمدندگزارش بالا را خبرنگار ما از مورچه خورت اصفهان اطلاع داده است .

بازرسان شاهنشاهی وارد گرگان شدند

طبق گزارش خبرنگار ما از گرگان دو روز قبل هیئت بازرسی شاهنشاهی بسرپرستی تیمسار سرلشگر علوی مقدم‌در میان استقبال عده زیادی از روسای دوایر دولتی ومحترمین شهر بگرگان وارد شدند هیئت مزبور در ساختمان شیرو خورشید این‌شهرستان اقامت نمود وقرار است بشکایات واحتیاجات اهالی رسیدگی نمایند .

عروس‌فراری درمشهد

فعلا پدر عروس وهمچنین پدر داماد دربازداشت بسرمیبرند

قبلا اطلاع داده شد ستاریکی از جوانان قریه «دورزان» ازتوابع بخش نوبران ساوه‌باوجود مخالفت عموی خود عباسعلی دختروی زرین تاج را باپشتیبانی پدرخود ربود وبطرف نامعلومی‌متواری گردید .

اینك خبرنگار ماز ساوه گزارش میدهدعباسعلی پدرپیرزرین تاج پس ازاینکه مدتها برای پیداکردن دخترخود سرگردان شهرها بود هنگامیکه از جستجو های خود نتیجه نگرفت بقریه دورزان بازگشت و درآنجا متوجه شدکه ستار دخترش زرین تاج رادرتهران بعقد ازدواج خود درآورده وبرای گذرانیدن ماه عسل ویرا بمشهد برده است چون ازابتدای امر، عباسعلی بااین ازدواج مخالف بود وازدواج ستار و دختر عمویش باکمك اروجعلی پدرستار باجبار انجام گرفت باینجهت عباسعلی باشنیدن اینموضوع بشدت عصبانی گردید وبرای زدوخورد بابرادرش اروجعلی آماده شد ولی مامورین ژاندارمری ازانجام این زدوخورد که بیم کشتار دسته جمعی طرفین دعوی میرفت جلوگیری کردند وقبل از وقوع زدوخوردبیست‌نفر ازاطرافیان‌عباسعلی واروجعلی رادستگیر نمودند فعلاپدرعروس وهمچنین پدر داماد نیز بازداشت میباشند .

بازگشت پزشك بیمارستان

ازساوه خبرنگار ماگزارش‌میدهد براثر تقاضاهای مکرر اهالی‌درمورد بازگشت آقای دکتر جلالی‌پزشك بهداری وبیمارستان ابن‌سیناساوه «عکس‌بالا» که‌اخیرا بمشهد منتقل گردیده بود سرانجام چندروز قبل پزشك مزبور برای دومین باربه ساوه وارد شد ومورد استقبال‌اهالی قرار گرفت.

خلاصه اخبار خوزستان

آبادان ـ آقای فولادوند استاندار خوزستان طی مصاحبه‌ای بخبرنگار ما درآبادان گفت : طرز کارفرمانداری و شهرداری آبادان رضایتبخش است .

بهبهان ـ دستگاه رادیو تراپی بهداری بهبهان زیرنظر آقای دکتر «یقوتیل» رئیس بهداری بکار افتاد .

ایذه ـ اداره جنگلبانی شهرستان ایذه بجنگلداری تبدیل شد . ریاست این اداره را آقای پارسا عهده‌دار میباشد

خرم‌آباد ـ بتصمیم هیئت مرکزی جمعیت شیروخورشید لرستان ذغال مصرفی مستمندان اینمنطقه تامین میشود .

آبادان ـ کارگاه درودگری باشگاه آبادان طی مراسمی بوسیله آقای عزیز خونی افتتاح شد .

انجمن‌های همکاری خانه ومدرسه

شیروان ـ ازطرف انجمنهای همکاری خانه و مدرسه آموزشگاههای شیروان ازمحل عوائد نمایشات برای دانش‌آموزان بی‌بضاعت مدارس لباس عیدی تهیه میشود .

نهاوند ـ انتخاب انجمن همکاری خانه ومدرسه دبیرستان دخترانه ظفر نهاوند انجام گردید و آقایان وراهرام ، ذوالفقاری ، یاوری ، حکیمیان، مهران ، رشیدی ، بدیعی ، معتمدی و مرتضوی بعضویت هیئت مدیره‌انجمن انتخاب شدند ضمنا مبلغ ششهزار ریال برای کمك بانجمن همکاری خانه‌و مدرسه دبیرستان مزبور پرداخت شد .

تامین امنیت

طبق گزارش خبر نگار ما از تویسرکان فعالیتهای آقای ستوان منطقی فرمانده‌ژاندارمری‌تویسرکان «عکس بالا» در مورد تامین‌آسایش وامنیت اهالی موجبات خشنودی‌مردم تویسرکان را فراهم آورده است.

ترجمه دکترعلی‌اصغر خبرمزاده — ـ۱۰۱ـ

دکتر ژیواگو

قسمت سیزدهم

روبروی مجسمه‌خانه

ـ روزی که از اسارت برمی‌گشتیم ، خواهرش ، «گلافیرا»ی خیاط ، ریشم را تراشید .

ـ میدانم ، این دوخواهر ، و خواهر بزرگشان ، «آدوتیا» ی کتابدار ، باهم زندگی می‌کنند . آنان خانواده شرافتمند و کارگری را تشکیل میدهند . درمورد لزوم میخواستم از آنان خواهش کنم که‌اگر من و تورا گرفتند ، از کاتیا مواظبت کنند . اما در اینخصوص ، هنوز تصمیمی نگرفته‌ام .

ـ وضع بسیار وخیم است . خدا کند فردا من وتو را نگیرند .

ـ می‌گویند که «سیما» اندکی خل‌وضع است . نمیتوان اورا چون زبی کاملا عادی بحساب آورد . این امر ، نتیجه دانائی زیاد و غرابت‌اش است . اوبی‌اندازه معلومات دارد ، نه آنطورکه روشنفکران دارند بلکه آنطور که‌درمیان مردم عادی دیده میشود . افکار و عقاید شما دونفر بطرزی شگفت آور مانند هم‌است . بادلی آسوده ، تربیت «کاتیا » را باو می‌سپارم .

ـ ۱۷ ـ

«یوری آندریه‌ویچ» دوباره به ایستگاه رفت وبازهم دست خالی برگشت . دوباره بلاتکلیف ماند . «لارا» واو دربرابر آینده دو دل‌بودند . روزمانند پیش از نخستین روزهای برفی ، سرد و تیره بود . آسمان دربالای چهارراه‌ها که بهتر از بالای خیابانهای دراز ، پدیدار بود ، حالت آسمان زمستانی را داشت .

هنگامی که «یوری‌آندریه‌ویچ» نزد «لارا» برگشت ، «سیموشکا» را آنجادید . گفتگوی آنان ، حالت نطق وخطابه‌ای را داشت که مهمان برای صاحبخانه ایراد می‌کند . «یوری‌آندریه‌ویچ» نخواست آنها را ناراحت کند . وازاین گذشته ، میخواست تنها بماند . زنان جوان دراطاق مجاور حرف میزدند . درنیمه بازبود . یك پرده ازبالای چهار چوب درتاکف اطاق آویزان بود . هرکلمه گفتگویشان بگوش میرسید .

ـ من میخواهم خیاطی کنم . «سیموشکا» ، همچنان سخنانت را ادامه بده . سراپا گوشم .

زمانی رشته تاریخ و فلسفه رادر دانشکده خواندم . طرز تفکر شمارا بسیار دوست دارم . گوش دادن بسخنان شما ، بسیار تسکین‌ام میدهد . دراین شبهای اخیر بخاطر هزاران فکر و خیال، کم می‌خوابیم . دراین هنگام که مادچار غم واندوه‌ایم ، وظیفه مادری من‌نسبت به «کاتنکا» اینست که‌آسایش وراحت اورا تامین کنم . باید باخونسردی باو بپردازم .

«باری ، خونسردی از عهده من‌خارج است . چنان غمگین ام که‌نمیدانم خونسردی چیست . خستگی و بیخوابی ، غمناکم می‌کند . اما سخنان شما تسکین‌ام میدهد . دیر یازود برف می‌بارد . در هوای برفی گوش دادن به‌مکالمات طولانی معقول ، بسیار لذت بخش‌است . هنگامی که‌برف میبارد ، اگر از پنجره به‌بیرون بنگرند ، چنین بنظر میرسد که‌کسی از حیاط می‌گذرد وبطرف خانه می‌آید . «سیموشکا» شروع کنید ، بشما گوش میدهم .

ـ آخرین بار ، به‌کجای موضوع رسیده بودیم ؟

«یوری‌آندریه‌ویچ» جواب «لارا» رانشنید . بادقت به‌گفته های «سیما» گوش داد .

ـ کلمات فرهنگ وزمان رامیتوان بکار برد . اما هرکس آنهارا باطرزی کاملا متفاوت و مختلف درك می‌کند . چون معنی آنها گریزان و فراراست ، از آن چشم می‌پوشیم . اصطلاحات دیگری جای آنها می‌گذاریم .

«می‌گویم که‌انسان از دوقسمت ترکیب یافته‌است . از خدا واز کار . بسط وگسترش فکر بشری ازکارهای منفردی که در زمانهای طولانی حاصل شده ، ایجاد می‌گردد .

نسل‌ها آن کار ها راتکمیل کرده وپی‌درپی کاری جایگزین کاری دیگر شده‌است . مصر ، یونان ومعرفت خدا ازنظر پیغمبران تورات ، نمونه های آنست . آخرین نمونه این کارها ، کاریست که هنوز چیزی جای آنرا نگرفته وتمام اموری را که درزمان ما اثری از وحی والهام درآن دیده می‌شود ، درآن بکار رفته است ، وآن مسیحیت میباشد .

«برای اینکه تازگی شگفت‌آور آنرا ، باروشی بسیار ساده وبسیار راحت‌تر از آنچه که پیش ازاین می‌دانستید و به‌آن عادت کرده‌بودید ، برایتان بیان کنم وغرابت وشگفتی آنرانشان دهم ، چند قطعه از متون‌مذهبی را بمقدار اندك و بطور خلاصه انتخاب خواهم کرد .

«قسمت اعظم سرودهای مذهبی ، تصاویر عهد عتیق وعهد جدید رادر کنارهم قرارمیدهد .حوادث عهد کهن ، بوته شعله‌ور ، خروج ازمصر ، افراد جوان درکوره آتش ، اقامت یونس در شکم ماهی، درکنار حوادث عهد جدید قراردارد ، مثلا درکنار مسئله آبستنی باکره ورستاخیز مسیح .

«دراین برابری و تقابل بسیار وتقریبا دائم این حوادث ، کهنگی عهد کهن وتازگی عهد جدیدمانند اختلافشان، باروشنی و وضوح کامل پدیدار و آشکار می‌گردد .

«درتعداد بیشماری از سرود های مذهبی ،آبستنی مریم باکره را با عبور ازدریای سرخ مقایسه میکنند .

در سرود مذهبی چنین آمده است :«پیش‌ازاین ،در دریای ارغوانی تصویر زوجه‌ای که ازدواج را بخود ندیده ،نقش بست»، سرود مذهبی می‌گوید :

«دریاپس از عبور عبرانیان ،غیر قابل عبور شد ،دریا پس‌ازتولد «امانوئل» که پاك وبی‌آلایش مانده بود ، سر سخت و نرم نا شدنی گردید.» اینجا چه نوع حوادثی‌باهم مقایسه شده ودر کنار هم قرار گرفته است ؟ هر دو حادثه خارق عادت‌اند وهر دو یکنوع معجزه تلقی می‌شوند . در این دو عصر مختلف که‌عصراول بدوی وعصردوم پس از امپراطوری روم بود وبسیار تحول‌یافته‌بود، چه‌چیز خارق‌عادت ومعجزه بنظرآمده است ؟

«دریك مورد ،بفرمان موسی ،رهبر ملت وشیخ طایفه ،وبایك ضربت عصای سحرآمیزش ، هر دریا می‌شکافد ،وبر ملتی که عددشان بیشمار وبالغ بر صد هاهزار نفر بود ، راهگذر گشایدو همینکه آخرین نفر می‌گذرد ،دوباره دریا بهم می‌آید و مصریان را که آنها را دنبال می‌کردند ، غرق میکند .منظره ونمایشی است که باروح وطرز تفکر دنیای کهن وفق میدهد :عنصر طبیعت بفرمان جادوگر وساحری گردن می‌گذارد ،مردم کثیری گرد آمده‌اند مانند ارتش رومیان در میان صحرا ، ملت‌است‌باپیشوایش،حوادثی که اتفاق می‌افتدمرئی ومحسوس وقابل‌شنیدن وپرطنین‌است .

«درآن‌سرودمذهبی‌دیگر ،دختری جوان ،ـ مساله‌ایست پیش پا افتاده ،که دنیای کهن‌به‌آن اهمیتی نمیدهد ـ درخفا وپنهانی ،بیخبر از همه ،به کودکی حیات می‌بخشد ،او حیات را بدنیا می‌آورد ،او معجزه حیات را انجام میدهد ،حیات را بوجود می‌آورد ،یعنی همان کسی را که«حیات‌همه» است، مدت زمانی بعد اورا چنین خواهند نامید .

این زایش یك رسوائی وفضیحت است ،نه تنها برای اینکه از دریچهٔ چشم علمای یهود، غیر مشروع است ،بلکه بدینجهت که با قوانین طبیعت مغایرت وتناقض دارد .یك دختر جوان میزاید ، نه‌برای اینکه جزاین کاری دیگر نمی‌تواند بکند ،بلکه بوسیلهٔ معجزه وکرامت ووحی والهام بچه بدنیا می‌آورد .انجیل که غیر عادی را دربرابر عادی وروز های جشن وسرور را در برابر روز های کارقرار میدهد ،علیرغم هرگونه مضیقه و فشاری بر روی همین وحی و الهام می‌خواهد حیات را بنا کند و بسازد .

« در این تغییر و تبدیل چه اهمیت عظیمی وجود دارد ! چگونه این امر بشری خارق‌العاده ،امری که در نظر اعصار کهن بی‌اندازه ناچیز بود، توانست در دیدگان آسمان (زیرا با دیدگان آسمان باید همه اینها را سنجید ،در چهار چوب مقدس احدیت است که همهٔ اینها تکامل می‌یابد) ،ارزش وقدر وقیمتی مساوی با مهاجرت تمام‌افراد یك‌ملت‌بدست‌آورد؟

«چیزی در دنیا بجنب وجوش درآمد.روم نابود شد .قدرت ونیروی کثرت، اجبار والزامی‌که اسلحه تحمیل‌می‌کرد ،زیستن‌همچون یك‌ملت کامل ،مردونابودشد .از آنزمان ببعد رؤساورهبران وملتها، بگذشته تعلق داشتند .

«شخصیت ،خطابه ونطق آزادی ،جانشین آنها شد .زندگی بشری انفرادی به مقام و مرتبه خدارسید ،با محتوی خود ،سراسر جهان را فراگرفت. چنانکه‌جبرئیل در یك سرود مذهبی می‌گوید، «آدم» خواست خدا شود واشتباه کرد ،نتوانست خداشود ،واکنون خدا انسان شد تاآز «آدم» خدائی بسازد «خدا انسان‌شدتا «آدم» راخداکند» .»

«سیما» ادامه داد :

ـ راجع به‌این موضوع چند کلمهٔ دیگر خواهم گفت .حالا ،اجازه بدهید کمی از موضوع منحرف‌شوم .عصر انقلابی ما، برای‌اینکه به امور کارگران‌میپردازد ودرفکر شرایط‌کار وکارگراست ، و از مادران حمایت می‌کند و با نیرو ها و قدرت های سود طلب می‌جنگد ، دورانی فراموش ناشدنی است وفتوحات‌اش همیشگی است.اما درمورد مفهوم زندگی ودرمورد فلسفه خوشبختی که اکنون می‌کوشند آنرا مستقرومتداول کنند ، بزحمت میتوان باورکرد که‌این موضوع‌جدی است،زیرا این مساله‌ایست خنده آور که‌از گذشته باقیمانده‌است. این رجز خوانی هائی که برای رهبران و ملت می‌کنند ممکنست مارا به‌عهد عتیق وبه‌دوره‌قبایل چادر نشین وروسای آنها ، برگرداند ،البته اگرآن نیرورا داشته باشند تابتوانند سیرحیات رابرگردانندوتاریخ‌چندین هزار ساله را بعقب برگردانند .اما خوشبختانه این امر محالست .

«چندکلمه راجع‌به‌مسیح ومریم بگویم . اینرا ازیك دعای هفته‌مقدس که‌گمان می‌کنم دعای سه شنبه یاچهارشنبه مقدس باشد ،بدست آورده‌ام‌نه ازانجیل .«اریسافیدوروونا » ، شما بمن احتیاج ندارید تاهمه اینها رابفهمید . فقط آنچه‌راکه‌قبلا میدانستید بیادتان می‌آورم ،هرگز قصد ندارم شما راموعظه کنم .

«خوب میدانید که‌درزبان اسلاوی کهن کلمه«ستراست » (شهوت وهوی هوس) قبل ازهرچیز مفهوم دردورنج ومصیبت مسیح رابردارد ،«مسیح‌که آزادانه بطرف‌دردورنج گام بر میدارد ». علاوه برآن ،این کلمه مدت زمانی بعددرروسیه مفهوم ومعنی شهوت وهوی وهوس راپیدا کرد.«درحالیکه بزرگواری ومناعت روحم برده وبنده شهوات وهوی وهوس است ، من حیوانی شده‌ام » ،«ازآسمان رانده شده وبالگام زدن به‌شهوات وهوی وهوس خودمان ،می‌کوشیم بآنجا برگردیم »وهم چنین تاآخر .بی‌شك من بسیار فاسد هستم ، دعاهای عید فصح ، که‌این موضوع‌رادربردارند دوست ندارم ،این دعاهاتباهی وفساد حساسیت و زجر بدنی راترویج می کنند و اشاعه میدهند .همیشه چنین حسی می‌کنم که‌این دعاهای خشن وکم‌عمق که‌ازمفاهیم شاعرانه متون‌دیگر مذهبی عاریست ،توسط راهب های چاق و نورانی ، ساخته شده‌است . واین حقیقت چندان‌مورد توجه ما نیست که‌خودآنان طبق این‌قاعده و روش زندگی نکرده‌و دیگران رافریب داده‌اند .کاش‌لااقل طبق‌وجدانشان زندگی کرده بودند . بخودآنان کاری نداریم ،بلکه به‌محتویات این دعاها توجه‌می‌کنیم. این‌نوحه وندبه‌وزاری هابه‌ناتوانی وبیماریهای‌گوناگون بدن‌وباین واقعیت که‌جسم سیروفربه یالاغروگرسنه باشد ،بسیار اهمیت میدهند .این‌موضوع تنفر انگیز است . دراینجا ، چیزی‌متوسط‌وفرعی‌ورکیك‌وپست ومعدوم ، به بلندیای که‌استحقاق آنرا ندارد ،نارواو براغراشته‌شده‌است .

ببخشید ، پیش‌از اینکه بموضوع اصل‌بپردازم ،چنین حاشیه رفتم .الان این کندی ودرنك خودرا جبران می‌کنم .

دنباله سخنرانی وزیر داد گستری

بقیه ازصفحه یازدهم

دانشکده تکمیلی قضات از طرف وزیر عدلیه وقت تاسیس گردید که تحصیل در آن مخصوص قضاتی است که چندین سال سابقه ممارست در امور جزائی دارند واین موسسه وابسته بدانشکده حقوق رم‌میباشد.

به آمار مراجعه کنید .

این بود آقایان اصول نظریات من در مورد نقشی که قضات‌میتوانند **در مبارزه با جرائم‌داشته باشند حاصل آن اینستکه قضات‌متخصص میتوانند کاملا باپدیده جرم مبارزه** نمایند واینکار هم فقط از قضات متخصص ساخته است بعضی‌قضاتی که از نقطه نظر علمی و همچنین عملی آماده مبارزه با جرم‌باشند .

در یك سخنرانی علمی آنهم با وقت کم جا ندارد که من برای شما احصائیه بیاورم و قرائت کنم ولی این امر را بخودتان واگذار میکنم مراجعه بفرمائید بکشورهائی از قبیل ایتالیا وآلمان و بلژیك که در آنها قاعده تخصص قاضی جزائی را پذیرفته باقدامات تامینی عمل کرده اند وملاحظه بفرمائید که در مقابل قوس صعودی جرائم درآمار جزائی از بیست سال پیش باینطرف چگونه وبچه وسائلی در این کشور ها موفق شده اند که جهت صعودی این قوس را عوض کرده وبه آن سیر نزولی بدهند اگر همینطوربود که من عرض کردم و ملاحظه فرمودید که در آنممالك روز بروز از تعداد جرائم ومخصوصا مرتکبین تعدد جرم کاسته میشود و این نیست مگردر نتیجه تخصص قضات جزائی وبکار بستن‌مجازاتها‌واقدامات تامینی متناسب آنوقت شما هم‌بمن کمك کنید وبخاطر مصالح خودتان ومصالح کشورتان وبخاطربشریت در اینراه قدم برداشته واز اینراه دین خودرا بایران عزیز و بجامعه بشریت ادا کنید .

«دانته» ایتالیائی کتابی دارد بنام جهنم ودر آن وصف جهنمی را بخیال مینماید .برسردر این‌جهنم خیالی دانته نوشته شده است **«توکه از این در داخل میشوی از هر امید بگذر»** من امیدوارم‌نتیجه مبارزه آقایان قضات با جرائم این بشود که بعد از این شهربانی بر سردر زندانها و موسسات تامینی بنویسد **«توکه ازاین در واردمیشوی میتوانی اصلاح شده از آن بیرون روی»** در این صورت یعنی وقتیکه شما موفق شدید که مجرمین را اصلاح وتربیت کرده واز آن ها مردان فعال و باشرافتی برای کشور خودبسازید این امر بهترین پاداش زحمات شما بوده وبعلاوه‌دراینصورت است که عدالت جزائی ما هم موثر تر واقع گردیده وهم انسانی تر خواهد بود .

بیانات قبل از دستور

بقیه از صفحه یازدهم

ملی وغرور ملی خواستقلال‌مملکت ورژیم سلطنت راحفظ کرده‌وهمواره پرچم سلطنتی رابرافراشته نگاه داشته است .

درخاتمه من بنام‌یك فرد ازملت‌و بنام‌یك نماینده ملت برای اطلاع دولت شوروی‌که بوسیله مطبوعات‌و رادیوهای خود برعلیه مقدسات ملی ایران تبلیغ میکنداعلام میکنم که ملت ایران باهیچ‌نوع تبلیغات از مقدسات ملی خودکه هزارهاسال است به‌آن خوگرفته دست نخواهد کشید زیراملت ایران خدا پرست است وعزیز ترین چیزاوکه هرگز ازآن دست بردارنیست خدا شاه میهن است .

وزارت‌کشور اداره‌کل امور شهرداریها
شهرداری خرمشهر
آگهی مناقصه

شهرداری خرمشهر ساختمان تکمیل دیوار کشی ونرده کشی باغملی شهرداری را طبق مشخصات موجوده در دایره فنی شهرداری که‌بقرار تقریبی ـ۹۰۰۰۰۰ ریال است‌با شرائط زیر ازطریق مناقصه بمقاطعه واگذار مینماید .

۱ـپیشنهاد دهندگان بایستی دارای سوابق واطلاعات فنی بوده ویا یك نفر نماینده‌که دارای مدارك و معلومات فنی باشد بشهرداری‌معرفی نمایند .

۲ـپیشنهاد دهندگان بایستی قبلا بدایره فنی شهرداری مراجعه دفترچه مشخصات وشرایط فنی وفهرست واحد بهاء ونمونه قرار دادرا با پرداخت مبلغ دویست ریال دریافت ونمونه قرار دادی را که برای اینکار تنظیم خواهد شد ملاحظه وامضاء نمایند.

۳ـپیشنهاد دهندگان بایستی مبلغ ـ۴۵۰۰۰ ریال بعنوان سپرده بصندوق شهرداری ویا بحساب ۱۵۲۹ بانك ملی شعبه خرمشهر تودیع نموده وقبض سپرده یا رسید بانکی را ضمیمه پیشنهاد خود بنمایند ضمنا ضمانت نامه بانکی که‌مدت آن‌کمتراز دوماه نباشدپذیرفته‌میشود.

۴ـپیشنهاد دهندگان بایستی پیشنهاد های خودرا در دوپاکت لاك و مهرشده الف و ب بشرح زیر تنظیم ودر مقابل اخذ رسید بدفترشهرداری تسلیم نمایند در پاکت الف بایستی برك صلاحیت فنی قبض سپرده یا ضمانت نامه بانکی دفترچه مشخصات شرایط همگانی نمونه قرار داد فهرست واحد بهاء که ذیل یکایك آنها گواهی وامضاء شده باشد ضمیمه گردد در پاکت ب برك تعهد و میزان صدی چند اضافه یا تخفیف از فهرست واحد بهاء بطور وضوح وروشن با حروف و رقم‌نوشته ذیل آنرا امضاء نمایند .

۵ـپیشنهاد دهندگان بایستی پیشنهادات خودرا تا آخر وقت‌اداری روز سه شنبه ۳۷ر۱۲ر۲۶ بدفتر شهرداری تسلیم ورسید دریافت‌دارند.

۶ـ پیشنهادات واصله در ساعت ٤ بعد از ظهر همان روز باحضور کمیسیون مربوطه باز وقرائت وحضور پیشنهاد دهندگان در جلسه مناقصه آزاد میباشد .

۷ـپیشنهاداتیکه پاکت الف آن طبق شرائط فوق تکمیل نباشد پاکت ب آن باز نخواهد شد .

۸ـبه پیشنهادات مشروط ومخدوش و مبهم وفاقد سپرده وهمچنین پیشنهاداتیکه دیر تر از موعد مقرر برسد ترتیب اثرداده نخواهد شد .

۹ـمدت انجام کار از تاریخ مبادله قرار داد لغایت سه ماه تمام خواهد بود .

۱۰ـ شهرداری ازلحاظ کمك بـه‌پیمانکار وتسریع درکار مبلغی‌معادل ۱۰٪ کل کار درمقابل اخذ ضمانت نامه بانکی بمدت سه ماه بعنوان پیش پرداخت بمقاطعه کار پرداخت وروبطور مساوی از هر صورت وضعیت کسر مینماید .

۱۱ـ حد اکثر مدت برای بررسی پیشنهاد ها وتشخیص حائز حداقل یکماه از تاریخ قرائت پاکات است وبرنده مناقصه ملزم است بمحض اخطار شهرداری ضمانت نامه بانکی معادل ۵٪ کل کاریس‌از تخفیف به شهرداری بسپارد وبرای عقد قرارداد حاضر شودپس ازتسلیم تضمین نامه حسن انجام کار وعقد قرار داد سپرده شرکت در مناقصه مسترد خواهد شد .

چنانچه برنده مناقصه از عقد قرار داد خودداری نماید سپرده اوبنفع شهرداری ضبط و معامله با نفر دوم انجام ودر صورتیکه نفر دوم ازانجام معامله امتناع نماید سپرده او نیز بنفع شهرداری ضبط خواهد شد .

۱۲ـ شهرداری میتواند طبق پیمان مبلغ کل‌راتامیزان ۲۵٪ کسر یا اضافه نماید .

۱۳ـ پرداخت‌هرگونه مالیات‌وعوارض وحق‌الدرج آگهی بعهده‌برنده مناقصه خواهد بود .

۱٤ـ شهرداری در رد وقبول یك یا کلیه پیشنهادات واصله مختار است .

شهردار خرمشهر ـ علی موقر — آـ٤٣٢٨٤

آگهی مناقصه کود شیمیائی

قسمت کارپردازی سازمان برنامه شش نوع کود شیمیائی مصرفی سال ۳۸ کشور را که در حدود بیست و سه هزار تن می باشد از طریق مناقصه خریداری می نماید . طالبین شرکت در مناقصه می توانند با مراجعه بدفتر قسمت کارپردازی واقع در خیابان [illegible] یت نسخه از شرایط و مشخصات مناقصه را به رایگان دریافت و پیشنهاد خود را حد اکثر تا روز سه شنبه سی و یکم فروردین ماه ۱۳۳۸ بدفتر قسمت کارپردازی درمقابل رسید کتبی تسلیم نمایند .

پیشنهادات واصله ساعت نه صبح روز بعد با حضور کمیسیون‌مربوطه باز و قرائت می شود و حضور پیشنهاددهندگان یا نمایندگان رسمی آنها در جلسه مناقصه آزاد است .

۸ـ۱ — آـ٤٠٨٨٤ — قسمت کارپردازی

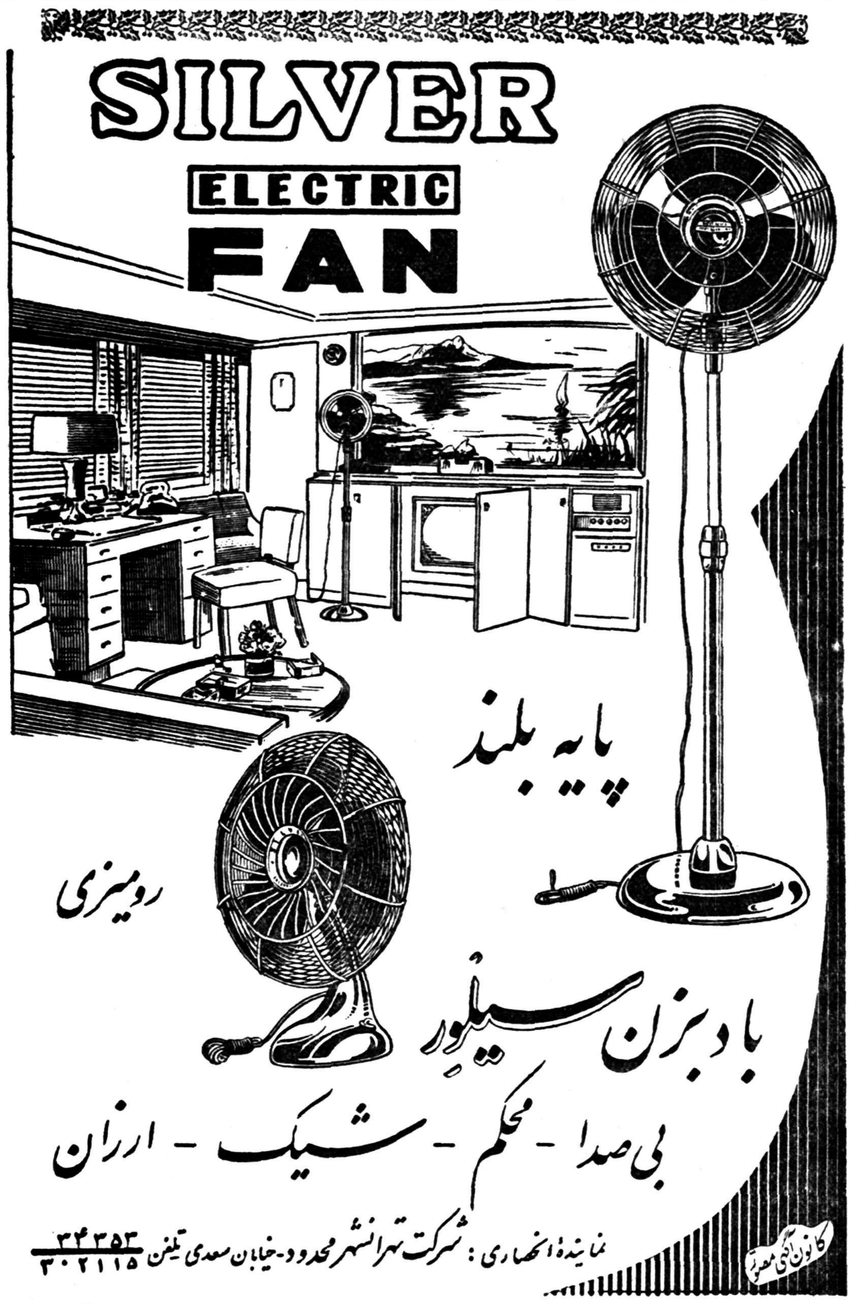

شهر، شهرفکه خوب تماشا کن..!

چرا نشسته‌اید ؟

هرروزطبقات مختلف پایتخت
ازنمایشگاه کتاب‌وفروشگاه
مؤسسه چاپ و انتشارات
امیرکبیر دیدن میکنند
زن ومرد ـ پسرودخترهمه روزه بسوی شاه آباد ـ امیرکبیر روی میکنند و کتب نفیس را می‌بینند
وبا سرور شادی
از صدی پنجاه تخفیف
استفاده مینمایند ـ قاطبه فرهنگ دوستان همه روزه سیل‌آسا بسوی امیرکبیر هجوم میآورند
شما چرا از این قافله عقب بمانید ؟
هرکتابی راکه دوست دارید ـ هرأثری راکه می‌پسندید
باتخفیف‌های حیرت‌آور
تقدیم شما میشود
تا مهلت شما سپری نشده‌است
بسوی کتابخانهٔ محبوب خودتان بشتابید وبه دست او
صاحب‌یك کتابخانه ارزان
بشوید ـ اگر غفلت نمائید ازفرصت شما دیگران استفاده خواهند کرد
امیرکبیر ـ شاه‌آباد

جوائز سیلوانیا

به‌بیست‌وپنج‌نفر ازکسانیکه به‌پنج سئوال‌ما جواب درست‌بدهند هریك ۲۰۰ریال.
به‌چهارنفر از کسانیکه به‌هشت سئوال ما جواب درست بدهند هریك دوهزار وپانصد ریال
وبه‌کسانیکه بتمام ده سئوال‌ما جواب درست بدهند یك جایزه ممتاز بمبلغ پنجهزارریال بقیدقرعه داده‌میشود.

سئوالهای مسابقه سیلوانیا

۱ـ لامپ سیلوانیا چه امتیازی برلامپهای دیگر دارد ؟
۲ـ لامپ سیلوانیا چقدر دوام دارد ؟
۳ـ البته میدانید که کارخانه سیلوانیا برای هر نوع اطاق یا کارگاه یا کارخانه یا بیمارستان یا سالن منزل یا بانك‌یکنوع‌رنك سفید مخصوصی بآن‌محل ساخته است. شما باید بفرمائید که لامپ سیلوانیا چند نوع‌رنك سفید دارد؟
۴ـ چرا مصرف برق فلورسنت سیلوانیا از نصف لامپ معمولی هم کمتر است ؟
۵ـ چرا لامپ فلورسنت سیلوانیا ازهر لامپ دیگر زودتر روشن میشود و از هر لامپ دیگر درخشندگی ونور خودرا بیشتر حفظ می کند ؟
۶ـ استارترهای سیلوانیا برای چند ماه ضمانت شده‌اند ؟
۷ـ استارترهای سیلوانیا درمدت عمر خود حداقل چند مرتبه فلورسنت را روشن میکنند ؟
۸ـ چرا ترانسفورماتورهای مخصوص فلورسنت سیلوانیا از تمام ترانسفورماتورهای جهان بهتر است ؟
۹ـ چرافلورسنت‌هائی که با ترانسفورماتورهای متفرقه‌روشن‌میشود زودتر خراب میگردد ؟
۱۰ـ چرا بعضی فلورسنت‌ها دوامش کم است ویا موقع روشن بودن چشمك میزند و خاموش و روشن میشود ؟

خواهشمند است پاسخ خودرابنشانی شرکت سهامی تام خیابان لاله‌زار ـ پاساژ نور ارسال فرمائید .
تلفن‌های ۳۰۳۹۸۱ـ ۳۰۳۹۸۲ ـ ۳۰۳۹۸۳
روی پاکت مرقوم فرمائید «مربوط به مسابقه سیلوانیا»

کتابخانه اقبال

احتیاج به‌معرفی ندارد‌زیرا پنجاه وسه‌سال است که‌با سرافرازی و افتخار در راه خدمت بفرهنك ایران‌مجدانه به پیش میرود
این مؤسسه خدمتگزار بدنبال نیت پاك ومقدس خویش دراسفندماه
از صدی سی تا صدی پنجاه
درکتب کم‌نظیر خود تخفیف میدهد واین خدمت‌پرارزش را تا دهم فروردین ماه ادامه خواهد داد
فرهنگ دوستان ـ دوستداران کتاب
اقبال را انتخاب کرده‌اند ـ شماهم برای خریدکتب‌نفیس حتما به کتابخانه اقبال مراجعه فرمائید
کتابخانه اقبال کعبه مردم دانش‌پژوه وفرهنگ دوست کشور ماست
شاه‌آباد جنب کوچه سیدهاشم

آقایان افسران شهربانی کل کشور

بهترین فرش را با ارزانترین قیمت میتوانید بااقساط طولانی ازشرکت فرش مرغوب گلو بندك تهیه فرمائید تلفن ۵۰۷۸۷

برای انتخاب «کادو» نگران نباشید

فروشگاه مظفری این مشکل بزرك را حل کرده است هرچه زیبائیست درفروشگاه مظفری گرد آمده است از شیرمرغ تا جان آدم درفروشگاه مظفری است.
مظفری علاوه براجناس لوکس و دیدنی خود درقیمت صفحه تا صدی ۵۵ تخفیف قائل شده است .
از اجناس مظفری بهرکس هدیه بدهید ممکن نیست شمارا فراموش کند .
مشگل پسندان
فروشگاه مظفری را می‌پسندند
چهارراه لاله‌زار ـ تلفن ۳۴۷۰۶

★★★★★★ ساعت «بم مرسیه»

ظریفترین ساعت‌زنانه‌جهان

شیرهای جوان

نام‌فیلمی است‌که بزودی در «سینما حافظ» نمایش‌داده میشود

حل‌کنندگان جدول

گمشده خودرا میتوانید دراین صفحه بیابید

سومین مسابقه‌بی‌سابقه‌باجایزه

به ده‌نفرازکسانیکه این جدول راحل‌کنند جوا ئزی داده میشود که‌بعدا اعلام‌خواهد شد وفعلا ازآن‌جوائز یکی مبلغ‌دوهزارریال کتاب است‌که میتوانید بمیل ودلخواه خوداز‌نشریات کانون معرفت ناشر مهمترین کتابها انتخاب فرمائید و دیگر یك‌دنك زودپز «وسو»میباشد که‌ایده‌آل هرخانم خانه‌داراست.

این مسابقه تاپانزده شب‌ادامه دارد. روی‌پاکت ها مرقوم بفرمائید روزنامه اطلاعات‌ـمهدی‌سهیلی

شرح جدول شماره ۳

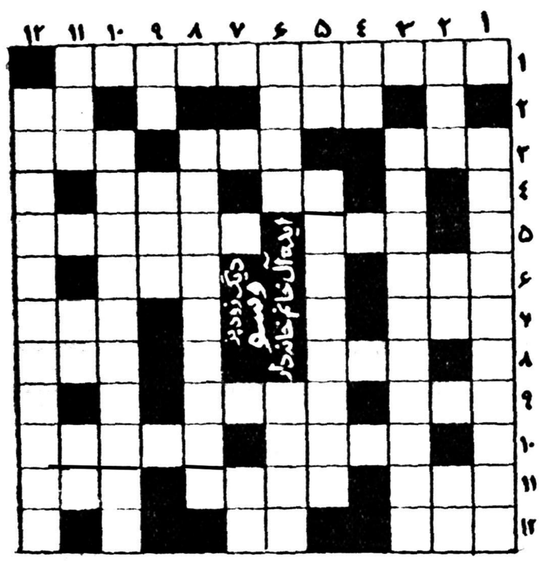

افقی

۱ـ یك زودپزی که‌ایده‌آل هر خانم خانه‌دار وکدبانوست.
۲ـ بداش ـ به‌انگلیسی «خر» را گویند.
۳ـ غرب نیست ـ هم‌میزنند وهم میخورند ومیگویند هرکس بزند شیرش خشك میشود ـ یعنی بزرك
۴ـ غصب وبیدار ساختمان ـ نام کوچك معشوقه هیتلر.
۵ـ یکی‌از حروف الفباء ـ جمع امانت.
۶ـ هرکس با«هوله» بخورد او را هله‌هوله خورمیگویند! ـ یکی از کشورهای آمریکای جنوبی .
۷ـ میگویند باغی‌است که آنرا «شداد» بنا کرد ـ فارسی«ام‌هم»
۸ـ روضه خلدبرین خلوت درویشان ... مادر .
۹ـ اگرمکرر شود صدای گنجشك ها درمی‌آید ـ اگر درآخرش بجای «ل» «الف» بود درعربی معنی‌پسران بود .
۱۰ـ یکی ازکشورهای زیبا و کوچك اروپا ـ جزیره معروفیست در آفریقای جنوبی .
۱۱ـ یقه‌های آن معروف است ـ دوا ـ مخفف‌فریدون
۱۲ـ زودیست درمصر ـ کهنه نیست.

عمودی

۱ـ فیلم جالبی که‌بزودی‌درسینما حافظ باشرکت سه‌تن‌ازمعروفترین هنرپیشگان نمایش داده میشود.
۲ـ مهربانش خوب‌است ـ یکی‌از قبایل معروف ایران ـ خرابه‌های آن نزدیك تهران است.
۳ـ بهترین قهوه‌ای که محبوب ملت آمریکاست وهرایرانی‌آنرا دوست دارد
۴ـ اگر «ل» اولش درآوریم«لزج» میشود.
۵ـ اگر مکررشود آواز میکسهاست ـ **بهترین پودر رختشوئی که ازهر پوتری لباس را بهترمیشوید .**
۶ـ اگر اولش بجای «د» «ر» بود در عربی بمعنی امیدوار بود . بعنی «مانند».
۷ـ مال بعضیها ازسنك باسفت‌تر است.
۸ـ شامپوی معروف کارخانه شوارتسکف آلمان‌که دارای زرده تخم‌مرغ است‌ودشمن ریزش مو و شوره سراست.
۹ـ بیکار وبیعار ـ اغلب درآخر کلمه «امید» درمی‌آید.
۱۰ـ کانون مطبوعاتی که‌طی‌پانزده سال خدمت بفرهنك کشور ونشر بهترین کتابها وسلسله انتشارات صدکتاب ازصد نویسنده بزرك دنیا میتکر پخش جوائز کتاب‌است وهم‌اکنون هم‌به‌پخش جوائز ادامه میدهد.
۱۱ـ ... اگرازپس‌امروز بود فردائی ـ مکرزیکی ازحروف‌الفباء به‌انگلیسی «سال»است.
۱۲ـ ظریف‌ترین ساعت زنانه‌دنیا که کارخانه‌اش متکر ساعتهای مارکیزاست ونمایندگی انحصاری آن رافروشگاه ارانوس خیابان اسلامبول تلفن ۳۴۴۷۶ دارد .

تراکتور پرش دیزل ساخت آلمان

۱۵ و ۲۸ و ۴۱ و ۵۵ اسب

باقساط ۴ ساله باکمك بنگاه توسعه ماشین آلات کشاورزی

بالوازم کشاورزی ابرهارد فروخته میشود .

کلیه لوازم یدکی تراکتور پرش دیزل وابرهارد موجود است

لوازم کشاورزی ابرهارد نیز جداگانه فروخته میشود

نمایشگاه : جاده کرج شرکت سهامی هریس

تلفن‌های ۳۳۵۱۷ـ ۲۱۲۱۸ـ ۶۵۹۸۷

خسیس

مرد خسیسی بدیدن دوست‌خسیس خود رفت ومشغول صحبت شد ولی هنوز چند جمله‌ای بیشتر نگفته‌بود که صاحب‌خانه از جابرخاست و کلید چراغ‌را زد ولامپ را خاموش کرد .
مهمان خسیس از میزبان خسیس پرسید چراچراغ‌را خاموش کردی؟
میزبان گفت: چون بنده وجنابعالی فقط میخواهیم باهم صحبت کنیم واحتیاج بدیدن قیافه‌هم نداریم‌چرا بی‌جهت برق مصرف کنیم ؟
پس‌از این سئوال وجواب درتاریکی بگفتگو ادامه دادند .پس‌از پایان صحبت که‌میزبان چراغ‌را روشن کرد دید مهمان با زیر شلواری روی صندلی نشسته .از او علت را پرسید گفت :
وقتی چراغ روشن باشد انسان احتیاج بمراعات ادب واحترام دارد ولی وقتی تاریك باشد چنین خبری نیست .من حساب کردم دیدم‌چرا بیخود درتاریکی شلوار روی من سائیده شود !!

مهدی سهیلی
۳۰۲۶۳۳

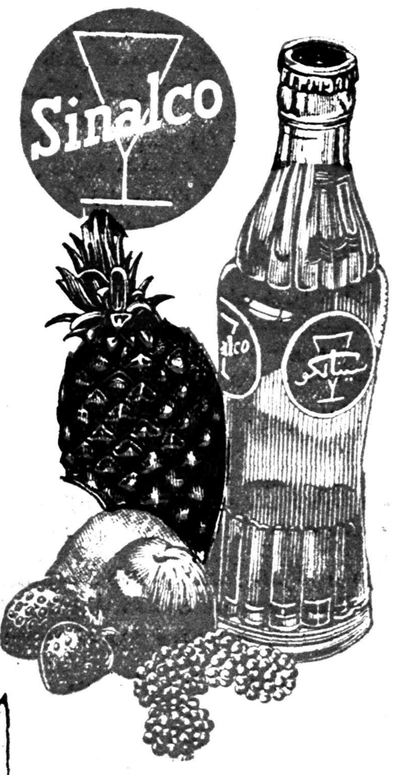

سیناکو گلید سلامت

کانون آگهی نوین آ ـ ۴۳۴۲۴

بزودی ببازار میآید

گمدی تعطیلات در ایسکیا

باشتراك بزرگترین هنرپیشگان ایتالیا ویتوریو دسیکا ـ ایزابل کوری ـ آنتونیو چیفاریللو نادیا گری ـ میریام برو ـ رنگی ـ دوبله بفارسی در ایتالیا در سینماهای دنیا ـ دیانا

آ ـ ۴۳۴۳۴

آنچه نمودنیازشماست

ازخبرنگارما- دراروپا

این موسیقیدان چگونه‌کسب شهرت نمود؟

هرسال دونوبت بزرگترین موسیقیدانان جهان دراین بنای قدیمی اجتماع میکنند بزرگترین مصنف موسیقی انگلیسی برای جمع‌آوری آهنگهای محلی ازمیکده‌ها و قهوه‌خانه‌ها می‌نشست وپیرمردها وپیرزنها را به‌آوازه خوانی ترغیب میکرد تابالاخره موفق میشد

یکی از دلنشین خاطرات من این است که روزی از روزهای گرم تابستان برای استماع کنسرتی بتالار مجلل ویزرك آلبرت هال در لندن رفتم. آلبرت هال تالار بسیار بزرگی است درچند قدمی عمارت سفارت کبرای شاهنشاهی ایران درلندن که مشرف برهایدپارك مشهور - بنای فوق‌العاده عظیمی است که معمولا گنجایش ۷یا۸ هزارنفر جمعیت را دارد. البته برای کسی که مایل بشنیدن موسیقی درښای دنجی باشد خوب نیست واز نظر شنیدن و صدای ارکستر و سیدن صدای ارکستر بنقاط مختلفه این تالار بزرك یابقول فرنگیها از نظر (اکوستیك) هم خوب نیست. اما خوب است ازاین نظر که بهترین کنسرتهارا درآنجا میدهند و بزرگترین موسیقی نگاران را در آنجا میتوان دید- هرساله دومرتبه یکدفعه از اواسط تیرتاپایان مرداد ماه وبعد دردی وآبان دراین تالار ۸هفته مرتبا هرشب کنسرت برای عموم داده میشود وعموم مردم باخرید بلیتهای نسبتا ارزان قیمتی میتوانند نغماتی را بشنوند که برای سلاطین وامراء ساخته شده بوده‌است واکنون ببرکت علم تقریبا مجانا هم دراختیار بشر گذاشته میشود. قصدم این‌است که اگر استطاعت خرید بلیط راهم ،ابرای شرکت درتالار کنسرت نداشته باشند میتوانند کنسرت را بوسیله رادیو بشنوند. شبی ازشبها که برای استماع کنسرت رفتم نغمه‌ای را شنیدم که بسیار دردلم اثر کرد وبارجوع ببرنامه متوجه شدم که این نغمه پرداخته یکنفر موسیقی نگار انگلیسی است. ازشما چه‌پنهان والبته قصدتوهین به‌انگلیسها نیست ولی من همیشه معتقده‌بوده‌ام که انگلیسها ملتی نیستند که موسیقی نگار بدنیا بدهند. این نغمه تفاوت داشت ،وقتی تمام شد ،غریو وهلهله مردم بلندگردید. دیدم رهبر ارکستر باچوب کوتاهی که‌در دست‌داشت بکسی درمیان جمعیت اشاره میکند لحظه بعد پیرمردی که خمی به‌پشت داشت وچند حلقه ازموهای‌خاکستری رنگش به‌روی پیشانی ریخته شده بود ازمیان جمعیت برخاست وبهرسو کرنش کرد. قیافه‌ای جذاب‌و فکور داشت وحالت غریبی در چشمهای پراشکش دیده میشد نغمه‌ای که میشنیدیم سمفونی شماره پنج نام‌داشت و کسی که برخاسته کرنش‌میکرد مصنف آن قطعه (رلف ون ویلیامز) بود که اورا بزرگترین مصنف انگلیسی این عهد باید شمرد.

این موسیقیدان دان بزرك چندروز قبل بسن ۸۵سالگی درلندن ازجهان‌در گذشت. ون‌ویلیامز در ۱۸۷۲ متولد گردید. ون‌ویلیامز از آغاز جوانی به تحصیل موسیقی خاصه ترکیب‌و آمیختن آهنگها و ترتیب قطعات موسیقی علاقه وافراداشت تحصیلات مقدماتی وی درمدرسه معروف «چارترهوس» لندن شروع شد وپس از فراغت از تحصیلات مقدماتی موسیقی به‌آکادمی همایونی موسیقی رفت وبالاخره تحصیلات خودرا در دانشگاه کمبریج تکمیل کرد. در سن ۲۴ که از تحصیل فراغت‌حاصل کرده بود دریکی از کلیسای‌های لندن ارگ زن‌شد ولی علاقه وعشق وافریکه به‌کسب تجربه‌ودیدن‌اساتید خارجی داشت اورا بدیدن ممالك اروپائی ترغیب میکرد. بااندوخته‌ای که‌داشت به‌برلن رفت واز مکتب مصنف آلمانی‌مکس بروخ‌مستفیض شد. سپس بانگلستان برگشت و ازدانشگاه کمبریج بگرفتن درجه دکتری فایل شد. تااینجا زندگی ون‌ویلیامز بدون حادثه طی شده بود.

در ۱۹۰۴ هنگامیکه ون‌ویلیامز سی و دوساله بود منبع الهام قوی برای تحریر موسیقی پیدا کرد و آن تحقیق ومطالعه درباره آهنگهای محلی بود. درهمین اوان موسیقی نگاردیگری موسوم به‌سیسیل‌شارپ درمسافرست از شهرستانهای جنوبی انگلیس مشغول جمع‌آوری آهنگهای محلی جنوب بود - ون ویلیامز در تورفلك ازشهرستانهای شرقی انگلیس باین کار دست‌زد. جمع‌آوری آهنگ های محلی کار آسانی نبود. در آن روزگار این جوان سی‌ودوساله هرروز از صبح تاشب یکه وتنها ازدهی به‌دهی پیاده‌طی‌طریق میکرد. درمیکده‌ها و قهوه‌خانه‌ها ساعتها مینشست‌باپیرمردها وپیرزنها هم‌پیاله میشد و آنهارا به آوزاه خوانی ترغیب میکرد واین‌آواز هارا دردفتر چه خود به‌نوت موسیقی درمی‌آورد.

از آثار ون ویلیامز بی‌آنکه اظهار عقیده‌ای کند ازاو خواست که رقص مینوئتی باسلوب موزارت بنویسد. ون ویلیامز به‌او جواب داده‌بود «آقای محترم اگر حضرت عالی تصور میفرمائید من از لندن به‌پاریس آمده‌ام تادرمحضر سرکار رقص مینوئتی باسلوب موزارت بنویسم اشتباه فرموده‌اید». بعداز این مقدمه بنیان دوستی راول و ون ویلیامز استوارتر گردید وون ویلیامز ازاین مصنف شهیر استفاده ها کرد بی‌آنکه اسلوب کار خود او عوض شود ویاتحت تاثیر راول قرار بگیرد. در نگارش موسیقی ون‌ویلیامز باآنکه تقریبا از اصول سبك موسیقی نگاران شهیر عدول نکرده است معهذا بقواعد وقوانین اجازه نداده است که مانع تجلی و تجسم احساسات درونی او شود- معروف است که یکی از نوازندگان ارکستر یك جمله موسیقی اورابه او نشان داد وازاو سئوالی کرد - جواب ون ویلیامز این بود «میدانم که بظاهر غلط است وبگوش غلط می‌آید اما هرچه‌هست درست‌است». وجای دیگر راجع بیکی از سمفونی های خود اینطور اظهار عقیده کرد «نمیدانم که این سمفونی رادوست دارم یانه ولی قصدم از تحریر همین بوده است که میشنوید». باآنکه قسمت اعظم موسیقی وی‌را اصولا منقدین موسیقی‌انگلیسی میخوانند ولی همه معترفند که بیشتر آثار وی را مردم جهان مثل آثارسایر موسیقی نگاران دوست دارند. آثار مهم وی رویهم رفته بالغ بر ۵۰ قطعه است که‌مشتمل است بر نه سمفونی سه‌اپرا - چند قطعه‌بالت چهارده قطعه برای آواز های دسته جمعی‌وغیره دلنشین‌ترین قطعاتی که ون‌ویلیامز نوشته‌است قطعه‌ای‌است که مخصوصا برای آلات زهی‌نوشته است وموسوم است به «فانتزی» و مبنی برآهنگی است که‌به‌تاماس تالیس نسبت میدهند.

تیمسار معظم ریاست شهربانی کل کشور

در مورخه ۱۰ر۱۲ر۳۷ ازمغازه خواربارفروشی فدوی عیسی فرزند کریم شهرت احمدی واقع درمیدان راه‌آهن مبلغ نودهزار ریال وجه‌نقد بسرقت میرود رئیس کلانتری ورئیس شعبه آگاهی بادلسوزی زایدالوصفی برای کشف ماحصل ۶۰سال عمرم‌مجاهدت نمودند تااینکه درظرف ۱۲ ساعت براثر توجه سرکار سرگرد روشن‌افشار کلانتربخش و آقای ملکزاده منصوری رئیس آگاهی و آقای اسلامیان کارمند شعبه وجه مسروقه تماما کشف وبه اینجانب مسترد گردید. بنابراین بدین وسیله بخود واجب دانستم از تیمسار معظم که‌باگماردن چنین مامورین شریف وفعالی تامین امنیت برای ماساکنین بخش ۵ فراهم فرموده‌اند سپاسگذاری نموده ازدرگاه احدیت توفیق خدمت مسئلت نماید.

۳۱۲۱۳ آ- چاکر عیسی احمدی

اهالی محترم ملایر وبروجرد - خرم‌آباد

بامرسدس بنزهای شرکت ترانسپورت به‌نقاط بالامسافرت نمائید
نشانی - خیابان ناصرخسرو شمس‌العماره تلفن ۵۰۵۶۰-۵۲۷۵۷
۱-۶ آ- ۳۱۱۹۷

برنامه رادیو دهلی

برنامه فردا صبح روی امواج کوتاه ۱۹و۱۶ متر برابربا۱۵ و ۱۷مکاسیکل درثانیه - ساعت ۱۵-۷ یك صفحه درخواستی واخبار برنامه شب روی امواج کوتاه ۱۹و۲۵ متر برابر با ۱۵و۱۱ مکاسیکل درثانیه ساعت ۲۷-۱۹ اخبار - برنامه صفحات درخواستی شنوندگان گفتار کوتاه دنباله صفحات درخواستی شنوندگان ۳۰-۳۰ ه‌ه سیقی هند

تلفن های اطلاعات

تلفنخانه ۳۰۰۱۱ تا۳۰۰۱۹
شعبه آگهیها ۳۰۳۶۳۳
۳۰۵۱۰۸
سازمان‌شهرستانها۳۰۵۰۶۷
سرویس‌حوادث ۳۰۳۵۶۹
کانون طوطی ۳۰۰۱۰
اطلاعات هفتگی ۳۰۴۸۷۸
اطلاعات بانوان ۳۰۳۳۱۳

کشیك امشب داروخانه‌ها

داروخانه زیبا : خیابان وید جهارراه پهلوی تلفن ۴۵۲۹۰
داروخانه میر : انتهای شهباز
داروخانه سیما : خیابان نواب‌چهارراه شکوفه .
داروخانه ستاد، : خیابان سی‌متری نظامی چهارراه حشمت‌الدوله .
داروخانه دکتر اشراقی : انتهای
داروخانه حشمت : خیابان شماد
داروخانه شبانه روزی آمریکائی مقابل درمانگاه دریفوس .
داروخانه محمدیان : خیابان ری جنب کوچه آبشار
داروخانه شبانه روزی فرزاد خیابان قلهك نزدیك داودیه مقابل ثبت قلهك

تلفنهای مورد نیاز

تلفن شهربانی : ۳۰۰۸۴ تا ۳۰۰۸۱
آتش نشانی ۴۴۴۴۳-۴۴۴۴۴
نگهبانی پلیس‌تهران ۳۰۲۱۵۰
اداره راهنمائی ۳۰۳۶۱۴
راهنمائی تصادفات ۳۰۲۸۲۵
فرودگاه مهرآباد ۴۱۱۷۳
شرکت تلفن : ۳۰۵۵۱۱
نگهبانی برق ۴۳۱۷۸
سازمان آب‌تهران ۵۱۰۰۰
شرکت بیمه بازرگانان ۲۴۰۰۰

داروخانه وآزمایشگاه دکترامینی (شبانه روزی) تلفن ۹۱۹۸۸-نارمك ایستگاه دفتربازار مرکزی

باطری فاوست

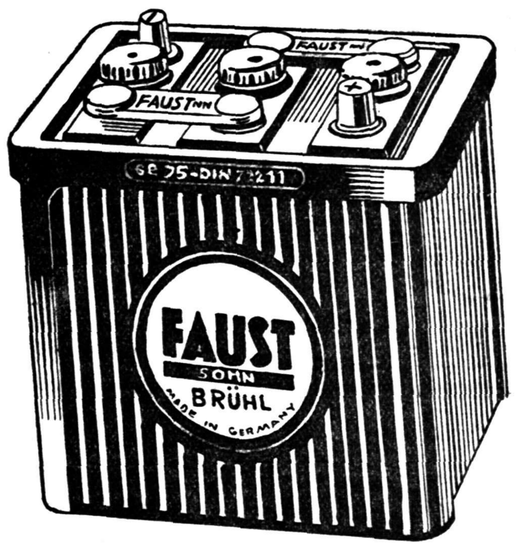

ساخت آلمان

شرکت سهامی شبدیزخیابان سعدی شماره ۱۶۶ تلفن ۳۶۸۰۵-۳۶۲۷۱ ونمایندگان این‌شرکت.
آ-۴۳۲۳۶ مترو

آ-۴۳۳۶۴

کشیك امشب پزشکان

تهران
آقایان دکتر محمد حسن رازانی : دو راهی یوسف‌آباد - دکتر کاظم نجم‌آبادی : چهارراه بیمارستان پهلوی اول خیابان اسکندری تلفن ۴۷۳۲۳-دکتر غلامحسین مهرعلی : خیابان آذربایجان چهارراه سلسبیل تلفن ۶۶۶۶۰ - دکتر محمد طواف : خیابان گرگان ایستگاه مدرسه .
قلهك
آقای حسین حمیدزاده : خیابان دولت چهارراه رستم آباد

تقویم اطلاعات

چهارشنبه سیزدهم اسفند ۱۳۳۷
« بیست‌و چهارم شعبان ۱۳۷۸
« چهارم مارس ۱۹۵۹
اذان صبح : ساعت ۴و۵۸ دقیقه
طلوع آفتاب : ساعت ۶و۲۹ دقیقه
غروب آفتاب : ساعت ۱۷و۵۵دقیقه

کشیك امشب بیمارستانها

بیمارستانها: سوم‌میں بیمارستان های شفا یحیائیان خیابان ژاله تلفن ۳۷۶۳۱ لقمان‌الدوله ادسم خیابان مخصوص پشت باغشاه تلفن ۲۳۲۳۳
مجروحین بیمارستانهای رازی در خیابان شاهپور وامدادی شیروخورشید خیابان مولوی باغ فردوس، زایمان وعوارض زنانه بیمارستان های زنان پیچ شمیران، ووزیری خیابان شیخ‌هادی ورابشگاه، حمایت مادران ونوزادان خیابان پاستور ودرمانگاه جنوب بنگاه حمایت مادران خیابان مولوی در مورداحتیاج فوری بپزشك مقابل وزارت بهداری بوسیله آمبولانس به پزشك کشیك هدایت می شوید . تلفن ۲۰۰۷۱

آ-۴۳۳۹۰

آ-۴۳۱۶۴

سینماهای درجه ۱

سینما ایران
جفد - باشرکت جون آلیسون و هوزه‌فر شروع: ۱۰ صبح ۲-۴-۶ و ۸ بعداز ظهر تلفن ۳۶۳۵۴
سینما آسیا
راه بزرك آبی (رنگی-دوبله‌بفارسی) باشرکت: الیداوالی- ماریوجیروتی- شروع: ۱۰ر۳۰ صبح- ۲ر۳۰-۴ر۳۰- ۶ر۳۰ و ۸ر۳۰ بعداز ظهر- تلفن ۴۲۹۰۹
سینما ایفل
دوستان وفادار - باشرکت گوردن مك ری - ارنست بورگنایـن شروع: ۱۰ر۳۰ صبح- ۲ر۳۰- ۴ر۳۰ ۶ر۳۰و ۸ر۳۰ بعدازظهر تلفن۴۰۰۶۵
سینما متروپل
دشمن زن (فیلم فارسی) شروع: ۱۰ر۳۰ صبح ۲ر۳۰- ۴ر۳۰- ۶ر۳۰ و ۸ر۳۰ بعدازظهر تلفن ۳۹۴۱۰
سینما مولن روژ
دلار تقلبی - با شرکت ارول‌فلین- پدروارماندریز - شروع: ۱۰ر۳۰ صبح - ۲ر۳۰ - ۴ر۳۰ - ۶ر۳۰ و ۸ر۳۰ بعدازظهر تلفن ۳۸۷۶۵.
سینما نیاگارا
مسافر جهنم (دوبله بفارسی) با شرکت: توتو- سیلوانا پامپانی‌نی - شروع: ۱۰ر۳۰ صبح- ۲ر۳۰- ۴ر۳۰- ۶ر۳۰ و ۸ر۳۰ بعد از ظهر - تلفن ۶۵۳۰۷
سینمای همای
دشمن زن (فیلم فارسی) شروع: ۲ر۳۰- ۴ر۳۰- ۶ر۳۰ و ۸ر۳۰ بعدازظهر تلفن ۴۲۱۶۹

سینماهای درجه ۲

سینما پردیس
مژد ترس - باشرکت ایومونتان - شروع: ۲ر۳۰- ۴ر۳۰ - ۶ر۳۰ و ۸ر۳۰ بعد از ظهر .
سینما تاج
دشت پهناور (رنگی) باشرکت: الان لاد - ویرجینیا مایو - شروع: ۱۰ر۳۰ صبح - ۲- ۴- ۶- ۸ بعد از ظهر
سینما سیلوانا
لاله‌ومراد (فیلم‌هندی-دوبله‌بفارسی) باشرکت پردیپ‌کمار - شروع: ۲- ۴- ۶ و ۸ بعدازظهر - تلفن ۳۳۷۷۷ .
سینما فری
دختر دیوانه (فیلم هندی) - شروع ۴-۶ و ۸ر۳۰ بعدازظهر تلفن ۲۷۸۹۳
سینما فردوسی
اولیس تمام‌رنگی دوبله‌بفارسی‌باشتراك سیلوانا مانگانو - گرك دوگلاس - انتونی کوئین روسانا پودستا شروع ۱۰و۱۲ صبح ۲-۴-۶ و ۸ بعد ازظهر تلفن ۳۵۷۸۴ .
سینمامشعل
دختری دیدم(رنگی محصول‌شوروی- بزبان فارسی خراسانی) - شروع: ۱۰ر۳۰ صبح - ۲ر۳۰- ۴ر۳۰- ۶ر۳۰ و ۸ر۳۰ بعد از ظهر - تلفن ۳۳۸۲۶.
سینما مراد
عشوه‌گر (دوبله بفارسی) باشرکت راج‌کاپور - نرگس - شروع: ۳- ۳ر۳۰ و ۸ بعدازظهر تلفن ۳۷۳۸۹

تآترها

تئاتر تهران (سالن اول)
کمدی محلل: باشرکت: ودادیان- وحدت- مبصری-اسدزاده بهمن یار .
شروع ۸ونیم بعداز ظهر - تلفن ۳۷۳۵۱
تئاتر تهران (سالن دوم)
عروس اعیان: باشرکت پرخیده- بهرامی- مصفا- مصدق- شروع: ۸ونیم بعداز ظهر
جامعه باربد .
گوچولوها- توسط تروپ‌جعفری با شرکت بانو شهلا - شروع: ۸ بعد از ظهر تلفن ۳۲۲۶۵

سینماهای درجه ۳

سینما سپیلا
جفد - باشرکت جون آلیسون - شروع: ۱۰ر۳۰صبح- ۲ر۳۰- ۴ر۳۰ ۶ر۳۰ و ۸ر۳۰ بعداز ظهر تلفن ۳۶۴۲۴
سینما کریستال
آخرین نسل دلاوران (رنگی) با شرکت: پل‌هنرید شروع: ۲ر۳۰ - ۴ر۳۰ - ۶ر۳۰ و ۸ر۳۰ بعد از ظهر تلفن ۳۷۶۷۵
سینما کارون
دشمن‌زن (فیلم فارسی) با شرکت ناصر ملك‌مطیعی- ویداقهرمانی- مصدق شروع: ۱۰ر۳۰ صبح- ۲ر۳۰- ۴ر۳۰ ۶ر۳۰و ۸ر۳۰بعدازظهر تلفن۴۰۰۶۵
سینما مترو پل
دشمن زن (فیلم فارسی) شروع: ۱۰ر۳۰ صبح ۲ر۳۰- ۴ر۳۰- ۶ر۳۰ و ۸ر۳۰ بعدازظهر تلفن ۳۹۴۱۰
سینما مولن روژ
دلار تقلبی - با شرکت ارول‌فلین- پدروارماندریز - شروع: ۱۰ر۳۰ صبح - ۲ر۳۰ - ۴ر۳۰ - ۶ر۳۰ و ۸ر۳۰ بعد از ظهر - تلفن ۳۸۷۶۵.
سینما نیاگارا
مسافر جهنم (دوبله بفارسی) با شرکت: توتو- سیلوانا پامپانی‌نی - شروع: ۱۰ر۳۰ صبح- ۲ر۳۰- ۴ر۳۰- ۶ر۳۰ و ۸ر۳۰ بعد از ظهر - تلفن ۶۵۳۰۷
سینمای همای
دشمن زن (فیلم فارسی) شروع: ۲ر۳۰- ۴ر۳۰- ۶ر۳۰ و ۸ر۳۰ بعدازظهر تلفن ۴۲۱۶۹

سینماهای درجه ۲

سینما پردیس
مژد ترس - باشرکت ایومونتان - شروع: ۲ر۳۰- ۴ر۳۰ - ۶ر۳۰ و ۸ر۳۰ بعد از ظهر .
سینما تاج
دشت پهناور (رنگی) باشرکت: الان لاد - ویرجینیا مایو - شروع: ۱۰ر۳۰ صبح - ۲- ۴- ۶- ۸ بعد از ظهر
سینما سیلوانا
لاله‌ومراد (فیلم‌هندی-دوبله‌بفارسی) باشرکت پردیپ‌کمار - شروع: ۲- ۴- ۶ و ۸ بعدازظهر - تلفن ۳۳۷۷۷ .
سینما فری
دختر دیوانه (فیلم هندی) - شروع ۴-۶ و ۸ر۳۰ بعدازظهر تلفن ۲۷۸۹۳
سینما فردوسی
اولیس تمام‌رنگی دوبله‌بفارسی‌باشتراك سیلوانا مانگانو - گرك دوگلاس - انتونی کوئین روسانا پودستا شروع ۱۰و۱۲ صبح ۲-۴-۶ و ۸ بعد ازظهر تلفن ۳۵۷۸۴ .
سینمامشعل
دختری دیدم(رنگی محصول‌شوروی- بزبان فارسی خراسانی) - شروع: ۱۰ر۳۰ صبح - ۲ر۳۰- ۴ر۳۰- ۶ر۳۰ و ۸ر۳۰ بعد از ظهر - تلفن ۳۳۸۲۶.
سینما مراد
عشوه‌گر (دوبله بفارسی) باشرکت راج‌کاپور - نرگس - شروع: ۳- ۳ر۳۰ و ۸ بعدازظهر تلفن ۳۷۳۸۹
سینما رکس
دشت پهناور (رنگی) باشرکت: الان لاد - ویر جینیامایو - شروع: ۱۰ر۳۰ صبح - ۲ر۳۰- ۴ر۳۰ و ۶ر۳۰ و ۸ر۳۰ بعد از ظهر - تلفن ۳۴۱۶۹
سینما رادیو سینی
حمله پلنك (رنگی - سینما سکوپ) باشرکت وان جانسون مارتین کارول شروع: ۱۰ر۳۰ صبح - دو وسه‌ربع چهاروسه‌ربع - شش وسه‌ربع ونه بعدازظهر تلفن ۴۳۳۲۰
سینما سعدی
باغ مرگ (رنگی) باشرکت ژورژمارشال- شارل‌وانل - شروع: ۱۰ر۳۰ صبح ۲ر۳۰ - ۴ر۳۰ - ۶ر۳۰ و ۸ر۳۰ بعدازظهر - تلفن ۳۶۴۶۸
سینما رکس
دشت پهناور (رنگی) باشرکت: الان لاد - ویر جینیامایو - شروع: ۱۰ر۳۰ صبح - ۲ر۳۰- ۴ر۳۰ و ۶ر۳۰ و ۸ر۳۰ بعد از ظهر - تلفن ۳۴۱۶۹
سینما رادیو سینی
حمله پلنك (رنگی - سینما سکوپ) باشرکت وان جانسون مارتین کارول شروع: ۱۰ر۳۰ صبح - دو وسه‌ربع چهاروسه‌ربع - شش وسه‌ربع ونه بعدازظهر تلفن ۴۳۳۲۰
سینما سعدی
باغ مرگ (رنگی) باشرکت ژورژمارشال- شارل‌وانل - شروع: ۱۰ر۳۰ صبح ۲ر۳۰ - ۴ر۳۰ - ۶ر۳۰ و ۸ر۳۰ بعدازظهر - تلفن ۳۶۴۶۸
سینما رکس
دشت پهناور (رنگی) باشرکت: الان لاد - ویر جینیامایو - شروع: ۱۰ر۳۰ صبح - ۲ر۳۰- ۴ر۳۰ و ۶ر۳۰ و ۸ر۳۰ بعد از ظهر - تلفن ۳۴۱۶۹
سینما رادیو سینی
حمله پلنك (رنگی - سینما سکوپ) باشرکت وان جانسون مارتین کارول شروع: ۱۰ر۳۰ صبح - دو وسه‌ربع چهاروسه‌ربع - شش وسه‌ربع ونه بعدازظهر تلفن ۴۳۳۲۰
سینما سعدی
باغ مرگ (رنگی) باشرکت ژورژمارشال- شارل‌وانل - شروع: ۱۰ر۳۰ صبح ۲ر۳۰ - ۴ر۳۰ - ۶ر۳۰ و ۸ر۳۰ بعدازظهر - تلفن ۳۶۴۶۸

آخرین تغییرات سینماها را درصفحه ۱۹ مطالعه فرمائید

توضیح

درصفحه ۱۵ شماره ۹۸۵۵ مطلبی تحت عنوان «این خانم امریکائی به جوانان ایرانی نصیحت میکند» چاپ شده بود که عکس آن مربوط به خبرنگار اداره درکالیفرنیا (خانم گیتی‌فلاح) بود که بدینوسیله برای مزید اطلاع خوانندگان توضیح‌داده شد.

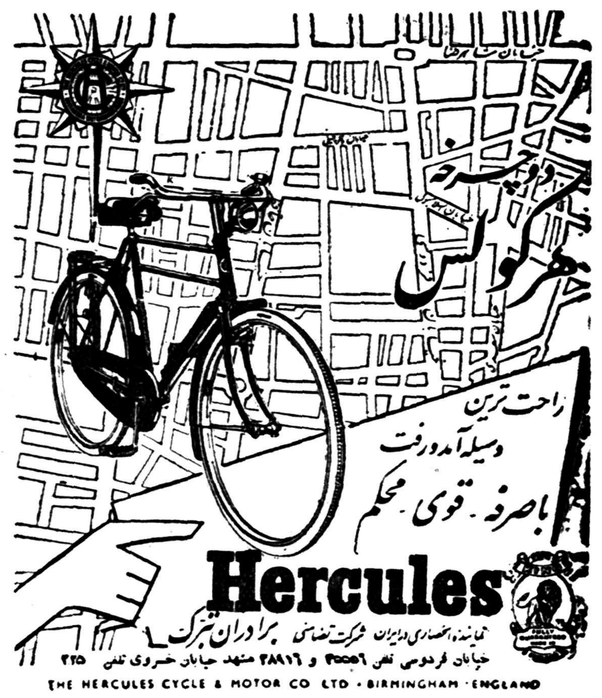
دوچرخه
هرکولس
راحت ترین
وسیله آمد و رفت
باصرفه . قوی . محکم
Hercules
نماینده انحصاری در ایران شرکت تضامنی برادران تبرک
خیابان فردوسی تلفن ۴۵۵۵۶ و ۲۸۹۱۶ مشهد خیابان خسروی تلفن ۲۲۵
THE HERCULES CYCLE & MOTOR CO LTD · BIRMINGHAM · ENGLAND

آ_۴۳۳۹۲

فریدولین

فریدولین یگانه دیگ زودپز بدون خطر ساخت سویس

نماینده انحصاری :
اتوتورمیکس خیابان برق
نبش سعدی تلفن ۳۱۰۲۹

آ_ ۴۳۳۵۴

هزارسخن

از محمد حجازی

منتشرشد_ کتابخانه ابن سینا
قیمت باجلد زرکوب ۶۰ ریال

۱_۲ آ_۴۲۹۶۲

صبح شنبه

روزنامه خدنگ

مخصوصا
دارای مقالات وداستانهای متنوع وستونهای ادبی وهنری ورپورتاژ داستان هارون‌الرشید وابوالقاسم نصیری خواندنی است.
شنبه صبح روزانتشار خدنگ است

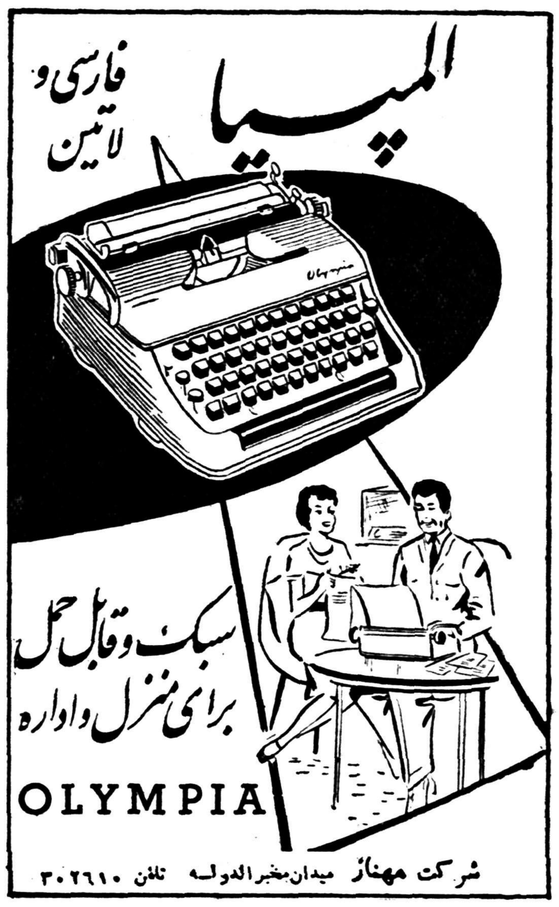
المپیا
فارسی و لاتین
سبک وقابل حمل
برای منزل واداره
OLYMPIA
شرکت مهناز میدان مخبرالدوله تلفن ۳۰۲۶۱۰

پنجه های من هنرمند است
اما هنر اصلی متعلق بچرخهای
خیاطی ، کهلر و
کنخ آلمانی است که
سابقه ۷۰ سال تجربه دارد
زیباترین جامه ها را
فقط با
چرخ خیاطی
کهلر وکنخ آلمان
میتوان دوخت
نماینده انحصاری :
تجارتخانه کاشانی اخوان :
سرای پیت ساز . تلفن ۲۲۹۱۴
KOHLER
KNOCH

ازشهرستانها نماینده می‌پذیریم. آ_۴۳۴۰۲

اگهی راه‌آهن دولتی ایران

راه‌آهن دولتی ایران که‌پیوسته درصدد است وسائل راحتی ورفاه حال مسافرین محترم را روزبروز تکمیل نماید اکنون تعداد بیشتری واگن درجه‌یك ودووواگنهای مجهزبهوای مطبوع تهیه که‌درروزهای تعطیل عیدمورد استفاده قرار گیرد وازروز بیستم اسفندماه ۱۳۳۷ این‌سالنها درسرویس گذارده خواهند شد.ضمنا برای اطلاع‌نرخ کلیه بلیطها بشرح زیر اعلام‌میگردد:

۱_کرایه مسافرت باقطارهای سریع‌السیر به‌ترتیب درجه یك نفرکیلومتر یکریال ودرجه دونفر یك‌کیلومتر۶۰ر۰ریال ودرجه سه‌نفر کیلومتر ۴۰ر۰ریال میباشد.

۲_نرخ کرایه مسافرت باسالنهای درجه‌یك لوکس (مجهز بدستگاه تهویه مطبوع) نفر کیلومتر ۲۷۵ر۱ریال خواهدبود.

۳_کرایه مسافرت باقطارهای عادی درجه‌دوم نفرکیلومتر۵۰ر۰ریال ودرجه سوم ۳۰ر۰ریال‌میباشد.

۴_طبق معمول وتعرفه راه‌آهن درتمام روزهای سال ازپانزده‌روزقبل میتوان بلیط مورد نیاز را از باجه‌های راه‌آهن پیش خرید نمود.

راه‌آهن دولتی ایران

۱_۳ آ_۴۲۹۶۴

از فردا صبح در سینما

رادیوسیتی

دنی کی
سلطان کمدی جهان
عقیده دارد که فیلم
من و سرهنگ
بزرگترین شاهکار
دوران هنرپیشگی اوست
1792
دنی کی و سرهنگ

باشتراك: دنی کی _ اکیم تامیرف _ کرت جرگنس _ نیکل موری

علاوه بربرنامه فوق: جریان مسافرت اعلیحضرت همایونی بایتالیا وبازدید معظم‌له ازمانور جتهای نیروی هوائی ایتالیا که بصورت فیلم رنگی‌کوتاهی تهیه شده‌است نمایش داده میشود.

آ_۴۳۴۱۴

مجلس سنا

بقیه ازصفحه اول

تعداد جمعیت واز حیث تدارکات هیچ طرف نسبت بامثل بزرك نیستند ،از صمیم قلب طالب صلح وصفادر دنیا می‌باشند .

ملل بزرك بمهربانه ویابهر عنوانی کلمه صلح‌رابمانه میکنند وهر کس خودش راطرفدار صلح میداند و صلح رابطوری‌تعریف وتفسیر میکنندکه‌مطابق مقاصد ومنافع خودش باشد اما ملل ضعیف اینطور نیستند وواقعا و حقیقتا طالب صلح هستند ،ماکه یك ملت۲۰میلیونی‌هستیم‌وازجهات مادی قابل قیاس بادولت شوروی همسایه شمالی خود نیستیم ،وسایل اتمی نداریم وجت‌وچیزهای دیگری که‌آنها دارند نداریم .بدون‌تردید طالب این هستیم‌که‌بااین همسایه شمالی خودکه درتمام سرحدات شمالی‌ما ازقسمت خراسان تاآذربایجان هم مرز هستیم درحال صلح وسازش وصفا باشیم‌و روابط خوب ، داشته باشیم

بطوریکه دراین سنوات اخیر هم خوشبختانه در نتیجه اقداماتی که بعمل آمد روابط ما خیلی‌خیلی‌بهتر شدو مسائل مختلف هم که‌بین ما بود باحسن نیت طرفین حل شد مثل مسائل سرحدی و غیره .

بنابراین بطوریکه عرض کردم ، دلیلی ندارد ومنطقی نیست وذوق سلیم حکم نمیکند که بخواهیم وطالب این باشیم که بایك چنین همسایه معظمی حسن رابطه نداشته باشیم بلکه بالعکس عقل حکم می کند که هرکس باتمام مجاورین و همسایگان خود روابط خوب داشته باشد و بالخصوص اگر این‌همسایه با ما در یك قسمتهای بسیار زیادی هم مرز باشد واز حیث قدرت هم از ما برتر وبالاتر باشد بنده اینرا می خواستم در اینجا تذکر بدهم .

شاید دولت تابحال این اقدام را کرده است ولی‌اگر نکرده‌باشند بنظر بنده بایستی که سعی وجدیت شود اگر یك سوء تفاهمی بین ما تولید وحاصل شده بطورقطع‌ویقین رفع و حل بشود . ما بطوریکه دولتهایمان « منحصر باین دولت فعلی‌نیست ،دولتهای قبلی هم ،مکرر تذکردادند میل نداریم که‌مملکت ما پایگاه تجاوز برعلیه هیچ مملکتی واقع شود نه همسایه شمالی و نه غربی وغیره ، ماایـن کـار اصلا مصلحتمان نیست و دولتهای ما هم تابحال چندین دفعه این تذکـررا داده‌اندوحالا اگر واقعا دراین‌قسمت سوء تعبیر و سوء تفاهمی شده و هنوز همسایگان شمالی ما قانـع نشده‌اند بنظر بنده باید دولت سعی کند که واقعا آنها راقانع کند که ما از روی حقیقت این مطالـب را میگوئیم و بهیچوجه این نـظر را نداریم . که مملکت خودمان را برضدامنیت‌همسایگان خود پایگاه درمست کنیم .

بطوریکه عرض کردم‌یك کشور هم مثل یـك فـرد است یـك‌فرد وقتیکه کاری میکند اطراف کار ومضارو منافع آنرادر نظر می گیرد یك کشور هم مثل یك فرد میماند وقتی که می خواهد اقدامی کند تمام این اطراف و جوانب را توجه دارد، کشورما هیچ دلیلی ومنفعتی ندارد که خودش را پایگاه قرار بدهد برضد یك دولت دیگر آنهم دریك چنین دنیائی پرآشوب وپر مخصصه که هیچ معلوم نیست فردا چه‌واقع خواهد شد ، روی‌این قسمتها بنده فکر کردم لازم دانستم که خاطر محترم آقایان را امروز تصدیع‌بدهم وبعنوان قبل‌از دستور بدولت تذکر بدهم که توجه داشته باشند و مخصوصا راجع به مصاحبه مطبوعاتی وکلماتی که استعمال‌شده واختلافی که‌در اثر این مصاحبه توی‌روزنامه هامشاهده شده توجه بکنند وواقعا ببینند که‌این مصاحبه چیست وآنچه که معاون وزارت خارجه گفتند با نوشته روزنامه‌ها تطابق دارد یا نه ودولت و وزارت خارجه باید باین نکات توجه داشته باشند واگریکی از آقایان اینجا بودند و توضیح‌می دادند بسیار بسیار بهتر بود .

امیدوارم دریك موقع مناسبی راجع باین مصاحبه مطبوعاتی توضیحاتی داده شود تا مجلس روشن شود .

دستور

دراین‌موقع مجلس‌واردد‌دستور شد وگزارش کمیسیون شماره ۵راجع بانتخاب نایب رئیس کمیسیون بجای مرحوم لسانی قرائت شدو آقای فروهر بجای مرحوم لسانی انتخاب گردید . آقای دکتر حسابی‌سئوالی از وزارت دادگستری تقدیم کرد . بعدآقای پالیزی کاریـرداز مجلس سنا بودجه سال ۳۸ مجلس سنا را تقدیم داشت . سپس طرح قانونی تشکیل شورا های کشاورزی برای شور دوم مطرح گردید وتا ماده ۱۲ تصویب شد دراین هنگام آقای حکمت وزیر امور خارجه‌اظهار داشت :

بنده امروز برای کاری بمجلس سنا شرفیاب شدم ضمنا شنیدم که‌در ابتدای جلسه یکی‌از آقایان سناتورهای محترم یعنی آقای دکتر خوشبین‌مذاکرات وبیاناتی‌فرموده‌اند راجع به مندرجات جراید پریـروز بنده خیلی خوشوقت شدم کـه فرمایشات ایشان به بنده فرصتی میدهد که‌در این باب توضیحی بدهم گویا مذاکرات ایشان راجع بوده است بانتشاراتی که از قول معاون وزارت خارجه در جرایـد منتشر شده بنده وقتی این خبرهارا خواندم دیدم مندرجات این جرایدبا هم مختلف است‌وباعث تعجبـم شد که کدام یك‌از این مطالب را آقای معاون وزارت خارجه گفته‌اند از خود ایشان پرسیدم دیدم ایشان هم متعجبند که کدامیك از مندرجات این روزنامه‌ها بیانات خود ایشان است بالاخره این‌طور معلوم شدکه عده‌ای از مخبرین جراید آمده‌اند یك سئولاتی از ایشان کرده‌اندو بعد ایشان هم جوابهائی برحسب وظیفه داده‌اند بعدا هریك از آقایان خبرنگاران بمیل و سلیقه خودش آن جواب را انشاء و تحریر و منتشر کرده‌اند بعضی از جراید هم آن جواب هارا بخط درشت‌در صدر روزنامه ودر صفحه اول‌منتشر کرده و اهمیت خاصی برای آن قائل شده‌اند بعض دیگر در پائین صفحه بعضی برای‌آنهایك عنوان خاصی قائل شده و تبلیغاتی کردمو بعضی ساکت مانده‌انـد بالاخـره همین استعجاب گویا بجناب آقای دکتر خوشبین هم سرایت کردمو ایشان هم بنوبت خودشان ایـن توضیحات را خواسته‌اند بنده از این موقعیتی‌که پیش آمده است استفاده میکنم واز بعضی از آقایان محخبرین جراید گله میکنم بعضی ازاین آقایان بسیار خوبند و بوظیفه خود کاملا آگاهند مـثل همـه مخبرین روزنامه‌های بزرك دنیا ولی بعضی دیگر متاسفانه اینطورنیستند واز طریق صواب منحرف میشوند در همه‌جای‌دنیا معمول است‌مخبرین جراید به وزارت‌خانه‌ها و موسسات و اشخاص مراجعه میکنند . اگر مطلبی بود بآنها میگویند اگر نبود میروند اگر یکی‌از آن مخبرین سوالی کرد عین جواب آن کسیکه جواب داده است باکـمال امانت منتشر میکند و ابدا انحرافی در آن جایز نمیشارد .و بهیچ‌وجه‌قصد تجارت از اخبار در خارجه نیست‌و مخبرین جراید نمی خواهند بوسیله اخبار ایجاد مشتری زیادی بـرای روزنامه خودشان بکنندبعبارة اخری اخبار پر سروصدا و هیجان‌انگیزی نشر نمی‌کنند که روزنامه خریدار پیدا کند ولی متاسفانه در این جا برخلاف است اول آقایان میآیند سئولاتی میکنند وبعد جوابها را تحریف میکنند وحتـی بعضی از آقایان مخبرین بقدری زرنك‌هستند که‌از خودشان افسانه و رمان جعل میکنند و بعنوان خبر منتشر می سازند مثلا میپرسند امروزفلانکس آمده است وزیر خارجه را دیده، گفته میشود مثلاوزیر مختار جابلقا آنوقت برمیدارد فوری یك خبری می‌نویسد بقدر نیم ستون که‌وزیر مختارجابلقا آمده بود باوزیرخارجه بعداز تعارفات مذاکراتی میکرد در خصوص انعقاد قرارداد تبادل امتعه کشاورزی با مردم جابلقا درصورتی که اصلا چنین صحبتی در میان نیامده بود .

مثلا مکرر نوشته‌اند در مورد خود بنده که امروز وزیر خارجه رفت بفلان جا در صورتیکه اصلا آنروز بنده از اطاقم بیرون نیامده بودم . آقایان ، این اخبار قدر و قیمت روزنامه را پائین می آورد و بضرر خود روزنامه است مردم میخواهند اخبار صحیح و مطالب صدق و درست بخوانند بعضی از مدیران محترم جراید که بحمدالله‌جریده‌شان انتشار کثیر دارد وهم شان وهم درجه روزنامه های یومیه ممـالك خارجه قرار دارند خوب بود یك مدرسه فنی تشکیل میدادند برای تربیت خبرنگار (کرسپوندانس) که این وظیفه ملی بطور صحیحی انجام گیرد .

باور بفرمائید بنده در عرض این مدتی که افتخار خدمت‌وزارت‌خارجه را دارم یك قسمت عمده وقتم صرف اصلاح معایبی است که آقایان مخبرین برای ما ایجاد میکرده‌اند میبایستی آنچه که آقایان خراب میکرده‌اند بنده ترمیم بکنم . این شایسته نیست . مسلم است که مخبر روزنامه و وزیر هر دو متساویا مستخدم مملکت هستند هردو باید وظیفه خدمت رابصداقت انجام بدهند هر دو باید مصالح مملکت خودرا در نظر بگیرند . (صحیح است)

امیدوارم این عرایض بنده رااز روی صداقت و کمال صمیمیت‌تلقی بفرمایند ودر نظر بگیرند که در کلیه اخبار چه اخبار شخصی وچه اطلاعات مملکتی و امور داخلی‌همه باید راست و درست باشند . تا چه رسد بامور خارجی که‌بابیگانگان و سیاست بین‌المللی مربوط است.

راجع به‌قرارداد

امادرباب مطالبی که جناب آقای دکتر خوشبین فرموده‌اند که‌معاون وزارت خارجه گفته‌است که‌دوماده از عهدنامه مصوب ۱۹۲۱ منعقدبین دولت جماهیر شوروی ودولت ایران یکجا گفته شده «فسخ‌شده» یکجای دیگر گفته‌است «لغوشده» و یکجا گفته «بی‌اعتبارشده»است ،اینها کدامش صحیح‌است بنده نمیدانم ولی اتفاقا عین اسناد در کیف بنده هست .بنده میخوانم‌آقایان خودشان حکومت بفرمایند که این اوراق‌چه میگوید زیرا خود این اوراق بهترین توضیح دهنده میباشند ،ملاحظه بفرمائید که صحبت فسخ‌و لغو و وابطال واین چیزها دربین نیست ، تفصیل اینست که‌یك عهدنامه‌ای مابین ایران ودولت جماهیر شوروی منعقد شده درسال ۱۹۲۱ واین عهدنامه بلامدت است بعضی ازموارد این عهدنامه تابع اوضاع و احوال زمان بوده ،در ۱۹۲۱ یعنی‌سی‌وچند سال قبل بسته شده موادیکه تابـع اوضاع واحوال زمان بوده بخودی خودازمیان رفته و باصطلاح‌منطقیون «سالبه بانتفاء موضوع» شده است‌و اصلاوجود ندارد بعدا هم درهمان تاریخ یك‌نامه‌ای وزیرخارجه وقت بوزیرمختار جماهیرشوروی نوشته است زیرا موظف‌بوده‌است که‌برحسب تعلیم وراهنمائی وارشاد مجلس‌شورای ملی‌آن عهدنامه راتصویب‌بکند ، توضیحاتی ازوزیر مختار خواسته است ،دراین نامه‌نوشته شده‌است «آقای نماینده مختار .چون درفصول پنجم وششم عهدنامه بین دولتین بنظر دولت ومجلس شورای ملـی ابهامی موجود بود همچنین عقیده مجلس‌براینست که فصل سیزدهم که‌راجع به‌برگشت امتیازات است بدون قیدوشرط مقرر گردد وفصل بیستم بترتیبی نوشته شود که ترانزیت صادرات وواردات برای دولت ایران منظور گردد .دراین مسائل شفاها باآنجناب مذاکراتی شده نسبت بفصول پنجم وششم توضیحاتی داده بودند ونسبت به فصول سیزدهم وبیستم وعده داده بودند که اگر عهدنامه از مجلس بگذرد آنجناب مساعی جمیله را بعمل آورد ،ومساعدت خواهد فرمود که این دو فصل بروفق میل دولت‌و مجلس اصلاح‌شود .

چون دولت ومجلس‌شورایملی علاقه تامی باستقرار روابط ودادیه بین الدولتین دارند ومایل هستند که هر چه زودتر عهد نامه‌ایکه حائز اساس روابط حسنه بوده باشدمنعقد گردد باطلاع آنجناب میرساند که بطوریکه وعده فرموده‌اند توضیحات راجع به فصول پنجم و ششم ووعده مساعدت نسبت به اصلاح فصول سیزدهم وبیستم را بدولت کتبا اعلام فرمایند» .

این نامه به آقای «روتشتین» که‌در آن‌وقت وزیر مختار شوروی‌درتهران بوده بعداز تاریخ بیست قوس۱۳۰۰ که ظاهرا اواخر ۱۹۲۱ میشودجوابی از آقای «روتشتین» رسیده که‌مینویسد «آقای وزیر امور خارجه ـدرجواب مراسلهٔ محترمه مورخه ۲۰ برج قوس هذاالسنه جناب مستطاب عالی با کمال احترام توضیحا زحمت افزااست که مقصود از مواد پنجم وششم‌قرار داد ما فقط در صورتی است که شروع به عملیات ومبارزه مسلحانه برضد روسیه وجمهوریهای شوروی متحده یااو از طرفداران رژیم‌واژگون شده یا یاران آنها در بین دول‌خارجه آنهائی که بغیراز کمك نمودن به دشمنان جمهوریهای کارگران و دهاقین می‌توانند ببهانه یا همچنین جبران ،قسمتی از خاك ایران را

بقیه در صفحه نوزدهم

بانهایت تاسف درگذشت نابهنگام **بانو ربابه شاهوردی فرد** را باطلاع اقوام ودوستان رسانیده مجلس ختم مردانه آنمرحومه ازساعت۱۳الی۵ بعدازظهرروز پنجشنبه۱۴ر۱۲ر۳۷ در مسجد فخریه ومجلس ختم زنانه نیز درمنزل حسین دائی‌زاده واقع در کوی مقتدر منعقد خواهد بود .

سروان عباس پیروز ـحسین شبستری ـحسین دائی‌زاده مصطفی رمضان‌پور ـدکتر ایرج وفائی .

آ ـ۳۱۳۶۱

بعموم بازماندگان آنمرحومه تسلیت میدهیم .

آگهیهای تسلیت

مصیبت وارده‌را بخانواده های محترم کوششی و فرحان تسلیت عرض می‌نمائیم . **دکتر قراگزلو وبانو**

با نهایت تاسف درگـذشت شادروان جواد امیـرانی (کافی السلطنه) را بخانواده آنمرحوم تسلیت میگوئیم .

آ ـ۳۱۱۸۷ **خانواده معتمدالتجار**

مصیبت وارده‌را به‌خانواده محترم راستکار (اسدالسلطنه) وجابری وخسروانی تسلیت عرض می‌نمائیم بقاء وسلامتی آن خاندان جلیل را از خداوند متعال خواستاریم .

آ ـ۳۱۱۹۵ **سرگرد ستاد سامری وبانو**

جناب آقای مهدی پرتوی

میدانم ازدست دادن پدری مهربان که‌پرتو شمع وجودش خانواده اصیل ومحترمی را منور میساخت چقدر دلخراش است .من وخانواده من خودرا دراین مصیبت شریك میدانیم وشادی روح پرفتوح آنمرحوم وبقای عمر بازماندگان محترم را ازخدای بزرك خواستاریم .

آ ـ۳۱۱۵۵ **نظام‌الدین بزرك‌زاده و بانو**

مصیبت وارده‌را بخانواده محترم زندی خصوصا بدوست ارجمند آقای مکابیز زندی تسلیت میگوئیم .

آ ـ۳۱۳۴۵ **کلاس پنجم طبیعی سد کرج**

اعضای انجمن همکاری خانه ومدرسه دبیرستان عبرت بانهایت تاسف وتاثر درگذشت والده ماجده سرکارسرهنك مهندس خلیل میرفخرائی را تسلیت عرض وبقای کلیـه بازماندگان آنمرحومه را ازدرگاه احدیت مسئلت می‌نماید .

آ ـ۳۱۲۲۱ **انجمن همکاری‌خانه ومدرسه دبیرستان‌عبرت**

مصیبت وارده‌را بدوست عزیزم دوشیزه فیروزه مستعان تسلیت عرض میکنم . **میترانجف‌زاده**

جناب آقای حسینقلی مستعان

از مصیبت وارده بی‌نهایت متاثر به‌آن دانشمند محترم‌و خاندان معظم تسلیت عرض می‌نمائیم .**زرین‌خامه‌وبانو**

بانهایت تاسف وتاثر مصیبت وارده‌را بخاندان محترم مستعان بویژه سرور عزیزم جناب آقای عایقلی مستـعان تسلیت عـرض نموده بقا و سعادت ایشان را از خداوند متعال خواستارم .**رئیس اتحادیه بارکشهای موتوری شهری تهران وحومه عباس فتوحی تهرانی**

جناب سرگرد سید علی اکبر خان خطیب شهیدی

باقلب مجروح مصیبت وارده‌را بجنابعالی ومادر وخواهران داغدیده عزیزتان عرض تسلیت می‌نماید .

آ ـ۴۳۴۲۶ **رضائیه سید لطفعلی خطیب شهیدی**

مصیبت وارده‌را بخانواده محترم صدر وصدری بخصوص همکار محترم آقای صدری تسلیت عرض می‌نمایم

از طرف دبیران وکارمندان دبیرستان مهر تجریش

آ ـ۳۱۲۶۷ **والی‌زاده**

باانده فراوان درگذشت شادروان آقای حسین شازاد پدر گرامی سرکار سرهنك ستاد شازاد را از طرف عموم افسران ودرجه داران اداره آجودنی‌کل ببازماندگان آنمرحوم بویژه سرکار سرهنك ستاد شازاد تسلیت گفته سلامتی و تندرستی آن فامیل محترم را از درگاه خداوند بزرك‌خواهانم

رئیس اداره آجودانی کل ـسرتیپ خوشنویسان

مصیبت وارده‌را بریاست محترم دبیرستان پروین تسلیت میگویم . **تبریز ـدانش آموزان کلاس‌ششم طبیعی‌دبیرستان پروین**

آ ـ۴۳۴۴۴

عمارت جدید سفارت ایران درواشنگتن

بزودی ساختمان عمارت جدید سفارت ایران درواشنگتن آغاز میگرددو تایکسال دیگرپایان خواهدیافت . عمارت جدید بسبك معماری ایران‌خواهد بود ودر جلو عمارت سفارت یك‌استخر باچندین فواره زیبا ودرداخل عمارت یك حوض خانه بسبك ایرانی ساخته میشود .

ورود استاد بالت سانفرانسیسکو بتهران

ساعت ۵ بعدازظهر دیروز دسته‌بالت سانفرانسیسکو که مرکب از۱۳ دختر و۱۴پسرمی‌باشند بدعوت انجمن فیلارمونیك تهران وهمکاری‌اداره روابط فرهنگی سفارت امریکا واردتهران شد .

اولین برنامه این‌هنرمندان امشب‌درتالار فرهنك اجرا خواهدشد .

خیابان آرامگاه بشکل خیابان مقبره ناپلئون در می‌آید

شهردار شهر ری اعلام کرد که خیابان آرامگاه از طرف شهرداری شهرری تعریض میشود نقشه این کار توسط مهندسین فرانسوی و باقتباس از خیابان مقبره ناپلئون طرح شده است با عملی شدن این نقشه عرض خیابان به ۱۰۶ متر خواهد رسید واین اولین خیابانی‌خواهد بود که در ایران با این مقیاس احداث میگردد شهردار شهرری افزود که از اول خرداد ماه عملیات ساختمان خیابان آغاز میگردد واین محل پس از خاتمه کار تفرجگاه شهرری خواهد شد .

تلفن‌های جدید دربازار

امروز آقای مهندس ستاره رئیس امور فنی‌شرکت تلفن بخبرنگارما گفت بمنظور تامین نیازمندی متقاضیان بازار چندروز قبل باتعویض کابلهای منطقه خیابان برق‌وسه‌راه امین‌حضور تعداد ۴۳۹ شماره آزاد گردید ودرنظراست این‌شماره‌ها به‌متقاضیان‌منطقه بازار که قبض رسید شماره ده‌هزاربالا رادردست دارند داده‌شود .

درباره حمید یکدست ازدولت سئوال‌شد

این سئوال در جلسه امروز مجلس سنا تقدیم گردید .

مقام محترم ریاست مجلس سنا

خواهشمند است به وزیر دادگستری ابلاغ فرمایند برای جواب به سئوال ذیل در مجلس سنا حاضر شوند .

درشماره ۹ اسفند ۱۳۳۷ روزنامه اطلاعات نوشته شده است که برای شخصی که باعث قتل فجیع ۳۶ نفر در چزیره متروکه بی‌بیان شده است مجازات مقتضی را نمیتوان قانونا تعیین نمود .

آیا وزیر دادگستری تائید مینمایند که در کشور ایران وسیله برای مجازات چنین جنایتی وجود ندارد ؟

دکترمحمود حسابی

درگذشت شادروان سید حسین کاشانی را بخانواده محترم آنمرحوم خصوصا به‌آقای علی وفائی تسلیت عرض مینمایند

منوچهر غلام‌شاهی ـیدالله غلام شاهی ـایرج‌غلامشاهی

آ ـ۳۱۳۲۹ **حسن شریعتی .**

باقلبی اندوهناك درگذشت شادروان جناب آقای کافی‌ـ السلطنه امیرانی که‌یکی از مردان نیکوکار و خوشنام مملکت بودند بخانواده محترم امیرانی خصوصا دوست عزیز آقای یحیی امیرانی تسلیت عرض نموده ودر مصیبت وارده خود را شریك میدانم . **محمدعلی ـشهیر افشار**

جناب آقای مهدی پرتوی رئیس تدارکات فرهنك استان

کارکنان فرهنك شهرستان دماوند خودرا درمصیبت وارده بخاندان محترم پرتوی شریك دانسته وبعموم بازماندگان آنمرحوم خصوصا جنابعالی تسلیت عرض می‌نمایند .

اکبر مهاجری ـابوطالب ترجمانی ـمحمود قربانی

کارکنان اداره ساختمان فرهنك استان مرکز ضایعـه درگذشت ابوی جناب آقای مهدی پرتوی آملی را تسلیت عرض کرده سلامتی وبقای معزی‌الیه وخانواده جلیل وی‌را از درگاه حضرت احدیت خواستارند .**مهندس سیدان ـسید محمد مجدی ـخادم شرع ـاخوان ـآذیار ـشریف عسگری صدقیانی ـمقدم پور ـپیچانی ـوزیری ـمحمد بلند اختر نادری ـاکبر سلمان ـرضاقلی ضیائی**

درگذشت سرهنك علی آگهی را به‌بازماندگان آنمرحـوم تسلیت عرض می‌نمائیم .**حاج شیخ ابوالقاسم تویسرکانی‌ـ سرگرد تویسرکانی ـسرهنك تویسرکانی ـجهانگـیر تویسرکانی .**

آ ـ۳۱۲۳۱

باقلبی آکنده از تالم مصیبت وارده‌را بخانواده محترم‌پرتوی آملی بخصوص دوست ارجمندمان جناب آقای مهدی پرتوی تسلیت عرض نموده بقای آن خاندان جلیل را از خداوند خواستاریم . **دکتر معزی ـدکتر مظاهری ـدکتر مصطفوی مهندس سیدان ـعباس وفائی ـهدایت‌الله صدرالدینی ـ داود فرهمندی ـسید محمد مجدی .**

آ ـ۳۱۲۴۱

کارکنان اداره کل فرهنك استان مرکز

مصیبت وارده‌را بخانواده پرتوی آملی خصوصا آقای‌مهدی پرتوی آملی رئیس اداره تدارکات فرهنك استان مرکز تسلیت میگویند .**بجای مدیرکل فرهنك استان مرکزـنحوی**

افسران ـدانشجویان ـکارمندان ـدرجه‌داران و افراد اداره آموزش وپرورش شهربانی کل مصیبت وارده‌را به دانشجوی سال ۲ دانشکده پلیس سیروس صدقیانی را تسلیت میگویند . **رئیس‌اداره‌آموزش وپرورش**

آ ـ۳۱۳۵۵ **سرهنك ستاد بیگلری**

تیمسار سر لشگر کوششی

باکمال تاسف مصیبت وارده‌را تسلیت عرض مینمایم .

آ ـ۳۱۲۸۵ **سرهنك ستاد علی مرادیان**

کارمندان اداره تدارکات فرهنك استان تهران

مصیبت وارده را بخانواده محترم پرتوی آملی خصوصا جناب آقای مهدی پرتوی ریاست محبوب اداره تدارکات تسلیت عرض می‌نمایند .

عبدالرحیمی ـنبوی ـعبدالرسول کیابی ـشکوهی ـصانعی کیابی ـنیاکان ـیزدانی ـافخمی ـصدری ـمولوی

دوست وهمکار محترم جناب آقای قلی بیگی

بانهایت تاسف مصیبت وارده‌را تسلیت عرض میکنیم .

میررضائی ـثقفی ـعادلی ـسید نیا .

کارمندان صندوق فرهنك استان تهران

باقلبی آکنده از تالم فوت پدر جناب آقای مهدی پرتوی آملی را تسلیت وبقای عمر بازماندگان آن شادروان را از خداوند متعال خواهانیم . **حسین کهنمویی‌ـضیائی**

مصیبت وارده‌را بدوست ارجمند آقای مکابیز زندی تسلیت عرض می‌نمائیم .**فیروز امرائی ـکیهان افشار ـعلی مهریاری**

کارمندان کارپردازی فرهنك استان تهران

فوت مرحوم اسدالله میرزا پرتوی آملی رابخاندان آنمرحوم بخصوص جناب آقای مهدی پرتوی ریاست محترم اداره تدارکات تسلیت گفته وبقای عمربازماندگان آن شاد روان را از خداوند متعال خواهانیم .

از طرف کارمندان کارپردازی فرهنك استان مرکز

آ ـ۳۱۲۴۳ **جهانگیر ثقفی**

مقامات آمریکا شرایط شوروی‌راغیرقابل قبول میدانند

ایزنهاور عقیده دارد تشکیل‌کنفرانس‌سران دول اجتناب ناپذیراست

دنباله خبرهای خارجی

از نیویورك تایمز

ایران منتظر امضای قرارداد

تهران ـ پایتخت ایران منتظر رسیدن خبر امضای قراردادنظامی با امریکا بتوسط سفیر ایران‌در آنکارا است. قرارداد مزبور سبب بروز اختلاف زیادی بین ایران و شوروی گردیده است .

در پارلمان ، سناتورها سخت‌از روش خروشچف و سخنرانی اخیر او انتقاد کردند و در راس آنها سناتور جمال امامی قرار داشت که خروشچف را متهم ساخت به «چیزی که برای ما مقدس است» اهانت کرده

سایر سناتورها گفتند شوروی میخواهد ایران مجزا و منفرد بماند و بسرنوشت مجارستان یا عراق دچار شود .

در تهران گفته میشود که شورویها هرگز نخواهند توانست اذهان مردم‌را مشوب کنند وکمتر کسی‌را میتوان یافت کـه بااین نظر مخالف باشد. یك دکاندار امروز بمن میگفت چیزی در باره قرارداد نظامی با امریکا نمی‌داند زیرا به کار او ارتباط نـدارد . ولی دیگران شور زیادی نشان میدهند و میگویند این نشانه جدید کمك و پشتیبانی امریکا موجب آسودگی خاطر آنها شده است .

امروز ادنائر ودوگل ملاقات میکنند

پاریس ـ آسوشیتدپرس ـامروز همین محافل اظهار میدارند کـه ژنرال دوگل رئیس جمهور فرانسه ملاقاتهای متعدد دوگل با آدنائر وآدنائر صدراعظم آلمان غربی‌بطور باو کمك خواهد کرد که بهدفهای غیررسمی بایکدیگر ملاقات میکنند خویش نائل گردد. این سومین بار تااوضاع بین‌المللی رامورد بررسی است که زمامداران فرانسه وآلمان قراردهند .این‌ملاقات‌سری‌و محدود پس‌از روی کار آمدن دوگل بـا خواهد بود .محل ملاقات درویلای یکدیگر ملاقات میکنند . محافل خصوصی دوگل در۱۵۰ میلی‌غرب رسمی‌اظهار داشتند که بدون‌تردید پاریس است. هنوز حتی‌درپاریس‌نیز مسائل مربوط به برلن وآلمان‌یکی کسی‌نمیداند که در پایان‌مذاکرات از مهمترین مسائلی است که مورد اعلامیه‌ای صادر خواهد شد یانه . مذاکره‌قرار خواهد گرفت.یادداشت محافل مطلع اظهار میدارند کـه اخیر شوروی و مسافرت‌مك‌میلان‌به دوگل مایل است حیثیت و اعتبار شوروی نیز جزء مذاکرات خواهد دیپلوماتیك فرانسه اعاده یابد وواقعا بود هفته آینده مك‌میلان به پاریس معتقداست که فرانسه و آلمان‌باید و بن‌مسافرت خواهد کردتاگزارش کینه‌و دشمنی قدیمی خودرافراموش مسافرت خودرا به رهبران فرانسه‌و کنند وبا یکدیگر زندگی نمایند. آلمان بدهد .

فدراسیون جهانی مطبوعات

کلمبیا ـخبرگزاری فرانسه ـکنگره جهانی مطبوعات که‌پس‌از ۳۶ سال برای نخستین باردردانشگاه میسوری تشکیل جلسه‌داده‌است ممکن‌است بیك فدراسیون جهانی مطبوعات‌تبدیل شود.درجلسه دیروز کنگره‌قطعنامه‌ای دراین زمینه ازطرف دبیرخانه کنگره تسلیم شد طبق این قطعنامه تمام سازمانهای‌بین‌المللی موجود مانند انستیتوی بین‌المللی‌مطبوعات‌وفدراسیون جهانی روزنامه نگاران تحت کنترل سازمان جدید قرارخواهدگرفت . دراین قطعنامه تاسیس یك دبیرخانه دائمی درکلمبیا پیش‌بینی شده‌و وظیفه آن‌تهیه مقدمات کنفرانس‌های متعدد درنقاط مختلف جهان می‌باشد .

یکی از موانع‌مهم گردد .

جیمزهاگرتی سخنگوی کاخ سفید اظهار داشت که پرزیدنت آیزنهاور از مك میلان دعوت کرده است که به واشنگتن سفرکند .

انتظار میرود که مك‌میلان اواخر هفته آینده به واشنگتن پرواز کند . هاگرتی در پاسخ خبرنگاران اظهار داشت هدف این مذاکرات محققا مسئله برلن ومسافرت مك‌میلان به مسکو است .

مقدمات کافی

گزارش میرسد که مك‌میلان بیش از سایر رهبران غربی مایل بتشکیل کنفرانسی از سران دول برای‌مذاکره پیرامون مسئله آلمان وامنیت‌آلمان است .

ولی آیزنهاور اعلام کرده است که حاضراست در کنفرانسی از سران دول شرکت نماید مشروط براینکه مقدمات کافی برای کنفرانس بوجود آید وعلائمی حاصل شود که‌کنفرانس موفقیت آمیز خواهد بود.

بنظر میرسد که دوگل وآدنائر نیز همین‌نظر رادارند .

آیزنهاور بطور خصوصی اظهار داشته است که تشکیل کنفرانسی‌از سران دول اجتناب ناپذیر است‌زیرا مك‌میلان برای تشکیل این کنفرانس زیر فشار شدید افکار عمومی قرار گرفته است .

تمام رهبران غرب روی این نکته حساب میکنند که از راه مذاکره با شوروی ،حداقل از امکان توسل بزور دربرلن غربی یا این کشور اجتناب شود .

فیدل‌کاسترو بواشنگتن میرود

اورلئان جدید ـخبرگزاری فرانسه ـ رئیس انجمن روزنامه نگاران‌امریکا امروز اظهارداشت که‌فیدل کاسترونخست‌وزیرکوبا دعوت این انجمن را پذیرفته وروز ۱۷ آوریل برای سخنرانی درانجمن‌روزنامه نگاران‌امریکاوارد واشنگتن خواهد شد .

تایکماه دیگر تکلیف دالس روشن میشود

نیویورك ـآسوشیتدپرس ـنیویورك دالس عقیده دارد که بهرحال دران هرالدتریبون درشماره امروز خود زمان باید تصمیم قطعی رابگیرد .دالس گزارش میدهد دوستان نزدیك دالس نسبت به‌نتیجه معالجات خود بااشعه اظهارمیدارند که‌وزیر خارجه آمریکا ایکس خوشبین‌است وگزارش نتیجه تاریخ اول آوریل رابرای بهبودی‌خود این‌معالجات در۱۵ مارس معلوم‌خواهد وبازگشت به‌سرکار معین کرده‌است‌و شد .هرالد تریبون مینویسد دالس درصورتیکه درتاریخ مزبور این‌امر میخواهد در صورتیکه بتواند بعنوان امکان پذیر نشود استعفا خواهدکرد. وزیر خارجه کارکند یکی‌ازمشاوران هرالدتریبون‌میافزاید که ممکن‌است عالیرتبه رئیس جمهور درمورد مسائل تاریخ مزبور قدری زودودیر شود ولی خارجی شود .

خورسندی شاهنشاه ازاحساسات ورزشکاران

درجواب تلگرافی که‌بمناسبت روزنهم اسفند توسط تیمسار اسرلشگر وفتری رئیس سازمان‌تندرستی جوانانو تربیت بدنی ایران ازطرف جامعه ورزشکاران بحضور شاهنشاه مخابره شده‌بود اعلیحضرت همایونی از احساسات قهرمانان و ورزشکاران اظهار خورسندی فرموده‌اند.

معرفی بحضور والاحضرت شاهپور غلامرضا

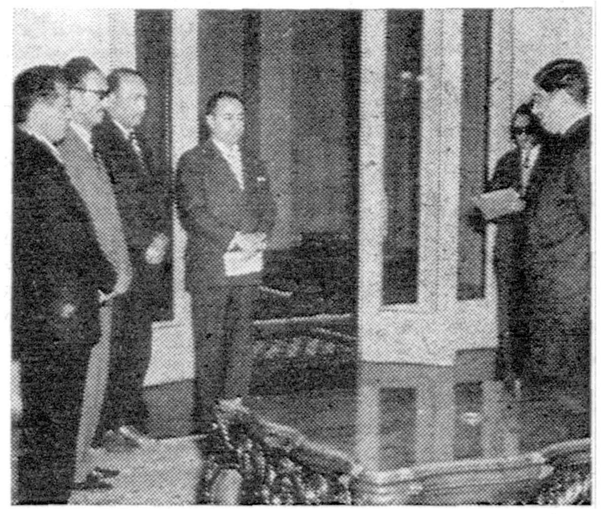

امروز اعضای فدراسیون والیبال کشور باتفاق رئیس فدراسیون والیبال درکاخ والاحضرت شاهپور غلامرضا پهلوی حضور یافتند و بحضور والاحضرت معرفی‌شدند.

کوهنوردان فرانسوی به هیمالایا صعود میکنند

پاریس ـ کوه نوردان فرانسوی در نظر دارند به قله کوه «ژانو»ازرشته جبال هیمالایا صعود کنند . **ژان فرانکو** فاتح «ماکالو» واکیپ کوه نوردی او که ازهفت تن کوهنورد از جمله «گیدو ماگنون» و «**ژان برویه**» و «بیرلرو» ویك پزشك و دونفر زمین شناس تشکیل شده روز شنبه بایك هواپیمای «ارفرانس» بسوی دهلی جدید حرکت کردند .

مقدمات این کوه نوردی ازچندین سال پیش فراهم شده و دو سال‌قبل **یك** هیئت شناسائی بسر پرستی «گیدو ماگنون» در محل هائی که تاچند هفته دیگر پایگاههای اصلی کوهنوردان فرانسوی در آنجا ها مستقر خواهد شد برزسی هائی بعمل آورد .

قهرمانان‌کشتی دانشگاه انتخاب شدند

دانشسرایعالی برای سومین سال مقام اول‌راکسب‌کرد

دیشب مسابقات کشتی آزاد دانشگاه تهران که‌از سه شب قبل آغاز شده بود درمیان شور وهیجان جمع کثیری از دانشجویان خاتمه یافت .

دیشب برخلاف دو شب قبل چون فینال مسابقات بود ازهردانشکده دانشجویان برای تشویق قهرمانان خود آمده بودند روی همین اصل کلیه‌تریبونهای سالن‌ورزشی دانشگاه مملو از جمعیت شده بود **آقای صدقیانی** رئیس اداره تربیت بدنی دانشگاه در جریان مسابقات حضور داشت ومسابقات زیر نظر آقای **محمود پور مربی** کشتی دانشگاه و بداوری آقایان نیکخو مربی کشتی دانشگاه وداور رسمی کشور عباس زندی قهرمان جهان اسفندیاری قهرمان کشور وسر پرست سالن، وغلامزندی‌قهرمان جهان‌انجام‌گردید ونتایج حاصله بقرار ذیل بود .

دروزن اول آقایان باقری ازدارو سازی ، بوذری از هنرهای زیبا اسپهانیان از پزشکی ، در وزن‌دوم میر آفتاب از دانشسرایعالی وحید عصر از معقول و منقول مساواتی از پزشکی در وزن سوم جلیل‌محمودی از دانشسرای عالی ، یحیی پور از **پزشکی** علینقیان از معقول ومنقول، **دروزن** چهارم بهره‌مند ازکشاورزی **حقانی** از دارو سازی رواقی‌ازمعقول **ومنقول** دروزن پنجم ملیکیان از **پزشکی** دانشور ازدانشسرای عالی **برهان** از داروسازی دروزن ششم **مهربان** از دانشسرایعالی ، زمانی **ازدانشکده** علوم کامیاب ازکشاورزی **دروزن** هفتم توکل از **پزشکی**ظهیر **اعظمی** از دانشسرایعالی در وزن‌هشتم **صادقیان** از دانشسرایعالی سپهائی از **پزشکی** کیوانی از کشاورزی‌بترتیب مقامهای اول تاسوم هر وزن‌رابدست آوردند .

در نتیجه دانشسرایعالی با ۱۶ امتیاز مقام اول دانشگاه را کسب نمود . دانشسرایعالی برای سومین سال موفق شده است این مقام را کسب کند کشتی گیران دانشکده های پزشکی ودارو سازی وکشاورزی ومعقول و منقول به ترتیب مقامهای دوم وسوم و چهارم و پنجم‌دانشگاه را کسب نمودند .

دفتراسنادرسمی شماره ۱۱۴ درجه‌اول

بتصدی آقای فخرالدین عمید ازمحل سابق به فلکه میدان فوزیه اول خیابان تهران‌نو انتقال یافت .

آ_۱_۳ آ_۳۱۰۶۹

جایزه مسابقات فوتبال سال آینده

امروز از فدراسیون فوتبال کشور اطلاع حاصل شد که از طرف کمپانی فیات دو کاپ بزرك نقره و۱۸ عدد مدال طلا و۱۸عدد مدال نقره جهت مسابقات سال ۳۸ فوتبال کشور اختصاص داده شده است .

فدراسیون درنظر دارد در سال ۳۸مسابقاتی بنام کاپ فیات بین تیم‌های فوتبال درجه اول تهران ترتیب دهد ویکی از آن دو کاپ‌را به برنده این مسابقات اهداء نماید وضمنا دومین کاپ را تخصیص به مسابقات حذفی ارتش داده است که مسابقات آن‌نیزدرفروردین ماه‌سال ۳۸ آغازخواهدشد. بنفرات تیم‌برنده هردسته مدالهای طلاونقره داده‌خواهد شد .

فرهنگی ـ ورزشی

دومین مرحله نبرد باشگاههای تهران

برنامه مسابقات دوره‌ای فوتبال باشگاه های تهران از طرف فدراسیون فوتبال کشور بدین شرح اعلام گردید :

دسته سوم باشگاه ها

مسابقات تیمهای دسته سوم باشگاه ها از روز پنجشنبه در زمین راه آهن بدین شرح انجام‌خواهد شد.ساعت‌سه ونیم بعد از ظهر پنجشنبه۱۴ اسفند سپه باشرق ـ ساعت ۹ صبح‌جمعه ۱۵ اسفند آرارات با داریوش ـ ساعت ده‌و نیم صبح کیان بابوستان ـ ساعت ۲ بعداز ظهر دارائی و تهران جوان ـ ساعت سه‌ونیم پولاد با جمشید .

دسته دوم باشگاه ها

مسابقات تیم های دسته دوم از روز ۵شنبه در زمین شماره یك و دو امجدیه آغاز می گردد : ساعت سه ونیم بعد از ظهر پنجشنبه سپه با داریوش در زمین شماره یك تاج باپولاد درزمین شماره ۲ ـ ساعت ۲بعد از ظهر روز جمعه دارائی با کورش در زمین شماره ۲ شرق‌باکیان درزمین شماره یك .

ضمنا مسابقه تیم تاج باتیم دارائی بعدازظهر روز جمعه‌انجام میگیرد. تیم دارائی دیروز درمسابقات حذفی باشگاهها برکولاك شاهین سه بر هیچ پیروزشد.

نخست‌وزیر نمایشگاه‌فرش‌ایران‌را‌افتتاح

بقیه ازصفحه اول

شخصیت های مختلفه در شرکت فرش حضور یافتند . در ساعت چهار وبیست دقیقه آقای نخست‌وزیر به شرکت فرش وارد شدند و بعداز چند لحظه استراحت به سالن‌بزرك شرکت‌فرش که‌در آن نمونه فرش های بافته شده در کارگاههای شرکت فرش و همچنین دو نمونه جدید دستگاه فرش بافی نهاده‌شده بود رفتند. دراین سالن آقای‌رفیعا مدیر عامل شرکت فرش گزارش مشروحی از وضع کار و کارهای انجام‌شده و برنامه های‌آینده‌شرکت فرش بیان‌داشت وضمن گزارشی گفت شرکت فرش در سال ۱۳۱۴ باسرمایه‌ای معادل ده میلیون و پانصد هزار ریال شروع بکار کرد و امروز سرمایه آن ۱۱۶ میلیون‌و ۳۵۴ هزار ریال است و شرکت‌می تواندسرمایه‌خودرا تا سیصدمیلیون ریال افزایش دهد .

تعداد دستگاههای‌فرش‌بافی‌شرکت درسال جاری بالغ‌بر ۲۸۰۰ دستگاه بوده و از ابتدای سال جاری تاکنون در حدود ۱۹ هزار مترمربع فرش توسط این دستگاهها بافته شده است .

شرکت فرش در کرمان وهمدان وکاشان‌ونائین وقم‌وارالك‌وملایر و محلات و مشهد و اصفهان کارگاه دارد .

نمایندگی فروش فرش ایران در فرانسه به موسسه «بن مارشه» واگذار شده و بزودی نمایندگی فروش فرش ایران در نیویورك نیز دایر خواهد شد. شرکت فرش برای معرفی فرش ایران‌درنمایشگاه های مختلف شرکت‌کرد و دوپیلم ودو نشان طلا از نمایشگاه‌بروکسل دریافت داشته است و براثر همین معرفی‌ها از کشورهای دیگرمنجمله ژاپن تقاضای خرید فرش از شرکت فرش ایران شده است .

مدیر عامل شرکت فرش سپس در مورد اصلاح وضع کارگاههای فرش در کرمان وسایر شهرها و تهیه مواد اولیه مرغوب مطالبی‌بیان داشت‌وگفت برای بهبود زندگی کارگران شرکت فرش و وزارت کار توافق کرده‌اند که کارگرانی که بطور دائم برای شرکت فرش کار نمی کنند و کارهای آنها قراردادی و موقتی است بیمه شوند مشروط براینکه سایر کارفرمایان نیز این ترتیب را قبول کنند و کارگر پیش هر کارفرمائی رفت کارفرمای مزبور حق بیمه او را بپردازد .

گذشته از کارخانه پشم شوئی که‌فعلا در هر هشت ساعت کار شش‌تن پشم را شسته و بسته‌بندی می‌کند شرکت تصمیم دارد که کارخانه های پشم ریسی و رنگرزی رانیز نصب نماید برای این‌منظور یك کمپانی آلمانی پیشنهاد کرده است که حاضر است ماشین‌آلات این‌کارخانه را بایران بفروشدودر مقابل فرش بگیرد . این پیشنهاد بانظر موافق مورد رسیدگی قرار گرفته است مدیر عامل شرکت فرش ضمن توضیح برنامه های آینده شرکت در زمینه جلوگیری از صدور فرش‌های رنك‌کرده وتعلیم هنر فرش‌بافی در آموزشگاههای حرفه‌ای در تهران و غیره گفت در سال جاری ۲۶۶۱ نفراز خارجیان که در بین آنها نویسندگان و روزنامه‌نگاران نیز دیده می‌شدند از شرکت فرش دیدن کرده‌اند بنابراین وجود یك نمایشگاه که دارای فرش‌های باارزش و هنری ایران باشد برای معرفی هنر فرش ایران لازم میباشد .

بعداز گزارش مدیر عامل شرکت فرش آقای نخست‌وزیر نمایشگاه فرش‌راکه جنب سالن فروش‌شرکت قراردارد باقطع نوار سه‌رنك افتتاح نمودند وبعداز بازدید از قسمت‌های مختلف آن شرکت فرش را ترك کردند .

جانشین مرحوم لسانی

نظربااینکه بادرگذشت مرحوم‌لسانی که‌ازاعضاء برجسته هیئت‌مدیره‌کانون وکلاء دادگستری بودند هیئت‌مدیره کانون وکلاء یکنفر کسرداشت لذاازآقای اسداله صوفی وکیل پایه ۱ دادگستری که‌درانتخابات‌کانون وکلاء نفرنوزدهم بودند دعوت بعمل‌آمد که ازاین پس‌درجلسات هیئت مدیره کانون وکلاءشرکت نماید .

آقای‌صوفی ازوکلاء قدیمی‌باشخصیت ودرستکار ومنتسب بیکی از خانواده های قدیمی متدین روحانی می‌باشد .

کودکی فدای طبابت دو پیر زن شد

پدرطفل‌که دربیمارستانی‌کارمیکرد بچه‌بیما رخودرا برای‌معالجه نزد این دونفربرده‌بود

شعبه ۲۱ دادگاه جنحه به ریاست آقای نوربخش دو زن سالخورده به اسامی فاطمه وکیلی ومحترم باقری ساکن جوادیه را که چندی قبل به اتهام قتل غیر عمد طفل ٤ ماهه‌ای تحت تعقیب قرار گرفته بودند به ۳ ماه زندان محکوم ساخت .

معالجه خانگی ..

چندی قبل فرزند ٤ ماهه آقای علی وفائی شاکی این پرونده که مستخدم یکی از بیمارستان هابود بطور ناگهانی مریض شد واین پدر بجای آنکه فرزند خرد سال خودرا به پزشك یا بیمارستان برساند ، باآنکه خود نیز مستخدم بیمارستان بود کودك معصوم رابرای معالجه نزد این دوزن سالخورده‌برد وپس‌از تعیین میزان حق‌المعالجه بانتظار بهبود فرزند خود نشست .

زنان سالخورده که از مدتهاقبل باالغفال و فریب مردم از همین راه زندگی‌خودرامیگذرانیدند بمعالجه این طفل ٤ ماهه مشغول شدند و بادهان هوا داخل بینی طفل کردند، براثر دخول هوای فشرده به بینی چشم چپ دچار خونریزی شده طفل چهار ماهه لحظه‌ای بعد در گذشت علی‌وفائی وقتی مشاهده کردفرزندش باین ترتیب د رگذشته است ازاین دوزن شکایت کرد وسرانجام‌فاطمه ومحترم دیروز از طرف دادگاه به اتهام قتل غیر عمد محاکمه وهریك به سه ماه زندان محکوم شدند

خواستگار دختر صاحبخانه

مهین خانم در اطاق منزل خود واقع در باغ فردوس مشغول شانه کردن سرش بود که از داخل آئینه مشاهده کرد جوانی وارد اطاقش شد.این جوان که کوله‌باری نیز بردوش داشت بامشاهده زن جوان در اطاق پابفرار گذاشت‌ولی هنوز از در خارج نشده بود که‌مهین‌با کمك همسایگان او را دستگیر وبمامورین کلانتری ۱۵تحویل‌داد .

این جوان که خودرا علی حکیم فرزند بزرك معرفی میکرد مدعی بود که قصد سرقت نداشته .بلکه برای خواستگاری از دختر صاحبخانه وارد منزل شده است .

ولی چون این «خواستگار» قبلا مقداری‌از اثاثیه منزل را جمع کرده بود بدستور آقای سروان سیاسی پور رئیس کلانتری متهم به آگاهی فرستاده شد .

حوادث گوناگون

شیره‌ایهارئیس کلانتری‌را ازپشت‌بام بزمین‌انداختند!

ساعت‌سه‌بعداز ظهر دیروز آقای سرگرد نیر محمدی کلانتر بخش ۲۵ برای بازرسی بخش ۶ ازکلانتری خارج شد که دربین راه باو اطلاع‌دادند شیره‌خانه‌ای درخیابان خواجه‌نظام‌الملك دایر است نامبرده بلافاصله باتفاق مامورین وارد خانه مزبور شد ولی شیره‌ایها پابفرار گذاشتند وخود را به‌پشت‌بام طبقه دوم رسانیدند .هنگامیکه رئیس کلانتری در تعقیب آنها به‌پشت بام رفت‌شیره‌ایهای فراری بایك حرکت‌سریع بطرف اوهجوم بردند چون این عمل از طرف شیره‌ایها غیر منتظره بود و محل برای حفظ تعادل مناسب نبود رئیس کلانتری از پشت‌بام بپائین سقوط کرد و بسختی آسیب دید. مامورین شیره‌ایها ودایر کننده شیره‌خانه را دستگیر وبدادسرا فرستادند .رئیس کلانتری که مجروح شده به‌بهداری شهربانی منتقل و بستری گردیده‌است .

نزاع‌دوهوو

عصردیروز درجوادیه بین‌دو زن بنام عذرا۲۰ ساله وفاطمه ۲۲ساله برسر شستن لباس نزاع شدیدی روی داد. در این نزاع فاطمه یکی‌ازدندانهای عذرا راشکست وبالاخره هردو به‌کلانتری ۲۲جلب شدند ، درکلانتری‌معلوم شد که‌عذرا وفاطمه‌سابقا هووی یکدیگر بوده ودراثرفوت شوهرشان هردو بیوه شده وبادونفر دیگر ازدواج کرده‌اند.عذرادربازجوئی گفت موضوع‌برسرهوو بودن نیست زیرا من همان موقع‌که شوهرم زنده بودبه فاطمه احترام میگذاشتم وبااو اختلافی نداشتم ! ولی‌اوامروز لباسهای خود رابغیابان آورده وسعی داشت آنهارابالا دست من بشوید ومیکرب لباسهایش رابه‌لباسهای‌من منتقل کند ، چون اورا ازاینکار منع کردم بین مادعوا شد .پرونده توسط آقای ستوان محمدیان پور تنظیم وهمراه طرفین بدادسرا ارسال گردید .

نتیجه آتش‌بازی بچه‌ها ..

۶۵ ـ دراثر آتش‌بازی بچه‌ها منزل آقای حسن دلشاد واقع در چهارراه حسن‌آباد دستخوش حریق شد که توسط مامورین اداره‌آتش نشانی شهرداری خاموش گردید همچنین دیروز منزل آقای احمد سمیعی واقع در پشت باغشاه آتش گرفت که توسط مامورین مزبور خاموش شد .

محاکمه قوانلو خاتمه یافت

بقیه ازصفحه اول

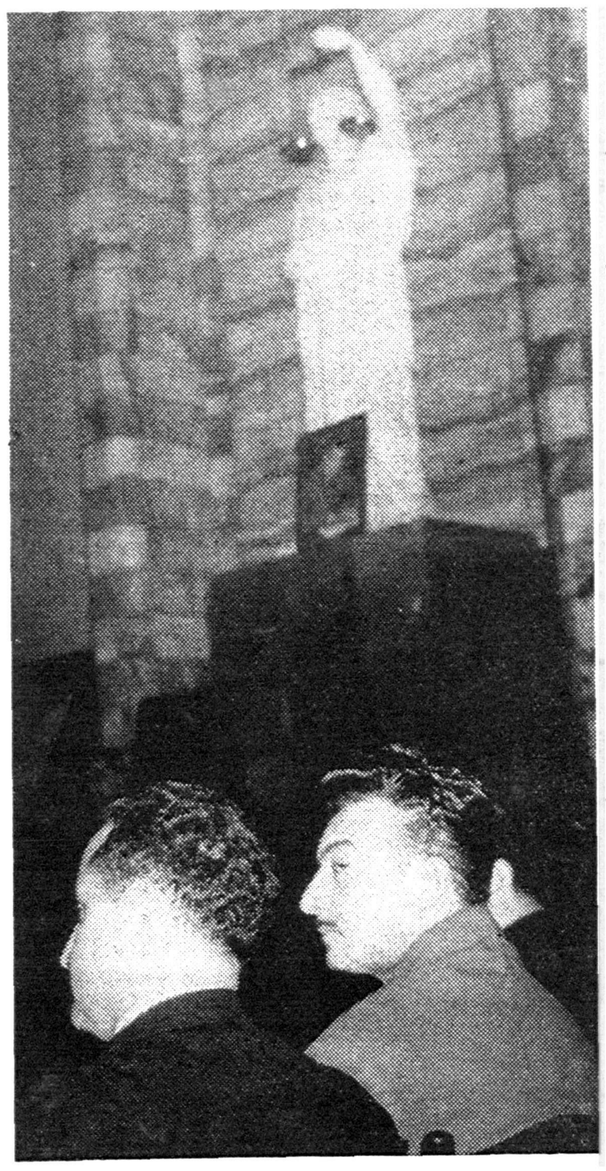

قوانلو باتفاق یکی ازوکلای مدافع درآخرین جلسه محاکمه

تمام دسیسه های آنرا سرگرد وحدت ترتیب دهد ومرا بعنوان‌مجرم باین دادگاه آورد .

آقای دادستان استدعا دارم برای کشف حقیقت ومجرم‌اصلی‌موشکافی کرده ونگذارند مجرم اصلی آزاد بگردد وبمن در اینجا بعنوان متهم نسبت های ناروا دهند .

اینجانب کلیه بازجوئی‌های‌بازپرس محترم را امضاء کردم‌وبنابمحتویات پرونده هیچگونه تناقض گوئی نکردم .

حال ببینید استناد آقای بازپرس روی چه مبنائی بوده که منجر باستناد ماده ۱۷۰ شده است . در این پرونده عده‌ای نامشان بگوش میخورد نسرین ،فروغ، وحدت ، پری جیب‌بر ،وسرگرد قوانلو دو نفر فوت شده اند وما سه نفر باقی میمانیم حال باید دید این سه نفر چه کسانی هستند .باید دید پری جیب بر برای چه بمنزل من آمده بود این مسلم است که پری برای اولین بار در معیت وحدت بخانه من‌آمده است .حال‌باید به‌بینیم با وجود آزادی که سرگرد وحدت داشته ومن در زندان بودم‌ودرس هائی که او به پری داد چه گفته که موجب مجرمیت من شده است در وهله اول پری میگوید قوانلو بنسرین شلیك نمود ونسرین را بقتل رسانید دفعه دوم میگوید هر نفر را کشت ودر دفعه سوم میگوید اصلا نفهمیدم چند تیر خالی شد .

در مورد کلفت ونوکر من که میگویند در محل حادثه حاضربوده همانطور که بعرض رسانیدم کلفت من در آنروز در خانه نبود .

طلب داشته است

موضوع دیگر طلبی است که بنا بقول آقای دادستان فروغ از من داشته است . این سی هزار تومان مربوط بسرگرد وحدت است وآنرا فروغ از وی طلب داشته است در صورتیکه سرگرد وحدت میگوید فروغ سی هزارتومان از قوانلومی‌خواست .در صفحه دیگر بازجوئی میگوید فروغ ده هزار تومان‌بنسرین داده ونسرین آنرا بقوانلو داده‌است.

در مورد مادر فروغ که شاید الهامی از روح دخترش گرفته باشد قاتل دخترش را وحدت معرفی کرده است .

موضوع‌دیگر طلب سرگرد وحدت است که من در بازپرسی گفتم او را سوگند بدهید که آیا واقعا از من طلبکار است ولی سرگردوحدت سوگند یاد نکرد که نکرد .

یك موضوع مهم دیگر اینستکه در مدتی که نسرین همسر من‌بود تمام رفقای من میدانند که نسرین زنی بود که بسیار ازمن میترسید وموضوعی را جلوی من جرات‌بازگو نداشت .می‌شنیدم که او بمن‌خیانتی میکرده ولی من هرگز بفکرم‌نمی‌رسید که او با وجود اینهمه محبت بمن خیانت کند .اما من نمیگویم نسرین زن درست و عفیفی بود ولی چون من با عشقی سرشار او را دوست داشتم . بر روی کار هایش سرپوش میگذاشتم .

پری جیب بر آزاد است

سرگرد قوانلو سپس ادامه داد . تمام دلایل پرونده روی اظهارات پری جیب‌بر است .چرا سرگرد وحدت وپری جیب بر را بازداشت نکردند .

اگر در همان هنگام بازداشت شده بودند وتباتی نمیکردند دیگر کار من باینجا کشیده نمیشد .

در این هنگام سرگرد قوانلو با لحن تاثر انگیزی رو بتماشاچیان کرده گفت .بخدا من چند سال در این مملکت زندگی کرده ام‌بپرسید ببینید من نسبت بچه کسی بدی کرده ام بخدادر تمام‌دوران دانشکده رفقای صمیمی داشتم و هنوز آنها از اینواقعه ای که برای من‌پیش آمده دچار تعجبند .

راجع بکارشناس باید بگویم که کارشناس مربوطه باپدر سرگرد وحدت دوست بود ومن او رامی‌شناختم وبمحض آنکه وی آمد فورا فهمیدم که سرگرد وحدت‌وی را آورده است .

موضوع دیگر کارشناسی آقای سرهنك زندی پور کارشناس دوم است او درنامه ای که راجع باین موضوع نوشته اشاره کرده که‌بعد از شلیك تیر پوکه فشنك در لوله تفنك گیر کرده است . کسی که نداند پوکه از کجای تفنك خارج میشود او چه صلاحیت اظهار عقیده وکارشناسی در باره موضوع قتل نسرین وفروغ دارد ؟

من‌شخصی نیستم که‌زیانم بکسی برسد ،میتوانم بجرات قسم بخورم که دومیلیون نفر بمن اعتمادندارند، زیرا هیچ کس رااز خود نرنجانده، مرابرای‌چه‌زندانی میکنند؟ برای اینکه اصلاح شوم ولی بخدا من کوچکترین نقصی ندارم .قوانلودر این‌موقع بشدت متاثر شده بود در حالیکه اشك درچشمانش حلقه‌زده بود گفت :دیگر عرضی ندارم و وکیل مدافع من آخرین دفاع را ایراد میکند .

آخرین دفاع

آقای شریعتزاده وکیل مدافع قوانلو شروع بصحبت کرده والی چون صدایش آهسته بود تماشاچیان همهمه میکردند .شریعتزاده علت مرگ‌فروغ را تاخیرورود وی به بیمارستان ذکر کرد واز شرایطی که‌در موقع وقوع حادثه وجودداشت صحبت کرد. سپس آقای دکترمتین وکیل مدافع دیگر صحبت کردوقتی که اظهارات اوتمام شد ناگهان‌مادر فروغ از میان تماشاچیان‌فریادکشید: بخدا سرگرد قوانلو دراین ماجرا تقصیری ندارد .

دراین موقع‌قضات‌دادگاه و کلیه تماشاچیان ساکت شده باظهارات مادرفروغ گوش میکردند .

سرانجام دادرسی اعلام شد وقضات برای شور وارد اطاق دیگری‌شدند تارای خودرا صادر نمایند .

چهارنفر زیرآوارماندند

ظهر امروز چهار نفر کارگر باسامی حشمت‌اله مؤمنی فرزند سلطانعلی وجعفر قلی اعلائی فرزند رضا قلی وعلی توان فرزند علینقی ویداله مهربانی فرزند حسین را که در میدان فردوسی مشغول‌خاکبرداری محل ساختمانی بودند ودر اثر ریزش خاك زیر آوار مانده ومجروح‌شده بودند به بیمارستان سینا منتقل وبستری شدند .

هرسه نفربیهوش هستند

ساعت ۹ بامداد امروز بین‌دوبرادر بنام‌حسن وحسین فرزندان احمد و شخصی بنام موسی فرزند علی‌دربخش هشت نزاعی روی داد که‌در این‌نزاع هرسه نفر بضرب چاقو بشدت‌مجروح شده وبوسیله مامورین دربیمارستان امدادی بستری شدند بطوریکه از بیمارستان امدادی شیروخورشیدسرخ کسب اطلاع‌شده است هرسه که‌بحال بیهوشی افتاده‌اند تحت‌عمل‌جراحی‌قرار گرفته‌اند وحال حسین مساعدنیست .

قربانی تصادف درخیابان سیروس

دیشب کامیون شماره ۲۱۳۶۹ برانندگی گروهبان رحیم رحیمی در خیابان سیروس با دوچرخه سواری بنام محمد عشقی تصادف کرده وبرا بسختی مجروح ساخت .

مجروح بوسیله‌ستوان‌یونسی افسرکلانتری ۷به‌بیمارستان منتقل شد ولی در بین راه بر اثر شدت‌جراحات وارده‌درگذشت .

راننده که‌فاقد گواهینامه رانندگی نیزبود توسط مامورین‌دژبان دستگیر شد و پرونده جهت‌رسیدگی بدادسرا ارسال گردید .

از امشب

سینما کریستال یك اثر هیجان‌انگیز عشقی‌وجاسوسی باشتراك: دومینیك ویلمز (دختر زنگاری) ژان گاون ـ لیز بوردن

رودخانه سه بادبان LA RIVIERE DE 3 JONQUES سینماسکوپ ـ رنگی

این فیلم اولین محصول سینمای فرانسه‌است که‌در هندوچین تهیه گردیده

ASH. N. A. Co. آ_۴۳۵۰۸

به اشخاصیکه تاکنون از حراج بزرك کازرونی

استفاده نکرده‌اند اطلاع میدهیم که چندروز بیشتر بپایان حراج باقی نمانده است.

انواع پارچه‌های زیبای زنانه و مردانه وپتو های عالی کارخانه وطن در انتظار شماست

تهران ـ خیابان سعدی فروشگاه کالای وطن کازرونی

اصفهان ـ خیابان چهارباغ پاساژ کازرونی

آ_۴۳۵۰۰

جلسه شورای عالی نفت

دیشب بودجه شرکت ملی نفت مورد بحث قرار گرفت

ساعت پنج‌ونیم بعداز ظهر دیروز شورایعالی نفت با شرکت آقایان ناصر وزیر دارائی و اردلان معاون وزارت دارائی و دکتر سجادی ودکتر صدیق اعلم نمایندگان سنا ودکتر پیرنیا وحمیدبختیار نمایندگان مجلس و رئیس اداره امتیازات و معادن وزارت دارائی و آقایان انتظام وهویدارئیس ومعاون هیئت مدیره و اعضی هیئت‌مدیره و بازرسان‌عالی‌شرکت ملی‌نفت‌ایران‌درشرکت ملی‌نفت تشکیل گردید. دراین جلسه آقایان مهندس خسرو هدایت قائم‌مقام سازمان برنامه و دکتر علی‌آبادی دادستان کل حضور داشتند .

در این جلسه بودجه پیشنهادی و تنظیمی شرکت ملی نفت‌ایران مورد شور و مذاکره قرار گرفت ودر کلیات بودجه شور شد .

شورایعالی نفت پس‌از دو ساعت مذاکره خاتمه یافت و دنباله مذاکرات به جلسه روز سه‌شنبه آینده موکول گردید .

گفته میشود بودجه تنظیمی شرکت ملی‌نفت ایران برای‌سال ۱۹۵۹ در حدود ۴۰ میلیون دلار میباشد ونسبت بسال ۵۸ مقداری افزایش یافته است .

معاون وزیر بازرگانی انگلیس بتهران میآید

آقای فلسفی معاون شورای بازرگانی با خاور میانه انگلستان که یکی‌از رهبران اقتصادی ودر عین‌حال مدیر شرکت «انگلیس الکتریک کمپانی» این‌کشور میباشد هفته آینده وارد تهران خواهد شد دبیر شورای تجارت با خاور میانه انگلستان با آقای مک‌کنزی نیز دراین سفر همراه او میباشد .

ریاست شورای تجارت با خاور میانه باآقای وگان وزیر تجارت انگلیس است. وظیفه این شورا همکاری با دولت انگلیس‌ودربازرگانی باکشور های خاور میانه و ترغیب بازرگانان انگلیسی باین کار می باشد .

گفته میشود علت مسافرت آقای فلسفی بایران حضور در تهران هنگام امضای قرارداد بازرگانی ایران و انگلیس که قرار است تا اواخر هفته آینده امضاء شود میباشد .

موضوع ترفیعات

بقیه ازصفحه اول

اما هنوز خبری نیست .

۲ـ درسال جاری حقوق رتبه‌های اداری بالارفت و حقوق کارمندان سایر وزارت خانه ها اضافه شد فقط رتبه های آموزشی به میزان سابق باقی ماند .

۳ـ طبق قانون تعلیمات اجباری حقوق رتبه یك آموزگاری بایستی یك برابر ونیم حقوق اداری باشد وبهمین نسبت ترقی کند . اینك که سیصد تومان حقوق رتبه یك اداری اشت بماهم چهار صدو پنجاه تومان بدهید .

٤ـ حق تاهل ومدد معاش ناچیز مارا اضافه وبیمه فرهنگیان را که فوق‌العاده ناقص است اصلاح کنید تا خانواده های ماهم هنگام بیماری بتوانند استفاده کنند وبالاخره‌لایحه تبدیل آموزگاران پیمانی به‌رسمی که دو سال درمجلس متوقف مانده تصویب ورفع نگرانی مابشود.

موضوع پاداش

چون امروز شایع شده بود که معادل یکماه حقوق آموزگاران پیمانی به آنان پاداش داده میشود خبرنگار ما ازمقامات حسابداری فرهنگ دراین باره سئوال کرد اما این خبر مورد تایید قرار نگرفت .

انتصاب

از طرف وزارت پست و تلگراف و تلفن آقای قبادیان بسر پرستی اداره ودفتروامور عمومی کارگزینی منصوب شدند .

باتصویب قانون کسب اعتبار ساختمان سدهای لارولتیان

یك سد خاکی درلتیان ساخته میشود

قانون سدلارولتیان دیروز ازتصویب نهائی گذشت بموجب این قانون سازمان آب تهران مامور اجراء ونظارت ساختمان سدهای مزبور خواهدبود .عملیات سد طبق قراردادی که قبلا بوسیله مدیر کل‌سابق سازمان آب امضاء شد بعهده کمپانی صنعتی ماوراءبحار واگذار گردیده این کمپانی در درجه‌اول سدخاکی لتیان را میسازد ودر سال های اول عملیات مطالعات خودرا درمورد سد لار تمام میکندو پروژه‌آنرا بمسازمان آب ادامه میدهد برای‌احداث دوسد مزبور قریب ۸۶ میلیون دلار اعتبار لازم‌است .قیمت کارهای انجام شده پس‌از تائید و تصویب مهندسین مشاور سازمان آب قابل پرداخت است .

در پنج‌سال اول قسمت‌اعظم ۸۶میلیون دلار پرداخت خواهد شد و بقیه از تاریخ شروع کار تا۱۵سال باقساط تحویل کمپانی مزبور خواهدشد وجوه اولیه طی سفته‌ای‌که وزیردارائی ومدیر کل بانك ملی ایران آنرا امضاء میکند پرداخت میشود قرارداد مربوطه طبق قانون باید بتصویب هیئت‌وزیران برسد وآنگاه بسازمان آب برای اجراء ابلاغ گردد .

مجلس سنا

بقیه ازصفحه هفدهم

تصرف نموده ودر اینجا محلی برای حملات مستقیم خود ویا بوسیله‌قوای «کنترولوسیونرها» به جمهوری های شوروی ویا بخود روسیه حمله‌نمایند تشکیل داده شود وبهیچوجه مبارزه شفاهی وادبی بارژیم شوروی از طرف دستجات ایرانی ویا دستجات فراریان روسیه تا حدیکه معمولا در بین دو دولت دوست اجازه داده‌میشود در موارد مزبور در نظر گرفته نشده است» .

اولا این جوابی است که وزیرمختار شوروی بدولت ایران داده علاوه‌بر این در چند سال بعد از این یعنی‌در دسامبر ۱۹۳۵ در نتیجه مذاکراتی که مابین وزارت خارجه ایران با دولت جماهیر شوروی میشده بعضی مطالب را می‌خواستند حل وفصل کنند در نتیجه سفیر جماهیرشوروی موافقت میکند که در ضمن سایر مسائلی که مورد صحبت بوده این دوماده را باصطلاح خودش بلاانرو ملغی تشخیص بدهد پس در آنوقت نامه‌ای آقای (چرونیخ) که در آنوقت سفیر شوروی بوده‌است در تهران بوزارت خارجه ایران نوشته وطرح پروتکلی هم فرستاده‌است .

درمقدمه نامه‌اش می‌نویسد (دولت اتحاد جماهیر شوروی سوسیالیستی بدوستدار اختیار داده است که راجع به عقد قرار داد بین اتحاد جماهیر شوروی سوسیالیستی وایران درباب تنظیم موضوع ماده ٦ قراردادشوروی وایران ۱۹۲۱ وهمچنین قرارداد هائی درباب سرحد کشوری وترتیب رسیدگی وحل اختلافات سرحدی‌و استفاده متقابله از رودها و آبهای سرحدی وبعضی اقدامات مربوط‌به منطقه سرحدی مذاکرات بعمل‌آورد) درضمیمه این‌کاغذ یك طرح‌پروتکلی به وزارت خارجه ایران فرستاده‌که در مقدمه آن طرح پروتکل مینویسد (باتایید تعهدی که‌هریك از طرفین معظمتین متعاهدتین درعهدنامه ۲۶ فوریه ۱۹۲۱ بر عهده گرفته اندکه باتمام وسائلی که‌به آن دسترسی باشد از توقف قشون یا قوای‌مسلحه مملکت ثالث دیگری در صورتیکه احتمال برود توقف قوای مزبوره باعث تهدید سرحدات ومنافع یا امنیت متعاهد معظم دیگر میشود ممانعت نمایند ودر عین حال بااذعان باینکه اوضاعی که موجب درج ماده ٦در عهد نامه ۱۹۲۱ شده بودبطور اساسی تغییر یافته و مخصوصا با درنظر گرفتن ترقی استعدادتدافعی ایران تصمیم گرفتند این پروتکل را منعقد بسازند بعددرماده یك می نویسد (بملاحظه نظریات مذکوره درمقدمه این‌پروتکل اتحاد جماهیر شوروی سوسیالیستی انصراف خود رااز حقوقی که به موجب ماده ٦ عهد نامه شوروی وایران مورخه

مخصوص عید

آقا پسرها

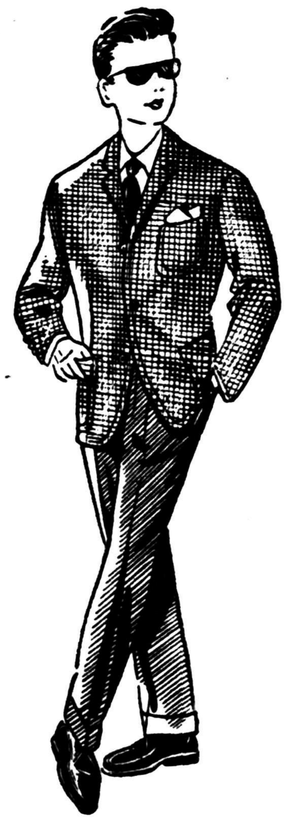

کت و شلوار پسرانه

ازفاستونی‌های انگلیسی

ساده ـ فانتزی ـ دیپلمات

در۱۲ رنك باندازه‌های ۲٦ تا ٤۲

از

٦۵۰ تا ۲٤۰۰ ریال

پوشش

اول لاله‌زار

خوش پوش

لاله‌زار ـ اول رفاهی

ساعات کار: یکسره از۸ر۳۰ صبح تا ۸ر۳۰ بعدازظهر

آ ـ ٤۳۱٦۰

ورود

آقای حاج عباسعلی تنباکوچی از بازرگانان خراسان از مشهد وارد تهران شد .

آقای منوچهر آگاه پس از کسب لیسانس ومافوق لیسانس در علوم اقتصادی وسیاسی‌از دانشگاه کمبریج ودرجه‌دکترا ازدانشگاه آکسفورد امروز بتهران وارد شد .

انتصاب

آقای مجتبی عالمی‌به‌کفالت اداره عمومی کل کشاورزی استان تهران منصوب ومشغول کارشد .

آخرین تغییرات

برنامه سینماها

سینما کریستال

رودخانه سه بادبان

سینما ایفل ـ سینماحافظ

زیبای رم

عبدالناصر بعراق میرود

قاسم برای ایجاد موازنه جدید میکوشد

واشنگتن پرزیدنت جمال‌عبدالناصر بژنرال عبدالکریم قاسم پیشنهاد ملاقات کرده است تااختلافات دو کشور مرتفع شود . وبقرار گزارش های رسیده اگر عبدالکریم قاسم مایل باشد ، عبدالناصر آماده است به بغداد پرواز کند .

هنوز جوابی از بغداد به قاهره نرسیده است ، اگر چه نخستین عکس‌العمل قاسم موافق بوده است. دیپلماتها در واشنگتن می گویند پیشنهاد عبدالناصر بصورت یك استمزاج خصوصی بعمل آمده واین روش ارتباط معمولی بین دو رئیس حکومت است.اظهار تمایل‌عبدالناصر پس‌از سخنان محبت آمیزاو دردمشق نسبت به عراق صورت گرفته است.

روابط بین قاهره وبغداد از انقلاب ١٤ ژوئیه به بعد روبه تیرگی رفته است . قاسم به زودی دچار سوء ظن شد که طرفداران‌عبدالناصر برای الحاق عراق به جمهوری عربی فعالیت می کنند . ودو بار دربغداد توطئه هائی از طرف طرفداران عبدالناصر کشف گردیده .

پس‌از گرایشی که بطرف شرق نشان داده شد ، ژنرال قاسم از١٤ ژانویه دست باقداماتی زدکه به عقیده دیپلماتها نقطه عطف سیاست او بشمار می رود . او ازاین تاریخ فعالیت دسته‌های کمونیستی رامحدود کرد .

بعقیده منابع غربی قاسم اکنون در پی ایجاد موازنه بین طرفداران عبدالناصر و ناصیو نالیست های دست چپ عراق بر آمده است ـ تحولی که قاسم را قادر به تحکیم وتثبیت رژیم‌خود خواهد کرد.مصالحه وآشتی با عبدالناصر خواهد بود .

نیویورك هرالدتریبون

کشف ۷۰۰ هزارریال تریاك ترکیه

سخنگوی وزارت گمرکات و انحصارات امروز گفت .

روز گذشته ماموران گارد گمرك یك قاچاقچی خردسال را که عازم اصفهان بوددرجاده شهر ری با۳۵ کیلو ونود گرم تریاك شیر خالص ترکیه با ارزش هفتصد ویك هزار و هشتصد ریال بازداشت‌نمودندجریان دستگیری نامبرده بشرح زیر است .

دیروز ماموران خفیه ستاد گارد گمرك مطلع شدند که داخل یکی از اتوبوسهائیکه از تهران عازم اصفهان است مقادیری تریاك‌وجود دارد از اینرو مامورین ویژه گارد اتوبوس مزبور را نزدیك شهر ری متوقف وبدقت آنرا مورد بازرسی قرار دادند ودر نتیجه تریاك فوق‌الذکر از میان لحاف‌یکی ازمسافرین بدست آمد ابتداء صاحب تریاك بهیچوجه حاضر نبود خودرا معرفی کند ولی پس از تحقیقات کامل از گاراژدار بلیط فروش و باربران شناخته شد ومسلم گردید وی بلیط مسافرت را بنام‌احمد خریداری لکن پس از احساس خطر آن را پاره کرده وازبین برده‌است‌قاچاقچی مذکور بلافاصله بازداشت شد وپس از تحقیقات دامنه داری پی‌بردند که قاچاقچی مزبور عامل چند نفر قاچاقچی کهنه کار است و چون موضوع در دست رسیدگی میباشدداز افشای نام همدستان وی خودداری شد .

سارقین دوبرادررابسختی مجروح کرده

پس‌ازجمع‌آوری اثاثیه منزل فرارکردند

دیروز دوبرادر بنام میرحسن ومیر عبدالله ابراهیمی فرزندان میرصفار که بوسیله سارقین مجروح شده بودند به‌بیمارستان سینا مراجعه کرده بستری شدند .

میرعبدالله ابراهیمی یکی‌از این دونفر که جراحات شدیدی‌برداشته وهنوزدربیمارستان بستریست امروز بخبرنگارما گفت :

صدای فریاد

من‌وبرادرم‌میرحسن‌درجنب کارخانه ریما واقع‌درجاده کرج دوخانه‌داریم که‌بوسیله دری‌به‌یکدیگرراه دارد ساعت دوصبح دیروزبصدای فریاد برادرم از خواب بیدار شده بمنزل‌او رفتم ،هنوز علت فریاد برادرم را نفهمیده‌بودم که‌ناگهان‌سه‌نفرناشناس باقمه بطرف من حمله کرده چند ضربه برسروصورت من‌وارد کردند وسپس دست‌وپای من ومیرحسن‌را بسته بگوشه‌ای انداخته وبجمع‌آوری اسباب واثاثیه منزل مشغول شدند وپس‌از پایان کار ،باستراحت‌پرداخته درحدود ساعت ٥صبح بااسباب و اثاثیه ازمنزل بیرون رفتند .و پس ازرفتن آنها بهرترتیبی بود خودرابه کنار جاده رسانده بااتومبیلی به بیمارستان آمدیم .

اظهارات این دوبرادر ووقوع‌سرقت ازطرف‌بیمارستان سینابژاندارمری اطلاع‌داده‌شد .میر حسن برادر کوچکتر ،پس‌ازیانسمان‌ازبیمارستان مرخص‌شده‌ولی‌میرعبدالله که ضربات قمه به‌چشمانش آسیب رسانده‌بستری میباشد .

دختری درنتیجه سوختگی فوت شد

عصر دیروز دختر ۱۳ ساله‌ای بنام فاطمه فرزند غلامحسین که بر اثر سوختگی شدید با چراغ بسختی مجروح ودر بیمارستان امیر اعلم بستری بود درگذشت . جنازه‌بوسیله آقای‌دکترسلطانی موردمعاینه قرار گرفت وجواز دفن صادر شد .

آگهی دعوت مجمع عمومی فوق‌العاده

بدین وسیله از کلیه سهامداران شرکت تعاونی مصرف کار کنان دخانیات دعوت می شود که‌در جلسه مجمع عمومی فوق‌العاده شرکت‌در تاریخ روز سه شنبه ۲٦ اسفند ماه ۳۷ در محل «سفره‌خانه» کارخانجات از ساعت سه بعداز ظهر حضوربهم رسانند .

دستور جلسه : بحث و تصویب اساسنامه جدید شرکت می باشد..

آ ـ ۳۱۲٦۳ از طرف هیئت مدیره شرکت : تقی آقا شریف

همکاران عزیز شهرداری

پیرو مذاکرات مجمع عمومی مورخه ۱٦ر۱۱ر۱۳۳۷ برای‌انتخاب اعضاء هیئت مدیره شرکت تعاون مصرف کارکنان شهرداری (۷ نفر اعضای اصلی وسه نفر اعضاء علی‌البدل) روزهای هیجدهم ونوزدهم اسفند ماه جاری تعیین شده واعضاء هیئت نظارت ازساعت ۸ صبح تا ظهر واز دوساعت بعداز ظهر تاشش ساعت بعداز ظهر روز های مزبور برای اخذ رای درسالن پارك شهر اجتماع دارند مراتب برای اطلاع اعلام میشود .

ضمنا متذکر میشود که طبق ماده ۱۹٤ قانون تجارت هر صاحب سهم فقط دارای یك رای خواهدبود .

هیئت نظارت برانتخابات شرکت تعاون مصرف‌کارکنان شهرداری تهران .

آ ـ ٤۳٤۹۸

تبریکات

ارتقاء اساتید محترم جنابان آقایان دکتر انگجی و دکتر مفتاح را باستادی دانشگاه تهران صمیمانه تبریك عرض میکنیم .

آ ـ ٤۳٤٥٤ دانشجویان سال اول دانشکده داروسازی

جناب آقای‌سرهنك‌میرگلو

انتصاب جنابعالی را بمسرپرستی شهربانیهای آذربایجان غربی تبریك عرض نموده موفقیت وسلامتی وجود مبارك را مسئلت می‌نمایم .

علی‌اصغر صفائی ـ زاویه زرند

آ ـ ٤۳٤۲۰

تبریك انتخاب

انتخاب جناب آقای حاج عباس گورنك را که‌مردی لایق وشاهدوست ومیهن پرست میباشد درراس اتحادیه صنف فخار وهمچنین آقای‌حاجی غلامرضا نائی‌را بعضویت هیئت‌مدیره تبریك عرض نموده وموفقیت اتحادیه جدیدرا ازخداوند متعال خواهانیم .

ازطرف اتحادیه صنف پخش نفت‌سیاه کوره پزخانه‌ـصفرعلی‌بغدادی

آ ـ ۳۱۲۸۱

جناب آقای مهندس خسرو هدایت

انتخاب آنجناب را بسمت وزیر مشاور و قائم‌مقام جناب آقای نخست‌وزیر درسازمان برنامه تبریك عرض نموده سلامتی وموفقیت جنابعالی را درخدمت بشاهنشاه محبوب و میهن عزیز همواره ازخداوندبزرك خواهانم

مهندس صالح خرم

آ ـ ۳۱۳۲۷

تیمسار سپهبد علوی مقدم ریاست محترم کل شهربانی

انتصاب سرکار سرهنك بهزادی را که از افسران لایق وکاردان می باشند به معاونت اداره کل آگاهی به آن جناب تبریك عرض می نمائیم . میراحمد خلیلی ـ میرمحمود خلیلی ـ میرعلی خلیلی آ ـ ۳۱۲۳۷

مقام محترم وزارت کشور

انتصاب جناب آقای مهندس جهانگیر آهی رابسمت معاونت‌وزارت کشور که معرف حسن انتخاب ودقت نظر هیئت محترم دولت و آن جناب است صمیمانه تبریك عرض نموده وموفقیت جنابعالی وایشان را در انجام خدمات عمومی وتامین مصالح اجتماعی ازدرگاه حضرت‌احدیت خواستاریم .

مهندس عباس تشید ـ سید باقر طباطبائی ـ علی‌اصغر خرازی

آ ـ ۳۱۲۰۹

تشکر وقدردانی ازیك نفر جراح وماما

بدین‌وسیله اززحمات جناب آقای فرید جراح وخانم عصمت‌السادات مصطفوی ماماکه درمعالجه و عمل همسر اینجانب نهایت کوشش و جدیت‌را نموده‌اند سپاسگزاری واز خداوند متعال خواستارم که‌ایشان رادرانجام خدمات‌پزشگی‌بیش‌ازپیش موفق وپایدار بدارند قبلا ازلطف و محبتی که نسبت باین بنده ابرازداشته‌اند سپاسگزارم .

سروان حسین جانبخش

اعلامیه

چون باتوجه بافزایش بهای کلیه اشیاء مخصوصا اتومبیل و لوازم آن نرخ فعلی‌تاکسی برای تاکسیها زیان داشت و رانندگان برای جبران ضرر ضمن داشتن مسافر درمسیر خود مسافر دیگری سوار و موجبات نارضایتی مسافرین و مزاحمت ادارات انتظامی را فراهم میکردند دراثر تقاضای این اتحادیه تحت توجهات اعلیحضرت همایون شاهنشاهی که همواره خواهان آسایش عموم طبقات مردم کشور میباشند و باحسن نیت هیئت محترم دولت و ریاست محترم شهربانی کل کشور نرخ تاکسی از روز پانزدهم اسفند تا قبل از نصب تاکسمیر برای یك و دونفر (۱۵)ریال و سه نفر (۲۰) ریال تعیین گردیده رانندگان ملزم میباشندضمن حسن رفتار با داشتن مسافر از سوارنمودن مسافر دیگرخودداری ومقررات عبور ومرور را رعایت نمایند و الا ازکارکردن آنهاجلوگیری خواهد شدازاهالی محترم تهران تمنی دارد برای سوار و پیاده شدن تاکسی از ایستگاه های مخصوص استفاده و چنانچه از رانندگان شکایتی داشته باشند این اتحادیه را (میدان بهارستان محل شورایعالی اصناف) باذکر شماره تاکسی کتبا مطلع فرمایند .

رئیس اتحادیه دارندگان ورانندگان دارنده تاکسی ـ حسنعلی‌کلانی

آگهی ورود شریك جدید وافزایش سرمایه واصلاح ماده ۸اساسنامه وتعیین هیئت مدیره وتمدید مدت در شرکت پخش نفت سیاه تهران وتوابع با مسئولیت محدود باسرمایه دومیلیون ریال ثبت‌شده به‌شماره ۳۱۷۱

طبق نامه مورخه ۲۸ر۱۱ر۳۷ شرکت پخش نفت سیاه تهران و توابع بامسئولیت محدود به پیوست صورت جلسه مجمع عمومی مورخه ۲۵ر۱۱ر۳۷ضمن اصلاح ماده ۸اساسنامه آقای مراد علی کاویانی نژاد بابپرداخت مبلغ پانصد هزار ریال به شرکت وارد وسرمایه شرکت از مبلغ دومیلیون ریال به مبلغ دومیلیون و پانصد هزار ریال افزایش یافت واضافه سرمایه مذکور نقدا پرداخت ودراختیار مدیران شرکت می باشد و آقایان حاجی علی اصغر اسحاقی به سمت عضو وریاست هیئت مدیره و مراد علی کاویانی نژاد بسمت عضو هیئت مدیره ومدیر داخلی وابوالقاسم موید بسمت عضو هیئت مدیره وصندوقدار و آقای عباس کاظم پور بسمت عضوعلی البدل وآقای ابوالفضل اسکوئیان به سمت بازرس شرکت برای مدت یکسال انتخاب گردیدند و کلیه اوراق واسناد بهادار رادو نفراز سه نفر آقایان علی اصغر اسحاقی ابوالقاسم موید و مراد علی کاویانی نژاد امضاء می نمایند ومدت شرکت پس‌از انقضاءمدت پنجسال تمدید گردید.

رئیس اداره ثبت‌شرکتها وعلائم تجارتی‌واختراعات . مهدی فراقی

نمایش فیلم کمدی موزیکال دشمن زن در سینماهای متروپل ـ همای ـ کارون ـ خورشید

باموفقیت ادامه‌دارد

آ ـ ٤۳٤٥۲

اطلاعات

چهارشنبه ۲۴ شعبان‌المعظم ۱۳۷۸ـ چهارم‌مارس ۱۹۵۹

سال‌سی‌وسوم ـ شماره ۹۸۵۶

مهندس اردشیرزاهدی بطهران بازگشت

آقای مهندس اردشیر زاهدی که قریب یکماه قبل به اروپا و آمریکا مسافرت کرده بود ساعت ۸ صبح امروز با هواپیما وارد تهران شد .

در فرودگاه مهرآباد جمع کثیری از اقوام و دوستان ایشان از وی استقبال نمودند .

آقای مهندس زاهدی ازفرودگاه برای شرفیابی به حضوراعلیحضرت همایونی مستقیما بکاخ اختصاصی رفت .

ضیافت رایزن فرهنگی دربار شاهنشاهی
بافتخار جامعه ادب ایران

بدعوت آقای شجاع‌الدین شفا رایزن فرهنگی دربار شاهنشاهی عصر فردا نویسندگان وشعرای پایتخت در مجلس ضیافتی که بافتخار جامعه ادب ایران در سالن پذیرائی وزارت دربار شاهنشاهی تشکیل خواهد شد شرکت خواهند جست .

دراین مجلس که برای اولین بارتشکیل میشوددرایزنان ووابسته‌های فرهنگی‌سفارتخانه‌های خارجی نیزشرکت خواهند داشت .

بطوریکه اطلاع یافته‌ایم این اجتماع ارباب هنر وادب قسمتی از برنامه وسیعی است که در بار شاهنشاهی به پیروی از توجه خاص شاهنشاه در تشویق هنر مندان کشور وبالا بردن ارزش وسطح آثار ایشان از نظر تقویت مقام بین المللی فرهنگ ایران طرح کرده است و اقدامات لازم در جریان است تا وسیله تماس بیشتری مابین نویسندگان وشعرای ایرانی باهمکاران آنان در سایر کشور های جهان فراهم و در نشر آثار ایشان بزبانهای خارجی اقدام شود .

فیلم تظاهرات نهم اسفند درکشورهای خارجی

درتعقیب توجه خاصی که‌مراکز خبری جهان به‌تظاهرات نهم‌اسفند مردم تهران وشهرستانها نشان دادند وقسمتی ازمطالب خبرگزاریها در این زمینه نقل شد بطوریکه اطلاع یافته‌ایم بتقاضای ادارات تلویزیون خارجی کپیه‌های فیلم این تظاهرات که‌توسط سازمان سمعی و بصری هنرهای زیبا تهیه شده‌بود بلافاصله باهواپیما به‌پایتخت های مختلف اروپا وامریکا ارسال گردیده است تادرتلویزیونهای امریکا ـ فرانسه ـ انگلستان آلمان وایتالیا نمایش داده شود. این‌اولین باراست که‌خبرهای سینمائی از ایران بدین سرعت دردسترس مراکز تلویزیونی وسینمائی جهان گذاشته شده ودرنظر است درآینده درمورد وقایع مهم خبری ایران بهمین نحو اقدام شود .

معاونین وزارت‌کشور ودادگستری بپاریس میروند

بقرار اطلاع حاصله روز بیستم ماه‌جاری کنفرانس بین‌المللی‌مبارزه باموادمخدره درشهر پاریس تشکیل خواهد شد دراین کنفرانس آقایان دکترپیراسته معاون وزارت کشورعاملی معاون وزارت دادگستری و نمایندگان وزارتخانه‌های بهداری ـ گمرکات ـوشهربانی کل کشور و ژاندارمری ازطرف دولت ایران شرکت خواهند داشت .

مدت این کنفرانس ۲۰ روز خواهد بودهیئت‌نمایندگان ایرانی روز جمعه پس‌فردا بپاریس عزیمت خواهند کرد .

اعضای‌کمیسیونهای مرزی ایران وپاکستان درکویته

اعضاء کمیسیونهای مرزی ایران وپاکستان وارد کویته شدند تانقشه مرز ایران و پاکستان راکه اکنون بوسیله نقشه‌برداران دوکشور در دست تهیه‌است تصویب نمایند .

ریاست کمیسیون مرزی پاکستان باآقای ژنرال رضا سفیر کبیر پاکستان درایران وریاست هیئت‌مرزی ایران باتیمسار سپهبدامان‌الله جهانبانی میباشد .هیئت‌های مزبور قبل‌از مراجعت بایران ازخط مرزی دوکشور یك‌بازدید هوائی بعمل خواهندآورد .

ضیافت رئیس اصل چهار بافتخار مهندس طالقانی

شب گذشته آقای برن رئیس اداره اصل چهار ایران در هتل دربند ضیافتی بافتخار همکاری سابق آقای مهندس طالقانی با سازمان اصل چهار داد ودر آن کلیه وزراء ونمایندگان مجلسین و مقامات عالیه کشور حضور داشتند . در سر میز شام آقای مهندس طالقانی از همکاری باآقای برن و فعالیت اصل چهار در ایران اظهار خرسندی نمود و متقابلا آقای برن نیزاز خدمات و مساعدتهای آقای مهندس طالقانی در موقع ریاست کمیسیون مشترك قدردانی نمود .

توقیف فیلم ولغو پروانه

آخروقت‌امروز طبق تقاضای نماینده وزارت فرهنگ فیلم «تعطیلات‌دو ایسکی‌آ »توقیف‌وپروانه آن لغو شد .

تجدید انتخاب هیئت رئیسه اطاق بازرگانی

در جلسه شب گذشته اطاق بازرگانی بتجدید انتخاب هیئت رئیسه که مدت آن منتفی شده‌بود اقدام گردید ودر نتیجه آقایان سناتور علی وکیلی باتفاق آراء بریاست و محمد مهدی لاری و محمد جواد حریری به سمت نواب رئیس و علی‌اکبر خسرو شاهی و کاظم کورس به سمت خزانه دار و دبیر اطاق انتخاب شدند .

پس‌از خاتمه کار انتخابات‌موضوع عوارضی که بر کالاهای صادراتی وضع میشود مورد بحث قرارگرفت و اعضای اطاق متفقا معتقد بودند که وضع عوارض برکالاهای صادراتی در شرایط بحرانی فعلی که‌پیش بینی میشود صادرات ایران‌آینده وخیمی داشته باشد کاملا مغر میباشد و دولت باید کلیه‌عوارض را لغو و طرقی برای تشویق‌بیشتر صادرات ایران فراهم سازد .

در همین جلسه بنابه پیشنهاد وزارت بازرگانی مبلغ ۲۵ میلیون ریال اعتبار پیش‌بینی شده جهت تشویق صادرات سال ۱۳۳۸ بتصویب رسید . و هیئت رئیسه دو گزارش در مورد سوزشارژ و مشکلات بازرگانی ایران با فرانسه وژاپن و همچنین نشریات اطاق به‌جلسه مزبور داد .

در پایان جلسه سه میلیون ریال بودجه برای احداث ساختمان و خریدماشین آلات‌جدیدجهت‌چاپخانه اطاق بازرگانی به تصویب‌رسید.

معاون فنی وزارت پست‌وتلگراف وتلفن

آقای مهندس آرین مدیر کل‌فنی وزارت پست‌وتلگراف و تلفن‌بمعاونت فنی آن وزارت‌خانه منصوب گردید. آقای‌مهندس آرین‌دارای تحصیلات عالیه دررشته مهندسی الکتریك‌و مکانیك‌بوده وخدمت اولیه خودرااز مرکز گیرنده بیسیم شروع کرده است .

معرفی بازرسان عالی

صبح دیروز بازرسان عالی سازمان بازرسی شاهنشاهی بحضور شاهنشاه معرفی شدند که در خبر ارسالی دیروز «اعضاء سازمان بازرسی شاهنشاهی» درج شده بود. ضمنا بازرس عالی امور فنی و وزارتخانه های خارجه ـصنایع و معادن وکار وبیمه نیز آقای دکتر خسرو بهرون میباشد .

پیش‌بینی وضع هوا

پیش‌بینی هوای ایران تاظهر فردا طبق گزارش اداره هواشناسی مهرآباد بدینقرار است :

هوای سواحل بحر خزر ابری همراه بابارندگی ،ناحیه آذربایجان و خراسان کمی‌ابری‌که‌بتدریج ازناحیه غربی وشمالغربی برمقدار ابرها اضافه میشود .هوای سایر نواحی وتهران صاف بتدریج دربعضی ساعات‌همراه با مقداری ابرخواهد بود .

گرمترین نقاطی که‌ایستگاه هواشناسی دارند درروز گذشته بندرعباس باحداکثر ۲۳درجه سانتیگراد بالای صفروسردترین نقاط کرمانشاه باحداقل ۱۱درجه سانتیگراد زیر صفر بوده‌است .

حداکثر درجه حرارت هوای شهر تهران ۱۱درجه سانتیگراد بالای صفر وحداقل آن صفر بوده‌است .

حداکثر بارندگی از کرمانشاه ۱۲ میلیمتر گزارش داده شده‌است .

جوجه دوسرصدتومان برای صاحبش استفاده داشت

قبلااطلاع‌دادەشد که‌یك‌جوجه دوسر درخانه فاطمه خانم یکی‌از پیر زنان «نقده» بوجودآمد. گرچه این جوجه دوسر بیش‌از چندساعت‌زنده‌نبود ولی طی‌همین مدت‌فاطمه‌خانم نمایشگاهی ترتیب‌داد وباگرفتن‌سه‌ریال‌ورودیه از هرنفر اجازه‌میداد که‌مردم جوجه دوسر را تماشا کنند وبااینترتیب مبلغی درحدود یکهزارریال جمع‌آوری نمود .

درعکس بالا جوجه‌دوسردیده‌میشود

شروع مذاکرات برای تامین اعتباراجرای پروژه عمران خوزستان

«لیلیانتال‌وکلاپ» متخصصین‌مشهور امریکائی که عهده‌دار اجرای برنامه عمران خوزستان میباشند اواخر هفته‌آینده تهران‌را ترك‌میکنندودر این مدت به‌مذاکرات خود بامقامات سازمان‌برنامه ادامه خواهند داد.

این مذاکرات برای تعیین وتامین اعتبار لازم برای اجرای برنامه‌های عمران خوزستان است .

بطوریکه یکی‌از مقامات عالیرتبه سازمان برنامه بخبرنگارما گفت آقای نخست‌وزیر باجرای طرح‌های عمرانی خوزستان بخصوص طرح سددز و طرح‌کشت نیشکر ابراز علاقه‌نموده‌اند و آنچه مسلم است این طرح‌ها اجرا خواهد شد ولی مسئله مهم فعلا تامین اعتبار برای اجرای آن پیدا کنند.

اجرای طرح‌های مزبور میباشد . برای ساختمان سددزباید وام گرفته شود وهزینه سایر طرح‌هابایستی ازاعتبارات دیگر سازمان برنامه‌تامین گردد .

طرح‌انتقال برق آبادان اهواز که جزو برنامه عمرانی خوزستان است روبه‌پایان است وتااواخر اسفند آماده افتتاح خواهد شد ولی درمورد طرح‌کارخانه‌کود شیمیائی اهواز بااینکه قرارداد آن آماده امضااست گفته میشود بدون اینکه این طرح ازبرنامه عمرانی خوزستان حذف شود اجرای آن ببعد موکول‌خواهد شد تاسازمان برنامه اعتبار لازم برای اجرای آن پیدا کند.

برف وباران درشهرستانها
یك متربرف درخیابان ودومتردربیابان
گردنه‌های آوج واسدآباد مسدود است

گزارش رسیده از خبرنگاران مادر شهرستان های غربی کشور حاکی است که روز گذشته برف سنگینی دراین نقاط باریده وهم‌اکنون نیز ریزش برف درشهرستان های‌غربی ادامه دارد .

درمهاباد

خبرنگارما ازمهاباد طی گزارش تلگرافی اطلاع میدهد مدت دوشبانه روزاستکه ریزش برف مداوم بشدت درمهاباد ادامه دارد وتاکنون‌ارتفاع برف‌دراین شهرستان بیکمتر رسیده است براثرریزش این برف سنگین کلیه جاده‌های اطراف مسدودشده و عبور ومرور وسائط نقلیه به‌شهرستان های اطراف متوقف گردیده‌است .

براثر انسداد راهها دامداران این منطقه ازاین لحاظ که‌علوفه برای احشام کمیاب گردیده سخت‌نگران میباشند .

دومتر برف

بنابگزارش خبرنگارما از بانه مدت یکشبانه‌روزاستکه ریزش برف‌در بانه ادامه دارد وبراثر آن بیش از یکمتر برف درخیابان‌های شهر و بیش‌از دومتربرف درجاده‌های اطراف بزمین نشسته است کلیه راههای اطراف مسدود گردیده واهالی از لحاظ کمبود آذوقه وعدم دسترسی به‌آن درمضیقه قرارگرفته‌اند.

برف وکولاك

خبرنگارما ازهمدان گزارش میدهد ریزش برف توام باکولاك شدید در همدان وگردنه‌های اسدآباد وآوج ادامه داردوبراثر آن گردنه های مزبور مسدود گردیده‌است ارتفاع برف در پیچ وخمهای این دوگردنه در حدوددومتر رسیده درراه‌همدان ـ ملایر نیز بیش‌از ۷۵سانتیمتر برف بزمین نشسته‌است ماموربن اداره راه‌باوسائل موتوری برای بازکردن گردنه‌های مزبور وجاده های‌اطراف فعالیت میکنندفعلا کلیه وسائط‌نقلیه گردنه‌های آوج واسدآبادهمچنان متوقف میباشد .

درسنندج

ازسنندج خبرنگارماتلگرافی اطلاع میدهد ریزش مجدد برف وکولاك‌در سنندج ازدوروز قبل شروع گردید وتاکنون نیز ادامه دارد باشروع ریزش برف مجددا کلیه راههای اطراف مسدود گردید وارتباط این شهرستان باسایر شهرستانها بکلی قطع‌شده فقط ارتباط تلگرافی وتلفنی همچنان برقرارمیباشد وباادامه‌ریزش برف بیم آن میرود که‌ارتباطات مخابراتی نیز قطع گردد .

لاشه‌ها را پنهان نکنید

بقراراطلاع‌از طرف شهرداری تهران بکلیه فروشندگان گوشت (قصابها) اخطارشده که باید تافصل مقتضی است تمام لاشه‌های گوسفند را به‌قلابهای داخل دکان آویزان‌نموده‌درنظر عموم مشتریان قراردهند .چنانچه گوشت‌هارادرزیرزمین یاداخل جعبه‌های زیرترازو مخفی کنند تحت تعقیب قانونی قرارخواهند گرفت .

تاکی با پول مردم ؟

آقای محمود نیك امید تهرانی از بس بابولهای مردم «ور» رفته بود خسته شده بود زیرا ایشان رئیس حسابداری یك شرکت ساختمانی هستند . حالا که سیصد هزار ریال از جوائزسری ۴۲۷ رابرده است میتواند مدتی هم با پولهای خودش بازی کند و رفع خستگی نماید .

«بنگاه بخت آزمائی‌ملی»

پیشتاز درنزدیکی ماه

جدرل‌بانك ـ آسوشیته‌پرس ـ پروفسور لوول رئیس رادیو تلسکوپ جدرل‌بانك اظهار داشت که تا ساعت ۱۱ بامداد امروز بوقت تهران پیشتاز چهارم ۲۹۰ هزار کیلومتر اززمین دور شده بود .

پروفسور لوول افزود که در حال‌حاضر پیشتاز با سرعتی برابر ۷هزار میل درساعت بپرواز خود ادامه میدهد .وبسوی مدارخود میرود .

واشنگتن ـ یونایتدپرس ـ مقامات مطلع اظهار میدارند که پیشتاز چهارم امشب پس‌از نیمه شب به ماه خواهد رسید وفقط برخورد با یك شهاب ممکن است اورا ازرسیدن به مدار خورشید بازدارد .

پیشتاز ازفاصله ۳۸هزارمیلی ماه خواهد گذشت .

ادنائر وارد پاریس شد

پاریس ـ خبرگزاری فرانسه ـ دکتر آدنائر صدراعظم آلمان غربی مقارن ظهر امروز بوسیله قطار مخصوص وارد پاریس شدو میشل‌دبره نخست‌وزیر وکوودوموروبل وزیر امور خارجه وگروهی از شخصیت های فرانسوی‌درایستگاه ازوی استقبال کردند .

مذاکرات سیاسی صدراعظم آلمان با مقامات فرانسوی از ساعت‌دوبعد از ظهر (بوقت تهران) آغاز گردید .

نمایندگی‌اقتصادی عراق درآلمان شرقی

برلن ـ خبرگزاری فرانسه ـ ابراهیم کبه وزیر اقتصاد عراق به خبرنگار روزنامه «نویدوویچلاند» اظهار داشته است که عراق بزودی‌یك نمایندگی اقتصادی در آلمان شرقی تاسیس خواهد کرد ولی هنوز درباره اعزام یك وابسته اقتصادی به‌برلن شرقی تصمیمی گرفته نشده‌است .

جراید امریکا ومسافرت مکمیلان

نیویورك ـ آسوشیتدپرس ـ روزنامه نیویورك هرالد تریبون در شماره امروز خود مینویسد که مسافرت نخست‌وزیر بریتانیا ،انجام کاری‌استادانه در شرائط دشوار بوده است وهمه ماهدیون اوهستیم .

نیویورك تایمز نیز دنباله بحث را گرفته ومیافزاید که مك‌میلان‌شایسته احترام است زیرا کوشش جسورانه‌ای برای نمایاندن اراده وتصمیم غرب به شوروی بروز دادوباضافه عزت نفس خودرا در برابر تحریکات‌شوروی نمایان نمود .

باضافه مك‌میلان از کوشش خروشچف برای درهم شکستن صفوف غرب بوسیله خروشچف جلوگیری کرد وبوی خاطرنشان نمود که انگلستان همراه متحدین خود است .

تایمز می‌افزاید که مسافرت مك‌میلان موجب ازمیان رفتن بن‌بست شرق‌وغرب شده است ونتایج واقعی این مسافرت بر اثر اعمال واقدامات شوروی معین خواهد شد .

پیشنهاد ساختمان پالایشگاه نفت‌درسیلان

لندن ـرویتر ـبنابرگزارش مجله«تایمزمالی» گروه شرکت‌های نفتی آمریکائی وانگلیسی باردیگر بدولت سیلان‌پیشنهاد ساختمان یك‌پالایشگاه رادراین کشور تجدیدنموده‌اند .این‌گروه عبارتند ازکمپانی شل ،کالتکس، شرکت‌نفت انگلیس‌واستاندارد واکیوم‌گرومزبور درخواست کرده است که‌دولت‌سیلان‌تضمین نماید پالایشگاه بمدت بیست‌سال ملی نخواهدشد.

مشتزنان برجسته پنجاه سال اخیر

نیویورك(آسوشیتدپرس) بنظر شما چگونه باید درباره قهرمانان‌بزرك مشتزنی جهان درطی بیست‌سال اخیر قضاوت کرد و چگونه بایدآنهارا بترتیب ردیف ذکر نمود ؟

قهرمانان مشتزنی مشهور جهان درعصر ماعبارتند ازجك‌دیپسی‌ـجولوئی‌ـ رابنسون ـمارچیانو ـآرچیه مورـویلی‌ویلی ـ که تردیدی در قهرمانی آنها وجودندارد.حال اگر شمارا بداوری تعیین کنند و بگویند که‌اینهارا طبقه‌بندی نمائید بدون تردید نتیجه اینطور ازآب درخواهد آمد:

دیپسی اول‌ولوئی‌دوم ومارچیانو سوم‌در سنگین وزن ومورقهرمان‌اول‌نیم سنگین‌ورابینسون قهرمان‌اول متوسط وویلی ویلی قهرمان اول پروزن خوب حال که این نتیجه بدست آمد اجازه بدهید نظریکی‌از باسابقه‌ترین داوران ورزش مشتزنی‌را بدهیم که‌مسلما ازشنیدن آن‌دچار تعجب خواهیدشد.بنظر فلیشر سردبیر مجله رینك که‌از مشهور ترین مجلات ورزشی جهان‌است ومورخ‌مشتزنی محسوب میشود هیچیك ازاینهااول یادوم یاسوم محسوب نمیشوند .

بنظر فلیشر که ۵۰سال تمام‌ناظر مسابقات مشتزنی بوده درکتابیکه اخیرا تحت‌عنوان ۵۰سال درکنار رینك‌نوشته جك‌جانسون قهرمان سنگین‌وزن درردیف اول قراردارد .

فلیشر که ۷۱ سال دارد کتاب‌دیگری بنام «کتاب حوادث رینك و دائرةالمعارف مشتزنی »سایر قهرمانان ردیف‌اول را چنین ذکرمیکند: قهرمان نیم‌سنگین ،کیدماکوی‌ـقهرمان سبك‌وزن‌استانلی‌ـ قهرمان سنگین‌وزن باردوس‌جووالکوت‌ـ قهرمان سبك‌وزن‌جوگانس‌ـ قهرمان بروزن تریس‌مك‌گادرن‌ـ قهرمان خروس‌وزن جرج‌دیکسون‌ـ قهرمان مگس‌وزن جیمی‌والد ـ

دیپسی در ردیف چهارم ولوئی ششم ومارچیانو دهم می‌باشند .

رابینسون پنجم دربین سبك‌وزنها وپس‌هفتم درپروزن میباشد .

فلیشر سپس رابینسون وپاسکوال پرزرا از فعالترین قهرمانان میداند.

پرز که۲۲سال دارد درردیف دهم قرارداده شد .

سرگرد قوانلو باعدام محکوم شد

دوساعت بعداز ظهرامروز در شعبه اول دادگاه عالی جنائی باز شد و مستنطق دادگاه بدنبال سرگرد قوانلو که‌در رستوران دادگستری مشغول صرف ناهار بود رفت .

سرگرد قوانلووهمراهانش وارد دادگاه شدند . تااین هنگام روحیه قوانلو فوق‌العاده عادی بود. قوانلو پس‌از اینکه وارد دادگاه شد منشی رای دادگاه را که اعدام بودبوی اعلام کرد. قوانلو ازرای دادگاه مبهوت شده بود وبلافاصله تقاضای فرجام کرد وسیگاری گوشه لب خود گذاشته از محکمه خارج‌شد. رای دادگاه باتفاق آراء صادرشده‌بود.

شهرستانها

برف وکولاك درآذربایجان شرقی

گزارش تلفنی آخروقت امروز خبرنگارما ازتبریز حاکی استکه براثر ریزش برف وکولاك شدید جاده تبریز ـتهران درمحل «اوچ‌درملر»مسدود گردید وتاکنون فعالیت ماموربن برای بازکردن جاده مزبور به‌نتیجه نرسیده است همچنین جاده تبریز ـمرندبراثرریزش برف وکولاك‌درمحل‌گردنه«یام» مجددا مسدود شده‌وفعالیت برای بازکردن این‌جاده نیز همچنان ادامه دارد .

همدستان غلام رزمی بتهران اعزام شدند

آخر وقت امروز خبرنگار ما تلفنی از شیراز اطلاع داد ۳۹نفر ازهمدستان رئیس غلام رزمی که دستگیر شده بودند بوسیله مامورین ژاندارمری تحت الحفظ به تهران اعزام گردیدند تا در دادگاه تجدیدنظر محاکمه شوند .

ضمنا تعداد ۳۰۰قاب‌عکس مزین به تمثال شاهنشاه ازطرف سپاه پنج بافراد چاکوتائی وتنگستانی که در سرکوبی غائله غلام رزمی باافراد سپاه همکاری کرده‌بودند اهداء گردید .

سفیر ایتالیا درتخت‌جمشید

طبق گزارش آخروقت امروز خبرنگار ما از شیراز سفیر ایتالیا در ایران باتفاق دونفر از همراهان خود با هواپیما به‌تخت جمشید وارد شد ودر هتل آپادانای تخت جمشید اقامت کرد سفیر ایتالیا دراین مسافرت‌از آثار تاریخی تخت جمشید وشیراز بازدید خواهد کرد ومدت اقامت وی‌دراین منطقه معلوم نیست .

ایرانیانی‌که درشیخ‌نشینها بودند بوطن بازمیگردند

سخنگوی وزارت کشاورزی امروز گفت . یکی ازاثرات اجرای برنامه بزرك تقسیم املاك خالصه‌بازگشت ایرانیانی است که‌درخارج‌ازکشورسرگرم کار بودند .

گروهی ازهموطنان ماکه درشیخ‌نشین های خلیج فارس بسرمیبرندطی نامه‌هائی که‌فرستاده اند ازآقای نخست‌وزیر تقاضا کرده‌اند که‌به‌آنان اجازه دهند باردیگر بوطن بازگردند ودرزمین های‌خالصه خوزستان سرگرم کار کشاورزی شوند .

آقای نخست‌وزیر بوزارت کشاورزی دستوردادند که‌این نامه‌هارامورد بررسی قراردهند ووسائل بازگشت‌این عده‌ای ازهموطنان مارافراهم سازند.

امروزاز طرف‌آقای وزیر کشاورزی بهیئت مامور تقسیم املاك خالصه دستور داده‌شد که‌زمین مورد نیاز رادراختیار آنان بگذا رد .

درکمیسیون بودجه مجلس شورایملی

صبح امروز کمیسیون بودجه مجلس شورای ملی برای رسیدگی بلایحه بودجه کل‌کشور تشکیل شدو قسمت پیش‌بینی هزینه‌های‌وزارتخانه ها رامورد رسیدگی قرار داد .دراین جلسه پیرامون تامین زندگی کارمندان دولت واحتیاجات کشورو درآمددولت مذاکراتی بعمل آمد .

یکی مرد دونفر مجروح شدند

صبح‌امروز سه‌کارگر باسامی محمد وعبدالعلی ومحمد علی که‌درحمام نوسازی واقع‌درخیابان شمیران (حوالی‌قلهك) مشغول کاربودند درنتیجه ریختن کنار گودال آب انبار زیرآوارماندند ودرنتیجه یکی‌از آنها بنام محمد علی‌درگذشت .دونفر دیگر که‌صدماتی دیده بودند ببیمارستان سینا منتقل شدند .

چگونه باید برای‌آشنایان‌خارج عیدی فرستاد

لابد پیش خود می گوئید در خارج همه چیز پیدا می شود چه تحفه‌ای می توان به خارج فرستاد ؟ از طرفی تشریفات گمرکی وپستی وتحمل هزینه کرایه و غیره بسیار مشکل است . هرتحفه‌ایکه فرستاده شود حداقل صدتومان هزینه کرایه آنست . اما تمام این مشکلات را ماحل کرده‌ایم . بامبلغی کمتر از این مقدار تمام مدت سال برای فرزندان وآشنایان شما یك تحفه ضروری ، دیدنی وخواندنی میفرستیم اطلاعات هوائی بهترین عیدی برای آشنایان مقیم خارج است .

خلاصه‌ای از اخبار و حوادث مهم ایران ، ریورتاژ هاوعکس های جالب ومسابقات شیرین ، اطلاعات هوائی رایك نشریه لازم وخواندنی برای تمام ایرانیان مقیم خارج ساخته است .

سال گذشته یك بلیط عزیمت بایران وباز گشت توسط بزرگترین شرکت های هواپیمائی جهان ارفرانس جایزه اول اطلاعات هوائی بود که نصیب یك دوشیزه دانشجوی ایرانی مقیم پاریس گردید . امسال نیز جوایز باارزشی تقدیم خوانندگان خواهد شد . اطلاعات هوائی را برای فرزندان ودوستان خود بعنوان عیدی مشترك شوید . (۱)

در آتیه بسیار نزدیك

کاباره دانسینگ شکوفه نو

بابرنامه‌های مافوق عالی خود واردگود میشود

منتظر آگهی بعدی باشید تلفن ۲۰۴۶۸

آ ـ ۴۳۴۹۴

حراج آخرسال

از ۱۰ اسفند برای مدت یکهفته

باه۲۵درصد تخفیف

انواع پارچه‌های لوکس ومنحصر انگلیسی

هلند اندشری Holland & skerry

فروشگاه الگانس

۴۸۶ خیابان فردوسی ساختمان ارفرانس

تلفن ۴۵۰۰۹ آ ـ ۴۳۳۹۸

برای تهیه احتیاجات عید

روز جمعه

۱۵ اسفند

فروشگاه فردوسی

باز خواهد بود

ساعات‌کار از۹ تا ۱۲٫۳۰ واز۱۶ تا۱۹

فروشگاه فردوسی

آ ـ ۴۳۵۵۰

نگاهی به‌مصنوعات :

شرکت سهامی شبرنگ

خیابان فردوسی‌کوی اتابك تلفن ۳۲۲۸۷

تابلوهای کنار جاده شبرنگ

- چاپ روی فلز
- چاپ روی شیشه
- چاپ روی فیبر
- چاپ روی پلاستیك
- چاپ روی اشیاء

نئون برای اعلانات یاروشنائی

اطلاعات جوانان

فردا منتشرمیشود