اطلاعات

جریان روز

دوشرط مهم | خواب آشفته

سرمقاله وتفسیر جهان درصفحه دوم

سال سی‌وسوم ـ شماره ۹۸۱٤ | سه‌شنبه بیست وسوم دی‌ماه ۱۳۳۷ | تکشماره دو ریال ونیم

گزارش خبرگزاری فرانسه درباره

زدوخورد خونین اقلیتهای ترك وکرد در کرکوك

صفحه ۲۰

دراین زدوخوردها عده‌ای کشته وزخمی شدند ـ سفیر امریکا گفت امریکا مایل است باعراق روابط حسنه داشته باشد

ازسرنوشت سرهنك عبدالسلام عارف اطلاعی در دست نیست

دادستان نظامی بغداد برهبران مذهبی عراق حمله کرد

محافل موثق آنکارا خاطرنشان ساخته‌اند که‌دوحادثه خونین در ناحیه نفت‌خیز کرکوك واقع در شمال عراق روی‌داده است.

خبرگزاری فرانسه ازآنکارا خبرمیدهد: حادثه‌اول در۲۰ کیلو- متری‌شمال کرکوك بین اقلیت ترك‌وکرد اتفاق افتاده که۳نفر کشته وچندین نفربسختی مجروح شدند.

حادثه‌دوم درهمان روز بین‌اقلیت ترك‌وکسانی که‌از کتابخانه کمونیستها دفاع میکردند در۳۰ کیلومتری کرکوك روی‌داد. دراین حادثه نیزسه‌نفر کشته وعده‌ای بسختی مجروح شدند.

درانتظار حمله کردها

ازروز جمعه ترك‌های‌ناحیه کرکوك هرلحظه منتظر حمله قبایل کرد هستند زیراشایع شده‌است که مانند اکتبر گذشته قبایل کرد مقیم کرکوك قصدحمله مجدد و خونینی رابه‌اقلیت ترك دارند.

بقیه درصفحه چهارم

دراطراف اجرای قانون منع مداخله درمعاملات دولتی

نمایندگانی که‌نبایدقبول وکالت دادگستری بکنند

دولت آماده اجرای قانون منع مداخله‌است ـ بمشمولین این قانون اخطار میشود

آخروقت دیروز قانون منع مداخله بامضای رئیس مجلس سنا رسید وبرای اجرا بدولت ابلاغ‌شد. آخرین تشریفاتی‌که این قانون‌باید طی‌کند عبارتست ازتوشیح‌ملوکانه ودرج درروزنامه رسمی کشور شاهنشاهی.

بموجب قانون منع مداخله‌ازتاریخ تصویب این قانون دولت ازطرفیت باشرکتها واشخاصی‌که در قانون ازمداخله درمعاملات دولتی منع شده‌اند خودداری خواهد کرد ونیز وکلای مجلسین ازقبول دعاوی و وکالت دادگستری‌ممنوع‌میشوند. بنابراین، ازامروز دیگر آقایان سناتورها ونمایندگانی که پروانه وکالت دادگستری داشتند قبول دعاوی نخواهند کردومراجعین‌ایشان بایستی دعاوی خودرا بوکلای دیگر دادگستری مراجعه کنند.

وکلای دادگستری‌که درمجلس سنا ومجلس شورایملی عضویت دارند عبارتند ازآقایان دکتر سید محمد سجادی، عماد سزاوار، دکتر پرویز کاظمی ودکترخوشبین (از سنا)نورالدین امامی،دکترغلامحسین جهانشاهی، ارسلان خلعتبری،دکتر حبیب دادفر، دکترمحمد شاهکار، صارمی، صدرزاده، احمد طباطبائی قمی، دکتر موسی عمید، عمیدی‌نوری فخر طباطبائی (ازشوری)

بطوریکه دیروز اطلاع دادیم تاکنون آقایان مهندس کیقباد ظفرنماینده گلپایگان ومهندس‌محسن فروغی نماینده تهران تصمیم خودرا دائربه استعفا ازنمایندگی مجلس شورای ملی بخاطرتعقیب فعالیتهای آزاد خوداعلام داشته‌اند.

آمادگی دولت

خبرنگار مااطلاع میدهدکه ازهم اکنون دولت برای اجرای این قانون آماده است چندی قبل‌نخست وزیرطی بخشنامه‌ای‌بکلیه‌وزارتخانه

۱ بقیه‌در صفحه نوزدهم

میکویان درمیان ستارگان مشهور هولیوود

سوفیالورن گفت میکویان دوست داشتنی است ومعاون نخست‌وزیرشوروی اورا بمسکودعوت کرد

هفته آینده ایزنهاور و میکویان باحضور دالس مذاکره میکنند

میکویان‌گفت شوروی‌کماکان دراموا‌ج رادیوئی کشورهای غربی پارازیت‌میاندازد ـ پناهندگان مجارستانی بیکی ازهمکلاسیهای میکویان حمله‌کردند

میکویان درهولیوود جری لوئیس‌هنرپیشه‌کمدی معروف امریکا را درآغوش‌کشید واورا بوسید ـ صحنه ملاقات میکویان وجری‌لوئیس بحدی مضحك بودکه حضار ازخنده روده بر شدند!

میکویان
سوفیا باید بمسکو بیاید

سوفیالورن
میکویان دوست داشتنی است!

جری لوئیس
نام میکویان را «میك» گذاشت

دیروز آناستاس میکویان‌معاون نخست وزیر شوروی از هالیود ومرکز فیلمبرداری امریکا دیدن نمود و شب گذشته ضیافتی بشام ازطرف مدیران‌کمپانی فیلمبرداری در هتل بورلی هیل‌بافتخار میکویان داده شد.

رویتر از هالیود خبر میدهد طی ضیافت از میکویان سئوال شد که آیاشوروی حاضر است ازخرا کردن امواج رادیوئی سایرکشور وپارازیت انداختن روی آن خود- داری کند .میکویان گفت تاجنك سرد ادامه دارد شوروی به‌انداختن پارازیت در امواج رادیوئی کشور های دیگر ادامه خواهد داد.

میکویان به امریکا حمله نموده و این کشور رانگهبان فئودالیسم خواند وگفت‌از مسافرت امریکائیان به شوروی استقبال خواهد شد.

بقیه درصفحه سوم

بموجب لایحه تبدیل رتبه‌های آموزگاران پیمانی به‌رسمی

متجاوز از۱۲۰۰ آموزگار پیمانی درسراسر کشور رسمی میشوند

عده‌کثیری ازدبیران پیمانی وآموزگاران لیسانسیه ازمزایای بیشتری استفاده خواهندکرد

با تصویب لایحه تبدیل رتبه‌های آموزگاران پیمانی برسمی متجاوز از دوازده هزار نفر آموزگارپیمانی در سراسر کشور رسمی میشوند (البته بطور تقریب)

خبرنگار ما امروز درباره‌چگونگی تبدیل رتبه های معلمین پیمانی به رسمی باآقایان سجادی رئیس اداره کل کارگزینی وزارت فرهنك و زنده نام رئیس اداره کارگزینی فرهنك استان مذاکراتی بعمل آورد.

طبق گزارش خبرنگار ما علاوه

بقیه‌در صفحه نوزدهم

روز اول بهمن‌شاهنشاه به‌بندرمعشور تشریف‌فرمامیشوند وازکشتی نفتکش رضاشاه‌کبیر بازدید میفرمایند

روز اول بهمن ماه اولین کشتی نفتکش ملی ایران بنام رضاشاه‌کبیر طی مراسم باشکوهی در پیشگاه اعلیحضرت همایونی در بندر معشور پهلو خواهد گرفت .

هیئت مدیره بنیاد پهلوی ازپیشگاه اعلیحضرت همایون شاهنشاه‌استدعا نموده تا درمراسم شروع‌بکار اولین کشتی نفتکش ملی ایران به بنـدر معشورتشریف‌فرماشوند و اعلیحضرت

بقیه‌در صفحه نوزدهم

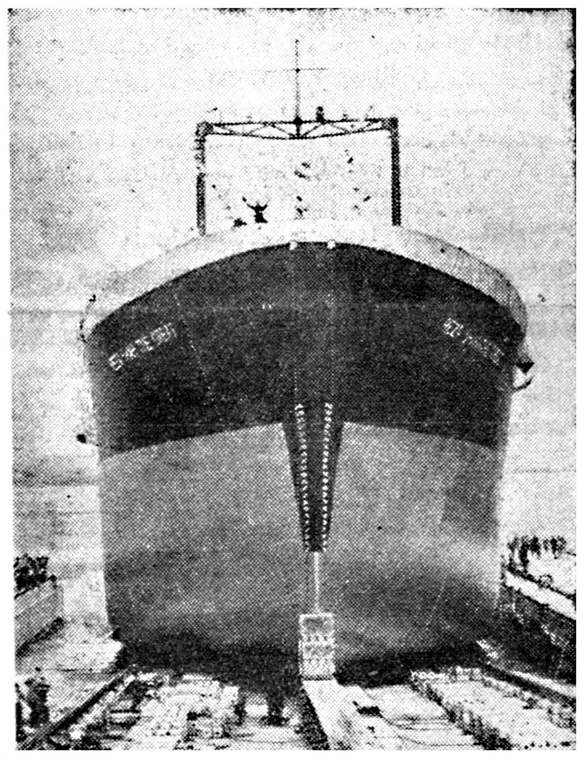

کشتی نفتکش رضاشاه کبیر قبل‌از به‌آب انداختن

شوروی یادداشت تازه‌ای بایران داد

این یادداشت درباره عقد قرارداد تدافعی‌ایران وامریکاست

امروز تائید شد که دولت‌شوروی یادداشت دیگری درباره عقد قرارداد تدافعی ایران‌و آمریکا تسلیم دولت ایران نموده و یاد داشت مزبور تحت مطالعه است. مقامات مسئول ازاظهار هرگونه توضیح بیشتری درمورد این خبر خودداری کردند.

بطوریکه خوانندگان محترم‌اطلاع دارند در دوشماره گذشته مطالبی درباره یادداشت تازه‌ای که ازطرف شوروی بدولت ایران تسلیم شده نوشتیم و خاطرنشان کردیم که این یادداشت تحت مطالعه قرار گرفته است.

خبرنگار ما دراین باره مینویسد که نظیر یادداشت مزبور بدولت پاکستان نیز تسلیم شده و دولت مزبور ضمن پاسخی که بدولت شوروی داده آنرا رد کرده است. پاسخ پاکستان ضمن اخبار خارجه امروز چاپ شده است.

مقررات جدیدبرای تاکسیها

ازامروز شروع باجرای مقررات‌جدید توقف تاکسیها گردید

بطوریکه خوانندگان محترم در ستون آخرین خبر دیروز مطالعه کرده‌اند از امروز مقررات مربوط به‌توقف تاکسیها در ایستگاه هائی که خصوصا برای‌تاکسیها تعیین و علامت گذاری شده است اجرا گردید.

آقای سرهنك‌اختیاررئیس راهنمائی اظهار داشت که با مشاهدات و مطالعاتی که در وضع راهنمائی شهرهای مهم اروپا وامریکا بعمل آمده است وضع‌تاکسیها وسوار و پیاده کردن مسافر وتوقف آنها در خیابانها باید تغییر یابد که این امر با دستور ریاست شهربانی بمرحله اجرا گذاشته شده وادامه خواهد یافت.

بقیه‌در صفحه نوزدهم

مراقبت‌شدیدمامورین‌ایران‌درمرزایران‌وعراق

شرطه‌های عراقی همدست سارقین پس‌ازمذاکره بامقامات عراقی آزاد میشوند

بطوریکه خوانندگان محترم‌اطلاع دارند سه‌روز پیش مامورین مرزی ایران درمرز ایران وعراق مواجه بافعالیتهای نظامی ازطرف‌مامورین عراقی شدند که‌بصورت مانـورو عملیات یك‌جانبه صورت گرفت. مامورین‌ایرانی‌بلافاصله‌برشدت‌مراقبت خود افزوده موضوع راتلگرافـابه مرکز گزارش دادند.

خبرنگار ماامروز گزارش دادکه مقامات انتظامی توجهی به‌عملیات پیش‌یاافتاده‌ای که‌دراین روزهـا به‌تحریك عده‌ای درنواحی مـرزی میشود ندارند ولی‌از آنجا کـه هموطنان مرزنشین مایاید درکمال رفاه وآسودگی ودرامنیت مطلق زندگی کنند مراقبت مرزی‌تشدید شده‌است.

خبرنگار ماافزوده میکند کـه موضوع مانورعراقیها درمرزایران سابقه داشته است ودرگذشته نیز چندبار سربازان وافسران عراقی‌در مرزایران درنواحی سلیمانیه و کردستان مانورهائی داده‌اند که‌از نظر مقامات انتظامی مرزی ایران پوشیده نبوده است.

شرطه‌های عراقی

خوانندگان عزیز اطلاع‌دارند که درحمله‌ای که‌اشرار مسلح عراقـی برای اخلال‌درامنیت نواحی مرزی وسرقت احشام مرزنشینان‌ایرانی بخاك ایران‌کردند بامراقبت‌وکنترل شدید مامورین مرزی‌ایران مواجه شدند ودرنتیجه سارقینی که‌ازطرف عده‌ای ازافراد پلیس عراق تقویت میشدند پراکنده وعده‌ای ازآنها منجمله دوشرطه‌عراقی دستگیـر شدند. مراتب به‌تهران گزارش و کسب تکلیف شد ودرنتیجه‌شرطه‌های عراقی باتفاق اشرار وسارقین مسلح به‌کرمانشاه اعزام وتحت بازجوئی قرارگرفتند.

امروز اطلاع حاصل شد کـه بازجوئیهای مقدماتی ازشرطه‌های عراقی انجام گردیده وپس‌ازمذاکره بامقامات عراقی وتذکر نسبت بـه عملیات نامناسب مامورین مزبور، ایندونفر آزاد خواهند شد.

امروزدولت دراهواز جلسه‌داشت

تصمیمات دولت درباره خوزستان پس‌ازآنکه بعرض شاهنشاه رسید اعلام میشود

در شماره گذشته جریان مشروح مسافرت هیئت دولت برامهرمز و هندیجان وبازدید های آنان در اهواز ، اطلاع داده شد . اینك گزارش مسافرت و بازدید دیروز هیئت دولت از شهرهای‌سوسنگرد وشوش و تاسیسات سد «دز» بتفصیلی که خبرنگاران ماگزارش داده‌اند در زیر از نظر خوانندگان عزیز میگذرد .

درسوسنگرد

ساعت هفت صبح دیروز هوا پیمای حامل هیئت دولت درفرودگاه سوسنگردبزمین نشست.درفرودگاه روسای ادارات ، نمایندگان‌طبقات مختلف مردم و عشایر و نمایندگان سایر بخشهای شهرستان دشت میشان از هیئت دولت استقبال

بقیه‌در صفحه هفدهم

درسفر جنوب هیئت دولت جلسه‌ای برروی آب تشکیل داد. دراین‌عکس نخست‌وزیر، وزیرمشاور، وزیرراه وهمراهان دریك قایق برروی آبهای کارون دیده میشوند. وزیرراه مشغول دادن توضیحات به‌نخست‌وزیراست

دبیرکل حزب مردم‌گفت:

نباید افراد نادرست قدرت بیابند...

«درصفحه نهم چاپ شده است»

اطلاعات تازه درباره موشك فضاپیمای شوروی

موشك «رؤیا» درفضا تقسیم شده است

اولین مسافرت انسان بفضا باموشك‌امریکائی اطلس صورت میگیرد

هنگام عبور قطعات موشك شوروی ازکنار ماه تاحدودی جاذبه کره ماه روی آن‌تاثیر کرده ولی نتوانسته است آنرا کاملا بسوی خود بکشد ـ از پرتاب سك لایکا بفضا فیلمی درشوروی تهیه شده است

خبرگزاری فرانسه از مسکو خبر میدهد که روزنامه پراودا ارگان‌حزب کمونیست اتحاد شوروی در مقاله‌ای بمناسبت پرتاب اخیر موشك «رؤیا» مینویسد :

«بر خلاف آنچه که تاکنون تصور آن میرفت تنها یك جسم از کنار ماه عبور نکرده است بلکه دو یا سه جسم پس ا ز پرتاب موشك کیهانی از جنب ماه عبور کردند .»

روزنامه پراودا سپس میافزاید در پرتاب اسپوتنیك دوم محفظه‌ای که در آن دستگاههای علمی قرارداشت ودر طبقه آخر موشك تعبیه شده بود از آن جدا گردید .

سیستم هدایت

روزنامه پراودا سپس مینویسد «سمت اتوماتیك و هدایت کننده طبقه آخر موشك در لحظه توقف‌موتور از موشك جدا میشود و بدین ترتیب محفظه و آخرین طبقه روی مسیر موشك با کمی فاصله از کنار ماه عبور کردند . «پراودامیافزاید .

برای آنکه درجه حرارت محفظه‌ایکه در آن دستگاههای علمی قرار داده شده بود ثابت بماند دانشمندان شوروی قبلا طوری محفظه مزبور را داخل موشك قرار داده بودند که در موعد مقرر از آن جدا شود .

بقیه ازصفحه سوم

شرکت زمزم

PEPSI-COLA

پپسی کولا

کولاید

مکتوب

بقلم ا. خواجه نوری

در صفحه هفتم

شرکت تضامنی احمدخسروشاهی وبرادران

ازخیابان اکباتان وسرای سینا درخیابان بوذرجمهری به خیابان فردوسی شمالی ـ شماره ۵۸۳ انتقال یافت

تلفن: ۳۳۳۳۵ـ ۳۶۸۳۶ـ ۳۹۶۹۷ـ ۳۸۴۹۹

۱ـ۳ | آـ۳۶۶۶۸

پیمان بغداد بچه صورت درخواهد آمد؟

گزارشهای خبرنگاران اطلاعات از پاریس وامریکا در صفحه پانزدهم بچاپ رسیده است

قابل‌توجه بانکها ومؤسسات‌بزرك تجاری

۱ـ۲ | شرح درصفحه دهم | آـ۲۵۳۴۹

ترحیم وتسلیت

درصفحات دوم وچهارم وهفدهم

انواع چیت وکودری وپارچه‌های نخی

محصول کارخانجات

جهان‌چیت

ـ۱ـ | آـ۲۸۹۳۶

جریان روز

دوشرط مهم

دیروز شنیده شدکه‌بانك بین‌المللی توسعه وترمیم برای پرداخت وام‌بایران دوشرط کرده است،یکی اینکه بودجه مملکتی متعادل باشد و دیگر اینکه اعتبارات عمرانی سازمان برنامه‌تقلیل نیابد ...

یعنی اینکه هزینه‌هائی که برای اداره امور مملکت میشود از محل درآمد های عمومی مملکت تامین شود و مملکت روی پای خود بایستد و پولی را که طبق قانون در اختیار سازمان برنامه باید بگذاریم تابرنامه های عمرانی و تولیدی اجرا کند ، کماکان براصول مقرراتی که قانون پیش بینی کرده است در اختیارآن دستگاه بگذاریم ، و باو امکان و فرصت بدهیم تا نقشه ها و طرح هائی را که‌آینده مملکت به اجرای آنها بستگی دارد ،بصورت عمل‌در آورد .

ولی متاسفانه در حاشیه این خبر شنیده می شود که ، بتامین این هردو شرط چندان توجهی مبذول نمیشود

زیرا شنیده شد که هم دولت کسر بودجه خواهد داشت و هم اینکه قصد دارند کسر بودجه را از محل درآمد نفت جبران کنند !

و حال آنکه بنظر ما نه فقط برای تامین نظر بانك بین‌المللی توسعه و ترمیم ، بلکه اصولا برای استوار ساختن بنیان اقتصادی کشور هم تعادل بودجه ضرورت دارد و هم‌اصرار در صرف درآمد نفت برای‌امورتولیدی و عمرانی وسابقه امر نشان میدهد که این هردو کار ممکن است .

دولت در سال گذشته توانست با حذف اقلام زیادی از مخارج ،بودجه‌را بتعادل نزدیك کند و این امر ثابت کرد که باثبات و استقراری که حکمفرماست و با حسن‌نیت خاصی که دولت‌دارد میتواند با اجرای نقشه های تولیدی و صرفه جوئی‌در مخارج فاصله هزینه و درآمدرابطورمحسوس کم کند . از طرف دیگر اگر دولت با تجدید نظر در مقررات‌مالیاتی و سازمان های تشخیص و وصول مالیات ها بخواهد و بتواند که‌مالیات های واقعی را وصول کند نه تنها کسر بودجه موردی پیدا نمیکند بلکه امکان آن هست که درآمد دولت از هزینه هایش بیشتر شود .

اگر دولت با اجرای برنامه اصلاحات ارضی و بالا بردن سطح تولیدات کشاورزی وضع زندگی کشاورزان و خرده مالکین را بهبود بخشد میلیونها نفر بر تعداد افرادی که قادر خواهند بود مالیات مستقیم و غیر مستقیم بپردازند افزوده میشود ، همچنین اگر دولت وضع بازرگانی کشور را طوری تنظیم نماید که سرمایه ها بطور سالم بجریان افتاده و دست بدست بگردد در هر مرحله‌فعالیت اقتصادی خود بخود نوعی مالیات بخزانه دولت عاید می گردد ، اگر مردم مدرسه و بهداشت و راه لازم دارند لابد هزینه آنرا هم باید‌بپردازند

واگر سازمانها وظایف خود رابخوبی انجام دهند پرداخت ووصول مالیات ها هم بصورت یك وظیفه ملی در می آید و نه یك اسقاط تکلیف .

والا اگر قرار باشد که قسمتی از درآمد نفت را که باید‌بمصرف پی‌ریزی آبادی و تامین زندگی آینده این‌مملکت برسد ، بعنوان حقوق و غیره بین عده ای کارمند تقسیم کنیم چه دلیلی هست که تمام آنرا بین همه مردم این مملکت قسمت ننمائیم ؟...

اگر قسمتی از درآمد نفت میبایستی برای‌هزینه‌های اداری‌وپرسنلی برسد، تنهادستگاهی که می‌تواند چنین هزینه ای را بکند دستگاهی است که درآمد نفت‌را بمصرف ایجاد سازمان های تولیدی‌و عمرانی میرساند.

باو مملکت را باید مردم مملکت بدوش بکشند تا بتوانند در فرصت مناسبی دو آمدهای‌نفت را بمصرف عمران و آبادی واقعی برسانند .

والا بیهوده نیست که یك بانك بین‌المللی این دو شرط‌را بعنوان وثیقه و تضمین وام خود طلب می کند .

اصولا راه صحیح اینست که‌هزینه های عمومی مملکت متکی ببیك رشته درآمد نباشد بلکه‌از نظر اقتصادی مصلحت جامعه دراینست که منابع درآمد متعددی بوجود آید .خطر تکیه برروی درآمد نفت اینست که‌ازفعالیت های‌تولیدی و ایجاد منابع کشاورزی وصنعتی‌درآمد میکاهد . و بهترین‌راه تامین منابع مختلف درآمد اینست‌که عوایدنفت صرفا خرج اجرای‌نقشه‌های تولیدی و عمرانی کشور بشود .

خواب آشفته

ضعف ذاتی وعلاج ناپذیر رژیم آلمان شرقی وعدم رضایت مردم آن‌منطقه ،بحدی که احتمال یك قیام مجدد راکاملا منطقی جلوه میدهد، تنها نگرانی شوروی در اروپانیست. کمونیستها ممکن است باستفاده روشهای معمولی خود همچنان به‌حکومت بریك جامعه متزلزل ،که‌دائما قوای‌خود رااز دست میدهد ادامه دهند. البته این حقیقت مایه تاسف عمیق‌شوروی است، که‌در سراسر اروپا آلمان شرقی‌بعنوان نمونه‌ای از معایب حکومت کمونیستی انگشت‌نما است وبسیار بداست که‌این کشور درطول ۹سال دومیلیون تن از ساکنین خودرا به‌آلمان غربی داده است. بااینهمه رژیم اولبریخت‌را بهرحال میتوان تامدتی برسریا نگهداشت.

آنچه خطر فوری‌تری بشمارمیرود برهم‌خوردن موازنه قوا درارویا است .آلمان غربی پیوسته مسلح‌تر میشود .سربازان آن که امروزبه ۱۷۰ هزارنفرمیرسد، سابقه‌تعلیماتی ۱۱۰هزار تن‌سربازان ارتش آلمان شرقی رافدارند، ولی اولا از آنها بیشتر مورداعتمادند- ودر ۱۹۵۳ عدم وفاداری افراد نیروهای انتظامی آلمان شرقی به‌رژیم ثابت شد- و ثانیا درظرف چندسال آینده هم‌از لحاظ تعداد وتجهیزات وهم‌آمادگی جنگی بکلی قوای آلمان شرقی را تحت‌الشعاع قرارخواهند داد.اگر برنامه توسعه ارتش آلمان غربی بهمین سرعت ادامه یابد تاسه‌سال دیگر «بوندسوهر» درقدرت از پادگان ۴۰۰هزار نفری شوروی‌در آلمان شرقی خواهد گذشت.

بدتراز همه، بسربازان آلمانی اکنون شیوه‌های جنك‌اتمی‌آموخته میشود وموشکهای ماقادور آنها قادر به‌حمل گلوله اتمی است .

وزارت دفاع‌آلمان غربی به‌پشتیبانی شخص صدراعظم پیر مشغول‌آماده کردن زمینه برای «تجهیز ارتش باجدیدترین سلاحها»است. روسها کم‌کم حق‌دارند مانند ۲۰سال‌پیش آشفته‌باشند وکابوس قدرت‌روز- افزون یك‌آلمان دشمن، خواب آنهارا آشفته سازد.

اکنون میکویان ،مرد شماره ۲ کرملین بامریکا آمده است تابه آنهابفهماند که‌مسلح‌ساختن‌آلمان باسلاحهای اتمی چه‌مفهومی برای روسها دارد. اعزام میکویان به آمریکا خصوصا دروضع فعلی اهمیت دارد .روسها اکنون در آخرین مراحل سیاستی هستند‌که یابه‌نوعی توافق درباره آلمان وبه دنبال آن‌سایر مسائل جهانی، منتهی خواهد شد ویابن‌بست را کامل خواهدکرد .

تاقبل‌از آنکه کار تجهیز آلمان باسلحه اتمی یکسره نشده است روسها میتوانند به‌نوعی توافق دراین زمینه امیدوار باشند. در واقع محور سیاست کنونی آنان درارویا جزجلوگیری ازاین واقعه نیست. ازاینرو طبیعی است اگر فکرکنیم یکی‌از آخرین شانسها برای حل مسئله آلمان پیداشده است.

مذاکرات قریب‌الوقوع آیزنهاور ومیکویان شاید تاحدودی نظریات اصلی روسها راروشن سازد. آنها طبعا نمی‌خواهند برسر برلین بجنگند وچنانکه ازطرح‌پیشنهادی پیمان صلح شوروی پیداست،بحران برلین اساسا برای پیش‌کشیدن مسئله آلمان برپاشده‌است.

نکته دراینجاست که کرملین تاچه‌حدود حاضر به‌دادن‌امتیازهای منطقی است. یك‌آلمان بدون اسلحه اتمی‌برای روسها آرامش خاطر بزرگی محسوب میشود وهر نوع‌توافقی برسر مسئله آلمان، شوروی رااز نگرانی دائم در باره سرنوشت آلمان شرقی نجات میدهد.اما آیا کرملین خیال‌دارد همه‌این مزایا رادر برابر ابدی- ساختن تجزیه آلمان وبرسمیت- شناساندن مرز اودر- نایسه‌وتصرف برلین غربی بدست آورد ؟

پیشنهادهای شوروی در طرح‌پیمان صلح باآلمان برای آلمان غربی و متحدین آن‌کشور هیچ‌مزیت‌خاصی ندارد. این طرح فقط منافعی‌راکه شوروی تاکنون بدست آورده و بزحمت نگهداشته صورت حقوقی ومشروع میدهد وآنها راهمیشگی میکند. برای ملت آلمان که قبل‌از هرچیز خواهان وحدت و آزادی است پیشنهادهائی سخاوتمندانه‌تر ازاین ضرورت دارد

((فقط دو روز دیگر))

از حراج سالیانه

جنرال مد

باقی‌است چهارشنبه -و- پنجشنبه

بخانواده‌های صرفه‌جو که درروزهای گذشته بواسطه ازدحام جمعیت موفق بخرید ارزان نشده‌اند استفاده ازاین دو روز را توصیه مینمائیم

جنرال مد

خیابان سعدی

ساعت‌کار:

صبح از۹ تایك بعدازظهر

بعدازظهر- از۳ الی ۸

آ-۳۶۹۷۸

تودیع و بازگشت بوطن

هم‌اکنون که دوران تحصیلی خود را در دانشکده ادبیات‌بپایان رسانیده و بدرجه دکتری درادبیات فارسی مفتخر گردیده‌ام عازم‌بوطن خود عراق میباشم در طی پنجسالی که دراین سرزمین بسربرده‌ام مورد لطف و محبت‌خاندان فرهنك قرار گرفته و علی‌الخصوص‌دانشگاه تهران که پذیرائی‌گرم ومهرآمیز آن فراموشی ناپذیراست .همچنین از کلیه دوستانی که‌در این چند ساله از من پذیرائی کردند ومرا مورد لطف و محبت خود قرار داده‌اند بی‌نهایت سپاسگذارم و همه را بخدا می‌سپارم .

دکتر صالح فهمی

آقای غلامحسین آرامی

هرکجا هستید خانواده را مطلع فرمائید.

عباس آرامی

۱-۲ آ-۲۵۸۴۷

کتاب روبنسون سوئیس

سرگذشت خانواده‌ایست که پس‌از غرق شدن‌کشتی افراد آن بمدد هوش و کوشش خودرا بجزیرهٔ غیرمسکونی رسانده وباهمت و فعالیت وسایل زندگانی خودرا فراهم نموده‌اند .

این سرگذشت سرگرم کنندهٔ اخلاقی و علمی برای آموزش و پرورش عمومی بویژه نونهالان و جوانان بسیار سودمند و سرمشق کار و فعالیت است و خواننده را با بسیاری از مطالب علمی بخصوص بایك دوره تاریخ‌طبیعی آشنا میسازد و مراحل تدریجی راکه بشر درطی قرون و اعصارگذشته درطریق ترقی و تکامل پیموده بطور خلاصه نشان میدهد .

این‌کتاب بقلم **جناب آقای فرهوشی (مترجم همایون)** بفارسی‌روان نقل‌وباتصاویرزیبائی زینت‌یافته‌ودرکتابفروشی های عمدهٔ تهران بفروش میرسد .

مرکز پخش **کتابفروشی آتشکده** مقابل چاپخانه‌مجلس آ- ۲۵۶۱۱

زبان آلمانی

کلاسهای‌زبان‌آلمانی **(عمومی وخصوصی)** بی‌درپی تشکیل میشود. برای تدریس دراین‌کلاسها از تجاربی که طی سالیان دراز بدست آمده‌است کاملا استفاده میگردد.

داوطلبان می‌توانند همه روزه ازساعت ۸ تا۱۲ صبح و٤ تا ۸ بعدازظهر برای ثبت‌نام وکسب اطلاعات‌لازم بدفتر اینجانب واقع درخیابان‌لاله‌زار-کوچه رفاهی‌مراجعه فرمایند.

۱-۲ آ-۲۵۵۲۹ **مهندس معتضدی**

هوالباقی

نظربااینکه فقدان اسفناك مرحوم خلدآشیان **سناتور لسانی نوری** ضایعه بسیار مهمی برای‌قاطبه اهالی‌مازندران وگرگان و تنکابن محسوب و قلوب عامه همشهریها را جریحه‌دار کرده برای قدردانی وابراز عواطف لایقه مجلس ترحیمی درعصر روزچهارشنبه (۳تا۵) درمسجد مرحوم آیة‌اله نوری اعلی‌الهمقامه از طرف عموم آقایان مازندرانیها بالاخص نوریهای مقیم تهران منعقد میشود .

همگی‌از آقایان علماء اعلام . رجال عظام و محترمین گرام انتظار دارند باتشریف‌فرمائی موجبات تسلیت‌خاطر افسرده بازماندگان وشادمانی روح فقیدسعید را فراهم فرمایند آ- ۲۵۷۸۹ **الاحقر بهاءالدین‌نوری**

خانواده‌های امجدی - نوری‌اسفندیاری - ملك‌محمدی نوری - خطیبی‌نوری - بهزادی - معرفت

بمناسبت فوت شادروان **سناتور ابوالفضل لسانی** مجلس ترحیمی ازساعت ۳ تا ۵ بعدازظهر روزچهارشنبه ۲۴ر۱۰ر۳۷درمسجدمرحوم آیت‌اله حاج‌شیخ‌عبدالنبی‌نوری اعلی‌الهمقامه واقع درسرچشمه منعقداست امیداست‌عموم دوستان -آشنایان روح فقید سعید را با شرکت خود شاد فرمایند

الاحقر مهدی‌درویش‌نوری - علی‌محمدسیف‌نوری - رجبعلی‌کرداسلامی - حسن‌فرنام- محمدعلی سیف‌نوری - حاج‌غضنفر بهنام - علی‌بهنام - شعبان بهنام - حاج‌حسن سیف - یحیی‌سیف - حاج‌مرتضی‌سیف‌نوریان -ماشاءاله سیف - محمدفرنام - حاجی‌فرنام - اصغرکرد اسلامی - مرتضی‌قربانی نوری - مصطفی‌قربانی‌نوری - حاج‌شکرالله گیلك - سرهنك‌بصیرگیلانی - حاج‌حسین ریاحی‌نژاد - محمدعلی‌کرد - حاج‌ابوالفضل‌لسان خوش‌نیك - حاج‌حسن حمید - فتح‌اله‌نوری - غلامحسین سیف‌زرگر - اسمعیل سیف‌فراهی - غلامحسین‌درویش‌نوری - ضیاءپور - علی اصغرپرستش - عزیزاله‌مشك‌گو - دکتر مصطفی سیف غلامرضا سیف - داودشیفته‌فر - محمدسیف‌نیك - علی سیف‌نیك -ابوالقاسم‌سیف‌نوری آ- ۲۵۸۶۷

بمناسبت فوت شادروان **سناتور ابوالفضل لسانی** مجلس ترحیمی ازساعت ۳تا۵ بعدازظهر روز چهارشنبه ۲۴ر۱۰ر۳۷ درمسجد مرحوم آیت‌اله شیخ‌عبدالنبی نوری اعلی‌الهمقامه واقع درسرچشمه منعقداست امیداست‌عموم دوستان -آشنایان روح فقید سعید را باشرکت خود شاد فرمایند

ابوالقاسم ناطق‌نوری - سرهنك‌نصراله شاه‌حسینی- حسین‌شاه‌حسینی -حاج‌اصغرشاه‌حسینی - شعبانعلی‌جلیلو حاج‌محمدکرمی - رمضان‌شاه‌حسینی آ-۲۵۸۶۷

بمناسبت فوت شادروان سناتور ابوالفضل لسانی مجلس ترحیمی ازساعت ۳تا۵ بعدازظهر روز چهارشنبه ۲۴ر۱۰ر۳۷ درمسجد مرحوم آیت‌اله شیخ‌عبدالنبی نوری اعلی‌الهمقامه واقع درسرچشمه منعقداست امیداست‌عموم دوستان -آشنایان روح فقیدسعید را باشرکت خود شاد فرمایند

نصراله خواجه‌نوری -ملك‌منصورخواجه‌نوری - ناصرعلی خواجه‌نوری آ-۲۵۸۶۷

مراسم شب هفت درگذشت مرحوم مغفور **حسین خواجه‌نوری (موفق‌السلطان)** ازساعت سه الی پنج بعداز ظهر روزچهارشنبه ۲۴ دیماه ۳۷ درآرامگاه آنمرحوم واقع درامامزاده عبداله برگزار میشود

برای شادی روان فقیدسعید از عموم بستگان‌وآشنایان استدعا دارد درآرامگاه امیرشرفی بدر (امامزاده عبداله) تشریف‌فرما باشند **فتح‌اله نوری اسفندیاری**

بانهایت تاسف فوت مرحومه **خدیجه قورچیگی‌الموتی** مادر متعلقه آقای مرتضی ابوالصدق را باطلاع دوستان و فامیل میرساند مجلس ختم مردانه و زنانه روز پنجشنبه ۲۵ر۱۰ر۳۷ ازساعت ۳ الی ۵بعدازظهر درمنزل شخصی واقع درچهارراه مختاری شاهپورکوچه حسین‌زاده برقرار است .

الاحقر حاج‌سیدمحمد باقرنجفی - حاجی‌محمد حسین ابوالصدق - حاج‌ابوالقاسم‌ابوالصدق - مرتضی‌ابوالصدق محمدهاتفی - رمضان وحجت‌اله قورچیگی‌الموتی

آ- ۲۵۹۰۱

بعموم بازماندگان‌آنمرحومه‌مصیبت وارده‌را تسلیت‌میدهیم

بمناسبت تصادف روزچهارشنبه بیست وچهارم دیماه باشب چهلمین روزدرگذشت **بانو طوبی میرفخرائی**مراسم یادبود و تذکری ازساعت ۳تا۵ بعدازظهر روز مذکور در منزل میرفخرائی واقع درخیابان پهلوی کوچه بیمارستان وزیری‌کوچه اورمزدی - کوچه فتحی برگزار میگردد

آ- ۲۵۸۳۱ **خانواده‌های میرفخرائی**

بدینوسیله باستحضار عموم خویشاوندان و دوستان میرساند که شب پنجشنبه ۲۵دیماه مصادف باهفتمین‌شب درگذشت شادروان **مهندس پرویزآهی** میباشد و بعلت تالمات شدید بازماندگان از برگزاری مراسم درمزار آن مرحوم (امامزاده صالح - تجریش) خودداری و هزینه‌مجلس یادبود بمصارف خیریه خواهد رسید . بااین حال چنانچه بانوان و آقایان مایل به‌سرافرازی برای اظهار همدردی باشند ازساعت سه‌تاپنج بعدازظهر روزچهارشنبه ۲۴دیماه درمنزل آنمرحوم واقع درخیابان گرگان کوچه واقفی‌آماده خواهیم بود.

فخرتوران آهی - دکترحمیدآهی - محموددره -پروانه مهراد - دکتر خسروآهی آ-۲۵۸۴۹

باطلاع عموم میرساند بمناسبت فوت مرحوم **تیراندار زعیم جمشیدی** مجلس‌پرسه ازساعت ۳ الی ٦ بعدازظهر روزچهارشنبه ۲۴ر۱۰ر۳۷ درمعبد زرتشتیان واقع در خیابان قوام‌السلطنه منعقد است

آ-۲۵۸۴۳ **پرویز زعیم‌جمشیدی - بهرام‌پیرغیبی**

بعموم بازماندگان آنمرحوم مصیبت‌وارده را تسلیت‌میدهیم

نظربفوت مرحومه والده گرامی آقایان شمیمی در روز چهارشنبه ۲۴دیماه ازساعت ٦ الی ۸ بعدازظهر مجلس ختمی درمسجد تکیه سفلی تجریش منعقد است باتشریف فرمائی خود روح آن مرحومه را شادفرمائید

ازطرف هیئت احباب حسینی‌تجریش حسین‌شاهرخ

درگذشت شادروان مرحوم مغفور**حاج‌ارباب‌مرتضی‌سخا** ابوی‌گرامم را درقریه سراجه قم در روز ۲۰ر۱۰ر۳۷باطلاع عموم دوستان و خویشاوندان میرساند مجلس ختمی از طرف جناب‌آقای‌تولیت درروز ۲۱ر۱۰ر۳۷ درمسجدبالاسر حضرت معصومه علیهاالسلام منعقدومجالس فاتحه ازطرف خاندان سخا از روزدوشنبه تا لیله پنجشنبه ماه جاری درسراجه برقرار است

آ- ۳٦۸۰۰ **قم - ارباب رضا نیرومند**

خانواده سعد باطلاع میرساند که بمناسبت سال درگذشت مرحوم وحیدالدوله سعد روزپنجشنبه ۲۵ دیماه جاری ازساعت ۳تا ۵ بعدازظهر مجلس یادبودی درامامزاده عبداله مقبره خانوادگی سعد منعقد خواهد بود

۱-۲ آ- ۲۵۸۹۳ **خانواده‌سعد**

بدینوسیله درگذشت تاثرآور مادر خودرا باستحضار سروران‌گرام و دوستان عزیز رسانیده و ضمن تشکر و سپاسگزاری از مراحم والطاف آقایانی که حضورا و کتبا ابراز مرحمت و لطف فرموده‌اند اعلام میدارد مراسم شب هفت آن مرحومه روزپنج‌شنبه ۲۵ر۱۰ر۳۷ ازساعت ۳الی٦ بعدازظهر درآستانه حضرت معصومه برسرمزار آنمرحومه برقرار میباشد

مجلس ترحیم دراراك موطن اصلی منعقد گردیده است

حسین‌رضائی - حسن‌رضائی - برادران‌رضائی -خانواده های دولتشاهی - بیات - خوشبو - اعتمادی آ-۲۵۸۰۳

بمناسبت درگذشت جوان ناکام مرحوم **انور اسلامی** مجلس ختمی ازساعت ۱۰ تا ۱۲ صبح روز چهارشنبه ۲۴ر۱۰ر۳۷ درمسجد ارك برگزار میشودضمنا مجلس‌زنانه آنمرحوم درهمان روز ازساعت ۳تاه بعداز ظهر درمنزل شخصی واقع درخیابان امیرآبادخیابان نصرت کوچه‌شهناز منعقد خواهد بود

حاج‌علی‌اهرنجانی - حاج‌محمدعلی‌شناور - مهندس‌علی اسلامی - مهندس مختاراسلامی - محمودبهپور - عمید سرداری - دکترستارسلماس - مهندس‌عباس شناور - بالاخانی - کریم‌فتاحی - مهندس‌میرزاخیام‌زاده - هادی آذر - حبیب‌حبیبی - هوشنك سعیدی - اسلام‌واکف

ببازماندگان آنمرحوم تسلیت میدهیم

انا لله وانا الیه راجعون

خانواده‌های : **ابراهیمی - آفرینش - برومند - میر فخرائی - عزب‌دفتری - روشنائی - موسوی - حیدری - مافی - قنسول - محبوبی**

بانهایت تاسف و تالم بدینوسیله فوت مرحوم **محمد حسین آفرینش** پدر آقایان علی‌محمد ابراهیمی - حاج‌علی اصغر ابراهیمی - عباس‌آفرینش - محمود آفرینش را به اطلاع اقوام و دوستان و آشنایان میرساند مجلس ختم مردانه آنمرحوم روزپنجشنبه ۲۵ دیماه ۳۷ ازساعت ۲ونیم الی ٤ونیم بعدازظهر درمسجد ارك وختم زنانه بعدازظهر همان روز درمنزل شخصی واقع‌درخیابان شاهپورگذروزیر دفترکوچه بعداز دبستان خاقانی دست‌راست درب سوم برگزار خواهشمند است باشرکت خود روح آنمرحوم را شاد فرمائید

علی‌محمد ابراهیمی - حاج‌علی‌اصغرابراهیمی - عباس آفرینش - محمود آفرینش - سیدمحمدبرومند - سرهنك غلامعلی‌همایون - سیدمصطفی‌میرفخرائی - عبداله‌روشنائی

اسداله‌ابراهیمی - سیدحسین‌موسوی - عبداله‌آفرینش - رضاآفرینش - حاج‌حسن‌عزب‌دفتری - حاج زین‌العابدین حیدری - ستوان‌ناصرابراهیمی -سیدرضابرومند -جواد مافی - خلیل‌قنسول - تقی‌محبوبی

آ- ۲۵۸۶۱ ۱-۲

ببازماندگان آنمرحوم تسلیت میدهیم

باکمال‌تاسف درگذشت‌شادروان **سیدعزیزاله بصیری‌آزاد** کارمند بازنشسته وزارت پست‌وتلگراف راکه از کارمندان صدیق و خدمتگزار دولت بودند باطلاع میرساند مجلس ترحیم مردانه روز چهارشنبه ۲٤ دیماه ازساعت ۳ الی ۵ بعدازظهر درمسجد انبار واقع درخیابان ری و مجلس ختم زنانه درهمان ساعت درمنزل آنمرحوم واقع درچهارصد دستگاه چهارراه یاس منعقد است

سیدمهدی بصیری‌آزاد - عزت‌اله بصیری‌آزاد -قدرت‌اله بصیری‌آزاد - ضیاء بصیری‌آزاد - نوری بصیری‌آزاد - شمسی‌بصیری‌آزاد - طاهره کاتوزیان - مجیدصرافان

بعموم بازماندگان آنمرحوم مصیبت‌وارده را تسلیت‌میدهیم

تشکر

بدینوسیله ازذوات محترم وسروران معظم وآقایان علماء و کلیه هیئات محترم‌که درمراسم تشییع ومجالس ترحیم وشب هفت مرحوم فرزندم **اسداله مرندی** ابراز همدردی یابوسیله تلگراف ونامه اظهارلطف فرموده‌اند صمیمانه سپاسگزاربوده سلامتی عموم رااز درگاه خداوند خواستارم. اگر بعلت کسالت روحی وتاثرات قلبی درعرض تشکر تاخیر شدامید عفو داریم .

محمد مرندی- سرهنك شهامت- حاجی عباس خوشنویس- حاجی رضا وارث- اکبرکیاوش پور- اکبرسید رفیع- برادران مس چیان - یوسف شیرازی- محمود شیرین دوست- سید محمد میرقوامی- حاجی اسماعیل صالحی- هیئت زنجیرزنان تهران

از دوستان وآشنایان محترم که درتشییع‌جنازه ومجلس ترحیم وهفته مرحوم یوسف ایرائی قدم رنجه ویابوسیله‌جرائد ابراز تفقد وهمدردی فرموده‌اند بخصوص جناب‌آقای حاج ابوالحسن‌لاله بی‌نهایت سپاسگزاریم وچنانچه درعرض تشکر حضوری بعلت تالمات روحی تاخیری روی دهد پوزش میطلبیم.

آ-۲۵۸۸۷ **بازماندگان ایرانی**

سپاسگزاری

بدینوسیله از مراحم اظهار تفقد وهمدردیهای سروران معظم حجج اسلام وخویشاوندان که باحضور در مجلس ترحیم مرحومه مغفوره‌**بانو مریم‌معینی‌زندی** موجبات‌تسلی‌دادگان‌آنمرحومه‌را فراهم فرموده‌اند سپاسگزاری نموده ازخداوند متعال عزت وسلامتی همگی را مسئلت داریم.

یحیی یمینی (یمین همایون)-مهندس‌معینی‌زندی

نام نیکو گربماند ز آدمی به‌کزاو ماند سرای زرنگار

دراین ایام که مصادف باسومین سال وفات مرحومه **خانم فخرالدوله** مؤسس دبستان و دبیرستان امین‌الدوله میباشد بدینوسیله انجمن همکاری خانه ومدرسه واولیاء دبستان و دبیرستان مراتب قدردانی خودرا دربرابر روح پرفتوح آن بانوی فقید اظهار وبقای عمر وعزت خاندان جلیل‌امینی خصوصا جناب آقای‌دکترعلی امینی‌را ازخداوند متعال مسئلت مینمایند

رئیس‌انجمن همکاری خانه‌ومدرسه امین‌الدوله‌عباس‌گلجان رئیس دبستان ودبیرستان امین‌الدوله حسن‌مسیح‌پور

بقیه آگهیهای ترحیم وتسلیت در صفحه چهارم وهفده

تحول بزرك در روابط بریتانیا وجمهوری متحده عرب

بارفع اختلافات مالی باردیگر روابط عادی بین دودولت برقرار خواهد شد

بطوریکه روزنامه‌الاهرام‌مینویسد بموجب قراردادی که‌متن آن‌تهیه شده وباید بامضاء هیئت‌نمایندگی بریتانیا ومقامات جمهوری متحده عربی برسد بریتانیا مبلغ ۲۷٫۵۰۰٫۰۰۰ لیره از مجموع ۷۴میلیون لیره بلوکه شده مصررا بعنوان غرامت اموال بریتانیا که از طرف دولت جمهوری متحده ضبط گردیده است نگهمیدارد.

آزادی اموال

رویتر ازقاهره خبر داد که‌روزنامه های مصری‌پیش‌بینی‌میکنند بمحض امضاء قرارداد اموال ۳۷۸ کمپانی انگلیسی بارزش ۵۰میلیون لیره آزاد خواهندشد. دولت مصر قبلا اموال شرکتهای مزبور را مصادره نموده بود.

بطوری‌که مجله روزالیوسف می نویسد جمهوری متحده عربی با فرستادن یك وابسته بازرگانی انگلیسی بقاهره موافقت کرده است بافرانسه نیز همین قسم رفتارخواهد شد وطرفین وابسته بازرگانی می فرستند.

روزنامه الشعب مینویسد: مذاکرات فعلی درتاریخ روابط مصر وبریتانیا بی‌سابقه است زیرابرای اولین بار بریتانیا بعنوان یك دولت مساوی با دولتهای دیگر ونه یك قدرت فائقه وارد مذاکره باجمهوری متحده‌عربی میگردد.

ولی مصر چیزی بیشتر از حق مشروع‌وقانونی خودنمیخواهد ومایل نیست بابریتانیا همان معامله‌ای را انجام دهدکه بریتانیا با ملل عرب مینمود.

دیروز برای دومین بار بین قیسونی وسرد نیس ریکت ملاقات دست داد. قبلا دنیس ریکت با یوجین بلاك‌رئیس‌بانك جهانی‌ملاقات نموده بود.

روزنامه الشعب مینویسدکه‌بریتانیا درآینده باید در روابط خود با خاورمیانه ناسیونالیسم عرب را به رسمیت بشناسد ومتوجه باشد که عمر امپریالیسم سررسیده است.

روزنامه نیم‌رسمی الجمهوریه‌این مذاکرات راقدم مهمی در برقراری روابط بین دوکشور میداند ومی‌نویسد بااین ترتیب صفحه تازه‌ای درتاریخ روابط‌دوکشور گشوده شده است.

مذاکرات بین سر دنیس ریکت رئیس هیئت نمایندگی بریتانیا با هیئت‌نمایندگی جمهوری متحده‌عربی بریاست عبدالمنعم قیسونی وزیر اقتصاد آن‌کشور ممکن است سه یاچهار روز طول بکشد.

پاکستان بشوروی اعتراض کرد

اعتراض شوروی بامضای پیمان دفاعی بین‌امریکاوپاکستان‌ردشد

پاکستان ضمن‌جواب‌شدیداللحنی به یادداشت دولت شوروی‌متذکر شده‌است که انعقاد پیمان دفاعی دوجانبه باامریکا بهیچوجه‌تغییری دروضع‌خاورمیانه‌وآسیای‌جنوب‌شرقی نخواهد داد. آسوشیتدپرس از کراچی خبر میدهد که دولت شوروی طی اعتراض خود ازدولت پاکستان خواسته بود که توضیح کافی در مورد پیمان پیشنهادی باامریکا بدهد.

سخنگوی وزارتخارجه پاکستان گفت دولت پاکستان در جواب‌خود به شوروی گفته‌است که مذاکرات مربوط به قرار داد مزبور بدنبال اعلامیه مورخه ۲۸ ژوئیه ۱۹۵۸ کنفرانس لندن صورت گرفته‌است بموجب اعلامیه مزبور کلیه‌امضا کنندگان تصمیم خودرا مبنی بر حفظ سیستم امنیت دسته جمعی و مقاومت در مقابل متجاوزاعلام داشته وامریکا نیز موافقت نموده است که بااین کشورها همکاری نماید. وی افزود که‌پاکستان یادداشت شوروی را مداخله در امور داخلی خود دانسته و به‌آن اعتراض کرده‌است.

پاکستان در جواب خود متذکر شده‌است که دولت شوروی خود نیزمشغول‌ایجاد پایگاهها‌وفرودگاه ها در نواحی مجاورپاکستان‌میباشد و دولت پاکستان هیچگاه این اقدامات را منافی منافع یا امنیت خود ندانسته است زیرا بموجب حق حاکمیت واستقلال هرکشوری میتواند برای دفاع ازخود مبادرت به تقویت وضع دفاعی خودبنماید.

سخنگوی وزارتخارجه پاکستان گفت دولت پاکستان از تکرار ادعای شوروی راجع به ایجاد پایگاههای نظامی خارجی متاسف است زیرا این ادعا قبلا ازطرف این کشور رد شده بود.

میکویان

بقیه ازصفحه اول

معاون نخست وزیر شوروی گفت شوروی‌حاضراست‌دهها کارخانه‌بزرك‌از امریکا خریداری کند.

کرك دوگلاس و همسرش‌ضمن مدعوین در مجلس حضورداشتند دوگلاس از هنرپیشگان مشهور هالیود بوده‌و اصلا اهل شوروی است.

میکویان گفت درسال ۱۹۴۷ شوروی از خراب کردن امواج فرستنده های‌سایر کشورهاخود ـ داری کردولی بعدا که‌جنك سرد شروع شد اینکار نیز از سر گرفته شد.

باسوفیا ومارلن‌براندو.

گزارش خبرگزاری فرانسه ازلوس آنجلس حاکی است که‌دیروزهنگام بازدید میکویان‌ازاستودیو فیلمبرداری «پارامونت» سوفیالورن ومارلن‌براندو بوی معرفی شدند ضمنا فرانك‌فریمن معاون استودیو برای‌مزاح به‌میکویان گفت‌آیاحاضریددراستودیوی‌ماکارکنید معاون نخست‌وزیر شوروی پاسخ‌داد «چنانچه وارد این میدان فعالیت‌شوم بی‌مصرف خواهم شد»

ضمنا جری‌لوئیس یکی از ستارگان مشهور به میکویان و پسرش فندك بعنوان هدیه تسلیم کرد.

ملاقات با ایزنهاور

آسوشیتدپرس از واشنگتن خبرمی دهد که روز شنبه آیزنهاوربامیکویان در کاخ‌سفید ملاقات خواهد کرد. کاخ سفید اعلام‌کرد که‌این‌ملاقات درساعت ۹صبح روزمزبور صورت‌میگیرد ودالس وزیرامورخارجه وعده‌ای ازشخصیتهای دیگر آمریکا نیزدر مذاکرات مزبو شرکت میکنند.

هیچگونه اطلاع دیگری در باره جزئیات این‌مذاکرات منتشرنشده‌ولی ظاهرا درباره روابط بین‌شرق وغرب و بخصوص مسئله برلن مذاکراتی‌بین ایزنهاور و میکویان صورت خواهد گرفت.

گفته می شود که ایزنهاور بار دیگر سیاست غرب را نسبت به مسئله برلن روشن نموده و به میکویان‌تذکر خواهد داد که غرب حاضر نیست برلن را ترك نموده و با پیشنهاد ایجاد آلمان بی طرف موافقت نماید.

پول جدید و تجزیه آلمان

میکویان گفت غرب با بجریان انداختن پول جدید در حقیقت‌مسئول تقسیم و تجزیه آلمان بشمارمیرود زیرا با وجود اینکه مارك باندازه‌کافی برای تمام آلمان وجودداشت غرب مارك دیگری انتشار داد آلمان‌غربی داخل در اتحادیه نظامی شما بوده و شما ارتش اینکشور را تجهیز و بآن سلاح های اتمی‌دادید. آیامیدانید که معنی اسلحه اتمی برای آنها چیست؟

این سلاحها بایستی علیه ما بکار برده شوند و حالا میخواهید که انتخابات آزاد هم عملی شود هیچیك از این اعمال با یکدیگر تطبیق نمیکنند.

بعد میکویان خود را بجای سئوال کنندگان گذاشت و گفت چرا شما تمام قراردادهای امریکا را مقدس دانسته و قرار دادهای کشورهای کمونیستی را کاغذ پاره میدانید؟و بعد گفت ما از همزیستی طرفداری میکنیم ولی احساس میکنیم که‌شما خود را مقدس دانسته و مارا پلید بشمار میآورید. حال چه علتی‌دارد که ما با یکدیگر مانند دو طرف مساوی رفتار نکنیم و هردو مقدس نباشیم.

این اظهارات میکویان‌اشاره‌بقسمتی از اعلامیه ایزنهاور بودکه طی آن گفته شده بود که کمونیستها قرارداد ها را کاغذپاره‌ای بیش نمیدانند.

شوروی و یوگسلاوی

در مورد روابط‌شوروی‌بایوگسلاوی از میکویان سئوال شد وی گفت در روابط ما با یوگسلاوی تغییری حاصل نشده بلکه‌یوگسلاوی‌درروابط بین‌المللی خود روش مخصوص پیش گرفته و برای خوش‌آیند شما قبول کمك میکند.

میکویان با یکی از حاضرین‌موافقت نمودکه امریکا و شوروی در تهیه فیلم ها با یکدیگر همکاری نمایندو گفت این پیشنهاد خوبی است‌که امریکا و شوروی برای تهیه‌فیلمهای خوب با یکدیگر همکاری‌نمایند.

میکویان گفت شوروی قصددارد در تهیه اسلحه و مهمات از سایر کشورها بی نیاز باشد اما در سایر رشته ها ما حاضریم که از امریکا خریداری نمائیم.

شوروی حاضر بخرید موادشیمیائی و مواد بسته بندی و ماشین‌آلات و لوله های گاز و فولاد و نایلون از امریکا میباشد. ماآماده‌ایم که‌سفارش های عمده برای خرید کارخانجات به امریکا داده و دهها کارخانه‌بزرگ خریداری نمائیم.

همکلاس میکویان

گزارش یونایتد پرس ازلوس‌ـ آنجلس حاکی است یکی‌از هم‌کلاسی های سابق میکویان مدتی بدون‌نتیجه در فرودگاه‌لوس آنجلس بانتظاردیدن معاون نخست وزیر شوروی معطل شدولی بعلت‌وجود مه غلیظ‌هواپیمای حامل میکویان به فرودگاه بوربانك در ۴۰ کیلو متری رفت.

چوچیان که‌۳۸سال پیش از ارمنستان شوروی به‌آمریکا مهاجرت نموده و باتفاق زن خود آزینف‌به فرودگاه آمده بود مدتها بکشت انگور اشتغال داشته واکنون که ۶۰ سال ازعمرش میگذرد بازنشسته شده است.

دراینموقع یك‌خبرنگاررادیو تلویزیون باو نزدیك شده خواست با اومصاحبه کند و از او پرسید که در کجابا یکدیگر همکلاس بوده‌اید.

چوچیان گفت در سالهای۱۹۱۶ و ۱۹۱۷ در مدرسه‌ای نزدیك‌ایروان پایتخت فعلی ارمنستان شوروی‌با یکدیگر همکلاس بودیم وا او شاگرد بسیار خوبی بود. در اینموقع حاضرین ابراز احساسات نسبت‌به او نمودند وناگهان عده‌ای ازمهاجرین مجارستانی عصبانی شده وشروع به تف انداختن وفحش دادن به همشهری میکویان نمودند.

حرفی نزدم

خبرنگار رادیو تلویزیون که وضع را بدین منوال دید از ادامه مصاحبه خودداری نمود این ارمنی ۶۰ساله بعدا گفت من حرفی نزدم فقط گفتم که با میکویان هم‌کلاس بوده‌ام و بعنوان یك ارمنی افتخار میکنم که میکویان شخصیت بزرگی بشمارمی رودومن باو احترام‌میگذارم‌چوچیان گفت بمحض اینکه این‌مجارستانیها فهمیدند که من بامیکویان هم کلاس بوده‌ام یکباره بطرف من هجوم‌آوردند.

در دانشگاه کالیفرنیا

آناستاس میکویان دیروز ضمن بازدید از دانشگاه کالیفرنیا با اساتید ودانشجویان ملاقات کرد. معاون نخست وزیر شوروی ضمن صحبت خود گفت متاسفم از اینکه مجبور شدم از ادامه تحصیلات خود صرف نظر کنم اما ا زاینکه درمقابل درس زندگی و انقلاب آموخته است اظهار خوشنودی کرد.

میکویان سپس گفت پرده آهنی وجود ندارد بلکه مصنوعا آنرا ساخته‌اند.

معاون نخست وزیر شوروی پس‌از ملاقات با اساتید دانشگاه از طرف اتحادیه تولید کنندگان فیلم جهت تماشای فیلمی شرکت نمود.

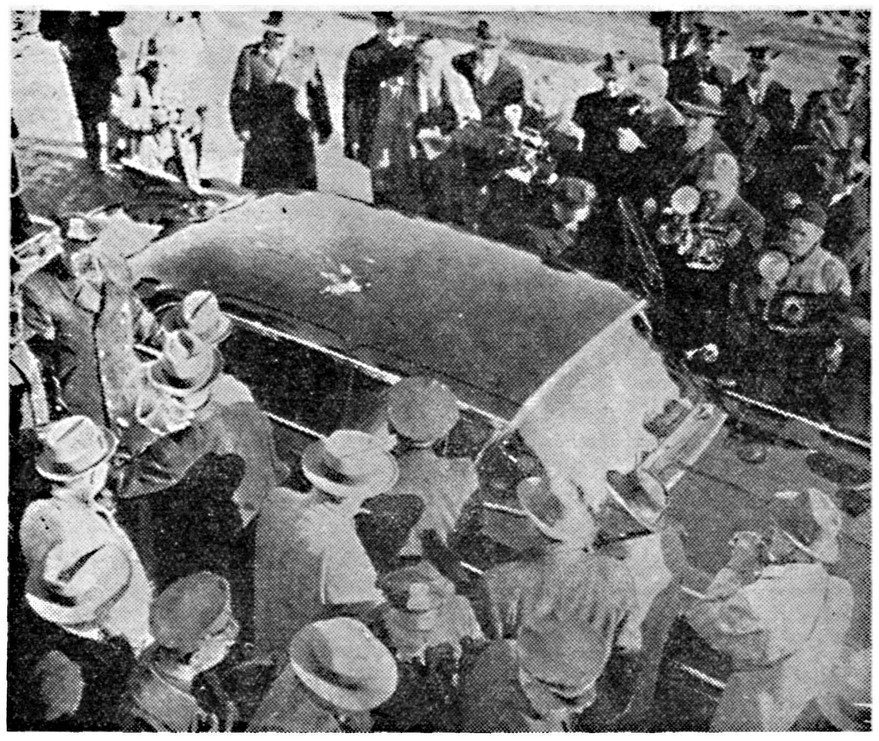

هنگام‌ورود اتومبیل آناستاس‌میکویان معاون‌اول نخست‌وزیر شوروی به‌شیکاگو عده‌زیادی‌ازخبرنگاران عکاس روزنامه‌هاوجمعی‌ازاهالی‌جمع‌شده‌بودند. بمحض توقف اتومبیل میکویان‌ناگهان باران‌تخم‌مرغ‌وسیب‌زمینی گندیده‌ازطرف‌پناهندگان‌مجارستانی‌براتومبیل‌میکویان‌باریدن‌گرفت‌ولی‌وی‌خونسردی‌خود را از دست نداد.

موشك

بقیه ازصفحه اول

جدا شدن محفظه از موشك بدان منظور بود تا اثر قوه مغناطیسی‌که توده فلزی موشك ممکن بود بروی مغناطیس سنج موجود در داخل‌محفظه داشته باشد خنثی شود.

روزنامه پراودا سپس مسئله جالب توجه دیگری را مطرح ساخته و می نویسد.

هنگامیکه موشك کیهانی از کنار ماه عبور میکرد قوه جاذبه ماه روی آن اثر کرده و آنرا از مسیر خود کمی منحرف ساخته و سرعت آنرا تغییر داد.

روزنامه پراودا سپس می نویسد بر خلاف آنچه که تاکنون تصورمیشد موشك کیهانی از ۷٫۵۰۰ کیلومتری ماه عبور نکرده است بلکه فاصله‌آن با ماه ۶٫۰۰۰ کیلو متر بوده.

ابرسدیم

خبرگزاری تاس ضمن انتشاراولین نتایج مربوط به پرتاب موشك‌کیهانی شوروی اعلام کرد.

«ابر سدیم که توسط موشك‌کیهانی شوروی در فضائی که از هوا تهی بوده خارج شد و مانند ستاره‌دنباله‌دار در مسیر آن قرار گرفت در ارتفاع ۱۱۳ هزار کیلو متری کاملا قابل رویت بوده و در آسیای مرکزی ناحیه قفقاز و شرق نزدیك و افریقا و هند بخوبی دیده شده است.

خبرگزاری تاس سپس می افزاید چندین رصدخانه شوروی موفق‌شدند از ستاره دنباله‌دار شوروی عکس بگیرند.

تشکیل ابر سدیم توسط دستگاه مخصوصی که در موشك قرار داده شده بود صورت گرفت.

فیلم لایکا

یونایتدپرس از خبرگزاری‌تاس اطلاع داد که سك لایکا که بعنوان اولین مسافر فضائی درنوامبر ۱۹۵۷ بایك موشك بفضا فرستاده شد اکنون ستاره اول یك فیلم مستنددرباره اثرات ماوراءجو روی حیوانات میباشد.

در فیلم مزبور جزئیات مربوط‌به فرستادن لایکا به فضاو تعلیماتیکه قبلا باو داده میشد نشان داده شده است.

وهمی بیش‌نیست

در واشنگتن موسسه تحقیقاتی «رند» طی گزارشی که برای کمیته امور فضائی مجلس نمایندگان امریکا تهیه کرده متذکر شده است که‌فکر تسلط بشر برکرات ماه‌و مریخ وهمی بیش نیست‌و موجودات زمینی نخواهند توانست برکرات مزبور حکمرانی کنندبلکه فقط میتوانند بااکتشافات‌فضائی‌راه استفاده بیشتر را از کرات مزبور فرا گیرند.

در گزارش مزبور قید شده که عده‌ای پیشنهاد کرده‌اند بهترین راه حل مسئله ازدیاد جمعیت کره زمین تهیه مسکن برای آنها در کرات دیگراست‌ولی‌این امرامکان‌ـ پذیر نیست بلکه بشر با مطالعات فضائی خواهد توانست‌مقدار بیشتری از اراضی کره زمین‌را برای‌سکونت و استفاده خود آماده نماید.

اولین سفر بفضا

محافل صلاحیتدار آمریکا خاطرنشان ساخته‌اند که اولین مسافرت به فضا توسط موشك اطلس صورت خواهد گرفت وموشك اطلس مسافر خودرا از زمین بسوی آسمان حمل خواهد نمود. ضمنا گفته میشود که ساختن اطاق فضائی جهت قرار دادن انسان در آن از یك سال‌قبل در آمریکا شروع‌شده وشش هزار نفر کارگر در ساختن آن شرکت دارند. اما هنوزتاریخ قطعی‌اتمام ساختمان آن‌افشا نگردیده است

هزینه این‌اطاق فضائی ۱۵میلیون دلار است وطوری ساخته میشودکه مسافر خودرا مجددا روی زمین باز گرداند.

دستگاهی که ریزش اتمی رانشان میدهد

نیویورك ـ رویتر ـ امروز دستگاه جدیدی که میتواند ریزش های اتمی را نشان دهد بمعرض نمایش گذاشته شد. این‌دستگاه ارزان قیمت را میتوان در رادیو تلویزیون کار گذاشت و هنگامیکه خطر ریزش های رادیو آکتیو زیاد میشود صداهای ریزش در رادیو طاهر میشود. بااین دستگاه فامیلهای آمریکائی خواهند توانست از خطرات رادیو آکتیویته مطلع شوند.

اینونو ازسیاست ترکیه سخن‌گفت

وی گفت دولت عراق سیاست خودرا روشن نساخته‌است

آنکارا ـ خبرگزری فرانسه ـ عصمت اینونو نخست وزیر اسبق ترکیه در چهاردهمین کنگره‌حزب خلق که مخالف دولت میباشدگفت: «هنوز سیاست دولت عراق‌روشن نشده است. احتمال دارد که عراق از پیمان بغداد خارج شود اما با همسایگان خود از جمله ترکیه روابط دوستانه خود را حفظ‌کند.

عصمت اینونو افزود که« پیمان اتلانتیك شمالی »باید بعنوان‌عنصر اساسی سیاست خارجی ترکیه در نظر گرفته شود.

رئیس جمهور اسبق ترکیه‌سپس سیاست دافع دولت را بسختی‌مورد انتقاد قرار داده و گفت حزب دموکرات که اینك مصدرکار می باشد در بین مردم‌اکثریت ندارد بلکه در اقلیت است.

امپراتور، ملکه وولیعهد ژاپن شعر گفتند

درکنفرانس دربار ۲۲ هزارشاعرشرکت‌کردند

توکیو ـ یونایتد پرس ـ کنفرانس سالانه دربار ژاپن برای شاعران با حضور ۲۲٫۴۲۷ نفر شاعر در کاخ سلطنتی توکیو تشکیل شد. امپراتور هیروهیتو ملکه ولیعهد ژاپن نیز اشعار خود را در این مجلس خواندند شعرامپراطور چنین بود:

«همینکه کناره پنجره میایستم و بقرقاولانی که‌شادان بازی میکنند مینگرم در مییابم که سرانجام بهار فرا رسیده است»

شعر ملکه:

«وقتی که از پنجره بخارج نگاه میکنم ولیعهد درکنارم ایستاده درختان سپیدار در پرتو خورشید میدرخشند»

شعر ولیعهد آگی‌هیتو

«عکس برگهای شفاف و براق درختان را در پنجره می بینم که در آفتاب زمستانی مانند نقره میدرخشند ونسیم آنها را باهتزاز در می آورد».

گروهی دیگر از شاعران نیز اشعار خود را قرائت کردند.

خلاصه اخبار جهان

کاخ سفید اعلام‌کردکه امکان‌مسافرت ایزنهاور بخارج از آمریکا مورد مطالعه قرار گرفته ولی هیچگونه تصمیمی از طرف آیزنهاور اتخاذ نشده است.

***

سخنگوی وزارتخارجه پاکستان‌گفت این کشور از برقراری روابط نزدیك ودوستانه با هندوستان بینهایت خوشوقت خواهد شد.

* * *

وزارت دفاع بلژیك‌اعلام کرد که یك واحد ۲۴۰ نفری از چتربازان بلژیکی بشهرلئوپولدویل‌پایتخت‌کنگو که مرکزتظاهرات‌چندروز اخیربوده است میفرستد.

* * *

سروینستون چرچیل باتفاق‌همسرش برای‌استفاده ازهوای گرم وآفتاب مطبوع مراکش عازم آن‌کشور شد چرچیل مدت شش هفته درمراکش خواهد ماند.

* * *

نمایندگان شوروی در کنفرانس مربوط به کنترل آزمایشهای اتمی موافقت کردند که یك سیستم‌بین‌ـ المللی جانشین پیشنهاد قبلی آنها بشود. شورویها قبلا پیشنهادکرده بودند که از طرف سه کشور بزرك ترتیبی برای کنترل آزمایشهای‌اتمی داده شود.

* * *

پروفسور بوك یکی از استادان دانشگاه لندن گزارش داد که برطبق مشاهدات، اشخاصیکه سیگار می کشند کمتر از کسانیکه به سیگار معتاد نیستند در معرض بیماری‌های ریوی‌قرار دارند وکمتر دچارسرماـ خوردگی وعوارض ناشی از آن می شوند.

***

یکی از روزنامه‌های ژوهانسبورك مینویسد بیش از ۵۰۰ نفر درجریان اغتشاشات کنگره بلژیك کشته شده‌اند.

***

اوتوگروته‌ول رئیس جمهور آلمان شرقی بانهرو وراجندراپراسادملاقات ومذاکره نمود.

چراغ سماورنفتی علاءالدین ساخت انگلستان

مراجعات مکرر واستقبال بی‌نظیری‌که برای این چراغ بخصوص شده مارا برآن داشت که نکات ذیل را باطلاع هموطنان عزیز برسانیم.

۱ـ تاکنون سماورنفتی علاءالدین ساخت انگلستان بهیچ عنوان وارد بازار ایران نشده ونخواهد شد وکسانی که سماورهائی را بنام علاءالدین بشما عرضه مینمایند از شهرت ومحبوبیت محصولات علاءالدین انگلستان سوء ـ استفاده مینمایند.

۲ـ چراغهای سماورنفتی علاءالدین انگلیسی هر وقت وارد بازار وحاضر بفروش شود فورا باطلاع هموطنان‌عزیز خواهد رسید.

۳ـ کلیه محصولات علاءالدین انگلستان دارای علامت مخصوص علاءالدین بفارسی‌ـ عربی ولاتین میباشد لذا در موقع خرید محصولات کارخانه علاءالدین به‌نکات مهم فوق توجه فرمائید.

فروشگاه آلادین خیابان نادری «آگهی پارت»

آ ـ ۳۶۹۲۴

آگهی حراج کالاهای متروکه و ضبطی

اداره کل گمرك مقداری قماش ـ لوازم اتومبیل ـ موادشیمیائی ـچای و غیره رااز طریق حراج درسالن حراج اداره فروش کالاهای متروکه واقع درمحوطه گمرك‌تهران درروزهای یکشنبه‌وسه‌شنبه‌وپنجشنبه در مقابل وجه نقد بفروش میرساند طالبین میتوانند در روزهای مزبور درحراج شرکت نمایند.

اداره کل گمرك

آ ـ ۳۶۹۳۰ ۱ـ۵

بزودی

پودر رختشوئی — پودرظرف شوئی

کریو — برف

CRIO — BREF

(ازمحصولات عالی فرانسه)

آ ـ ۳۶۵۶۸ ۱ـ۶

فیلم کمدی

بله بله، خودشه!

والترکیاری

باشتراك: سیلوانا پامپانی نی

که همه جا گفتگو از آنست

درسینما های نیاگارا. دنیا. مشعل دنیا

آ ـ ۳۶۹۷۶

حراج حراج

بزرگترین حراج فصل در

منسوجات اروپا

حراج فصل منسوجات اروپامطابق معمول همه ساله شروع شده است. دراین حراج بهترین فاستونیهای مردانه انگلیسی کت ودامن زنانه دوپیسی ومانتوئی بانازلترین قیمت دردسترس مشتریان محترم قرار میگیرد

منسوجات اروپا لاله‌زار مقابل کوچه برلن تلفن ۳۴۲۲۴

آ ـ ۳۶۳۷۸ ۱ـ۵

دستگاه جوشکاری برقی

۲۹۵ـ۱۸۰ و ۵۰۰ آمپر ساخت کارخانجات دستینگهاوس آمریکا

دارای چرخهای متحرك

بالوازم کامل. ماسك. انبر چکش

وانواع الکترود جوشکاری

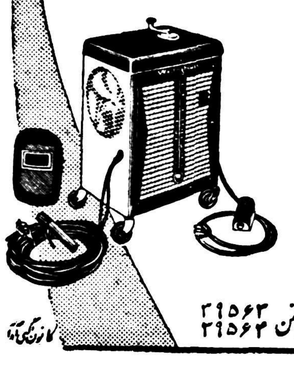

شرکت سهامی ایران تکنو خیابان سعدی تلفن ۲۹۵۶۳ ۲۹۵۶۴

اعزام مولوتف بلاهه شکل معما بخود گرفته‌است

بعضی ازمحافل انتصاب ویرا بسمت سفیرشوروی درلاهه تایید میکنند

مسئله منصوب‌ساختن مولوتف وزیر امور خارجه سابق شوروی به سمت سفارت کبرای شوروی در لاهه که تا دیروز خلاف واقع تصور میشد کم‌کم صورت حقیقت بخود گرفته است . خبرگزاری فرانسه ا زمسکو خبرمیدهد که دیروز بعد از ظهر محافل نزدیك به سفارتخانه هلند در مسکو این مسئله را تائید کردند تاکنون وزارت امورخارجه شوروی‌نه تکذیب کرد ماست ونه تائید می کند. سخنگوی رسمی وزارت امور خارجه شوروی خاطر نشان ساخته که از این مسئله بی‌اطلاع است .

ناظرین غربی مقیم مسکو معتقدند بزودی مولوتف سمت سفارت کبرای شوروی در هولستان را ترك گفته وعازم لاهه میشود هرچند که قبول چنین امری مشکل بنظر میرسدزیرا یکی از اعضاء گروه ضد حزبی که تاکنون حملات شدیدی باو شده‌است سمت یك سفارت غربی بدو سپرده میشود. ناظرین غربی معتقدندعلت آنکه مولوتف باو جود عضویت در گروه ضد حزبی به چنین سمتی منصوب خواهدشدتاانداز‌ه‌ای روشن است زیرا تاکنون حملاتی که به مولوتف شده در اطراف این بوده که «از ملت جدا شده» ،ازکشاورزی چیزی نمیفهمد «ولی هیچگاه نسبت به سیاست خارجی شوروی که‌توسط وی اداره میشد اشاره نگردیده و د واین زمینه انتقادی بعمل نیامده است . پیشنهادات جدید صلح شوروی با آلمان تقریبا همانند پیشنهاداتی است که شوروی در ۱۹۵٤ تسلیم دول غربی نمود در آنزمان مولوتف وزیر امور خارجه شوروی بود .

محافل غربی ضمنا معتقدند تازمانی که خروشچف‌از مولوتف‌اطمینان‌کامل حاصل نکند محال است وی را بدین سمت منصوب کند. بهر حال اعزام مولوتف بلاهه اکنون شکل معما بخودگرفته واخبار گوناگون‌متضادی پیرامون آن در چندروز گذشته‌انتشار یافته آنرا بصورت پیچیده‌ای درآورده است .

غرب پیشنهاد صلح شوروی را مطالعه میکند

آلمان غربی اعلام کرد پیشنهادجدید شوروی قابل قبول نیست

یادداشت تازه شوروی برای امضای پیمان صلح با آلمان در محافل سیاسی کشورهای غربی موردبررسی قرار گرفته است .

بقرار گزارش رویتر از لندن‌هارولد مك میلان نخست وزیر بریتانیا با سلوین لوید وزیر امور خارجه‌درباره آخرین پیشنهادات شوروی مذاکره بعمل آورد. سلوین نیز پس از عمل جراحی اکنون دوران‌نقاهت را میگذراند و بعد از ملاقات با مك میلان رهسپار خانه ییلاقی خود شد .

نظر محافل سیاسی لندن

محافل دیپلماتیك انگلستان‌معتقدند انگلستان با وجود آنکه پیشنهادات صلح با آلمان را که توسط شوروی مطرح شده قبول نخواهد کرد معذلك مسئله تشکیل کنفرانس از دول غرب و شرق جهت رسیدگی باین موضوع راکه وسیله شوروی عنوان شده رد نمیکند .

وزارت امور خارجه انگلستان مطالعه پیشنهادات شوروی راخاتمه داده و اینك در صدد مشورت با سایر دول غربی در این موردمیباشد.

شورای آتلانتیك

در پاریس سخنگوی ناتو اظهار داشت که نمایندگان ۱۵کشورشورای دائمی اتحادیه آتلانتیك دیروزتشکیل جلسه دادند و مدت دو ساعت در باره مسئله آلمان و امنیت اروپا و خلع سلاح مذاکره نمودند .

این اقدام‌بدنبال‌پیشنهاد شوروی مبنی بر تشکیل کنفرانس جهت مذاکره در باره انعقاد قرارداد‌صلح با آلمان بعمل آمد و اکنون جهت بررسی سیاست غرب نسبت باین پیشنهاد شورا تشکیل میشود .

کلیه اعضاء شورای آتلانتیك‌معتقدند پیشنهادات شوروی چیز تازه‌ای نیست .

وزارتخارجه امریکا مطالعه میکند

خبرگزاری فرانسه از واشنگتن گزارش میدهد کەسخنگوی‌وزارت امور خارجه امریکا طی یك کنفرانس مطبوعاتی گفته است: دولت امریکا یادداشت شوروی و پیشنهادات آن دولت را در مورد حل مسئله آلمان وانعقاد قرارداد صلح بدقت مورد مطالعه قرارمی‌دهد وهمزمان باپیشرفت رسیدگی باین موضوع دولت امریکا بادولت های دوست خود از جمله‌انگلستان فرانسه وکشورهای عضو پیمان آتلانتیك مشورت خواهدکرد.

سخنگوی وزارت امور خارجه امریکا حاضر نشد درباره متن یادداشت شوروی مطالبی ایراد نماید فقط گفت که در یادداشت شوروی چیز تازه‌ای نیست و همان تاکید نظریات شوروی نسبت به آلمان است که تاکنون بیان شده است.

در بن سخنگوی دولت آلمان غربی طی یك کنفرانس مطبوعاتی گفت : پیشنهادات شوروی درمورد حل مسئله آلمان برای آلمان غربی ومتفقین غربی او غیر قابل قبول است. بیانات سخنگوی دولت آلمان غربی درست پس از آنکه ادنائر صدر اعظم آلمان یادداشت شوروی را مطالعه کرد ایراد شد.

وی سپس افزود : احتمال داردکه سران دول غربی طی کنفرانس مستقیما پیشنهادشوروی را مورد رسیدگی قرار دهند.

مقاله پراودا

روزنامه پراودا ارکان حزب کمونیست اتحادشوروی درشماره‌اخیر خود مینویسد :پیشنهادهای شوروی درمورد صلح باآلمان کاملابرقرار داد های صلح امپریالیستها ازجمله قرار داد صلح‌ورسای که توسط دول غربی پس از جنك اول جهانی به آلمان تحمیل شد متفاوت‌است.

پیشنهادشوروی طوری تنظیم‌شده که‌توسعه مسالمت‌آمیزودموکراتیك ملت آلمان را تضمین میکند وسبب تحکیم بنای صلح در اروپا می شود.

عراق

بقیه ازصفحه اول

قدرت‌نمائی

روز گذشته‌هواپیماهای جت‌نیروی هوائی بغداد برای قدرت‌نمائی و تقویت سیاست بیطرفی عبدالکریم قاسم برفراز شهربغداد به‌پرواز درآمدند.

خبرینوایتدپرس ازبغداد حاکیست که‌از روزجشن ارتش عراق باین طرف مرتبا برای تقویت موقعیت عبدالکریم قاسم وسیاست عدم وابستگی اوبشرق یاغرب تظاهراتی صورت گرفته واقداماتی بعمل‌می‌آید.

عبدالکریم قاسم درروز ٦ژانویه بمناسبت جشن ارتش عراق‌تاکید کرد که‌عراق جزئی ازجهان عرب بوده‌وازسیاست بیطرفی مثبت‌وعدم بستگی به‌شرق یاغرب پیروی‌خواهد کرد.

وکلای دادگستری بغداد طی اعلامیه‌ای که‌بامضاء ۱۱۵نفررسیده بود پشتیبانی خودرااز سیاست عبدالکریم قاسم که‌موافق‌احساسات وتمایلات واقعی مردم عراق وسایر اعراب میباشد اعلام داشتند.

درعین حال صفحات تمام روزنامه‌های بغداد پراز تلگرافاتی است‌که‌طی آن‌ها بعبدالکریم قاسم بمناسبت نجات عراق ازسیاستی که منجر به‌جدائی عراق‌ازجهان‌عرب گردیده بودتبریك گفته‌شده است.

هیچ اطلاع‌رسمی درباره سرنوشت عبدالسلام عارف معاون عبدالکریم قاسم درجریان انقلاب ۱٤ ژوئیه و طرفدار جدی ناسیونالیسم عرب‌که روز ٤نوامبر زندانی گردیدمنتشر نگردیده است.

سفیر آمریکا

بقرار گزارش آسوشیتدپرس از بغداد دیروز طی‌مراسم مختصری جان‌جرنه‌گن سفیرکبیر جدید آمریکادر عراق استوارنامه‌های‌خود رابه‌شورای حاکمیت تسلیم نمود. عبدالجبار جومردوزیر خارجه‌عراق نیز همراه سفیرآمریکا بود.

جرنه‌گن ضمن اظهارات خود گفت آمریکا مایل است روابط حسنه بارژیم جدید عراق داشته باشد. پس‌از قرائت بیانات رسمی خود سفیرکبیر آمریکاروبرتزنرال نجیب‌الربیعی رئیس شورای‌حاکمیت نموده وگفت: آنچه که‌من‌خواندم تنها جنبه تشریفاتی نداشت واقعا هم‌آرزوی ماهمین است.

اعلامیه فرمانداری نظامی

رادیو بغداد خبرداد که‌فرماندار نظامی کل عراق‌سرهنك احمد صالح‌العبدی طی اعلامیه‌ای به اطلاع‌عموم رساند که‌برای جلوگیری ازتجاوز مردم باراضی خالصه‌واقع درمنطقه کردنشین منصوریه مقرر شده‌است که رفت‌وآمد درآن منطقه وچرانیدن احشام واغنام و کشت‌وزرع ممنوع باشد.

متخلفین طبق مقررات حکومت نظامی مجازات خواهند شد.

تصفیه خونین در کوبا آغاز شد

تاکنون ۷۱ نفر بدارآویخته‌شده‌وچندصدنفر تیرباران‌شده‌اند

اعدام دسته‌ای ازمحکومین درحدود هفت ساعت بطول انجامید!

مقامات دولت انقلابی کوبا اظهار داشتند که ۷۱ نفراز شخصیت های سیاسی و نظامی‌و کارآگاهان و جاسوسان رژیم باتیستا بدار مجازات آویخته شدند .

خبرنگار آسوشیتدپرس که از محل اعدام این عده دیدن نموده‌از هاوانا گزارش میدهد که دریك میدان تیراندازی واقع در دوکیلو متری شهرتوده‌ای از جنازه‌معدومین دیده میشد .

یکی از مامورین دولت انقلابی گفت : ٤ نفر از معدومین همین امروز صبح در یك دادگاه نظامی محاکمه و محکوم باعدام‌گردیدند.

درجریان تیرباران این عده سه کشیش حضور داشتند و مراسم مذهبی را بعمل‌آوردند . محکومین به‌دسته های چند نفری تقسیم‌شده و بتدریج که هردسته تیرباران میشدند افسران مامور اعدام جلو رفته و آخرین گلوله‌خلاص رابمغز آنها زده و سپس جنازه هارابکناری میبردند . گفته شدکه یکی از محکومین که میخواست از زندان فرار کند جابجا بضرب گلوله کشته شد .

اعدام این عده هفت ساعت طول کشید . یکی از افسران کەشاهد تیرباران محکومین بود تعریف کرد که عده‌ای از محکومین قبل از اعدام سیگار میکشیدند و عده‌ای دیگر فریاد زده و میگفتند ما باانقلابیون همکاری میکردیم.

مامورین بدون اینکه چشم محکومین رابه بندند درحالیکه دستهای آنها بدون دستبند و آزاد بود آنها را ردیف کردند و این عده با چشمان باز ناظر هدف گیری سربازان مامور آتش بودند .

رال کاسترو برادر فیدل کاسترو که فرمانده ناحیه نظامی‌سانتیاگو میباشد در جریان‌تیرباران مخالفین رژیم انقلابی شرکت داشت .

رال کاسترو گفت : درحدود ۵۰۰ نفر در شهرستانها باتهام همکاری با رژیم باتیستا زندانی میباشند .

مقامات انقلابی میگویند : این عده که تیرباران شدند قبلا ازنظر ما افراد شناخته شده‌ای بودند و میدانستیم که اینها جنایتکار و ظالم میباشند .

لکه خورشید

را باچشم هم دیدند

مارسی ـ خبرگزاری فرانسه‌ـدربندر مارسی (فرانسه) اعلام شد که لکه بزرگی بر روی خورشید دیده شده است.

لکه مزبور آنقدر بزرك بوده که باچشم نیز قابل رویت بوده وفقط بایك‌شیشه تار جهت جلوگیری از خطرات مشاهده مستقیم خورشید لکه را تماشا کرده‌اند فهرزباخ مدیررصد خانه مارسی خاطرنشان ساخت که هرچند دیدن لکه روی خورشید امری عادی می‌باشد ولی رویت آن باچشم بدون سلاح مسئله بسیار قابل توجه و استثنائی بوده است.

وزیر بهداری شوروی از کار بر کنار شد

مسکو ـ خبرگزاری‌فرانسه‌ـ مادام‌ماری کوریگیناوزیر بهداری شوروی که‌ازاول‌مارس ۱۹۵٤تاکنون دارای این‌سمت بوده‌ازپست خود برکنار وسرژاوروشف بجانشینی اومنصوب گشت.

خبرگزاری تاس‌خاطرنشان ساخت که‌مادام‌ماری کوریگینا تنهازن‌وزیر درکابینه خروشچف بوده‌وقراراست شغل‌دیگری باومحول گردد.

نامبرده ضمنا عضو کمیته مرکزی حزب کمونیست اتحاد شوروی میباشد.

ازدواج اوابارتوك باشاهزاده هندی

بمبئی ـ آسوشیته پرس ـ شاهزاده شیو هندی رسما اعلام کرد که علت مسافرت اوابارتوك ستارەزیبای هولیوود به بمبئی ازدواج با وی میباشد . او ابارتوك که اصلا مجارستانی است بخبرنگاران گفت که هنوز برنامه ازدواج ترتیب داده نشده است .

بارتوك پریروز تحت نام مستعار «بانو جورگنس» به بمبئی وارد شد . وی تاکنون چهار بار شوهر کرده وآخرین همسرش کورت جورگنس هنرپیشه آلمانی بوده است . شاهزاده شیو که از تروتمندان هندی است امروز در هتل تاج محل از اوابارتوك دیدن کرد و قبل از اینکه اوابارتوك را ترك کند با او بفروشگاه جواهرات هتل رفت و احتمال میرود که برایش جواهراتی خریده باشد . دیشب نیز شاهزاده شیو با اوابارتوك در هتل ریتس رقصید .

کودکی درهلیکوپتر بدنیا آمد

نورنبرك ـ یونایتد پرس ـ دیروز در داخل یك هلیکوپتر که بر فراز تپه های باواریا در آلمان غربی پرواز میکرد نوزادی متولد شد . سخنگوی ارتش امریکا در نورنبرك گفت که این کودك از همسر یکی از گروهبانان ارتش امریکا در آلمان متولد گردیده و کاملا سالم میباشد . وی افزود که شاید این اولین بار در تاریخ باشد که کودکی در هلیکوپتر متولد شده است . مادر و نوزاد فورا به بیمارستان منتقل شدند و حالشان خوبست .

برادر قاسم در بیروت

بیروت ـ خبرگزاری فرانسه ـ محمد قاسم برادر عبدالکریم‌قاسم نخست‌وزیر عراق.جهت معالجه‌وارد بیروت شده است.

سار اسیس بارهبران بریتانیا گفتگو میکند

لندن ـ آسوشیتدپرس ـ ساراسین دبیرکل پیمان آسیای جنوب شرقی درباره کمك‌بریتانیابه‌اعضاء پیمان مزبوربامقامات وزارت‌خارجه آن‌کشور مذاکره نماید.

ساراسین که‌قبلا سفیر آمریکادرسیام بودقصد دارد بامك‌میلان نیزمذاکره نماید.

ساراسین قبلا درکراچی وآنکارا توقف‌نموده ومذاکراتی‌دربارەامکان برقراری روابط نزدیکتر بین‌پیمان سیتو وبغداد انجام داده است.

ساراسین ازلندن عازم پاریس شده وبامقامات ناتو نیزمذاکره واز آنجا به‌واشنگتن میرود.

محکومیت ۱۲ نفر

کمونیست درسوریه

دمشق ـ خبرگزاری فرانسه ـ ۱۲ نفر اعضاء حزب کمونیست منحل شده سوریه بجرم حمل اسلحه قاچاق بمنظور برهم زدن امنیت کشور در دادگاه عالی سوریه‌محاکمه وبه‌پنج تا ۱۵ سال زندان ومحرومیت از حقوق مدنی محکوم شدند ۷ نفر از محکومین در زندان هستند و ۵ نفر آنها فرار کرده‌اند .

ماریاکالاس خسارت میپردازد

رم ـ خبرگزاری فرانسه ـ هیئت مدیره اوپرای رم بشکایت خودعلیه کالاس خواننده مشهور اوپرای رم ادامه میدهد .

هیئت مدیره اوپرای رم‌تقاضای دریافت ۱۵ میلیون لیر خسارت‌از کالاس کرده که کالاس باید بپردازد. وی چندی قبل هنگامیکه رئیس جمهوری ایتالیا در اوپرا حضور داشت از اجرای قسمت دوم‌برنامه خودداری نمود .

آگهی های تسلیت

فوت نابهنگام دوست عزیزمان مهندس پرویز آهی‌را به‌عموم خانواده آنمرحوم مخصوصا والده بزرگوار وبرادر محترمشان تسلیت گفته و خودرا دراین مصیبت با خانواده فقیدسعید شریك میدانیم

مهندس تجدد ـ مهندس‌خاکپور ـ مهندس‌کازرانی ـ مهندس سعید ـ مهندس‌مدیر آ ـ ۲۵۸۱۱

همکار محترم جناب آقای محب

بایکدنیا تاثر مصیبت‌وارده را تسلیت عرض نموده سلامت و سعادت آنجناب را از خداوند متعال خواهانم

آ ـ ۲۵۷۹۳ **مدیر باشگاه سپه‌ـطربی**

دوست و همکار عزیزم آقای ایرج علی‌آبادی

درگذشت پدر بزرگوارتان را از طرف خود وهمکاران عرض تسلیت نموده از خداوند تعالی سلامتی شماوخانواده محترم را مسئلت مینمایم

آ ـ ۲۵۷۷۵ **محمدهاشمی ـ رئیس بیمه‌بازار**

دوست عزیزم هما علی‌آبادی

باقلبی‌مملو از تاثر درگذشت پدر عزیزت را تسلیت عرض میکنم آ ـ ۳٦۹٤۰ **زری وثوق**

باکمال تاسف فوت آقای عیسی علی‌آبادی منتصرالممالك را بویژه به آقایان منیع‌السلطنه و دکتر ابوالحسن‌خان علی‌آبادی تسلیت عرض مینمایم و بقای عمر بازماندگان‌را از خداوند مسئلت مینمایم

آ ـ ۲۵۸۰۷ **شمس‌النهار آجودانی علی‌آبادی**

جناب آقای سلامت مدیر محترم

مصیبت‌وارده را بجنابعالی و خانواده محترم تسلیت عرض مینمائیم

دانش‌آموزان چهارم‌ریاضی(۲) دبیرستان فیروز بهرام

کلیه سازمانهای ورزشی تهران‌جوان مصیبت‌وارده را به‌آقای محب ریاست باشگاه دارائی تسلیت‌گفته وبقاء و سلامتی ایشانرا آرزو میکنند .

قهرمانی ـ غفوریان ـ لطیفی ـ خسروانی ـ موقر ـ شهسوار ـ رفیعی ـ میلانی ـ حسنی ـ مؤمنی ـ دوشیزه خزائلی آ ـ ۲۵۷۸۳

جناب آقای حسین معیری

بایکدنیا تاثر مصیبت‌وارده را به آنجناب صمیمانه تسلیت عرض نموده بقاء بازماندگان مغفور را از درگاه متعال مسئلت مینمایم

آ ـ ۲۵۷۷۱ **سرهنك مهندس‌دادفر ـ رضا کرملو**

بانهایت تاثر وتاسف مصیبت‌وارده را به‌خانواده‌های محترم کمالی ومستوفی خصوصا سرکارعلیه خانم عزیزه مستوفی و آقایان رضاناصر مستوفی وسرگرد فتح‌اله‌کمالی وسروان نصراله‌کمالی وسرهنك شکراله کمالی تسلیت عرض مینمائیم **اندیمشك ـ محمدمنبری ـ اکرم‌منبری**

مصیبت‌وارده را بخانواده‌های محب ونمازی و سروش‌نیا بخصوص بدوست عزیزم آقای علی‌محب رئیس باشگاه دارائی وآقای نمازی مدیر آن تسلیت‌گفته وبقاء وسلامتی ایشانرا آرزو میکنم

رئیس باشگاه ورزشی تهران‌جوان ـ حسین‌فکری

دبیرمحترم خانم ماهدخت آهی مصیبت وارده را از صمیم قلب تسلیت عرض مینمائیم

دوشیزگان : **کهنه‌شهری ـ امیدسالار ـ کیانی ـ سعادی تهرانی ـ جهانگیری ـ میرصادقی** آ ـ ۲۵۷۸۵

مصیبت‌وارده را بجناب آقای علی‌اکبر محب تسلیت میگوئیم آ ـ ۲۵۷۷۷ **سازمان فوتبال باشگاه‌تاج**

بانهایت تاسف مصیبت‌وارده را درسراجه قم بخانواده های سخا وصالحی مخصوصا دوست عزیز آقای ارباب رضا نیرومند فرزند برومند مرحوم سخا تسلیت عرض مینماید آ ـ ۲۵۷۸۱ **حاج‌علی‌محمدفلاح**

باکمال تاسف مصیبت‌وارده بخانواده های صنوایرانپور ودربندی بویژه ببانو عزت کرم دربندی وآقای صنوایرانپور تسلیت عرض نموده سعادت آن‌فامیل محترم را مسئلت داریم .

دکتربحری ـ دکترفرهمند ـ دکترس‌هاسمیك‌هاراطونیان دکترخطیر ـ دکتر ماردروسیان ـ مهندس لئون ـ منیر مظلوم‌پور آ ـ ۲۵۸۱۵

باکمال‌تاسف وتاثر درگذشت شادروان سناتورلسانی را به‌آقای سلامت ریاست محترم دبیرستان و بازماندگان آنمرحوم تسلیت عرض میکنیم

از طرف کلاس‌پنجم طبیعی دبیرستان‌فیروزبهرام ـ وزیری

سرکار سرهنك ستاد عبدالله وثیق

مصیبت وارده را تسلیت عرض نموده بقای عمر آن دوست عزیز و خاندان محترم را از خداوند بزرك مسئلت دارم آ ـ ۳٦۹٦۲ **سرهنك‌ستاد علی‌ایمانیان**

بانهایت تاسف وتاثر وقلبی مجروح درگذشت‌ناگهانی فرد برجسته ونیکنام شادروان ابوالفضل‌لسانی سناتور محترم را بخانواده های لسانی وعمیدی‌نوری ونوری مقدم مخصوصا جنابان آقایان عمیدی‌نوری نماینده محترم‌مجلس شورایملی ـ دکترالموتی وغلامرضانوری مقدم تسلیت عرض نموده و بقای عمر بازماندگان آنمرحوم را از خداوند متعال مسئلت داریم

نوشهر ـ اله‌قلی‌درویش ـ علی‌اصغرشفیعیان ـ علی روحانی ـ محمدخزائی ـ تیمور درویش ـ مسیح‌درویش ـ امین‌علاء ـ داود دیوسالار ـ قنبرفرخ‌سیر ـ الیاس‌شجاعی

جناب آقای‌دکتر خسروآهی

بانهایت تاسف مصیبت‌وارده را بجنابعالی تسلیت عرض مینماید آ ـ ۲۵۸۳۵ **سرهنك۲سیاوش بهزادی**

مصیبت‌وارده را بدبیر محترممان خانم ماهدخت آهی تسلیت عرض مینمائیم

دوشیزگان: **کهن ـ پطروسیان ـ شاهپوریان ـ آقاخانی اسمعیلی ـ کریمی ـ صدریه ـ سام .**

ازطرف دانش‌آموزان‌سال ششم‌طبیعی‌دبیرستان ـ نمونه

آقای مهندس مختار اسلامی

پیش‌آمد ناگوار برادر شما برای کلیه کارمندان این اداره تاثرآور میباشد بدینوسیله مراتب همدردی‌وتسلیت را به آن همکار عزیز تقدیم داشته و سلامتی و سعادت بازماندگان آنمرحوم را از درگاه احدیت خواستاریم

آ ـ ۲۵۸۰۱ **اداره ساختمان دانشگاه**

جناب آقای علی‌اکبر محب

مصیبت وارده را از طرف عموم ورزشکاران باشگاه ورزشی نیرو تسلیت میگویم

آ ـ ۲۵۷۹۷ **مدیر باشگاه ورزشی‌نیرو ـ علمدار**

مراتب تسلیت و همدردی خودرا درمورد مصیبت‌وارده بحضور کلیه خانواده امیرشاهی مخصوصا بانو بهجت امیرشاهی تقدیم میدارد آ ـ ۲۵۸۳۹ **باقرفشارکی**

همکار محترم آقای صنوایرانپور مصیبت جانگداز درگذشت فرزند ناکامتان را بجنابعالی تسلیت میگوئیم

ازطرف‌کارمندان دبستان سجادی ـ قمرالسادات‌جهانشاهی

جناب آقای ایرج علی‌آبادی

خودرا درمصیبت‌وارده سهیم دانسته ازصمیم قلب خدمت جنابعالی و خانوادهٔ محترم تسلیت‌عرض مینمائیم

آ ـ ۲۵۸٤۱ **قسمت‌چاپ ونقشه‌کشی‌سازمان نقشه‌برداری**

استاد معظم جناب آقای صنوایرانپور

دانش‌آموزان دبستان‌ملی سجادی بانهایت تاثردرگذشت دوشیزه ناکام فرزانه صنوایرانپور را به‌آن استادگرامی تسلیت عرض مینمایند آ ـ ۲۵۸۱۷

فامیل های : **اکرامی ـ رهبر ـ دیده‌ور ـ بیگلری :** درمصیبت فوت شادروان بانو فرخنده اکرامی شریك غم شما بوده واین ضایعه را به‌همگی تسلیت عرض مینمائیم

آ ـ ۳٦۹٦۸ **مهین بانو ـ سرتیپ عسگری**

درگذشت ناگهانی فقیدسعید سناتور لسانی را بعموم بازماندگان بخصوص جناب آقای علیمحمد سیف‌نوری و خانواده محترمشان تسلیت عرض مینمایم

آ ـ ۲۵۸۳۳ **قمرالسادات جهانشاهی**

درگذشت ناگهانی دانشمند ارجمند مرحوم سناتور لسانی مایه‌کمال تاسف است . این ضایعه مؤلمه را به خانواده های محترم لسانی ـ عمیدی‌نوری ـ اهری ـ الموتی نوری مقدم تسلیت عرض مینمایم

آ ـ ۳٦۹۷۰ **نوشهر ـ منوچهر ملك‌محمدی**

کارمندان شرکت ایران‌زر شعبه اصفهان درگذشت شادروان سلیم حاجیانی‌رابفامیل محترم بویژه آقای‌مهندس حاجیانی تسلیت عرض مینماید

آ ـ ۳۷۰۱۰ **اصفهان حکمی**

افسران و درجه‌داران اداره کارگزینی ارتش بانهایت تاثر وتاسف مصیبت‌وارده بخانواده علی‌آبادی را بویژه به سرکار سرهنك‌ستاد عبداله وثیق تسلیت عرض‌مینمایند

آ ـ ۲۵۸۷۵ **اداره کارگزینی‌ارتش**

پزشکان وکارمندان کرسی جراحی پلاستیك مصیبت وارده ببانو عزت کرم‌دربندی را تسلیت عرض نموده بقاء آن خانواده محترم را خواهانند

دکتراصانلو ـ استادکرسی‌جراحی پلاستیك دانشگاه

مصیبت وارده را بخاندان محترم اطمینانی خصوصا دوست عزیزمان آقای منوچهر اطمینانی تسلیت عرض مینمائیم .

حبیب‌بشیری ـ مهدی‌نور ـ اصغرچنگیزی ـ جوادکلهر

جناب آقای دکتر انتظامی ـ درگذشت فرزندعزیزتان بینهایت متاثر بوده وبدینوسیله مصیبت‌وارده را ازطرف خود وکادر دانشکده افسری تسلیت میگویم

فرمانده دانشکده افسری سرلشکر فولادوند

کارمندان و دبیران دبیرستان اسدی مصیبت‌وارده را بهمکار محترم خود خانم آهی تسلیت عرض نموده بقای عمر وسعادت آن خانواده محترم را از خداوند مسئلت مینمایند آ ـ ۲۵۸۷۳ **رئیس دبیرستان‌مهشت**

سرکار همردیف سرگرد علی‌اکبر افشار خلج ـ درگذشت عموی‌سرکار باعث تاسف‌گردید مصیبت‌وارده را ازطرف خود و عموم افسران و دانشجویان تسلیت میگوید

آ ـ ۲۵۸۵۵ **فرمانده دانشکده افسری سرلشکرفولادوند**

پزشکان کرسی آسیب شناسی دانشکده پزشکی

مصیبت وارده را بخانواده محترم آهی مخصوصا استاد محترم جناب آقای دکتر حمید آهی و همکار ارجمند آقای دکترخسرو آهی تسلیت عرض مینمایند

دکترآرمین ـ دکترسجادی ـ دکترس‌بهرامی ـ دکتر آزاد ـ دکترغفاری ـ دکترپناهنده ـ دکتر محبت‌آئین ـ دکترهاشمی ـ دکترحجازی ـ دکترکریمی‌نژاد ـ دکتر تقی‌زاده ـ دکتر قائمی آ ـ ۲۵۸۸۹

بانهایت تاسف درگذشت مرحوم محمد قربانیان را درتربت حیدریه به بازماندگان آنمرحوم بخصوص آقایان ابوالقاسم ـ علی ـ حسن ـ حسین ومحسن قربانیان‌تسلیت میگویم آ ـ ۲۵۸۲۱ **محمدصالح سیفیه**

از:

دروازهٔ نو

یك خانم ایرانی وقتی‌واردشهر تاریخی «رم» شد وچشمش بآثار باستانی این شهر کهن‌افتاد وخرابه‌های معبد «پانتئون» را که هنوز در قلب شهر حفظ شده است دیدو از کنار دیوار عظیم «کاپیتول» که بهمان شکل چند هزار سال پیش حفظش کرده‌اند گذشت. وبمیدان چند هزار سالهٔ «کلوزیوم» نظر انداخت و از دروازهٔ حصار کهنسال رم‌که هنوز بعظمت دیرین باقی است عبورکرد، باترشروئی تمام گفت :«اه ،اینهم شدشهر ؟همه‌اش خرابه است !»

برای‌اقامت‌وتماشای‌این‌خانم‌خوشذوق ایرانی ونظایر او ، بهترین‌وتماشائی ترین شهرها همین تهران خودمانست که در آن تیشه بریشهٔ هرچه آثار تاریخی است زده‌اند واز دهها دروازهٔ قدیمی آن نظیر دروازه شمیران ، دروازه دولت ، دروازه غار ،دروازه قزوین ،دروازه باغشاه،دروازه‌زیبای میدان ارك وچندین دروازهٔ دیگر که در مدخل خیابانهای قدیم ناصریه‌و علاءالدوله بود،امروزدیگر کوچکترین اثری باقی نیست وهرچه هست‌موافق طبع‌آن‌خانم خوشذوق‌آثار مدرنی است که انسانرا بیاد سبك «کوبیزم»می اندازد !

از آنهمه‌دروازه‌های‌کاشیکاری‌تهران قدیم که بپایتخت کشورشاهنشاهی حالت وخصوصیتی میداد وچهره‌متین ودلپذیر یکشهر دیرینهٔ شرقی را بیاد می‌آورد، بموجب خبری که اخیرا در اطلاعات‌خواندیم، تنها یك‌دروازه باقی مانده است .اطلاعات دریکی از شماره‌های هفته گذشته نوشت:

«...دربازارچه نو واقع در نزدیکی میدان محمدیه دروازه‌ای از دورهٔ محمدشاه قاجار باقی مانده که «دروازه‌نو» یا«دروازه محمدیه »نام دارد. اداره کل باستانشناسی در صدد تعمیر این دروازه که بحال مخروبه ودرشرف از بین رفتن است برآمده وچوب بستهای منار پامناربرای اینکار بآنجا منتقل شده است .پس از آنکه مقدمات تعمیر فراهم شود کاشیهائی راهم که صحنه‌هائی از شاهنامه فردوسی منجمله جنك‌رستم ودیو سفید را نشان میدهد ومتعلق بخود این دروازه‌بوده واکنون درموزه ایران باستان موجود است بآنجابرده ونصب خواهندکرد وباین ترتیب تنها دروازه‌ای که در پایتخت باقی‌مانده است احیاء میشود وتهران دارای یك دروازه زیبا خواهد گردید ...»

. . .وتهران پس از آنکه‌آنهمه دروازه‌های زیبا داشت بطوریکه‌هنوز هم بسیاری از چهارراهها‌و خیابانها وگذرگاههای پایتخت باکلمه«دروازه» شروع میشود ،تازه دارای یك‌دروازه زیبا خواهد گردید !عینا مانند مرد ثروتمندی که همهٔ دارائیش را از دستش بگیرند وآنوقت محض‌خالی نبودن عریضه فقط یکدینار در کفش بگذارند !

شهرهانیز مانند انسانها هستند : شخصیتی دارند که از مجموع‌صفات ومشخصات وگذشتهٔ‌آنها تشکیل می شود . صفات شهرها را نوع آب‌و هوا ،ومشخصات آنهارا نوع وچگونگی ساختمانها، وگذشته آنهارا سوابق تاریخی وجنبه‌های قدیمی شهر تشکیل میدهد. بدین قیاس تهران شهر بی‌گذشته‌ایست ومانند کسی است که گذشته‌اش را فراموش کرده ،وازاین‌لحاظ خللی درشخصیتش راه‌یافته باشد !

امروز وقتی یك جهانگرد خارجی بتهران می آید و میخواهد سوای‌آنچه در شهر خود ازقبیل‌چراغهای‌فلورسنت وفواره های زیبا دیده است درین شهر شرقی بیاید و بتماشای آثاری رود که‌خاص خود تهران و جنبهٔ‌شرقی آن‌باشدواو را بیاد شهر های مدرن نیندازد بلکه اتمسفر قرن های‌گذشته را در پیرامون آن استشمام کند ، غیر ازیکی دوعمارت سلطنتی قدیم ، بکجا باید برود ؟ و گذشته تهران و شخصیت تاریخی آنرا در کجا باید بیابد ؟ او میداند که تهران شهر نو رسیده‌ای نیست و تمام آثار نو و عمارت هاوساختمانهای جدید آن را بحساب تهران و شخصیت حقیقی‌تهران نمی گذارد . او دنبال گذشتهٔ‌تهران می گردد ولی بزحمت می تواند آثار تاریخی ذیقیمتی از گذشته های‌تهران پیدا کند و لابد باید پرسان پرسان سراغ میدان محمدیه را بگیرد تا از «دروازهٔ نو» سر در آورد و تازه وقتی هم که معنی نام آنرا میپرسد می بیند این هم دروازه نوئی است !

موضوع اراضی فرودگاه

اداره کل هواپیمائی کشوری در موضوع اراضی فرودگاه رامسر توضیح میدهد نظر بضروریات کشور درسال ۱۳۲۸ محلی دررمك رامسر جهت‌تاسیس‌فرودگاه انتخاب واقدامات لازم طبق‌موازین قانون هواپیمائی کشوری درآن اراضی بعمل آمد.

دراراضی انتخاب شده مقداری شالیزاری ومقداری باغات‌مرکبات واعیانی وغیره موجود بوده که‌در بدوامر وسیله مهندسین این‌اداره دقیقا نقشه‌برداری وخصوصیات هریك اززارعین وباغداران روی صورت ونقشه منعکس ودر مقابل ازهریك اززارعین وباغداران‌امضاء گرفته شدتادر آتیه پس‌ازتسطیح اراضی‌اشکالی روی‌ندهد اشخاصیکه درذیل نامه‌شکوائیه امضاءنمودند ازافرادی هستند که‌فقط شالیزاری داشته وقطعات اراضی رااز املاك سال بسال اجاره‌نموده وپس‌از برداشت محصول دیگر حقی نسبت بقطعه اجاره‌قبلی نداشتند زیراتمام اراضی قریه متصرفی جهت‌فرودگاه متعلق‌باملاك پهلوی بوده ومیباشد وخرده مالکی در آن نواحی وجود نداشته وآنچه قطعاتی بوده که‌در آن‌باغات مرکبات واعیانی وغیره موجود بود روی‌نقشه وصورت مشخص شده که چه‌نوع اعیانی یا باغ‌بوده است وبرای جبران‌خسارت فقط جهت‌اعیانی وباغات کمیسیون مخصوص برامسر اعزام گردید که باحضور باغداران ارزیابی قانونی بعمل آمد وتوافق باصاحبان‌باغات گرفته شدو وجهش وسیله‌سازمان برنامه بدارائی شهسوار حواله و پرداخت گردیده است.

جهت تسریع درسیدگی

از اصفهان آقای دکتر حسین حکمت نژاد باارسال نمونه برگی که بابتکار و ذوق رئیس بانك‌رهنی اصفهان تهیه واینك دربانك‌مزبور عمل میشود مینویسد بهر پرونده از ابتدای وصول و تشکیل آن برگی که مشخص گردش آنست ضمیمه میشود و پرونده بهرمقامی که مراجعه شود موظف است وصول و خروج آن را باقید ساعت و روز و ماه در آن برك ثبت‌نموده بکارمند دیگر تسلیم نماید واین موضوع قید ساعت مراجعه تاپایان کار پرونده الزامی است باینطریق بااندك دقت بهریك از پرونده ها همه وقت معلوم و مشخص است پرونده مزبور در روی کدام میز بدون جهت معطل‌مانده یارسیدگی به‌آن تاخیر شده وکارمند اهمال کار کیست ـ هرگاه این رویه در تمام ادارات معمول گردد به بلاتکلیفی و سرگردانی و تشبث مراجعین خاتمه داده خواهد شدو امور اداری بقدری سریع پیشرفت میکند که شاید برای نمونه‌هم‌یك ناراضی بین ارباب رجوع ادارات پیدا نشود .

تجاوز بحدود

جمعی از رعایای قریه شاه‌پسند گرگان مینویسند بااینکه قریب سی‌سال قبل بدستور اعلیحضرت فقید در ملك مسلم شاهنشاه‌سکونت گرفته‌ایم عده از مالکین دهی بنام خاندوز که‌در چهار کیلو متری شاه‌پسند واقع شده با بندو بست هائی که بعمل آورده اند خالصه مسلم شاهنشاه را جزء محدوده خود در ثبت‌برده‌اند و حالیه اخطار نموده‌اند که بایدتخلیه و خلع‌ید نموده و عرصه را خالی نمائید درصورتیکه مقتضی بود ثبت‌اسناد، اعیان مارعایارا به ثبت برساند و دادگستری جلو عملیات خلاف قانون مالکین را بگیرد و ثبت برخلاف حق وقانون غاصبین را باطل کند .

تقاضای اهالی گوران طالقان

جمعی‌از ساکنین قریه گوران از توابع طالقان مینویسند چون در بلوك طالقان که‌قریب هشتادپارچه آبادی‌است پزشك‌مقیم وجودندارد ومتاسفانه قریب یکماه‌است مرض مهلکی بین‌اطفال شایع شده واز آنجاکه ازصمغ‌آباد تاگوران که هشت‌فرسخ‌فاصله است‌راه‌اتومبیل‌رو وجود ندارد اهالی‌نمیتوانند مرضای خودرا بتهران‌برسانند تقاضامیشود بااعزام‌طبیب‌ازشیوع مرض‌جلوگیری شود وباساختن راه‌وسیله ایاب و ذهاب ساکنین بلوك‌طالقان تامین گردد .

عذر بدتراز گناه

در نوکسویل آقای توماس بعلت رانندگی پس‌ازمشروب خوردن توقیف گردید. نامبرده در دادگاه متعذر شد باینکه برای تسکین درد دندان‌کمی مشروب خورده والا قصد مشروب خوری نداشته‌است ولی‌دادگاه حداکثر جریمه رادر باره او تصویب کردزیرا پس‌از رسیدگی معلوم شد آقای‌توماس اصلا دندان طبیعی ندارد وکلیه‌دندان هایش مصنوعی است .

رادیو ضد آب

اخیرا رادیوئی ساخته شده است که آب بآن نفوذ نمیکند .درآزمایشی که‌انجام گرفت رادیو مزبور را ۱۵ ساعت در آب نمك قرار دادند وپس از بیرون آوردن بدون‌هیچگونه‌عیب و نقصی بکار خود ادامه داد .

مدل سلول بدن

برای انجام مطالعات علمی،دانشمندان سلول‌بدن انسان را یك‌میلیون‌برابر بزرك کرده ویك مدل پلاستیکی که ۱۳ متر قطر آن بوده و٤ مترارتفاع دارد ساخته‌اند .

برای ساختن این مدل ۱۶۰۰ متر لوله لاستیکی و۱۷۰۰ متر سیم بکار رفته است .

از اینجا و آنجا

دود سیگار ورانندگی

کارشناسان اداره‌راهنمائی ورانندگی آمریکا اظهار عقیده نموده‌اند که دودسیگار در داخل اتومبیل گاهی موجب بروزحادثه‌میگردد. کارشناسان مزبور پس از ذکر چند نمونه‌بکلیه رانندگان توصیه میکنند که همیشه پنجره اتومبیل را کمی بازبگذارند تا دودسیگار در ماشین جمع‌نشود.

همت اهالی

در شهر اوکلی تا چندی‌قبل‌فرودگاه وجود نداشت و هواپیما ها ناگزیردر خیابانهای شهر فرود آمده و ازهمانجا پرواز می نمودند .

مدتی اینکار ادامه داشت تابالاخره مردم شهر از سرو صدا و ترس و وحشت بتنك آمدند و ۲۰۰ نفر از اهالی داوطلب شدند بدون دریافت مزد فرودگاهی در خارج شهربسازند. همین کاررا هم انجام‌دادند وبر اثر این اقدام مردم شهر از سرو صدا رهائی یافتند .

اقرار

در کالیفرنیا دزدی برای باز کردن صندوق پول موسسه‌یونا مدتی‌تلاش کردولی نتیجه‌نگرفت .وقتی کاملا مایوس شد یادداشتی نوشته روی صندوق گذارد واز همان راه که آمده بود بازگشت .

در یادداشت‌نوشته‌شده بودمتاسفانه هرچه کردم نتوانستم صندوق را باز کنم واین موضوع بمن ثابت کرد که هرگز نمیتوانم دزدخوبی باشم لذا تصمیم گرفتم شغل دیگری‌برای خود پیدا کنم » .

فعالیت زن خانه دار

طبق محاسبه‌ای‌که شده است یك زن خانه‌دار بطور متوسط در روز ۲۷۰۰۰ قدم برمیدارد وبیش از۲۰ کیلومتر راه میرود .

دنیا نزدیکتر میشود

اخیرا مقداری پرتقال در لندن‌بمعرض فروش گذارده شد که نوع وطعم‌آن برای مردم تازگی داشت .جالب اینکه پرتقالهای مزبور ازمحصولات‌سرزمین اصلی چین بوده‌که ازطریق هنك‌کنك حمل شده‌وپس از طی هزاران‌کیلومتر یعنی‌قریب‌نیمی ازکره‌دردسترس‌اهالی لندن قرار گرفته بود .

۸ پرونده ویك‌تخت‌مریضخانه

آقای سباستیانو در سیسل‌بارفیلش شرط بست ـ کیك و۳ قرقاول‌را در یك وعده غذا بخورد وهمین کاررا هم کرد ولی از رستوران بیك مریضخانه انتقال یافت .

قدردانی

بدین‌وسیله از جناب آقای دکتر زند وکیل جراح عالیقدر بیمارستان پهلوی تشکر مینمایم که درعمل جراحی اینجانب نهایت مهارت و لطف را بکار بردند .

رمضانی

آ ـ ۲۵۷۶۱

اظهار تشکر

بدینوسیله از زحمات جناب سرگرد خاتمی ریاست کلانتری هشت که درکارخانه رنگرزی واقع در سرای سلیمانخان که دچار حریق شده بود حاضر ودر خاموشی و حفظ انتظامات کمال جدیت را نموده وبا مامورین آتش نشانی همکاری کرده‌اند سپاسگزارم و از تیمسار معظم ریاست شهربانی تقاضای تشویق اینگونه افسران لایق را مینمایم.

آ ـ ۲۵۷۶۷ — سید حسین سید جعفر

هتل رستوران لانترن

محل قشنك خیلی تمیز ـ غذای مطبوع افتتاح شد هتل رستوران لانترن بابهترین خوراکهای خارجی وایرانی لانترن آماده پذیرائی میباشد میز را قبلا رزرو فرمائید .

آ ـ ۲۲۳۹۷ — ۱۲ـ۷

تودیع

چون قبل از حرکت فوری موفق‌به تودیع وخداحافظی عده‌ای ازدوستان وآشنایان نشدم بدین‌وسیله پوزش طلبیده وسلامت عموم رااز قادرمتعال خواهانم .

وین ـ مرتضی نعیمی

هنرمندان محترم نقاشی

که مایل بشرکت درنمایشگاه نقاشی سالیانه باشگاه مهرگان میباشند میتوانند

تابلوهای خودرا تا اول بهمن ماه همه شب از ساعت شش تا هشت بعدازظهر بدفتر باشگاه مهرگان تحویل فرمایند .

نشانی : خیابان لاله‌زار نو ـ کوچه کاخ

آ ـ ۲۵۷۱۹

کلمات متقاطع شماره ۱۱۲۲

جدول

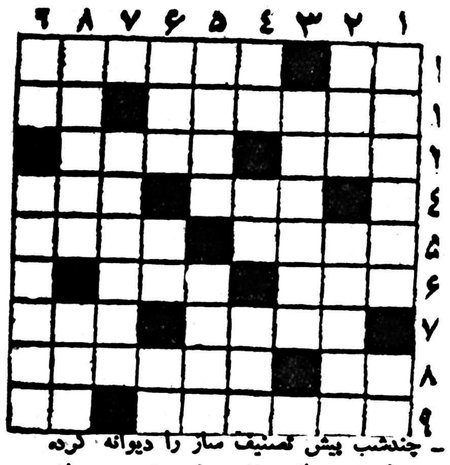

افقی : ۱ـ جزء از آن مشتق می شود ـ قند سوخته ۲ ـ از اسباب ریسندگی وبافندگی ـ انشاالله از وجود بدان بوجود مبارك نرسد ۳ـ فرستادگان ـ اگر درنقشه‌جغرافیا نمی جوئید در دواخانه خواهید یافت ٤ـ نورچشمی ـ این هم نور چشمی است منتهی شکل ظاهرش تفاوت‌دارد ٥ـ طاس را نیکو بنشانید تا همه باشند ـ چندشب پیش تصنیف ساز را دیوانه کرده بود ٦ـ از صفات چرخ !ـ از خود راضی ۷ـ روئی چنین درجهان بسیار است ـ اگر بربالای سرنشیند فضولباشی از آب درمیآید ۸ـ سنك‌ریزه ـ تشکر ۹ـ راه‌مکه درآسیمان نه در زمین ـ چاه‌کمربر .

عمودی : ۱ـ شلوار نگهدار ـ دردل مردد همیشه هست ۲ـ خشکه‌اش را درحاشیه خیابان فراوان میزنند ـ سوراخ‌امید ! ۳ـ از انواع مرغوب کباب ٤ـ کجاست ؟ ماهم نمیدانیم ـ وارونه بگیرید تا مطرب کف برآن بزند ـ ازمرغان بلندپرواز ٥ـ مرد بیزن ـ پیشوای مذهبی درقلب‌آسیا ٦ـ ازبندرسته ـ روشنی دیده ـ واحد وزن ۷ـ هم بزرك دارد وهم‌کوچك ودرهرحال تابع تهران‌است ۸ـ اجرت خوش‌خبری ـ قسمتی‌از زین ۹ـ طایفه‌ای درایران ـ بیچاره عقل ندارد. ولش کنید !

حل جدول شمارهٔ ۱۱۲۱

افقی : ۱ـ متحدالمآل ۲ـ فر ـ ونك ـ شب ۳ـ برا ٤ـ تکاثف ـ ما ٥ـ کیسه ـ رکاب ٦ـ ور ـ یاخته ۷ـ ملك ۸ـ ان ـ قرق ـ رل ۹ـ شاگردانگی .

عمودی : ۱ـ مفت ـ کولاش ۲ـ تر ـ تیر ـ نا ۳ـ بکس ٤ـ دوراهی ـ قر ٥ـ اناث ـ امرد ٦ـ لك ـ فرخ‌لقا ۷ـ کتك ۸ـ اش ـ ماه ـ رك ۹ـ لبلاب ـ جلی .

سالن خیاطی فروزنده اربابی

اول بهمن افتتاح میشود ـ خیابان ژاله بین آب‌سردار

آب گرم کن
جنرال
با حداقل هزینه سوخت برای تمام روشوئی و آشپزخانه شما آب گرم تهیه مینماید
بهای هر دستگاه ۳۰ گالنی ۸۵۰۰ ریال است
شرکت سهامی جنرال مکانیك
خیابان شاهرضا ـ نبش کوی البرز ـ تلفن ۴۷۹۸۹ ـ ۴۵۱۰۸

آ ـ ۳۶۷۲۸

عالیترین چشم روشنی برای نوعروسان
چرخ خیاطی
مارشال

آ ـ ۳۶۶۱۱

هیلمن ۵۹۰
اولین اتومبیل سال
قوی ـ زیبا ـ وکم خرج تر از همه
HILLMAN
شرکت سهامی ایران وغرب خیابان شاهرضا تلفن ۴۴۱۱۷ ۴۴۱۱۸
اولین پارتی اتومبیلهای هیلمن ۵۹ قریبا میرسد حق تقدم برای کسانیکه قبلا مراجعه وپیش قسط پرداخته‌اند محفوظ است

آ ـ ۳۶۸۹۰

قهوه فوری ماکسول
«قهوه فنجان نشان»

لذیذترین قهوه تا آخرین قطره

مردانی که رژیم باتیستا را سرنگون کردند

فیلیپ دین گزارش زیررا ازپایتخت کوبا فرستاده است، کشوری که جدیدترین انقلابات ملی در آن روی داد

NEW YORK Herald Tribune

هاوانا- ارباب جدید پایتخت کوبا، کامیلوسینفوگس، بلندقد ولاغر که فقط ۲٦سال دارد باحالتی جدی درمیان مردانی که در اطرافش بزانو نشسته بود قرار گرفته بودو گوش میداد. آنهابرای دیدن فیلم تلویزیون گردآمده بودند ولی حالتی وجدآمیز شبیه به گناهکاران تائب داشتند.

این مقایسه دوراز واقعیت نیست. کسبوکار وصنعت عمده هاوانا قمار وفحشاء بوده است. اکنون لژیونی ازمردان ریشو وموبلند صمیمی باانضباط ومهربان از کوهستان سرازیر شده وباین احتزار اخلاقی ریخته اند، آنها ازکوباچنان سخن میگویند که از مریم مقدس، وهاوانای روسپی دارد با همه تعصب وحمیت یك جدیدالمذهب احساس غرور وافتخار رافرا می‌گیرد وتجربه میکند.

چپاول

تااندك مدتی پس از فرار باتیستا اغتشاش وجود داشت. مقامات سفارت آمریکا با ناراحتی وعجله مشغول ثبت نام جهانگردان امریکائی بودند. تاترتیب خروج آنها را بدهند. بی‌شك چپاولهائی صورت گرفت. من درشهر گردش کردم ومغازه‌هائی رادیدم که درو پیکرشان راشکسته بودند وخانه‌هائی که همه اسبابشان به‌تاراج رفته بود. ولی طرفداران کاسترو درشهر بزودی از زیرزمین سر برآوردند وجلوی چپاول راگرفتند. همین امر بود که موجب بسیاری ازتیراندازی‌های مردان جنگی بطرف غارتگران گردید.

یکی از نکات شگفت‌آور انقلاب آنست که بدون هیچ پشتیبانی نیروهای مسلح وباوجود مقاومت فعال آنها پیروز شد. وبسیاری کسان هستند که در این فتح نمایان اهمیت زیادی برای امریکای لاتین قائل اند. ولی کاملا درست نیست اگربگوئیم کاسترو پیروزی خودرا برضد ارتش بدست آورد، زیرا ارتش درپایان ازجنك بااوخودداری کرد وهمین علت سقوط باتیستابود.

ارتش باتیستا یك ارتش حرفه‌ای بود نه مبتنی بر سرباز گیری عمومی ولی کوبائیها تاوقتی خیلی فقیر و محتاج نباشند دوست ندارند به واحدهای نظامی به‌پیوندند. اینها مردانی بودند که باتیستا درارتش خودداشت.

دراین تصویر یك عامل نژادی هم داخل میشود، زیرا بیشترسربازان ازاقلیت سیاهپوست بودند، اقلیتی که فاقد حقوق است وغالبا تحقیر میشود.

زاغه‌نشینانی که صرفا بخاطرمزد لباس سربازی میپوشند معمولا علاقه‌ای ندارند جان خودرادرجنك داخلی بخطر بیندازند، خصوصا اگر افسران محبوبیت نداشته باشند وتمامی ملت بانقلاب پیوسته باشد. افسران باتیستا اربابان کوبابودند. سرهنگی که برشهرستانی فرماندهی داشت سرچشمه هرقدرت واختیاری بود. افسران جزء مامور جمع رشوه‌هائی بودند که سرهنك می‌گرفت.

مثلا یك ستوان جوان اخیرابه یك کمپانی امریکائی فرستاده شدتا ۱۰ کیسه سیمان بگیرد. مدیر کمپانی که داستان رااز او شنیدم قبلا رشوه لازم ومقرررا به سرهنك پرداخته بود، ازدادن سیمان امتناع ورزید. ستوان دست خالی برگشت وبافرستادن اوبه جنك انقلابیون مجازاتش کردند.

اینگونه افسران جنگیان خوبی نمی‌توانند بود. آنها درسربازخانه‌ها سنگر می‌گرفتند وبندرت درتعقیب جنگجویان غیرنظامی برمی‌آمدند. علاوه براین کاسترو مراقب بود درسربازان این احساس راکه دشمن آنهااست ایجاد نکند. او بندرت درپی قلع وقمع آنهابرمی‌آمد وباین قانع بودکه سلاحشان را بگیرد.

باین دلایل هنگامی که انقلابیون دست به حمله سنگین خودبرشهرهای بزرك کوبازدند، آشکار شد که ارتش باتیستا، درحالی که آماده برهم‌زدن هرتظاهراتی است، هیچ قصدندارد بخاطر اوبمیرد. بدین‌ترتیب تمامی پادگانها تسلیم شدند ودراین هنگام افسرانی که درلیست سیاه انقلابیون نبودند، درباره نجات گردان خود بفکرفرورفتند وباتیستا حتی وفاداری افسران راکه جزیره رامانند تاراج وغنیمتی به آنهاسپرده بود، ازکف داد.

تسلط خارجی

باتیستا هیچ اتکائی نداشت. او اتحادیه‌های کارگری رادر شهرها پرورانده بودوباآنها روابط خوبی داشت، ولی مردان کاسترو در این اتحادیه‌ها رخنه کرده بودند ومسلما حاضر نبودند درجائی که ارتش پس نشسته قدم گذارند. علاوه براین اعضای اتحادیه‌ها ازتسلط بیگانگان براقتصاد کوبا ناراضی بودند. کمپانیهای امریکائی بربیشترصنعت شکر کوبا تسلط دارند. معادن آهن کوبا متعلق به شرکت های امریکائی است که آنرا بعنوان ذخیره نگهداشته اند، حتی درقمار، فحشاء -مهمترین منبع در آمدجز لیره بعد از شکر و مشروب- نیز سرمایه‌های خارجی زیاد بکار افتاده بود.

دراین کشور دهقانان درمقایسه با ثروت آشکار شهرها دربینوائی محض بسرمیبرند، آنها خواهان آموزش هستند وباتیستا ازآن غفلت میکرد. معلمین برای مدت زندگی خود انتصاب میشدند وتوانائی و قابلیت آنها دربرابر ارتباطات شخصی بچیزی گرفته نمی‌شد.

درمیان دهقانان فقیر سفیدپوست بودکه کاسترو بیشتر سربازان خود رایافت. رهبران اوعموما ازطبقه متوسط وجوانانی ایدئالیست هستند که بنحو اصیلی به محتوی اخلاقی زندگی ملی توجه دارند واز فساد وحقه‌بازی بی‌انتها بیزار بودند.

طبقه متوسط

بالاخره جریان عمومی بعدازجنك امریکای لاتین برضد دیکتاتوری رابایدبحساب آورد وماهیت طبقه متوسطی این جریان آنرا برای غرب خوشایند ترازهرچیز میسازد، زیرا یك هجوم کمونیستی بروضع موجود نیست.

دولت امریکا درشناسائی وپشتیبانی این جریان اصیل دمکراتیك تاخیر کرد وانگلستان هنوز هم آنرانمی‌شناسد. تاماه نوامبر انگلیسها به باتیستا اسلحه میفروختندتا با انقلابیون بجنگند. در نتیجه انقلاب کوبا جنبه ضدانگلیسی پیداکرده است.

امروز اوضاع تقریبا عادی است. جنگجویان ریشوحمام کرده‌اند، اگرچه ریشها که نشانه های افتخار است، هنوز برچهره آنها دیده می‌شود. همه کس بجز قماربازان خوشحالند وناراحتی آنها دلیل دارد درنخستین روز مردم به تخریب کازینوهای قمار پرداختند ولی به هتلها دست نزدند. چرخهای رولت رادر خیابانها آتش زدند وخانه بعضی صاحبان قمارخانه‌هارا خراب کردند.

فعلا قماربازان که هتل من از آنها پراست، باحال پریشان دراطاقهای خودنشسته اندودرپوکرپولهای هم رامی‌برند.

نیویورك هرالد تریبون

مقالات وگزارشهای خارجی

THE CHRISTIAN SCIENCE MONITOR

طرحهای همکاری اقتصادی در دنیای عرب

رقابتهای سیاسی موجود دنیای عرب جائی برای همکاریهای منطقه‌ای باقی نگذاشته است

امیدواریهای تابستان گذشته در باره اینکه خاورمیانه در راه نیل به همکاری اقتصادی منطقه‌ای است در برابر صخره بحران‌های تازه سیاسی ورقابتهای داخل دنیای عرب تقریبا متلاشی شده است.

این حقیقت بی‌پرده‌ای است که برابر ناظرین قرار دارد، ناظرینی که بیهوده خواهان اقدامات واقعی از طرف اعراب در زمینه ایجاد یك بانك عمرانی عرب بودند.

درواقع پس از بررسی عکس‌العمل اعراب در برابر پیشنهادهای پرزیدنت آیزنهاور وداك هامرشولد، که در مرحله اوج بحران خاورمیانه مطرح شده، نتایج زیر را میتوان گرفت:

اکنون نه یك بلکه سه طرح اقتصادی منطقه‌ای مورد توجه دنیای عرب است واز این میان طرح آیزنهاور -هامرشولد کمترین شانس رابرای پذیرفته شدن دارد.

هرسه طرح تاکنون قربانی بدگمانی های قدیمی بین دول عربی «دارا» (نفت‌خیز) و«ندار» (که لوله‌های نفت از خاکشان میگذرد) گردیده اند.

بلوك شوروی

با این وضع هر دولت عربی هنوز مجبور است بطور جداگانه برای اجرای طرحهای عمرانی داخلی خود کمك مالی خارج از خاورمیانه را جستجو کند.

نتیجه دیگری که از این وضع ناشی میشود آنست که بلوك شوروی بنحوی روزافزون در برآوردن احتیاجات دنیای عرب از راه دادن اعتبارات برغرب پیشی میگیرد.

اقتصادیون عرب هنوز عبارت درخشان وحتی طرحهای تفصیلی در باره همکاری اقتصادی اظهار میکنند جزئیات این طرحها در ناظرین غربی امیدواری بوجود می‌آورد. این ناظرین میکوشند سنك بنائی پیدا کنندتا برآن ثبات خاورمیانه را پایه‌گذارند. در ٦ دسامبر گذشته رهبران مالی واقتصادی عرب در قاهره گردآمدند ودر جلسه سالانه کنفرانس اطاق های بازرگانی پیشنهاد کردند طرح هائی برای ایجاد یك بازار مشترك عرب برابر بازار مشترك اروپا تنظیم گردد. بنظر اعراب بازار مشترك اروپا برای اقتصادیات عرب زیان آور است.

شرکت کنندگان نظر دارند که طرحهای تنظیم شده به حکومتهای عرب تسلیم گردد. اگر چنین امری واقع شود یك نقشه تازه برسه طرح قبلی افزوده خواهد شد.

بدبختانه بارقابتهای موجود داخل دنیای عرب امیدی نمی رود که هیچیك از این طرحهای منطقه‌ای برغم منافع مسلم آن برای همه اعراب بتوانداز چنك سیاستهای عرب جان بدر برد

طرحهای موجود

برای فهم وضع حاضر باید به طرحهائی که مورد مطالعه دنیای عرب است و نظریات اعراب نسبت بآنها توجه کرد.

قدیمی‌تر از همه طرح توسعه اقتصادی اتحادیه عرب است که بتوسط سید حمادی استاد اقتصاد در دانشگاه آمریکائی بیروت به اتحادیه تسلیم گردید. دراین طرح کشورهای عرب براساس سهمیه خود دربودجه سالیانه اتحادیه عرب بایدسهمی بیك صندوق مرکزی بپردازند. بدین ترتیب مصر ۵۰ در صد، عراق ۱٦ درصد، عربستان سعودی ۱٤ در صد، لبنان وسودان هر یك ٦درصد، اردن ویمن هریك ٤درصد ولیبی ۲درصد خواهند پرداخت (این

بقیه در صفحه ٦

والترلیپمن

MANCHESTER GUARDIAN

یك فرمول برای رفع بحران برلین

بازرسی اوراق عبوروسائط نقلیه غرب ازطرف مقامات آلمان شرقی وپس از تضمین شوروی هیچ اشکالی ندارد

واشنگتن -مستر میکویان دوبازدید از واشنگتن میکند که بین آنهاده روز فاصله است. دیدار اول این عقیده راکه ازطرف بسیاری ناظرین پذیرفته شده، تایید کرد که اقدام شوروی در برلین، اگر چه کاملا جدی ودارای عواقب مهمی است، اولتیماتوم بشمار نمی‌رود، بلکه برای باز کردن راه مذاکره برسر بسیاری مسائل صورت گرفته است.

اگرچه در این نخستین برخورد دیپلماتیك هیچ توافقی پیدا نشده، مسلم است که درهای مذاکرات در باب راه حل بحران برلین گشوده شده است و ممکن است مسائلی بزرگتر از برلین را دربر بگیرد.

صرفنظر از هرچه که در این گفتگو های مقدماتی گفته شده وطبعاسری است، دلائلی وجود دارد که میتوان گفت بحران برلین قابل مذاکره است.

در یادداشتهای متعددی که در باره برلین ردوبدل شده است دوپیشنهاد اصلی بعمل آمده است. نخست آنکه دول غربی تاوقتی مسئله عمومی آنها حل نشود از برلین نخواهند رفت، و بهیچ کس اجازه نخواهند داد در حقوق آنها نسبت به رسانیدن ملزومات به نیروهایشان مداخله کند محاصره نیروهای غربی از طرف دولت آلمان شرقی یك عمل جنگی است و در مسکو وبرلین شرقی کمترین تردیدی وجود ندارد.

از طرف دیگرمانمی توانیم شورویها را از واگذاری اختیاراتی که اکنون اعمال میکنند به حکومت آلمان شرقی مانع شویم. بنابراین اگر درپایان دوره شش ماهه حکومت شوروی اقتدارات خودرا بآلمان شرقی منتقل کند مسئله حساس اینست که آیا این امر در حضور مادر برلین مداخله ای خواهد داشت وآیا مانع از وصول ما بآن شهر خواهد شد یانه؟ این مسئله‌ای است که باید مذاکره شود.

حصول اطمینان

این مسئله بخودی خود آنقدرمشکل نیست که امیدی به آن نباشد. بافرض اینکه دولت شوروی اختیارات نظارت خود رابه آلمان شرقی بدهد مسئله عملی اینست که چگونه مطمئن شویم حکومت آلمان شرقی درارتباطات نظامی متفقین از راه زمین و آب وهوا وراه آهن مداخله نخواهدکرد.

د راینجاست که از هردو طرف باید بده‌وبستانی صورت گیرد ودر باره اقتدارات مامورین نظارت آلمان شرقی سازشی بعمل آید. قلب مسئله اینست که چگونه حکومت شوروی بماتضمین خواهد داد که مامورین آلمان شرقی د رآمد ورفت ما مداخله نخواهند کرد، واینکه اگر شوروی چنین تضمینی بدهد، آیا مابه مامورین آلمان شرقی اجازه خواهیم داد اوراق عبور وسائط نقلیه مارابازرسی کنند؟

تضمین شوروی باینکه آلمانهای شرقی در کاروسائط نقلیه مامداخله نخواهند کرد، سازشی است که برای هیچیك از دوطرف مایه آبروریزی نیست. قول شوروی در موردواگذاری اختیارات خودبه حکومت آلمان شرقی انجام میگیرد ودر عین حال یك علت احتمالی جنك از میان میرود. ازلحاظ غرب نیز این حقیقت که مامورین آلمان شرقی تحت تضمین شوروی خواهند بود نظر رسمی مارا در این مورد که شوروی نمی‌تواند ازتعهدات قدیمی خود در برلین صرفنظرکند، برآورده خواهد نمود.

این فرمول همچنین بانظری که دالس در کنفرانس مطبوعاتی ۲٦ نوامبر خود اظهار نمود وبعد براثر فشار آدنائر مجبور به پس گرفتن آن شد توافق دارد.

تسلیم نیست

به کسانی که هرنوع معامله و سروکار داشتنی باآلمان شرقی را تسلیم میشمارند، باید خاطرنشان ساخت که اگر این تسلیم باشدخود دکتر آدنائر از همه بیشتر تسلیم است. زیرا مسئله واقعی اینست که رفت وآمد کشوری بین آلمان غربی وآلمان شرقی از مدتها پیش تحت قراردادی بین دو حکومت آلمان جریان داشته ودارد در این قرارداد دکتر آدنائر حق بازرسی مامورین کنترل حکومت آلمان شرقی را در مورد رسیدگی باوراق عبور وسائط نقلیه آلمان غربی شناخته است.

دکتر آدنائر اکنون بامقامات آلمان شرقی سروکار دارد، واگر اوبتواند چنین کند، چراما نباید به مقتضای عقل سلیم همین کار را انجام دهیم. خصوصا اگر بتوانیم تضمیناتی بدست آوریم که تحت آن حکومت شوروی را مسئول قرار دهیم؟

در حالی که مامورین آلمان شرقی هم اکنون اوراق آلمان غربی را رسیدگی میکنند، شروع یك جنك جهانی بر سر اینکه آیا مامورین مزبور اوراق رانظارت کنند یانه، مهمل ترین واحمقانه ترین کارهادر تاریخ بشر خواهد بود.

مقصود من این نیست که فرمولی که شرح دادم تنها راه برای حل بحران برلین است. ولی این هم راهی است. اگر این راه در پیش گرفته شود، مسئله واقعی برلین در جای خود خواهد ماند: این شهرچگونه خواهد توانست از اینکه جزیره‌ای در میان دریای ارتش سرخ باشدنجات یابد وپایتخت یك آلمان متحدوغیر اشغالی شود؟

این مسئله ای است بسیار مشگل تر از مسئله جاری برلین واحتیاج به مذاکراتی بسیار پیچیده تربا شوروی ودر میان خود متحدین غربی دارد.

منچستر گاردیان

جمعیت شیر وخورشید سرخ بندر پهلوی

آگهی مزایده

جمعیت شیر وخورشید سرخ بندر پهلوی سالن سینما تآتر بولوار ملکی شهرداری بندر پهلوی مستاجره خود وملحقات آنرا بارعایت شرایط زیربرای مدت ۵سال باجاره برگذار مینماید:

الف - سالن تحتانی تآتر وسینما وقسمتی از طبقه فوقانی «لژ» اعم از زمستانی وتابستانی.

ب - سن تآتر.

ج- راهرو های طرفین قسمت تحتانی وفوقانی.

۱- داوطلبان باید مبلغ ۱۰۰۰۰۰ ریال برسم سپرده بحساب شماره ۱۲۱۷ ببانك ملی شعبه بندر پهلوی تسلیم وقبض سپرده را پیوست پیشنهادخود نمایند تادرصورت اصابت مزایده وخودداری از عقدقرارداد سپرده آن بنفع جمعیت ضبط گردد.

۲- داوطلبان باید پیشنهادات خودرا در یك پاکت تسلیم حسابداری جمعیت نمایند وقبض سپرده نیزبایستی پیوست پیشنهاد گردد.

۳- پیشنهاد دهندگان بایستی شرایط زیر را درنظر بگیرند.

بعداز آنکه حائز حداکثر مزایده معلوم گردید برنده مزایده مکلف است مبلغ ۱۸۵۰۰۰ ریال ودیعه کمپانیهای فیلم که از طرف این جمعیت سپرده شده است بصندوق جمعیت پرداخت نمایند یاعین قرار داد شیرو خورشید سرخ باکمپانیهای مربوطه بنامبرده برگذار شود.

٤- حداقل مال‌الاجاره درماه بالغ بر ۵٤۰۰۰ ریال خواهدبود.

۵ - مدت اجاره پنج سال خواهد بود و شروع آن از اواخر سال ۱۳۳۷ می‌باشد.

٦- مستاجردرمدت اجاره خودحق برگذاری بغیر رانخواهدداشت.

۷- جمعیت شیرو خورشید سرخ بندر پهلوی طبق سیاهه‌ای تمام اثاثیه ولوازم از قبیل آپارات وبلندگو وصندلی و برق و اکران و دکوراسیون وغیره را باقید تعداد آن صورت برداری وسالما تحویل مستاجرخواهد نمود مستاجرپس ازانقضای مدت موظف است ساختمان واثاثیه مربوطه را سالم وبدون عیب ونقص تحویل نماید (البته اثاثیه دردو برك صورت برداری ودردست طرفین خواهد بود).

۸- جمعیت شیرو خورشیدسرخ بندرپهلوی نسبت بکارمندان و کارکنان سینما و نسبت به چگونگی استخدام و حقوق آنها تعهدی نخواهد داشت.

۹ - حداکثر تعمیرات کلی وجزئی تا ۲۰۰۰۰ ریال بعهده مستاجر خواهد بود.

۱۰- درصورت لزوم هرگونه تغییراتی که درسالن داده میشود باید با توافق جمعیت بعمل آید که مخارج آن بعهده مستاجر میباشد.

۱۱- جمعیت شیر وخورشید سرخ حق دارد سالی ۱۲شب در مواقع لزوم از سالن سینما تآتر بولوار اعم از سالن تابستانی وزمستانی را مورد استفاده خود قرار دهد مستاجر ازاین بابت نباید کرایه‌ای ازجمعیت مطالبه نماید.

۱۲ - پرداخت آبونمان برق سالن تابستانی وزمستانی طبق کنتور تماما بعهده مستاجر میباشد.

۱۳- درصورت تاخیر در پرداخت مال‌الاجاره جمعیت دارای اختیار فسخ خواهد بود خسارات تاخیر تادیهٔ مال‌الاجاره در صورت فسخ ویا عدم فسخ طبق قانون بعهده مستاجر میباشد.

۱٤- پیمانکار موظف است تاخاتمه اجاره طبق سوابق موجودحق بیمه آپارات واثاثیه وفیلم را پرداخت نماید.

۱۵- داوطلبان میتوانند باتوجه بشرایط فوق‌الذکر پیشنهادات خودرا تاساعت ۱۰ صبح روز ۲۵ر۱۰ر۳۷ همه روزه بدفترشیر وخورشید سرخ بندرپهلوی تسلیم ورسید دریافت دارند پیشنهادات رسیده در همان روز ساعت ۵بعد از ظهر با حضور هیئت مدیره جمعیت شیر و خورشید سرخ بندر پهلوی باز وخوانده خواهد شد حضورپیشنهاد دهندگان درجلسه مزایده بلامانع خواهد بود.

۱٦- پیشنهاد دهندگان بایستی میزان حداکثراجاره ماهیانه رادر پیشنهاد خودباحروف واضح قیدنمایند.

۱۷- پیشنهاد دهندگان باید پیشنهاد لاك ومهر شده که روی آن جمله (راجع بمزایده سالن تابستانی وزمستانی سینما تاتر بولوار قید شده باشد) تسلیم نماید.

۱۸- پیشنهادات بدون سپرده بهیچوجه ترتیب اثر داده نخواهد شد.

۱۹ -هزینه های مربوط بمزایده از قبیل مالیات. عوارض شهرداری وبهای نشر آگهی وثبت عقد قرار داد و غیره بعهده برنده مزاید خواهد بود.

۲۰- پرداخت عوارض شهرداری از فروش بلیط بعهده مستاجر خواهد بود.

۲۱- پس از تعیین برنده مزایده سپرده سایر شرکت کنندگان فی‌المجلس مسترد وسپرده برنده مزایده درخاتمه وانقضای تنظیم قرارداددر صندوق جمعیت نگهداری خواهد شد.

۲۲- برنده مزاید بایستی برای حفظ اثاثیه واموال متعلق بشیر و خورشید که مورد استفاده مستاجر قرار خواهدگرفت ضامن معتبری که مورد قبول وتائیدجمعیت باشد وبتواند مبلغ ۵۰۰۰۰۰ ریال برای مستاجرضمانت نماید بجمعیت معرفی کند.

جمعیت شیرو خورشید سرخ بندر پهلوی دررد یاقبول یك یاکلیه پیشنهادات مختار است.

مدیر عامل جمعیت - ابراهیم مرز آراء

آ-۳٦۸۲۰ ۱-۲

بدون شك نظیر این فیلم بزرگ را تاکنون ندیده اید

ماریا فلیکس

پدرو آرمندا ریز

دو هنرمند بی نیاز از توصیف

فیلمبردار: فیگه روا

اسکاندیدا

رنگی - ایستمن کالر

MARIA FELIX PEDRO ARMENDARIZ en LA ESCONDIDA en EASTMANCOLOR

این عکس داستان فیلم را مجسم می کند

DIRECTOR ROBERTO GAVALDON

FOTOGRAFIA GABRIEL FIGUEROA

MUSICA RAUL LAVISTA

داستان عشقی آمیخته با گذشته مگر یك این فیلم پرحادثه واجتماعی را بوجود آورده

سینما همای و سینما رویال از فردا صبح

آ-۳٦۹۳۲

مکتوب صد و هفتاد و سوم

دیماه ۱۳۳۷

دوست گرامی

دونفر امریکائی نوعدوست و میهن پرست بتازگی کتابی‌نوشته‌اند بنام « امریکائی بدترکیب» و از قرار معلوم این کتاب درخودامریکا جزو «پرفروش ترین» کتب سال بشمار میرود. وقتی انسان این کتاب فوق‌العاده را مطالعه میکند، و می بیند چطوربطور وضوح نواقص کار، واشتباهات امریکائی هارا درممالك عقب افتاده حلاجی کرده ،و با چه صراحتی بی اطلاعی و مضرات ندانم کاری آنها را توضیح‌داده‌اند، آنوقت آدم بی‌اختیار به رژیم دموکراسی واقعی‌احسنت میفرستد.

موضوع کتاب طرز رفتار،وسیستم کار،ومیلیون‌هادلاریست که‌برای کمك به کشور های عقب افتاده در آسیای جنوب شرقی خرج کرده و نتیجه معکوس حاصل کرده‌اند . یکی از نکات مهم کتاب اینست که نشان میدهد چطور در بین سیصد چهارصد نفر ماموران‌سیاسی ونظامی واصل چهار و غیره فقط پنج نفر واقعا بدرد حقیقی مردم بومی و طریق علاج‌آن پی برده بودند ،ودرست همین پنجنفر را از کار برکنار کردند، چون با گروه بی‌هنران پرمدعاناجور بودند ، و بورکراسی اداری (که حتی در مترقی ترین‌ممالك هم‌باز بی هنر-پرور است)تحمل اشخاص با ابتکار وصمیمی‌و با شهامت را ندارد.مثل اینست که چرخ ثقیل دستگاه‌های دولتی باید درهمه‌جا عضوبا ابتکار رایا خرد کند یا از خود دور سازد.

تاکنون صدها نفر ازمن و شما پرسیده‌اند : چطور است که امریکا بااین فتوت وسخاوت میلیون ها دلار ازگلوی ملت خود میگیرد و دراین سر دنیا خرج میکندومعذلك تقریبا در اکثر جاها اغلب مردم نسبت باین ملت نوع دوست‌وسخی بدبین وخشمگینندوناراضی ؟-بنظرم جواب همه این اشخاص را درلابلای کتاب «امریکائی‌بدترکیب» میتوان یافت .باید این کتاب بسیار جذاب را خواند و به ملتی که این قبیل انتقادات را باروی گشاده می‌پذیرد وازآن پند میگیرد هزار آفرین فرستاد.

***

دیگر اینکه -سازمان بازرسی شاهنشاهی ،که (اگر به انجام وظایفی که از نامش پیداست‌توفیق حاصل کندیکی‌از مفیدترین‌دستگاه های رفع ظلم میتواند باشد)چندی پیش آگهی‌منتشر کرد تابه‌شاکیان بفهماند اگر شکایتشان مربوط به دادگستریست به سازمان بازرسی شاهنشاهی نفرستند چون جوابی‌به آنها داده نخواهد شد .-بنده چون سپهبد یزدان پناه رئیس این‌بازرسی را سالهاست میشناسم ،و عواطف انسانی زیادی در قلب او سراغ دارم، بمحض خواندن آن اعلان خواستم بخودش شکایت کنم و بگویم دوست عزیز اگر عدلیه ما قادر به‌انجام وظیفه‌بود دیگراحتیاجی به تاسیس سازمان شما پیش نمی-آمد !!بهر حال چون این‌سازمان اول کارش بود مصدعش نشدم.ولی حالا که ظاهرا دارد سرو صورتی میگیرد میخواهم یك پیشنهادی به تیمسار بکنم ، که اگر من‌بتوانم درست بیان کنم واو بتواند درست بفهمد، فوائد بسیاری برای ملك‌و ملت خواهد داشت. پیشنهادعبارت ازاینست که‌دراین سازمان نوظهور و مفید خودشان یك اداره « سبب سنجی» بوجود آورند، تا بطریق علمی جدید «سبب» مقداری ازافکار و اعمال و احساسات و حب وبغض مردم رابتوانندبدرستی کشف کنند. علت لزوم و فایده ایجاد این‌اداره اینست که موجب میگردد «حقیقت کشف شود» ودر کشور-های شرقی عدم آن‌یکی از عوامل مهم‌لنگی پیشرفت است. زیرا ، چنانکه میدانید، ادب‌و نزاکت‌شرقی بما اجازه نمیدهد به بزرگتر از خود هرگز سخنی بگوئیم که او آزرده شود. وباز، چنانکه میدانید، ما شرقیهای مودب نهایت مهارت را در حدس میل‌مافوق داریم . باین معنی که‌فورا میفهمیم بزرگتران‌ما ازچه حرفی خوششان می‌آیدو ما همان را میگوئیم نه‌بیشتر چون‌البته برای زیردست مودب نیست حقایق دل‌آزاری بگوید و خاطر رئیس مافوق رامکدر سازد.

چون این موضوع بزرك است و مکتوب ماکوچك شرح کارتشکیلات «سبب سنجی» را بوقت دیگر می-گذاریم وفعلا آرزومیکنیم سپهبد یزدان پناه، درپناه یزدان به کشف حقایق ورفع تعدی توفیق یابد .

***

دیگر اینکه -پریشب در محفل لله‌آقا هم، مثل غالب مجالسی که هنوز پوکر ورامی بکلی جای‌صحبت را نگرفته، بحث برسر تساوی‌حقوق زن‌و مرد و نامه علما و جواب سردار فاخر و بخصوص نطق علم دبیر کل حزب‌مردم بود. وقتی من‌وارد شدم دکتری که‌در خارجه تحصیل کردمو تازه وارد شده بود بشدت بر علیه تساوی حقوق زن‌و مرد داد سخن میداد. تعجبم وقتی بیشتر شد که دیدم آخوندزادهٔ فقه‌و اصول خوانده‌ای که‌فعلا نماینده مجلس شورای ملی هم‌هست با استدلال محکم وقوی آخوندیش، تمام‌براهین آقا دکتر رادرهم میشکند، و مثل ،گردوی پوك مغز آنهارا بخودش و دیگران نشان میدهد. میگفت‌بدون تردید حق‌باعلم است که بحکم تعالیم اسلام «هیچ‌چیزراتعبد ی قبول نمیکند وباعقل سلیم می‌سنجد» ودراین مورد بخصوص خلاصه و نتیجه بیانات علم اینست که میگوید در اسلام همه‌میدانیم امتیازاشخاص فقط بسته‌به فضل و تقوای‌آنهاست وبس. هرکس «چه‌زن چه مرد، چه سید قرشی وچه سیاه حبشی »فضل و تقوایش زیادتر باشد مقامش در جامعه ممتازتر و محترم‌تر شمرده میشود، ودر این‌جای شبهه نیست که فضل‌و تقوا هرگز منحصر به مرد شناخته نشده.- آخوند زاده فقیه برای‌تایید استدلالش درآخر گفت من خودم‌عین این استدلال غیر قابل انکار را، هم‌از مرحوم مدرس و هم‌از مرحوم سنگلجی شنیدم.و خوب بخاطر دارم که‌مرحوم مدرس درآخر بیاناتش با لهجه شیرین اصفهانی مزاحاً گفت «من از خدامیخوام هرچه زودتر زنها هم کودر جامعه آفتابی‌بشند تامردوم به‌بینند مااز دست‌خونواده چه میکشیم !!»

فعلاتا هفته آینده خدا نگهدار

دوستدار شما

کسانیکه میخواهند مکتوب‌علیحده برایشان فرستاده شود بکتابخانه اطلاعات بنویسند.

کجا برویم

کافه - بطرز اروپائی بعداز ظهر ها ارکستر «بیم بام بوم»

کافه تریا

رستوران - غذا های فرانسوی وایتالیائی از طرف آشپز سویسی شیرینی - اقسام نان های شیرینی بوسیله متخصص اطریشی همه قسم سفارشات برای شیرینی و ساندویچ برای مهمانی قبول می شود . خیابان شاهرضا جنب خیابان رامسر ۱-۸ آ-۲۵۷۸۷

عروس چرا معطلی؟!

دوماد چقدر تو تنبلی ؟! زود باشید تا ایام عید و ماه رمضان نرسیده بساط عروسی را فراهم و مخصوصا از کارتهای جدیددعوت بنگاه بنفشه (آخر امیریه) تهیه نمائید که هم تجلیل مجالس شما بیشتر و هم خوشبختی و سعادتتان تامین گردد . ۱-۲

جناب آقای مهندس اشراقی وزیر محترم پستو تلگراف وتلفن

انتصاب آقای عباس کلانتری را که از صاحبمنصبان قدیم وجدی آن وزارت خانه میباشند بریاست اداره امور توزیع کل پست بحضور آن جناب تبریك عرض مینمائیم واز خداوند متعال خواستاریم در تحت توجهات اعلیحضرت همایون.شاهنشاه محبوب و آن وزیرباتدبیر وجود ایشان مایه ترقی و پیشرفت بیشتری در کارها بشوند .

آ-۲۵۷۰۹ بامضاءنامه رسانهاو کارمندان اداره‌امور توزیع کل‌پست‌تهران

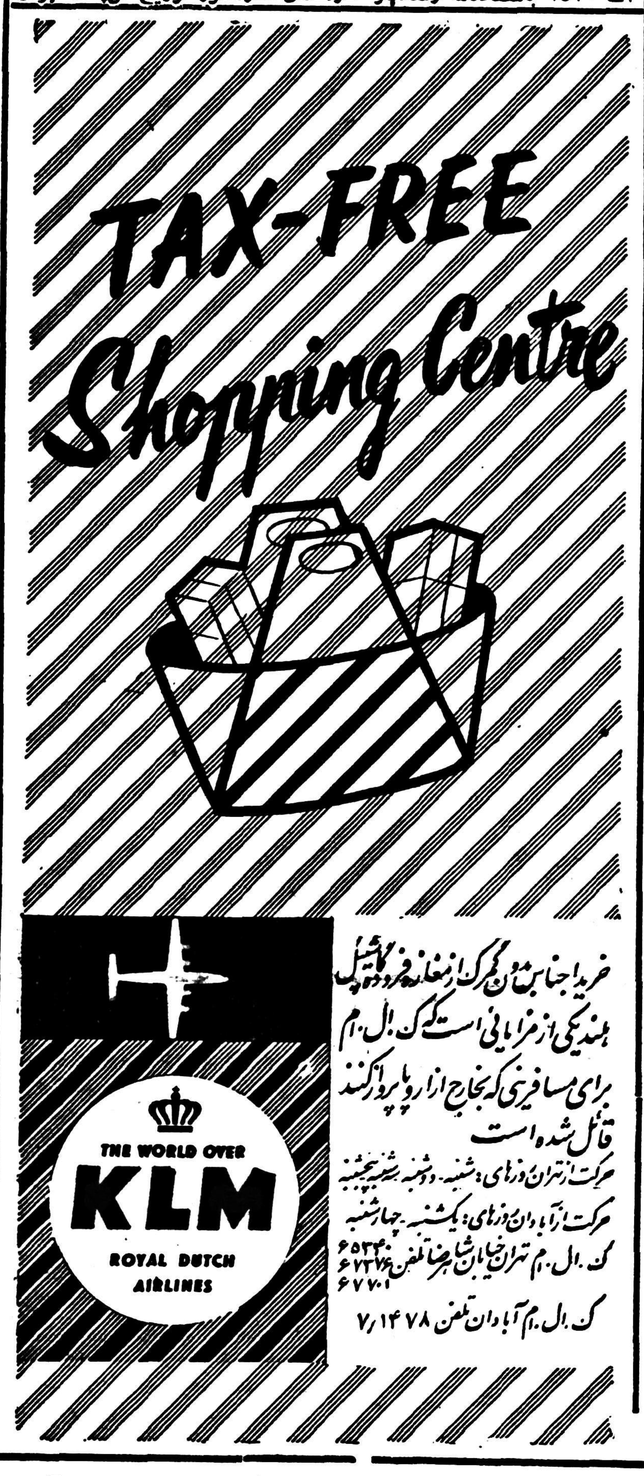
TAX-FREE
Shopping Centre
خرید اجناس بدون گمرک از مغازه فروشگاه شیپل هلند یکی از مزایائی است که ک.ال.ام برای مسافرینی که بخارج از اروپا پرواز کنند قائل شده است
حرکت از تهران روزهای: شنبه - دوشنبه - سه‌شنبه - پنجشنبه
حرکت از آبادان روزهای: یکشنبه - چهارشنبه
ک.ال.ام تهران خیابان شاهرضا تلفن ۶۵۳۴۰ ۶۷۳۷۶ ۶۷۷۰۱
ک.ال.ام آبادان تلفن ۷/۱۴۷۸
THE WORLD OVER KLM ROYAL DUTCH AIRLINES

Sparkling
ENO
"Fruit Salt"
نمك میوه
انو
که مصرف ومعروفیت زیاد جهانی دارد و عموم پزشکان محترم نیز بدان آشنائی کامل دارند در شیشه‌های بزرك و کوچك و در بسته‌های خوراکی کوچك در تمام عمده فروشیها واغذیه فروشیهاودارو-خانه‌های کشور موجود است.
ENO
SPARKLING ANTACID
FRUIT SALT
آ-۳۴۲۱۲ ۷-۸

سامیه جمال

امشب درسینماهای

متروپل-کارون

هنر نمائی خود در فیلم عشق میلیونر

شمارا سرگرم میکند آ-۳۶۹۰۸

آگهی تاسیس شرکت تعاونی مصرف و اعتبار کارگران خبازیهای تهران و حومه

بمنظور تهیه مایحتاج زندگی مشترکین اعم از خوراك وپوشاك شرکتی بنام شرکت تعاونی مصرف واعتبار کارگران خبازیهای‌تهران حومه‌که سرمایه آن مبلغ چهار هزار ریال تعیین گردیده و به چهل سهم یکصد ریالی با نام تقسیم و تمام بهاء اسمی آن نقدا پرداخت شده و طبق اظهار در تحویل واختیار مدیران شرکت می‌باشد و بقیه تعهدی است از تاریخ بیست و دوم آذرماه ۱۳۳۷ بمدت نامحدود در تهران خیابان نظام‌آباد مقابل کوچه شاطر تشکیل گردیده و در تاریخ هفدهم دیماه ۳۷ در دفتر ثبت شرکتهای داخلی بشماره ۶۴۳۲ به‌ثبت رسیده آقای علی رسولی رئیس و آقای ولیجان بختیاری کماسائی نایب رئیس هیئت مدیره و آقایان قاسم درودگریان ومسیب علیخانی و محمد مهدی حمزه لوئی اعضاء اصلی وآقایان حسن رشیدی و محمدعلی پایدار اعضاء علی‌البدل شرکت می‌باشند و حق امضاء با دونفرآقایان علی رسولی وقاسم درودگریان متفقا می‌باشد ودر غیاب آقای رسولی آقای ولیجان بختیاری کماسائی حق امضاء خواهدداشت وآقایان رحمت‌اله قربانی مجرد و کاظم کریمی وعلیرضا کسادی برای مدت یکسال بسمت بازرسان شرکت تعیین شده‌اند .

رئیس اداره ثبت شرکتها و علائم تجارتی و اختراعات - مهدی‌نراقی

آ- ۲۵۷۷۹

پرده‌های کرکره‌ای فلزی‌مارك لولر «LEVOLOR» شرکت مانسکو خیابان‌شاه‌جنب یغما تلفن ۴۷۱۲۵

بانوی ارس

نوشته: انورخامه

-۲۱۰-

خلاصه داستان

پس از قتل آقامحمد خان فتحعلیشاه بکمك اعتمادالدوله ومادرش مهد علیا بتخت سلطنت مینشیند. در این راه پهلوانی بنام ذوالفقارخان‌رشادتهای فراوان‌بخرج‌میدهد وبدرجه سرداری میرسد.ذوالفقارخان‌عاشق‌طرلان‌دختر حاکم قراباغ استو پس از حوادث عجیبی بهم میرسند.فتحعلیشاه و حسینقلی‌خان برادرش هردو عاشق مریم یکی از زنان آقا محمد خان میباشند .مریم حسینقلی‌خان را دوست دارد ولی شاه مانع وصلت آنهاست . حسینقلی‌خان میکوشد با کمك کیمیاگری بنام ملا بارانی بوصال مریم برسد اما کیمیاگر نیز در خفا دلباخته مریم است.ملابارانی‌بدست مامورین داروغه گرفتار میشود وسرانجام اسرار خودرا نزد میرزاشفیع افشاء میکند وعشقبازی حسینقلی‌خان را بامریم بروز میدهد. میرزاشفیع که دشمن اعتماد الدوله است این راز رابگوش شاه میرساند وحسینقلی‌خان واعتماد الدوله را بخیانت متهم مینماید .شاه حسینقلی‌خان را بشیراز میفرستد ومریم را بعقد خویش درمی‌آورد .اما چون مریم تسلیم نمیشود بوسیله داروئی هوش وحواس او را میگیرد وبکام دل میرسد .

درپهلوی آن پیرمردی سفید موی باقامتی خمیده ایستاده ودست وپای اورا بازنجیر بسته بودند. چشمان این پیرمرد بدبخت ازهم باز نمیشد زیرا میرغضب دوروز پیش آنها را ازحدقه بیرون آورده بود.

این پیرمرد نگو نبخت اعتمادالدوله صدراعظم سیاستمدار و مقتدر ایران بود که اینك درانتظار مرك ایستاده بود.

بالاخره پس‌از اینکه جمعیت خوب جمع شد رئیس نسق‌چی‌ها فرمان شروع مجازات را صادر نمود.

ناگهان هیزم‌هائی راکه درمیان برج گذاشته بودند آتش زدند وشعله آتش درمیان برج نمودار گردید .

بزودی دیك که‌درآن مقدار زیادی روغن ریخته بودندگرم شد وروغن هابجوش آمد. آنگاه نسق‌چی‌ها دست‌وپای پیرمرد بدبخت راگرفتند و اورا از پله‌هائی که‌کناربرج بود بالابردند وناگهان بمیان دیك افکندند .

فقط یك‌لحظه ضجه دردناکی ازمیان دیك بگوش رسیدکه‌آن هم درمیان همهمه تماشاچیان محو وناپدید گردید .

فصل چهل‌ویکم

انتقام برادر

روزی که اعتماد الدوله مورد غضب شاه قرار گرفت ذوالفقار خان در بارعام حضور نداشت .او دو هفته بود از آمدن بحضور شاه خودداری میکرد .زیرا نمیتوانست بفهمد برای چه شاه باعروسی او وطرلان مخالفت میکند. همین قدر میدانست که این مخالفت بیجا بقیمت برباد رفتن امیدو آرزو وسعادت وهمه چیز او تمام میشود . چون عشق طرلان برای او در حکم همه چیز بودو بدون آن هیچ چیز نداشت .او یقین داشت که بدون طرلان زندگی براو حرام است مرك بمراتب بهتر از این زندگی است .در برابر این عشق ثروت وشخصیت ومقام کوچکترین ارزشی نداشت وتمام مال ومنال دنیا به پشیزی نمیارزید. در حقیقت او تمام پیروزیها وموفقیت های خودرا در پرتو این عشق میدانست وآنرا منبع قدرت ونیرومندی خویش میشمرد. خلاصه بهیچ قیمت حاضر نبود دست از معشوقه ومحبوبه خویش بردارد .

تاوقتی که باعتماد الدوله متوسل‌نشده بود هنوز بآینده امیدوار بود وفکر میکرد که بالاخره شاه براثر وساطت او باعروسی‌وی موافقت‌خواهد کرد. او تصور میکرد که شاه منظورش حفظ ونگاهداری سنتهای قدیمی است واز همین جهت باعروسی وی مخالفت میورزد .اما وقتیکه اعتماد الدوله نتیجه وساطت خود وجواب ردشاه را باو اطلاع داد یاس ونومیدی‌اش بسرحد کمال رسید وفهمید که علت دیگری شاه را باین مخالفت‌وادار می‌سازد .

اعتمادالدوله که مرد زیرك ودنیا دیده‌ای بود با اشاره وکنایه باو حالی کردکه مخالفت شاه از دلباختگی او بطرلان سرچشمه میگیرد وخیالاتی برای بدام افکندن معشوقه وی در سر خود میپروراند .

ذوالفقار خان که قبلا از رفتار فتحعلیشاه نسبت بخود عصبانی بودوقتی این مطلب را فهمید خشمگین‌تر شد. او میدید که چندین بارجان خود را بخطر انداخته ووجود شاهو تخت وتاج وسلطنت او را از خطر حتمی نجات داده است .او حساب میکرد که شاه واقعا زندگی وسلطنت خودرامدیون باوست .اما بجای آنکه قدر زحمات او را بداند وپاداش جانبازیهای او رابدهد برعکس چشم طمع به نامزد ومعشوقه او دوخته ومیخواهد یگانه مایه زندگی او را از دستش برباید .

این افکار آتش خشم و غضب را در نهاد قهرمان ما شعله‌ور میساخت وخیالات وتصمیمات عجیبی‌را در مغز او برمیانگیخت .گاهی فکر میکرد معشوقه خویش را بردارد‌و بقراباغ پیش ابراهیم خلیل خان برود وحقایق رابرای او شرح دهد وبکمك هم علم طغیان برافرازند واین دستگاه ستمگری را از بیخ وبن براندازند .اما باز وجدانش اجازه نمیداد که بخاطر عشق خود آتش فتنه وآشوب را در مملکت دامن بزند .مخصوصا میدید که دوستان او یعنی اعتمادالدوله وحسینقلی‌خان ودیگران همه دراین دستگاهند واو باید باهمه آنها بجنك بپردازد واین کار را از جوانمردی بدور میدانست .

بهرحال در بحران روحی عجیبی گیر کرده بود ونمیتوانست تصمیمی بگیرد . تقریبا هرروز بباغ آغا باجی میرفت وساعتها با معشوقه خویش‌به عشقبازی میپرداخت .اما حقیقت را از او کتمان میکردو هروقت طرلان صحبت از عروسی بمیان می‌آورد او را باوعده امیدوار میساخت واین کار را بآینده نزدیکی محول مینمود .

باین ترتیب دو هفته گذشت تا آن روز که شاه اعتمادالدوله را مورد غضب قرار داد وچشمش راکور کرد وزبانش را برید. این خبر بسرعت برق درسراسر شهر منتشر گردیدو بگوش ذوالفقارخان رسید. قهرمان ما وقتی این مطلب را شنید دنیا پیش چشمش تیره وتار شد .

در ابتدا آنرا باور نمیکرد .باعجله بخانه میرزااسدالله خان وزیر لشکر رفت .او را افسرده واندوهناك یافت . ماجرا را از او پرسید. وی تمام جریان راشرح داد وعلاوه بر آن نقشه‌ای راکه میرزا شفیع کشیده بود ودستور قتل عام اعتمادالدوله وتمام اقوام وبستگان او را بیان نمود .همچنین شرح دادکه شاه میرزا نصراله خان را بشیراز فرستاده‌تا حسینقلی خان را دستگیر وکت بسته بتهران بفرستد واورا نیز بقتل برسانند .

ذوالفقار خان وقتی این خبر هاراشنید مثل این بود که دنیارا بلند کردند وبرسرش کوفتند. او اعتمادالدوله را بسیار دوست داشت و باو احترام میگذاشت .در حقیقت پیشرفتهای خودرا مرهون او میدانست. از این گذشته یقین داشت که او مرد وطن پرست وپاکدامنی است وجز خدمت بشاه ودولت کاری نکرده‌است .وقتی میدید این رفتار را نسبت باو کرده‌اند چنان آتش خشم ونفرت در دلش زبانه میکشید که هیچ چیز نمیتوانست در برابر آن مقاومت نماید. علاوه بر این او حسینقلی را نیز دوست میداشت واورا جوانمردی رشیدو فداکار میدانست .فرمان دستگیری وقتل او را نیز در نظرش بسیار زننده وناجوانمردانه میرسید.

خلاصه این احساسات به خشم وغضبی که قبلا نسبت بفتحعلیشاه داشت افزون گردید وناگهان او تصمیم‌عجیبی گرفت .قهرمان ما تصمیم گرفت در برابر این همه ستمگری وحق کشی قیام کند. تصمیم گرفت باعجله وشتاب بشیراز نزد حسینقلی‌خان برود واورا از ماجرا مطلع سازدو بکمك هم پرچم قیام برافرازند .

ذوالفقار خان بمجرد اینکه این فکر بخاطرش‌رسیدحتی یك لحظه هم در باره آن شك وتردید ننمود. بدون اینکه چیزی از نقشه خود بوزیر لشگر بگوید از ا وخداحافظی کردو بسرعت بطرف قصر آغا باجی شتافت. وقتی بآنجا رسید اتفاقا برادرانش عیسی‌خان ومطلب خان نیز حضورداشتند وبافرخ وطرلان مشغول صحبت بودند. ذوالفقارخان بدون مقدمه تمام‌ماجرارا از مخالفت‌شاه باعروسی آنها ونظرسوء وی نسبت بطرلان تا قتل عام اعتماد الدوله وخانواده او ونقشه دستگیری حسینقلی‌خان همه را شرح داد. آنگاه تصمیم خودرا نیز صریح وبی پیرایه برای آنها شرح دادو در پایان سخنان خود روببرادران خویش گردو گفت :

-تصمیم‌من‌این‌است‌که‌بشیرازبروم‌وبکمك‌حسینقلی‌خان‌حساب‌خودم‌رابااین زور گویان و ستمگران تصفیه نمایم .شما هر تصمیمی که میخواهید مختار هستید که بگیرید میخواهید در اینجا بمانید . میخواهید همراه من بشیراز بیائید .

عیسی خان و مطلب خان گفتند :

برادر جان تصمیم تو همان تصمیم ماست اراده تو همان اراده ما هر جا بروی همراه تو خواهیم آمد و با هر کس جنك کنی دوش بدوش تو خواهیم جنگید . ما از تو جدا نخواهیم شد .

ذوالفقار خان جواب داد :

-بسیار خوب . پس همین الساعه خود را آماده کنید تا فورا حرکت نمائیم . بعد رو بجانب طرلان کرد و گفت .

-شما هم دیگر صلاح نیست در اینجا بمانید . این مرد شهوتران ممکن است دامی برای شما بگستراند . بهتر است بقراباغ پیش پدر خود بروید و منتظر نتیجه کار ما باشید .

اگردراین پیکار کشته شدم‌که‌جان‌خود رانثار تارموی‌توکرده‌ام .اما اگر پیروز گردیدم پیش توخواهم آمد وباافتخار وسربلندی عروسی خواهیم کرد .

طرلان جواب داد :

-صحیح است ، ماندن ما در اینجا صلاح نیست . همین امروز من و فرخ با برادرم ابوالفتح خان بجانب قراباغ رهسپار خواهیم شد . اما مطمئن باشید که ما هم آرام نخواهیم نشست و در همان راهی که شماپیکار میکنید ما هم خواهیم جنگید . یا در راه عدالتو حقیقت‌شهید خواهیم شد و یا پرچم پیروزی را بدست خواهیم آورد .

نیازمندیها و آگهی‌های کوچک

استخدام میشود

به چند نفر دوشیزه یا بانو برای فروش بلیط نیازمندیم به‌دفتر سینما اسکار میدان رشدیه مراجعه شود. آ-۲۵۸۱۳

مؤسسه کاریابی ملی

برای تصدی شعبات خود درشهیران شهرری - کرج- بسه‌نفر کارمند خوش خط و آشنابمکاتبات اداری‌که قادر بسپردن بیست تاهزار ریال‌ودیعه نقدی باشند نیازمند است.

نشانی- خیابان شهباز ایستگاه دروازه دولاب مقابل موسسه کاریابی ملی تلفن ۵۱۳۲۳

۱-۳ آ-۳۶۷۴۲

مؤسسه کاریابی ملی بافراد زیر نیازمند است

۱- ماشین‌نویس لاتین با آشنائی کامل بزبان انگلیسی ۲ نفر

۲- حسابدار باآشنائی کامل بزبان فرانسه ۱نفر

۳- فروشنده با اطلاع کافی از فروشندگی ۱ نفر

خیابان شهباز ایستگاه دروازه دولاب مقابل دفتر پست و تلگراف - تلفن ۵۱۳۲۳

۱-۲ آ-۳۶۷۵۴

یکنفر پرستار مجرب

باحقوق مکفی در شمیران برای پرستاری بچه یکساله استخدام می شود داوطلبین همه وقت به تلفن ۴۷۱۲۱ مراجعه نمایند.

۱-۷ آ-۲۵۵۸۴

دو نفر تراشکار استخدام میشود

نشانی خیابان شاهپور روبروی پارک شهر فروشگاه پارک. تلفن ۴۷۷۲۰

آ-۲۵۵۳۹ ۱-۲

سازمان فرهنگی سپهر

بیك آموزگار زن ودونفر مستخدم‌زن ومرد نیازمند است تلفن ۳۴۵۰۷

آ-۲۵۷۴۹

آگهی استخدام

یك نفر دیپلمه‌که سابقه‌ی‌ویزیتوری در گارهای داروئی داشته باشد برای شهرستانها با حقوق مکفی استخدام میشود.

ناصرخسرو سرای‌روشن- شماره ۷

۱-۳ آ-۲۵۷۶۵

سفارت کبرای ترکیه

به یکنفر مترجم که‌در کار ترجمه‌از فارسی بفرانسه‌وبالعکس تسلط‌کامل داشته باشد وهردو زبان را بتواند ماشین نماید احتیاج دارد واجدین شرایط باید شخصابادردست‌داشتن سوابق کار بدفتر سفارتکبرای‌ترکیه صبح ها مراجعه نمایند .خواهشمند است اشخاصی‌که واجد شرایط‌نمی باشند مراجعه نکنند.

آ-۲۵۷۹۱

آگهی انتخاب دانشیار

دانشکده پزشکی یك تن دانشیار و یك تن رئیس درمانگاه و یك تن‌دستیار بشرح زیر بمسابقه انتخاب مینماید

۱-جانشیار شیمی پزشکی ۱ تن

۲-رئیس درمانگاه بخش یك‌پزشکی بیمارستان رازی ۱ تن

۳-دستیار درمانگاه‌پزشکی بیمارستان رازی ۱ تن

داوطلبان دانشیاری‌ورئیس درمانگاهی از تاریخ ۲۷ر۱۰ر۳۷ تایك ماه و داوطلبان دستیاری تا۲۰ روز باید با مدارك خود بدبیر خانه دانشکده پزشکی مراجعه وثبت نام نمایند. استخدام پذیرفته‌شدگان موکول به تامین اعتبار خواهد بود.

رئیس دانشکده پزشکی .دکترفرهاد

آ-۳۶۹۲۸

به دونفر بانو یادوشیزه

برای کار لابراتوار نیازمندیم‌امیریه ایستگاه گنجه‌ای بالای لوسترسازی خورشید

آ-۲۵۷۹۹

بانوماشین‌نویس لاتین‌آشنا

بامور دفتری جهت خدمت در یك شرکت بازرگانی برای نصف روزصبح ها استخدام میشود بین ساعت ۱۰ تا ۱۲ به‌تلفن ۳۳۸۴۰ مراجعه فرمائید.

آ-۲۵۶۶۹

شرکت ساختمانی پرچم

برای کارگاههای خارج از مرکز احتیاج به :یکنفر مهندس راه و ساختمان ویا تکنیسین کار کرده‌یك نفر مکانیسین ماشین آلات راهسازی‌و اسفالت دارد.

داوطلبان بین ساعات ۴ تا ۷ بعدازظهر هرروز بدفتر شرکت خیابان دربند کاشی (۸۹) ویا تلفن ۳۹۶۳۳مراجعه نمایند.

۱-۲ آ-۲۵۷۲۷

مستغلات

بنگاه کوشان ۳۹۷۸۴

مخصوص معاملات املاك‌وپول

۱-۳ آ-۳۴۳۲۰

فوری وارزان فروخته میشود

بیست هزار متر مربع زمین در جاده‌اسفالته قزوین (مهرآباد) کیلو- مترهشت وپانصد نبش جاده‌اسفالته وخیابان سی متری وکوچه هشت متری سه نبش بعلت مسافرت‌فوری وارزان فروخته میشود.

بی واسطه طالبین با تلفون۴۵۹۷۲ مذاکره نمایند.

سه اطاق بابرق وتلفن

در مرکز شهر واگذار میشود. منازل اجاره نیز موجود است‌سازمان ۹۴۰ فردوسی تلفن ۳۴۲۳۳

زمینی بمساحت ۳۴۲ متر

داخل کوچه لادن جنب پمپ بنزین خیابان پهلوی بفروش ویابا خانه معاوضه میشود ۵تا ۸بعداز ظهرتلفن ۵۱۷۶۱ آ-۲۵۷۳۷

حیاط کوچکی باارزش

تقریبی هشتاد هزار تومان که خصوصیاتش تلفنی متذکر می گردد لازم است از ساعت ۵ر۲ تا ۵ر۳ واز ۸تا ۱۰ بعداز ظهر باتلفن ۳۰۴۴۳۰ مکالمه فرمایند

آگهی استخدام

اداره کار گزینی ارتش تعداد ۳۰ نفراز افسران وظیفه رسته های‌پیاده- سوار -زرهی -عالی که‌دارای‌لیسانس یاگواهینامه کامل متوسطه (ریاضی- طبیعی- ادبی) وفعلا مشغول خدمت زیر پرچم بوده ومایل بخدمت در گارد مسلح جنگل باشند بادرجه وحقوق فعلی باستناد ماده (۳۰)قانون نیروهای مسلح شاهنشاهی استخدام وبگارد مسلح جنگل منتقل می‌نماید.

ترفیعات وحقوق ومزایای بعدی‌آنان طبق شرایط‌ومقررات نیروهای‌مسلح شاهنشاهی باین ترتیب که‌لیسانسیه ها مانند فارغ‌التحصیلان دانشکده افسری‌ودیپلمه‌هامانندفارغ‌التحصیلان آموزشگاه افسری جزء خواهند بود.

داوطلبین ضمن ارسال تقاضای‌کتبی خود سه برك رونوشت شناسنامه و ۷قطعه عکس ۴×۶ وبرك عدم سوء پیشینه وبرك تعهد خدمت دائم را مستقیما بکار گزینی ارتش تحویل وارزش تحصیلی خودرا از طریق اداره امتحانات وبرنامه های وزارت فرهنك باداره کارگزینی ارتش‌ارسال دارند. اداره کارگزینی ارتش

۱-۲ آ-۳۶۹۳۶

استخدام

یکنفر آپاراتچی که سابقه و تجربه زیاد داشته باشد با حقوق مکفی استخدام میشود. داوطلبان‌بسینما مولن روژ مراجعه نمایند.

استخدام میشود

شرکت سهامی بردرو بوبدریجف به یك بانو یادوشیزه‌که بزبان‌انگلیسی آشنائی کامل داشته وماشین نویسی لاتین و فارسی را بخوبی‌بداند‌احتیاج دارد. داوطلبان میتوانند همه روزه از ساعت ۲ تا۴ بعداز ظهربه دفتر شرکت- خیابان شاهرضا ساختمان ك. ل. م طبقه سوم مراجعه‌نمایند.

آ-۲۵۷۹۵

دیپلمه شیمی از دانشگاه

به‌منظور نمایندگی فروش نیازمندیم به‌صندوق پست ۱۶۹ مراجعه‌فرمائید.

آ-۲۵۶۸۹ ۱-۲

پرستار سابقه‌دار

وکمك پرستار برای بیمارستان خصوصی استخدام میشود .به تلفن های ۴۲۰۸۶ -۴۷۱۴۱ مراجعه شود.

آ-۲۵۸۰۵

آگهی‌استخدام رئیس‌درمانگاه

دانشکده پزشکی تبریز برای هر یك ازرشته‌های ارولوژی و کلینیك داخلی احتیاج به‌یکنفر رئیس درمانگاه دارد داوطلبان میتوانند از تاریخ۲۴ دیماه ۳۷ تاآخر وقت اداری ۲۴ بهمن ماه ۳۷ باردست داشتن مدارك زیر جهت ثبت‌نام بدبیرخانه‌دانشکده‌پزشکی در تبریز ویا اداره کل تعلیمات‌عالیه در تهران مراجعه نمایند.

۱- عین دیپلم دکترای پزشکی.

۲- دفترچه خاتمه خدمت زیر پرچم یامعافی نامه دائم ازخدمت وظیفه.

۳- رونوشت مصدق گواهینامه های روسای مربوطه که داوطلب در آنجا کار کرده است.

۴- عکس ۶×۴ ۴ قطعه

۵- رونوشت شناسنامه ۲ برك

رئیس دانشکده پزشکی و دارو سازی تبریز - دکتر امیر کبیریان

آ-۳۶۹۴۲

متفرقه

بیمه شبان ۲۵۹۰۰ -۲۲۹۳۳

آ-۳۶۴۲۴ ۱-۳

مؤسسه دانشجو زیرنظر دانشجویان دانشگاه

پلی کپی -ترجمه وتحریر نامه تنظیم وتحریر پایان نامه .اول‌خیابان امیرآباد پاساژ سالم.

آ-۲۴۹۶۱ ۱-۲

برای تعمیرات بخاری

وسایر محصولات آلادین انگلستان ولوازم یدکی آن بهترین اجاقهای خوراك پزی ،دوچرخه وسه‌چرخه‌های بچگانه بفروشگاه آلادین خیابان‌نادری مقابل سفارت انگلیس تلفن۴۳۰۰۷ مراجعه فرمائید.

۱-۲ آ-۳۶۸۰۲

قبل از

تهیه هرگونه نقشه ساختمانی از نقشه های متعدد شرکت ساختمانی فراز نو دیدن کنید.

ابتدای خیابان منوچهری پاساژ ساعتچی تلفن ۳۰۲۶۰۱

۱-۸ آ-۲۴۸۹۹

تلمبه فوگل اطریش

بهترین تلمبه عالم است تهران اروپ میدان فردوسی

۱-۲۰ آ-۳۱۷۳۸

بتونیر

ساخت میلارز انگلیس صدتا هشتصد لیتر موجود است تهران اروپ میدان‌فردوسی.

۱-۵ آ-۳۶۰۳۸

تقاضای (برق‌وتلفن) خریداریم

بازرگانی رضایت خیابان ژاله ایستگاه مسجد

آ-۲۵۴۷۷ ۱-۴

آگهی ابلاغ دادخواست به آقای اصغر افشار

آقای ابراهیم کشمردی فرزندرضا خراز مقیم بوشهر دادخواستی بخواسته ۳۱۷۹۰ ریال وخسارات بطرفیت آقای اصغر افشار کارمند منتظر خدمت بمستند دو فقره یادداشت مورخ ۷ر۱۱ر۳۵ و ۱۱ر۱۱ر۳۵ منتسب بشما در تاریخ ۱۶ر۵ر۳۷ بدادگاه شهرستان بوشهر تقدیم داشته که بعلت‌غیر معلوم بودن نشانی خوانده طبق‌ماده ۱۰۰ آئین دادرسی‌مدنی درخواست آگهی در جراید نموده اینك‌مراتب با اجازه ماده مذکور سه نوبت متوالی در روزنامه رسمی کشور شاهنشاهی ایران وروزنامه‌اطلاعات آگهی میشود که ظرف سه ماه‌از تاریخ نشر سومین آگهی برای روز دوشنبه ۲۷بهمن ماه ۱۳۳۷ ساعت ۸ صبح در دادگاه شهرستان بوشهر حاضر شود والا دادگاه رسیدگی مینماید وچنانچه بعدا آگهی لازم شود فقط یك نوبت ومدت آن ده روز خواهد بود. مدیر دفتر دادگاه شهرستان بوشهر - حرم

۱-۳ آ-۳۶۶۷۴

آگهی ورشکستگی

بکلیه بستانکاران - بدهکاران مدعیان - ضامنین - ومتصرفین اموال اخطار میشود که حکم ورشکستگی آقای محمد رحیم سهیل نقشی ساکن رشت ازشعبهٔ دوم دادگاه شهرستان رشت صادر وچون دارائی ورشکسته کافی‌برای هزینه ورشکستگی برطبق اصول تصفیه عادی نیست لذا بستانکاران ومدعیان طلب باید در ظرف چهل روز از تاریخ درج آگهی نوبت اول در روزنامه رسمی ادعای خود را اعلام اصول یا رونوشت گواهی شده مدارك خودرا بدفتر این‌اداره تسلیم نمایند و همچنین لازم است بدهکاران در ظرف مدت مذکور خودرا معرفی کنند در صورت‌تخلف طبق حکم دادگاه بجریمه نقدی معادل ۲۵ درصد اصل دین واز ۳ تا ۶ ماه حبس تادیبی‌محکوم‌خواهند شد.

رئیس اداره تصفیه‌شهرستان‌رشت- منصور جعفری

۱-۲ آ-۳۶۸۱۴

فروش اتومبیل

خریداران تاکسی

یکدستگاه اتومبیل استاندارد نو که دیروز نمره تاکسی شده نقد و اقساط فروخته میشود تلفن ۴۰۷۶۴

۱-۳ آ-۲۵۴۳۱

(یخچال مارکت)

آ-۳۶۸۸۰

تلویزیون

داوطلب میپذیریم

اولین کلاس فنی تلویزیون درایران دوره جدید خودراشروع و داوطلبان برای ثبت نام میتوانند تا بیست و پنجم دیماه بکانون فرهنگی بهروز مخبرالدوله اواسط خیابان باغ سپهسالار مراجعه فرمایند. تلفن ۳۵۹۹۳

آ-۳۶۸۳۰

استخدام

نقشه بردار

دوره جدید نقشه‌برداری ۲۳ دیماه تشکیل میشود دراین دوره‌کارآموزی کنید پس‌از اخذ دیپلم بلافاصله با معرفی ما استخدام شوید. صورت اسامی کسانی که بمعرفی ماستخدام شده‌اند در دفتر انجمن موجود است

کاخ دانش

نادری- نرسیده‌به‌چهارراه اسلامبول

آ-۳۶۹۱۸

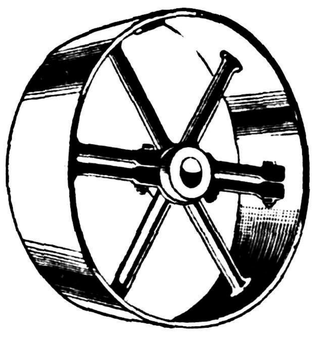

فلکه‌های چندنی دو تیکه ساخت‌آلمان «فلندر» باندازه های مختلف موجود است شرکت ایراندین خیابان سعدی تلفن ۳۱۸۴۹

آ-۳۶۹۴۶

فریدولین

فریدولین محافظ رویه کف روپر بدون خط ساخت بریتانیا

نماینده انحصاری اتو تورمیکس نبش سعدی و برق. تلفن۳۰۴۹۱۵و۳۱۰۲۹

آ-۳۶۸۹۶

بنگاه گیلان شرق

باآتو کار های آخرین مدل عصر ها وصبحها ماکروس ۵۸ با تمام وسائل راحتی خط رشت -لاهیجان در تمام ساعات به تمام خطوط‌ایران حاضر است.

آ-۳۶۹۰۶

آگهی مناقصه

اداره صنایع خشکبار و کنسرو سازمان برنامه عملیات سیمکشی - کابل کشی تهیه تابلو های مربوط بماشین آلات -روشنائی سالنها و محوطه کارخانه بسته بندی و ضد عفونی خرمای خرمشهر را به‌مناقصه می گذارد .داوطلبان شرکت‌در مناقصه میتوانند همه‌روزه در ساعات اداری به دبیر خانه اداره واقع در خیابان رامسر مراجعه وبا پرداخت مبلغ۵۰۰ریال‌برگ شرایط‌ومشخصات نقشه‌جات مربوطه‌را دریافت دارند پیشنهادات تاآخروقت اداری روز بیستم بهمن ماه ۳۷ قبول ودرتاریخ دوشنبه ۲۱ بهمن ماه ۳۷ ساعت ده صبح باز وقرائت خواهد شد.

اداره‌صنایع خشکبار وکنسروسازمان برنامه

۱-۲ آ-۳۶۷۹۶

واگذار میشود

باجاره واگذار میشود

دوقسمت از یك ساختمان هریك مشتمل برسه اطاق ومتعلقات دیگران واقع در اطراف دروازه دولت خیابان گاشف السلطنه به‌یك‌یا دوخانواده خارجی به‌اجاره واگذار میشود.

طالبین به‌تلفونهای شماره۶۷۷۹۱یا ۳۲۷۸۴ مراجعه نمایند.

آ-۲۵۶۱۷ ۱-۲

آگهی مناقصه

بنگاه توسعه ماشین های کشاورزی ماشین آلات ولوازم مورد احتیاج‌تعمیر گاه های خودرا از طریق مناقصه خریداری مینماید داوطلبین میتوانند برای اطلاع بیشتر ودر یافت شرایط ومشخصات مناقصه بدفتر بنگاه‌واقع در خیابان شاه چهارراه پیروزمراجعه وپیشنهادات خودرا تاآخر وقت‌اداری روز سه شنبه۳۰ر۱۰ر۳۷ بدفتربنگاه تسلیم دارند.

بنگاه توسعه ماشین های کشاورزی

۱-۲ آ-۳۶۷۹۴

ابلاغ دادخواست پژوهشتی

آقایان سید یحیی وسید احمد و بانوان سیده رقیه وسیده زهرا وسیده ربابه حجازی دادخواست پژوهش از دادنامه شماره ۶۹ -۷ر۳ر۳۷ دادگاه بخش ساری بخواسته افراز یکدانك از ششدانك قریه امره از توابع ساری در تاریخ ۱۶ر۴ر۳۷ بدادگاه شهرستان ساری مرجع رسیدگی پژوهشی بطرفیت آقایان و بانوان مفصله‌الاسامی ذیل تقدیم که بشماره ۴ -۱۷۶ -۳۷ مورخه ۱۶ر۴ر۳۷ ۱-حاجی‌احمد۲-ربابه‌صدیق ۳-فاطمه صدیق ۴-طاهره صدیق ۵-زهرا صدیق ۶-خانم کوچك صدیق نام خانوادگی همه معاونیان ۷-زهرامتقی ۸-سید مرتضی ۹-عزیزه ۱۰-خدیجه ۱۱-صدیقه ۱۲-مریم شهیره به بدری‌السادات ۱۳-مولود شهیره به منیره‌السادات ۱۴-مولود شهیره به منیرالسادات نام خانوادگی همگی وزیری ۱۵-سید فضل‌اله ۱۶-سید علی‌محمد معروف به‌کت آقا ۱۷-سید حسن ۱۸-سید حسین ۱۹-سید نصرت‌اله ۲۰- فاطمه ۲۱-دوشیزه مهری ۲۲-دوشیزه پروین۲۳-خدیجه ۲۴-مریم شهیره به‌منیر السادات ۲۵-سکینه شهیره به‌اکرم‌السادات نام خانوادگی همگی حجازی ۲۶-ربابه شهیره به ملکه داراب ۲۷-عزیزه کهنه شهری ۲۸-محمد حسن ۲۹ - دوشیزه زهرا ۳۰-دوشیزه ربابه۳۱- محمد علی نام خانوادگی همگی‌وزیری ۳۲-سلطان‌حسین فتحی -۳۳-خانم خانما کلبادی ۳۴-سیدعلی ۳۵-سید حسن ۳۶-سید حسین ۳۷-سیدمحمد ۳۸-زهرا ۳۹-فاطمه ۴۰-طاهره ۴۱- معصومه نام خانوادگی همگی فریشی ۴۲-سید محمد وحدت ۴۳-عبدالرحیم مشهور به‌امجدی مستوفی وزیری۴۴- محمد مشهور به هوشنك مستوفی وزیری ۴۵-هومن‌مستوفی‌وزیری ۴۶- زبیده شهیره به‌الهه مستوفی وزیری ۴۷-کشور شهیره به‌امجدی کلبادی ۴۸-فخری‌شهیره به‌پارساخانم‌وزیری ۴۹-رضا وزیری ثبت دفتر گردیده چون براثر اخطار رفع نقص پژوهش خواهان ضمن مشروحه مورخه ۱۷ر۷ر۳۷ خود درخواست نشرآگهی را نموده‌اند لذا مراتب بدستور دادگاه طبق مواد ۱۰۰ و۱۱۹ قانون آئین دادرسی مدنی سه نوبت متوالی در روزنامه رسمی کشور شاهنشاهی و روزنامه اطلاعات درج میشود تا پژوهش خواندگان از تاریخ نشر آخرین آگهی ظرف مدت سه ماه بدفتر مراجعه وپاسخ کتبی خودرا بعده پژوهش خواهان تقدیم دارند والا اقدام قانونی بعمل خواهد آمدچنانچه بعدا ابلاغی وسیله درج‌آگهی لازم باشد یك نوبت ومدت آن ده روز خواهد بود.

بجای‌مدیردفتر دادگاههای‌شهرستان ساری .یوسف تجلی

۱-۳ آ-۳۰۰۸۰

گم شده

آشپز چینی سفارت کبرای چین‌بنام لائونین شخص بلند قد ولاغر اندام (عکس بالا) که بابالتو مشکی ولباس خاکستری وکفش قهوه‌ای وبدون‌کلاه بوده از روز شنبه گم شده است. ازیابنده تقاضا میشود نامبرده‌را در سفارت کبرای چین زعفرانیه خیابان اوین پسیان تحویل ویا بوسیله‌تلفن شماره ۸۳۹۳۷ اطلاع داده ومژدگانی دریافت دارد.

۱-۳ آ-۳۶۹۳۴

کیف‌اینجانب علی‌اکبر کوثری

محتوی شناسنامه وگواهینامه‌رانندگی مفقود شده از جوینده تقاضا دارد بنشانی خیابان چراغ برق مقابل پاساژ کوشاپور دفتر پیمان کاری آقای دیبانی ارائه ومژدگانی دریافت دارد.

آ-۲۵۷۷۳

از درجه اعتبار ساقط است

تعداد چهار برك سفته یکصد هزار ریالی بسررسید ۱۷ر۱ر۳۸ تعهدی جنابان آقایان فتح‌اله نوری‌اسفندیاری وحسنعلی حکمت که توسط اینجانب غلامحسین مسعود ظهر نویسی شده در تاریخ ۱۷ر۱۰ر۳۷ مفقود علیهذا بدینوسیله باطلاع کلیه بانکها می رساند که سفته‌های مذکور از درجه اعتبار ساقط است.

غلامحسین مسعود

آ-۳۶۸۷۶

بفروشی میرسد

آگهی فروش

اثاثیه ومبل ساخت امریکا باضافه چرخ خیاطی واتومبیل‌سواری پونتیاك چهاردر مشکی رنك مدل ۱۹۵۴ برای دیدن اتومبیل مزبور روزها به حیاط اداره کنسرسیوم واقع در خیابان‌شاه کوچه یغما مراجعه شود.

به جونز ساکن کوچه بهرام -جنب هتل کیسان خارج از خیابان پهلوی مراجعه شود.

شماره تلفن اداره ۴۵۱۳۲ -منزل ۸۲۰۱۹۸

۱-۲ آ-۵۷۱۵

نوزاد

خداوند به‌آقای ابوالفضل رحمت لهی وبانو درشب‌اول ماه‌رجب‌دختری عطا فرمود.

تبریك

مولود جدید رابه‌آقای رحمت الهی و بانو تبریك میگویم.

هاشم محجوب

آرایش وزیبائی

سالن آرایش‌وزیبائی آلباتلفن۴۶۷۸۵ تحت‌نظرمادام هوانسیان و متخصص ایتالیائی شاهرضا جنب لوان‌تور

واحه‌ی پزشکی

دکترهای متخصص درگوش وحلق وبینی

دکتر آزاد

متخصص گوش‌و گلوو بینی خیابان منوچهری کوچه ارباب‌جمشید‌پذیرائی از ۴تا۸بعد از ظهر تلفن ۳۹۵۸۸ و۳۹۵۸۴ صبحها با تعیین وقت قبلی

پزشکان متخصص در جراحی پلاستیك

دکتر نوابی

متخصص جراحی پلاستیك و زیبائی. از پاریس پذیرائی ۵ تا ۷،۵ بعداز ظهر چهارراه پهلوی شاهرضا تلفن ۴۶۱۸۲-۴۴۸۰۸

دکتر بحری

دانشیاردانشکده پزشکی

متخصص جراحی زیبائی و پلاستیك خیابان سعدی روبروی پمپ بنزین تلفن ۳۰۲۴۸۹

دکتر عزت‌اله حضرتی

جراح‌پلاستیك از امریکا نشانی خیابان نادری مقابل نوبهار -کوچه مسعود سعد تلفن ۴۶۸۷۰ پذیرائی ۴ونیم تا ۷بعداز ظهر.

دکترهای متخصص درامراض دهان ودندان

دکتر ناصر دیبائی

لاله‌زار نو چهار راه مهنا

پذیرائی‌پیش‌از ظهر۹-۱۲بعدازظهر ۶-۸

دکتر آرام صفریان

خیابان یوسف آباد روبروی‌ت.ث. کوچه سیمی تلفن ۴۴۵۰

دکترهای متخصص درامراض پوست

دکتر محققی

دانشیار دانشکده‌پزشکی

پذیرائی از۴تا۸ بعداز ظهر.

نشانی دروازه دولت روبروی بمب بنزین تلفن ۳۳۰۰۹

دکترهای متخصص در مجاری ادرار وتناسلی

دکتر شاپور صدری

خیابان سعدی بالای بیمارستان‌امیر اعلم روبروی هدایت‌تلفن ۳۲۳۹۲

پذیرائی ۴-۸بعداز ظهر.

دکتر دانشگر

امراض مقاربتی جلدی تناسلی و سستی امراض زنانه ونازائی خیابان سپه مقابل پستخانه

دکتر ا- پولوسا

متخصص بیماریهای مقاربتی،مجاری ادرار و تناسلی پذیرائی صبح‌وعصر خیابان فردوسی‌شمالی مقابل خیابان گوشك کوچه صادق تلفن ۴۶۵۸۹

دکتر صادقی

درمان سوزاك تازه وکهنه‌وسستی وناتوانی جنسی مردان‌پذیرائی‌عصرها خیابان ری‌اول صدرالاشراف

دکتر معانی

امراض مقاربتی -مجاری ادرارامراض زنانه و سستی خیابان فردوسی مقابل بانك ملی ایران

راهنمای زندگی

تعمیرات در منازل

تعمیرات‌رادیو-رادیوگرام- ضبط‌صوت ویخچال تحت‌نظر مهندس تحصیل کرده اروپا در منزل تلفن ۳۰۳۱۲۴

خیاطی

مدیر دوزندگی سلوك پس ازیکسال تحصیل در آلمان و گرفتن دیپلم‌عالی خیاطی بتهران مراجعت نموده است لاله‌زار میران تلفن ۳۳۰۳۶

دفترخانه‌های دردرجه یك تهران

دفترخانه ۱۲۴ جلال زرین خیابان سعدی روبروی ایران‌تورتلفن۳۲۱۶۵

دفترخانه اسنادرسمی ۱۳۹

رضاعاصم گرگان چهار راه معینیه تلفن ۳۵۸۳۴

دفترخانه اسناد رسمی درجه ۱ شماره ۷۹ بتصدی محمد امامی واقع در چهار راه سیدعلی شماره تلفن ۳۲۹۴۹.

دفتر ازدواج ۳۲و طلاق۲۴ شمال شهناز خیابان امین‌الدوله ایستگاه گلچین تلفن ۳۰۲۲۶۹ جعفری‌ابهری

آموزشگاهها

آموزشگاه ربانی

آموزشگاه‌ماشین نویسی‌ربانی ن آباد از هر حیث مورد اطمینان است تلفن ۳۷۱۳۵

ماشین نویسی‌کشور

خیام مقابل پارك شهر با اسلوب ده انگشتی

رانندگی

میدانید اسلوب صحیح رانندگی میکانیکی را در کجا می آموزند فقط در هنرستان‌فنی پرستو گمرك شاهپور تلفن ۲۳۹۱۶

دکتر های متخصص در امراض داخلی

دکتر عبدالله یغمائی متخصص‌در بیماریهای داخلی کودکان پذیرائی ۴تا ۸ بعد از ظهر نشانی تجریش خیابان شهرداری تلفن مطب ۸۴۶۳۱ منزل ۸۴۳۱۰

دکتر مسعود امینی

معالج بیماریهای داخلی - زنان و کودکان با بیست و دوسال سابقه طبابت - معالجه قطعی بیماریهای روماتیسم - سیاتیك - چاقی مفرط درد اعصاب - فلج وسستی اعصاب بوسیله الکتروفیزیو تراپی با وسائل مدرن آلمانی اشعه ماوراء بنفش و مادون قرمز و ماساژ های طبی - شاهرضا - جنب سفارت هندوستان تلفن ۴۴۷۱۴

دکتر های متخصص در امراض‌زنان

دکتر کیقباد کاوسی

متخصص بیماریهای زنان زایمان مخترع تکنیك پلاستیکی برای درمان نازائی از آمریکانشانی‌شاهرضا مقابل ایرانشهر پذیرائی عصرها

دکترهای‌متخصص در امراض سرطان

دکتر رحمتیان

استاد گرسی سرطان دانشکده پزشکی نشانی آزمایشگاه دکتر رحمتیان‌خیابان پهلوی روبروی کافه شهرداری کوچه پشن تلفن ۶۵۹۹۶

دکتر مسعود امینی

معالج بیماریهای داخلی - زنان و کودکان با بیست و دوسال سابقه طبابت - معالجه قطعی بیماریهای روماتیسم - سیاتیك - چاقی مفرط درد اعصاب - فلج وسستی اعصاب بوسیله الکتروفیزیو تراپی با وسائل مدرن آلمانی اشعه ماوراء بنفش و مادون قرمز و ماساژ های طبی - شاهرضا - جنب سفارت هندوستان تلفن ۴۴۷۱۴

دکتر سهیل مجد

رئیس درمانگاه جراحی دانشکده پزشکی جراح انستیتو سرطان اوقات‌پذیرائی بعداز ظهر ها خیاباز جمشیدآباد شمالی تلفن ۴۴۶۸۰

دکترهای متخصص دربیماری‌اعصاب

دکتر جعفر رحمانی

متخصص امراض اعصاب و روح از دانشگاه لندن خیابان پهلوی بالاتر از چهارراه امیراکرم تلفون ۴۵۱۱۴ پذیرائی صبح وعصر

متخصص بیماریهای جهاز هاضمه

دکتر رفیعی

از دانشگاه پاریس.

معده -کبد -روده -پذیرائی۳تا۸ بعداز ظهر خیابان جامی اول کوچه پاریس.

دکتر محمد دادخواه

علاج چاقی و لاغری -ضعف قوا بابرق ترك‌تریاك ومرفین درینج روز اول‌لاله‌زار ازطرف میدان سپه تلفن ۳۸۱۷۰

پزشك مارتین مانونلیان

مزمن وتازه امراض جلدی مخصوص اگزما مزمن -مرض غش و ضعف باه کاملا در مدت قلیلی معالجه مینماید.

ادرس - چهارراه کنت خیابان منوچهری کاشی ۱۷۹

پلی کلینیك

دکتر مجاهدی دکتر صدیقی

رزیدنت سابق بیمارستان های امریکا -بیماریهای داخلی -اطفال - مقاربتی -ترك الکل -ترپیاك و سایر مواد مخدره مجهز بدستگاه - های رادیو سکیی- آئروسول تراپر (بخور پنی‌سیلین وغیره) دیاترمی پذیرائی همه روزه بعداز ظهرها و ایام تعطیل از۳تا۹ بعداز ظهر.

آدرس خیابان شاه روبروی مسجد سجاد.

صاحب امتیاز و مدیر مسئول: عباس مسعودی
جای اداره خیابان خیام چاپخانه اطلاعات

جانسن مولر (دانمارك)

JENSEN & MØLLER Ltd.
Established 1885
COPENHAGEN DENMARK

کارخانه جانسن مولر دانمارك سازنده بهترین ومعروفترین انواع بیسکویت.
شرکت سهامی پرورش- تلفن ۳۲۱۴۰

آ-۳۶۸۹۸

سرنشینان «دنیای کوچك» پیداشدند

ماجرای یك سفرشگفت‌انگیز ۲۲ روزه دراقیانوس اطلس

از گوشه و کنار

روز ۱۲ دسامبر سال گذشته چهار انگلیسی‌که یکی‌از آنها زن بود دست به یکی از عجیب‌ترین ماجراجوئی‌ها زدند، یعنی عبور ازاقیانوس اطلس بابالن . شرحی که‌در زیر میخوانید بقلم مخبر فرانس سوار نوشته شده وسرگذشت این سفر شگفت آور است

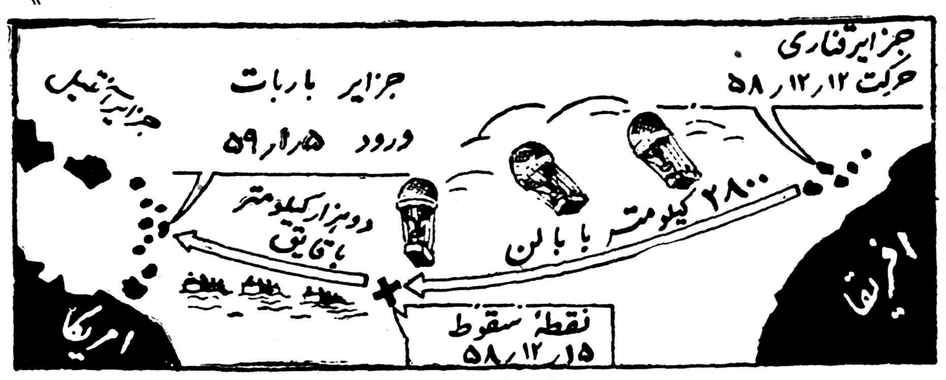

مسیری که ماجراجویان پیمودند

برای منکه علاقمند بودم دردنیا اولین نفری باشم که سرگذشت «دنیای کوچك» را برای مردم‌جهان نقل کنم ، خبر مربوط به قطع‌رابطه رادیوئی آنها شکنجه آور بود .

روزانه دهها هواپیما و کشتی و هلیکوپتر بسوی اقیانوس بیکران حرکت میکردولی خبری ازسرنشینان بالن نبود .

اما باوجود اخبار تاسف انگیزمن به جستجوی آنها در جنگل های جزیره «بارادو» پرداختم . زیراچنانچه آنها زنده بودند بدون تردید جنگل های جزیره «بارادو» اولین پناهگاه و مرغ پوستان جزیره نخستین مستقبلین آنها بودند .

تااینکه در سپیده دم ششم‌ژانویه کنار ساحل اقیانوس صدای همهمه مرغ پوستان توجه مرا بخود جلب کرد . وقتی نزدیك شدم چهار نفر صفید پوست که سه نفر از آنها مرد بودند درحالی که ریشهای انبوهی صورت آنها را پوشانده‌بود در برابر خود دیدم . زن جوانی که در بین آنها بود وتیم دانشجوی ۲۱ ساله دانشگاه لندن از همه خسته تر بنظر میرسیدند و بی حال بروی زمین افتاده بودند . ماری کوتن شوهر روز ماری از خستگی نقش زمین شده بود . تنها کسی که از همه سرحال تر بود ایلو آرت رئیس اکیپ وپدر تیم بود که ۵۱ سال از عمرش میگذرد .

وی یکی ازاهالی بومی جزیره را بمن نشان داده وگفت اومارا از بین صخره های ساحل راهنمائی کردو جان هیئت را نجات داد . اما در برابر دریافت ۲۵ هزار فرانك .

وی به سخنان خود ادامه داده و گفت سه روز پس از ترك جزائر کاناری ناگهان بالن دیوانه‌وار با سرعت ۳۹ کیلومتر مارا بارتفاع ۷ هزار متری اقیانوس اطلس رساند. کنترل آن ازدست ما خارج شده بود ومعلوم نبود چه سرنوشتی در انتظار ما است .

بدبختانه در چنین وضعی طوفان شدیدی همراه با رگبار شروع به وزیدن کرد . و بدین ترتیب امید ما بزندگی بکلی قطع گردید .

محلی که‌ما در آن قرار داشتیم جنگل وبه بالن وصل بود بشکل زورق کوچکی ساخته شده بود تا درموقع خطر ازآن بعنوان آخرین وسیله جهت حرکت ازروی اقیانوس استفاده کنیم .

همزمان با خارج شدن گاز بالن ما بسوی اقیانوس سقوط میکردیم تااینکه ناگهان تکان شدیدی مارا بوسط زورق انداخت : حس کردیم روی اقیانوس قرار گرفته‌ایم.

قایق کوچك ما ، در میان تلاطم امواج اقیانوس چندان مقاومتی‌نداشت وباینطرف و آن طرف کج میشد. ودر هرتکان بر مقدار آبی که به داخل قایق ریخته میشد افزوده می گشت .

هر چهار نفر حتی «روزماری»همسر ماری کوتسن شروع به بیرون‌ریختن آب قایق کردیم ..

نزدیك طلوع آفتاب آب‌اقیانوس آرام شده بود ، قایق ما جلو میرفت اما معلوم نبود ، بکجا . ولی۲۸۰۰ کیلو متر از جزایر کناری دور شده بودیم .

آذوقه برای سه ماه

هنگام حرکت از جزائر کناری مسافرت ماا‌ز روی اقیانوس اطلس سه هفته پیش بینی شده بود ،معذلك باندازه سه‌ماه آذوقه تهیه‌کرده بودیم زیرا احتمال داشت ماهها دربین آسمان ویا روی اقیانوس سرگردان باشیم . از نظر پیش بینی ، بین خود جیره بندی کرده بودیم وحتی آب ازاین امر مستثنی نبود .

روزانه فقط حق نوشیدن پنج‌لیتر آب داشتیم .

ولی وقتی آب قایق مرا فراگرفت، مقداری از آذوقه‌ما خراب شد و غذای ما منحصر به مغز گردو و بیسکویت گردید .

ازپانزدهم دسامبر تا پنجم ژانویه که‌ما به جزیره «بارادو» رسیدیم شبهای وحشتناکی را روی اقیانوس گذراندیم .

خوشبختانه شب نوئل هوا آرام بود ومثل اینکه اقیانوس مایل بود شب راحتی را بگذرانیم . دور هم‌در وسط قایق جمع شده و تا صبح به سرور وشادی پرداختیم غروب چهارم ژانویه ازدور ساحل رادیدیم ، شب سپری شد صبح پنجم ژانویه فاصله مابا ساحل چندان دور نبود ، اما تشنگی نزدیك بود مارا از پای در آورد زیرا فقط یك لیتر و نیم آب آشامیدنی باخودذخیره داشتیم‌ریسکی کرده وآنراتاته‌نوشیدیم .خوشبختانه مسیر باد بما کمك کرد وتوانستیم زودتر بساحل برسیم .

به ترتیب «دنیای کوچك» توانست خطرات بزرك را پشت سرگذاشته وبا پیمودن ۲۸۰۰ کیلومتر درآسمان و ۲۰۰۰ کیلومتر در آب عرض اقیانوس اطلس را طی کند ورکورد مسافرت بابالن را بشکند .

«دالتن اسمیت» اولین مسافر فضا پس ازیکی ازآزمایشهای اخیرکه مدت ۲۴ ساعت دراطاق فشفشه‌ای بسر برد

نهضت جهانی اصلاحات‌ارضی وروستائی

آقای علم دبیر کل حزب مردم دیروز سخنرانی جالبی تحت‌عنوان بالا در محل حزب مردم ایرادکرده ووعده دادند دو سخنرانی دیگر در دو هفته آینده درباره اصلاحات ارضی مورد نیاز ایران و برنامه تقسیم املاك پهلوی و هدف های حزب مردم در باره مسئله زمین ایراد کنند. سخنرانی دیروز ایشان درباره تاریخچه زمین داری ومشکلات اصلی تقسیم اراضی در ایران بودکه خلاصه آن بنظر خوانندگان میرسد.

از چهارگوشه اجتماع

موضوع گفتگوی امروز که تاسه جلسه دیگر ادامه خواهد داشت بررسی یکی از دردهای اجتماعی ما و جستجوی طریقی برای درمان آن است کشورما دردها و مسائل فراوان دارد بعضی مزمن است و با حوادث تاریخی ایران درگذشته‌مربوط است . بعضی دیگر ازکم همتی و بی‌مبالاتی ما در دوره‌های اخیر سر چشمه گرفته اما منشاء این دردها هرچه باشد. امروز برای ما مشکلی پیش آورده است .

ما همه این آب وخاك را دوست داریم. همه‌آرزومند ایران آباد تر و نیرومندتریم باید کاری بکنیم . باید ایرانی بسازیم که چنانکه شاهنشاه مامکررفرموده‌اند مایه سر بلندی ماباشد ایرانی که بتوانیم از اوضاع آن صمیمانه دفاع کنیم . ایرانی که‌مانند شعر فردوسی و کاخهای تخت جمشید مایه فخر و سرافرازی باشد .

باید ایرانی بسازیم که برای جوانا نما میدان کار و کوشش باشد. ایرانی که چون جوانی باشوق خدمت و شور وطن دوستی پا در صحنه آن میگذارد در هر گام پایش‌بسنگی بر نخورد ودلشکسته و ناامید باز نگردد. ایرانی که امید داران‌را مایوس نکند و عشق باین آب وخاك را در دلها نکشد . باید جامعه‌ای بنا کنیم که در آن تلاش مردان امین ودرستکار تباه نشود وافراد نادرست و دغل و بیکاره قدرت نیابند جامعه ای که در آن بنای کارها بر غرض و دوستی ثارو‌ا و منافع خصوصی نباشد. تنهاشایستگی و صداقت و کاردرست اساس امور باشد. تردید ندارم که بنانهادن چنین جامعه‌ای آرزوی همه کسانی که باین آب وخاك علاقمندند بخصوص افراد حزب مترقی ما که صمیمانه ایران را به‌نیت پاك دوست میدارند وافکار بلند شاهنشاه رادر تحولات اجتماعی میستایند.

ولی آنچه آرزوی ماست به حرف برنمی‌آید مابابد «حرف» رابه‌آنان که جز این هنری ندارند بگذاریم .گفته شاهنشاه که ۲۸ آبانماه ۱۳۳۳خطاب بایرانیان مقیم آمریکا فرموده اند میتواند راهنمای عمل باشد .

«همه باید بدانیم که کارکردن ننك نیست ارزش حقیقی هرکس بسته بکار اوست همه باید آستین ها را بالا زده وبرای پیشرفت وضع‌مملکت خودمان کار کنیم .» ودر دوم بهمن همانسال فرمودند « خوبست قرار بگذاریم ازاین پس وارد عمل شویم . من معتقدم که چنانچه بزودی دست بکار شویم پس‌ازمدت کوتاهی نتایج اقداماتمان ظاهر خواهد شد . والحق این فرمایش راجامه عمل پوشانده‌اند که نتایج آنرا بتدریج میبینیم اما هنوز وظائف ما بسیار سنگین است

باید اول درست ببینیم وبه‌بینیم دردهای ما چیست ؟ نقائص ماکجاست؟ این نقائص از کجاسرچشمه گرفته آنگاه راه علاج راپیداکنیم .

همه یکدلیم که‌ایران فردا بایدایرانی سربلند و مترقی باشد . مردم آن از حداقل زندگی محروم نباشند همه خواندن و نوشتن بدانند . بهداشت و سلامت‌مردم بدست تصادف سپرده نباشد. دستگاههای اداری خادم و کارگزار مردم باشند و سستی و نادرستی ومانع تراشی کار جامعه را مختل نسازد. کسی بر کسی ظلم نکند. زور نگوید . دستگاه عدالت درست بگردد. خطاکار مجازات‌ببیند و بیگناه مورد اتهام نباشد . اما در راه چنین مقصودی بسیاری از ساحبان نفوذ شاید اینگونه اصلاحات رابزیان خود میبینندارند وبه‌مخالفت برمیخیزند وبرای آنکه اصلاحی صورت نگیردبهر حربه‌ای دست میزنند و از طرفی برای بسیاری از اصلاحات سرمایه‌زیاد لازم است وهمچنین در خیلی از کارها بافراد فنی و تعلیم دیده محتاجیم .

اینهاهمه کارما را مشکل میکند ولی اگر همه آنهاکه شوق اصلاح درسر دارند وآرزومند ایران مترقی‌تر و نیرومندترند خدمت کنند ودست‌بدست هم بدهند. کار چندان دشوار نیست . دراین راه وظیفه و مسئولیت طبقه دانشمند و متفکر از همه بیشتراست .

پیداست که‌درمیان همه اصلاحاتی که‌کشورمابدان نیازمنداست در درجه اول بمهمترین آنها توجه کنیم .شاید همه حضار گرامی بامن موافق باشند که‌تنها مشکل ملی‌مافقراست‌گرفتاری های مادی ومعنوی ماازاین، سرچشمه میگیرد باآنکه سرزمین ایران ازثروت طبیعی بی‌بهره نیست درآمد افرادآن باستثنای معدودی اندك وسطح زندگی عموم بسیار پائین است . عیب‌فقر ملی خیلی بیش از آنست که‌بنظر می‌آید. ازفقراحتیاج میزاید واحتیاج منشاء عیب‌های بسیاری است که‌بر حضار محترم این مجلس پوشیده نیست .نخست‌باید فکری بکنیم تا از این فقروتنگدستی خلاص شویم و دستمان دراصلاحات دیگر بازشود .

دراین طریق باید دراندیشه اکثریت مردم ایران باشیم .اکثریت مردم ایران یعنی‌قریب‌چهارپنجم‌ازهموطنان ما کشاورزند ویازندگی آنها بسته بکار کشاورزی است .

اما کشاورز ایرانی عموما زندگی محقر ومحنت باری دارد وتاوضعش چنین است امیدی ببهبود اساس وضع اقتصادی ایران نمیتوان‌داشت پس‌نخستین اندیشه مابابد این‌باشد که‌چاره‌ای بحال کشاورزان ایران بکنیم وکشاورزی ایرانرا که منبع عمده اقتصاد است بصورتی درآوریم که‌دردنیائی که‌هرروز قدمی به پیش میگذارد از آن شرمنده نباشیم .

تااین مسئله سامان نگرفته و کشاورزی ایران بجاده مترقی نیفتاده وکشاورز ایرانی حداقل یك زندگی آبرومند رافراهم ندارد هرقدم دیگر که‌برای اصلاحات برداشته شود چون بنائیست که‌بربنیادسست نهاده شود .

در مورد مفهوم «اصلاح وضع‌مالکیت اراضی مزروعی»بگمان اینجانب‌اصلاح وضع مالکیت اراضی مزروعی شامل تغییرات شگرف وپیشرفتهای وسیعی است که‌در کلیه شئون .سنن .آداب ورسوم کشاورزان بوجود می‌آید و موجب میشود عواملیکه بسبب آنها فرآورده های‌کشاورزی محدودگردیده فقر وبدبختی گریبانگیر کشاورزان شده وبالاخره در راه پیشرفت و تحول امور کشاورزی موانعی ایجاد نموده از میان بروند .

میدانم که اصلاحات ارضی وتقسیم اراضی ممکن است با اقدامات‌شدید وانقلابی توام باشد چنانکه غالبا هم همینطور بوده است ولی نتیجه‌ایکه ازاین‌راه عاید میگردد مفید وپسندیده نیست وامیدوارم که با اجرای یك برنامه عادلانه وعاقلانه از توسل‌بهر گونه اقدامی که نظم وترتیب وآرامش مارا برهم بریزد جلوگیری شود چنانکه شاهنشاه‌روشن بین‌وترقیخواه ما بایك روش تحسین آمیز ومترقی چه قدم بزرگی در راه اصلاح زندگی کشاورزان ورفع مشکلات اراضی در کشور برداشته‌اند .

باید تذکار این نکته ضرروی‌نباشد که صریحا اقرار نمایم اینجانب با مصادره املاك وسلب مالکیت‌بهیچوجه موافق نیستم بلکه معتقدم میتوان مشکلات زمین داری را درایران‌بدون توسل بهرگونه اقدام شدید حل‌کرد وبا طرح برنامه نوینی مالکین بزرك رابفروش املاك خودراغب‌و عنداللزوم وادار ساخت .

بااصلاحاتیکه مالکین‌روشنفکردرروابط خود بازارعین‌بنفع خویش و بسود سپس آقای علم اشاره به مطالعات دائم خود درباره‌کشاورزی و مسئله زندگی روستائیان‌گزارشی از جریان کنفرانس بین‌المللی که درسال ۱۹۵۱ در «وسکونس» امریکا برای رسیدگی بمسائل ملك داری تشکیل شده‌بود نموده‌وخلاصه‌ای‌از نظرات شخصیت‌های جهانی را در این باره بیان کردند (آقای علم در کنفرانس مزبور از طرف ایران شرکت داشته‌اند) پس از گزارش مزبور روشهائی را که درکشورهای متحده امریکا ،اروپای باختری ، انگلستان ،مکزیك ،ژاپن ،روسیه شوروی ،پاکستان وهندوستان برای حل مسائل ارضی وروستائی اجرا شده‌است به تفصیل بیان داشتند . که بسیار قابل استفاده بود .

آقای علم در پایان سخنان‌خود گفتنددراینجا فقط چند نمونه قابل اجرا انتخاب و ذکر گردید.امیدوارم که نمونه‌هائی که عرض شد اظهارات اولیه مرا تائید نموده ومعلوم کرده باشد که اصلاح امور ارضی و کشاورزی یك جنبش جهانی بوده وایران نمیتواند در مورد این اقدام بزرگ حیاتی که بنفع افراد بشری است خونسرد و بی‌اعتناء باشد وباز امیدوارم که از آنچه که سایر کشور هاانجام داده ومیدهند درس بزرگی یاد بگیریم .

دروس عملی کلاس روزنامه نگاری دانشکده حقوق

یکی از مواد دروس کلاس روزنامه‌نگاری دانشکده حقوق‌درس عملی دانشجویان است که در مؤسسه «اطلاعات» انجام میگیرد.

اولین جلسه این درس پریروز بعداز ظهر درسالن هیئت تحریریه روزنامه اطلاعات شروع شد و دانشجویان اولین‌درس عملی‌روزنامه نگاری‌را ازتشکیلات هیئت‌تحریریه اطلاعات آغازکردند .

آقای مرعشی سرپرست کلاس روزنامه نگاری درمقدمه سخنرانی که درسالن هیئت تحریریه‌روزنامه اطلاعات برای دانشجویان ایراد نمود اظهار داشت :

انتخاب مؤسسه اطلاعات برای دروس عملی این کلاس برای‌آنست که مؤسسه اطلاعات از هرجهت مجهز است و شما می‌توانید با آشناشدن بطرز کار دستگاههای مختلف این مؤسسه وتشکیلات منظم آن معلومات خودرا تکمیل کنید . واین مایه خوشوقتی است که چنین دستگاه عظیم مطبوعاتی درکشور ما وجود دارد .

آقای مرعشی پس‌از ذکر مقدمه درس کلاس را شروع نمود و دانشجویان را باطرزکار وتشکیلات هیئت‌تحریریه روزنامه آشناساخت

اولین جلسه درس عملی‌کلاس روزنامه‌نگاری درساعت چهارونیم بعدازظهر پایان یافت واز این پس همه هفته روزهای یکشنبه کلاس عملی روزنامه نگاری در مؤسسه اطلاعات تشکیل خواهد شد .

دراین عکس عده‌ای از دانشجویان برسر یکی ازمیزهای هیئت تحریریه نشسته و بتوضیحات استاد خود گوش میدهند .

بازگشت به تهران

سناتور عمادالدین سزاوار که چندماه پیش بنابر تجویز شورای پزشکان جهت معالجه به اروپا مسافرت کرده بودبه‌تهران مراجعت کرد وبرای طی دوره نقاهت فعلا تحت رژیم واستراحت میباشد.

* آقای حمید بختیار نماینده مجلس شورای ملی‌که چندماه‌قبل به‌آمریکا مسافرت کرده بود به تهران بازگشت .

لطفا یادداشت فرمائید

برنامه امروز

درانجمن ایران وامریکا

ساعت ۵ بعدازظهر کلوپ تمبر وسکه

ساعت ۵ کلوپ بریج

ساعت ۷ رقص محلی امریکائی

درانجمن هنری جوانان

درساعت ۶ونیم مسابقه هنری

درانجمن ایران وشوروی

ساعت ۶ونیم سخنرانی درباره جمهوری بلوروسی

درانجمن ایران وانگلیس

ساعت ۶ونیم سخنرانی بافیلم

برنامه آینده

درانجمن ایران وامریکا

ساعت ۶ بعدازظهر فردا سخنرانی آقای ری جانسون رئیس قسمت کشاورزی هیئت عملیات اقتصادی امریکا درایران

بازار روز

فردا

خیابان برمك شرق ثبت‌اسناد.

کوچه آپادانا بین رفاهی ومهران (مخصوص دستفروشها)

کوچه لاله خیابان شاه

خیابان هدایت

پشت بانك بازرگانی خیابان‌سعدی

خیابان بوذرجمهری مقابل کوچه چاله حصار

تجلیل از مرد نیکوکاری که درگذشت

از ساعت ۳ تا ۵بعد ازظهر دیروز مجلس ترحیم مرحوم سناتور لسانی در مسجد سپهسالار با شکوه خاصی برگزار گردید

در این مجلس که قبلا از طرف روسای مجلسین وکانون وکلاء وعلماء وروزنامه نگاران برای شرکت در آن آگهی‌شده بود طبقات مختلف اجتماع با حس احترام وتاثر عمیق شرکت کرده بودند .

روسای مجلسین سنا وشورای ملی ونمایندگان هر دومجلس ومعاونین وزارتخانه ها که در غیاب هیئت دولت بجانشینی‌وزیران حضور پیدا کرده بودند ،اساتید دانشگاه ، وکلای دادگستری و قاطبه روزنامه نگاران و نویسندگان ، همگی در این مجلس خود را صاحب عزا میدانستند .

زیرا مرحوم لسانی یك روزنامه نگار صدیق ،یك نماینده شریف ویك وکیل دادگستری درستکار ودر عین حال راهنمای دلسوزی برای دستگاههای اجتماعی بود .

طبقات مختلف مردم نیز با شرکت خود ثابت کردند که جامعه برای نیکوکاران و خدمتگزاران صدیق ارزش قائل‌است.

رادیو سیتی

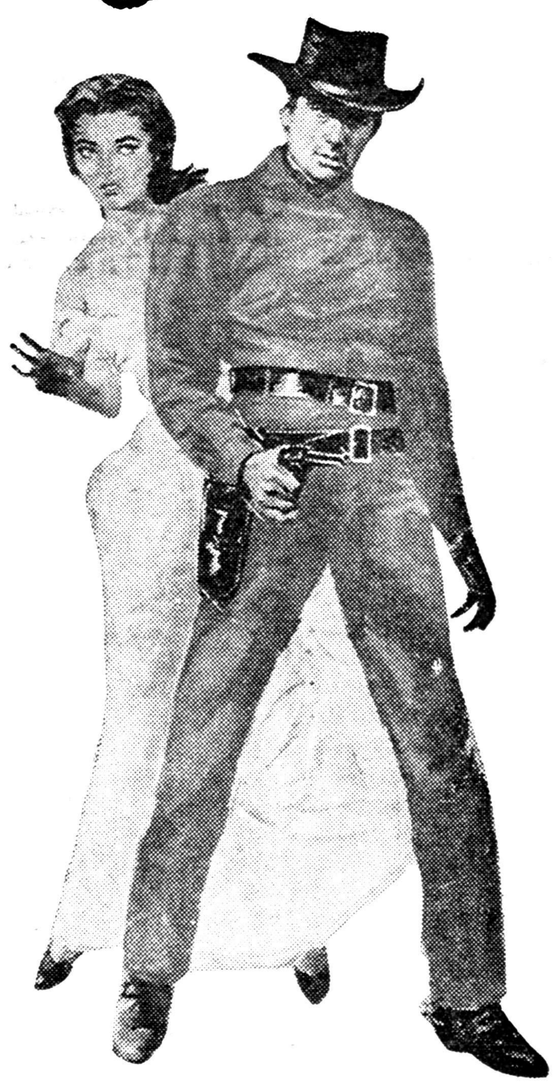

شجاعان (براوادوز)

باشرکت

گریگوری‌پك

جون‌کالینز

استیون بوید

سینماسکوپ ـ رنگی (دوبله بفارسی در ایتالیا)

فیلم رنگی «محبوب‌زنان» باشرکت

ریتاهیورث ـ فرانك سیناترا ـ کیم‌نواك

فقط تا روز چهارشنبه ادامه دارد.

آ ـ ۳۶۹۰۲ — ۱ ـ ۲

طرحهای همکاری اقتصادی

بقیه ازصفحه ششم

طرح قبل‌از اتفاق کشورهای شمال افریقا به‌اتحادیه پیشنهاد شده‌بود)

طرح مزبور رافقط مصر وعربستان سعودی‌ولیبی واردن تصویب‌کرده‌اند اختلافات بعدی‌مصر بااردن وعربستان طرح راباشکست روبرو کرد وامروز هم بامخالفت عر اق‌روبروشده‌است که با۵۰ درصد سهم مصر مخالفت جمهوری متحده عربی ازاین‌نظر وضع غریبی دارد. از طرفی با۵۰درصدسهام خودکنترل صندوق اتحادیه عربرا بدست میگیرد ، یعنی ثروتمندترین کشور عرب‌بشمار میآید. ازطرف‌دیگر بعنو ان یك‌کشور ندار ـ ازلحاظ‌نفت ومحتاج به‌کمك خارجی برای‌اجرای برنامه‌های د اخلی خود ،بیش ازهمه ازوجوه صندوق استفاده‌میکند .

دومین این طرحهاآنست که‌پرزیدنت آیزنهاور وهامرشولد در جلسه‌فوق العاده مجمع‌عمومی ملل متحد پیشنهاد کردند وبموجب آن سازمان ملل متحد وایالات متحده به یك صندوق عمرانی منطقه‌ای کمك خواهند کرد بشرط آنکه خوددول‌عربی ابتکار سرمایه گذاری در بانك را در دست گیرند .

بانك مرکزی

در حالی که برای خارجی‌ها این طرح ممکن است ایدئالی بنظر آید، در نظر اعراب ،باسوء ظن همیشگی که به آمریکا وسازمان ملل متحد دارند به‌چیزی گرفته نشده است. پرزیدنت عبدالناصر بقرار اطلاع‌با طرح مخالف است واین طرح مانند سلف خودبجائی نرسیده است .

سومین طرح را امیل بوستانی، مقاطعه کار وصاحب صنعت‌برجسته لبنانی ،تنظیم کرده و مدعی است که پشتیبانی عبدالناصر وشیخ کویت را از طرح خود جلب نموده است .

بوستانی پیشنهاد میکند یك بانك مرکزی عرب تشکیل شود واداره آن بابانك جهانی باشد، هر کشور نفت خیز عرب سالانه۵ در صددرآمد خالص نفتی خودرا دربانك بگذارد. وهر شرکت نفتی هم در این منطقه ملزم باشد که ۵در صد در آمد خالص خودرا به بانك بدهد :

بوستانی برای متقاعد ساختن‌شرکت های غربی باینکه طرح مزبور منافع آنها را تضمین خواهد کرد، صندوق مزبور را با پیمان اتحادیه عرب مرتبط میسازد . وهمه اعضاء را ملزم میکند که مصونیت تاسیسات نفتی را احترام بگذارند ، مگر آنکه تمام اتحادیه عرب رائی برخلاف آن صادر کند .

چنین‌ترتیبی ازخرابکاریهائی مانند آنچه که بطور یك طرفه در خط لوله کمپانی نفت عراق واقع‌درخاك سوریه صورت‌گرفت جلوگیری‌خواهد کرد .

گریسچن‌ساینس مونیتور

هیتلر در پناهگاه بمن گفت

یادداشتهای مارتین بورمن

وصیتنامه سیاسی هیتلر

دو کشوری که بعدا درمقابل چشمان ملل که تحت حفاظت آنها بودند بکلی بی‌آبرو میشدند .! هم‌بنوبه خود زمان لازم برای تحکیم وضعمان رابدست می‌آوردیم و جنك‌جهانی راکه اجباری مینمود چند سال عقب می‌انداختیم . این هم ممکن بود که‌درقلب این مللی که دچار تصلب شرائین شده وبه‌راحتی وآسایش خوگرفته بودند، این تمایلات برنفرت ارثی آنها ازماپیروز شود وحتی وقتی آنها میدیدند که واقعا جهت تمام مطالبات مامشروع‌است، راحتتر ازاین نفرت میگذشتند.

حتی دشمنان ما از مشاهده اینکه مادراینراه کوشش‌میکنیم خوشوقت میشدند بهرحال بیك‌کرشمه سر انجام شده بود یکی تامین صلح درغرب بود ودیگری استفاده از ضعف روسیه که‌پیشرفت تدریجی آن بطرف سر و عظمت ، البته بامقیاس کوچکتر از آلمانها، باعث ناراحتی انگلیس و فرانسه نیز بود.

۲۴ فوریه ۱۹۴۵

جنك باآمریکا فاجعه‌ایست . جنگی است غیرمنطقی و فاقد هرگونه علت ومبنای واقعی .

تصادف روزگار است که درست درهمان ایامی که‌من‌درآلمان قدرت رابدست گرفتم، روزولت،مردی که منتخب یهودیها بود نیز درآمریکا بقدرت رسید. بدون یهودیها ومردبرگزیده‌آنها وضع بیشك شکل دیگری بخود میگرفت .

انگلستان در خرید پنبه ایران مقام اول را بدست آورد

سال گذشته آلمان ازلحاظ خرید پنبه ایران مقام اول راداشت ولی امسال بمقام ششم تنزل کرده است

بطوریکه از سازمان پنبه اطلاع می دهند در هفته اول دیماه در حدود ۶۶۱۴ تن پنبه در کارخانه های‌پنبه پاککنی تصفیه‌شده‌است وبااین‌ترتیب میزان پنبه تصفیه شده در دوره بهره‌برداری لغایت‌آخرهفته‌اول‌دیماه به ۵۴۶۶۹ تن بالغ شده است که ازاین میزان در حدود ۱۴۲۰۷ تن از بندر خرمشهر بخارج از کشور صادر شده میزان پنبه‌ای که به۶ کشور از راه خرمشهر صادر شده‌بشرح زیراست:

انگلستان ۶۰۵۱ تن فرانسه۳۸۰۷تن ژاپن ۱۷۷۲ تن چکسلواکی ۴۳۳ تن ایتالیا ۱۶۰۲ تن آلمان ۵۳۲ تن کشور آلمان در سال گذشته بعداز فرانسه مقام اول را داشت امااامسال مقام آخررا دارد علت اساسی این‌امر عرضه پنبه های ارزان وفراوان در هامبورگ می‌باشد در سال گذشته‌در مدت مشابه فوق از بندر خرمشهردر حدود ۲۰۲۶۶ تن پنبه صادر شده بود .

اطلاعات اقتصادی

مناقصه ها ومزایده های دولتی

• انحصار دخانیات ایران فروش توتونهای سوخته و نیم سوخته تا ۲۴ر۱۰ر۳۷

• اداره کل غله و نان حمل مقدار ۱۶۰۰ تن غله از بیستون بسیلوی تهران تا ۲۴ر۱۰ر۳۷

یك شرکت بزرگ کشاورزی در خرمشهر تشکیل‌شد

این شرکت شش میلیون ریال سرمایه دارد وبکارهای کشاورزی وایجاد باغات خواهد پرداخت

شرکتهائیکه هفته گذشته در شهرستانها تشکیل شده عبارتست از شرکت سهامی کشاورزی نخلستان که بمنظور امورکشاورزی وایجاد باغات ودامداری و کیله‌امور فلاحتی در خرمشهر تشکیل شده سرمایه این شرکت مبلغ شش میلیون ریال است‌ومدیریت‌شرکت بعهده آقایان جوادصفدری‌قندهاری و احمد عطری وحسین‌عظمی‌میباشد.

در خوزان اصفهان شرکتی بنام شرکت تعاونی کشاورزی خوزان بمنظور عملیات کشاورزی وکمك‌به کشاورزان در امور فلاحتی تشکیل شدسرمایه این شرکت هفتاد و شش هزارریال است و مدیریت شرکت بعهده آقایان یدالله‌رزمجو حاج احمد رضاعموشاهی‌وابراهیم ادراکی میباشد درساری شرکت نسبی طبرستان سرمایه خود رااز مبلغ چهارمیلیون‌ریال‌به‌هشت‌میلیون ریال افزایش داد. در رشت‌شرکت مسهامی آزاد منحل شد وآقایان محمدعلی فهیم وابراهیم آزرم‌سماء بسمت مدیران تصفیه آن انتخاب شدند .

گوشت وبرنج در رضائیه از همه‌جا ارزان‌تر است

متوسط نرخ عمده فروشی کالا های کشاورزی در نقاط مختلف‌به این شرح بوده است :

گندم ـ اغلب ثابت ویادر حال ترقی وباین شرح بوده است: تهران ۵ر۵ رشت ۹ر۵ زنجان ۵ تبریز ۵ همدان ۴ر۷ بروجرد ۷ر۴ اهواز ۵ر۶ شیراز ۱ر۵ کرمان ۵ر۷زاهدان ۷ر۶ زابل ۶ر۶ مشهد ۵ اصفهان ۳ر۵ سنندج ۲ر۴ رضائیه ۷ر۴ ساری ۸ر۳ (کرمان گرانترین و ساری ارزانترین)

جو ـ مانند گندم وباین شرح بوده است : تهران ۸ر۳ رشت۵ر۴ زنجان ۷ر۳ تبریز ۲ر۳ همدان۷ر۲ بروجرد ۳ر۳ اهواز ۱ر۴ شیراز ۳ کرمان ۸ر۴ زابل ۵ مشهد ۳ اصفهان ۶ر۳ سنندج ۳ رضائیه ۵ر۲ ساری ۴ (زاهدان گرانترین رضائیه ارزانترین)

برنج ـ برنج صدری در بیشتر نقاط ثابت وباین شرح بوده است: تهران ورشت ۱۸ زنجان ۲۱ تبریز ۲۴ همدان ۲۲ بروجرد ۲۱ اهواز ۲۲ کرمان ۲۹ زاهدان ۲۳ زابل ۲۵ مشهد ۲۱ اصفهان ۷۵ر۱۷ رضائیه ۵ر۱۲ ساری ۵ر۱۳(کرمان گرانترین ساری ارزانترین)

پنبه ـ پنبه بورس ثابت ویا در تنزل وباین شرح بوده است:تهران ۳۰ زنجان ۳۲ همدان ۴۸ بروجرد ۴۰ اهواز ۳۸ کرمان ۴۰ زاهدان وزابل ۳۳ اصفهان ۳۰ رضائیه ۳۲ (تهران ارزانترین‌و همدان‌گرانترین)

پشم ـ ناشور الوان بسیار متشتت وباین شرح بوده است : تهران ۴۰ زنجان ۴۴ تبریز ۴۲ همدان ۴۰ بروجرد ۴۵ اهواز ۴۸ شیراز ۴۲ کرمان ۷۵ زاهدان ۶۳ زابل ۶۰ مشهد ۵۳ اصفهان ۶۹ سنندج ۴۳ رضائیه ۴۲ (تهران ارزانترین وکرمان گرانترین)

روغن ـ مانند پشم وباین شرح بوده است : تهران ۱۲۳ رشت۱۳۸ زنجان ۱۱۰ تبریز ۱۱۲ همدان ۱۲۰ بروجرد ۱۳۰ اهواز ۱۱۰ شیراز۱۲۳ کرمان ۱۳۰ زاهدان ۱۰۵ زابل ۹۳ مشهد ۱۲۵ اصفهان ۱۳۵سنندج ۱۰۷ رضائیه ۱۰۰ (رشت‌گرانترین زابل ارزانترین).

گوشت ـ گوشت گوسفندبیشتر ثابت وباین شرح بوده است :تهران ۴۳ رشت ۳۵ زنجان ۴۶ تبریز ۳۵ همدان ۳۸ بروجرد ۳۶ اهواز ۳۸ شیراز ۳۶ کرمان ۴۶ زاهدان۳۶ زابل ۳۰ مشهد ۳۶ اصفهان ۴۰ رضائیه ۲۸ ساری ۴۰ (رضائیه گرانترین زنجان ارزانترین).

آماری از۱۵ نوع مبارزه علیه آفات نباتی

در سه‌ماهه اول سال جاری مبارزاتی باانواع آفات نباتی صورت گرفته که سطح زیر مبارزه باین شرح‌بوده است :

ملخ دریائی در ۱ر۱۱۵ر۵۷۵ هکتار ملخ مراکشی ۸۷۵ر۰۰۰ هکتارملخ بومی ۲۰۱ر۷۸۱ هکتار سن۱۲۰۰۰ هکتارضد عفونی غلات ۵۲۸۰ تن (بذر علیه میاهك) اشجار ۶ر۰۳۵ر۷۶۰ درخت ـ پنبه درسطح ۳۶ر۰۰۰ هکتار ـ دفع آفات نخلیات روی ۱۱۰ر۸۰۲ درخت ـ دفع آفات مرکبات روی ۱۱۵۲۲۸۸ درخت ـ دفع موش در سطح ۸۱۹۵۳ هکتار ـ مبارزه باکرم خوشه‌خوار در سطح ۱۲۲۵ هکتار ـ مبارزه باآفات قرنطینه زیتون‌روسی ۴۰۵۹۱ درخت ـ دفع‌آفات پسته‌روسی ۲۰۹۰۷۳۰درخت ـ مبارزه با سفیدك مو در سطح ۱۵۹۵۲ همچنین ۸۴میلیون تلنموس برای مبارزه با بیولوژی سن در آزمایشگاه پرورش داده شده است .

قابل توجه بانکها و مؤسسات بزرگ تجاری

یکدستگاه ساختمان پنج اشکوبه بتون آرمه بایك سالن بزرگ با مقدارزیادی اثاثیه موجود درآن تخلیه در بهترین نقطهٔ تهران (محل فروشگاه خادم) بفروش میرسد .

طالبین به تلفونهای ۲۲۵۹۳ و۲۳۴۹۷ و۳۳۳۳۶ مستقیما مراجعه فرمایند

آ ـ ۲۵۳۴۹ ۲ ـ ۲

دعوتنامه

عطف به آگهی های مورخ ۸ر۱۲ر۳۶ و ۱۹ر۱۲ر۳۶ و ۲۳ر۱ر۳۷ مندرج در روزنامه اطلاعات مبنی بر تشکیل جلسه مجمع عمومی‌فوق‌العاده شرکت سهامی پنبه ایران در تاریخ های ۱۴ر۱۲ر۳۶ و ۱۴ر۱ر۳۳۷ و ۲۰ر۲ر۳۷ دائر به انحلال شرکت .

نظر باینکه درهیچیك از جلسات مذکور اکثریت صاحبان سهام حاضر نبودند لذا بدینوسیله برای آخرین بار باطلاع صاحبان سهام میرساند که جلسه مجمع عمومی فوق‌العاده شرکت در تاریخ ۲۲ر۱۱ر۳۷ ساعت ۵ بعداز ظهر در محل شرکت واقع درخیابان فردوسی تشکیل خواهد شد .

از سهامداران خواهشمند است درتاریخ مذکور در جلسه نامبرده حضور بهمرسانند .

دستور جلسه

شور و تصمیم بانحلال شرکت

شرکت سهامی بیمه‌ایران

آ ـ ۲۵۷۱۳

صاحبان صنایع درانتظار بازگشت دولت

تکلیف تقاضاهای وامهای صنعتی چه میشود ؟

خبرنگار ماگزارش میدهد وزارت صنایع ومعادن قرار میدهد صنایع ومعادن منتظر بازگشت وزیر صنایع و معادن و سایر سازمان های دولتی درانتظار مراجعت دولت هستند تا ترتیبی برای تامین اعتبار جدید برای کار پرداخت وام‌های صنعتی داده شود .

وزارت صنایع ومعادن درموقعی که اعتبار مزبور باید پرداخت شود از محل برگشت وام‌های پرداختی اعتبار مزبور رادراختیار بانك کشاورزی قرار خواهد داد .

تشکیل بانك بین‌المللی توسعه‌صنایع

مناسب‌ترین‌راه‌وسریع‌ترین تصمیمی ایران‌نیز هدفی است که‌احتیاج فوری که ممکن است فعلا اتخاذ شود تهیه لایحه‌ای است که‌قسمتی از اعتبارات کشاورزی راکه باید درسه یا چهار سال آینده مصرف شود فعلا دراختیار مردم خواهد نمود .

وزارت صنایع ومعادن راتامین نمیکند ولی اگر بانك مذکور تشکیل شود کمك شایانی به‌توسعه صنایع بدست خواهد آمد .

کمك آمریکا بکشاورزی ایران

قسمتی ازوام صندوق عمرانی آمریکا صرف توسعه کشاورزی ایران خواهد شد میتوان ۲۰ درصد برسطح زیر کشت اراضی ایران افزود

بطوریکه خوانندگان محترم‌اطلاع دارند :اخیرا صندوق کمکهای عمرانی آمریکا باپرداخت مبلغ ۴۷ر۵ میلیون دلار جهت کارهای عمرانی درایران موافقت کرد .

قسمتی ازاین اعتبارات بمصرف‌تهیه و توسعه وسائل کشاورزی خواهد رسید .

سازمانهای دولتی ومالکین‌وکسانی که زمانی تقریبا بادستهای برهنه خود از آب‌وخاك امرار معاش میکردند‌اکنون به‌تاثیر ماشین‌آلات مدرن کشاورزی در ازدیاد تولید بی‌برده‌اند .

صندوق های تعاونی کشاورزان که باتشویق دولت وهیئت عملیات اقتصادی آمریکا بوجود آمده در بعضی از نقاط کشور اقدامات‌مفیدی بعمل آورده‌اند ولی برای تهیه‌ماشین آلات کشاورزی مسئله تامین‌پول لازم مانع کار بوده‌است .قسمتی‌از بودجه صندوق وام عمرانی آمریکا توسط‌سازمان برنامه که‌باوزارتخانه ها‌ها‌ی مختلف همکاری میکند برای رفع این نقصیه مورد استفاده قرار خواهد گرفت .

وسعت اراضی ایران ۱۶۳ر۶۰۰ میلیون هکتار یعنی تقریبا یك‌پنجم خاك امریکااست .از اینهمه‌اراضی وسیع فقط ۱۲در صد آن فعلا کشت میشود در حالیکه ۲۰درصد دیگردارای استعداد کشاورزی زیادی میباشد .واز آن استفاده نمیشود باآنکه اقتصادیات ایران روی تولید وتصفیه نفت‌تمرکز یافته معهذا ۸۰درصد ازسکنه این کشور به‌کشاورزی وشبانی اشتغال‌دارند واز این محل امرار معاش‌مینمایند. مهمترین محصول کشاورزی ایران دردرجه اول گندم وسپس جووبرنج وخرما وخشکبار وپنبه وپشم وتوتون میباشد بعلاوه پسته وبادام و فندق وگردو وکتیرانیزازجمله‌محصولات مهم کشاورزی ایران محسوب میگردند .

باوجود اینکه درایران اغلب محصولات غذائی مختلف را میتوان کشت کرد تولید اینگونه‌محصولات رفع نیازمندیهای داخلی رانمیکند این کمبود تا حدی بعلت کمبود آب برای آبیاری مزارع و فقدان ماشین آلات مدرن کشاورزی می باشد نظر باینکه کمبود تولیدات کشاورزی زندگی کشاورزان رامختل میسازد بسیاری ازآنان کار کشاورزی را رها کرده وبکار کردن درصنعت نفت اشتغال میورزند یااینکه برای پیدا کردن شغل به شهر ها روی می آورند . باین علت در بعضی از نقاط کار کشاورزی دچار اختلال شدموتجمع کشاورزان‌در شهرستانها بخصوص در تهران موجب بروز مشکلاتی از قبیل کمبود مسکن شده است .

کشاورزی در ایران بایستی با استفاده از وسائل وتکنیکهای مدرن کشاورزی صورت گیرد در بعضی از مناطق که نمی توان‌در قطعات کوچك مبادرت به فعالیت کشاورزی عمیق کرد میتوان با عملیات دامنه دار ووسیع کشاورزی منطقه بزرگی را مورد استفاده‌قرار داد . این روش هم موجب ازدیاد محصولات کشاورزی در چنین نقاطی میگردد‌دوهم‌ازهزینه عملیات‌کشاورزی می کاهد .

مکانیزه کردن کشاورزی درایران از طرفی برفع مشکل فصول نسبتا کوتاه کشت‌و درو کمك میکند و ازطرف دیگر مشکل کمبود کارگر درفصل کشت وزرع رااز میان می برد .

رغبت مصرف کنندگان به چای داخلی

پانزده هزار هکتار باغ جدید چای احداث میشود

روز پنجشنبه گذشته بمناسبت اهداء جوائز چای مراسمی در سالن سازمان چای شمال در لاهیجان با حضور آقایان اشتری استاندار گیلان و تیمسار سرتیپ نویسی معاون وزارت گمرکات وانحصارات و تیمسار سرتیپ خدایگان فرمانده تیپ گیلان وروسای ادارات وهمچنین صاحبان کارخانجات چایسازی و نمایندگان کشاورزان چایکارشمال برگزار شد . دراین جلسه آقای منصوری مدیر کل سازمان چای گفت :

بطوری که آقایان استحضار دارند بمنظور پایان دادن به‌بلاتکلیفی کشاورزان چای و قطع دست‌دلالان حسب‌الامر اعلیحضرت همایونی سازمان چای از اوائل خرداد ماه جاری کار خرید برك سبز را به عهده گرفت ومامورینی به شمال اعزام داشت واین مامورین در ۴۷ کارخانه بکار گمارده شدند ودر مدت پنج ماه که‌عمل خرید ادامه داشت جمعا (۱۱۶۳۵) تن برك‌سبز چای از کشاورزان خریداری و ۲۹۳۳ تن چای خشك در کارخانه ها تهیه ومبلغ ۲۶۴ میلیون ریال بهای آن پرداخت گردید وچون پرداخت میگردید موجبات رضایت کامل چایکاران وکار خانه داران فراهم‌گردیدوچون برگهای‌خریداری شده کلا ازیك غنچه دوبرك ویك غنچه سه برك بوده چای تهیه‌شده بسیار مرغوب میباشد .

مدیر کل سازمان چای دراین موقع دربارهٔ نحوه فروش چای‌اظهار داشت که برای فروش چای دوطریق اتخاذ شد یکی حراج ببازرگانان جهت اختلاط باچای خارجی ودیگری از طریق بسته بندی که خوشبختانه درهر دومورد موفقیت بزرگی‌نصیب شده و هموطنان عزیز بخوبی بکم وکیف چای داخلی واقف وفهمیدند که چای داخلی اگر با علاقمندی تهیه شود باچای خارجی برابری مینمایدو بسیاری از مصرف‌کنندگان چای که‌در گذشته نسبت به چای داخلی دراشتباه بودند اکنون‌باشتباه خودپی برده ورغبت بی نظیری به مصرف چای داخلی پیدا نمودند و هم اکنون چندین نوع چای داخلی تیپ گیلان وروسای ادارات وهمچنین صاحبان کارخانجات چایسازی و نمایندگان کشاورزان چایکارشمال که بانهایت دقت طبقه بندی شده و در بسته های ظریف وزیبا دردسترس مصرف کنندگان قراردارد .

آقای منصوری سپس برنامه کار سازمان چای راکه قسمتی ازآن در جریان اقدام بوده ودرآینده‌به موقع اجرا گذارده خواهد شد تشریح نموده وخاطرنشان ساخت چون هدف اصلی دولت وسازمان چای توسعه کشت وبی‌نیازی‌کشور از چای خارجی‌است بدین منظور برنامه وسیعی تنظیم شده‌است که بااجرای کامل‌آن‌دروضع‌کشاورزی چای درایران تغییرات محسوسی پدید خواهد آمد .

۱ـ توزیع ۲۶۲۵۰۰۰ نهال و ۵۵۰۰۰۰۰ اصله نهال باقیمانده آماده توزیع

۲ـ خرید ۲۰تن بذر بمنظور تهیه نهال

۳ـ توزیع ۸۴۰ تن کودشیمیائی .

۴ـ تاسیس کلاس برای کارشناسان چای تادهم بهمن ماه آینده

۵ـ استخدام چندنفر کارشناس خارجی برای چایکارای وچایسازی.

۶ـ وارد نمودن ماشین آلات‌فنی برای اختلاط چای وبسته‌بندی و امور مربوط بچایسازی

۷ـ اقدام برای آبادی حداقل ۱۵ هزار هکتار زمین برای احداث باغ چای درمدت ۱۵سال .

۸ـ تاسیس استاسیون آزمایش

بعداز خاتمه اظهارات مدیر کل‌چای دونفر از صاحبان کارخانه‌های‌چای آقایان فضل‌الله سمیعی وامان‌الله صوفی صحبت کردند وآنگاه‌آقای اشتری استاندار از خدمات‌سازمان چای دریکسال اخیر قدردانی‌نمود و سپس گواهینامه وگلدانهای‌نقره که‌برای کارخانجات چایسازی گرجی وکتیگر وشعب کلایه که بترتیب مقام اول ودوم وسوم‌را بین ۴۷ کارخانه احراز کرده‌اند توزیع شد .

امکان افزایش صادرات کتیرا بژاپن

وضع مس بعلت ثبات بازار جهانی ثابت است ـ بازار شیشه راکد است

بازار تهران امروز وضع عادی داشت . بازار کتیرا مدتی است حالت رکود دارد ودر سال جاری از کتیرای نو مقدار کمی صادر شده . از کتیرای سال قبل هم در حدود ۸۰۰ تا۱۰۰۰ تن باقی مانده است . امروز یکی از تجار کتیرا گفت در قرارداد ایران و ژاپن میتوان میزان صادرات کتیرا را به دوبرابر مقدار فعلی افزایش داد . فعلا سالانه ۶۰۰ تا ۸۰۰ و بعضی اوقات تا هزار تن کتیرا به ژاپن صادر میشود که اکثر بوسیله تجار ایرانی صادر میشود ودر عوض کالا های ژاپنی برای ایران خریداری میگردد . قیمت کتیرا مفتولی فرقی نکرده . اما قیمت کتیرا خرمنی درحدود کیلوئی ۷ تا۸ ریال نسبت بمظنه چندهفته قبل پائین است . بازار مس‌عادی است و چندان تغییری در قیمت مس پیدا نشده. این ثبات وضع و قیمت ناشی از ثبات وضع‌مس در خارج است. مظنه مس تخته کیلوئی ۸۰ ریال و سیم مسی ۸۴ ریال است . بازار شیشه بمناسبت فصل سرما راکد استوهیچگونه معامله عمده روی شیشه انجام نمیگیرد . مظنه شیشه ۲میلیمتری ژاپنی و روسی در حدود متر مربع ۹۰ ریال و۴میلیمتری بلژیکی ۲۶۰ ریال چك‌اسلواکی و روسی وژاپنی ۲۴۰ ریال و ۶میلیمتری ۳۵۰ریال است وضع شیشه ۲و۳ میلیمتری داخلی خوب و قیمت آن ثابت‌است.

آگهی انتخاب‌مدیر وتعیین حق امضاء درشرکت‌سهامی‌پرس‌اکسپرس

ثبت شده بشماره ۳۰۸۶ با سرمایه دو میلیون ریال

طبق نامه مورخه ۳ر۱۰ر۳۷ شرکت سهامی پرس اکسپرس پیوست صورتجلسه مجمع عمومی عادی مورخه ۲ر۱۰ر۳۷ آقای ارماویر ملکیان بسمت مدیر شرکت برای مدت سه‌سال با کلیه اختیارات مصرح در اساسنامه و حق امضاء کلیه اسناد و اوراق بهادار و چکها انتخاب گردیده است .

رئیس اداره ثبت شرکتها و علائم تجارتی واختراعات ـ مهدی نراقی

آ ـ ۲۵۷۶۹

آگهی خرید لوازم برای کارخانه چوب‌بری جنگل لاجیم

سازمان حساب عملیات مخصوص وزارت راه برای کارخانه چوب بری جنگل لاجیم‌مقداری تیغه‌های اره مختلف ولوازم وابزار آلات دیگر را ازطریق مناقصه خریداری مینماید .

بنگاههائی که مایل بفروش لوازم باشند میتوانند قبلا برای اخذ مشخصات کامل بدفتر سازمان حساب عملیات مخصوص وزارت راه واقع درخیابان جلال‌بایار (ایرانشهر سابق کوچه نمازی‌دست راست درب دوم مراجعه وپیشنهادات خودرا تاساعت ۱۰ صبح روز پنجشنبه نهم بهمن‌ماه ۱۳۳۷ تسلیم نمایند .

پیشنهاد دهندگان باید معادل پنج درصد قیمت پیشنهادی خودرا بعنوان وجه‌الضمان بحساب شماره ۹۰۲ سپرده خزانه داریکل تحویل و یا تضمین بانکی معادل همین مبلغ به‌پیشنهاد خود ضمیمه نمایند وجه نقد وچك تضمین شده پذیرفته نخواهدشد .

به پیشنهادات فاقد سپرده ویا پیشنهاداتی‌که پس از موعد مقرر برسد ترتیب اثر داده نخواهد شد هرگونه مالیات و عوارض و هزینه حق‌الدرج آگهی بعهده برنده مناقصه خواهدبود .

پیشنهادات راس ساعت ۱۱ همان روز در اداره گشوده وقرائت میگردد . حضور پیشنهاد دهندگان آزاد خواهد بود .

این اداره در رد یا قبول یك یاکلیه پیشنهادات مختار خواهدبود .

۱ـ۳ آ ـ ۳۶۶۵۸ حساب عملیات مخصوص وزارت راه

بوهلر

BÖHLER DRILL RODS & BITS — میله و سرمته الماسه مغزی

BÖHLER PNEUMATIC — چکش هوائی سبك

BÖHLER ELECTRODES — الکترود ووه ونیا

BÖHLER WIRE ROPES — طنابهای فولادی بوهلر

شرکت سهامی خشکه و فولاد

نماینده

خیابان خیام ـ شمال پارك شهر

تلفن ۳۰۵۴۸۰ ـ ۳۰۴۱۸۳

۱ـ۳ آ ـ ۳۶۶۰۴

BELGIAN PERSIAN GULF LINE

COMPAGNIE MARITIME BELGE

(Lloyd Royal S.A.)

کمپانی کشتیرانی بلژ

دومین‌کشتی مستقیم برای انگلستان

پس‌از

کشتی کاپیتین‌فرانکیگنول CAPITAINE FRANKIGNOUL

که اکنون درخرمشهر مشغول بارگیری بنادر

لهاور و لیورپول

میباشد

کشتی محاصی M/S *MOHASI*

لیورپول ـ لهاور ـ هامبورك ـ رتردام ـ آنتورپ

وبنادری‌که بار بمقدارکافی باشدبارگیری خواهد نمود

کشتی نامبرده فوق ساخت ۱۹۵۸ بوده درحدود ۲۴ دیماه بخرمشهر وارد وپس‌از خروج ازخلیج فارس درحدود ۲۴ روز به لیورپول خواهد رسید.

برای‌کسب اطلاعات بیشتر وتامین‌جا بنمایندگی کل‌درایران

شرکت سهامی لوانت اکسپرس ترانسپورت (ایران)

خیابان سعدی کاشی ۴۰۳

تلفنهای شماره ۳۷۲۷۰ ـ ۳۳۹۹۴ ـ ۳۴۶۶۹ ـ ۳۶۱۵۷ ـ ۳۹۰۵۸

ویابشعبات این شرکت درخرمشهر وتبریز مراجعه فرمائید

۱ـ۲ آ ـ ۳۶۷۳۶

از : اسپهانی

دربارهٔ نرمها

ازبیان بعضی از مسئولین ورزش ایران چنین استنباط میشود که قرار است در مدارس ما سیستم نرمها مورداجراقرارگیرد. در ورزش «نرم» یك‌نوع حدنصاب است که‌برای شاگردان مدارس در نظر گرفته میشود. برای اینکه مفهوم نرم را بخوبی درك کنیم لازم است در این موردیك مثال ارائه دهیم :مثلا :یك شاگرد ۱۴ ساله که در سال اول متوسطه مشغول تحصیل است از روی نرمها مجبور است بین۲٫۲۵ الی ۳٫۶۰ متر رکورد پرش طول داشته باشد ویا در دو ۷۵ مترر کورد اونباید کمتر از ۱۶ ثانیه باشد.

دربرخی ازکشورها کوشش می‌کنند که سیستم نرمها در مدارس اجباری شود و اگر یك شاگرد از عهده نرمهای معین شده برنیاید حق ارتقاء بکلاس بالاتر رانداشته باشد. سابقا درآلمان مسئله نرمها بسیار اهمیت‌پیدا کرده بودو دراین باره علاقه‌زیاد ابراز میشد .همچنین درکشور شوروی هم مسئله نرمها یك موضوع مهم تلقی میشد ولی تجربه نشان داده است که مسئله نرمها درمدارس کاملا جنبه ذوقی دارد وازروی اجبار نمی‌توان سیستم نرمهارا بشاگردان تحمیل کرد .

اصولا مسئله نرمها مادامیکه در مدارس موردبحث است نمی‌توان آنرا یك مسئله ورزشی دانست . این موضوع کاملا جنبه تعلیم و تربیتی دارد ووظیفه کار شناسان تعلیم وتربیت می‌باشد که پس از مطالعه دقیق دراین باره اظهار نظر کرده و تصمیم قابل اجرا اتخاذ نمایند. اینرا نیز باید گفت در دبستانها .سیستم نرمها نمی تواند مطرح‌باشد زیرا شاگردان دبستان در دوران تحصیلی بازیهای کودکانه خودرا ادامه میدهندوفقط درکلاس آخر دبستان میتوان آنهارا به یك نوع ژیمناستیك اختیاری وادارکرد.

ورزش

پیروزی زنان ایتالیا

ونیز ـ خبرگزاری فرانسه ـ درمسابقه بین‌المللی بسکتبال زنان، ایتالیا بر یوگسلاوی پیروز شد. نتیجه مسابقه۵۲ بر۴۹بود.

شکست امریکا از فنلاند

یونیورسیتی پارك ـ آسوشیتدپرس تیم ژیمناستیك مردان فنلاند دریك مسابقه نمایشی تیم ایالتی دانشگاه پنسیلوانیا را با ۲۲۱٫۲۰ امتیاز در مقابل ۲۰۸٫۵۵ امتیاز شکست‌داد. مسابقه در حضور ۶۱۰۰ تماشاچی انجام گرفت.

تشکیل اکیپ های کوهنوردی

سازمان کوهنوردی واسکی‌جاوید وابسته بباشگاه تهران جوان بمنظور پیشرفت ورزش کوهنوردی افراد خود رابه اکیپ‌های منظم وکوچکتری تقسیم نموده است واولین اکیپ که عبارتند از آقایان هاشم نوروزی ایرج انوری ـ منصور اسلامی وتقی ایزدی تشکیل گردید وباتفاق دونفر ازکوهنوردان آزاد با موفقیت از غاردینه‌سر واقع درسنگسرشهرستان سمنان بازدیدکردند این اکیپ «اسکات» نامیده شده است.

مسابقه بکس

میلان آسوشیتدپرس ـ دور روز نخست‌فوریه مسابقه ای‌بین «مایلو ـ داگانا» اهل ایتالیا و قهرمان‌سابق جهانی بکس در خروس وزن و «جوبکرا» اهل مکزیك ، درلوس ـ آنجلس انجام خواهد گرفت تاریخ انجام مسابقه تاکنون دوبار بتعویق افتاده بود.

باز گشت بمقام قهرمانی

میدنی ـ خبرگزاری فرانسه ـ «ژان کزاد» قهرمان شنای استرالیا دیروز رکورد جهانی شنا را که در ۲۲فوریه ۱۹۵۸ بدست آورده بود مجددا بدست‌آورد وبدین ترتیب عنوان‌قهرمانی جهان را حفظ کرد.

روشن خان وهاشم خان

پتیسبورك ـ آسوشیتد پرس ـ «روشن خان» قهرمان اسکواش پاکستان ،در اولین دوره ششمین مسابقات سالیانه اسکواش آمریکا برحریفان خود فائق آمد. پسرعموی وی، هاشم خان ،دراین دوره مقام دوم را بدست آورد و حریف امریکائی‌اش‌را شکست داد. هنری سالان ،قهرمان فرانسوی ، سوم شدوحریف آمریکائی‌خودرا شکست داد.

ازعلی جواهرکلام

گنج‌نامه ملا سلیمان

نابرده رنج‌گنج میسر نمیشود؟

این فرموده شیخ‌اجل سعدی آخرالزمان است ولی ملاسلیمان ما برخلاف این موضوع‌عقیده داشت‌لابد میپرسید ملاسلیمان کی‌بود؟

بطور اختصار عرض میکنم درسالهای پیش از مشروطه یعنی عهد دقیانوس که‌بنده منزل آخربازار ارسی‌دوزها بود یك یهودی جدید ـ الاسلامی بنام ملاسلیمان سرکوچه ما منزل داشت ملاسلیمان طبیب بود ،رمال بود، دعانویس بود، دلال محبت بود، پاانداز بودخلاصه همه کاری ازدستش برمی‌آمد وازهمه مهمتر اینکه ادعا داشت گنج نامه حضرت سلیمان‌نزد ایشان است.ملاسلیمان میگفت‌هرکس بخواهد گنج‌های زیرزمین رابدست بیاورد بایدچهل شب‌شنبه پیازخام بخورد بعد صبح‌چهلم گنج‌نامه حضرت‌سلیمان راازجناب ملاسلیمان‌با تقدیم نیاز (نقدوجنس) بگیردو بگردن خروس‌سفید چهل‌تاج بیاویزد وچشمان خروس رابه‌بندد واورا روبه‌قبله رهاکند هرجا که‌خروس روی زمین افتادهمانجا گنج‌است آنقدر بکنندتابگنج برسند.

این‌را هم عرض‌کنم که‌گنج‌نامه ملاسلیمان یك ورقه چاپی‌بخط عبری‌بود که‌مسلمانها نمیتوانستند آنرا بخوانند درهر حال ملاسلیمان سالها اهل‌محله ماوسایر محلات رامنتزکرده بود گنج که پیدا نشد سهل است‌رنج‌ها برمردم تحمیل گردید و هروقت هم که بملا اعتراض میکردندجواب میدادچند ذرع کندید میگفتند دهذرع میگفت ای‌بابامگر گنج حضرت‌سلیمان اینطور سردستی است که‌با ده‌ذرع پیداشودیا اینکه میگفت لابدیك شب شنبه پیاز یادتان رفته ازسر بگیریدوبالاخره جواب دندان شکنش این‌بود که حتما یکی‌از اهل‌خانه ناپاك بوده‌است !

باری اینکه گفتیم ملاسلیمان رنج‌هابمردم داد اغراق‌گوئی نبود مثلا بازهم درهمسایگی مامردی بود جگرکی بنام‌مشدی زینل که خیلی دلش میخواست (جایزه) حضرت سلیمان بدستش بیفتد بیچاره چهل شب شنبه‌پیاز خورد چنددست‌جگرودل‌وقلوه بملاسلیمان داد یك عبا ویك لباده تقدیم‌کرد گنج‌نامه‌را گرفت تمام مراسم رابجا آورد و هر شب که‌از قصاب‌خانه می‌آمد مشغول خانه‌خرابی میشد یعنی با کلنك کنار حیاط راکه خروس نشان داده‌بود میکند چندین زرع‌هم کند و بجائی نرسید. خانم‌مشدی زینل که زن‌شوخ طبعی بودیکروزینهائی از شوهر یك‌کوزه ترشی (خالی) توی‌چاله گذارد وروی آن خاك‌ریخت شب بعدمشدی زینل مثل‌همیشه مشغول‌کندن بودسر کلنك بکوزه خوردبیچاره ازشدت خوشحالی چنان فریاد زدکه‌همه‌همسایه‌هاتوی خانه ریختند کوزه‌رادرآوردند مشدی‌زینل ازخوشحالی غش‌کرد ولی کوزه خالی‌بود زنش هم‌اقرارکرد که‌ازروی شوخ طبعی‌این‌دسته گل را به‌آب داده امادروغه وکدخدای‌محل ول‌کن‌معامله نبودند که‌باید اشرفی های‌این کوزه‌را تحویل بدهید ملاسلیمان هم بافیس‌و افاده دست بریش خود میکشیدو میگفت که‌گنج پیداشده وحق‌دولت باید پرداخت شود. خلاصه ملاسلیمان آتشی‌روشن کرد که‌دودش بچشم‌همه رفت.

حالا برویم سراصل مطلب که‌چرا بنده‌یاد هندوستان افتادم و کار کهنه‌هارا باد میدهم‌راستش را بخواهید موضوع گنج‌نامه اطلاعات جوانان مرا بیادآن روزها انداختو پیش خود فکر میکنم که تاریخ‌تکرار میشود وانشاءاله که‌نمیشود. در هرصورت بربدبین وشکاك‌لعنت !

وقتی سوار اتومبیل هستید مواظب باشید «سیاه» نشوید !

سیامك مالکی

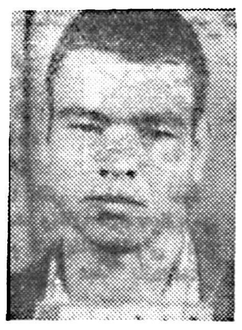

جهانگیر رحمانی

دیروز در خلاصه اخبار اطلاع دادیم که مامورین اداره آگاهی سه نفر از سارقین سابقه دار را دستگیر کردند . چگونگی دستگیری این عده و اتهام آنها بقراریکه خبرنگار ماکسب اطلاع کرده است بدینقرار بوده: چندی قبل بانو ایران‌بادارهٔ آگاهی‌مراجعه کرده واظهار داشت ساعتی پیش با اتومبیل‌خود بخیابان‌سعدی‌آمدیم وشوهرم ماشین را متوقف نموده و برای خرید بخیابان لاله‌زار رفت ومنهم در داخل ماشین بانتظاراو نشستم و کیف دستی‌ام‌که محتوی پانزده‌هزار ریال‌پول‌نقدویك‌انگشتری فیروزه بارزش پانزده هزار تومان ویك‌انگشتری گرانقیمت‌مردانه‌بوددر کنار دستم روی تشك ماشین بود هنوز شوهرم مراجعت نکرده بود که جوان شیك پوشی باتومبیل نزدیك شده و گفت ببخشیدخانم عده‌ای از ولگردان مشغول خالی کردن باد لاستیك عقب ماشین شما هستند وقتی از اتومبیل‌پیاده شدم تا از کار مزاحمین‌جلوگیری کنم مشاهده کردم که کسی در اطراف اتومبیل نیست از اینرو بداخل اتومبیل برگشتم ولی دراین موقع متوجه شدم‌که ازکیف دستی من اثری نیست .

«سیاه» کردم !

بدستور آقای سرهنك قریب رسیدگی بشکایت نامبرده بشعبهٔ ششم اداره آگاهی محول شد مامورین پس از تحقیقات لازم‌اطلاع یافتندکه سه نفر از دزدان‌سابقه‌دار بنام حسن شجاعی معروف بحسن «گامبو» وجهانگیر رحمانی‌وسیامك مالکی ولخرجیهائی میکنند این حریان مورد سوء ظن مامورین‌قرار گرفت و بالاخره آنها را یکی‌پس ازدیگری دستگیر وبازداشت کردند سرانجام «حسن گامبو» دربازجوئی اعتراف کردکه وی ابتدا نزدخانم رفته و اورا باصطلاح خود«سیاه» کردم «سیاه کردن دراصطلاح این سارقین به گول زدن گفته‌میشود» وهنگامیکه خانم از اتومبیل پیاده شد بسرعت خودرا باتومبیل‌رسانده کیف را برداشته فرار کردم و محتویات آنرا در کوچه‌ای با دو همکار دیگرم تقسیم‌کردیم . این سه نفر اکنون بازداشت شده‌اند ومامورین‌مشغول‌جمع آوری‌جواهرات مسروقه می‌باشند .

حسن شجاعی

حوادث گوناگون

محکومیت بجرم توهین به‌پاسبان

دیروز شعبه سوم دادگاه‌عالی جنائی بریاست آقای واصف تشکیل شد وباتهام جوانی بنام کریم فرزند امیر رسیدگی بعمل آورد .کریم باتهام اهانت وایراد ضرب بپاسبانی درقزوین از طرف دادسرای شهرستان مزبور تحت تعقیب قرار گرفته بود .دادگاه جنائی پس‌از رسیدگی باتهام کریم اورا بشش ماه زندان محکوم کرد .

شوهری که زنش را حبس کرده بود تحت تعقیب قرار گرفت

عصر دیروز زن ۱۹ ساله‌ای بنام بهجت بکلانتری ۱۵مراجعه کرد وشکایت داشت که‌شوهرش داود هنگامیکه از خانه خارج میشود ویرا دراطاق حبس میکند وهرموقع از داود پول میخواهد وباتقاضا میکند که اورا بگردش ببرد شوهرش چاقویش را از جیبش بیرون میآورد وضمن تهدید میگوید این شهر فاسد است نمی‌خواهم ازاطاق خارج شوی این زن میگفت ازاین زندگی خسته شده‌ام بدادم برسید مرااز دست این شوهر نجات بدهید بهجت ضمنا یك دشنه بافسر نگهبان‌تسلیم کرد وگفت شوهرم بااین دشنه مرانهدید میکند .بدستور آقای ستوان افراسیابی افسر نگهبان داود بکلانتری جلب گردید وباتهام تهدید زنش باپرونده بدادسرا فرستاده شد .

مجروحین تصادفات

دیشت شش نفر باسامی زیر در اثر حوادث رانندگی در تهران مجروح شده در بیمارستان های رازی و سینا بستری شد ند.

ویکتوریا نوریان در بخش ۳ بانو خدیجه یوسفی در بخش ۹ـ محترم لعل شمال در بخش ۱۳ ـ هاشم جعفری در بخش ۱۷ ـ مصطفی نصرتی ـ اختیار حسنی فرزند حسن در بخش ۵ .

از روز پنجشنبه همین هفته

در سینماهای حافظ و ایفل

کمپانی معظم **فوکس قرن بیستم** به‌تهیه فیلمی چون «**سرکش**» افتخار میکند و **شرکت مه‌نور فیلم** افتخار دارد این‌اثر بزرك‌را **بفارسی‌دوبله** وبمعرض نمایش بگذارد

سینماسکوپ ورنگی **سرکش** دوبله بفارسی،

جذابتر از «**جدال درآفتاب**» وقویتر از «**فاتح**»

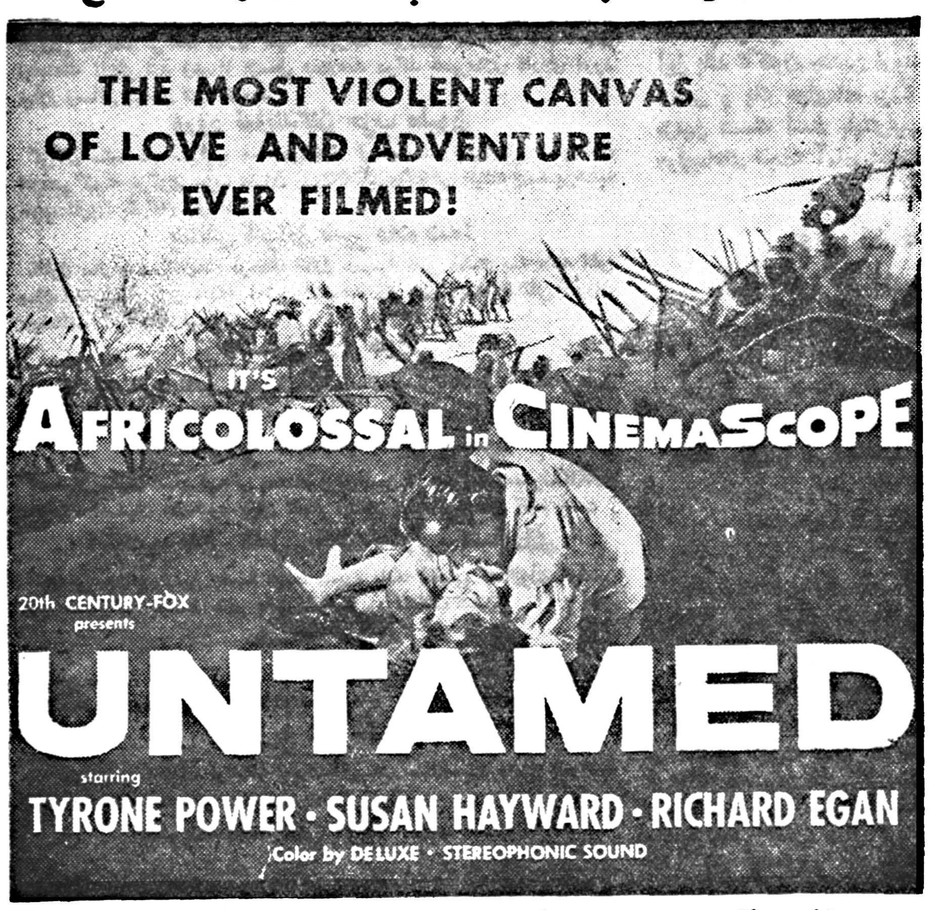

باشتراك سه هنرپیشه بزرك و محبوب آمریکائی :

تایرون‌پاور ـ سوزان‌هیوارد ـ ریچارد ایگان

فیلمی که نمایش آن غوغائی بپا خواهد کرد وهمچون اثر معروف «**بربادرفته**» خاطرهٔ ابدی ازخود بجای خواهدگذارد

«شرکت سهامی مه‌نورفیلم» آ ـ ۳۶۹۴۸

نتیجه‌انتخابات کارگران صنف گرمابه‌داران

طبق اعلامیه قبلی در تاریخ ۸ و۹ و۱۰ر۳۷ انتخابات صندیکای کارگران گرمابه‌های پایتخت در محل صندیکا واقع در خیابان امیریه چهار راه مختاری باحضور آقایان نظار آقای حسین شریفی و حسن شاه حسینی وعبدالحسین‌احمدی وعلی‌اکبر ملا وغلام شهرستانی و حسن چنگیزی بعمل آمده آقایان مشروحه زیر حائزین اکثریت آراء بودند .

علی حسین اشتیاق ـ علیرضا کریمی ـ ابراهیم گل پرور ـ ریحان‌اله گودرزی ـ علی عمران درویش ـ محمد جنانی ـ نور علی ریاحی علی کریمی ـ حسین شریفی ـ عبدالحسین احمد ـ قلی یوسفی ابوالفضل کرد اسلامی ـ حیدر معینی ـ غلامعلی صحرائی ـ علی‌جلالی عبداله ریاحی ـ اکبر ملا ـ سیف‌اله آقائی ـ حسن شاه حسینی محمد خدایاری .

آ ـ ۲۵۸۰۹

آ ـ ۳۶۹۰۴

لایحه استخدام آموزگار

وتبدیل پایه‌های اداری وآموزشی

چهار ماده ازاین لایحه‌که دیروز بتصویب مجلس سنا رسید دیروز چاپ شد. اینك دنباله آن

ماده ۵ـ رتبه دارندگان پایه های آموزگاری یا اداری در صورتیکه در موقع تصویب این قانون دارای دانشنامه لیسانس باشندو تا پایان سال‌تحصیلی ۱۳۳۸ـ۱۳۳۹ لیسانسیه بشوند بشرط داشتن سه سال‌سابقهٔ تدریس وتعهد پنجسال خدمت‌دبیری در هرنقطه که‌وزارت فرهنك در خارج از طهران وحومه طهران‌تعیین نماید بماخذ آخرین‌حقوق‌دریافتی بدبیری تبدیل میشود.

کسانیکه تعهد خودرا برطبق این ماده انجام ندهند برتبه اولیهٔ‌بر می‌گردند لکن مدت خدمت آنان‌جزء سابقه خدمت آموزگاری یااداری منظورو محسوب میشود.

ماده ۶ـ بمنظور بهبود روش‌تعلیم وتربیت وبالابردن سطح معلومات آموزگاران‌و کمك‌آموزگاران‌وزارت مکلف است درهریك ازدانشسراهای مقدماتی وکشاورزی ویامدارس دیگر دوره‌های تحصیلی تابستانی یاکلاس‌های شبانه دائر نماید‌مدت وبرنامه تحصیل باتصویب شورای‌عالی فرهنك تعیین میگردد.

فارغ‌التحصیلان دوره کلاسهای مذکور درفوق ازمزایای زیر برخوردار خواهندشد.

الف ـ آموزگاران رسمی با دارابودن گواهینامه دوره‌های تحصیلی مذکور درترفیع رتبه‌نسبت بسایرین حق‌تقدم خواهند داشت.

بـ وزارت فرهنك میتواند رتبه یکمك آموزگاران راباطی‌دوره‌های تحصیلی مذکور درصورت‌داشتن لااقل ده‌سال سابقه خدمت‌تدریس یامدیریت یانظامت دبستان به ماخذ آخرین حقوق دریافتی برتبه آموزگاری تبدیل نماید.

ماده ۷ـ تازمانی که‌عده فارغ‌التحصیلان دانشسرایعالی برای‌تامین احتیاجات وزارت فرهنك کافی نیست وزارت فرهنك کلاسهای شبانه در دانشسرایعالی ودرمراکزی که دانشگاه وجود دارد بمنظورتربیت دبیربرای تدریس دردوره اول متوسطه دائر مینماید داوطلبان این کلاسها ازفارغ‌التحصیلان دانشسراهای مقدماتی وکسانیکه‌در دبیرستان به‌تدریس اشتغال‌داشته‌اند بشرط دارابودن گواهینامه کامل متوسطه یاگواهینامه مدرسی یا اجتهادیا افتاء که‌مورد تائید شورایعالی فرهنك باشد انتخاب میشوند این داوطلبان باید هریك دارای حداقل پنجسال سابقه‌تدریس یاده‌سال سابقه خدمت آموزشی و اداری باشند عده‌لازم همه‌ساله از طریق مسابقه درتهران ومراکز هراستان بارعایت تناسب احتیاجات هرحوزه انتخاب میشوند دورمو‌برنامه تحصیلات دراین مراکز بنا به پیشنهاد دانشسرای عالی وتصویب شورایعالی فرهنك خواهد بود.

وزارت فرهنك درانتقال محل خدمت آموزگاران ودبیرانیکه در مسابقه انتخاب میشوند برای طی دوره تحصیلات این کلاسها تسهیلات لازم فراهم میکند و فارغ‌التحصیلان رادر صورت‌پنجسال خدمت دبیری درنقاطی که وزارت فرهنك احتیاج دارد بغیر ازتهران وحومه طهران دردوره اول‌متوسطه منصوب مینماید ودراینصورت به کسانیکه دردبیرستان بطورپیمانی بتدریس اشتغال داشته‌اند پایه‌یك دبیری ودرمقابل‌هرسه‌سال خدمت دبیری‌یك‌پایه‌بالاتر بشرط آنکه‌ازپایه سه‌تجاوزنکند‌اعطاء‌مینماید وهمچنین رتبه آموزگاری فارغ‌التحصیلان‌را اگر گواهینامه کامل متوسطه بماخذ آخرین حقوق دریافتی‌برتبه دبیری تبدیل مینماید.

تبصره ۱ـ هرگاه هر یك از فارغ‌التحصیلان فوق پنجسال‌تعهد خدمت خود رادر نقاطیکه وزارت فرهنك تعیین نموده انجام ندهد رتبه اعطائی لغو وبوضع خدمت اولیه برمیگردد فقط درمورد دارندگان پایه رسمی آن مدت از تعهد راکه انجام داده‌اند برای ترفیعشان درپایه قبلی محسوب خواهد گردید.

تبصره ۲ـ وزارت فرهنك‌میتواند برای تدریس علوم دینی وزبان وادبیات فارسی وعربی ازدارندگان گواهی‌نامه مدرسی ویااجتهاد ویا افتاء بطورپیمانی استفاده نماید و به‌تناسب ساعات تدریس آنها‌حق تدریس بایشان پرداخت نماید.

وزارت فرهنك برای این‌قبیل‌معلمین کلاسهای کارآموزی برای‌آشنا ساختن‌آنان باصول تعلیم‌وتربیت‌جدید تشکیل خواهد داد.

ماده۸ـ بکسانیکه در دبیرستان بطورپیمانی درتاریخ تصویب‌این‌قانون درخدمت وزارت فرهنك بوده و دارای چهار سال سابقه تدریس باشند اگرگواهینامه‌کامل متوسطه داشته باشند رتبه ۲ آموزگاری و اگر گواهینامه کامل متوسطه نداشته باشند رتبه یك آموزگاری بهدریافت گواهینامه دانش سرا های داده میشود ودر مقابل هر ۲سال مقدماتی یا دانشسرای کشاورزی خدمت اضافی یك پایه بالاتر داده نایل شود ویاآموزگاری دانشنامه میشود بشرط آنکه در موقع‌اعطاء دانشسرایعالی دریافت نماید و یا رتبه برای دارندگان گواهینامه دبیری باداراشدن دانشنامه دکتری کامل‌متوسطه‌ازرتبه‌چهارآموزگاری یامعادل آن بموجب قوانین مربوط و برای کسانیکه گواهینامه کامل بخدمت دانشیاری پذیرفته شده ویا متوسطه ندارندازرتبه سه آموزگاری بشود وزارت فرهنك‌به‌رتبه‌اوراماخذ آخرین حقوق‌دریافتی رتبه‌آموزگاری ودبیری یادانشیاری تبدیل مینماید مشروط براینکه تعهد قانونی خودرا درخدمت آن طبقه که‌بوده است‌انجام داده باشد.

تبصره ـ دانشگاه طهران میتواند ازمفاد ماده فوق در مورد دبیران و دانشیاران خود استفاده کند.

ماده ۱۲ـ بوزارت فرهنك اجازه داده میشود درنقاطیکه عده دبیر کافی نیست اشخاصی را که طبق آئین نامه‌شورای عالی فرهنك صلاحیت دارند برای تدریس موقت دعوت نماید وبدبیران وهمچنین کسانیکه خدمات فنی‌انجام میدهند ساعات اضافی تدریس رجوع نماید ح ق‌ـ التدریس این اشخاص طبق قانون مصوب دیماه ۱۳۳۶ از مجموع اعتبارات استخدامی وزارت فرهنك قابل پرداخت خواهد بود خدمت تدریس مزبور جزو خدمت رسمی محسوب نخواهدشد

ماده ۱۳ـ وزارتخانه‌های فرهنك و دارائی مامور اجرای این قانون می‌باشند.

آگهی مناقصه خرید مواد غذائی

دانشکده کشاورزی کرج خرید شش قلم مواد غذائی زیر راجهت مصرف دامپروری بااین شرایط بمناقصه‌میگذارد :

کنجاله پنبه ـ ۱۵ تن
سبوس ـ ۵ تن
آرد استخوان ـ ۳ تن
خولر ـ ۲ تن
سنگنیك ـ ۲٫۵ تن
باقلا ـ ۵ تن

۱ـ شرکت کنندگان در مناقصه باید مبلغ پنجهزار ریال بعنوان سپرده بصندوق دانشکده کشاورزی واقع درکرج‌تودیع وقبض سپرده دریافت وآنرا ضمیمه پیشنهاد خود نمایند .

۲ـ شرکت کنندگان میتوانند آخرین بهای پیشنهادی خود را برای هریك از اقلام بالا تنظیم ودریك پاکت لاك ومهر شده که پشت آن‌نوشته شده باشد مربوط بمناقصه دامپروری تاتاریخ ۲۹ر۱۰ر۱۳۳۷ بدفتر دانشکده واقع در کرج ورسید دریافت دارند .

۳ـ پیشنهاد هاباید‌صریح وخوانا بوده مبهم ومقیدمشروط نباشد .

۴ـ پیشنهاد های واصله درساعت ۹صبح روز ۳۰ر۱۰ر۱۳۳۷ در حسابداری دانشکده باز وقرائت خواهد شد حضور پیشنهاد دهندگان درجلسه مناقصه آزاد است .

۵ـ به‌پیشنهاد های‌فاقدقبض‌سپرده یامبهم ومشروط وآنچه که‌دیرتر از موعدمقرره برسد ترتیب‌اثر داده نمیشود .

۶ـ کلیه مخارج حمل و عوارض و مالیات و غیره بعهده فروشنده خواهد بود .

۷ـ سپرده‌برنده‌مناقصه تاانعقاد قرارداد وانجام‌معامله نگهداری میشودوبقیه‌سپرده هافی‌المجلس مسترد خواهد شد .

۸ـ چنانچه برنده مناقصه از انجام تعهد وفروش کالا های‌مزبور خودداری نمایدسپرده‌او بنفع دانشکده ضبط خواهد شد .

رئیس دانشکده کشاورزی

۱ـ۳ آ ـ ۳۶۷۹۰

خبرنگاران ما از شهرستانها اطلاع میدهند

کنار رودخانه «لوشان» جنازه مردی که بطرز مرموزی بقتل رسیده بود پیدا شد

از رشت خبر نگار ما گزارش میدهد در کنار رودخانه «لوشان» ازتوابع‌رشت جنازه رانندهٔ ٤٥ ساله‌ای بنام «زمان روبنیان» که بطرز مرموزی بقتل رسیده بود کشف شد از جیب مقتول مبلغ زیادی پول واوراق دیگر بدست‌آمد در بازرسی از منزل وی بیش‌از ٥٠ بطری شراب که‌در اطاق مسکونی‌او قرار داشت جلب نظر میکرد هنوز علت قتل معلوم نگردیده وقاتل دستگیر نشده است .

قطعه سنك بزرگی از کوه بپائین غلطید و سر مهندس کارگاه منجیل براثر اصابت سنك جان سپرد

دربالای یکی از قله‌های کوه منجیل فعالیتی مشاهده میشد و آقای «فرانسیسکواستپایرسنگیرا» باکمك سه‌نفرازکارگران کارگاه منجیل میخواستندقط‌ سنك بزرگی راازکوه جداکنند سرانجام باکوشش فراوان قطعه سنك مزبور از کوه جداشد وباصدای مهیبی درسراشیبی کوه بپائین غلطید آقای بهمن حبیب‌زاده سرمهندس کارگاه منجیل بی‌خبرازهمه جااز پائین کوه عبور میکرد که ناگهان قطعه سنك بزرگی که ازکوه بپائین میغلطید باوی اصابت کرد واو را نقش برزمین نمود مغزش رامتلاشی ساخت جریان بدادسرای شهرستان رشت اطلاع داده شد وآقای آل‌بویه‌بازپرس دادسرای رشت بمحل عزیمت نمود جنازه سرمهندس کارگاه منجیل با انجام تشریفات قانونی دفن شد وفرانسیسکووسه نفر ازکارگران بنام صفدر ،میرزا وعبداله بعنوان قتل غیر عمد بازداشت شدند

فرزند شاهزاده قاجار اعدام میشود ؟ وی متهم است که سه‌نفررا بقتل رسانیده

چندی قبل اطلاع داده شد که ماشاءالله قاجار فرزند شاهزاده‌مسعود میرزا قاجار بانتقام خون پدرخود قوچعلی وعلی‌اکبر انوری وبانو مریم از اهالی ساوه را باگلوله بقتل رسانید ومتواری شد ولی پس‌از مدتی در قریهٔ مقصود آباد از توابع زرند ساوه دستگیرشد وتحت‌محاکمه قرار گرفت .اینك خبرنگار ماازساوه گزارش میدهد طی‌این مدت بازجوئی از ماشاءالله قاجاردردادسرای ساوه ادامه داشت وپروندهٔ وی بدومزار برك رسید پس‌از بازجوئیهای مفصل از ماشاءالله‌قاجارسرانجام بازپرس دادسرای ساوه برای وی قرار مجرمیت صادرکردوتقاضای‌اعدام نمود .

درعکس بالا ماشاءالله قاجار هنگام محاکمه دیده میشود

تصرف عدوانی یك مرتع نزدیك بود موجب زدوخورد خونینی شود

چندروز قبل عده‌ای ازاهالی «مهاباد» اردستان بمنظور تصرف مرتع «ابوزیدآباد» واقع در سی‌کیلومتری کاشان رفتند دراین ـ عده مرتع چندین «آغل» گوسفند وجود داشت که اهالی «ابوزیدآباد» گوسفندان خودرا دراین آغلها نگاهداری میکردند مهاجمین ابتدا آغلهای مزبوررا خراب کردند و در این هنگام بود که ساکنین قریهٔ ابوزیدآباد از موضوع مطلع شده ضمن‌مقابله‌بامهاجمین جریان را بژاندارمری نیزاطلاع دادند .بلافاصله از طرف گروهان ژاندارمری کاشان برای جلوگیری از زدوخورداهالی‌مهابادوابوزیدآباد اقدام گردید وعده‌ای از مهاجمین دستگیر شدند طبق اظهار کدخدای ابوزیدآباد دراین جریان چندین راس گوسفند بسرقت رفته‌است.

خودرا آتش زد !

بطوریکه خبرنگارما از بندر عباس گزارش میدهد دوشب قبل رمضان مقبری صاحب کافه قریهٔ «شغو» از توابع بندر عباس بعلت‌نامعلومی خود را آتش زد تابا'ین‌وسیله خودکشی کند ولی اطرافیان وی بلافاصله آتش را خاموش کرده و رمضان رابرای معالجه به‌بیمارستان ثریا بندر عباس منتقل نمودند فعلا برای کشف علت این اقدام رمضان فعالیت میشود .

چهار میلیون ریال اختلاس

قرار بازداشت حسابدار شرکت آبیاری صادر شد

بطوریکه خبرنگار ما از شوشتر گزارش میدهد: اخیرا در شرکت آبیاری شوشتر اختلاف حسابهائی مشاهده گردید و پس از رسیدگیهائی‌که بعمل آمد معلوم شد مبلغی بیش ازچهار میلیون ریال از موجودی شرکت مزبور اختلاس شده‌است. طی این رسیدگیها سید جعفر مطهری حسابدار شرکت آبیاری شوشتر مورد این اتهام قرار گرفت و آقای محمود زاده دانستان شهرستان اهواز بنمایندگی ازطرف مقامات دیوان‌کیفر برای بازجوئی از حسابدار شرکت آبیاری بشوشتر وارد گردید در بازجوئیهائی‌که بعمل آمد قرار بازداشت سیدجعفر مطهری باتهام اختلاس چهار میلیون وهشتصد و هشتاد وهشت ریال صادرگردید .

انتظار سمنانیها

از سمنان خبرنگارما گزارش میدهد دوروز قبل هیئت بازرسی دربار شاهنشاهی بسرپرستی‌تیمسار سرلشگر علوی مقدم جهت‌رسیدگی بوضع عمومی سمنان‌وارد این شهرستان شدند اهالی ضمن‌ابراز خشنودی از ورود هیئت مزبورانتظار دارند نسبت بتامین آب ،برق، بهداشت وفرهنك این منطقه اقدام شود .

چهار ماه در انتظار

هنوز کمك هزینهٔ کارگران زنجان پرداخت نشده است

با اینکه طبق قانون بیمه کارگران کمك هزینه عائله کارگران باید هر شش‌ماه یکبارپرداخت گردد معهذا هم‌اکنون که در حدود چهار ماه‌از پایان مدت شش ماههٔ‌اول سال جاری‌گذشته‌هنوز این‌کمك‌هزینه کارگران زنجان پرداخت نشده‌است‌عده زیادی‌ازکارگران ورفتگران این شهرستان که از این لحاظ در مضیقه قرار گرفته‌اند هر چند برای پرداخت کمك هزینه استحقاقی خود تقاضا کرده‌اند نتیجه نگرفته‌اند درتماسی که‌با مقامات شهرداری زنجان بعمل آمد گفته شد که دراین مورد چندین تلگراف وتلفن‌بدفتر شرکت بیمهٔ شعبهٔ زنجان که‌درقزوین واقع است مخابره شده وتاکنون نتیجه‌ای عاید نگشته.

کارگران زنجان انتظار دارند هرچه زودتر نسبت بپرداخت کمك هزینهٔ آنان اقدام لازم بعمل آید .

خودکشی دختر جوان

دختر جوانی بنام «ع» که از مدتها پیش با پسر جوانی بنام «ح» دوست بود و قرار بود با او ازدواج کند بعلت اختلافی که بین آنها پیش آمده بود دست بخودکشی زد و با خوردن مقدار زیادی قرص سیانور خودکشی کرد .

انتخابات در شهرستانها

پروجرد ـ آقای مهندس عزت رئیس کل کشاورزی ـ حبیب‌اللهی رئیس اداره جنگلبانی .

هندیجان ـ آقای جواد رئیس فرهنك .

دزفول ـ آقای ایرانی رئیس فرهنك .

رضائیه ـ آقای پدرام رئیس اداره صنایع ومعادن استان چهارم .

کرج ـ آقای دکتر مهدی حاکمی رئیس بهداری .

المفلس فی‌امان‌الله ...!!؟

از: اسدپور — خبرنگار سولده

بارها گفته‌ایم وبازهم میگوئیم تاشاید تامین احتیاجات مامردم «سولده» مورد توجه قرار گیرد وبرای انجام تقاضاهای ماقدامی‌بعمل آید گفته‌ایم وازاین گفته‌ها وتقاضاها تاحدی نتیجه‌هم گرفته‌ایم ولی تقاضای مامردم سولده این‌استکه باحتیاجات انجام نشده ما توجه شود .

ازاینکه دادگاه بخش ،شهرداری، بانك‌ملی ،دارائی،انحصارات و ثبت در سولده تاسیس گردید خشنودیم وباین‌جهت از مقامات مربوط یکدنیا ممنونیم اما باید بگوئیم هنوز در سولده شهربانی یاکلانتری تاسیس نشده‌است هنوز ساختمان بهداری که درزمان اعلیحضرت فقید ایجاد گردیده وبراثر زلزله‌های اخیر متلاشی شده ترمیم‌نگردیده است هنوز وعدهٔ ترمیم جاده سولده به«چمستان» نور که مردم درآرزوی انجام آن بسرمیبرند عملی نشده‌است هنوز .....

اینها وسایر احتیاجات استکه مارا وارد میکند برای تامین آنها مزاحم ؟! مقامات مربوطه شویم .باور کنید اگرانجام این‌احتیاجات در خور قدرت مابود خودمان دست بالامیزدیم وهم ساختمان بهداری وهم جادهٔ خراب سولده به‌چمستان نوررا ترمیم میکردیم ولی چکنیم که: المفلس فی‌امان‌الله !!؟

کشیك پزشکان و داروخانه‌ها در شهرستانها ۲۵ دیماه

اراك ـ آقای نورالله الهی، داروخانه نوین
اردبیل ـ آقای دکتر علوی ، داروخانه مناف زاده
اهواز ـ آقای دکتر شیخ‌الاسلامی، داروخانه دکتراهری
بروجرد ـ آقای دکتر زرین دست،داروخانه ایران
کاشان ـ آقای دکتر حجازی ، داروخانه مرکزی
ملایر ـ آقای دکتر نجمی ،داروخانه ملی

توزیع لحاف !؟

طبق گزارش خبرنگارما اززاهدان بدستور آقای مهران استاندار بلوچستان از محل اعتبار جمع‌آوری شده جهت بینوایان بوسیلهٔ‌شیرو خورشید زاهدان تعداد ۷۰۰ لحاف خریداری گردید.لحافهای‌خریداری شده از طرف مقامات‌شیروخورشید بین افراد بی‌بضاعت این‌شهرستان توزیع گردید .

مسابقات دوو صحرانوردی آموزشگاهها در دوره‌های اول ودوم دبیرستان فردوسی اول شد

چندروز قبل مسابقات دو وصحرانوردی دورهٔ‌اول ودوم دبیرستانهای پسرانه بندر پهلوی بمسافت ۳کیلومتر وچهارکیلو متر باشرکت ۸۰ نفر دانش آموز انجام شد دراین مسابقات که زیرنظر تربیت‌بدنی فرهنك در مسیر خیابانهای بندر پهلوی و غازیان برگزار گردید نتیجه باین شرح اعلام شد در قسمت سه کیلومتری دوره اول آقای پور صیفی از دبیرستان فردوسی ودرجمع امتیاز دبیرستان‌فردوسی اول شناخته شد در قسمت ٤کیلومتری دورهٔ دوم نیز آقای ولیانی از دبیرستان فردوسی ودرجمع امتیاز دبیرستان فردوسی حائز رتبه اول گردید .

«برق» و «شاهین» پیروز شدند

بطوریکه خبرنگار ماازشیراز گزارش میدهد مسابقات فوتبال دستجات آزاد شیراز زیر نظر هیئت فوتبال استان هفتم انجام گردید این مسابقات بسرپرستی آقای هوشیدر مدیر تربیت بدنی باشرکت ۱۰تیم در میدان فوتبال استادیوم شماره ۲بطور دوره‌ای برگزار شد درنتیجه تیم «برق» رتبه اول رااحراز نمود وتیم شاهین‌مقام دوم رابدست آورد درعکس بالا افراد تیم‌برق که دراین مسابقات تشویقی حائز رتبه اول شده‌اند دیده میشوند .

انجمن‌های همکاری خانه‌ومدرسه

گرگان ـ اعضای انجمن همکاری خانه ومدرسه دبستان دقیقی گرگان باینشرح انتخاب گردیدند آقایان سواد کوهی ،باقری شیخ فندرسکی ،ترکمانی ،دکتر مهران وبردبار .

همایونشهر ـ اولین جلسه انجمن همکاری خانه ومدرسه دبستان امیر اتابك «دبان» از توابع همایونشهر تشکیل گردید وآقایان حسینی، شریفی ،محمدعلی سهرابی ،باباجعفری ،صباغ ،ضیاءالدین ،اهتمام موجودی ،تسلیمی ،حسن سهرابی و تابش بعضویت هیئت‌مدیره انجمن انتخاب شدند .

دستگیری سارقین

از شهرری خبرنگار ما گزارش میدهد براثر اقدامات مامورین ژاندارمری شهرری «قدرت چپه» سردسته سارقین این شهرستان همراه با پنجنفر از همدستانش دستگیر شدند .ودر ژاندارمری بسرقتهای گوناگونی اعتراف کردند سارقین مزبور کلیه همدستان‌خود را نیز معرفی کرده اند وفعلابرای دستگیری سایر همدستان آنان فعالیت میشود .

فرودگاه اصفهان برای فرود آمدن «جت» آماده شد

اخیرا عملیات تکمیلی باند فرودگاه اصفهان پایان یافت و باتکمیل باند فرودگاه مزبور هم اکنون هواپیماهای بزرك «جت» نیز می‌توانند دراین فرودگاه فرود آیند طول باند مزبور که زیر سازی آن بخوبی انجام شده دو هزار و هفتصد متر می‌باشد پس ازتکمیل این باند تاکنون چندین فروند هواپیمای «جت» ارتشی و یك هواپیمای بزرك «جت» انگلیسی در فرودگاه اصفهان بزمین نشسته است باینترتیب فردوگاه اصفهان برای فرود آمدن هواپیماهای «جت» آماده شده است .

راهنمای شیاد !؟

دونفر زن دهاتی ساده لوح را بکوچه‌های خلوت شهر برد وشش هزار ریال موجودی آنان را گرفت وفرار کرد

چند روز قبل دو نفر از زنان قریهٔ جلال‌آباد از توابع اراك‌که شنیده بودند صاحبان‌حساب در صندوق پس‌انداز بانکملی ممکن است در قرعه‌کشی آخر سال صاحب‌پول هنگفتی شوند مبلغ شش هزار ریال تهیه کردند و برای افتتاح حساب در صندوق پس‌انداز بانکملی باراك آمدند . دو نفر زن ساده‌لوح دهاتی که در اراك جائی را نمی‌شناختند پرسان پرسان سراغ شعبهٔ بانکملی را گرفتند تا در صندوق پس‌انداز بانك مزبور صاحب حساب شوند .

زنان مزبور در بین راه بانك با جوان شیادی از اهالی اراك بنام علی اکبر طوقی برخوردکرده واز او سراغ بانك را گرفتند . علی‌اکبر که متوجه شد دو نفر زن مزبور مبلغ قابل توجهی پول باخود دارند بعنوان راهنمائی . آنانرا بکوچه های خلوت شهر برد و پس از گرفتن موجودی آنان فرار کرد براثر اقدامات مامورین آگاهی شهربانی جوان شیاد دستگیر گردید و تحت تعقیب قرار گرفت .

کنترل بهداشتی

از خرم‌آباد خبرنگار ما مینویسد در آبانماه گذشته تعداد ۱٦ قریه از توابع بخشهای الوار گرمسیری و ملاوی از طرف مامورین مبارزه‌با مالاریا تحت کنترل قرار گرفته و ازساکنین قراءمزبور آزمایش‌خون بعمل آمده است

یکی رفت و دیگری‌آمد

از لالی خبرنگار ما مینویسدآقای حسین هوشمند رئیس اداره برق لالی که اخیرا بمسجد سلیمان منتقل شده است چند روز قبل . عازم محل جدید ماموریت خود شد ضمنا آقای مهندس حسین صادقی رئیس جدید اداره برق‌لالی باین شهر وارد شدو مشغول کار گردید .

اضافه درآمد

خبرنگار ماازخرم‌آباد گزارش میدهد اداره دارائی شهرستان خرم آباد در آبانماه سال جاری نسبت به آبانماه سال گذشته مبلغ ۱٦٤٦٤٥ ریال اضافه درآمد داشته است .

کشف تریاك قاچاق

خبرنگار ما از بهبهان گزارش میدهد چند روز قبل چند نفراز مامورین ژاندارمری بهبهان که در اطراف شهر مشغول گشت‌بودند شخصی بنام محمد را که مظنون‌بحمل‌تریاك قاچاق بودبازداشت کردند. ضمن بازرسی بدنی که از محمد بعمل آمد در جیب وی مقداری تریاك ویکعدد وافور کشف شد.

محمد پس از بازجوئی های مقدماتی وتشکیل پرونده همراه تریاك ووافور مکشوفه‌تحویل مقامات قضائی بهبهان گردید .

بدستور رئیس فرهنك چهارمحال بختیاری دانش‌آموزان دبستان مختلط ایذه مجزا شدند

خبرنگار ما از ایذه گزارش میدهد : چند روزقبل آقای رفیعیان رئیس فرهنك چهار محال بختیاری که اخیرا بایذه مسافرت‌کرده است تعدادی کتب دبستانی بین دانش‌آموزان آموزشگاههای ایذه توزیع کرد .

ضمنا آقای رفیعیان دستور دادکه دانش آموزان دختر و پسر آموزشگاه مختلط ایذه ازهم مجزا شوند ، وبهمین منظور ازطرف آقای رفیعیان خانم زرنانی بسمت مدیرهٔ آموزشگاه دخترانه ایذه تعیین گردید . اهالی از اقدامات مفید آقای رفیعیان اظهار قدردانی می‌نمایند .

تلفن شهرضا

قبلا اطلاع داده شد که‌نرخ‌آبونمان تلفن در شهرستان شهرضاافزایش یافته وضمنا نسبت بتوسعه شبکه تلفن داخلی این منطقه اقدام‌مؤثری بعمل نیامده است اینك از ادارهٔ اطلاعات وزارت پست وتلگراف مینویسند برای توسعه شبکه تلفن داخلی شهرضا اقداماتی بعمل‌آمده است‌که بزودی این احتیاج اهالی مرتفع خواهد شد دربارهٔ افزایش آبونمان تلفن نیزچون‌بادستگاههای فعلی امکان تعیین اضافه‌مکالمه مقدور نیست باین جهت باتصویب انجمن شهر نرخ آبونمان فعلی تعیین شده‌است .

پیروزی تیم والیبال دورود بر تیم دانشسرای کشاورزی بروجرد

خبرنگار ما از دورود گزارش میدهد :چند روز قبل تیم های والیبال وفوتبال دبیرستان دهخدای دورود که اخیرا برای انجام چند رشته مسابقهٔ دوستانه با تیمهای والیبال وفوتبال دانشسرای کشاورزی بروجرد به آنشهرستان رفته بودند ،با موفقیت بشهرخودبازگشتند .

در مسابقاتیکه این دو تیم با تیمهای دانشسرای کشاورزی انجام دادند .

تیموالیبال دبیرستان دهخدا برنده شد ونتیجه فوتبال نیز مساوی اعلام گردید .

پایان‌اعتصاب‌قصابها بازدید از قصابیها

خبرنگار ما از خرم‌آباد گزارش میدهد : کلیه قصابیهای شهرستان خرم‌آباد که اخیرا برسر تعیین نرخ گوشت با شهرداری اختلافاتی داشتند واز کشتار خودداری می کردند چند روز قبل از اعتصاب دست کشیدند وبکار خود مشغول شدند . بقرار اطلاع شهرداری به آنها قول داده است که‌در تعیین نرخ گوشت تجدید نظر نماید .

خبرنگار ما از خرم‌آباد گزارش میدهد چند روز قبل آقایان وکیلی فرماندار و رستمی‌معاون‌فرمانداری خرم‌آباد از دکاکین نانوائی و قصابی این‌شهر بازدید کرده و برای مرغوبیت جنس نان وبهبود وضع گوشت دستوراتی صادر نمودند .

چند خبر خلاصه از شهرستانها

مراکز فساد تعطیل شده است

شاهرود ـ براثر اقدامات رئیس جدیدشهربانی شاهرود کلیه مراکزفساد اینمنطقه تعطیل شده وبپیاله فروشی ممنوع گردیده است .

ترمیم دبستانها وتهیه دارو

اناارك ـ از محل پنج‌درصد درآمد شهرداری سهم فرهنك به پیشنهاد آقای قارونی نماینده فرهنك اناارك کلیه تعمیرات ضروری ساختمان دبستانهای اینمنطقه انجام شد وضمنا ازمحل ده‌درصد درآمد شهرداری داروی مورد نیازو وسائل بهدای تهیه گردید .

ورود نمایندگان حزب ملیون

گرگان ـ تیمسار سرلشکر صفاری‌باتفاق تیمسار سرتیپ‌توماج نمایندگان اعزامی کمیته مرکزی حزب ملیون جهت‌تشکیل‌وانتخاب هیئت‌مؤسسین‌شعبه حزب ملیون بگرگان وارد شد .

بدانش آموزان شیر داده شد!

اناارك ـ از طرف نماینده فرهنك اناارك سهمیه شیر خشك سه ماهه آخر سال دبستانهای این منطقه تحویل داده‌شد واز اول دیماه بدانش آموزان دبستانها شیر داده میشود .

نقشه برداری هوائی

اناارك ـ یك اکیپ نقشه بردار از طرف سازمان برنامه جهت نقشه‌برداری هوائی از اناارك باین منطقه وارد شد .

آب مشروب دانشگاه تامین میشود

اصفهان ـ قرار است آب‌کی معتمد» برای‌تامین آب‌مشروب ومصرف‌گلکاری دانشگاه اصفهان داده‌شود برای انجام اینکار اقداماتی بعمل آمده است .

انتخاب مدیر عامل بانك تعاونی کشاورزی

نوشهر ـ در چهارمین جلسه هیئت مدیره بانك تعاونی کشاورزی نوشهر آقای حسن کیا ،بسمت مدیر عامل بانك مزبور انتخاب شد .

بخشدار ندارند

طبس ـ هنوز بخش «کریت» از توابع طبس فاقد بخشدار است وانتظار دارند هرچه زودتر بخشدار اعزام شود .

توزیع شیرخشك

سولده ـ ازطرف فرهنك آمل‌مقداری شیرخشك‌جهت دانش آموزان سولده ارسال شد وبین دانش آموزان توزیع‌گردید .

میگویند اختلافاتی ایجاد شده است

صومعه سرا ـ شایع استکه بین رئیس کمیسیون خرید توتون ومتصدی انبار توتون صومعه سرا بعلت نامعلومی اختلافاتی ایجاد شده و این‌اختلافات بنزاع وزدوخورد منجر گردیده است .

تشکیل اولین جلسه حزبی

ملایر ـ چندروز قبل‌آقای بوربور نماینده مجلس شورایملی بدعوت‌محترمین شهرستان ملایر جهت افتتاح شعبه حزب میلیون باین شهرستان واردشد و اولین جلسه حزبی را بنام شاهنشاه افتتاح نمود .

ساختمان مرکز سازمان جوانان شیروخورشید

اصفهان ـ تیمسار سر لشکر قریب وآقای اخوی چندروز قبل باصفهان‌وارد شدند ودر کمیسیونی با حضور تیمسار گرزن استاندار قرار شد ساختمانی جهت مرکز سازمان جوانان شیروخورشید در اصفهان ایجاد شود .

خلاصه اخبار خوزستان

ایذه ـ آقای رفیعیان رئیس فرهنك چهارمحال بختیاری تعدادی کتب دبستانی بین دانش آموزان آموزشگاههای ایذه توزیع کرد .

خرم‌آباد ـ اداره دارائی خرم‌آباد در آبانماه گذشته مبلغ۱٦٤٦٤٥ ریال نسبت بماه مشابه اضافه درآمد داشته است .

بندر معشور ـ درمنطقه خلف‌آباد ازتوابع بندر معشور شخصی بنام عباس داماد خودرا بوسیله کارد سربرید ومتواری شد.

بهبهان ـ مغازه نانوائی شخصی بنام «راه خدا» یکی از اهالی بهبهان آتش گرفت ودر نتیجه یکدسته اسکناس وپنج کیسه آردسوخت.

ترجمه دکترعلی‌اصغر خبرمزاده -۵۹-

دکتر ژیواگو

قسمت هفتم

سفر

قراول ،دکتر را از یك راهرو تنك عبور داد ودروسط واگون اورا به‌یك کوپه مجللی راهنمائی کرد. در آنجا سکوت ونظم حکمفرما بود .دراین مکان‌روشن‌وراحت ،اشخاص تمیزی که‌خوب لباس پوشیده‌بودند. کار می‌کردند .«ژیواگو» ستاد یك «متخصص غیروارد به‌امور نظامی» را که‌در اندك مدتی ،باعث افتخار ووحشت تمام این ناحیه شده‌بود ،چور دیگری‌تصور می‌کرد .

اما مرکز فعالیت هایش ،می‌بایست بسیار دوربباشد .درستاد فرماندهی جبهه ،در صحنه عملیات جنگی . اینجاجز یك واحد که فرمانده مستقیم آن بود وچند پرونده شخصی ویك تختخواب سفری چیزی دیگر نداشت .

در این واگون ،آرامش کاملی حکمفرمابود ،گوئی یکی از مراکزی بود که حمام گرم آب دربا می گرفتند ، جائی که خاکش از چوب پنبه و قالیهای‌گوچك پوشیده شده است و بچه ها که پاپوش بپادارند ، آهسته قدم بر میدارند .

قسمت وسط ، سابق اطاق غذا خوری بوده‌است و کف آنرا قالی‌فرش کرده بودند و اکنون به دفتر فرماندهی تغییر یافته بود . چند میز درآنجا بود .

یك نظامی جوان که نزدیك در ورودی نشسته‌بود ، گفت : «الان» . پس از آن ، تمام مامورانی که پشت میز هایشان نشسته بودند ، گمان کردند که باید دکتر رافراموش کنند و دیگر باو توجهی نکردند .نظامی جوان ، با یك حرکت سر ، قراوال را مرخص کرد و قراو ل قنداق تفنگش را روی کف فلزی دالان کوبید و دور شد .

دکتر هنگامی که از آستانه در عبور کرد ، اوراقش را در انتهای دیگر اطاق دید . اوراق روی کناره آخرین میزی که در پشتش یك نظامی نشسته بود ، قرار داشت ، او از دیگران اندکی مسن تر بود او سرهنگ رژیم سابق بود . او یك آمارگر نظامی بود . چیزی را آهسته زیر لب زمزمه می کرد . دفترچه های دستورات و آموزش را زیر و رو می‌کرد ، کارت های ستاد فرماندهی را بررسی می کرد و مقایسه و مطابقه مینمود ، دو انتهای کاغذرا می برید و دو باره می چسبانید . از تمام پنجره های واگون به بیرون نگاه کرد و گفت :«امروز هوا گرم میشود». گوئی این کشف را از بررسی تمام پنجره هاحاصل کرده بود و اگر تنها از یك پنجره نگاه می کرد ، کافی نبود .

بین میز ها ، روی کف اطاق ، یك مامور فنی نظامی چهار دست و پا شده بود و یك دستگاه برق را تعمیر کرد . هنگامی که او به نظامی جوان‌نزدیك شد ، برای اینکه مزاحمش نشود ، نظامی از جا بر خاست در گوشه‌ای یك زن منشی که نیم تنه استتار بتن داشت ،با ماشین تحریرش در کشمکش بود . قسمت متحرك ماشین خیلی کنار رفته و در آنجا میخکوب شده بود . نظامی جوان پشت چهار پایه او قرار گرفت و با او علل این حادثه را بر رسی کرد . مامور فنی خودش را تا نزدیك منشی کشانید و از زیر دستگاه اهرم و قسمت متحرك‌ماشین تحریر را مورد بڑ رسی قرار داد . فرمانده با رفتار سرهنگ مآبانه خود برخاستو به آنهانزدیك شد . همه دور ماشین تحریر حلقه زدند .

این موضوع به دکتر قوت قلب داد . این تصور بیجا بود که مردانی که بهتر از خودش ، از سر نوشتی که در انتظار او بود با خبر بودند ،دربرابر یك مرد محکوم خود را به چیز های پوچ و بیهوده سر گرم کنند .اندیشید :

«آیا چیزی می فهمند ؟ این خونسردی را ازکجا آورده‌اند ؟ نزدیك این محل توپها می غرند ، انسانها میمیرند و آنها از یك روز گرم صحبت می‌کنند و به هوای فردا می اندیشند نه به جنك سخت. چنان نگاه می کنند که بنظر می آید هر گونه‌حساسیتی را از دست داده‌اند » .

«ژیواگو» نمیدانست چه کند ، بی اینکه جایش‌را تغییر دهد ، از پنجره‌ای که در طرف دیگر اطاق بود ، بیرون نگریست .

۲۹

از آنجا ریل های جلو ترن و بر روی بلندی،ایستگاه و حومه «رازویلیه» دیده میشد . یك پلکان چوبی نجاری نشده که سه پا گرد داشت،خط آهن را به ایستگاه وصل می کرد .

از این طرف ، خط آهن به یك قبرستان بزرك‌لوکوموتیو بدل شده بود . لوکوموتیو هائی که انبار عقب نداشتند دیك های بخارشان را که بشکل پیاله باساقه پوتین بود ، در بین آهن هائی که اژواگون های اسقاط انباشته شده بود ، تنك هم فشرده‌شده بودند .

قبرستان لوکوموتیو ها که در جلو نظر قرارداشت ، قبرستان حومه ، آهن های پیچیده خط آهن تابلو ها و سقف های زنگزده خانه های اطراف ،در زیر آسمان سفیدی که در گرمای شدید سپیده دم غوطه ور شده بود ، احساس کهنگی و ویرانی رادر انسان ایجاد میکرد .

«یوری‌آندریه‌ویچ» فراموش کرده بود که درمسکو چقدر ممکنست تابلو وجود داشته باشد که یك قسمت بزرك نماهای عمارت را پوشانیده اند. اینجا دوباره باهمان وضع روبرو شده بود .نیمی از تابلوها چنان حروف درشتی داشتند که از توی ترن میشد آنها را تشخیص داد .تابلوهاچنان روی پنجره‌های کج ومعوج عمارت یك طبقه وویران فرو افتاده‌بودند که خانه‌های‌مفلوك وتوسری خورده‌در زیر آنها ناپدید شده بود ،گوئی سربچه های دهاتی بودکه درزیر لبهٔ‌کاسك پدران خود، پنهان شده بود .

همه کاملا پراکنده شده.فقط ،آن دور،در مشرق ،اثراتی از آن بجا مانده بود .اما آنجا هم ،ابرها ، آرام بحرکت درآمدند ، وچون پردهٔ تاتر ،از هم‌باز شدند .

در مشرق ،درسه‌کیلومتری «رازویلیه» ،روی یك تپه‌ای‌که بر حومه مشرف بود، یك شهر بزرك پدیدارشده منظرهٔ یك حکومت نشین ایالت یاناحیه را داشت .خورشید برنگهای خود ،پرتوزرد رامی گسترد ،بعد مسافت اشعه اش‌راصاف وساده جلوه میداد . شهرروی بلندی بناشده بود، چون‌کوه «آتوس» یاکلیه‌های راهبان منزوی مینمود ،خانه‌ها وخیابان‌ها بریکدیگر مشرف بودند و یك کلیسای بزرك در قلهٔ‌تپه بناشده بود .

«یوریاتین» دکتر این شهررا با هیجان می شناخت.«آنا‌ایوانوونا»ی بیچاره چه خاطره‌هائی از این شهر داشت ! «آنتیپووا» چه بسیار از این شهر صحبت کرده بود !چه بسیار از این شهر بامن صحبت داشته‌اند ودر چه وضعی ،نخستین بارآنرا می‌بینم !»

در این لحظه ، نظامیانی که روی ماشین خم‌شده بچیزی که در پشت پنجره دیده بودند، توجه کردند .سرشان را به یك سمت برگردانیدند .دکتر نگاه آنان را دنبال کرد .

از پلکان دراز ایستگاه ،زندانیان عادی ونظامی را می‌آوردند ،در بین آنان یك دانش آموزدبیرستان که سرش شکافته بود، دیده میشد .با عجله‌زخمش رابسته بودند.از زیر نوار خون سرازیربودو پسر بچه بادستهایش ،آنرا روی چهرهٔ تیره و عرق‌آلود خود می‌گسترد .

این دانش آموز که دو نگهبان «سرخ» احاطه اش کرده‌بودند. یك قیافهٔ پرقدرت داشت وجوانی‌اش حس ترحم رابر می‌انگیخت .اما مخصوصا نگاه‌ها به حرکات ناشیانهٔ این‌جوان ودونگهبانی که دنبالش بودند، دوخته میشد درست آنچه‌راکه نبایدبکنند ،می‌کردند .

کاسکت دائم از سر نوار پیچیدهٔ دانش آموز می‌افتاد .بجای اینکه آنرا بردارد وبدست بگیرد ، باوجود زخمی که در سر داشت، آنرا مرتب می‌کرد وباکمك دستهای شتابزدهٔ‌نگهبانان «سرخ» سرش را در آن فرو میبرد .

دکتر نگاهش رابرگردانید .در وسط اطاق ،«استرل‌نیکوف» که باقدمهای مصمم وارد اطاق شده بود ،ایستاده بود .

چگونه ،در میان برخوردهای ناگهانی وبیشماری که تاکنون برای دکتر پیش آمده بود، این مرد را هنوز ندیده بود ؟چرا زندگی آنهارا بهم نزدیك نکرده بود ؟ چرا در سر راه یکدیگر قرار گرفته بودنـد ؟

بی اینکه بتواند علتش را بیابد ،حس کرد که‌در «استرل‌نیکوف» تا آخرین درجه ، نیروی اراده وجود دارد .او یك مرد تمام وکاملی بودو همه‌چیزش نمونه وسرمشق بود : سرزیبایش که حالتی با شکوه داشت ، سرعت حرکاتش ، پاهای درازش‌که در پوتین‌های ساقه بلند بود وباوجود اینکه کثیف بود ،تمیز مینمود. نیم تنه ماهوت خاکستری اش که شاید پرچین وچروك بود ،اما حالت یك نیم‌تنه کتانی اتوشده را داشت .

چنان انسان تحت تاثیروجود قریحه واستعدادطبیعی او قرار می‌گرفت که هیچ چیز تصنعی در او نمی‌یافت وآرامش او در هر وضع وحالتی میبایست تمام وکامل باشد .

این مرد میبایست قریحه‌ای راکه ناچارذاتی او نبود ،دارا باشد .این قریحه که از کوچکترین حرکاتش نمایان بود ،شاید همان قریحه تقلید بود د راین عصر وزمان ،

همیشه مردم از کسی تقلید می‌کردند : ازقهرمانان‌نامدار تاریخ ، در این روزهای شورش وطغیان ، چهره‌هائی که در جبهه یادر شهرها دیده میشدندوجلب نظر می‌کردند، همه تقلید می‌کردند ،هم‌چنین نمایندگان باحیثیت واعتبار ملت ورفقائی که موفق‌شده بودند وبطور کلی همگی تقلید می‌کردند .

ازادب ونزاکتی که داشت ، وانمود نکرد که‌حضور یك بیگانه او راناراحت کرده است برعکس ، بهمه تعارف کردو گوئی دکترهم‌عضوی از این اجتماع بود .

ـتبریك .آنها را بعقب راندیم . این جنك مختصری بود، هیچ جنبه جدی نداشت ،زیرا این افراد هم مانند ما روس‌اند .اما یك جو دیوانگی دارند و به‌آن‌بسیار علاقمندند ومابازور باید آنرا ازمغزشان بیرون کنیم .فرمانده آنان دوست سابق منست . مانند من، از یك خانواده زحمتکش است .اما باهم دریك حیاط بزرك شده‌ایم .او در حق من بسیار نیکی کرده است ،من رهین منت اویم . اما من خوشحالم که او را بآنطرف رودخانه شاید هم دورتر،عقب راندم . «گوریان»،هرچه زودتر ،ارتباط را برقرار کن .به تلگراف ونامه‌رسان نمیشود اعتماد کرد .می‌بینید چقدر گرم گرده است ؟باوجود این ، یکساعت ونیم ،خوب خوابیدم .آه ،بله

چیزی بیادش آمدوبطرف دکتر برگشت .بخاطرش‌آمد که چرا بیدارش کرده بودند .این ناشناس را برای یك مساله بی اهمیت اینجا توقیف کرده‌بودند .

«استرل نیکوف» اندیشید :«آیا خودش است ؟» وبادقت به «ژیواگو، نگریست .«اوجاسوس نیست: چه احمقانی‌اند !»،خنده را سردادوبه دکتر خطاب کرد:

ـرفیق ،ببخشید .شما رابجای دیگری گرفته اند .نگهبانان ما اشتباه کرده‌اند. شما آزادید . اوراق این رفیق کجاست ؟ آه!اوراقتان اینجاست. فضولی‌ام را ببخشید ،بخود اجازه دادم ونگاهی بآنها افکندم .«ژیواگو» ،«ژیواگو» ،«دکتر ژیواگو» .این یك اسم مسکوویست ...خوب ،یکدقیقه باطاق من بیائید .اینجا ،دفتر است ، من درواگون‌پهلوئی ام .خواهش می‌کنم ،زیاد معطلتان نخواهم کرد .

این مرد که بود ؟متعجب بودکه چگونه این‌مرد ناگهان پدیدارشده وتا این درجه ترقی کرده است، این‌مردی که عضو حزب نبود واز همه‌جا بیخبر ودر مسکو بدنیا آمده بودو پس از اینکه تحصیلات دانشگاهی‌اش را تمام کرده بود، شغل معلمی‌دبیرستان‌را در ایالات تقاضا کرده ودر جنك زندانی‌شده بود ،او مدت درازی ناپدید شده‌بودو چیزی‌نمی گذشت که آفتابی شده بود .

از صبح پنجشنبه در

سینمای مجلل پلازا

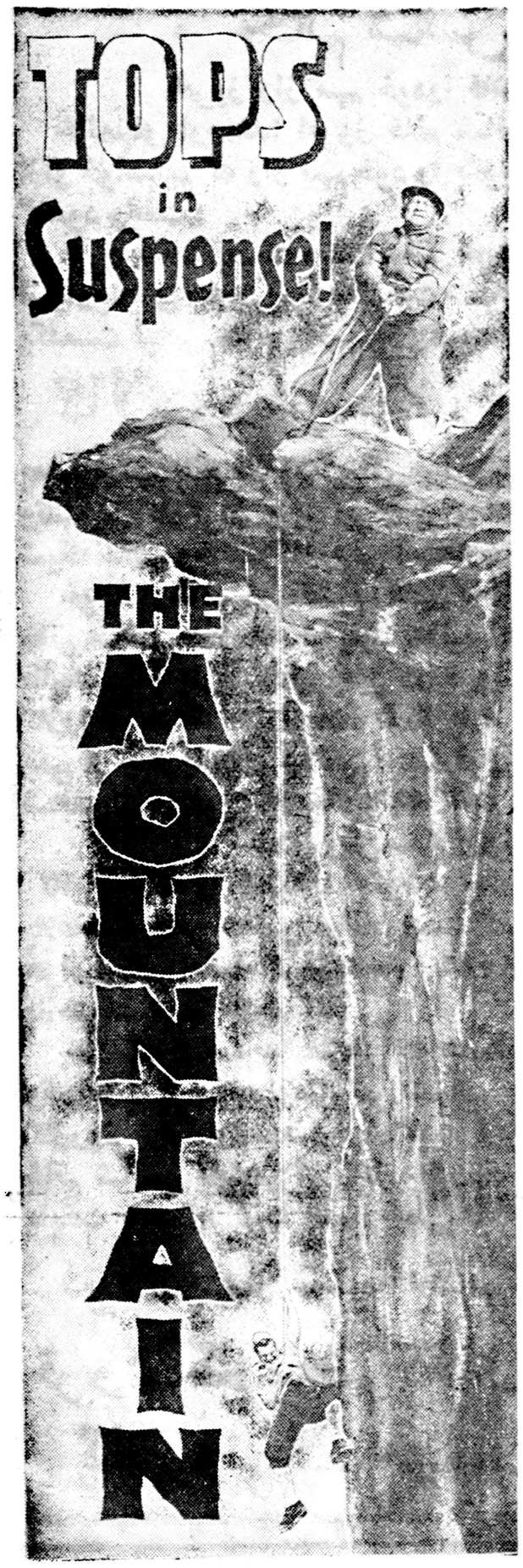

کوهستان

ویستاویژن ـ تمام رنگی محصول پارامونت
باشتراك بزرگترین هنرمند سال ۱۹۵۸،
اسپنسر تراسی ـ روبرت واگنر

آگهی وزارت دادگستری

دادگاه بخش شاهی بدادگاه شهرستان تبدیل وازتاریخ اول دیماه ۱۳۳۷ رسما افتتاح ودفتر دادگاه شهرستان شاهی از تاریخ مذکور قبول دادخواست می‌نماید .

آ_۳٦٦٥٤ ۱ـ۳ از طرف وزیر دادگستری

شهر شهرفکه

خوب تماشا کن..!

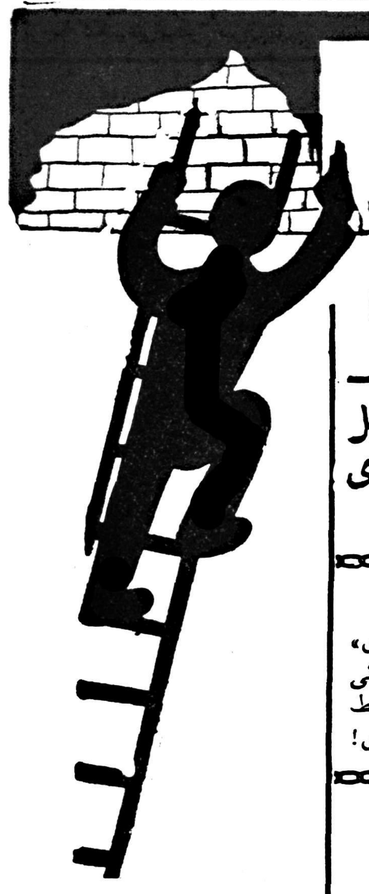

ریرنظر: مهدی سهیلی

تلفن اختصاصی: ۳۰۲۶۳۳

خانم شانس

امروز راز مهم خودرا فاش کرد

خانمهای ارجمند! امروز خانم شانس را دیدیم وجدا ازاو خواستیم که راز مهم خود را بگوید. خانم لب بسخن گشود وگفت :

من پریشت بیست دست لباس خوش دوخت خودرا که از پارچه‌های خارجی بود بانهایت شهامت آتش زدم وفعلا یکدست لباس دارم وآنهم از پارچه‌های بی‌نظیر

کالای وطن ـ کازرونی است

بعد ازاینهم بنام یك زن ایرانی برای ترویج صنعت ایرانی وتشویق کارگران عزیز ایران برای همیشه از پارچه‌های شیك کالای وطن ـ کازرونی استفاده خواهم کرد .

خوب... خانمهای محترم اکنون که ازاین اقدام شایسته خانم شانس مطلع شدید باید بدانید که خانم شانس فردا بالباسی از پارچه های وطن در فروشگاه کالای وطن ـ کازرونی منتظر شماست. شما باید وقتی حس کردید یکی از خانمها خانم شانس است فوری باو بگوئید: خانم شانس!ـ او فوری بشما خواهد گفت :

کالای وطن ـ کازرونی

تااین جمله را شنیدید بگوئید چك پنجهزار ریالی ـ بلافاصله خانم شانس موظف است که قطعه چك ملی پنج هزار ریالی امضاء کردهٔ شمارهٔ ٥٦٩٥٨٦ را دو دستی و بااحترام بشما تقدیم کند .

حالا که فهمیدید؟ منتظر چه هستید؟ فردا صبح اول وقت ازجا برخیزید ومثل تیر شهاب بطرف کالای وطن ـ کازرونی خیابان سعدی بشتابید زیرا دراین فروشگاه خانم شانس باپنجهزار ریال چك نقد منتظر شماست ـ یابخت یااقبال. فردا صبح خیلی عجله کنید .

فرداچهارشنبه‌خانم‌شانس‌در فروشگاه معظم کالای وطن ـ کازرونی ـ خیابان سعدی

ظهر چی میخوری ـ شب چی میخوری ؟

خانمـ بگو به‌بینم شب چی میخوری ؟

شوهرـ بابا منکه مردم ازبسکه هرروز پرسیدی شب چی میخوری ظهر چی میخوری؟ تازه غیراز اشکنه و کوفته برنجی هم هیچی بلد نیستی بپزی .

خانمـ چکار کنم آقاجون ؟!

شوهرـ چاره‌اش آسونه خانوم جون! پاشوبرو اول لاله‌زار کانون معرفت «یك کتاب طباخی برای همه» بخر چهار تومن ـ خانم برزگر دراین کتاب طرز پختن ٦٤٤ رقم پلو وسوپ وآبگوشت وشیرینی ومربا ودسررا شرح داده ـ اگر راهتم دوره غصه نداره، فردا وپس فردا :

«کتاب طباخی برای همه» دست تمام روزنامه فروشهاست

الحمدلله طلسم راشکستیم !

ژاله ـ تهمینه ـ محتشم ـ ملك مطیعی ـ ظهوری و عده‌ای از هنرپیشگان اوایل بهمن رازشکستن طلسم را درسینماهای بزرك پایتخت برای شما میگویند

وقتی که آتش میگیری بوق بزن !

بله! هرجا آتش بگیرد من جیغ میزنم ـ من «بوق تانی‌تای» خاموش کنندهٔ آتشها هستم مرا از فروشگاه الکتریکی دژپل شاه‌آباد روبروی شاهدخت تلفن ٣٦٦٥٠ فقط دویست وپنجاه ریال بخرید خداحافظ شما بای بای!

عمو ویتانا به بچه‌های عزیز هدیه میکند

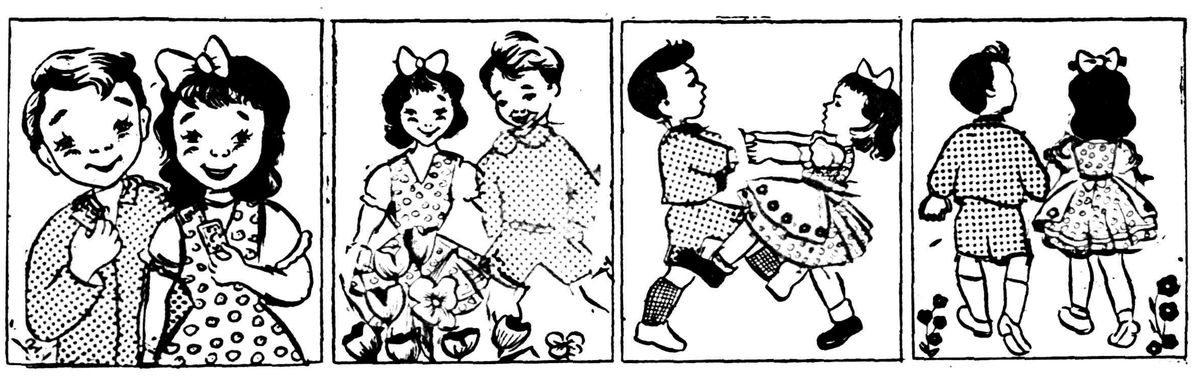

مابچه‌های نازنازی یواش میریم پی‌بازی دست‌بگلهانمیزنیم فقط«ویتانا»میخوریم!

آقا جامه‌دان سفررا نبندید

چون ممکن است بدون‌قرص نورامون ویرا این‌سفربشما بدبگذرد !

ما انتقاد کنید

هرروز تلفنهای بیشماری بما میشود واز اینکه‌به تهیه این صفحه ابتکاری مبادرت ورزیدمایم مورد تشویق خوانندگان عزیز قرار میگیریم وضمنا نامه های محبت آمیز خوانندگان ارجمند سبب دلگرمی و تشویق بیشتر ما میگردد .

خواننده عزیز !ما ضمن تشکر از این همه ابراز احساسات واظهار عنایت تقاضا میکنیم از صفحه خود تان انتقاد بفرمائید وچنانچه معایبی در آن مشاهده میفرمائید تذکر بدهید تادر بهبود آنو جلب نظر شما خواننده عزیز ازجان دلبکوشیم .امیدواریم روزبروز در جلب رضایت خاطر شما موفق‌ترباشیم.

دکتر حسن بصیریان

جراح دهان‌ودندان‌ـ ساعات پذیرائی از٤ تا٨ بعد ازظهرـ نشانی: جنب میدان بهارستان اول خیابان شاه‌آباد تلفن: ٣٠٢١٣٨

فروشگاه معزی ـ دزفول

تماشاگاه نوعروسان وتازه‌دامادها ودخترهای دم‌بخت است

کارمندان محترم دولت !

اگر میخواهید در یك چشم بهمزدن با مبلغ کمی تمام اطاقهای شما مثل دسته گل فرش بشود مثل برق تشریف ببرید به :

شرکت مرغوب چهارراه گلوبندك

شرکت مرغوب همه نوع فرش‌را باقساط واگذار میکند .

پول خورد خورد ـ فرش یکهو!

چند کلمه عرض مختصر باجایزه!

استقبال خوانندگان محترم از جدول ما بیسابقه بود واقعا استقبال خوانندگان این صفحه ازجدول آگهی فوق انتظار بود ومتصدی دریافت نامه‌ها را نیز به‌تعجب واداشته بود زیرا بالغ برهفت هزار نفر درحل این جدول شرکت کرده بودند .

ماضمن اظهار خورسندی ازتوجه خوانندگان ارجمند نسبت بمندرجات این صفحه واحساس مباهات از تشویق های محبت‌آمیز شما یك‌مژده مسرت‌بخش برای‌شما داریم:

همانطورکه درده شب متوالی باستحضار شما رساندیم جوائز برندگان عبارت از دو جایزه یکهزار ریالی وپانصد ریالی بود ولی چون مدیران محترم فروشگاه فردوسی و تریکو برلن از استقبال شما مطلع شدند هریك پنج هزار ریال جائزه مجدد در اختیار اداره‌کننده این صفحه‌گذاردند که برای تشویق خوانندگان بجوائز اضافه گردد .

ما ضمن اظهار تشکر از مدیران ارجمند فروشگاه های فردوسی وتریکو برلن باطلاع شما میرسانیم که بااین حساب جمعا مبلغ یازده هزار وپانصد ریال جایزه بحکم قرعه به‌دوازده نفر ازحل‌کنندگان جدول پرداخت خواهدشد بدینمعنی که یازده جائزه یکهزار ریالی ویك جائزه پانصد ریالی از اجناس فروشگاههای فردوسی وتریکو برلن به‌برندگان داده خواهد شد .

حل کنندگان صحیح جدول که نامشان در فردا شب اعلام خواهد شد بایستی در ساعت :

چهاربعد ازظهر روز پنجشنبه ۲۵ دیماه درخیابان لاله‌زار روبروی تآتر پارس‌درسرای ابهری محل فرانس تریکو

حضور بهمرسانند تاباحضور خودشان قرعه‌کشی شود وجوائز خودرا دریافت نمایند لطفا آدرس بالا را یادداشت فرمائید ـ فرداشب حل‌کنندگان صحیح رااعلام خواهیم‌کرد

گفتگوی خداپسندانه!

اولیـ آقا من دراین پنجاه سال عمری‌که از خدا گرفتم یك قنادی خوب ندیدم، چون من نسبت به شیرینی خیلی حساسم وبرای شیرینی خوب جونم در میره آخه توی این شهر نباید یك قنادی خوب وجود داشته باشه؟

دومیـ بابا جون چرازودتر نگفتی‌ـ حالا من یك قنادی نشونت میدم که در عمرت مثل این قنادی ندیده باشی.

اولیـ آقا خدا پدرتوبیامرزه پس زود بگو!

دومیـ بجان شما نباشه بجان بچه‌هایم شیرینی‌هاش ازشکر و کره خالص و آرد وتخم مرغ درست شده و همین که توی دهن بزاری‌آب میشه ـ برای منزل‌ـ برای مهمانی‌ـ برای مجلس‌عروسی دسته دسته بهش‌قبلاسفارش میدن.

اولیـ بابا خیلی ازت‌ممنونم خیال منو راحت کردی آدرسش کجاست؟

دومیـ خیلی سرراست.

خیابان بوذرجمهری‌ـ روبروی سرای امید قنادی آذربایجان ـ موقر تبریزی تلفن ٢٤٢٩٠

اطلاعات هفتگی بخرید تایك هفته از غم دنیا ومافیها آسوده وراحت باشید

آخر هفته دنیا از شماست

پاریس- خبرنگار اطلاعات

پیمان بغداد بچه صورت در خواهد آمد

موقعیت سیاسی عراق، استقرار نسبی درلبنان واردن، تمایل ناصر بسوی غرب در شورای وزیران پیمان بغداد مورد بحث واقع می‌شود

غرب برای دوره اجلاسیه شورای وزیران پیمان بغداد اهمیت خاصی قائل میباشد

در پاریس ناظرین سیاسی برای دوره اجلاسیه شورای وزیران پیمان بغدادکه در این ماه در کراچی تشکیل میشود اهمیت زیادی قائلند.

این اهمیت بیشتر از جهت‌تحولاتی است‌که طی شش ماه گذشته ،پس‌از جلسات شورای وزیران پیمان‌بغداد که در لندن منعقد گردیدتاکنون در وضع سیاسی و اقتصادی پاره‌ای از کشورهای خاور نزدیك و میانه پیدا شده است .

مطبوعات‌پاریس‌معتقدند که موقعیت عراق‌و نفوذ کمونیستها درآن‌کشور در صف اول مسائلی قرار دارد که در مذاکرات کراچی بین مسئولین سیاسی و نظامی دول عضو پیمان بغداد مورد بررسی قرار خواهد گرفت. عراق از نظر موقعیت‌سیاسی و جغرافیائی و سوق‌الجیشی که در

بین کشورهای عضو پیمان دارد در صورتیکه بطور نهائی‌بتصرف‌کمونیست ها درآید خطر انکار ناپذیری برای دول عضو تشکیل میدهد و قطعی بنظر میرسد که دول عضو پیمان بغداد از هم اکنون مصممند در برابر این خطر احتمالی تصمیمات لازم را اتخاذ نمایند .

استقرار نسبی اوضاع در لبنان و همچنین انحراف محسوس جمال عبدالناصر بسوی غرب و مبارزه او با کمونیستهای« عربی »نیز قطعا در دنبال بررسی موقعیت عراق توجه شورای وزیران پیمان بغداد را در کراچی بخود جلب خواهد کرد.

روزنامه سیاسی و معروف لوموند در شماره اخیر خود پیش بینی‌کرده که پیمان بغداد ممکن است بصورت یك خط رابط بین پیمان های ناتو و سیتو درآید .

خبرنگار مخصوص لوموند ازآنکارا میگوید :امسال‌آغاز سال نوی‌مسیحی لااقل از نظر سیاست خارجی در ترکیه بسیار پر هیجان آغاز شده روز ۲۹ دسامبر ژنرال جونز معاون سابق ستاد کل سلطنتی بریتانیا ماموریت جدید خود را بعنوان رئیس برنامه های نظامی پیمان‌بغداد در آنکارا آغاز کرد . روز یکشنبه این هفته آقای ساراسن(از تایلند) دبیر کل پیمان جنوب شرقی آسیا وارد آنکارا گردید . وی مدت‌سه‌روز در پایتخت ترکیه توقف کرده وسپس برای ملاقات هنری اسپاك رهسپار پاریس میشود. از علت حقیقی این مسافرت هیچگونه اطلاعی در دست نیست لیکن گفته میشودنقشه‌وسیعی وجود دارد تا پیمان بغداد ازیکجهت به پیمان جنوب شرقی آسیا مربوط شود و از سوی دیگر بعنوانی پیمان بغداد داخل در مجموعه ئی گردد که در آن نقش خط رابط‌بین‌پیمان اتلانتیك و پیمان جنوب شرقی‌آسیا را بازی خواهد کرد .

بدین ترتیب بار دیگر ایده‌های قدیمی « کمربند امنیت جهانی »که روزگاری در صف خوابهای شیرین سیاسی قرار داشت تجدید میگردد.

خبرنگار لوموند از آنکارا گزارش خود را اینطور دنبال مینماید : آنچه در هر حال قطعی و مسلم میباشد کوشش انکارناپذیری است که دول عضو پیمان بغداد مبذول میدارند تا باین پیمان بیشتر یك رنگ اقتصادی بدهند ، این جریانات محلی هم که برای عراق درپروژه های اقتصادی آینده از هم اکنون پیش بینی شده کم اهمیت نیست. جریان در خلال همه کارها درداخل تشکیلات پیمان بغداد بنحوی‌پیش میرود که مثل اینکه صندلی خالی عراق از نو فردا وسیله عراق‌اشغال خواهد شد، بهمین دلیل در برنامه ها هیچ تغییری داده نشده است . مسافرت فرمانده نیروهای زمینی پیمان آتلانتیك شمالی ، سرچارلز لامب را بناحیه جنوب شرقی آسیا که درست در تاریخهای مشابه با مسافرت ساراسن انجام میگیرد باید با آنچه گفته شد بهم مربوط دانست یا اینکه هم‌آهنگی تاریخ دو مسافرت تصادفی بیش نیست ؟

همانطورکه خوانندگان گرامی توجه دارند روزنامه لوموند در این گزارش با سبك خاص خود میخواهد احتمالاتی راکه برای نزدیکی و همکاری بیشتر بین سه پیمان‌دفاعی غربی (بغداد- ناتو و سیتو) بیان دارد. لیکن‌هنوزمعلوم نیست‌مذاکراتی که در این زمینه جریان دارد تا چه حد میتواند «جدی» و به موفقیت نزدیك باشد . این بحث بوسیله‌آقای محمدرضا عسکری نماینده‌مخصوص اطلاعات در پاریس تنظیم و برای اطلاعات ارسال شده است .

شرکت دانشجویان ایرانی درمراسم هفته

شکرگزاری

کالیفرنیا- خبرنگار اطلاعات

بطوریکه خبرنگار ماگزارش میدهد هفته گذشته درسراسرامریکا مراسم «هفته نماز وبرادری» برگزارشد وعده‌ای ازمحصلین ایرانی‌که درشهرهای مختلف امریکا به تحصیل اشتغال دارند درجریان این مراسم شرکت جستند .

درمراسمی‌که درشهر (کنتاکی) برگزارشد چندتن ازدانشجویان ایرانی شرکت نمودند وپابپای امریکائیهامراسم مربوطه رابجاآوردند.

دراین عکس آقایان احمد امتی، نصراله فرسائی، بهروز پیروز و دکترتربت عباسی ویکنفر ازدانشجویان مصری دیده میشوند .

برنامه رادیو دهلی

چهار شنبه بیست و چهارم دیماه برنامه صبح روی امواج‌کوتاه ۱۹و ۱۶ متر برابر با ۱۵و۱۷ مکاسیکل در ثانیه -ساعت ۱۵-۷ یك صفحه درخواستی و اخبار -

برنامه شب روی امواج‌کوتاه ۱۹و۲۵ متربرابر با۱۹ و۱۵ مکاسیکل در ثانیه-ساعت ۳۷-۱۹ اخبار -آهنك هائی از فیلمهای هندی- ۱۵-۲۰ داستان کوتاه تحت عنوان « پسته رسان »-موسیقی ایرانی .

تلفن های اطلاعات

تلفنخانه ۳۰۰۱۱ تا۳۰۰۱۹
شعبه آگهی‌ها ۳۰۲۶۳۳
۳۰۵۱۰۸
سازمان‌شهرستانها۳۰۵۰۶۷
سرویس‌حوادث ۳۰۳۵۶۹
کانون طوطی ۳۰۰۱۰
اطلاعات هفتگی ۳۰۴۸۷۸
اطلاعات بانوان ۳۰۳۳۱۳

تقویم اطلاعات

سه شنبه بیست و سوم دیماه۱۳۳۷
«سوم رجب ۱۳۷۸

کشیك‌امشب پزشکان

تهران
آقایان دکتر محمد حسن رازانی . دو راهی یوسف آباد -دکتر خلیل رسولی .خیابان امیر آباد خیابان نصرت جنب کلانتری ۱۹ تلفن۴۵۳۲۵ دکتر شاهپور سیاهپوش . امیریه ایستگاه البرز جنب مسجد فخریه خیابان مافی .

قلهك
آقای دکتر حسین‌حمید زاده . خیابان دولت چهار راه رستم آباد .

« سیزدهم ژانویه ۱۹۵۹
اذان صبح :ساعت ۵و۳۳ دقیقه
طلوع آفتاب: ساعت ۷و ۱۱ دقیقه
غروب آفتاب ساعت۱۷و۸ دقیقه

مزایده بهره‌برداری از معادن زغال‌سنك زیاران

نمایندگی آستان قدس در طهران باکسب‌اجازه از مقام نیابت تولیت عظمی آستان قدس رضوی (ع) بهره برداری از معادن ذغال سنك‌زیاران را برای مدت ده سال با شرایط زیر از طریق مزایده باجاره واگذار می‌نماید.

۱-حداقل مال‌الاجاره سالیانه پنجاه و پنجهزارریال خواهد بود .

۲ -داوطلب باید میزان اجاره سالیانه‌راهرچه‌واضحتر و صریحتر قید کند پیشنهاد مبهم یا موقوف به شرایطی خارج از شرایط این اعلان‌پذیرفته نیست .

۳- مال‌الاجاره در تمام مدت مسلمی است .

٤- آستان قدس از پرداخت مالیات معاف‌است معهذا تصریح می شود چنانچه مالیات و عوارض بهر عنوان نسبت بمورد اجاره تعلق‌گیردو همچنین‌حق مربوط بوزارت صنایع و معادن بعهده مستاجر خواهد بود .

٥- مخارج تدوین اجاره نامه اعم از مخارج‌ثبت و تحریر و تمبر بعهده مستاجر است .

٦- مستاجر باید معادل دو سال از اجاره رابیکی‌ازطرق‌ذیل تضمین بدهد- ۱-ملك ثبت‌شده ۲- تضمین بانکی ۳- معرفی ضامن که بوسیله ملك ثبت شده یاضمانت‌بانکی ضمانت کند .

٤-پرداخت معادل دو سال اجاره بعنوان مساعده.

۷- پیشنهاد کننده باید مبلغ ۵۵۰۰ ریال‌بعنوان سپرده بصندوق اداره حسابداری دربار شاهنشاهی پرداخت و قبض رسمی دریافت‌نمایدتا چنانچه برنده مزایده تشخیص و از قبول وتنظیم اجاره نامه امتناع نماید سپرده ودیه بنفع آستان‌قدس ضبط گردد .

۸- به پیشنهادات فاقد سپرده ترتیب اثرداده‌نخواهد شد و آستان قدس در رد و قبول یك یا کلیه‌پیشنهادات مختار خواهد بود .

۹- داوطلبان اجاره باید پیشنهادات خود را لاك و مهر شده تا آخر وقت اداری روز شنبه ۱۱ بهمن ۱۳۳۷ به دفتر اداره حسابداری دربارشاهنشاهی تسلیم و رسید اخذنمایند پیشنهادات رسیده ساعت ده‌صبح‌یکشنبه ۱۲ بهمن ۱۳۳۷در اداره حسابداری دربار شاهنشاهی مفتوح و قرائت خواهد شد حضور پیشنهادکنندگان درجلسه قرائت پیشنهادات آزاد ست

آ-۳٦٥۲۲ ۱-۲ نماینده آستان قدس رضوی - اعتماد شهابی

سینماهای درجه ۱

سینما ایران

همه گناهکاریم -(فیلم فارسی) با شرکت صارمی -شمس -خوروش- شروع :۱۰-۱۲-۲-٤-٦ و۸بعدازظهر تلفن ۳٦۳٥٤

سینما آسیا

اولین بوسه (فتنه) با شرکت آلساندراپانارو - ماریو جیروتی - شروع : ۱۰ر۳۰ صبح - ۲ر۳۰ - ٤ر۳۰ -٦ر۳۰ و ۸ر۳۰ بعد از ظهر- تلفن ٤۲۹۰۹

سینما ایفل

قسمت (رنگی- سینماسکوپ) با شرکت هوارکیل - آن‌بلایت)
شروع : ده و ربع صبح - ۲ر۳۰- ٤ر۳۰ -٦ر۳۰ و ۸ر۳۰ -تلفن٤۰۱۱٦

سینما اسکار

همه گناهکاریم(فیلم فارسی)شروع: ۱۰ر۳ صبح -۲ر۳۰ -٤ر۳۰-٦ر۳۰ و۸ر۳۰ بعداز ظهر -تلفن ٤٥۷۹۷

برلیان مولن‌روژ

ایستگاه اتوبوس - با شرکت‌مریلین مونرو -دان‌موری‌شروع : ۱۰-۱۲-۲-٤- ٦و ۸ بعد از ظهر - تلفن ۳۳٥۳٥

سینما پلازا

پیکار خونین -باشرکت -ویرجینا مك‌کنا -شروع : ۱۰ر۳۰ صبح -۲- ٤-٦و۸بعد از ظهر -تلفن ٤٤۲٥٥

سینما پارك

سوداگران‌عشق (دوبله بفارسی) باشرکت نینون سویلا - فرناندوسولر شروع ۱۰ر۳۰ صبح -۲ر۳۰ -٤ر۳۰ ٦ر۳۰ و۸ر۳۰ بعداز ظهر.

سینما تهران

هیولای سیاره مجهول(رنگی-سینما- اسکوپ) باشرکت آن فرانسیس - والتر پیچن -شروع :۱۰ر۳۰ صبح- ۲ر۳۰-٤ر۳۰-٦۳۰و۸ر۳۰ بعداز ظهر تلفن ۳۸۱٦٥

سینما تخت جمشید

پله پنجم -باشرکت ری میلاند - گریس‌کلی -شروع :۳ -٥-۷و ۹ بعداز ظهر -تلفن ٤۳٥٥۰

سینما حافظ

جوانی ملکه ویکتوریا -باشرکت رومی‌شنایدر -شروع ۱۰ر۳۰ صبح- ۲ر۳۰-٤ر۳۰-٦ر۳۰و ۸ر۳۰بعدازظهر تلفن ۳٤۰۷٤

سینمادیانا

همه گناهکاریم (فیلم‌فارسی) شروع: ۱۰ر۳۰صبح-۲ر۳۰-٤ر۳۰ ٦ر۳۰و۸ر۳۰ بعد از ظهر تلفن ٤۲۰۱۰

سینما دنیا

بله بله خودشه -باشرکت والتر کیاری -سیلوانا پامپانی‌نی -شروع ۱۰ر۳۰ صبح-۲ر۳۰ -٤ر۳۰ -٦ر۳۰ و۸ر۳۰ بعد از ظهر -تلفن ۳۳۸۱۲

سینما رویال

مردان جنگی -باشرکت آلدورای رابرت‌راین -
شروع: ۱۰ر۳۰ صبح -۲ر۳۰ - ٤ر۳۰-٦ر۳۰ و ۸ر۳۰ بعداز ظهر

سینما رکس

پیکار خونین -باشرکت -ویرجینا مك‌کنا -شروع :۱۰صبح -۲ر۳۰- ٤ر۳۰- ٦ر۳۰ و ۸ر۳۰ بعد از ظهر- تلفن ۳٤۱٦۹

سینما رادیو سیتی

محبوب زنان با شرکت ریتاهیورث -فرانك سیناترا -کیم نواك .شروع: ۱۰ر۳۰ صبح -دو وربع-چهار و نیم -شش وسه ربع‌و۹ بعد از ظهر- تلفن ٤۳۳۲۰

سینما سعدی

سوداگران عشق (دوبله‌بفارسی باشرکت نینون سویلا -فرناندوسولر شروع ۱۰ر۳۰ صبح -۲ر۳۰-٤ر۳۰ ٦ر۳۰ و۸ر۳۰ بعداز ظهر - تلفن ۳٦٤٦۸

سینما سهیلا

همه گناهکاریم (فیلم فارسی) شروع: ۱۰ر۳۰ صبح-۲ر۳۰-٤ر۳۰ ٦ر۳۰و ۸ر۳۰ بعداز ظهر -تلفن ۳٦٤۲٤

سینما کریستال

ترس‌ناگهانی -باشرکت:جون‌کرافورد جك‌پالانس -گلوریا گراهام -شروع: ۱۰ر۳۰ صبح -۲- چهار وربع -٦ر۳۰ و هشت وسه‌ربع تلفن ۳۷٦۷٥ .

سینما کارون

عشق‌میلیونر (دوبله‌بفارسی‌استودیو سانترال) باشرکت سامیه جمال - کمال الشناوی -نابلسی -شروع: ٤-٦و۸ بعد از ظهر تلفن ٤۰۰٦٥

سینما متروپل

عشق میلیونر (دوبله بفارسی استودیو سانترال‌با شرکت‌سامیه‌جمال -کمال‌الشناوی -نابلسی -شروع: ۱۰ر۳۰ صبح -۲ر۳۰-٤ر۳۰ -٦ر۳۰ و۸ر۳۰ بعد از ظهر -تلفن۳۹٤۱۰

سینما مولن‌روژ

ایستگاه اتوبوس- دوبله بفارسی سینما سکوپ -رنگی- باشرکت مریلین‌مونرو -دان موری شروع : ۱۰ر۳۰ صبح -۲ر۳۰-٤ر۳۰-٦ر۳۰و ۸ر۳۰ بعد از ظهر تلفن ۳۸۷٦٥

سینما نیاگارا

بله بله خودشه باشتراك والتر کیاری -سیلواناپامپانی‌نی -شروع: ۱۰ر۳۰ -۲ر۳۰ -٤ر۳۰- ٦ر۳۰ و ۸ر۳۰ بعد از ظهر -تلفن٦٥۳۰۷

سینما همای

مادرهندباشتراك‌نرگس-شروع۱۰ر۳۰ چهار وربع- شش ونیم و هشت و سه‌ربع تلفن ٤۲۱٦۹

سینماهای درجه ۲

سینما پردیس

برده -با شرکت الناکلوس- پیرگراسوی -شروع :۱۰ر۳۰ صبح- ۲ر۳۰-٤ر۳۰-٦ر۳۰و ۸ر۳۰بعدازظهر

سینما تاج

برفهای کلیمانجارو باشرکت - گریگوری‌پك-آواگاردنر-سوزان‌هیوارد شروع:۱۰ر۳۰صبح۲ر۳۰-٤ر۳۰-٦ر۳۰ و ۸ر۳۰ بعداز ظهر -تلفن ۳۳۰٦٤

سینما سیلوانا

لات جوانمرد -باشرکت مجیدمحسنی خوروش -پرخیده- شروع ۲وربع- ٤- ٦ -۸ بعداز ظهر تلفن۳۳۷۷۷۷

سینما فری

دوعاشق دلیر (هندی) باشرکت ویجنتی مالا-دلیپ کومار -شروع: ۱۱ صبح ۳-٥-۷و ۹بعد از ظهر تلفن ۲۷۸۹۳

سینما فردوسی

دوعاشق دلیر (هندی) باشرکت ویجبتی مالا دلیپ کومار -شروع ۹ر۳۰ -۱۲-۲-٤-٦و۸ بعد از ظهر- تلفن ۳٥۷۸٤

سینما مشعل دنیا

بله بله خودشه باشتراك والتر کیاری -سیلواناپامپانی‌نی -شروع: ۱۰ر۳۰ صبح ۲-٤-٦-۸و بعد ازظهر- تلفن ۳۳۸۲٦

سینما مراد

عالم آرا (فیلم هندی - دوبله‌بفارسی) شروع ۲-٤-٦و۸ بعداز ظهر- تلفن ۳۷۳۸۹

تآترها

تئاتر تهران

عشق پیری -باشرکت وحدت-شروع ۸ر۳۰ بعداز ظهر تلفن ۳۷۳٥۱

جامعه باربد

عزیز و عزیزه- باشرکت‌دیهیم - خشانی -شروع :۸ بعد از ظهر تلفن ۲۰٦٥-

آخرین تغییرات سینماها را درصفحه ۱۹ مطالعه فرمائید

سوله
وقت طلاست
قطعات آماده شده ساختمانهای فلزی سوله را چند کارگر در کوتاه ترین مدت در محل مورد نظر شما نصب میکنند
وانتخاب سوله وسیله صرفه جوئی در وقت
Soulé
فاکوپا
سوله برای کارخانه‌ها - انبارها - سیلوها و سالنهای سرپوشیده
نماینده انحصاری- شرکت سهامی بازرگانی آرین- تهران- خیابان بوذرجمهری- سرای حافظ- تلفن: ۲۲٤٤۸-۲٤٤۳٤

آگهی مناقصه ازطرف دانشکده کشاورزی کرج

دانشکده کشاورزی کرج‌برای‌اتمام دیوارکشی محوطه‌باغ‌دانشکده خرید ۸قلم لوازم زیررا بااین شرایط بمناقصه میگذارد .

آهن نبشی ٥سانتی ٥۰۰شاخه (۳۰۰۰متر) .

تورسیمی گالوانیزه ۲½ میلیمتری چشمه ٤سانت بسته‌های ۲×۲۰ متر ۲۰۰۰ متر طولی .

مفتول شش میلیمتری سیاه ۲ تن.

تیغه اره‌آمریکائی دنده درشت ۸ جعبه۱۰۰ عددی .

الکترو جوشکاری بوهلر سه‌میلیمتری ٥۰ کیلو .

مفتول جوشکاری سیاه ٤میلیمتری ۱٥۰ کیلو

مفتول آهن‌سفید ۳میلیمتری ۱۰۰ کیلو .

مفتول‌آهن سفید ۲ر٥میلیمتری ۱٥۰ کیلو .

۱- شرکت کنندگان در مناقصه میتوانند آخرین بهای‌پیشنهادی خودرا برای هریك از اقلام بالا تنظیم ودریك پاکت لاك ومهر شده که پشت آن نوشته باشند مربوط بمناقصه آهن‌آلات تا تاریخ ۳۷ر۱۰ر۳۰ بدفتر دانشکده واقع‌درکرج تسلیم ورسید دریافت دارند .

۲- شرکت کنندگان باید مبلغ ۲۰۰۰۰ ریال بعنوان سپرده به صندوق دانشکده تحویل ورسید صادره را ضمیمه نمایند یا اینکه‌مبلغ مزبور را بحساب شماره ۱٥۰٥۱٤ بانك ملی ایران شعبه کرج تودیع وفیش بانك راضمیمه پیشنهاد نمایند .

۳- پیشنهاد ها باید صریح وخوانا بوده مبهم‌ومقید مشروط‌نباشد.

٤- پیشنهاد های واصله در ساعت ۹صبح روزاول بهمن ۳۷ در حسابداری دانشکده باز وقرائت خواهدشد حضور پیشنهاد دهندگان در جلسه مناقصه آزاد است .

- به‌پیشنهادهای فاقدقبض سپرده یافیش بانك یا پیشنهادات مبهم و مشروط و آنچه که دیرتر از موعد مقرره برسد ترتیب اثر داده نمی‌شود .

٦- کلیه مخارج متعلقه از قبیل حمل ونقل وعوارض ومالیات وغیره بعهده فروشنده خواهد بود .

۷- سپرده‌برنده مناقصه تاانعقاد قرارداد وانجام معامله نگهداری میشود وبقیه سپرده‌ها فی‌المجلس مسترد خواهد شد .

۸- چنانچه برنده مناقصه از انجام تعهد و فروش لوازم خودداری نماید سپرده‌او بنفع دانشکده ضبط خواهدشد .

رئیس دانشکده کشاورزی

آ-۳٦۷۹۲ ۱-۳

مولد برق

ساخت انگلستان

۱۱۰۱ اسب ۸۳ کیلوولت آمپر
۸۸ « ٦٦ « «
۱۰ « ٦ « «
۵ « ۳ « «

باتابلوورگولاتوراتوماتیك وکلیه‌لوازم‌مربوطه موجود است

خیابانِ سپه گذر تقی‌خان

عسکرنیا

تلفن ۳۰۳۷۰٦

آ-۳٦۹٤٤

فورد آلمانی

تعمیرگاه **فورد آلمانی** بامدرن‌ترین ومجهزترین وسائل تعمیر وسرویس زیر نظر متخصصین آلمانی آماده خدمت شماست. نشانی: خیابان شمیران عشرت‌آباد

تلفنهای ۳۰۳٥٦٦ و۳٦٥٥٥ — آ-۳٦۸٤۲

محصولات اب‌علی

دوغ - شربت - آبمعدنی

اب‌علی

Abeali

PRODUCTION

اشتهارازیاد وهضم غذاکمک میکند

آ-۳٦۷۲٤

تنها با کی فیکس صرفه‌جوئی در «جا»
تنها با کی فیکس صرفه‌جوئی در «پول» مسیر است

کی فیکس محصولی از آنتی‌پوز است

شماره تلفن ٦۹٦۳۱ ٦۹۷۸٦ ٦۹۹۳٦ خیابان شاهرضا - روبروی لاله‌زارنو - کوچه سپند

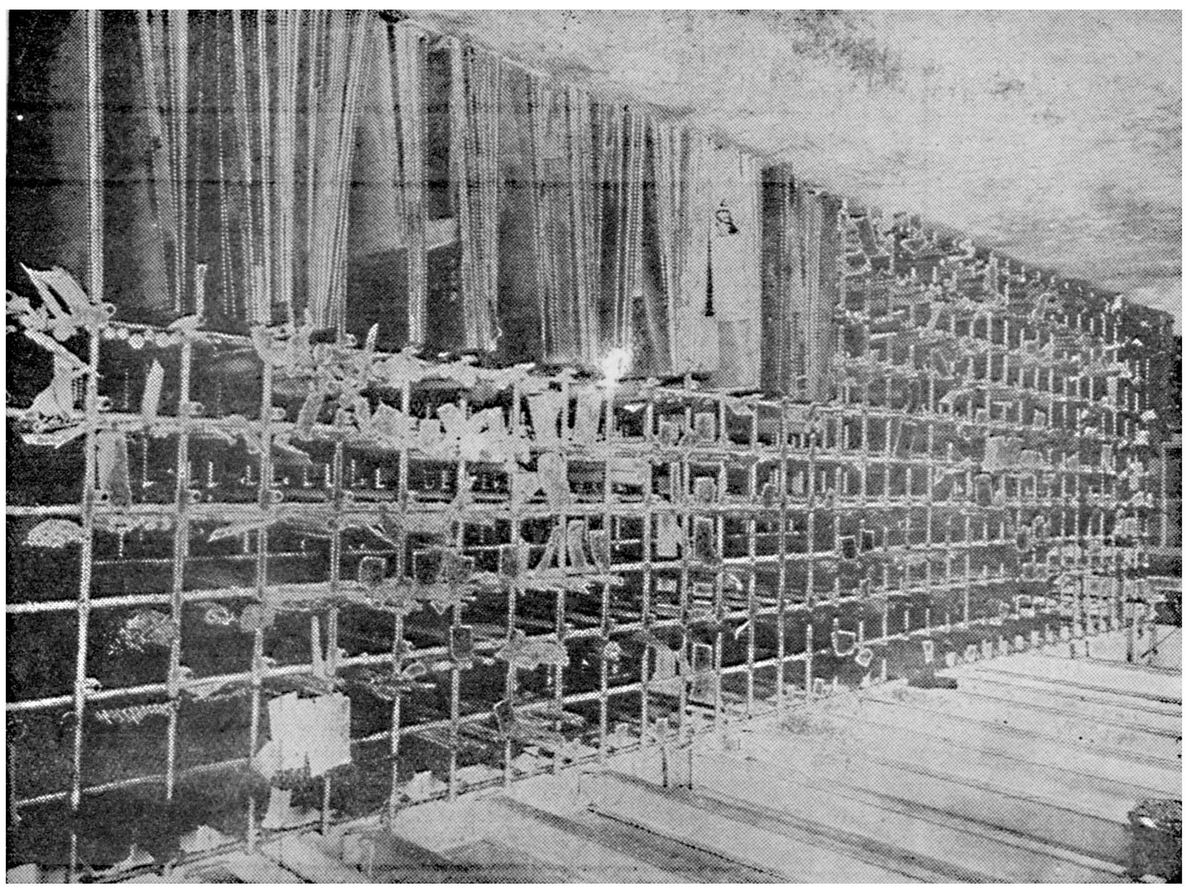

تنها طریقه ارزان و صحیح قفسه‌بندی انبارها:

کی فیکس

Quifix

آ-۳٦۷۲٦

روغن خوراکی گاوی خالص پاستوریزه

مارك (جی . گی) کشتی نشان ساخت آمریکا

محصول بزرگترین کارخانجات دنیا

محصول سازمانی که فقط دوهزار وپانصد پزشك برای نگهداری گاوهای خود در استخدام دارد روغنی که غذای شما را دوچندان مغذی میکند

این روغن پاستوریزه بی‌نظیر که بهمت شهرداری وارد وبازار گرانفروشی وروغنهای تقلبی را شکسته مقداری موجود استقبل ازتمام شدن مصرف زمستانی‌راتهیه فرمائید

PRODUCED IN THE UNITED STATES OF AMERICA

GEE-GHEE

MADE FROM PURE BUTTERFAT
MANUFACTURED EXCLUSIVELY FROM NOURISHING VITAMIN FILLED COWMILK
GEE-GHEE IS A SUPERIOR GHEE RECOMMENDED FOR ALL COOKING PURPOSES. ITS USE WILL ENRICH AND EMPASIZETHE NATURAL FLAVOF OF FOOD AS WELL AS ADD NOURISHIMENT AND THE HEALTH GIVING VITAMINS PRESENT IN PURE BUTTERFAT. EXCELLENT FOR PASTRI, BREAD, CHOCOLATE, ICE CREAM MANU FACTURE, ETC.

COMMODITY SERVICE CORPORATION

مرکز پخش بوذرجمهری نوروزخان تقی‌تقوی تلفن ۲۸٤٦۳ — نمایندگی امیرآباد چهارراه فرصت فروشگاه فرصت

نمایندگی خیابان اسلامبول مغازه ایران تلفن ۳۹۰۱٦ — نمایندگی خورده فروشی در تمام خواربار فروشیها

نمایندگی شهرستانها

تبریز شیشه‌گرخانه مغازه علیزادگان .
لاهیجان سرای مطلق عبدالله معطر .
آبادان مغازه عباس بنده‌گیان
زاهدان اسعدی ـ سردار شمشیر .
همدانـ میدان مغازه گلنار .
نیشابورـ حسین ترقی .
زاینده رودـ سیحانی .
رضائیه خیابان پهلوی مغازه تهرانی .
رشت تجارتخانه امید .
اهواز مغازه محمدتقی سحرخیز وحیدر عیاری .
سنندج ـ بابایمینیان .
بندرشاهـ حاج سیف‌اله مقدم .
بندر پهلویـ یوسف موثق .
ساوهـ اسماعیل صادقی .

آ-۳٦۹۲۰

دمپر «سنگ‌کش» دیزل ٦/۴ تن - و شاول «بیل مکانیکی» بقدرت ٦۱/۵ اسب - ساخت کارخانجات انگلیسی **چیس سایدـ** موجود تهران

شرکت سهامی راه‌موتور - خیابان سعدی - ۵۵۸ - تلفن ۲۹۲۳۵

آ-۳٦۷۲۲

ترانسپورت بوذرجمهر (ترانسپورت نوسابق) در تمام ساعات روز بقم - صبح وعصر به کاشان مسافرت نمائید بوذرجمهری تلفن ۲۱۲۴۲

آ-۳٦۹۰۰

آگهی مناقصه اسفالت شهرستانهای بهشهر و بندرگز

سازمان برنامه بمنظور اجرای عملیات عمرانی شهرستانها اسفالت شهرستانهای بهشهر و بندر گز را باشرایط زیر بمناقصه میگذارد.

۱ـ داوطلبان شرکت در مناقصه میبایستی برای دریافت اسناد مناقصه بدفتر موسسه مهندس مشاور کوکس واقع در خیابان شاه چهارراه بهرامی مراجعه ودر مقابل پرداخت مبلغ سه هزار ریال دفتر مشخصات وبرگ شرایط مناقصه را دریافت نموده پس‌از مطالعه واطلاع کامل از مشخصات مورد معامله و میزان تحویل آن وسایر شرایط فنی ومالی مناقصه پیشنهاد خودرا به ترتیب زیر تهیه و تسلیم نمایند .

۲ـ پیشنهاد دهندگان میبایستی برای دریافت دفترچه مشخصات و ضمائم آن تعداد مورد لزوم را کتبا درروی کاغذ مارك‌دار تقاضا نمایند . مشخصات ۵ روز بعداز آگهی موجود خواهد بود .

۳ـ پیشنهاد دهندگان میبایستی بمبلغ ۸۰۰ر۰۰۰ ریال بعنوان سپرده بحساب شماره ۵۰۲ دربانك اعتبارات صنعتی بودیعه گذاشته ویا ضمانت نامه بانکی که‌نمونه آن بضمیمه دفترچه مشخصات توسط مهندس مشاور در اختیار شرکت کنندگان گذارده خواهد شد به نفع حسابداری امور اجتماعی سازمان برنامه بمیزان همان مبلغ که مدت اعتبار آن کمتراز سه‌ماه نباشد ضمیمه پیشنهاد خود نمایند تاهرگاه برنده مناقصه از پیشنهاد خود عدول نماید سپرده بنفع سازمان برنامه ضبط شود .

ضمانت‌نامه نباید اولا مشروط باشد ثانیا بایداز بانك مورد قبول سازمان برنامه باشد ثالثا قابل تمدید برای سه‌ماه دوم بصرف اظهار مناقصه گذارنده باشد سپرده پیشنهاد دهنده درجه دوم قبل‌از انعقاد قرار داد بابرنده مناقصه مسترد نخواهد شد. شرکت کنندگان بایستی برای هردو شهر و به تفکیك پیشنهاد تسلیم نمایند.

۴ـ پیشنهاد بایستی بنوعی که‌در برگ شرایط مناقصه قید گردیده تنظیم ودر ۲ پاکت شماره (۱) وشماره (۲) بدین شرح پاکت شماره (۱) محتوی تضمین‌نامه که‌از طرف یکی‌از بانکهای مجاز تهیه‌شده باشد وپاکت شماره (۲) محتوی واحد بهاء اسناد مناقصه و کل پیشنهاد که بمهر و امضای پیشنهاد دهنده رسیده باشد همچنین مبلغ کل پیشنهاد هردو در پاکت لاك ومهر شده تا ساعت ۹ صبح روز چهارشنبه ۲۰ اسفند در مقابل اخ ذرسید بدفتر موسسه مهندسین مشاور تسلیم گردد .

۵ـ پیشنهاد هائی که فاقد سپرده ویا مشروط و مبهم بوده باشد ویا اینکه مطابق بامشخصات و شرایط مناقصه تنظیم نگردیده باشد ویا باتضمین نامه طبق فرم سازمان همراه نباشد ترتیب اثر داده نمیشود و قیمتها میبایستی صریح و قطعی تعیین شود . پیشنهادهای رسیده در ساعت ۱۰ همان روز در قسمت شهرسازی واقع در خیابان دانشکده تحت نظر کمیسیون مربوطه بازو قرائت خواهد شد . حضور پیشنهاد دهندگان ویا نماینده آنها در جلسه آزاد بوده و کمیسیون مزبور در رد ویاقبول هریك از پیشنهادات ویا کلیه آنها مختار خواهد بود. بدیهی است بهرنوع پیشنهاد ویا تغییر و تخفیفی که بعداز ساعت مذکور در بند ٤ برسد ترتیب اثر داده نخواهدشد.

سازمان برنامه

۲ـ۱ آ-۳٦٦۳۸

امروز دولت در اهواز جلسه داشت

بقیه از صفحه اول

نمودند نماینده عشایر ضمن خوش آمد گوئی اظهار داشت : دشت میشان سرزمین عشایر وطن‌خواه و شاهدوست و مرزداران جانباز وفداکار کشور است . عشایر دشت میشان در برابر هرگونه تجاوزی حدود وطن خودرا حفظ کرده و خواهند کرد .

آقای فالی فرماندار دشت میشان ضمن خیرمقدم گزارش حوزه ماموریت خودرا باستحضار رسانید و سپس آقای کامران جاهد به نمایندگی از طرف پیشاهنگان دشت میشان ورود هیئت دولت را خوش آمد گفت و دسته گل زیبائی به آقای نخست‌وزیر تقدیم کرد .

آقای دکتر اقبال واعضای هیئت دولت پس از مراسم معارفه بمعارت فرمانداری رهسپار شدند .

در فرمانداری آقایان روحانیون، روسای سازمان‌های اداری، اعضای انجمن شهر و نمایندگان طبقات مختلف با آقای نخست‌وزیر و هیئت دولت ملاقات کردند و احتیاجات خودرا باستحضار رسانیدند .

آقای نخست وزیر در مورد تامین آب آشامیدنی و برق و همچنین توسعه فرهنگ ، از اعضای انجمن شهر سوسنگرد سئوالاتی کرد و دستور داد که برای رفع نیازمندی های شهر اقدامات سریعی انجام گیرد. اعضای انجمن شهر در مورد امور فرهنگ و سایر کارهای عمرانی شهر باستحضار رسانیدند که اخیرا دوازده باب ساختمان مخصوص ادارهٔ فرهنگ بناشده و ازطرف شهرداری دوپارك بسیار زیبا برای استفاده عموم ایجاد گردیده‌است.

وعده به عشایر

آقای دکتر اقبال در مورد زمینهای خالصه دشت میشان بنمایندگان عشایر «بنی طرف» اظهار داشت : در موقع تقسیم زمینهای خالصه دشت میشان که در آینده نزدیکی انجام خواهد شد به کشاورزانی زمین داده میشود که خود برای آباد کردن زمین زحمت کشیده باشند. زیرا نظر این است که حق‌بحقدار برسد و کشاورزانیکه از هر لحاظ استحقاق دارند صاحب زمین گردند. بطوریکه میدانید شاهنشاه شخصا املاك خودرا تقسیم فرمودهو هنوز هم تقسیم میفرمایند و منظور شان اینست که زمین بدست کشاورزان سپرده شود.

آقایان اینجا وطن خودماست همانطور که در گذشته از آب و خاك آن دفاع کرده‌اید من‌اطمینان دارم در آینده نیز اینکار راخواهید کرد.

نخست وزیر اضافه کرد انسان در منزل‌خود هرقدرهم که بدزندگی کند بهتراز آن است که دربدر باشد .ما سعی خواهیم کرد تا اقداماتی انجام گیرد که شماباخیال راحت زندگی نمائید ولی اینرا هم بدانید که اینکارها فرصتو زمان لازم داردوطی‌یك روزودو روزدرست نمیشود .خود شما هم باید تکان بخورید و ازدرآمدی که خواهید داشت خانهو مدرسه و بیمارستان بسازیدو مطمئن باشید دولت تا آنجاکه مقدورش‌باشد کمك‌خواهد کرد.

بازدید دانشسرای عشایری

پس‌از مراسم ملاقات ، آقای نخست وزیر و اعضای کابینه‌ضمن بازدید از نقاط مختلف شهر، از دانشسرای عشایری دشت میشان نیز دیدن کردند .هنگام بازدید هیئت دولت از دبستان دخترانهٔ سوسنگرد، دوشیزه عزیزی مقدم آنان راخوش آمدگفت. آقای نخست وزیر و همراهان سپس کوی کارمندان فرهنگ را بنام‌شاهنشاه افتتاح کردندو بعد آقای نخست وزیر اولین‌کلنك آموزشگاه‌حرفه‌ای سوسنگرد را بزمین زد. ضمنا اعضای هیئت دولت از پارك عمومی شهر بازدید نمودند در این‌بازدید نخست وزیر دستور داد که برای نگهداری پارك شهر سالیانه مبلغ شصت‌هزاررریال بشهرداری‌سوسنگرد کمك شود. آقای دکتر اقبال و همراهان سپس از بهداری و درمانگاه‌سازمان‌شاهنشاهی‌سوسنگرد بازدید نمودندوبرای تامین‌نیازمندی های درمانگاههای مزبور دستوراتی صادر کردند.

همچنین دیروز آقای‌مهندس اشراقی وزیر پست وتلگراف وتلفن ازاداره پستو تلگراف سوسنگرد بازدید کرد و از پیشرفتهای فنی آن اداره اظهار قدردانی نمود.

اعضای هیئت دولت ساعت‌دهصبح دیروز با هواپیما برای بازدید محل سد «دز» باندیمشك عزیمت کردند.

در اندیمشك

ساعت یازده صبح دیروزهواپیمای حامل هیئت دولت در فرودگاه اندیمشك بزمین نشست درفرودگاه روسای خارجی‌وایرانی سازمانهای موسسه عمران‌خوزستان ازهیئت دولت استقبال نمودند. آقای «استوارت مکی» یکی‌از مهندسین موسسه عمران نقشه‌جدیدفرودگاه اندیمشك راکه مساحت زمین‌آن ۱۶هکتار میباشد به‌نظر آقای‌نخست وزیر وهیئت دولت رسانید وسپس اعضای هیئت دولت بوسیله‌اتومبیل بمحل سددز عزیمت کردند. در طول راه ازطرف طبقات مختلف‌مردم وعشایر نسبت بشاهنشاه وهیئت دولت ابراز احساسات میشد کاروان هیئت دولت‌پس‌از طی ۳۸ کیلومتر راه‌به‌محل سددز رسید واعضای هیئت دولت ازتونلهای اصلی و انحرافی سد که‌طی‌یکسال‌اخیربوسیله مهندسین موسسه عمران خوزستان ایجاد شده‌است بازدید کردند و پس‌ازآن عملیات ساختمانی و قسمتهای مختلف کارخانه (هیدرو الکتریك) سددرا مورد بازدید قرار داده وناهاررا در کمپ‌بالای‌سدصرف نمودند ومقارن ساعت‌دوونیم‌بعداز ظهر رهسپار شهرتاریخی شوش شدند.

درشوش

هنگام ورود هیئت دولت به شهر شوش ابتدادوشیزه خردسالی خیر مقدم گفت ودسته‌گل زیبائی به آقای دکتراقبال تقدیم نمود.

سپس بخشدار شوش ضمن‌خوش‌آمد گوئی طی گزارش مشروحی احتیاجات شهررا باستحضاررسانید ودرموردبرق وایجاد پل وتوسعه فرهنگ این منطقه تقاضای‌مساعدت نمود. نماینده عشایر «آل‌کثیر» ضمن خیرمقدم ازآقای نخست‌وزیر استدعا کرد که‌هنگام بازگشت بطهران مراتب شاهدوستی‌ومیهن پرستی عشایراین منطقه راباستحضار شاهنشاه برسانند .

آنگاه آقای نخست‌وزیر واعضای کابینه ازاداره فرهنگ ودبستان شوش که‌دریك ساختمان واقع شده‌اند بازدید نمودند آقای‌محمود موسوی رئیس فرهنگ شوش‌ضمن خیرمقدم وگزارش امور فرهنگی این منطقه ازآقای دکتراقبال‌ووزیر فرهنگ درخواست نمود که‌ازآقای نعمت‌اللهی رئیس فرهنگ دزفول که‌اخیرا بازداشت شده‌است رفع توقیف شود.

اعضای هیئت دولت پس‌از بازدید اداره فرهنگ ودبستان شوش‌برای بازدید قلعه‌تاریخی شوش عازم آن‌محل شدند.

درمحل قلعه‌آقای کریشمن‌رئیس حفریات شوش خیرمقدم گفت و گزارش امور حفاری این قلعه را باستحضار رسانید . آقای نخست‌وزیر وهمراهان پس‌از بازدید قسمتهای مختلف قلعه شوش برای بازدید ازمزارع‌نیشکر موسسه‌عمران به «هفت تپه»عزیمت کردند درآنجا آقای وکیل‌زاده کارشناس کشاورزی موسسه عمران خوزستان در مورد کشت نیشکر و بهره برداری از زمینهای مزروعی «هفت تپه» مطالب جامعی باستحضار رسانید و پس از آن اعضای هیئت دولت با قطار مخصوص بصوب اهواز عزیمت کردند. در ایستگاه «نظامیه» آقای نخست وزیر و اعضای کابینه از قطار پیاده شده‌واز ساختمان کارخانهٔ قندسازی «حجازیه» که در هشت کیلومتری ایستگاه واقع شده‌است بازدید نمودند آقای مهندس عضد رئیس کارخانه ضمن خیرمقدم‌طی گزارش مشروحی اظهار داشت در این کارخانه که زیرنظر مهندسین خارجی مطابق آخرین اسلوب تاسیس شده است محصولات‌نیشکر منطقه «هفت تپه» تبدیل بقندخواهد شد واین کارخانه قادر است که قند مصرفی ساکنین خوزستان را تامین نماید.

آقای نخست وزیر و همراهان‌پس از بازدید ساختمان خانه های مهندسین و کارگران کارخانه‌قند سازی بوسیله اتومبیل رهسپاراهواز شدند.

شرکت درضیافت

آقای نخست وزیر و اعضای هیئت دولت ساعت هشتو نیم‌بعد از ظهر دیروز باهواز وارد شدند ودر ضیافت شام شهرداری که در باشگاه شهرداری ترتیب داده شده بود شرکت نمودند دراین‌ضیافت آقای فولادوند استاندار خوزستان روسای کل ادارات استان وروسای ادارات کشوری و لشکری حضور یافته بودند. این ضیافت ساعت‌یازده شب پایان یافت و پس‌از آن اعضای هیئت دولت بعمارت استانداری رفتند.

جلسه هیئت دولت

خبرنگار ما دراهواز قبل از ظهر امروز بوسیله تلفن اطلاع داد که از ساعت ۷ونیم صبح امروز جلسه هیئت دولت در عمارت استانداری تشکیل گردیده و نتیجه مطالعاتو بازدیدهای چند روزه هیئت دولت از استان خوزستان مورد شور و مطالعه قرار گرفته است و بطوریکه یکی از آقایان وزرا اظهار داشت جلسه هیئت دولت تا اوایل شب ادامه خواهد داشت فقط درفاصله جلسات صبحو عصر آقای دکتر اقبالو اعضای هیئت دولت ناهار را مهمان دانش آموزان دبیرستان دخترانه نظامیفا میباشند.

یکساعت بعد از ظهر خبرنگارما از اهواز بوسیله تلفن‌اطلاع داد هم اکنون جلسه هیئت دولت که‌از ساعت ۷ونیم صبح باحضور استاندار خوزستان درعمارت‌استانداری‌تشکیل شده بود خاتمه یافت وآقای دکتر اقبال وآقایان وزراء در حالیکه‌آثار خستگی بعلت طول مذاکرات از قیافه آنهاهویدا بود تالارجلسه را ترك نمودند وعازم دبیرستان نظام وفا شدند.

یکی از آقایان وزراء گفت :هیئت دولت پس‌ازصرف ناهاردر دبیرستان نظام وفا بلافاصله‌به‌استانداری‌مراجعت میکند تا جلسه خودرا برای مطالعه درباره احتیاجات این استان و اخذ تصمیمات لازم ادامه دهد و تصور میکنم جلسه ماتا ساعت ۶و ۷ بعداز ظهر بطول انجامد .

بایستی بعرض برسد

خبرنگار مادر گزارش تلفنی خود اضافه نمود . هنگام خروج هیئت دولت از عمارت استانداری راجع‌به‌نتیجه‌مذاکرات و تصمیمات هیئت سئوال شد یکی از آقایان وزراه گفت : نظریات و تصمیمات هیئت دولت پس از خاتمه جلسه امروز بطور رسمی اعلام نمیشود چه در جلسه امروز تصمیم گرفته شد که هیئت دولت نتیجه‌مسافرت و مطالعات خودرا طی گزارشی بشرف‌عرض همایونی برساند و پس‌از تصویب‌اعلیحضرت همایونی نتیجه مسافرت هیئت دولت باین استان و تصمیماتیکه‌اتخاذ گردیده طی یك جلسه مطبوعاتی در تهران باستحضار عامه برسد .

برای تنظیم بودجه متعادل

درآمدسازمان برنامه ۲۰ میلیون دلار کسر میشود؟

بعضی مقامات مالی معتقدند که درآمد ساز مان در ۱۳۰ میلیون دلار تثبیت شود

کلیه بودجه‌های وزارتخانه‌های مختلف دروزارت دارائی بررسی شده‌است وتسلیم‌وزیردارائی‌خواهدشد ـ مقامات وزارت دارائی معتقدند بودجه‌کل درموعدمقررتسلیم‌مجلس‌خواهدشد

فکر تثبیت درآمد سازمان‌برنامه از هواید نفت مورد بررسی دقیق محافل دولتی قرار گرفته‌است .

بموجب قانون برنامه هفت ساله دوم هواید سازمان برنامه ازمحل نفت هشتاد در صد تعیین شده بود اما این مقدار درسال جاری بموجب قانون بودجه ۱۳۳۷ به شصت در صد ۱۸۸ میلیون دلار یعنی در حدود ۱۱۰ میلیون‌دلار تقلیل‌یافت. درآمد نفت ایران درسال جاری در حدود ۲۴۶ میلیون دلار بوده است . ولی بموجب همین قانون قرار بود که درآمد سازمان برنامه درسال ۱۳۳۸ شصت درصد کل درآمد نفت باشد وباین ترتیب درآمد سازمان برنامه در سال آینده بمبلغ ۱۵۰ میلیون‌دلار میرسید ولی اینك شنیده میشود که دولت درنظر دارددرآمدسازمان برنامه در ۶۰ درصد ۱۸۸ میلیون دلار ویا حداکثر در ۱۳۰ میلیون دلار تثبیت شود . مقامات سازمان برنامه با تغییر قانون بودجه۱۳۳۷ موافق نیستند زیرا معتقدند که اگر قرار باشد سهم سازمان‌برنامه از عواید نفت برمبنای سال جاری ویا ۱۳۰ میلیون دلار تثبیت‌شود در واقع از درآمد سازمان برنامه درسال آینده بالغ بر چهل و یا بیست میلیون دلار کسر شده و عاید خزانه عمومی گردیده است.

امروز گفته میشد که سازمان برنامه یابایداجرای‌بعضی از طرح های خودرا متوقف کند ویااینکه از خارج وام بگیرد ولی بانك بین‌المللی نیز عدم تقلیل درآمد سازمان برنامه از هواید نفت را یکی از شرایط اعطای وام دانسته است و بهر حال قرار است بعداز مراجعت هیئت دولت و وزیر دارائی از سفر جنوب این مسائل مورد بررسی قرار گیرد .

«پرودوم» معاون قسمت اعتبارات بانك بین‌المللی توسعه و ترمیم که برای مذاکره بامقامات‌سازمان برنامه بایران آمده تا پایان‌هفته با وزیر دارائی وسایرمقامات‌رسمی دولت مذاکره خواهد کرد تا تضمین کافی برای ثابت بودن درآمد سازمان و عدم تقلیل عواید سازمان درسال آینده بدست‌آورد.

بطوریکه مقامات مطلع دولتی اظهار میدارند دولت و وزارت دارائی حداکثرکوشش را کرده‌اند که بودجه متعادلی برای سال‌آینده تنظیم کنند وباحتمال قوی بودجه ای که تسلیم مجلس میشودمتعادل خواهد بود واین تعادل براثرتغییر ارقام هزینه ودرآمد حاصل شده است . تاکنون کلیه وزارتخانه‌ها و موسسات دولتی بودجه سال۳۸ خودرا تهیه و تسلیم وزارت دارائی کرده‌اند و وزارت دارائی نیز بررسی و مطالعه بودجه ها راپایان داده وبعد از مراجعت وزیر دارائی تسلیم وی خواهد کرد تا بعدا برای تصویب هیئت دولت به نخست‌وزیری فرستاده شود .

باتوجه به مسائل مذکور احتمال داده میشود تسلیم بودجه بمجلس در موعد مقرر که نیمه بهمن ماه است صورت نگیرد ولی مقامات مربوطه در وزارت دارائی میگویند که بودجه در موقع خود بمجلس داده خواهد شد .

برای تشدید مجازات رانندگان

طرحی بامضاء عده‌ای ازنمایندگان تقدیم گردید

لایحه مربوط بدیوان محاسبات رسیدگی شد

مجلس شورای ملی

ساعت ده بامداد امروز مجلس‌شورای ملی بریاست آقای دکتر عمید «نایب رئیس» جلسه علنی داشت .

طرح سئوالات

پس از انجام امور مقدماتی سئوالات مطرح شد . آقای نورالدین امامی از وزارت دادگستری پرسیده بود که: از قرارمسموع محل کسب دارالوکاله چند نفر از وکلای محترم‌دادگستری با فشار تخلیه شده . تقاضا داریم‌در این مورد توضیح داده شود .

آقای دکتر عاملی معاون وزارت دادگستری گفت : از نظر دادگستری موجر و مستاجر با هم دیگر فرقی ندارند و قانون در موردهر دو اجرا خواهد شد ،در این باره که فرمودید این آقایان شکایت چاپی بعنوان همه مقامات فرستادند و ما هم‌در موارد لازم توضیح دادیم .

آقای معاون وزارت دادگستری‌سپس سابقه موضوع را توضیح داد و گفت : منزلی که در مورد آن‌شکایت شده است بدلیل اینکه مستاجر قسمتی از ملك را بدون داشتن حق انتقال بر غیره واگذار کردهو همچنین بدلیل اینکه اجاره آن محل‌بتاخیر افتاده بود حکم به تخلیه آن‌داده شد و اگر هم مستاجر اعتراضی‌داشت باید بدادگاه اطلاع میداد درصورتی که تا موقع اجرای حکم تخلیه چنین شکایتی بما نرسید .

واینك همین اشخاصی که شکایت کرده‌اند همانهائی هستند که ملك بدون اجازه واگذاری باینها انتقال داده شده بود .

آقای نورالدین امامی ضمن‌تذکرات مجدد گفت : تمام تشکیلات جامعه برای آسایش و رفاه مردم است . بنده نه مالك و نه مستاجر را در این مورد نمی شناسم اما در هر صورت باید در رسیدگی بکار مردم تسریع شود .

لایحه دیوان محاسبات

بعد لایحه مربوط به اصلاح قانون دیوان محاسبات که طرح آن در جلسات گذشته آغاز گردیده بود مطرح شد .

آقایان مهندس سعید هدایت وعمیدی نوری اظهار عقیده کردند که باید دست مجلس شورایملی در انتخاب اعضای دیوان محاسبات کاملا باز باشد تا مجلس شورایملی بتواند وظیفه خود را در امر نظارت بردخل و خرج کشور بنحو احسن انجام‌دهد

آقای مشایخی مخبر کمیسیون ضمن توضیحاتی گفت : در انتخاب اعضای دیوان محاسبات همیشه رسم براین است که دولت عده‌ای را کاندید میکند و در مجلس عده‌ای از آنها را انتخاب میکنند و مهمترین وظیفه این دیوان‌هم تهیه وتنظیم‌و تفریغ بودجه کشور است و سازمان آن باید متناسب با وظایفش باشد و محدود کردن دیوان محاسبات بچند شعبه صحیح‌و منطقی نیست .

بعد آقایان سراج حجازی وانواری معاون وزارت دارائی در مورد لایحه و ماده مربوط به انتخاب اعضای دیوان محاسبات صحبت کردند .

آقای صدر زاده عقیده داشت که مجلس شورایملی حتی باید اختیار اینرا داشته باشد که اعضای‌دیوان محاسبات را از خارج از کادر وزارت دارائی انتخاب نماید .

آقای دکتر امیر حکمت گفت :مجلس باید اختیار تا محدود در انتخاب اعضای دیوان محاسبات داشته باشد و پیشنهاد کرد که لایحه بکمیسیون برود و بیشتر مورد مداقه و شور قرار گیرد .

آقای دکتر بینا ضمن بیاناتی گفت: این صحیح نیست که دولت ۶۰نفر را که حتی دو نفر از آنها را درمجلس شورایملی نمیشناسند معرفی کنند که از بین آنها اعضای دیوان‌محاسبات انتخاب شوند .

اساس کار مجلس رسیدگی به دارائی مملکت است . باید درقسمت برای انتخاب اعضای دیوان محاسبات سختگیری و دقت کافی بشود و مجلس اختیارات لازم را در این‌مورد داشته باشد .

آقای فیلیکس آقایان عقیده داشت که تعیین تکلیف ازطرف دولت برای‌مجلس شورایملی‌درمورد انتخاب اعضای دیوان محاسبات نباید بشود واین کاملاغلط است.

آقای عمیدی نوری در موارد مختلف لایحه تذکرات مشروحی‌داد وگفت: اعضای دیوان محاسبات‌باید برای انجام وظائف مهم خود شان مصونیت کافی داشته باشند وحق انتخاب آنهاهم‌برای مجلس‌شورای ملی محفوظ باشد .

آقای مشایخی توضیح داد که :

بقیه درصفحه هیجدهم

بانهایت تاسف وتاثر درگذشت یکی‌از شریف‌ترین خدمتگزاران ایران‌شادروان‌مرحوم **ابوالفضل‌لسانی** سناتور محترم‌را باطلاع عموم میرساندمجلس‌ترحیمی روزچهارشنبه ۲۲ دیماه ازساعت ۳ الی۵ بعدازظهر درمسجد آیت‌اله‌نوری واقع‌درسرچشمه‌منعقدانتظاردارد‌برای‌شادی روح‌مرحوم‌فقید سعید شرکت فرمایند

خانواده‌های : **چترچی ـ نیکنام ـ ضیائی ـ موثقی ـ گوهری ـ عقیلی ـ امیری ـ نوری‌بصیرت ـ روشنفکر**

آگهی های تسلیت

مصیبت‌وارده را بخانواده محترم اطمینانی تسلیت‌عرض میکنیم : **تورج‌فرازمند ـ حسین‌بنی‌احمد ـ حمید مشهور دکترحسن حاج‌سیدجوادی ـ علامیردولو ـ اسلام‌کاظمیه بهرام افرهی** آ ـ ۳۷۰۵۴

فوت خلدآشیان حاج‌هاشم کاظمی را در تویسرکان بفرزندان ارجمندش آقایان حاج‌حسن‌آقا وعباس‌آقا وحبیب آقا و آقا محمدعلی کاظمی تسلیت عرض نموده وعاقبت بخیری بازماندگان را آرزومندیم

حاج‌سیدمحمدرضاهاشمی ـ سیدجعفرهاشمی‌ـعباس‌هاشمی

مصیبت‌وارده را به استاد محترم خانم مهری آهی تسلیت عرض مینمائیم

آ ـ ۲۵۸۲۹ **دانشجویان سال اول تخصصی روسی**

با نهایت تاثر و تاسف درگذشت مرحوم عیسی‌علی‌آبادی را ببازماندگان آن فقید سعید مخصوصا به دوست‌گرامی و ارجمند آقای ایرج علی‌آبادی تسلیت عرض میکنیم

آ ـ ۲۵۸۹۷ **نادر گنجی ـ محسن تربتی**

دبیر ارجمند خانم ماهدخت آهی

مصیبت وارده را بشما از صمیم قلب تسلیت میگوئیم

فریده میربابائی ـ شهلا امیر ـ فرشته اربابی ـ منیژه‌کیا پریوش تدین ـ کلاس ششم دبیرستان نمونه

جناب آقای مهندس منوچهر علی‌آبادی

بانهایت‌تاسف مصیبت‌وارده بجنابعالی وسایربازماندگان آنمرحوم تسلیت عرض نموده بقای خانواده محترمتان رااز خداوند خواهانیم

قابین‌زی ـ برناردژوفره ـ کریستیان خطیر ـ خسرو زعیمی ـ جمیل شعیا ـ برناردلابوژ آ ـ ۲۵۹۰۷

مصیبت‌وارده را بخانواده محترم محب بخصوص دوست عالیقدر آقای علی محب صمیمانه تسلیت عرض میکنم آ ـ ۳۷۰۴۲ **افشار**

پزشکان وکارمندان بیمارستان نجات مصیبت‌وارده را ببانو دکترعلی‌آبادی تسلیت گفته وسلامتی‌ایشانراخواهانند

کارکنان شرکت آبیاری آذربایجان فوت ناگهانی‌مهندس پرویزمجیدی آهی همکار عزیز خودرا بخانوادهٔ محترم‌آهی بانهایت تاثر تسلیت می‌گویند

ازطرف مهندسین وکارکنان شرکت **مهندس منیعی**

آقای دکتر خسروآهی

مرك نابهنگام برادر ناکامت را بجنابعالی مخصوصا مادر غمدیده‌ات تسلیت عرض مینمائیم

آ ـ ۳۷۰۴۰ **کرج ـ بهرام و محبوبه مایلی**

جناب آقای حسین معیری وکیل محترم دادگستری و رئیس اسبق هیئت محلی جنوب تهران فوت مرحومه مغفوره رااز طرف خود و عموم مردم جنوب تهران بحضور عالی وآقای نصرالله معیری و آقای سرهنك وزیری وآقای احمد معیری و رئیسی تسلیت عرض نموده بقای عمر و عزت خاندان جلیل معیری وبازماندگان آن مرحومه را از درگاه خداوند متعال مسئلت داریم .

علی حسام‌الحکماء ـ توران حسام‌الحکماء

جناب آقای علی‌اکبر محب

در ماتم درگذشت پدر عزیزتان با آنکه خودشریکیم ضمن عرض تسلیت سعادت وسلامت عموم بازماندگان رااز خداوند خواهانیم ـ

آ ـ ۲۵۹۱۵ **محمد عرب ـ رضاقلی‌عرب**

باکمال تاسف درگذشت مرحوم مهندس پرویز مجیدی آهی را بخاندان محترم آهی تسلیت عرض کرده و خودرا دراین مصیبت‌بزرگ شریك وسهیم میدانیم.

مهندس عزت‌اله اسکندری ـ مهندس مظفر عطائی ـ دکتر نصرالله زیرکزاده آ ـ ۲۵۹۰۵و۲

سوفیالورن گفت : میکویان دوست داشتنی است !

مارلون براندو بقدری دست میکویان را محکم فشاردادکه فریادش بلند شد وجری لوئیس میکویان را بغل کرد!

لوس آنجلس ـ یونایتدپرس ـ هنگام ملاقات میکویان باستارگان سینمای امریکا به خبرنگاران‌اجازه ورود داده نشد واین ملاقات کاملا محرمانه صورت گرفت.معذالك‌جسته و گریخته خبرنگاران توانستند اخباری بدست آورند.

وقتی مارلون براندو به میکویان معرفی شد با او بزبان فرانسه شروع بصحبت کرد اما میکویان نتوانست جواب اورا بدهد. از اینرو ناگزیر به مترجم متوسل شد ودر این موقع میکویان جلو آمد و دیپلمات وهنرپیشه دست یکدیگر را فشار دادند براندو بقدری دست میکویان را محکم‌فشار داد که‌فریاد او بلندشد وگفت‌شما مردنیرومندی هستید» بعدمارلون براندو را با فشرش مقایسه کردواندازه گرفت نوقت دوباره دست براندو رافشار داد! در مرتبه دوم که بابراندو دست یداد گفت وقتی من باشما دست یدهم احساس میکنم که خودم هم نریشه هستم!

ملاقات جری لوئیس و میکویان ش از همه موجب خنده وتفریح ضار شد. جری وقتی چشمش باو تاد فریاد کشید « میك، میك» مقصودش میکویان بود) ومیکویان که ازحرکات او بخنده افتاده بود نریشه مشهور را بغل کردو دوبار ورت‌اورا بوسید. جری‌لوئیس هم دتی دستهای خودرا دور گردن یکویان حلقه کرده‌بود .جری ـ ئیس سه یاد گاری نفیس به یکویان داد وباو گفت یکی‌از آنها ای خانم شما ودوتای دیگر مال زندانتان است. سپس دیپلمات سی وهنرپیشه امریکا در برابر زبین قرار گرفتند وبایکدیگر کس برداشتند.

ن ازآن‌میکویان‌مدتی‌باسوفیالورن حبت کردوپس از این مذاکرات وفیالورن بخبرنگاران گفت یکویان مردی‌خشاد ودوست‌داشتنی ست» میکویان در این مذاکرات سوفیالورن گفت من مایلم شما وسیه آمده روسی یاد بگیرید و فیلمی برای مابازی کنید.

فرانك فری سن معاون استودیوی لم‌برداری پارامونت که همه جا مراه میکویان بودبوی گفت که کنون بجای سالی ۶۰۰فیلم که سابقا در هولیوود تهیه میشد فقط ۳۰۰ فیلم تهیه میگردد.

لوس آنجلس ـ رویتر ـ میکویان اظهار داشت که آزادی سیاسی‌در داخل شوروی در حال رشدو نمو است. این نکته درست است که‌در گذشته تاریخ شوروی تاحدی توام با قساوت و خشونت بوده است . ولی این امر ضرورت داشته‌است. ما مرتکب اشتباهاتی شده‌ایم ولی هروقت باین اشتباهات پی‌برده‌ایم در صدد اصلاح آنهابرآمده‌ایم.

نیویورك تایمز مینویسد:

قرارداد جدید امریکا وترکیه موجب مسرت است

ترکیه حاضراست جهت تضمین امنیت خود تهدیدات شوروی را ندیده بگیرد وپایگاههائی دراختیار امریکا بگذارد

دنباله اخبار خاورمیانه

نیویورك ـ آسوشیتدپرس ـ روزنامه نیویورك تایمز در سر مقاله امروز خود نوشته است که اخبار مربوط بمذاکره پیرامون قرار داد جدید امنیت آمریکا و ترکیه چیز تعجب آوری نیست و مایه مسرت است . ترکیه آماده است که تهدیدات و اعتراضهای شوروی را ندیده بگیرد و پایگاههائی که امنیت آنرا تضمین مینماید در اختیار آمریکا بگذارد . منطق عقل سلیم و استراتژی درست نیز بهمین امر حکم میکند . این‌نکته که ترکیه لنگر دول غربی در پیمان دفاعی بغداد است ، اهمیت بیشتری به جریان مزبور میدهد .

از قرار معلوم عراق دیر یا زود خود را از این تعهدات‌مشترك کنار خواهد کشید . ولی مذاکرات کنونی . نشان میدهد که این امر بهیچوجه برنامه‌دفاعی‌محلی خاورمیانه را بهیك چیز مرده تبدیل نخواهد کرد. ایالات متحده آماده است که برای زنده کردن و زنده نگاهداشتن این قرار داد دفاعی از راه کمك‌بهیك یك کشورهای‌عضو پیمان‌دست‌باقدامات ضروری‌بزند. درسرمقاله‌نیویورك تایمز گفته شده است که ایالات متحده تابستان گذشته در برابر پیشنهاد بعضی از اعضای پیمان بغدادمبنی بر عضویت آمریکا درپیمان ،مقاومت ورزید .ولی‌با این حال از کنارجریان کاملا به اعضای پیمان کمك کرد.

نیویورك تایمز مینویسد ما هنوز نیز میتوانیم متحدین خود را نیرومند سازیم و به آنان بدون قیدو شرط از پشتیبانی خود تضمین بدهیم .از اینرو مذاکرات کنونی آمریکا باترکیه جنبه حیاتی دارد و اکنون درموفقیت این مذاکرات تردیدی نیست .

جهان درانتظار ملاقات‌ایزنهاورومیکویان

میکویان میخواهد روابط بازرگانی امریکاوشوروی راتوسعه دهد ـ پناهندگان مجارستانی‌که علیه میکویان تظاهرکردند محکوم شدند

نیویورك ـ آسوشیتدپرس ـ روزنامه نیویورك تایمز در شماره امروز خود مینویسد که تمام جهانیان مراقب نگران ملاقات‌روز جمعه پرزیدنت آیزنهاور و میکویان معاون‌نخست وزیرشوروی‌هستند زیرااین‌ملاقات نتایجی در وضع‌برلن وآلمان خواهد داشت. هدف آشکار میکویان این است‌که طرح شوروی رابه امریکا بقبولاند .

اظهارات لنین

لوس‌آنجلس ـ آسوشیتدپرس ـ جان مك‌کاورن یکی‌ازنمایندگان پارلمان بریتانیا در کنفرانس تسلیحات اخلاقی امریکا اظهار داشت که میکویان درنظردارد‌روابط بازرگانی شوروی رابا امریکا توسعه دهدتا انقلاب شوروی ازنظر مالی بوسیله جهان‌آزاد تامین شود. مك‌کاورن اظهارات لنین را در سال ۱۹۲۰ نقل کرد .لنین گفته بود «از روزی که سرمایه داران شروع به خرید کالا ـ های ماکنند روش خودرا نسبت به کمونیسم تغییر خواهند داد ووظیفه کنونی میکویان‌نیز همین است.

پرداخت جریمه

شیکاگو ـ خبرگزاری فرانسه ـ چهار نفر از پناهندگان مجارستانی که هنگام‌ورود میکویان به‌شیکاگو علیه وی دست بتظاهرات زده‌بودند هریك به‌پرداخت یکصد دولارجریمه محکوم شدند.

چین کمونیست قسمتی ازهندرا اشغال کرد

دهلی جدید ـ خبرگزاری فرانسه ـ خبرنگارروزنامه « هندوستان استاندارد» درلکنهو گزارش میدهدکه نیروهای چین کمونیست‌قسمتی ازاراضی هندرا درشمال ایالت «دوقارپرادش» اشغال کرده‌اند .

مخبراین روزنامه میافزایدکه چینی هادردره هوتی نزدیك مرزتبت دریك پاسگاه نظامی‌که معمولا نیروهای هندی درماه نوامبرآنجاراترك میگویند مستقرشده‌اند وچندروز پیش‌که‌نیروهای هندی خواستنددوباره درپاسگاه مزبور مستقرشوند باکمال‌تعجب مشاهده‌کردندکه‌این پاسگاه بوسیله سربازان چینی اشغال شده است .

دردادگاه نظامی عراق برهبران مذهبی حمله شد

دادستان نظامی بغداد اظهارداشت انقلاب عراق سر مخالفین را قطع خواهدکرد

بغداد ـ یونایتدپرس ـ دادستان نظامی عراق روزگذشته در دادگاه نظامی این شهر برهبران مذهبی این کشور اخطار کرد «انقلاب عراق سر کسانی راکه در برابر امواج این انقلاب بخواهندمقاومت کنند قطع خواهد کرد »

وی رکسرهنك مجید محمدامین نام دارد ضمن اظهارات خود در دادگاه گفت «رهبران مذهبی تحت عنوان مذهب افکار عمومی‌را مسموم کرده وبااین ترتیب ازروی عمد یابی‌خبرانه بمقاصد امپریالیسم کمك کرده ومیان مردم تخم‌نفاق میکارند .

فرهنگی ـ ورزشی

برنامه مسابقات حذفی باشگاههاوارتش

امروز آقای سرهنگ مکری رئیس فدراسیون فوتبال کشور برنامه مسابقات حذفی باشگاههای تهران را بشرح زیرا اعلام نمود :

ساعت ۸صبح‌روز جمعه دیهیم تاج باگوهردیهیم‌تاج‌ساعت ۱۰صبح دسته ۲ پولاد با پیروز شاهین . ساعت ۱ونیم بعداز ظهر کورش با دسته ۲ تهران‌جوان ساعت ۳ بعدازظهر داریوش با نادر شعاع در زمین راه‌آهن .

تیم‌شاهین بادسته یك تهران ساعت یك‌ونیم در زمین شماره یك امجدیه ساعت ۳ بعداز ظهر جم شاهین با فرخ تاج درزمین شماره یك. ساعت یك‌و نیم بعدازظهر بوستان ورزش با نمونه شاهین در زمین شماره ۲ ساعت ۳ بعدازظهر کیان ۲ بادارائی در زمین شماره ۲

مسابقات ارتش

ساعت ۳ بعداز ظهر روز ۵شنبه شهربانی با نیروی هوائی ـساعت ۸صبح روز جمعه تسلیحات ارتش با چترباز درزمین دانشکده افسری. ضمنا داوران مسابقات توسط کمیته۲داوران‌تعیین و سرپرستان‌زمینهای مسابقه بشرح زیرانتخاب شده‌اند :

آقایان سروان ساوجی ـ اکبری زمین دانشکده افسری ـ سرهنگ ایروانی ـ رازی زمین راه‌آهن ـ سروان صادقی ـ حسین فکری زمین شماره ۱و ۲ امجدیه .

دراین مسابقات بازیکنان ولایات حق شرکت نخواهند داشت و بازیکنی که کارت آماتوری نداشته باشد در مسابقات حق بازی‌ندارد .

بازگشت نمایندگان سازمان برنامه از امریکا

امروز نمایندگان سازمان‌برنامه از واشنگتن بتهران بازگشتند وقرارداد دریافت ۴۷٫۵ میلیون دلار وام از صندوق وام های عمرانی امریکا را که اخیرا توسط سفیر ایران در امریکا بامضاء رسید با خود بتهران آوردند . این قرارداد تسلیم دولت خواهد شد تا بعد از تصویب دولت بصورت ماده واحده‌ای تسلیم مجلس بشود .

کاسه طلای تپه حسنلو درمجله «لایف»

مجله معروف لایف چاپ امریکا درشماره اخیر خود شرح مفصلی باعکسهای گوناگون راجع بکشف جام زرین درتپه‌های حسنلو در آذربایجان درج نموده است. در مجله‌لایف بخصوص باهمیت تاریخی این کشف از لحاظ روشن ساختن تمدن دو هزار وهشتصد سال قبل در ناحیه آذربایجان اشاره شده است .

دراین گزارش از آقای مصطفوی که پیشنهاد حفریات در تپه حسنلو رانمود وآقای دکتر یرسن باستان شناس جوان امریکائی وابسته به دانشگاه پنسیلوانی ودیگر کارشناسان امریکائی وایرانی که دراین کشف مهم سهم داشته‌اند اسم‌برده شده است.

آقای مصطفوی باستان شناس ایرانی در سفری‌که سه سال قبل بامریکا کرد نظر اولیای قسمت باستان شناسی دانشگاه پنسیلوانی را باهمیت تاریخی تپه‌های حسنلو جلب نمود.

مربی دوومیدانی امریکا گم شد؟

این شایعه‌که دیروز بصورت معمائی درآمده بود امروز حل‌گردید

آقای «رایدر» کجاست؟ آیاگم شده؟

این سئوالی بودکه دیروز مقامات امریکائی مقیم تهران‌که منتظر ورود آقای «جرج رایدر» مربی معروف دوومیدانی امریکابودند ازخودو ازدیگران میکردند .

آقای«رایدر» قرار بود ساعت پنج صبح دیروزباهواپیمای «آلیتالیا» وارد تهران شود وبا فدراسیون دوومیدانی ومربیان مربوطه درباره‌ترویج این ورزش وتربیت بهتر قهرمانان ایرانی‌ملاقات ومذاکره کندوتجربیات خودرا دراختیار دوومیدانی ایران بگذارد .

هواپیمای آلیتالیا ساعت شش وده دقیقه صبح درفرودگاه مهر آباد بزمین نشست وچون قرارورود آقای «رایدر» قطعی بود وتاعصردیروز مقامات امریکائی فوق‌الذکر ازورود اوهیچگونه اطلاعی‌بدست نیاوردند این شایعه قوت گرفت که وی درتهران‌گم شده ویااینکه دراثر عدم اطلاع‌بیك مهمانخانه رفته وموفق‌نگردیده ورود خودرا اطلاع‌دهد .

ولی این معما به‌آسانی حل شد وامروز خبرنگاران ماطلاع‌حاصل کردندکه آقای «رایدر» دیروز اصلابتهران نیامده وممکنست فردا وارد شود !!

گنجی که سیل فرستاده بود

موجب قتل زن جوان وزندانی شدن شوهرش گردید

شعبه اول دادگاه عالی جنائی بریاست آقای دکتر پارسائی ۱ پرونده جوانی بنام قدرت‌نیکوئی راکه باتهام خفه کردن همسر جوان خود زهرا تحت تعقیب بود مورد رسیدگی قرار داد وپس‌از خاتمه رسیدگی او را بده سال زندان محکوم کرد .

سابقه امر

پرونده‌ای که مورد رسیدگی دادگاه قرار گرفت حاکیست :

در اردیبهشت ماه گذشته قتلی در تهران نو روی داد وچند تن عابر جسد زن جوانی را که دستمالی دور گردنش پیچیده شده بود در خرابه‌ای پیداکردند پزشك قانونی وبازپرس دادسرا که در محل حاضر شده بودند به معاینه پرداختند وبالاخره پزشك قانونی اعلام کرد زن جوان چند ساعت قبل با دستمالی که‌دور گردنش بسته شده خفه شده است .

اما از قاتل اثری در دست‌نبود.

هنگامیکه جنازه پیدا شد عده زیادی از اهالی وکسبه در محل جمع شده ودرباره چگونگی قتل وقساوت قاتل صحبت میکردند .

ناگهان صدای گریه طفل کوچکی بگوش رسید وبدنبال آن مردی که همراه این بچه بود وی را در آغوش گرفته در حالیکه سعی میکرد او را آرام کند از محل دور شد .

ولی چند لحظه بعد این مرد و دختر بچه‌ایکه همراه وی بود در میان جمعیت دیده نمیشدند .

هنوز جنازه زن مقتول به اداره پزشکی قانونی منتقل نشده بود که یکبار دیگرصدای گریه‌ای بگوش رسید وطفلی که بشدت میگریست بافریاد «مامان .مامان» خودرا بجنازه رساند وسعی مردی که همراه وی بود برای ساکت کردن اوبی‌نتیجه ماند .

قاتل دستگیر شد

مامورین تحقیق که در محل حاضر بودند با دیدن این منظره واضطراب مردی که همراه این طفل خردسال بود دچار سوء ظن شدیدی شدند واین مرد را که قدرت نیکوئی نام داشت بپاسگاه ژاندارمری برده از او تحقیقاتی بعمل آوردند وسرانجام قدرت اعتراف‌کرد مقتوله زهرا نام‌داشته و همسرش بوده و بدست او بقتل رسیده است .

در دادگاه

متهم باقرار قانونی باز داشت شد بالاخره پرونده‌اش بدادگاه آمد .

قدرت در دادگاه بعنوان دفاع از خود میگفت :

زهرا چمدانی محتوی دویست هزار ریال پول نقد را که در حادثه سیل اطراف تهران پیدا کرده وباو سپرده بود برداشته وبخانه یکی از اقوامش رفت واین پول را در اختیار یکی ازبستگانش گذاشت تا اینکه وی روزی زهرا را در تهران دیده واورا همراه دختر کوچکش بحوالی تهران‌نو آورد .

در میان راه سعی او برای بدست آوردن پولهائی که بزهرا سپرده بود بی‌نتیجه ماند و علاوه برآن زهرا حاضر نمیشد که‌بخانه وزندگی خود برگردد واو از فرط عصبانیت در خرابه‌ای با دستمال زنش را خفه کرد.

متهم از قضات تقاضای بخشش میکرد و میگفت که در لحظه وقوع این قتل حالت جنونی بوی دست داده است .

دادگاه پس از رسیدگی لازم با رعایت مواد مخففه قدرت را بده سال زندان محکوم کرد .

بدین ترتیب چمدان محتوی‌پول که در حادثه سیل بدست آمده بود موجب قتل یك زن وزندانی شدن شوهرش گردید .

درآرزوی‌دیدار پسرش‌ماند...

دیروز عابرین خیابان خیام مشاهده کردند پیرمردی که قصد داشت از جوی آب کنار خیابان بگذرد در اثر لغزش پایش بزمین افتاد ودیگر از جایش بلند نشد. جریان بکلانتری ۱۵ اطلاع داده‌شد ومامورین این کلانتری پس ازرسیدن بمحل متوجه شدند که پیرمرد در گذشته است ازاینرو جنازه‌وی را باداره پزشکی قانونی فرستادند. این پیرمرد حجت فرزند محمدعلی نام داشت ومیخواست برای دیدن پسرش که در یکی ازادارات‌مشغول کار است برود .

حوادث گوناگون

شش تیر شلیك شد، دوبسته بجا ماند

صدای شلیك شش تیر متوالی درحوالی چاله هرز قلهك بگوش رسید وبدنبال آن دونفر که بسته‌هائی باخود حمل میکردند پابفرار گذاشتند پاسبان گشت جریان تعقیب سارقین وتیر اندازی بطرف آنها رابکلانتری‌قلهك اطلاع‌داد وکارمند کشیك آگاهی باتفاق وی بمحل رفته ودوبسته بزرك راکه سارقین هنگام فرار بزمین انداخته بودند بکلانتری آورد ومحتویات آنرا صورتمجلس کرد. ساعتی بعد آقای مهندس میکل کارمند کنسرسیوم بکلانتری آمده اطلاع‌داد هنزلش مورد دستبردقرارگرفته ودرحدود یکصد هزار ریال از اموالش بسرقت رفته‌است .نامبرده پس از مشاهده محتویات بسته ایکه از سارقین بدست آمده بودتائید کرد که این اثاثیه واشیاء متعلق بوی می‌باشد بدستور آقای سرگرد باقر زاده کلانتر قلهك اموال مکشوفه به‌آقای مهندس میکل تحویل گردید.

صاحبخانه آفتابه را برسر مستاجرش کوبید !

صبح امروز صاحبخا نه‌ای بنام محمد قربانی فرزند جواد بموجب شکایت مستاجرش نوروزعلی‌عقیلی‌بکلانتری ۲۰جلب و پس‌از بازجوئی بدادسرا اعزام شد .

مستاجر ضمن ارائه «آفتابه»ای مدعی بود هنگامیکه همسرش از حوض آب برمیداشت صاحبخانه اعتراض کرده با آفتابه برفرق او کوبیده بطوریکه اکنون زنش در بیمارستان بستری شده‌است !

باندی که‌وجوه‌مشتریان‌بانکهارا سرقت‌میکند

امروز خبرنگار ماکسب اطلاع کرد که در هفته اخیریك دسته از سارقین سابقه دار دست بکار نوظهوری زده ومرتکب سرقتهائی شده‌اند.

محل فعالیت‌این سارقین‌بیشتر در سالن‌های شعبات بانکها می‌باشد این‌سارقین بااستفاده از ازدحام مراجعین درسالن بانکها بمشتریان بانك که درانتظارنوبت‌مقابل باجه‌ها ایستاده‌اندنزدیك‌شده‌وغفلتاپولهائی‌را که‌در دست مشتریان‌آماده تحویل بمتصدی باجه می‌باشد «قاپیده» فرار میکنند.

سرقت چك‌های تضمین‌شده.

دراین هفته یکی از مشتریان‌بانك ملی بنام آقای مقیمی رشتی که بازرگان است با در دست داشتن مبلغ زیادی چك تضمین شده وارد سالن بانك ملی گردید ودر انتظار نوبت نزدیك باجه‌ای ایستاد هنوز نوبت به آقای مقیمی رشتی نرسیده بودکه ناگهان جوانی که لباسهائی شبیه مستخدمین بانك داشت از پشت‌سربطرف وی پریده وتعدادی‌از چکهای تضمین شده بمبلغ ۵۰هزار ریال از دست بازرگان نامبرده‌ربوده بابفرار گذاشت. درنتیجه فریاد آقای مقیمی عده‌ای از مشتریان بانك بدنبال سارق افتادند ولی این جوان بامهارت پابفرار گذاشت.

بطوریکه بازرگان نامبرده‌اظهار میدارد:وی جریان را باداره آگاهی گزارش داده‌واقداماتی جهت تعقیب ودستگیری این سارقین که مرتکب سرقتهائی ازسایر مشتریان بانك های تهران‌نیزشده‌اندصورت گرفته است.

امروز خبرنگار ما بایکی از مقامات اداره آگاهی درباره این خبر تماس گرفت .نامبرده اظهار داشت : موضوع سرقت وجوه مشتریان بانکها تااندازه‌ای صحت دارد وشکایاتی نیز در این باره رسیده ولی نحوه سرقت سارقین باین‌ترتیب می‌باشد که این سارقین با اغفال مشتریان ببهانه خردکردن چکهای تضمین شده ویاسپردن‌پول بباجه (که اغلب ادعا می کنند بامتصدی باجه آشنا هستند) چك یاوجوه نقد را از دست مشتری گرفته وبا استفاده از فرصت مناسبی بابفرار میگذارند ودر باره این سارقین نیزاقداماتی بعمل آمده‌و مرتکبینش دستگیرخواهندشد ولی مشتریان بانکها نیزبایدتوجه‌داشته ووجوه‌خودرا باین‌اشخاص نسپارند.

بقراری که شایع بود در هفته گذشته این سارقین با اغفال مشتریان بانکها توانسته‌اند مبلغ یکصد وسی هزار تومان وجه نقد وچك ا زمراجعین گرفته ومتواری شوند .سارقین دربعضی موارد نیز از لباسهای خدمتگذاران بانکها استفاده میکنندوباین ترتیب‌موجب گمراه کردن بیشتر مراجعین را فراهم مینمایند.

خلاصه چند خبر

ساعت چهار بعداز ظهر دیروز کامیون شماره ۴۲۹۶ برانندگی‌مصطفی شجاعی که از تهران عازم قم بوددر یك کیلو متری جاده قم با پسربچه ده ساله‌ای بنام حسن فرزند علی تصادف کرد . شدت‌تصادف باندازه‌ای بود که حسن در دم جان سپرد .

عصر دیروز پسربچه چهارساله ای بنام‌حمید فرزندعبداللطیف ساکن بخش ۶ که در اثر سقوط از پله بالکن مجروح و در بیمارستان امدادی بستری بود درگذشت . حمید درحالی که بنرده های بالکن آویزان شده تاب می خورد در اثر شکستن نرده ها بپائین سقوط کرده بود .

صبح امروز مامورین اداره آتش نشانی حریقی را که در خیابان فرصت منزل آقای مصباح زاده روی داده بود خاموش کردند . همچنین آتش‌سوزی هائی که در ساختمان شرکت نفت ایران و ایتالیا در خیابان حقوقی و مغازه ساعت سازی میرحاجی در تیمچه قیصریه اتفاق افتاده‌بودبوسیله مامورین اداره مزبور خاموش شد .

خبرنگار ما ازکرج گزارش داد دیروز یکی از ساکنین‌بندر شاهپور که باتفاق شوهر ویکی از بستگانش جهت معالجه بتهران می آمد در قطار مسافری فوت شد. این زن که قزویه عزیزیان نام داشت به بیماری ذات الریه مبتلابود.

مجلس شورای ملی

بقیه از صفحه هفدهم

درمواردی‌که یك مستشاردیوان محاسبات دچارتخلفی‌شد بالاخره باید برای اومجازاتی درنظر گرفت ودراین موردهم مادرلایحه پیش‌بینی کرده‌ایم‌که درخود دیوان محاسبات بکاراو رسیدگی کنند .

وگرنه اگراین وظیفه رادر اختیار دولت میگذاشتیم نقض غرض کرده بودیم واین صحیح‌نبود .

آقای احمد مهران درزمینه‌وظائف دیوان محاسبات تذکرات مفصلی دادوگفت: بهرحال اصول قانون اساسی محترم ومحفوظ بماند و باید روزی بیاید که دیوان‌محاسبات قدرت‌کافی برای رسیدگی بحساب دخل وخرج کشورداشته باشد .

آقای سعید مهدوی عقیده داشت که باید راه جدیدی پیدا کرد که دیوان محاسبات بتواند وظائف خود را انجام دهد وگرنه صرف انتقاد نتیجه‌ای ندارد .

آقای رامبدضمن توضیحاتی‌گفت: درمملکت ماگاه وبیگاه عدم‌رضایت هائی ازمامورین دولت وروش کار دولت ابراز میشود ازدلایل‌این امر یکی معنوی است ویکی مالی‌قسمت معنوی مربوط به بازرسی کل‌کشور است این کاخهای عظیم که مامورین دولت میسازند واین‌تغییر سیستم اتومبیلهای دولتی مانندتیری بچشم مردم فرومیرود بدخل وخرج مملکت بایددردیوان محاسبات رسیدگی شود .

معاون پارلمانی

دراین هنگام‌آقای وزیربازرگانی آقای دکتربرزگررا بعنوان معاون پارلمانی وزارت بازرگانی‌بمجلس شورا معرفی‌کرد .

درماده ۵ آقای مهندس سعید هدایت گفت: انتخاب دادستان دیوان محاسبات نبایدبنابه پیشنهاد وزارت دارائی باشد وازآقای معاون وزارت دارائی خواستارم که علت آنراتوضیح دهند.

آقای مشایخی گفت‌رل دادستان دیوان محاسبات اعلام جرائم و تعقیب مجرمین است ودادستان نماینده وزارت دارائی است‌وقانون اساسی نگفته است‌که دادستان دیوان‌محاسبات‌رامجلس تعیین کند.

پس ازتذکرات آقایان بزرك ابراهیمی‌وصدرزاده آقای‌دکتررضائی اظهارداشت که درموردیوان محاسبات دوفلسفه‌وجود داردنظارت برخرج توسط دیوان محاسبات‌قبل ازخرج ـ فلسفه دوم نظارت دیوان محاسبات پس ازخرج باشد آیا ما میخواهیم‌که نظارت قبل‌ازخرج‌باشد یا بعداز خرج این لایحه تلویحا میخواهدکه نظارت بعداز خرج صورت گیرد .

دراین موقع بموجب‌طرحی‌پیشنهاد شدکه لایحه بکمیسیون دادگستری ارجاع شود آقای مهدی ارباب‌گفت که چندماده ازلایحه مزبور خصوصا درمورد انتخاب دادستان ودادیار و سایر موارد حقوقی‌آن لازمست که درکمیسیون دادگستری بدانها رسیدگی شود .

آقای دکتر دادفر بعنوان‌مخالف با پیشنهاد مزبور گفت ارجاع این لایحه بکمیسیون دادگستری خلاف آئین نامه استو این موضوع از اختیارات رئیس مجلس است وبنظر من باید در شور دوم که بکمیسیون میرود نظرات آقایان مورد توجه قرار گیرد.

آقای دکتر شاهکار گفت که ما امضاء کنندگان پیشنهاد از مقام ریاست تقاضا کردیم‌که بکمیسیون دادگستری برود زیرا چندنفر در مورد وظائف و اختیارات دادستان پیشنهادات و نظراتی دارند که باید در کمیسیون دادگستری رسیدگی شود.

آقای دکتر عمید گفت که ارجاع آن بکمیسیون دادگستری مخالف آئین نامه‌نیست بعدبه پیشنهادمزبور رای گرفتند تصویب‌شد و لایحه بکمیسیون ارجاع گردید.

طرح دیگر

در این‌وقت آقای ارسلان‌خلعتبری طرحی از طرف نمایندگان بشرح زیر تقدیم داشت :

مقام‌مقدس مجلس شورای ملی

بانهایت احترام بعرض میرساند. چو ن تخلف رانندگی موجب‌تلفات نفوس زیادی در سالهای اخیرشده و یکی از علل آن قلت مجازات متخلفین است و بیشتر ازتخلفات هم درحین مستی‌واقع‌میشودعلیهذا برای جلوگیری از زیاد شدن تخلفات رانندگی امضاء کنندگان طرح ذیل را تقدیم میداریم .

ماده واحده ـ رانندگانی که‌دراثر مستی مرتکب هریك از اعمال مذکور درقانون تشدید مجازات رانندگان مصوب ۱۴ تیرماه سال ۱۳۲۸ گردند بحداکثر مجازات های مندرج درقانون مزبورمحکوم خواهند شد .

ارسلان خلعتبری ـ سلطانی ـ مرآت اسفندیاری ـ بهبهانی ـ دکتر بینا ـ عمیدی نوری ـ رستم امیر بختیار ـ غضنفری ـ ابتهاج ـ عباسی ـ مهندس هدایت ـ ثقةالاسلامی ـ دکتر سید امامی ـ ساگینیان ـ رامبد ـ مهندس جغرودی ـ بهبودی ـ دهستانی ـ

طرح مذکور به کمیسیون مربوطه ارجاع شد .

ختم جلسه

نیمساعت بعداز ظهر جلسه ختم و جلسه آینده بروز پنجشنبه موکول شد .

عزیز وعزیزه

اثرنویسنده بزرك ویکتور هرگو درجامعه باربد

باشتراك دیهیم، بازوکی، ژیلارخشانی، کوره‌چیان، پرویزوخواننده جدید بانو ترانه ـ شروع ۸بعدازظهر آ ـ ۲۰۵۶۳ ۱ ـ ۵

قابل‌توجه‌صادر کنندگان محترم

کشتی **«الزانیلسن»** مربوط به خط **«زیم‌لین»** اینك‌در بندر خرمشهر بوده وبرای اسرائیل وشهرهای **«الات ـ ماساوا ـ حیفا ـ عصت»** بار قبول مینماید وچون کشتی مزبور در روز ۱۶ ژانویه بندر خرمشهررا ترك خواهد نمود از بازرگانان محترم خواهشمند است برای‌کسب اطلاع بیشتر:

درتهران به تلفن ۶۹۳۴۲ ودرخرمشهربه‌بازرگانی حاج سیدحسن احمدزاده‌وپسران مراجعه فرمایند. آ ـ ۳۷۰۶۶ آگهی‌مودت

یك موافقتنامه تجاری بین ایران وژاپن منعقد میشود

مبلغ این موافقتنامه درحدود ۳۵ میلیون دلار خواهدبود ـ پیش‌بینی مقررات جدید برای جلوگیری اززیان تجار ایرانی

ایران‌و ژاپن برای ختم‌اختلافاتی که در مورد تجارت بین دوکشور وجود داردیك موافقتنامه مبادله کالا بامضاء خواهند رساند.

اطلاعاتی که بدست آورده‌ایم حاکیست که کمیسیون مامور مطالعه در امر تجارت ایران و ژاپن پس‌از مطالعات لازم باین نتیجه رسیده که‌برای پایان دادن‌باختلافات تجارت دو کشور راهی جز انعقاد یك موافقت نامه مبادله کالابا ژاپن وجود ندارد و زمینه این کار را نیز نزدمقامات ژاپنی فراهم کرده‌اند.

اگرچه موافقتنامه مزبور یك موافقتنامه مبادله کالاست ولی خبرنگار ماحتمال میدهد که‌درضمن این موافقتنامه مقرراتی برای کنترل اعمال تجاری که منجر ببعضی شکایات میشود نیز پیش بینی‌خواهد گردید.

مبلغ موافقتنامه در حدود ۳۵ میلیون دلار خواهد بود و بعبارت دیگر لیست های صادراتی وواردراتی مساوی خواهد شد ولی ممکن‌است که عدم تساوی عملا درمبادلات وجود داشته باشد اما مسلم است که عدم تساوی فعلی وجود نخواهد داشت و میزان صادرات بژاپن حداقل نصف واردات از آن کشور را تشکیل خواهد داد. بهر صورت برای اطلاع از نحوه امضاء این موافقتنامه باید منتظر پایان کار کمیسیون تجارت ایران‌و ژاپن بود.

در گذشت یك‌قاضی

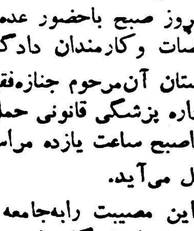

آقای احمدجدی بازرس کل کشور دیشب دراثر سکته‌قلبی در سن۵۶ سالگی دارفانی راوداع گفت. فقید سعید ازقضات دانشمند وپاکدامن دادگستری بود ومشاغل‌مهمی رادر نهایت درستکاری وجدیت وعلاقه طی کرده است .

وی‌پس‌از قبول شغل‌قضائی‌بسمت دادستان بوشهر منصوب شد و چندی‌هم ریاست دادگاه های شهرستان شیراز وتبریز رابعهده داشت. چندسال اخیر راآن مرحوم درتهران‌بسربرد ودرمقام معاونت دادسرای استان مرکزی، ریاست دادگاه جنائی وریاست کارگزینی وزارت دادگستری انجام وظیفه مینمود وشغل اخیروی بازرس کل کشور بود. فقیدسعید دارای چهار اولاد میباشد .

امروز صبح باحضور عده‌زیادی ازقضات وکارمندان دادگستری‌و دوستان آن‌مرحوم جنازه‌فقیدسعید به‌اداره پزشکی قانونی حمل شدو فرداصبح ساعت یازده مراسم‌تشییع بعمل می‌آید.

ماازاین مصیبت رابه‌جامعه قضات کشور وبازماندگان فقید سعید تسلیت میگوئیم.

وزارت خارجه بامریکا وانگلیس تذکردادکه:

ایران بر اثر اقدام عراق و عربستان عرض آبهای‌ساحلی خودرا۱۲میل‌نموده‌است

سخنگوی وزارت امور خارجه امروز اطلاع داد که دولتین‌امریکا وانگلیس نسبت بافزایش عرض آبهای مناحلی ایران به ۱۲ میل نظریات مخالفی ابراز داشته‌اند .

وزارت امور خارجه ایران بدولتین مزبور تذکرداده است که چون دو دولت دیگر در خلیج فارس عرض آبهای ساحلی خود را به ۱۲ میل اعلام نموده‌اند دولت ایران نیز بچنین کاری اقدام کرده است.

وزارت امور خارجه سپس یادآور شده است که چنانچه در یکی از کنفرانسهای‌بین‌المللی‌اصل‌جدیدی‌در مورد عرض آبهای ساحلی وضع شود که مورد قبول دو دولت مذکور در خلیج فارس قرارگیرد دولت ایران نیز آن اصل را قبول داشته واجرا خواهد کرد بقرار اطلاع این دو کشور عراق‌وعربستان میباشند که عرض آبهای ساحلی خودرا به۱۲ میل‌افزایش داده‌اند.

اداره اسناد ملی تاسیس میشود

اعزام دوداوطلب بهند برای کسب تخصص دراین‌رشته

قرار است اداره ای بنام اداره اسناد ملی دایر گردد باین منظوردولت دو نفر از لیسانسیه های تاریخ و جغرافیا را که علاقمند بامور بایگانی راکد و ضبط اسناد باشند از طریق مسابقه انتخاب خواهد کرد و جهت استفاده از بورس اعطائی دولت هند برای کارآموزی اسناد ملی بآنکشور اعزام خواهد نمود داوطلبان باید بزبان انگلیسی آشنائی کامل داشته‌باشند و حداقل دارای ٤ سال سابقه خدمت بوده و سن آنها بیش‌از ۳۵ سال نباشد کلیه داوطلبان تا پنجشنبه ۲۵ دی ماه می توانند در اداره تربیت معلم فرهنك استان ثبت نام نمایند از آنها روز دوشنبه ۲۹ دی در سالن دبستان نظامی امتحان کتبی بعمل خواهد آمد .

شهرداریهای حومه ازدرآمد شهرداری تهران‌استفاده‌میکنند

شهرداری تهران بودجه خودرا متعادل خواهد ساخت ـ وامهای دریافتی از بانکها جزو درآمد شهرداری محسوب میشود

امروز کمیسیونی‌برای تنظیم‌بودجه سال ۱۳۳۸ شهرداری تهران با حضور مدیران کل و روسای‌ادارات شهرداری در دفتر آقای عقیلی معاون شهرداری تشکیل شد.

معاون شهرداری درباره بودجه سال آینده شهرداری تهران اظهار داشت کمیسیون‌تهیه بودجه‌شهرداری اکنون به‌ارقام پیش بینی شده‌درآمد سال آینده رسیدگی میکند و با توجه باین ارقام بودجه متعادلی برای سال ۱۳۳۸ شهرداری تهیه میشودو باین مناسبت سعی‌میشود ارقامی که برای درآمدهای مختلف پیش بینی میشود قابل وصول بوده وارقام واقعی درآمد شهرداری‌تهران باشد.

شهرداریهای حومه

معاون شهرداری همچنین گفت که در بودجه سال آینده شهرداری ارقام درآمدو هزینه شهرداریها و حومه نیز منظور میشود. و بکلیه روسای مناطق شهرداری های‌حومه تهران دستور داده شده ارقام درآمد های پیش بینی شده سال آینده خود وهزینه هائی که طبق برنامه های منظمی باید انجام دهند به شهرداری تهران تسلیم کنند.

آقای عقیلی اظهار داشت .چون بودجه‌های سال جاری شهرداری ـ های حومه تهران قبلابه تصویب وزارت کشور رسیده بود، از آذر ماه که شهرداریهای حومه ضمیمه تهران شد، مطابق همان بودجه‌های تنظیمی به کار خود ادامه دادندولی چون باضمیمه شدن شهرداریهای حومه بشهرداری تهران مناطق‌حومه نیز مانند سایر ادارات شهرداری محسوب میشوند درسال آینده‌بودجه مناطق‌حومه جزوبودجه‌کل شهرداری تنظیم گردیده و شهرداری تهران بودجه هر منطقه‌را اختصاص بعمران وآبادی همان منطقه داده ومطابق برنامه های تنظیم شده از بودجه شهرداری نیز کمك های دیگری‌به شهرداریهای حومه تهران خواهد شد.

چون مطابق مقررات بانکها به نسبت یك‌سوم درآمد شهرداری به شهردار تهران وام میدهند با درنظر گرفتن درآمد شهرداری این وامها

درآمد رسد

شب گذشته آقای‌محمد مدیرامانی رئیس امور اداری پیش آهنگی برای صد نفر از پیش آهنگان بخش یك‌و مربیان آنها سخنرانی جالبی درمورد درآمد رسد ایراد نمود وطرق‌مختلف کسب درآمد برای رسدهای مختلف پیش آهنگی را بیان کرد .

منع ورود پسته و فرش بعراق

در بازار تهران چه اثری داشته است ؟

قسمتی ازکالاهای ایران برای ترانزیت بعراق صادر میشود ـ منع ورود آن به‌نفع عراق نیست

بازار تهران درمورد خبر بسته شدن راه عراق وعدم قبول فرش وپسته اظهار نگرانی شدید نکرد .امروزیکی از تجار پسته اظهارمیداشت که پسته وفرش بدوطریق بعراق صادر میشود یکی برای ترانزیت که‌بسوریه‌و لبنان میرود ودیگر برای تامین احتیاجات خود عراق‌درمورد ترانزیت باید گفت که‌عراق ازبستن راه سود نمیبرد امادرمورد فروش درخود عراق‌این نکته قابل تذکر است که پس‌ازروی کار آمدن دولت‌جدید عراق ، اصولا آزادی واردات لغو شده وبرای ورود کالا چه‌از ایران وچه ازسایر ممالك دیگرمحدودیتهائی قائل شده‌اند و طبعا این محدودیتها شامل فرش و پسته ودیگر کالاهم‌میشود .اما درمورد فرش یکی‌از تجار فرش اظهار میداشت ماتاکنون پس‌ازروی کار آمدن دولت جدید عراق مقداری فرش بعراق فرستاده‌ایم اما قبلا برای صدور اجازه ورود آنرا گرفتیم‌درمورد پسته هم یکی‌از تجار پسته اظهار میداشت که‌پسته ترانزیتی بدون برخورد به مشکل صادر میشود ودر روز های اخیر نیز مقداری فرستاده شده اما برای مصرف خود عراق‌که‌درسال در حدود ۱۵۰ تا۲۰۰تن است بایداجازه ورود گرفته شود ولی مدتی است که تجار پسته ومغزپسته‌راازراه‌هواوبوسیله هواپیماهای پارس به‌سوریه ولبنان صادر میکنند وحمل هوائی اگر چه کیلوئی ۵٫۲ ریال گرانتر است اما بسیار مناسب وسهل تر است .

حمل زمینی کیلوئی ۵٫۳ ریال هزینه‌دارد اما از راه هوا کیلوئی۶ ریال هزینه برمیدارد وباین جهت تجار کوششی‌دارند که‌کالاهای صادراتی بعراق بلبنان‌وسوریه رااز راه هوابفرستند. رویهمرفته درسال درحدود ۶۰۰ تا ۸۰۰ تن پسته از ایران‌به‌بیروت و دمشق صادر میشود واز آنجا نیز برای کشورهای سواحل افریقا ارسال میگردد مظنه پسته امروز درتهران برای پسته ۳۰و۳۲ اونس ۷۹ ریال ـ ۲۷و۲۸اونس ۹۰ ریال‌و۲۴و۲۶ اونس ۱۰۰ریال بود واکثر معاملات برای کشورهای عربی وآمریکا انجام‌میگیرد بازار زیره دردوروز اخیر بهتر شده وقیمت‌هاهم ترقی نموده و مظنه‌های امروز آن بقرار زیر بود :

زیره کاشمر ۳۸ ریال زیره سبزوار ۵٫۳۸ تا۳۹ ریال (این قسمت مربوط بزیره صادراتی است که فقط ٤ درصد مواد خارجی دارد) معامله چند روزاخیر برای اروپا بود و فقط یك پارتی برای امریکا معامله شد .

مقررات جدید برای

بقیه از صفحه اول

اشکالات

خبرنگار ما گزارش میدهد که بطورکلی وضع تاکسیرانی درشهر درحال‌حاضر ازنظرسوارکردن‌وپیاده کردن مسافرین اشکالاتی دربردارد که بااجرای کامل‌طرح جدید مرتفع خواهدشد.

در نقاط مختلف خیابانها بمجرد اینکه چشم راننده تاکسی بمسافری افتاد پابروی ترمز میگذارد بدون توجه باینکه سوار کردن مسافر مذکور ممکن است باازدحام و ورفت‌وآمد زیادی که در همان نقطه میشودسبب بروز حوادث ناگواری گرددو از طرف دیگر مسافرین تاکسیها غالبا درنقاطی که برای آنها پیدا کردن تاکسی مشکل می باشد مدتها درانتظار می‌ایستند و باین‌ترتیب وقت آنها تلف میشود. باتوجه به این اشکالات اداره راهنمائی طبق نظر متخصصین راهنمائی مطالعاتی در مورداحتیاجات مردم برای استفاده از تاکسیها بعمل آورد وتدریجا اقدام بتعیین محل‌های مخصوص جهت توقف تاکسیها خواهد نمود.

در اسلامبول

بمنظور تامین راحتی و آسایش مسافرین تاکسی درخیابان اسلامبول محل مخصوصی جهت توقف دائمی تاکسی ها ایجاد و تعدادی تاکسی همیشه در اینجابرای استفاده مسافرین آماده و متوقف خواهند بود و اگر این نظر ازلحاظ آزمایش منظور اداره راهنمائی و رانندگی‌را تضمین کند در تمام خیابانهای تهران عملی و از حرکت تاکسی بدون مسافر جلوگیری خواهد شد.

نمایندگانی که

بقیه از صفحه اول

هاوموسسات دولتی دستورداد که‌برای اجرای قانون منع مداخله مقدمات کاررا فراهم آورده وصورت اسامی شمولین این قانون راتهیه وگزارش دهند که پس ازتصویب قانون در اجرای آن وقفه‌ای رخ ندهد.

اکنون‌که قانون منع مداخله از تصویب نهائی‌گذشته‌کلیه موسسات ووزارتخانه هاباشخاصی‌که مشمول این قانون میشوند اخطار خواهند کرد تاوضع خودرا بااین قانون تطبیق دهند وبعبارت دیگر کارمندان دولت درصورت ادامه کارآزادخود که بنحوی بادستگاههای دولتی سروکار دارند بایستی ازشغل‌دولتی استعفا دهند.

طبق تبصره ماده دوم قانون‌مزبور کسانیکه مایل‌بادامه خدمت‌دولتی نباشند بازنشسته محسوب ودر صورتیکه‌مشمول مقررات‌بازنشستگی نباشند کسورباز‌نشستگی پرداختی دفعة واحده به‌آنان پرداخت میشود.

سئوال از دولت

سئوال زیردرجلسه‌اخیرتقدیم مجلس شورایملی شد

مقام معظم ریاست مجلس شورای ملی ـ متمنی است‌مقرر فرمایندآقای وزیر دارائی در مجلس حاضر شده پاسخ سئوالات ذیل را بدهند.

۱ـ میزان کل وصولی بموجب قانون مالیات بردرآمد در سال ۱۳۳۶ ونه ماهه سال ۱۳۳۷ چه مبلغ بوده‌است؟

۲ـ کلا چه مبلغی طبق ماده ۳۹ قانون فوق‌الذکر از محل صدی دو درسال ۱۳۳۶ ودر نه ماهه سال ۱۳۳۷ پاداش داده شده؟

۳ـ پاداشهای‌پرداخته‌شده منحصرا بمامورینی که مالیاتها را مستقیما وصول کرده‌اند چه مبلغ بوده و آیا بغیر ازاین اشخاص بمامورین دیگر هم پاداش داده شده‌است‌یا خیر؟ ضمنا تقاضا میشود اسامی اشخاصیکه کلا از بیست و پنج هزار ریال بیشتر استفاده کرده‌اند باذکر سمت آنها و پاداش‌دریافتی به مجلس داده شود.

مهندس فروهر

افتتاح تلفن کاریر سنندج

از روزشنبه ۲۷ ماه جاری‌ارتباط تلفن کاریر سنندج از طریق کرمانشاه برقرار میشود.

فرمانده نیروی زمینی در رژه واحدهای پادگان مشهد

خبر واصله از مشهد حاکیست که مراسم سان ورژه واحدهای پادگان مشهد در حضور فرمانده نیروی زمینی انجام گردید.

تیمسار سپهبد آریانا بمعیت تیمسار سرلشگر کمال فرمانده سپاه ۶ در محل سان ورژه حاضر شدند وپس از انجام احترامات نظامی و گزارش تیمسار سرلشگر سرداردوز تیمسار سپهبد آریانا بیانات موثری خطاب بافسران ودرجه داران ایراد نمودند وسپس رژه واحد ها شروع گردید پس ازخاتمه رژه فرماندهی نیروی زمینی باتفاق فرمانده سپاه ۶ وفرمانده لشگر از ستاد لشگر و شعبات مختلفه آن بازدید بعمل آوردند.

تیمسار آریاناو همراهان روز گذشته پس‌از بازدید از واحدهای سپاه ۶خاورو لشگر ۱۲خراسان ازآرامگاه نادر دیدن کردند و بعد از ظهر دیروز درجشن فارغ‌التحصیلی آموزشگاه گروهبانی گاردگمرك شرکت‌نمودند وشاگردان‌اول و دوم وسوم جوایزخود را از دست فرمانده نیروی‌زمینی دریافت داشتند.

دیشب تیمسار آریانا و همراهان در مجلس جشنی که شهردار مشهد بافتخار ورود هیئت نظامی ترتیب داده‌شد بود شرکت کردند.

مبارزه با کمونیسم درعراق

امروز خبرنگار ماازیك منبع مطلع کسب اطلاع کردکه آیت‌اله شیخ محسن حکیم وبعضی‌ازعلمای طراز اول نجف‌بر علیه کمونیستها اقداماتی کرده و شیعیان عراق رااز مخاطرات این مسلك آگاه کرده‌اند.

بطوریکه خوانندگان محترم اطلاع دارند خبرنگار اعزامی ما بعراق گزارشهائی درمورد فعالیت‌های رهبران مذهبی شیعه بخصوص آیت‌الله حکیم‌علیه کمونیسم‌فرستاد که در شماره های‌گذشته چاپ‌شده.

باید دانست که بطورکلی مردم‌عراق با کمونیسم مخالف هستند و مبارزات خودرا دراینراه ادامه خواهند داد.

بازگشت هیئت فرهنگی ازانگلستان

آقایان عقیلی رئیس اداره تعلیمات ابتدائی، نصرالله‌قهرمانی‌رئیس اداره ناحیه ۳ فرهنگی تهران، عباس شجاع شفتی رئیس اداره امور اجتماعی فرهنگ استان تهران، ریاضی رئیس اداره بازرسی فرهنگ تهران که بدعوت دولت انگلستان برای بازدید موسسات فرهنگی‌به‌آن کشور عزیمت نموده بودند پس‌از ختم برنامه و همچنین بازدید از موسسات و دانشگاههای فرانسه به تهران بازگشتند.

روز اول بهمن

بقیه از صفحه اول

همایونی با این استدعا موافقت فرموده‌اند و روز اول بهمن بوسیله هواپیما وهسپار بندر معشورخواهند شد.

برای شرکت در این‌مراسم‌ازاعضای دولت، هیئت رئیسه مجلسین‌شورا و سنا وزیر دربار و روسای دربار شاهنشاهی، روسای شرکت ملی نفت و کنسرسیوم نیز دعوت بعمل آمده است.

اعلیحضرت همایونی پس از تشریف فرمائی به بندر معشور از قسمتهای مختلف نفتکش بازدید بعمل خواهند آورد و سپس دستور شروع بکار کشتی را صادرمیفرمایند.

دوسال و نیم قبل بدستور اعلیحضرت همایونی ساختن دوکشتی بزرگ نفتکش که هریك دارای ۳۳ هزار و پانصد تن ظرفیت میباشند به بزرگترین کمپانی کشتی سازی اروپا در هلند سفارش داده شد.

عملیات ساختمان کشتی اول(رضاشاه کبیر) در سال گذشته بپایان رسید و طی مراسم با شکوهی در هلند بآب انداخته شد و ببدرنگ کارهای داخلی آن آغاز گردید و پس از آماده شدن یکماه قبل از آبهای‌هلند بسوی ایران حرکت نمود.

ساختمان دومین کشتی بنام‌محمد رضاشاه تا شش ماه دیگر پایان‌یافته بسوی آبهای ایران حرکت خواهد کرد.

باین ترتیب کشور ایران بزودی دارای دو کشتی بزرگ نفتکش‌خواهد شدکه محصول نفت ایران رابدنیای خارج حمل مینماید.

۶۱رای جدید درباره اراضی مفت‌آباد صادرشد

عصر دیروز هیئت سه‌نفری باحضور آقایان دکتر علی‌آبادی معاون دادستان کل، فاضل سرجوئی مدیرکل ثبت ،علوی رئیس دادگاههای شهرستان تشکیل شد وبه‌پیش‌ازصددادخواست که‌ازطرف متصرفین اراضی مفت‌آباد وامامیه تسلیم شده‌بود رسیدگی کرد وشصت‌ویك‌رای بنفع متصرفین صادر نمود.

متجاوز از ۱۲۰۰ آموزگار پیمانی

بقیه ازصفحه اول

بر آموزگاران پیمانی که برسمی تبدیل میگردند عده کثیری از دبیران پیمانی‌وهمچنین آموزگارانی که در حال حاضر با داشتن لیسانس در دبستانها تدریس مینمایند از مزایای بیشتری استفاده خواهند کرد.

در ضمن بطوریکه در شماره گذشته اطلاع دادیم لایحه تبدیل رتبه های آموزگاران پیمانی‌برسمی از مجلس سنامجددا بمجلس شورای ملی عودت داده شد تا بتصویب‌نهائی برسد.

امروز در کارگزینی فرهنگ گفته شد که این لایحه حداکثر تا اول اسفند ماه جریان قانونی خود راطی کردهو پس‌از توشیح بدولت و به وزارت فرهنگ ابلاغ خواهد شد.

سرعت

ادارات کارگزینی فرهنگ‌ها ازهم اکنون خودرا آماده کرده‌اند که دراسفند ماه‌کلیه ابلاغ‌های‌جدیدرا صادر نمایند.

بموجب این تصمیم تا پایان سال جاری تمام معلمینی که از مزایای جدید این لایحه استفاده خواهند کرد ابلاغ خواهند گرفت.

بموجب بند الف ماده چهار این لایحه بدارندگان گواهینامه ششم متوسطه در صورت داشتن لااقل‌دو سال سابقه تدریس‌و بدارندگان گواهینامه پنجساله متوسطه‌باداشتن چهار سال سابقه تدریس رتبه یك آموزگاری اعطا میگردد.

آمار موجود نشان میدهد که‌تنها در ۵سال اخیر در تهران و حومه بالغ بر۶ هزار آموزگاربا داشتن گواهینامه پنجمو ششم متوسطه استخدام شده‌اند که ازاین ماده مستقیما استفاده خواهند نمود.

کسور بازنشستگی

یك مقام کارگزینی نیز امروز گفت بمجرد ابلاغ لایحه به وزارت فرهنگ و صدور احکام معلمین بصورت رسمی کسور بازنشستگی آنان نیزکه تاکنون کسر نمیشد کسر خواهد گردید.

آموزگاران رسمی پس‌از رسیدن بسن تقاعد بازنشسته خواهند شد در صورتیکه هم اکنون گروهی از آموزگاران پیمانی با اینکه‌بسن تقاعد رسیده‌اند چون رسمی نمی باشند بکارو تدریس ادامه‌میدهند.

خانه‌های نوساز دارای پلاك مستقلی میشوند

از چندی قبل بعلت انجام معاملات متعدد روی اراضی و توسعه شهر تهران و ساختمان خانه های زیاد عملا مشکلاتی روی داده بود باین معنی که اراضی بزرك واقع درتهران بمرور بقطعات کوچك تقسیم وهریك دارای شماره‌های متعدد تفکیکی بود واین امر سبب میشد که گاهی خریداران اغفال شده یا دچار زحمت میشدند. بدستور آقای فاضل سرجوئی مدیر کل ثبت‌کمیسیونی در ثبت تشکیل‌گردید تانسبت برفع این مشکل راه‌حلی درنظر گرفته شود. کمیسیون مذکور در آخرین جلسه خود تصمیم گرفت که ازاین پس خانه های نوساز شهری که دارای شماره پلاك مستقل نبوده و دارای شماره های تفکیکی و فرعی هستند بلافاصله ازطرف ثبت کل شماره گذاری شده و دارای پلاك مستقلی گردند.

بطوریکه کسب اطلاع شده‌است از طرف مدیرکل ثبت دستور تهیه چندین هزار پلاك برنج ی‌صادر شده‌است و بزودی کلیه خانه‌های نوساز شهری که دارای شماره های فرعی از اراضی و قطعات بزرك هستند پلاك گذاری خواهد شد وباین ترتیب فروشندگان نخواهند توانست با ارائه ملکی محل دیگری را باشخاص بفروشند وعلاوه‌برآن انجام این امر تسهیلاتی در انجام تکالیف قانونی مامورین ثبت پدید می‌آورد.

مردی‌را درقریه «آدرال» خفه کردند

بطوریکه خبرنگار ما از گرج گزارش میدهد عصر دیروز از طرف مامورین ژاندارمری بدادگستری شهرستان گرج اطلاع داده شد که جنازه مرد مجهول‌الهویه‌ای در قریه «آدران» واقع در نزدیکی گرج‌کشف شده است بلافاصله آقای میرعلی بازپرس دادسرای گرج بمحل واقعه عزیمت کرد و پس از بررسی‌هائیکه بعمل آمد معلوم شد مرد مزبور بوسیله عده‌ای ناشناس بعلت نامعلومی خفه شده است بازپرس برای عکسبرداری از جنازه ومعاینات پزشکی وتشخیص هویت مرد مزبور اقدامات لازم را بعمل آورد تاکنون هویت مقتول بدست نیامده است.

تذکر لازم ازطرف شرکت ام.ك. او

بکلیه بازرگانان واشخاصی که باکارمندان غیر ایرانی شرکت ام.ك.او دادوستد دارند اخطار میشود که شرکت ام.ك.او بهیچوجه مسئولیتی در قبال بدهکاری ویا تعهدات کارمندان غیر ایرانی خود ندارد مگر قبلا دراین مورد کتبا بوسیله رئیس بازرگانی خارجی ویا شریك مقیم ایران تعهد ویاامضائی شده باشد. آ ـ ۲۵۸۸۵

آگهی مزایده‌فروش‌فاضل آب‌جنوب‌شهر

شهرداری تهران کلیه فاضل آب جنوب شهر که داخل در دو نهر خیابان سپهبدرزم آرا میشود پس ازشرب اشجار دوطرف خیابان وآب‌پاشی پیاده‌روها ازطریق مزایده باشرایط زیر بفروش میرساند.

۱ـ مدت اجاره سه سال ازتاریخ اول اسفند ماه ۱۳۳۷ تا اول اسفند ۱۳۴۰

۲ـ حد اقل اجاره سالیانه ۶۰۰۰۰ ریال (شصت هزار ریال)

۳ـ شهرداری تهران هیچگونه تعهدی برای تهیه وبوجود آوردن فاضل آب نخواهد داشت.

۴ـ مستاجر حق هیچگونه مداخله در امر جمع آوری فاضل آب در داخل شهر ندارد وچنانچه فاضل آبی وجود داشته باشد مستاجر حق دارد بعد از مشروب شدن کلیه درختها وآب‌پاشی خیابان استفاده نماید

۵ـ داوطلبان شرکت در مزایده باید مبلغ ده هزار ریال بعنوان سپرده بصندوق اداره کل در آمد شهرداری تهران پرداخت و قبض سپرده را ضمیمه پیشنهاد خود نمایند.

۶ـ داوطلبان شرکت در مزایده باید پیشنهادات خودرا بانضمام قبض سپرده تاساعت ده ونیم صبح‌روز ۱۳ر۱۱ر۱۳۳۷ بصندوق مزایده ومناقصه در اداره کل بازرسی شهرداری تسلیم و پیشنهادات رسیده در ساعت یازده‌صبح همان روز باز وقرائت وحضور پیشنهاددهندگان‌درجلسه مناقصه آزاد است.

۷ـ به پیشنهادات فاقد قبض‌سپرده ـ مبهم ـ مشروط وپیشنهاداتیکه بعداز ساعت وروز مقرر برسدترتیب اثر داده نخواهد شد.

۸ـ هزینه آگهی دو درصد وهزینه تنظیم سندرسمی در دفتر خانه وهرگونه مالیات وعوارض که تعلق‌گیرد بعهده‌برنده مزایده خواهد بود.

۹ـ در صورتیکه برنده مزایده پس از اخطار شهرداری از انجام معامله بعناوین مختلف خودداری نماید سپرده او بسود شهرداری برداشت خواهدشد.

۱۰ـ شهرداری تهران دررد یاقبول یك یاکلیه پیشنهادات مختار است.

آ ـ ۳۶۸۲۶ شهردار تهران

چگونه میتوان زمین را خوب فروخت

زمین های پست وبلند را باهمکاری کارشناسان مادر کمترین‌مدت بوسیله تراکتور های شرکت سهندشت بابهای نازل این فصل‌تسطیح و تقسیم‌بندی نمائیدتا بتوانیدبرای آبادی و ساختمان بقیمت خوب بفروش رسانید شرکت سهندشت تلفن ۳۶۷۱۳ آ ـ ۳۶۹۲۲

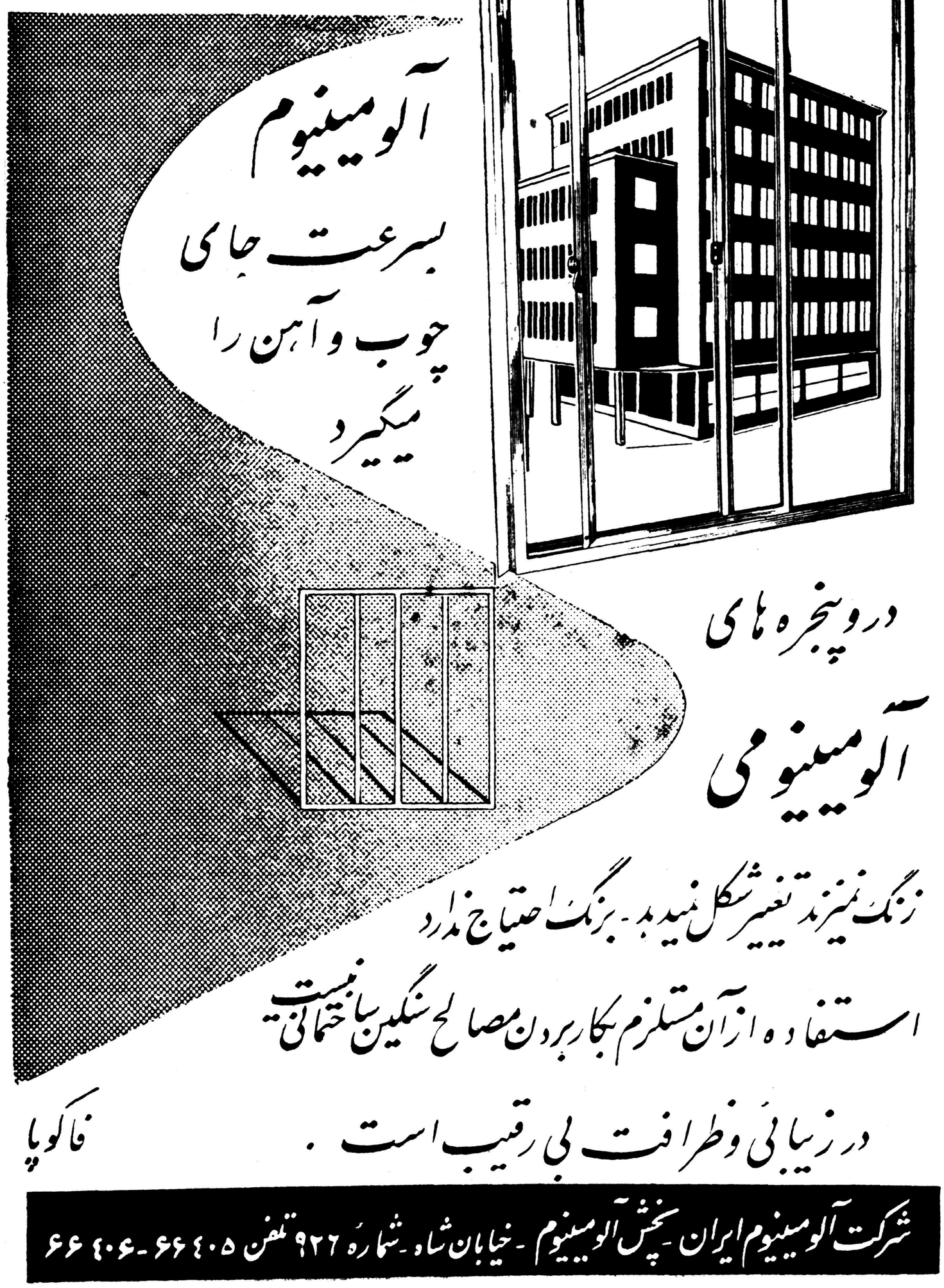

قابل توجه آقایان پزشکان وداروخانه‌های محترم کشور

قرص نیستال (Nicetal) واندر (ایزونیازید)

برای مسلولین که مدتی نایاب بود رسید. بهای مصرف کننده هرهزار عدد ۱۳۲ ریال میباشد

شرکت سهامی آگن نماینده واندر ـ تلفن ۳۸۹۳۶

آ ـ ۲۵۱۸۵ ۱ ـ ۳

سه‌شنبه سوم رجب‌المرجب۱۳۷۸ـ سیزدهم ژانویه ۱۹۵۹ — سال سی‌وسوم ـ شماره ۹۸۱۴

اطلاعات

تعویق مراسم جشن اعطای سر دوشی

امروز اطلاع رسید که مراسم جشن اعطای سردوشی دانشجویان‌نیروی هوائی که دوره تعلیمات مقدماتی چهارماهه خودرا بپایان رسانیده‌اندبعد از ظهر روز شنبه ۲۷ دیماه در حضور شاهنشاه انجام خواهد شد. قبلا قرار بودکه مراسم اعطای سردوشی روز چهارشنبه یعنی فردا بعد از ظهر انجام گیردولی این مراسم به روز شنبه موکول شده است .

خبرنگار ما گزارش میدهد که پس از انجام مراسم جشن اعطای‌سردوشی دانشجویانی که مفتخر بنصب سردوشی از طرف شاهنشاه میشوند تدریجا برای تکمیل دوره عالی‌خلبانی وخلبانی جت بممالك اروپا وآمریکا اعزام خواهند شد .

پاسخ ایران بیادداشت شوروی برچه اساسی تنظیم خواهدشد

درباره پاسخی که بیادداشت شوروی داده خواهد شد آخر وقت‌امروزخبرنگار ما اطلاع داد که این پاسخ احتمالانظیر پاسخی خواهدبود که بیادداشت قبلی آندولت در مورد انعقادقرارداد تدافعی باامریکا بشوروی داده شد . در پاسخ مزبور دولت ایران یادآور شد که انعقاد قرارداد تدافعی مزبوربهیچوجه علیه شوروی نبوده و دولت ایران در حدود تعهدات بین المللی خود هراقدامی را مطابق مصالح خود بداند انجام می دهد و بهیچ دولت‌خارجی اجازه مداخله در امور خود را نخواهد داد و در حدود مقررات منشور ملل متحد هروقت بخواهد و با هرکس که‌مایل باشد قرارداد مقتضی منعقد خواهد نمود .

وزیرخارجه ایران بواشنگتن نمیرود

در این چند روزه شایعاتی بود که احتمال دارد آقای علی‌اصغر حکمت قبل از مسافرت کراچی و شرکت در جلسات شورای وزیران پیمان بغداد سفری بواشنگتن بنماید .

امروز شایعه فوق را سخنگوی وزارت خارجه تکذیب کرد و اظهارداشت که آقای حکمت مسافرتی به واشنگتن نخواهند کرد .

انتخاب اعضای شورای عالی مالی

برای تمرکز و بررسی امور مالی بموجب تصویب نامه دولت شورای عالی مالی تشکیل شد واعضای آن امروز تعیین شدند . آقایان اردلان‌ومهندس انصاری معاونین وزارت دارائی بسمت رئیس و نایب‌رئیس شورا دکتر کیانفر رئیس کل دفتر وزارتی دارائی بسمت دبیر شورا و آقایان حسن زاهدی مدیر کل درآمدها خداداد فرمانفرمانیان رئیس دفتر اقتصادی سازمان برنامه حسن جمهری و سید محمد فاطمی بسمت اعضای شورا تعیین گشتند .

این شورا در ضمن مطالعات کافی درباره صرفه‌جوئی در هزینه ها و افزایش درآمدهای دولت خواهد کرد و نظریات نهائی شورای عالی مالی توسط دبیرکل شورای عالی اقتصاد در جلسه شورایعالی اقتصاد مطرح شده و سپس در جلسه هیئت وزیران مطرح‌خواهد گشت کلیه طرح ها و لایحه های مالی قبلا باید در شورایعالی مالی بررسی شود .

لایحه استخدام وزارت خارجه آماده شد

امروز خبرنگار ماکسب اطلاع کرد که‌وزارت خارجه ازنظراحتیاج شدید بکارمند باموافقت دولت‌لایحه مستقلی برای‌استخدام تهیه کرده که‌پس‌از موافقت هیئت‌وزیران ،آقای وزیر خارجه‌تقدیم مجلس خواهد نمود.

پیش‌بینی وضع هوا

وضع هوای ایران تاظهر فردا طبق گزارش اداره پیش بینی هوا شناسی مهرآباد بدینقرار است :

هوای سواحل بحر خزر ابری همراه بابارندگی ،ناحیه مرکزی‌وفارس وجنوب شرقی قسمتی ابری همراه با بارندگی پراکنده ،ناحیه خراسان وسایر نواحی وتهران صاف همراه بالکه‌های ابر خواهد بود .

گرمترین نقاطی که ایستگاه هواشناسی دارند د رروز گذشته بندر جاسك وبندر عباس باحداکثر ۲۵ درجه سانتیگراد بالای صفر وسردترین نقاط کرمان باحداقل ٦ درجه سانتیگراد زیر صفر بوده است .

حداکثر درجه حرارت هوای تهران ١٤ درجه بالای صفر وحداقل ۱ درجه سانتیگراد زیر صفر بوده است .

حداکثر میزان‌بارندگی از بندر پهلوی ۲ میلیمتر گزارش داده‌شده است .

مکاتبات سفارتخانه‌ها باید بفارسی باشد

وزارت خارجه طی‌بخشنامه‌ای بکلیه نمایندگیهای شاهنشاهی‌ایران درخارج دستور داده‌است جهت حفظ فرهنك وزبان‌ملی وترویج ونشر زبان‌فارسی درکشورهای‌بیگانه وبا قیماندن آثاری‌ازخط وزبان‌فارسی درآرشیوهای ممالك دیگر مکاتبات خودرا بزبان فارسی نوشته ودر صورت لزوم ترجمه‌ای بزبان انگلیسی یافرانسه ضمیمه آن نمایند.

قیمت فرانك سویس تغییر کرد

بازار ارز جریان دارد . ولی معاملات گرمی روی آن انجام نمیگیرددفرانك سویس‌بمناسبت‌تغییرقیمت‌دراروپا درتهران تنزل قیمت پیدا کردو احتمال میرود بازهم تنزل کند .

دلار اسکناس ۷۹ ریال حواله تلگرافی ۷۷٫۵ ریال پستی ۷۷٫۲۵ ریال فرانك فرانسه ۱۵٦ ریال فرانك سویس ۱۸ ریال مارك آلمانی اسکناس ۱۸٫٦۰ ریال حواله ۱۸٫٤۰ ریال لیره ترك نقد ۷۰٫۵ ریال حواله ۶٫۲۵ریال دینار عراق ۲۱٦ ریال نقد حواله معامله نمیشود پوند اسکناس ۲۲۰ ریال حواله تلگرافی ۲۱۷ ریال پستی ۲۱٦٫۵ ریال

لغو پروانه کسب یك قصاب گرانفروش

امروز شهرداری تهران اعلامیه هائی درباره نرخ جدید گوشت بکلیه برزنها ارسال داشت که در قصابیهای‌تهران نصب گردد . قصابهائی که اعلامیه نرخ گوشت را در دکان خود نصب نکنند تحت تعقیب قرار می گیرند .

امروز شهرداری تهران به اداره کل خوار بار دستور داد که پروانه کسب یك دکان قصابی واقع در دزآشیب بواسطه تکرار گرانفروشی لغو گردد و سهمیه گوشت این دکان قطع شود .

اجرای برنامه خانه‌سازی توسط بانك ساختمانی

امروز آقای مهندس الهی مدیر عامل بانك ساختمانی اظهار داشت اجرای قسمتی از برنامه تهیه مسکن بعهده بانك ساختمانی گذاشته شده و ۵۰۰ دستگاه خانه در نازی‌آباد و نارمك در دست ساختمان است و چهار دستگاه آپارتمان بزرك شامل ۱۰٤ آپارتمان کوچك مستقل درنازی‌آباد ساخته می شود که بکارگران داده شود .

بانك ساختمانی ۸۰ درصد ۲٤۰ میلیون ریال اعتبار حاصله از وام را به خانه‌سازی در شهرستان ها اختصاص داده است در حال حاضر ۱۲۰ دستگاه خانه برای افراد ارتش در تربت حیدریه ساخته می شود و هزار دستگاه‌در خرمشهر و آبادان و اهواز ساخته خواهد شد .

از «قریب» تا «اطلاعات»

۵نفر دانش‌آموزان سال‌چهارم طبیعی دبیرستان قریب بهمراهی دونفر از سرپرستان آن دبیرستان برای بازدید بموسسه‌اطلاعات آمدند و از کلیه قسمتهای مؤسسه با علاقمندی تمام دیدن کردند .

آخرین خبر تا ٤ بعدازظهر

خارجه — داخله

امریکا ۵۰ هزارتن‌گندم بافغانستان میدهد

واشنگتن- رویتر -در واشنگتن اعلام شد که ایالات متحده ۵۰ هزار تن گندم برای جلوگیری از کمبود خواربار به افغانستان میدهد .بهای این گندمها که بدرخواست افغانستان بعنوان کمك‌بلاعوض‌به‌این کشور داده میشود در حدود چهار میلیون دلار است .

جری لوئیس نمیگذاشت میکویان بطرف زنها برود

لوس آنجلس -یونایتد پرس -آخروقت دیشب میکویان از هتل آمباسادودور برای قدم زدن خارج شد ولی بلافاصله عده‌ای از خبرنگاران دوراورا گرفتند -میکویان بخبرنگاران گفت برنامه‌دمکراتیك‌کردن شوروی بمعنای آن نیست که رهبران کمونیست نتوانند به یك عکاس بگویند برودواورا تنها بگذارد .میکویان گفت ما در روسیه بودیم بعکاسان میگفتیم بخانه‌هایشان بروند وآنها هم میرفتند .میکویان در حالی که بازوی‌ادین خبرنگار یونایتد پرس را گرفته بود گفت چرا برای خواب بخانه نمیروید. خبرنگار یونایتد پرس گفت تا موقعی که شما برختخواب نروید من هم نمیتوانم بخوابم .میکویان مدت نیمساعت همراه خبرنگاران‌دراطراف هتل قدم میزد .میکویان دیروز هنگامیکه باستودیوی فیلمبرداری رفت در حالی که میخندید کنار دینا آماریل همبازی جری لوئیس‌درفیلم«کشتی را از دست ندهید» قرار گرفت وبااوعکس برداشت .

میکویان ضمن بازدید از استودیو چند بار به سوی دینارفت وبالاخره جری لوئیس که از ستارگان کمیك معروف است اظهار داشت من باید یك دامن وزیر پیراهن برای خودم تهیه کنم چون این چیزها میکویان‌را تحت تاثیرقرار میدهد.هنگام‌خداحافظی جری‌لوئیس‌با میکویان مدتی‌روبوسی میکرد وچون قه جری لوئیس بسیاربلند است مجبور شد خم شود تا میکویان او را ببوسد .

جری لوئیس در این حال فرصترا از دست نداده و میگفت :«میکی وجری چه همبازیهای خوبی».

جری لوئیس پس از رفتن میکویان گفت کارمن این شده بود که میکویان را از رفتن به طرف خانمها مانع شوم .معاون نخست وزیر شوروی اصرار داشت که پسرش را به دینا معرفی کند.میکویان از همبازی من خوشش آمده بود ،من هم از او خوشم می‌آید ولی نمیتوانم نزدیکش بروم میکویان بابوب هوپ ،کلارك گیبل وکرزل وایلد نیز ملاقات کرد .

مذاکرات نهرو ونخست‌وزیر آلمان شرقی

دهلی -خبرگزاری فرانسه -ساتوگروتوول نخست وزیر آلمان شرقی دیشب با پاندیت نهرو ملاقات و مدتی با وی بگفتگو پرداخت . وزیر امور خارجه آلمان شرقی پس از پایان این مذاکرات اعلام داشت که مسئله آلمان و مخصوصا موضوع حفظ صلح در اروپا مهمترین موضوع مذاکرات نخست وزیران دو کشور بوده است وزیر خارجه آلمان شرقی گفت ملت آلمان مصمم است صلح اروپا را که از طرف امپریالیستها مورد تهدید قرار گرفته حفظ کند .

نخستین مسافر فضا زن خواهد بود

رایت فیلد -خبرگزاری فرانسه -کارشناسان آزمایشگاه «پزشکی فضائی» پایگاه «رایت فیلد» در ایالت «اوهایو» اعلام داشتند نخستین مسافرفضائی که قدم بکره ماه خواهد گذاشت باحتمال قوی زن خواهد بود . زیرا طبق تحقیقاتی که در آزمایشگاه مزبور بعمل آمده ثابت شد که زنان بیش از مردان طاقت تحمل شرایط مسافرت به سیارات را دارند .

میکویان باواحدهای اشتراکی چین‌کمونیست مخالف است

لوس آنجلس -خبرگزاری فرانسه -دیروز استادان و دانشجویان دانشگاه کالیفرنیا از معاون اول نخست وزیر شوروی استقبال گرمی‌بعمل آوردند . میکویان مدت زیادی به سئوالا دانشجویان پاسخ داد .

وقتی که یکی از دانشجویان نظر میکویان را نسبت بواحد های اشتراکی در چین کمونیست پرسید معاون نخست وزیر شوروی گفت شوروی نیز پس از جنك جهانی اول در صدد اجرای چنین نقشه‌ای بر آمد ولی‌بزودی متوجه شد که انجام این طرح بدون داشتن اقتصاد مترقی امکان پذیر نیست و باین جهت از اجرای آن منصرف شد . میکویان بدون اینکه در این مورد از چین کمونیست انتقاد کند گفت بنظر من چینی ها نیز باین نکته پی برده باشند .

میکویان گفت که بین شوروی و چین کمونیست روابط حسنه‌ای موجود است و در هیچ مورد میان دو کشور اختلافی وجود ندارد .

یك تفسیر جالب از یونایتدپرس

پیرامون روابط آمریکا وشوروی

واشنگتن- یونایتدپرس -مقامات رسمی واشنگتن نمیدانند که آیا میکویان پیشنهادهای شگفت‌انگیزی به دالس و پرزیدنت آیزنهاورخواهد داد یا نه . کارشناسان امور اظهار میدارندکه‌میکویان‌موفق شده است پیشنهاد های شوروی را در مورد برلن از صورت اولتیماتوم خارج سازد ولی از نظریات شوروی نیز عدول نکرده است . مسافرت‌میکویان کوشش موفقیت آمیزی برای‌خوب جلوه دادن شوروی در برابر افکار عمومی امریکا بدون تکیه روی اختلافات دو کشور بوده است .

میکویان پیرامون مسائل داخلی‌شوروی بسیار صریحتر از رهبران دیگراین کشور صحبت کرده است. میکویان تکیه اساسی خود را روی نکات زیرگذاشته است ؟

۱- شوروی آرزومند صلح است و عنوان مسئله از طرف میکویان بنظر میرسد که واقعی تر از سایر اقداما تشوروی درگذشته بوده است .

۲- شوروی پافشاری میکند که ایالات متحده باشوروی بطور برابر و مساوی رفتار کند .

۳- شوروی‌مایل است درباره مسائل اساسی جهانی با آمریکا گفتگو کند میکویان زمینه ملاقات رهبران شوروی و امریکا را طی مسافرت خود فراهم ساخته است و بدین نکته اشاره کرده است که شوروی مایل است‌پرزیدنت آیزنهاور و خروشچف با یکدیگر ملاقات‌کنند. یادداشت های اخیر شوروی نیز برای‌تقویت همین جریان‌بوده‌است. ولی تصور نمیرود که میکویان در ملاقات خود با پرزیدنت آیزنهاور صریحا در این زمینه پیشنهادی کند زیرا میترسد که پیشنهاد اورد شود .

ایالات متحده نسبت به کوشش‌های شوروی برای آنکه دو دولت بزرگ جهانی مسائل جهانی را میان‌خود حل و فصل کنند با احتیاط رفتار کرده است. متحدین امریکابخصوص نسبت باین مسئله حساسیت خاصی دارند و بدینجهت ایالات متحده گزارشی پیرامون ملاقات دالس و میکویان به سفرای فرانسه،بریتانیا وسایر متحدین امریکا داده است‌و در این زمینه امریکا گزارشی نیز بسازمان‌آتلانتیك‌شمالی داده است.

ادوارد ریرسون میهماندار میکویان در شیکاگو عینکی که شیشه‌های آن برنك قرمز میباشد به معاون نخست وزیر شوروی ارائه میکند تابادو طوفان شهر بچشم های او آسیبی نرساند .میکویان برای پذیرفتن این هدیه مردد است !

شهرستانها

جلسه عصر امروز دولت

آخر وقت امروز خبرنگار ما از اهواز اطلاع داد که مقارن ساعت سه بعد از ظهر امروز اعضای هیئت دولت پس از صرف ناهار در دبیرستان نظام‌وفا بعمارت استانداری مراجعت نمودند و جلسهٔ خود را تشکیل دادند پیش‌بینی می شود که جلسه هیئت دولت تا ساعت شش الی هفت بعد از ظهر بطول انجامد .

خبرنگار ما در گزارش خود افزود صبح فردا هیئت دولت پس از بازدید تاسیسات خط انتقال نیروی برق آبادان باهواز بوسیلهٔ هواپیما بطهران باز می گردند .

باپاسبانی تصادف‌کرد واورا بقتل رسانید

آخر وقت امروز خبرنگار ما از آبادان اطلاع داد اتومبیل شماره ۹۷۵ برانندگی آقای پاکروان کارمند شرکت نفت در بهمنشیر آبادان با حسن عوضی پاسبان یکم شهربانی این شهرستان تصادف کرد پاسبان مزبور براثر خونریزی مغزی در هنگام انجام وظیفه آنا جان سپرد . آقای پاکروان خودرا بکلانتری ۳ معرفی کرد و جنازه مقتول بااحترامات نظامی پس از انجام تشریفات قانونی دفن شد .

وضع ایلات فارس بررسی میشود

آخروقت امروز خبرنگار ما از شیراز گزارش دادآقای سرهنك‌قدسی رئیس دائره امور ایلات باتفاق اعضای هیئت عالی وزارتخانه‌های مختلف کشور بشیراز وارد شد هیئت مزبور طی مدت توقف خود درشیراز وضع ایلات استان فارس را مورد بررسی قرار خواهند داد.

برسر یك مرغ یکنفر مقتول ودونفر مجروح شدند

طبق گزارش آخروقت امروز خبرنگار ما از آبادان بین عبدالهادی بهرامی وعباس‌راوی دونفر از ساکنین ناحیه«فیاضی» آبادان برسر یك مرغ نزاع وزدوخوردی روی داد وعده‌ای بطرفداری از طرفین نزاع‌برخاستند در این زدو خورد عبدالهادی بهرامی بقتل رسید وپدر وبرادرش نیزبشدت مجروح شدند فعلا عباس راوی وطرفدارانش دستگیر گردیده وقضیه تحت تعقیب است .

بیماری دیفتری جنبهٔ عمومی پیداکرده‌است

بنا بگزارش آخر وقت امروز خبرنگار ما از دزفول بیماری دیفتری در «دهلران» از توابع دزفول بشدت شیوع یافته و جنبه عمومی پیداکرده است از طرف بهداری دزفول آقایان دکتر عبداللهی و شیدائی برای مبارزه با این بیماری به دهلران اعزام گردیده‌اند .

تهران

مردی‌که بزنش خرجی نمیداد محکوم شد

آخر وقت امروز شعبه ششم دادگاه جنحه بریاست آقای فاتح جوانی بنام مختار فرزند اسمعیل را بدو فقره چهار ماه زندان محکوم کرد . مختار باتهام عدم پرداخت مخارج زن و فرزندش تحت تعقیب قرار گرفته بود .

۳۱۵۰ نفر ثبت نام کردند

آخروقت امروزخبرنگارماگزارش دادکه تعدادمشمولین‌دیپلمه ولیسانسیه که تا آخر وقت امروز ثبت نام کرده‌اند به ۳۱۵۰ نفر رسیده است که از این عده جمعی از مشمولین دیپلمه ولیسانسیه داوطلب نیز تقاضای اعزام بخدمت را کرده‌اند ودر مراسم قرعه کشی شرکت نخواهندکرد .

راه‌آهن میرجاوه شروع بکارکرد

امروز اطلاع حاصل شد که عبور و مرور باراه آهن میرجاوه که بعلت شیوع بیماری وبا در پاکستان قطع شده بود مجددا برقرار گردیده است .

بااینکه خطر سرایت وبا از بین رفته معهذا مسافرین در مرز دوکشور برضد بیماری مزبور تلقیح می گردند .

هدف دراطلاعات

صبح امروز در حدود ٦۰ نفر از دانش آموزان دبیرستان هدف بسرپرستی آقای مدن‌پور رئیس دبیرستان وآقای میراسمعیلی معاون اداره امور تربیتی از قسمتهای‌مختلف موسسه اطلاعات بازدید نمودند .

اهدا چادر الکتریکی

آقای حاج سیدرضا فیروزآبادی روزگذشته چهاردستگاه لوازم‌فنی که عبارت است از چادرالکتریکی اکسیژن و چند دستگاه پزشکی دیگر برای بیمارستان فیروزآبادی شهر ری بوزارت بهداری اهدا نمود .

چهار راه خاور میانه

مهمترین وجالب‌ترین بحث سیاسی که تاکنون درمطبوعات ایران منتشر شده بقلم یکی‌از وزرای‌سابق‌ازجمعه آینده در

خاوران منور

۱ـ٤ — آ ـ ۳٦۹۱٤

کشاورز عزیز

مابرای خرید تراکتور تامبلغ

ده هزار تومان

درمقابل سند مالکیت برای مدت یکسال بشما وام میدهیم

نمایشگاه بزرك اتومبیل وتراکتور

خیابان تهران‌نو ایستگاه فرودگاه

آ ـ ۳٦۸۷٤ (۱) کلید

اسب وهرسب

پارك‌هتل

خواننده معروف پاراگوئه

لوس آیندیوس

خوانندگان مشهورکمپانی فیلیپس

۱ـ٤ — آ ـ ۲۵۸۹۹

مشمولین فارغ‌التحصیل آماده‌قرعه‌کشی

پنج روزدیگر باانجام مراسم قرعه‌کشی احتیاجات دانشگاه نظامی ازمیان مشمولین دیپلمه ولیسانسیه تامین وبه‌بقیه مشمولین برك معافیت پنجساله داده میشود

مشمولین دیپلمه و لیسانسیه‌که خواهند کرد بدانشگاه نظامی‌معرفی تاکنون ثبت‌نام کرده و آنها که و رقم این داوطلبین از تعداد مشغول ثبت نام میباشند خودرا احتیاجات دانشگاه نظامی کسر برای شرکت در مراسم قرعه‌کشی خواهد شد و مبنی‌مابقی‌احتیاجات که روز یکشنبه آینده (۲۸دیماه) از میان مشمولینی که آماده‌برای انجام خواهد گرفت آماده‌میکنند. شرکت در مراسم‌قرعه‌کشی‌شده‌اند دراینجا اطلاعاتی از وضع قرعه انتخاب وبه خدمت اعزام میشوند. کشی ومواردی که آقایان‌مشمولین بکسانیکه قرعه پوچ بنامشان‌اصابت باید رعایت کنند باطلاع آنان میکند پس ازمهورکردن برگهای میرسد :

کلیه مشمولینی که منتها تاآخر مخصوصشان بمهر پوچ وامضای وقت روز پنجشنبه (پس‌فردا) با رئیس دایره فارغ‌التحصیلان نظام تکمیل پرونده خود برك مخصوص وظیفه برك عدم اصابت قرعه که شرکت در قرعه‌کشی را دریافت همان معافیت پنجساله است داده میکنند ساعت ۸ونیم صبح روز خواهد شد .

یکشنبه ۲۸ دیماه باید در میدان ارك حضور یابند وبارعایت نوبت با اتوبوسهائیکه قبلا ازطرف‌اداره نظام وظیفه تهیه شده‌است بمحل قرعه‌کشی یعنی دانشگاه نظامی واقع در پادگان سلطنت‌آبادعزیمت نمایند .

بعداز آنکه کلیه مشمولین‌با در دست داشتن برك مخصوص در سلطنت‌آباد اجتماع کردند مراسم قرعه‌کشی شروع خواهد شد . ابتدا کسانیکه شخصا داوطلب خدمت شده واز مزایای افسری بدون شرکت در قرعه‌کشی‌استفاده

اعلامیه اداره نظام وظیفه عمومی درباره

مشمولین دیپلمه ولیسانسیه‌داوطلب‌خدمت

ایئ اعلامیه آخر وقت امروز از طرف اداره نظام وظیفه عمومی صادر گردید : نظر باینکه برای قرعه کشی دیماه ۳۷ تعداد کثیری از مشمولین دیپلمه و لیسانسیه ثبت نام نموده‌اند برای رفاه حال مشمولین و سرعت‌در جریان قرعه کشی تصمیم گرفته شد مشمولینی که داوطلب خدمت می باشند در روز شنبه ۲۷٫۱۰٫۳۷ تحویل دانشگاه نظامی شوند . علیهذا بدینوسیله بکلیه مشولین دیپلمه و لیسانسیه که ازروز ۱۳ دیماه ۳۷ در اداره نظام وظیفه بنام داوطلب ثبت نام نموده‌اند و آنها که تا روز۲۰دیماه ۳۷ ثبت نام خواهند نمود و داوطلب خدمت میباشند ابلاغ میشود که در ساعت دو بعد از ظهر روز شنبه ۲۷ دیماه در دانشگاه نظامی سلطنت‌آباد حاضر شوند تا تحویل دانشگاه نظامی گردند و بقیه مشمولین طبق دستورات قبلی صبح روز یکشنبه ۲۸دیماه ۳۷ برای انجام مراسم قرعه کشی در دانشگاه نظامی سلطنت آباد حاضر شوند .

پیشنهاد مجدد پیشکاری دارائی تهران برای

تاسیس ادارات مستقل مالیاتی درنقاط مختلف تهران

پیشکاری دارائی تهران باپنجاه درصد ازمردم تهران بعناوین مختلفه سروکار دارد وبدون تاسیس ادارات مستقل نمیتواند ازوضع آنها اطلاع کافی بدست آورد

پیشکاری دارائی تهران برای تسهیل وصول مالیاتها به وزیر دارائی پیشنهاد کرد که نظیر وزارت خانه های بهداری وفرهنك و دادگستری در نقاط‌مختلف‌تهران ادارات مستقل تاسیس‌ شاید .

این پیشنهاد چندی پیش نیزبعمل آمده‌بود و پیشکاری‌دارائی‌استدلال کرده که‌با تاسیس این ادارات از هجوم مودیان باداره مرکزی و تاخیر رسیدگی به کار آنها جلوگیری خواهد شد .

پیشکار دارائی تهران ضمناظهار کرده‌است که هنوز ماموربن‌دارائی بدرستی از وضع مودیان اطلاع ندارند درحالیکه بعدازتاسیس‌اداره مستقل در نواحی مختلف شهر هراداره به‌آسانی قادر است که‌از اوضاع واحوال مالی مودیان‌منطقه خود اطلاع حاصل کند تا ـ چه از طرف پیشکاری و چه ازطرف مودی ـ اجحافی‌نشود .

در گزارش پیشکار دارائی توضیح داده شده که وزارت‌دارائی تقریبا با متجاوز از ۵۰ درصد از مردم بعناوین مختلفه سروکاردارد واز آنها مالیات اخذ میکند و در منافع آنها شریك است ودر واقع از همین ممر چرخ های مختلفه اجتماع را میگرداندوبایدتسهیلاتی برای رفاه حال مودیان خوداتخاذ کند . این گزارش‌بلافاصله‌پس از بازگشت وزیر دارائی‌ازخوزستان موردمطالعه وی قرارخواهدگرفت.

مسئولین چند شرکت‌که به پیروان کسروی‌کمك مادی میکردندتعقیب‌میشوند

بطوریکه قبلا باطلاع خوانندگان محترم رسید ،چندی قبل عده‌ای از اعضای جمعیت «باهماد آزادگان» که از عقاید کسروی پیروی می کنند ازطرف دادسرای تهران‌تحت تعقیب‌قرار گرفتندومدیر چاپخانه‌ای که کتابهای این جمعیت را چاپ میکرد وناشر این کتابها بازداشت شدند وازطرف آقای آل‌بویه بازپرس شعبه ۳۱ دستور دستگیری سایر متهمین صادر گردید.

امروز خبرنگار ماکسب اطلاع‌کردکه از طرف شهربانی کل کشور عده‌ای از مامورین مامور شده‌اند که در اطراف فعالیت های این جمعیت تحقیق‌نمایند علاوه بر هیئت مدیره جمعیت مزبور عده دیگری از اعضای جمعیت «باهماد آزادگان»بنا بشکایت‌هائی تحت تعقیب قرار خواهند گرفت.

بقرار اطلاع جمعیت مزبور که مرکز آن در خیابان جلال بایار میباشد دارای شبکه‌هائی در تهران می‌باشد وباعده‌ای از پیروان کسروی که درشهرستانها می‌باشند تماس‌هائی دارد.

اکنون بدستور دادستان‌تهران وبازپرس شعبه ۳۱ ماموربن مشغول دستگیری سایر متهمین می‌باشند ومسئولین چندشرکت نیزکه از لحاظ مادی کمك‌های فراوانی باین جمعیت میکرده‌اند تحت تعقیب قرارگرفته‌اند.

متکدیان امین‌آباد مبتلا به‌بیماری آمیزشی هستند

چون چند مورد بیمار مبتلا به بیماریهای مقاربتی در بنگاه امین آباد دیده شده بود لذا آقای دکتر دارائی رئیس اداره مبارزه با بیماریهای آمیزشی از امین آباد بازدید نمود و پس از این بازدید از صبح دیروز اکیپ مخصوصی برای آزمایش خون و معاینه گدایان مقیم امین آباد در محل مزبور شروع بکار کرد و اشخاص مبتلا به این بیماری را از دیگران جدا کرده و برای معالجه به بیمارستان نجات اعزام داشتند .

دبیرخانه پیمان‌بغداد شروع بکار کرد

دبیرخانه پیمان بغداد که موقتا ازآنکارا به‌کراچی منتقل شده است از امروز شروع‌بکار نمود. آسوشیتدپرس از کراچی خبر میدهد که تهیه مقدمات برای تشکیل کمیته های مختلف پیمان پایان پذیرفته و کمیته هاازروز پنجشنبه آینده تشکیل جلسه میدهند. جلسات تا۲٦ ژانویه طول خواهد کشید وجلسه شورای وزیران درروز مزبور تشکیل میگردد. هیئت‌های نمایندگی ایران- ترکیه -بریتانیا وامریکا تاتاریخ مزبور وارد کراچی میشوند. ریاست جلسات شورای وزیران‌با ژنرال ایوب خان‌خواهد بود.

***

ضمنا ساعت شش‌و نیم‌صبح امروز آقای افخمی عضوایرانی دبیرخانه پیمان بغدادبا هواپیمای ك. ال. ام درآنکارا واردتهران شد تابرای تهیه مقدمات تشکیل کنفرانس وزیران‌پیمان بغدادعازم کراچی گردد.

بزودی رادیو پلیس مشغول کار خواهد شد

شهربانی کل کشور در راه تکمیل وسائل مخابراتی ارتباطی خود اقدام بتاسیس استودیوی رادیو مخصوص پلیس‌کرده واین استودیو که اکنون از هر جهت آماده کارشده بزودی افتتاح خواهد شد بطوریکه خبرنگار ما اطلاع میدهد برنامه‌های رادیو پلیس فعلا بعد از ظهرها از ساعت ۳ تا ۵ شروع خواهد شد ودرباره امور ترافیك وعبور ومرور مردم وطرز حرکت رانندگان وسائط نقلیه در خیابان‌ها مطالبی از این استودیو پخش خواهد شد .

دسته بالت سانفرانسیسکو بتهران‌میآید

نیویورك - خبرگزاری فرانسه -دسته بالت سان‌فرانسیسکو دیشب نیویورك را بسوی آتن ترك گفت . این دسته که‌شامل ۳۵ نفرمیباشد مدت‌چهارماه درنقاط‌مختلف‌خاورمیانه گردش کرده و۸۰نمایش‌خواهندداد.

دسته بالت سان‌فرانسیسکو پس‌از چند روز توقف‌درآتن به آنکارا استانبول - ازمیر - حلب - دمشق - بیروت - تهران - قاهره‌وپایتخت های کشورهای دیگر خاورمیانه و امریکا خواهد رفت.