سال بیست و پنجم - شماره ۷۳۱۸ | سه‌شنبه چهاردهم شهریور ماه ۱۳۲۹ | تک شماره دو ریال

اطلاعات

جریان روز

جلسه علنی مجلس شورایملی تشکیل نشد

کمیسیون مختلطی از نمایندگان فراکسیونها با حضور نخست‌وزیر تشکیل شد

نخست وزیر لایحه و گزارشی را که در خصوص تصمیمات هیئت تصفیه برای تقدیم درجلسه علنی تهیه کرده بود، قرائت نمود

ساعت ۹ صبح امروز قرار بود که جلسه‌علنی مجلس‌شورای‌ملی تشکیل شود ولی مثل جلسه گذشته، بعلت ابهام دستور، بازهم نمایندگان وتماشاچیان و مخبرین جراید درانتظار باقی ماندند.

تاساعت ۹ونیم‌صبح نمایندگان اظهار نظرهای شخصی و خصوصی در اطراف تصمیمات هیئت تصفیه دربین دسته‌های مختلف و کلا متداول بود. ساعت ۹ونیم آقای نخست‌وزیر بمجلس آمدند وباآمدن ایشان این فکر بمیان آمد که بالاخره همین‌امروز باید چاره‌ای اندیشید. اتفاقا آقای نخست وزیر قبلا زمینه اینکاررا فراهم کرده بودند.

زیر، بمجردورود، تقاضا کردند که برای اطلاع از نظریات عموم آقایان نمایندگان‌در باره‌عمل‌هیئت تصفیه، کمیسیونی مرکب از نمایندگان فراکسیون های مجلس با حضور ایشان تشکیل شود تا بشور و بررسی واتخاذ تصمیم مبادرت گردد.

طبق گزارش‌مخبر اداره‌یکربع‌ساعت‌بعد کمیسیون موردبحث از اقایان نمایندگان‌فراکسیون‌هابجزفراکسیون وطن مرکب‌از آقایان زیرتشکیل شد: بوی، دکتر کاسمی، صفائی، دکترهدایتی، نور الدین‌امامی، امامی اهری، کشاورز صدر، کهبد، فقیه زاده، ملک‌مدنی، ابریشم‌کار، اردلان، غلامرضا فولادوند وقهرمان.

فراکسیون وطن که متشکل‌از نمایندگان‌جبهه‌ملی‌است طی نامه‌ای‌این دعوت آقای نخست‌وزیر رامنطبق‌با مقررات مجلس ندانسته‌وضمناًمتذکر شده بود که دولت‌بایستی‌قانون‌را بمرحله اجرا در آورد باینجهت‌از حضوردراین کمیسیون خودداری‌نمود.

دراین‌جلسه‌ضمن‌اظهاراتی که ازطرف آقایان شد عقاید ونظریات مختلفه درباره تصمیمات‌هیئت تصفیه ابراز گردید که بطور کلی‌میتوان گفت خلاصه از اینقراربود:

عده‌ای میگفتند، نسبت باتهامات‌منتسبه‌به قضات ونمایندگان‌مجلس چون‌طبق قانون‌اساسی‌وقوانین دیگرمملکت طرز رسیدگی تابع رسوم و تشریفات‌خاصی‌است، بنابراین‌عمل‌هیئت نسبت‌باین دسته بخصوص قانونی بنظر نمیرسد.

عده‌ای معتقد بودند نام کسانی که محکوم بانفصال ابد ازخدمات دولتی شده‌اند وهمچنین اشخاصیکه فوت شده‌اند درلیست مورد بحث دیده می شود.

نظر دیگری که ازطرف چندنفر از وکلاء ابراز شد این بود که هیئت تصفیه مطابق همین‌قانون می‌بایستی اول تشکیلات وزارتخانه‌هاراتعیین میکرد وعده لازم کارمندان راتشخیص میداد وبعد مشمولین بند «ب» را تعیین می نمود درحالیکه اینطور عمل نشده است واز۱۵۷ هزار پرونده مستخدمین دولت فقط پرونده ۹۰۰ نفر رسیدگی بعمل امده است.

درپایان نیزگفته شدکه مطابق قانونی که از کمیسیون دادگستری مجلس گذشته، پیش بینی شده که چنانکه دولت در ضمن‌اجرای قانون به اشکالاتی برخورد نماید، باید برای رفع اشکالات‌مزبور به مجلس‌شورایملی رجوع کنند وچون در این مسئله نیز با در نظر گرفتن جهات فوق اشکال از نظر اجرا مسلم است، لذا دولت می تواند بوظیفه قانونی خود عمل کرده ولایحه‌ای دراینخصوص بمجلس تقدیم‌دارد.

اینها مطالبی بودکه از طرف نمایندگان فراکسیونها در کمیسیون مشکله‌امروز اظهار گردیده است.

اقای نخست‌وزیر درجواب اظهارات نمایندگان گزارش ولایحه‌ای راکه قبلا برای‌تقدیم‌بمجلس‌شورای‌ملی تهیه کرده بودند قرائت‌نمودند.

بطوریکه اطلاع حاصل نموده ایم اساس لایحه ای که‌دولت در نظر دارد بمجلس تقدیم کند مبنی براین است که برای رسیدگی بوضع کلیه کارمندان دولت هیئتی مرکب از ۱۸ نفر ازقضات دیوان‌کشور و۱۸ نفر ازکارمندان عالیرتبه رادولت معین‌خواهدنمود که ازبین آنها بحکم قرعه ۱۸ نفر برای تشکیل‌دودادگاه بطریق‌زیر تعیین شوند:

پنجنفر عضو اصلی وسه نفر عضوعلی‌البدل برای رسیدگی بدوی ۷ نفر عضواصلی و۳ نفرعضوعلی‌البدل برای هیئت تجدیدنظر- ازقرار معلوم مدت اختیارات این دوهیئت سه‌سال خواهدبود.

احتمال میرود این‌لایحه را آقای نخست‌وزیر ضمن‌واحده‌ای باقید یک‌فوریت‌روزه‌شنبه تقدیم‌مجلس نمایندوبطوریکه اطلاع یافته‌ایم دراین‌لایحه پیش‌بینی شده‌است باعتراضاتی که تامدت سه‌ماه از تصمیمات هیئت تصفیه گذشته واصل‌شود در هیئت تجدیدنظر باحق‌تقدم موردرسیدگی قرار گیرد

پنجمین جلسه دادرسی ازحسن جعفری

آقایان حسین شهیدی و حسن‌صدر بعنوان دفاع از متهم صحبت کردند- آقای شهیدی اقاریر متهم و شهادت شهود را بی‌اعتبار دانست و گفت

در رساندن دهقان به‌پزشک، تعهداً و روی نقشه قبلی سستی شده است

ساعت ۹ و ۲۵ دقیقه صبح امروز پنجمین جلسه دادرسی ازحسن جعفری، در سالن بزرگ دادگاه‌عالی جنائی بریاست آقای‌معقول تشکیل گردید.

رئیس‌محکمه اظهار داشتند حالا محاکمه را شروع میکنیم وبه منشی دادگاه دستور داده میشود قید کنند که آقایان احمدجدلی ومیراحمدیان‌لایحه‌ای بضمیمه رونوشت برگ شناسنامه فریدون تقدیم کرده‌اند.

رئیس - آقای دکتر شاهکار بفرمائید.

آقای دکتر شاهکار - من نظر باینکه کسالت دارم نمیتوانم حرف بزنم، نوبت من برای فردا محفوظ بماند.

رئیس - آقای‌شهیدی بفرمائید.

آقای حسین شهیدی - (یکی از وکلای متهم) بسیار متاسفم از اینکه درموقعی محاکمه موکل من شروع می‌شود که جامعه دراثر ایراد ضرب از ناحیه بدکاری به امام جمعه تهران عصبانی است و میگوید اگر متهمین بقتل و ترور مجازات میشدند ترورهای بعدی ایجاد نمی شد ولی درعین‌حال متکی هستم به بیطرفی قضات و آشنائی آنان به مسئولیت اجتماعی وقضائی‌خود.

دخالتهای غیرقانونی

همانطورکه آقای شریعت زاده

بقیه درصفحه دوم

صورت اسامی مشمولین بند ((ج))

با استفاده از گزارش مقامات رسمی که امروز دراختیار این روزنامه گذاشته شده است

در شماره فردا اسامی مشمولین بند (ب) درج خواهد گردید

مطالب زیر از طرف آقای نخست وزیر بخبرنگار اداره داده شده است:

نظر باینکه درروزنامه‌های‌مرکز مطالبی نسبت باشخاصی که مشمول بند های ب و الف و ج قانون تصفیه کارمندان شده‌اند، در ظرف چند هفته اخیرمنتشرواظهار نظرهای مختلفی در باره طرز عمل دولت شده بود دولت مقتضی‌دانست جریان امررا باستحضار عامه برساند

درتاریخ ۲ر۵ر۲۹ هیئت تصفیه کارمندان دولت گزارشی تسلیم‌دولت نموده است که درحین شروع اجرای آن‌مواجه بامشکلات قانونی گردیده‌و دارای‌نواقص بوده‌است. ازجمله‌رسیدگی هیئت تصفیه عمومیت نداشته وازعده صدوپنجاه‌وهشت هزار نفر مستخدمین دولتی فقط‌نسبت به ۹۰۰ نفر اظهار نظر شده.

است- وهمچنین درعداد این‌عده ۹۰۰ نفری تعدادی ازصناتورها، نمایندگان مجلس‌شورایملی، قضات، وزراء، بودند که وضعیت هریک تابع قوانین خاصی می باشد.

بدین مناسبت دولت برای رفع نواقص ومشکلات موجوده، جلب‌نظر مجلس شورای ملی رالازم دیده‌است.

درخلال این‌احوال‌ملاحظه شد که‌بعضی از اعضای هیئت تصفیه شخصا اسامی عده‌ای‌ازاشخاص‌رادرجراید منتشر نموده اندوچون باتعطیل جلسات‌مجلس‌مصادف بود، دولت درنظر میگیرد، نظر کمیسیون دادگستری‌مجلسین راجلب ماند که آن نیز بمناسبت مسافرت عده‌ای از اعضا میسر نشده است.

اکنون که‌مجلس افتتاح وشروع بکار نموده‌امروزازنمایندگان‌فراکسیون ها باستثنای نماینده فراکسیون وطن که حاضر نگردیده بود جلسه‌ای تشکیل، وبا تصدیق وجود نواقص مذکوربرای‌روشن‌شدن تکلیف دولت قرارشده‌است، لایحه‌جامع‌تری تدوین و تقدیم مجلس شورای ملی گردد.

اکنون‌برای‌استحضارعامه، دولت اسامی‌کلیه اشخاصیکه در گزارش‌هیئت تصفیه درج‌شده‌عیناانتشارمی دهد، تا اشتباهات موجوده مرتفع گردد.

اسامی بند ((ج))

از نخست وزیران

احمد قوام

ازوزیران آقایان

محمود بدر ازوزیران

احمد آرامش

احمدحسین‌عدل

احمد اعتبار

احمد علی‌سپهر

دکترحسن‌مشرف نفیسی

فضل‌الله بهرامی

دکتر منوچهر اقبال

محمد تدین

علی‌اکبر موسوی زاده

بقیه در صفحه دوازدهم

مصاحبه با وزیردارائی

اقدامات دولت برای تامین وارزانی قند و شکر و غله مورد نیاز

قسمتی ازمصاحبه خبرنگار اداره باآقای دکترنصر درشماره‌روز گذشته چاپ‌شد، اکنون دنباله آن مصاحبه که حاوی اظهارات آقای دکترنصر درباره اقداماتشان دردوماهه اخیرمیباشد، در شماره امروزچاپ میشود.

۱- قند و شکر

الف- فروش اجباری ۲۵ گرم چای باهر کیلو قندوشکر موقوف و دستورداده شد که عاملین بدون تحمیل فروش چای مقدارلازم قندوشکر در دسترس‌خریداران بگذارند.

ب - از نظر کمک بتقلیل هزینه زندگانی‌مردم ازتاریخ ۱۵ مردادمبلغ یکریال درقیمت هر کیلو قندو شکر تقلیل‌داده شد وحال آنکه در یکماه اخیردربازارهای بین‌المللی قیمت‌شکر ازحدود ۴۸ لیره به ۶۴ لیره بالا رفته است.

ج- مقدارسی هزارتن‌شکردریک‌نوبه بقیمت ۴۸ لیره و ۴ شلینک وپنجاه هزار تن درنوبه دیگربیهای ۵۰ لیره و ۱۴ شلینک خریداری‌شده قسمتی‌حمل وبقیه بتدریج حمل‌خواهد شد

نظر بپیش‌بینی بموقع بحران بین‌المللی وتسریع‌درانجام این‌معاملات از بابت ایندو معامله جمعا ۱۲۷ر۶۵۸ر۰۰۰ ریال نسبت بنرخ امروز صرفه کشورشده است ومقادیر نامبرده باموجودی فعلی‌وشکرمحصول کارخانه‌های داخلی برای‌تامین مصرف تاآخر سال ۱۳۲۹ کافی خواهدبود.

بقیه درصفحه‌دوم

سربازان، قلعه‌جوانرود را اشغال کردند

۵ تانک و پنج کامیون بجوانرود ارسال شد.

مقامات رسمی مندرجات بعضی از جرائد را تکذیب میکنند

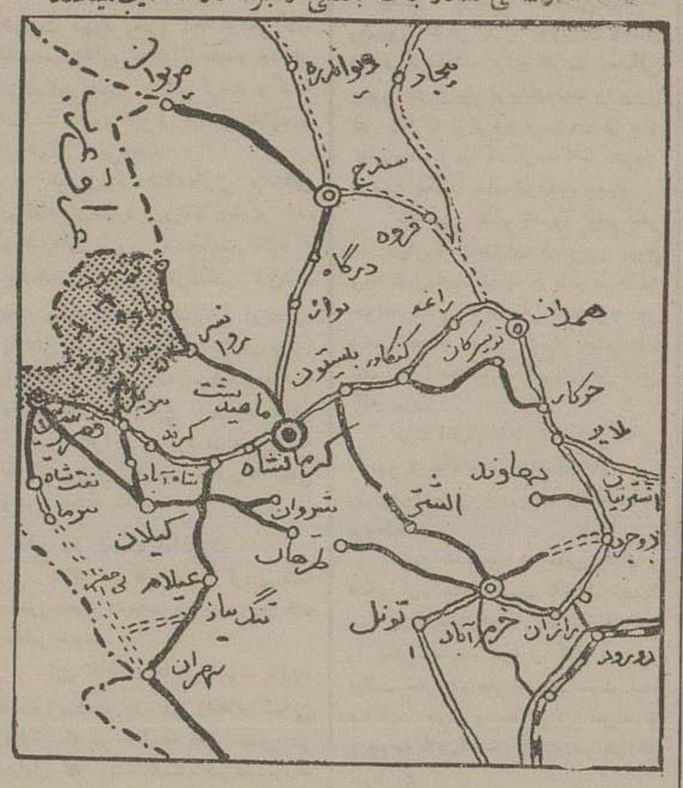

پریشب، بین سه‌ستون اعزامی تیپ کرمانشاه و واحدهای مستقل تیپ کردستان‌و عشایر جوانرود تا صبح زدوخورد ادامه‌داشت

عشایر جوانرود با استفاده از تاریکی شب، سعی‌داشتند دستبردهائی بمواضع قوای نظامی بزنند. ولی‌ازطرف قوای‌دولتی شدیدا بعقب رانده‌شده‌و تلفات زیادی باتها وارد آمد.

بقیه درصفحه دوم

برای نخستین بار هواپیمای شوروی و یک ستوان افسر هوائی ارتش سرخ درجنگ کره بدست آمد

امریکا علیه تجاوز شوروی اعتراض میکند

امروز جلسه فوق‌العاده شورای امنیت برای رسیدگی بتجاوز شوروی تشکیل جلسه خواهد داد

واشنگتن- رویتر- امروز هنگامی که یک‌رزمناو ازنیروهای سازمان ملل‌متحد بنا بر تصمیم‌اخیر شورای امنیت درآبهای کره جنوبی، درنزدیکی مناطق واقع‌در ۳۸ درجه عرض‌شمالی‌مشغول‌حرکت بودناگهان‌یک‌هواپیمای بمب‌افکن سنگین که در زیر بال و روی بدنه آن علامت ستاره سرخ دیده میشد با وضع حمله بطرف رزمناو مزبورحمله کرد، یک‌هواپیمای‌شکاری‌برای‌مبارزه باوی به‌پروازدرآمدوبلافاصله هواپیمای‌شوروی‌براثراصابت گلوله دچارحریق گردید وسرنگون‌شد.

رزمناو مزبور جسد خلبان هواپیمای مزبور را از آب دریا خارج کرد ومعلوم شد نامبرده «ستوان هوائی میشین تنادی واسیلویچ» جزء افراد نیروی هوائی ارتش سرخ جماهیر شوروی و دارای‌شماره اسکادران هوائی ۲۵۰۵۴ است.

مستر ارنست گروس معاون نماینده دولت امریکا درسازمان ملل‌متحد امروز جریان این حادثه را باطلاع مستر تریگولی دبیرکل سازمان وپانزده دقیقه‌بعد باستحضار سر کلادوین جب‌نماینده‌دولت انگلیس‌ورئیس فعلی‌شورای‌امنیت رساند.

احتمال میرود امروزجلسه فوق‌العاده شورای امنیت برای رسیدگی به علت تجاوز هواپیما های شوروی برعلیه نیروهای سازمان ملل متحد تشکیل شود و دولت امریکا نیز بلافاصله دراین زمینه یادداشت اعتراضیه بدولت شوروی تسلیم نماید.

این‌برای نخستین باربوده‌که مقامات دفاعی نیروهای سازمان ملل متحد موفق گردیدند که یک هواپیمای شوروی را با یک افسر شوروی که مستقیما در جنگ کره شرکت کرده بود به عنوان مدرک تجاوز شوروی بدست بیاورند. تاکنون چندین‌بارهواپیماهای نوع (یاک) و (جت)شوروی درمناطق‌جنگ کره دیده شده‌اند لیکن تا امروزمقامات نیروی هوائی امریکا نتوانسته بودند مدرک قطعی تحصیل نمایند.

نیروهای کمونیست کره شمالی امروز بامداد دردومنطقه ناکتونگ و پوهانگ بطورناگهانی برعلیه سربازان مدافع امریکاحمله نمودند. در منطقه اول باشکست مواجه گردیدند و در جبهه دیگر موفق شدند مواضع نیاتی ارتش سازمان ملل‌متحدرا مورد تهدید قراردهند

ظهر امروز بندر ((پوهانگ)) درمحاصره نیروهای کمونیست قرار گرفت

کمونیست‌هاباتصرف‌یک شاهراه، شریان‌های حیاتی ارتش امریکا وکره جنوبی را تهدیدمیکنند

درکنار رودخانه ناکتونگ، لشکر پیاده نظام و نفتگداران امریکا کمونیست‌ها را دو میل بعقب رانده اند- هواپیماهای جت‌و بمب‌افکن‌های‌سنگین‌مواضع کمونیست ها را بمباران میکنند

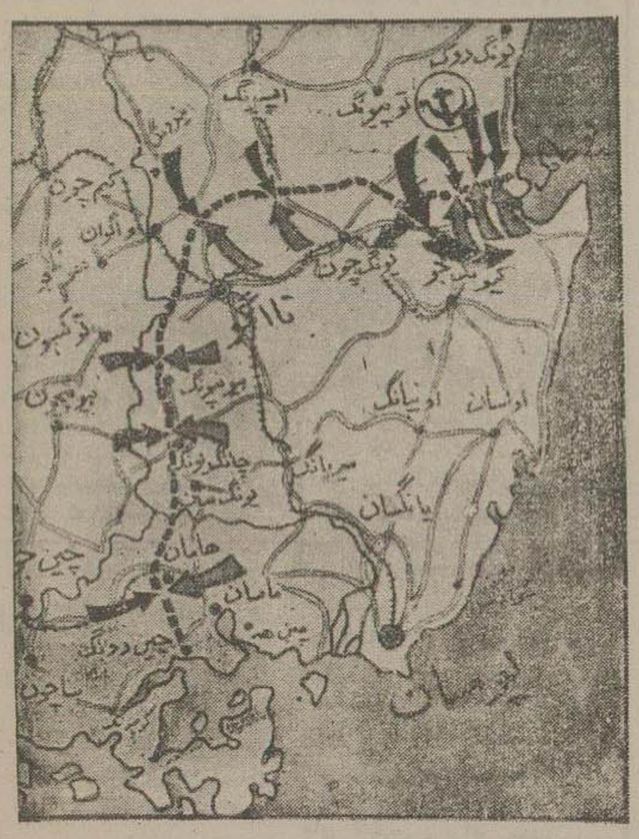

نیروهای کمونیست از تمویق ورودمهمات و تجهیزات برای‌ارتش امریکا استفاده نموده و ظرف‌چهل‌و هشت ساعت اخیر خطوط‌دفاعی‌ارتش سازمان ملل‌متحد را از سه نقطه‌جبهه جنگ کره (پوهانگ، کنار رودخانه ناکتونگ‌ویانگ‌سان) مورد حمله وتهدید قرارداده‌اند.

با آنکه انتظارمیرفت‌این‌حملات بر اثر حمله متقابله نیروهای‌امریکائی دیشب‌تخفیف‌یابدلکن مقارن‌ظهرامروز خبرنگارراديولندن‌اعلام کرد نیروهای کمونیست‌اکنون که از ورودبه‌بندر پوهانگ ناامیدشده‌اند راه خود را بسوی جنوب شرقی‌بندرمزبورمنحرف ساخته و خود را به شاهراه اصلی تاگو - پوهانگ - پوسان رسانده‌اند.

اشغال این جاده اصلی‌مخصوصا منطقه کینگ‌جو از نقطه نظر سوق‌الجیشی برای‌طرفین اهمیت‌خاصی دارد، زیرا کمونیست‌ها بااشغال‌کامل این خط ارتباطی با سه تاکتیک زیر می توانند نیروهای‌امریکاو کره‌جنوبی رادچاراشکال‌ومخاطره‌نمایند:

۱- قطع خط مواصلاتی‌دوشهر

بقیه درصفحه سوم

اعلامیه‌نمایندگان کشورهای عضو پیمان‌دفاعی اتلانتیک شمالی اروپاخودرادربرابرتجاوز کمونیستها تقویت‌میکنند

امروز وزیران‌دفاع ۱۲ کشور اروپا درلندن اجتماع می کنند

لندن - یونایتدپرس - دیروزمعاونین وزیران‌خارجه نمایندگان کشورهای‌عضو پیمان‌تدافعی اتلانتیک‌شمالی‌اعلام کردند که برنامه آینده دفاعی‌دول‌باختری طوری تنظیم خواهد گردید که دول اروپای باختری بتوانند‌دربرابرتجاوزامپریالیسم کمونیست ایستادگی نمایند.

دراعلامیه مزبور اشاره‌شده‌است که دول اروپای باختری برای حفظ استقلال و حاکمیت خویش احتیاج بیشتری باسلحه و نیرو و تجهیزات دارند.

بهمین جهت بزودی ۱۲ کشور عضو پیمان تدافعی اتلانتیک شمالی سفارشات‌جدیدی برای‌تانکهای‌سنگین وهواپیماهای‌بمب‌افکن‌بامریکاو کشور های‌سازنده خواهندداد.

شورای نمایندگان پیمان‌اتلانتیک پس از تشکیل کنفرانس سه وزیر امورخارجه درنیویورک مجددآتشکیل خواهدشد.

بقیه در صفحه سوم

انعکاس حادثه زدوخورد درمناطق کرمانشاه

دیروزنیروهای‌ارتش‌درزدوخوردبا جوانرودیها تقویت شدند

تهران- یونایتدپرس- فرماندهی‌ارتش ایران‌روز دوشنبه اعلام‌کرد که‌اکنون درحدود منطقه مرزی ایران وعراق بین‌یکی ازعشایر-رایران و سربازان ارتش‌زدوخوردی‌رخ داده است.

چندین هواپیمای‌بمب‌افکن ایرانی‌قریب شش‌بارمناطق قبیله جوان‌رودیهارا بمباران کرده و چندین خانه واستقرارگاه آنها را ویران‌نموده‌اند

یک منبع موثق اظهارمیدارد زدوخورد هنگامی آغازشدکه طایفه جوانرودی‌که شامل چهارهزارخانواده میباشد دراستان‌کرمانشاه نسبت به التیماتوم‌دولت مرکزی مبنی برواگذاری اسلحه خودبدولت سرپیچی کردند

اعلامیه ستادارتش حاکی است که سربازان بدون دادن تلفات به جوانرودیها حمله کرده وعشایرتلفات زیادی دادند.

در اعلامیه ستاد اضافه شده که دیروز از تهران نیروهای ارتش تقویت شدند.

•••

رادیو لندن- بقرارگزارشات‌واصله دولت ایران درمورد زدوخورد عشایرجوانرودی کرمانشاه که باقوای‌دولتی بزدوخوردپرداخته‌اندهواپیماهائی ازمرکزفرستاده است. ازقرارمعلوم‌عشایر جوانرودی بسربازان ایران‌حمله کرده‌وباغی‌شده‌اند.

برای پائین آوردن هزینه زندگی

بقیه از صفحه اول

۲- غله و نان

الف - بمنظور رفاه حال طبقه سوم وچهارم وهمچنین تنزل سایر مواد خواربار که بستگی کامل با نرخ نان دارد قیمت نان دولتی از کیلوئی ۲۵ر۳ ریال به کیلوئی ۳ ریال و نان آزاد از کیلوئی هفت ریال که درعمل نه ریال فروخته می شد بکیلوئی ۵ ریال تقلیل داده شد و چون محصول سال جاری کشور بسیار خوب است و محصول ممالک مجاور ایران مانند عراق وافغانستان هم خیلی خوب شده لذا اداره غله موفق شده است، مقدار زیادی غله تا این تاریخ خریداری وجمع آوری نماید.

این مقدار با مقایسه با سالهای سابق در این چند سال اخیر بی سابقه بوده و از اینرو خوشبختانه ازلحاظ تامین نان کشور جای نگرانی نیست.

ب - چون وضع نان شهر تهران صورت خوبی نداشت، دستور موکد بمنظور جلوگیری از تخلفات نانواها صادر و با کنترل شدیدی که بوسیله بازرسهای سیار شده ومیشود صورت مطلوبی بخود گرفته است و با رسیدگی های دقیقی که از تاریخ ۱۷ر۵ر۲۹ شده ۲۳۴ نانوائی که مرتکب کم فروشی و تخلف شده بودند مورد تعقیب بازرسها ودادگاههای سیار قرار گرفته و ۲۵ دکان بواسطه عدم مراقبت سهمیه آنها کسر وسهمیه ۳ دکان هم بواسطه تکرار تخلف قطع شده و ۲ دکان آزادپزی برای تکرار تخلف بسته شده است.

ج - بجای آردی که تا کنون تحویل ارتش میشد، از این ببعد گندم پاك تحویل گردیده واز اختلاط سبوس با آرد مورد مصرف اهالی بکلی جلوگیری بعمل آمده ودر نتیجه نان دولتی بهتر و مرغوب تراز پیش شده است.

د - برای تامین ازدیاد کافی دستور داده شده هرچه زودتر با استفاده از آسیای های متفرقه آرد تهیه وذخیره شود و این دستور فوراً بموقع اجراء گذارده شده ودر تاریخ ۳۱ مرداد ۳۲۹ موجودی ارد سیلو بالغ بر ۴۰۳۴ تن گردیده است.

هـ - قیمت گندم که درخوزستان به تنی ۵۰۰۰ ریال تعیین شده بود به تنی ۳۶۰۰ ریال تنزل داده شده واز این جهت درخرید تحویلی غله خوزستان بتنهائی بابت خرید های اخیر سیزده میلیون وهشتصد وهفت هزار وهشتصد وهشت «۱۳ر۸۰۷ر۸۰۸-» ریال از ضرر معاملات غله که تحصیل بودجه عمومی میشد صرفه جوئی گردیده است درسایر نقاط نیز در نرخ غله ۱۰ درصد نسبت بسال قبل تخفیف داده شده وبا صرفه جوئی که از این بابت پیش بینی میشود امید میرود زیان هنگفت خرید و فروش غله که هرسال یك رقم عمده کسر بودجه را تشکیل می داده نیز کم شود.

تسهیل وتکثیر واردات مورد احتیاج عموم

الف - بنابر پیشنهاد وزارت دارائی تصویبنامه ای بشماره ۵۳۴۹ در تاریخ ۱۳ر۴ر۲۹ صادر وبموجب آن در حقوق انبارداری کالاهای موجود در گمرك تخفیف فوق العاده منظور گردید.

طبق این تصویبنامه وزارت دارائی تاسه ربع ازمیزان حقوقیکه بکالاهای موجود در انبار تعلق میگرفته کاسته است باین منظور که کالا های موجود زودتر ازگمرك خارج گردد وعرضه آنها دربازار بتنزل قیمتها کمك کند

ب - بنابپیشنهاد وزارت اقتصاد ملی وموافقت وزارت دارائی تصویبنامه ای بشماره ۸۸۹۳ مورخ ۱۲ر۵ر۱۳۲۹ از هیئت وزیران صادر وبموجب آن برای واردات قند و شکر ماشینهای باری - لاستیکهای باری و سواری ماشین آلات کشاورزی - کاغذ و مطبوعات ومواد شیمیائی مورد احتیاج کارخانجات سهمیه غیرمحدود برقرار گردید باین ترتیب قسمت عمده اشکالات و تشریفات ورود این قبیل کالاهای مورد احتیاج عموم از بین رفته واین تسهیلات اضافه برفراوانی این کالاها بتنزل قیمت آنها کمك خواهد کرد.

تشویق صادرات

طبق تصویبنامه شماره ۷۱۳۳ مورخ ۳ر۵ر۱۳۲۹ هیئت دولت که از طرف وزارت دارائی باموافقت وزارت اقتصاد ملی تهیه گردیده به صادر کنندگان اجازه داده شده ارز حاصله از کالا های صادره را شخصا بمصرف ورود کالاهای مجاز برسانند یا آن ارز را بوارد کننده دیگر بفروشند وباضافه مقرر گردید که ورود یکدسته از کالا ها منحصرا بوسیله ارز حاصله از صادرات تامین بعبارت اخری واردات ایندسته از کالا ها موکول بصادرات از کشور شده وفقط در حدود صادرات کشور می شود اقدام باین واردات نمود.

درنتیجه این عمل نرخ ارز های حاصله از صادرات نسبت بنرخ ارز با گواهی نامه عادی ترقی نموده و این عمل در رواج بازار صادرات مؤثر قرار گرفته است.

حمایت ازصنایع نساجی داخلی

بمنظور حمایت ازصنایع بافندگی ونساجی کشور بنابپیشنهاد وزارت دارائی وموافقت وزارت اقتصاد ملی تصویبنامه ای بشماره ۶۹۳ مورخ ۱ر۵ر۲۹ ازهیئت وزیران صادر ومقرر گردید حق انحصار قماشهای نخی ۱۵ درصد افزایش یابد درنتیجه این اقدام طبق گزارشهای واصله وضع کارخانجات بافندگی ونساجی بهتر شده وشمار زیادی ازدست بافان دوباره مشغول کار شده اند.

سیاست گمرکی

برای آنکه تعرفه گمرکی باسیاست اقتصادی دولت که تقویت بنیه تولید کشور است مطابقه پیدا کند وباضافه اخذ حقوق وعوارض گمرکی حتی المقدور سهل وساده شده واحتمال تخلف تخفیف یابد ضمن ماده واحده که در تاریخ ۱۲ مرداد ۱۳۲۹ بتصویب مجلس سنا و مجلس شورای ملی رسید، اختیار برای تجدید نظردر تعرفه گمرکی تحصیل گردیدو وبنابراین اجازه تجدید نظر لازم در تعرفه بعمل آمده وتعرفه جدید روز پنجشنبه ۱۹ مرداد ۱۹ درجلسه فوق العاده هیئت دولت بتصویب رسیدو از روز شنبه ۲۱ مرداد ۲۹ بموقع اجراء گذارده شد.

امور مالی

۱- قانون یك دوازدهم تیر ماه ودو دوازدهم مرداد وشهریور ۱۳۲۹

۲- تکمیل آئین نامه های مالیات قانون املاك مزروعی ومالیات بردرآمد مصوب ۲۹ تیرماه ۱۳۲۸ بعلت اینکه آئین نامه های مربوطه آن در کمیسیون قوانین دارائی مجلس شورای ملی به تصویب نرسیده بود اجرا نمیشد وادارات وصول بلاتکلیف بودند، برای رفع این بلاتکلیفی وتسریع در وصول درآمد های دولت منتهای تاکید برای تکمیل آئین نامه ها بعمل آمد و بامساعدت خاصی که کمیسیون قوانین دارائی دراین امر نمودند آئین نامه های ذیل بتصویب رسیده و بموقع اجرا گذارده شد:

الف - مقررات مربوط بمالیات بردرآمد صاحبان وسائط رانندگی مشتمل بریك ماده ویك تبصره.

ب - آئین نامه مربوط بکمیسیون های تشخیص و توافق مشتمل بر پانزده ماده.

ج - آئین نامه جرائم مالیاتی مشتمل برچهار ماده.

د - آئین نامه مربوط بهزینه های قابل قبول بحساب درآمد مشمول مالیات مشتمل بردو ماده.

هـ - آئین نامه مالیات مستغلات مشتمل برهشت ماده

و - آئین نامه طرز تشخیص وصول مالیات کسبه وپیشه وران مشتمل برهفت ماده

ز - تصویب نامه شماره ۷۰ر۷۹ مورخ ۱۹ر۵ر۱۳۲۹ هیئت وزیران مالیات مزایای غیر نقدی باستناد تبصره ۱ ماده ۴ قانون مالیات بردرآمد و املاك مزروعی مصوب ۲۱ تیرماه ۱۳۲

بقیه درصفحه یازدهم

پانسیون پیروز

ازدانشجویان و کارمندان شریف دعوت میکند اگر بمنزل آرام و پاك وخوراك ممتاز - آب فرمانفرمائی و هوای آزاد احتیاج دارند تشریف بیاورند

نشانی: دانشگاه جنك مقابل ستاد خیابان پیروز جنب کانون بانوان.

آ-۷۱۴۰ ۳-۱۰

شب نشینی ماه

شب عیدقربان درمهمانخانه شهرداری با شرکت ارکستر تهران باند - جولی بویز

آ-۷۲۱۶ ۱-۳

دادرسی از جعفری

بقیه از صفحه اول

بعرض دادگاه رسانیدند، از تعریف جرم مشهود در قانون آئین دادرسی کیفری بیش ازاین استفاده نمیشود که در جرم مشهود پلیس میتواند دخالت کند تا بازپرس و دادستان برسند و همینکه بازپرس ویا دادستان رسید بدحق دخالت از پلیس سلب میشود ومناسفانه درمورد پرونده حاضر دیده میشود علاوه بر پلیس اشخاص دیگری هم دخالت در تحقیق کرده اند که هیچگونه صلاحیت نداشته اند وبدیهی است اینگونه دخالت ها هیچگونه اثر قضائی نخواهد داشت و اگر دادگاه بتقاضای ماو کلای مدافع متهم که تقریبا باجماع درخواست شده است توجه مینمود و اشخاص را بدادگاه میخواست ودردادگاه از آنها تحقیق میشد وبدخط آنها با خطهای موجود درپرونده تطبیق میگردید معلوم میشد که اظهار من راجع بدخالت ناروای اشخاص غیر صالح دراین کار صحیح میباشد.

بحث حقوقی دراطراف اقرار

من برای اینکه ثابت کنم محتویات این پرونده ازنظر انتساب جرائم مذکور در آن بموکل مورد ندارد ودارای اساسی نیست، لازمست ادعانامه دادستان را تجزیه و تحلیل کرده ودر هرمورد بخصوص باتوضیحات کامل بی اساس بودن آنرا ثابت کنم.

گرچه جناب آقای شریعت زاده حق مطلب را ادا کردند وکاررا بجائی رساندند که میشود گفت شمس حقیقت ظاهر شده وبیگناهی موکل من مسلم است ولی باانحنال متهم در اطراف چند موضوع مهم لازمست توضیحاتی بدهم

اولین چیزی که درادعانامه بعنوان بهترین دلیل مجرمیت موکل ذکر گردیده «دستگیری متهم بلافاصله بعدازارتکاب جرم درمحل وقوع حادثه با اسلحه» میباشد ولی لازم است ببینیم آیا این چه دلیلی است؟

آیا اقراراست ویا شهادت ویا هیچیك.

ناطق دراین مورد بحث مفصلی کرده ونتیجه گرفتند که در این عبارت درادعانامه دارای هیچگونه ارزش قضائی نیست.

موضوع دیگری که درادعانامه بعنوان دلیل ذکر گردیده اقرار صریح وطبیعی متهم است.

اگر درادعانامه اکتفا بذکر عبارت «اقرار صریح» شده بود، باز هم شاید من حرفی در اینمورد نمیزدم ولی یك کلمه طبیعی هم بآن اضافه کرده اند.

درحالیکه نه فقط آن اقرار بردرحال طبیعی نبوده بلکه درحال غیرطبیعی و درمحیط غیرعادی بوده است.

درموضوع اقرار لازم است یك شواهد ودلائل تاریخی ذکر کنم.

دراینموقع ناطق از نظر حقوقی واردبحث درمبحث اقرارشد وبااشاره بکتابهایی که همراه آورده بودند عقاید چند نفر ازعلمای حقوق جزائی وفقهای اسلامی رابیان کرده ونتیجه گرفتند اگر دریکزمانی اقرار جزء ادله مثبت و غیرقابل بحث وتردید محسوب میشد در این دوره که دوره علم است ممارست وتجربه ثابت کرده است که اقرار مخصوصا درامورجزائی وجنائی ارزش اولیه را ازدست داده وتاوقتی مقرون بقرائن وشواهد قطعیه وجزمیه نباشد بی ارزش است، چه بسیار اتفاق افتاده است که اشخاصی بنفع دیگری وبضرر خود اقراری کنند وحال آنکه مبرهن میشود این اقرار برای غرض خاصی صورت گرفته است وبعد کشف میشود کسی که اقرار بگناهی کرده به حقیقت گناهکار نبوده و گناهکار دیگری بوده است.

ناطق دراین موقع اظهار داشتند چراشرع وعرف اقرار را حجت قرار نداده، برای اینکه اقرار بضرر غیر است وچرا اقرار بضرر غیراست زیرا هرفردی عضو جامعه است وجامعه بوجود او احتیاج دارد واگر ناشود اشخاص بااقرار بدروغ خودرا از جامعه طرد ودور کنند، این اقرار بضرر جامعه است وقابل نفوذ نیست و بهمین جهت است موضوع تسلط برنفس در مورد انتحار مذمم تلقی شده و برای انتحار عذاب سختی در قرآن مقرر گردیده وبعد گفتند کسی که اقرارمیکند بایدمختار باشد و این پرونده حکایت دارد بر اینکه موکل من درآنچه گفته مختار بوده زیرا یکمرتبه علت را اختلاف عقیده با دهقان بیان نموده ویکمرتبه علت را نامساعد بودن محیط قلمداد کرده ودفعه دیگر تحریك حزب توده وشبکه تروری که ایجاد شده بیان میدارد و بالاخره مرتبه دیگر عامل و محرك راستاد ارتش میگوید و اگر موکل من مختار در اقرار بود با اینکه نمیتوان منکر شد که حقیقت یکی است و بیش ازیکی نیست اینهمه اختلاف گوئی برای چیست؟

ناطق دراین موقع ازرئیس دادگاه گله کرده وخطاب برئیس دادگاه گفتند سؤالات شما درداد گاه ازموکل من حاکی ازاین بود که میخواهید ازاو اقرار بگیرید و حال آنکه سؤالات رئیس دادگاه صرفا باید برای کشف حقیقت باشد.

بحث دراطراف شهادت

آقای شهیدی وارد بحث دراطراف شهادت شهود وطرز اخذ گواهی گواه شده واشاره به بیان عقیده چندنفر ازعلمای حقوق جزائی کردند و گفتند شهادت شهود ارزش واقعی ندارد و ارزش آن نسبی است

سپس وارد اختلافگوئی وتناقض در گفته های شهود پرونده جعفری شده وگفته های این پرونده حکایت ندارد که بچه علت موکل من مرتکب قتل شده باشد وعلاوه براین اظهارات او محفوف بقرائن بطلان است واین قرائن را آقای شریعت زاده بعرض رساندند وفکر نمیکنم درهیچ پرونده جنائی قرائنی از قرائن موجود دراین پرونده محکمتر وپروپا قرصتر بشود برله متهمی وجود داشته باشد.

قلم در دست داشتند

ما از دادگاه تقاضا کردیم که دستور دهند اشخاصی در محضر دادگاه حاضر شوند.

این تقاضای ما بی جهت نبوده است زیرا در بین آن اشخاص کسانی بودند که در حالیکه حق حضور در جریان کار را نداشتند حاضر شده بودند و باید بگویم متاسفانه قلم هم در دست داشتند و مقداری از این پرونده موجود بدست کسانی تهیه شده که عدم صلاحیت آن ها محرز بوده است.

بطور کلی اظهارات جعفری در شرایطی غیر عادی بوده و این پرونده طبق قانون تشکیل نگردیده واشخاص فاقد صلاحیتی درتشکیل آن دخالت داشته اند.

قبلا لازم است بگویم که من بفرهنگ ودادگستری وارتش احترام میگذارم

بقیه درصفحه نهم

بیمارستان وزایشگاه سوم اسفند

تحت نظر دکتر هشترودیان

در تمام ساعات شبانه روز با بهترین وسایل وارزانترین قیمت برای عملیات جراحی و زایمان آماده است.

آ - ۳۹۶۹ آدرس: چهارراه عزیزخان -۲-

تیمسار ریاست اداره شهربانی کل کشور

درشماره ۷۳۱۵ مورخه ۱۱ر۶ر۲۹ روزنامه اطلاعات شرحی بنام انجمن محلی دروس درج وامضاء کنندگان ذیل نامه را که ازطرف عده از مسافرین محترم وشرافتمند این بنگاه تهیه وبرای پشتیبانی ازحق مشروع این جانب درمقابل نامه های خلاف واقع انجمن محلی مذکور وعده معدودی دیگر به اداره کل شهربانی واداره راهنمائی وبعضی ازجراید کثیرالانتشار تقدیم کردیده است مورد حملهٔ قرارداده وبه ادعاهای عاری از حقیقتی مبادرت کرده اند اینك ازآنجائیکه اصل نامه فوق الذکر در اداره شهربانی کل کشور موجود ورسیدگی به صحت وسقم امضاها وتعیین مسکن وهویت امضاء کنندگان برای روساء کلانتریهای نلهك ورستم آباد میسراست ازآنمقام محترم تقاضادارم امر به رسیدگی فرمائید تا کذب اظهارات آنها ثابت وحقوق حقه اینجانب مسلم گردد

آ-۷۱۶۵

مدیر بنگاه اتوبوسرانی انصاف - احمد رؤف

آگهی

رابطه روانشناسی واخلاق - اشتباه فرایند - خطای آدلر - علل خونسردی مردان وزنان درمسائل جنسی وصدها مسائل دیگر را در کتاب روانشناسی واخلاق که چهارده بار درانگلستان بچاپ رسیده تالیف دکتر هادفیلد ترجمه حسام الدین وکیل پور ملاحظه فرمائید بها ۳۵ ریال

آ-۷۱۵۸ ۱-۲

آگهی

محترماً باطلاع سهامداران شرکت سهامی تجارتی خوزستان - اهواز میرساند مجمع همکانی سالیانه شرکت در روز جمعه ۳۱ شهریور ماه ۱۳۲۹ ساعت چهار بعدازظهر درمحل دفتر شرکت واقع درخیابان پهلوی اهواز تشکیل خواهد شد.

خواهشمند است یك روز قبل از تشکیل جلسه خود یا وکیل ثابت الوکاله با رعایت مقررات اساسنامه بدفتر شرکت مراجعه و برك ورودی دریافت فرمائید.

دستور جلسه

۱- استماع گزارشات هیئت مدیره و بازرسان

۲- ملاحظه و تصویب ترازنامه سال مالی ۱۳۲۸ - ۲۹

۳- تجدید انتخابات هیئت مدیره وبازرسان شرکت واعضاء علی البدل

۴- مذاکره درباره امورات شرکت

شرکت سهامی تجارتی خوزستان - اهواز

آ-۷۱۵۷ ۲-۲

صاحبان صنایع وبیمارستانها

گاز اکسیژن خالص و با ظرف در بالن ۲۰ و ۳۰ و ۴۸ لیتری موجود است.

نشانی شرکت نسبی گودرز خیابان فردوسی تلفن ۸۲۰۳

آ-۶۵۹۴ ۳-۳

زدو خورد در جوانرود

بقیه از صفحه اول

از بامداد دیروز مجددا تعرض واحد های نظامی شروع شد. مقارن ساعت ۱۱ ستون اعزامی از مرز تیپ موفق بتصرف قلعه جوانرود شد این قلعه که مرکز تجمع روساء عشایر مزبور بود، بوسیله قوای نظامی اشغال گردید.

قلعه جوانرود بین صفی آباد وعلی آقا و زیوان واقع شده است. یك خبر غیررسمی حاکیست که بر یشب یك گردان ازهنك رضاپور لشکر ۲ با تجهیزات کامل بطرف کرمانشاه برای تقویت احتمالی ستون های مزبور فرستاده شده ودیروز نیز ۵ تانك ازنوع «ام-۱۸» و ۲۵ کامیون مجهز حرکت کرده که تا امروز غروب بکرمانشاه خواهند رسید

یك منبع نظامی امروز بخبرنگار ما اظهار داشت عملیات مزبور بهیچ وجه قابل اهمیت نبوده و عنقریب خاتمه خواهد یافت. یك نظامی کشته و ۷ نفر زخمی شده اند همان منبع از مندرجات بعضی جرایدو اخبار اغراق آمیز آنان گله نموده.

ضمنا اظهار اطلاع شده که عشایر مزبور دریکماه قبل خانواده های خود را ازمرزایران عبورداده وتاسلیمانیه برده اند.

چون شایع بود که سایر ایلات و عشایر کرد نیزممکنست باجوانرودیها همکاری کنند، یك مقام رسمی شایعه اخیر را بکلی تکذیب نمود و گفت «سایر ایلات تنفروانزجار خودرا نسبت به عملیات جوانرودیها ابراز نموده و بهیچوجه بااینها همکاری ننموده ونخواهند نمود.»

معرفی پزشکان و داروسازان قلابی

(اطلاعات هفتگی)

ضمن یك مقاله وگزارش شیرین وجالب باعکس

مانورقشون درحضور ناصرالدینشاه

اطلاعات هفتگی جمعه آینده را بخوانید

بانو دلکش

یایکشب تاریخی وفراموش نشدنی

شب نشینی باشکوه بااشتراك خواننده محبوب بانو دلکش با بهترین نوازندگان رادیو.

روز سه شنبه ۱۶ شهریور از ساعت ۸ عصر (شب جمعه) درباغ مصفای هتل رکس تجریش برقرار خواهد بود.

آوازهای عربی باعود احمدعلی مصری و رقصهای متنوع شرقی توسط آرتیستهای عرب واروپا اجرا خواهد شد.

لباس آزاد - بلیط را قبلا ازمراکز زیر تهیه فرمائید:

تجریش: **دفتر هتل رکس** - کافه نگرو.

اسلامبول قنادی نوشین وتساج - بیسترو لئون - شرکت گلزار آرایشگاه شمشاد • لاله زار: قنادی فرد - منسوجات جهان میدان فردوسی - هتل ریتس • میدان پهلوی - داروخانه خورشید • خیابان ثبت - مهمانخانه گیلان • شاهپور - داروخانه قدس

آ-۶۹۳۷ ۴-۵

صنف آرایشگاه های مرکز توجه فرمایند

چون چندی قبل آقای حاجی سید مرتضی خادم رئیس اتحادیه صنف آرایشگاه های مرکز از ریاست این اتحادیه استعفا نمودند که مورد قبول اعضای اتحادیه واقع نگردیده اینك برای قدردانی از زحمات ایشان وبرای اینکه ثابت شود افراد خدمتگذار همه موقع مورد توجه جامعه می باشند اینجانبان امضاء کنندگان پائین (متصدیان آرایشگاه های غرب تهران) به شخص ایشان رای خواهیم داد.

بامضاء متصدیان آرایشگاههای قسمت غرب تهران.

آ - ۷۱۹۹

بمناسبت فوت صبیهٔ اخوی سمایه داودی همسر محمدعلی ستاری مدیر مسافرخانه گیلان را باطلاع تمام دوستان میرساند روز ۴ شنبه ۱۵ شهریور از ساعت ۲ الی ۷ بعد از ظهر

نشانی روبروی پیچ شمیران خیابان خیام جنب منزل دکتر فهیمی منزل یوسفعلی داودی کاشی شماره ۳۰

آ-۷۱۹۵

بمناسبت شب هفت درگذشت والدهٔ آقای حاج عباس آقا کریم خانی مجلس تذکری ازطرف هیئت عزاداران حسینی آذربایجانی از ساعت ۴ تا ۷ بعد ازظهر فردا (۱۴ شهریور) درمسجد شیخ عبدالحسین (ترکها) آخر بازار کفاشها برقراراست از عموم هیئت محترم حسینی دعوت میشود که با حضورخود روح آنمرحومه را شاد فرمایند. **الحاج عباسقلی بازرگان**

آ-۷۲۳۹

کارکنان حسابداری ناحیه راه آهن تهران عصر چهارشنبه پانزدهم شهریورماه ۲۹ که مصادف باشب هفت جوان ناکام احمد ناسودیان میباشد برسرمزار آنمرحوم واقع درامامزاده عبدالله مراسمی برپا خواهند نمود، از آشنایان و دوستان و همکاران اداری توقع دارد که برای تعظیم شعائر اسلامی وشادی روح آن مرحوم در مراسم مزبور شرکت فرمایند.

آ - ۷۲۱۳

بمناسبت هفتمین شب درگذشت شادروان احمد ناسودیان مجلس یادبودی ازساعت ۴ تاشش بعدازظهر روز چهارشنبه پانزدهم شهریورماه در آرامگاه ابدی آنمرحوم (امامزاده عبدالله ع) منعقد خواهد بود بدینوسیله ازدوستان و خویشاوندان تمنا می شود باتشریف فرمائی خود روح آنمرحوم را شادفرمایند

آ-۷۱۹۴ **باقر شهنائی**

نظر باینکه مراسم هفت مرحومه مغفوره عصمت مالکیان سبیه مرحوم محمود مالکیان (خازن لشکر) ازساعت ۴ الی ۶ بعدازظهر روز چهارشنبه ۱۵ر۶ر۲۹ دررستم آباد (مقبره خانوادگی) دایر است بدینوسیله باطلاع دوستان وخویشان وسروران گرام رسانده ضمنا ازذوات محترمی که درمراسم ترحیم مرحومهٔ نامبرده باتشریف فرمائی وابراز تفقد بذل لطف ومرحمت فرموده اند تشکر می نمائیم.

داود مالکیان - امیر مالکیان - محمد مالکیان - سرگرد حسینعلی مالك

آ-۷۱۹۳

سروران دوستان ونزدیکان رایادآور میشود که چهارشنبه (فردا) شب چهلم درگذشت شادروان سرهنك دکتر فدائی زاده است مجلس تذکری در منزل آنمرحوم طاب ثراه از ساعت ۱۷ تا ۱۹ برپاست. باشرکت دراین مجلس با بازماندگان همدردی فرموده آنان را سپاسگذار فرمائید.

نشانی - خیابان کاخ کوچه ناهید

آ-۷۲۰۹ **کشور فدائی زاده**

آگهیهای تسلیت

نظر بفوت والده محترمه آقای حاج عباس کریم خانی ازطرف صنف نقاش مجلس یادبود روز ۵ شنبه ۱۶ شهریورماه ۲۹ ازساعت ۷ الی ۹ بعداز ظهر منعقد است.

آ - ۷۲۱۵ **صنف نقاش**

بانهایت تاثر مصیبت وارده را بویژه خدمت جناب سرهنك علوی کیا تسلیت عرض میکنیم

سرهنك آرزم - ستوان امقدادی

آ - ۷۲۰۸

ملك فاروق دلباخته دوشیزه‌ای امریکائی است

وقصد دارد برای تفریح بامریکا مسافرت کند

پاریس - یونایتد پرس - اعلیحضرت ملك فاروق پادشاه مصر امروز با اتومبیل کادیلاك لوکس سلطنتی خویش شهر دویل را بعزم (بوارتیس) ترك گفت.

چند روز قبل ملك فاروق در دویل با یك دوشیزه شانزده ساله وزیبای امریکائی آشنا شد. ملك فاروق برای دوشیزه مزبور یك دسته گل زیبا فرستاد.

دوشیزه امریکائی درهتل «دوپاله» در مهمانخانه ایکه بیست اطاق آن بملك فاروق اختصاص یافته بود سکنی داشت ودرهمانجا بایکدیگر آشنا شدند.

«می‌می» دختر امریکائی اظهار داشت پادشاه مصر خیلی خوشگل است وبوی پیشنهاد کرده اگرحاضر باشدمیتواند همراه ملك فاروق به امریکا رفته آن کشور راتماشا کنند، ملك فاروق قول داده برای تفریح باوی بامریکا برود.

اگر یوگواسلاوی مورد تجاوز قرار گیرد از سازمان ملل تقاضای کمك خواهد کرد

لیك‌ساندس - رئیس هیئت نمایندگی یوگوسلاوی در سازمان ملل متحد دیشب اظهار کرد که اگر کشور یوگواسلاوی مورد تجاوز قرار گیرددولت یوگوسلاوی از سازمان ملل متحد تقاضای کمك خواهد کرد و بدون توجه به منابعی که حاضر بمساعدت به «یوگواسلاوی» میشوند، باکمال میل آن ها را مورد قبول قرار خواهد داد.

مشارالیه اضافه کرد که فعلا احتمال قوی نمیرود دول‌دست نشانده شوروی اقدام بتعرض‌مسلحانه بیوگسلاوی بکنند. وی گفت محاصره اقتصادی که از طرف ایندولتها نسبت بیوگسلاوی اعمال میشود اثرش بیشتر می باشد. زیرا در حقیقت موجب عدم اجرای نقشه مارشال «تیتو»، برای صنعتی کردن کشور یوگوسلاوی، گردیده است.

ظهر امروز بندر پوهانك در محاصره نیروهای کمونیست قرار گرفت

بقیه از صفحه اول

پوهانك - پوسان.

۲ - قطع خط مواصلاتی دوشهر پوهانك و تاگو و در نتیجه فراهم آوردن مقدمات سقوط شهر تاگو.

۳ - حمله کازانبری به بندر پوهانك وسقوط بندر مزبور.

خبرنگار یونایتدپرس اطلاع می دهدا کنون نیروهای کمونیست باقدرت هرچه تمامتر می کوشند جای پای خود رادرروی شاهراه مزبور مستقر ساخته و در برابر حمله متقابله ارتش امریکا مواضع خودرا ترك نکنند.

خبرنگار مزبور اضافه می کند با آنکه دشمن سعی می کند اطراف جاده مزبور زمینهائی را اشغال نماید مع الوصف بر اثر پافشاری نیروهای امریکا تا کنون بمقصود خویش نائل نگردیده است.

۷۰۰ متر پیشروی

«برلی» خبرنگار یونایتد پرس درمنطقه جنوبی شبه‌جزیره کره امروز اطلاع داد که ظرف دوروز اخیردر منطقه یانك‌سن نیروهای کره‌جنوبی موفق گردیدند قریب ۷۰۰ متر پیشروی نمایند سربازان کمونیست باسر سختی هرچه تمامتر در برابر آتش توپخانه مقاومت می کنند.

محاصره پوهانك

«دربرت بنیهوف» خبرنگار یونایتدپرس بعد از ظهر امروز از منطقه کینك جو اطلاع داد که درشاهراه اصلی بین پوهانك و تاگو لشکر یازدهم و دوازدهم کره جنوبی مشغول زدوخورد می باشند.

مقارن ظهر امروز یك لشکر کمونیست از ناحیه کیلیه بطرف ارتفاعات جنوب حمله کرد ونیروهای اطراف و تقریبا بندر پوهانك را محاصره نمودند.

سه لشکر دیگر کمونیست نیز راه خودرا ازطرف جنوب بطرف تاگو ادامه داده ولشکر پیاده نظام امریکا ودولشکر کره جنوبی را تهدید کردند.

درساحل ناکتونك

درساحل ناکتونك آمریکائیها حملات کمونیستها را دفع می کنند. در جنوب شرقی یانك‌سن سربازان آمریکا بیك حمله متقابله مبادرت کردند.

دراین منطقه نیروی هوائی آمریکا ازامروز صبح فعالیت خودرا آغاز کرده هنوز میزان تلفات وضایعات فعالیت هواپیماهای آمریکا بدست نیامده است.

لشکر هشتم امریکا دیشب اعلام داشت که کمونیستها ازجاده «پوهانك» به «یونك‌چون» گذشته‌اند ولی نظم و ترتیبی درنیروئی که از این جاده عبور کرده‌اند وجود ندارد. کمونیستها در این ناحیه بجناح راست لشکر هشتم کره جنوبی فشارزیاد واردمیآورند.

بمب افکنهای نیروی هوائی سازمان ملل‌متحد دیروزنیروهای کره شمالی را که بمراکز قوای سازمان‌ملل متحد حمله میکرد مورد بمباران قرار دادند وبیش ازچهارصدوهشتادتن بمب برمراکز ومخازن مهمات دشمن فرو ریختند.

هواپیماهای جت ونیروی هوائی استرالیا باپشتیبانی از نیروهای امریکائی و کردجنوبی هدفهای خودرا در نقاط مختلف بمباران کردند

دومیل پیشروی

«برلی» خبرنگار یونایتدپرس اطلاع میدهد امروز نیروهای امریکا در کنار رودخانه ناکتونك دو میل پیشروی کردند.

اکنون کمونیستها درمواضعی که روزشنبه گذشته مستقر بودند استقرار یافته اند.

یك افسر ازهنك تفنگداران دریائی اعلام کرده است که در این منطقه کمونیست‌ها بسختی مقاومت میکنند لکن درقبال مقاومت آنها امیدواری داریم که بیشتر پیشروی کنیم.

نیروهای امریکا طی حمله امروز بامدادیك پل‌روی‌رودخانه ناکتونك‌را از تصرف‌دشمن خارج ساختند.

اظهار اطلاع میشود که اکنون وضع نیروهای امریکا اعم ازپوهانك وکنار رودخانه ناکتونك واردمرحله جدیدی شده ولازم است که درهر دو منطقه نیروهای سازمان ملل‌متحد در برابر تهاجم کمونیست‌ها تقویت شوند.

سریع السیرترین هواپیماهای جهان

واشنگتن - شورای هوانوردی امریکای شمالی دیروز اعلام کرد که در اثر افزایش سرعت سیر هواپیماهای امریکائی به ساعتی بیش از ۸۰۰ کیلومتر هواپیما های‌این کشور می‌توانند درمورد لزوم به مسافتهای دور دستی پرواز کرده و بمبهای خود را روی شهرهای دشمن بریزند.

این شورا ضمنا علاوه میکند که اخیراً بنا بموافقت نیروی‌هوائی امریکا آزمایشهای چندی از هواپیما های فشفشه ای نوع (ب ۴۵) بعمل آمد و این هواپیماها از ارتفاع ۷۰۰۰ متری بسرعت ۸۰۰ کیلومتر درساعت با موفقیتهای زیادی پرواز کردند.

این‌هواپیماها که‌سریع‌السیرترین هواپیما های جهان میباشند با وسائل جدید پرتاب بمب بطرف هدف مجهز میباشند وهدفگیری آنها از ارتفاع ۷۰۰۰ متر بسیار دقیق است.

۱۹۸ نفر ازاهالی امریکا در روز عید کارگران بهلاکت رسیده اند

واشنگتن - بقراراطلاع روزیك شنبه که روزکارگران امریکابود ۱۹۸ نفراز مردم آن کشور بعمل مختلفی از قبیل تصادف اتومبیل وغرق شدن در آب کشته شده‌اند.

خبرهای اقتصادی دنیا در ۲۴ ساعت اخیر

لندن - دیروز نیز باب مبادلات ادویه جات وفلفل بکلی مسدود شده بود.

مالیات جدید صادرات ادویه در هندوستان یکی از موجبات رکود بازار بوده‌است.

بازار سنگاپور اکنون خریدار فلفل وادویه جات دیگراست.

افریقای جنوبی - امروز بمناسبت آغاز فصل فروش پشم کشورهای افریقای جنوبی معاملات پشم رونق کامل داشت.

میزان بهای پشم باسال گذشته کمی تفاوت دارد.

سال گذشته میزان بهای پشم هرپوند ۸۷ر۵ پنس بوده است.

***

کراچی - یك هیئت بازرگانی شش نفری بریاست حسنی مدیر کل وزارت بازرگانی پاکستان بعدازظهر دیروزاز کراچی عازم توکیو گردید تا مذاکراتی درپیرامون انعقاد یك قرارداد بازرگانی متقابله بین دو کشور بعمل آورد

هیئت مزبور امروز وارد توکیو گردیدو مدت دوهفته درآنجا خواهدماند.

لندن - محصول نفت خام ایران درماه ژوئیه ۱۹۵۰ (۱۰ تیرماه تا ۹ مرداد ماه ۲۹) بالغ بر ۲ر۸۰۱ر۰۰۰ تن بوده است

مجموع محصول نفت‌خام از اول ژانویه تا ۳۱ ژوئیه ۱۹۵۰ (۱۱ دی ۲۸ تا ۹ مرداد ماه ۲۹) بالغ بر ۱۸ر۴۹۳ر۰۰۰ تن بوده

برن - کشورهای سویس ومکزیك پیمان بازرگانی بین دو کشور را بر اساس مقررات دولتهای کاملت الوداد تصدیق نمودند که بعداً بتصویب پارلمان های آنها برسد.

نمایندگان هند برای شرکت در کنفرانس کشورهای مشترك المنافع وارد لندن شدند

لندن رویتر - دیروز ۳ تن ازنمایندگان هندوستان برای شرکت در کنفرانس بانك مشترك المنافع بریتانیا در موضوع کمك بکشورهای اسیای جنوب شرقی بوسیلهٔ هواپیماوارد لندن شدند.

این سه نماینده عبارت بودند از منشی مخصوص وزیر دارائی هندوستان - معاون او ورئیس اداره مطالعات امورمالی بانك‌هندوستان.

مذاکرات کمیسر عالی انگلستان در هندوستان بامستر بوین

لندن - سرارچیبالدنای کمیسرعالی انگلستان درهندوستان دیروز با مستر بوین وزیر امور خارجه آنکشور درباره نقش‌هندوستان‌درامور خاور دورمذاکره کرد.

گواینکه هنوز درباره جزئیات مذاکرات خبری منتشر نشده ولی محافل مطلع معتقدند که مسائل‌زیر موردبحث قرار گرفته‌است:

۱ - روابط‌هندوستان وپاکستان درباره کشمیر.

۲ - روابط هندوستان‌وچین کمونیست.

۳ - وضع سیاسی‌واقتصادی هندوستان.

ملاقات سفیر کبیر ترکیه بابوین وزیر امور خارجه انگلستان

دولت ترکیه برای شرکت در اتحادیه آتلانتیك شمالی پافشاری میکند

مقامات انگلیسی باورودترکیه دراتحادیه مزبور مخالف بوده میگویند:

ترکیه نیز مانند ایران و یونان ازامریکا اسلحه دریافت میکند

لندن - یونایتدپرس - آقای‌جواد اسکالین سفیر کبیر دولت‌ترکیه‌درلندن دیروز درکاخ وزارت امور خارجه با مستر ارنست‌بوین وزیر امور خارجه انگلستان ملاقات ومدتی بمذاکره مشغول بود

یك‌منبع‌رسمی‌درباره این ملاقات اظهارعقیده کردکه دولت ترکیه‌قصد تام‌دارد که دراتحادیه کشورهای پیمان آتلانتیك شمالی داخل‌شود و در این ملاقات سفیرکبیر ترکیه علل و طرق دخول دراین اتحادیه‌را بامستر بوین درمیان نهاده‌است.

ارنست دیویس معاون وزارت امورخارجه که اخیراً ازمسافرت به‌کشورهای‌یونان ویوگسلاوی وایتالیا واتریش باز گشته‌است‌دراین‌مذاکرات شرکت‌داشت.

مفسر سیاسی‌خبرگزاری آسوشیتد پرس نیز برای ملاقات دیروز وزیر امورخارجه انگلستان و سفیر کبیر ترکیه‌اهمیتی‌قائل گردیده وچنین‌اظهار عقیده میکند: قرائنی موجود است که دولت انگلستان اساساً باتوسعه دایره‌نفوذ وشعاع عمل پیمان تدافعی آتلانتیك شمالی مخالف است و بهمین جهة مستربوین‌درملاقات دیروزخویش ازدادن پاسخ صریح در برابردرخواست سفیر کبیر ترکیه خودداری کرده و بطوریکه اظهاراطلاع میشود یکی از مسائلی که در کنفرانس سه وزیرامور خارجه درنیویورك مورد بحث قرار خواهدگرفت موضوع عضویت‌کشور ترکیه وسایر کشورهای مناطق خاور میانه درجرگه اتحادیه پیمان‌آتلانتیك شمالی خواهدبود

رویهمرفته‌درمحافل رسمی‌وزارت امورخارجه‌انگلستان گفته میشودچنانچه با دخول دولت‌ترکیه‌دراتحادیه پیمان آتلانتیك شمالی موافقت شودآنوقت راه عدم پذیرفتن تقاضای‌سایر دول خاورمیانه‌مسدود خواهد گردید.

مخصوصا که‌اساسا دروضع‌دفاعی کشورترکیه‌با وضع دفاعی کشورهای انگلستان و فرانسه تفاوت خاصی موجود است

منابع مطلع‌انگلیسی وفرانسوی در این باره خاطرنشان میسازندکه دولتین انگلستان وفرانسه‌با دولت ترکیه دارای عهدنامه نظامی و دفاعی هستند ومجبورهستند درصورت وقوع هرگونه‌تجاوزبه‌ترکیه کمك‌نمایند بعلاوه دولت ترکیه مانند کشورهای یونان‌و ایران مستقیما از کمك‌نظامی دولت امریکا استفاده می‌نماید وبنابر این با استفاده ازاسلحه امریکا وکمك مادی ومعنوی فرانسه و انگلستان احتیاجی بشرکت در پیمان اتلانتیك نخواهد داشت.

نخستین جلسه کنفرانس بهداشتی خاور میانه

استانبول - رادیو خاور نزدیك خبرمیدهد نخستین جلسه کنفرانس‌اقلیمی بهداشت خاورمیانه باشرکت نمایندگان ۲۲ کشور دیروز دراستانبول افتتاح شد. (توفیق شوشه‌پاشا) رئیس کمیسیون اقلیمی بهداشت کشورهای ساحل‌جنوبی مدیترانه ریاست کنفرانس‌رابعهده داشت. ازجمله مسائل موردبحث‌موضوع تشکیل کنفرانس آمارهای بهداشتی بود که درآن تازه‌ترین و بهترین وسائل برای تهیه آمارهای بهداشتی درکشورهای خاورمیانه مذاکره شود.

هندوستان قادر بکمك بمدافعین کره نیست

دهلی جدید - آقای نهرو نخست‌وزیردولت‌هندوستان دیروز برای بازدید وضع اسف‌انگیز زلزله زدگان‌آسام با هواپیما به مناطق مزبور مسافرت نمودوی‌طی نطقی خطاب‌بملت‌هندوستان‌تقاضا کرد که برای کمك بآسیب دیدگان ازهیچگونه‌فداکاری دریغ نکنند.

نهروسپس اضافه کرد هندوستان نه‌قدرت‌کافی ونه منابع‌لازم برای کمك بجنك کره‌دارد.

نخستین هواپیمای جت تسلیم نیروی هوائی بلژیك گردید

بروکسل - رویتر - اولین هواپیمای‌جت ازنوع‌می‌تور که‌موتورآن در بلژیك وبدنه آن در هلند تحت برنامه دفاعی‌اتحادیه‌باختری ساخته‌شده وحاضر گردیده بود تسلیم نیروی‌هوائی‌بلژیك گردید

درروز آخر هفته یك پرواز آزمایشی از آن‌بعمل‌آمد و ۶۵۰ کیلو متر را در ظرف یکساعت طی نمود که‌نسبت به استعداد آن‌رضایت‌بخش‌بود انتظار میرود که تا آخر این هفته شش فروند دوا پیما از این سیستم حاضر شود.

اعلامیه نمایندگان

بقیه از صفحه اول

چارلز اسپوفورد نماینده دولت امریکا در شورای مزبور دیشب در یك‌مصاحبه مطبوعاتی اظهارداشت که تجهیزات دول‌اروپای باختری بهیچوجه نبایدتاثیری درسطح زندگانی اهالی کشورهای اروپاداشته باشد.

در پایان اعلامیه اضافه شده که امروز وزیران‌دفاع کشورهای بلژیك فرانسه، انگلستان، هلند، لوکزامبورك سوئد، نروژ، دانمارك درلندن‌تشکیل جلسه خواهند داد تا در باره لزوم تقویت نیروهای دفاعی‌خویش‌مذاکرات بعمل آورند.

بقلم بوب کونسیدین

خبرنگارجنگی اینترنشنال نیوز سرویس

اگر نیروی هوائی امریکا نبود تا کنون کمونیستها سربازان امریکا رابدریا ریخته بودند

نیروی هوائی امریکا در نبرد خونین کره نقش مهمی بعهده دارد

مهارتی که‌خلبانان امریکائی نشان میدهند و در بزنگاهها نیرو های کمونیستهارا تارومار میکنند حتی‌در رؤیاهای هولیود هم‌سابقه نداشته‌است بدون نیروی هوائی ماندن سربازان امریکائی درشبه جزیره کره‌از جمله محالات بود.

طیاره‌های سنکین که در ساعت ۶۰۰ میل سرعت دارند باآتش بمب وموشك ومسلسل وطیاره‌های شکاری کوچك نه بیخبر مواضع‌دشمن‌را به‌مسلسل می‌بندند باغریوخودآهنك این تهدید رابگوش کمونیستهامیخوانند که نیروی هوائی‌درحملهٔ نهائی برای عقب زدن سریع کمونیستها نقش موثری بعهده خواهدداشت.

تاکنون در تاریخ جنگهای‌هوائی دیده‌نشده‌است که هواپیماها ازچنین فواصل نزدیکی‌دشمن‌را زیون‌سازد

خلبانهادراین جنك بعکس‌سابق بقدری بانیروی زمینی‌همکاری نزدیك دارند که میشود گفت قسمتی از نیروی زمینی هستند.

فرماندهان پیاده نظام که سربازانشان درطوفان گردوغبار جبهه غوطه میخورند بارادیوخیلی زودتر وسریعتر از انکه بتوپخانهٔ خود خبر دهند مواضع دشمن را به هواپیماها اطلاع میدهند.

طولی نمیکشد که برق هواپیما هاجستن کرده وبسرعت وحشت‌آوری شن و خاك و سرباز کمونیست را درهم میکوبند.

ژنرال هواردکی اندکی‌پس از اینکه بعجله فرمان داد که سربازان برای حملهٔ خود واستنارازیك صخره بارتفاع ۵۰ متراستفاده کنندبسوی‌من آمد و گفت‌من تاکنون‌در تجربیات خودچنین چیزی ندیده‌ام بدون حمایت نیروی هوائی ما را بسهولت در یك‌ماه پیش بدریا میریختند.

نگاههای چهره‌خسته این ژنرال سرخ موی درپست فرماندهی اوبقدری‌موثر بود که هرگز فراموش نمی‌شود غبار زرد رنك کره باعرق‌وی مخلوط‌شده وروی‌صورتش طوری قیماق بسته بود که گوئی اورا برای صحنه نمایش کریم کرده بودند.

وقتی یك خلبان‌از کناراو گذشت مسرتی در جبینش آشکارشد ودست به بازوی خلبان زده گفت ما از این جهنم سوزانیکه درجبهه دشمن بر پا کرده اید بی نهایت تقدیر می کنیم.

خلبانان واحد پنجم هوائی در خطوط جبهه کره‌باجیپ از نزدیك محل تمرکز قوای‌اولیه دشمن‌رامطالعه کرده وپس از اطلاع برمواضع‌استتار آنها ومشورت باسربازان زمینی‌هدف های خودرا معین می کنند وساعتی بعد چنان ضربتی بدشمن می‌زنند که‌مدتها وقت کمونیستها صرف پیدا کردن سربازان پراکنده و اسلحه‌های‌مفقود شده‌می‌شود.

خلبانان پس از بازدید جبهه گزارشهای خودرا بمرکز فرماندهی می‌فرستند.

در این مرکز صبح تاشام و شام تا سحر فعالیت بی حدی بکاری رود تا ضروریات نیروی زمینی را که در یکجبهه کم عرض و درهم برهم بشکل هلال خونین در اطراف بندر پوسان می‌جنگد مرتفع‌سازند.

دریکی‌ازاطاقهای بنای‌فرماندهی (سابقا مدرسه بوده‌است) مردان‌هوائی واحد پنجم وبحریه آمریکا وبریتانیا وسازمان ملل‌بسرعت در نزارشهادقیق شده‌وفورا به‌پایگاههای خودبارادیو اطلاع می دهند لحظه‌ای بعد هواپیمای‌کوه پیکر مواضع کمونیستها راجهنم مبدل‌میسازند.

ژنرال‌تیمبرلند مردهوائی‌مشهور جنك‌دوم جهانی بماگفت: ما غالبا در باره‌مواضع دشمن کسب اطلاع نموده و فورا هوا پیما میفرستیم و مواضع آنها را نابود میکنیم. تمام این جریانات همیشه بین‌۵ تا ۱۵ دقیقه انجام می‌شود.

هرروز بیش‌از ۵۰۰ بار برفراز نیروهای دشمن‌پرواز می کنیم. مردها وتسلیحات مابموفقیتهائی نائل‌آمده‌اند که‌دست کمی ازاعجاز ندارد.

امروز سربازان پیاده نظام یا خلبانان بدشواری می توانند بخاطر بیاورند که چه‌وقت هواپیمای دشمن‌را دیده‌اند. نمونه های تفوق نیروی هوائی‌ما بر نیروی‌سرخ‌بطور بارزی‌مورد مشاهده وتصدیق عموم‌است.

هیچ‌قسمتی ازوسائل حمل‌و نقل تجهیزات یا سربازان کره شمالی در طی‌روز جرات نمیکنند از جای خود حرکت کنند.

من خودم بشخصه دریکی‌ازجبهه ها پیاده شده‌ومشاهده کردم که‌طیارات آمریکائی بدون‌اندك‌حراسی ازآتش توپخانه دشمن‌مشغول عملیات‌میباشند درآنموقع چندستون از نیروی دشمن ازترس‌خود رامخفی داشته‌ورفتای‌خود رادرمعرض حمله‌هواپیماهای‌آمریکائی بی کمك گذاشته بودند.

بندرپرایاب وذهاب پوسان از دهانه لنکرگاه خود مصارف جنك‌را جلب کرده و هرشب بدون احتیاج بخاموشی میتواند عملیات خودراانجام دهددرصورتیکه فاصله خطوط جبهه تاآنجابیش‌ازچنددقیقه‌راه‌نیست.

ازپاره ازنقاط اقیانوس آرام کم کم کشتی های دیگری نیزقواو مهمات برای فتح کره میآورند اماتا وقتی که آنهانرسیده‌اند پیاده نظام و نیروی هوائی باید دراین میدان یکه‌و تنهادراین کیرودار بجنگند وبروی‌صخره های کره کشته شوند.

فداکاری آنهاوطرزجنك‌وکشته شدن آنهادرزمین وهواهمیشه یکی‌از صفحات گرانبهای تاریخ‌نظامی‌آمریکا اتشکیل‌خواهدداد.

مبارزه مقدس برای آزادی.

دنورکلرادو - ژنرال‌ایزنهاور دیشب در باره مبارزه مقدس برای آزادی نطقی ایرادکرد وگفت گرچه اکنون مرك بر آسیا سایه افکنده ولی ما بکوشش خود ادامه‌میدهیم تا ازلحاظ اقتصادی ومعنوی جهانرا نجات بخشم.

نهضت «مبارزه مقدس برای آزادی» که تحت ریاست ژنرال‌لوسیوس کلی ازرفقای صمیمی ایزنهاور آغازشده هدفش اینستکه‌علیه‌تبلیغات زهرآگینی که‌ازمنابع کمونیستی‌منتشر میشودمبارزه کند.

ژنرال ایزنهاوراضافه کرد که ما باید از برنامه کمك نظامی بشیبایی کرده وموجبات تقویت نیروهای‌نظامی مناطق‌حساس‌جهانرافراهم‌سازیم

وی گفت مردمیکه پشت پرده آهنین بسرمیبرند از ازادی بحث و آزادی مطبوعات بوئی نبرده اند و طراحان شوروی در نظر دارند که آزادی‌های مزبور را درسراسرجهان نابودکنند.

درحالی که سربازان امریکا در میدان جنك کره شهید میشوند.

کمونیستهاازورشوو براك‌ومسکو باحیله وتزویر بکوش‌میلیونها نفر از افراد بی‌خبر این کشور هامیخوانند که امپریالیست های امریکا مسبب جنك هستند.

بهمین‌علت لازم است‌دستگاههای فرستنده قوی تاسیس‌شود تاحقایق را بگوش‌جهانیان برساندو نگذاردتبلیغات سوءکمونیستها اختناقی درافکارپوجود آورد.

وزیرامورخارجه پاکستان در هلند

لاهه - رادیو خاور نزدیك خبرمیدهد آقای ظفرالله خان وزیر خارجه پاکستان بعنوان‌دیدن غیررسمی برای مدت سه‌روز وارد لاهه شدند مقرر است وزیر خارجه هلند امروز بافتخاروی ضیافتی بدهدوزیرخارجه پاکستان از اینجا به لیك ساکسس خواهد رفت.

کنفرانس میزگرد هلند و اندونزی درباره گینه جدید

جاکارتا - قبل‌ازپایان‌سال‌جاری بین نمایندگان‌هلند واندونزی کنفرانس میز گردی درباره‌تعیین سرنوشت‌قسمت غربی گینه جدید تشکیل‌خواهدشد.

دولت اندونزی مدعی است که قبل از رسیدن ژانویه سال ۱۹۵۱ این ناحیه باید بکشوراندونزی‌ملحق‌شود.

پیشوای روحانی مصر در گذشت

قاهره - یونایتدپرس - شیخ‌محمد الشیاوی رئیس دانشگاه‌الازهر که هفتادسال ازسنش‌میگذشت، دیشب براثر کسالت‌ممتد دراسمعیلیه در گذشت.

وی‌پیشوای روحانیون ودانشگاه مسلمانان بود ودرسال ۱۹۴۸ برعلیه فعالیت یهودیان فرمان جهاد صادر کرد.

مختصری از اصول

علم اقتصاد

دکتر علی اکبر مدنی

در ۴۴۰ صفحه - محل فروش کتابخانه ابن‌سینا قیمت ۱۰۰ ریال

آ-۷۱۵۶ ۳-۲

سیاستمداران بیطرف، در زمستان آینده هنگامی که جنك موضعی جریان خواهد داشت مسئله کره را حل خواهند کرد

امریکائیها مجددا به‌ختم غائله جنك کره بنحوی که بنفع آنها باشد اطمینان حاصل کرده اند زیرا نیروهای آنها پس‌ازدوماه عقب نشینی بی‌درپی موفق شدند بردشمن تسلط یابند. حقیقتا جای تعجب است که امریکائیان شکست قطعی نخورده اند چونکه آنها برای جنك آماده بودند در صورتیکه دشمن کاملا مهیا بود.

سپاهیان امریکا اکنون امیدوارند بتوانند بکمك نیرو های سایر اعضاء سازمان ملل‌متفق بایك حمله متقابله شدید دشمن‌را به‌پشت‌مدار سی‌وهشتم که حدفاصل بین کره‌شمالی و کره‌جنوبی است برانند حتی اگرلازم باشد اورا ازآنجاهم تارو مار کنند.

اما این کار وقت زیاد لازم دارد مطلعین معتقدند که این حمله متقابله قبل‌از فصل بهار سال آینده آغاز نخواهد شد و امیدوارند که تا آنوقت سیاستمداران دول بیطرف از جمله رجال سیاسی هندوستان که بیش از سایرین باین موضوع علاقه دارند مسئله جنك کره‌را حل کنند.

از لحاظ نظامی وضع امریکائیان درجنك کره‌بطور محسوس بهتر ازپیش شده‌است.

اکنون‌درمقابل پانزده‌لشکر کره شمالی دولشکر امریکا و کره جنوبی قرار گرفته‌اند، سپاهیان کره جنوبی در دوماه قبل‌بی‌آنکه اثری ازخود بجا بگذارند، ناپدیدشدند ولی‌امروز در نهایت‌خوبی میجنگند.

سربازان جوان‌امریکائی‌هم که با هجله ازمیان‌سپاهیان مقیم‌ژاپن انتخاب وبکره اعزام شده بودند، اکنون‌در نبرد و پیکار ورزیده‌شده‌اند بعلاوه سربازان تازه‌نفس بخصوص‌تیراندازان دریائی امریکائی آنهارا فوق‌العاده تقویت کرده‌اند.

جبهه جنك‌هم که بی‌اندازه وسیع بود بکمتر از دویست کیلومتر رسیده است ولی بازهم دولشکر برای‌دفاع‌از آن‌کافی نیست ولااقل بیست‌لشکر باید اینکاررا بعهده بگیرند از اینها گذشته ناحیه کوهستانی که اکنون‌میدان جنك شده است، برای‌پیشروی‌سپاهیان‌ملل متفق مساعد است.

اما زمستان‌رفته‌رفته نزدیك‌میشود و نیروی‌هوائی اتازونی امریکا تا کنون نقش‌بسیارمهمی در نبرد بازی کرده ممکنست‌درآنوقت دیگر نتواند کاری انجام‌دهد از اینجهت بیشك فعلا مقدمات جنك‌موضعی‌را فراهم میکنند سپاهیان‌امریکا امروز ازلحاظ اسلحه بر دشمن‌تفوق دارند ولی میترسند از اینکه مبادا عده لشکریان او زیاد شود.

درهرحال پیروزی‌ملل متفق‌درین جنك بسته‌است باینکه‌ملل‌مذکور قوائی راکه اکنون‌بانیروی کره‌شمالی‌میجنگد تقویت کنند.

چند روزپیش ژنرال ماك‌آرتور فرمانده‌کل نیروهای‌ملل متفق درجنك کره و تریگولی دبیرکل سازمان‌ملل متفق از دول عضو سازمان مذکور درخواست‌کردند فورا سرباز بکره جنوبی اعزام دارند. نیروهای‌دریائی تاکنون‌باندازه‌کافی ولازم‌تقویت‌شده‌اند ولی ارتش زمینی ممکنست سربازان خودرا ازدست بدهد. هشت‌ملت متعهد شده‌اند قریب ۳۰هزار سرباز اعزام دارند.

بریطانیای کبیر — فرانسه — مستعمرات نیمه‌مستقل انگلیس— ترکیه سیام— فیلیپین وغیره. اما پیش بینی میشود که قبل‌ازماه‌اکتبر (مهر—آبان) نتوانند قوای خودرا بکره بفرستند امیداست که تاآنوقت بندر «پوسان» که‌هدف‌نهائی کمونیست های کره‌شمالی است‌بتواند مقاومت کند زیرا اگراین بندرسقوط‌کند. سپاهیان امریکاناگزیر خواهندشد بکشتی نشینند وازراه‌دریا باتحمل‌سختی ومشقت بگریزند. راست است که‌۳هفته پیش توانستند یك‌لشکر ازلشکرهای کره جنوبی‌را که‌درناحیه شمال شرقی محاصره شده‌بودند ازراه دریافراردهند ولی‌اگربندر «پوسان» سقوط کند ده لشکر امریکائی و کره جنوبی باید آنجا را تخلیه نمایند و اینکار چندان آسان نیست.

بفرض‌هم که‌سربازان نجات‌یابند هم قسمت اعظم اسلحه و تجهیزات آنها بجا خواهدماند وهم یکمشت بدبخت که طرفدار وهواخواه کره جنوبی هستند.

ازهمه بدتر این که‌حیثیت‌امریکا در دنیا بباد خواهدرفت‌و شکست او نه فقط‌در آسیا بلکه در اروپا هم، انعکاسات بسیار مضری خواهد داشت معهذا دستگاه اداری امریکا باکمال خونسردی می گوید:

«بفرض‌هم که‌درجنك کره‌شکست بخوریم وبندرپوسان‌بدست دشمن‌بیفتد بازهم‌دراین‌جنك فایده برده‌ایم. همان‌طور که درجنك پرل‌هار بوردردهسال پیش که از ژاپن شکست خوردیم، استفاده کردیم چونکه انوقت دنیا به خطر کمونیسم‌پی‌خواهدبردوماومتفقینمان درصدد خواهیم شد که بر اسلحه و تجهیزاتمان بیفزائیم.»

درمقابل این خونسردی دستگاه اداری امریکا عقیده عمومی امریکائیان تهییج‌شد وسناتورهای حزب جمهوری خواه‌بحکومت ترومن تاختندو گفتند: عکس العمل دولت امریکا در مقابل حمله کمونیست‌های کره‌شمالی بکره جنوبی کافی نبوده است.

چهارنفر ازآنهامدعی شدندکه این‌جنك نتیجه تصمیماتی است که در کنفرانسهای یالتاوپتسدام(که‌دراواخر جنك‌اخیرتشکیل شد)، گرفته شده است.

دونفردیگرازآنها گفتند که پرزیدنت ترومن می‌بایستی برای جهزساختن قوای کشور خیلی زیادترازآن‌حدیکه کوشش کرده کوشیده‌باشد.

دیگری‌درروزنامه هرالدتریبون نوشت که‌دولت‌امریکابایدروابط‌سیاسی خود را با روسیه شوروی، قطع کند.

روزنامهٔ واشنگتن‌استارهم‌مینویسد: ملت امریکا بحدی غضبناك شده‌که ممکن‌است حکومت‌را وادار کند در شعله‌ور کردن آتش‌جنك‌جهانگیرسبقت گیرد

پس بطوریکه دیده میشودآن زمانی که‌امریکا ازدخالت درامورد‌نیا کناره گرفته بود گذشت.

اما می‌توان مطمئن بود که امریکا در بپاکردن‌جنك سبقت نخواهد جست زیرادول‌دمکرات‌همیشه‌منتظرند مورد حمله‌واقع‌شوند تادرمقام‌حمله برآیند.

ازطرف دیگر میتوان گفت که اگر شورویها مایل‌بجنك بودند تاحال‌دست بکار آن‌شده‌بودند ولی بعضی‌درجواب میگویند که‌شورویها‌نخواسته‌اندمستقیما دراین جنك دخالت کنند زیرااطمینان داشتند که نیروهای کره شمالی‌پیروز میشوند. امااگر اینها شکست بخورند، آنوقت ممکنست آنها رسما وارد معرکه شوند

شورویها محققابین‌دوفکرونظریه گیرکرده‌اند: یکی‌اینکه مغرب‌زمینی‌ها راقبل ازاینکه تسلیحات وتجهیزاتشان کامل شود، خردکنند، دیگرآنکه شخصا صاحب بمب‌اتمی باندازه کافی شوند.

باری‌این دونظریهٔ‌متضادممکنست مردم را امیدوار کند باینکه براثر مذاکرات محرمانه شاید خصومت و نفار و بالاخرهٔ جنك ثانوی راازمیان برد. حکومت هندوستان هم همین عقیده‌رادارد‌زیرا نماینده اودرشورای امنیت پیشنهاد کرده بود که‌برای‌حل مسئله کره کمیسیونی ازنمایندگان‌دول بیطرف تشکیل‌شود وظاهراً هم‌بهمین علت بود که پاندیت‌نهرو نخست‌وزیر هندوستان دعوتی راکه برای رفتن بچین کمونیست ازاوشده بود، نپذیرفت.

بنابراین محتمل است در زمستان آینده هنگامی که نیروهای کره‌شمالی ازیکطرف وقوای کرهٔ شمالی وملل متفق‌ازطرف دیگرمشغول جنك‌موضعی هستند، مذاکرات سیاستمداران بیطرف مسئله کره را حل کند راه حلی که ازهم‌اکنون‌دراطراف آن زیادصحبت میشود، این است که انتخابات‌درتمام کره‌تحت نظر اعضاء سازمان ملل‌متفق بعمل‌اید. مسلمست که این امر منجر به «شوروی شدن» تمام کره میشود ولی امریکائیان‌وملل متفق هم‌آنوقت بفتوحات دیگری نائل خواهند شد.

(ازسامدی‌سوارمورخ‌اول‌سپتامبر ۱۹۵۰)

این اسم معرف کاملترین اتومبیلهای مورد پسند دنیا میباشد

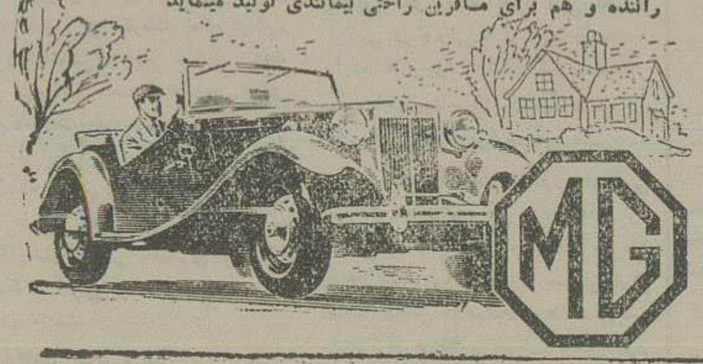

موریس اکسفورد - یکی از اتومبیلهای ساخت انگلستان که در همه جای دنیا بیشتر خریدار دارد این اتومبیل با داشتن موتوری بقوه ۱۴ اسب دارای مصرف سوخت بی اندازه کم میباشد اطاق و شاسی آن برای اینکه سبك و محکم باشد یك پارچه ساخته شده و ۵ نفر را بخوبی میتوان در آن جای داد محل بار آن بیش از یکمتر مکعب وسعت دارد چرخهای جلو بکلی مستقل و در مقابل سخت ترین دست اندازها مقاومت مینماید. این اتومبیل طبق شعار اجناس انگلیسی خوب و با دوام ساخته شده است.

ولزلی - جذابیت اتومبیل ولزلی برای ساختمان مدرن و ظریف وشیکی اطاق وقسمتهای دیگر آن میباشد مدلهای ۶ سیلندری و ۴ سیلندری آن دارای اطاق بزرگ میباشند که ۵ نفر بخوبی میتوانند در آن جای گیرند محل بار آن وسیع و در مسافرت هم برای راننده و هم برای مسافرین راحتی بیمانندی تولید مینماید

رایلی - (۲ و نیم لیتر) از حیث ساختمان بدنه کشیده و ظرافت کاری که در تمام قسمتهای آن بکار برده شده و همچنین بواسطه نکات فنی جدید که در آن رعایت گردیده از اتومبیلهای دیگر مشخص است.

رایلی در شهر یك اتومبیل لوکس ممتاز و در خارج از شهر با ۱۵۰ کیلومتر در ساعت یك اتومبیل ورزشی است که تمام مشخصات فنی را دارا میباشد.

ام.جی - شهرت جهانی دارد. راندن مدل جدید (ام. جی) بی شباهت براندن طیاره نیست رانندگی آن روحیه نزدیك به پرواز را در شخص تولید مینماید البته این حس ایجاد پرواز در نتیجه کشش فوق العاده نرم و سرعت بی مانند موتور میباشد.

برای کسب اطلاع و توضیحات بیشتری به این نشانی مراجعه فرمائید

کمپانی موریس
خیابان امیر کبیر (برق سابق)

آ - ۷۱۵۵

Hercules

بهترین دوچرخه که امروز درجهان ساخته میشود

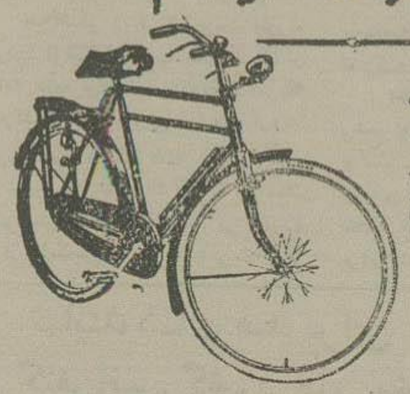

رکورد محصول جهان را برده است

THE HERCULES CYCLE & MOTOR COMPANY LTD. BIRMINGHAM, ENGLAND

تمام دراهای هرکولس مجهز به دنده سرعت تهیه شده و نیز به دنده رانیموین بطور جداگانه ابتیاع نمود

هرکولس نزد فروشندگان معتبر موجود است

آ-۷۱۷۱

TESTOPHO S«Siegperied»

مؤثرترین درمان ضعف قوای جنسی

تستوفوس «زیگفرید» از ۶ ماده حیاتی زیرتر کیب شده است عصاره بیضه میتل (تستوسترون) یوهامبین — فسفر ارگانیك — ویتامین E عصاره موایرابوامار.

تستوفوس «زیگفرید» - هر نوع ضعف قوای جنسی - سستی ورخوت اعصاب - عدم نشاط و ناتوانی جسمی را با یکدوره استعمال بکلی برطرف و درمان اساسی می نماید.

نماینده انحصاری درخاورمیانه. تجارتخانه سافو. خیابان سعدی تلفن ۸۶۷۳ شعبه - خیابان ناصرخسرو - سرای روشن

آ- ۶۹۶۳ ۳-۲

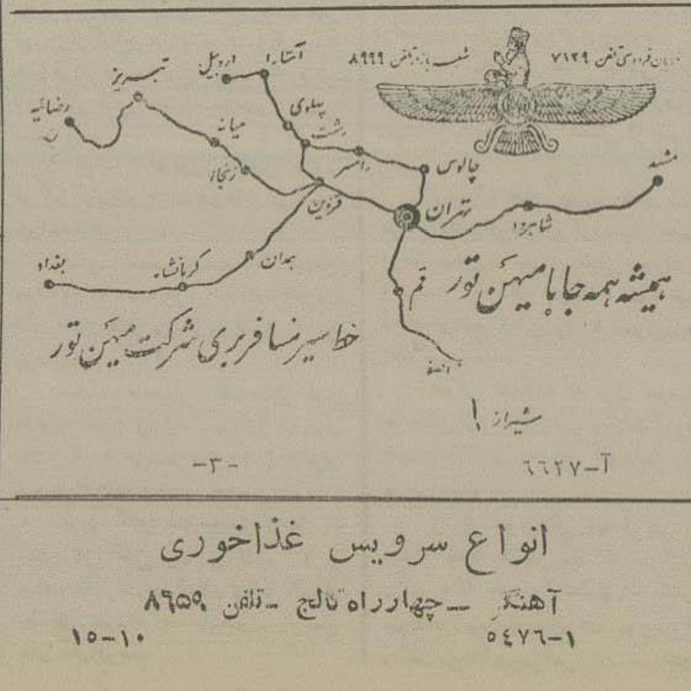

آ-۶۶۲۷ -۳-

انواع سرویس غذاخوری

آهنگر — چهارراه تاج — تلفن ۸۶۵۹

۱-۵۴۷۶ ۱۰-۱۰

Wyeth

قابل توجه اقایان اطباء محترم

Wycillin 400,000 Units

ویسیلین ۴۰۰٫۰۰۰ واحدی بمقدار کافی وارد و در تمام داروخانه‌ها برای فروش اماده است

نماینده انحصاری درایران - شرکت سهامی سانکو خیابان سعدی تلفن ۹۵۸۷

آ - ۶۹۹۱ ۲-۵

آقایان پزشکان محترم کشور

RECOSEN «Rnba pharm»

باعصاره طبیعی قلب زنده

توسط کارخانه معظم داروسازی «دوبافارم-بال‌سویس» که‌در مدت کمی توانسته است در اثر حسن تاثیر وقابل اعتمادبودن‌محصولاتش‌بهترین اطمینان را درعالم‌پزشکی ایران بخود جلب نماید، اخیراً کشف و تهیه گردیده است.

آدپول و قرص RECOSEN در ناتوانی‌ها و خستگی قلب ناشی از کارزیاد وسالخوردگی اثر اتی‌معجزه آسادارد.

نماینده انحصاری در خاور میانه تجارتخانه سافو-خیابان سعدی - تلفن ۸۶۷۳ - شعبه خیابان ناصرخسرو - سرای روشن

آ-۶۹۶۲ ۳-۲

آگهی

شرکت سهامی کشاورزی جنوب ساختمان سردرودخانه عجیب رابه کمپانیهای ساختمانی که‌دارای اعتبار کافی بوده وسوابق عمل آنهادراین رشته حاکی ازاطمینان باشد بطورمناقصه برگذار خواهد بود ضمناچون برای تحصیل واطلاع ازوضعیت مسیررودخانه مزبور ومقدار آبی که‌بایستی ازآن جهت اراضی مورد نظم‌استفاده شود لازم است قبلا محل سدونقشه تهیه‌شده‌را ملاحظه وپروژه خودرا تدوین نمایند مقتضی‌است بامراجعه بدفتر شرکت واقع دراول خیابان ۲۴متری جنب‌فلکه اهواز اطلاعات لازم‌اخذ وپیشنهاد خودرا تسلیم‌دارند.

شرکت سهامی کشاورزی جنوب

آ-۶۹۳۶ ۷-۴

کشیك داروخانه ها یعنی چه؟

هرند- اخیرا پیشنهاد شد که شبها داروخانه‌ها کشیك بدهند تا مردم راحت باشند ولی وقتی دکتر درشهر نیست کشیك داروخانه‌ها یعنی‌چه ؟ و فقط کشیك دهنده دارو خانه بدون پزشك فعالیت می کند.در این‌شهر دو نفر پزشك وجود دارد یکی آقای طبیب‌زاده که بیشتردراطراف شهرطبابت می کند و دومی آقای حکیم‌زاده‌رئیس بهداری که بعلت کج خلقی و عصبانیت کسی حاضر نیست نزد اوبرود

نواقص بیمارستان رفع می گردد

قزوین- بیمارستان پنجاه تختخوابی که ساختمان آن تمام‌شده برای هزینه تهیه تختخواب بودجه سال‌جاری‌وزارت بهداری اعتباری ندارد وبرای آنکه فشاری هم‌به بودجه وارد نشود یکی از پزشکان شهر پیشنهاد نموده است که اداره بهداری و بیمارستان بمحل تمام‌شده کنونی منتقل‌شودومحل بیمارستان بزایشگاه اختصاص‌داده‌شود که درهر صورت بنفع وزارت بهداری و اهالی قزوین میباشد ومردم نیز انتظارانجام این‌عمل رادارند.

برای سرکشی وارد شدند

بندرگز - روز ۲۹ مرداد آقای نواب استاندار استان دوم ساعت یك ونیم بعد ازظهر درمیان استقبال جمع‌زیادی ازمحترمین‌وروسای‌ادارات واردشدند وپس ازرسیدگی بوضع کلیه امور وصدور دستورات مؤکدی در باره اصلاح‌اوضاع شهر بخصوص‌وضع بهداشت و فرهنك‌ساعت پنج‌بعد ازظهر بطرف گرگان‌حرکت کردند.

برای شنا به دریا رفت غرق شد

نوشهر - لب دریا چندنفر کارگر مشغول سیم‌کشی حدود کاخ بودند ناگاه متوجه میشوند که جسدی بروی آب‌شناوراست وپس‌ازنیمساعت انتظار جسد بکنار دریا میرسد و کارگران به‌شهربانی اطلاع میدهند. پس‌ازمعاینه قانونی جسددفن میشود. پدرومادراین‌طفل ۱۸ ساله که‌بروسی رفته بودند پس از مراجعت هرچه جستجو می کنند اثری از حسین بدست نمی‌آورند وبشهربانی اطلاع میدهند شهربانی آنان‌را بمحل دفن‌جسدحسین راهنمائی می کند.

بدینوسیله آقای ابوذر کیااطلاع حاصل می کند که فرزندش با رفقا که‌برای شنا بدریا رفته غرق شده است.

ازتسطیح راه‌خبری نیست

اصطهبانات - برای‌تسطیح راه داراب باصطهبانات قرار بود از طرف وزارت‌راه اقدام‌شود ولی‌فقط بااعزام آقای‌مهندس افشار ومشاهده راه‌اکتفاشد وتاکنون هیچگونه‌اقدامی بعمل‌نیامده‌است.

وضع بیمارستان خراب است

شاه‌آباد غرب - بیمارستان‌و بهداری این‌شهر درزمان‌شاهنشاه‌نقید ازبهترین موسسات بود ولی‌از زمان نصدی آقای‌دکترزاهدی‌روز بروزوضع بیمارستان رقت‌آورترمیشودحتی‌باند برای زخم بندی‌موجود نیست وطریقه مماشات‌او بعلت کبرسن بامردم‌ومراجعین خیلی ناپسنداست‌وهنگام‌تشریف‌فرمائی علیحضرت‌همایونی‌وبازدید بیمارستان‌چند ساعتی بیمارستان‌رابصورت‌مطلوب‌نشان داده و حتی خانم آقای دکتر دفتری وآقای دکتر صدریان که‌در کرمانشاه هستند بنام‌قابله‌وجراح‌بحضور ملوکانه معرفی شدند.

اهالی‌انتظاردارند بوضع‌رقت‌بار بیمارستان‌و بهداری‌شهرخاتمه داده‌شود

تشکیل انجمن شهرو رسیدگی به شکایات

ملایر - روز۱۸ مرداد کمیسون رسیدگی‌بشکایات تشکیل و به۷ فقره شکایت رسیدگی نمود واقدامات لازم بعمل‌آمد وهمچنین انجمن شهردراداره فرمانداری بریاست آقای امین‌مدنی تشکیل شد وبرای اصلاح وضع شهر تصمیمات مقتضی‌اتخاذ گردید

شهرداروانجمن‌شهرفعالیت می کنند

بندرگز - درمدت شش‌ماه که ازتشکیل انجمن شهر می گذرد شش حلقه چاه آب‌برای استفاده‌اهالی ونظافت شهرتهیه شده. مقداری از زمینهای گمرك برای تاسیس باغ ملی اجاره شده‌و همچنین‌تاسه‌ماه دیگر برق شهر که برنده مناقصه آن معین گشته ایرمیشود ومعابری از خیابانهای‌فرعی شهرنیزسنك فرش شده وبقیه نیز در دست اقدام است.

بسارس در حین رسیدگی بتهران احضار شد

اهواز - آقای نقیبی بازرس عالیرتبه وزارت‌دارائی هنگام‌رسیدگی بامورغله‌ونان‌اهوازمواجه باسوءاستفاده های‌زیادبعضی از مامورین آن اداره واقدام‌آنها بمخلوط‌کردن مقدارزیادی خاك باگندم شده.

پس از تشکیل‌پرونده، بلافاصله بطور ناگهان ایشان بتهران احضار گردیدند. بقرار اطلاع این‌موضوع مورد توجه اقای سرلشکر همایونی ریاست بازرسی نخست‌وزیری قرار گرفته وامیدمیرودسوءاستفاده کنندگان بزودی مجازات شوند.

وضع پنبه خیلی بد است

بابل - درحدود ۸۰۰ تن پنبه موجود درکارخانه پنبه از سال قبل بعلت نزول باران وآفتاب زیاد در شرف‌از بین‌رفتن است‌وباآنکه‌محصول پنبه سال‌جاری درشرف بدست آمدن است،هنوز برای حمل موجودی سال قبل اقدامی نشده که این زیان نیز بخزانه‌دولت واردخواهدشد.

کلاغها هم بلائی‌شده اند

قزوین - شهری که روزی پایتخت ایران بوده روز بر تعداد کلاغ در آن فراوان شده بطوری که‌زندگی را برمردم تلخ‌نموده واین حیوان موذی هنگام کشت زراعت تابر داشت محصول بلای جان‌زارعین میباشد.خوب‌است اضافه برشهربانی‌و ژاندارمری که باتفنك آنها رااز بین میبرند،باهالی نیز دستورو اجازه‌داده شود که باگلوله‌ازتزایداین‌حیوان‌جلوگیری‌بعمل‌آورندضمنااگربرای از بین بردن انها راه سهل‌تری بنظراولیاء امور مخصوصا وزارت بهداری‌میرسد پیشنهاد نمایندکه شرآنان کم‌گردد.

بازرس خرید تریاك‌وارد شد

ملایر - آقای روحانی زاده که‌بسمت بازرس ونظارت در امور خرید تریاك ملایر نهاوندوتویسرکان تعیین شده‌بود،ند وارد و مشغول کار شدند.

کثافت ازدرودیوار شهر بالا میرود

آبادان - در اثر کثافت‌زیاد شهر بیك تل زباله تبدیل شده واصولا از مأمورین تنظیف وروفتگراثری‌نیست درصورتیکه بطور تحقیق هنگام اخذ حقوق درحدود پانصد نفر، فتگرحقوق دریافت‌میدارند، ولی درغیر این روز هابیست، نفرهم‌برای تنظیف‌شهروجود ندارند.

قیمت نان و گوشت وخواربار تنزل نمود

میانه - شب ۱۰ شهریور ماه کمیسیونی که بریاست آقای سروان اخروی‌رئیس شهربانی‌وکفیل‌فرمانداری درفرمانداری تاپاسی از شب گذشته تشکیل بود تصمیم بتنزل نان‌بشرح‌زیر گرفته‌شد، نان لواش کیلوئی ۴۰دینار تافتون ۳۰دینارسنگك ۲۵دینار گوشت یکریال تنزل داده شد وسایرخواربار نسبت بماه قبل قیمت‌آنان تقلیل یافته است.

انتخابات شروع شد

بندرپهلوی - طبق دعوت فرمانداری در ۲۸ مرداد از ۳۶تن ازطبقات ۶گانه ومعتمدین ارامنه ۹ نفر اعضاء اصلی و ۹نفر علی‌البدل انجمن نظار بندر پهلوی تعیین‌شد و سپس هیئت رئیسه خود را انتخاب کردند وروز۲۹ مرداد آگهی انجمن منتشر ودرروزهای ۳و۴و۵شهریور درمحل دبستان ارامنه تعرفه توزیع‌و اخذرای بعمل‌آمد.

شهردار معین شد

اصطهبانات - آقای علی صادقی بسمت شهردار و آقای علی خلیقی بسمت معاونت ایشان انتخاب شدند.

بازهم‌قیمت‌گندم‌تنزل نمود

ملایر - برای جمع‌آوری‌مازاد که از طرف اداره‌غله آگهی‌شده و باتعیین نرخ هرتن۲۷۰۰ ریال‌گندم و۱۸۰۰ریال‌جو،قیمت گندم که‌قبلا۱۱۰۰ ریال بوده دربازار به۱۰۵۰ ریال رسیده‌است.

۱۰میلیون‌اعتبار به‌چه‌مصرفی میرسد؟

بندرپهلوی - روز۲۶مرداد ازساعت۱۰صبح کمیسیونی درفرمانداری باحضورآقای بابك فرماندار برای تقسیم۱۰میلیون‌ریال‌اعتبارواصله باشرکت هیئت‌اعزامی سازمان برنامه ورؤسای ادارات واعضاء انجمن شهر واطاق بازرگانی ومعتمدین محل تشکیل شد وپس‌ازمذاکرات‌لازم مبلغ۳۳۰۰۰۰۰ ریال‌برای تعمیر قسمتهای بیمارستان ۲۰۰۰۰۰۰ریال برای‌تکمیل‌برق‌شهر ۳۰۰۰۰۰۰ برای‌تهیه۲دبستان‌حرفه‌ای درپهلوی‌وغازیان و۲دبستان‌کشاورزی درقریه کپورچال باآبکنار۱۳۰۰۰۰۰۰ ریال‌برای‌یك‌درمانگاه‌وراه‌سازی‌قریه کپورچال باآبکنار ۱۰۰۰۰۰ ریال برای‌تعمیردبستان سیاخلسرو ۳۰۰۰۰۰ ریال‌نیز برای تکمیل‌ساختمان‌درمانگاه وساختن‌یك غسالخانه درغازیان تقسیم شد که‌اقدامات لازم‌بعمل‌آید.

باید رفع این اهانت شود

چالوس - مدتی‌است خواهران اینگر بمدیریت مهمانخانه چالوس منصوب شده‌اند و چند نفر کارگر را بدون‌جهت اخراج کرده‌اند.

این کارگران‌بیخشداری‌مراجعه نمودند وآقای مترجم‌پور بمهمانخانه که‌اتفاقا خوداینگرهم‌بانجا آمده‌بود مراجعه ویادآوری‌شود این‌اعمال خلاف‌قانون است بخصوص که دو روز پیش‌آقای استاندار جدادستورداده‌اندبرای ترفیه حال کارگران‌جدیت شود ولی‌برخلاف هر قانونی اینگر و خانمش شروع بفحاشی و هتاکی نموده و در جواب آقای مترجم‌پور بخشدار که گفته بود اقای استاندار درمدت اقامت در مهمانخانه ازوضع آنهم‌ناراضی بودند. گفته‌ایشان‌هیچ‌دخالت درکارمن ندارند.

چون‌کار مشاجره بجای‌باریك‌می کشد،آقای بخشدار شهربانی‌را مطلع نموده وقضیه موردتعقیب است.

نقشه برای عمران وآبادی

یزد - بطوریکه تحقیق شده برای عمران وآبادی شهر بدین‌شرح ساختمان یك‌باب دانشسرا - ساختمان ۲ باب دبستان روستائی - ساختمان یکباب دبیرستان صنعتی - تکمیل ساختمان فرودگاه - ساختمان عمارت پست وتلگراف- ساختمان دو باب درمانگاه در پشتکوه بافق -ساختمان راه شیراز - ساختمان‌راه یزد بطبس با اعتبار ۱۳ ملیون ریال منظورشده و۱۱ ملیون ریال دیگر بعد منظور خواهد شد که قریبا شروع بکارمیشود و اداره‌کل اسفالت وزارت راه از شهرداری مساحت و نقشه خیابانهای شهر راکه درمسیر راه شوسه است خواستند تا اقدام به اسفالت شود.

آقای نواب در چالوس

چالوس - روز ۲۱ مرداد آقای نواب برای سرکشی شهرهای مازندران از طریق چالوس حرکت کرده بودند و روز ۲۳ مجدداً وارد شدند واهالی استقبال بی‌نظیری از ایشان کردند وآقای رزمجو بنمایندگی اهالی کجور و کلارستاق تقاضا و توضیحاتی دادند وآقای نواب برای رفع نواقص و تشکیل انجمن شهر به فرماندار نوشهر و چالوس دستورات مؤکدی داده و۷ ونیم بعد ازظهر به طرف ساری حرکت کردند.

از رئیس کلانتری رضایت دارند

هفت‌گل - آقای امین طینت رئیس کلانتری مستقل هفت‌گل که برای استفاده مرخصی بتهران رفته بودند از روز ۲۵ مرداد مشغول کار شدند. درمدت ۱۵ماه تصدی ایشان با جدیت مشغول فعالیت هستند اهالی کمال رضایت را ازایشان دارند

بریاست‌اداره‌انتظامات عشایری منصوب شد

شاهی - آقای‌سرهنك سمیعی فرماندار نظامی پس ازالقاء حکومت نظامی طبق دستورتیپ گرگان‌تاتعیین شخص دیگری بریاست انتظامات عشایری مازندران و فرمانده پادگان شاهی منصوب ومشغول کارشدند.

مگر باید خودمختاری‌وجود داشته باشد ؟

مرند - ژاندارم عبدالله‌خداکرمی ازمرندبماموریت قریه یالقوز آغاج رفته وبرای رسیدگی بشکایت‌مستاجر یازده نفر زارع‌بدبخت راپس‌ازاحضار درطویله حبس نموده‌و سه‌روز آنانرا زندانی نموده‌است و سپس باشلاق و کتك مبلغ یکهزار و یکصد ریال‌از آنان اخذوآزادشان می نماید زارعین باحال نزاری‌بشهر آمده وپس از گواهی پزشك ازمحل‌ضربات بدادگاه‌فرمانده ژاندارمری‌وفرماندارشکایت‌نموده‌اند

چهارماه است بهداری رئیس ندارد

اصطهبانات - از چهارماه قبل که رئیس بهداری استعفا داده تاکنون جانشین‌ایشان معین‌نشده وضع‌بهداشت اهالی‌وبیمارستان‌خوب‌نیست‌اهالی‌تقاضای اقدام فوری‌وتعیین رئیس بهداری را دارند.

برای‌رسیدگی بکارها آمدند

کردکوی-روز۲۹مرداده بعدازظهر آقای استاندار‌استان‌دوم‌برای‌رسیدگی بامور کارهای شهروارد ومدتی در بخشداری متوقف وپس ازصدور دستورات لازم بطرف گرگان‌حرکت کردند.

براثر کتك‌کاری فوت‌کرد

ملایر- در قریه طوسك بین‌حسن فرزند رضا با شیرین جان کتك‌کاری میشود که شیرین بر اثر ضربات‌وارده فوت میکند وحسن دستگیر و تحویل دادسرا شد.

اسفالت‌کاری باکمال سرعت ادامه دارد

بابل-پی ریزی خیابان‌بازار بابل که از اول سبزه میدان تا انتهای چهارشنبه پیش است باسرعت‌روباتمام است و قریبا اسفالت‌کاری آن آغاز میگردد.

کامیونی واژگون‌شد یك‌نفر فوت نمود

شاه‌آبادغرب- کامیون‌شماره ۱۶۶ك که‌ازدهستان بمقصودی می‌آمده واژگون می شود ونه نفرمسافر که بالای بارها سوار بوده‌اند سخت‌مجروح ومضروب می‌شوند ومظفرنام آنافوت می کند.

مجروحین بوسیله ماشین به بیمارستان حمل و جنازه با تشریفات قانونی بخاك سپرده شد. مهدی‌مدرسی راننده تسلیم دادگاه شد

لباسهایش رادزدیدنددرنتیجه بحال بهت در آمده

مرند - سومین‌شبی بود که حاجی قربان جمشیدی برای خواب به بام رفته بود وقتی جمشیدی بخواب‌می رود،دزدی لباسهای اورا اززیرسرش بسرقت میبرد فرداصبح که‌جمشیدی‌می فهمد لباسهایش‌را دزدیده اند بحال بهت زدگی فرومیرود. زیرا معلوم‌نیست همراه‌این‌لباسها چه‌بوده که‌تااین‌اندازه در اختلال حواس او دخالت داشته است.

درتمام شهر یك صندوق پست نیست

اهر - برای ارسال نامه‌پست باید دوساعت وقت صرف شود تا به اداره پست رسیده ونامه فرستاده‌شود ودر شهربااین بزرگی یك‌صندوق‌پست وجود ندارد واهالی انتظار دارند دستور سریع داده شود که‌برای رفاه آنان دردو نقطه مختلف شهر دو صندوق پست نصب‌گردد.

امین صلح کی معین میشود؟

بندرگز - هشت‌ماه‌قبل‌بخشدار شهر که امین دادگاه بوده عوض‌شده تاکنون برای این‌بخش که از بزرگ‌ترین بخشهای شهر گرگان‌است،امین صلح‌تعیین‌نشده واهالی باتحمل هزینه ایاب‌و ذهاب بگرگان‌میروند که‌صدی ۹۰هم بعلت خرابی ماشینها از موعد مقرر دیرتر رسیده وباتجدید نظردر وقت رسیدگی کارآنها بسا مروز و فردا می‌افتد که‌اهالی از این حیث بی نهایت درمضیقه وازوزارت کشور و وزارت دادگستری انتظار تعیین‌امین صلح‌را دارند.

دستگیری سارقین مسلح

مرند- چون اخیراً در بین راه مرند وخوی عده سارق مسلح مزاحم مسافرین واهالی شده وبلخت کردن مردم می‌پرداختند براثر شکایت عده‌ای ژاندارم ازمرند و خوی و شاهپور حرکت ودرقانلوورق باسارقین‌تصادف وپس از تیراندازی یکی ازسارقین مجروح وشش نفر دیگردستگیر وبه شاهپور اعزام میشوند.

حریقی که ممکن‌بود بازار را بکلی‌بسوزاند خاموش‌شد

ملایر - شب ۲۷ مرداد ازدکان نانوائی متصل به قنادی شایگان که ابتدای بازاراست، حریقی شروع می‌شود که براثرجدیت وفعالیت‌سریع آقای سرهنك ودادی رئیس شهربانی و آقایان سروان صفوی و ستوان۲ فاطمی‌وسایرمامورین‌شهربانی جداً بافاقد بودن‌وسائل‌اطفائیه‌حریق خاموش واز سرایت آن به دکانهای دیگر که ممکن بود بازاررا بکلی طعمه‌خودسازدجلوگیری‌می کنند واهالی از اقدامات این‌مامورین نهایت‌تشکر را دارند

امنیت‌دراین منطقه کجا رفته؟

آبادان - درناحیه کلانتری ۵ احمدآباد هیچگونه امنیت وجود ندارد وحتی دائرکنندگان محلهای فساد وشیره‌کشخانه‌ها که ازکلانتری مرکزمورد تعقیب واقع میشوند به احمدآباد پناه میبرند وباکمال آزادی بکارخود ادامه میدهند.

نرخ نان تنزل‌نمود

نوشهر - براثر کمیسیون های پی‌درپی واتخاذ تصمیمات‌لازم، نرخ نان از کیلوئی۱۰ریال به۶ریال تنزل‌نمود. امید میرود برای‌تنزل‌مجدد آن اقدامات‌لازم وجدی اخذشود تااهالی‌دررفاه باشند.

درچاه دستراح افتاد ومرد

دامغان - درقریه‌چهارده کلاته براثر واریزچاه‌مستراح، دختررمضان که‌در مستراح بوده بچاه‌سرنگون می شود و قبل از هرگونه اقدامی برای نجات‌او،فوت می‌کند.

پس‌از اطلاع مامورین مربوطه بمحل رفته‌وجنازه‌کودك نه‌ساله‌معاینه گردید واجازه دفن داده‌شد.

برای اصلاحات شهر جلسه تشکیل شد

لاهیجان - روز۲۷مرداد در فرمانداری با حضور هیئت سازمان برنامه و عده ای از معتمدین محل جلسه ای تشکیل گردید وبرای فرهنك وبهداشت شهروحومه و تکمیل‌زایشگاه که‌اخیرابهمت‌آقای دکتر حکیم‌زاده‌واهالی اقدام‌بتاسیس شده‌بود، طرحهائی پیشنهاد گردید که پس از موافقت سازمان برنامه اقدام خواهد شد.

بضرر زارعین۲روز است باران میبارد

بابل- ازروز۲۷مرداد ۲روز است که مرتباباران می‌بارد وزارعین بعلت آنکه این‌باران بضرر کشت پنبه وشالی‌میباشد، بی‌نهایت در اضطرابند

چرا رفع نقص‌خیابان نمیشود ؟

اهر- ده‌سال‌تمام است که‌خیابان کشیده شده ولی‌طویله آقای دکتر قاسم‌اهری وحمام‌ملاقاسم بکلی‌خیابان راناقص گذاشته‌و تاکنون هم‌اقدامی برای انجام واتمام کلرخیابان نشده. اهالی تقاضادارند ازمر گزدستور صریحی برای رفع مزاحمت واتمام خیابان صادرشود.

خمیردندان طبی پیورکس
یعنی ضد پیوره
آ۵۵۱۲ ۱۴-۲۰ خروس

دوره های خصوصی بزبان انگلیسی در جمعه موضوعات برای ورود بدانشگاه اول طب و سایر امتحانات اعلان مجانی قیمت تقاضای ارسال نمونه را از محل زیر بنویسید بنشانیه
NORTON COLLEGE,
Mumbles, Swansea, Great Britain.
ازبان انگلیسی بیگانه نمانید
۱-۷۰۷۷ ۲-ح

درمان قطعی سوزاك
امراض‌زنانه‌مقاربتی‌جلدی خیابان شاهپورجنب‌سینمامیامی‌دکترجلال‌بهی‌زاد
آ-۶۳۵۶ ۶-۱۰

قابل توجه آقایان مهندسین

۱ - کارخانه‌جات افسری یکسانه کارخانه ایست که توانسته آجر چینی آجر نسوز مقره چینی‌کاشی و دیگرمصالح ساختمانی از قبیل آجر ایزوله که با اجناس خارجی برابری می کند تهیه نموده وبا نازلترین قیمت در دسترس مشتریان محترم خود میگذارد

۲ - بیشتر مصنوعات ما صرف ساختمانهای دولتی میشود ومهندسین رسمی دولت تشخیص داده اند که مصنوعات ما از هرحیث بر مصنوعات خارجی برتری دارد

۳ - کارخانه‌جات مابا آخرین وسائل فنی قادر است که سفارشات مشتریان خود رادرکمترین مدت انجام دهد و ازهمین راه است که توانسته در سراسر ایران شهرت پیداکرده وهرروز ده‌ها سفارش از نقاط مختلفه کشور دریافت‌دارد

۴ - آجر نسوز ساخت کارخانه‌جات ما دارای درجات مختلفی‌است که درهرکوره‌ای میتواند مقاومت کند.

۵ - کارخانه جات افسری دارای انحصار ساختن آجر نسوز برای مدت بیست‌سال میباشد.

فروشگاه کارخانجات افسری میدان بهارستان
آ-۷۰۳۶ ۳-۵

قابل توجه مسافرین بیت‌الله

تاریخ حرکت اولین قافله مسافرین زمینی وکشتی از تهران ۱۲ شهریور ۲۹ مطابق ۲۰ذیقعده وآخرین سرویس ۱۴شهریور مطابق۲۲ ذیقعده و حرکت کشتی از بیروت به جده ۲۰ شهریور مطابق ۲۸ ذیقعده میباشد.

کرایه مقطوع ۹۰۰۰ ریال

وحرکت اولین سرویس هواپیمای‌چهارموتوره حامل‌مسافرین‌مکه معظمه ۱۴ شهریور مطابق ۲۲ ذیقعده وآخرین سرویس‌آن ۲۳ شهریور مطابق اول ذیحجه میباشد.

کرایه تهران - جده - تهران ۱۵۹۵۰ ریال
کرایه تهران - جده - بغداد ۱۵۹۵۰ «
کرایه تهران - جده - دمشق ۱۵۹۵۰ «
تهران - جده - دمشق - بغداد ۱۸۸۰۰ «

برای تهیه بلیط بشرکت سهامی لوان‌تور-میدان فردوسی تلفن ۹۳۶۱ - ۵۵۱۷
ودرشهرستانها بنمایندگان این شرکت مراجعه فرمائید.
آ-۷۰۸۲ ۴-۴

باتور سفید و درخشان چراغ کلمن
چه خوب میشود مطالعه کرد،
نور چراغ کلمن بهترین نور برای
مطالعه میباشد
مصرف کلمن ۴ ساعت نفت
و ۶ ساعت بنزین مجانی است
نماینده انحصاری شرکت سهامی بازرگانی آرین برای حافظ تهران تلفن ۲۴۲۳۴ و ۲۴۲۸۸
آ-۷۱۷۰

سازمان شاهنشاهی خدمات اجتماعی ۱۳۲۶

آموزشگاه پرستاری اشرف پهلوی

۱- ازدوشیزگان تحصیل‌کرده که سنشان بین۱۷ و۲۵ سال باشد برای تحصیل فن‌پرستاری دعوت میشود.
۲- داوطلبان باید حداقل دارای گواهینامه پنجم متوسطه باشند.
۳- دوره تحصیل‌سه سال خواهد بود.
۴- داوطلبان باید برای ثبت نام خود تاپیش از۱۶ شهریور ماه مستقیما بآموزشگاه پرستاری واقع در بیمارستان پهلوی (جاده کرج) مراجعه کنند.
۵ - دوره آینده آموزشگاه ودروس جدید ازروز دهم مهرماه آغازخواهد شد.
آ-۶۶۶۷ ۳-۳

دکتر میرشب

جراح - متخصص پیوره - معالجه بابرق

ساعت پذیرائی ۳ تا ۷ بعد از ظهر

نشانی - امیریه - سرکوچه سهیلی جنب روزنامه سپهر

آ-۶۵۶۶ ۴-

از سفر شرق و جنوب

خاطرات دردناکی دارم

زرابوالحسن رستمی

-٦١-

در جزیره کیش مردم عموماً به بیماری تراخم مبتلا بوده و کوری

۱۵۰۰ نفر سکنه آنرا تهدید میکند

ناوبر باابهت و جلال هرچه تمامتر دل دریارا می‌شکافت و امواج خروشان خلیج فارس‌را پشت‌سر می‌گذاشت.

من درعرشه کشتی ایستاده و بانقلاب این دریای‌عظیم که هزاران در وگوهر گرانبها در درون دارد نظر دوخته بودم.

دقایق وساعات سپری‌میشد وما هنوز دردل‌دریا پیش میرفتیم کمی بعد ازظهر کم کم سواد جزیره کیش از دور پیداشد وطرف عصر باین جزیره پای‌نهادم.

جزیره کیش دارای‌سوابق‌تاریخی بسیارمفصلی‌است، زیراموقعیت‌مناسب آن بین هندوستان وایران ویمن و عراق‌عرب این‌جزیره‌را مرکزارتباطات بازرگانی قرون گذشته نموده واز هرسوی بازرگانان برای مبادله باین جزیره می‌شتافتند و ازاینرو بزرگترین مراکز بازرگانی‌خلیج فارس بشماری رفته است.

خرابه های شهرکیش درشمال جزیره‌قرار گرفته وآثاریك‌مسجدقدیمی قابل نظرمیکند.

بقراریکه در تواریخ ضبط‌است هنگام‌اردو کشی‌اسکندر، این جزیره دارای اهمیت‌زیاد بوده‌است.

راجع باسم این‌جزیره در کتب قصه‌های بسیاری ذکرشده است واز جمله نوشته‌اند که:

«شخصی بنام قیس برای کسب معاش باگربه‌خود عازم هندوستان‌بوده وچون‌در کنارجزیره کشتی لنگرمیاندازد برای گردش درجزیره از کشتی خارج میشود وملاحظه میکندکه سکنه آن دراثرزیادی‌موش‌درزحمتند وتمام روز را با این حیوان موذی در کشمکش میباشند.

فوری بکشتی رفته وگربه‌خودرا همراه‌آورده ودرخانه پادشاه رها می‌کند. ودرظرف مدت قلیلی این گربه موشهارا متواری وزحمت‌دائمی‌را از بین‌میبرد.

پادشاه‌ازاین‌عمل‌او اظهارخوشوقتی موده انعام فراوان بدو می‌بخشدوازاو می‌خواهد دراین جزیره‌سکونت نمایدو درمقابل خدمت‌او جزیره‌را بنام وی میخواندوبدین مناسبت این‌جزیره‌باسم کیس‌یاقیس مشهور گردیده است.

اکثر مورخین اسلامی ازاهمیت مرواریداین‌جزیردسخن‌رانده‌اند و در قرن ۱۳ حاکم و سرپرست این جزیره بکلیه جزایر خلیج حاکمیت داشته ودارای نیروی دریائی‌مهمی بوده است.

یکی‌دیگر ازمورخین راجع‌باین جزیره مینویسند:

«هوای‌این‌جزیرد ازهوای‌سهام گرمتراست ولی‌جمعیت زیادی‌دارد»

سیاح‌دیگری که‌درقرن ۱۲ میلادی قدم باین‌جزیره نهاده می نویسد که جزیره‌مزبور بواسطه فقدان‌آب‌سکنه آن توجهی بزراعت ندارند وچون‌یك چشمه بیشترموجود نیست‌آب‌آشامیدنی خودرا از آب باران‌تامین‌می‌نمایند.

این‌جزیره دارای‌بازاربازرگانی بزرگی‌است وکلیه بازرگانان امتعه خودرا برای‌فروش ومبادله‌باین‌جزیره حمل می کنند.

«یاقوت» جغرافیانویس مشهور که این‌جزیره را دیده کیش‌را چنین توصیف میکند:

«شهرکیش بسیارقشك وزیباست اطراف‌آنرا باغ وعمارت‌عالی احاطه کرده و پادشاه عمان دراین جزیره اقامت‌دارد‌ودارای‌نیروی دریائی مهمی می‌باشد.»

یکی‌دیگر ازمورخین می‌نویسد:

«این جزیره نخلستان زیاددارد وازهرنقطه آن‌که زمین را حفر کنند آب خارج می‌شود. یك قنات تحت‌الارضی ازمیان باغ امیر میگذرد. اهالی کیش ماهی‌را باخرمامی‌خورند خانه‌ها عموما باسنك وکاه‌گل ساخته شده ودارای‌چندین طبقه‌است‌ومالیات این جزیره بخلیفه بغداد‌تادیه‌می‌شود.»

طبق مدارکی که از ذکریای قزوینی ازسال ۱۲۷۵ هجری قمری باقیست، معلوم‌می‌شود که جزیره کیش تا زمان قاجاریه اهمیت خود را حفظ کرده وناصرالدین شاه آنرا بسلیمان قوام‌الملك واگذار می کندوقوام‌الملك جزیره را بمحمد رضا خان سطوة‌الملك میفروشد.

بطوریکه‌خوانندگان‌عزیزمیدانند شیخ سعدی نیز در کتاب‌گلستان شرح ملاقات خودرا بابازرگانی در جزیره کیش توصیف‌میکند.

نادر شاه افشار نیز باین جزیره توجه‌داشته وآثارلشکر کشی‌او بمسقط دراین جزیره باقیست.

جزیره کیش از نظر موقعیت جغرافیائی بعد ازجزایر هنگام وقشم بوده و دارای لنگر گاه مناسب می باشد.

مساحت آن درحدود ۸۵ کیلومتر مربع وبشکل بیضی قرار گرفته‌است‌و درحدود ۱۵ کیلومتر طول‌و ۷ کیلو مترعرض‌دارد.

زمین جزیره در قسمت کرانه آهکی است ولی‌درداخل‌جزیره‌زمین رس مخلوط با شن برده و برای هر گونه زراعت مستعداست.

در این جزیره‌مطلقا کوه‌وجود ندارددرسمت‌شمال‌خاوری آن‌لنگر گاهی وجود دارد که‌ممکن است ناو های بزرك تا یك کیلومتری کرانه نزدیك شوند.

درختان جزیره کیش عبارت از نخل و کنار و(سدر) و (لور) می باشد.

هوای آن در تابستان‌بسیار گرم شده و تا ٤٥ درجه‌میرسد.

آبی که از چاه خارج می‌شود دارای‌طعم‌خوب‌وشیرین بوده‌وغالبا کشتی های‌باربری‌برای گرفتن آب آشامیدنی باین‌جزیره‌متوسل‌میشوند

عمق چاه‌های آن‌از ۵ تا ۱۰ متر است و بدون زحمت آب‌باست‌میاید

ازچاه‌های معروف آن«چاه‌صفا» و«چاه‌بالا» میباشد.

درمغرب جزیره سابقا قناتی‌تهیه شده که دارای آب‌جاری میباشد و به مصرف آبیاری قریه‌قلائی‌میرسد.

اهالی بیشتر عرب‌ولارستانی‌می‌باشند وغالبا بزبان عربی تکلم‌میکنند دین عمومی تسنن است وشیعه کمتر دارد.

شغل اهالی بیشتر غواصی وصید مرواریداست‌واندام بالنسبه ورزیده‌ای دارند.

اخلاق وعادات‌کاملا عربی‌است و لباس آنها غالبا منحصر بیك پیراهن بلندمیباشد.

جزیره کیش تابع بندر لنگه میباشد ویکنفر دهدار آنرا اداره می کند.

این‌جزیره باآنکه‌درسابق‌جمعیت زیادی‌داشته‌ولی‌تدریجاروبنقصان گذاشته بطوریکه امروز فقط قریب ۱۵۰۰ نفرسکنه دارد.

مهمترین‌مسجد جزیره مسجدجامع است که درقصبه‌ماشه‌قرار دارد.

ازمرواریدکه بگذریم‌محصول عمده‌آن صدف می‌باشد که تاقبل‌ازجنك بین‌المللی اخیر همه‌ساله مقداری‌ازآن بکشورژاپن صادرمی‌شد.

ولی متاسفانه‌اینك‌صدفهابصورت تل انباشته‌شده درجزیره قرار گرفته‌و صادر نمیشود واگر اقدام بایجاد یك کارخانه تکمه سازی شود می‌توان از محصول صدف آن تکمه صدفی‌زیادی که موردنیازعمومی‌است‌بدست‌آورد.

سابقا محصول سالیانه مروارید این جزیره بصدهزار ریال‌و محصول صدف بنصدهزارریال‌میرسیدولی فعلا آماری ازمحصول آن‌دردست نمیباشد.

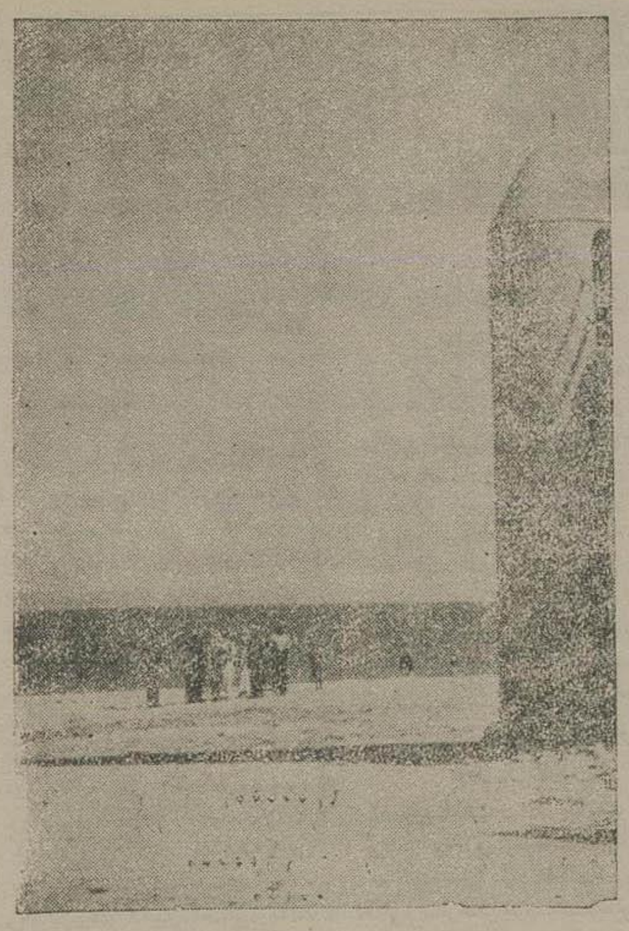

مسجد جامع جزیره کیش

صیدماهی‌ازنظرتغذیه‌اهالی‌رواج کامل دارد ولی‌صادر نمیشود در کیش ٤۷۰۰ نخل وجوددارد که محصول سالیانه‌اش بالغ بردوازده هزارکیلو میگردد.

سابقا دراین جزیره تنباکو نیز کشت‌می‌شد‌ویك‌رقم بزرك‌صادراتی جزیره را بوجودمیآورده است.

جزیره کیش ازنظرنظامی حائز اهمیت فراوان میباشد وازنظرداشتن لنگرگاه مناسب و صاف و همواری زمین برای ایجاد فرودگاه و وجود آب شیرین بسایر جزائررجحان دارد وشایسته است مورد توجه زمامداران قرار گیرد.

•••

نگارنده پس ازیکساعت توقف درجزیره کیش ومطالعه دربدبختی و بینوائی مردم که غالبا در اثر بیماری تراخم ودسترسی نداشتن بپزشك و دارودرشرف کورشدن بودند بناوبر باز گشتم.

شایسته است وزارت فرهنك و وزارت بهداری و سازمان شاهنشاهی خدمات‌اجتماعی نسبت بفرهنك‌و بهداشت اهالی که عموما فاقد آن بوده وحتی عدهٔ باسواد های‌آن‌از تعدادانگشتان دست‌تجاوز نمیکندتوجه فوری مبذول دارند واهالی این جزیره را نیزاگر تاکنون جزء افراد ایران محسوب نداشته‌اند،ازاین پس‌مشمول برنامه‌های فرهنگی و بهداشتی خود قراردهند.

آموزشگاه خیاطی زیبا

ازتاریخ پانزدهم شهریورماه برای تعلیم قواعد برش - دوخت - گلدوزی اسم‌نویسی می‌نماید.

خیابان اسمعیل بزاز جنب بنگاه کمال

آ- ۷۱۹۱ ۱-۳

سینمای فامیلی

هرخانواده میتواند یك سینما فامیلی‌داشته باشد.

فروشگاه رادیوفادا - خیابان بوذرجمهری

آ-٦٨٠٢ ٤-١٠

آگهی استخدام

دو نفر سر آشپز و یکنفر آشپز با سوادوکار آزموده که‌ازعهده طبخ خوراك های ایرانی و فرنگی بخوبی بر آیند با حقوق‌مکفی‌استخدام میشوند. داوطلبان همه روزه ازساعت ۸ صبح تا یك بعد از ظهربدفتر بیمارستان‌بوعلی مراجعه نمایند.

میدان شهناز - خیابان دماوند - بیمارستان بوعلی

آ-۷۰۱۲ ۲-۳

آگهی مزایده

سازمان برنامه مقداری اثاثیه اسقاط ازقبیل لاستیك روئی وتوئی میز وصندلی شکسته. لاستیك دوچرخه واشیاء دیگررا درمحل کاخ سازمان واقع در خیابان استخر از طریق مزایده حضوری در ساعت ۵ر۸ صبح روزجمعه ۱۷ر٦ر۲۹ بفروش میرساند. طالبین میتوانند قبل ازساعت روز مقرره بکاخ سازمان (دایره اموال) مراجعه ونوع اشیاء راملاحظه‌درصورت تمایل درروزمزایده حضوربهمرسانند.

آ-٦٩٩٢ ۲-۲ سازمان برنامه

فیبر ٦٥ر۲ متر نمره(۱) باماسونت

آقایان مهندسین ومعماران ومبل سازان و مجارها فیبر یاماسونت نمره۱ باتخفیف صدی‌پنج رامنحصراً ازمراکز ذیل‌میتوانید خریداری نمائید برای مصرف‌شهرستانها مستقیما مراجعه‌فرمائید اول‌خیابان فردوسی‌بازرگانی شمال- اول‌خیابان فردوسی بازرگانی احمد مقیمی تلفن ۸٤۷۲

آ-٦٩٥٤ ۲-۳

روغن گلیسیرین

عالیترین روغن گلیسیرین تصفیه شده بهر مقدار که مورد احتیاج باشدموجود است.

فروشگاه خیابان امیریه مقابل منیریه عمارت

شرکت پخش سیگار تهران تلفن - ۵۷۲۷

آ-٦٩٢٦ ۲-۲

ساعت دیواری ارزان وقشنك ودقیق

برای خرید ساعت دیواری ارزان و لوکس و دقیق و هفته کوك بشرکت‌سهامی ایرانتور مراجعه‌فرمائید

دایره بازرگانی ایران تور تلفن ۷۹۸۳

آ-۷۰۲۳ ۲-۳

قابل توجه ارامنه محترم تهران

کلاسهای خیاطی وماشین‌نویسی مخصوص‌شما درهنرکده آبام‌باز و نام نویسی میشود. مجسمه فردوسی آبام.

مدیره‌هنرکده - فلورا ایوانیان

آ- ۷۱۸٦ ۱ - ۵

آگهی نقدان سند مالکیت

آقای‌علی‌اصغر شکرآبی بوکالت ازطرف علی‌شکرآبی باستناد یکبرك استشهاد که شهود هم دراداره‌حاضر وشهادت داده‌اند مدعی است که سند مالکیت ششدانك یکبابخانه بشماره یك فرعی ازشماره سه‌هزار ودویست وسی‌وسه واقع در زرگنده شمیران بخش ۱۱ تهران که‌ذیل شماره۱۹۳۹ ص ٤۷۲ دفتر ۱۵ر۱ بنام آقای‌علی شکرآبی ثبت‌وسند مالکیت صادر و تسلیم گردیده مفقود شده ضمناتوضیح میدهد که هیچگونه‌معامله اعم‌ازقطعی وشرطی وغیره انجام نشده پرونده و دفتر املاك هم‌بیش ازاین حکایتی ندارد لذا مراتب طبق تبصره۱ بماده الحاقی ۱۲۰ آئین‌نامه قانون ثبت بدینوسیله آگهی میشود تاهرکس مدعی‌انجام‌معامله ویاوجودسندمالکیت درنزد خودباشد ازتاریخ انتشاراولین آگهی تامدت یکماه مدارك خودرا بشعبه ثبت قلهك تسلیم نماید‌والا پس ازانقضاءمدت‌مذکورالمثنی سندمالکیت نامبرده صادر وتسلیم خواهدشد این آگهی درظرف یکماه هرده‌روز یك مرتبه منتشر خواهد شد.

رئیس ثبت قلهك- باران‌نژاد

آگهی نوبت اول ۱۵ر٦ر۲۹

آ-۷۱۷٤ ۱-۳

آگهی ازطرف کمیسیون واگذاری خانه‌های بانك‌رهنی ایران

نامبردگان درفهرست زیر طبق پاسخهای مندرج در برسشنامه وگواهی کارگزینی مربوطه و اسناد و دلائلی که براثر آگهی مندرج در روزنامه اطلاعات وروزنامه طلوع به‌شماره های ۷۳۱۱ و۳۰۸ مورخ‌ششم شهریور ماه ۱۳۲۹ بعدا تسلیم کمیسیون نموده‌اند واجد شرایط خریداری خانه‌های بانك‌رهنی ایران شناخته‌شده و ضمن‌اظهارات خود اطمینان داده‌اند که:

۱ - مجموع حقوق و مزایای ماهانه آنان از میزانیکه دراین‌فهرست تعیین گردیده‌است متجاوزنبوده و دارای هیچگونه در آمد دیگری از معاملات نزولی ویا از بانکها و شرکتهائیکه با سرمایه دولت تشکیل یافته است نمیباشند.

۲ - باهمسر (منحصر بفرد) وفرزندان زیرکفالت مجتمعا دریك‌خانه اجاره‌ای مسکن داشته ولا اقل سه‌سال اخیر رامتوالیا در تهران مقیم بوده‌اند.

۳ - از سه سال پیش خود و یا همسرشان دارای هیچگونه غیر منقول چه در تهران و چه در سایر نقاط نبوده اند.

٤ - در تقسیم اراضی دولتی ویا بلدی از قبیل باغشاه و یوسف آباد و عباس آباد و غیره سهیم نگردیده اند.

۵ - تعداد فرزندان تحت تکفل و سنوات سابقه خدمات دولتی را (با درنظرگرفتن مدت خدمت در نظام وظیفه) صحیحا قلمداد نموده‌اند.

٦ - سابقه محکومیت کیفری نداشته اند.

بنا بماده ٦ تصویب‌نامه ۳۰ آبانماه ۱۳۲۸ از عموم مطلعین وبخصوص آقایان مسئولین کارگزینی‌های مربوطه و متصدیان تقسیم اراضی دولتی و شهرداری خواهشمند است چنانچه نسبت باظهارات آنان اطلاعات مخالفی داشته باشند لطفا مراتب‌را منتهی تا پنج روز پس‌از نشر این‌آگهی در پاکت سربسته بعنوان کمیسیون واگذاری خانه های بانك رهنی ایران بدفتربانك مزبور تسلیم فرموده و مطمئن باشند که‌نام اطلاع دهندگان هرگز فاش نخواهدشد.

شماره پرسش‌نامه	نام و نام‌خانوادگی	محل‌خدمت‌وشغل	تعداد فرزندان زیرکفالت	عده سنوات خدمت	حقوق‌ومزایای ماهیانه بریال
۱۲۷	حسن کوثری	مهندس ثبت‌کل شعبه‌مهندسی	۷	۱٦	۳ر۵۰۰
۲۷۸	محمدحسن راعی	کارمندوزارت‌فرهنك‌دبیردبیرستان‌اسدآبادی	٦	۱۵	۵ر۹۵۰
۲۰٦	نعمة‌الله‌مجتبائی	کارمندثبت‌کل‌نماینده ثبت‌املاك‌شهرری‌وغار	۵	۱٦	٤ر۱۲۵
۲۸	علی‌اکبرآقابیکی	کارمندوزارت کشاورزی‌اداره‌دامپزشکی‌تهران	۵	۱۸	٤ر۲۱۲

آ - ۷۱۸۹

شایان توجه دارندگان و نمایندگان رادیو آندریا

طبق دستور اداره تثبیت قیمت ها قیمت باطری های ۹۹ ولت مارك برایت استار برای مصرف کننده در سراسر کشور ۳۳۰ ریال تعیین شده مصرف کنندگان میتوانند برای خرید باطری‌های فوق الذکر مستقیما در تهران بتجارتخانه رضا حکیمزاده خیابان شاه رضا یا مغازه ایران رکورد خیابان فردوسی و در شهرستانها به نمایندگان آندریا مراجعه نمایند نمایندگان آندریا مکلفند در موقع درخواست ارسال باطری ضمن ارسال وجه تعهد کتبی یا تلگرافی بسپارند که باطریهای مذکور را منحصراً بمصرف کننده وبقیمت ۳۳۰ ریال بفروش رسانند قیمت فوق ثابت بوده وبهیچ عنوان حق ندارند وجهی اضافه از مشتری دریافت نمایند

نمایندگان آندریا بایستی برك فروش که حاکی از هویت ونشانی خریدار بوده و شامل مشخصات معامله از قبیل نوع و مقدار ومبلغ وتاریخ باشد و بامضای متعاملین رسیده باشد تسلیم خریدار نمایند و یك نسخه هم در محل‌فروش نگاهدارند.

آ-٦٩١٦ ۲-۲

قرص ورمیفوژ سلامت

یگانه علاج قطعی کرم بدون مسهل وپرهیز

آ-۱۵۷٦ ۲۰-٤

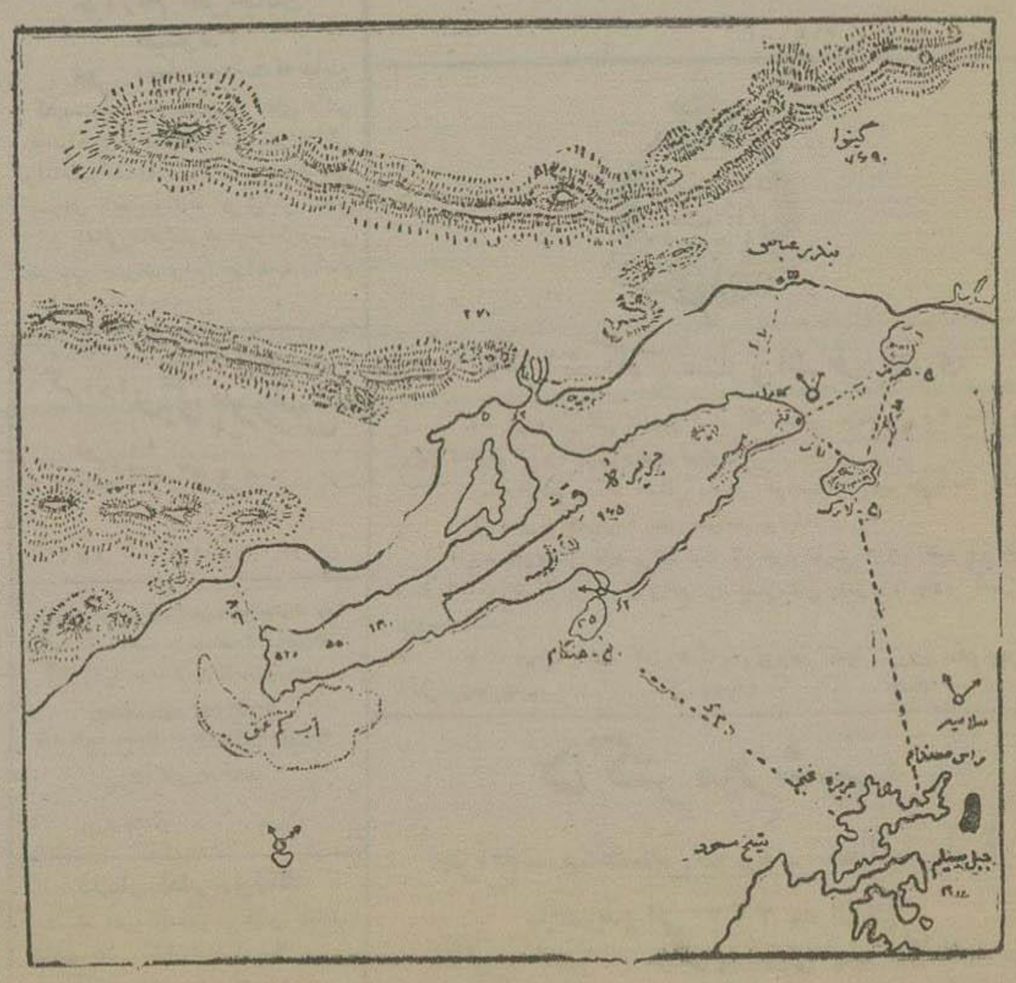

انعکاس افکار و نظریات عمومی

مردم چه میخواهند و چه میگویند؟

خانه‌های اجاره‌ای تهران باید اجاره‌بندی شود

آقای طباطبائی ضمن شرحی که در باره وضع زندگانی طبقه متوسط مردم نوشته‌اند تذکر داده‌اند که این طبقه روی سفته بازی و بازار سیاه اراضی با هیچوقت قادر نخواهند شد چندمتر زمین خریده و در آنجا ساختمانی نموده واز مصائب اجاره نشینی برهند.

و مالکین ابداً حاضر نیستند تخفیفی برای مستاجرین متاصل بدهند.

•••

اطلاعات: جا دارد دولت لایحه‌ای تهیه نماید که تمام خانه های مستاجر نشین تهران بمیزان عادلانه‌ئی اجاره‌بندی شود تا هر کس تکلیف خودرا دانسته و بحق خود قانع باشد و اختلافی هم بین مالك ومستاجر بر سر این موضوع تولید نشود.

این ترتیب فعلا در کشور ترکیه اجرا شده و نتایج مفید ومثبتی داده است.

مهمانخانه های آبادان

آقای سیداحمد دانشگر از آبادان می‌نویسند:

متاسفانه دراثر عدم توجه بعضی ازمامورین مربوطه مهمانخانه های آبادان که مرکز ایاب و ذهاب مردم خارج است بصورت کاباره وفاحشه خانه درآمده است ولطمه بزرگی به اخلاق عمومی میزند.

تقاضای تاسیس دبیرستان رادارند

نامه‌ئی بامضاء اهالی دورود به اداره رسیده است که طی آن ازوزارت فرهنگ تقاضا نموده‌اند بنامه‌ها و تلگرافات مکرر اهالی دائر بتاسیس یك دبیرستان در دورود توجه نموده و موجبات تاسیس آنرا هرچه زودتر فراهم آورند.

بیمارستانی که مورد استفاده عموم شده است

آقای احمد بابادی از زاهدان ضمن نامه‌ئی که باداره نوشته است از وضع مرتب بیمارستان علم زاهدان تعریف کرده ومینویسد که این بیمارستان اکنون در اثر حسن اداره و لیاقت متصدیان آن مورد توجه و استفاده عموم قرار گرفته است وآقای دکتر نجفی رئیس بهداری بلوچستان و بیمارستان سهم بزرگی درحسن اداره آن دارند.

برای حفظ آب مشروب عموم

بانو بدری لشکری ضمن نامه‌ای مفصل شکایت دارد که دکتری ساکن خیابان باب همایون کوچه جنب قورخانه درمحل عبور آب شاه رعایت پاکیزگی ونظافت آن آب را نمی نماید واز نظر حفظ بهداشت عمومی لازم است مامورین مربوطه ازمنزل نامبرده بازرسی نموده واقدامی جدی برای حفظ آب مشروب عمومی بنمایند.

خیابان غربی پشت دانشگاه جنك را اسفالت کنید

آقای سید قاسم اشرف زاده شیرازی ضمن شرحی که باداره نوشته‌اند تذکار میدهند که در اثر عدم اسفالت خیابان غربی پشت دانشگاه جنك وعبور و مرور وسائل نقلیه گرد و غبار فراوانی بهوا برخاسته وبداخل حلق مردم و خانه ها و اماکن مجاور از جمله باغشاه که محل سکونت سربازان میباشد میرود وآنها رامبتلا بانواع بیماریها میسازد. از لحاظ حفظ بهداشت عمومی شایسته است شهرداری هرچه زودتر این خیابان را اسفالت نماید.

سپاسگزای اهالی و کسبه میدان شاهپور

نامه‌ای بامضاء کلیهٔ اهالی وکسبه و سرشناسان میدان شاهپور باداره رسیده است که طی آن ازبستن مراکز فساد این ناحیه که بوسیلهٔ شهربانی و کلانتری چهار بعمل آمده است ابراز خوشنودی و سپاسگزاری نموده اند و اظهار امیدواری کرده‌اند که با این اقدامات برای همیشه این مراکز فساد امحاء گردد.

تظلم

باتوزینب عیال سرجوخه ژاندارم عزیزاله افشار ضمن نامه‌ای که ازاهواز نوشته اشاره بخدمات ومصائب وارده بر شوهرش نموده وتقاضا کرده است مقامات مسئول بدادخواهی وتظلم او دائر بتامین خسارات وارده براو و شوهرش توجه نموده واقدام نمایند.

شهربانی بادقت بشکایات رسیدگی می کند

آقای ابوالحسن ابوفاضلی ضمن نامه‌ای شرح می دهد که چگونه از طرف کارکنان یکی از اتوبوسهای خط ۷ مورد توهین واقع شد و برای رسیدگی نامه‌ای به رئیس شهربانی نوشت و تقاضای رسیدگی نمود ودر کمترین مدتی بشکایت اورسیدگی شد.

تقاضای تجدید نظر دارند

آقای رحیم فقیه تقاضا دارد که قرار وزارت فرهنگ براینکه داوطلبان متفرقه باید منشان برای شرکت در امتحانات پنجم متفرقه از ۲۱ سال کمتر نباشد موجب شده است عده زیادی از جوانان تحصیلات خودرا ادامه نداده واز مزایای تحصیل وشرکت درامتحانات استفاده ننمایند.

شایسته است این شکایت مورد توجه وزارت فرهنگ قرار گرفته و دربن مورد تصمیم لازم اتخاذ نمایند.

عدالت انتظار دارد

آقای اسمعیل وفائی خدمتگذار جزءوزارت دادگستری ضمن شرحی که نوشته عقیده دارد که کارمندانی امثال من بعد از سی سال خدمت تمام حقوقشان بامزایای آن هزارو پانصد ریال است که باید صرف هزینهٔ زندگانی وعائله سنگین‌شان بنمایند وبا اقساطی که بانك رهنی بسته است آنان باید هر ماه ۹۵۰ تا ۸۵۰ ریال بیانك بدهند که برای خود آنها چیزی باقی نخواهد ماند. عدالت اقتضا داردو حکم میکند که برای کمك به این کارمندان اقساط خانه‌ها بمیزان قلیل وعادلانه‌ای تعیین شودتا آنها ازعهده پرداخت آن و تامین زندگانی خویش برآیند.

پیشنهاد یکی از نوآموزان دبستان‌ها

یکی از نوآموزان دبستانهای مقیم دزفول بنام «روئین تن سخائی» فرزند آقای محسن سخائی کارمند فرمانداری ضمن نامه ای پیشنهادی کند که کتاب اول باغچه بان بطرز خوب وجالبی تهیه شده ونوآموزان رادر آموختن کمك ومساعدت بسیاری می‌نمود اکنون مدتی است آن کتاب را منسوخ و بجای آن کتاب دیگری گذاشته‌اند وجادارد وزارت فرهنگ برای سال آینده تحصیلی در این موضوع تجدید نظر نموده وهمان کتاب باغچه بان رادستور تدریس دهد.

بازرگانان و پیشه‌وران نوشهر چه می‌خواهند؟

بازرگانان و پیشه‌وران مقیم شهرستان نوشهر ضمن یامه ای که به آقای نخست‌وزیر نوشته‌اند تقاضا نموده‌اند موجباتی فراهم شود که دراین شهرستان ایجاد کار گردد و اکثریت اهالی که اکنون بیکارودر فقروفاقه بسر می‌برند از آن برهند.

ما از کسب و کاسبی میافتیم!

مغازه‌داران خیابان اکباتان غربی شکایت دارند که ترتیب سابق براثر تقاضای آنها از شهربانی این بود که عبور ومرور در خیابان اکباتان غربی از یك طرف آزاد باشد بدین جهت اتوبوسهائی که ازاین خیابان عبور میکردند ازیك طرف عبور کرده وحق توقف نیز کاملا داشتند.

ما کسبه در این توقف مشتریان خودرا جلب کرده وازکار و کسب خود راضی بودیم ولی چندی است که ترتیب سابق بهم خورده اتوبوسها واتومبیلها حق توقف ندارند واگر این ترتیب دوام پیدا کند ما از کسب و کاسبی می افتیم!

اصناف و پیشه‌وران بازار قم تقدیر میکنند

نامه‌ای بامضاء اصناف و پیشه‌وران بازار قم باداره رسیده است که طی آن از اقدام آقای فرماندار درباره رفع شکایت اهالی درموضوع گرانی هزینهٔ زندگانی ومایحتاج عمومی تقدیر نموده‌اند.

چرا اتوبوسهای بازنشسته(!) خط های دیگر را در خط ۳۱ بکار میاندازند

آقای ناصر نجمی ازطرف ساکنین خیابان نشاط وشاه مینویسد:

با اینکه جمعیت خیابانهای نشاط وشاه خاکی فوق‌العاده میباشد واین امر ایجاب می‌نماید که درخط ۳۱ چند دستگاه اتوبوس منظم بکار افتد متاسفانه دراثر عدم توجه اغلب اتوبوسهای باز نشسته واز کار افتاده خطوط دیگر را درخط ۳۱ بکار میاندازند وازاین راه موجبات ناراحتی ونگرانی ساکنین این دوخیابان رافراهم مینمایند.

حق این است که درین هنگام که این خیابانها اسفالت شده متصدی مربوط اولا به اتوبوسهای این خط چند دستگاه اضافه کنند وثانیاً از اتوبوسهای نو و مرتب استفاده شود تامردم آنهمه در زحمت نباشند.

اسفالت بقیه خیابان شاه مورد تقاضای اهالی است

شرح مفصلی از طرف اهالی و کسبهٔ خیابان شاه (قسمت غربی خیابان ۳۰ متری) باداره روزنامه رسیده و تقاضا شده است که شهرداری تهران همانطور که اقدام به اسفالت قسمتی از خیابان شاه نموده است.

این عمل خیرخواهانه وعمرانی را لااقل تاچهارراه باستان ادامه دهد.

ازسرگردانی این دانش‌آموزان جلوگیری کنید

اقای منوچهر حشمتی از طرف عده‌ای از دانش آموزان سرگردان خمین مینویسند: ده‌سال است درخمین سیکل اول متوسطه دائرشده وسال بسال بر تعداد دانش آموزان وموقعیت آنان در امتحانات افزوده میشود تاجائیکه درسال جاری رئیس فرهنگ شهرستان آنهارا مورد تقدیر قرار داد ولی با اینهمه این دانش آموزان مستعد چون استطاعت ووسیله خروج ازخمین ندارند مجبورند تحصیلات خودرا ناتمام گذاشته ومدتها سرگردان باشند!

برای رفع این سرگردانی شایسته است موضوع مورد توجه وزارت فرهنگ قرار گرفته و موجبات تاسیس سیکل دوم متوسطه را فراهم آورند.

اگر جلوگیری شود

یکی از خوانندگان این روزنامه مینویسد: اگر برای جلوگیری ازورود اجناس ممنوعه که از سرحدات کویت وخرمشهر وآبادان و بوشهر بوسیلهٔ کشتی وقایق موتوری و بادی ونیز در ایستگاههای راه‌آهن بوسیله چمدان و توشه وارد می‌شود اقدام مجدانه‌ای توسط عده ای اشخاص پاکدامن و درستکار بعمل آید عایدات سرشاری بدست خواهد آمد که کمتر ازمیلیونها تومان درسال نخواهد بود زیرا برای ورود همین اجناس ممنوعه درسال میلیونها ارز خارجی ازراه قاچاق از کشور خارج میشود.

خواب وراحتی نداریم

نامه‌ای ازطرف ساکنین نزدیك دروازه حضرت عبدالعظیم کوچه یخچال وکوچه‌های شاهین و هوشمند باداره رسیده است که طی آن مینویسند: در اثر سروصدای کارخانه شیشه گری در شبانه‌روز خواب و راحتی نداریم وازبرزن مربوطه وشهرداری تهران تقاضای توجه واقدام را مینمائیم.

چرا قزوین آنطور که باید وشاید آباد نیست؟

آقای چنگیز همرنك مینویسند:

قزوین برسر راههان مهم ایران واقع شده وازاین لحاظ موقعیت ممتاز ومؤثری دارد ولی از لحاظ آب بی‌اندازه فقیراست.

ازچندرشته قنات که شاید قسمتی ازسال خراب افتاده است آب خوراکی شهر بدست میآید ولی اینهمه باغات مو ومزارع احتیاج بآب کافی دارد که اگر شرکتهائی باین منظور در شهر قزوین بوجود آید که هم خودرا حفر قنوات جدید ولاروبی قنوات قدیم سازد بر آبادی قزوین روز بروز افزوده خواهد شد وازلحاظ آبادی موقعیت بی نظیری را قزوین نسبت بسایر شهرستان‌ها احراز خواهد نمود

جناب آقای علی اصغر آزمون

انتصاب آن‌جناب را بریاست دفتر مدیرکل اداری وزارت دارائی صمیمانه تبریك عرض مینمائیم **مصطفی محبعلی - سیدرضا سمواتی**

آ- ۷۱۷۷

تیمسار ریاست محترم شهربانی کل کشور

انتصاب جناب آقای سرهنك حسن نخعی که یکی ازصاحب منصبان لایق وپاکدامن این کشور میباشد بریاست قسمت آمارها و بازرسی بین طبقه اصلاح‌طلب حسن اثربخشیده واین انتصاب قابل تمجید را به تیمسار معظم تبریك عرض مینمائیم.

محمد صامت حقیقی مدیر دارو خانه حقیقی - سید ابوالقاسم رضوی رئیس دفتر اداره کل آمار - قاسم غفاری مصطفی محبعلی - سیدرضا سمواتی آ- ۷۱۷۵

جناب آقای دکتر نامدار شهردار محترم

انتصاب آقای حسن کلانتری مدیرکل شهرداری را بریاست اداره کل امور اصناف بآنجناب تبریك عرض مینمائیم.

محمد صامت حقیقی مدیر داروخانه حقیقی - قاسم غفاری - مصطفی محبعلی - سید رضا سمواتی

آ - ۷۱۷۶

آقای مهدی صوراسرافیل بوکالت ازطرف اداره شهرداری تهران بطرفیت آقای علی داویدالهی بخواسته خلع ید ازمقدار ۲۰ مترمربع زمین معلوم بهشت هزار ریال خسارات داد خواستی بدادگاه بخش تهران شعبه ۷ بشرح پرونده ۲۹ر۱۸۴ تقدیم مبنی بر اینکه برطبق یکبرك تجاوز که از طرف مامورین مربوط تنظیم گردیده خوانده نسبت باراضی اداره موکل تجاوز نموده وچون مالکیت اداره موکل نسبت باراضی نامبرده محرز بوده وتجاوز خوانده بامعاینه محل بانظر کارشناس مسلم میگردد لذا تقدیم این دادخواست مبادرت وتقاضای رسیدگی وصدور دادنامه بمحکومیت خوانده بامنظور داشتن خسارات دادرسی دارد منضمات نسخه ثانی داد خواست و رونوشت وکالتنامه ورونوشت برك تجاوز بشرح دادخواست ونیز تقاضا دارد خوانده بوسیله درج مراتب ودرروزنامه احضار شود لذا بدستور ماده ۱۰۰ قانون آئین دادرسی مدنی مفاد داد خواست وخلاصه امر بوسیله درج درمجله رسمی کشور شاهنشاهی ویکی از جرائد مرکز طبق مقررات ۳ نوبت پی‌درپی آگهی میشود که بارهایب ۳ ماه ازتاریخ انتشار خوانده فوق درروز ۴ شنبه ۱۵ آذرماه ۲۹ سه‌ساعت ونیم بظهر برای رسیدگی بدادگاه شعبه ۷ بخش تهران حاضر یاوکیل ثابت الوکاله خودرا معرفی نماید والا بتقاضای خواهان مطابق مقررات اقدام مقتضی بعمل خواهد آمد واگر بعدا ابلاغی وسیله آگهی لازم شود فقط یکنوبت آگهی خواهد شد ومدت آن ۱۰ روز است.

مدیر دفتر شعبه ۷ دادگاه بخش تهران. صادقی

آ-۷۱۸۳ ۱-۳

برای انجام معاملات پولی باوثیقه ملکی برای خرید یا فروش و اجاره خانه های شهری رجوع فرمائید لاله زار نزدیك توپخانه تلفن ۹۷۸۴ به: **بنگاه کوشان**

آ-۷۱۵۳

آگهی

داوطلبان ورود بدانشکده‌های پزشکی - داروسازی - دندانپزشکی درسال تحصیلی ۳۰-۱۳۲۹ میتوانند از روز دوشنبه ۲۰ شهریور ماه از ساعت ۹- ۱۲ صبح واز ۴-۷ بعدازظهر با مدارك لازم بدبیرخانه دانشکده پزشکی مراجعه وثبت نام نمایند.

مدارك نام نویسی برای مسابقه

۱- گواهی حسن اخلاق از دبیرستان مربوط
۲- گواهینامه دوره دوم متوسطه شعبه طبیعی (یا علمی سابق)
۳- یك نسخه رونوشت گواهی شده شناسنامه
۴- سه قطعه عکس ۶در۴
۵- کسانیکه درمسابقه پذیرفته میشوند باید درموقع ثبت‌نام برای تحصیل بقیه مدارك خود را که در دانشکده آگهی شده است تسلیم بدارند

آخرین موعد نام نویسی ساعت ۷ بعدازظهر روزچهارشنبه ۲۹ شهریورماه میباشد روز یکشنبه دوم مهرماه ساعت ۹ صبح مسابقه ورودی در دانشکده پزشکی انجام خواهد یافت

آ-۷۱۶۰ **رئیس دانشکده پزشکی - دکتر صالح**

آگهی

پیرو آگهی قبلی بکلیه واردکنندگان دارو اعلام میگردد چون ورود داروهای اختصاصی باید بااجازه قبلی وزارت بهداری انجام گیرد لذا تااین تاریخ هرسفارشی که برای داروهای مزبور داده شده سفارش دهندگان مکلفند مدارك سفارشات خود رادرتهران تا ۱۵ روز ودرشهرستانها تایك ماه بوزارت بهداری ارائه و گواهی اخذ نمایند تادرموقع ورود کالا بموانعی برخورد ننماید وازاین تاریخ ببعد قبل ازهرسفارش داروی اختصاصی از وزارت بهداری تقاضای پروانه ورود نمایند و بداروهای اختصاصی رسیده بدون اجازه قبلی این وزارت اجازه ترخیص از گمرك داده نخواهد شد و متخلفین طبق مقررات مربوطه تعقیب خواهند گردید.

وزیر بهداری - دکتر جهانشاه صالح

آ-۷۰۰۵ ۲-۲

آگهی مناقصه حمل چغندر کارخانه قندشاه‌آباد

شرکت سهامی کارخانجات قند ایران حمل در حدود سی‌هزار تن چغندر محصول کارخانه قند شاه آباد را بمناقصه واگذار مینماید علاقمندان که واجد شرایط فنی ومالی باشند میتوانند با مراجعه بدفتر شرکت یادفتر کارخانه در شاه آباد شرایط ومشخصات مناقصه رادریافت وپیشنهادات خود را تا ساعت ۱۱ روز هیجدهم شهریورماه جاری در پاکات لاك و مهرشده در مقابل دریافت رسید رسمی بدفتر شرکت واقع در خیابان شاهرضا جنب خیابان ابرانشهر یا بدفتر کارخانه تسلیم نمایند.

شرکت در مناقصه بمنزله قبول کلیه شرایط مشخصات مناقصه می باشد.

آ-۶۹۳۱ ۳-۳

جنگلبانان دقت فرمایند

اره موتوری انگلیسی برای بریدن تنه درخت وارشد تجارتخانه ژرژ یانوسکی - خیابان سوم اسفند

آ- ۶۹۷۳ ۳-۲

ختنه اطفال با اسلوب علمی

ختنه ازنظر بهداشتی و مذهبی لازم است - اگر این عمل بدست اشخاصی که صلاحیت انجام آنرا ندارند صورت گیرد گاهی اوقات خطرات جبران ناپذیری را باعث میشود لذا با نظر وزارت بهداری دو نفر پزشك متخصص بیماریهای اطفال حاضر شده اند که این عمل را بدون احساس درد و ناراحتی درمنزل یا مطب انجام بدهند - برای گرفتن وقت عصرها ازساعت ۴-۸ بعد ازظهر بمطب دکتر مرتضوی واقع در چهارراه معزالسلطان خیابان امیریه مراجعه فرمایند

آ-۷۱۶۱ ۱-۵

خط کشتیرانی هلند پرژن گلف‌لاین

ماهی دوبار بطور منظم
از
خلیج فارس
بحرین - بصره وخرمشهر حرکت میکند
وهمچنین دربنادر
دوبی - دبی وبندر شاهپور
درصورت وجود بار بازرگانی کافی توقف مینماید
وسپس بینادر مدیترانه واروپای شمالی مراجعت میکند
کالای بازرگانی از بنادراسکاندیناو و بارسلونا
و بالعکس قبول میشود مخارج حمل کالا ازهامبورك وبالعکس
همان مظنه روتردام است

کشتیهای وارده

کشتی «لورسکرك» ۲۶ آگوست وارد خرمشهر گردید
کشتی «لئوپولدسکرك» ۱۵ سپتامبر واردخرمشهرخواهد گردید

برنامه آینده حرکت ازاروپا

کشتی «انکانو» ۲۸ آگوست وارد مسقطشد
« «برنس‌ویلم» ۲۷ آگوست از جنوا حرکت کرد.
« «لیوورو ترك» ۲ سپتامبر ازآمستردام حرکت خواهد کرد.
« «لوترکرك» ۵ سپتامبر ازبرمن حرکت خواهدکرد

برنامه آینده حرکت به‌اروپا

کشتی «لورتسکرك» درحدودنیمه‌اول سپتامبر ازخرمشهرحرکت خواهد کرد
« «لئوپولدسکرك» در حدود اوائل اکتبر از خرمشهر حرکت خواهد کرد.

و دیل عمومی درخلیج فارس
AFRICAN & EASTFRN (NEAR EAST) LTD. BASRAH
برای کسب اطلاعات بنمایند کی کل درایران
AFRICAN & EASTERN (IRAN) LTD.-TEHRAN
تلفن شماره ۵۲۶۹
یا
نماینده عمومی حمل ونقل
شرکت سهامی لوانت اکسپرس ترانسپورت (ایران) طهران
یا
تلفن های شماره ۷۲۷۰ یا ۴۶۶۹
یا آندره ماروك تهران
تلفن ۵۱۰۲
یا
پرس اکسپرس تلفن ۴۹۳۷
مراجعه فرمائید

آ- ۷۱۹۰

رکن ۳ - ستاد نیروی هوائی

آگهی اخذ داوطلب

برای اعزام بخارجه

نیروی هوائی ارتش شاهنشاهی یکصدنفرداوطلب برای طی دوره خلبانی کشورهای امریکاوانگلستان بشرح زیری پذیرد:

الف. شرایط داوطلبان

۱- تابعیت دولت ایران
۲- دارا بودن گواهی نامه شش ساله متوسطه «شعبه طبیعی یا ریاضی»
۳- دانستن زبان انگلیسی
۴- سن از ۱۸ الی ۲۵ سال
۵- نداشتن پیشینه بد
۶- سپردن تعهد انجام خدمت درنیروی هوائی پس ازخاتمه تحصیلات ونیل به مقام افسری.

ب. داطلبانیکه درمعاینه پزشکی پذیرفته شوند مدت ششماه جهت فرا گرفتن تعلیمات اولیه بدانشکده خلبانی اعزام ودرآن مدت بخرج ارتش شبانه روزی بوده وپس ازپایان مدت مزبور بخرج ارتش جهت طی دوره تحصیلی مربوطه بیکی از کشورهای انگلستان وامریکا اعزام شده و چنانچه تحصیلات آنها درحارجه قبل از ۳ سال دوره دانشکده افسری پایان یابد بقیه مدت تاسال را درواحدهای نیروی هوائی مشغول کارآموزی گردیده وپس ازپایان یافتن مدت سه سال بدرجهٔ ستوان دومی خلبان مفتخر و علاوه بر حقوق درجهٔ مربوطه از حد اقل معاش هوائی «فعلا ۲۰۰۰ ریال» نیز استفاده خواهند نمود.

تبصره - دانشجویان درسال اول تحصیلی ماهیانه مبلغ ۱۲۶۶ ریال وسال دوم ماهیانه مبلغ ۱۶۰۰ ریال کمك هزینه دریافت خواهند داشت.

ج- داطلبان واجد شرایط مرکز بادردست داشتن مدارك زیر ازاین تاریخ تا ۱۵ مهرماه سال جاری جهت ثبت نام بدفتر رکن سوم ستاد نیروی هوائی واقع درخیابان سوم اسفند (محوطهٔ دژبان) وداوطلبین شهرستان ها بفرماندهان گردانهای هوائی ویابستادلشکر وتیپ‌ها مراجعه نمایند.

۱- عین گواهی نامه بایروانه قبولی ۶ ساله طبیعی بارياضی
۲- دوبرك رونوشت شناسنامه
۴- یکبرك عدم پیشینه کیفری
۴- چهارقطعه عکس ۹×۶

نیروی هوائی ارتش شاهنشاهی

آ- ۷۰۹۸ ۳-۲

مولدبرق

ازدو کیلووات تاپنجاه کیلووات

تهران‌اروپ — میدان فردوسی

آ-۵۹۶۷ ۱۰-۹

اجتماعی

خوشبختی

میگوئید که خوشبخت نیستید؟ شك دارید دراینکه دوباره خوشبخت میشوید؟

نمی‌دانم .

فقط چیزیرا که خودم درباره خوشبختی کشف کردم میخواهم بشما بگویم شاید بتوانم دراینراه بشما کمك کنم .

زمانی بود که خوشبختی بدون سعی و کوشش میآمد .

بطور طبیعی میآمد مانند خورشید درحال طلوع و نسیم صحرائی و امواج خروشان دریا.

من جوان بودم. متکبر و کنجکاو بودم و مهمتر از همه عاشق بودم

یك مرتبه زندگی من هوش شد همه چیز بپایان رسید .خوش بختی را از دست دادم .

اوایل این موضوع را بروی خود نیاوردم ولی روز کار اجازه نمیدهد که دراینحال بمانیم روز کار حکم میکند که بزندگی کردن وزنده بودن ادامه دهیم از آنوقت آرزو داشتم که خوشبختی نزد من برگردد.

ولی احساس میکردم که بدست آوردن آن از اختیار من خارج است . فکر میکردم که بدون اراده من خوشبختی برخواهد گشت .

منتظر بودم که خوشبختی برگردد روزها ، ماهها و سالها گذشت ولی خوشبختی برنگشت .

بتدریج برای من آشکار شد که دراشتباه هستم .

فهمیدم باروشی که پیش گرفتم هرگز خوشبختی برنخواهد گشت. فهمیدم که خوشبختی طبیعی چیزی بود که برای همیشه سپری شده بود جزو جوانی بود، جزو نشاط و نادانی بود وجزو بی فکری بود که باازدیاد سن محکوم بفناست .

بالاخره فهمیدم که خوشبختی چیزی است که باید برای بدست آوردنش کوشید مبارزه کرد و بدست آورد.

از آنروز درصدد پیدا کردن خوش بختی بر آمدم

سعی کردم که آنرا در حوادث کوچك روزمره، در تماشای طبیعت و در وقایع بسیار عادی بیابم وازهمه لذت ببرم چه لذت خوشبختی میآورد.

اوایل آسان نبود، مانند یك عشق خسته کننده و بی فایده‌ای بنظرم میرسید ولی مداومت کردم.

تدریجا چیز تازه‌ای، چیز گرمی در وجود من پیدا شد دیدم که دوباره خوش‌بختی نزد من برگشته، نه آن خوشبختی شعله‌ور جوانی بلکه یك لذت مداوی که بطور یکنواخت و ملایمی وجود مرا فرا میگرفت ودرمقابل رنج وغم زندگی تزلزل ناپذیر بود.

اینطور من خوشبختی را یافتم شما هم می‌توانید اگر بخواهید.

خبرهای کوچك درجهان بزرگ

سگی که پیانو میزد مرد

فلوری سگی که پیانو میزد چند روز قبل مرد سیمون هوکر خیاط ۶۹ ساله دهکده طی جنك گذشته پیانو زدن را بسك خود آموخت .

فلوری علاوه براینکه پیانو زدن رابلد بود هنر خودرا برای بیدار کردن صاحب خود درساعات معین بکار میبرد و هرروز ساعت شش صبح خیاط را بانوای پیانو ازخواب بیدار می کرد اخیرا فلوری درسن سیزده سالگی مرد !

قهرمان نفس نکشیدن

چندی قبل باسبانان جسد شخصی بنام تیناجر پیترالدز اهل لندن را از استخر بیرون کشیدند. وی ده دقیقه تمام تنفس نکرد ودر میان مرك وزندگی معلق بود .

دو نفر از اشخاصی که در آنجا بودند دست بکار انجام تنفس مصنوعی شدند .

پتر غفلتا نفس تندی کشید وریه هایش بکار افتاد .

پزشکی که مامور بحال آوردن او بود گفت چنین چیزی سابقه ندارد که شخصی ده دقیقه نفس نکشد .

وضعیت کار و کارگری در انگلستان

وزارت کار انگلستان اعلان کرد که درحال حاضر بیش ازهروقت دیگر کارگر مشغول کار است .

در کار های ازاد طی ماه ژوئن ۲۳۰۰۰ نفر جدیدا کارگر رفته و ۳۲٫۳۴۵٫۰۰۰ کارگر مشغول بکار اضافه شده‌اند .

در ماه ژوئیه فقط ۲۷۲٫۰۰۰ نفر بیکار در بریتانیا وجود داشته است این عده ازنیمه تابستان گذشته تابحال کوچکترین رقم بیکاران انگلستان را نشان می‌دهد .

بایك کنتراتچی آلمانی چه معامله ای شد

یکنفر کنتراتچی اهل هامبورك پیشنهاد کرد که به ماندزی نزدیك لندن سنك بفروشد تا کوچه‌های آنرا که صدمه زیادی دیده‌است سنك فرش کنند .

شهردار پیشنهاد ویرا رد کرده و اظهار داشت :

اگر شما آلمانها ما را بباران نکرده بودید ماهرگز احتیاج نداشتیم که کوچه‌های خودرا سنك فرش کنیم.

خفاشهای خوش نشین

هانری ریدز کلاه خود را بر زمین زده واز خفاشها شکایت میکند

ریدز که درنزدیکی لندن زندگی می کند میگوید ۸۰ خفاشی که درناقوس کلیسای مجاور جاگرفته بود پس از اتمام خانه تازه ساز او بسقف آن خانه نقل مکان کرده‌اند.

بحران کره موقعیت ژنرال فرانکو را مستحکم کرد

اسپانیولیها حاضرند که درجنك با روسیه شرکت کنند

بقلم هنری باکلی خبرنگار رویتر

مادرید ـ محافل رسمی اسپانی درباره جنك کره سکوت کامل اختیار کرده‌اند امامردم بطورخصوصی اظهار عقیده میکنند «ما که نگفتیم چنین خواهد شد»

تفسیر سرمقالات جراید در دنباله همین خط بوده است و عموما اظهار خشنودی میکنند که دولت امریکا بالاخره درمقابل تجاوز کمونیست ها قد علم کرد ویاد آوری میکنند که اسپانی مکررزنك خطررا زده بود که مسکو تهیه جنك می‌بیند .

دراسپانیا افکاروعقاید باهم زیاد تفاوت دارند. مثلا روزنامه «پوابلو» ازخوانندگان خود خواهش کرد که بپرسش ذیل جواب بدهند «برای منازعه کره چه راه حلی درنظر دارید ؟ صلح یاجنك ؟» این روز نامه تعیین نکرد که چند جواب دریافت داشته اما اظهار داشت که ۷۸ درصد ازجوابها موافق باصلح وفقط ۱۵ درصد موافق باجنك بوده‌اند .

هرچند که این پرسش قدری مبهم بود اما بازمعلوم نمیسازد که مردم اسپانی زیادمایل باشند گرفتار معرکه‌ای بشوند واین قابل توجیه است زیرا مردم بیاد دارند که پس ازدوسال ونیم جنك داخلی که در ۱۹۳۹ خاتمه یافت پچه روز پریشانی افتاده بودند.

مردم منفکر باین امر اشتغال دارند که ممکنست در صورتیکه جنگی در گیرد ومسکو براروپای غربی هجوم آورد اسپانی یکشبه سقوط کند زیرا که وسائل کافی و وافی دراختیارش نیست .

اسپانی ارتش خوبی دارد یعنی از اینجهت خوبست که دارای کادرممتازی ازافسران ودرجه‌داران میباشد که در جنك تجربه سخت داشته‌اند .

تعداد کنونی ارتش را که بالغ بر ۳۰۰ هزار سرباز است میتوان بسرعت بیك میلیون رساند اما تجهیزات آن بسیار ضعیف میباشد وتانك وتوپخانه کم دارد وتقریبا کاملا فاقد هواپیماست وبا این وصف شهرهای بزرك اسپانی کمتر امیدی بداشتن وسائل دفاعی برضد بمباران عادی یا اتمی توانند داشت.

حتی در محافلی که نسبت برژیم دولت دلخوشی ندارند زبان انتقاد متوجه متفقین غربی است که چرا اسپانی رادر حلقه دفاعی دولتهای غربی وارد نکرده‌اند . یکی از وکلای دعاوی مادرید که دارای نظریات آزادی خواهانه میباشد وبارژیم دولت سرخوشی ندارد در مدت جنك داخلی در ارتش جمهوری خواه خدمت میکرد بمن گفت « انصاف نیست که منتقدین خارجه طوری ازما گفتگو میکنند که گوئی دیکتاتوری ما عینا همانند دیکتاتوری روسیه شوروی است راست است که رژیم ما دیکتاتوری است راست است که پس از جنك بسیاری راتیرباران کردند وراست است که در اینجا آزادی سیاسی باقلم نیست اما درعین حال باید ازروی عقل قضاوت کرد. درحدود بیست هزار شاید ۲۵ هزار حداکثر اشخاص به جرمهای سیاسی یابرای اعمالی که در مدت جنك داخلی مرتکب شدند در زندان بسر میبرند .

این عادلانه نیست اما بازدریك جمعیتی بیست و هشت میلیونی این رقم بزرك نیست .

در کشور ما بازداشتگاه ورژیم ترور وجود ندارد . آئین کاتولیك که دین قالب اسپانیولیهاست دارد تجدید حیات میابد ودر میان مردم نفوذ زیاد دارد .

کسب وکار نسبتا خوبست بیکار کمترهست و باآنکه خواربار گران است معذالك می‌شد که اوضاع واحوال بسیار بدتر ازاین باشد .

این روش دیکتاتوری است اما این دیکتاتوری مربوط بخود اسپانی است وچندان درست بنظر نمیرسد که مارا ازتهیه وآمادگی برای ادای سهم خود در دفاع از اروپای غربی و خودمان بیهانه رژیمی که داریم بازدارید .

این نظریست که غالبا در محافل معتدل شنیده می‌شود . طبیعی است که بسیاری از اسپانیولی‌ها هم عقیده دیگری دارند مثلا خانواده‌های اشخاص تیرباران شده بجرم های سیاسی و هواخواهان پرحرارت نهضت های سیاسی که مخالف رژیم هستند وازاین قبیل مردم طبیعی است که نظرشان براین است که دراسپانی بطور قطع «حکومت ترور» مستقراست .

کمونیستها بادل پرامید واعتماد بآتیه مینگرند اما دراین یازده سال اخیر سازمانشان دراسپانی چنان کوفته شده که مدت مدیدی طول خواهد کشید تابتوان واحدهای حزبی را که سابقا وجود داشت دوباره مؤثرا وارد عمل کرد .

بطور کلی می‌توان گفت که بحران کره موقعیت فرانکو را مستحکم ساخته است ودرحالیکه اروپا مواجه با تهدید خطرناکی است و در حالیکه امیدی نیست که اگر جنك در گیرد اسپانی بتواند خودرا ازمعرکه بکنار نگاهدارد کمتر تمایل برایش میرود که کوشش بایجاد یك بحران محلی دراینجا بشود .

درخلال تیرگی و بحران کنونی دراسپانی فقط یك چیز یقین است وآن اینکه اگر شوروی تجاوز نماید اسپانی قطعا خواهد جنگید .

مردم اسپانیا اعتقاد بتقدیر دارند شاید همین تقدیر پرستی است که اسپانیائیها را قادر میسازد که باز با این اوضاع و احوال تیره در این تابستان بکوهستانها وسواحل دریا بروند وحمام کنند وبرقصند وبعیش ونوش پردازند درحالیکه ظاهرشان نشان نمی دهد که نسبت بآتیه نگران باشند آتیه‌ای که احساس میکنند که تغییر آن درقدرت ایشان نیست .

با من بامریکا بیائید

جلددوم این کتاب متضمن شرح ترقیات حیرت انگیز یك ملت جدید فعالی است که کشور خود را در دنیا شاهکار علم وصنعت قرارداده‌است.

دراین کتاب می‌بینید ملل واقوام مختلف ازسفید وسیاه وسرخ پوست چگونه دراثر حکومت دموکراسی دوش بدوش هم برادروار زندگی می کنند ودر عین حال هر کدام دارای عرف و عادات مخصوصی هستند . طرز حکومت و قدرت قانون واجراء عدالت را بخوبی درضمن مطالعه در می‌یابید .

کارخانجات عظیم ، پلهای بزرك مزارع سرسبز، وفور بی حد و حساب انواع محصولات فلاحتی آسمان و خراشهای کوه آسا رامشاهده می کنید

با کارگران کارخانجات وزارعین مزارع وستاره‌های سینما آشنامیشوید

دراین کتاب هر که درهر مقام که باشد مطلب خواندنی باب ذوق خود پیدا می کند

این کتاب بتازگی منتشرشده ومقداری بیشتر ازآن باقی نیست- از کیشه های روز نامه فروشی و دفتر روزنامه اطلاعات با بهای ۲۰ ریال خریداری نمائید . در شهرستانها بدفاتر نمایندگی روز نامه اطلاعات منتشر شود .

پزشکان محترم، داروخانه‌ها

بیسموت یدل روبن

PISMUTHOIDOL ROBIN

چنانچه شنیده میشود بعضی عمده فروشان منفعت طلب باکمال بی انصافی بیسموت یدل قرابه‌ای را باقیمت های بسیار گزاف بفروش میرسانند.

بدینوسیله این نمایندگی ازطرف کارخانه باطلاع عموم میرساند بیسموت یدل باندرول دار محصول سال ۱۹۵۰ بدون درد همان بیسموت یدل قرابه ای و بقیمت بسیار ارزان در دسترس عموم گذارده میشود.

ازمصرف کنندگان محترم تقاضا میشود با در نظر گرفتن اینموضوع بباندرول زرد اشاره وخریداری فرمائید.

نماینده انحصاری- شرکت پیر وار- سرای کاظمیه تلفن ۸۳۹۷ (خروس : موسسه تبلیغاتی)

آ-۶۸۷۹ ۳-۳

آ-۴۷۰ ۶-۱۰

فروشگاه پوشش احتیاج بدونفر دوشیزه یابانوی جوان تحصیل کرده که اطلاعات کافی در دوزندگی داشته باشند برای فروشندگی نیازمند است- کسانیکه سابقه فروشندگی دارند مقدم خواهند بود

نشانی اول لاله‌زار فروشگاه پوشش تلفن ۶۶۱۹

آ-۶۹۲۸ ۲-۲

نیکولاکس

نیکولاکس- مسهل وملین و خوش طعم و معطر .

نیکولاکس- را اشخاص بد دوا که از خوردن هرگونه مسهل ناراحت میشوند بمیل و رغبت مصرف مینمایند .

نیکولاکس- دریبوست های مزمن وتلخی دهان هرروز صبح ناشتا یك فاشق سوپخوری درآب جوش حل نموده پس از سرد شدن مانند یك لیوان شربت معطر میل نمایند .

نیکولاکس- برای هرخانواده یك قوطی آن که عبارت ازیك خوراك باشد ضروری است .

نیکولاکس- را یکمرتبه امتحان فرمائید تا همیشه طرفدار آن گردید

فروش- درکلیه داروخانه ها

آ - ۶۷۷۹ ۳-۵

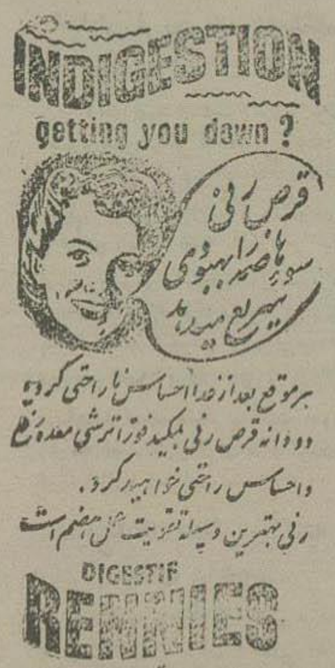

آ-۶۶۴۲ ۳-۳ (خروس)

آموزش ستور احمدی

شاه آباد پاساژ سینما اطلس

آ- ۶۷۸۲ ۴-۵

قابل توجه حجاج بیت الله الحرام

تخفیف قابل ملاحظه در نرخ هواپیمائی ایران

تهران - جده - تهران	۱۵۹۵۰	ریال
تهران - جده - بغداد	۱۵۹۰۰	»
تهران - جده - دمشق	۱۵۹۵۰	»
تهران - جده - دمشق - بغداد	۱۸۸۰۰	»

برای خرید بلیط بشرکتهای ایرانتور - ایران ترانس - لوان تور لوانت اکسپرس ایران - موندا کسپرس - پرس! کسپرس مراجعه فرمایند.

آ-۷۱۲۴ ۲-۴

دادرسی از حسن جعفری

بقیه از صفحه دوم

وبااینحال اگر من میگویم چندنفراز ستاد ارتش دراین جریان دخالت داشته‌اند منظور نه‌این است که بعنوان ستاد ارتش بلکه از نظر شخص خودشان در این جریان داخل بوده وکارهائی کرده‌اند و نمیتوانم این حقیقت رامکتوم دارم که کسانی که درستاد ارتش دارای مشاغلی بودند دراین کار دخالت داشتند وقرائن ودلائل کاملی درپرونده موجوداست که مؤید صحت این مدعا است.

تقاضای تخفیف

حالا فرض محال که‌محال نیست، اگرهم دراین صورت جعفری اقرار کرده باشد این‌اقرار قرینه‌مخففه‌است دراینصورت میگویم که جعفری‌مستحق تخفیف‌است .

راجع بشهادت شهودهم نه‌شمه‌ای بیان داشتم‌لازم‌است بگویم محسوسات شاهد بایدملاك باشد وسندیت داشته باشد نه‌استنباطات او . درحالیکه در پرونده امردراینمورد هم کسی‌شهادت نداده که دیده باشد جعفری دهقانرا هدف تیر قرارداده‌باشد واورا ازپای درآورده باشد وبعلاوه تازه برای شهادت شهود از نظر قانونی بایستی تشریفاتی رعایت شده‌باشد که درمورد شهودپرونده موردبحث بهیچوجه این تشریفات رعایت نگردیده‌است .

این‌شهود علاوه برتمام مطالب مذکور از کارمندان تماشاخانهٔ تهران وتهران مصور بوده‌اند وشهادت آنها نمیتواند منشاء اثرباشد و بااینحال کدامیك ازاین‌شهود شهادت داده‌اند که جعفری دهقان راهدف قرارداده است .

ناطق پس‌ازبحث مفصلی‌دراطراف شهادت شهود نتیجه گرفتند چون‌حقیقت یکی‌است نه‌بیش پس‌ازتناقض گوئیهای شهود معلوم‌میشود که آنها حقیقت را ندیده‌اند والا همه یکسان اظهار نظر می کردند .

بیمارستان شماره ۲ و تیرخوردگان

موضوع مهم دیگری که حائز کمال اهمیت است وباید موردتوجه‌و تحقیق ورسیدگی‌دقیق دادگاه قرار بگیرد،موضوع بیمارستان شماره ۲ ارتش است .

باید دید چرا تمام زخمیهائی که باشطریق هدف گلوله واقع میشوند ببیمارستان شماره ۲ارتش‌برده‌میشوند درصورتیکه‌درموردمرحوم دهقان چند بیمارستان نزدیك محل‌واقعه بوده‌است ازجمله مریضخانه شهربانی بیمارستان رضانوردرمانگاه هدایت .

بنده نمیخواهم بگویم در مورد دهقان این عمل روی تبانی قبلی بوده‌است یاخیر، ولی می‌خواهم بگویم کسانیکه درپشت پرده نقشه‌این ترورها راطرح‌می کنند ووسائل‌انجام آنرا فراهم‌میآورند، اصراردارند‌این مضروبین رابآن بیمارستان سوق‌دهند زیرادر یك‌چنین مواردی‌در بیمارستان شماره۲ نه‌طبیبی هست‌و نه اینکه در اطاق عمل بازاست .

در مورد دهقان خادم میگوید وقتی وارد آنجا شدیم در اطاق عمل بسته‌بود واورا بردیم دراطاق‌افسران بیمار خوابانیدیم .

این مطالب چیز هائی نیست که بتوان آنرا ساده تصور کرد .

شخص غریب درتاکسی

یامثلا وقتی مرحوم دهقان‌سوار تاکسی‌میشود، احمد کلانتری نامی‌هم سوارمیشود . دهقان اورا نمیشناسد و ازقرار میپرسد این کیست . پاسخی باوداده‌نمیشود و حال آنکه همین مطلب هم قابل‌تعمق ودقت‌است.

درمورد آقای امام جمعه هم همین جریان تکرارشد . یعنی وقتی ایشانرا برای رساندن بمریضخانه در اتومبیل نشاندند دونفرمیروند پشت دل می نشینند .

اطرافیان‌امام میپرسند شماچکاره هستید،میگویند ما ازمریدان آقا هستیم ومیخواهیم ایشان رابمریضخانه برای عمل برسانیم .

اطرافیان امام آنهاراازاتومبیل پائین میاندازند وآنهاهم‌فرار اختیار میکنند واین‌حرف هم که میگویند دهقان گفته مرا ببیمارستان شماره ۲ ببرید،بازهم بیمورد است .

وقت میگذراندند

موضوع دیگر اینکه در همان موقع تاکسی کهنه‌ای پیدا میشود و دهقانرا توی آن میاندازند بجای اینکه برای رسیدن به خیابان بهار (محل بیمارستان شماره ۲) ازراه مستقیم بروند از این کوچه وآنکوچه میرفتند وازمحلهای شلوغ میگذشتند.

باین مطالب باید دقیقا توجه‌شود این‌ها چیزهائی نیست که بشود ساده آنرا شنید و گذشت .

این مقدمات ونقشه‌ها تمام برای این‌بوده که درمعالجه دهقان‌تاخیرشود تا او بمیرد . تمام این‌کارها از روی نقشه های قبلی بوده‌است .

چرا دهقان قاتل را معرفی نکرد؟

دراین‌موقع ناطق وارد بحث‌در حالت‌مزاجی دهقان پس ازتیرخوردن شدو بااستناد بقسمتهای‌مختلف‌ازمحتویات پرونده واظهارات کسانی که دهقانرا بمریضخانه رساندند نتیجه گرفتند . که‌دهقان لااقل تاچند دقیقه بعد از خوردن گلوله‌میتوانسته صحبت کندودر چنین احوالی قبل ازهرچیز مضروب رامعرفی میکند ودراینموردهم باید معرفی کرده‌باشد درصورتیکه در این مورد هم آنهائیکه درجریان‌کار بوده اند اظهارمیدارند که او کسی‌رامعرفی نکرده‌است.

ناطق سپس بتشریح اطاق کار دهقان‌ومحل میزاو پرداخته‌ومحل‌توقف جعفری‌را درقسمت‌غرب‌دانستند ونتیجه گرفتنداگرجعفری تیرزده‌باشدبایدمعلوم باشد که ازپهلوبدهقان تیراصابت‌کرده درصورتیکه تیرازروبروبدهقان‌اصابت کرده است واین‌امر معلوم میدارد که جعفری درپهلوی دهقان‌بوده و دهقان ازروبرو هدف قرارداده شده‌است .

وبعلاوه نظریه‌سه نفرمأمورر‌سمی حاکی‌است که دوتیر رها شده است . یکی ازآنها بدهقان اصابت کرده و دیگری‌بتلفن‌خورده وبپاشنه دررسیده است .

همچنین در معاینه اطاق جعفری ۲۴ فشنك وجودداشته واین‌امر مثبت این‌مطلب است که جعفری‌آنهم سبق تصمیم تیراندازی نکرده‌است .

براو رحم کنید

این بود خلاصه مدافعات من از موکل‌جوانم حسن‌جعفری که در فرط بیچارگی‌است . این‌پرونده حکایت‌از گناه اونمیکند ولذا من تقاضا میکنم حکم‌برائت اورا صادر کنید و اگر العیاذبالله نخواستید این‌درخواست‌مرا اجابت فرمائید برجوانی اورحم‌کنید که خداوند جزاین از شما انتظار ندارد . والسلام علیکم و رحمة‌الله وبرکاته .

تشکیل مجدد جلسه

ساعت ۱۱و۴۵ دقیقه دادگاه مجدداً تشکیل و رسیت آن بوسیله آقای رئیس‌اعلام گردید.

مدافعات آقای حسن صدر

آقای حسن صدر - بسیارمشکل است وظیفه من و مشکل‌است‌وظیفه آقایان قضات‌معظم دادگاه.

مشکل بودن‌وظیفه بنده‌وبطریق اولی وظیفه آقایان از این نظراست که در یك معمای اخلاقی و اجتماعی و قضائی و سیاسی قرار گرفته‌ایم.

ترور عمل‌ناجوان‌مردانه ایست‌و زشت تر ازترور عملی نیست‌چون‌هدف آن جان انسانی است. دزدی‌هم‌البته جرم‌زننده و زشتی‌است،چون طرف‌را اغفال میکند ولی ترور زشت‌تر از همه جرائم‌است، چون همانطور که عرض کردم هدف آن جان آدمی است .

بنده خیال نمیکنم هیچ وکیل عدلیه‌ای پیدا بشود که دفاع یك مرد ترورکننده رابعهده‌گرفته و بخواهد او را از مجازات نجات بدهد، ولی وظیفه‌ای که ما انجام میدهیم کشف حقیقت ودفاع‌از کسی‌است که‌متهم‌باین عمل است .

درعین حالی که اجتماع از آدم کشی بدش میاید، باید از آن طرفش راهم‌نگاه کرد که بیگناهی بجای گناه کار گرفتارنشود و در مقدار مجازات زیاده روی نشود وقاضی حکمی‌ندهد که بعداً دچار نفرین وجدان‌شود

قاضی که مقام‌منیع ومشخص و ممتازی‌دارد، وظیفه اوتمیزحق‌ازباطل است واگر دومـاه یا یکسال دیگر فهمید که اشتباه‌کرده وبیگناهی را بجای گناهکار مورد مجازات‌قرارداده وخاصه آنکه آن‌مورداعدام‌باشدآنوقت است که وجدان اوناراحت شده و میفهمدکه حق را باطل کرده.

اینجا ما مشاجره نمیکنیم که من بهترازدیگری‌حرف‌زدم ودفاع‌دیگری بهتر از من شده بلکه اینجا صحبت جان ادمی‌است اینجاصحبت تشخیص‌حق از باطل است .

دیروز یکی از دوستانم در خصوص این دادگاه قصه ای برای من نقل کرد مربوط به سال ۱۹۳۵ درفرانسه که مضمون آن این است که کارآگاهی هنگام‌گردش درخارج‌شهر جسدمرد آسیابانی که‌رك کردنش پاره شده و مرده بود پیدا میکند پس از تجسس گیوه‌ای در انجا پیدا میکند که خونی‌بوده ورد پارامیگیرند. تابکلبه‌ای میرسند که متعلق بمردی شکارچی‌بوده مامورین از او میپرسند کجا رفته بودی جواب دادشکار گفتند درکجا گفت در نزدیکی آسیا خلاصه آنقدر اعترافات اوصریح‌بود که‌تمام مامورین خیال کردند او مرتکب قتل‌شده است اورا به نظمیه میبرند و بجرم کشتن آسیابان بزندانش میاندازند هرچه مرد بیچاره داد میزند که من آسیابان را نکشتم موردتوجه‌مامورین نمیشود. و درنتیجه او باعدام محکوم شد

هنگامیکه محکوم رابرای دار زدن‌میبردند، مأموری‌وجدان‌قاتل‌حقیقی که‌جزوتماشاچیان بودبیدارشد که از میان جمعیت داد زد نکشید قاتل حقیقی منم .

پس از رسیدگی معلوم شد که اظهارات آن مردصحیح است وقاتل حقیقی‌اومیباشد .

وظیفه مشکل و حساس قضات

پس از شرح حکایت فوق آقای صدرنتیجه گرفتند که اشکالی که برای آقایان قضاوت وجود دارد این‌است که همانطور که‌عدالت اجتماعی ایجاب میکند،مفسرحقیقی مجازات ببینندهمان عدالت اجتماعی شدیدتر ایجاب‌میکند که طوری قضاوت بشودکه بیگناهی مجازات نشود . من از روش آقای رئیس دادگاه که وقت کافی به متهم ووکلای‌اومیدهند که حرفهای خودرا بزنند و از حضور تماشاچیانی که باحضور خود نشان میدهند که مایلند بدانند نتیجه این دادگاه‌چیست‌اینطور نتیجه میگیرم که اجتماع عاقل وبیدار است .

این جامعه‌عادل قوانینی تدوین کرده از طرفی متهم را دردرجه‌اول در تحت اختیار کامل مامور تحقیق گذارده‌است. قاضی تحقیق‌میتواندهرا نوع فشاررا باو بیاورد .

بعد مرحله دادگاه است که‌همه آن تضییقات برداشته میشود و متهم را کاملاآزاد میگذارند که از خود دفاع نموده وو دلیل تعیین کند برای اینکه‌اگردرمرحله اول اشتباهی شده باشد و فشاری در نتیجه اعمال قاضی تحقیق بمتهم وارد شده باشد،در انجا آزادانه میتواند حقایق را بگوید و محکمه با وکلای اوهمکاری نموده‌و کشف حقیقت نمایند .

طرز تربیت‌دردنیا

موضوع دیگری که‌خواستم‌عرض کنم داستان طرز تربیت است .

دردنیادوروش‌برای تربیت‌بوده‌و هست‌چه‌برای‌تربیت‌افرادچه‌برای‌تربیت اقوام‌ملل . یکی‌اعمال‌فشارو قهر روی افراد و ترساندن باینکه از حدود قاعده وقانون تخلف نکنند،این روش فعلا درممالك زنده منسوخ شده تا دو قرن‌پیش اگربچه‌ای تخلفی‌میکرداورا کتك می زدند و بهترین تربیت برای پسران این‌بود که کمتربفهمند وبرای دختران این‌بودکه‌کمتر حرف بزنند وداخل اجتماع بشوند،ولی‌روش فعلی این‌است که بابزرك‌کردن حس‌شخصیت و مناعت طبع طرف اورا تربیت‌کنند البته این‌روش نتیجه اش خیلی دیر بروزمیکندولی‌مللی که‌این‌روش راپیش گرفته اند نتیجه خوب گرفته اند و جزو مللزنده دنیا هستند ومادرانی که اینجور بچه‌هاراتربیت کرده‌اند آنها جزورجال بزرك‌دنیاشده‌اند .

اماا‌گر بچه بروش اول تربیت‌شد وفحش واهانت شنید وباو گفتند تودواخل آدم‌نیستی، توبدی، توحق نداری میهمان بمنزل بیاوری توحق نداری بمیهمانی بروی، توحق اظهار عقیده نداری و... حس شخصیت دراو کشته شده و آدم عاطل وبی‌مصرفی بارمیآید وهیچ بدرد جامعه نمیخورد.

زنی که‌باروش اول‌تربیت‌شود،می شود زن شرقی که عفت اورا باید باضخامت‌دیوارخانه وچادر نگاه‌داشت وچنین‌باو فهمانده میشود که‌اگرخود را آزاد بگذارد ممکن است لغزش کند وعفتش را ازدست بدهد چنین زنی که خودش‌بخودش اطمینان‌ندارد وباو میفهمانند که باضخامت دیوار خانه وچادر باید عفت خودرا نگاه دارد چه‌ارزش اجتماعی دارد ولی‌اگر بروش دوم اورا تربیت کنند، اورا آزاد بگذارند وفقط حیثیت وعفت‌او راباختیارخودش‌بگذارندزنی‌باشخصیت وبارز وقابل معاشرت بارمیاید مانند مادام کوری،بانو روزولت وهزاران زن معروف دیگر .

تربیت سربازان

دراینجا آقای صدراشاره بروش تربیت سربازان در سربازخانه‌ها و اهانت‌هائی که بآنهاازطرف گروهبان وفرمانده دسته وارد میآیدنموده و نتایج تلخ آنراکه منجر بخودکشی عده‌ای ازسربازان میشود خاطر نشان کردند و گفتند این یك‌راز تربیت‌است که مخصوص مااست. یکی هم روش خارجیان است که آقایان می‌دیدند شبهادرکافه‌های‌استواروژنرال انگلیسی باهم سریك میزنشسته ومشروب می خوردند.نتیجه آن‌طرز تربیت دفاع مشهورانگلستان‌ونتیجه تربیت‌ماحادثه سوم شهریوراست.

باید افراد و اقوام از راه دوم تربیت بگیرند . متاسفانه آقایان‌قضات محترم‌درمملکت ماازروش اول‌پیروی میشود وهنوزبراه دوم پی‌نبرده‌ایم و برای مربیان مامشکل‌است .

که‌طریق اول را پیش گیرند . نتیجه این‌شد که شخصیت وابتکار و مناعت نفس‌ازافراد سلب‌شده‌است. نتیجه این شد که همه‌درنظرهم‌بد شدیم،نتیجه‌این شد که متاسفانه اصل داشتن‌سابقه جزائی است .

درمملکت ماصل خطا کاربودن است وبازرسی که جلوی متهمی قرار میگیرد اول سئوالی که ازاو می کند این‌است که‌سابقه جرمی‌دارد یانه،البته آن قاضی تحقیق هم تقصیری ندارد چون‌او خودش‌هم‌عضو این جامعه‌است خود آن قاضی تحقیق هم‌وقتی پس‌از لیسانسیه شدن میخواهد درداد گستری استخدام شود اولین مدرکی که ازاو می خواهند رك عدم سوء سابقه است چنین آقای قاضی البته فکرش هم‌این جوری‌است .

این‌آقا وقتی حسن جعفری را جلویش آوردند اولین سؤالی که‌می‌کند این‌است که چراکشتی؟

گرفتن کسی که‌دلیل برآدم‌کشی اونیست .

درمورد پرونده جعفری‌هم‌معلوم است که این‌اصل نفوذدارد وبحرفهای جعفری گوش داده‌نشده.

او گفته پرونده شرکت نفت‌مرا بیاوریدتامعلوم‌شود کی برای‌من‌مرخصی گرفته وهمچنین بسایر حرفهای او ترتیب‌اثر داده نشده ومامورین‌تحقیق درمغزشان این‌فکر رسوخ یافته است که‌حتما مرتکب‌اواست

اوالحاح کرده که‌دست اورا باز کنند که بادست‌خودش اقاریر خودرابنویسد ولی بحرف او گوش داده نشده‌کجای قانون گفته‌شده‌است که‌درمحضر بازپرس دست متهم‌را بادست بند ببندند وباو مهلت ندهندکه حرفهائی راکه‌میخواهد بنویسد بادست‌خودبنویسد.

سه‌صورت قتل‌دهقان

قتل مرحوم دهقان بیکی ازسه صورت‌زیرممکن است‌اتفاق‌افتاده‌باشد. صورت‌اولش این‌است که جعفری‌نزده است‌وطبق اقاریر اودر حضور آقای ریاحی دادستان سابق‌جاویدزده‌است. فرض‌دوم این‌است که جعفری بدستور دیگری‌یعنی مقامات انتظامی زده‌است وآنها ازوضع‌جعفری‌وضعف‌او استفاده کرده‌واورا واداشته اندکه برودواحمد دهقان‌رابزند.

فرض‌سوم‌اینست که آن‌کسانی که جعفری رابتهران آورده وباو گفته‌اند برود دکتربقائی رابزند وجعفری‌چون دلیلی برای‌ترور کردن‌آقای‌دکتربقائی نداشته عصبانی ومستاصل‌شده ویکی از الهام دهندگان خودراکه دهقان بوده ،رفته‌وزده‌است.

برای‌من‌فرض چهارمی‌وجودندارد ازآن‌گذشته بایدبدید دراین عمل چه نفعی‌برای حسن‌جعفری وجود داشته که خوداورأساً ازآبادان بلند شود بیاید تهران تادهقان رابکشد که ازکشتن او نفعی‌عایداوبشود.

بنابراین این‌فرض‌هم که جعفری راسااقدام باین کارکرده صحیح‌نیست این فرض‌هم که‌جعفری ازمؤمنین‌حزب توده بوده وچون ازروش‌سیاسی‌دهقان خوشش‌نیامده وبهمین دلیل‌اورا کشته صحیح نیست،چون جعفری خودش از کسانی‌بوده که ازروش حزب توده ناراضی‌وجزء منشعبین بوده بنابراین چطورکسی که باروش حزب توده موافق نبوده، میرود و دهقان را میزند .

تازه این‌فرض‌صحیح، آیا فقط دهقان بود که‌روشش مورد پسندنبود یااینکه اشخاص‌دیگری هم‌بودندکه ازمرحوم دهقان‌شدیدترببودند. پس‌بنا بر این این فرضها صحیح نیست و اختصاصا و انحصار میماند یکی از دوفرض یاباو گفته اند دهقان را بزن یاباو گفته اند برو نقطه مقابل دهقان را بزن که یا آقای‌دکتربقائی یاآقای دکتر مصدق بوده است بعداو فکر کرده‌است که‌چرا برودد کتربقائی را که یکفرد وطن‌پرست ومورد‌توجه عامه‌است‌بزند. ازآن‌گذشته سرنوشت فخرآرائی که باو گفتند بروشاه را بزن وبعد بلا فاصله نابودش کردند برای او درس عبرت میباشد او فکر کرده است اگر برود دکتربقائی را بزند چون ایشان موردتوجه مردم می باشند ووجهه‌ملی‌دارند، همان‌مامورین مربوطه ومردم هم چون از کشته‌شدن دکتربقائی عصبانی‌شده اندلذا از قتل جعفری‌خوشحال خواهند شد.

بنابراین از این فکر منصرف شده و نزد دهقان میرود واز او می خواهد که‌اورا ازاین‌کار معذوردارند ولی خواهشش مورد قبول واقع نشده لذا همانجا عصبانی شده و دهقان را میزند .

دراین‌هنگام که ۴۵ دقیقه بعد از ظهر بود جلسه بعنوان تنفس تعطیل وبساعت ۹صبح‌فردامو کول‌شد .

عزیمت دکتر نصر باروپا

امروز بامداد آقای دکتر نصر برای عزیمت باروپا از فرودگاه مهرآباد باهواپیماعزیمت کردند.

عده زیادی ازدوستان وآشنایان ایشان درفرودگاه حضورداشتند

تاریخ تبدیل اسکناسهای سوریه

پیرو خبری که دیروز درباره تعویض اسکناسهای سوریه و لبنان دادیم، بطوریکه وزارت‌دارائی سوریه ولبنان اطلاع‌داده‌اند، اسکناسهای جدیدی که باهالی‌داده‌میشود دارای‌تاریخ و مشخصات مخصوصی‌می باشند .

اسکناسهای ۱-۱۰-۲۵ لیره‌ئی‌دارای‌تاریخ ۱ر۴ر۱۹۴۷ یاتاریخ ۱ر۸ر۱۹۴۸ میباشد .

اسکناس ۵ لیره‌ئی‌تاریخ ۱۵دسامبر ۱۹۴۸ منقوش‌برنك‌سبزی‌باشد.

تاریخ تبدیل اسکناسهای مزبور ازبامداد روز ۱۵ اوت ۱۹۵۰ شروع‌وتاعصر ۱۴ نوامبرخاتمه‌خواهدیافت.

یك‌هواپیمای حامل‌پست به‌تپه‌ای‌تصادم‌نمود وسقوط‌کرد

خبرتلگرافی نماینده اداره حاکی است که هواپیمای شماره ۶۳۴ ارتش حامل‌پست‌که از چاه‌بهار به‌عباسی می‌آمده بین راه به‌تپه‌ای تصادم وسقوط نموده ولی‌براثر مهارت‌خلبان طوری فرودمیآید که چندان‌خسارتی وارد نمیشود. از سرنشینان هواپیما سروان بصره‌ای خلبان و استواریکم نورعیان سالم مانده و صدمه‌ای ندیده‌اند.

آئین نامه استخدام آموزگاران پیمانی

نظر باینکه برای اجراء قانون تعلیمات اجباری فارغ التحصیلان دانشسرا های مقدماتی رفع نیاز وزارت فرهنك را نمیکنند و احتیاج‌مبرم باستخدام آموزگار پیمانی احساس میگردد آئین نامه استخدام آموزگاران پیمانی در هفتصد وچهل وپنجمین جلسه شورای عالی فرهنك مورخ‌یکشنبه ۵ شهریور ۱۳۲۶ تحت (۶) ماده ویك تبصره بشرح ذیل تصویب وازاول سال‌تحصیلی(۲۹)-(۳۰)بموقع‌اجراء گذارده‌می‌شود

ماده ۱ - درنقاطی که احتیاج‌باستخدام آموزکارپیمانی باشد‌ادارات فرهنك لااقل پانزده روز قبل از موعد مسابقه احتیاج خود رابوسیله‌اعلان باطلاع عموم میرسانند.

ماده ۲-کسانی بسمت آموزکار پیمانی استخدام میشوند که دارای گواهی نامه پنجم‌متوسطه باشند و درصورتی که عده‌داوطلب زائدبرمیزان احتیاج‌باشدعده‌موردحاجت‌بطورمسابقه انتخاب‌میگردد

ماده ۳ -درصورتیکه از عده داوطلبان که دارای گواهینامه‌دوره متوسطه هستند رفع نیازنگردد،عده مورد احتیاج ازمیان دارندگان‌گواهی نامه دوره اول‌متوسطه باکارنامه معادل با آن انتخاب می‌شوندودرصورتیکه عده داوطلب زاید از میزان احتیاج باشد عده مورد حاجت بطور مسابقه انتخاب‌می‌شوند

ماده ۴ -درصورتی که بااستخدام داوطلبان دارای گواهی نامه‌دوره دوم متوسطه و اول‌متوسطه‌رفع‌احتیاج درقراءو قصبات نگردیده مورد احتیاج از میان دارندگان گواهینامه شش ساله ابتدائی با امتحان مسابقه بعمل می آید و از این دسته درحدود شش ساله ابتدائی امتحانی از مواد دیکته و انشاء و فارسی وحساب‌وهندسه بعمل خواهد آمد وکسانی‌برای آموزگاری انتخاب‌می‌شوند که درهرماده‌ازموادامتحانی نمره کمتراز«۱۹» نداشته باشند.

تبصره - استخدام آموزگار پیمانی با تصدیق صلاحیت بهیچوجه بعمل نمیآید .

ماده۵-آموزگارانیکه برای نقاط‌مختلف کشور استخدام میشوند بموجب‌پیمان‌نامه باید درهمان نقاط انجام وظیفه کنند وحق تقاضای انتقال بمحل دیگررا ندارند. مگرآنکه شرائط علمی در خواست کننده معادل با شرائط علمی معلمین حوزه دیگری باشدکه در خواست انتقال بآن حوزه شده است .

ماده۶-نظرباوضاع واحوال نقاط عشایری وبمنظورسهولت‌استخدام آموزگار برای‌آن‌نقاط، چنانچه مقررات‌فوق قابل اجراء در نقاط مزبور نباشد،وزارت فرهنك تصمیم لازم اتخاذ و بشورای عالی فرهنك پیشنهاد خواهد نمود .

انحلال دبستان و دبیرستان

شورای‌عالی‌فرهنك دراخرین جلسه خودچنین رای‌داد که بعلت‌تخلف ازمقررات، دبیرستان ودبستان پرتو دوشیزگان ازتاریخ ۸ر۶ر۳۲۹منحل خواهدشد.

اهداء مدال به پاسبان شهربانی رشت

نظر به‌فعالیت وجدیتی که‌پاسبان یکم علی حق‌بیان محمدی در اطفاء حریق درشهررشت ابراز داشته،از طرف ریاست‌کل‌شهربانی بدریافت‌یك قطعه مدال درجه سوم تلاش مفتخر گردیده‌است.

بستن شیره کشخانه

اداره روزنامه اطلاعات

معطوفا بشرح مندرج در شماره ۷۳۱۶راجع بوجود شیره‌کشخانه در خیابان‌مخصوص، دستورمؤکد برای بستن شیره کشخانه وتعقیب دائرکننده آن صادر گردید.

رئیس شهربانی کل کشور
سرتیپ محمد دفتری

وزارت فرهنك‌وآمار کارمند پذیرفته اند

کمیسیون مربوط بکارمندان زائد ومنتظرین خدمت وزارتخانه‌ها دیروز باحضور نمایندگان وزارتخانه های دارائی، کشور و فرهنك وکار وشهرداری تهران و سازمان برنامه آخرین جلسه خودرادر وزارت کار تشکیل دادوآمار کارمندان‌زائد و منتظر خدمت آنها بشرح زیر مورد مطالعه‌واقع‌شد :

وزارت دارائی۵۰۳ نفر زائد ۴۴۸ نفرمنتظرخدمت .

وزارت کشور ۹۶ نفرمنتظرخدمت

شهرداری تهران۴۹ نفرزائد ۳۳ نفر منتظر خدمت

سازمان برنامه ۱۹۷ نفر زائد۲۱ نفر منتظر خدمت

وزارت فرهنك‌ازمیان کارمندان زائد ۱۱۲ نفر واز بین منتظرین خدمت ۲۵ نفر واداره کل آمار ازبین کارمندان‌زائد۱۶۹ نفرواز بین‌منتظرین خدمت۲۵ نفررا بخدمت پذیرفتند .

برای راندن گربه دزد ، جان شیرین را فداکرد

ابراهیم بابابیك با آنکه پنجاه سال ازعمرش میگذشت وگرم وسرد روزگار را خوب چشیده بود.

معهذا این‌آخرعمری چون‌همیشه بیم داشت که دکان چراغ‌فروشی او بالاخره‌ازدستبرددزدان‌مصون نخواهد ماند،لذا شبهارا از رفتن‌بخانه صرف نظر میکردو روی قفسه بندی دکان میخوابید.دکان او درخیابان سی‌متری مقابل کافه شکوفه واقع است .

اوهرشب دست کم‌تانصف‌شب بیدار بود وتازه آنوقت‌که میخواست بخوابد، تردد بی‌انداز، مزاحم‌آسایش او بود .

بالاخره پریشب بادلی‌فارغ‌برای خواب بروی قفسه‌بندی‌گفته‌شده‌رفت. هنوزساعتی‌از خوابش‌نگذشته بود که گربه‌ای وارد دکانش شد تاخواست گربه‌رابراندازبلندی‌قفسه‌بسطح دکان افتاد (تقریبا دومتر) ساعتی در اثر ضرباتی که به‌دیده‌هایش‌وارد‌آمده بود بیحال بود .

بالاخره‌هابرین‌متوجه ناله‌اوشدند واورا شبانه‌ببیمارستان امدادی‌شیرو خورشید سرخ بردند .

در آنجا درمانها و معالجات پزشکان بلااثر ماند وبعلت ضعف و صدمات وارده فوت نمود .

جنازه او دیروز عصر پس‌از انجام مراسم قانونی بخاك‌سپرده‌شد

ناگهان سقف اطاق فروریخت و دو نفر زیر آوار ماندند یك جوان ۲۵ ساله فوت نمود

دوساعت ونیم بعدازظهر دیروز سقف یکی ازاطاقهای منزل مسکونی آقای مهندس علی محمد صمدی واقع درخیابان نظامیه نا گهان خراب شده مهندس مزبوروعلی ۲۵ ساله نوکرش زیرآوارمیماند دراثر صدمات وارده علی فوت و مهندس مجروح میشود مجروح اکنون تحت درمان‌است.

تغییرات‌دروزارت اقتصادملی

تغییرات حاصله دروزارت‌اقتصاد ملی :

آقای محسن زندوکیلی کارمند منتظر خدمت - منتقل باداره‌سهمیه

آقای جمشیدفربودی بازرس‌اداره بازرسی - منتقل باداره‌سهمیه .

آقای رضاکوچك رشتی کارمند اداره بازرگانی داخلی - منتقل باداره سهمیه .

آقای مهندس‌علی اکبر معین‌پور کارمند اداره سنك و اندازه - منتقل باداره‌سهمیه .

انتصاب

آقای هوشنك محتشم رئیس‌امور مالی شهرداری خرمشهر ازطرف وزارت کشور بسمت رئیس‌دفتراداره امور شهرداریها.

آقای محمدتقی شریعت‌زاده رفیع هم بسمت شهردارسنگر یکی‌ازتوابع استان‌یکم منصوب گردیدند.

مسعودی

اطلاعات و یکربع قرن

وقایع بعداز شهریورماه ۱۳۲۰

-۱۱۶-

باتمام این‌مقدمات و گرفتن برادران وعده‌ای‌ازکارمندان ادارهٔ اطلاعات که همه بی‌تقصیربودند و کمترین دخالت وشرکتی دربلوا نداشته وحتی ازحضور دراجتماعات پرهیزداشتند، نائل باجرای نقشهٔ بهم زدن اساس تشکیلات اطلاعات نگردیدند وروزنامه پس از۴۳روزتوقیف انتشاریافت .

نجات از این همه بلیات ومصائب‌که ازعصر روز۱۷ آذر وقصدکشتن من‌شروع گردید درمرحله اول فضل خداوندی وبعد توجه وعنایت مردم بیغرض ومساعدت‌کسانی بود که خدمات وزحمات‌میهن‌پرستانه مارا در عالم نامه نگاری وجریانات پارلمانی میدانستند وبیگناهی ما اطمینان داشتند.

عناد ولجاج رئیس دولت نسبت بمن واطلاعات روز بروز آشکارتر می‌شد وهرروزآثاری ظاهرمیگردید که حکایت ازمخالفت شخصی اومی‌نمود.او بهیچوجه راضی نبود روزنامه اطلاعات انتشار یابد وبرای این کار قانون مخصوصی دستور داد بمجلس پیشنهاد نموده وبتصویب رسانند که شامل‌اطلاعات و نشریات‌اطلاعات نشود، جراید دیگر طبق آن قانون ازتوقیف خارج شد واطلاعات همچنان درتوقیف باقی ماند تا خود مجلس‌مبتکراً قانون خاصی وضع نمود که شامل چند روزنامه واطلاعات گردید .

پس از تصویب این قانون بازاشکالتراشی فراهم گردید که‌همه‌را بابردباری وصبر وشکیبائی تحمل‌نمودیم گفتند روزنامه اطلاعات نباید جمعه‌ها منتشرشود واگر منتشر شود مجله نباید انتشار یابد قبول کردیم . گفتند ، امتیازژورنال‌دوتهران نباید بنام‌من‌صادر گردد ویکنفر نمیتواند بدو اسم نشریه داشته‌باشد قبول کردم وامتیاز آن روزنامه بنام‌برادرم آقای جواد مسعودی صادر گردید ولی درعین تحمل این مصائب ومشکلات هرگز از حقیقت گوئی درمجلس صرفنظر نکردم ودرموقعی که همه‌را وحشت فراگرفته‌بود واز دولت ملاحظه میکردند چه در مجلس وچه درجلسات خصوصی مطالب گفتنی‌را میگفتم‌که موجب تعجب همکاران مجلس‌میگردید .

از جمله چندروز پس از واقعهٔ هفده‌آذر درکاخ ابیض آقای قوام‌دعوتی از نمایندگان مجلس نمودند وبا وجودی که دعوت بمن نرسید رفتم‌ودرآن مجلس گوشه‌ای ازماجرای۱۷ آذر را شرح دادم ومخصوصاً گفتم بمحض اینکه اطلاع یافتم‌که برادران وکسان مرا میگیرندتاتحقیق نمایند آمادگی خودرابآقای سپهبد امیراحمدی وآقای سرتیپ اعتماد مقدم رئیس شهربانی‌اطلاع‌دادم وگفتم در این‌باره‌هرچه کمک‌بخواهید حاضرم،هرکس را می خواهید جلب کنید بگوئید میفرستم وحتی خودم‌هم برای توضیحات واستنطاق حاضرم تا کمک بکشف این‌واقعه تنگ‌آور بشود واکنون هم‌همین تقاضا را دارم‌و ازنمایندگان مجلس تمنا دارم این‌پیش‌آمد شوم‌را سرسری نپنداشته‌وآنقدر آنرا تعقیب کنند تا محرکین اصلی‌بدست‌آیند وبسخت‌ترین‌مجازات‌برسند .

حرفهای تند وشدید من‌علیه اوضاع درجلسهٔ کاخ ابیض همه نمایندگان را نگران ساخت و بیم آن داشتند که‌روش‌سخت‌تری‌نسبت‌بمن‌وکسانم ازطرف‌دولت اتخاذشود باینجهت‌مرا دعوت بسکوت مینمودند ونگرانی دیگر نمایندگان هم این بودکه نخست‌وزیر بتشکیل مجلس سیزدهم اقدام ننماید وآنقدرعقب‌بیفتد که دوره‌**مجلس‌سپری** گردد و حکومت مطلقه‌روی‌کار آید ، باین‌جهت باکمال نرمی وملایمت و اظهار وفاداری وعلاقمندی : **صحبت** می نمودند .

متأسفانه همانطورکه پیش‌بینی میشد پرده ضخیمی روی وقایع ۱۷ آذر کشیده شدو اسرار این‌ماجرا **در** اختفا وتاریکی ماند ونخواستند بکشف حقیقت ویافتن محرکین واقعه‌شوم‌مزبور اقدام کنند.

پس از چندماه حکومت‌قوام، صحبت تعقیب‌قضیه‌شد ولی‌متصدیان امر ومأمورین تحقیق بعلت منحرف‌شدن تحقیقات اولیه‌و ازبین‌رفتن آثار وعلائم‌جرم وعدم‌علاقه‌بموضوع،دیگردنبال نکردند وپرونده‌این ماجراهم‌بدنبال سایر جریانات وجنایات مدفون وفراموش گردید .

هیچکس نپرسید علت اینهمه بدبینی‌و ضدیت نسبت بمن ومؤسسه اطلاعات برای چه بود؟

مخالفت من باقوام‌السلطنه درحکومت مرحوم فروغی ازلحاظ اصول وپایداری برای بقای حکومت موجود بود و پس‌ازروی‌کارآمدن حکومت قوام‌السلطنه همچنان‌که رویه همیشگی‌اطلاعات است ابرازموافقت و همکاری نمودیم ومطالب ومقالات روزنامه دردوماه اول حکومت ایشان‌گواه این مطلب‌است که بهیچوجه نظر خاصی به ایشان نداشته‌ایم‌وبرخلاف‌آرزومند موفقیت حکومت آقای‌قوام‌درخدمت بکشور بخصوص درآن روزگار سخت و مشکل بودیم.واگرپس ازدوماه موافقت شروع بانتقاد ازوضع نمودیم‌تحت‌تاثیرخرابی‌اوضاع رقت بارزندگی‌مردم وروش غیر مفید دولت درسیاست خارجی بودکه دست آنهارا در هرکاری باز میگذاشتند‌و هرچه میخواستند بلاشرط‌می‌دانستند.

بعلاوه جریان مجلس هم‌دراین مخالفت ماباحکومت تاثیرداشت زیراعده زیادی ازنمایندگان که‌روزهای آخرپیش ازبلوا اکثریت را مسلما تشکیل میداد خواهان سقوط دولت وروی کارآمدن حکومت بهتری بودند و اطلاعات هم با این دسته از نمایندگان همصدائی و همکاری میکرد و البته عرصه بردولت تنگ میشد.

من اعتراف میکنم که مادراین مورد ازرویه همیشگی خود وهمکاری بادولت ها مادام که مشغول کار میباشند خارج شده واعتدال را ازدست داده بودیم .

ولی برای این مخالفت خود دلایل بارزی داشتیم که خودرا ذیحق میدانستیم وجدا نسبت بدولت وادامهٔ کاراوبی‌عقیده بودیم وروش دولت را موافق مصلحت جامعه تشخیص نمیدادیم اماباتمام این احوال بفرض اینکه اطلاعات یا هر روزنامه دیگر انتقادات را از حکومتی بنماید یاشخص خودبنده درمجلس نقش مخالف دولت را داشته باشم که هردو دریک‌کشور مشروطه ودموکراسی ازحقوق مسلم افراداست یکدولت که خودرا متکی بقانون میداند نباید تااین حد درمقام انتقام جوئی برآمده ودر صدد باشد مخالفین خودرا نیست ونابود کند و آنچه برای خود من مسلم گردیده اعمال چنین رویه خشونت آمیزی از طرف آقای قوام نسبت بمن و روزنامه اطلاعات نتیجه سعایت وبدخواهی بعضی ازعناصر فرومایه‌ای بودکه غالبا نخست وزیران را درکشور ما احاطه میکنندوبخصوص که آقای قوام این عادت ورویه رادوست دارندوهمیشه درهرموقع زمامدارمیشوند یکدسته پادو وهوچی ومردم پست وبدنیت وبدخواه دور ایشان را میگیرند واین قبیل اشخاص هم درمجلس وهم درمطبوعات وهم درادارات وپست ها ومشاغل وبین مردم متفرقه وجود دارند.

بدیهی‌است این قبیل اشخاص که برای نفع‌طلبی وحفظ مقام وموقعیت خود دور نخست وزیررا میگیرند آماده هرعمل خلاف وجدان وانصافی‌هم میشوند ومعاملهٔ آقای‌قوام‌درواقعهٔ ۱۷ آذر نسبت بمن‌وکسان‌ودوستان و مؤسسه‌ای که باخون‌جگربوجودآورده‌ام یکی‌ازمفاسدی است‌که ازطرف این‌قبیل عناصر برخاسته بود واوراوادار برفتاری نمودندکه هیچ حکومت مستبدی هم بدون رسیدگی وتعمق ومطالعه چنین نمیکرد

باری، پس‌ازتجدید حیات‌اطلاعات‌روش‌من وروزنامه‌عوض نشد انتقاد ازدولت باهمان‌روش‌متانت‌واعتدال و گاهی تندصورت‌میگرفت،مخالفت‌خودمن بادولت‌ایشان‌ادامه‌یافت وباتشبثات‌زیادی‌که‌اطرافیان اوچه‌پیش‌از ۱۷ آذر و چه بعد ازآن‌برای جلب‌من نمودند و وعده هرقسم کار وهرنوع‌استفاده رامیدادند کمترین‌تغییری‌در روش‌من‌پیدانشد.

متاسفانه قبول نمیکردند که‌در کشورسیروس‌اشخاصی هم‌یافت میشوند که‌اهل‌زدوبند ومنفعت‌شخصی نیستندوجاه‌ومقام نمیخواهند‌باینجهت وقتی‌بی‌نیازی خودرا آن‌اشخاص‌میگفتم وجدا ازهرگونه صحبتی‌دراین‌مسائل‌ابراز تنفرمیکردم تعجب‌مینمودندوچون‌خودسرابا آلوده این کثافات‌بودند نمیتوانستندباور کنند که‌من‌حقیقت‌میگویم. بالاخره رویه من هیچ تغییر نکرد ولی‌بعداز آنکه‌حکومت‌قوام افتاد دیگر از گذشته‌چیزی‌برزبان‌نیاوردم‌ونخواستم روزنامه را با اغراض‌خصوصی وانتقام های کودکانه آلوده سازم .

چه شدکه آقای قوام استعفا دادند

کابینه اول آقای‌احمدقوام ششماه ودوازده روزطول کشید ودرتاریخ ۲۴ بهمن ۲۱ بواسطه عدم توفیق در تشکیل کابینه مجبورباستعفاگردید، بدون‌شک‌اگرواقعه ۱۷ آذر رخ‌نداده‌بود ایشان نمیتوانستند بحکومت‌خود دوام بدهند ودرحقیقت دوماه وهفت‌روز زمامداری‌بعدازواقعه ۱۷ آذر رابایدعکس‌العمل آن‌پیش‌آمد شوم دانست‌ونباید ازنظر دورداشت که‌مقاومت‌وپایداری آقای‌قوام دراطفای بلوا وشورشی که میرفت‌دامنه خطرناکی‌پیداکند، ومنجر بمداخله اجانب گردد شایان‌توجه‌بود- اگرسپهبدامیراحمدی‌عهده دارانتظامات‌شهر نشده‌وفردای آنروز بلوارا‌خاموش نساخته بودمنفعین‌تصمیم‌داشتند خودبا قوای نظامی آشوب‌را خاتمه‌دهند زیرابا کارهای دقیق‌و مهمی که ازلحاظ جنگ در ایران‌داشتند نمیتوانستندناظرچنین‌وقایع ناگواری‌باشند که درکارهای آنهاخلل‌واردشودخوشبختانه‌سپهبدامیراحمدی موفقیت‌حاصل کردواعتقادهمه این بود که‌حکومت آقای‌قوام‌بایددوام‌پیدا کندتاآرامش کامل‌حکمفرماشودوریشه‌این‌جنایات رابپیداکند- اولی‌حاصل‌شد ولی‌نسبت‌بدومی کوچکترین قدمی‌دراین‌راه‌برداشته نشدودولت‌هم‌پس ازآنکه چندروزی اعمال قدرت‌در دارها بخرج‌داد دوباره دچارکشمکش‌واختلاف‌نظر ومخالفت‌گردیدواین‌بار اختلافات‌درهیئت‌دولت ومیان وزیران‌پیدا شد نه درمجلس .

ده نفر قزلباش

بقلم حسین مسرور

-۶۱-

گفت : برادرمن‌بخوبی میدانم‌که‌چگونه سرسام غمها وپریشانخیالیها ترا درمیان‌گرفته من نیز دیرگاهی در این مصیبت روز دار می گذرانیدم درقهقهه بودم ولب بخنده نمیگشودم برهر صخره‌آن اشکی ریختم وبرهرشاخسار سرودی خواندم‌تونیز درین ورطه باید ثبات عزم نشان دهی وشیشه صبر را در آغوش حوادث نگاهداری تا درخت امید باروروجمال مراد جلوه‌گردد فرداملکه‌بشهر میآیدوداستان‌شجاعت وازخود گذشتگی‌تو را میشنود بدیهی است‌مانند سایرسلحشوران‌قزلباش وقهرمانان‌جنگ شیروان نامت را درفتح نامه‌ها خواهند نوشت وبولایات ایران خواهند فرستاد آن وقت نام تو درمسجد جامع برفراز منبرها خوانده‌خواهدشدوخطیب جامع بتو دعا خواهدکرد وشیعیان آمین‌خواهند گفت .

اینها ترا در ایران‌شهره خواهد کرد و مردم در حین عبورتورا به یکدیگر نشان‌خواهند داد- دانستی ؟

اما ملکه، اوهم جایزه وجلدو خواهد داد خلعت خواهی گرفت و ابلق زمرد نشان برکلاه‌خواهی نهاد.عنوان یکه تاز ضمیمه نام توخواهد شد وبطورقطع تیول‌پدری‌را بتوبازخواهند داد .

امت بك سری بملامت تاسف جنبانیده گفت : برادر اسکندر تو مرای‌شناسی ،این نویدها بقدرذره‌ای‌ازغمهایم نخواهدکاست، آنچه تمام‌دلخواه‌و آرزوی من بود در چمن میانه بتو گفتم بعلیا حضرت ملکه نیز به اشارت یاد آورشدم آنروز بامختصرمعاونت‌وتوصیه‌ملکه انجام پذیر بود لیکن حال بصورت خواب و خیال در آمده است و با هیچ وسیله نمیتوانم خود را امیدوارسازم آنروز منظورمن‌درشماخی بودواکنون‌صدها فرسنك از دسترس من دوراست، آه اینجاکجا وباغچه سرای باتوخان‌ودشت‌تاتارکجا،هیچگاه باد صبا غبار مرا نیز بآنجا نخواهد رساند .

امت‌بك که ازنجات شماخی‌وشکست عثمانیها بسیارخوشحال شده بود هنگامیکه وارد قلعه شماخی گردید، بر خلاف انتظار متاثر شد زیرا اثری از پری‌ناز بدست نیاورد و پس از تحقیق دریافت که پری‌ناز مورد علاقه عثمان پاشا بود و او میخواسته است بهتر ترتیبی شده این دختر را بدست بیاورد ولی پری ناز بکمك ایاز سلطان دائی خود از شماخی گریخته است و از محل اختفای او اطلاعی در دست نیست ...

اسکندر گفت : مایوس مباش وغم‌مخور که خداوندرا برای درهای بسته کلیدها است شاید ملکه این‌عقده را بگشاید .

گفت‌آری - اگر شب خورشید تابان‌شود ودرخت خشکیده‌برك و باردهد ، شما میخواهید قبول کنید مختارید - فعلا میان‌ما وتاتارستان‌سیلاب خون ودریای تیروتیغ جاری‌است - این‌فتنه‌هم باین زودی نخواهد خفت و تااین نسل باقی است شمشیرکین درغلاف نخواهدرفت.

اسکندر گفت : امت‌بك راستی‌ازمادر وبرادر خود چه‌خبرداری ؟

گفت : من ازخود نیز بیخبرم چه‌رسد بکسانم - همین‌قدر میدانم درچخور سعد بوده‌اند .

اسکندر امت‌راباخود بگردش بشهربرد واورا بسخنان‌مختلف‌مشغول داشت‌تاملکه ازقراباغ‌واردشد .

مردم خواستند شهررا آئین‌بندی وچراغانی کنند میرزاسلمان ممانعت کرده گفت :تایکنفرازدشمن درخاك‌شیروان‌وگرجستان باقی‌است جشن و چراغانی مصلحت نیست .

ملکه‌سه‌روزبکار اسراوغنائم وتوپخانه عثمانلو پرداخت‌ومجروحین اسرارا بدارالشفا فرستاد - روزچهارم بزرگان قزلباش رابحضور پذیرفت وصورت سیبه ها وتقسیمات سنگرها واسامی سپاه‌را از مستوفیان و واقعه نویسها مطالبه کرد .

اسکندر وامت‌بك جزو سرداران بحضور ملکه آمدند - همین‌که نگاه خیرالنسابکم‌به‌امت‌بك افتادگفت : آفرین‌پسر - حق تاج پدرافتخار قزلباش‌را اداکردی - الحق خلف صدق پدر خودت می‌باشی - تراقزلباش ازامروز باید خلف‌بك بخوانند.

شهرشماخی فتح‌کرده همت‌تواست - بزودی پاداش خدمات خودرا خواهی‌یافت تو ازدلاوریهای شایان‌جسرجوادهم‌حقی بزرك برقزلباش داری توهم تاتار راکوشمال دادی وهم عثمانلورا - امت‌بك خواست از داستان خود سخن برزبان آرد اسکندر باگزیدن لب ازاومماانعت کرد و پس از انجام تشریفات‌رسمی بیرون آمدند .

دست یابی بر آسمانها

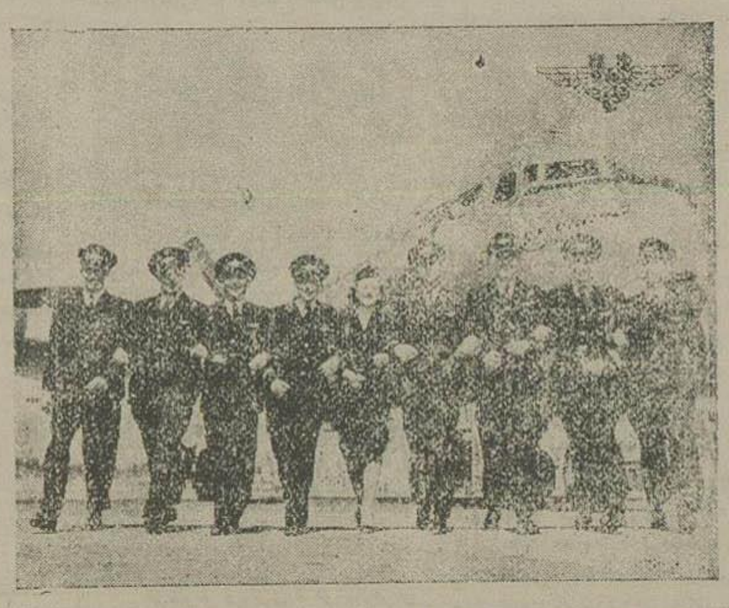

بسته هائیکه توسط DC-6 هواپیمای اس.آ.اس حمل می‌شوند خواه‌بزرك یاکوچك تماماً بادقت واحتیاط جا بجا میشوند بدون اتلاف وقت و ماندن سرمایه، راگدهواپیمای اسکاندیناوی‌مال‌التجاره‌ای‌راکه باو واگذار شده باسرع وقت بهر نقطه دنیا که باشد بمقصد میرساند برای‌مال التجاره های‌همه‌شرایط سهل و مخصوصی در نظر گرفته شده است.

باهواپیمای چهارموتوره اسکاندیناوی

SCANDINAVIAN AIRLINES SYSTEM

برای کسب اطلاعات به شرکت سهامی لوان تور میدان فردوسی تلفون ۹۳۶۱ و ۵۵۱۷ مراجعه فرمایند

آ- ۷۱۵۴

تذکر مهم

چون لاکسهای تقلیدی که‌اخیرا پزشکان‌محترم واهالی کشورعرضه می‌شود لطمه بشهرت چندین‌ساله محصول‌اول شرکت داروئی فاریا میزند بدین وسیله توجه عموم پزشکان ومصرف کنندگان لیمولاکس رابدقت در علامت زیرجلب مینماید.

Limolax

«لیمولاکس فاریا هم مسهل هم مغذی»

مسهلی است که درانداک مدت نظرپزشکان محترم کشورو عموم مرضی رابخود جلب نموده ، درتابستان مانند شربت به‌لیمو ودرزمستان چون شربت معطر دلگوارا خورده میشود و درتمام حالات بیماری ویبوست های عادی خصوصاً درموردواطفال - زنان باردار - مادران شیرده واشخاص بدمزاج بخوبی تجویز میشود.

نماینده انحصاری درتمام ایران : شورین ناصرخسرو

آ-۶۶۰۹ — ۵-۴

زائرین محترم

بیت‌الله الحرام

جهت تهیه بلیط مسافرت

دریائی- هوائی

بشرکت سهامی

اوریانت اکسپرس

خیابان اسلامبول تلفن ۵۶۴۲

مراجعه فرمائید

آ-۶۸۵۹ — ۳-۳

دبیرستان نوبنیاد

میدان بهارستان اول خیابان صفی‌علیشاه ازروز یکشنبه ۱۲ شهریور ماه برای کلاسهای اول ودوم وسوم نام‌نویسی میکند.

آ-۶۹۴۸ — ۳-۳

برای پائین آوردن هزینه زندگی

بقیه ازصفحه دوم

بتصویب رسیده بموقع اجرا گذارده شود و بعلاوه ممیزی مالیات مستغلات و مالیات بر درآمد طهران شروع گردید.

۳ـ تهیه لایحه متمم بودجه سال ۱۳۲۹

لایحه متمم بودجه سال ۱۳۲۹ تهیه ودر تاریخ ۳ مردادماه ۱۳۲۹ به مجلس شورایملی تقدیم گردیده است.

٤ـ تسریع درجریان امور مالی وزارتخانه‌ها.

برای اینکه از دخالت وزارت دارائی درکار سایر دستگاههای دولت کاسته شود ودست آنها درامورمربوط بخود باز باشد، کمیسیونی در وزارت دارائی تشکیل ودرنتیجه با مراجعه بقوانین ومقررات مالی مخصوصا بمواد ۳۲و۳۳ قانون محاسبات عمومی اینطور مستفاد باید کرد که منظوراز مندرجات قانون مزبوراین نیست که اداره تطبیق اسنادو تعهدات موقع تسجیل درخواست های واصله بماهیت اسناد وصحت وسقم آن واردشود، بلکه درخواست حقوق وفهرست منضم بآن و سایر مصارف کارگزینی ومخارج اداری وغیر مستمر بایستی متکی بمدارك واسنادی باشد که در قانون مقررات مالی قید گردیده و مسئولیت تهیه این مدارك واسناد مقدمتا برعهده ادارات ذیدخل وزارتخانه‌ها وادارات مستقل و رسیدگی بآن بعهده ذیحساب خواهد بود.

بنابر این باداره تطبیق اسناد و تعهدات دستور داده‌شده که بتصدیان مربوطه ومیزین ابلاغ نمایند که بعد از این ازدخالت درامورى که قانوناً بآنها مربوط نیست خودداری ودررسیدگی وتسجیل درخواستها نهایت سرعت را معمول دارند وبادارات حسابداری هم گوشزد گردید که منبعد ازهرحیث مسئولیت تکمیل مدارك و اسناد مربوط بحقوق و مزایای کارمندان ومخارج مستمر وغیر مستمر بعهده ذیحسابها خواهد بود و موقعی باید مبادرت بپرداخت شود که اسناد مربوطه درحدود مقررات مربوطه تکمیل شده باشد.

مراتب بعموم وزارتخانه‌ها وادارات مستقل و بنگاههای دولتی هم اطلاع داده شده است.

۵ـ توسعه دیوان دادرسی دارائی

برای تسریع اقدام نسبت بپرونده های مالیاتی که بدیوان دادرسی ارجاع میگردد طبق تصویبنامه شماره ۶۹۳۹ مورخه ۱ر۵ر۲۹ دوشعبه تازه بدادگاه بدوی ویك شعبه بقسمت تجدید نظر دیوان دادرسی، اضافه گردید وبرای آنکه از احتمال پاره‌ای پیش آمدها جلوگیری شود، تصویبنامه‌ای صادر شد که کارمندان سابق وزارت دارائی حق ندارند وکالت دعاوی بپذیرند.

امور سازمانی

۱ـ ترفیعات واضافات کارمندان

چون اعتبار اضافات و ترفیعات کارمندان دولت در کمیسیون بودجه مجلس شورای ملی بتصویب رسیده بود، برای این که بیش از این کارمندان از ترفیع و اضافه خودمحروم نمانده و دلسرد نشوند، بعموم وزارتخانه ها و ادارات مستقل ابلاغ گردید که احکام ترفیعات واضافات را بارعایت نکاتی که ضمن تبصره ۱۹ بودجه سال جاری بتصویب کمیسیون مزبور رسیده است، صادر نمایند.

امضاء وصدور احکام ترفیعات و اضافات کارمندان وزارت دارائی از روز اول شهریور ماه شروع گردیده است.

۲ـ تشکیل شورای کارگزینی وظایف این شوراچنین است:

الف ـ ازاین تاریخ در وزارت دارائی شورائی بنام شورای عالی کارگزینی مرکب ازسه نفرمدیران کل وزارت دارائی و رؤساء اداره کل کارگزینی واداره کل دفتر وزارتی و اداره کل بازرسی تشکیل میشود.

ب ـ وظایف شورا بقرار زیر خواهدبود:

۱ـ اظهار نظر درباره روساء و معاونین ادارات مرکزی و شهرستانها که پرونده انها بشوری ارسال می‌گردد.

۲ـ درهرمورد که بنا بمقتضیاتی تغییر متصدیان مقامات بالا ضرورت پیدا کند، شورایعالی کارگزینی دو یا سه نفرا که واجد شرایط لازم برای احراز مقامات مذکور باشند بوزیر دارائی پیشنهاد مینمایند تا ازبین انها یکنفر را انتخاب نمایند.

درصورتی که احیانا وزیردارائی بنابمقتضیات وزارتخانه باانتخاب هیچیك ازاشخاص پیشنهاد شده موافقت نداشته باشند، معرفی اشخاص دیگری را بشوری دستور خواهند داد.

۳ـ بمنظور تثبیت مقامات اداری وتشخیص شایستگی افراد برای احراز مقامات مذکور شورا مقرراتی تهیه کرده و بتصویب وزیر دارائی خواهد رسانید.

٤ـ برای آنکه کارمندان بیشتر علاقمند بکار خود باشند، شوری نظاماتی برای تامین رفاه وتشویق کارمندان و تسریع در رسیدگی بشکایات آنها در نظر گرفته بوزیردارائی پیشنهادخواهد نمود:

۵ـ چنانچه شوری برای پیشرفت کار وزارتخانه صلاح بداند راسا در وضع یك یاچندنفر از کارمندان نامبرده درماده یك رسیدگی نماید ادارات مربوطه باید اطلاعات لازمه را در اختیار آن بگذارند.

۳ـ سعی در تهیه کار برای منتظرین خدمت و کارمندان زائد

برای اینکه از کارمندان منتظر خدمت وزائد استفاده شود بدون آنکه تحمیل تازه‌ای ببودجه کشور وارد گردد فهرست آنها بوزارت کار فرستاده شده است و آن وزارتخانه طبق تصمیم دولت مامور شده است فهرست کارمندان زائد و یا منتظر خدمت کلیه وزارتخانه ها وسازمانهای دولتی را جمع آوری نموده و آنها را بادارائی که احتیاج باستخدام جدید دارند، معرفی نموده و برای تامین این منظور از استخدام جدید جلوگیری کند.

چون وزارت فرهنك در اجراء قانون تعلیمات اجباری احتیاج بیك عده کارمند تازه دارد ممکن است عده‌ای از این کارمندان در آن وزارت خانه مورد استفاده قرار گیرند.

٤ـ تشکیل پیشکاری طهران

چون ادارات وصول مرکزی وزارت دارائی از یکطرف متصدی وصول مالیاتها و عوارض در طهران وازطرف دیگر عهده‌دار سرپرستی و تشخیص و نظارت امور مالیاتی شهرستانها ومامورتهیه وتعیین قوانین وآئین نامه های مالیاتی بودند وترکیب این وظایف مختلف بامر وصول درآمد های تهران لطمه میزد، برای حوزه طهران یك پیشکاری دارائی که صرفا عهده دار امر وصول خواهدبود تاسیس وبرای انجام وظایف عمومی تشخیص و نظارت درامور مالیاتی یك دستگاه دیگری بنام اداره کل درآمد برقرار شد.

۳ـ انحلال هیئت تصفیه.

چون اختیارات هیئت تصفیه امور اقتصادی دولت درآخرشهریور ماه ۱۳۲۹ خاتمه مییافت و هیئت تصفیه کارمندان دولت این هیئت را از سازمان وزارت دارائی حذف کرده بود

لذا هیئت مزبور منحل وبجای آن اداره‌ای بنام اداره امور تصفیه اقتصادی تشکیل گردید که نسبت بفروش بقیه کالا های موجوده ودعاوی اشخاص بردولت و دعاوی ادارات دولتی براشخاص اقدام نماید.

٤ـ ترکیب اداره نظارت وصول درآمد.

اداره نظارت وصول درآمد ضمیمه اداره کل درآمد گردید.

۵ـ رسیدگی بشکایات

بمنظور رسیدگی بشکایات واصله و رفع اشکال از مراجعه کنندگان دستگاهی در وزارت دارائی (اداره بازرسی کل) ترتیب داده شده است که بمحض مراجعه شاکی مامور مخصوصی بمیت شخص شاکی باداره مربوط اعزام شود، تاموضوع شکایت بدون فوت وقت رسیدگی و پاسخ مراجعین درهمان روز داده شود.

امور بانك‌ها وشرکت‌های وابسته وزارت دارائی

۱ـ بانك ملی ایران.

هیئت مدیره تازه برای بانك ملی ایران باتصویب دولت و صدور فرامین همایونی بشرح زیر تعیین گردیده است.

جناب آقای ابراهیم زند	مدیر کل
آقای خسروپور	معاون
آقای یساری	معاون

۲ـ بانك کشاورزی وپیشه وهنر ایران

نمایندگی سهام دولت در بانك کشاورزی و پیشه وهنر ایران که به سازمان برنامه واگذارشده بود بموجب تصویبنامه شماره ۷۶۰۳ مورخ ۵ر۵ر۲۹ هیئت وزیران که بنا بپیشنهاد وزارت دارائی صادر گردید دومرتبه بوزارت دارائی برگشت ووزارت دارائی در نظر دارد بوسیله این بانك و با کمك وزارت کشاورزی وسازمان برنامه آنقسمت از اصلاحات کشاورزی را که با بسط وامها واعتبارات ممکن است انجام داد تسریع نماید و اکنون هیئت مدیره آن بقرار زیر انتخاب و مشغول کار شدند:

آقای دکتر فضل‌الله مشاور رئیس هیئت

آقای غلامرضا شهنواز عضو هیئت مدیره

آقای حسین نقش عضو هیئت مدیره

آقای کاظم مظاهر بازرس دولت در بانك کشاورزی

۳ـ بانك رهنی ایران

برای کمك بسیل زدگان مشهد وزارت دارائی بیست ملیون ریال وام بانك رهنی را از بانك ملی ایران تضمین نموده وباضافه برای آنکه درین فصل ساختمانی آن بانك بتواند بیشتر کمك کند، ۱۰ میلیون ریال سپرده ثابت از وجوه دولت در نزد آن بانك گذارده شد.

٤ـ شرکت سهامی بیمه ایران

درهیئت مدیره شرکت سهامی بیمه ایران تجدید نظر بعمل آمده و آقای دکتر نصیری بسمت رئیس و آقایان دکتر عالمی وسیدرضا نصر بسمت عضو هیئت مدیره و آقای ملك مدنی بسمت بازرس وآقای ناصر وثیق بعنوان مدیر فنی و آقای محیط بسمت حسابدار معین گردیدند بسمت عضو علی‌البدل که سابقاً آقای ملك مدنی عهده دار بودند حذف گردید.

۵ـ شرکت سهامی فرش ایران

هیئت مدیره شرکت سهامی فرش ایران از ۵ نفر بسه نفر وبازرسان ان از ٤ نفر بدو نفر تقلیل و هیئت مدیره و بازرسان زیردر مجمع عمومی صاحبان سهام مورخ انتخاب ومشغول بکار شدند:

آقای محمد نجم آبادی رئیس هیئت مدیره ومدیر عامل.

آقای عبدالحمید حکیمی عضو هیئت مدیره.

آقای محمدتقی متصدی عضو هیئت مدیره.

آقای قوام‌الدین امامی بازرس

آقای سلطان خلیل عامری رئیس حسابداری.

٦ـ بنگاه آبیاری

درنتیجه انتصاب جناب آقای مهندس شریف امامی بوزارت وزارت راه.

آقای مهندس بهنیا با موافقت وزارت کشاورزی بریاست بنگاه آبیاری منصوب شدند.

سازمان مرکزی وزارت دارائی

تقسیم کار وزارت دارائی

برای آنکه امورجاری وزارت دارائی بامنتهای سرعت وانتظام بگذرد کلیه اختیارات لازم برای امورجاری وزارتخانه بسه نفرمدیرکل واگذار و وبان سه نفر دستورداده شده است بنوبه خود حدود وظائف واختیارات ادارات تابعه خودرا بطور صریح تعیین واز روساء آن ادارات بخواهند که از اختیارات خوددر انجام وظائف محوله استفاده کنند. بدیهی است چون کارها بین دو نفرمعاون و سه نفر مدیرکل وزارتخانه تقسیم شده در غیبت اینجانب نیز که برای مدت ۱۲ تا ۱۵ روز برای شرکت دو کنفرانس، تهران را ترك میکنم بخوبی جریان اطمینان حاصل است و البته امور پارلمانی را غیاب اینجانب آقای شعاعی بعهده خواهند داشت.

ورود وخروج

ورود

حضرت آیت‌الله حاج سیدمحمد رضای طباطبائی تبریزی که برای معالجه چشم بتهران آمده بودند امروز در بیمارستان مهرخیابان امیریه بستری شدند

•••

آقای دکتر احمد بهادران که برای مطالعات جراحی از طرف وزارت بهداری قریب دوسال درفرانسه بودند، روز گذشته بتهران مراجعت نمودند.

نیازمندیهای عمومی

برنامه امشب سینماها

البرز: فیلم سریال (سرعقرب) ازمحصولات کارخانهٔ ریپابلیك هنرپیشه معروف: توم تایلر. ناطق انگلیسی ـ قهرمانی تکراری.

ایران ـ فیلم رنگی (جاده کلرنك) ـ ازمحصولات سال ۱۹٤۸ کارخانه پارامونت ـ هنرپیشگان معروف: ویلیام هولدن ـ ویلیام بندیکس ـ مکدونالدکاری ـ ناطق انگلیسی ـ قهرمانی.

ایالك ـ فیلم (مروارید کادیکس) از محصولات سال ۱۹٤۹ آرژانتین ـ هنرپیشه معروف: آمپریو آرژانتینا ـ ناطق فرانسه با رقص و آوازهای اسپانیائی ـ عشقی موزیکال

تهران: فیلم سریال (ضربت غول ارغوانی) ـ ازمحصولات ۱۹٤۷ کارخانه ریپابلیك ـ هنرپیشگان معروف دینس مور ـ لینداسترلینك ـ ناطق انگلیسی ـ قهرمانی.

هما: فیلم (هاچاچا) ازمحصولات سال ۱۹۳۵ کارخانه فوکس هنرپیشگان معروف: شارل بوایه ـ لر تایونك ناطق انگلیسی ـ عشقی ـ موزیکال تکراری.

رکس ـ فیلم رنگی (صوفیه) از محصولات سال ۱۹٤۷ کارخانه (فیلم کلاسیك) ـ هنرپیشگان معروف جن ریموند ـ سیکرید گوری ـ ناطق ـ انگلیسی ـ جاسوسی ـ عشقی

کریسال فیلم (کمراه) ـ از محصولات سال ۱۹٤۹ کارخانه کلمبیا ـ هنرپیشگان معروف: همفری بوکارت جان دریك ـ ناطق انگلیسی ـ جنائی و پلیسی

متروپل: فیلم (تصویردوریان گری) ـ از محصولات سال ۱۹٤۵ کارخانه مترو ـ هنرپیشگان معروف جرج ساندرس. هوردها تفیلد ـ دونارید ناطق انگلیسی ـ درام مؤثر اخلاقی واجتماعی ـ تکراری.

پارك ودیانا ـ فیلم (شادی ارواح) ازمحصولات سال ۱۹۳۸ کارخانه یونایتدآرتیست ـ هنرپیشگان معروف کاری گرانت ـ کنستانس بنت ـ ناطق انگلیسی ـ کمدی تکراری.

میهن: فیلم سریال (قهرمان جنگل) قهرمانی

زیبا ـ فیلم ترکی آرشین مالالان تکراری

برنامه قبول پستهای هوائی درداخله کشور

آبادان	شنبه	چهارشنبه
اهواز	دوشنبه	پنجشنبه
اصفهان	یکشنبه	چهارشنبه
بوشهر	یکشنبه	
بندرعباس	شنبه	چهارشنبه
بندرلنگه		بابست آبادان
خرمشهر	شنبه	چهارشنبه
شیراز	یکشنبه	چهارشنبه
مشهد	سه‌شنبه	پنجشنبه

کرمان ـ یزد ـ زاهدان چهارشنبه

قزوین ـ زنجان ـ تبریز ـ رضائیه ۲ شنبه

همدان ـ کرمانشاه شنبه

پستهای زمینی داخله کشور

شنبه ـ اراك رشت • اصفهان یزد • کرمان • کرمانشاه • همدان دماوند وجابن ـ قم ومحلات.

یکشنبه ـ تبریز ـ رشت ـ مازندران ـ کرمسار یاتری ـ کن مشهد ورامین ـ کرمانشاه همدان.

دو شنبه ـ اراك مامویه ـ ساوه رشت ـ اصفهان ـ یزد ـ کرمان ـ همدان کرمانشاه ـ دماوند ـ جابن

شنبه ـ اراك، رشت علیشاه عوض اصفهان مازندران، کرمسار یاتری تبریز، یزد، کرمان، قم، محلات، مشهد ورامین.

چهارشنبه ـ اراك رشت کرمانشاه همدان دماوند جابن ایوانکی کن قم

پنج شنبه ـ رشت. اراك اصفهان کرمانشاه یزدو کرمان ـ قم و محلات تبریز مازدران مشهد ساوه مامویه شهرری و شمیران همه روز.

داروخانه‌های شبانه‌روزی

نام داروخانه	نشانی
امریکائی	منگل پهلوی جنب دلزارنو
پیروز	خیابان شاهپور چهارراه مختاری
رکس	سه‌راه طرشت
سلامت بخش	مقابل انبار گندم
دریستال	دلوبندك
لیلا	امیریه، مقابل مهدیه
مروت	انتهای خیابان ری
منشور	امیریه قلعه‌وزیر
شاط	جنب میدان قزوین
نیر	سه‌راه سلسبیل
یرو	چهارراه عباسی
شکوفه	انتهای خیابان ناصری (شهباز)
میر	انتهای خیابان شهباز
روانبخش	میدشاه
یاس	خیابان فلاح (چهارراه یاس)
بهرینك	خیابان نظامی ایستگاه راه آهن
آزمایشگاه دکتر حائری نوابی	قلهك
رحیمیان	خیابان سلسبیل چهارراه هاشمی

بهای اشتراك

تهران و شهرستانها

	سالیانه	٦ماهه	۳ماهه
	٤۰۰	۲۱۰	۱۱۰
خارجه:	٦۰۰	۳٦۰	

بهای آگهی‌های صفحات داخلی سطری ۱۰ ریال

جای اداره خیابان خیام

عنوان تلگرافی: تهران اطلاعات

تلفن اداره ٤٦۷۷ ـ ۵۵۷۹

منزل مدیر ٤۷۳٤

اعلان مناقصه

بانك تعاونی سپه احداث ساختمان جدید خود را که درمحل فعلی بانك خواهد بود بمناقصه واگذار مینماید شرکت های مقاطعه کاری یا اشخاصی که صلاحیت این کار را داشته ومایل بشرکت دراین مناقصه باشند میتوانند بدایره کارپردازی بانك مراجعه و بابرداخت ۵۰۰ ریال اسناد ونقشه های مربوطه را دریافت دارند شرکت کنندگان باید مبلغ چهارصدهزارریال به عنوان تضمین بحساب شماره ۲٦۹۱ دربانك تعاونی سپه پرداخت و رسید لازمه را دریافت دارند.

شرکت کنندگان موظف هستند تاروز سه‌شنبه چهارم مهرماه ساعت دوازده ظهر پیشنهادات خود را بضمیمه برك رسید چهارصد هزار ریال و اسناد ومدارك دائر بصلاحیت فنی خود درپاکت مهر شده که روی آن نوشته شده باشد (راجع بمناقصه ساختمان بانك تعاونی سپه) بدفتر بانك تسلیم و رسید دریافت دارند به پیشنهاداتیکه طبق شرائط مربوطه باین مناقصه تنظیم نشده باشد ترتیب اثر داده نخواهد شد پیشنهادات صبح چهارشنبه ساعت ده دربانك بازوقرائت خواهد شد.

حضور شرکت کنندگان در مناقصه آزاد میباشد وبانك دررد وقبول یك یاکلیه پیشنهادها مختار خواهد بود.

آ ـ ٦۹۳۸ ۳ـ۳ تهران ٦ شهریور ۱۳۲۹

تغییر محل

محل دفتر وکالت این جانب به خیابان کاخ کوی آذر تغییریافته شماره تلفن ٤۱٦۱ می‌باشد

عباسعلی آزادیگانه وکیل دعاوی

آ ـ ۸۱۹۲ ۱ـ۵

جویای کار

یك بانوی خوراك پز حاضر است درمنازل اشخاص کار نماید طالبین به شماره ۱٤۷ دفتر راهنمای روزنامه اطلاعات مراجعه فرمایند.

آ ـ ۷۲۱۰

تقویم اطلاعات

۳ شنبه ۱٤ شهریور	۱۳۲۹
۲۲ ذیقعدة‌الحرام	۱۳٦۹
۵ سپتامبر	۱۹۵۰

اذان صبح ۹ ساعت و ٤٦ دقیقه

طلوع افتاب ۱۱ ساعت و ۲۲ دقیقه

ظهر ٦ ساعت و ۲۰ دقیقه

صاحب امتیاز و مدیر مسئول: عباس مسعودی

سردبیر: محمدعلی مسعودی

بزرگترین گاردن پارتی پائیز درباغ مصفای

مهمانخانه شهرداری

روزهای ۵شنبه ۱٦، جمعه ۱۷ ساعت ٦ بعدازظهر

بابهترین کاردن پارتی فصل در باغ مصفای کافه شهرداری دائر خواهدبود ونیزانواع واقسام بازیهای تفریحی ازقبیل تمبولا • لاتاری • آتش‌بازی • خیمه‌شب بازی • تیراندازی • چرخ‌وفلك وبازیهای مختلف دیگر که تابحال سابقه نداشته برپاخواهدبود.

آ ـ ۷۱۹٦ ۱ـ۳

ندای حق

درهفتهٔ آینده بگوش شما میرسد وبچشم هم خواهید دید این روزنامه متعلق بمسلمین دنیا و زبان حال پیروان قرآن است درترویج و تبلیغ آن کمك کنید.

آ ـ ۷۱۷۸ ۲ـ۳

مجله دانش شماره اول ازسال دوم: ماهیت شعر ـ جمهوری افلاطون نشانه معرفه ونکره. زبان و فرهنك آرای، مسابقه هنری، اوضاع ایران در قرن نوزدهم ـ تاثیر رمان در اعمال دودکان بقلم آقای دکتر مهدی جلالی. نوای عشق از آقای امیری فیروز کوهی. شکوفه پیری از آقای رهی معیری و چندین مقاله و ترجمه سودمند دیگر منتشرشد.

آ ـ ۸۱٦۲ ۲ـ۳

قوام السلطنه فریاد میزد «بیا لبت را ببوسم...»

مردیکه روزی مقتدرترین زمامدار ایران بشمار میرفت، و قرار است فردا بتهران وارد شود، اسراری دارد که «صبا» برای شما فردا فاش میکند.

صبا قوام‌السلطنه را بشمانشان میدهد که باهنان وقارهمیشگی، روی تخت بیمارستان درلندن نشسته ودست بهم میکوبد وفریاد میزند «بیا لبت را ببوسم... بیالبت را ببوسم...»

صبا بمناسبت روز دوازدهم شهریور ماه، یعنی روز تأسیس فرقه دموکرات آذربایجان، اسرار اختلاف میان فرقه دموکرات وحزب توده را علنی میسازد ومن گفته های پیشه وری را دربارهٔ حزب توده نقل میکند که میگوید «حزب توده ابها احمق بودند، حتی احمق هم لغت کوچکی است، دیوانه بودند...»

صبا قهرمانان وزنه برداری ایران را، که برای انجام مسابقات باروپا عزیمت میکنند، بوضع بیسابقه‌ای معرفی میکند وشمامیتوانید بفهمید قهرمانان پیروزمندتان، چه چیزها میخواهند وچه چیزها نمیخواهند وبخصوص درباره زن چه نظری دارند.

صبا، این هفته قطعه زیبائی از «نویسنده مجهول» چاپ کرده و مشتاقان آثار این نویسنده بزرك میتوانند یك نمونه دیگر ازلطف وظرافت نویسندگی را به بینند.

صبا ـ فردا ـ یکدنیا لطف وزیبائی است.

چهارشنبه صبارا فراموش نکنید

آ ـ ۷۱۹۸

فردا آسیای جوان

از ۲ شماره قبل خیلی عالی تراست و بهمین جهت بااینکه تعدادچاپش ازهفته قبل بیسابقه بود ودومرتبه طبع شد چون بازهم کم آمد شماره فردا ۱۵ هزار نسخه علاوه چاپ شده ـ قسمت دوم داستان تاریخی ومشهور ملکه نیل بقلم جرجی زیدان مصری بصورت یك کتاب زیبامجانا ضمیمه است

آ ـ ۷۱۹۷

رئیس مجلس راجع بتصفیه

توضیحات مهمی به مخبر آسیای جوان داده که شنیدنی است در شماره فردا.

آسیای جوان فردا هنگامه میکند

لطفی پسرش را مشمول بندجیم کرده

یکی ازاعضاء هیئت تصفیه توضیحات مهمی راجع به مشمولین بندج وب والف میدهد که خواندنی است فردا در آسیای جوان

آ ـ ۷۲۲۲

سپاسگزاری اهالی رود بارقصران

این جانبان اهالی رود بارقصران اززحمات فوق‌العاده دهدارصفرعلی شمشکی دهدار رود بار قصران نسبت به اصلاحاتی که در شئون اجتماعی رود بار قصران متحمل شدند و احداث نهر و نزدیك ساختن ساکنین محل های رودبار قصران و ساختمان مدارس و ایجاد صمیمت بین اهالی رودبار سپاسگزار باستثناء اشخاصی که شکایات عاری از حقیقت که همان عناصری میباشند که با تحریك دستهای خارج از منطقه رودبارقصران درجرائد ویا ادارات دیگر مینماید بنابراین ازاولیای امورخواهانیم که ازتشویق وتقدیر این قبیل اشخاص خوش‌نام وخیرخواه مانند آقای دهدارصفر علی خود داری نفرمایند.

معتمدین ودهداران رودبارقصران

آ ـ ۷۲۱۷

تشکر

هیئت مؤسسین اتحادیه مسلمین تشکرات خودرا ازبذل توجه هیئت محترم دولت مخصوصا جناب اشرف آقای نخست وزیر ووزیر محترم بهداری ازاینکه جناب آقای دکتر کافی طبیب ماهر وبصیر ومتدین دبیراین هیئت را برای تصدی بهداری حجاج تعیین فرموده‌اند تقدیم داشته وموفقیت معزی‌الیه را دراین خدمت دینی واجتماعی ازخداوند متعال خواستاریم.

رئیس هیئت مؤسسین اتحادیه مسلمین ـ شیخ عبدالحسین شوشتری

آ ـ ۷۱۸٤

چون اینجانب بقصدمکه معظمه مشرف شدم ازکلیه روحانیون واقوام ودوستان که موفق بزیارت وخداحافظی نگردیدم بدینوسیله معذرت وخدا حافظی می‌نمایم

آ ـ ٤۲۲۸ **الاحقر شیخ ابوالحسن نجم آبادی**

مقداری لاستیك روئی وتوئی وباتری وحلب‌های بنزین وآب فرسوده ازطرف افسرفروش هیئت مستشاری وزارت جنك بطورمزایده بفروش میرسد. طالبین می‌توانند درتاریخ‌های چهارشنبه ۱۵ وپنجشنبه ۱٦ شهریورماه ۲۹ در عباس آباد مرکز اداره موتوری ارتش حضور یافته ووسایل مزبور را بازدید نمایند.

پیشنهادات بایدبطور مهور وسربسته تاتاریخ شنبه ۱۸ شهریور ماه جاری ساعت هشت ونیم صبح بدفتر مستشار نظامی سررشته‌داری ارتش (درساختمان سررشته‌داری ارتش خیابان سوم اسفند) تسلیم شود.

پیشنهادات در ۱۸ شهریور ماه ۲۹ ساعت ۹ صبح دردفتر مزبور گشوده خواهد شدو پیشنهاددهندگان بایددر جلسه مزایده حضور بهمرسانند.

حقوق گمرکی (اگر تعلق بگیرد) برعهده خریدار خواهد بود افسر فروش دررد یاقبول یك یاکلیه پیشنهادات آزاد ومختار است.

برای هریك ازاقلام فوق بطور جداگانه بایستی پیشنهاد تهیه شودو الابآنها ترتیب اثرداده نخواهدشد. پیشنهاددهندگان میبایستی قبل ازرویت اجناس فوق‌الذکر یعنی در ۱۵ و ۱٦ شهریور بمستشار سررشته‌داری مراجعه واجازه رفتن بمحل ودیدن اشیاءرا تحصیل نمایند. کلیه پیشنهادات بایدروی نمونه هائی که مستشار سررشته‌داری در اختیار پیشنهاد دهندگان میگذارد تنظیم شود.

آ ـ ۷۱۳٦ ۳ـ۷

اطلاعات

خبرهای کشور

اخطار بمؤدیان مالیاتی

این آگهی از طرف آقای نخست وزیر صادرشده است

بعموم مودیان مالیاتی مقیم مرکز وشهرستانها ابلاغ واخطاری‌شود که هرچه زودتر ومنتها تاآخر شهریور ماه جاری که مهلت قانونی داده شده است بدهیهای مالیاتی قطعی خود را تصفیه نمایند، زیرابوزارت‌دارائی تاکید شده است که پس ازانقضای مدت قانونی فوراً بوسیله اجرا نسبت به وصول بدهیهای مالیاتی وجرائم وزیان دیر کرد مودیان اقدام نمایند وهیچ گونه تقاضائی برای مهلت یاتوقف عملیات اجرائی‌پذیرفته نخواهد شد و بمیزان بدهی مالیاتی وجرائم وزیان دیر کرد از اموال منقول و غیرمنقول آنها توقیف وبوسیله حراج بفروش خواهد رسید.

ضمناً این تصمیم درباره مودیان مالیاتی مرکز که اسامی آنها درسال گذشته وسال‌جاری درروزنامه‌رسمی کشورشاهنشاهی‌درج‌شده‌عملی‌خواهدشد واین گونه مودیان‌بایدتاآخر شهریور درتهران به‌پیشکاری‌دارائی مراجعه‌و بدهی مالیاتی‌خود را تصفیه نمایند.

تصویب قرار دادهای مودت ایران وهندوستان وپاکستان وماوراء اردن

دوساعت قبل ازظهرامروز، کمیسیون امورخارجه مجلس شورایملی بریاست آقای قائم‌مقام الملك رفیع تشکیل گردید ولوایح قرارداد مودت بین‌ایران وهندوستان وایران وپاکستان وایران و دولت هاشمی ماوراء اردن وهمچنین لایحه مربوط بعضویت دولت ایران درسازمان کشاورزی و وخواربارملل‌متفق، مطرح گردید وبتصویب‌رسید.

اعلامیه بهداری برای زائرین حج

این اعلامیه از طرف وزارت بهداری بـه اطلاع آقایان حجـاج محترم میرسد.

پیرو اعلامیه سابق باطلاع آقایان حجاج محترم میرساند.

۱ـعلاوه براجرای‌کامل دستورات‌بهداشتی‌دوازده‌گانه که‌قبلااطلاع داده شده‌است، خواهشمنداست خصوصااز‌پای‌برهنه‌راه‌رفتن دربیابانهاهنگام اجرای مناسك حج خودداری فرمایند و قبلا کفشهای چوبین یا چرمی طبق فتاوای آقایان علماء تهیه نمایند والا مبتلا به زخمهای شدید پا و بیماری خطرناك گزاز خواهند شد.

۲ـ برای اینکه آقایان حجاج بتوانند به آقای دکتر عبدالحسین کافی رئیس‌بهداری‌کاروان‌حج که‌درچادر بهداری‌کاروان‌وپرچم‌ایران‌برفراز آن افراشته است دسترس داشته باشند وبهداری کاروان هم بتواند بآسانی در موقع لزوم از حال عموم ایرانیان‌مستحضر گردد، لازم است حجاج محتـرم توجه داشته باشند که تمامی دریك قطعه زمین مشترك چادر زده و مطوف آنها حتی المقدور مشترك‌باشد، بنا براین خصوصا خواهش می شود عموم ایرانیان رعایت تمرکز وتجمع درمکان واحد را بخاطر داشته عملی‌سازند

هریك ازحجاج ۷۰لیره میتوانند باخود داشته باشند

طبق تصویب هیئت‌دولت هریك از حجاج میتوانند هفتادلیره‌کاغذی باهفتاد دینار عراقی برای هزینه همراه‌خود داشته باشند.

مراتب باداره‌کل گمرك ابلاغ گردید که‌هنگام حرکت حجاج‌وبازرسی اثاثیه انهااین‌موضوع‌رارعایت‌نمایند

دستگاههای اجرائی سازمان برنامه بوزارتخانه ها انتقال خواهد یافت

نظر باینکه قراراست دستگاههای اجرائی سازمان برنامه بوزارت خانه‌های مربوطه‌منتقل‌گردد، لذابنابر پیشنهاد آقای‌دکتر نخعی‌مدیرعامل‌سازمان برنامه وتصویب‌شورایعالی برنامه قسمت بهداشت‌وکلیه پرسنل‌وغیره‌باستثنای آنچه که قانوناابرای امور نظارتی لازم است بوزارت بهداری منتقل خواهد گردید.درمورد انتقال سازمان مبارزه بامالاریا قرارشده است تا خاتمه اصل فصل مبارزه باهمکاری نزدیك سازمان برنامه ووزارت بهداری انجام‌شود.

برای صرف هزینه عملیاتی وزارت خانه مزبور که بودجه آن‌بوسیله سازمان برنامه تأمین میشود حسابی دربانکملی افتتاح خواهدشدکه سازمان برنامه ووزارت بهداری متفقاً ازآن استفاده خواهند کرد.

قسمت بهداشت سازمان برنامه فقط ازلحاظ‌نظارت وتهیه‌پروژه‌های لازم‌کمك وهمکاری خواهدکرد.

نسبت بسایروزارتخانه ها نیزمشغول تهیه طرحهائی هستند که قسمت اجرائی‌آنها بخود وزارتخانه ها واگذارشود.

مسابقه فوتبال‌تیم‌تاج بادانشگاه کابل بنفع‌ورزشکاران ایرانی تمام‌شد

پس‌ازموفقیت تیم فوتبال باشگاه تاج‌در کابل، روزسه شنبه گذشته ساعت ۵ بعدازظهر درمیان ابراز احساسات شدید تماشاچیان باحضورعده کثیری تماشاچی‌مسابقه فوتبال بین‌تیم فوتبال دانشگاه کابل وتیم‌باشگاه‌تاج انجام گردید ودر نتیجه ۲ برهیچ تیم‌تاج برنده شناخته شدوبطوریکه اطلاع حاصل‌شده‌است، آقای‌نخست‌وزیرضمن نامه‌ای ورزشکاران‌باشگاه تاج‌را مورد تقدیر قرارداده‌اند. خبری که امروز واصل شده حاکیست که‌ورزشکاران ایرانی دیروز ازمرز گذشته‌ووارد خاك ایران شده‌اند.

عزیمت وزیر کشاورزی بتبریز

آقای مهندس مهدوی وزیـر کشاورزی،ساعت ۸ونیم بامدادامروز برای بازدید اوضاع کشاورزی بـا هواپیما بتبریزعزیمت کردند.

مهمانی درسفارت عراق

امروزظهر بافتخار آقای آیت‌الله سیدهبة‌الدین شهرستانی ازطرف آقای عبدالله دملوجی سفیر کبیرعراق‌درتهران ضیافت ناهاری برپابود .دراین‌مهمانی آقایان‌علمای‌تهران، سفرای کشورهای اسلامی‌وآقایان‌حکمت‌وزیرخارجه‌سابق وصلاحی‌سفیر کبیرایران در بغـداد و جمعی‌از محترمین‌شرکت داشتند و در اطراف اتحادیه ممالك‌اسلامی بحثهائی بمیان‌آمد.

ازطرف‌آقای دملوجی و سایـر کارمندان سفارت‌عراق، پذیرائی گرمی ازمدعوین بعمل‌آمد

ساعت کار وزارتخانه ها

ساعات‌کاروزارتخانه‌ها وادارات دولتی از روز چهارشنبه ۱۵شهریور ۱۳۲۹ (فردا) ازساعت ۸ صبح تا۲ بعد ازظهر وروزهای پنجشنبه‌تاساعت یك بعد ازاظهر خواهد بود.

شورای عالی‌وزارت بهداری

این آقایان از طرف آقای وزیر بهـداری بعضویت شورایعالی وزارت بهداری منصوب شدند.

آقایان دکترمؤید حکمت مدیر کل معاونت عمومی . دکتر ثمری مدیر کل‌بهداشت . دکترفریس رئیس هیئت عالی باز رسی . دکـتر صحت رئیس بیمارستان فیروز آبادی . احمد خاشع رئیس اداره‌کار گزینی .نصیری رئیس اداره حسابداری . اسدی‌رئیس اداره دفترکل وزارتی

اسامی مشمولین بند ((ج))

وکسانی که بعلت نداشتن‌کار دولت یاباز نشستگی رسیدگی بکار آنها نشده است

استانداران

محسن سمیعی (ثقة‌الملك)
رضاحکمت (سردارفاخر)
محمدشاه‌بختی
مصباح فاطمی
محمدعلی مجد (فطن‌السلطنه)
اعزاز نیك‌پی
سلطان محمدعامری
اسدالله یمین‌اسفندیاری
منوچهر نیك‌پی
حسین خواجه‌نوری
جلال شادمان
تقی نبوی
پرویز خونساری
رضا تجدد
داود پیرنیا
ابوالفتح دولتشاهی
یوسف جوادی
مهندس‌عزت‌الله هدایت
مهندس‌خسرو هدایت
حسین نفیسی
لقمان نفیسی
مهندس کریم ساعی
مهدی مشایخی
عباس شاهنده
ابوالقاسم امینی
علی‌اکبر ملکی (نصرت‌الملك)
حسین حشمتی
خان‌ملك نزدی
محمدعلی روشن
آقای سرتیپ مصطفی البرز
سرهنك حبیب فاطمی
« رضا لعالی
« ابراهیم کافی
« محمد مینا
سرتیپ مرتضی دانشور
« فضل‌الله آرتا
سرهنك پاشا مبشر
سر کرد محمد سپهر
فضل‌الله معتمدی سمنانی
علی‌اصغر مژده
عبدالحسین قهرمانی
محمد رضا کوثر
برزو کلهر
حسنعلی ساعد نیری
اصغر جلیل‌مژدهی
مسعود وداد
علی‌اصغر طاهری
حبیب‌الله عضدی
علی‌اکبر معدلی
دکتر حسین قدیمـی نوائی
حسن‌زندی
عبدالحسین سرداری
جواد فروغی
احمد اردشیر
نصراله جلالی
منوچهر مرزبان
عماد کیا
غلامحسین صدیقی
ابراهیم ادهم خوئی
علی‌اصغر کیوانی
سرهنك تورج امین
سرهنك عباس‌طباطبائی
علی اصغر سهیلی
صدیق شهبازی
جواد ونوق
حسن مکرم
محمد علی شیبانی
ابوالقاسم کمال زاده
مهندس محمد امیر اصلانی
کمال کاویان پور
حسن هیربد
نعمت‌الله کرانمایه
محمد بژهان
عبدالحسین فروغی
مصطفی هیئت
حسن مصباح
عبدالحسین اورنك
سروان لموچ قرائی
عبداللطیف عماد
علی قائم‌مقامی
حسین گرکانی
عبدالله آزرمی
عبدالحسین طالقانی
محمدهاشمی نائینی
مهندس فاطمی
جعفروجدانی
عبدالحسین هوشمند
جعفرمنافی
محمد غفاری
مرتضی قاموس
محمود مجیدی مراغه
عبدالرسول پوئید
علی‌اکبرعلم
علی‌اکبرفخرائی
عزیزالله متشرعی
علی‌فریپور سیاه

محمدتقی صدق‌دار
علی خردمند حاجی باشی
ابراهیم لاهوتی
جعفر قاسمیان
تقی سرو
حسین جبلی
شکرالله بیگدلی
ابوالقاسم معمائی
علی‌اصغر معتضدی
مهدی صدوقی
جعفر حیرانی
موهبت‌الله خائفی
تقی امیرخلیلی
جواد حیدری
محمدعلی آل‌احمد
ابراهیم‌مبصری
غلامعلی مرادی
عبدالحسین عالم زاده
احمد فرقانی
علی‌اکبر قاضی
حسن ارشادی
مهدی نورجاه
باقر خواجوی
محمد رهنما آذر
حسین توکلی
محمد مرتاضی
ابراهیم عمیم
حسینعلی حکمت
مرتضی طبسی
امیر امیرشاهی
علی‌صدیق ساوجی
غلامحسین شید
مسعود عاصمی
محمد زند جویباری
جعفر دادگر
احمد صابری
علاءالدین مساعد
علی پارسی‌پور
هاشم زاهدیان
منوچهر فره‌وشی
عبدالله کیانا
مرتضی زنجانی
جواد فدیمی
حسن‌نظام امینیان
جلال ناصر طباطبائی
محمد جعفر علی‌پرست
فرج‌الله لامعی
ناصرالدین شیخ‌الاسلامی ملایری
سیدجلال شکوئی
یوسف اسفندیاری
باقر قائم‌مقامی
ضیاءالدین‌هیئت
عباس نصیری
محمدصادق مقتدری
محمد محسنی
علی جهانگیری
محمد احسانی فراهانی
محمد رحیمیان فومنی
محمد رضا مزینی
محسن اسلوبی
حاتم بیات منش
فرج‌الله سعیدی
ابراهیم پیرزاده ساوجی
حسین‌جمشیدی پورعراقی
سیدمهدی اعتماد
اسماعیل‌شایگان
علی‌شریفی تهرانی
حسن حسن‌زاده خوئی
محمود ده سرا
فضل‌الله رویانی
عیسی نجم آبادی
محمداعتضادرازانی
غلامعلی روزگار
حبیب‌الله لاله‌زار داروسار
محمد همایونی
ضیاء الگه
ضیاءالدین‌بازار گاد
حسن اعتضاد زاده
کاظم ثقفی
جعفر معینی
احمد ادب خواه
عزیزالله ضیائی
علامحمد ضابطی
روح‌الله مهاجرین
عباس‌بنی‌صدر
حسام‌الدین لنکرانی
محسن مینوئی
اسمعیل‌سعادت
حسین اسلامی
علی قویمی
عزت‌الله‌مسعودی‌نراقی
حسین رسولی
حبیب‌الله فتحی
مرتضی‌قلی‌فرجام
مصطفی عامری
ابوالفضل دولت‌شاه
حسنعلی مولوی
علی‌اکبر پاکزاد

مشمول تصفیه‌نیستند

آقایانی که از لحاظ نـداشتن سوابق خدمت رسمی مشمـول قانون تصفیه نیستند.

۱ـ آقای‌سیدضیاءالدین‌طباطبائی
۲ـ « مرتضی‌قلی بیات
۳ـ « سید حسن تقی‌زاده
۴ـ « علیرضاقره گزلو
۵ـ « جواد بوشهری
۶ـ « محمدعلی نظام‌سافی
۷ـ « دکترطاهری
۸ـ « محمد معدق
۹ـ « علی‌دشتی
۱۰ـ « جمال امامی
۱۱ـ « سیدجلال‌الدین‌تهرانی
۱۲ـ « ابراهیم‌قوام
۱۳ـ « امیرقاسم فولادوند
۱۴ـ « جهانشاه صمصام
۱۵ـ « عباس‌اسکندری
۱۶ـ « هرمزاحمدی
۱۷ـ « رضا افشار با(توجه بسابقه محکومیت وانفصال ابدموردرسیدگی واقع نشد.)

باز نشسته هستند

آقایانی که بعلت بازنشسته‌شدن‌مشمول قانون تصفیه نیستند.

۱ـ آقای مخبرالسلطنه هدایت
۲ـ « وثوق‌الدوله
۳ـ « محسن صدر
۴ـ « حسین سمیعی
۵ـ « نصرالله خلعتبری
۶ـ « اسدالله‌شمس‌ملك‌آراء
۷ـ « علی معتمدی
۸ـ « ابوالفتح‌والاتباء
۹ـ « سپهبداحمدی
۱۰ـ « سپهبد محمد نخجوان
۱۱ـ « سپهبد امان‌الله جهانبانی
۱۲ـ « سرلشکرخدایار
۱۳ـ « سرلشکرمحمودانصاری
۱۴ـ « سرلشکراسمیل‌شفائی
۱۵ـ « سرلشکر مجیدفیروز
۱۶ـ « سرلشکرمحمدحسین‌فیروز
۱۷ـ « سرلشکر کریم‌بوذرجمهری
۱۸ـ « سرلشکراحمدنخجوان
۱۹ـ « سرتیپ‌امیرخسروی
۲۰ـ « صادق صادق
۲۱ـ « فرج‌الله بهرامی
۲۲ـ « یوسف مشار
۲۳ـ « محاسب‌الممالك‌شیبانی
۲۴ـ « حسین‌دادگر
۲۵ـ « مهدی‌مشیرفاطمی
۲۶ـ « دکتراسمعیل مرزبان
۲۷ـ « دکترمحمد حسین‌لقمان‌ادهم
۲۸ـ « احمد راد
۲۹ـ « فتح‌الله کلانتری
۳۰ـ « خلیل‌فهیمی(چون‌بیش از ۷۰ سال دارند و قانـونا باید باز نشسته شوند.)

عباس‌یمنی
احمد تریاکچی‌زاده
ابومحمد مصباح ثقفی
علی‌توحیدی
احمد قمی
رضاسادات گوشه
علی اکبربیگدلی
محمدفرزین
حسین آرسته
محمد شعله‌ور
رمضانعلی جاهد
محسن صادق زاده
جعفر بانیانی
محمدباقر وزیرزاده
علی‌اصغر ضیائی
عزیزالله کهتریان‌نژاد
علی‌اصغر رسائی
باقررضوی
اسمعیل فیروز
احمد صفائی نراقی
دکتر پرویز صدیق
فرج‌الله ایرانپور
نصرالله‌امانپور
حسین‌رئیس‌زاده
حسین دبیری
حسن سلیمی
مرتضی ناصرنخعی
مصطفی ضیاء پور
عبدالحسین عطار
محمد یزدانفر
سید محمد وفائی
اسداله کاتبی
سید حسین باباشاه
اکبر علوی شهردار ملایر
محمد حسن غروی رودسری
حسن رضائی
ابوالحسن فاطمی
علی‌زاهدزاهدانی
محی‌الدین‌عزیزیان
سهراب یداللهی
حسن‌مصطفویان
محمودفریور
سید رضی‌ضیائی گرگری
عبدالحسین انصاری
محمودایلخانی زاده

محمدفارسی کمال‌آبادی
محمد حسین حیدری ترشیزی
محمد باقر شریفی
ابراهیمی رضا
عبدالحسین صمیمی
محمدبنی عالی
عباس‌صیقل
علی‌معینی
محمد شجاعی
حیدرعلی اربابی
حسن‌فاضل همدانی

در مرفی تهران

پریروز،وامروز جلسه‌علنی‌مجلس شورای‌ملی تشکیل نگردید.

درپارلمان گفته‌شد که‌علت عدم تشکیل‌جلسه‌علنی‌مجلس، نبودن عـده کافی ازنمایندگان مجلس دربهارستان بوده است ، درحالیکه‌درخارج، دربین بعضی ازمحافل عدم انعقاد جلسه علنی مجلس مربوط بتمایل‌کارگردانان‌مجلس برای آماده کردن مساعی‌خود دانسته شد وپیش‌بینی گردید که نمایندگـان مجلس قصد داشتند ازفرصت سه روز یکشنبه‌ودوشنبه‌وسه‌شنبه برای‌مذاکره‌در اطراف برنامه کارخود ووضع دولت استفاده کنند.

ازنتیجه این‌مذاکرات، همچنـین تصمیمی که‌عده‌ای ازنمایندگان برای استقراراوضاع گرفته‌اند، اطلاعی در دست‌نمی‌باشد، ولی مطلعین حدس می‌زنند که نظر دولت اینست که بیهوده خودراوارد ماجرای اختلافات‌طرفداران ومخالفین گزارش هیئت تصفیه نکند واز تضادی که‌بین عده‌ای‌ازنمایندگان دراین‌مورد بخصوص بوجودآمده‌است استفاده کند.

امروزپیش ازظهر، بدون‌آنکه مجلس‌شورای ملی تشکیل گردد، آقای نخست وزیر بمجلس رفتند و در آنجا بانمایندگان‌مذاکراتی بعمل‌آوردند.

اگرچه‌درباره این گفتگودرخارج خبری بدست‌نیامد ، ولی‌موافقین‌دولت این عمل‌آقای نخست وزیررا بصورت تمایل ایشان بهمکاری بامجلس‌شورای ملی و همفکری با نمایندگـان تعبیر کردند.

تعداد مطالبی که مجلس‌دردستور دارد ولوایحی که لازمست مورد شور قرار گیرد ، زیاد است ونباید انتظار داشت این لوایح که با مسائل عمومی وروزانه مردم‌ارتباط دارد، پی‌درپی، بدون هیچ اشکالی بتصویب برسد. زیرا نخستین شرط‌حصول این‌مقصود، همکاری مجلس ودولت وبطورخلاصه کنارآمدن این دونیروبا هم است.

باید دیـد در حقیقت انتظارات اکثریت نمایندگان‌مجلس شورای‌ملی ازدولت چیست ودولت تا چه میزان میتواند برنامه کار های خود را با انتظارات نمایندگان هم‌آهنك سازد.

صرفنظر ازمسائل کلی ، در بعضی ازنکات انتظارات نمایندگان تابـع طرزفکر وروش پارلمانی یافراکسیونی آنهاست باین‌ترتیب که‌جمعی‌ازنمایندگان اجرای‌قانون‌انجمن‌های ایالتی‌وولایتی راازاین نظر که ازتمرکز بیهوده‌کارها جلوگیری خواهدکرد وباین‌بیکاریهاو فقر شهرستانها وتجمل نامناسب‌تهران پایان خواهدداد، لازم‌میدانند.

درصورتی که عده‌ای دیگر کـه خودرا مانند سایرین علاقمند میدانند معتقدندکه با اجرای این طرح دولت گرفتار محظوری دشوار خواهد شد وحکومت مرکزی ایران رفته رفته جای خودرابحکومتی ملوك‌الطوایفی واگذار خواهدکرد وباوجود سیاست های مخالف ، چنان آینده‌ای بـرای ایران مهلك خواهدبود.

عده‌ای دیگر ازنمایندگان‌مجلس که درردیف طبقه بازرگانان هستند ، تصمیمات اقتصادی‌دولت‌را مغایر منافع خود وهمچنین طبقه‌ای از مردم ایران میدانند وبهمین جهت ابـراز مخالفت مینمایند.

دربرابر تمام‌این‌اختلافات و تفاوت عقاید نمایندگان ، دولت‌که هنوزعده زیادی از طرفداران اولیه خودرا در اختیار دارد ، امیدوار به پیشرفت‌کارهاست وعقیده‌داردکه خواهد توانست وضع کنونی خود را محفوظ دارد و همچنان باجـرای برنامه های خـود ادامه دهد.

زدوخورد جوانرودیها با نیروی ارتش،اگرچه مهمتر از آنچه هست متظاهر گـردیده‌است ، معهذا وسیله جدیدی برای اعتراض بدست مخالفین دولت‌داده وبخصوص ممکن‌است‌سبب شودکه‌این مسئله رامخـالفین اجرای قانون انجمنهای ایالتی وولایتی علیه دولت عنوان نمایند.

بازدید بیمارستان فیروز آبادی

قبل‌ازظهرامروز، آقای‌پرفسور فیشر استاد کرسی بیماری‌های مناطق حاره دردانشکده پزشکی توبینـگن آلمان باتفاق آقای دکترمحمود نجم آبادی رئیس اداره اطلاعات وزارت بهداری از بیمارستان فیروزآبادی و آموزشگاه والاحضرت اشرف‌پهلوی بازدید کردند.

مشارالیه روز گذشته بعدازظهراز کلیه بنگاههای بهداشتی جمعیت‌شیرو خورشید سرخ دیدن‌نمودند.

اعضای کمیسیون ترفیعات واضافات

ازطرف وزارت بهداری آقایان دکتر مؤید حـکمت مدیرکل معاونت عمومی .دکـتر مرتضی فریس رئیس هیئت عالی بازرسی . دکـتر محمود نجم‌آبادی رئیس اداره اطـلاعات و تعلیمات بهداشتی . نصیری رئیس‌اداره حسابداری‌خاشع‌رئیس‌اداره‌کارگزینی . محمداسدی رئیس اداره دفترکل‌وزارت بهداری . ثقفی رئیس اداره ترفیعات بعضویت کمیسیون ترفیعات واضافات پزشکان و کارمندان اداری وزارت بهداری‌منصوب شدند.

تمبرهای یادگاری ابن سینا

ازپنج سری تمبریادگار هـزاره ابن سینا که بوسیله انجمن آثار ملی تهیه شده سه سری‌آن سابقا در باجه های پستی فروخته میشدوا کنون جمع آوری وازجریان پستی خارج گردیده است اکنون هم سری چهارم آن در کلیه باجه های پستی برای فـروش موجودمیباشد،طبق اطلاع‌حاصله‌انجمن آثارملی مقدار کمی ازسه سری سابق را برای فروش بعلاقه مندان‌دراختیـر دبیرخانه انجمن گذارده است که‌درباجه موزه ایران باستان فروخته میشود.

دبیر سوم سفارت اتحاد شوروی

بطوریکه از سفارتکبرای اتحاد جماهیر شوروی سوسیالیستـی اطلاع رسیده‌آقای‌یوودیو کف‌باباول‌الکساندروویچ بسمت دبیرسوم آنسفارت کبرا درتهران معرفی گردیده‌است.

تقدیر آقای نخست وزیر ازمؤسسه انحصار دخانیات

چون درآمد انحصار دخـانیات ایران براثر اقدامات آقای‌کانوزیان مدیرکل‌آن مؤسسه افزایش یافته‌است ازطرف‌آقای‌نخست‌وزیر تقدیرنامه‌ای بعنوان انحصار دخانیات صادر وازاین اضافه درآمد اظهارخوشوقتی‌نموده‌اند

...

بواسطه زحماتی‌که آقای‌سعیدی فیروزآبادی رئیس اداره نان شهر در بهبود نان‌دردوره‌تصدی‌خود کشیده‌اند، ازطـرف آقای نخست وزیر مـورد قرار گرفته‌اند.

آزمایش کشاورزی در تبریز

فردا ، ازطـرف شرکت سهامی ایران شرق درشهرتبریز برای آشنا ساختن‌کشاورزان بطرز کار تراکتور های فرگسون ،آزمایش داده خواهد شد.

دریکی ازمراکزفساد بخش، ده،سه‌نفر بجان هم افتادند وسرانجام‌این نـزاع بمرك یکی از آنها خاتمه یافت

شب جمعه علی‌زاغی بهمراه‌عبدل تفنگچی برای میخوارگی بمنزل پری نام معروفه واقع درکوچـه سر اب بخش‌ده‌میروند ، درآنجابااکبرمعروف بموشی که‌اوهم مشروبات‌الکلی صرف نموده‌بودبرخوردی نمایند.دراثرسوابقی که بین آنها وجود داشته شروع‌بفحاشی نموده پس ازآن باهم‌گلاویز میشوند.سرانجام این‌نزاع‌نیزبچاقوکشی منجر گردید و ضرباتی چنداز طرف عبدل‌به‌اکبربهم‌واردمیآیدوویرا سخت مجروح‌می‌سازد که‌باهمان‌حال‌بیبیمارستان رازی اعزامش میدارند.

تلاش‌پزشکان بیمارستان بـرای رهائی‌اکبربجائی نرسید ، وی پس‌از ۴۸ ساعت(شب گذشته) فوت نموده جسد اکبرپس‌ازانجام‌تشریفات قانونی بخاك سپرده‌شد. درمحل‌واقعه بلادرنك مامورین انتظامی‌علی‌زاغی‌را دستگیر ومجاهدت مامورین تاکنـون بـرای دستگیری عبدل تفنگچی هنوز بجائی نرسیده وبقرار معلوم نامبرده بسوی اراك‌فرار کرده ومامورینی نیزبرای دستگیری‌اواعزام شده اند

ورود بتهران

فاضل‌محترم: آقای سلطان‌حسین تابنده بعزم تشرف بمکه معظمه وارد تهران شدند و در منزل آقای دکتر نورالحکما واقع در دو راه مهندس اقامت نموده‌اند.