سال سی‌وپنجم ـ شماره ۱۰۲۷۹ — چهارشنبه نوزدهم مردادماه ۱۳۳۹ — تکشماره ۳ ریال

اطلاعات

جریان روز

شکوهٔ دانشجویان | اتحادیه سیاسی جدید در اروپا

سرمقاله وتفسیرجهان را درصفحه دوم مطالعه فرمائید

لائوس بیطرفی خودرا اعلام کرد

حکومت جدید میخواهد مستشاران آمریکائی را اخراج کند
لحن ضد آمریکائی رادیو ویتنیان موجب نگرانی‌مقامات واشنگتن شده است. رادیو ویتنیان گفت آمریکائیهامقامات رسمی حکومت سابق لائوس را خریده بودند
در مورد اوضاع لائوس اخبار متناقضی میرسد وگفته میشود که گروهی از مقامات کابینه دستگیر شده‌اند
درصفحه ۳ وآخر

انتخابات چند شهرستان متوقف شد

۲۴ صفحه

در تبریز انجمن جدیدی تشکیل‌میشود
توقیف انتخابات آبادان و مشگین شهر
سرپرست فرمانداری شهرری برکنارشد
گروهی در تلگرافخانه قم متحصن شدند

خبرنگار ما در شهرستانها جریان وضع انتخابات را چنین گزارش داده‌اند ·

در اصفهان

طبق دعوت فرمانداری اصفهان صبح فردا نمایندگان طبقات ششگانه ارامنه جنوب در فرمانداری اصفهان حضور میبابند تا از بین آنان‌اعضای اصلی و علی البدل انجمن نظارت بر انتخابات ارامنه جنوب انتخاب شود ساعت ۸ صبح امروز آقای‌سواك ساکینیان کاندیدای حزب ملیون با هواپیما وارد اصفهان شد ·

ضمنا ساعت نه و نیم صبح امروز آقای مراد اریه کاندیدای حزب‌ملیون کلیمیان با هواپیمای اختصاصی‌وارد اصفهان شد ·

در قم

آقای امین الاشرافی بازرس انتخاباتی بسمت‌سر پرست فرمانداری قم منصوب شد چون اکثریت اعضای انجمن نظارت برانتخابات قم‌مستعفی شده بودند مجددا از نمایندگان طبقات ششگانه دعوت شد تا اعضای انجمن نظارت مجددا انتخاب شوند

بقیه‌در صفحه ۲۱

دومین منفرد از بهشهر انتخاب شد

امروز نمایندگان لار، مسجد سلیمان، لاهیجان، خرم آباد، مینودشت، شاهپور ، کهکیلویه، سقز وبهشهر تعیین شدند

نماینده سقز

خبرنگار ما در سقز گزارش‌می‌دهد قرائت آراء درسقز پایان‌یافت وآقای محمد عباسی کاندیدای حزب مردم با اکثریت ۹۹۳۸ رای انتخاب شد .

نماینده خرم آباد

طبق گزارش خبرنگار ما در خرم‌آباد قرائت آراء در خرم آباد خاتمه یافت وآقای حاج روح الله قاضی زاده کاندیدای حزب ملیون با اکثریت ۸۳۱۰ رای بنمایندگی خرم آباد انتخاب شد .

نماینده بهشهر

گزارش خبرنگار ما درساری حاکی استکه اخذ آراء در بهشهر پایان یافت و پس از قرائت آراء آقای محسن فریور کاندیدای‌منفرد بنمایندگی مردم بهشهر انتخاب شد .

بقیه‌در صفحه ۲۱

محمد عباسی
نماینده سقز

هاشمی حائری
نماینده کهکیلویه

پاشابهادری
نماینده کلیبر

محسن‌فریور
نماینده بهشهر

رئیس انجمن انتخابات تهران بالحن اعتراض آمیزی اعلام کرد :

من سناتورنخواهم شد

- در مقابل این خدمت مهم اجتماعی هیچ نوع توقعی ندارم
- انجمن بنامه منفردین و شکایات دیگر رسیدگی می کند
- فردا اسامی ۷۰ شعبه‌فرعی انتشار میابد درصفحه۲۱

امروز کنسرسیوم قیمت نفت ایران‌را تنزل‌داد

نفت ایران ازاین پس ۷ درصد ارزانتر بفروش میرسد
شرح درصفحه ۲۱

میهمانی شام وزیر امورخارجه بافتخار والاحضرت شهناز ومهندس اردشیر زاهدی

دیشب از طرف آقای آرام وزیرامور خارجه ضیافتی بشام بافتخار والاحضرت شاهدخت شهناز پهلوی وهمسرشان آقای مهندس‌اردشیر زاهدی سفیرکبیر شاهنشاهی در آمریکا دررستوران «بلوگت» ترتیب داده شده بود.

دراین ضیافت بانوفریده دیبامادرعلیاحضرت ملکه‌فرح، آقایان دکترمهران وزیرفرهنك، تیمسار سپهبد وثوق وزیرجنك ،سرلشکر انصاری وزیرراه ، حسنعلی منصور وزیر بازرگانی، مهندس خسرو هدایت وزیر مشاور ،عبدالرضا انصاری وزیرکار، تیمسار سپهبدیزدان پناه (سناتور)، تیمسار سپهبد بختیار معاون نخست‌وزیر ورئیس سازمان اطلاعات وامنیت کشور ، تیمسار سپهبد علوی مقدم رئیس شهربانی کل کشور ،سفیرکبیر آمریکا ،سفیرکبیر پاکستان، کاردار انگلستان ، رئیس اداره اصل‌چهار وجمعی از شخصیت‌های خارجی و داخلی کشور شرکت داشتند.

عکس بالا والاحضرت شهناز وآقای مهندس اردشیر زاهدی‌وآقای وزیرخارجه وآقای ابوالفتح آقابای‌و آقای مرتضی عدل‌طباطبائی رئیس تشریفات وزارت خارجه دیده میشوند.

گرجی در میتینك حزب ملیون اعلام کرد:

آزادی‌را دارند بخطر میاندازند

این«انقلاب سفید» است که ناظم مدرسه‌ای وکیل‌میشود

دکتر شاهکار:
یك پاسبان سر چهارراه‌به شاهنشاه ایست داد
شاهنشاه از اتومبیل‌پیاده شدند و پاسبان را تقدیر کردند
گرجی:
ملاحظه میکنید چه جنب و جوشی برپاست
اصناف بحرکت درآمده‌اند

شب‌گذشته اجتماع‌بزرگی ازطرف ساکنین خیابان سی‌متری برای‌معرفی کاندیداهای حزب ملیون‌تشکیل شد دراین اجتماع آقای گرجی‌کاندیدای فرهنگی حزب‌ملیون‌صحبت‌کرد .ناطق گفت هموطنان عزیزخوشوقتم که ما کاندیدا های‌حزب ملیون درمجلسی که‌ازطرف شمامردم‌شریف تشکیل‌شده است‌شرکت داریم. جای‌بسی‌خوشوقتی است که ملت ایران از آزادی برخوردارند و میتوانند در سرنوشت خود برای تعیین نمایندگان صالح دخالت نمایند ما مدتی است که در میان مردم محلات تهران هستیم شمال جنوب‌شرق‌وغرب‌تهران بااجازه‌صحبت داده‌اند درمحلات کارگران حرف‌میزنند اظهار علاقه میکنند که‌درسرنوشت‌خود دخالت نمایند من امشب حقایقی را بعرض‌شما آقایان میرسانم‌وتقاضادارم ازدادن اشعار خودداری کنید.

بقیه در صفحه۲۳

امروز دیپلماتهای عرب درتهران تاکید نمودند که

کلیه‌دول‌عرب پیشنهاد قطع‌رابطه‌باایران‌رادکردند

- مذاکرات برای مبادله نمایندگان سیاسی بین ایران و لیبی ادامه دارد
- سفیر عربستان سعودی‌تاچندروز دیگربتهران‌بازمیگردد
- روزنامه «اولوس» چاپ ترکیه ضمن تجلیل ازشخصیت شاهنشاه مانورهای ناصر را مورد حمله قرارداد

خبرنگارما امروز درزمینه‌شکست جمال عبدالناصر درداخل اتحادیه‌عرب بادیپلماتهای عرب در تهران گفتگو کرد .

طبق گزارشهائی که‌بتهران رسیده درجلسه سفرای دول‌عضو اتحادیه‌عرب که‌در بیروت تشکیل‌شده ،نمایندگان

بقیه‌در صفحه ۲۱

درمیتینك منفردین دکترامینی گفت:

کارمندان دولت‌باید‌آزادی داشته‌باشند

- ارسلان خلعتبری گفت: وضع ایران بهتر ازترکیه وعراق است
- دو حزب ملیون ومردم‌حتی نیم درصد جمعیت ایران هم نیستند
- درخشش گفت: باشگاه مهرگان را تهدید میکنند
- میخواستند ۱۵ هزارتومان از من بگیرند ووکیلم کنند

ازساعت شش‌بعداز ظهر دیروز جلسه انتخاباتی منفردین در کلوب منفردین تشکیل گردید دراین جلسه آقایان دکترعلی امینی ،سید جعفر بهبهانی ،ارسلان خلعت‌بری ،محمد درخشش و مهندس تیزهوش کاندیدا های منفرد تهران حضور داشتند .

مناظره عملی

آقای دکترامینی اولین ناطق‌جلسه انتخاباتی دیشب پس‌از تشکر ازحضار گفت: این‌اجتماع عظیم‌شمانشان‌میدهد که‌مردم تهران از چه‌کسانی استقبال می‌کنند آقای دکترامینی سپس به جریان دعوت از نخست‌وزیر برای‌یك مناظره تلویزیونی اشاره کرد وگفت ماحزب ملیون ورئیس آن‌رابه‌مناظره دعوت کردیم وآنها زیربار نرفتندامادا حالا خوشبختانه عملااین مناظره انجام شده‌است آنهادرجلسات‌خود حرفهائی میزنند و ماهم متقابلا جواب میدهیم ومردم دراین‌میان قضاوت میکنند‌اصلا آقامردم حالابامردم پنجاه ـصد سال پیش فرق‌دارندو خوب میدانندکه چه‌کسانی به‌ملت ومملکت و شاهنشاه خدمت میکنندو چه آدمهائی فقطحرف میزنند وعمل نمیکنند .

بقیه‌در صفحه ۲۱

غولی از خراسان :

این مرد۱۵۸ کیلوئی

هروعده‌غذایش۵۰ تخم‌مرغ،۳کیلونان‌و۵ کیلوهندوانه است!
عکس وشرح درصفحه ۱۶

مادری عاشق دکترشد و بکمك او فرزند خودرا کشت!

این مطلب شیجان‌انگیز را روزجمعه دراطلاعات هفتگی بخوانید

توضیح لازم

در صفحه ۱۴ امروز روزنامه اطلاعات مطالبی راجع به فعالیت‌های شرکت ساختمانی کاخ درج شده است‌که به‌این شرح تصحیح‌میشود اولا بنای کوی کاخ محصول‌زحمات ده ساله سه‌تن از همکاران این شرکت بنام آقای مهندس قزوینی آقای مسعود افتخار ـآقای مهندس وکیل‌زاده میباشد ودرثانی در متن صفحه‌دوهزارخانه دویست‌خانه‌چاپ شده است که‌باین وسیله تصحیح میشود.

عریضه سرگشاده

جناب آقای دکتر اقبال نخست‌وزیر

آ ـ ۱۶۳۹۵ — درصفحه نهم

بنگاه حمایت مادران ونوزادان

آموزشگاه بهیاری

بنگاه حمایت مادران ونوزادان برای تامین پرستاران مورداحتیاج قسمتهای مختلف خود و کمك بپیشرفت برنامه های بهداشتی ودرمانی کشور عده‌ای دوشیزه داوطلب با شرایط زیر برای دورهٔ (چهارم) آموزشگاه شبانه‌روزی بهیاری میپذیرد.

۱ـ گواهی رسمی سه‌ساله اول متوسطه .
۲ـ حداقل سن۱۶ سال .
۳ـ آشنائی بیکی‌از زبانهای خارجی .
٤ـ رضایت نامه از دبیرستانی که در آن تحصیل نموده‌اند.
۵ـ رضایت نامه از اولیاء خودبرای موافقت تحصیل رشته‌بهیاری در مدرسه شبانه روزی .
٦ـ تعهد رسمی مدت ٤سال خدمت در قسمتهای مختلف بنگاه حمایت مادران و نوزادان درتهران و شهرستانها.
۷ـ قبول‌شدن درمعاینه پزشکی .
۸ـ از بین داوطلبان واجد شرایط عده مورد احتیاج بوسیله‌بنگاه **حمایت مادران و نوزادان** انتخاب میشود .
۹ـ دوره آموزشگاه دوسال و کلیه مخارج بابنگاه **حمایت مادران ونوزادان** میباشد بهر یك از داوطلبان در دوره تحصیل کمك هزینه‌نقدی نیز پرداخته خواهد شد.

داوطلبان تاقبل از ۳۱مردادماه سال ۱۳۳۹ بادر دست داشتن ۱۲ قطعه‌عکس ٤ × ٦ و چهار برك رونوشت شناسنامه ودوبرك رونوشت مدارك تحصیلی همراه بااصل آن‌بدفتر آموزشگاه بهیاری واقع در خیابان‌امیر آبادجاده جمشیدیه ویا (بدفتر کل بنگاه **حمایت مادران و نوزادان** واقع در خیابان مولوی ـباغ فردوس)از ساعت ۸تا ۱۲ظهر برای ثبت‌نام‌خود مراجعه نمایند.

۱ـ ۳ — آ ـ ۱۶۱۱٤

تغییر محل دارائی منطقه ۳

باطلاع عموم میرساند از سوم مردادماه محل اداره دارائی منطقه ۳ به‌آخر خیابان دوزولت خیابان شهامی جنب دبیرستان آفاق انتقال یافت از مودیان محترم متمنی است بمحل مزبور مراجعه فرمایند . رئیس ـ دارائی منطقه۳ تهران ـ ذوقی

۱ـ۳ — آ ـ ۱۸۳۳۶

بزرگترین گاردن‌پارتی سال برای تامین نیازمندیها ورفاه کودکان

شرح درصفحه نهم

روغن نباتی جهان

جهان

شرکت شیلات ایران اطلاع میدهد

بطوریکه مشهود گردیده عده‌ای از مصرف‌کنندگان خاویار بدون اینکه از جنس ونوع و محل تهیه این اغذیه حساس اطلاع داشته باشند از اشخاص متفرقه خریداری مینمایند در حالیکه بی خبرند این قبیل خاویارها باچه‌دست های کثیف وآب آلوده تهیه میشود که اگر هنگام عمل از نزدیك ناظر باشند برای همیشه از خوردن چنین خاویاری که سریعتر از هرنوع مواد غذائی قابل انتقال میکرب می باشد مشمئز خواهند شد.

از عموم مصرف کنندگان دعوت میشود بفیلم شیلات که همه هفته شبهای سه شنبه ساعت ۹ر۵ از تلویزیون ایران پخش میگردد توجه نمایند تابرای همیشه از خریداین نوع خاویارها خودداری وتنها از فروشگاههای شماره ۱و۲ شیلات واقع در فرودگاه مهرآباد واسلامبول بازارنو مغازه شیلات ایران ابتیاع فرمایند.

برای رفاه مشتریان محترم بزودی به تعداد فروشگاهها افزوده خواهد شد تاالهالی پایتخت بتوانند خاویار مرغوب راکه بارعایت کامل اصول بهداشت تهیه شده و مزه وطعم آن باخاویارهای متفرقه از هرجهت متفاوت میباشدبه‌آسانی تهیه بنمایند.

۱ـ۲ — آ ـ ۱۸۴۷۰

تهویه رستوران مهرآباد کمافی‌السابق شب‌وروز برقرار وتمام شب‌ها موزیك مترنم خواهد بود.

آ ـ ۱۸۸۸۲ — ۱ـ۳

برق باوام اقساطی

هرگاه در مسیر پایه های سیمانی شبکه جدید بنگاه‌برق (که فعلا فاقد نیرو میباشد) درشهروشمیران‌قرار دارید میتوانید وام مقرر را برای کنتور مورد نیاز باقساط ماهیانه یکهزار ریال بپردازید ودر آینده بسیار نزدیك بمحض بهره برداری ازشبکه مربوطه در تامین برق شما اقدام خواهد شد شعبه فردوسی بانك ملی بعد از ظهر وباجه مرکزی در محل بنگاه برق صبح و عصر برای دریافت وام آماده هستند .

مدیر عامل بنگاه برق تهران ـ مرتب مهندس آجودانی

جریان روز

شکوهٔ دانشجویان

دو نفر از دانشجویان ما مقیم کشور های اروپا و امریکا بسرمقاله‌ای که چندی پیش تحت عنوان:«مضار اعزام محصل بخارج» نوشته بودیم پاسخ داده‌اند و ما لازم میدانیم مطالب این دو دانشجو رامنعکس سازیم و بعد پیرامون آن با خوانندگان محترم گفتگو کنیم .

یکی از این دو دانشجو بنام مهدی جفاریان مقیم سانفرانسیسکو در نامه مشروح خود چنین مینویسد :

«نویسنده سر مقاله اطلاعات که آنرا در اطلاعات هوائی خواندم معتقد میباشد که اعزام محصل بخارج بر خلاف مصلحت مملکت و موجب اسراف ارز کشور می شود ، البته مقصود نویسنده شایدهمان ارزی باشد که دولت بعنوان کمك بدانشجویان میدهد ، چون کلام این است که این ارز تحصیلی که بعنوان کمك از خزانه ملت خارج میشود آیا واقعا بدانشجویان لایق میرسد ؟ متاسفم‌بگویم هشتاد درصد کمك مالی دولت بدانشجویانی است که اولیای آنها در وطن دارای ثروت و مکنت ، نفوذ و مقام هستند وقادرند مخارج تحصیلات‌فرزندان خود را تامین نمایند لکن با اعمال نفوذ از خوان یغمای مملکت استفاده نموده و مخارج فرزندان خود را بر گردن دولت و ملتمی اندازند ، حالا اگر فرزندان این اشخاص تحصیل میکردند خوب بود ، لکن اغلب در مدارس رقص ، کلوبهای هنری پول مملکت ما را این هنرمندان قرن‌اتم بیغمائی برند در حالی که دانشجویانی که نیازمند این کمك هستند باید چوب عدم مساوات اجتماعی را بخورند .

در امریکا دانشجویان بسیار لایق ، ساعی وطن دوست وجوددارند که در نهایت عسرت و تنگدستی و مشکلات عدیده به تحصیل اشتغال دارند و موجب سر بلندی وطن خود در خارجند ولی این دانشجویان دچار قهروعدم مساوات اجتماعی وطن‌و هموطنان خود شده‌اند، پس‌اعزام محصل بخارج کار اشتباهی نیست و مساعدت بدانشجویان هم غلط نمیباشد ولی نکته این است که در وطن ما حسن نیت در کار نیست و هنگامی که دولت دست از تبعیض بر نمیدارد دانشجویان لایق دلسرد میشوند و ترجیح میدهند در محیطی‌زندگی کنند که از مساوات اجتماعی بر خوردار باشند ، این دانشجویان سربار‌دولت نیستند ، ارز مملکت را خارج نمیکنند ، در دانشکده از بهترین شاگردان هستند ، روزی هشت ساعت برای تامین معاش و مخارج تحصیلی خودکارمیکنند، وبا بدن خسته و کوفته در سر کلاس درس حاضر میشوند و در امتحانات هم موفق میشوند و نمرات خوب بدست می آورند ، این دانشجویان نیازمند کمك دولت وملت خود هستند ولی وقتی دولت و ملت در هنگام نیازمندی به آنها توجهی نمیکند فردا که از دانشکده فارغ‌التحصیل میشوند ترجیح میدهند که معلومات خود را وقف‌جامعه‌ای سازند که به آنها اجازه داد کار کنند ، استعداد فردی آنها را پرورش داد ، در دانشگاه را بروی‌شان باز گذارد تا از علوم و تمدن بر خوردار شوند ، متولد شدن در یك سر زمین دلیل این نیست که انسان در آنجا بپوسد ، روح و مغزش فاسد شود و بازداد وطن بزند ،وطن تشکیلات صحیح اجتماعی ، سیاسی ، اقتصادی و مذهبی یك مملکت است ، آیا در وطن ما چنین تشکیلات منظم اجتماعی وجود دارد ؟اگر دارد چرا این مشکل کوچك یعنی رسیدگی بوضع دانشجویان مورد علاقه و توجه واقع نمیشود ؟ چرا دولت دست از تبعیض برنمیدارد؟»

نامه آقای جفاریان اینجاتمام نمیشود ، دنباله دارد ولی ما بواسطه‌کمی جا امروز بیشتر از این نمیتوانیم از آن استفاده کنیم .

گله و شکایت نویسنده از نظر اصول و تبعیض صحیح است که باید مورد توجه قرار گیرد ، ولی در چند مورد اشتباه میکند که باید جواب داده شود اصل تبعیض بدبختانه در این مملکت وجود دارد که باید ریشه کن شود تا موجبات دلسردی جوانان ما فراهم نگردد لکن تا آنجا کمااطلاع داریم کمك خرج تحصیلی طبق قانون در باره کلیه محصلین اعزامی که قبل از تاریخ‌تیر ۱۳۳۶ بخارج رفته‌اند پرداخت میشود ، حالا اگر این قانون بر مبنای عدالت نبوده که غنی و فقیر را شامل گردیده باید آن قانون اصلاح شود .ولی در هر حال با تایید و تصدیق نظر نویسنده اگر آقای جفاریان یا دیگر دانشجویان عزیز موارد روشنی ذکر کنند که بی عدالتی میشود با روزنامه بطور خصوصی مکاتبه کنند تا اولیای امور را آگاه سازیم و این نقیصه رفع شود .

ما باز در این خصوص با خوانندگان و دانشجویان عزیز مقیم خارج کشور صحبت خواهیم کرد .

****

اتحادیه سیاسی جدید دراروپا

هارولد مك میلان نخست وزیر انگلستان امروز برای‌انجام یك سلسله مذاکرات محرمانه با صدراعظم آلمان غربی وارد بن میشود.

این مذاکرات که بدنبال گفتگو های سری آدنائر و دوگل صورت میگیرد در محافل سیاسی با اهمیت فراوان تلقی شدماست ظاهرا نخست وزیر بریتانیا حاضر شدماست مسئله تشکیل اتحادیه سیاسی جدیدی را دراروپای غربی مورد بررسی قرار دهد هنوز از چگونگی این سازمان جدید که مبتکر آن رئیس جمهوری فرانسه است هیچگونه اطلاعی در دست نیست ولی گفته میشود هدف اصلی آن حفظوحدت کشور های اروپائی ویرکردن‌خلاءسیاسی‌است که ممکن است دراثنای مبارزات انتخاباتی امریکا در فعالیت های سیاسی غرب ایجادشود . ظاهرا رهبران کشور های اروپای غربی تصمیم خواهند گرفت تا تعیین رئیس‌جمهوری‌جدید امریکا هرچند یکبار برای مذاکره درباره مسائل اروپائی دور هم جمع شوند .در هرحال اتحادیه سیاسی جدید جنبه یك «نیروی سوم» رادرصحنه سیاست جهانی نخواهد داشت بلکه سازمان اتلانتیك‌شمالی همچنان اساس اتحادیه باختری راتشکیل خواهد داد.

دولت انگلیس پس از آنکه هفته گذشته علل خودداری‌از شرکت دربازار مشترك اروپا رادر مجلس عوام‌تشریح کرد اکنون میخواهد ازلحاظ سیاسی هرچه بیشتر بشش دولت عضو بازار مشترك نزدیك شودتا تدریج زمینه برای پیوستن انگلستان‌به‌جامعه اقتصادی اروپا فراهم گردد.

ضمنا سفر مك‌میلان به پایتخت آلمان غربی کدورتی راکه پیش‌از تشکیل کنفرانس پاریس بین سران دوکشورحاصل شده بود ازبین خواهد برد.

بطوریکه میدانیم صدر اعظم آلمان غربی ازروشی که دولت انگلیس قبل‌از شکست کنفرانس عالی سران در برابر خروشچف پیش گرفته بودبشدت ناراضی بود وحمله برخی‌ازمطبوعات انگلیسی به‌دکتر آدنائر سبب شده‌بودکه درروابط بین‌لندن وبن برودت محسوس حاصل شود. دولت انگلیس نیز از عکس العمل شدید آدنائر دربرابر سیاست مك‌میلان دلخوشی نداشت ولی پس از شکست کنفرانس پاریس وضع عوض شد و اینك باسفر مك‌میلان به‌بن کدورت‌و اختلاف نظر بین دوکشور از بین میرود . ظاهرا بدنبال مذاکرات آدنائر ومك میلان ملاقاتی نیزبین رئیس جمهوری فرانسه ونخست وزیر انگلستان در لندن صورت خواهد گرفت.باین ترتیب زمینه برای تشکیل اتحادیه سیاسی جدید دراروپا فراهم خواهد شد .

بدون شك در مذاکرات آدنائر و مك‌میلان مسئله آلمان و سرنوشت برلن نیز موردبررسی قرار میگیرد . دکتر آدنائر بیم آن‌دارد که‌در جریان انتخابات امریکا خروشچف از فرصت استفاده کردهو پس از مانورهائی که‌در حوادث کنگو و کوبا بعمل آورد با پیش کشیدن مسئله برلن بحمله سیاسی جدیدی در اروپا دست بزند ولی باحتمال قوی نخست وزیر شوروی باین زودی «کارت برلن» را بزمین نخواهد زدبلکه ازاین کارت برنده پس ازتعیین رئیس جمهوری جدید امریکا برای تشکیل کنفرانس دیگری ازسران شرق و غرب استفاده خواهد کرد.

مجالس سوگواری

السلام علیکم یا اهل بیت النبوة

مجلس ذکر مناقب و مصائب آل محمد صلواةالله علیهم اجمعین از روز پنجشنبه ۱۷ تا روز سه شنبه بیست و نهم ماه صفر ۱۳۸۰ همه روزه از ساعت هفت تاده‌صبح‌منعقداست

از عموم شیعیان در خواست شرکت در سوگواری می شود .

آدرس :خیابان سیروس رو بروی ایستگاه داروخانه بین‌الملل پشت مدرسه ملا آقا رضا شماره ۱۷۸

از طرف موزعین جراید تهران‌محمد سقازاده

یا ابا عبداله الحسین

باطلاع کلیه موقوفه علیهم (مرحوم حاج سید محمدعرب) میرساند از لیله یکشنبه ۲۳ر۵ر۳۹ الی ده شب از ساعت ۱۹ الی ۲۲ در منزل اینجانب مجلس تعزیه داری خامس‌آل‌عبا بر قرار می باشد متمنی است در مراسم مزبورشرکت‌فرمائید

متولی موقوفات خاص‌و عام حاج سید محمد عرب ـ سید هادی علوی نیا آ ـ ۱۶۵۲۹

باکمال تاسف فوت متعلقه جناب آقای سید محمدصادق طباطبائی رئیس محترم دوره چهاردهم مجلس شورای ملی‌را باطلاع دوستان و آشنایان میرساند بپاس خدمات گرانبهای خانواده معظم طباطبائی و شخص محترم ایشان در راه مشروطیت و آزادی مجلس فاتحه در مسجد عالی سپهسالار روز شنبه ۲۲ مرداد از ساعت پنج تاهفت منعقد خواهدبود

سردارفاخرحکمت آ ـ ۱۶۵۶۹

نظر بمقام خانوادگی شامخ جناب آقای سید محمد صادق طباطبائی و پاس خدمات ایشان در راه آزادی و مشروطیت متعلقه محترم ایشان رحلت کرده‌اند روز شنبه ۲۲ مرداد ازساعت پنج عصر تا هفت‌در مسجد عالی سپهسالار مجلس ترحیم منعقد عموم آقایان حجج اسلام و سایر طبقات شرکت جهت تسلیت این شخص محترم خواهند فرمود

ظهیرالاسلام آ ـ ۱۶۶۰۳

خانواده های **طباطبائی ـ علوی ـ مدرسی ـ آشتیانی ـ طالب بیگی ـ فرهاد پور ـ رزم آراء ـادیب ـ صدوقی ـ مشیری ـ ساری اصلانی ـانصاری ـایمانی ـامیر ثنائی ـ معظمی ـ مجلسی ـ بیات ـ قوامی ـانتظامی ـصاحبدیوانی**

باطلاع کلیه دوستان و آشنایان میرساند که مرحومه مغفوره **فاطمه طباطبائی** عیال آقای سید محمد صادق‌طباطبائی برحمت ایزدی پیوسته و مجلس تذکر آن مرحومه روز شنبه ۲۲ مرداد ماه از ساعت ۵ الی ۷ بعد از ظهر در مسجد سپهسالار ومجلس ترحیم زنانه عصر روز پنجشنبه ۲۰ مرداد ماه در منزل شخصی واقع در خیابان جنوبی پارك‌شهر منعقد خواهد بود . آ ـ ۱۶۵۶۹

بخانواده محترم آنمرحومه بویژه آقای آقاسید محمد صادق طباطبائی و سایر بازماندگان مصیبت وارده راتسلیت می دهیم .

با کمال تاسف در گذشت مرحومه **بانو افسرالملوك‌ضرغام** مادر بانو شکوه‌اعظم ضرغام (ماجدی) و آقای احسان اله ضرغام‌را باطلاع دوستان و خویشاوندان میرساند مجلس‌ختم آنمرحومه روز پنجشنبه بیستم مرداد از ساعت پنج تا هفت بعد از ظهر در مسجد مجد و مجلس ختم زنانه روز چهار شنبه ۱۹ مرداد در منزل آقای حسین ضرغام همسرآنمرحومه تجریش خیابان زعفرانیه منعقد خواهد بود

سر لشگر علی‌اکبر ضرغام

خانواده‌های ضرغام ـ مظفری ـ مرتضی طباطبائی‌دیبا ـ ماجدی ـ سبکبار ـملکانی ـ توانا ـگلستانی ـ حمیدی ـ بایندر ـفصیح ـمولوی ـجهانبانی ـ کتابچی ـ لباسچی ـ حاج حریری ـ کاظمی باکمال تاسف درگذشت مرحومه **بانو افسرالملوك ضرغام** همسر آقای حسین‌ضرغام و مادر بانو شکوه اعظم ضرغام (ماجدی) و آقای احسان اله ضرغام را باستحضار خاطر دوستان و خویشاوندان میرساند مجلس ترحیم آنمرحومه از ساعت ۵ بعد از ظهر روز پنجشنبه‌بیستم مرداد در مسجد مجد و ختم زنانه روز چهار شنبه ۱۹ مرداد در تجریش خیابان زعفرانیه منزل آقای حسین ضرغام منعقد خواهد بود . آ ـ ۱۶۳۷۵

یاد بود

باطلاع کلیه خویشاوندان و دوستان و آشنایان می‌رساند که روز پنجشنبه ۲۰ مرداد ماه جاری که مصادف با شب چهلم در گذشت شادروان حاجی **نصیر نصیر زاده** می باشد از ساعت پنج بعد از ظهر مجلس یاد بودی در امامزاده عبداله آرامگاه بدر منعقد خواهد بود .امید است خویشاوندان و دوستان با شرکت در مجلس مزبور روح آنمرحوم را شاد فرمایند .

خاندان نصیر زاده

تشکر و اعتذار

از حضرات آقایان علماء عظام و ذوات محترم واز تمام دوستان‌و خویشاوندان وآشنایان که در مصیبت جانگداز جوان ناکام مرحوم **عبدالله برادر هریسچیان** باشرکت‌فرمائی خودشان در تشییع یادرمجلس ترحیم کتبا و تلگرافا از طهران وشهرستانها یابوسیله جراید واز صنف محترم فرشفروشان طهران که باتشکیل مجلس ترحیم اظهار لطف و همدردی فرموده اند صمیمانه سپاسگزاری مینمائیم و اگر بعلت تالمات روحی و گرفتاری در عرض تشکر وشرفیابی تاخیری رخ دهد معذرت میخواهیم .

برادر داغدیده اش بزرك برادر هریسچیان ـ حاج عباس هریسچیان ـ حمید هریسچیان ـ اکبر برادر هریسچیان ـمجیدهریسچی اصلانی ـصمد علیزاده برهان ـ ابراهیم چایچیان ـ بیوك چایچیان ـ حبیب چایچیان ـ صمد چایچیان ـ خانواده های تدین ـوفا ـلسان ـ فکوری ـ سلماسی ـ مسئله دان ـطوسی آ ـ ۱۶۵۱۵

سپاسگذاری و اعتذار

بانهایت احترام از علماء اعلام ووزرای اعظام و افسران عظام فامیل محترم دومستان گرام که‌درمصیبت فوت فرزند ناکامم شانزی نعیمی شرکت فرموده اند عرض تشکر وسپاسگذاری‌نموده بقای عمر و سلامتی عموم‌را ازخداوند خواهانم‌چون بواسطه تالم روحی شدید فردا عازم سفرهستم ازشرفیابی حضوری آقایان معذورم .

دکتر عباسقلی نعیمی آ ـ ۱۶۴۱۱

دبیرستان سخن

(پسرانه)

شامل دورهٔ کامل دبیرستان (طبیعی ـ ریاضی ـ ادبی)

وزبان های انگلیسی وفرانسه

زیرنظر معلمان دانشگاه ودبیران آزموده وابسته به

گروه فرهنگی سخن

نشانی: خیابان حقوقی ـ سه راه آبتین ـ تلفن ۳۳۰۵۸

همه روزه برای نام نویسی آماده است

آ ـ ۱۶۲۴۷ ۶ ـ ۱

پانسیون کودکان انجمن فرهنگی پروین

نام نویسی میشود خیابان شاه چهارراه یوسف‌آباد

تلفن ۴۲۴۵۱ آ ـ ۱۸۲۰۴ ۱ ـ ۳

کل نفس ذائقةالموت

بدینوسیله فوت‌مرحومه‌مغفوره بانو **بالا خانم‌**فرزندمشهدی تقی مادر عزیزمان را باطلاع اقوام وهمشهریان‌محترم‌میرساند مجلس‌ختم‌مردانه‌آنمرحومه‌روزجمعه۲۱مرداد ساعت ٤ الی ٦ بعد از ظهر در مسجد شبستری ها واقع در خیابان امیر کبیر انتهای کوچه امین دربار منعقد خواهد بود .

الاحقر حاج سید عبداله الموسوی شبستری ـ حسن نقاش ـ زین‌العابدین اظهری ـدکتر مهر پروری ـباقرمهرپور

بعموم‌بازماندگان آنمرحومه مصیبت وارده راتسلیت میدهیم

بمناسبت تصادف روز پنجشنبه ۲۰ مرداد ماه ۱۳۳۹ با سال فوت جانگداز **فریدون روانبخش** مراسم یادبودی‌از ساعت ۵ ونیم الی ۷ بعدازظ مهر روز مزبور بر سر مزار آنمرحوم واقع در امامزاده عبدالله برپا میباشد بدین وسیله باطلاع اقوام و دوستان میرساند تا باحضور خود روح آن جوان ناکام را شاد فرمایند.

خانواده روانبخش ـ خانواده درافشانی آ ـ ۱۶۴۳۷

با نهایت افسردگی خبر فوت مادر عزیزم را درکرمانشاه باطلاع دوستان و آشنایان میرساند مجلس ختم آنمرحومه روز پنجشنبه بیستم ماه جاری (فردا) از ساعت ٤و نیم تا ۷ بعد از ظهر در مسجد قنات آباد منعقد است

کیوان سمیعی

بدینوسیله خبر فوت والده ماجده دانشمند معظم جناب آقای کیوان سمیعی را در کرمانشاه باطلاع کلیه دوستان و آشنایان میرساند و برای شادی روح آنمرحومه و تسلیت خاطر معظم له و سایر بازماندگان انتظار داریم در مجلس‌ختم که در مسجد قنات آباد روز پنجشنبه بیستم ماه جاری ساعت چهار و نیم تا هفت بعد از ظهر منعقد است شرکت‌فرمائید

حاج سید مهدی قوام زاده ـ سرهنك خزانه ـ هادی رنجی ـمحمد علی مهیاری ـ حسین مظلوم

بعموم‌بازماندگان آنمرحومه مصیبت وارده راتسلیت میدهیم

اناالله و انا الیه راجعون

با کمال تاسف در گذشت خلد آشیان مرحوم حاج **سید ابوالحسن موسوی هندی پور** پدر بزرگوارمان راباطلاع دوستان و آشنایان میرساند مجلس ترحیم مردانه روز جمعه ۲۱ر۵ر۳۹ از ساعت ۹الی ۱۱ در مسجد حاج ابوالفتح واقع در میدانشاه و ختم زنانه در همان روز در منزل آنمرحوم‌واقع در خیابان خراسان کوچه بیدی بر قرار میباشد .

حاج سید محمد هندی پور ـسید یوسف هندی پور ـ سروان شهربانی کاظم هندی پور ـعلی نباتی ـ غلامحسین حکیمی ـ سید علی هندی پور ـ سروان شهربانی عباس سهی راد ـ علی اصغر خمارلو ـسروان زرهی محمودافجه‌ای ـ سید احمد هندی پور ـ سید مهدی هندی پور

بعموم‌بازماندگان آنمرحوم‌مصیبت وارده را تسلیت‌میدهیم

با کمال تاسف در گذشت ناگهانی **آقای حاج محمد علی منافی زاده** را در اردبیل باطلاع دوستان‌و خویشاوندان می رساند مجلس ختم آنمرحوم روز جمعه ۲۱ر۵ر۳۹ از ساعت ۹ الی ۱۱ در مسجد اردبیلیها واقع در چاله حصار برگذار خواهد شد .

غلامحسین مجیدیان ـ حاج مهدی باتمانقلیچ ـ حاج محمد عبداللهیان ـ حاج بشیر اکبری ـحاج غلام طالب‌زاده ـ نیر احمدی ـ حاج یداله خلیلی ـحاج مطلب بلوری ـ حاج محرم امیدی ـعلی هاتفی ـعبداله‌عبداللهیان ـرضاعبداللهیان ـ یحیی عبدالهیان ـ عبدالعلی عبدالهیان ـعباداله عزیزی ـ دکتر اکبریه ـ محمود ابراهیمی ـ آقا بالا اکبریان ـ محمد باقر زرینه ـقدیری ـعلی اصغرمجیدیان ـحبیباله مجیدیان ـ سروان صالح مجیدیان ـمحمود مجیدیان ـ خلیل مجیدیان ـ ابوالفضل مجیدیان ـ نعمت مجیدیان ـهوشنك مجیدیان

بعموم‌بازماندگان آنمرحوم‌مصیبت وارده را تسلیت‌میدهیم

آگهی‌های تسلیت

استاد محترم جناب آقای دکتر مرتضی اخوی

با نهایت تاسف مصیبت وارده را به جناب عالی و خانواده محترم سادات اخوی تسلیت عرض مینمائیم

بانو دکتر وحیده طبیبی ـدکتر ارسطو طبیب زاده آ ـ ۱۶۶۰۹

جناب سرهنك افراخته افسر ستاد و جناب سروان‌افراخته

مصیبت وارده فوت پدر بزرگوارتان را از صمیم قلب تسلیت عرض نموده سلامتی‌وعزت شماراازخداوندخواستارم

شیعیان آ ـ ۱۶۵۹۳

بمناسبت درگذشت مرحوم حاج محمد آقاسی لشگر ۱۱ پیاده خراسان مصیبت وارده را بسرکار سروان آقاسی و کلیه بازماندگان آنمرحوم مصیبت وارده را بسرکار سروان آقاسی وکلیه بازماندگان آنمرحوم تسلیت میگوید.

فرمانده لشگر ۱۱ پیاده خراسان ـ سرتیپ غفوری

روزنامه سیاسی وانتقادی خدنك

همه هفته روزهای شنبه درسراسرکشور منتشر میشود

بیماریهای آمیزشی ـ مجاری ادرار ـ سستی‌وناتوانی‌مردان ـ خیابان صفی علیشاه دکتریحیی صدری

اینجانب مدتها به بیماری فتوتل مبتلا بودم و با مراجعه‌به‌پزشکان مختلف نتیجه ای نمیگرفتم تااینکه اخیرابه آقای دکتروثوقی مراجعه وپس از عمل جراحی کاملابهبودی یافتم بدینوسیله از این‌پزشك حاذق واستاد عالیقدر و معروف تشکر و قدردانی مینمایم .

علی کیاکن آ ـ ۱۶۵۱۱

از سهامداران محترم شرکت اسپین تکس تقاضامیشود کلیه سهام بی نام خود را در مقابل اخذ رسید در اختیار هیئت مدیره شرکت قرار دهند تا در صورت لزوم بمقامات صالحه ارائه و مفتریان تحت پیگرد قرار گیرند .

شرکت سهامی تجارتی و فنی اسپین‌تکس

تجدیدآگهی مناقصه

پیرو آگهی شماره ۷۷۱ج ۹ر٤ر۳۹ منطقه ۱ ایلخی ورامین (سیصد و پنجاه تن) یونجه خشك مرغوب و یکهزار و هفتصد و سی تن کاه گندم مورد نیاز سالیانه دواب‌منطقه را از طریق مناقصه خریداری مینماید داوطلبان با پرداخت مبلغ پنجاه هزار ریال سپرده جهت یونجه و یکصد و چهل هزار ریال برای کاه بحساب ۱۲۰۹ دارائی شماره ۳ در بانك ملی‌ایران شعبه فردوسی و یا تضمین نامه بانکی بمبلغ مزبور پیشنهاد خود را تا آخر وقت اداری ۲۴ر۵ر۳۹ بدفتر سر رشته داری منطقه ۱ ورامین واقع در جلیل آباد ورامین تحویل نمایند پیشنهادات رسیده در ساعت ۱۰ روز ۲۵ر۵ر۳۹ در منطقه ۱ ایلخی ورامین باز و قرائت خواهدشد . به‌پیشنهادات مشروط و مبهم و فاقد سپرده و بعد از مدت مقرر ترتیب اثر داده نمیشود .

منطقه در رد یا قبول یك یا کلیه پیشنهادات مختار است کلیه هزینه های متعلقه بعقد پیمان و هزینه درج آگهی و حمل علیق تا انبار سر رشته داری منطقه بعهده برنده مناقصه است .

منطقه ۱۱ایلخی ورامین

تبریك ودرخواست اجتماعی

اینجانب دکتر محمد خزائلی از طرف خود و همه کارکنان‌سازمان فرهنگ‌نو خزائلی انتخاب جناب آقای موسوی ماکوئی را بنمایندگی دوره بیستم مجلس شورایملی صمیمانه تبریك عرضه میدارد و امیدوار است که‌این مرد شریف فرهنگی با همکاری دوستان فرهنگی خود بتوانند برای میهن عزیز ما منشاء خدمات ذیقیمتی باشند . ضمنااز عموم‌علاقمندان بخویش خواستار است که‌بکاندیدا های فرهنگی بویژه جنابان آقایان گرجی و معرفت و مهران رای دهند تا با انتخاب افرادی که‌بر مقتضای سابقه محلی باحتیاجات طبقات مختلف‌کشور وقوف‌دارند تحت‌توجهات اعلیحضرت همایونی وسیله رفع‌حوائج اجتماعی فراهم گردد.

دکتر محمد خزائلی آ ـ ۱۸۸۵۲ ۲ ـ ۱

جناب سروان خانبلوکی دوست عزیز

انتصاب جنابعالی را بسمت ریاست کلانتری ۱۸ صمیمانه تبریك عرض‌نموده موفقیت و توفیق سرکار رادر خدمت بشاهنشاه و میهن عزیز ازخداوند متعال مسئلت دارد.

موحدی ـفتاحی ـهاشمی ـ شاکر ـعبدالمیثاق ـ مالك

سرکار سروان قاسم آقاسی

پزشکان بهداری لشگر ۱۱ خراسان مصیبت وارده را صمیمانه تسلیت عرض میکنند.

سبزوار ـ سرگرد دکترپور حسینی ـ سرگرد دکتر بهشتی ـ سرگرد دکتر عبادی ـ سروان دکتر محمد علی بینا ـ سروان دکتر پوراشرف ـسروان میردامادی ـسروان صنوبر ـ ستوان یکم دکتر شمس. آ ـ ۱۸۷۱۶

جنابان آقایان حسین و احسان اله ضرغام

کار مندان و کار گران آرد ضرغام و کار گاه فنی عادل مصیبت وارده را بجنابعالی و خانواده ارجمند تسلیت عرض نموده بقاء و عمر آنجناب و خانواده محترم را از خداوند بزرك مسئلت دارند .

عادل اسداله زاده ـ منصور عادلی آ ـ ۱۶۴۷۱

با نهایت تاسف و تاثر فوت مرحومه بانو افسرالملوك ضرغام را به باز ماندگان آن مرحومه خصوصا به تیمسار سر لشگر علی اکبر ضرغام‌وآقایان حسین ضرغام واحسان‌اله ضرغام تسلیت گفته بقاء عمر و عزت آن خاندان جلیل را از خداوند متعال مسئلت می نمایم . **حاج محمدتوکلی پور**

دوستان محترم آقایان عبداله مظفری و احسان اله ضرغام مصیبت وارده را بشما و فامیل محترمتان تسلیت عرض کرده و خود را در این اندوه شریك میدانم.

یوسف شکیبا آ ـ ۱۸۷۶۰

هیئت مدیره‌و کار کنان شرکت سهامی گندم و نان تهران وحومه‌ـارتحال مرحومه مبروره بانو افسرالملوك ضرغام را به آقای حسین ضرغام‌و عامه باز ماندگان آنمرحومه تسلیت عرض کرده و صمیمانه ابراز همدردی مینمایند

رئیس هیئت مدیره شرکت سهامی گندم و نان تهران‌وحومه حسین ـ ایزد پناه آ ـ ۱۶۵۰۷

جناب آقای حسین ضرغام و آقای احسان‌اله ضرغام

با کمال تاسف مصیبت وارده بخانواده محترم تسلیت عرض نموده بقاء عمر بازماندگان را از خداوند متعال مسئلت دارد .

هارون یاد گاری

فوت جانگداز امیر عبدالصمد خلعت بری را بعموم دوستان و علاقه مندان آنمرحوم تسلیت عرض نموده شادی روح او را از خداوند خواهانم . **سرهنك معروفخانی**

جنابان آقایان **ابوالقاسم بهبهانی ـ مهندس عنایت بهبهانی ـمهندس شاپور بهبهانی ـ مهندس هدایت‌بهبهانی** مهندسین کارمندان و کار گران شرکت سهامی جنرال مکانیك با کمال تاثر مصیبت های وارده را تسلیت عرض‌بقای عمر و دوام عزت و سعادت آن مدیران گرامی و بستگان‌محترم را از خداوند بزرك خواستارند .

جناب آقای احسان اله ضرغام

با کمال تاسف در گذشت والده مکرمه تسلیت عرض می کنم

ماشاءاله عابدی

لائوس بیطرفی خودرا اعلام کرد

سلطان لائوس واغلب وزرای اینکشور گریختند در بیانیه کمیته انقلابی لائوس گفته شده است که هدف کودتا نخلیه کشوراز بیگانگان و قبول کمك از تمام دول است لحن ضد امریکائی رادیو وینتیان موجب ناراحتی مقامات واشنگتن شده‌است- رژیم جدید لائوس مستشاران امریکائی را اخراج خواهدکرد.

سایگون ۱۰ اوت-آسوشیتدپرس- رویتر قوای لائوس برپایتخت کشور کاملا مسلط شده‌اند و یك «کمیته انقلابی» برای برانداختن حکومت طرفدارغرب این کشور بیطرف تشکیل داده‌اند. گفته میشود که کلیه مقامات کابینه ونخست وزیردستگیرشده‌اند. رمانده سابق قوای لائوس وستاد اونیز دستگیرشده‌اند. گرچه لحن انقلابیون نشانهٔ بیطرفی آنهاست ولی کاملا جنبهٔ ضدامریکائی دارد.

فرمانده واحد چتربازی که قسمت مقدم قوای کودتارا رهبری کرده‌است ماه گذشته بارئیس قبیله پاتت لائو که طرفدار کمونیستهاست گفتگوهائی کرده بود.

فرمانده کودتا

فرمانده کودتا سروان کونك لی است که گردان دوم چتربازان لائوس رااداره میکند.

وی به‌شمال کشور اعزام شده بودتا باکمونیستها به‌جنك پردازد.

درپایتخت سیام میگویند انتظار نمیرود تغییرات عمده‌ای در سیاست خارجی لائوس حاصل شود.

کودتا ٦ساعت بیشتر طول نکشید وبعدا کودتاچیان مرزها رابستند و ارتباطات راقطع کردند. سروان کونك لی طی فرمانی به‌ارتش لائوس دستورداده است مبارزه دو جانبه خود را علیه کمونیسم وفساد تشدید کنند.

در سیام میگویند این سروان طرفدار غرب است.

بیطرفی

درلندن، وزارت خارجه انگلیس اطلاع میدهد که حکومت طرفدارغرب لائوس توسط عناصر بیطرف وانقلابی ساقط شده‌است.

وزارت خارجه انگلیس معتقداست که تمایلات بیطرفی درلائوس قوت خواهد گرفت.

از ۱۹۵٤ که مسئله هندوچین با توافق شرق وغرب حل شد و این منطقه از دست فرانسویها خارج و بصورت چهارکشور ویتنام شمالی (کمونیست) ویتنام جنوبی (طرفدار غرب) ولائوس وکامبوج (بیطرف) درآمد، درلائوس میان سه دستهٔ طرفداران غرب و طرفداران بیطرفی وعناصر پاتت لائو (طرفداران کمونیستهای ویتنام شمالی وچین) زدوخوردبرسرتسلط برحکومت ادامه داشت واخیرا غرب برآن کشور تسلط‌بیشتری پیدا کرده بود واکنون باکودتا عناصر طرفدار بیطرفی فاتح شده‌اند.

نگرانی

درسایگون که مرکز پیمان «سیتو» میباشد مقامات سیاسی و مقامات دول غربی نگران اوضاع لائوس هستند.

گفته میشود کلیهٔ افراد ارتش لائوس از جریان کودتا حمایت میکنند وهمه سران کودتا طرفدار سیاست بیطرفی میان شرق وغرب هستند.

درلائوس ۸۰ مستشار امریکائی وجود دارد که ظاهرا قرار است آن کشور رابدستور حکومت جدید ترك گویند.

حکومت جدید کودتا دستور داده است که از خونریزی اجتناب شود وبه اخراج خائنین و مخالفین قناعت کنند.

اخراج خارجیان

دراعلامیهٔ رسمی حکومت جدید لائوس به امضاء سروان کونك لی رهبر کودتا گفته شده است این کشور بیطرف خواهد بود و کلیهٔ خارجیان و دزدان و خائنین باید آنجارا فورا ترك گویند.

حکومت جدید اعلام می کند که از کلیهٔ کشورهای جهان حاضر است کمك اقتصادی و فنی دریافت دارد.

دراعلامیه گفته شده است که ارتش بدون خونریزی اموررا از مقامات کشوری تحویل گرفته‌است

ازمردم دعوت شده آرام باشند ازمتن اعلامیه معلوم است که هدف حکومت جدید اخراج مستشاران امریکائی است.

مقامات رسمی امریکا معتقدند که تغییر اوضاع در لائوس مسئله مهمی است وباید جدا مورد توجه قرار گیرد.

دروزارت خارجه امریکا از لحن ضدامریکائی رادیو وینتیان که بوسیلهٔ سخنگویان ارتش لائوس پس‌از کودتا اداره میشود ابراز نگرانی میکنند.

درادیو وینتیان گفته شده‌است که امریکائیها مقامات رسمی حکومت سابق لائوس را خریده بودند.

این رادیو گفته است که اتباع خارجی باید فورا از لائوس خارج شوند و «وطن فروشان بگریزند».

باید دانست که آمریکاتاکنون ٤۰میلیون دلار بابت کمك مالی و ٦۰میلیون دلار کمك نظامی در اختیار لائوس گذاشته است.

سازمان ملل متحد - ۱۰ اوت- آسوشیتدپرس - رویتر- منابع سیاسی سه‌شنبه شب اعلام کردند که‌نمایندگان لائوس در سازمان ملل متحد گزارش داده‌اند که اوضاع وین تیان پایتخت لائوس آرام است.

ولی هنوز ارتباط میان مامورین ملل متحد در لائوس و مقامات سازمان کاملا برقرار نیست.

فرار سلطان

شیکاگو -رویتر- ۹اوت- گزارش میرسد که سلطان ساوانگ پادشاه لائوس وغالبوزرای اویس‌از کودتابه ایالت «لوانگ‌پرابانگ» که‌پایتخت دوم این کشورمحسوب‌میشود، گریخته‌اند.

اکنون ارتباط لائوس وبخصوص پایتخت آن «وینتیان» بادنیای خارج بکلی قطع‌شده است.

تاکنون چین‌کمونیست و دولت کمونیست ویتنام شمالی تفسیری پیرامون اوضاع لائوس وکودتائی که صورت گرفته بعمل نیاورده‌اند.

حادثه اتومبیل برای آقاخان

کان ۹اوت-آسوشیتدپرس شب گذشته پرنس کریم آقاخان پیشوای فرقه‌اسمعیلیه درحالیکه اتومبیل آبی‌رنك ورزشی مدل‌لانسیای خودرامیراند در نزدیکی آرامگاه‌پدرش با راننده یك موتوسیکلت سبك تصادف کرد وبلافاصله اوراکه ازناحیه شانه‌زخم برداشته‌بود شخصا به‌بیمارستان رساند.

مصدوم یك‌فرانسوی ۳٦ساله‌است که‌موریس بیرنام دارد. چون اشتباه ازناحیه راننده موتوسیکلت روی‌داد، ازاینرو پلیس مزاحمتی برای آقاخان ایجاد نکرده است.

اطلاعیه رسمی دولت پاکستان

مذاکرات نفتی پاکستان وشوروی آغازمیشود

کراچی - ۱۰ اوت -آسوشیتدپرس - امروز رسما اعلام شد که دولت پاکستان پیشنهاد شوروی را برای اکتشاف منابع معدنی این کشور و از جمله نفت پذیرفته است.

این پیشنهاد ازطرف‌دولت‌شوروی در سال ۱۹۵۸ بعمل آمده بود. اطلاعیه ای که‌از طرف دولت برای مطبوعات‌صادر شده میگوید «بزودی هیئتی ازطرف دولت شوروی برای شروع مذاکره دراین باره با مقامات رسمی دولت پاکستان وارد کراچی خواهد شد.»

دراین اطلاعیه تاریخ ورود هیئت شوروی ذکر نشده‌است اطلاعیه مذکور خاطرنشان میسازد «پاکستان بعنوان یك کشور در حال پیشرفت مایل است از تمام ثروتها و منابع طبیعی خویش استفاده کند و ازاین لحاظ نفت و مواد معدنی در درجه‌اول از اهمیت قرار دارند. دولت‌پاکستان کوششهائی را که در این راه‌توسط موسسات مختلف تاکنون‌بعمل‌آمده مغتنم میشمارد ولی برای آنکه به عملیات اکتشافی خود توسعه دهد، نسبت به تمام کمك هائی که ازمنابع مختلف دراین راه برسد اظهارعلاقه میکند.»

A ??

آ-۱۸۷۸٤

خروشچف بآمریکا خواهد رفت

نخست وزیر شوروی گفت آمریکا میخواهد باتشکیل کمیسیون خلع سلاح سازمان ملل دولتها را به مذاکرات بیهوده سرگرم کند

مسکو - ۹ اوت - خبرگزاری فرانسه - نیکیتا خروشچف نخست وزیر شوروی ضمن مصاحبه‌ای که با مخبر روزنامه پراودا، بعمل‌آورد اظهار داشت: «افتخاربزرگی برای من خواهد بود که از طرف شوروی در مجمع عمومی آینده سازمان‌ملل متحد که مسئله خلع سلاح‌رابررسی خواهد کرد شرکت کنم.»

نخست وزیر شوروی اضافه‌کرد که دولت‌شوروی‌هنوزهیئت‌نمایندگی خود را تعیین نکرده‌است اما امیدوار است که ریاست‌هیئت‌های‌نمایندگی را روسای دول و یا روسای حکومت ها عهده دار باشند.

اشتباه امریکا

خروشچف گفت علت آنکه‌شوروی پیشنهاد کرده‌است مسئله‌خلع‌سلاح در مجمع عمومی سازمان ملل‌متحد مطرح گردد وضع ناراحت‌کننده‌ای است که براثر اشتباهات امریکا و سایر دول غربی بوجود آمده‌است.

وی پس‌از خاطر نشان ساختن اینکه دولتهای غربی چه در کمیته فرعی خلع سلاح لندن و چه در کمیته ده جانبه ژنو عدم علاقه خود را به انعقاد قرار دادی در مورد خلع سلاح ابراز داشتند گفت: «امریکا- بریتانیا و فرانسه ازاین گفتگو ها برای اغفال کردن افکارعمومی‌جهان و بدست آوردن‌وقت استفاده کردند.

بقیه در صفحه چهارم

سیل درقونیه

استانبول -۹ اوت - خبرگزاری فرانسه- براثرجاری شدن‌سیل درقونیه (ترکیه‌مرکزی) چهار نفر غرق‌شدند. باران های شدیدی که‌دراین چند روزه دراطراف قونیه‌باریده‌است موجب‌جاری شدن سیل گردید وسیل خسارات زیادی نیز وارد آورده‌است. آرامگاه مولاناجلال‌الدین رومی درقونیه است.

آخرین تلاش

دوبلهٔ فارسی درایتالیا

ماریتسوآرنا - جیوونارالی

تیبریومیتری

قهرمان بکس جهان

برنامه آینده

تراس سالن نیاگارا سینما رکس

آ-۱۸۷۸۰

امشب در درایوین سینما

«تهران پارس»

سالن تراس سینما سهیلا

شیرین‌تر از آنچه خورده‌اید
کمدی‌تر از آنچه دیده‌اید
دلخواه تر از آنچه خواسته‌اید
قشنگتر از آنچه شنیده‌اید
جذابتر از آنچه خوانده‌اید

ببخشید عوضی گرفتید

رنگی - دوبله بفارسی

ماریکاروك زیباترین رقاصه جهان

وباشرکت مشهورترین بالرینهای اروپا

شروع در درایوین: ۷٫۳۰-۹٫۳۰ بعدازظهر

شروع درسالن سهیلا: ۱۰٫۳۰ صبح - ۲٫۳۰-٤٫۳۰-٦٫۳۰-۸٫۳۰ بعدازظهر

تراس سهیلا: ۷٫۳۰-۹٫۳۰ بعدازظهر

فقط ۳ روز دیگر فیلم

مهرویان ساحل (وعده ملوان)

سینماسکوپ ـ رنگی ـ دوبله بفارسی درایتالیا

درتراس **سینما امپایر** نمایش‌داده خواهدشد

برنامه آینده

زن دوچهره

سینماسکوپ ـ باشرکت: میشل مورگان

آ ـ ۱۸۷۷۸

چومبه باورود مشروط نیروهای سازمان‌ملل به‌کاتانگا موافقت کرد

سازمان ملل متحد ـ ۹ اوت ـ رویتر ـ شورای امنیت سازمان ملل متحد به بلژیك دستور داده است قوای خود را «فورا» از کاتانگا ایالت یاغی کنگو خارج سازد.

تصمیم شورای امنیت پس از مذاکرات طولانی گرفته شده.

قبلا داگ هامر شولد گفته بود که بحران کنگو کلید « جنگ و صلح » دنیاست و وجودقوای بلژیك در ایالت کاتانگا عامل اصلی‌بحران بشمار میرود.

نمایندهٔ شوروی اصرار داشت که یك مهلت سه روزه برای خروج قوای بلژیك قائل شوند و بعدا آنها را بیرون کنند.

متن قطعنامه

در قطعنامه شورای امنیت گفته شده‌است :

«قوای بلژیك باید فورا کاتانگارا ترك گوید و روشهای سریعی دراین مورد بکار برد.»

به دبیر کل سازمان ماموریت داده شد ماست که دراینمورد تصمیمات‌لازم را اتخاذ نماید که به بهترین وجه مفاد قطعنامه اجراء شود.

در قطعنامه گفته شده‌است که‌قوای سازمان ملل متحد مطلقا نباید در امور داخلی کنگو مداخله نماید.

اما ورود قوای ملل متحد به کاتانگا برای اجرای قطعنامه ضرورت دارد وباید انجام گیرد بدون آنکه دردعوای چومبه وحکومت‌مرکزی‌کنگو مطلقا مداخله کند.

شرایط چومبه

چومبه نخست وزیر یاغی کاتانگا اعلام کردکه وی سخنگوی پادشاه بلژیك نیست و از طرف مردم‌کاتانگا سخن میگوید.

چومبه گفت وضع کنونی کاتانگاو کنگو نتیجه رفتار غلط بلژیکیهاست بعدا چومبه جلسهٔ فوق‌العاده کابینه خود را دعوت کردتا در مورد وضع پس از تصویب قطعنامه شورای‌امنیت تصمیم بگیردو بعدا اعلام شد ، حکومت کاتانگا ، بشرط‌آنکه نظریاتش رعایت شود مخالفتی با ورود قوای ملل‌متحد ندارد.

چومبه شرایط حکومت خودرابرای ورود قوای ملل‌متحد بشرح ذیل اعلام کرد :

کاتانگا با ورود قوای ملل متحد برای اخراج نیروهای‌بلژیك وبرقراری صلح‌و امنیت مخالف نیست ولی‌با آوردن این نیرو برای آنکه پای ماموربن لومومبا را به کاتانگا بازکنند مخالف است.

قوای ملل متحد نباید از کشورهای کمونیست و شبه کمونیست باشندو نباید سربازان کاتانگا را خلع سلاح کنند. ضمنا این قوا حق دخالت در امور داخلی کاتانگا را ندارند وورود وخروج اشخاص به کاتانگا باید با نظر مقامات کاتانگا انجام‌گیرد.

اخراج سفیر

مردم کنگو خانهٔ سفیربلژیك را اشغال کردسفیررا بزوردراتومبیل نشاندند قوای غنائی سازمان ملل وارد میدان شد ولی مردم با سنك از آن استقبال کردند وخانه را تخلیه نکردند.

برای تفرقه جمعیت ناچارلومومبا پیامی ارسال داشت که طی آن‌خبر میداد سفیر تایکساعت کنگو راترك میکند.

بعدا سربازان غنا از سفیر بلژیك خواستند پرچم بلژیك را فرودآورد ولی یك مامور سفارت گفت‌تاسفیر هست پرچم رافرود نمی‌آورد.

سرانجام سفیر بلژیك بااتومبیلی که‌پرچم هم نداشت عازم فرودگاه شد وبه‌بلژیك عزیمت کرد.

توطئه

لومومبا نخست وزیر کنگو طی مصاحبه‌ای اعلام کرد که مایل نیست کشورش «تحت‌الحمایه» سازمان ملل متحد» باشد..

وی گفت«ما کشور تام‌الاستقلالی هستیم ماخواهان عملیم نه‌حرف و از روسیه وامریکا وسایرکشورها درصورت لزوم کمك خواهیم‌خواست چه‌کمك فنی وچه کمك اقتصادی.

لومومبا گفت کازاووبو رئیس جمهوری کنگو در مسئله وحدت کشورباوی‌همعقیده استوطرفداران رئیس جمهوری که از نظریات فدرالیستی موسی‌چومبه نخست‌وزیر یاغی کاتانگادفاع میکند«توطئه‌گر» هستند.

کنفرانس سران آفریقا

لومومبا گفت افریقا باید متحد شود وخودرا به غرب بشناساند.

وی افزود در نظر دارد از ۲۵ الی ۳۰اوت کنفرانسی از سران افریقا درلئوپولدویل تشکیل دهد. تاحال تونس ، غنا وحبشه و کنگو بااین کنفرانس موافقت کرده‌اند.

وی تاکیدکرد که افریقابراستعمار نوع‌قدیم ونوع جدید غلبه خواهد کرد.

دو این‌عکس داگ هامرشولد دبیر کل سازمان‌ملل متحد هنگام قرائت گزارش خود در شورای امنیت دیده میشود . دراین جلسه شورای امنیت‌تصمیم گرفت که نیروهای بلژیك فورا از کاتانگا خارج شوند و قوای سازمان ملل بانجاواردشود. رادیوفتوی اطلاعات

درکنگره بین‌المللی زیبائی

ملکه‌زیبائی آلمان آیزنهاور رامیخواهد!

هنرپیشه ایده‌آل ملکه زیبائی دانمارك کلارك‌گیبل ومردموردعلاقه‌ملکه زیبائی سنگاپور مارلون براندوست

کالیفرنیا ـ۹اوت ـ آسوشیتدپرس ـ امروز خبرنگاران برای بحرف کشیدن دخترهای‌قشنگی که‌درکنگره‌بین‌المللی زیبائی شرکت کرده‌اند ،سوال‌جالبی را طرح‌کردند باین ترتیب که‌از یك یك‌آنها پرسیدند چه‌کسی بیش‌از هر کس‌دوامریکا مورد علاقه‌شماست و مایلید بااو ملاقات کنید.

هلگاکیرك از اهالی نورمبرك (آلمان)که ۲۰سال دارد واز قشنگ ترین دخترهای کنگره محسوب‌میشود باین سئوال چنین پاسخ داد :

«مسلما پرزیدنت ایزنهاور .مگر نه‌آنکه اورهبر شماوامریکائی شماره یك محسوب میشود . من همیشه به ایزنهاور علاقمند بوده‌ام.»

کلارك گیبل

سوفافنزل دختر ۱۹ساله دانمارکی به‌سئوال مذکور پاسخ‌دیگری داد و گفت «من‌اکنون مانکن‌هستم وآرزویم آنست که‌هنر پیشه‌شوم .در میان هنرپیشه هاآنکه‌همیشه مورد علاقه‌من بوده کلارك‌گیبل است . اما بین هنرپیشه‌های جدید تونی‌کورتیس را بیشتر میپسندم.»

ملکه‌زیبائی سنگاپور«کریستن‌اکروز» ۲۲ ساله گفت در میان مرد های امریکائی ایده‌آل‌من مارلون براندو استو بین‌زنهاهیچکس‌بپای آواگاردنر نمیرسد . وی اضافه کرد .

من‌پس‌از پایان مسابقات زیبائی میخواهم تفریح کنم‌ووقتی ازاوپرسیدند چه‌تفریحی را بیشتر دوست دارداظهار داشت :رقص،قمار ومختصری‌تفریحات دیگر !

ادعانامه دادستان شوروی علیه «پاورز»

- فرانسیس پاورز بجرم خود اعتراف کرده‌است
- ادعانامه ارتکاب جرم جاسوسی را توسط خلبان امریکائی محرز میداند

مسکو ـ خبرگزاری فرانسه ـ ۱۹ اوت ـ امروز ادعانامه دادستان شوروی علیه فرانسیس پاورز خلبان امریکائی صادر شد . ادعانامه‌حاکی است که هواپیمای « یو ـ ۲» دراول ماه مه در ناحیه اسوردلسك‌بوسیله اولین موشکی که بسوی آن‌پرتاب گردید سقوط کرد . هواپیما دو هزار کیلومتر در داخل مرز های شوروی پیش رفته بود . خلبان هواپیمای یو ـ۲ با چتر نجات بزمین پرید.

در حین بازرسی توسط کمیته امنیت دولتی فاش شد که این‌پرواز جاسوسی بوسیله دولت‌ایالات متحده امریکا تدارك شده تحت نظر یك کمیته فرعی اداره اطلاعات که در ترکیه مستقرمیباشد رهبری‌گردیده است . اطلاعیه‌وزیر امور خارجه امریکا کریستیان هرتر ،آیزنهاور رئیس جمهوری امریکا و نیکسون معاون وی بطور وضوح تائید کرد که ایالات متحده امریکا از مدتها قبل تدارك فعالیت های مخرب را بر علیه مرز های شوروی دیده بودو بوسیله هواپیما دست به عملیات جاسوسی زده بوده است.

اعترافات پاورز

در ادعانامه که وسیله خبرگزاری تاس انتشار یافته و در جرایدامروز مسکو چاپ شده اعترافات فرانسیس پاورز نیز ذکر گردیده است.

وی میگوید : من از اینکه بر فراز مرز های شوروی پرواز کردم‌ام مجرم میباشم . در قراردادی که با سازمان اطلاعات مرکزی امریکا امضاء کردم من بمنزله خلبان مخصوصی استخدام شدم که‌وظیفه‌ام کسب اطلاعاتی درباره دستگاه‌های رادار و رادیوی روسیه و پایگاه های موشکهای آنها بود.

اعلامیه امریکا

واشنگتن ـ ۹ اوت ـ رویتر ـ وزارت امور خارجه امریکا اعلام کرد که‌در مورد اقاریر واظهارات فرانسیس پاورز ،باید این نکته را در نظر داشت که وی۱۰۱۰ روز است که در زندان انفرادی شوروی است و از هنگامی که دستگیر شده هیچکس جز زندانبانان نتوانسته‌اند اوراملاقات کنند . از اینرواظهارات وی را باید با در نظر داشتن‌شرائط مزبور و روش شوروی درگذشته در موارد مشابه ، قضاوت کرد .

اولین اتومبیل آفتابی

لندن ـ آسوشیتد پرس ـ ۱۹اوت ـ دیروزاولین اتومبیل خورشیدی‌در انگلستان بمعرض نمایش گذاشته شد. این اتومبیل باطری مخصوصی دارد که میتواند از اشعه آفتاب استفاده کند و پس از پرشدن باطریهای آفتابی ، اتومبیل چندین ساعت باسرعتی برابر۲۰میل درساعت حرکت میکند در ساختمان این اتومبیل که هنوز جنبه آزمایشی دارد ازتجربیات ادیسون مخترع مشهور آمریکائی استفاده شده‌است .

اختلاف‌نظر در اتحادیه‌عرب

اردن میخواهد پیشنهادکند مقر اتحادیه عرب ازقاهره تغییر کند و دبیرکل آن مصری نباشد

بیروت ـ ۹ اوت ـ خبر گزاری فرانسه ـ ناظران سیاسی در لبنان اظهار عقیده میکنند که این‌کشور سعی دارد از هرگونه اقدامی که منجر به جدائی کامل و بیش از پیش اعراب شود جلوگیری کند و برای این منظورپیشنهاد میکند که کنفرانس وزرای خارجه دول عرب که‌قرار بود در ۲۲ اوت در بیروت تشکیل شود به‌تاخیر بیافتد ، تا اعراب بتوانند درسر فرصت‌نظریات خودرا درمورد‌مسئله‌فلسطین‌وروابط دول عرب با ایران بهمدیگرنزدیك کنند .

نگرانی از شکست

روزنامه «النهار» چاپ بیروت ضمن تائید نظر محافل حاکمه‌لبنان از احتمال شکست این کنفرانس اظهار نگرانی کرده و می افزاید که در شرایط فعلی تشکیل چنین کنفرانسی‌بعلت اختلاف نظر اعراب بخصوص جمهوری متحده و اردن در مورد فلسطین امکان پذیرنبوده وبهتر آنستکه با تعویق کنفرانس تماسهای قبلی و مستقیم‌برای‌بررسی مسائل مورد علاقه بین اعراب گرفته شود . از طرفی تماس جمهوری متحده با اردن ممکن است مسئله را غامض ترسازد زیرابعید نیست که اردن باپشت گرمی به حمایت تونس پیشنهاد کند که مقر جامعه عرب از قاهره بجای دیگر منتقل شود و دبیر کل آن بر خلاف‌سابق از اتباع جمهوری متحده عربی‌نباشد

مسافرت حسونه

اشکال دیگری که برای‌تشکیل کنفرانس در موعد مقرره وجود دارد اینستکه عبدالخالق حسونه اکنون بعنوان بازدید رسمی در مسکو بسر میبرد و پیش از ۱۶ اوت هم مراجعت نخواهد کرد و مسلمابرای او مشکل خواهد بود که در این مدت کم مسائل مربوط به دستور مذاکرات کنفرانس و پاره اشکالا ت‌دیگر را مرتفع کند. بنابر این همچنان که روزنامه «بیروت مسا» تقاضا میکند بهتر خواهد بود که با تعویق کنفرانس بدبیر کل جامعه عرب فرصت‌داده شود تا مقدمات چنین کنفرانس مهمی را که نظیر آن در گذشته بین اعراب صورت نگرفته است با خیال راحت فراهم کند . .

کلیسای کوبا تهدید به تعطیل کرد

■ **اسقف کاتولیك کوباگفت اگر دولت آزادی مذهب را تضمین نکند از صبح‌امروز فرمان «سکوت‌کلیسا» را خواهد داد**

قاهره ـ۹اوت ـ آسوشیتد پرس ـ خبرگزاری خاورمیانه گزارش داد که دولت جمهوری متحد عربی معادل ۷میلیون دلار شکر دومیلیون و نیم دلار توتون از کوبا وارد خواهد کرد ودرمقابل معادل نه میلیون و نیم دلار منسوجات کفش و برنج به آن کشورخواهد فرستاد.

تعطیل کلیساها

هاوانا ـ۹ اوت ـ آسوشیتد پرس ـ اسقف کاتولیك کلیسای هاوانا اعلام کرد چنانچه دولت فیدل کاسترو آزادی مذهب را تضمین نکند دستور خواهد داد تمام کلیساهای کاتولیك را در این کشور ببندند.

وی گفت اگر دولت تضمین ندهد من دستور «سکوت کلیسا» صادر می کنم . وی ابتدا تهدیدخودرا بوسیله تلفن به کاخ ریاست جمهوری اطلاع دادوسپس در برابر جماعتی که‌جلوی کلیسای بزرك‌هاوانا تظاهراتی براه انداخته بودند مجددا آنرا تکرارکرد.

قرارداست چنانچه دولت‌تضمین‌لازم ندهد از صبح چهارشنبه (امروز) کلیساهای هاوانا را تعطیل کنند .

مرك برکشیش‌ها

اسقف‌هنگامیکه تهدید میکردبسیار عصبانی بودچون خبر رسیده بودکه‌دو کشیش در چنگال ماموربن دولتی گرفتار شده‌اندو دلیل توقیف آنها نیز معلوم نگردیده‌است .

دربرابر کلیسای مقراسقف عده‌ای جمع شده در حالیکه بابی‌نزاکتی‌سیگار کشیده و صحبت میکردند گاهی‌فریاد میزدند «مرك بر پاپ» «مرك بر همه کشیش‌ها» برخی از آنها نیز به‌کسانی که به کلیسا میرفتند توهین‌میکردند.

برای رفع مزاحمت از این عده اسقف ناگزیر شد چهار مرتبه به پلیس تلفن کند .

احتمال دوری بلژیك از ناتو

رای امریکا در شورای امنیت مقامات بلژیك را بشدت عصبانی کرده است

بروکسل ـ رویتر ـ ۱۹اوت ـ نخست وزیر بلژیك امروز در یك کنفرانس مطبوعاتی گفت که دولت وی درنظر دارد وضع‌خودرا از لحاظ نظامی در داخل سازمان دفاعی اتلانتیك‌شمالی مورد تجدید نظر کلی قرار دهد .

وی‌گفت سپهبد اوضاع اقتصادی بلژیك میسر نیست‌مگر آنکه درمسائل نظامی خویش تجدید نظر کند .

حرارت بخرج نمیدهد

نخست وزیر گفت دولت بلژیك معادل ۲۱۸میلیون لیره استرلینك‌برای بایگاههای دفاعی غرب در کنگوخرج کرده و اکنون این پایگاهها باید تخلیه شود .وی اعلام کرد من نمی‌گویم که بلژیك از ناتو خارج‌میشود ولی حراوتی نیز دراین‌مورد بخرج نخواهد داد. ماگرچه یك‌کشور کوچك هستیم ولی از حق‌حاکمیت‌برخورداریم ومیتوانیم تصمیمات خاصی درمورد مسائل نظامی خویش بگیریم .

تجدید نظر میکند

نخست وزیر بلژیك گفت «اکنون در انتظار بازگشت وزیر خارجه خود از نیویورك هستیم تا ازآنچه روی داده‌است به تفصیل آگاه شویم .»

ناظران سیاسی عقیده دارند که بلژیك در تقاضاهائی که از طریق ناتو برای خرید اسلحه و مهمات کرده بود بطور جدی تجدید نظر خواهدنمود

نخست وزیرگفت من تعجب میکنم محافل معینی به سرمایه گذاری‌هنگفت مابرای پایگاههائی که در کنگوساختیم توجه نمیکنند و مرتبا از ما تقاضای تعهدات جدیدی در نقاط دیگردارند.

ناراضی هستند

بروکسل ـ مقامات بلژیکی ازرای شورای امنیت‌ناراضی هستندبخصوص که‌آمریکا نیز به اخراج نیروهای‌آنها رای داده‌است .

آنها فقط از ایتالیا و فرانسه که رای ممتنع داده‌اند تاحدودی‌متشکرند که‌تنها امریکا و بریتانیابلکه‌فرانسه نیز برخلاف پیشنهاد های ما نظر دادند .

خروشچف افزود بنظرمیرسد که امریکا و بریتانیا فرانسه را مجبور کردند که روش مشترکی در قبال پیشنهاد های ما اتخاذ کند .

تجارب تلخ

نخست‌وزیر شوروی سپس در مورد پیشنهاد امریکا مبنی‌برتشکیل کمیسیون خلع سلاح‌سازمان ملل متحد گفت : چنانچه تجارب تلخی از کمیته ده‌جانبه ژنو حاصل‌نمیشد وچنانچه روش‌های‌فرانسه ـبریتانیا وامریکا در این کمیته متفاوت‌بود، شوروی حاضر بود که پیشنهاد امریکا را قبول کرده ودر کارهای کمیته خلع سلاح‌سازمان ملل‌متحد شرکت کند ولی اکنون بخوبی بنظر میرسد که امریکا در صدد اعمال فشار به سایر دول است تا آنها رااز نو به مذاکرات بیهوده سرگرم ساخته وازطرح‌مسئله‌خلع‌ـ سلاح در مجمع عمومی سازمـان ملل متحد جلوگیری کند.

وی افزود پیشنهاد امریکادرمورد تشکیل کمیسیون‌خلع‌سلاح‌سازمان ملل متحد مانوری بیش نیست و بعضی محافل تجاوز کار امریکا برای آنکه انتخاب کنندگان خود را درانتخابات ریاست جمهوری آینده آمریکا باشتباه اندازند ، احتیاج به‌چنین مانورهائی دارند.

خروشچف سپس افزود چنانچه امریکا موفق شود که توافق سایر دول رابرای تشکیل کمیسیون خلع سلاح سازمان ملل متحد جلب‌کند جای بسی تاسف خواهد بود زیرا بهیچوجه در چنین کمیسیونی حل مسئله خلع سلاح پیشرفت نخواهد کرد.

برنامه ۷ساله

نخست‌وزیر شوروی با اشاره به قسمتی از مطالب جراید امریکا که معتقدند شوروی به آن قسمت از مسئله خلع‌سلاح علاقمند است که بتواند وسائل لازم رابرای اجرای برنامه‌های هفت ساله خود تهیه کند گفت: چه خلع سلاح تحقق یابد وچه تحقق نیابد برنامه‌عظیم‌ما عملی خواهد شد زیرا شوروی در حال حاضر برنامه‌ای رابمورد اجرا گذاشته است که عملی‌شدن آن علامت ایجاد جامعه کمونیستی در شوروی است.

وی افزود مسابقه تسلیحاتی و جنك سرد نمیتواند مانع توسعه اقتصادیات شوروی شود.

نخست‌وزیر شوروی افزود بعضی سرهای گرم‌به‌مداخله‌نظامی مستقیم درامور مافکر میکنند ولی درحال حاضر اگرکسی خیال جنك علیه شوروی را داشته باشد باید خود رابرای خودکشی آماده کند.

خروشچف درپایان گفت:

برنامه خلع سلاح عمومی کامل شوروی قبل‌از هرچیز بخاطر نیات بشر دوستانه ماتهیه شده است.

مکمیلان امروز به بن میرود

روابط غرب در آستانه بزرگترین تحولات خود قرار گرفته‌است

لندن ـ۹اوت ـ آسوشیتدپرس ـ هارولد مکمیلان نخست وزیر انگلستان برای آغاز یك سلسله مذاکرات محرمانه با ادنائر صدراعظم آلمان غربی روزچهارشنبه (امروز) وارد بن خواهد شد .

سخنگویان دولتی در لندن و بن اظهار داشتند باآنکه تصور نمیرود دراین مذاکرات تصمیمات مشخصی اتخاذ گردد، معذالك بنظر میرسداین مذاکرات بعنوان مهمترین تحولی در میان اتحاد غرب پس از شکست کنفرانس پاریس تلقی گردد .

هوم وزیر خارجه جدید مکمیلان یکی از همراهان وی در این سفر خواهدبود و مسائلی که مطرح‌خواهد شد ظاهرا بقرار زیر است :

۱ـطرح نظریات مربوط به‌تشکیل اتحادیه سیاسی جدیدی دراروپای غربی

۲ـنقشه‌های مربوط به تجدید نظر درسازمان ناتو وقائل شدن اهمیت بیشتر برای فرانسه

۳ـبررسی هدفهای فوری وطولانی شوروی از جمله مسئله برلن .

خروشچف بآمریکا خواهد رفت

بقیه از صفحه سوم

نخست وزیر شوروی افزود ما نمیخواستیم به چنین‌هدف‌ومقاصدی خدمت کرده باشیم اما نمیخواهیم‌به مذاکراتی که موجب ادامه مسابقه تسلیحاتی و حفظ خطر یك جنك اتمی باشد کمك کرده باشیم .

بررسی مفید

خروشچف سپس به دنباله‌بیانات خود اضافه کرد که میتوان مسئله خلع سلاح را بطور کلی در مجمع عمومی سازمان‌ملل‌متحدمورد‌بررسی قرار داد و دولت شوروی معتقداست که شرکت روسای کشور های‌عضو سازمان ملل متحد در این بررسی بسیار مفید خواهد بود .

نخست وزیر شوروی در دنباله بیانات خودبه روش‌فرانسه‌اشاره کرد و گفت : پس‌از آنکه من در ماه آوریل گذشته با پرزیدنت دوگـل ملاقات کردم این تصور بمن‌دست داد که دول غربی بخصوص فرانسه بادرنظر گرفتن‌خواستهای‌فرانسویان پیشنهاد های جدید ما را د رمورد خلع سلاح مورد بررسی دقیق قرار خواهند داد ولی بعدا معلوم شد که

اهالی محترم پایتخت وحومه

آقای محمد جعفر نورین کاندید فرهنگیان که‌فردی شاهدوست و میهن پرست وبا ایمان و عنصرلایقی است شما هم از موقع استفاده‌کنید برای دوره بیستم قانونگزاری به ایشان رای دهید .

از طرف قاطبه فرهنگیان :دست غیب ـرضاشهابی ـ منصور قریب ـ محمود هاشمی ـ ناصر مساواتی ـ علی نخست ـ نخعی ـ آذری ـ حق‌بین ـآشتیانی ـمجید مشایخی ـ وعده ای دیگر

آ ـ۱۶۴۸۱ ۲ـ۱

دکتر عزت‌الله همایونفر

طبقات مختلف تهران از دانشجو و کارمند اداره و پیشه‌ور وبازرگان همه طرفدار زبان گویا و فکر روشن و معلومات وسیع دکتر عزت‌الله همایونفر نویسنده وناطق مشهورند شما هم با ما یاری کنید تا دکتر همایونفر عزیز ما بمجلس شورای ملی برود .

از طرف داران بیان و نطق ناطق شهیر دکتر همایونفر

حاج سید محمد علی شرافت ـ حاج محمد حسن گمینی ـحاج‌محمد باقر جیت‌ساز ـمرتضی رضوی ـحاج مجتبی صاحب جمعیان ـ حاج‌اصغر گمینی ـحاج محمود خرازی پور ـ بیوك چینی فروشان ـابوالقاسم خرازی پور ـ حاج‌محمد علی خرازی پور ـ سید محمد کلانتر ـ عباس کمیلیان ـحاج حسن دیانی ـحاج‌عباس دریانی ـ علی‌قانعی ـ حاج حسین دریانی ـ علی اصغر سالاریان ـالحاج عباس گمینی ـ حسین دیانی ـ الحاج جواد خرازی ـ عظیم تبریزی ـیدالله صیانتی ـ حاجی حسین ظروفچی ـحاج علی گمینی ـ حسین دریانی ـ اصغر محمود سنائی ـ محمد چینی‌فروشان ـ اکبر بلوریان ـ اسماعیل ظروفچی ـ حاجی‌علی‌چینی فروشان ـاکبر دستگار پناه ـ حاج محمد علی افسری زاده ـ حاج علی رضا گیوه چیان و عده ای امضای لایقرء

آ ـ۱۶۳۵۱

خدا — شاه — میهن

آقای امیر بیات کاندیدای منفرد دوره بیستم مجلس شورای ملی

از پیروجوان‌عاشق کردارتو هستیم — ما شیفته نکتهٔ گفتار تو هستیم
نام تو امیر است و کمر بستهٔ مولا — ما از دل و جان‌بسته باسرارتوهستیم
حق باتوخدا باتو حقیقت زتو باشد — ما پیرو حقیم و هوا دار توهستیم

آقای امیربیات کاندید کارگران و مدافع حقوق مردم شاهدوست اراك است

آقای امیربیات بانی چاه عمیق‌میدان اراك است .

آقای امیر بیات همه جا سخنگوی کارگران و زحمتکشان است

آقای امیر بیات خار چشم دشمنان مملکت وخواهان اصلاحات شهر است

اصالت خانوادگی پشت کار حق گوئی وطنپرستی نوع دوستی در وجود کاندیدای کارگر است .

مردم هوشیار و باتجربه اراك بامیر بیات رای میدهند

زنده باد شاهنشاه محبوب ـپیروزباد برادر مبارز ما امیر بیات

اتحادیه کارگران اراك

آ ـ۱۸۷۵۶

The Economist

عراق امروز

(٤)

دوران آرامش مشکوك وناپایدار

در رابر وضع مغشوش و درهم برهم سیاسی، ارتش عراق بصورت عاملی شناخته نشده .ولی دارای اهمیت درجه‌اول خود نمائی میکند. اگر بخواهیم قدرت رژیم قاسم را به تنهائی بر اساس‌احزاب این کشور ارزیابی کنیم باید گفت چنین قدرتی بایك جنبش شبانه ارتش درهم فرو خواهد ریخت . تجهیز و توسعه ارتش توسط ژنرال قاسم ، ورفتاری که با این سازمان بصورت یکدستگاه ممتاز در پیش گرفته است برای تضمین وفاداری آن کافی نیست اما بنظر نمیرسد که در سراسر ارتش هیچ افسر عالیرتبه‌ای بعنوان یك رقیب قابل ملاحظه در برابر قاسم وجود داشته باشد .

ارتش عراق در کشوری که ۹۰ درصد از مردم آن بیسوادهستند بصورت یك ماشین فرهنگی و تعلیم و تربیتی درآمده است .

سربازان جدید که بایستی برای مدت دو سال بخدمت اشتغال داشته باشند، روزی چهار ساعت از وقت خود را صرف فرا گرفتن تعلیمات عمومی میکنند، در حالیکه برای کسب فنون نظامی فقط دو ساعت تخصیص داده شده است .

کادر افسران موجود، که باقیمانده یك تصفیه عمیق هستند، تحت فشار شدیدی قرار دارند تا نحوه استعمال مقادیر معتنابهی اسلحه و مهمات جدید را که اخیرا از روسیه شوروی ـ امریکا و انگلستان دریافت شده فرا گیرند .

رژه روز ١٤ ژوئیه امسال ، بیش از آنکه مظهر قدرت نمائی عظیمی از کار نظامی باشد ، بصورت جلوه‌گر ساختن نمونه‌ای از سیاست بیطرف مثبت درآمده بود. تانك های انگلیسی «سنتوریون» بدنبال تانك های روسی ت ـ ١٥٤س غرش میکردند و هواپیماهای‌جنگنده «هانتر» ساخت بریتانیا در کنار میك های ساخت روسیه از فراز جایگاه مخصوص تماشای رژه میگذشتند .

تجهیزاتی که طبق قرارداد خرید اسلحه شوروی و عراق‌وارد شده بالغ بر ٥٠ میلیون لیره استرلینك ارزش دارد و گفته میشود که از لحاظ مرغوبیت جنس و خصوصیات آن رضایت بخش است . اما شکایاتی درباره وسائط نقلیه نوسازی شده، لوله‌های زنك زده توپ تانك ها و نواقص سیستم داخلی آنها وجود دارد .

ناسیونالیست ها ادعا میکنند که جز یکی دو افسر عالیرتبه بقیه افسرانی که دارای درجات متوسط هستند با آنها همراه میباشند .

جمهوری ژنرال قاسم اکنون دوران آرامش ناپایدار و مشکوکی را میگذراند. ظرف چند ماه گذشته حفظ نظم عمومی ـ ولو بقیمت جلو گیری از مردم برای‌شرکت درجشن‌ها و رژه‌سالگرد انقلاب و تبدیل مر کز شهر بیك اردوگاه نظامی ـ بهبود محسوسی یافته است. با وجود این احساس عدم امنیت فردی بمیزان قابل ملاحظه‌ای وجود دارد. مراکز کمونیست‌ها و ناسیونالیست های رقیب در سراسر شهر در برابر یکدیگر صف آرائی میکنند ودر طول رود دجله تا دندان علیه یکدیگر مسلح شده‌اند .قسمت اعظم وظیفه انقلاب هنوز انجام نگردیده است .اجرای اصلاحات ارضی و تاسیس جوامع تعاونی دهقانی بصورتی که قادر به از پیش بردن کار باشد در درجه اول از اهمیت قرارداد تهیه طرح نوینی که طبق آن پروژه‌های متعدد و طولانی مربوط به دوران حکومت سابق بموقع اجرا درآید عملی نگردیده و بالاخره نخستین گامهائی که باید برای تشکیل حکومتی منطبق با قانون اساسی برداشته شود هنوز معوق مانده است.در حالیکه تنها اقدام اخیر میتواند ساقط کردن خشن و بیرحمانه رژیم عبدالاله نوری سعید را توجیه کند .

نا تمام

آرتوس Artus
عالیترین قلم فارسی نویس

فیدل کاسترو نخست وزیر کوبا در حالیکه در کنار پرزیدنت «دورتیکوس» نشسته است لایحه مصادره اموال امریکا را در کوبا امضاء میکند . بموجب این لایحه معادل ۸۲۹ میلیون دولار اموال امریکا در کوبا توسط دولت این کشور ضبط میشود .

شوروی یکصد پایگاه موشك دارد

رم ـ ۸اوت ـ یونایتدپرس ـ خبرگزاری کنتینانتال گزارش داد که‌شوروی‌بیش از صدپایگاه پرتاب موشك در خاك خودو درسایر کشور های طرفدار خود ایجاد کرده است . این‌خبرگزاری‌که درامور شوروی تبحر دارداطلاع داد‌که دهپایگاه ازاین صدپایگاه مخصوص موشکهای بالستیك بابرد ٦هزار میل درخاك شوروی ساخته شده است و سی‌پایگاه که‌گویا بازهم آنها در شوروی قرار دارد، به‌موشکهای برد متوسط اختصاص یافته‌است .بیش‌از ٦٠پایگاه نیزبرای پرتاب موشکهای برد کوتاه درشوروی ،آلمان شرقی، چکوسلواکی و دیگر کشورهای‌اقمار قراردارد .

امریکا بسوریه گندم‌میفروشد

واشنگتن ـ ١٠ اوت ـ آسوشیتد پرس ـ وزارت کشاورزی امریکا اعلام داشت بموجب موافقت‌نامه‌ای که با دولت اقلیم سوریه جمهوری متحده عربی منعقد کرده معادل ١٧میلیون دلار گندم وآرد به‌این دولت خواهد فروخت .

صدفی با ٦٢٠ دانه مروارید

توکیو ـ ٨ اوت ـ آسوشیتد پرس ـ یکی از پرورش دهندگان صدف در ژاپن اطلاع دادکه صدفی یافته است که ٦٢٠ دانه مروارید در آن قرار دارد. وی گفت ٢٨ دانه از این مروارید هاسیاه بوده‌است طول صدف ١٣ و عرض آن در حدود ١٢ سانتیمتر بوده‌است وی که مالك یکی از مراکز مهم پرورش صدف در ژاپن میباشد اظهار داشت این صدف در نوع خود بی نظیر بوده‌است زیرا صدفهائی که تاکنون بدست آمده حداکثر بیش از ١٠٠ مروارید نداشته و تاآنجا که من میدانم‌این اولین بار است که چنین صدف گرانبهائی پیدا شده‌است .

مشکلات مربوط بکارگران درسوریه

بیروت ـ ٨ اوت ـ خبرگزاری‌فرانسه ، استعفای دسته جمعی اعضای هیئت اجرائیه سندیکاهای اقلیم سوریه جمهوری متحده عربی در هفته‌گذشته امروز بوسیله روزنامه«الصحافه»ارگان رسمی حزب بعث لبنان انتشاریافت

بعقیده این روزنامه این استعفا در اثر اختلافاتی است که بین دفتر فدراسیون و بعضی از محافل حاکمه سوریه بر سر مسائل مربوط به آزادی‌و استقلال سندیکاهاو مخصوصا اجرای یك برنامه مهم سندیکائی صورت گرفته است .

بموجب این برنامه که در دسامبر گذشته بوسیله نمایندگان‌سندیکاهای سوریه منعقده در دمشق تصویب شده بود قانونی شناختن اعتصاب ، یك روز تعطیل در هفته باپرداخت‌مزد، دادن حق تشکیل سندیکا بکارمندان، ازبین‌بردن‌اخراج‌های‌غیرقانونی‌وحمایت اولیاء سندیکا از کار گران وایجاد کمك خرج خانوادگی و لااقل‌افزایش ده در صد مزد روزانه تقاضا شده بود .

دبیر کل‌اتحادیه عرب از روش‌شوروی تحسین کرد

مسکو ـ ٨اوت ـ خبرگزاری فرانسه ـ رادیومسکو دربرنامه عربی خوداطلاع دادعبدالخالق‌حسونه‌دبیر کل‌اتحادیه‌عرب که‌اکنون درمسکو بسر میبرد ،امروز درجلسه‌ای که‌در «خانه‌دوستی ملتها» تشکیل شده‌بود ،شرکت کرد.حسونه طی نطق‌کوتاهی که‌دراین جلسه‌ایراد کرد گفت مناسبات بین کشورهای عرب وشوروی براساس برابری حقوق ومنافع استوار است .

دبیر کل اتحادیه عرب درپایان سخنان‌خود افزود که اتحادشوروی‌از هرگونه مداخله درکارهای داخلی کشور های عربی خود داری‌میکند .

درآموزشگاه آموزش زبان (فاروس)

بهترین معلمین ایرانی و خارجی باجدید ترین متد متداول در دنیابرای آموزش مواد زیر در خدمت شما هستند .

١ـ کنکور زبان انگلیسی ـ کلاس مخصوص انگلیسی اطفال و بزرگ‌سالان صبح و عصر .

٢ـ ماشین نویسی فارسی و لاتین شورتهند ونامه نگاری تجارتی

١ـ٣ آ ـ ١٦٢٦١ خیابان قوام السلطنه کوچه سیمی‌بن‌بست‌زیبا

موتور دیزل
آرمسترانگ سیدلی انگلیسی
٦ الی ٣٣ اسب
موجود در تهران
شرکت سهامی راه موتور: خیابان سعدی ـ شمارهٔ ٧٣٢ ـ تلفن ٣٩٢٣٥
نمایشگاه وتعمیرگاه: خیابان شوش ـ تلفن ٥٣٦٠٣
گروونه

حزب مردم در راه عظمت و آبادانی ایران گام برمیدارد

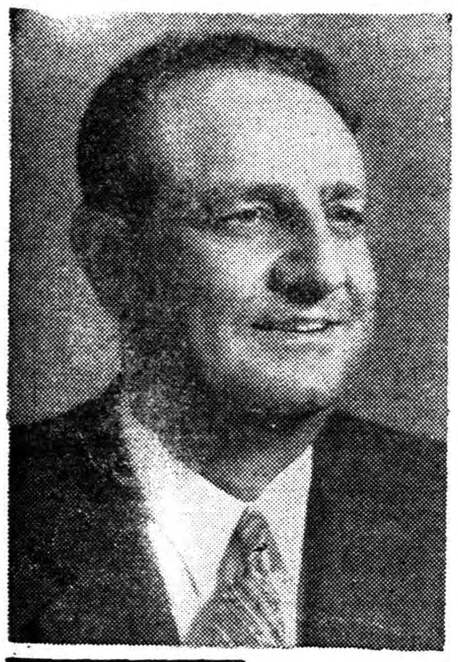

جعفر اخوان

علی اکبر خسروشاهی

با دادن رأی به کاندیداهای «حزب مردم» وطن پرستی خود را ثابت کنید !

ملت به نمایندگان واقعی خود رأی میدهد

انتخاب این دو بازرگان شایسته معرف رشد اجتماعی شما مردم تهران است

میوه ها در یخچال نفتی کرك بهمان تازگی و پر آبی اولیه باقی میماند
بصرفه زندگیست که با فراوانی وارزانی نفت
یخچال نفتی کرك خریداری نمائید !

یخچال نفتی کرك فقط با ٣ ریال نفت درشبانه روز !
نماینده انحصاری: شرکت سهامی فیروز : خیابان سعدی
KIRK
کازن تجملی ریبا

اطلاعات اقتصادی

تشکیلات برنامه گذاری درهلند

برنامه گذاری در هلند ، از نظر جغرافیائی و هم ازجهت‌تشکیلاتی صورت عدم تمرکز دارد. گذشته از ادارات برنامه ایالتی (کشور هلند بیازده ایالت تقسیم شده است) ، شهرداری های بزرگ که شماره‌کل آنها از هزار متجاوز است نیز سازمان برنامه‌ای مخصوص خود دارند و گرچه در مسائل محلی با استقلال تمام اتخاذ تصمیم می کنند امادر مسائلی که جنبهٔ منطقه‌ای یا اهمیت ملی دارد رای مقامات ایالتی یا مرکزی‌راجویا میشوند . ناگفته نباید گذاشت که « برنامه‌گذاری» یا پلانینگ سه معنی دارد : برنامه گذاری اقتصادی که هدفش بالابردن میزان تولید و عواید ملی است ، برنامه‌گذاری اجتماعی که بتامین رفاه مردم متوجه است و تعلیم و تربیت و بهداشت‌وبیمه و خدمات‌مانند آن ها را دراختیار عامه میگذارد و برنامه گذاری معطوف‌به «ترتیب و تنظیم فضای مسکون» که باستفاده صحیح از زمین نظر دارد . درست است که این هر سه نوع برنامه گذاری بهم مرتبط است و خصوصا در هلند دستگاه های مامور هر یك از این خدمات با یکدیگر همکاری صمیمی دارند و اصولا نیز هیچ نقشه اقتصادی نمی تواند از تامین‌رفاه اجتماعی و مسکن و تسهیلات نظیرآن برای مردم غفلت نماید اما از لحاظ منطقی این برنامه ها را می توان جدا گانه مورد بحث قرار داد و هو شکافی و ارز یابی کرد .

در هلند یك دفتر مرکزی برنامه وجود دارد که برنامه های ایالتی وملی‌به‌آن فرستاده میشود اعضای این‌دستگاه که‌اقتصادشناسانی کار ورزیده هستند ودر سنجش ها ومحاسبات ریاضی واقتصادی دست دارند علاوه بر وظیفه ایجاد سازگاری وهماهنگی میان برنامه‌های مختلف ایالتی و سعی در تطبیق دادن آنها با سیاست عمومی اقتصادی وعمرانی دولت میباید نتایج هر برنامه‌ای را برآورد و پیش بینی کنند و مثلا معلوم بدارند که ایجاد صنعتی تازه در یك ناحیه کشور چه اثرات مالی ، اجتماعی ،انسانی و جز آن خواهد داشت و آیا کارگر متخصص ـ خانه و وسائل آسایش و رفع نیازمندیهای دیگر در آن ناحیه باندازه‌کافی وجوددارد دفترمرکزی‌برنامه‌نظر مشورتی‌خودرابدولت مرکزی ابلاغ می‌کند و دولت در سیاست اقتصادی خود آن را ملحوظ می‌دارد .

این نکته شایان ذکراست که‌میان دستگاه مرکزی برنامه و ادارات ایالتی سلسله مراتبی در میان نیست دستگاه مرکزی نظر مشورتی خود را باین ادارات میدهد واطلاعات و تجارب خود را در اختیار آنها می‌گذارد تا برنامه گذاران ایالتی از دید عمومی دولت نیز آگاه باشند ودرکار خود رعایت آن را بنمایند. این عدم تمرکز گرچه موجب پاره‌ای از مشکلات است ـ منجمله این که مسائل عمده‌ای چون رشد صنعتی و تزاید جمعیت را در قالب تنك یك ایالت تنها طرح و حل نمی‌توان کرد ـ اما بر روی هم از اسرار توفیق هلندیان‌در پیش بردن اقتصاد خود است .حس اجتماعی و روح همکاری و عشق به آبو خاك ومیل قبول مسئولیت و ذوق تشکیل اجتماعات و انجمن ها برای نیل بهدف های مشترك جمعی ، بحدی در مردم این مملکت نیرومند است که اقتدار و اختیار مفرط حکومت مرکزی راکه بی‌شبهه بدردها و مسائل منطقه‌های مختلف آگاهی و بینش کافی نمیتواند داشت زائد مینماید و کارها را بدست کسانی می‌سپرد که هم علاقه ونفع به آبادی محل خود دارند و هم مطلع وکاردان هستند. مردمی که تنها بفرمانبری از مافوق ـ چه در خانواده و چه در محیط اجتماعی ـ خو گرفته‌اند وهمواره‌تکیه وجودشان بدیگری بوده است برای قبول تمدن صنعتی و توسعه سریع اقتصادی آمادگی و شایستگی باندازه ندارند در شماره بعد پاره‌ای از موفقیت های هلندیان راکه نتیجه این تشکیلات غیر متمرکز و مرهون ساختمان فکری و روحی خاص مردم آن‌دیار است بیان خواهیم کرد .

دکترشاهپورواسنخ

کارخانه‌چیت‌سازی‌تهران‌ببانك‌توسعه‌صنعتی فروخته‌میشود

بانك‌بافروش سهام‌کارخانه چیت‌سازی بمردم بورس سهام صنایع‌بوجودمیآورد بهای‌کارخانه چیت‌سازی تهران‌درحدود ۱۲۰۰ میلیون ریال برآورده شده است

بطوریکه خبرنگار ما اطلاع‌میدهد برای فروش کارخانه چیت سازی تهران مذاکراتی بین وزارت صنایع و معادن و بانك توسعه صنعتی و معدنی ایران از چندی پیش آغاز شده و هم اکنون نیز ادامه دارد .

هدف مذاکرات مزبور این است‌که کارخانه چیت سازی تهران به بانك توسعه صنعتی و معدنی فروخته شود وبانك نیز آنرا بصورت یك شرکت سهامی در آوردو و سهام آنرا برای فروش بمردم عرضه نماید .

یکی از وظائف بانك این است که بورس سهام صنعتی بوجود آورد و سرمایه های کوچك مردم را برای انجام طرح های بزرك صنعتی جلب کند ویا در کارهای بزرك صنعتی بکار اندازد .

کارخانه چیت سازی تهران نیز یکی از آن موارد میباشد .

برآوردی که از بهای آن شده در حدود ۱۲۰۰ میلیون ریال است و بدیهی است خرید کارخانه عظیمی باین مبلغ از طرف یك نفر یا چندنفر مشکل است ولی این کارخانه میتواند بصورت شرکت سهامی در آیدوسهام آن بمردم فروخته شود .

با تکمیل و تجهیز کارخانه واداره صحیح آن از نظر اداری وفنی میتوان اطمینان داشت که کارخانه نفع کافی به سهامداران خواهد داد .

مذاکرات وزارت صنایع و بانك توسعه صنعتی که بیشتر در اطراف نحوه فروش و شرایط آن و بهای کارخانه و طرز دریافت آن میباشد ممکن است منجر بتوافق بشود .

مواد معدنی جدیدی درایران استخراج خواهد شد

برخی ازصنایع داخلی موادی راکه درداخله موجود است از خارج واردمیکنند. بعضی‌از مواد معدنی ایران دربازارهای جهانی خریداران بسیار خوبی دارد.

ایران از نظر معادن ومواد معدنی بسیار غنی است ، ثروتی که بصورت سنك‌های معدنی در دل خاك ایران نهفته کمتر از ثروت‌های دیگر زمینی نیست .

این عقیده کارشناسانی است که بررسی ها و مطالعات مقدماتی درباره معادن نواحی مختلف ایران بعمل آورده‌اند .

بطوریکه خبرنگار ما کسب اطلاع کرده است وزارت صنایع ومعادن برای اکتشاف وبهره برداری از معادنی که تاکنون در ایران اکتشاف و بهره‌برداری نشده برنامه‌ای تنظیم و بمرحله اجرا گذاشته است .

در معادن ایران تنها آهن و مس نیست بلکه مواد معدنی دیگری نیز وجود دارد که بعلت عدم بهره‌برداری برای رفع احتیاجات داخلی هم اکنون از خارج وارد میشود بعضی از این مواد در بازارهای جهانی خریداران خوبی دارد .بنابراین اگر این معادن مورد بهره‌برداری قرارگیرند ومحصول آنها مطابق استاندارد بازارهای‌خارجی تهیه و عرضه‌شود خریدار کافی‌خواهد داشت ومبالغ هنگفتی ارز نصیب کشور خواهد نمود .

از جمله مواد معدنی ایران که جهت استخراج وبهره‌برداری و صدور تحت مطالعه است .

زغال‌سنك و آهن وگوگرد وپطاس و مواد رادیو اکتیو میباشد علاوه براین برای توسعه استخراج کرم ـ روی ـ باریت ـ سرب ومواد معدنی دیگر اقدامات سریعی بعمل میاید .

درسمینار مارکتینك محصولات کشاورزی رضائیه

حفظ وبسته‌بندی‌و عرضه‌محصولات‌کشاورزی‌آموخته‌میشود

خبرنگار ما اطلاع میدهد که در سمینار مارکتینك محصولات کشاورزی رضائیه یکصد نفر از مالکین‌و زارعین ومروجین ودهیاران حضور داشتندو آقای مهندس امیر پرویز مدیر کل اقتصاد وزارت کشاورزی برای‌افتتاح این‌کنفرانس، از تهران به رضائیه رفت .

دراین کنفرانس اصول بازرگانی کالا های کشاورزی و طرز عمل روی محصولات‌کشاورزی ازهنگامی که محصول بدست می آید تا هنگامیکه مصرف میشود بشرکت کنندگان در سمینار آموخته‌شد .

شرکت کنندگان آموختند که چگونه باید محصول را از فساد حفظ نمود و چگونه باید آنرا انبار کرد .

سپس چطور بسته بندی کرده و در تحت‌چه شرایطی به بازار عرضه نمود که‌حداکثر منفعت نصیب‌تولید کننده و مصرف کننده شود .

عمده مذاکرات سمینار دراطراف خشکبار و طریقه بسته بندی وعرضه آن به بازار های داخلی و خارجی بود .

در ٤٥ شعبه بانك کشاورزی در خرداد

نود میلیون ریال وام کشاورزی داده شد

بانك کشاورزی در خرداد ماه در ٤٥ شعبه از شعب خود ۳۳۸٦ وام داده است که جمع کل آن بالغ‌بر ۸۹٫٦۷۱٫۹۵۰ ریال بوده است .

این وام ها برای عملیات اساسی آبیاری اصلاح قنواب‌جدید ومجاری آنها و امتداد قنوات و نهر کشی و لاروبی و احداث باغات‌میوه و باغاتی که دیر به ثمر میرسد و خرید بذر و انواع‌سموم نباتی و احداث ساختمانها و انبارهای غله وساختمان های دام پروری و پرداخت مساعده بکشاورزان صرف گردیده است .

شرکتهای جدیدالتاسیس

• شرکت فلاحتی جدیت منحل شد و آقای سیدمهدی مرتضوی بمدیریت تصفیه آن‌انتخاب شد .

• شرکت داروئی جمیل منحل‌شد وآقای دکتر منصور دل‌افزار مدیر تصفیه تعیین گردید .

•شرکت شهرآباد منحل شد وآقای‌مهندس محمود دهناد بمدیریت تصفیه آن تعیین گردید .

•شرکت تضامنی ۸۰۸ولی‌اله دلیری منحل شد وآقای ولی‌اله دلیری بسمت مدیر تصفیه آن انتخاب شد .

•شرکت سهامی ریسندگی وبافندگی زاینده رودراصفهان به‌سرمایه خودپانزده میلیون ریال افزوده در نتیجه سرمایهٔ شرکت به‌هفتاد و یك میلیون ریال رسید .

بانك ساختمانی

۱٦حلقه‌چاه‌عمیق‌برای تهران‌حفر خواهد کرد

روزجمعه بهره‌برداری ازیك حلقه‌چاه نارمك وتا پانزده روز دیگر دومین حلقه‌چاه درحشمتیه آغاز خواهد شد

روز جمعه از طرف بانك‌ساختمانی بهره برداری از یك حلقه چاه در نارمك آغاز خواهد شد . نارمك بعلت افزایش جمعیت از مدتها‌پیش دچار کم آبی است اخیرا بانك ساختمانی برای سیصد و شش دستگاه خانه های ماشینی خود اقدام‌بحفرچاه‌عمیق‌نمود که‌آب آن پس از تصفیه بوسیله شبکه لوله‌کشی در بین ۳۰٦ دستگاه خانه جدید پخش میشود چاهی که در روز جمعه افتتاح میشود مربوط بشهرداری است شهرداری تهران طبق قرار دادی که با بانك‌ساختمانی منعقد کرد ۱٦ حلقه چاه در نقاط مختلف بوسیله بانك حفر خواهد نمود که همه آنها در دست اقدام است باضافه هشت حلقه چاههای حفر شده قبلی وجود دارد که بانك ساختمانی باید برروی آن تلمبه نصب کند .

هشت حلقه چاه جدید از طرف پیمانکار تحویل.شهرداری نمیشود علت آن طلب پیمانکار از شهرداری است .

روز گذشته در بازدید آقای مهندس الهی مدیر عامل بانك ساختمانی از حشمتیه که کم آبی در این نقطه بحد کمال رسیده‌است پیمانکار بنا بتقاضای مدیر عامل بانك ساختمانی موافقت نمود که یك حلقه‌چاه مزبوررااستثناء تحویل نمایدو بانك ساختمانی هم بمردم حشمتیه قول داد که در ظرف‌پانزده روز تلمبه آن نصب وبهره برداری از آن را آغاز کند.

شهرداری تهران پس از بهره‌برداری از ۲٤حلقه چاه فوق‌الذکر آب کافی برای احتیاجات خود در دست خواهد داشت .

بازار

حبوبات و برنج

حبوبات بازار عادی دارداصولاوضع حبوبات از اول محصول بعلت‌افزایش مصرف و ممچنین تقاضای صادراتی وکمی محصول قیمت محکمی داشت و هنوز هم بقوت خود باقی است .

حبوبات از دو سال گذشته یکمرتبه ترقی قیمت پیدا کرد واز آن موقع تاکنون قیمت گران خودرا ثابت نگه داشت. مظنه‌بعضی ارقام‌حبوبات‌بشرح زیر است. لوبیا چشم بلبلی مشهدی ۱۹ ریال ریز آن ۱۸ ریال لوبیا چیتی ۲۱ ریال لوبیا قرمز زمینه ندارد قیمت آن ۲۸ ریال است نخود اردبیلی کیلوئی ۱۷ تا ۱۹ ریال مشهدی۵ ۱٦ تا ۱۷ ریال‌لپه تبریزی ۲٦ ریال لپه نخود سفید۲۰ ریال لپه نخود سیاه ۱٤ ریال لپه باقلا بروجردی۵ ۹٫ ریال باقلا مازندرانی باپوست ۵ریال.

بازار برنج خوب نیست اصولاوضع معاملات برنج پس از توسعه فعالیت شرکت های تعاونی و بخصوص آغاز فعالیت تدارکات وزارت دارائی راکد بوده‌است وبندرت معاملات گرم‌وخوبی انجام میگیرد ولی بااین وصف قیمت برنج اخیرا بمناسبت آخر محصول‌کمی ترقی کرد این ترقی فقط در ارقام برنج متوسط وپائین دیده میشود. ارقام عالی ودرجه یك همان قیمت سابق خود را دارند مظنه برنج دنکی آملی کیلوئی ۲۱ تا ۲۵ ریال رشتی ۲۳ تا ۲۷ ریال دمسیاه ۲۸ تا ۳۱ ریال است برنج چمپا و ماشینی زمینه ندارند.

ورود و خروج

کشتی‌ها

سازمان بنادر و کشتیرانی وزارت گمرکات اطلاع میدهدکه کشتی‌تجارتی امریکائی بنام «سوزان» در ساعت ۲ بعد از ظهر روز ۱۷ ره وارد آبهای خرمشهر شد و بلافاصله پهلوگرفت همچنین کشتی تجارتی انگلیسی «سیتی اوف الی» در ساعت نه ونیم روز ۱۷ره وارد بندر شاهپور شد .

قیمت ارز

بازار ارز کماکان محکم و بعضی اقلام ارز آزاد از قبیل مارك نقد و فرانك فرانسه تا آخر وقت دیروز ترقی قیمت داشتند .

دلار نقد ۸۳ ریال حواله تلگرافی ۸۲ ریال پستی ۵ر۸۱ ریال پوند انگلیسی نقد ۲۳۵ ریال حواله‌تلگرافی ۲۲۸ ریال پستی ۲۲۷ ریال مارك نقد ۵ر۲۰ ریال حواله ۵ر۱۹ ریال‌فرانك سویس نقد ۱۹ر۵ ریال حواله ۱۹ ریال فرانك فرانسه ۱۸۰ ریال حواله ۱۷۵ ریال لیره ترك اسکناس بزرك ۵ر٦ ریال حواله ۷ ریال روپیه پاکستان نقد ۱۱ ریال حواله ندارد روپیه هندوستان ۵ر۱۱ ریال حواله ندارد لیره ایتالیا هزاری ۱۳۰ ریال

جهان اقتصاد

دیروز طی اعلامیه‌ای در کراچی مشخصات مسکوك جدید پاکستان از جمله اندازه طرح و شکل‌و وزن‌منتشر شد و اعلام گردید که مسکوك جدید بواحد های : یك پیسه ـ پنج پیسه وده پیسه طبق سیستم اعشاری ازاول ژانویه آینده به جریان خواهد افتاد.

طبق سیستم جدید پول رایج پاکستان فقط از دو واحد تشکیل می شود یکی روپیه و دیگری پیسه . هر یکصد پیسه یك روپیه است.

ضرابخانه پاکستان اکنون با سرعت هرچه تمامتر مشغول ضرب تعداد کافی مسکوك جدید می باشد تا قبل از فرا رسیدن ژانویه آماده گردد.

اداره پست وتلگراف پاکستان نیز چند سری تمبر جدید طبق واحد اعشاری چاپ میکند که در روز اول سال نو به جریان افتد. براه‌آهن‌دولتی پاکستان نیز دستور داده شده است که نرخ بلیط مسافری و کرایه حمل بار را بامسکوك جدید تطبیق دهد.

نفت دراردن

شرکت نفتی فیلیپین که از سه‌ماه قبل برای بدست آوردن نفت دراردن دست بکار شد امروز اعلام کرد که در جنوب این کشور امکان وجود نفت این شرکت نفتی نمونه های معدنی میرود.

به اروپا فرستاده تا مورد تجزیه قرار گیرد.

فعالیت بندر عقبه

سازمان ملل تصمیم گرفته است محمولات‌خودرا برای‌پناهندگان‌فلسطین که در سال در حدود ٦۰۰ میلیون تن است از طریق بندرعقبه حمل نماید تا باین ترتیب به توسعه این بندر کمك شود. تاکنون محمولات مذکور از طریق بندر بیروت حمل میشد.

آشنا
تبلیغات وانتشارات
تلفن ٤٤٦۸۸

اگر یك طراح و دکوراتور که در امریکا تحصیل کرده برای تزئین خانه، هتل،رستوران اطاق چای، مطب، بار، دفتر کار، به طرز مدرن یا متعلق بدوره های قبل انگلستان ، فرانسه و امریکا احتیاج دارید برای تعیین وقت به تلفن ٦۹۱٤۷ مراجعه فرمائید.

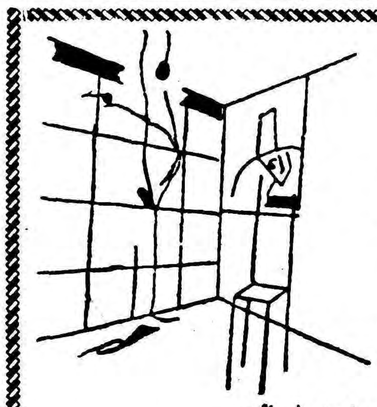

استاندارد اویل دولهنت کمپانی مقیم الیزابت ـنیو جرسی در امریکا صاحب اختراع راجع به «اصلاحات مربوط به طریقه تهیه کوك بشکل مایع » که‌در ایران تحت شماره ۲٤۵٦ به ثبت رسیده است بهره‌برداری از آن را عرضه می نماید . برای کسب اطلاع بیشتر بدفتر وکالت رفائیل آقابابیان خیابان نادری ـ کوچه نوبهار مراجعه شود .

آ ـ ۱۸۷۰۸

مجمع عمومی فوق‌العاده شرکت سهامی ساختمانی‌شوسه

بدینوسیله از کلیه صاحبان سهام شرکت سهامی ساختمانی شوسه دعوت میشود که درساعت ۵ بعداز ظهر روز شنبه ۳۹٫٦ر۵ در محل شرکت واقع در خیابان ویلا شماره ۱۱٤ برای شرکت درجلسه مجمع عمومی فوق العاده شرکت سهامی ساختمانی شوسه حضور بهمرسانند .

دستور بحث :

تجدید نظر در انتخاب اعضاء هیئت مدیره .

مدیر عامل شرکت سهامی ساختمانی شوسه ابوالقاسم خوانساری

قابل توجه کارخانجات داروسازی و مشروبات غیرالکلی و صنایع غذائی

درتعقیب‌برنامه توسعه کارخانجات صنایع شیشه ایران ماشین جدیدی برای ازدیاد محصول شیشه جام وهم‌چنین ماشین‌های مختلف بطری‌سازی اتوماتیك جدید ومدرن برای تهیه انواع بطری سفارش داده است‌که تا سه‌ماه دیگر خواهد رسید وبدین‌طریق کارخانجات صنایع شیشه ایران می‌تواند انواع بطری های معمولی و مشروبات غیرالکلی وبطری‌های داروئی بظرفیت‌های مختلف از ۱۰ گرم الی دولیتر به‌دهانه‌های تنك وگشاد تهیه نمایدچون تهیه قالب‌های‌مخصوص هرمصرف‌کننده مدت سه الی چهارماه طول می کشد لذا از کارخانجات داروسازی وکارخانجات مشروبات غیرالکلی وکارخانجات صنایع غذائی وهم‌چنین کارخانجات شیمیائی که مایلند محصولات خودرا درظروف شیشه بفروش برسانند محترمانه دعوت میشودکه برای تعیین انواع بطری‌های مورد نیاز خود به کارخانجات‌صنایع شیشه‌ایران واقع درنازآباد خیابان سیلو تلفن ۲۸۷۷۲ ـ مراجعه نمایند تاترتیب سفارش قالب‌های مخصوص ایشان‌داده شود بطوریکه‌بمحض نصب ماشین‌آلات احتیاجات آنها تهیه و تحویل گردد

کارخانجات صنایع شیشه‌ایران

آ ـ ۱۸٦۳۰

شرکت سهامی فروشگاه سعدی کالای موردنمایندگی خودرا بهشرکتهای ساختمانی وصاحبان منازل‌عرضه‌میکند

اجناس فوق‌الذکر همه وقت وهمیشه در دسترس‌شما وآماده تحویل است.

اقتصاد

از: تماشاچی

بچه‌های ما !

کارما غالبا افراط و تفریط است. روز قبل ازکسانیکه بچه‌های خودرا لوس می‌کنند ، دراین ستون صحبت‌شده بود امروز میخواهم ازیك‌عده دیگر صحبت کنم .

درقدیم میگفتند بچه اول‌مال کلاغ است هیچ خانواده‌ای نبود که لااقل یك‌فرزندشان درروزها وماهها وسنین اولیه حیات تلف نشده باشد .این امر راهم خیلی‌طبیعی قلمداد میکردند. امروز درشهرها وپاره‌ای دهات مرگ و میر نوزادان واطفال خیلی کمترشده است وهزارماشاءالله روزبروز برتعداد گوینده لااله‌الاالله افزوده میشود. البته این پیشرفت بسیاربزرگی‌است ولی هنوز هم بسیاری از مادران و پدران خواه براثراینکه افکار قدیمی دارند خواه در نتیجه تمدن دروغین‌به بچه‌های خود آنطوریکه بایدوشاید نمیرسند. چندی‌پیش دریکی ازروزنامه ها خواندم که‌مادر وپدری بچه چند ماهه‌شان راتنگو تنها بامان خدادرمنزل گذاشته وخودشان تانصف شب برای تفریح اینور وآنور رفته‌اند وموقع مراجعت دیده‌اند که‌بچه سیاه شده ومرده است !مدتها قبل باز خبری‌در روزنامه هابود که یك‌پدر شقی کودك خردسالش رابعنوان اینکه هرشب رختخوابش راخیس میکرده داغ کرده استو آنقدر این تنبیه‌دوام یافته تا کودك جان‌بجان آفرین تسلیم نموده است !

لابدملاحظه فرمودید که‌بسیاری‌از مادران بچه چند روزه‌خودرا همه‌جا میکشند وحتی وقتی درسالن تاریك سینما نشسته‌اید و محو تماشای‌فیلم هستید یکدفعه صدای فریادبچه شیر-خواری بآسمان میرود و چرت‌شمارا پاره میکند !

بسیاری از اشخاص که مهر فرزند را در دل ندارند آسایش‌وخوشگذرانی خودرا بسلامت‌بچه‌شان ترجیح میدهند عده‌ای جاهل بچه های کوچك خودرا به شب نشینی و مهمانی میبرند وحتی‌من جوان تحصیل کرده‌وفهمیده‌ای را می‌شناسم که گاه بگاه چندقطره عرق دوآتشه توی گلوی بچه چهار پنج ساله‌ای میریزد ووقتی بچه کله‌اش گرم میشود جلو مهمانها شیرین‌زبانی میکند و اداواطوار در می‌آورد آنوقت پدر بخودش میبالد.اوفقط برای اینکه چند دقیقه بخندد و دیگران را بخنداند بدست خود بچه بیگناهش را الکلی و علیل میسازد !

شنیدم یك خانم متجددی که مانند پاره‌ای از اقران خود هر شب سر میز قمار می‌نشیند و بچه شیرخواره‌اش را هم با خود باینگونه مجالس‌میبرد چون از قمار پاك باخته بود وقتی میخواهد قنداق بچه را عوض کند سنجاق را از حواس پرتی بشکم‌بچه فرومیکند وبعداهم طفلك‌معصوم براثر عوارض زخم جانش را بشما میدهد. نمیدانم اسم این‌پدر ومادر های بیرحم وخود خواه را چه باید گذاشت .کسی که احساس‌وقابلیت مادری‌ندارد‌نباید ازدواج کند واگر هم‌شوهر کرد نباید بگذارد بچه دار بشود .

مردی‌هم که‌میخواهد عقب عیش‌وگشت برود باید قید زن و بچه را بزند .

در حالیکه امروز افراد زیادی خیلی بیشتر از سابق به بچه‌های خود توجه میکنند عده زیادتری هستند که‌بر اثر خود خواهی وخود پرستی بالاترین جنایات‌رادر حق‌اطفال‌بی‌زبان‌وامیدارند. البته وقتی برای مردی ازدواج مفهوم هوسرانی پیدا کند وکار سرسری شود بچه هم بیش ازاین‌برایشان‌ارزش نخواهد داشت .

چرا امروز در طبقات بالا اینقدراستعمال شیرخشك رواج یافته است ؟

بتصدیق اطباء در ماههای اولیه شیر مادر لازم‌ترین چیز برای کودك نوزاد است و اگر مادری شیر داشته باشد مکلف است بچه خودرا شیربدهد .

این وظیفه‌ایست که‌طبیعت به مادر محول کرده . پس چرا غالب طبقات متعین و حتی متوسط امروز از انجام این وظیفه فطری سرباز میزنند ؟

میگویید ای آقا ! زیبائی و دلارائی زن نبایدفدای بچه بشود ! ولی اینها نمیدانند زن وقتی بچه‌دار شد دیگرزن نیست بلکه مادر است .

کسی که بخواهد هم بچه‌داری کند هم تمام شب را در مجالس رقص وقمار و تفریح بگذراند و دل مردم را برباید بهتر است ازدواج نکند و بیشه دیگری را انتخاب نماید .

این اختصاص بمادران ندارد . پدران امروزی هم غالبا آنحس‌مسئولیت را احساس نمی‌کنند .

چه‌بسا بده‌میشود زن دلبند خودرا طلاق میدهند و بچه شیرخوارهٔ خودرا بامان خدا رها میکنند . ضرر تمام این بربند وباریها و خودخواهیها و اختلافات بین زن‌و شوهر د ردرجه اول به موجود بی‌گناهی که خودشان دریك لحظه بیخبری او را بوجودآورده‌اند. بچه‌هائی که باین ترتیب بزرگ‌شوند درصورتی‌هم‌که نمیرند‌وسالم بمانند در بزرگی چه گلی بسراین مملکت خواهند زد ؟

گفتگوی هفته

رتبه کمك آموزگاران

کمك آموزگاران فرهنك شاهرود تلگراف میکنند با آنکه طبق قانون تبدیل رتبه های کمك آموزگاری ما باید تا بحال عملی میشد متجاوز از یکسال است بتعویق افتاده و حال آنکه حداقل هریك ۱۵ تا بیست سال سابقه آموزش داشته مکرر در کلاس های کار آموزی مخصوصا کلاس صد ساعته اخیر شرکت نموده تجربیاتی اندوخته‌ایم استدعا داریم نسبت به تبدیل رتبه اقدام عاجلی معمول گردد

کنترل غذا

یکی از خوانندگان روزنامه می نویسد محصلی هستم که در خط تهران بهمدان مکرر ایاب و ذهاب مینمایم رانندگان ماشینهای مسافری که از قزوین میگذرند درقهوه خانه‌ای بین راه توقف میکنند که غذای نا سالمی بمسافرین میدهد خوبست چنانچه ماندن در قزوین برای صرف ناهار ممکن نیست غذای قهوه خانه های بین راه کنترل شود تا باعث ناخوشی مسافرین نگردد .

رفتار با مسافرین

آقای علی پندای نیا مستخدم اداره هواشناسی مینویسد ساعت‌شش ونیم صبح ۲۲ تیر ماه هنگامیکه در میدان گمرك در صف اتوبوس خط ۲۴ ایستاده بودم راننده و پاركابی اتوبوسی که‌جلوی صف توقف‌کرده بود با وضع بسیارزننده بمسافرین‌فحاشی نمودند و چون به آنها اعتراض شد قصد کتك کاری هم داشتند شایسته است شرکت واحد دستور دهد رانندگان و پاركابیها رفتار خود را با مسافرین بهتر نمایند .

تاریخ کنکور دانشکده

آقای محمد رضا پرتوی از طرف جوانان دیپلمه ای که در کنکور دانشکده های دارو سازی - پزشکی و دندان پزشکی نام نویسی کرده‌اند تقاضا مینماید این سه دانشکده متفقا تاریخ امتحان ورودی را روز های ۱۲ و ۱۳ شهریور تعیین‌نموده‌اند موجب عدم توفیق ما در شرکت کنکور های مذکور میشود خوبست درصورت موافقت روزهای‌جداگانه‌ای تعیین و اعلام گردد تا بتوانیم در امتحان ورودی یکی‌ازاین سه‌دانشکده توفیق حاصل کنیم .

معاینه کارگران

آقایان‌عباسعلی‌ومجیدحسین کارگران گرمابه دلارا مینویسد با آنکه سه سال است حق‌بیمه‌میدهیم وقتی‌مریض شویم درمانگاه گوهرشاد بدون‌معاینه دقیق بادادن چند قرص ازبیمارستان خارجمان میکند تقاضا داریم بنگاه بیمه های اجتماعی دستور دهند کارگران بیمه شده را دقیقا معاینه و مداوا نمایند .

تامین اعتبار

مهندسین و کمك مهندسین و تکنسینهای وزارت پست وتلگراف‌و تلفن مینویسند قریب هشت ماه است قانون کمك بمهندسین از تصویب گذشته ولی احکام صادرنشده تقاضا میشود چنانچه صدور احکام احتیاج بتامین اعتبار دارد اقدام شود.

نمرات اختصاصی وغیراختصاصی

آقای ناصر دانش از طرف دانش آموزان تجدیدی سال جاری تقاضا مینماید با تجدید نظر در آئین‌نامه امتحانی مقرر گردد دانش آموزانیکه دروس اختصاصیشان کمتر از ده و نمرات غیر اختصاصی آنها ۵ کمتر از ۸ نباشد امسال استثنائا حق ترفیع بکلاس بالاتر را داشته باشند

خیابان خواجه نصیرالدین

آقای هوشنگ زمانی از طرف اهالی خیابان خواجه نصیر الدین طوسی جنب میدان فوزیه تقاضا می نماید شهرداری نسبت بروشنائی خیابان مزبور توجه نماید و آنرا با چند لامپ شبها روشن نگاهدارد زیرا در حال حاضر فقط چراغهای دکاکین نور مختصری بخیابان میدهد

قابل توجه شهرداری

آقای سید محمدرضا ماهانی موضوع تهیه آب آشامیدنی برای ساکنین خیابان امین‌الدوله و نظافت خیابان های بهارستان - سیروس - دی و امیر کبیر وهم چنین آبیاری درختان خیابان های مزبور واسفالت کوچه در دارشرقی را یادآور وتقاضامینماید شهرداری نسبت بامور مذکور توجه نماید .

خط ۳۰

آقای رضا بهنامی مینویسد درباره وضع اتوبوسهای خط ۳۰ حشمت‌الدوله در اواخر سال قبل شکایتی تقدیم کرده بودم که برای رسیدگی به کمیسیون ارسال شد گذشته از آنکه تاکنون نتیجه‌ای حاصل نشده تعداد اتوبوسهای این خط را نیز که قبلا شش دستگاه بود به چهار دستگاه تقلیل داده‌اند آنها هم در انتهای خط متوقف میشوند مقتضی است با افزایش تعداد اتوبوس مسافرین این خط را از معطلی در ایستگاه‌ها خلاص نمایند .

از اینجا و آنجا

بلای آهو

اگرازعلاقمندان‌شکارآهوهستید‌میتوانید به آرژانتین سفر کنید ، زیرا اخیرا بقدری در آنکشور آهو زیاد شده که گله‌های زیادی تشکیل داده و بلای تازه‌ای برای آرژانتین بوجودآورده‌اند بهمین جهت مامورین آرژانتین از علاقمندان شکار درسراسر جهان‌دعوت کرده است که برای شکار آهو به آرژانتین بروند .

از جمله اقدامات دولت آرژانتین این بود که نمایشگاهی برای‌علاقمندان شکار ترتیب داد تا از طرز شکار حیوانات اطلاعاتی کسب کنند .

ضمنا صدور پروانه شکار آسان شده و وسائل شکار بمقدار زیادی‌در بازار ها بمعرض فروش گذاشته‌شده است .

میلیونر فقیر

«ژان پل‌گیتی» ثروتمند ترین مرد جهان که ثروت او بالغ بر یکهزار و پانصد میلیون دلار است از بالا رفتن هزینه زندگی شکایت دارد وخود را فقیر معرفی مینماید.

وی تاکنون چهار با ازدواج کرده و شصت ویکسال از عمرش میگذرد.

ژان میگوید «زندگی فقط دو لذت بانسان میدهد یکی جمع کردن مال و دیگری نگهداری آن.»

بزرگترین تئاتر

بزرگترین کاباره دانسینك وتئاتر جهان بنام «میکادو» در شهر توکیو ساخته شد و هزینه ساختمان آن در حدود یك میلیون لیره استرلینك گردید.

این تئاتر از تئاتر «لیدو»دربارپس معروفتر واز تئاتر «هیو» درروم «لندن بزرگتر میباشد و گنجایش‌دوازده‌هزار نفر رادارد و دسته رقاصه های آن مرکب از هشتاد رقاصه است.

در توکیو صدها تئاتر وکاباره‌دیگر هم دائر است ولی این کاباره باکاباره های دیگر فرق دارد زیرا رقاصه‌ها حق ندارند پشت میزمشتریان‌بنشینند بهمین جهت اغلب این تئاتر را «تئاتر خانواده‌ها» مینامندزیراشوهران می توانند با خیال آسوده زن وفرزند خودرا به آنجا ببرند.

فروش «میکادو» هم رکورد تمام کافه‌ها را شکسته است زیرا شبانه ده هزار لیره استرلینك پول از مردم میگیرد.

سرنوشت یك‌کودك

مشکل و گرفتاری یك دختر نوزده ساله فرانسوی اکنون توجه تمام محافل فرانسوی را بخودمعطوف‌داشته است. و کسانی که در این مشکل دخالت دارند عبارتند از «ایرین‌گودار» دختر نوزده ساله و خانواده‌نامزدش «آندره کایرا» وقانون فرانسه وژنرال دوگل.

جریان ازاین قرار است که نامزد این دختر در حادثه سیل سال گذشته جنوب فرانسه کشته شد واین دختر پس از مرگ نامزدش متوجه شد که از وی باردار میباشد.

این دختر برای‌اینکه‌پسر مشروعی بدنیا آورد تصمیم گرفت که با نامزد متوفای خود ازدواج نماید ولی قانون فرانسه مانع انجام این کار شد زیرا قانون اجازه نمیدهد که دختری‌بانامزد متوفای خود ازدواج نماید مگر اینکه نامزد او در میدان جنك کشته شود.

آمارگیری آمریکا

در ابتدای سال آینده ،از طرف اداره آمار آمریکا یك سرشماری کامل از جمعیت امریکا انجام خواهد شد. از طرف اداره آمار یکصد و شصت هزار نفر مامور به نقاط مختلف آمریکا خواهند رفت . تا ضمن آمار گیری اطلاعات کاملی از یکصدوهشتاد میلیون نفر جمعیت آمریکاتهیه کنند.

در سال آینده طبق قانون اساسی آمریکا که باید هر ده سال یکبارسر شماری جمعیت آمریکا انجام شود ، سال سرشماری میباشد .

در این سرشماری طبق تعرفه‌هائی که بمردم داده خواهد شد سئوالاتی‌در مورد اسم و آدرس و عمر و تابعیت و رنك آنها خواهد شد .

مسئله خیلی پیچیده شد وشخص ژنرال دوگل دخالت کرد واز مجلس خواست که با صدور قانونی چنین اجازه‌ای بدختر مزبورداده شود.

قانون نامبرده تدوین و تصویب گشت ولی این بار خانواده‌نامزدمتوفی مانع گردیدند.

اکنون بیش از چند روز بتولدنوزاد باقی نمانده واین مسئله تمام محافل را بدفاع از دختر واداشته است.

آگهی بانك ساختمانی

بانك ساختمانی بعموم دارندگان خانه‌های کوی‌کالاد که تقاضای واگذاری انشعاب برق را دارند از نظرتامین رفاه و آسایش مالکین خانه‌های مورد بحث بقسمت‌برق و تاسیسات بانك دستور داده شد با رعایت تسهیلات لازم درمدت چهل وهشت ساعت نسبت بدایرکردن‌جریان برق مراجعین اقدام نماید .

۱-۲ آ-۱۸۶۸۰

چاپ سهیل

عالیترین چاپ ساده و رنگی - زیباترین سهام
لاله‌زار کوچه باربد - تلفن ۳۷۸۵۲

۱-۱۰ آ-۱۸۶۷۸

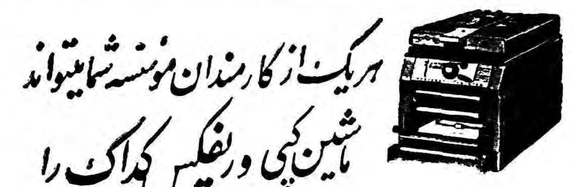

هریك از کارمندان مؤسسه شما میتواند ماشین کپی و رفلکس کداك را بکار اندازد

KODAK Verifax Copier

ماشین کپی ورفلکس کداك باسطحهای مختلف متناسب بااحتیاجات هرموسسه اعم ازبزرك یاکوچك‌وجود دارد. ماشین ورفلکس کداك میتواند سنه - نقشه یاکاغذ خواه چاپی باشد یا دستی - ماشین شده یا نقاشی‌را دراکثرنکاتیکه‌کند هریك‌ازکارمندان شما میتواند ماشین ورفلکس را درهر دوری بکند انداخته‌ودرمدت دودقیقه شش‌فسخه‌ازهرصندبگیرد.

بیائید وآزمایش کنید

نمایندگی کداك : میدان مخبرالدوله تلفن ۳۳۰۴۴

پرستار دیپلمه

برای توسعه روزافزون بیمارستان نمازی شیراز
حقوق مکفی- زندگانی مرفه - کار ثابت - وسائل گردش وورزش
بابیمارستان نمازی شیراز مکاتبه کنید

آ-۱۸۱۴۰ ۱-۴

شرکت سهامی ساختمانی خانه

واقع درخیابان شاهرضا کوچه نیائی کاشی شماره ۱۱

تلفن ۴۶۶۰۷ ماشین آلات‌وابزار کارمقاطعه کاری‌خودرادرتهران موجود است میفروشد خواهشمنداست برای‌کسب اطلاع ورویت ازساعت ۸الی ظهر به‌آدرس فوق‌مراجعه فرمایند .

۱-۲ آ-۱۶۲۱۷

قابل توجه

کلیه شرکتهای ساختمانی
مقاطعه کاران و مهندسین
مشاور ساختمانی

شرکت سهامی تولید مصالح ساختمانی خلیج مرکزی بهره‌برداری از تاسیسات جدید و مکانیزه خودرا واقع دراراضی ملکی شرکت در مجاورت ناحیه رودخانه‌کن (جاده قدیم‌کرج) درپائیز سال‌جاری شروع خواهدنمود .

بدینوسیله باطلاع میرساندکه تاسیسات مکانیزه شرکت قادر خواهد بود بهترین نوع مصالح ساختمانی را از قبیل سنك خرد شده مورد لزوم در راه‌سازی و پایه ریزی اسفالت- انواع شن سرت شده وماسه شسته شده مورد لزوم عملیات ساختمانی و کانکریت را به میزانهای استاندارد و بمقادیر عمده تهیه وتوزیع نماید .

مهندسین مشاور ساختمانی و مقاطعه‌کاران متوجه خواهند بود که تاکنون بعلت عدم وجود تاسیسات مدرن ومکانیزه تولید مصالح فوق برای تهیه انواع معین و استاندارد اینگونه مصالح با اشکال مواجه بوده‌اند و با بهره‌برداری‌از تاسیسات‌شرکت خلیج مرکزی این‌مشکل آنها برطرف خواهد شد .

برای کسب هرگونه اطلاعات به‌اداره شرکت واقع درکوچه برلن ساختمان یمین تلفن ۳۲۲۹۵ مراجعه شود.

آ- ۱۸۶۳۶

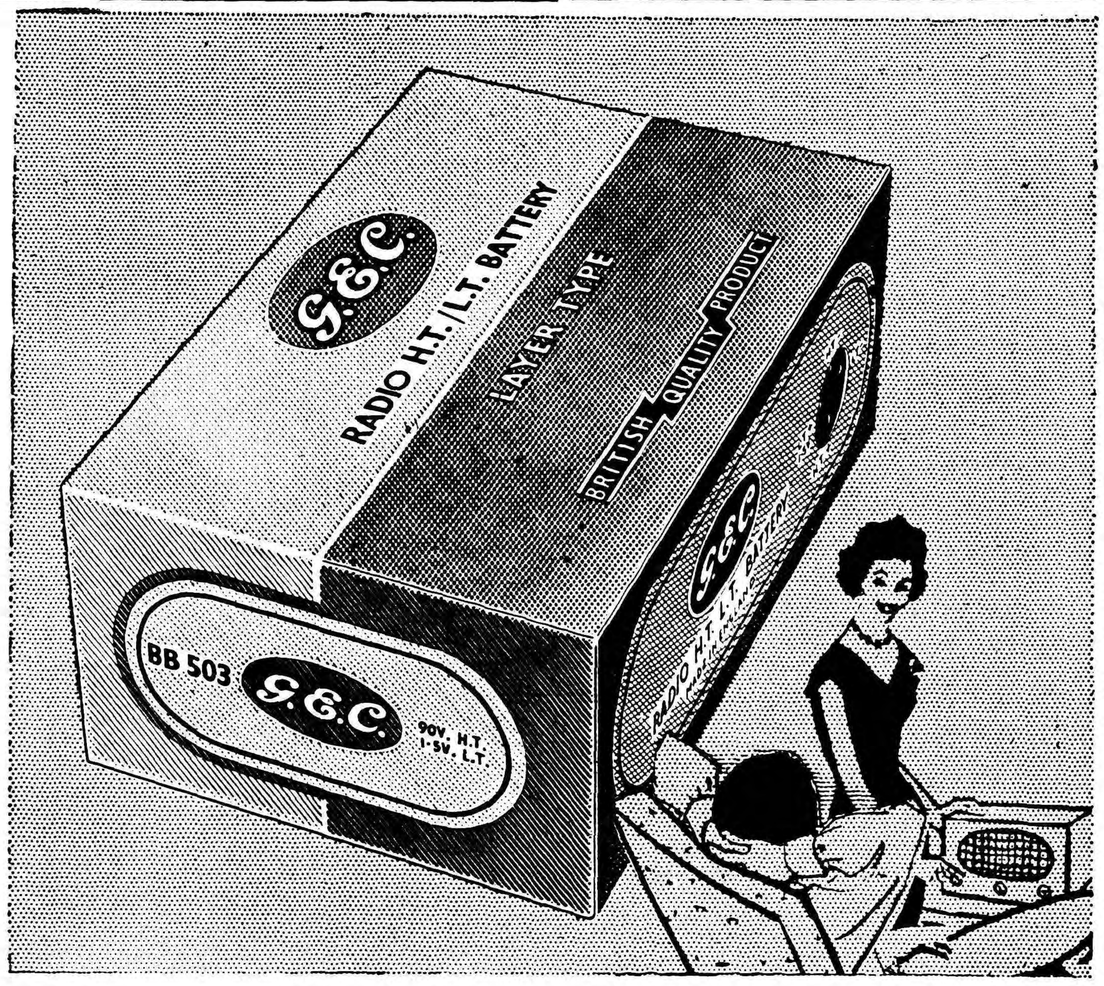

باطریهای «جی. ای. سی.»
برای قدرت و دوام بیشتر
پرمصرف‌ترین باطری درسراسرکشور

G.E.C.

«جنرال الکتریك انگلستان»

باصندوق پستی ۲۳۴ مکاتبه فرمائید

آ- ۱۸۶۲۶

جدول

کلمات متقاطع شماره ۱۵۸۶

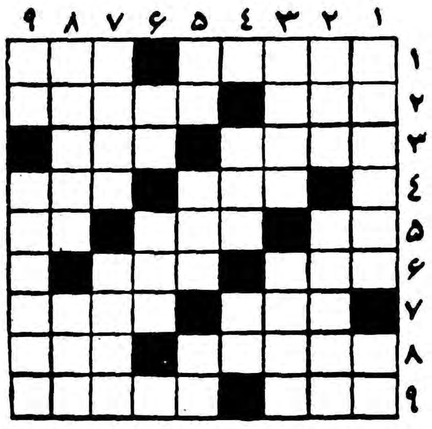

افقی :
۱- مال افلاطون‌معروف است - افزایش ۲ - اسم کوتاه ۳ - یکی از شهر های معروف ۴ - آمریکا - سیگارش ۵ - زیر لبچرچیل بود ۳ - ۶ - اگر رو را سیاه نکنددل ۷ - را میکند - آرایش ۸ - از سخن چو درتوان زد ۹ - طایفه ۵- ضمیر وارونه - از اصطلاحات فیزیکی و قانونی - اگر بنابرسیدن باشد یکی مهتر ازدوتا میرسد ۶- جایش برسراست اماگاهی در جیب‌هم میرود ! - ولایت فردوسی ۷- نصفش کنید تاشباهت دوقلو باشد - از اقسام چراغ غیر برقی ۸- مطرب از دست دلدارش داشت - شایسته ۹- یك غذای کامل - شاعر از دیدن قامت بلندیار بیاد آن افتاده بود .

عمودی : ۱- سم خطرناکی است - عدد نفس‌کش ! ۲- همانند - تاکسی دراصطلاح عوام‌الناس ۳- باخرس در آن‌میروند- از میوه‌های خوش خوراك و کم خاصیت ۴- نیمه مبهوت - علامت نبودن و نداشتن۵- عدد منفی - فراوانی - چون در کار درآید رسوائی ببار می‌آورد ۶- ابروئی کمزیرش‌را برداشته‌اند ! - مظهرنرمی ۷- پنبه‌دانه - نقاش معروف فرانسوی و مبتکر مکتب نئوامپرسیونیسم ۸- هرچه اینطور باشد خوردنی است - بدقدم۹- گردن شکسته - برای گرفتن آن هرروز نقشه جدیدی طرح می‌کنند .

حل جدول شماره ۱۵۸۵

افقی : ۱-بزاسکناس ۲-او - کیمیا ۳- ساطور - دار۴- لنفزوه-زوبین۶-نش-وفا۷- کوك -ماتیس ۸- آشفته -نو ۹- شونبرك - هر .

عمودی :۱-باس - کنکاش ۲-زوال - شوشو ۳- طنز - کفن ۴- وفور -تب۵-سکر-مهر۶- کی- شیوا۷ -نمد- نفت۸- ایازاینه۹- ساروج-مور .

٤ــ کودتا ترکیه را نجات داد

«مغز» و «موتور» انقلاب

جزئیات نقشه کودتای نظامی بادقت کامل تهیه شده بود و ممکن نبود با شکست روبرو شود . مردانی که در دولت مندرس دارای پست های حساسی بودند در اجرای این نقشه شرکت داشتند. دریاسالار «سارگوت» مسئول امنیت ملی ترکیه بدست خود فعالیت دستگاههای امنیتی را از کار انداخته بود . ژنرال مادان اوغلو رئیس دفتر فنی ستاد ارتش نقشه‌هائی راکه بحساب مندرس و برای «دفاع» از پایتخت علیه عملیات خرابکاری احتمالی تهیه کرده بود در راه‌پیروزی کودتا بکار بست .

ژنرال مادان اوغلو که رفقایش او را «ویناموو» لقب داده بودند درحقیقت موتور حقیقی انقلاب بشمار میرفت .

سرهنگ ستاد تورکلز معروف به «مغز» همه چیز را قبلا پیش بینی‌کرده بود و شخصا فرماندهی تیپی را که ایستگاه رادیو را تصرف کرد بعهده داشت .

آکادمی نظامی و فرماندهٔ ژنرال «صدقی اولای» کاملا باکودتا موافق بود .

نظم نوین

در استانبول ژنرال اوزدیلك فرماندار نظامی و مسئول حفظ و نظم وآرامش‌بدست‌خود نظم‌نوین رابرقرار کرد .

درهمانحال در سراسر کشور پیاده نظام با کمك واحدهای زره‌پوش ساختمانهای دولتی را بدون برخورد بمقاومت جدی اشغال کرد. قسمت اعظم کادرهای ارتش در پیوستن به صفوف انقلابیون و قیام بر صددوست وقت کوچکترین شك و تردیدی بخود راه ندادند .

شورای وحدت ملی (حکومت‌موقتی) چند روز پیش‌از کودتا کاملا تقویت گردیده بود. یکی از اعضای این شورا بما اظهار داشت .

قبل از تظاهرات دانشجویان در استانبول در ماه آوریل گذشته عده ما که میخواستیم دولت مندرس را سرنگون سازیم پانزده نفر بود. در بین ۲۷ آوریل که پلیس بسوی دانشجویان و تظاهر کنندگان شلیك کرد وروز ۲۱ مه ده نفر دیگر از افسران بما ملحق شدند و پس ازآن شماره افسرانی که بجمع مامیپیوستند بقدری افزایش یافت که حساب آن‌از دست ما خارج شد .

هدفهای ساده

برای جلب طرفداران زیاد همچنین بمنظور احتراز از مجادلات عقیدتی و سیاسی بنیان گذاران حکومت‌موقت هدفهای ساده و محدودی را انتخاب کرده بودند بطور خلاصه هدف‌شورای اتحادیه ملی عبارت بود، از :

سرنگون ساختن رژیم مندرس ، تجدید نظر در قانون اساسی در جهت دموکراتیك و انجام انتخابات عمومی تمام این هدفها می‌بایستی در مدت‌سه ماه عملی شود .

بامداد روزی که کودتا صورت گرفت دو هواپیمای نظامی ازفرودگاه آنکارا بپرواز در آمدند. یکی از آنها مستقیما رهسپار ازمیر شد تا ژنرال گورسل را که بسمت «رهبر» کودتا تعیین شده بود به پایتخت بیاورد . باید خاطر نشان کرد که گورسل مستقیما در توطئه شرکت نکرده بود .

و یك هواپیمای دیگر نیز عازم استانبول گردید تا گروهی از قضات راکه مامور تدوین قانون اساسی‌جدید بودند به آنکارا بیاورد .

ولی شتابی که برای اجرای‌تصمیمات که بطور مخفیانه اتخاذ شده بود بکار رفت مانع آن شد که شورای اتحادملی در عمل بایك‌سلسله حوادث ومشکلات ناشی از انقلاب مواجه گردد .

(ناتمام)

مقالات وگزارشهای خارجی

مبارزه نیکسون و کندی

■ درآمریکا گفته میشود مبارزه نیکسون وکندی یك مبارزه سطح بالا نظیر آیزنهاور واستیونسن نیست

● این مبارزه نظیر آنست‌که دونفر باچرم‌کمربند بجان یکدیگر بیافتند

Newsweek

مؤسسه کسب آراء لیسینینك در باره انتخاباتی که امریکا در پیش دارد گزارش میدهد که درمیان اعضاء دو حزب دموکرات و جمهوریخواه به نحو غلبه ناپذیری احساس میشود که در مبارزه انتخاباتی ۱۹۶۰ رئیس جمهوری یك جنجال عظیم برپا خواهد شد درحالیکه هیچیك ازافراد کاندیداها مایل‌به‌ا یجاد چنین وضعی نیستند .

بسیاری فکر میکنندکندی ونیکسون خودشان ممکن است قادر باشند سطح بالا راحفظ کنند ووارد کشاکش مبارزات نشوند و دستیاران پائین‌تر آنها مبارزه راادامه دهند .

اما بسیاری از سیاسیون برجسته به مؤسسه لیسنینك اطلاع داده‌اند که هم نیکسون و هم کندی مبارزین سخت‌گیری هستند. لذا از یك‌جدال بسیار تند در این مرحله گزیزی نیست .

دمکراتها اطمینان دارند که کندی پیاپی ضربت خواهد خورد و این ضربتها به مذهب وی وارد خواهد شد نه به جوانی ، نه به نظریات و نه پول پدرش . جمهوریخواهان می گویند کندی هم اکنون با حمله به شخص نیکسون بنای این مبارزه را نهاده است ــ دراین مبارزه دمکراتها نیکسون را مورد حملات سختی قرار خواهند داد. از هم اکنون دمکراتها در ایالت ایندیانا شعارهائی درست کرده‌اند به این عبارت : «آیا شما از این شخص (مقصود نیکسون‌است) یك اتومبیل مستعمل میخرید ؟»

حمله دوشت‌زن

ناظرین مطلع مبارزه نیکسون ــ کندی را به نحو ذیل تعبیر کرده‌اند: «حملهٔ دو مشت زن جوان به یکدیگر» «جدال دو گلادیاتور درلباس مهمانی باهم» دو روزنامهٔ معتبردرباره این جدال نوشته‌اند :

«جدال این دو بسیار ناخوشایند است وازاین لحاظ طی سالیان دراز بی‌سابقه بوده و خواهد بود .»

«این جدال مانند مبارزه آیزنهاور و استیونسن در سطح بالا نیست . زیرا آندو بگی جهادی را پشت سر داشت ودیگری رؤیائی را مجسم میکرد. این جدال مانند جدال دست دومی است که در آن باچرم‌کمربند بجان یکدیگر بیافتند .»

بنابراین ملت امریکا طی چند ماه آینده شاهد مبارزه‌ای خواهد بود نه فقط با وسایل کامل عصر اتمی، بلکه درپائین ترین سطح مبارزات سیاسی عصر جدید .

دمکراتها

دریك ناحیهٔ چمن‌زار در کنار دریاچهٔ زمردین «نان توکت» درعمارتی که پرچم امریکا برفراز آن در اهتزاز است حزب دمکرات ستاد خودرابرای مبارزات انتخاباتی ریاست جمهوری برقرار ساخته است .

ناتمام

مؤید ــ خبرنگار اطلاعات دروین

نماینده ایران بعضویت هیئت رئیسه کانون وکلای بین‌المللی انتخاب‌شد

محمودسرشار رئیس‌هیئت‌نمایندگی ایران‌طی نطقی اظهارداشت:

اجتماع‌ما دربهشت روی زمین متضمن فوائد روحی ومعنوی خواهد بود وبرای تامین زندگانی بهتر جهت یك‌میلیارد وچهارصدمیلیون‌نفر ساکنین روی‌زمین قطعا اثرات مفیدی خواهد داشت

هفته گذشته هشتمین کانون وکلای بین المللی‌در شهرزالسبورك "Salsburg" (اطریش) تشکیل گردیدونمایندگان کشور های جهانی در آن شرکت نمودند .

بدوا کنگره از طرف رئیس کانون وکلای شهر زالسبورك افتتاح گردید . پس‌از آن هیئت ارکستر چند قطعه از آثار موزارت ،شوبرت و بتهون رااجرانمودند سپس‌وزیر دادگستری اطریش و بعداستاندار زالسبورك نطقی ایراد نمودند .

بعد آقای لویت‌رایت نماینده‌امریکا و رئیس کنگره‌آقای محمودسرشار رئیس هیئت نمایندگی ایران راکه به عضویت هیئت رئیسه انتخاب گردیده بود معرفی کرده و آقای سرشار از طرف کشور های آسیائی بیانات زیر را ایراد نمود که‌مواجه با کف زدن شدید و ممتد حضار گردید .

بیانات آقای سرشار

جناب آقای‌وزیر دادگستری،خانم‌ها ،آقایان و همکاران محترم اولابنام هیئت نمایندگی ایران از دولت اطریش که مقدمات‌تشکیل این کنفرانس را فراهم‌کرده واز کانون وکلاء اطریش از این مهمان نوازی گرم و همچنین‌از سایر نمایندگان کشور های جهانی که در این کنفرانس حضور بهم‌رسانیده‌اندازم طرف هیئت رئیسه تشکر می نماید

روابط ایران و اطریش :

ملت ایران همیشه مورد توجه‌علما و نویسندگان بزرك آلمانی زبان بوده و گرچه نویسنده و فیلسوف بزرك آلمان کتابی تحت این‌عنوان «چنین گفت زردشت» تدوین و تالیف نموده و تمام گفتار خود را مستند به بیانات زردشت نموده‌است ما همیشه با ملت آلمانی زبان مخصوصا اطریش که‌پایه وسازمان قشون ما از آن سرچشمه میگیرد ودر فرهنك کنونی ایران نیز رل مهمی را عهده دارند در تماس بوده و امید است که روز بروز بر این علاقه و پیوستگی افزوده شده واین دو ملت بتوانند برای‌هم وجودمفیدی باشند .

اجتماع ما در این سرزمین که بهشت جهان بشمار می رود متضمن فوائد روحی و معنوی خواهد بود. این محیط مرکز ظرافت طبع و جوهر روح بوده واز اینجاست که تاکنون فاتحین بزرك ظهورنموده‌اند ولی منظور من از ذکر فاتحین کسانی هستند که در زمینی بدرود حیات گفته‌اند ولی ارواحی‌هستند که همیشه در قلوب تمام افرادزنده و جاوید می باشند مانند اشتراوس موزارت ، شوبرت ، لنو که با روح لطیف و حساس و قلب پراز هیجان در مقابل مشاهده مناظر طبیعت احتراقی دراحساسات‌او بوجودآمده است و نیزاشتفان‌تسویك ،زیگموند فروید و غیره آنهائی هستند که بحقیقت پی برده و آنهائی هستند که جز بعدالت و راستی چیزدیگر نگفتند و آنها هستند که طریقه گفتار را بمردم آموخته‌اند .

گفتار فردوسی :

ما برای آموختن‌و مطالعه باینجا آمده‌ایم و برای همین است که‌از هزار سال قبل گفتار فردوسی را که میگوید توانا بود هر که دانا بود امروزه شعار یونسکو یعنی سازمان فرهنگی جهانی قرارداده‌اند هیئت نمایندگی ایران مفتخراست که در یك طالار بزرك با همکاران خود برای‌تعقیب‌هدف واحدهمکاری نموده و بمنظور مبارزه بر علیه‌ظلم و بیداد گری شرکت می نماید .

ما ایمان راسخ و عقیده تزلزل ناپذیر داریم که‌این همکاری‌قضائی مارا بطرف ترقی و تعالی و رفاه و آسایش رهسپار خواهد نمود .

ما اعتماد کامل داریم که‌حقوقدانان بزرك جهان که پیروی از اصول حق می نمایند با کمال آزادی در مشکلات و معضلات روز افزون خود بحث نموده و امور خودرا با شور و تعاطی نظر حل کرده و موانع را در راهی که بایدبپیمایند از هر حیث واز هر جهت بر طرف خواهند نمود .

حسن نیت و عزم راسخ بهترین راهنمای پیشرفت‌ما در حل‌مشکلات بوده و چون نیت پاکی داریم صد در صد موفقیت نصیب ما خواهد شد .

کیش اسلام درتعلیمات خودکوشش و عمل را تجویز و توصیه نموده و برای انجام امور و تهیه لیازمندی های حیاتی از طریق مشروع پیشوای ما چنین میگوید باش در دنیا مثل اینکه همیشه هستی کن فی‌الدنیا کانك تکون ابدا ودرفکر آخرت‌باش‌مثل‌اینکه‌فرداخواهی‌مرد و کن فی الاخرة کانك تموت غدا، ما باید در امور مادی و معنوی از این اصول پیروی نموده تا از منافع

بقیه درصفحه هیجدهم

خبرنگاران اطلاعات در خارجه — گزارش هیجدهم

آگهی مناقصه خرید لوازم لوله‌کشی

شرکت سهامی کارخانجات قند ایران ۶۰قلم لوازم لوله کشی مورد نیاز واحدهای تابعه را ازطریق مناقصه خریداری مینماید.

شرایط و مشخصات مربوطه درقسمت بازرگانی شرکت (اداره معاملات داخلی)واقع‌در خیابان شاهرضا مقابل خیابان فرصت موجود بوده وپیشنهادات واصله تاروز ۲۱ر۶ر۳۹ پذیرفته میشود ودر ساعت (۹) صبح روز بعد رسیدگی خواهد شد.

شرکت در مناقصه بمنزله قبولی کلیه شرایط مناقصه است.

۱ــ۲ آ ــ ۱۸۶۰۲

آگهی حراج

اداره راه استان تهران مقداری اثاثیه فرسوده از قبیل ـ سبیل ـ کلنك چادر ـ زنبه ـ فرقون لاستیك اثاثیه اتومبیل وغیره خودرا از طریق‌حراج بفروش میرساند.

۱ـ داوطلبان میتوانند همه‌روزه برای ملاحظه اثاثیه مزبور بانبار فرسوده این اداره واقع‌درتهران نومراجعه نمایند.

۲ـ حراج لوازم فرسوده درروز سه‌شنبه پانزدهم شهریورماه ۳۹ از ساعت ۹صبح‌درمحل انبار فرسوده‌باحضور داوطلبان به‌عمل‌خواهدآمد.

۳ـ بهای اثاثیه بلافاصله دریافت وکلیه هزینه‌های قانونی از قبیل بهای درج‌آگهی وحق ارزیابی وعوارض متعلقه بعهده خریداران‌خواهد بود وخریدار موظف است پس‌از انجام خرید جنس خریداری شده را بلافاصله از محوطه انبار خارج نماید.

رئیس اداره راه استان تهران ـ مهندس حریری

۱ــ۲ آ ــ ۱۸۶۰۴

بتونیر لایز
انگلیسی
۸۵ ـ ۱۹۰ ـ ۲۷۰ ـ ۳۸۰ لیتر
موجود در تهران
شرکت سهامی راه موتور خیابان سعدی ـ شمارهٔ ۷۳۲ تلفن ۳۹۲۳۵
نمایشگاه وتعمیرگاه : خیابان شوش تلفن ۵۳۶۰۳
آ ــ ۱۸۶۴۸

دستگاه های
۱۵۰ ـ ۲۰۰ ـ ۳۰۰ آمپر
جوش الکتریك
علامت کارخانه
ساخت کارخانه صنایع تکنیکی فرید
سازنده انواع ترانسفورماتور
ساده واتومانیك درایران
باتضمین پنجساله
تهران ـ خیابان مولوی چهار راه کمرك شاهپور تلفن ۲۱۱۵۶
نمایندگان فروش ـ تهران خیابان سپه مقابل دبستان نظامی شرکت صنایع غرب تلفن ۳۱۵۵۹ و کلیه الکتریکی های معتبر
از شهرستانها نمایندهٔ فعال پذیرفته میشود
آ ــ ۱۸۶۵۴

تلویزیون مجلل پاکی
در هریك از طاقهای شما
سبك و قابل حمل
تلویزیون ۱۷ اینچی پاکی سبك ـ ظریف ومجلل‌بوده ازآخرین‌پیشرفتهای‌مهندسی تلویزیون بهره‌مند شده است .
باداشتن نکته میزان کننده دقیق‌تصویر روشن وصدای‌صافرا بشما عرضه‌میکند.
پای بسیار سبك‌بوده بپیادگی از اطاقی باطاق دیگرحمل‌میشود ودرمعابر مناسب بآنتن خارجی‌احتیاج ندارد. آنتن‌داخلی برحسب تقاضا دردسترس شماست.
مصرف برق آن کم بوده لامپهای آن با آلومینیوم پوشیده شده ازارزش‌تصویر جلوگیری میکند.
MODEL X317
صفحه ۱۷ انچی
نمایندگی انحصاری‌شرکت اریس
PYE
امروز از تلویزیون پای دیدن کنید
آ ــ ۱۸۷۲۶

Optalidon
اپتالیدن ساندوز مسکن بی‌نظیر
اپتالیدون ساندوز را فقط درکاغذهای زرورقی که دارای علامت مخصوص ساندوز است خریداری فرمائید

برای تامین نیازمندیها و رفاه کودکان

بزرگترین گاردن پارتی سال تشکیل می‌شود

دهها نفرمهندس ومتخصص برای تشکیل گاردن پارتی فعالیت می‌کنند

اخیرا سازمان کمك کودك موسسه اطلاعات که طی مدت کوتاه موجودیت خودبنفع کودکان‌نیازمند گامهای اساسی و مفیدی برداشته وتوجه عامه را بخود جلب کرده است بمنظور تامین اعتبار جهت کمك بکودکان نیازمند تصمیم به برگزاری یك گاردن پارتی مجلل‌و معظم گرفته است‌تا متمکنین‌وافراد نوعدوست بتوانند از اینطریق‌نیات خیر خواهانه خود را عملی کنند.

برای تشکیل این گاردن پارتی بزرك هیئت مدیره سازمان کمك کودك و تمام عناصر خیر خواه و نیکوکار که افتخارا در خدمت این سازمان قرار گرفته اند از مدتها پیش مشغول تهیه مقدمات کار شده‌اندتا این گاردن پارتی از هر حیث مجلل و کمال مطلوب باشدو مورد توجه خاص عناصر نیکوکار قرار گیرد.

در امر تشکیل این گاردن‌پارتی بزرگترین متخصصین‌فن‌ومهندسین عالیمقدار وافراد بصیر و مطلع در یك‌سازمان منظم و مجهز متمرکز شده اند و از هم اکنون در محل تشکیل گاردن پارتی مهندسین مشغول طرح نقشه غرفه هاوقسمتهای مختلف گاردن پارتی هستند.

همانطور که گفته شد هدف از تشکیل گاردن پارتی تامین اعتبار لازم جهت کمك بکودکان نیازمند است که درآستانه سال تحصیلی جدید قرار گرفته اند و برای‌اینکه بتوانند چون سایر همسالان خود از نعمت سواد و دانش بهره‌گیرند احتیاج بکمك مداوم و مستدام‌دارند سازمان کمك کودك که‌خوشبختانه توانسته است اعتماد افراد خیر و نیکوکار رابخود جلب کند و از احساسات پاك و نوعدوستانه هم‌میهنان عزیز خود آگاه است‌مطمئن میباشد که از اینطریق بقسمتی از آرزو ها و احتیاجات کودکان‌نیازمند جامه عمل میپوشاند.

درشماره آینده اطلاعات جالبتری در باره تاریخ و محل بر گزاری گاردن پارتی وفعالیتهای‌دامنه‌داری که در این زمینه بعمل می‌آید و همچنین نحوه کمکهائی که ازطرف سازمانهای خیریه و افرادنوعدوست بسبت به تشکیل این گاردن پارتی میشود باطلاع خوانندگان عزیز میرسد.

دیروز صبح درسراسرکشور

اطلاعات کودکان

منتشر شد

شماره‌های برنده کارت شرکت درجشن صبح‌جمعه «انجمن هنری کودکان» اعلام شده‌است

اطلاعات کودکان این هفته شماره دارد . همچنین شماره‌های برنده هفته قبل اعلام شده است

بهریك از برندگان دوعدد کارت افتخاری شرکت دربرنامه صبح جمعه سینما رویال که ازطرف « انجمن هنری‌کودکان » برگزار میشود تقدیم میشود

این کارتها از طرف «انجمن هنری‌کودکان» برای خوانندگان مجله بطور افتخاری درنظر گرفته شده است

برنامه هنری ونمایش فیلم از ساعت ده صبح درسینما رویال شروع میشود

برندگان فقط فردا صبح می‌توانند برای دریافت کارت بدفتر مجله مراجعه کنند

جناب وزیر محترم کشور

رونوشت جناب استاندار استان ۲ رونوشت روزنامه شریفه اطلاعات

با کمال احترام بعرض میرساند در سال ۳۷ تهران پنجاه تنی (باسکول) برای رفاهیت حال بازرگانان با صرف مبالغ زیادی در گنبد کاوس بکار گذاشتم و مردم این منطقه را باسباب نوین آشنا و وسایل آسایش و راحتی آنان رافراهم نمودم چند یوم قبل بنا به شکایت یك فرد مغرض جناب فرماندار طی نامه فوری به شهربانی دستور میدهند فورا باسکول را جمع آوری وآسایش اهالی را فراهم نمائید و شهرداری کتبا به بنده ابلاغ که ظرف پانزده روز از انتقال آن به خارج اقدام نمائید و رونوشت به شهربانی‌ابلاغ که‌نتیجه راگزارش نمائید ملاحظه میفرمایند مستدعیات غرض آلود یك فرد راجناب فرماندار وشهردار محترم گنبد کاوس باچه سرعتی‌برآورده نموده و مینمایند ولی خسارت وارده یك فردی که‌برای رفاه اهالی چنین دستگاهی‌رافراهم‌نموده در نظر نمیگیرند استدعای رسیدگی فوری را ازآن مقام محترم خواستارم . **باتقدیم احترامات** - رحیم‌مظلوم

درکنفرانس رؤسا و مدیران ادارات ثبت علائم واختراعات کشورهای اتحادیه پاریس چه مذاکراتی شد ؟

گوشه ای از کنفرانس روسای ادارات ثبت علائم واختراعات کشور های اتحادیه پاریس در ژنو .

نماینده زلاند جدید و آقای مهدی نراقی رئیس اداره ثبت علائم‌و اختراعات ایران .وآقای تالکو مشاور ادارات اتحادیه پاریس دیده‌میشوند

آقای مهدی‌نراقی رئیس ادارهٔ ثبت شرکتها و علائم تجارتی و اختراعات که به‌نمایندگی ایران درکنفرانس رؤسای ادارات‌ثبت علائم و اختراعات کشور هـای اتحادیه پاریس شرکت کـرده بودند اطلاعات زیر را درباره کنفرانس نامبرده کـه در ژنو تشکیل گردید دراختیارخبرنگار ما گذاشتند :

کشور های اتحادیه پاریس بـرای حمایت مالکیت‌صنعتی بموجب‌قرارداد عمومی پاریس در هفتاد و پنج سال پیش بوجود آمده اند و اکنون شماره این کشور ها به چهل و هفت کشور میرسد که در پنج قاره عالم پراکنده شده اند دولت شاهنشاهی ایران آخرین کشوری است که بموجب قانون دهم اسفند ۱۳۳۷ به عضویت این اتحادیه درآمده است .

هدف قرار داد عمومی پـاریس اینست که در خاك کشور های عضو محیطی بوجود آید که از مالکیت صنعتی که شامل ورقه های حق - الاختراع - علامات تجارتی - اسم تجارتی است بامقررات مشابه و یکسانی حمایت شود ، و از رقابت مکارانه در کار بازرگانان - مخترعین- تولید کنندگان محصولات صنعتی و غیر صنعتی جلو گیری بعمل آید.

کنفرانس ماه ژوئیه امسال که در ژنو با حضور روسای ادارات ثبت علائم‌واختراعات اتحادیه‌پاریس تشکیل گردید در تعقیب تجدید نظری بود که‌در قرار داد پاریس در سال۱۹۵۸ در لیسبون بعمل آمد ودر پایان کنفرانس سیاسی نامبرده تصمیم گرفته شد که کنفرانس نامبرده بـا حضور روسا ی‌ادارات ثبت علائم و اختراعات کشور های اتحادیه‌پاریس بدعوت مدیر کل اتحادیه نامبرده تشکیل گردد و راجع به مسائل و موضوعات اداری مربوط به حمایت مالکیت صنعتی بررسی و مذاکره شده و تصمیمات لازم اتخاذ گردد .

روسای ادارات ثبـت عـلائم و اختراعات کشور های زیردر کنفرانس ماه ژوئیه در ژنو حضور یافته بودند.

۱- آلمان غربی ۲- اتریش ۳- بلژیك ٤- دانمارك ٥- اسپانیا ٦- فرانسه ۷- انگلستان ۸- مجارستان ۹- ایران ۱۰- ایتالیا ۱۱- موناکو ۱۲ - نروژ ۱۳- هلند ۱٤- پرتقال ۱٥- جمهوری توده ای رومانی ۱٦- سوئد ۱۷- سویس ۱۸-چکوسلواکی ۱۹- ترکیه ۲۰ - یوگسلاوی ۲۱- برزیل ۲۲- امریکا ۲۳- ایرلند ۲٤- لوکزامبورك ۲٥- زلند جدید ۲٦- رودزی و نیاسالند ۲۷- تونس ۲۸- کشور های اتحادیه افریقای جنوبی

روز اول کنفرانس آقای پروفسور ژاك سکرتان مدیر کل اتحادیه پاریس نطقی بزبان فرانسه ایراد نمود و اولین جلسه کنفرانس را افتتاح‌کرد و مخصوصا از اینکه دعوت ایـن کنفرانس را اکثریت قریب به‌اتفاق کشور های اتحادیه پـاریس قبـول کرده اند و همچنین از اینکه دولت شاهنشاهی ایران اخیرا باین‌اتحادیه ملحق گردیده و برای نخستین بار نمایندگان رسمی این کشور در این کنفرانس شرکت میجویند اظهار خوشوقتی کرد .

آقای مانی ین که معاون مدیر کل اتحادیه پاریس است به ریاست کنفرانس انتخاب گردید و مدت یك هفته کنفرانس صبحها از ساعت ۹تا ساعت ۱۲ و گاهی یك بعد از ظهر وبعد از ظهر ها از ساعت سه تا هشت بعداز ظهر مرتبا تشکیل می یافت و راجع به طبقه بندی کالاهائی که قابل ثبت علامت تجارتی است وهمچنین ثبت بین المللی علائم تجارتی مذاکره و گفتگو میشد ودر پایان کنفرانس نسبت باین دو موضوع گزارش تهیه‌وتسلیم مدیرکل اتحادیه پاریس گردید تا طبق این گزارش لیست کالا های قابل ثبت علامت را برای سال آینده در مجموعه ای منتشر کند .

هفته دوم کنفرانس که مربوط به مسائل کلی اداری ادارات بین- المللی حمایت مالکیت صنعتی بود بریاست آقای گیوم فینیس مدیر کل اداره ثبت علائم و اختراعات کشور فرانسه تشکیـل گردیـد و موضوعاتی که مورد مذاکره و اظهار نظر قرار گرفت نخست بودجه و مسائل مالی ادارات متحده بین‌المللی مالکیت صنعتی بود که چون زبان اتحادیه اخیرا از فرانسه به فرانسه و انگلیسی و نشریات آنهم بچند زبان منتشر میشود مخارج و هزینه های اضافی را در بر گرفته که از کنفرانس سیاسی لیسبون بآن اشاره شد و همگی نمایندگان متفق الرای بودند که لازم است در پرداخت سهمیه وحق عضویت دولتهای عضو تجدید نظر گردد ولی چون آلمان شرقی را باین کنفرانس دعوت نکرده بودند کشور های اروپای شرقی با اتخاذ تصمیم در این موضوع در آن کنفرانس مخالفت کردند و لایحه راه حل جدیدی پیدا شد که نخست کنفرانسی از روسای ادارات ثبت علائم وسپس کمیته مشورتی بدعوت دولت کنفدرال سویس مرکب از نمایندگان کلیه کشور های عضو قرار داد پاریس تشکیل گردد .

دولتهای عضو قرار داد پاریس‌از نظر شرکت در هزینه های اضافی دفتر اتحادیه پاریس موافقت کرده بودند که حق عضویت خود را افزایش دهند و جواب موافق کلیه کشور ها در این جلسه خوانده‌شد

دولت شاهنشاهی ایران هم‌جواب قبولی داده و برای شرکت‌در هزینه اتحادیه پاریس طبقه عضویت خود را ا زپنجم ، به چهارم تغییر داده و سهمیه خود را از شش هزارفرانك به‌دوازده هزار فرانك‌سویس‌افزایش داده بود .

موضوع جالب دیگری که در این کنفرانس مورد مذاکره و اظهار نظر قرار گرفت طرح‌قرارداد‌عمومی مربوطه به نوآموزی های گیاهی ، بود که در قرار داد پاریس بطور خلاصه به آن اشاره شده است مقصود از نو آموزی های گیاهی اینست که زحمات و کوششهائی‌که برای پدید آوردن یك نوع گیاه و یا گل از نظر تجسسات علمی می- شود حمایت و تشویق شود و حقوق صاحبان حق محفوظ بماند قرار شد در طی‌یکی از کنفرانسها طرح قرار داد مربوط به «نو آوری های گیاهی» مورد مذاکره‌وتصویب واجرا قرار گیرد .

در طی این کنفرانس صمیمیت ویگرنگی وحسن تفاهم کامل بین نمایندگان کشور های مختلف اتحادیه پاریس بر قرار بود فقط‌از طرف کشور های کمونیست اروپای شرقی مثل چکوسلواکی، مجارستان -بلغارستان - رومانی نامه ای‌بمدیر کل اتحاد ملی پاریسی نوشته شدهو درطی آن نامه ها تذکر داده بودند چرا از رئیس اداره جمهوری آلمان شرقی در این کنفرانس دعوت بعمل‌نیامده‌است‌نماینده مجارستان تصریح کرده بود که دولت آلمان شرقی عضو اتحادیه پاریس میباشد وحق عضویت خود را پرداخته و همانطور که از رئیس اداره آلمان غربی دعوت شده باید از آلمان شرقی هم دعوت شده باشد .

مدیر کل اتحادیه پاریس نامه - های فوق رابدون هیچ اظهار نظری های حاضر در کنفرانس فرستاده عینا برای اطلاع نمایندگان کشور- بود ودر پایان کنفرانس‌آقای‌گیوم- فینیس نماینده فرانسه که‌ریاست جلسه را بعهده داشت گفت اجتماع ما یك اجتماع حرفه ای است که بمناسبت شغلی که بعهده داریم گرد آمده ایم تا در مسائل و موضوعات اداری مذاکره و صحبت کنیم راجع به مسائل سیاسی ما صلاحیت نداریم و موضوع دعوت‌از آلمان شرقی هم‌باید از مجرای سیاسی اقدام گردد .

آگهی ابلاغ داد خواست

آقای محمود امیر سلیمانی بـه وکالت سازمان جنگلبانی ایران به طرفیت آقای عبدالله پهلوان وبانوان فروغ اعظم و فخری پهلوان بخواسته اعتراض بر درخواست ثبت نسبت بششدانگ مرتع جزکتی دارای پلاك شماره ٤۳ واقع در دهستان بابلکنار بخش ۸ حوزه ثبتی بابل‌ارزیابی شده بمبلغ شانزده هزار ریال بـه شرح کلاسه ٦-۲٥۸-۳۸ و باستناد تحقیق و معاینه محلی با جلب نظر کار شناس دادخواست بشعبه دوم دادگاه شهرستان بابل تقدیم داشته و چون محل اقامت خواندگان معین نیست طبق تقاضای وکیل خواهان و بدستور ماده ۱۰۰ قانون آئین- دادرسی مدنی مفاد دادخواست سه نوبت متوالی در روز نامه رسمی کشور شاهنشاهی و روزنامه اطلاعات درج و آگهی میشود کـه چنانچـه خواندگان نامبردگان هر نوع دفاعی دارند بموجب لایحه در فرجه‌مقرره هر یك در دو نسخه مدافعات خود را بدفتر دادگاههای شهرستان بابل تسلیم نمایند واگر بعدا ابلاغی‌وسیله آگهی لازم شود فقط یك نوبت در روزنامه خواهد شد و مدت آن ده روز است .

مدیر دفتر دادگاههای شهرستان بابل - پارسا

مقاطعه و نظارت

نقشه‌های ساختمانی

باارزانترین قیمت در شرکت

ساختمانی بتون‌ریز

بامسئولیت محدود - ازساختمان ها و نقشه های مدرن ما دیدن کنید چهارراه‌دروازه دولت- روبروی خیابان سعدی تلفن ٦۹٤۹٥

عریضه سرگشاده

جناب آقای دکتر اقبال نخست‌وزیر

رونوشت وزارت صنایع و معادن رونوشت‌وزارت‌دادگستری رونوشت وزارت بازرگانی رونوشت شورای عالی اقتصاد رونوشت اطاق بازرگانی‌تهران‌رونوشت روزنامه اطلاعات

شئون اقتصادی و اجتماعی هر ملتی امروز و همیشه برپایه ثروت عمومی کشور بر قرار بوده و احترام سیاسی هر مملکت نیز با میزان ثروت‌عمومی آن قابل سنجش است . دولت ها در تمام جهان ساعی و کوشایند که ثروت عمومی کشور خود را بالا برده و باین ترتیب احترا م‌دنیا را جلب نمایند ، ثروت عمومی هم وقتی بالا میرود که اجتماع از عدالت و مساوات‌برخوردار شده وهر کسی در مقام وشان خود بتواند آزادانه فعالیت نموده و بکشور خدمت کند . بدیهی است خدمتگذاران مملکت نیز آنهائی هستند که هم خود را براصول‌افزایش تولید ویا تاسیس کارخانجات بزرك و کوچك یا ترویج فلاحت و زراعت و در نتیجه‌رفع‌نیازمندیهای کشور مصروف و در آبادی کشور بنحوی از انحاء سهیم هستند اینجانبان‌صاحبان کارخانجات چایسازی شمال از مدتها قبل نیات مقدس شاهنشاه محبوب را جامه عمل پوشیده عمر و سرمایه خود را صرف تولید و افزایش چای کشور و تاسیس کارخانجات مدرن چایسازی‌نموده ایم بدین امید که در کشور ارج وارزش خدمات ما اگر آنطوریکه شایسته است ملحوظ نمیگردد لااقل آزادی ما را حفظ و در تحت توجه قانون و مقررات فعالیت عمومی و افزایش‌تولیدی ما ادامه یابد .

در چندسال اخیر که وزارت گمرکات و انحصارات مسئول اداره امور چای کشور شده رفتاری پیش گرفته که حقا در مورد صاحبان کارخانجات و باغات رعایت عدل و انصاف نشده است زیرا سازمان چای کشور محصولی را که‌خود تهیه میکند بدو طریق و دو نحوبه بازار عرضه مینماید طریق اول بسته بندی و فروش‌چای‌در داخل کشور است که‌بعنوان چای وزارت گمرکات در دسترس عموم افراد در تمام نقاط کشور قرار گرفته است در این مورد وزارت گمرکات‌بهترین چای خود را با بهای بسیارنازلی که حتی از هزینه مصرف شده نیز در حدود ۱٥٪ الی ۲۰٪ کمتر میباشد در بازار میفروشد و زیان حاصله از آنرا از طریق دوم یعنی فروش چای به بازرگانان وارد کننده چای خارجی تامین مینما ید .

چایهائی که از طرف سازمان چای به بازرگانان وارد کننده بعنوان تحصیل اجازه ورود چای خارجی فروخته میشود از نوع دیگر بوده و بهای آن صد در صد گرانتر از بهای معمول‌ومتعارف آنست و این امر هر چند که زیان وارده ازفروش‌چای در داخل کشور را جبران مینماید ولی برخلاف منویات مقدس شاهنشاه و آرزو و ایده‌ما موجب تشویق ورود چای خارجی بکشور است . خریداران چای هر چند که‌گران خریده باشند‌از امتیاز ورود چای خارجی استفاده میکنندوزیان وارده را جبران مینمایند خود سازمان نیزمنظور نهائی خود را که تضعیف بازرگانان و کارخانجات آزاد چای داخلی است با این ترتیب تامین مینما یدفقط در این میان کارخانه داران هستند که بدون در دست داشتن امتیاز ورود چای خارجی‌وحتی بدون آنکه اختیار داشته باشند از چای فرآورده خودشان مانند چای وزارت گمرکات‌به بازرگانان وارد کننده برای ورود چای خارجی بفروشند باید تاوان رقابت نامشروع سازمان‌چای را بپردازند و مجبور باشند بهترین محصول خود وبلکه بهترین محصول چای کشور را در مقابل رقیب قوی که قدرت را در دست دارد و دستش هم کاملا باز است واز امتیازات موجود هم برای درهم شکستن کارخانه داران و بازرگانان‌حداکثر استفاده را مینماید به ثمن بخس ویا ضرر کردن لااقل همان ۱٥٪ الی ۲۰ ر. که متاسفانه سازمان چای برای پیشرفت مقاصد نامشروع خود تثبیت نموده در معرض فروش بگذارند . بدیهی است تحمل چنین ضرری بیش از این برای هیچیك‌از کارخانه داران مقدور نیست .

عرایض و تقاضای ما کارخانه داران چای‌شمال اینست که قانون و مقررات جاریه کشور را در مورد چای تعمیم دهند وسازمان چای را در امور بازرگانی باکارخانه داران کشور برابر نمایند . کارخانه داران را نیز از همان امتیازاتی که از نظر ورود چای خارجی بسازمان چای کشورداده شده برخوردار نمایند تارقابت آزاد و مشروع تجارتی ملحوظ و عدالت اجتماعی مورد نظرشاهنشاه معظم برقرار گردد والا ما یکعده افراد ایرانی‌که افتخار خدمت به این آب و خاك را با صرف سرمایه وتهیه کار تولیدی کسب‌نموده ایم‌باخرید کارخانه و باغ چای به نرخ عادله از این گرفتاری وضرر همیشگی خلاص فرمایند .

امیدواریم این تنها تقاضای مشروع و قانونی یك صنف خدمتگزار کشور مورد توجه آنجناب قرار گرفته وامر به تامین نظر فرمایند .

کارخانه چایسازی ابریشمی -کارخانه چایسازی‌گل چای - کارخانه چایسازی منفرد - کارخانه چایسازی شاد چای - کارخانه چایسازی‌لاهیجای-کارخانه چایسازی میر صفا -کارخانه چایسازی راستروان - کارخانه چایسازی توانا - کارخانه‌چایسازی همت چای -کارخانه چایسازی‌فرج‌چای - کارخانه‌چایسازی صفائی -کارخانه چایسازی‌لیارستان چای - کارخانه چایسازی توفیق - کارخانه چایسازی ساحل چای - کارخانه چایسازی‌محمود حمزه وپسران -کارخانه چایسازی یکتار -کارخانه چایسازی حسن مرادی فلاح -کارخانه چایسازی ثلاث‌چای - کارخانه‌چایسازی گلبرك چای - کارخانه چایسازی ملی چای- کارخانه چایسازی جاوید - کارخانه چایسازی کامل چای - کارخانه چایسازی حسن زاده - کارخانه چایسازی‌گودرزی-کارخانه چایسازی چای خزر -کارخانه چایسازی توکل - کارخانه چایسازی چابك چای -کارخانه‌چایسازی میرغنی هاشمی -کارخانه چایسازی جواهر دشتی .

آ-۱٦۳۹٥

عمده فروشی : شرکت سهامی جنرال مکانیك ، خیابان ویلا ، خیابان اراك ، شماره ۳٦ ، تلفن ٤٥٤۰۸

شهر دوهزارساله درقعر دریا

زلزله این شهر را باساکنین آن بقعر دریا فرستاد

کشتی کوچکی بنام «غواص‌دریا» وعده‌ای از افراد فعال هم اکنون در جستجوی بندری هستند که روزگاری یکی از بنادر بزرگ مدیترانه بوده است .

بندر قیصریه توسط کینك هرود درعصر حضرت عیسی ساخته شد ودرزمان امپراطوری روم باوج عظمت واشتهار رسید .ولی درقرون وسطی براثر زلزله مدهشی که دراین شهر پیش آمد بقعر دریای مدیترانه جا گرفت ودرآنجا مدفون گردید بعد از تحقیقاتی که توسط‌ادوین لینك کاپیتن‌کشتی غواص دریا و راهنما ۱۱نفر از کارکنان زبدهٔ این‌کشتی شده این عده دریافتند که این‌بندر قدیمی قیصریه تقریبا سه میل مربع ازخط ساحلی کنونی توسعه داشته است که اکنون تماما در زیر آب قرار دارد. کلیه خیابانهای این‌شهر ساختمانهای مرمری و گردشگاههای قیصریه که افتخارا گوستس امپراطور روم بوده‌است اکنون در زیر آب‌دریا پنهان است . کاپیتن لینك معتقداست که غواصان باکمك تجهیزات کامل، کشتی های غرق شده و فرو رفته را از زیرخاك درخواهند آورد و همچنین این هیات قادر خواهد بود که دیوار های قدیمی وموج شکنهای این بندر واشیائی که توسط ملیونها مردمی که قرنها درآنجا می‌زیستند ایجاد شده‌است بیرون آورند . نکته مهم اینکه این هیات برای بدست آوردن اشیاء باستانی و همچنین انجام‌حفریات باستانشناسی در زیر دریا یعنی در جائیکه این بندر قدیمی مدفون‌شده است ، کنتراتی بمبلغ نیم میلیون دلار بسته‌اند . طبق این کنترات‌افراد این هیات موظف هستند که با تجهیزات کامل وباوسایل الکتریکی وخودکار به تجسسات باستانشناسی بپردازند . برای این کار ابتدا از نواحی کم عمق دریاعملیات آنهاشروع میشود . کشتی مجهزی که برای‌این کار دردست دارند دارای یك درب تحتانی است که غواصان را اجازه می‌دهد تا از آنجا براحتی واردکشتی ویا از آن خارج شوند . بعلاوه‌دوربین های بزرك وقوی درزیر کشتی قرار دارد تا به‌آن وسیله بتوانند قعردریا را جستجو کرده وبه تحقیقات خود بپردازند . بطور کلی تجهیزات الکتریکی وخودکار این‌کشتی کامل بوده ودوربین های زیر دریائی اجازه هرنوع فعالیت و مطالعه را به‌انسان می‌دهد . اکثر کارکنان‌این کشتی از افراد آماتور میباشند و فقط دراین هیات دونفر کارگر حرفه‌ای وجوددارد از آن عده دونفر خانم هستند که‌یکی زوجهٔ کاپیتن لینك و دیگری آشپز این هیات میباشد .

کشتی مورد استفاده این هیات نودفوت طول داشته و توانسته است در مدت ۳۳روز ازنیویورك‌به کلمبیا بیاید وازآنجا به سواحل بندر مدفون قیصریه واردشود . کشتی مذکور در مقابل یك ساختمان که‌دولت اسرائیل در ظرف ۱۰ سال گذشته برای قایق های ماهیگیری بناکرده‌است توقف نمود .

درخلال اولین هفته توقف این‌هیات در قیصریه غواصان‌توانستند قسمتی‌از آن بندررا پیدا کنند که دیوار های بلند و موج شکنهای توسط هرود ساخته شده‌بود .

این موفقیت اولین قدم در پیدا کردن گنجینه‌های باستانی‌این قسمت از دنیای قدیم است .

لینك می‌گوید هنگامیکه‌زلزله این بندر قدیمی را منهدم کرد بازارها و دکاکنین این بندر مملو از مردم و اشیاء بوده است و در آن زمان‌کشتی های ده کشور بزرك دنیای قدیم در این محل لنگر انداخته و در اینجابار های خودرا تخلیه کرده ویابارگیری می‌نمودند .

قبل از اینکه هرود این بندر را بنا کند و تقریبا همزمان با تولد مسیح ، قیصریه یك دهکده بوده است . عملیات باستانشناسی وحفاری تحت نظر پروفسور چارلز-ت‌فینچ و دکتر امانوئل بون در، استاد کالج آمدی ، در آتلانتا واقع در جورجیای آمریکا صورت میگیرد . اشخاص نامبرده سابقادر قسمت‌تحقیقات‌باستانی حکومت‌اسرائیل کارمی کردند. باشروع عملیات انتظار میرود بزودی پرده‌از این معمای بزرك برداشته شود .

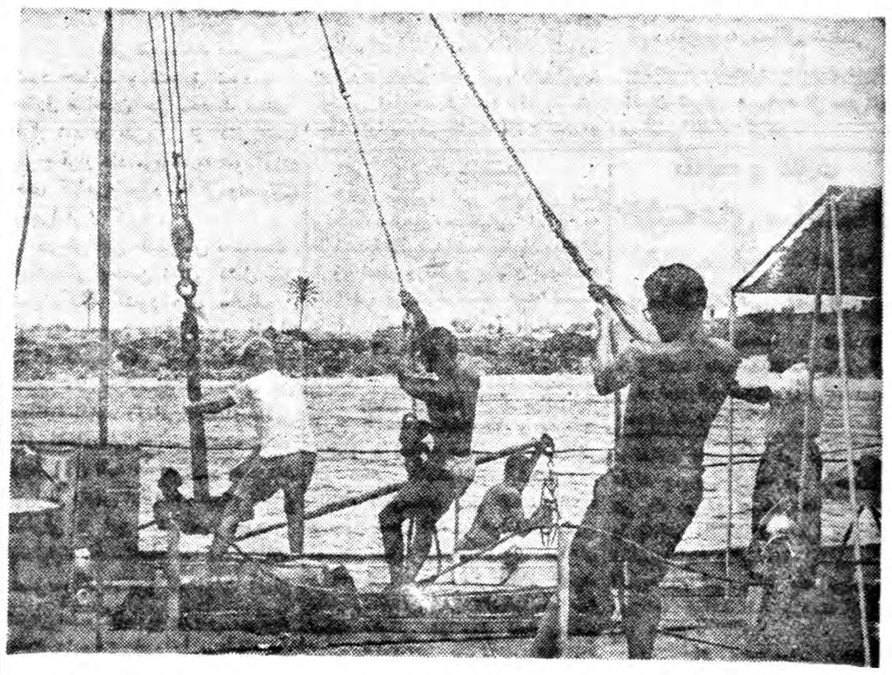

کارکنان کشتی «غواص دریا»برای پیدا کردن ویرانه‌های بندر قیصریه فعالیت می‌کنند.

سلاح نیرومندی برضد«ویروس» کشف شد

باتکمیل این ماده بشر برتمام امراض ناشی از ویروس ، غلبه خواهد کرد

بشریت سلاح نیرومندی برای مبارزه با امراض ناشی از ویروس که یکقرن سابقه دارد یافته است

برخی از دانشمندان معتقدند که این سلاح که اخیرا پیدا شده واقعا عامل نیرو مندی است که میتواند ویروس هارا نابود کند بشرط آنکه بشر بفهمد چگونه آنرا بکار برد این متفق نیرومند بشر در جنگ ضد ویروس «اینتر فرون» نام دارد وهم اکنون دانشمندان برای آنکه این متفق موثر بتواند بخوبی بنفع‌انسانها و علیه ویروسها مبارزه کند آنرا تکمیل و بنحو موثری تجهیز میکنند این ماده از سلولهای بدن انسان تولید میشود و تنها ماده ای است که میتواند واقعا از رشد ویروس ممانعت بعمل آورد . دکتر «آلیك اسحاق» یك دانشمند انگلیسی مقیم لندن که برای اولین بار این ماده را مجردو مجزی ساخت‌و آنرامعرفی کرد در برابر پنجمین کنفرانس‌جهانی فلج اطفال اطلاعاتی درباره کشف خود ارائه داد این کنفرانس در روز سه شنبه گذشته در کپنهاك پایتخت دانمارك انعقاد یافت . وی گفت:

در مرحله کنونی «اینترفرون» به خصوص از لحاظ فرضیه اهمیت دارد وی افزود اما امکان دارد وقتی از بوته آزمایش بیرون آمد کمك بزرگی برای کنترل امراض مسری ناشی از ویروس باشد . وقتی سلول ها ی‌انسان مورد حمله ویروس قرار میگیرد در مصرف گلوگز در سلولها، تغییری پدید میآید ظاهرا این تغییر بعلت وجود اینترفرون حادث میگردد ولی ویروس احتیاج به نیروئی دارد که بتواند درسلول هازاد و ولد کند و توسعه یابد اما این امر بسبب وجودتغییرات گلوکز میسر نمی شود بدین ترتیب کار اینترفرون اینست که حمله ویروس ها را عقیم گذارده و بآنها گرسنگی دهد و بدون انرژی باقی گذاردشکی نیست که مقاومت بشر در برابر بسیاری از امراض ویروسی توسعه خواهد یافت اما باید دانست که اولین حمله ویروسها خطرناك است مگر آنکه یك سنگر دفاعی در بدن ایجاد گردد پاسدار این سنگردفاعی بدن چیزی جز اینترفرون نیست که میتواند نخستین حمله را جواب گوید در نخستین روز حمله ویروس در بدن اینترفرون موجود نیست‌بلکه بوجود میآید روز دو م میزان اینترفرون در سلولها افزایش مییابد و این در حالی است که انسان برای مقابله با این حمله بسیج میشود میزان تجمع و تمرکز اینترفرون‌در طی یك هفته بالا میرود پزشك‌نامبرده در حال تعجب حاضرین گفت‌موضوع اینستکه اینترفرون که بشر را در برابر حملات ویروس مصون میدارد باید پیش از آنکه حمله شروع‌گردد در سلولها موجود باشد امید فراوان هست که باوارد کردن مقادیر کمی از اینترفرون بداخل سلول ها خود سلولها به تولید مقادیر معتنابه آن اقدام کنند بنا بر این اینترفرون ممکن است روزی بعنوان یك مانع نیرومند یا یك سنگر شکست ناپذیر در برابر اولین مراحل حملات ویروس بکار رود پزشك نامبرده در پایان افزود که فقط اینترفرون‌انسان است‌که میتواند بعنوان یك دارو اثری داشته باشد . و تازه ترین آزمایش ها نشان می دهد که اینترفرون برخی از میمونها نیز بر روی سلول های انسان موثر است.

ضمنا «بازیل اوکونور» رئیس‌بنیاد ملی امریکا در این کنفرانس سه روزه گفت : این کنفرانس برای جنگ ترتیب داده نشده این کنفرانس پیروز ی‌است این‌یك کنفرانس سران است که نمیتواند با موفقیت توام نباشد درحدود ۷۰۰تن‌از دانشمندان ٤٤ ملت شرق و غرب درا ین‌کنفرانس حضور داشتند نمایندگان امریکا صد نفر و نمایندگان شوروی پانزده نفر بودند از جمله کسانی که در زمره نمایندگان امریکا قرار داشتند یکی دکتر سالك بود که واکسن سالك را ساخت دیگری آلبرت سابین بود که یك واکسن موثر ضد ویروس ساخت که‌در شوروی هم اکنون مورداستفاده است «اوکونور» ضمن سخنان خود همچنین گفت این امر که پزشکان شرق و غرب دراینجا گرد آمده‌اند خود دلیل قاطع آن است که درجهان جنگ سرد وجود ندارد جهانی که در پی حقیقت میگردد تا بشر را از شر امراض مهلك نجات بخشد در اینجا ما باهم کار میکنیم برای ملت واحدی‌کار نمی‌کنیم وی واکسن سالك را بعنوان یك پدیده موثر و مطمئن ستود و افزود اما بالاخره واکسن قابل قبول همه نیز پیدا خواهد شد و ما نیز برای مذاکره در همین باره اینجا جمع شده‌ایم.

گامهای نخستین

بتازگی کلکسیون کاملی از آثار نقاش مشهور اسپانیولی‌الاصل «پابلو - پیکاسو» در شهر لندن بمعرض نمایش گذارده شده است. تعداد دویست‌و شصت عدد از تابلوهائی‌که در مدت شصت وپنج سال توسط‌نقاش معروف هفتادو هشت ساله نقاشی شده در نمایشگاه نقاشی بمعرض تماشای عمومی گذارده شده است.

این تابلو درسال ۱۹٤۳ توسط (پابلو - پیکاسو) نقاشی شده و (گام های نخستین) نام دارد. و در زمره پرارزش ترین تابلوهای پیکاسو محسوب میشود.

تشکر و قدردانی

بدینوسیله اینجانب به نمایندگی از طرف کلیه بیماران بستری در بخش جراحی بیمارستان عیسی ابوحسین از جنابان آقایان دکتر قاضی و دکتر نجات که در بهبود حال اینجانبان کمال جدیت وکوشش را مبذول میفرمایند نهایت تشکر و امتنان داریم و از خداوند متعال موفقیت ایشانرا خواهانیم .

بیمار بستری بخش جراحی - یداله والی نژاد مقدم

محصولات
تلفونکن
تلویزیون ، رادیو گرام
ضبط صوت ، رادیو ، گرام
تلفونکن
شهرت جهانی دارد
آگهی موزت
TELEFUNKEN

قابل توجه تیمسار معظم ریاست شهربانی کل کشور

اینجانبان ساکنین کوی فرخی ا زاقدامات صادقانه آقای کلانتر بخش ۱۷ که در این چند روزه در کمال شجاعت در برانداختن چندین لانه فساد اقدامات موثر نموده‌اند وظیفه وجدانی خود میدانیم که از اقدامات و دستورات قابل ستایش آن تیمسار معظم که بوسیله اینگونه افسران جدی و متقی انجام میگیرد سپاسگذاری نمائیم .

فتح علی خواجوی - فریدون یگانه- علی‌سر خوش - بهرام یگانه- رسول سر رشته داری - دکتر ابراهیم داروور - احمد آباذری -ابوطالب باقری - رضا شجاعی آ-۱٦۳۵۳

آگهی مزایده فروش اراضی موقوفه یاخچی‌آباد

با نظارت اداره اقاف تهران یك قطعه از اراضی یاخچی آباد واقع در بخش ۱۲ طهران بمساحت تقریبی بیست و نه هزار متر مربع موقوفه بیمارستان مفرح با حد اقل بهای هر متر مربع مبلغ ۱۸۵ ریال از طریق مزایده به فروش میرسد داوطلبان خرید بایستی مبلغ ۵۳٦۵۰۰ ریال برسم سپرده بحسا ب‌شماره ۹٤۰۲۸ بانکملی بازار بسپارند و پیشنهاد خود را با قبض سپرده در پاکت سربسته تا پایان وقت اداری روز شنبه نوزدهم شهریور ماه ۳۹ بدفتر کل اوقاف تسلیم و رسید دریافت دارند .

پیشنهاد های رسیده در روز یکشنبه بیستم شهریور ماه ۳۹ساعت ۱۰ صبح در اداره اوقاف تهران خوانده میشود . برای کسب اطلاع از شرایط مزایده به آگهی تفصیلی یا بدفتر کل اوقاف مراجعه نمایند .

آ-۱٦۲۷۷ رئیس اداره اقاف تهران

شرکت
ساختمانی آرمیا
بانظارت مستقیم
مهندس دوالی
بزرگترین آرشیتکت آلمان‌ساختمان های‌شمارا به‌نحو زیبائی طرح -نظارت ومقاطعه مینماید . لاله‌زارنو نرسیده به‌ساختمان خاچیك کوچه‌دکتر آقاجان تلفن ۳۰۳۰۷۸
آ- ۱۸٦٦۰

امیتوانستیم امشب پاریس باشیم
چطور ؟ اگر امروز صبح با ك.ال.ام پرواز کرده بودیم
چه ساعتی ؟ حرکت ساعت ۸٫۳۰ روزهای شنبه ، دوشنبه ، سه‌شنبه و ۹٫۲۵صبح پنجشنبه و ۷٫۵۰صبح جمعه
ورود به پاریس ساعت ۱۹٫٤۰
باچه هواپیمائی ؟ هواپیمای چهار موتوره توربوجت‌لك‌هیدالکترا باحداقل توقف
چه درجه‌ای ؟ پذیرائی خصوصی ك.ال.ام در درجه‌یك یا درجه جهانگردی
به‌آژانس مسافرتی خود یا به ك.ال.ام خیابان شاهرضا تلفن ٦۷۷۰۱ - ٦۵۳٤۰ ك.ال.ام - آبادان تلفن ۱٤۷۸مراجعه فرمائید
KLM
آ- ۱۸۷۰٤

1960 COMET 4-DOOR

Sole Distributors in Iran:
SOCIETE ANONYME SHABDIZ
348 Saadi Avenue
Tel. 36805-36271
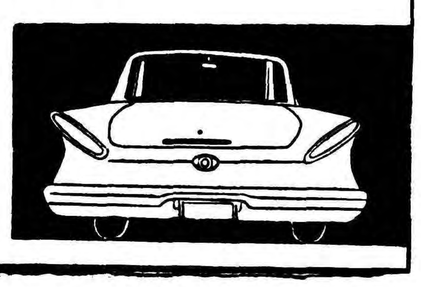
اوریژینال غرب

سرعت NJS عالی
ماشین نساجی موراتا
موراتاماکسبو
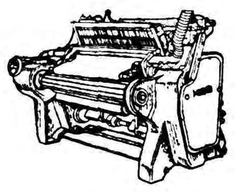
با اختراع‌جدید: با براه انداختن صدا برای راندن پود ها بجای استفاده کردن‌از ماکو
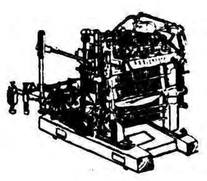
ماشین‌ریسندگی‌مدل B دارای ٤۰۰ الی ۱۳۰۰ سوزن‌میباشد این‌ماشین ها از نوع نمونه هستند
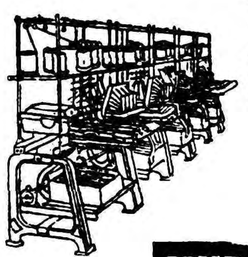
ماشین شماره ۱۰۰مخصوص تهیه الیاف است و حداکثر سرعت‌آن ۷۲۰۰ دور دردقیقه میباشداین‌ماشینهادارای ۹٦ قرقره بوده و یك کار گر در مدت ۸ساعت میتواند متجاوز از ۵۰۰ رطل نخ را ببافد طرز بافت در مدت ۳ ثانیه بطور خود کار کاملا عوض میشود .
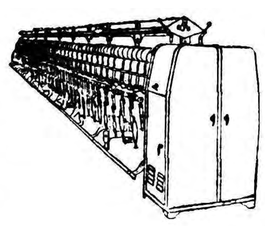
۱۲ماسوره‌سریع نمره طبلها : ۲۰ -۱۲۰ دور: ۵ الی ٦ اینچ . سرعت‌ریسندگی متجاوز از ٦۵۰ یارد در دقیقه اندازه بسته ها حداکثر ۱۰اینچ و وزنش ٦ پاند است .
MURATA TEXTILE MACHINE CO., LTD.
103, Ochiai-cho, Kisshoin, Minami-ku, Kyoto, Japan
آ- ۱۸۷۳٦

عبور از پنج قاره

نوشته : سیدجواد خلیلی
سردفتر تهران

دستور شرع در مورد طلاق اجرا نمیشود

دفاتر طلاق بایستی بعنوان محل کسب تلقی نشود بلکه محکمه‌ای برای رفع اختلاف زن و شوهر باشد

باید دفاتر طلاق از وضع فعلی بکلی عوض شود

کرسی آزاد

چرا طلاق زیاد است ؟!

اصولا طرح مشکلات اجتماعی در روزنامه وزین اطلاعات و درج مقالات و نظریات اشخاص یکی از بهترین و مفیدترین اقدامات موسسه اطلاعات میباشد و چه بسا راه حل های مفیدی پیدا میشود که اگر اجرا گردد منافع بیشماری دربرخواهدداشت .

بنده گمان میکنم موضوعاتی که مطرح میشود بیشتر از همه افرادی که در آن موضوع بجهاتی واردندو دخالت دارند بایستی در نوشتن مقالات وطرح راه‌ها سعی و کوشش کنند .

اینجانب در حدود بیست سال است در تهران سردفتر هستم با مطالعاتی که در خصوص ازدواج وطلاق در ایران و آمریکا و مقایسه وضع اجتماعی دو کشور دارم نوشتن این مقاله را بر خود لازم میدانم و مجددا از روزنامه اطلاعات تشکر می‌کنم که فرصت ابراز عقیده را به بنده‌داد.

بعقیده اینجانب علت طلاق های‌زیاد را درایران سه اصل زیر می‌توان دانست .

وضع اجتماعی ـ وضع‌مالی وضع دفاتر طلاق

۱ـ وضع اجتماعی ،اجتماع مانه متجدد است نه متقدم امروز آنطورکه باید و شاید رعایت حقوق زنان مطابق دستورات اسلامی نمیشود و چون‌بانوان کم و بیش از وضع سایر همنوعان خویش در ممالك دیگر آگاهی دارند وبا اطلاعات کمی که دراین خصوص دارند در مقام مقایسه خود با سایر زنان دیگر دنیا بر می‌آیند و طالب آزادی و حقوق بیشتری هستند که قسمتی از آن با اجتماع ما اصولامیسر نیست و بالنتیجه نارضایتی هائی تولید میکند که منجر بطلاق میشود .

بنده بخاطر دارم در محکمه طلاقی در آمریکا شرکت کردم زنی ازمحکمه تقاضای طلاق کرده بود و علت آنرا چنین بیان مینمود چون شوهر من مرا بسینما نمیبرد و بالنتیجه بمن علاقه ندارد تقاضای طلاق‌میکنم .

آیا این اجتماع را با اجتماع‌ایران و ایرانی می‌توان مقایسه کرد برخورد هائی که در جریانات و حوادث‌روزانه افراد پیدا میشود و ناراحتی هائی که افراد دارند نیز از علت های اساسی طلاق است .

۲ـ وضع مالی : اغلب زن و شوهر ها بعلت خوب نبودن وضع مالی‌طلاق میگیرند واتفاقا این نوع افراد خیلی هم اصرار دارند که این موضوع را کتمان کنند ولی با مراجعه بدفاتر طلاق و مذاکراتی که میشود این مطلب بخوبی روشن میشود .

توقعات افراد و آمیزش‌های ناصحیح که در اجتماع ما حکمفرماست موجب این اختلاف میگردد چون فلان کارمند اداره میخواهد با رئیس اداره آمد و شد کند برای اینکه کارش بهتر شود واگرآمد و شد نکند کارش بهتر نخواهد شد بایستی لوازم منزل او هم بهمان میزان باشد و اغلب خانم باآقا دعوا دارد که دیشب دیدی منزل‌فلانی وضع اثاثیه‌اش چطور بود و چون‌مرد نمیتواندتهیه کند نزاع میشود و اغلب این‌نزاع‌ها منجر بطلاق میگردد .

۳ـ وضع دفاتر طلاق :مهمترین‌علت ازدیاد طلاق‌درایران بالاخص درتهران وضع دفاتر طلاق است .

در قرآن کریم در مورد طلاق می‌فرماید آیه ۳۹ سوره نساء وان خفتم مشقاق‌بینهما فابعثو حکمامن‌اهله‌وحکما من اهلها ان یریدا اصلاحا یوفق‌الهما بینهما اناله کان علیماخبیرا .

در صورتیکه اختلاف بین زن وشوهر شد بایستی یکنفر حکم از طرف مرد و یکنفر حکم از طرف زن انتخاب‌شود برای اصلاح موفق میشود .

این دستور صریح شرعی بهیچوجه اجرا نمیگردد اغلب افراد بمحض مراجعه بدفاتر طلاق‌میگیرند .

بعضی دفاتر طلاق امروزی برای سردفتر آن طلاق محل معاش شده است و چون بایستی سردفتر هم نان بخورد لذا باید طلاق بدهد چندی‌قبل نزدیکی از وزراء دادگستری بودم به مدیر کل ثبت‌وقت‌تلفن میکردمیگفت به فلانی دفتر طلاق‌بدهید زیرا کار

بقیه‌در صفحه هیجدهم

عجیب‌ترین کشور آسیا درآغوش هیمالیا

بهوتان ،کشور فراموش شده

ـ۴ـ

تا چندی پیش بهوتان تمام درهای عالم را برروی خود بسته بود وشاید دنیا هم درهای خود را بروی اوبسته بود بهوتان فراموش شده وناشناس بود ولی هم اکنون گرفتاری و مشکل روابط بین‌المللی برای آن کشور پیش آمده است از طرف شمال چین کمونیست این کشور راتهدید میکند از طرف دیگر نیز ممکن است‌همسایه جنوبی‌آن‌کشور یعنی هند اورا طعمه خود کند از طرف دیگر این کشور قدرت آنرا که بادنیای آزاد بطور آزاد رابطه بر قرار کند ندارد .انقلاب تبت و تضییقات ناشی از تسلط چین بر قسمتی از تبت باعث گردید تماس مختصری را هم که بهوتان‌باتبت داشت از دست بدهد ولاجرم پس از آنکه باب تجارت باتبت بسته شد نوپرستی نیز در بهوتان توسعه یافت این کشور دست بسوی‌هند در مقر جدید قدرت خود درتبت دراز کرد وبااو نزدیکتر شد .چین بنحوی از انحاء بطور غیر رسمی ادعاهائی نسبت به بهوتان میکند و در امور داخلی آن کشور مداخله میورزد چین آرزوی کنترل این کشور رادرسر میپروراند امابهوتان هرگونه دعاوی این کشور را رد میکند قسمتهائی از کشور بهوتان تبتی نشین است یك کشیش بودائی از تبت در چهار قرن پیش کشور را وحدت بخشید و از آن زمان فرهنك بهوتان مخلوطی از چینی‌و تبتی گردید .

خطر انقلاب داخلی

چین تا سال ۱۸۸۶ گاهگاهی در منازعات کوچك داخلی بهوتان مداخله میکرد در ۱۹۱۰ چین اعلام کرد که بهوتانی هااتباع امپراطور نمیتوانید زندگی را بدون اظهار چین هستند .چین در این اعلامیه اخطار کرد :«ای بهوتانیها ! شما انقیاد به‌امپراتور چین ادامه‌دهید!» چین در این یادداشت بحکومت انگلیسی هند اعتراض کرد واخطار کرد که‌حکومت انگلیسی هندنباید امور خارجی بهوتان را اداره کند بایددانست که‌بهوتان طبق قراردادی

بقیه‌در صفحه هیجدهم

پادشاه بهوتان که خدای رعد و برق نام دارد با مردم «مسابقه سه پائی» میدهد .

عکس صفحه

مدال افتخار

درضیافت باشکوهی که‌در کلوپ امریکائی ها درپاریس بافتخار مارلین دیتریش ترتیب داده شد مدال طلای لژیون امریکا توسط سرگردهاوارد دولین بسینه وی نصب گردید .مارلین دیتریش که‌روزی سرآمد هنرمندان زمان خودبود صاحب مدال لژیون دونور فرانسه نیز میباشد وی هنوز ازمحبوبیت دوران جوانی خود استفاده کرده و کم وبیش‌روی صحنه ظاهر میگردد .

روزبروز

جالب تر از تمام پاریس

«پاپو» ها قبایلی هستند که در گینه جدید ، وجزایرسلیمان زندگی می‌کنند. اخیرا سه نفر از خواننده‌های معروف فرانسوی : «بوریل» ،«ژرژ گتاری» و «آنی کورده» آوازی بنام «پاپوها» خوانده‌اند .

کمپانی «پاته‌مارکنی» بمناسبت‌آمدن این صفحه به بازار ، مراسمی ترتیب داده و یك زن و شوهر از پاپوهای گینه جدید را به پاریس آورده‌است

این بومی ها که از دیدن هواپیما دچار حیرت شده اند، نه از برج‌ایفل نه از راه آهن زیر زمینی ! یگانه چیزی که آنها را واقعا فریفته خود ساخته ، سوت مامورین پلیس است و خواهش کرده‌اند که یك چمدان پر از این سوت برای آنها تهیه شود . تا در بازگشت برای دوستانشان به ارمغان ببرند .

هفت اشتباه

کاریکاتوریست ماضمن کپی‌ازروی تصویر اصلی عمدا هفت‌اشتباه مرتکب شده شماازروی تصویر تغییر یافته این هفت اشتباه‌راتعیین کنید .

تصویر اصلی

تصویر تغییر یافته

حل‌درهمین شماره .

همه چیز از همه جا

قورباغه است یا گاو ؟!

«کمك کنید، گاوبه‌آب‌افتاده است» باین فریاد دهقان ایتالیائی ساکن حوالی پارم عده‌ای دور او جمع شدند. ولی هرچه باطراف نگاه کردند ازگاو اثری دیده نمیشد .

دهقانان پس‌ازجستجو مشاهده‌کردندکه هفت الی هشت قورباغه غول پیکر در میان امواج شناورند وصدائی شبیه‌گاو ازخودخارج میکنند .

دهقانان موفق شدند چند عدد از این قورباغه‌ها را بگیرند اینها پنجاه سانتیمتر طول چهل سانتیمتر عرض ودر حدود هشت کیلو وزن دارند.

دهقانان ناحیه پارم میگویند که‌این قورباغه‌ها نتیجه تولید مثل دوقوباغه عظیم‌الجثه میباشند که در سال ۱۹۵۸دراین‌ناحیه‌دیده شده‌بودند .

اکنون قورباغه های غول پیکر به دانشگاه پارم تحویل شده‌اند تا تحت مطالعه قرار داده‌شوند .

یك بوسه و چهارماه زندان

اخیرا دادگاه شهر استیر واقع در اطریش آقای ژوزف رانوکی رابه چهارماه‌زندان محکوم کرد .

آقای رانوکی متهم است باینکه بزور وارد خانه زنی شده ووی را بوسیده است دادگاه در اثر شکایت این خانم که فقط ۸۴ سال از سنش میگذرد آقای رانوکی رابه چهار ماه زندان‌محکوم ساخت .

خون درمقابل عکس

«اگر عکس بریژیت باردو را بماندهید خون خودرا بشما نخواهیم داد» این صدا در کریدور های‌زندان بارلینی در کلاسکو بمنزله شعار زندانیان شده است» .

هیئت مدیره زندان چندی قبل تصمیم گرفت از گذاردن عکس هنرپیشگان وستارگان در اطاق زندانیان جلوگیری کند و این دستور باشدت از طرف‌زندانبانان بمرحله اجراگذارده شد .

مدتی زندانیان در مقابل این دستور سکوت کردند ولی بالاخره کاسه صبرشان لبریز گردید .

زندانیان دور هم جمع شدند و نقشه کار را فراهم کردند روزیکه هیئت پزشگی برای معاینه زندانیان و گرفتن خون ازآنها بزندان مراجعه کرد با وضع عجیبی مواجه شد هیچکس حاضر نشد خون خود را بدهد سخنگوی زندانیان در مقابل بهت و حیرت چنین گفت :

اگر بما اجازه ندهید که عکس بریژیت باردو را دراطاقهایمان داشته باشیم خون خودرا بشما نخواهیم داد «جالب توجه اینست‌که پس از این اقدام زندانیان دستور فوق بلافاصله لغو شد .

کاوشهای مربوط به‌یافتن قبراسکندر متوقف شد

بدستور اولیاء امور جمهوری متحده عربی کاوشهای مربوط به یافتن قبر اسکندر بکلی متوقف شده است این کاوشها در میدان سعد زغلول واقع در مرکز اسکندریه بعمل آمد و تاکنون سه چاه بسیار عمیق بدین منظور حفر شده‌بود ولی هیچکدام ازاین کاوشها به‌نتیجه مطلوب نرسیده است . این اقدامات برای اولین‌بار ا زاوایل سال گذشته بوسیله یك پیشخدمت کافه یونانی موسوم به استلیوموموتو شروع شده‌بود و تمام هزینه حفر آن تاکنون‌از جیب او خرج شده است .

مردی که فرار کرد

از : آندره دووینی — ترجمه جواد میرکریمی

ـ۹۰ـ

پشه‌ها نیز بمن حمله کرده و خیلی از جاهای بدن مرا گزیده بودند و حالا هم باز داشتند در اطراف من میچرخیدند .

از وضع خورشید در آسمان میتوانستم حدس بزنم که در حدود ساعت سه بعد ازظهر است ، این خواب طولانی خستگی مرا بکلی برطرف کرده و قدرت بدنی‌ام را سرجایش آورده بود ودر اینحال گرسنگی بود که آزارم میداد .

چون نمیدانستم که آلمانیها هنوز در اطراف این نقطه هستند یانه صلاح نبود که حرکت کنم و به پیشروی خود ادامه بدهم ولی لازم بود مخفی گاه بهتری برای خود پیدا کنم که ضمنا خشك باشد .

در طرف دیگر رودخانه در حدود سی متر پائین تر از محلی که نشسته بودم بوته‌های بلند و پرپشتی کنار رودخانه را پوشانده بود که تا مقداری دورتر از ساحل ادامه داشت و مسلما میتوانست برای این منظور جای مناسبی باشد .

داخل آب شدم و بطرف مقابل شناکردم و در عین حال قدری هم‌خود را بدست جریان آب میسپردم که مرا پائین تر ببرد ودرست بهمان نقطه برساند .

درکنار بوته‌ها از آب بیرون آمدم و چند دقیقه‌ای ایستادم تا آب از لباسهایم ریخت و پیراهن خود را هم فشار دادم و آنوقت از لای بوته‌ها بطرف دیگر که مشرف به دشت بود رفتم .

در این نقطه بوته‌ها و علفها چنان انبوه ودرهم است که تقریبا میشود گفت ممکن نیست بتوان کسی را درمیان آنها دید و این تنها عاملی بود که در آنموقع بمن کمك میکرد .

بازحمت زیاد توانستم خودم را به‌آنطرف علفزار برسانم و در نقطه‌ای که میتوانستم از لابلای بوته‌ها مزارع اطراف «وزانولین» را که تا خط افق ادامه داشت به‌بینم روی زمین نشستم .

یکبار دیگر به مناظر دل انگیز طبیعی که جای دیوارهای خاکستری رنك ،سلولهای تنك و تاریك ودرها و پنجره های آهنی را گرفته بود خیره شدم و بعد هم مانند جنگجوئی که در سنگر خود نشسته و مترصد شکار دشمن است بدقت اطراف رانگاه کردم تابه‌بینم کسی درآن نزدیکی وجود دارد یانه .

لباسهایم بتدریج داشت خشك میشد و دربدنم احساس گرمی مطبوعی میکردم .میخواستم خودم را بنحوی مشغول کنم تا دوباره بخواب نروم و هروقت موقعیت مساعد بود بتوانم براه بیفتم .

در اینموقع ناگهان صدای پائی در طرف چپ خودم شنیدم و وقتی سرم را برگرداندم مردی را دیدم که دوچرخه‌ای را بدست گرفته وازکنار علفزار راه میرود و زمین را نگاه میکند .

آنوقت دوچرخه خود رابه بوته‌ها تیکه داد، یك قیچی از داخل خورجینی که پشت دوچرخه گذاشته بود بیرون آورد ومقداری علف از زمین چید و توی خورجین ریخت و آنرا با دست به ته خورجین فشار داد تاجابرای مقداری دیگر باز شود .

نمیدانستم او کیست . ولی بدلم الهام شد که خداوند او را برای نجات من فرستاده ، قیافه و سن‌ووضع‌ظاهری‌او نشان‌میداد که میتوانم به وی اعتماد داشته باشم .

بدون شك غریزه‌ای در وجود بشر هست که باعث میشود او بدون آشنائی قبلی دوست را از دشمن تشخیص بدهد و در آن لحظه این غریزه بکمك من آمده بود .

آهسته سوت زدم واو در جای خود ایستاد وباطراف نگاه کرد و میخواست بداند صدا ازکدام طرف میآید .

ـ از اینطرف بیائید ، من اینجا هستم .

جهت صدا را تشخیص داد و چند لحظه میان علفها را نگاه کرد تا مرادید و بطرفم آمد . مدتی به سراپای من خیره شد وبعدپرسید :

ـ شما همان کس نیستی که آلمانیها دنبالش میگردند ؟

ـ بله خودم هستم ، من‌دیشب از دست آنهافرار کردم .

ـ آنها همین الان دارند خانه‌های دهکده را جستجو میکنند و مردم را سئوال پیچ مینمایند .

موقعی هم که من داشتم باینجا می‌آمدم یك واحد گشتی جلویم را گرفتند و راجع بشما پرسیدند .

گفتم :

شمامرا نمی شناسید وباید خودم را معرفی کنم من یك افسرچ ارتش فرانسه هستم و پنج ماه در زندان «مونتلو» بودم و با مشقت زیادی توانستم فرار کنم .

ـ شما از بازداشتگاه «مونتلو» فرار کردی ؟!

ـ بله ولی در اینجا باز بنحواحمقانه‌ای گرفتار شدم و مجددا فرار کردم و حالا دیگر قدرت اینکه براه‌خود ادامه بدهم ندارم چون دارم ازضعف وخستگی از پادر می‌آیم .

بدون لحظه‌ای مکث وتردید گفت :

شما باید بخانه من در «لسیون» بیائی وچند روزی آنجا بمانی تا بنیه‌ات سر جا بیاید وآلمانیها هم‌از پیدا کردن شما مایوس شوند وآنوقت هرجاکه میخواهی بروی . نشانی خانه ام شماره ۲۹ در خیابان «ماسنا» است .

خطوط صورت او صداقتش را نشان میداد و اطمینان داشتم‌که واقعا میخواهد مرا از خطر برهاند .باوجود این پرسیدم :ـآیا میتوانم‌شرافتمندانه بشما اطمینان داشته باشم ؟

از این سئوال من نرنجید وپیدا بود که سوء ظن را برای شخصی مانند من طبیعی میداند . سر خود را بعلامت تایید تکان داد و گفت :

ـبله ، من میگویم میتوانی اطمینان داشته باشی و حالاباید به قلب خودت رجوع کنی .

بعد کارت‌خود را از جیب بیرون آورد و بمن داد و گفت :

ـاین اسم و آدرس من است .

روی کارت نوشته‌شده‌بود «ژان ترومبه»

پرسیدم :

ـشما اهل کجا هستی ؟

ـاهل «ساوی» ولی سی سال است که در لیون زندگی می کنم .

ـاتفاقا من هم اهل ساوی هستم و خانه مادر ناحیه «هبرلولن» است

ـبله آن‌ناحیه را می‌شناسم . عجب تصادف غریبی ! هیچ میدانی‌این اولین‌بار است که من باین نقطه می آیم ؟! چند خرگوش دارم که نوع مخصوصی از علفها را به آنها میدهم و تابحال آنرا بزحمت از اطراف شهر تهیه می‌کردم‌ولی یکی از زارعین بمن نشانی داد که در اینجااز این علفها فراوان است وامروز باینجا آمدم تابرای چند روز خرگوشهایم غذا تهیه کنم .

ـالان می توانم همراه شما بیایم ؟

ـ نه، هیچ صلاح نیست که حالا از جای خودت تکان بخوری. باید صبر کنی تاشب بشود وآنوقت خودت به تنهائی بیائی.

نگاه دیگری به شلوار گل‌آلود و پیراهن پاره وپاهای برهنه من کرد و گفت :

ـ امشب جلو در خانه‌ام منتظرت خواهم بود.

ـ خیابان «ماسنا» کجا است؟

ـ وقتی از دهکده گذشتی وبه «گروالویزه» رسیدی باید خط تراموای را بگیری و تاایستگاه بعدی بیائی، آنوقت بطرف راست به پیچی و در «بولوار دبلژ» وارد دومین خیابان دست چپ بشوی. خیابان اول خیابان «ترونشه» است ودومی خیابان «ماسنا» .

ـ یاد گرفتم. خانه شما تااینجا چقدر فاصله دارد؟

ـ در حدود پنج تا شش میل.

فرهنگی ورزشی

۹۹۵ داوطلب درکنکور ورودی انستیتو پلی تکنیک تهران
از میان کلیه داوطلبین ایران ۹۶ نفر انتخاب خواهند شد

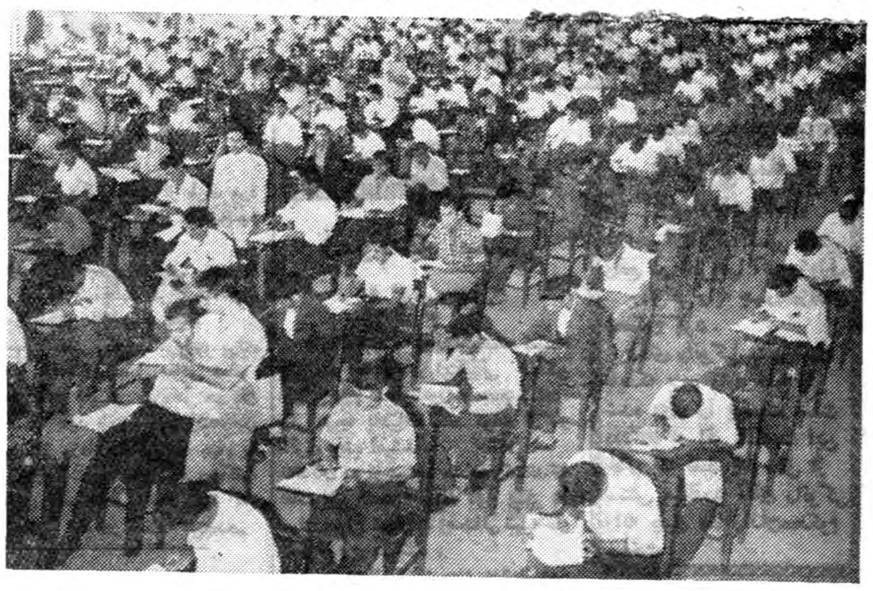

امتحانات ورودی انستیتو تکنـــو لژیك تهران از روز ۱۵ مرداد ماه در محل انستیتو پلی تکنیك تهران آغاز گردید . ۹۹۵ داوطلب‌ازتهران در این مسابقه ورودی شرکت داشتند وطی سه روز متوالی از داوطلبین آزمایشات ریاضی ،فیزیك و شیمی بعمل آمد .

در آزمایشات ورودی انستیتو تکنولژیك از تمام‌شهرستانهای ایران داوطلب پذیرفته شده است و سوالات امتحانی برای کلیه شهرستان ها ارسال گردیده که از میان کلیه داوطلبین فقط ۹۶ نفر جهت تحصیل در انستیتو تکنولژیك انتخاب خواهندشد . داوطلبین منتخب پس‌از چهار سال تحصیل در انستیتو تکنو لژیك فارغ التحصیل در ۸ رشته فنی-ساختمان ، ماشین و افزار - اتومبیل - جوشکاری، ریخته گری ، برق ،درس فنی خواهند شد و این‌عده تعهد دارند که مدت ۵ سال در انستیتو های پلی تکنیك تهران انجام وظیفه نمایند . به داوطلبین منتخب در مدت تحصیل ماهیانه یکهزارو پانصدریال داده خواهد شد .

آقای مهندس رضا شایگان رئیس اداره آموزش وبرنامه های هنرسرایعالی بخبرنگار ما گفت درظرف هفته آینده نتیجه کنکور داوطلبین اعلام خواهدشدعکس فوق صحنه ای از جلسه امتحان داوطلبین در انستیتو پلی تکنیك را نشان میدهد .

سمینار زبان‌انگلیسی در قزوین خاتمه یافت
گواهینامه‌های داوطلبین سمینار انگلیسی توزیع شد

هفته گذشته سمینارزبان انگلیسی معلمین دبیرستانهای کشور که اوسه هفته قبل در شهرستان قزوین تشکیل گردید خاتمه پذیرفت وفارغ التحصیلان آن گواهینامه‌های پایان سمینار سه هفته‌ای زبان انگلیسی‌را دریافت داشتند. درمراسم توزیع گواهینامه آقای دکتر محمد مشایخی مدیرکل‌فنی‌وزارت فرهنگ‌وآقای دکتر «چستربین» وابسته فرهنگی امریکا بنمایندگی از طرف‌کمیسیون فولبرایت که سمینار فوق را با همکاری وزارت فرهنگ تشکیل داده بودند حضور داشتند .

در این جلسه خانم دکتر «کوترو- نادی دی» معاون سمینار و استاد زبان انگلیسی فولبرایت و همچنین آقایان تفضلی فرماندار تیمسار آزموده حضور داشتند .

اعضاء سمینار عبارت بودند از آقایان اصغر سلطانی ،دکتر گنت اسپاندینك -استاد فولبرایت ،ترانسر اودونیل ، جواد مینو ، محمد علی صبوری یزدی خانم لیدیا داداشی ، آقای ابوالقاسم امیر شاهی نیز ریاست این سمینار را بعهده داشت

در مراسم اختتام این سمینار آقای دکتر مشایخی و آقای دکتر بین در پایان و آقای اسمعیل لطیفی‌سخنانی ایراد کردند آنگاه از یك کلاس انگلیسی که‌بوسیله آقای صفارشادمان معلم گنبد قابوس با شرکت ۲۵ دانش آموز از قزوین تشکیل داده شده بود بازدید بعمل آمد .

آقای دکتر بین خطاب به‌دانش‌آموزان در مورد ارزش زبان انگلیسی واینکه فراگرفتن آن چگونه ابواب دانش را بروی آموزندگان میگشایند مطالبی بیان داشت .

وی افزود که مشکل است‌که‌کلیه کتب جهان را بفارسی ترجمه کرد لکن باتحصیل‌زبان‌انگلیسی دانشمندان ایرانی میتوانند در هر رشته که مایل باشند از میلیونها جلد کتابی که در رشته‌های مختلف بزبان انگلیسی و در انگلستان وامریکا تدوین شده‌است استفاده نمایند .

وزیر فرهنگ در ضیافت شرکت های عامل نفت گفت :
محصلین امروز گردانندگان چرخهای عظیم صنعتی فرداهستند

از طرف شرکتهای عامل نفت به افتخار مدیران کل و رؤسای فرهنگ شهرستانها در هتل دربند ضیافتی برپا گردید در این ضیافت آقای‌دکتر مهران ومعاونین ومدیران کل وزارت فرهنگ در آن حضور داشتند .

در این مجلس ابتدا آقای سعادت رئیس اداره اطلاعات عمومی شرکتهای عامل نفت مطالبی پیرامون نحوه استفاده از وسایل سمعی و بصری در امر تعلیم و تربیت ایراد کردند و سپس چند حلقه فیلم آموزنده در مورد صنعت نفت بمعرض نمایش گذارده شد که مورد توجه قرار گرفت

در پایان وزیر فرهنگ ضمن بیاناتی از مدیر عامل شرکتهای عامل نفت که چنین ضیافت مجللی را به افتخار روسای فرهنگ شهرستانها برپا نموده بودند اظهار تشکر نموده وافزود که ترقی صنایع در دنیا بستگی تام و تمام به نحوه تعلیم و تربیت دارد و کسانی که چرخهای عظیم صنعتی مملکت را بگردش در میاورند همین جوانانی هستند که امروز در پشت میزو صندلی های مدارس مشغول تحصیل علم هستند و هراندازه علاقه مسئولین تعلیم وتربیت نسبت بکارشان بیشتربود ، ووسایل آموزش دانش آموزان کاملتر باشد نتیجه ، عمل بهتر خواهد بودوومملکت از حاصل زحماتِ آنان بیشتر منتفع خواهد گردید .

فیلمها و فیلم استریپ‌هائیکه در اینجا بمعرض نمایش گذارده شد بسیار مفید و آموزنده بود وامید میرود کلیه آقایان با استفاده از کمك های بیدریغ شرکتهای عامل نفت بتوانند قدمهای بلندی در راه بالا بردن سطح اطلاعات و معلومات‌دانش آموزان بردارند .

عزیمت قهرمان اسکی‌باروپا

بعدازظهرامروز آقای جمال مقتدر که‌ازقهرمانان اسکی کشور میباشد برای‌مدت دوماه‌بمنظورمطالعه ورزشی باروپا عزیمت نمود .

آقای مقتدر در مدت مسافرت خودازبازیهای المپیك در رم دیدن مینماید .

مرگ قهرمان پرش

بوب گوتوسکی قهرمان سابق پرش از مانع‌چند روز پیش در اثر یك حادثه اتومبیل درکنشت وی در ارتش امریکا درجه ستوانی داشت و پیش‌ازحادثه اخیر در یك پایگاه دریائی‌واقع در کالیفرنیا خدمت میکرد .

در ۱۹۵۷ گوتوسکی هنوز دانشجوی دانشکده بود و رکورد ٤ متر و ۷۸ بدست آورد ولی در ۲ ژوئیه گذشته دون گردك قهرمان دیگر رکورداو را شکست این عکس وی را در حال پرش نشان میدهد .

مسابقه کشتی داخلی باشگاه جمشید

مسابقه کشتی داخلی باشگاه ورزشی جمشید باشرکت ۶۰ نفر از کشتی گیران درشش وزن زیر نظر آقای حسن سعدیان انجام گردیدو نتایج آن بشرح زیر اعـلام گردید. دروزن اول آقایان معین بشری - جعفری -کریم پور دروزن دوم‌علی خانی -محمدی - دهشاهی - دروزن سوم‌موسوی -میرزائی - مرادی - دروزن چهارم زکائی -فرهادی - حاتمی -دروزن پنجم غلامرضامعین بشری ،عباسی ،حاجی نبان ، دروزن ششم حکیم جوادی -دهقان پور ، سید احمد فخول-دروزن‌هفتم‌خرسند مقدم شکوری -مقام اول تاموم‌هر وزن‌رابدست آوردند .

آقای فرهاد مسعودی کاپ نقره را ببرنده اول اهدا میکنند

از چندی قبل باشگاه روزنامه اطلاعات مسابقه شطرنج بیـن کارمندان روزنامه ترتیب داد .

در این مسابقه ۴۲ نفر از کارمندان روزنامه و نشریات مختلف اطلاعات شرکت نمودند .

برای قهرمان اول مسابقه یك کاپ نقره بنام «کاپ فرهاد مسعودی» و برای نفرات دوم تا پنجم نیز جوایز دیگری تعیین شده بود .

روز یکشنبه گذشته مسابقه مزبور پس‌از یك سلسله مبارزه بین ۴۲ نفر شرکت‌کننده به پایان رسید و در نتیجه آقای فرامرز همایون فرخ کارمند قسمت تصحیح اطلاعات نفر اول‌شناخته شد و برنده کاپ فرهاد مسعودی گردید .

عصر روز یکشنبه در جلسه شورای عالی نویسندگان اطلاعات مراسم توزیع جوایز بعمل آمد و آقای فرهاد مسعودی جوایز برندگان را اهداء کردند .

آقایان فقیه ، نواده ،مجلل به‌ترتیب‌در مسابقه مزبور دوم ،سوم و چهارم شناخته‌شدند و بهر کدام‌یك جعبه شطرنج با مهره اهداشد. ضمنا از زحمات آقای انصاری که ناظر مسابقه بود قدردانی شد و برای تقدیر از مراقبت و کوشش نامبرده یك جعبه شطرنج با مهره نیز به نامبرده اهدا گردید .

فقط فردا پنجشنبه ۰ ۲مرداد

فروش‌مخصوص درمغازه لیدی‌مارلن

باتخفیف کلی انواع مایوهای رزماری رید - کرست وسینه‌بند لیدی مارلن

گن‌ژوتین وانواع شورتهای زیبا

آدرس - خیابان شاه - پاساژ مستوفی‌زاده - انتهای پاساژ لیدی‌مارلن

اظهار تشکر

بدینوسیله از آقایان محترم و عموم اهالی شریف (روحائیون - مالکین - کشاورزان - اصناف - اعیان - خوانین - کسبه) قصبه‌ومحال اسدآباد مهربان - خدابنده لو -گلیائی -چهار دولی - ورمه زیار- اسدآبادیهای مقیم مرکز که در انتخاب اینجانب خدمتگذار شاهنشاه عظیم‌الشان و کشور عزیز برای نمایندگی مجلس شورای ملی حسن استقبال فرموده وزایدبرحد انتظار فعالیت و قبول زحمت نمودهو نظریه صائب و حسن انتخاب رهبر معظم حزب ملیون را تایید و تنفیذفرموده ومرا رهین‌منت این همه بذل توجه‌بی‌شائبه قرار دادندصمیمانه تشکر کرده از پیشگاه خداوند متعال خواستارم که در سایه رهبری و توجه عالیه شاهنشاه توفیق خدمت رابه نحو احسن دراین امر خطیر عنایت‌فرماید

محسن بکائی آ-۱٦٤٥۹

جناب آقای دکتر اقبال نخست وزیر محبوب ومعظم

رونوشت جناب آقای اتابکی وزیر محترم کشور

رونوشت روزنامه اطلاعات

بنام قاطبه اهالی بخلخالی باستحضار میرساندخبر مندرجه‌در روزنامه شماره ۱۰۲۷۱ و ۱۰۲۷۳ اطلاعات دائر باعتصاب و تحصن اهالی کذب محض و انتخابات در نهایت آزادی و در محیط کاملا امن و آرام وبا شرکت قاطبه اهالی خلخال جریان طبیعی و قانونی خود را طی‌میکند از طرف هزار ها اهالی و طبقات مختلف خلخال

از طرف اهالی زاویه سادات خلخال

یعقوب خلخالی - سید محمود خلخالی - حبیب نصیری - قربانعلی سمیعی -شاپور ظهیری -لطف‌الله رحیمی -ولی‌الله خاکی‌نژاد - کاظمی- بابانوالفقاریان -اکرم‌مولائی -محمودمولائی-مولائی -ملك‌پور -کرباسی- باقرزاده - خلیل اروجعلی زاده -بیوك عابدی - تاج‌الدین ملجائی -پرویز طاهری - و چندین امضای دیگر .

آ-۱٦٤٦۱

بدینوسیله آقای مهندس منصور کامکار که از مهندسین لایق و فعال کشور بوده و از هرحیث برای نمایندگی دوره بیستم شایسته می‌باشند معرفی و از عموم هموطنان انتظار داریم که نام ایشان را در موقع نوشتن رای فراموش نفرمایند .

مهندس احمد طالقانی -مهندس شریفی - مهندس نصرالله خطیب‌لو- مهندس کاظم صدقی -مهندس حسین سهیل -مهندس جواد شعاعی - مهندس ابراهیم گوهریان -مهندس هوشنك افسر - مهندس ابوالقاسم مامقانی -مهندس سیروس محسنی - مهندس علی اصغر حسینی - مهندس محمد امین اعتصامی

آ-۱٦٤٦۳

کتاب کلاسی کیلوئی

استمداد بنگاه مطبوعاتی گوتمبرك از تمام فرهنك دوستان سراسرکشور

کتابفروشی گوتمبرك با ابتکار فروش کتاب بطور کیلوئی بهمه علاقمندان کتاب در سراسر کشور امکان داد که با مختصر وجـهی کتابخانه ای مطابق ذوقشان برای خود تهیه نمایند و توانسته عـده زیادی را بخواندن کتاب وا دارد .

اینك با تشویق بی‌سابقه فرهنك‌دوستان دست باقدام تازه ای زده و آن تهیه کتب درسی که مورد حاجت همه طبقات مردم اسـت که بطور ارزان نزدیك برایگان یعنی کیلوئی صد ریال می باشد (و همچنـین امکاناتی برای تحویل کتب مجانی بدانش آموزان بـی بضاعت هر مدرسه که کتابهای مارا در آنجا تدریس نماید) برای عملی کردن این فکر مقدس با چند کتابفروش مشهور که تابحال‌در این راه خیلی کوشیده‌اند و با انحصار و گران بودن کتاب کلاسـی مخالفت کرده‌اند شرکتی تشکیل داده‌ایم اما چون ممکن است برای چاپ همه کتب مورد احتیاج سرمایه ما کفایت نکند از تمام طبقات و علاقمندان استمداد می طلبیم که ما را در اینکار خیر کمك و یاری کنند یعنی با پرداخت فقط ۲۵۰ ریال ودریافت قبض در این کارشرکت نمایند پس‌از اینکه عده‌ی مشترکین تحد کافی رسید مجمع عمومی تشکیل و همه شرکا را دعوت اداره کلیه امور دخالت خواهیم داد بـرای اینکه خیلی زود بتوانیم وارد عمل شویم از علاقمندان تقاضا داریم تا آخر مرداد ماه شرکت خودرا با ما عملی کنند .

بنگاه مطبوعاتی گوتمبرك خیابان منوچهری

آ-۱۸٦۸٦

انتخابات بیستمین دوره قانونگزاری مجلس شورایملی
امضاءکنندگان زیر فرهنگیان کشور نامزدی
آقای محمدعبدالله گرجی

مدیرکل‌سابق‌فرهنك راکه مراتب فداکاری‌وخدمتگزاری مشارالیه بشاهنشاه و مملکت مورد قبول عموم طبقات مردم است بجناب آقای دکتر اقبال رهبر عالیقدر حزب ملیون و عموم مردم ایران تبریك گفته امیدواریم مردم فرهنك‌دوست‌بادادن رای‌این خدمتگزار وطن‌راتائیدنمایند

بقیه از شماره پیش

قاسم خیری مدیر دبستان اسلامی - عباسعلی معلم مدیر چاپ و انتشار کتب وزارت فرهنك - کمال اجتماعی جندقی متصدی آمار - خسروی کارمند اداره نگارش - قلی زاده کارمند اداره نگارش - فرامرز برزگر دبیر - ناصر اسدی دبیر - محمود عسگری دبیر - محمود زین الدین مدیر مجله آموزش و پرورش - هوشنك پدرام دبیر - حاج شیخ زین الدین دبیر - خطیبی دبیر - مهدی حسن زاده - دبیر - منصور قریب دبیر - حبیب اله قریپور رئیس دبیرستان داور - مرتضی مشیریان ناظم دبستان بوعلی - امین فقیه مدیر دبستان - جلیل رحیمی مدیر دبستان آئین دانش - خلیل غفوری مدیر دبستان بوعلی - محمد حسن حسنویه آموزگار - رضا حیدری نژاد آموزگار - مصطفی ساسانی نژاد آموزگار - رضاپور بهرام آموزگار - محمد احدی آموزگار - محمد دانش بخش آموزگار - شریف اسدی آموزگار - یدالله شریف آموزگار - جلال‌الدین اعتمادی آموزگار - روح‌اله مداح رئیس دبیرستان - سید احمد مشرقی مدیر دبستان تربیت نارمك - رضا گنرادی مدیر دبستان حافظ تهران نو - تقی وردی موسوی مدیر دبستان خامنه پور -ابراهیم عنایتی مدیر دبستان ۴۱ آذر تهران نو - عبداله حجازی آموزگار - اسماعیل زاده آموزگار - باقرپدرام آموزگار -منصور رفیعی آموزگار- احمد ابراهیمی‌آموزگار- حسن توکلی آموزگار - مصطفی اربابی آموزگار - علی اصغر شهری آموزگار - بدرالدین یغمائی مدیر دفتر ناحیه یك حومه - مهدی خدام کارمند - سیروس بخش زاد محمودی آموزگار - داور حیدری دبیر ورزش - رجبعلی محسنی کارمند - هدایت اله موحدی آموزگار - حسین کاشانی دبیر - عباس فروزان دبیر - غلامرضا آذری آموزگار- مظفر رفیع زاده مدیر دایره اداری - جمشید اسماعیلی آموزگار - جمشید سادگی کارمند - رمضان پور باقرانی آموزگار - جمشید اسماعیلی آموزگار - قدرت‌اله بختیاری نژاد آموزگار - پرویزاریائی آموزگار - محمد علی آزادی آموزگار - مرتضی شجاعی آموزگار - اسمعیل حاجی اشرفی آموزگار - عظیم محبی آموزگار - عباس سلمان ناظم دبستان - ایرج رهبری آموزگار - محمد تقی صالحی آموزگار - علی نجفی آموزگار - مهدی قمشه آموزگار - سید محمد هاشمی آموزگار - عبداله احمدی آموزگار نوروز علی معاف آموزگار - عبداله اکبری آموزگار - ابراهیم فتحی آموزگار - قاسم دیعی دبیر - احمد صادقی آموزگار - صحبت اله بابائی ناظم دبستان - سید کاظم بختیاری کار پرداز - شاهرخ شاهرخی رئیس دبیرستان- مژده‌طباطبائی- مهدی فامیلی ناظم دبستان شهرام - خلیقی مدیر دبستان توفیق نارمك- غلامرضا دوست محمدی مدیر دبستان مسعود سعد - دکتر محمد شفیعی دانشیار دانشکده ادبیات شیرزا - غلامرضا کاویانی مدیر دبستان جامی - حسن حکمت شعار کارمند - پرویز رضائی کارمند - علی علامه کارمند - رحیم فلکی کارمند - جلیل اله آقا جانی کارمند - محمود صراف زاده مدیر دبستان هنر بخش - امیری‌نیا معاون دبیرستان روزبه - عزیزاله تقوی مدیر دبستان بابا طاهر - سید جواد حجازی مدیر دبستان عرفان - حبیب اله ابراهیمی مدیر دبستان عظیمی - عمیدی مدیر دبستان دلگشا - محمد تقی آزاد فر مدیر دبستان باباطاهر اسداله معینی رئیس دبیرستان دهخدا - غلامحسین یزدان فر ناظم دبیرستان دلگشا - محمود ابراهیم پور آموزگار - محمد علی فرهمند ناظم‌دبیرستان مترجم الدوله - غلامرضا بختیاری کهزاد آذر هوش آموزگار- علیرضا ستوده آموزگار -یوسف آموزنده‌کارمند بازنشسته- محمود مرتجی کارمند باز نشسته - غلامرضا رجبی قلهکی آموزگار - عزت اله انوری آموزگار - عباس‌پور صالحی آموزگار - محمد خواجه نصیری آموزگار - غلامرضا صفاری یاریزی آموزگار - مهدی خرم آبادی رئیس فرهنك البگوددز - مجتبی محجوبی رئیس فرهنك بهبهان- صحبت اله خوشوقت رئیس دبیرستان طوبی بروجرد- غلامرضا اسدیان معاون دبیرستان پهلوی بروجرد - نادر وزین پور دبیر - محمود مستجیر کارمند فرهنك- میرمحمد رضا مشیری کارمند- یحیی حسینی کارمند- محمد رضا مشیری کارمند - نادر قلی مشیری کارمند - مصطفی غفاری هنر های زیبای کشور - علی اصغر صفیاری هنر های زیبا - قوام‌رضائی کارمند-رضا احمدی کارمند- حسن بدخش دبیر- باقر بدخش دبیر-حسین حامدی رئیس دبیرستان ساسان -سید محمد نبی فاطمی دبیر - نصرالله اتابکی حسابدار دبیرستان - حسن حامدی کارمند - عبدالمحمد امین کارمند- ابوالحسن حکیمیان دبیر - اصغر ارباب دبیر - محمد ارمی لاریجانی دبیر - احسان اله اشراقی دبیر - حسین شاهقلی ناظم دبیرستان - مهندس علی شیر زاد دبیر - جواد دولت آبادی کارمند اداره بازرسی- مرتضی نخعی آموزگار

(بقیه دارد)

اجتماعی

سخن روز

کلاه بوقی !

معروف است که ته جهنم را از «حسن نیت» فرش کرده‌اند زیرا باآنکه همه افراد بشر باید با حسن نیت باشند اما برخی حسن‌نیتها و یا حسن نیت برخیها نه تنها فایده‌ای ندارد بلکه زیانهائی هم دارد شاید باین سبب است که «اسکاروایلد» نویسنده انگلیسی گفته‌است «احمقانی که حسن نیت دارند جامعه‌ای را برباد میدهند»: برای‌تادیب پسرك دزدی عملی ظاهرا از روی حسن نیت انجام گرفته که در عین شرم آوری از جهات مختلف ودر درجه اول از لحاظ حیثیت اجتماعی‌ما واقعا مایه تاسف است .

عکس پسرکی را درشماره پریروز دیدید که یك «کلاه بوقی» برسرش کرده‌اند و روی آن نوشته‌اند : «دزد» و دو پاسبان دستش‌را گرفته‌اند و در خیابانها میگردانند تا مردم این منظره شرم آور راتماشا کنند ودزد محله را بشناسند و نیز دزد متنبه شود ودیگران هم از این صحنهٔ تراژیك کمیك عبرت بگیرند !

در دنیای امروز میکوشند مجرمین و منحرفین و خاطیان جامعه را باروشهای علمی و روانشناسی تبدیل بانسانهای درستکار و باسجیه سازند نه اینکه باقیمانده سجایای آنانرا هم با بزرك جلوه‌دادن‌رذائل اخلاقی آنان از بین ببرند .آن پسرك دزد اگر غیر رشید بوده و بسن قانونی نرسیده بود میبایست به «دارالتربیه» فرستاده شود نه بـه خیابانها تا در آنجا تربیت شود و بجای اینکه دزد بار بیاید استعداد های نهفته اش بکار انداخته شود و یك‌عضو مفید و خدمتگزاری‌برای جامعه‌گرددزیرا افرادبشربخصوص‌تاوقتیکه جوانندبیش‌ازآنچه‌که‌استعداد انحراف و فساد پذیری داشته باشند مستعد تربیت شدن وداراگشتن فضایل‌اخلاقی واجتماعی میباشند . باین سبب برای تنبیه‌خطاکاران باید کوشید آنان قبح وزشتی را حس ودرك کنند و باحتراز از آن مقید باشند. دزد که یکبار دزد معرفی شد و همه اورا دزد شناختند میداندکه‌دیگر نمیتواند آب‌رفته‌رابجوی بازگرداند، میداندکه‌دیگرنمیتواند در آینده مانند یك آدم شرافتمند ودرستکار درجامعه سر بلند کند ، میداند که نشانهٔ دزدی برپیشانی او نقش بسته و طشت رسوائیش از بام افتاده است. میداندکه دیگر کسی براو اعتماد نخواهد کرد و روابطی مانند آدمهای معمولی بااو نخواهد داشت. پس او خود بخود مجبور و محکوم خواهد شد که در حاشیه جامعه و از راههای انحرافی و نادرستی امرار معاش نماید .

در هرحال برعملی که موجب بوجود آمدن آن حادثه شرم آور شده ایرادات دیگری نیز وارد است و نخستین ایراد اینستکه مامور انتظامی بجای انجام وظیفه در وظیفهٔ دیگری مداخله کرده یعنی وظیفهٔ قاضی را انجام داده است .

ایراد دوم اینستکه تا وقتیکه قاضی حکم نداده، دزد ولواینکه دزدی او مسلم و محرز باشد در حال اتهام است یعنی «متهم» است‌نه «محکوم» و مجازات را دربارهٔ «محکوم» اعمال میکنند نه متهم . پس گرداندن دزد جوان در خیابان که متهم بوده نه محکوم اعمال مجازات بوده واین خلاف قانون است .

از اینها که بگذریم فرض کنیم منظور از گرداندن دزد درخیابانها این بوده که مردم دزد را بشناسند. ولی باید پرسید شناختن یك دزد چه فایده‌ای برای مردم میتواند داشته باشد ؟ دزد که هیچوقت نمیآید بگوید بیائید من آمده‌ام دزدی کنم ! دزد که هیچوقت جلوچشم آدم دزدی نمیکند .پس شناختن او چه فایده‌ای برای مردم دارد ؟

فرض کنیم منظور این بوده است که دزد را متنبه سازند و او را ازدزدی بازدارند، چنانکه گفتیم برای هیچکس نمیتوان بابی آبرو کردن او آبرو دست وپا کرد. وقتیکه جوانی را بهمهٔ مردم دزد معرفی میکنند در حقیقت او را تا آخر عمر محکوم بدزدی میکنند .

فرض کنیم منظور این بوده است که ناظرین عبرت بگیرند!ولی تجربه نشان میدهد که این اعمال نه تنها باعث عبرت نمیشود بلکه نتیجهٔ عکس هم میدهد. همچنانکه بچه‌ها اعمال گانگسترها را با دیدن فیلمها تکرار میکنند بدون توجه بهدف اخلاقی نهائی که ممکن است در فیلم وجود داشته باشد .

هر طور که فرض کنیم این عمل ناپسند محکوم است و باید از تکرار نظائرش جلوگیری کرد .

ازعموم همکاران محترم صنف سیمانکار دعوت‌میگردد

برای همکاری و ترتیب شرکت در امر انتخابات از ساعت ٤ بعدازظهر روز جمعه ۲۱ مرداد ماه جاری در محل شورای عالی اصناف واقع در میدان بهارستان حضور بهمرسانید .

اتحادیه صنف سیمانکاران تهران و حومه

۱ـ۲ آـ۱٦٤۰۹

پس‌از وقوع چند زلزله شدید درجهان ـ دانشمندان درصدد برآمده‌اند بدانند

چرا زلزله روی میدهد ؟

آیا وقوع زلزله با انفجارهای اتمی بستگی دارد

وقوع چند زلزله شدید وپیاپی درنقاط مختلف جهان (ایران و مراکش وشیلی) دانشمندان را برآن داشت‌که از خود بپرسند چرا زمین لرزه روی میدهد وناگهان این سئوال مطرح شدکه آیا وقوع زلزله باانفجارهای اتمی بستگی دارد ؟

در زمین لرزه های پیاپی شیلی حد اقل ده هزار نفر هلاك شده . تلاطم امواج اقیانوس که زمین‌لرزه آنها را بتکان آورده بود سواحل اقیانوس کبیر را فرا گرفت در ژاپن ، استرالیا ، هاوائی ،کالیفرنیا و فیلیپین نیز صد ها تن تلف شده ومیلیارد ها دلار خسارت وارد شد. دراینجا این مشکل پیش می‌آیدکه

آیا در مرکز زمین چه چیزی میگذرد که موجب بروز چنین مصائب هولناکی میگردد ؟ آیا این مصائب را امر استثنائی بایددانست؟

بشری که بزودی به ۳۸۲ هزار کیلو متری زمین یعنی به ماه‌میرود و آنرا تحت مطالعه قرار میدهد هنوز نمیداند زمین چیست و از چه چیز ساخته شده است .

بشر هنوز بیش از ۸ هزار متر بسوی مرکز زمین نرفته است . اما فاصله بین مرکز زمین و پیاده رو خیابانهای ما ٦۳۷۰ کیلو متر است . البته علم بمرکز زمین علاقه نداشته بلکه در پی نفت فقط هشت کیلو متر ازعمق زمین کاویده شده است .

از روزگاران قدیم بشرقلب زمین را مسکن ارواح بد کار اژدها و شیاطین شرور میدانست و همیشه جهنم و طبقات آنرا در طبقات زمین مخفی میدانست اما هرگز بطور جدی زمین را حفر نکرده و بدرون آن نرفته است .

بشر تمام هوش و حواس خود را برای تسخیر فضا و برای آنچه از او بالاتر است بکار میبرد .

پنجاه سال است طیارات در آسمان بپرواز در آمده‌اند و تازه دانشمندان درصددبرآمده‌انددریابند زمین چرا میلرزد ؟

همانطور که بشر دوست دارداز خود بگریزد و به عوالم رویا پناه ببرد همانطور نیز میل دارد ازکره ارض که همیشه باعث و شاهدسیاه روزیهایش بوده است دل کنده به عوالم بالا سفر کند که تازه تر و بارزتر است و هم هرگز شاهد و باعث سیاهروزیش نبوده است .

باری هنگامیکه زمین‌لرزه می‌آید فکر نکنید زمین و زمان به پایان رسیده است بلکه زلزله های لار و اقادیر و شیلی نشانه و دلیل جوانی زمین است .

اگر زمین جوان نبود (اگر چه بی نهایت سال دارد) هرگز شور وخروشی بصورت‌زمین لرزه نداشت قسمت خارجی زمین را یك پوسته سخت جامد پوشانده که بر روی آن زندگی می‌کنیم قطر تغییرپذیر این پوسته سخت بیش از سی کیلو متر نیست هرچه بیشتر بسوی‌اعماق زمین فرو برویم بیشتر گرم میشود و بیشتر گرما را احساس میکنید و در راه خود به بسیار چیز ها بر میخورید که معادن قیمتی از آن جمله است .

اما خیال نکنید که پیشروی شما بطرف اعماق زمین یك پیشروی عادی و منظم است .

و با قیاس و قرینه میتوانید از دور حدسهائی بزنید وازسفردست بشوئید بشر تاکنون‌چنین کرده‌است‌وباقیاس وتناسب درك کرده‌است که درجه گرما در پایان پوسته خارجی به ٦ هزار درجه سانتیگراد میرسد ودر دل زمین حرارت٤۰۰ هزار درجه سانتیگراد حکومت می کند .

منشاء زلزله

اگرچه‌میدانیم که‌پوسته خارجی از گرانیت وبازالت‌می‌باشدولی‌مطلقا نمیتوان دانست پس‌ازپوسته خارجی زمین از چه چیزهائی ساخته‌وترکیب شده‌است زمانی فکر میکردند کره ارض بارامی سرد میشود ومیگفتند که‌منشاء زلزله از جنبش های پوسته خارجی زمین‌است زیراپوسته‌خارجی به یك سیب میماند که‌برروی‌درختی می‌پلاسد وجمع میشود آنها خیال میکردند که‌زمین نیزمانند همان سیب‌است‌ودرنتیجه‌انقباض تکان‌های مختصری میخورد که‌بزلزله منجر میشود .

ولی‌باید گفت که‌درجه حرارت مرکز زمین در عرض دو میلیـــون سال یك درجه‌تقلیل‌می‌یابد بنابراین پوسته‌خارجی زمین برای‌ابد برروی یك‌خمیر نرم قرار خواهدداشت .هم اکنون زمین بجای آنکه منقبض شود منبسط میگردد .

چنانچه وسائل دقیق نشان‌میدهد که‌فاصله بین‌نیویورك و پاریس هـر ساله ۲۳ سانتیمتر زیادمیشود گروئنلاند سالیانه ۳٦متر از اروپا دور میشود وبی‌آنکه مامتوجه بشویم‌قاره ها و اقیانوس ها از هم دور میگردند ودوباره‌نزدیك میشوند . هردوازده ساعت نیمی از کره زمین که‌درتحت تاثیر ماه قراردارد سی‌سانتیمتربالا می‌آید وچون ماه‌دور شددوباره فرو مینشیند آنگاه‌ماه‌درنیمکره‌دیگرتاثیر خودرا میکند . آبهای خلیج‌لیون و مارسی گاهی اوقات‌بیش‌ازحداعتدال پائین میرود وحال آنکه‌رودخانه«رن» مرتبا آب واردآنهامیکند.

شبه جزیره اسکاندیناوی که‌در زمانهای قدیم از یخ پوشیده‌بود۷۰۰ متردریخ‌فرورفت‌و۱۵هزارسال‌است که دوباره اسکاندیناوی هرقرن یـك متر بالامی‌آید وسوئد ونروژ دانمارك دراثر این بالا آمدن پدیدآمده‌اند. زمین شناسان این حوادث ارضی‌را مشاهده میکنند ویادراثر تحقیقات بان‌پی‌میبرند‌اماعلت‌رانمیتوانندبدرستی بگویند .ماده‌ناشناخته ای که‌درزیر پوسته خارجی خاك‌است درهمه جا دارای درجه حرارت واحدی نیست. درآنجا جریان هائی بوجود می‌آید که‌پوسته‌زمین راتکان میدهد وقاره های مارامی‌لرزاند .اگر تغییرات‌در زیر پوسته خارجی شکافهائی دردل زمین پدید آورد و آن شکافها تا زمین ادامه یابد بشدیدترین و جه روی میدهد و اگر این، شکاف تا نیمه راه ادامه یابد و زلزله نرسد امواج آن موجب زلزله های ملایم با تلفات کمتر میگردد .

هر گاه زلزله بجای اینکه به پوسته خارجی زمین سرایت کند در اعماق اوقیانوس روی دهدموجب طغیان های شدید امواج میگردد که نظیر آن در کرانه های شیلی و کلیه سواحل اوقیانوس کبیر اتفاق افتاد .

امواج آب در این صورت با سرعت یك هواپیما جت کاراول حرکت میکند .

هر موج به تنهائی میلیونها تن آب را همراه خود میکشد خلاصه آنکه زمین دائما می‌لرزد و سه هزار وسیله زلزله سنج در تمام جهان لرزش های آنرا ثبت‌میکنند.

هر روز زمین ۲۷۰۰ بار میلرزد ولی احساس نمیکنیم . ما فقط لرزش های شدیدآنرا درك می کنیم زلزله ۱۲ درجه دارد زلزله درجه اول ملایم زلزله درجه ۱۲ بنیان کن است .

دانشمندان زلزله‌شناس میگویند اگر ۲۷۰۰ لرزش روزانه زمین در درجه‌ای اتفاق افتد بشر و تمدن و طبیعت در عرض یك دقیقه نابود میشوند .

برخی از زلزله‌هائی که‌در درجات بالاتر اتفاق افتاده‌اند از این‌قرارند:

۱ـ زمین لرزه «آسام» در هند که از نوع درجه ۷و۸ بود و آن خط را قطعه قطعه کرد .

این زلزله ، روز ۱۲ ژوئیه۱۸۹۷ روی داد و یك ناحیه بمساحت ٤ میلیون و نیم کیلو مترمربع رانابود کرد .

این رقم معادل با ده برابر وسعت خاك فرانسه است .

۲ـ زلزله کانسوفر شیلی در ۱۹۲۰ یك ناحیه بمساحت ٤ هزار کیلو متر مربع را تحت تاثیر قرار داد .

۳ـ زلزله لیبسون که در ماه نوامبر ۱۷۵۵ رخ‌داد زنگهای کلیسا های هامبورك آلمان را بصدا در

بقیه درصفحه هیجدهم

افتتاح تلفن کاریر تهران بازرگان وبازرگان تبریز

سخنگوی وزارت پست وتلگراف وتلفن امروز اطلاع‌داد که ساعت۱۰ صبح امروز ارتباط تلفنی کاریر بین بازرگان ، تبریز و تهران بازرگان توسط آقای مهام‌استاندار آذربایجان غربی و با حضور آقایان فرماندار و روسای ادارات‌و قاطبه اهالی بنام نامی شاهنشاه افتتاح‌شد وبلافاصله بهره برداری از آن‌آغاز گردید .

سخنگوی مزبور سپس افزودکه نرخ مکالمه برای سه دقیقه و کسر سه دقیقه ۲۵٫۵۰ ریال وساعات مکالمه ازساعت ۸ و نیم تا ده‌صبح و۱٦تا ۱۸ بعد از ظهر و همچنین نرخ بین بازرگان ـتهران ٦۰٫۳۰ ریال وساعات مکالمه در تمام مدت روز خواهد بود .

تصویب عوارض اماکن

شهرداری تهران باطلاع عموم صاحبان‌اماکن‌عمومی میرساند بموجب موافقت نامه شماره ۱٫۳۰۱۱۰ـ۱۱ر۵ر۳۹ وزارت کشور قائم مقام انجمن شهر عوارض اماکن بشرح زیر تصویب و از اول سال ۳۹ بمورد اجرا و بنفع شهرداری وصول میشود شهرداری تهران از کلیه آقایان محترم صاحبان اماکن که مشمول پرداخت این عوارض میباشند انتظار دارد در راه کمك ببرنامه عمران و آبادی وزیبائی شهر خود با شهرداری تشریك مساعی وهمراهی نمایند . شهردار تهران

۲٫۳۰۱۱۰ـ۱۱ر۵ر۳۹

شهرداری تهران

عطف بنامه شماره ۱۹۵۷ـ۲۸ر۱ر۳۹ اشعار میدارد . باتوضیحاتیکه داده شده برعایت بند ۸ از ماده ٤۵ و نظرباختیارات حاصله از ماده ٤۲ قانون شهرداری مصوب تیر ماه سال ۳٤ موافقت میشود از اول فروردین ماه ۳۹ از اماکن شهر و شمیرانات و مناطق‌شش گانه بشرح زیر عوارض بنفع شهرداری تهران وصول شود .

الف ـ از هتلها ومهمانخانه ها و پانسیونها به نسبت تعداد اطاق ازهر اطاق در روز .

۱ـ از هتلها و مهمانخانه و پانسیونهای درجه لوکس از قرار هر اطاق در روز ۳۰ ریال
۲ـاز هتلها و مهمانخانه و پانسیونهای درجه۱ از قرار هر اطاق در روز ۲۰ ریال
۳ـ از هتلها و مهمانخانه و پانسیونهای درجه۲از قرار هر اطاق در روز ۱۰ ریال
٤ـاز هتلها و مهمانخانه و پانسیونهای درجه۳ از قرار هر اطاق در روز ۵ ریال

بـعوارض کاباره ها به نسبت کل مساحت سالن مورد استفاده در هرفصل از قرارمترمربع‌درماه تا ۲۰۰ از ۲۰۱ از ٤۰۱ تا ٤۰۰ تا ٦۰۰ تا ۸۰۰ ببالا ٦۰۱ ۸۰۱

		نسبت‌به مازاد ۲۰۰	نسبت بمازاد ٦۰۰	معاف بمازاد	است
۱ـاز کاباره های درجه لوکس	۳۰۰	۱۵۰	۵۰	۲۰	۰۰
۲ـاز کاباره های درجه یك	۱۵۰	۵۰	۲۰	۱۰	۰۰
۳ـاز کاباره های درجه دو	۱۰۰	۳۰	۱۰	۵	۰۰

جـعوارض کافه رستورانها به نسبت کل‌مساحت .

سالن مورد استفاده در هر فصل از قرار مترمربع‌در ماه

۱ـازکافه رستورانهای درجه لوکس	۱۵۰	۱۰۰	۵۰	۲۰	۰۰
۲ـاز کافه رستورانهای درجه یك	۱۰۰	۵۰	۲۰	۱۰	۰۰
۳ـاز کافه رستورانهای درجه دو	٤۰	۲۰	۱۰	۵	۰۰
٤ـاز کافه رستورانهای درجه سه	۳۰	۱۵	۱۰	۵	۰۰

دـعوارض از کافه بار ها به نسبت کل‌مساحت

سالن مورد استفاده در هر فصل از قرار هر متر مربع در ماه

۱ـ کافه بار های درجه لوکس	۲۰۰	۱۰۰	۵۰	۲۰	۰۰
۲ـ کافه بار های درجه یك	۱۰۰	۵۰	۲۰	۱۰	۰۰
۳ـ کافه بار های درجه دو	۵۰	۲۰	۱۰	۵	۰۰
٤ـ کافه بار های درجه سه	۳۰	۱۵	۱۰	۵	۰۰

هـ ـاز باشگاهها و کلوپهای غیر ورزشی به‌نسبت مساحت‌زیر بنا از هر اشکوب که مورد استفاده باشد از قرار متر مربعی در ماه(یکصد ریال) .

وـ عوارض سایر اماکن ماهیانه بطور مقطوع بشرح زیر میباشد .

شماره شرح	لوکس	درجه ۱	۲	۳	٤	۵	٦	۷
۱ـرستوران و کافه رستوران بدون نوشابه الکلی وچلوکبابی و چلو خورشی		۲۰۰۰	۱۲۰۰	٦۵۰	۳۵۰			
۲ـخوراك سرد اعم بامشروبات الکلی‌یا بدون مشروبات الکلی		۰۰۰	۲۰۰۰	۱٤۰۰	۸۰۰	۳۰۰		
۳ـ کافه قنادی		۱۵۰۰	۱۰۰۰	۷۰۰	۳۰۰			
٤ـ مسافرخانه			۱۲۰۰	۸۰۰	۵۰۰			
۵ـمرکز بلیارد بدون کافه			۱۰۰۰	۸۰۰				
٦ـمرکز بلیارد بدون کافه			۱۰۰۰	۸۰۰				
۷ـآموزشگاه رقص			۱۵۰۰					
۸ـدکه های چوبی کیوسك			۱۰۰	۵۰				
۹ـاطاق مبله بدون غذا هر اطاق در ماه			۱۰۰	۷۰	۵۰			
۱۰ـ آب میوه گیری			٤۰۰	۲۵۰				
۱۱ـبوفه سینما ها و تماشاخانه ها			٤۵۰	۳۵۰	۲۵۰			
۱۲ـ بستنی فروشی ها			٦۰۰	٤۰۰	۲۵۰			
۱۳ـگاراژ ها و توقفگاه و مسافر بری‌وباربری		۱۰۰۰	۷۰۰	۵۰۰	٤۰۰	۲۵۰		
				۲۰۰	۱۵۰			

تبصره یك ـ هتل ها و مهمانخانه ها وپانسیونهای مورد بند الف که دارای کافه رستوران ویا بار باشند بایستی عوارض هر دو قسمت راپرداخت نمایند .

تبصره دو ـ تعیین تعداد اطاقها و مساحت‌اماکن نامبرده در بند الف .ب .ج .د .هـ .طبق اظهار کتبی متصدیان اماکن مربوطه خواهد بود درصورتیکه اظهارات آقایان متصدیان خلاف واقع تشخیص داده شود شهرداری میتواند راسانسبت به تعیین تعداد اطاقها و مساحت اقدام و عوارض متعلقه را وصول نماید .

تبصره ۳ـ اماکن مشروحه بالا چنانچه بخواهند بمنظور تعمیرات اساسی و یابعلل مختلف دیگر تمام و یا قسمتی از امکنه خود را بیش‌از یکماه تعطیل نمایند بایستی در اولین روز تعطیل وهمچنین در موقع بهره برداری شهرداری راکتبا از علت ومدت تعطیل مطلع سازند در این صورت برای مدت تعطیلی ازپرداخت عوارض معاف خواهندبود لکن در صورتیکه بدون اطلاع و موافقت کتبی وقبلی شهرداری اقدام به تعطیل نمایند مشمول پرداخت عوارض متعلقه خواهند بود .

تبصره ٤ـ شهرداری تهران در آخر هرسال پرونده اماکن‌نامبرده را رسیدگی نموده چنانچه هر یك از آقایان مربوطه عوارض متعلقه هرماه‌را بدون تاخیر تا آخر همان ماه پرداخته باشند از طرف شهرداری بنحو شایسته تقدیر و تشویق خواهند شد .

تبصره ۵ـ هر یك از متصدیان اماکن که‌عوارض متعلقه هر ماه راپرداخت ننمایند مطابق آئین‌نامه مستنکفین ازپرداخت عوارض تحت تعقیب قرار خواهند گرفت .

از تاریخ اجرای این تصویب نامه، تصویبنامه‌های قبلی لغو و بلااثر خواهد بود .

آـ۱۸۷۱۸ وزیر کشور

لطفا یادداشت فرمائید

امشب

برنامه تلویزیون‌ایران

ساعت ٦٫۳۳ـ برنامه‌وزارت فرهنگ .
ساعت ۷٫۰۰ ـ برنامه خردسالان .
ساعت ۷٫۳۰ ـ برنامه بانوان .
ساعت ۸٫۰۰ ـ هنر های زیبا .
ساعت ۸٫۳۰ـ اخبار
ساعت ۸٫٤۵ ـ مجله سینمائی .
ساعت ۹٫۰۰ برنامه هفت‌ساله .
ساعت ۹٫۳۰ـفیلم.
ساعت ۱۰٫۰۰ برنامه‌تاریخ
ساعت ۱۰٫۳۰ ـ فیلم‌ملکه جنگل .
ساعت ۱۱٫۳۰ـپایان‌برنامه

درمحافل ومجالس

در انجمن‌ایران وآمریکا مجلس چای و گفتگو بزبان انگلیسی از ساعت ٦ بعد از ظهر سخنرانی بانوحشمت یوسفی مشاور خانه‌داری وزارت فرهنگ تحت‌عنوان «روابط خانه و اجتماع»وافتتاح کلاس‌آشپزی از ساعت ۷ بعداز ظهر

درانجمن ایرانو پاکستان درس انگلیسی ازساعت ۵بعدازظهر درباشگاه‌نفت فیلم از ساعت ۸بعد از ظهر

درانجمن ایرانو هند فیلم از ساعت ۷ بعداز ظهر

در انجمن های محلی شهر

آب چاههای کوی مهناز خشك شده

جلسه انجمن محلی کوی مهناز بریاست آقای حیدری و باحضور آقایان عظیمی ـصوفی آبادی ـ حسین ملکی ـ عزیز عباسی ـرضازارعی در منزل آقای ملکی تشکیل‌شدابتدا صورت جلسه بوسیله دبیر انجمن قرائت وآقای حیدری گفت کوی مهناز آب آشامیدنی و مصرفی‌ندارد مردم این محل فقط از چاههای سطحی استفاده میکنند و آنهم بعلت ساختمان خانه های زیاد در این محل ونزدیکی چاههای فاضل آب و آب مصرفی موجب آلودگی آبها شده و بهداشت مردم بخطر افتاده است آقای حیدری ازشهرداری تقاضای توجه ورسیدگی نمود . آقای ملکی گفت از وقتی جوادیه لوله کشی شده چاههای عمیق این محل در تمام مدت شبانه روز کار میکند و آب چاههای کوی مهناز خشك گردید ، وی از شهرداری تقاضا کرد تانسبت بحفر یك حلقه چاه‌عمیق در این حدود اقدام نماید .

سه‌شیرفشاری در رباط کریم نصب‌شد

جلسه انجمن محلی خیابان رباط کریم با حضور آقایان ـ حسن جهانی ـحاج سیفعلی محمدی ـ حاج زنجانی ـ حاج ضیاء الحق ـحیدر اسلامی ـ ابوالقاسمی ـیگانه تشکیل گردید ابتداء آقای حسن جهانی اظهار داشت که بخواست خداوند درسال جاری قسمتی از برنامه این انجمن عملی گردیده و بقیه برنامه نیز بتدریج اجرا خواهد شد وی گفت دو فشاری آب لوله کشی از آب تهران نصب و طبق وعده آقای‌روحانی امید است در آتیه نزدیك یك فشاری دیگر در انتهای خیابان رباط کریم که‌بسیار پرجمعیت و مورد احتیاج‌اهالی میباشد نصب گردد و نیزقرار است یك حلقه چاه عمیق در خیابان رباط کریم حفر شود که پس از موافقت رئیس آب تهران در مورد تعیین محل حفر خواهد شد سپس درمورد پوشانیدن روی نهر فیروز آبادصحبت شد یکی از اعضا گفت تاکنون شهردار سه مرتبه اقدام به دیوار کشی این نهر نموده و پس‌از مدتی دیوار ریزش کرده دوباره بصورت اولیه خود درآمده است‌واخیرا نیز دوباره اقدام به دیوار کشی نموده اند این انجمن از شهردار تقاضا دارد دستور فرمایند حال که اقدام به دیوار کشی شده روی این نهررا هم به پوشانند تا هم اهالی ازبوی تعفن و کثافت و هم از این نهر نفرین‌شده خلاص شود بعد در مورد وضع اتوبوسرانی صحبت شد اعضاء از انتصاب آقای سروان قلی‌زاده بریاست منطقه سوم اظهار خوشنودی کردند و گفتند از موقعیکه اتوبوسها طبق برنامه حرکت مینمایند بسیار منظم و مرتب شده و موجب رضایت اهالی نیز فراهم گردیده است .

لاستیک
کُنتیننتال
باسابقه درخشان
درتمام دنیا !
Continental
آـ ۱۸٦۳۲

برای علاقمندان تهیه مسکن

۲۰۰۰ خانه در مدت چهار سال ساخته می‌شود

دامنه فعالیت های عمرانی این شرکت ازشمال تاغرب تهران کشیده شده است

آقای مهندس وکیل‌زاده گفتند اگر استقبال شدید مردم و علاقمندی اولیای امور بکمک‌ما نیامده بود هرگز به چنین موفقیت‌های درخشانی نائل نمیشدیم .

شرائط سهلی که شرکت ساختمانی کاخ برای تحویل خانه و ویلاهای مختلف درسه نقطه مهم پایتخت درنظرگرفته ازهر نظر جالب و قابل توجه است

اینجا آشپزخانه است یا یك سالن مجلل و زیبا ؟؟؟!!

تهران پر هیاهو

تهران پر جمعیت تهران شلوغ تهران پر هیاهو شهری که هر روز توسعه پیدا میکند و از اول تا آخرین ساعت شب در جنبش و تکاپوست .

تهران این مرکز تجارت وکار که دهها هزار اتومبیل و وسائط نقلیه دیگردر آن‌رفت و آمدمیکنند و هوای آن بهمین علت دود زده و تیره‌بنظر میرسدبله‌همین‌تهران مایکی از پایتخت های مهم خاور میانه‌است که هر لحظه مواجه باورود جمعیت کثیری است و ناچار است که‌محدود خود را وسعت دهد اما تنها علت توسعه آن‌را نمیتوان کثرت‌جمعیت دانست بلکه چون این شهر بزرك یك‌مرکز فعالیت عمومی‌است باین جهت هرگز بخواب نمیرود هرگز نمیتواند ساکت باشد .

صدای بوق اتومبیل فریاد میوه فروشها- هیاهوی کر کننده مردم که همه باشتاب بدنبال کار خود میروند . همه اینها دست بهم داده و اعصاب انسان رادچار اختلال و ناراحتی میکند .

از این رو عده‌ای که وسیله بیشتری دارند یا تازه بفکر تهیه مسکن افتاده‌اند سعی میکنند که قدری دورتر از مرکز این شهر پر جنجال منزل کنند تا بتوانند ساعت هائی را نیز در یك محیط آرام و بدون سر و صدا بسر آورده و با استنشاق هوای تازه تر اعصاب خود را تسکین دهند .

کوی کاخ

اگر خوانندگان عزیز شماره‌دیروز روزنامه اطلاعات را مطالعه کرده باشند حتما متوجه شده‌اند که‌راجع به‌کوی کاخ که توسط یك‌شرکت ساختمانی متشکل از مهندسین عالیقدر کشور ساخته شده است مطالبی نوشته شده بود و همچنین یاد آوری شده بود که مطالب و اطلاعات مشروح‌تری پیرامون‌سلسله فعالیت هائی که دراین شهر کوچك به عمل آمده و همچنان نیز ادامه دارد در دسترس علاقمندان قرار داده خواهد شد .

اینك به این وعده وفا شده و راجع به اوضاع و احوال این منطقه زیبا اطلاعات تازه تری در اختیار خوانندگان گرام گذارده میشود .

خانه ها

در کوی کاخ هم اکنون ۳۰۰ ساختمان زیبا وجود دارد که هر یك با اسلوب زیبا و جدا گانه‌ای ساخته شده است .

این بنا ها که بتمام معنی میتوان نام مدرن را بر آن ها اطلاق نمود چنان زیبا و باسلیقه ساخته شده که بیننده را هرکه و از هر طبقه‌ای که باشد بی اختیار مفتون ومبهوت کنید که من و کلیه همکارانم با میسازد نکته قابل ملاحظه اینست اینکه در طی این سال هائی که که جمعیت ساکن در این منطقه مشغول فعالیت های عمرانی بوده‌ایم عموما از جمله خانواده های‌شریف بار ها با مشکلات گوناگون و و متشخص هستند و در بین آنها دهها دکتر مهندس ، کارمند عالی رتبه ودرجه داران برجسته ارتش وجود دارند باید دانست که وجود اینگونه خانواده ها یکنوع ابهت و جلال مخصوصی به این منطقه بخشیده بطوریکه در هیچ یك از نقاط این شهر کوچك زیبا بجز قسمت هائی که هم اکنون در آنجا مشغول ساختمان هستند کمترین اثری از بی نظمی پیدا نمیکنید .

کوچه ها و خیابان ها که عموما اسفالته هستند همه تمیز و پاکیزه است . بطوریکه انسان خودش را در یك محل اروپائی حس میکند.

مهندس وکیل زاده مدیر عامل شرکت ساختمانی کاخ و یکی از بانیان اولیه آبادانی این کوی زیبا در این مورد اظهار داشت که ما حتی‌امور شهرداری اینجارا خودمان بعهده گرفته‌ایم و برای این‌منظور ناکامی های مختلف روبرو شده‌ایم معهذا همگی از کاری که انجام داده‌ایم خوشحال و راضی هستیم. زیرا مردم پایتخت و اولیای علاقمند امور چنان استقبال پر شور ودامنه داری از ما بعمل آوردند که واقعا جای آن دارد که بگوئیم اگر این تشویقها و این ابراز علاقه ها نبود ماهرگز نمیتوانستیم‌به چنین‌موفقیت های درخشانی نائل شویم شما در اینجا خانه های زیبائی می‌بینید که واقعا امثال آنها در پایتخت بی‌نظیر است شما در اینجا مشاهده میکنید که ما توانسته‌ایم برای ۳۰۰ خانوار آب‌برق تلفن وسایر وسائل‌سکونت و زندگی ، را به بهترین نحوفراهم کنیم اما دیگرنمیدانید که برای تهیه آنها چه زحمت ها کشیده شده است و چه مقدار کوشش و فعالیت بکار رفته است !

میپرسید انگیزه یك چنین فعالیت های‌دامنه داری چه بوده است ؟

در پاسخ باید بگویم فقط و فقط تشویق و کمك مردم و باید اضافه کنم که کار این استقبال پر شور و این تشویق های مداوام به آنجا رسیده است که ما هم اکنون در دو نقطه دیگر نیز توانسته‌ایم به عمران و آبادی پرداخته خدمات‌تازه تری را شروع کنیم .

فرمانیه - مهر آباد

سپس آقای مهندس وکیل زاده در باره دو منطقه جدید که دردست ساختمان است برای خوانندگان ما چنین توضیح داد همانطور که قبلا عرض کردم مردم و اشخاصیکه طرزکار ما را در کوی کاخ‌پسندیده بودند مرتبا بما مراجعه نموده و درخواست ساختن بنا های تازه‌تری در قسمت های‌شمالی شهر داشتند برای تامین این منظور شرکت ساختمانی کاخ پس از مطالعات فراوان بالاخره یکی از نقاط خوش آب‌و هوای شمیران‌موسوم‌بفرمانیه را انتخاب نمود و برای ساختن تعدادی خانه ییلاقی در این منطقه در دیماه ۱۳۳۸ شروع به فعالیت کرد و اینك کار این فعالیت ها بجائی رسیده است که هم اکنون آب و برق و تلفن این منطقه تامین شده است .

در مورد ویلا هائی که در این محل بنا خواهد شد باید توضیح بدهم که اولا کلیه آنها دارای دستگاه سوفاژ سانترال و تهویه بوده و استیل های ساختمانی آن مطابق با آخرین مند های اروپائی در نظر گرفته شده است و میتوان ادعا نمود که این قسمت که در جنوب باغ سفارت ایتالیا (فرمانیه) ساخته خواهد شد یکی از زیباترین ییلاقات شمیران بشمار خواهد آمد .

غرب تهران

مدیر عامل شرکت کاخ گفت اما دامنه کار های ما بهمین جا ختم نمیشود زیرا با اشتراك شرکت سهامی بیمه بازرگانان ساختمان ۲۰۰ خانه دیگر را در غرب‌تهران (۶ کیلو متری جاده کرج بلافاصله بعد از مهر آباد) شروع‌نموده‌ایم که در عرض چهار سال کلیه خانه های آن ساخته و تحویل خواهدشد

لازم به تذکر است که خانه های نامبرده نیز مطابق باروش شرکت ساختمانی کاخ پس از مطالعات فراوان بالاخره یکی از نقاط خوش آب‌و هوای شمیران‌موسوم‌بفرمانیه را انتخاب نمود و برای ساختن تعدادی خانه ییلاقی در این منطقه در دیماه ۱۳۳۸ شروع به فعالیت کرد و اینك کار این فعالیت ها بجائی رسیده است که هم اکنون آب و برق و تلفن این منطقه تامین شده است .

در مورد ویلا هائی که در این محل بنا خواهد شد باید توضیح بدهم که اولا کلیه آنها دارای دستگاه سوفاژ سانترال و تهویه بوده و استیل های ساختمانی آن مطابق با آخرین مند های اروپائی در نظر گرفته شده است و میتوان ادعا نمود که این قسمت که در جنوب باغ سفارت ایتالیا (فرمانیه) ساخته خواهد شد یکی از زیباترین ییلاقات شمیران بشمار خواهد آمد .

غرب تهران

مدیر عامل شرکت کاخ گفت اما دامنه کار های ما بهمین جا ختم نمیشود زیرا با اشتراك شرکت سهامی بیمه بازرگانان ساختمان ۲۰۰ خانه دیگر را در غرب‌تهران (۶ کیلو متری جاده کرج بلافاصله بعد از مهر آباد) شروع‌نموده‌ایم که در عرض چهار سال کلیه خانه های آن ساخته و تحویل خواهدشد

لازم به تذکر است که خانه های نامبرده نیز مطابق باروش شرکت ساختمانی کاخ عموما دارای کلیه وسائل مدرن و مترقی خواهد بود و باید یاد آوری کنم که تاکنون ۳۰ دستگاه ازسری‌خانه‌های نامبرده ساخته شده و آماده تحویل است

در ضمن آب و برق و تلفن این منطقه نیز تامین شده است وهم - اکنون با موافقت شهرداری مشغول اسفالت کاری آن هستند که امید میرود در آینده نزدیکی از این نظر نیز تکمیل شود .

از آقای مهندس وکیل زاده در مورد قیمت های خانه های این‌منطقه که بنام کوی بیمه خوانده خواهد شد سئوال گردید ایشان درپاسخ اظهار داشتند که قیمت این خانه ها بین هشتصد هزاردریال تا دومیلیون ریال است که شرائط تحویل آنها نظیرشرایطی‌است که‌برای کوی‌کاخ در نظر گرفته شده است .

شرائط تحویل

بااینکه در شماره دیروز روزنامه اطلاعات‌راجع‌به کوی‌کاخو همچنین سایر فعالیت های عمرانی شرکت ساختمانی نامبرده‌اطلاعاتی‌دردسترس خوانندگان عزیز قرار گرفت معهذا از آنجائی که ممکن است عده ای کاملا راجع بطرز تحویل خانه های کوی کاخ و همچنین سایر قسمت هائیکه این‌شرکت‌در دست‌ساختمان دارد آشنائی کامل نداشته باشند از این نظر یك بار دیگر شرائط تحویل خانه های این موسسه را تکرار میکنیم .

اولا-یك‌چهارم‌قیمت هرخانه‌درهر یك از سه منطقه بالا در ابتدای انعقاد قرار داد دریافت میشود .

ثانیا - قسط دوم این خانه هاکه بمیزان یك چهارم دیگر از کل قیمت‌است هنگام تحویل خانه، به صاحب‌آن دریافت خواهد شد و بقیه ارزش خانه ها کلا باقساط ۳۰ ماهه دریافت میشود .

کارمندان دولت

در مورد کارمندان دولت‌سهولت بیشتری وجود دارد .

بدین معنی که هر کارمندیکه بتواند از بانکها وام دریافت نماید شرکت ، خانه مورد تقاضای او را بعنوان وثیقه بانکی در اختیار او گذارده و وام مزبور را دریافت مینماید .

در عوض کارمندان دولت عموما از یك تخفیف ۱۸٪ استفاده نموده و با در نظر گرفتن اینکه وام خود را به بانکها باقساط ۶۰ ماهه وبا سود ۶٪ میپردازند واضح است که تهیه خانه برای آنها توسط شرکت ساختمانی کاخ تا چه اندازه سهل و آسان است .

پس از توضیحات آقای مهندس وکیل زاده ضمن ابراز تشکر از اطلاعات گرانبهائیکه در اختیار خوانندگان عزیز ما قرارداده بودند از ایشان خدا حافظی نموده و در دل موفقیت کلیه خدمتگزاران جامعه را زا خداوند خواستار شدم.

دراین عکس که از منظره داخلی یکی دیگر از خانه‌های کوی کاخ گرفته شده است نمای خارجی چند خانه زیبای دیگر نیز دیده میشود

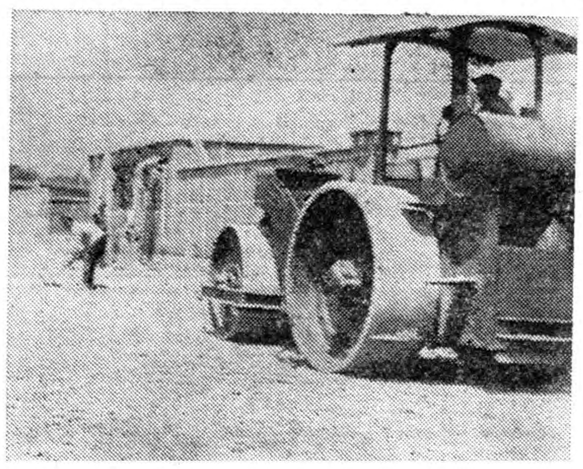

اسفالت چهارده خیابان اصلی کوی کاخ بپایان رسیده است -

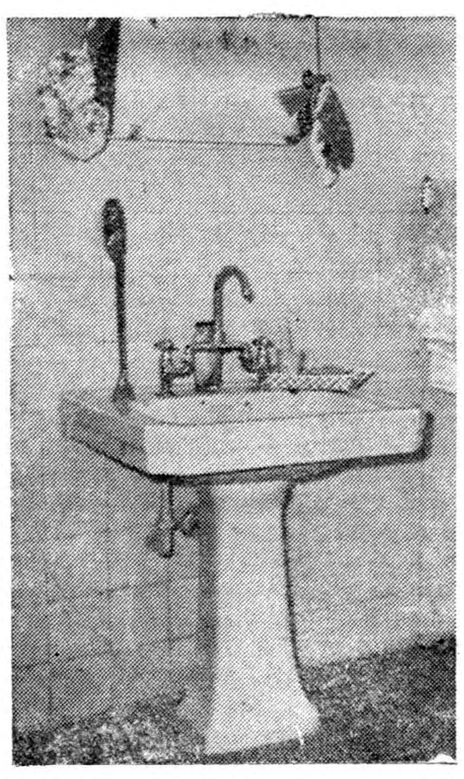

روشوئی و حمام خانه‌های کوی کاخ مطابق باجدیدترین روش‌های ساختمانی درنظر گرفته شده است

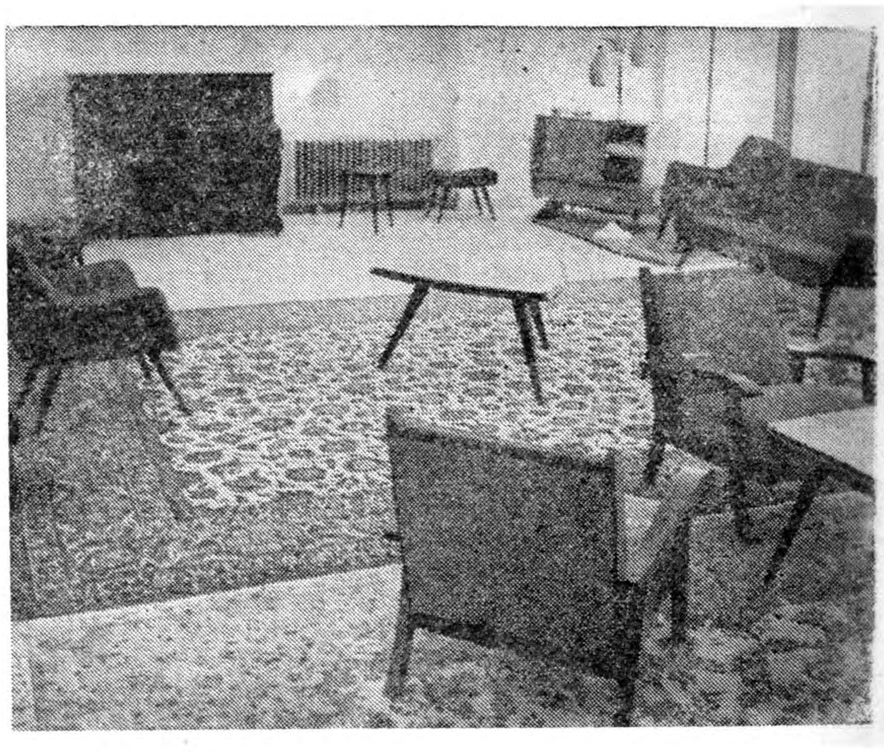

سالنهای بزرك و زیبای خانه‌های‌کوی‌کاخ را ساکنین متشخص آن چنان‌باسلیقه تزئین کرده‌اند که هربیننده‌ای را دچار شگفتی میکند

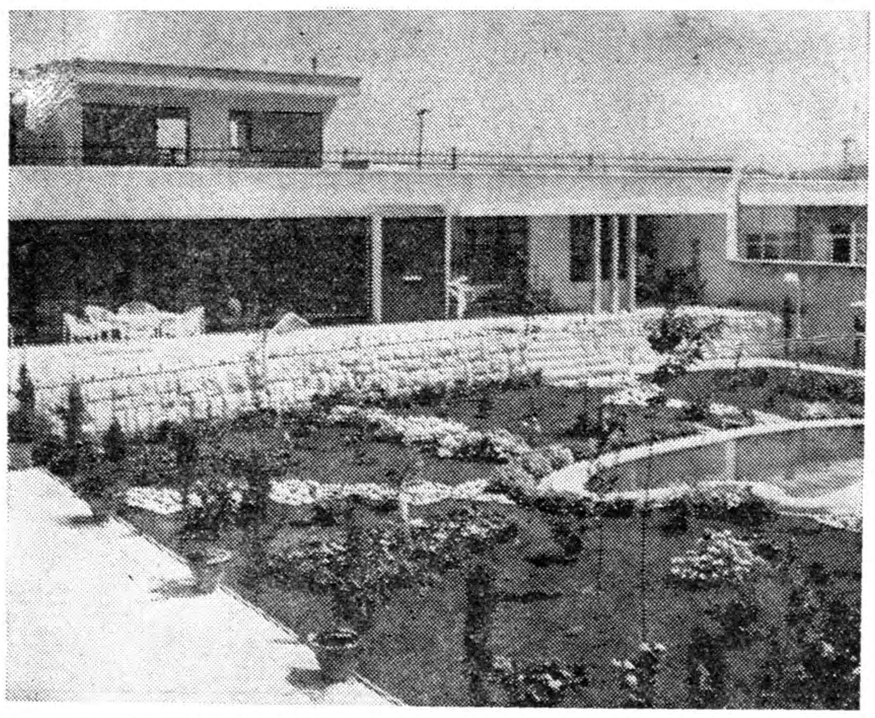

نمای داخلی اغلب خانه‌های کوی‌کاخ چنان زیبائی مبهوت‌کننده‌ای داردکه انسان را بی‌اختیار وادار به‌تحسین میکند

کنجکاوی

کودك انسانی است که مانند سایر همنوعان خود با سرمایه‌ای بنام غرایز و فطریات بدین جهان چشم میگشاید . او نیز چون‌سایرین برای خود حق حیات قائل است و از همین جهت میکوشد تا از سرمایه‌ایکه در اختیار دارد استفاده کند و خود را برای زندگی در دنیائیکه اطرافش را احاطه کرده است آماده و مهیا نماید .

میل بزیستن وادامهٔ حیات در او غریزیست . غریزهٔ حفظ نوع و صیانت نفس با تمام شعب و متفرعاتش او را وامیدارد که در تنازع شرکت کند و راه خود را برای ادامهٔ زندگی هموار نماید .

انگیزه‌های خود نمائی، تقلید و کنجکاوی و عواطفی از قبیل‌خشم و ترس از مظاهر غریزهٔ صیانت نفس و بقای نوعند و همین کششها و عواطف‌اند که او را به جنبش و تکاپو وامیدارند . جنبش بخاطر ادامهٔ حیات و کوشش بخاطر زیستن .انگیزه کنجکاوی وسیلهٔ بزرگی برای شناسائی دنیای خارج است . انسان با چشم و گوش ودست وپای خود با عالم خارج در تماس است .

او تقریبا از نخستین ماههای تولد در جنبش و فعالیت است تا دنیائی را که باید در آن زندگی کند بشناسد. محرك اصلی او درتمام این احوال انگیزهٔ کنجکاویست .

کودك در ماههای اول تولد باتکان دادن دست‌و پای و برداشتن و لمس کردن اشیاء و لوازم نزدیك بخود و آزمودن آنها بوسیلهٔ دهانش گامهای نخستین را برای شناسائی عالم خارج برمیدارد .

درك زبری ونرمی، سستی وسفتی ، سبکی‌وسنگینی، گرمی‌وسردی‌و شیرینی و ترشی اشیاء بهمین وسیله برای او حاصل میشود .بعدها این غریزه بصورت دیگری جلوه میکند .

در آن هنگام که کودك برای اولین بار لب بسخن میگشاید گفتار او باچرا شروع میشود تا مدتها قسمت اعظمی از سخنان او به صورت پرسش است .

او میخواهد به کمیت و کیفیت و خاصیت اشیاء پی‌برده و بدینوسیله بر تجربیات خود بیافزاید .

میل بدانائی و شناسائی اشیاء وامور تقریبا تا پایان عمر با بشر همراه است.چه بسیارند مردمانیکه تاهنگام واپسین‌دم باعلاقمندی و رغبت وافر در پی آنند که دنیای اطراف خود را بشناسند و از اسرار درون آن مطلع شوند .

وظیفه پدران ومادران است که این انگیزه طبیعی و حیاتی فرزندان خود را دریابند و بادلگرمی و علاقمندی موجبات تکمیل فهم آنها رافراهم آورند .

پرسشهای مکرر کودك در ابتدای زبان آوری گاهی اوقات بسیار خسته کننده و ملال انگیز است ولی مسئولیتی که پدر ومادر درقبال تربیت او بعهده دارند حکم میکند که عنان اختیار را از کف ندهند و بافروش روئی و ملاطفت به پرسشهای او پاسخ گویند .

زیانبخش‌ترین اعمال پاسخهای مبهم ونارسا و نامربوط یا دروغ وبی‌اساسی است که پاره‌ای از والدین بکودك خود میدهند . این پاسخها نه تنها‌میل کودك رابه کنجکاوی ارضا نمیکند بلکه اورا دروغگو جاهل و عامی بار می آورد .

برای خانه و خانه‌دار

• اگر میخواهید لباسهای شمادارای بوی معطری گردد ، یك تکه صابون عطری حمام در آب گرم شستشوی لباس بگذارید .

• اگر سر «میله بافتنی »شکست میتوانید مقداری شمع روی شکستگی‌بگذارید ودوقطعه رابهمدیگر وصل‌ویکساعت بگذاریدتا کاملا بچسبد .

• همیشه یك نوار چسب درکیف دستی خود داشته باشید تااگر درخیابان پیراهنتان بجائی گرفت وپاره شد آنرا بانوار بچسبانید تا بخانه برسید .

راه ورسم زندگی

• هیچ زنی حق‌ندارد که‌نامه‌های شوهر یانرزندانش راباز کند وخود را سانسورچی‌نامه‌های آنها بداند. ولی اگر درنامه یکی از آنها شکی دارید ، ابتدا فرصت دهید که او نامه را بخواند سپس از او بخواهید تا نوشته نامه را بشما اطلاع دهد .

• اگر باتفاق شوهرتان به یك ضیافت شام رفتید ، شخصا صندلی را برای نشستن جلو نکشید ،بلکه صبر کنید تا شوهرتان این عمل‌را انجام دهد .

• اگر در میهمانی غذائی که‌باب میل شما نیست تعارفتان کردند با تزاکت‌و ادب آنرا رد کنید وعذری هم برای آن نیاورید زیرا دیگران نمیخواهند بفهمند که چرا شمااز‌این غذابدتان می‌آید .

• طریقه صحیح بدست گرفتن کارد آن است که‌دسته کارد را میان انگشت‌شصت وانگشت سبابه وانتهای کاردرا درکف دست قرار دهید نه انیکه آنرا مانند قلم بدست گیرید .

• پس‌از صرف غذا دستمال‌سفره رامرتب نکنید زیرا ممکن است صاحب خانه فکر کند کسی از آن استفاده ننموده است‌بلکه آنرانامرتب روی‌میز بگذارید .

خانم ...

دعوا ومنازعه‌را تاهر کجا ادامه‌دهید‌باز‌هم ادامه‌پیدا می‌کند

خانم ـ اینقدر سخت نگیرید . شمارا بخدا چرا اینقدر کارهای شوهرتان راکنترل می‌کنید ؟

بچه دلیل آنقدر اورا درتنگنا می‌گذارید و ازکارهایش‌درخانه‌عیب می‌گیرید تااز توی خانه‌ماندن عاجز گردد وخانه حکم زندان را برای‌او پیدا کند ؟

چرا ازکارهای او هر چند کوچك وناقص باشد،تقدیرنمیکنید؟مگرنمی دانید دراین صورت اودرخانه‌احساس مطمئن تری پیدا می‌کند مگر نمی‌دانید ستایش زن ازشوهرش تا رتبه یك‌قهرمان‌اورادرکارهایش‌موفق وبااعتماد می‌گرداند ؟ مگرنمیدانید شوهری که قلبش از تشویق‌زنش بدور باشد ، پراز خاطرات دردناك و شکوه‌های فراوان از همسرش باشد نمی‌تواند حواسش راجمع کند وبا میل و رغبت تن بکار دهد ؟ مگر نمی‌دانید که‌اگر شوهرتان دست و دلش بکار وزندگی نرود دودش بچشم شمامی‌رود ؟ خانم راستی تا کی‌می‌خواهید این وضع را ادامه دهید ؟

چرا زندگی راسخت میگیرید ؟ چرا برای آنکه شوهرتان باکفش روی‌فرش آمده خانه رابافریادهای عاصی و عصبانی خود بجهنم تبدیل می‌کنید ؟ واقعا که‌خود پرستید ! آخر برای چه مدام غرغر می‌کنید ؟ چرا تحمل ندارید شوهرتان خودش ازکارهای‌شماتقدیرو تمجید کند .

اگر تاابد هم به‌منازعه ودعواادامه دهید بازتنها یك‌راه باقی می‌ماند و آنهم راه مذاکره‌ومسالمت وملایمت است .

پس چرا از اول قبل از اینکه هنوز دل‌هردوی شما چرکین و پراز کینه نشده‌است ، ازاین‌روش‌استفاده نمیکنید .خانم باور کنید که‌هرگونه جدال درخانه ،ازخود پرستی شما ناشی میشود .

اگرشما یکجو گذشت بخرج دهید قطعا شوهر شما درهر درجه‌از معلومات وخرد هم که‌باشد دست مسالمت بطرف‌شما پیش خواهدآورد شما بدون آنکه برای‌مصالحه کوشش کنید ،قصد توقعات زیاد دارید.خانم باور کنیدآنها‌که خوشبختی‌را بدست آوردندجز در طریق مسالمت‌وآشتی وگذشت گام نزدند .

دعوا ومنازعه‌را تاهر کجا که‌ادامه دهید بازهم ادامه پیدا می‌کند اما شمارا بخدا باین وسیله اهریمنی هرگز توسل نورزید از خودپرستی دست بردارید آنوقت احساس میکنید که‌چه‌بهشت‌دلپذیری برای خودوشوهرتان ایجاد کرده‌اید اگر خودش خوب باشدباملایمت‌وصحبت مسالمت آمیز این موضوعات راباهم حل کنید .

خانم خیال نکنید وقتی ازدواج کردید بایددرهای بهشت را بسوی شماباز کنند وهمه چیزهابابد بروفق مرادباشد خیر ! ازدواج در حقیقت یك جنك بی‌پایان ولی بسیاردلپذیر است که درآن باید شوهرتان‌راحتی اگراهریمن درشت خوئی است‌رام و آرام کنید و متحد وهمدوش گردید اگر چنین کردید میتوان گفت در ازدواج پسرزائیده‌اید و کوشش‌شما به‌نتیجه رسیده‌است .

خانه‌داری درکشورهای خارج

موضوعی که در زندگی زنان‌اروپائی بیش از حد مورد توجه میباشد آن است که زنان خانه دار اروپائی به نظافت و نظم منزل خود بیش از تهیه انواع مختلف غذا هارسیدگی میکنند .

این امر دلیل آن نیست که‌مردم اروپا غذای خوب نمیخورند بلکه بر عکس همیشه غذای سالم و سبك که تهیه آن وقت زیادی نمیگیرد صرف مینمایند .

بنظر متخصصین امور خانه داری زنان مشرق زمین بیشتر وقت‌روزانه خود را در تهیه غذا و آنهم غذای سیار چرب که به بهداشت لطمه میزند صرف میکنند .

نکته قابل توجه دیگر در طرز زندگی و رفتار زنان اروپائی آن است که بچه های آنها همیشه‌تمیز و وضع بسیار مرتبی دارند ، زنان اروپائی سعی میکنند که در تمام مدت روز بچه هایشان بهترین‌لباس های خود را بپوشند تا هیچگونه فرقی‌بین بچه‌های‌ثروتمندان وفقیران نباشد .

برای پائیز و زمستان ←

این پیراهن را که‌ملاحظه میکنید درنمایشگاه مدلباسهای پائیز وزمستان درپاریس توسط‌کریستیان دیور بمعرض نمایش گذاشته شد . پیراهنی است آستین کوتاه که‌ازدانتل تهیه شده ودرطرفین دامن دودانتل سیاه دوخته شده‌است این‌پیراهن نرم وزیباولطیف‌میباشدواو‌نام دراد.

مامان اگر گفتی؟...

ویتانا

در محیط آرام خانواده سعادت و شادی برمی‌انگیزد

آرتیستهای مصنوعی

بزودی نمایشی درلندن انجام‌می شود که‌دراین کشور بی‌نظیراست. کلیه وسایلی که جهت انجام این نمایش‌بکار میرود کم‌کم وارد لندن میشود و وزن آنها به ۸۵ تن بالغ میگردد که عبارتست از سیم فلزی وریسمان وانواع لوازمات دیگر. این نمایش از این روجالب است که آرتیست های آن انسان نیستند بلکه عروسکهائی هستندکه بخوبی می‌توانند آواز بخوانند ـ برقصند ـ نمایش شکسپیر دابروی صحنه بیاورند واعمال ژیمناستیك انجام بدهند وبالاخره بایکدیگر شوخی کنند. دراین نمایش ۱۲۰۰ عروسك شرکت خواهند داشت . قداین‌عروسکها از ۳پابزرگتربوده و۲۰نفر برای انجام اعمال مختلف آنهاراهدایت وکنترل می‌کنند.این نمایش درروسیه وریودوژانیرو نیز برگزار شده است. برای احتیاط عده‌ای متخصص نیز همراه این دسته میباشند که آنها نیز نزدیك به‌یك‌تن اعضاء مختلف عروسکها از جمله سر ـ اعضاء دیگربدن ـ لباس وسیم باخودحمل می‌کنند . این نمایش درویکتوریا تئاتر لندن برگزار میشود. کمپانی برگزار کننده این نمایش تاکنون بیش‌از ۳۵۰۰۰ نمایش در ۳۶ کشور مختلف درطول مدت ۴۷سال انجام داده است.

۱۵۸ کیلو وزن دارد

وی ضمنا پرخورترین مرد خراسان است

یك وعده غذای این مرد ۵۰ تخم مرغ ۳ کیلو نان ، ۵ کیلو هندوانه میباشد

سنگین وزنترین مرد خراسان

در شهرستان سبزوار مردی زندگی میکند که ۱۵۸ کیلو وزن دارد وغذای او باغذای ۶ نفر پر خور برابراست این شخص آقای حاج غلامرضا علی‌محمدی میباشد که‌خبر نگار ما در سبزوار شرح‌زندگی‌وبرا چنین‌گزارش داده است :

چند روز قبل که برای تهیه ربورتاژی از وضع زندگی آقای علیمحمدی بخانه ایشان رفتم هرگز باور نمیکردم که باین آسانیها منظورم حاصل شود چون احتمال قوی می رفت آقای علیمحمدی که یکی از مالکین سبزوار است باتهیه‌ربورتاژ برای درج در روزنامه مخالفت کند ولی خوشبختانه آقای علیمحمدی مرا بگرمی پذیرفت و حاضر شدکه هر گونه اطلاعی از وضع زندگی و وزن بدنی خود ! در اختیارم‌بگذارد پس از تعارف و احوالپرسی باطاق پذیرائی رفتیم ومن‌بلا فاصله‌سئوالات خود را شروع کردم اولین سئوال من از آقای علیمحمدی این بود که شما چند کیلو وزن دارید ؟

ایشان پس از لحظه ای مکث‌گفت: وزن بدن من بدون لباس ۱۵۸ کیلو گرم است و اندازه قدم ۱۷۷ سانتی متر میباشد و ۴۵ سال از عمرم گذشته است آقای علیمحمدی بدون اینکه منتظر سئوال دوم من باشد اضافه کرد : حالا که از وزن بدن‌من مطلع شدید بهتر است از وضع غذا خوردن من نیز اطلاعی داشته باشید چون میزان خوراك من در سبزوار ضرب المثل است و اگر از فرد معمولی بپرسید شما چقدر غذا میخورید او خواهد گفت:باندازه یك هشتم خوراك حاج غلامرضا علی‌محمدی !! بهر حال بد نیست‌بدانید که ناهار من از ۴۵ عدد تخم مرغ نیمرو وسه عدد نان تشکیل میشود و دسر آن هم سه من خربزه است غذای شام من یك دیس بزرگ پلو وه‌بشقاب خورشت و سه کیلو نان است و هر صبح بیست عدد تخم‌مرغ وه‌سیر کره را باسه کیلو نان برشته میخورم و تازه بعداز دو ساعت

۱۵۸ کیلو خالص !

مجددا احساس گرسنگی میکنم !!

برای اینکه بشما ثابت شود که دروغ نمیگویم بهتر است خاطره یکی از مسافرتهای خود را برایتان تعریف کنم .

در حدود یکماه‌قبل برایم مسافرتی پیش آمد آنروز برای اینکه تکانهای شدید اتومبیل بیشتر گرسنه ام نکند «جای شما خالی» صبحانه مفصلی خوردم و بعد با اتوبوس رهسپار شهر مورد نظر خود شدم چون هوا فوق العاده گرم بود راننده از فرط ناراحتی در اولین کافه‌سر راه توقف کرد و کلیه مسافرین برای استراحت پیاده شدند و بکافه‌رفتند ودوی صندلی نشستند ولی من از ترس شکستن صندلی روی‌تخته سنگی که در گوشه ای قرار داشت نشستم.

با اینکه هنوز ظهر نشده بودولی کافه چی بمسافرین اطلاع داد که ناهار حاضر است و اگر کسی چیزی میخواهد قبلا اطلاع دهد منکه می دانستم‌بایك یادوپرس چلو خورشت سیر نمیشوم کافه‌چی را صدا زدم و سر در گوشش گذاشتم و گفتم: لطفا . ۵عدد تخم مرغ را نیمروکنید وبا سه کیلو نان برای من بیاورید کافه چی سری بعنوان اطاعت تکان داد و پی کارش رفت مدتی طولانی گذشت ولی از ناهار من خبری نشد و منکه فوق العاده گرسنه بودم، کافه چی را احضار کردم و ازاینکه در تهیه ناهار من تاخیر کرده است بوی پرخاش نمودم بیچاره کافه‌چی باناراحتی اظهار داشت : قربان ، ناهار شما از خیلی وقت پیش حاضر است ولی چون رفقای شما هنوز نیامده اند باینجهت غذا را روی‌اجاق گذاشته‌ام تاگرم بماند! ولی وقتیکه فهمید همه غذا مخصوص من است مدتی مات و مبهوت شد وبعدناهارم راحاضر کرد و من در میان تعجب کلیه مسافرین و کافه چی غذای‌نیمرو راکه با پنجاه عدد تخم مرغ تهیه شده بود خوردم و برای نمونه ذره‌ای از آن غذا در ظرف باقی نماند .

پس از صرف غذا از کافه چی پرسیدم میوه ای برای دسر نداری؟ او گفت فعلا فقط هندوانه داریم ومنهم جای شما خالی پنج کیلو هندوانه را بعنوان دسر خوردم .

آقای علیمحمدی پس از تعریف این خاطره نفسی تازه کرد و سپس چنین گفت : اگر چه من از سال ۱۳۱۷ شروع بورزش باستانی کرده‌ام ولی علت چاقی زیاد من ارثی است ناگفته نماند که چون ورزش زیاد

گاهگاهی ورزش باستانی میکنم

درافزایش میزان خوراکم تاثیر زیادی داشت باینجهت اینك مدتیست که ورزش را ترك کرده ام حتما باور نمی کنید اگر بگویم که من از دست پرخوری خود خسته شده ام چون اغلب اوقات دندانهایم بر اثر جویدن غذا درد میگیرد و دهانم از فرط جویدن خسته میشود !

قهرمان بی رقیب

آقای علیمحمدی که ضمنا کشتی‌گیر خوبی هم میباشد بگفته های خود چنین ادامه داد : من در ورزش‌کشتی پیشرفت زیادی کرده‌ام ولی‌متاسفانه بعلت وزن زیادی که دارم هیچکس حاضر نیست با من کشتی بگیرد آقایان طوسی و وفادار که از کشتی گیران معروف میباشند مرا خوب میشناسند و آقای شوروزی قهرمان سنگین وزن کشتی ایران بارها بامن دست و پنجه نرم کرده است .

از آقای علیمحمدی سئوال کردم شما تا کنون بیمار نشده اید ؟ واو در جواب گفت : تا آنجا که بیاد دارم من فقط در سن چهارده سالگی یکبار بیمار شده ام ولی بیماری‌من خود بخود مرتفع گردیده است یکبار بمکه معظمه مشرف شده ام ودرحال حاضر صاحب همسر وه فرزند می باشم که سه نفر آنها پسر و دونفر دیگر دختر میباشند بزرگترین فرزند من پسری ۱۵ ساله است که در دبیرستان تحصیل میکند و آرزو دارم که اوروزی یکی از ورزشکاران معروف کشور شود .

کسی حریف من نیست

چند خبر کوتاه

•خوانسار : شعبه بانك صادرات و معادن در خوانسار با حضور آقای وضائی نماینده این بانك افتتاح‌شد وبریاست آقای حاجی شروع بکار کرد .

• رشت : آقای صارمی مدیر کل دخانیات باتفاق آقای مهندس دادرس سر پرست اداره انحصارات و دخانیات گیلان از مزارع‌توتون طاهر گوراب و فومن بازدید کرد و برای ایجاد چهار گرمخانه توتون وتهیه یك‌دستگاه اتومبیل‌دستوراتی صادر کرد .

• صومعه‌سرا : اهالی‌صومعه سرا تقاضا دارند دراین شهر دادگاه و ادارات ثبت اسناد و آمار تاسیس شود تا مردم مجبور نباشند برای انجام امور مربوط بسازمان های مزبور با زحمت زیاد بفومن بروند.

•بابل : اخیرا چاده هیجده‌کیلو متری بابل ـ بابلسر از طرف‌وزارت راه اسفالت شده و این امر موجب خشنودی اهالی شده است .

•قزوین :ساختمان های مدرن و زیبای انحصارات و گمرکات‌قزوین رو به پایان است و علاوه بر خانه های روسای ادارات قند و شکر انحصارات وغله وتان ساختمان‌چند انبار هم برای این ادارات ساخته میشود .

• شهسوار: اداره تدارکات‌شاهرود بوسیله آقای فدائی فرماندار افتتاح شد و کارمندان واجد شرایط مایحتاج خود را از آن خریداری میکنند .

•طبس : یك اکیپ مبارزه با مالاریا بسر پرستی‌آقای دکترمعتبر برای مبارزه با پشه مالاریا در این منطقه فعالیت میکنند .

ایجاد درمانگاه در زیراب

برای تامین روشنائی شهر اقدام شده است

خبرنگارما در زیراب مینویسد براثر مساعی آقای علی اصغر مقصودی شهردار زیراب اخیرا از محل صدی ده درآمد شهرداری سهم بهداری‌ساختمان درمانگاه مناسبی در این منطقه ایجاد گردیده است و همچنین‌برای‌ساختمان کشتارگاه و چند دستگاه مستراح عمومی اقدامات لازم بعمل آمده‌است. ضمنا چون موتور برق پنجاه‌کیلوواتی که از طرف سازمان برنامه‌خریداری شده است برای تامین روشنائی زیر آب کافی نبود به این جهت قرار است از طرف شهرداری برای خرید یك دستگاه موتور برق صد کیلوواتی دیگر نیز اقدام گردد .

شهردار زیراب

یك تصادف و ۳۸ قربانی

چندروز قبل اتومبیل شماره ۸۶۴ بین رامسار ونکا بایك گله گوسفند تصادف کرد و ۳۸ راس از گوسفندان‌راتلف کرد ورانندهاتومبیل پس‌از تصادف چوپان گله‌راکه بعنوان اعتراض مانع حرکت اتومبیل‌وی شده بود بوسیله چاقو مجروح کردوموتواری شد اماپس‌ازمدت کوتاهی بوسیله‌مامورین انتظامی دستگیر گردید . بقرار اطلاع‌این‌اتومبیل حامل دونفر قاچاقچی بوده‌است .

باکاریر انجام میشود

اداره اطلاعات وانتشارات وزارت پست وتلگراف و تلفن درباره مقاله بیسیم و تلگراف اهواز که چند شماره قبل درصفحه‌اخبار شهرستانها درج شد توضیح میدهد :

کلیه ارتباطات در اهواز بوسیله تلفن کاریر انجام میشود و تلفن بیسیم فقط با اصفهان آنهم روزی یك نوبت برقرار است .

ضمنا طبق آمار موجود درامورمخابره تلگرافات این شهرستان نیز تاخیری روی نمیدهد .

خودکشی کرد

چند روز قبل شخصی بنام محمود رضویان یکی از اهالی داراب بعلت اختلافات خانوادگی اقدام بخودکشی کرد و با وارد آوردن چند ضربه چاقو به نقاط حساس بدن خود به حیات خویش خاتمه داد .

جریان باطلاع مقامات انتظامی و قانونی داراب رسید و بادفن جنازه محمود رضویان قضیه تحت تعقیب قرارا گرفت .

خلاصه اخبار آذربایجان

رضائیه ـ ازطرف اداره دخانیات رضائیه درسه‌ماهه اول سال جاری مبلغ دومیلیون ریال بکشاورزان توتونکار وام پرداخت شده‌است .

اشنویه ـ طی‌جلسه‌ای که‌باحضور آقای اطمینان رئیس اداره آبیاری آذربایجان غربی دراشنویه‌تشکیل گردید برای تامین آب مزارع قراء تابعه این‌منطقه تصمیمات مفیدی اتخاذ شد .

بستان‌آباد کلیه‌اهالی قراءتابعه بستان‌آبادبرضدبیماری سل‌مایه کوبی‌شدند

از : هاشمی — خبرنگارگرمه‌جاجرم

نه‌آب ونه برق و نه اسفالت

جاجرم بخش وسیعی است که اگر مسئولین دلسوزی داشته باشد برای پیشرفت و ترقی استعداد زیادی دارد ولی متاسفانه تاکنون هیچگونه برنامه اصلاحی وعمرانی دراین منطقه بمورد اجرا گذاشته نشده است.

نه برق دارد ونه اسفالت ونه اهالی این شهر از آب آشامیدنی سالم استفاده می کنند درحال حاضر آب آشامیدنی ساکنین جاجرم از نهرهاومجاری سرباز تامین میشود که اغلب این آبها متعفن است وبرای سلامتی مردم فوق‌العاده زیان‌آور می‌باشد وتازه همین آب متعفن هم گاهی کمیاب میگردد و حکم کیمیا را پیدا میکند چندی پیش شهرداری جاجرم تصمیم گرفت که برای تامین آب آشامیدنی سالم جهت اهالی چند حلقه چاه عمیق در این منطقه حفر کند ولی معلوم نشد که این تصمیم بچه علت عملی نگردید و برنامه حفر چاههای عمیق در بوتهٔ فراموشی ماند علاوه براین، طبق تصمیم انجمن شهر جاجرم قرار بود که ضمن اسفالت خیابانها وتامین برق موردنیاز شهر، باحفر چندرشته قنات هم آب آشامیدنی مردم وهم آب مصرفی مزارع کشاورزان این منطقه تامین شود ولی مدتی از این جریان گذشت وازاقدامات انجمن شهر خبری نشد حالا مردم جاجرم همچنان درانتظار تامین آب و برق شهر واسفالت خیابانها بسر میبرند.

سبزی ومیوه کمیاب است

خبرنگار ما در شاهی مینویسد مدتی است که در شاهی میوه و سبزیجات و تخم مرغ کمیاب شده و اهالی از لحاظ تهیه میوه و سبزی مورد نیاز خود سخت در مضیقه قرار گرفته‌اند .

اهالی از مسئولین شهرداری این شهرستان تقاضا دارند که در این‌مورد اقدامات مؤثری بعمل آورند .

ناگهان در باغ خربزه گلوله‌ای شلیك شد و

جوانی بقتل رسید

تفنك شکاری صاحب خودرا نیز مجروح کرد

خبرنگارما درساری اطلاع میدهد چند شب قبل اصغر فدائی ورمضان عبادتی نفرازجوانان قریه‌آب اندان‌سر واقع‌در دوازده کیلومتری‌ساری طبق معمول‌همیشگی برای محافظت باغ خربوزه خودباغ رفتمو هریك درکومه هائی که‌برای این منظور ساخته بودند مشغول‌کشیك شدند هنوز ساعتی نگذشته بود که‌اصغر بکومه دوستش رمضان رفت وگفت‌مثل‌اینکه حیوانی واردباغ شده است بهتراست یکبارسراسر باغ رابگردیم رمضان نیز پیشنهاد دوستش‌را پذیرفت و تفنك سرپرشکاری خودرابدوش گرفت وباتفاق هم براه افتادند ولی درهمین راه ناگهان ماشه تفنك بساقه بلند کنفی که‌در کنار باغ‌روئیده بودبر خورد کرد ودرنتیجه گلوله‌ای از تفنك خارج شد و پس‌از مجروح نمودن دست‌راست رمضان بگوش چپ اصغر فرو رفت واز گوش دیگرش بیرون آمد واورااز‌پای درآورد.

جریان بوسیله عده‌ای بمامورین‌ژاندارمری‌و دادسرای ساری اطلاع‌داده شد و پس‌از حضور ماموزین درمحل برای دفن جنازه اصغر ومعالجه رمضان اقدام گردید .

قربانیان چاه

سه‌نفر درچاه خفه‌شدند

خبرنگارما درکرمانشاه گزارش میدهد روز گذشته یك‌نفر مقنی بنام نجات‌اله محمدی که‌در خارج ازشهر کرمانشاه مشغول حفر چاهی بود هنگامیکه در عمق هفتاد متری برای آزمایش داخل چاه شد براثر استنشاق گازهای چاه دچار مسمومیت گردیدوجان‌سپرد.

شاگرد اونیز که‌بخاطر نجات وی‌بداخل چاه رفته بود بهمین سرنوشت دچار گردید دراین هنگام شخص دیگری جهت بیرون آوردن آندونفر بداخل چاه رفت ولی اوهم پس‌از آنکه جنازه شاگرد نجات‌اله رابیرون فرستاد بهمان سرنوشت دچار شد جنازه‌ها بوسیله عده‌ای از چاه بیرون آورده شد وبرای دفن آن‌اقدام گردید .

اظهار خشنودی

خبر نگار ما در آستارا مینویسد براثر مساعی آقای حسین فلاحتی رئیس جنگلداری آستارا «عکس بالا» در کلیه امور این اداره پیشرفتهای قابل توجهی حاصل شده و ازقاچاق الوار جلو گیری بعمل آمده است اهالی از حسن انجام وظیفه آقای فلاحتی اظهار خوشنودی میکنند .

زنی خودرا از پل کرج برودخانه انداخت

«رقیه» میخواست خودکشی کند ولی از مرك نجات یافت

بنا بگزارش خبر نگار ما در کرج روز گذشته‌زن بیست ساله‌ای بنام «رقیه نادری» اهل تبریز خودرا بقصد خود کشی از روی پل کرج برود خانه پرتاب کرد و ا زناحیه کمر بشدت مصدوم شد .

وی هم اکنون در بیمارستان بستری است .

در این باره باید گفت که هفت ماه قبل «رقیه» با «محمد تاجی» قهوه چی که دارای همسر و چهار فرزندخردسال بود ازدواج کردولی چون‌همسر اول«محمدتاجی»با «رقیه» سر سازگاری نداشت و هر روز بین آنها گفتگو و نزاع هائی در میگرفت ، بهمین جهت چند روز قبل محمد تصمیم به طلاق دادن «رقیه» گرفت و «رقیه» که شوهرش را تا سر حد پرستش دوست‌داشت از این موضوع بشدت ناراحت گردید و سر انجام بقصد خودکشی خود را از روی پل کرج برودخانه پرتاب کرد .

همانطورکه‌گفته شدرقیه‌دربیمارستان بستری است و اظهار میدارد من شوهرم را دوست دارم و حاضر نیستم از اوجدا شوم ولو مرا قطعه قطعه کنند .

رقیه روی تخت بیمارستان

تقاضای تاسیس بیمارستان

خبر نگار ما در رضوانده مینویسد با اینکه طالشدولاب رضوانده قریب چهل هزار نفر جمعیت داردمعذالك تاکنون بیمارستانی در این منطقه تاسیس نشده است در حال حاضر بیماران طالشدولاب با طی مسافت زیاد برای معالجه به بندر پهلوی میروند ولی بیماران دم مرگ بعلت بعدمسافت جان سلامت بدر نمیبرند اهالی طالشدولاب بی صبرانه از مقامات مسئول تقاضا دارند برای تاسیس بیمارستان دراین منطقه‌اقدام گردد .

استاندار از مزارع نمونه بازدید کرد

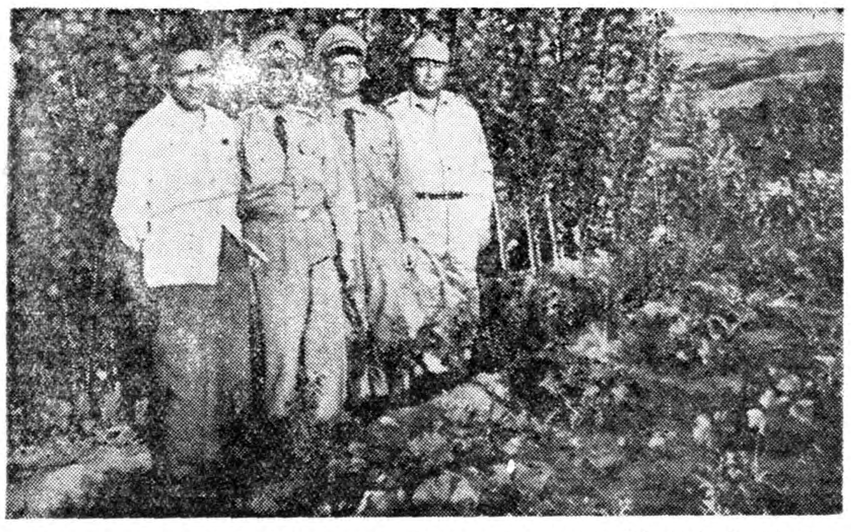

خبرنگار ماازز زاهدان اطلاع میدهد چند روز قبل آقای مهندس پارسا استاندار سیستان وبلوچستان باتفاق تیمسار سرتیپ سهراب پور فرمانده تیپ کرمان وآقایان سرهنگ مهاجر رئیس سازمان امنیت وسرهنگ والانژاد ازمزارع نمونه منطقه ییلاقی چشمه زیارتگاه که دارای ۲۵ قریه میباشد بازدید کردند در این بازدید پیشرفتهای قابل توجهی که نصیب کشاورزان قراء چشمه زیارتگاه شده است مورد توجه قرار گرفت درعکس بالا آقای استاندار وهمراهان هنگام بازدید یکی از مزارع نمونه این منطقه دیده میشود.

بررسی تاریخ روابط ایران و شوروی

آنچه ارتش سرخ از خود باقی گذاشت

خروج ارتش سرخ از خاك ایران در سیاست دولت شوروی دراین منطقه تغییر نداد • سیاست همان سیاستی بود که غائله آذربایجان‌را بوجود آورد • منتهی بعد از خروج نیروی شوروی بجهاتی موذیانه تر و خطرناکتر گردید •

در گذشته گفتیم که قشون سرخ جای خود را خالی نگذاشت بلکه واحد های مجهزی راکه دولت‌شوروی در سایه پیمان سه جانبه و سوء استفاده از دوستی باایران بوجود آورده بود جانشین خود کرد . غیر از فرقه دمکرات آذربایجان و سندیکای باصطلاح اتحادیه کار گری غیر از فرقه کومله ویاران بارزانی دو ستون بزرگ و خطرناك دیگر هم وجود داشت یکی از آنها حزب توده و دسته‌ی دیگر مهاجرانی بودند که دولت شوروی در زمان جنگ از مرز های ایران بداخله کشور عبور داده بود • عده این مهاجران بهشتاد هزار نفر بالغ میشد • در بین آنها عده کثیری عناصر کمونیستی بودند بقیه هم مردمی آواره و بیوطن‌بودند که در زمان جنگ وجود آنها برای دولت شوروی حکم پارازیت هائی را داشت که باید از قوت و غذای‌نایاب شوروی تغذیه کنند • این روز ها رادیو مسکو در سخن پراکنیهای خود علیه ایران با کمال بیشرمی ووقاحت ادعا میکند که ایران در جنگ شرکت نداشت و تلفاتی نداد اما هزینه‌زندگی در ایران گران است • باین دروغگویان بین المللی باید گفت اگر ایران در جنگ شرکت نداشت برای شورویها پل پیروزی نمیشد واگر آن تحمیلات خصمانه را دولت شوروی باقتصاد وثروت ملی ایران در زمان جنگ نمیکرد هزینه زندگی هم در ایران ترقی نمیکرد • گذشته از آن روزی که جنگ در دنیا تمام شد سیاست دولت شوروی چنین اقتضاء کرد که تازه جنگ در ایران شروع شود•

این جنگ جنگ ملت ایران با ستونهای پنجم شوروی بود حزب کمونیستی توده بقول رهبران خود- شان از پیشتازان این جبهه بود• این دسته با ایجاد آشوب وشورش و فلج کردن واحد های صنعتی‌کشور و حمله بسجایای ملی ایران اوامر اربابان خود را اجراء میکرد •

دراینمورد بسیار مناسب است تا قسمتی از فصل اول کتاب سیاه‌را نقل کنیم تا بهتر معلوم شود که سیاست شوروی در سال پس ازجنگ چه جانوران درنده ای را بجان مردم انداخته بود • همان دسته درندگانی که مولوتف وزیر خارجه شوروی آنها را سازمانهای دمکراتیك لقب داده بود •

در فصل اول از کتاب سیاه میخوانیم ملت‌ایران بی نهایت باستقلال وتمامیت ارضی خود پای‌بند است روحیه او بهیچوجه با افکار انترناسیونالیسم و مخصوصا تبعیت از مراکز بیگانه وفق نمیدهد . این خصیصه استقلال طلبی که ذاتی و فطری ایرانیان است موجب تنفر افراد ملت ایران از افکار کمونیستی است • زیرا بنیان کمونیزم بر انترناسیونالیسم استوار است • از آن گذشته ایرانی دشمن جدی هر گونه تجزیه طلبی است • در تمام ادوار زندگی این ملت با تبلیغات تجزیه طلبانه مبارزه کرده است و آزمایش قطعی آن در مورد فرقه غیر قانونی دمکرات آذربایجان به منصه ظهور و بروز رسید •

ملت ایران باسنتهای ملی ومذهبی خود پیوند های ناگسستنی دارد و در صورتیکه یکی دیگر از اصول اساسی کمونیزم پشت پا زدن بکلیه سنتهای ملی و مذهبی است •

ملت ایران باصول اخلاقی و مخصوصا عفت و پرهیز کاری بسیار اهمیت میدهد در صورتیکه یکی از خصوصیات کمونیزم که بخصوص‌در عمل خیلی از آن استفاده میشود اشتراك زنان و پای بند نبودن به مقررات ووظایف زناشوئی وخانوادگی است •

ملت ایران طبیعتا آرامش طلب و مخالف هرگونه شورش و آشوب و خونریزی است در حالیکه کمونیستها خونریزی و قیام‌مسلحانه را بعنوان وسائل اصلی مبارزه و پیروزی میشناسند و هدفهای آنها رسیدن بانقلاب خونین است ••

این آرامش طلبی جزء خصائص فطری و غریزی ملت ایرانست در صورتیکه کمونیسم دشمن دولتهاست و آشوب و خونریزی را پایه‌تعلیمات خود قرار داده است ••

امروزهم تصور وقایع وماجرای گذشته و پیکار ملت ایران با این ستون پنجم شوروی آسان است‌زیرا مدت درازی از آشوبها آدمکشیها و دزدیها و بی ناموسیهای حزب توده در ایران نگذشته است . هر کسی میتواند با بیاد آوردن آن‌ایام چهره وحشتناك کمونیزم را در برابر خود مجسم کندوآنوقت بروی آن‌سخنگوی رادیو مسکو و مقاله نویس پراودا تف بیندازند • آنها که مینویسندو میگویند سیاست شوروی در سالهای پس از جنگ باایران احیای‌مناسبات دوستانه و حسن همجواری بوده‌است

حوادث وقایع

شلوغی نانوائی بجدائی انجامید

درنتیجه یك سوء تفاهم زن وشوهر جوانی ازیکدیگر جدا شدند

گاهی حوادث کوچکی زندگی زناشوئی زن و شوهر جوانی را متلاشی میکند درحالیکه این‌حوادث در نتیجه یك‌سوء تفاهم‌ایجادمیشود. ماجرای زیریکی‌ازاین‌سوء تفاهمات جزئی است که منجر بجدا شدن‌یك زن و شوهر شده‌است .

دیشب بیمارستان سینابکلانتری ۱۳ اطلاع داد که زن ۲۰ ساله ای بنام فاطمه که‌درزدوخورد باشوهرش به سختی مجروح شده و قادر به تکلم نمیباشد در این بیمارستان بستری شده‌است .

مامورین بدستور آقای سرگرد قاری رئیس کلانتری حسین ۲۴ساله شوهر فاطمه را بکلانتری دعوت کردند .

نانوائی شلوغ بود

حسین گفت : کلفت ما چند روز پیش بیمار شد و او را دربیمارستانی بستری کردیم. از آن‌تاریخ‌تاکنون همسرم مایحتاج زندگی را خودش از بازار میخرد .

دیشب او برای خرید نان ازخانه بیرون رفت و درست یکساعت بعد بخانه آمد و بمن گفت که نانوائی شلوغ بوده و دیر آمده است . من باور نکردم و تصور کردم که او جای دیگری‌رفته و بمن‌دروغ‌میگوید از این جهت او را بقدری کتك زدم که از هوش رفت و همسایگان ویرا به بیمارستان بردند چند دقیقه بعد به دکان نانوائی رفتم تا تحقیق بیشتری پیرامون اظهارات زنم‌بکنم در آنجا دیدم صف بزرگی تشکیل شده و همه اهالی اظهارات زنم را تائید کردند و اکنون از کرده خود پشیمان شده‌ام .

صبح امروز پرونده‌بدادسرا‌ارسال شد ولی فاطمه که اکنون حالش‌روبه بهبودی است اظهار داشته است که زندگی با حسین را بیش از این ادامه نخواهد داد . و زن و شوهر حاضر شدند از هم جدا شوند .

جوانی‌درخیابان عکس‌دختری را قاپید

امروز دادسرای ناحیه یك جوانی بنام علی راباتهام مزاحمت‌دوشیزه‌ای بنام مهری زندانی کرد. علی ۵ روز پیش موقعی که مهری درخیابان شاهرضا راه میرفت از دست او عکسش را قاپید و فرار کرد مهری جریان را بمادرش گفت و باتفاق بکلانتری ۱۳ آمدند .

رئیس کلانتری مامور ویژه کلانتری را مامور دستگیری جوان کرد تا اینکه مامور مذکور صبح امروز این جوان رادستگیر کرد.

اسنو - بریز

بهترین کولر برای هوای خشک

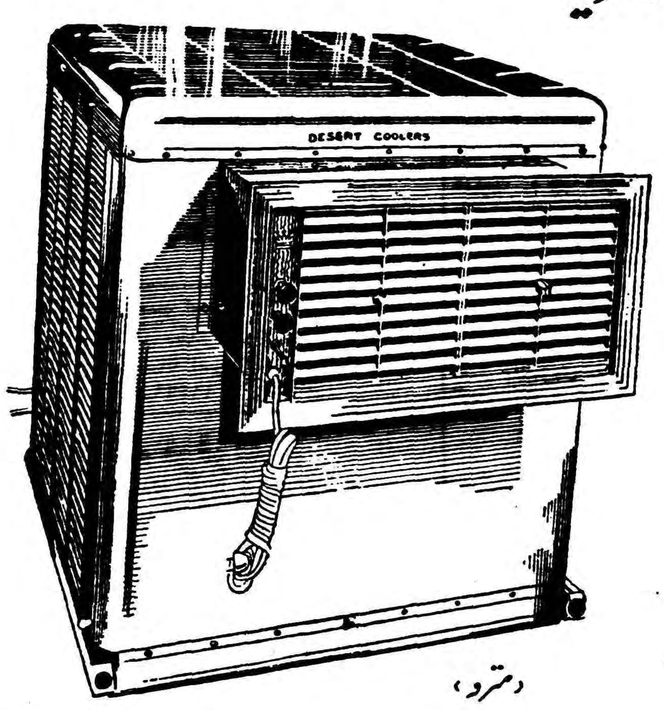

(مترو)

Sno Breze

AIR COOLERS

نماینده انحصاری - شرکت شبدیز - خیابان سعدی شماره ۳۴۸ تلفن ۳۶۸۰۵ ۳۶۲۷۱

آ- ۱۸۷۱۲

کلیه پیش‌آهنگان سیار ومربیان پیش‌آهنگی به

دکتر حسین بنائی

سرپرست فعال خود رای خواهند داد

آ- ۱۸۴۰۶ ۲-۳

اگهی فقدان سند مالکیت

آقای اسداله مسجودی وشهریار مسجودی وبانوان بتول‌و فخری وسنیه مسجودی وراث‌مرحول‌ابراهیم علیزاده باستناد یکبرك گواهینامه محلی و صورتمجلس تحقیق که‌شهود دراین اداره ادای شهادت نموده‌اند مدعی هستند که‌سند مالکیت یك هشتم‌سهم مشاع ازکل ۷۲سهم ششدانك قنات بابوکان بشماره ۷اصلی بخش یك شهرضا که‌در صفحه ۲۳۵ دفتر دوم آب‌بخش یك ذیل شماره ۴بنام‌ابراهیم علیزاده مورث آنها ثبت وصادر گردیده [illegible] نقل مکان‌ومسافرت‌مفقود گردیده [illegible] صدورسند مالکیت المثنی نموده‌اند . بنابراین طبق‌تبصره ۱ از ماده ۱۲۰ آئین نامه قانون ثبت‌جریان بدینوسیله هر ده روز یکمرتبه در روزنامه اطلاعات آگهی‌میشود تاهر کس مدعی وجود سندمزبور ویاانجام‌معامله باشد مدارك خودرا ازتاریخ انتشار اولین آگهی درظرف یکماه باداره ثبت‌شهرضا تسلیم ورسیددریافت‌دارد والاپس‌ازانقضاء مدت مزبور المثنی سند مالکیت نامبرده صادرو تسلیم خواهد شد تاریخ انتشار نوبت‌اول پنجشنبه ۳۰ر ۴ر ۳۹ دوم یکشنبه ۹ر۵ر۳۹ سوم چهارشنبه ۱۹ر۵ر۳۹

رئیس ثبت شهرستان‌شهرضا- معالی

۱۵۹۲۰ ۳-۳

انتخابات بیستمین دوره قانونگزاری مجلس شورایملی

جناب آقای دکتر اقبال رهبر ارجمند حزب‌ملیون

انتخاب آقای

رضا معرفت

رئیس جامعه لیسانسیه های دانشسرای‌عالی ازطرف حزب‌ملیون برای نمایندگی دوره بیستم قانونگزاری موجب خوشنودی وسپاس- گذاری امضاء کنندگان زیر وکلیه فرهنگیان کشور می باشد توفیق آنجناب‌وحزب ملیون را دراجرای منویات شاهنشاه معظم و خدمت به‌میهن‌عزیز ازخداوندبزرك خواستاریم .

بقیه‌از شماره قبل

رئیس فرهنك ناحیه یك تهران قریب - رئیس فرهنك ناحیه ۲ تهران صدرائی - رئیس فرهنك ناحیه ۳ تهران پدرام پور-رئیس فرهنك ناحیه ٤ تهران علامه - رئیس فرهنك ناحیه ۵ تهران کیانی - رئیس‌فرهنك ناحیه ٦ تهران خلیقی -رئیس فرهنك ناحیه ۷ تهران بصیری - رئیس فرهنك ناحیه ۸ تهران جدلی - رئیس فرهنك ناحیه ۹ تهران کاردر رئیس فرهنك ناحیه ۱۰ تهران پدرام رازی - سید جواد حجازی مدیر دبستان دولتی عرفان تهران - محمود صرافزاده مدیر دبستان هنربخش تهران - اسدالله معینی مدیر دبستان و دبیرستان دهخدا تهران - اصغر نخجوانی مدیر دبستان دانش تهران - مرتضی پور سهیل مدیر دبستان سلمان تهران - منوچهر وهاجی مدیر دبستان اعتصام تهران- حسین امیدی نیا معاون دبستان روزبه تهران - محمد حسین فقیهی مدیر دبستان دولتی اخوت تهران - نظام علی نامی مدیر دبستان توحیدتهران محمد علی رود پیما مدیر دبستان میثمی تهران - حسین ارسطوئی معاون دبستان دولتی صابر تهران -امین فقیه مدیر دبستان ناصر خسروتهران حسن فاضلی مدیر دبستان مترجم الدوله تهران - مصطفی ساسانی نژاد آموزگار محمد حسین اسدی ناظم دبستان سنائی تهران-احمد نور موسوی آموزگار دبستان گلزار - جبار بزرگی پور مدیر دبستان خسروی - مرتضی مشیریان معاون دبستان بوعلی تهران -جواد نمدچی مدیر دبستان طبری - ضیاء هلاکوئی آموزگار - جمشید میمندی مدیر دبستان کاظم‌زاده ایرانشهر - حمید دولتشاهی - احمد کاشانی زاده منوچهر دانائی - غفار اعتمادی - هوشنك پاکزاد - احمد صلحچی - محمد احسان - حاجی حاجی آقا - عباس گنجه - احمد راد - پرویز ایرانمدار -حسین جعفرزاد - محمد هودی -مراد پور رضائی - اصغر حجت‌زاده - حسین ماهوئی - غلام زندی پور -مهدی مهدی زاده -حسن اعتمادی -احمد الهامی زاد - محمد محسن دانشمند منش - حسین زرکش - محمد مهدی کامیاب خراسانی - علی محمد کامیاب -سهراب گلابی - جعفر یاقچی بگلو -عباس غفوری -مهدی داد پی - رحیم صالحی بروجردی - احمد علی مددی - احمد غفاری - مصطفی قربان جواد جواهریان - محمد علی صفوی کارمند درآمد - سید عزیزالله طلوعی رئیس درآمد وزارت فرهنك - کل ملکی -قاسم فروتن کارمند حسابداری کل - همایونی - مهدی نیکنام - تقی رهبردوامی -عبدالمناف برخورداری - احمد کامرانی - علی کاشانیان - مرتضی خوئی -کمال باقر زاده -تقی بیرجندی - محمد علی اژدری -علی اصغر کشاورز کارمند اداره کل حسابداری -محمد امامی -اسدالله امین زاده بقیه دارد

تلگراف از اردستان

تهران اطلاعات آقای سید محمدباقر نیری کاندیدای مورد اعتماداهالی اردستان و عضو حزب ملیون روز ۱٤ مرداد ماه در میان شور و شعف مردم با استقبال بی شائبه و شایانی که از طرف قاطبه مردم بعمل آمد وارد و بلافاصله معزی اله بحوزه های انتخابی خود سرکشی و ضمن سخن رانیهائی که تماما بدعای ذات اقدس اعلیحضرت همایونی خاتمه می یافت ایراد میکرد توزیع تعرفه نیز از روز پانزدهم مرداد با کمال نظم و آرامش در جریان و تا این تاریخ تعداد زیادی تعرفه توزیع شده است .

تلگراف از زواره

تهران - اطلاعات ساعت پنج بعداز ظهر امروز جناب آقای سید باقر نیری کاندیدای وکالت شهرستان اردستان و توابع از اردستان به زواره آمدند اهالی پس‌از قربانی گوسفند بسیار شعار هائی از شاهدوستی ابراز نمودند و مشارالیه دربازگشت میان شور و احساسات مردم واقع شده و ایشان را قریب یك کیلومتر برسر دست گرفته و اهالی شاهدوست و میهن پرست زواره وکیل ایدآل خودرا در آغوش گرفته بودند .

نوریهای مقیم نظام‌آباد تهران از همشهریان‌گرامی دعوت می‌نماید

بمنظورآشنائی بیشتر با جناب

آقای رضا معرفت

و همچنین سایر کاندیدا های حزب ملیون از ساعت ٦ بعد از ظهر روز پنجشنبه ۲۰ر۵ر۳۹ بنشانی زیر سرافرازمان فرمایند .

یحیی جمشیدی نوری - محمد مهدی نوری - عیسی ملانوری -محمدعلی نور - حسین نور -حسن نور - محمد نور فردی - رضا نور -عباس‌متقیان

خیابان امین‌الدوله (نظام آباد سابق) کوچه میری منزل جمشیدی

آقایان تجار و اصناف بازار

یگانه مرد متدین و شجاع و مدافع حقوق شما و مبارز راسخ

آقای حاج سیدحسن بنی‌هاشمی است

از طرف عده دلالهای بازار - سمسار

آ-۱٦۳۱۱

[illegible]

آ- ۱٦۱٦۹

جناب آقای دکتر اقبال نخست‌وزیرایران

و رهبر خردمند حزب ملیون

روسای ادارات و دوایر و شعب بنگاه برق تهران نامزدی جناب آقای حسین معیری وکیل‌پایه یك دادگستری و نایب‌رئیس شورای عالی انجمن های محلی تهران که از مردان صدیق . لایق . میهن پرست و خدمتگزار جامعه می‌باشند برای نمایندگی دوره بیستم قانون- گذاری از طرف حزب ملیون را صمیمانه به آنجناب و ملت ایران تبریك گفته این حسن تشخیص و انتخاب را یکی از دلائل بارز بر فراست و دانائی اولیاء محترم حزب ملیون میدانند .

یقین داریم با انتخاب شدن افرادی نظیر جناب آقای حسین معیری به نمایندگی مجلس شورایملی ملت ایران میتواند افتخارات گذشته را تجدید و بر افتخارات کنونی بیفزاید .

مهندس اکبر رادنوش رئیس اداره بهره برداری - مهندس نصرالله آق اولی رئیس اداره بازرسی - مهندس احمد ژیمند رئیس اداره توزیع نیرو - علیمراد نورنیا معاون حسابداری - محمود اعتصام رئیس دفتر قسمت مالی - علی میزانی رئیس دفتر -ایرج اختر خاوری رئیس دایره بازرسی فنی - عباسعلی سهیلی رئیس دایره دفترداری - حسن امین رئیس دایره صندوق - سید حسین جلالی رئیس دایره ۲ مشترکین اصغر گیتی بین رئیس بازرسی اداری - محمد حسین عقدائی معاون دفتر کل بنگاه - یونس طاهری رئیس دایره تشخیص -کورس احمدی رئیس دایره یك مشترکین - اسدالله اعتماد شهیدی رئیس دایره‌حساب مشترکین - لطف‌الله امینی معاون دایره ۲ -اسمعیل گیتی بان رئیس شعبه دریافت - اصغر بکائی رئیس شعبه تبدیلات -سید عیسی میر نقیان رئیس شعبه انتقالات - حسین قریب رئیس شعبه قبول مشترك یك - محمد اسپهانی رئیس شعبه حساب مشترکین -علی ابری رئیس شعبه حساب ادارات دولتی - حاج اکبر رامخو رئیس شعبه تحریرات و دفتر بنگاه - محمد حاج احمدی رئیس درآمد شمیران - فرخ‌نقیبی رئیس شعبه انتقالات و تبدیلات . عبدالحسین نوروز بختیاری رئیس مناطق شمیرانات - محمد حسین مقاره رئیس شعبه قبول مشترك یك- محمد کمال لاریجانی -محمد ابراهیم رفیع نژاد رئیس دفتر بهره برداری - مرتضی‌عسگری رئیس شعبه ثبت‌تشخیص-عباس شاهرخشاهی رئیس شعبه تنظیم ساعت - هدایت‌الله اشتهاردی رئیس شعبه دفتر آمار - رحیم ماهر النقش رئیس شعبه کتابخانه - سید حسن آزادی رئیس شعبه کارمندان - محمد جعفر فشارکی رئیس شعبه کارگران و آمار - عطاءالله سجادی رئیس شعبه تخلفات - سید حسین یزدان بخش رئیس دفتر بازرسی - احمد نامه رئیس شعبه شکایات -شیوا رئیس شعبه بازرسی های مالی

آ-۱۸٦۸٤

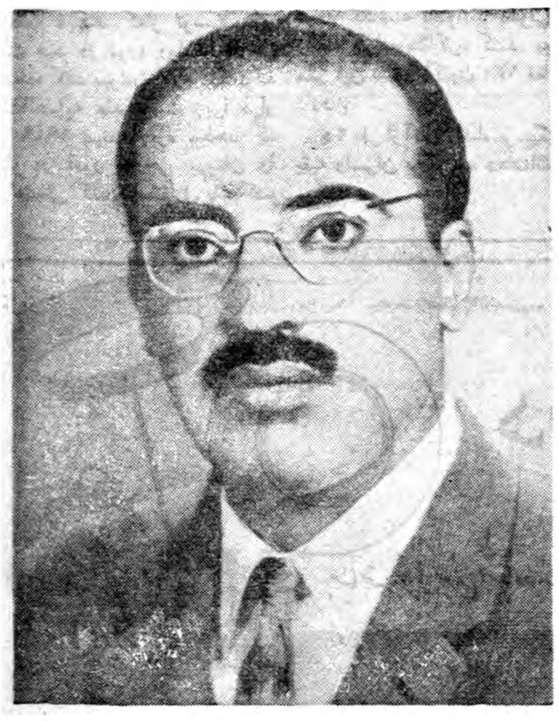

بآقای غلامرضا مجید کاندید حزب مردم و کانون باشگاههای ورزشی ایران رای دهید .

برنامه ایشان : کوشش خستگی ناپذیر در راه اجرای منویات‌اعلیحضرت همایون شاهنشاهی پدرتاجدارریاست عالیه ورزشکاران کشور است

آ- ۱٦٤۳۹ ۱-۵

تلگراف اهالی مازندران و شهسوار

دفاع از حقوق ملی

رونوشت جناب آقای دکتر اقبال نخست وزیر - رونوشت جمعیت دفاع ملی

پیشگاه مبارك شاهنشاه محبوب اعلیحضرت محمد رضا شاه‌پهلوی

مردم ایران خاصه مازندران و شهسوار اعلام مینماید همانطور که نماینده واقعی اهالی آقای سید تقی تقوی مدیر روزنامه هراز با بیانی شیوا و موثر و کلماتی زیبا و مستدل در سخن رانی جمعیت دفاع ملی توضیح دادند ما سکنه مازندران در مسائل خارجی همواره وحدت داریم ورشد ملی ما بقدریست که هر توهینی بمقدسات ایران شود خواه از ناحیه خروشچف ها از ناصر ها با تنفر و انزجار تلقی نموده سختتر و دندان‌شکن تر جواب داده و با تمام‌قوا از حقوق ملی کشور خود مدافعه می کنیم و بدینوسیله اقدامات جمعیت دفاع ملی را تائید و تصدیق داریم .

مهندس علی رضوی - دکتر شهیدی - محمد طبری - حمد پهلوان -دکتر تقوی - دکتر نبوی - مهندس اخوان - حسین بابلی - دکتر نوری - مهندس اسفندیاری - حاج نیاکیان - مهندس فیروزی - دکتر کمالی - مهندس سیدی - دکتر وحدت - مهندس لاریجانی - دکتر صدوقی - احمد ساداتی - محمد سعادت - علی آهی - مهندس آهی - حاج نبوی حاج لاریجانی - دکتر کجوری حاج نوری - مهندس فقیه - مهندس درویش - دکتر عمادی - حاج علوی - دکتر امیری - ابراهیم صالحی آملی - و چهار صد و شش امضاء دیگر .

آ-۱٦٤۳۵

انجمنهای محلی تهران بجناب آقای حسین معیری عنصرشریف وکاردان وشاهدوست رای میدهند

بهوتان کشور فراموش شده

بقیه از صفحه ۱۱

حکومت هند راعهده دارداره و روابط خارجی خود ساخته بود ولی این قرارداد رابابی میلی امضاء کرده بود که ازآن موقع تاکنون چینی‌ها نسبت به بهوتان ادعائی نکردند اما مائوتسه تونك تئوریسین بزرك دنیای کمونیستم در نوشته های خود بهوتان راجزئی از چین میداند .

تبلیغات چینی‌هادرنواحی‌هیمالیا

ادعا میکند که‌بهوتان چون انگشتی است که باید بدست تبت وصل گردد . گزارش میرسد که استحکامات نظامی چین در برابر ارتش کوچك بهوتان‌در مرز شمالی آن کشور بر پاشده است بدتر از خطر تجاوز چین به‌بهوتان ، خطر انقلاب داخلی است که امکان‌دارد در گوشه وکنار کشوریکه جمعیت زارع‌آن مهر کاملی بشاه خود دارند بدست چین کمونیست برپا گردد همچنین هر لحظه احتمال دارد چین کمونیست یکدولت بهوتانی مخالف دولت مرکزی بهوتان در ناحیه ای از این کشور بوجود آورد و نظم داخلی را برهم زند .علیرغم خطر تهدید چین، در بهوتان احساس میکنند که این کشور نمی بایست در سال گذشته باب تجارت باتبت وچین را بطور کلی ببندد .

در مجلس ملی بهوتان که اخیرا در مرکز غرب این کشور بپاشد برخی از نمایندگان بطرفداری از تجدید ارتباط بازرگانی باچین سخن گفتند .این گفتار ها هند را به‌تشویش دچار کرده است ،اگر چه نظریات ضد کمونیستی درمیان مسران بهوتان شیوع کامل دارد برخی از مقامات هند گمان میبردند که بهوتان بدهلی نو کمتر اعتنا میکند تاآنکه وضع بیطرفی خودرا در مناقشه میان چین وهند بر سر مرزها حفظ کند .

یك قرار داد بین هند و بهوتان درسال۱۹۴۹ حاکی‌است که‌بهوتان موافقت میکند که‌از توصیه های دولت هند در مورد روابط خارجی استفاده کند بهوتان اعلام میکند که تحت‌الحمایه هند نیست زیرا قرار داد ۱۹۴۹ بهند اجازه میدهد که فقط در امور خارجی بهوتان را راهنمائی کند و استقلال یك کشور میکند .

دستور شروع

بقیه از صفحه ۱۱

دیگری ندارد و باید امرار معاش کند .

بعقیده اینجانب بایستی دفاترطلاق بعنوان محل کسب تلقی نشود بلکه محکمه‌ای برای رفع اختلاف زن و شوهر باشد .

در چندی قبل در کمیسیونی در نخست‌وزیری بعنوان نماینده کانون سردفتران حضورداشتم‌درآن‌کمیسیون پیشنهاد کردم بایستی دفاتر طلاق از وضع فعلی بکلی عوض شود و فقط در حدود ده محکمه طلاق در تهران دائر شود که یکی از اعضاء محکمه سردفتر طلاق‌باشدوبقیه ازبازنشستگان قضات عالیرتبه باشند که بتوانند بدون غرض در امورداخلی و خصوصی یك زن‌وشوهر دخالت کرده مشکلات آنان را رفع کنند و پس از آنکه این‌هیئت که کمتر از سه نفر نباید باشد تشخیص داد طلاق ضروری است آنوقت طلاق دادهشود .

به افراد این محکمه بایستی ازطرف دولت حقوق داده شود و تعدادکم و زیادی طلاق تاثیر درحقوق‌آنان‌نداشته باشد .

برای خود بنده کرارا اتفاق افتاده عقدنامه و شناسنامه زوجین را گرفته خواهش کردم فردا برای طلاق مراجعه کنند و دیگر نیامده‌اند .

چندی پیش زن‌و شوهر جوانی به محضر اینجانب آمده تقاضای طلاق داشتند وفوق‌العاده اصرار میکردند آنانرا پس از یکساعت راضی کردم که بروند و فردا مراجعه کنند دیگر آنها را ندیدیم و حتما در مقام طلاق نیستند زیرا مدارك آنها نزد من است .

مهمترین نکته‌ای که از نظرشرعی اغلب آقایان سردفتران طلاق رعایت نمی‌کنند موضوع شهود ـ عدلین‌ست چون ازنظر شرع در این باره فوق‌العاده سفارش شده تا آنجا که باین علت بعضی از فقها طلاق را محال میدانند .

یکی از سردفتران قدیمی که فعلا در تهران مشغول است میگفت از ازدواج زنان مطلقه خودداری میکنم زیراحتما طلاق صحیح نبوده است اکنون تصور بفرمائید اگر این طلاق ها صحیح نباشد افرادی که بعدا ازدواج کرده‌اند چه صورت دارد وچه مفاسدی دربر خواهد داشت .و بهمین علت اغلب مفاسد اجتماعی ما از طلاق است اطمینان دارم دیر یازود دولت مجبور خواهد شد دفاتر طلاق راتقلیل داده و پیشنهاد اینجانب را عملی‌کند تا مشکل بزرگی از مشکلات اجتماعی ما را برطرف سازد .

چرا زلزله

بقیه از صفحه ۱۳

آورد .

۴ـ زمین لرزه توکیو در ۱۹۲۳ (۱۵۰) هزار نفر رانابود کرد .

۵ـ زلزله «مسینا» در ۱۹۰۷ که ۸۰ هزار نفر را در ایتالیا کشت .

۶ـ ماه سپتامبر سال ۱۹۰۶ ماه بلاخیزی بود و زلزله های پی در پی در سان فرانسیسکو، شیلی ،اکوادور کلمبیا ، و گینه جدید رخ داد و سالیانه ۷۵۰۰ زمین لرزه محسوس و غیر محسوس در ژاپن اتفاق‌میافتد و حال آنکه در فرانسه در سال زمین چهار بار بیشترنمی لرزد آنهم بطور نا محسوس زمین شناسان میگویند باندازه کافی وسائل ثبت و پیش بینی برای زلزله در اختیار ندارند و تازه اگر پیش بینی کنیم برای جلو گیری از آن چه میتوان کرد .

دانشمندان چهار خط زلزله خیز بر روی زمین شناخته‌اند که معمولا زلزله ها برروی آنها اتفاق میافتند برخی از دانشمندان انفجارات اتمی را در وقوع زلزله ها دخیل میدانند. ولی دانشمندان ژاپنی میگویند طغیان‌اخیر امواج‌دریا بقدرت‌هزاران بمب هیدرژنی بود . همین بمب اتمی که ما از آن میترسیم قدرتی کمتر از رعد و برق آسمان دارد .

نماینده ایران

بقیه ازصفحه ۸

و مواهب دنیوی و اخروی بهره‌مند و متمتع شویم .

امید است که‌این‌هشتمین کنفرانس مشاغل حقوقی با موفقیت مواجه‌شده و بهترین وسیله ای برای ایجاد حسن تفاهم و صلح و امنیت و همکاری جهان بوده باشد . متجاوز از یك میلیارد و چهار صد میلیون نفر از ساکنین کره ارض انظار خودرا متوجه ما نموده تا زندگانی بهتری از نظر احترام بحقوق بشر برای آنان تهیه کرده و بصلح جهانی نیز خدمتی کرده باشیم .

بنام ملت ایران بملت اطریش درود و تهنیت گفته و به بیانات خود خاتمه میدهم . زنده باداطریش زنده باد کانون بین المللی وکلای جهانی .

هیئت نمایندگی ایران بریاست آقای سرشار مرکب از آقایان عباس نراقی ،صوفی املشی ، مهدی ملکی ، دکترمعظمی، حسین‌شهیدی خادم العموم و ابوالفتحی بودند و عموم از این کنفرانس و نتایج آن بی‌نهایت راضی بنظر میرسیدند .

حل هفت اشتباه

۱ـ کراوات مسافری که‌عینك سیاه بچشم زده تغییر کرده.
۲ـ جامه دادن دستی پسری که‌سمت چپ تصویر دیده میشود ناپدید شده‌است .
۳ـ مامور گمرك کمی چاق شده .
۴ـ جامه دان افسر ارتش درازتراست .
۵ـ بادبزن رقاصه اسپانیولی پهن‌شده‌است .
۶ـ یك‌مسافر ناپدید گردیده
۷ـ خطوط صندوق پشت‌سر افسرارتش کامل شده‌است .

بلور آلات
دورالکس
ساخت فرانسه
بی‌سابقه ، قابل‌هرنوع استفاده ، زینت‌بخش میزهای غذاخوری برای یک زندگی باشکوه

سفره‌خود را با بلورآلات رنگی
دورالکس
ساخت فرانسه
رنگین ترکنید!

اقسام مختلف بلورآلات دورالکس که جدیدا وارد شده از آخرین ابتکارات فن بلورسازی دنیا است . ضمن اینکه در رنگهای مختلف میتوان آنها را تهیه کرد شکن و با دوام ودر برابر آتش مقاومت دارند.
نماینده انحصاری ـ شگرالـه معراج ـ خیابان سعدی طبقه فوقانی ساختمان شرکت کاردار تلفن ۳۹۳۳۴ ـ ۳۳۳۲۵
مراکز پخش ـ بازار سرای حاجب الدوله تجارتخانه آقای حاج جواد علوی
فروشگاه تعاونی ارتش خیابان سوم اسفندفروشگاه فردوسی وسایر فروشگاهها

آ ـ ۱۸۶۲۴

تبریکات

جناب آقای محمد صمیمی رام‌هرمز

باکمال مسرت انتخاب جنابعالی را بنمایندگی دوره بیستم مجلس شورای‌ملی صمیمانه تبریك عرض نموده موفقیت جنابعالی‌را در راه خدمت بمیهن‌عزیز وشاهنشاه محبوب از خداوند متعال خواستاریم .

اسحیق یارشارال ـ فیروز یارشارال

آ ـ ۱۸۷۲۰

جناب آقای اسدالله علم

امضاء کنندگان زیر تبریکات خودرا نسبت به حسن انتخاب آقای **غلامرضا مجید** که ازجوانان لایق وتحصیل کرده کشور ومظهر وطنپرستی و شاهدوستی‌است بکاندیداهای نمایندگی مجلس شورا بحضورآنجناب تقدیم میدارند .

سیداسداله قمصری ـ سیدحسن کاشانچی ـ تقی مدنی ـ مهدی‌مهدیزاده ـ نورالدین‌مدنی ـ تقی‌محلوجی‌ـ حاجی‌سیدمحمودباهری‌ـ سیدمهدی‌کاشانی‌ـ سیدمصطفی کاشانی ـ سیدجلال‌کاشانی ـ سیدحسن‌تقی‌زاده ـحاجی محمدمدنی ـ سیدحسین‌زعیم ـ سیدحسین احمدزاده ـ حسینعلی‌وفقی ـ رضا علم‌الهدی

آ ـ ۱۶۴۴۹

جناب آقای اسدالله علم

امضاءکنندگان‌ذیل تبریکات‌خودرا نسبت‌به حسن انتخاب آقای **غلامرضا مجید** که ازجوانان‌لایق‌و تحصیلکرده‌کشور بوده‌و بار ها مراتب وطنپرستی و شاهدوستی‌خود را عملا به ثبوت‌رسانده بحضور آن جناب تقدیم میداریم .

حسین رزاقی ـ اکبر منشی زاده ـ رضا حجرالاسودی ـ حسن رزاقی ـ مس فروش ـ اکبر کاشانی ـجمشید نوری شاد ـ علی‌عابدینی‌ـ حاج عباس جواهری ـ سیدعلی لاجوردی ـ حسن نوری ـ حبیب‌الله سماری ـمحمد کاشانی ـحیدر آقائی ـ حاج باقر نقره چی

جناب آقای منوچهر دیهیم

محترما اینجانب جنابعالی رابه نمایندگی شهرستان گرمسار برای دوره بیستم قانونگذاری صمیمانه تبریك عرض نموده موفقیت آنجناب را درراه خدمت بوطن وشاهنشاه محبوب از درگاه حضرت احدیت مسئلت می‌نمائیم .

آ ـ ۱۶۴۴۷ حسین و محمد صادق خلیلی

جناب آقای دکتر شجاع

انتخاب آنجناب رابه نمایندگی مجلس شورای ملی صمیمانه‌تبریك میگوئیم .

محمد شهریاری ـمحمد باقر جوادی ـ محمد قاضی زاهدی ـ محمد صدرائی ـ مرتضی بدیعی

آ ـ ۱۶۴۴۳

جناب آقای منوچهر دیهیم

انتخاب جنابعالی رابه نمایندگی شهرستان گرمسار برای دوره بیستم مجلس شورای ملی صمیمانه تبریك عرض نموده موفقیت انجناب را در راه خدمت بوطن وشاهنشاه محبوب از درگاه احدیت مسئلت‌مینمایم

آ ـ ۱۶۴۴۵ حسن آشتیانی

جنابان آقایان حاج‌محمدواحمدنورمحمدیان

ابراز محبت و تبریك آقایان درروزنامه اطلاعات نسبت به انتخاب اینجانب زیارت موجب خوشوقتی و تشکر گردید . محسن‌بکائی

آ ـ ۱۶۴۵۹

جناب آقای حسن اوحدی

انتخاب جنابعالی را به نمایندگی مجلس شورایملی تبریك عرض میکنم لطف‌اله امین زاده و برادران

آ ـ ۱۶۴۶۹

آگهی مزایده موقوفه

با نظارت اداره اوقاف تهران دودانگ مفروز از کل ششدانگ قریه دشنگ دماوند مشتمل بر چهار قطعه‌باغ و اراضی مزروعی بلاك یك ، پنج فرعی از سنگ ۲۶ اصلی‌موقوفه‌حاج محمد رحیم باحد اقل اجاره بهای سالیانه مبلغ یازده هزار۱۱۰۰۰ ریال نقد و مقدار سه هزار کیلو گندم از طریق مزایده اجاره‌داده میشود داوطلبان اجاره بایستی مبلغ ۴۰۰۰ ریال برسم سپرده به‌صندوق اوقاف یا حساب شماره ۹۴۰۲۸ بانکملی بازار بسپارند وپیشنهاد خود را با قبض سپرده در پاکت سر بسته تا پایان وقت اداری‌روز پنجشنبه دهم شهریور ماه ۳۹ بدفتر کل اوقاف تسلیم و رسیددریافت دارند . پیشنهاد های رسیده در روز شنبه دوازدهم شهریور ۳۹ساعت ۱۰ صبح در اداره اوقاف تهران خوانده میشود . برای کسب‌اطلاع از شرایط مزایده بآگهی تفصیلی یا بدفتر کل اوقاف مراجعه‌نمایند .

آ ـ ۱۸۷۴۴ رئیس اداره اوقاف تهران ـمعینیان

تبریکات

اهالی محترم محلات

انتخاب شخصیت بارز ودانشمند ولایقی چون جناب آقای دکتر محسن سیاح موجب افتخار وترقی وتعالی شهرستان محلات‌وتوابع میباشد

آ ـ ۱۶۴۲۱ دکتر خامسی

جناب آقای طباطبائی ـجناب آقای یوسفی

انتخاب آن جنابان را بسمت نماینده مجلس شورای ملی که‌آرزوی چندین‌ساله اهالی شهرستان همدان بوده صمیمانه تبریك عرض‌نموده از خداوند متعال توفیق خدمت بیشتری به‌شاهنشاه محبوب و ملت‌مسئلت دارم.

آ ـ ۱۸۶۹۰ حسینعلی سلیمی ازکرج

جناب آقای حسین یوسفی نماینده محبوب‌همدان

انتخاب آن جناب رابنمایندگی بیستمین دوره قانون‌گذاری‌مجلس شورای ملی به اهالی محترم همدان وشخص جنابعالی تبریك گفته و موفقیت شمارا درراه خدمت بمیهن خواستاریم.

سید جعفر حسنین ـمحمد مهدی اعتماد ـهادی اعتماد ـمحمد اعتماد دکتر اسمعیل اعتماد ـ دکتر اصغر حسنین ـاکبر حسنین ـمهندس‌جواد حسنین ـ کاظم حسنین

آ ـ ۱۶۳۶۹

جناب آقای دکترشمس‌الدین‌ابوالهدی‌لنگرودی

انتخاب آن جناب‌راسمت نمایندگی مجلس شورای ملی‌ازشهرستان لنگرود صمیمانه تبریك می‌گویم. سرهنك محمود خلدی

آ ـ ۱۶۳۳۱

جناب آقای نعمت‌الله خان اکبر

انتخاب آن جناب رابسمت نمایندگی مجلس شورای ملی‌ازشهرستان فومن صمیمانه تبریك عرض مینمائیم.

آ ـ ۱۶۳۳۱ سرهنك خلدی وبانوارشدی

انتخاب جناب آقای ستارخان دلیری راکه از جوانان شاهدوست ومیهن‌پرست وازخاندان نجیب وشخیص ایران میباشند به نمایندگی دوره بیستم مجلس شورای ملی به‌رهبر معظم حزب ملیون واهالی محترم فریدن تبریك میگوئیم.

روحانی ـرحیم دیرکوند ـ حسین‌صولتی‌ـ حمید صولتی

آ ـ ۱۶۳۲۱

جناب آقای حسین میرعمادی

انتخاب جنابعالی راسمت نمایندگی دوره بیستم مجلس شورای ملی ازطرف مردم شاهدوست ومیهن پرست شاهی تبریك عرض‌میمایم

آ ـ ۱۶۴۳۱ محمد فاضلی

جناب آقای‌علم‌رهبر حزب مردم

انتخاب جناب آقای ابوالفضل یغمائی رابسمت نماینده‌دوره بیستم مجلس شورای ملی تبریك عرض ودر مقابل این حسن انتخاب سرتعظیم فرود می‌آورد. شاهرود راه آهن ـجلیل فامیلی

آ ـ ۱۸۶۸۲

جناب آقای دکتر مصطفی الموتی

انتخاب جنابعالی رابنمایندگی دوره بیستم مجلس شورای ملی تبریك عرض نموده توفیقات آن جناب را از خداوند خواستارم.

آ ـ ۱۶۴۳۳ محمدعلی شمس‌نژاد (شاپور)

دوست گرام جناب آقای‌ستاردلیری

انتخاب جنابعالی رابنمایندگی دوره بیستم قانون گذاری‌مجلس شورای ملی از صمیم قلب تبریك گفته آرزوداریم درانجام آرمان‌های ملی بیش‌از پیش توفیق حاصل فرمائید.

آ ـ ۱۶۴۲۵ مهدی فاظمی ـهوشنك شریف‌ـفرهنك‌شریف

جناب آقای دکتر سعید حکمت سرپرست پزشگی‌قانونی وبیمارستان دادگستری

پزشکان وکارمندان بیمارستان دادگستری انتخاب مجددجنابعالی رابنمایندگی دوره بیستم مجلس شورای ملی تبریك گفته موفقیت‌شمارا درخدمت به میهن عزیز خواهانند.

دکتر جواد هیئت ـدکتر حسین حکمت ـدکتر بشربی‌نژاد ـ دکتر هدایت ـدکتر شهریاری ـدکتر اعتضاد مظفر ـ دکتر اقدامی ـ دکتر رفیعی ـدکتر علیزاده‌خوئی‌ـعباس عضدی‌ـ محسن بی‌آزار‌ـالهیارسلطان محمدی ـعلی اکبر ارباب زاده

آ ـ ۱۶۴۱۵

جناب آقای دکتر اقبال رهبر محبوب‌ومعظم‌حزب ملیون

انتخاب جناب آقای دکتر رضاسرداری استاد دانشگاه و مدیر عامل‌بیمه های اجتماعی کارگران راکه از رجال شریف ودانشمندایران است به‌نامزدی نمایندگی مجلس شورای ملی به‌آن‌رهبر معظم تبریك گفته موفقیت آن جناب رادر خدمت بشاهنشاه ومیهن خواهانیم.

از طرف پزشگان بیمارستان هدایت ـدکترجوادهیئت

آ ـ ۱۶۴۱۷

جناب آقای امان اله ریگی

انتخاب جنابعالی را برای نمایندگی دوره بیستم مجلس شورای ملی که حقیقتا شایسته این مقام بوده‌اید صمیمانه تبریك میگویم .

آ ـ ۱۹۴۰۷ وثوق زاده

جناب آقای علم رهبر معظم حزب مردم

از حسن نظرآنجناب در کاندیدا و انتخاب آقای ابوالفضل ساغر یغمائی قاضی لایق و دانشمند به نمایندگی دوره بیستم مجلس‌شورای ملی‌از شهرستان شاهرود سپاسگذاری و بودن چنین افراد لایق‌وبا شخصیت درآن حزب واقعا مایه امید واری است

آ ـ ۱۸۷۴۶ اصفهان ـ فرزانه

جناب آقای کیهان یغمائی

انتخاب آنجناب را بسمت‌نمایندگی‌دوره بیستم تبریك عرض امیداست کامران و موفق باشید

از طرف فامیل حسنی محمدعلی‌حسنی

آ ـ ۱۸۷۵۰

انتخاب مجدد دوست عزیزمان جناب آقای مهندس دهستانی را بنمایندگی مجلس شورای ملی تبریك میگوئیم

آ ـ ۱۶۴۵۷ دکتر حسین فرهمندی ـدکتر محمود عالم

آ ـ ۱۶۴۵۷

جناب آقای دکتر بهاءالدین موسوی

انتخاب سرکار را بنمایندگی شهرستان بهبهان تبریك‌میگوئیم.

سید مجید موسوی ـ عبدالعزیز موسوی ـ منوچهرموسوی

جناب آقای سید محمد علی موسوی (معین زاده)

انتخاب‌سرکار را بنمایندگی شهرستان سوسنگرد تبریك‌میگوئیم

سید مجید موسوی ـ عبدالعزیز موسوی ـمنوچهر موسوی

ورزشکاران و مربیان ورزش که به‌پیشرفت مسلك خود علاقمند هستند

دکتر حسین بنائی

را بمجلس خواهند فرستاد تا مدافع حقوق و سخنگوی آنها باشد

آ ـ ۱۸۴۰۴ ۲ـ۳

برای سعادت اطفالتان به‌رضا معرفت رای دهید

آ ـ ۱۶۳۸۷

نیازمندیها و آگهی‌های کوچک

استخدام میشود

انتخاب دانشیار

دانشکده کشاورزی شیراز برای تدریس مواد نظری و عملی رشته های :

۱- زمین شناسی ۲- شیمی و خاك شناسی۳- گیاه شناسی‌کشاورزی ٤- دامپروری ٥- زراعت عمومی و خصوصی ٦- اقتصاد کشاورزی ۷- باغبانی عمومی و خصوصی ۸-ماشین آلات کشاورزی ۹- ژنتیك و اصلاح نباتات ۱۰ - جنگل و مراتع واکولوژی ۱۱ - امراض نباتات ۱۲ - مهندسی زراعی

بطور جداگانه احتیاج به یکنفر دانشیار دارد • داوطلبانان میتوانند از تاریخ پانزدهم مرداد ماه ۳۹لغایت یکماه با در دست داشتن مدارك لازم جهت ثبت نام در شیراز باداره کل دبیرخانه دانشگاه و در تهران باداره کل تعلیمات عالیه و اعزام دانشجو بخارجه مراجعه نمایند • ترتیب استخدام داوطلبین پس از تحصیل مجوز داده خواهد شد •

رئیس دانشگاه شیراز - دکتر قربان

استخدام مهندس

دانشکده کشاورزی شیراز برای رشته های :

۱- گیاه شناسی ۲ - دامپروری ۳- زراعت عمومی و خصوصی ٤- باغبانی عمومی و خصوصی ٥-ماشین آلات کشاورزی ٦ - جنگل و مراتع واکولوژی ۷ - امراض نباتات ۸- مهندس زراعی ۹-دفع آفات و حشره شناسی •

بطور جدا گانه احتیاج‌به مهندس کشاورزی مطلع و با تجربه در رشته های فوق الذکر دارد که بار تبه مهندسی در دانشکده مشغول انجام وظیفه شوند • داوطلبان میتوانند از تاریخ پانزدهم مرداد ماه ۳۹ لغایت یکماه با در دست داشتن مدارك لازم جهت ثبت نام در شیراز باداره کل دبیرخانه دانشگاه و در تهران باداره کل تعلیمات عالیه و اعزام دانشجو بخارجه مراجعه نمایند • ترتیب استخدام داوطلبین پس از تحصیل مجوز داده خواهد شد •

رئیس دانشگاه شیراز - دکتر قربان

استخدام میشود

دوشیزه یا بانوئی که بزبانهای انگلیسی و فارسی و همچنین ماشین نویسی لاتین و فارسی آشنائی‌داشته باشد برای تمام روز با حقوق مکفی استخدام میشود - داوطلبان می توانند در شرکت سهامی پرس - اکسپرس خیابان سعدی ساختمان نمازی به آقای درآوانسیان تلفن شماره ۳٤۲۹۱ الی ۳٤۲۹٥ مراجعه نمایند •

۱-۲ آ-۱٦٤۰٥

بیك نفر نقشه بردار

مجرب که آشنائی بزبان انگلیسی داشته باشد جهت خارج از تهران نیازمندیم داوطلبان بکارگزینی شرکت ساختمانی ج - ا- جونز سلطنت‌آباد مراجعه نمایند •

۱-۲ آ-۱٦٤۲۹

بیك نفر پزشك و یا پزشکیار

که آشنائی بزبان انگلیسی داشته‌باشد جهت خارج از تهران نیازمندیم داوطلبان بکارگزینی شرکت‌ساختمانی ج-ا- جونز سلطنت آباد مراجعه نمایند •

۱-۲ آ-۱٦٥۲۹

بخش تزریقات و پانسمان نور

بیك نفر کارمند زن که بتواندهمه گونه تزریقات پانسمان انجام دهد نیاز مند است •

ساعت کار ۷ و نیم الی ۱ ونیم بعد از ظهر و٤ونیم الی ۸ بعد از ظهر داوطلبین قبل از ظهرها بشماره ٦۸۹٦۸ تلفن فرمایند •

٤-۱ آ-۱٦٤۱۳

شرکت تعاونی و مصرف

و تهیه‌مسکن کارمندان‌وسردفتران ووابستگان ثبت مازندران در شرف تاسیس یکنفر مدیر بصیر در امورفنی و تجاری و محاسباتی که بزبان‌فرانسه یا انگلیسی مسلط و در هیجیك از ادارات و مومسات شرکت و اشتغال نداشته تضمین کافی تا حدود پانصد هزار ریال نیز داشته باشد با حقوق مکفی استخدام میکند •

داوطلبان مدارك و شرایط پیشنهادی بانشانی کامل خودرا تا نیمه شهریور ماه ۱۳۳۹ با اخذ رسید بدفتر ثبت استان (ساری مرکز شرکت) تسلیم نمایند پیشنهاد رسیده خارج از مدت بی اثر است •

از طرف هیئت موسسین •

علی‌اکبر زندی

۱-۳ آ-۱۸۰۰٤

دفتر اسناد رسمی شماره ۱۱٦

تهران بدو نفر منشی خوش نویس و تندنویس مسلط بامور دفتر اسناد - رسمی نیازمند است. بنشانی تهران میدان شاه دفتر ۱۱٦ مکاتبه شود.

۱-۳ آ-۱٦٤٤۱

آگهی انتخاب رئیس درمانگاه

دانشکده پزشکی اصفهان برای بخش چشم پزشکی احتیاج بیك نفر رئیس درمانگاه دارد که با پایه یك پزشك بیمارستانی از طریق مسابقه انتخاب نماید.

داوطلبین می‌توانند با در دست داشتن مدارك علمی لازم از تاریخ نشر این آگهی تا یکماه دیگر در تهران باداره تعلیمات عالیه و در اصفهان بدبیرخانه دانشکده پزشکی مراجعه و ثبت نام نمایند •

استخدام داوطلب پس از تامین اعتبار ورعایت سایر مقررات مربوط باستخدام انجام خواهد گرفت •

بجای رئیس‌دانشکده‌پزشکی‌اصفهان

دکتر نواب

آ-۱۸٦۰۰

آگهی استخدام

شرکت ساختمانی ریما چند نفر مهندس یا مباشر ساختمانی که‌دارای تجربه کافی در امور ساختمانی و بتن آرمه باشند استخدام مینماید • داوطلبینی که به زبان انگلیسی آشنا هستند با در دست داشتن مدارك مربوط به سوابق کار خود همه‌روزه از ساعت ۹الی٤ بعد از ظهر در محل کارخانه خاك‌سازی ریما واقع در کیلو متر ۱۱ جاده مخصوص کرج به مستر آرتور کوپر مشاور فنی کارخانه مراجعه نمایند •

۱-۲ آ - ۱٦۱۸۷

آگهی استخدام

مهندسین مشاور لیچفیلد وایتینگ باونو شرکاءاحتیاج بتعدادی‌نقشه‌کش با تجربه برای‌امور معماری دارد. داوطلبان حائز شرائط بادر دست داشتن مدارك لازم تا تاریخ ۲۵مرداد ۱۳۳۹ بدفتر مهندسین فوق الذکر واقع در تهران خیابان ویلا -خیابان اراك مراجعه نمایند •

۱-۲ آ - ۱٦۳۷۳

**آگهی استخدام

قسم آزادی

... که خون پاک آزادمردان

حزب پرافتخار ملیون

پشتوان بقای آزادی است

آشنا

نامزدهای نمایندگی حزب ملیون از تهران :

دکتر احمد امامی - دکتر محمد شاهکار - محمد علی مسعودی - دکتر عباس نفیسی - دکتر رضا سرداری

محمد عبدالله گرجی - مهدی لاری - علی اصغر پیرزاد - مهدی کوشانفر - حسینقلی قبادیان

رضا معرفت - احمد مهران - حسین معیری - فتح الله غفاری - تقی آقا شریف

کارمندان دولت باید آزادی داشته باشند

بقیه ازصفحه اول

آزادی کارمندان

آقای دکترامینی دراین وقت‌بلزوم تامین آزادی کارمندان و کارگران اشاره کرد وگفت‌این موضوع بسیار ساده و بدیهی‌است که یکنفر کارمند دولت یاکارگر در خارج از محیط کارش و در زندگی خصوصی تابع نظریات دولت‌یا کارفرمانیست کارمند دولت باید آزادی بیان داشته‌باشد، نه‌اینکه اگر درمحفلی انتقاد صحیح‌از وضع اداریش کرد فورا یك حکم منتظر خدمت بدستش بدهند .آخر کارمنددرساعات اداری تابع مقررات بخصوصی است ولی‌در منزلش که نباید نظردولت رادرزندگی خصوصی خود دخالت بدهد . اینها بااین‌اعمال، کارمند و کارگر راجزء آدم‌نمیدانند، حقوقی برایشان قائل نیستند آقااین که‌حرف نشد برانندگان بگویند در روز معینی بیایندو چون دولت گفته ملزم باشند بکاندیداهای معینی‌رای بدهند اصلا صحبت انتخابات بدولت ارتباط‌ندارد . اگر حزبی‌هست (من‌با میلیون‌یا مردم کاری ندارم) اقلاحفظ ظاهرامیکنند. ولی‌آقایان‌میگویندخیر امر امردولت‌است‌وچون حزب دولت‌بر سرکاراست باید کاندیدا های دولت ازصندوق سردربیاورند این مقدمه آزادی انتخابات است بنده خواستم آقایان شمارا متوجه کنم البته خود شما متوجه هستیدموقع رای فکر کنید، وبه بینید به‌چه‌فکری رای میدهید و چه‌اشخاصی که مجری‌این‌افکارهستند باید به‌مجلس بروند .

آقایان شمابابد ثابت کنید که رشدملی دارید ،استقامت کنید،بپای صندوق بروید ، مقاومت کنید ، بنده زمانیکه وزیر مالیه بودم مکرر گفتم باید حقوق کارمند محفوظ باشد و اگر وزیری‌یا معاونی‌خواست روی هوی و هوس کارمندیرا از کار برکنار کندمحکمه‌ئی باشد که بجریان کار و به درد دل کارمند رسیدگی نماید

سند عدم آزادی

موضوع دیگروضع کارگرهاست که اینها این روز هااینهمه‌سنگشان را بسینه میزنند کارفرما یك‌روابطی با کارگر دارد و چه بسادر اغلب موارد نظر خود را به آنها تحمیل میکند وحالایك کارفرمای‌بزرگتری پیدا شده و آنهم رئیس دولت است که میخواهد کارمندان و کارگران زحمتکش بدون چون و چرا حرفش را قبول کنند نمیدانم این کار چه عیبی دارد آقایان بروید کارگران‌را جمع کنید من اگر جای آنها بودم میرفتم کارگر ها را جمع میکردم از آنها کمك میگرفتم تا افراد مورد نظر خود را انتخاب کنند و لااقل این حس دل آنها بوجود بیاید که آنها را هم بحساب آورده‌اند ولی اینها گوششان باین حرفها بدهکار نیست چند روز پیش یك شخصی آمد نزد من و راجع بیك صنفی صحبت کرد و گفت به افراد صنف گفته روز شنبه آماده باشند تا دولت صورت کاندیدا های تهران را به‌آنهابدهد و آنهاموظفند که به کاندیدا های دولت رای‌بدهند خوب سند عدم آزادی انتخابات از این بهتر چیست ؟!

قیم نمیخواهیم

آقای‌دکترامینی‌سپس گفت‌این‌هافکر میکنند که ملت قیم‌میخواهد ، باید برایش وکیل تعیین کرد ولی آقایان شما باید بجنبید ، نگوئید چون دولت حاکم است هر کسی را که بخواهد از صندوق در میآورد و مقدرات آنان در دست دیگران است مقدرات انتخابات دست خود شماست آقایان گول نخورید «دولت گفته» نگوئید شما دولت هستید و در این امریکه مربوطبه شماست دخالت‌کنید کارمند دولت را موظف میکنند‌آنچه را که در مغزش هست نگوید چون میداند اگراز وضع زندگی‌و کار اداری خود انتقاد منطقی کند کوچکترین نتیجه اش بر کناری از خدمت است

فضولباشی

آنوقتی که وزیر بودم یکروز یك فضول باشی‌که‌توی همه ادارات‌هستند آمد نزد من و گفت فلانی زندگی خصوصی اش فلانطور است گفتم‌بمن چه‌الیته اگر زندگی خصوصی‌کارمندی طوری باشد که در کار اداری او اثر بگذارد بله دولت باید دخالت کند و الا هر گونه دخالت در کار ها ی‌خصوصی‌کارمنددر خارج‌ازمحیط اداری مطلب آزادی از او است و بس اگر کارمندی بیاید منزل ما یادر سایر جلسات منفردین یك گزارش علیه او بدهند و همین امر کافیست تا او را منتظر خدمت کنند حالا اگر کارمندی واقعا توهینی کرده باشد درست ولی اگر کارمندی در

رفع اشتباه

در اطلاعیه بانك توسعه صنعتی و معدنی اسم کارخانه « کارتن سازی ایران » اشتباها کارخانه مقوا سازی ایران نوشته شده بود .
آ ـ ۱۸۸۹

نهایت احترام اظهاراتی کرد که نباید از زندگی ساقط شود .

مومن نیست .

آقایان شما باید رای خود رابه کسانی بدهید که نسبت بشما ونسبت به شخصیت شما احترام بگذارد ، دارای برنامه معینی باشد و نسبت بدان اعتقاد کامل داشته باشد ، اگر کسی حرف زد باید مومن باشد اگر کسی مومن باشد که نمیگوید من به حزب معتقد نیستم دکتر اقبال موقعی‌که قرار بود حزب تشکیل‌بدهد میگفت‌من‌اصلا داخل حزب نیستم‌خوب کسیکه به حزب‌معتقد نباشد محالو ممتنع است‌بتواند بافکار حزبیها‌احترام بگذارد من در خاتمه میخواستم از آقایان حاضردراین‌جلسه‌واز عموم‌مردم تهران خواهش کنم که‌حتما وحتما در امرانتخابات،درتعیین‌سرنوشت‌ومقدرات خود شرکت نمایند ، مقاومت کنند، مبارزه کنند پای صندو قرای بروند، مردم را بشرکت درانتخابات تشویق کنند دراینصورت تردیدندارم که‌صد درصد موفق خواهند بود .

نطق خلعت بری

آقای ارسلان خلعت‌بری دومین ناطق جلسه انتخاباتی دیروز منفردین گفت بنده سال‌قبل درشهریور ماه‌در انگلستان بودم‌وازفضا آنزمان مصادف باشروع مبارزات انتخاباتی پارلمانی آنکشور بودو موقعی‌که رای‌میگرفتند بنده درآنجا بودم دومطلب رادیدم‌که تذکرش راجالب وشنیدنی میدانم اول اینکه رئیس‌الوزراء انگلیس که‌رئیس حزب محافظه‌کار هم هست‌به‌شهرها که مسافرت میکرد باندازه ما که‌میهمان بودیم احترام‌وارزش نداشت دلیلش‌هم خیلی‌واضح‌است‌در آنجاامورفرهنگ ، راه ،بهداشت ، شهرداری و تمام‌کار های‌ساختمانی واداری و مدارس همه باشهرداری است بارئیس حکومت محلی‌یعنی باخود مردم‌است وبهیچوجه دولت‌دراین امور دخالت ندارد .نخست وزیر انگلیس حتی یك سهور راهم نمیتواند عزل کند یاآموزگاری را عوض کند آقایان بدانید که‌دولت در سایر ممالك‌برای انتخابات هیچ‌دخالتی درکار مردم ندارد .

آزادی واقعی

آقای خلعت‌بری سپس گفت موضوع دومی که‌درمبارزات انتخابات انگلیس توجهم‌راجلب کردو برای آقایان‌شرح میدهم شنبی‌که آقای‌مکمیلان نخست وزیرانگلیس ورئیس‌حزب محافظه‌کار ازرادیو صحبت‌میکرد، ویاازتلویزیون استفاده‌مینمود حزب‌مخالف یعنی‌حزب کارگرنیز از این حق‌استفاده میکرد، (لیبرالها) و منفردین نیز حق‌استفاده ازرادیووتلویزیون راداشتند‌هیچ‌تفاوت و تبعضی در کار نبود آنوقت نحوه مبارزه و مباحثه چه بود نخست وزیر انگلستان میخواست ثابت کند که در مدت زمامداری او از بالا رفتن هزینه زندگی جلوگیری کرد صادرات را افزایش داد ، ، ارزش لیره را بالا برد ، در آمد افراد را زیاد کرد نخست وزیر انگلیس می گفت قبل از ما و حزب محافظه‌کار هزینه زندگی روز بروز بالا میرفت ولی دولت ما در نتیجه یك برنامه صحیح در مدت هشت سال زمامداری حزب‌محافظه‌کاران ازاین کارجلوگیری کرده‌ایم و روی اقدامات انجام شده انگشت میگذاشت . در آنجا اصلا صحبت روی اشخاص نبود صحبت روی برنامه بود یك روز سوار تاکسی بودم و میخواستم بسلمانی بروم از راننده تاکسی و بعد هم از شاگرد سلمانی و چند نفر دیگر از اجزاء طبقات پائین سئوال کردم شما در انتخابات بچه حزبی رای خواهید داد همه آنها بر خلاف انتظار من جواب دادند به حزب محافظه‌کار با تعجب میپرسیدم آخر شما که‌کارگر هستید چرا به محافظه کاران رای میدهید جواب میدادند برای اینکه دولت محافظه کار از افزایش هزینه زندگی جلوگیری کرد درآمد افراد را افزایش داد و صادرات مملکت را بالا برد و وضع پول ما را مستحکم کرد

نیم درصد

آقای خلعتبری سپس بتفصیل در باره رابطه دولت و ملت در ممالك دمکراسی‌صحبت کرد و بعد گفت‌اما در اینجا قریب‌یکماه است که بنده و همکاران محترم ما که همه از رجال برجسته این کشور هستند صحبت میکنیم بحث مابرسر اینست که در کجا انتخابات باید آزاد باشد و یا چرا انتخابات آزاد نیست‌اصلا صحبت برنامه در میان نیست می گویند در ایران انتخابات دو حزبی است این دو تا حزبی که حتی نیم در صد جمعیت این کشور را شامل نمیشود ناطق‌دراینوقت به تفصیل درباره زندگی مرفه ممالکی که با دمکراسی اداره میشود و زندگی رقت بار مردمی که در انقیاد کمونیست ها هستند سخن گفت .

آقای خلعت‌بری همچنین‌اظهارداشت در انگلیس در مدت سه‌تاچهار سال فقط دو در صد بقیمت زندگی افزوده شده است ولی در ایران در سال مقدار زیادی بهزینه زندگی اضافه میشود .

دروغ و تظاهر

آنوقت در اینجا میایند در لیست کاندیدا ها یك کارگر یا بقال را کاندیدا میکنند برای اینکه دلشان خوش باشد اینکه دودی را دوا نمیکند این یکی دو نفر در برابر دویست نفرمثل‌دوقطره است‌دربرابر آب استخر ـ این کارها دروغ و تظاهر است ما حرف میزنیم و در این مدت هر سال هزینه زندگی‌بیست در صد بالا رفته است ، شما به بینید چقدر مردم بی خانه هستند یکروز در مجلس از وزیر کارسئوال کردم اعتبار برنامه تامین مسکن‌چقدر است گفت اعتباری نداریم گفتم چه فایده ای دارد که اعلام میکنند برای کارمند دولت مسکن میسازید ولی هیچی اعتبار ندارید .

در اینوقت آقای خلعت بری در باره وضع اقتصادی دولت و لزوم انتخاب وکلای مطلع و آزموده به مجلس صحبت کرد و گفت بهترین‌و بزرگترین رژیم برای ایران رژیم مشروطه سلطنتی است تحت لوای دیانت مقدس‌اسلام باید افرادی‌مصدر کار باشند که در برابر نفوذ اقتصادی کشور های غرب و کشور های صنعتی کمونیستی استقامت کنند برای دوام و بقای مملکت فقط رژیم سلطنت و پارلمانی لازم است

آقای ارسلان خلعتبری افزود : وضع ایران الان بمراتب بهتر‌ازعراق و ترکیه است آقایان فکر نکنید اگر یك قلدر نظامی آمد مملکت اصلاح میشود ناطق مجددا در باره لزوم آزادی انتخابات و فرستادن وکلای کار آزموده و لایق بمجلس اشاره کرد و گفت در ۲۵ سال پیش‌پاسبانها و محصلین را میبردند پای صندوقها آقایان مردانه پای صندوقها بروید و اجازه ندهید کاندیدا های مورد نظر از صندوق ما سر در بیآورند و امید وارم انجمن نظار شرافت خودرا حفظ کنند و مردم نیز درنهایت استقامت و پایداری برای پیروزی کاندیدا های خود بکوشند .

تهدید بپاشگاه

بعد از آقای خلعت بری آقای محمد درخشش شروع بصحبت کرد وگفت قبلا میخواستم باطلاع آقایان برسانم که باشگاه مهرگان که خانه معلم و بزرگترین مرکز تحقیقات علمی مملکت است وهر شب چهارصد پانصد نفر معلم و دبیر در آنجا جمع میشوند یکبار دیگر مورد تهدید قرار گرفته‌است در مملکتی که اینهمه قمارخانه وکلوپ دارد یك موسسه فرهنگی‌و علمی وجود دارد و آن باشگاه مهرگان است ، در اینوقت ناطق به حملاتی که در سالهای قبل به باشگاه مهرگان شده‌بود اشاره کرد وبعد در مورد انتخابات گفت اگر ما دراه ر انتخابات شرکت‌نمی ـ کردیم‌شما مردم کاندیدا های‌مورد علاقه خویش راتقویت نمیکردید آنها انتخابات را انجام میدادند و کاندیدا های‌مورد نظر خود را که از صندوقها بیرون می آوردند.

سنگلج وبرلن

آقای درخشش بعد درموردبرنامه کار فرهنك ودانشگاه گفت بنده لیسانسیه تاریخ و جغرافیا هستم وبا کمال تاسف باید بگویم‌همان جزواتیکه در ۲۲ سال‌استادان‌محترم تدریس میکردند حالا هم همانهارا بشاگردان میگویند ، ولی دولت همه اش در فکر تبلیغات است آنهم چه تبلیغات بی‌پایه ای مثلا یکروز شنیدم که رادیو میگفت این سنگلج که‌سی سال پیش در روز روشن کسی جرائت نداشت ازآنجا عبور کند حالا بهشت برین شده است ، به ،به بنازم باین تبلیغات اگراینها بجای مقامات دولت آلمان غربی بودند و خرابیهای وحشتناك جنك را در مدت نسبتا کوتاهی‌ترمیم میکردند توی خیابان کول مردم سوار میشدند و میگفتند این ما هستیم که چنین و چنان کردیم در اینوقت ناطق به اظهارات آقای دکتر امینی در مورد اینکه انتخاب آقای جمال اخوی بریاست انجمن نظارت انتخابات بمنزله سر پوش طلائی برروی تقلبات است اشاره کرد وگفت‌متاسفانه از اوضاع چنین برمی‌آید که این موضوع صحیح است .

آقایان باید جنبید ، وقت سستی وتماشا کردن نیست ،همت بخرج دهید ..چرا میگذارید حقتان را پایمال کنند ریشه تمام این‌خرابیها در مجلس است ،باید کار را ازپایه اصلاح کرد ، اگر در تهران‌یانصد نفر باشرف باشند بروند ازصندوق ها مواظبت کنند جلوی همه آنها بنده میافتم .

حقایقی از انتخابات

ناطق در اینوقت به جریان انتخابات دوره هیجدهم در تهران اشاره کرد و گفت درآن دوره من از تهران کاندیدای نمایندگی‌بودم یکروز چند نفر از آنهائی که باصطلاح به «انتخابات‌چی» معروف هستند و متاسفانه اکنون هم در انتخابات تهران فعالیت دارند بمن خبر دادند که باید راجع‌به‌انتخابات تهران مذاکره شود منهم قبول‌کردم آنها آمدند باشگاه مهرگان‌و گفتند آقای براتی مخارج انتخابات بایده هزار تومان پول بدهی . گفتم آقا من پولم کجا بود شما ۱۵ هزار تومان‌بمن‌بدهید تامن‌از کاندیداتوری صرفنظر کنم . آنها عصبانی‌شدند و من را از اطاق خارج کردند تادر غیاب من تصمیم بگیرند بعدگفتند خوب حالا که‌نداری دو هزارتومان بده خلاصه تا دو هزار تومان‌حاضر شدند ولی من نداشتم که بدهم‌بعد که به مجلس رفتم شنیدم رنود از یکی دیگر از کاندیدا های تهران دوتا ۱۵ هزار تومان گرفتندبدین معنی که‌چون دیدندمن پول‌و پله‌ای ندارم بسراغ آن کاندیدا رفتند و گفتند وضع انتخاباتی تو خراب است و ممکن است ترا از لیست حذف کنند برای مخارج وکیل‌شدن باید پانزده هزار تومان هم بدهی خلاصه او را سی هزار تومان‌بعنوان مخارج انتخابات سرکیسه کردند و وقتی طرف به مجلس آمد ومتوجه شد چه کلاهی بسرش رفته مدتها از یکی از آن انتخابات چی ها که در مجلس بود مطالبه ۱۵ هزار تومانش را میکرد .

در منزل بهبهانی

پس از پایان نطق آقای‌درخشش یکی از حضار صحبت کرد وجلسه انتخاباتی ساعت ۹٫۵ بعد از ظهر ختم شد عصر امروز جلسه انتخاباتی منفردین در منزل آقای سید جعفر بهبهانی برگزار خواهد شد .

در منزل تیزهوش

بعداز ظهر دیروز و پریروز در منزل آقای مهندس تیزهوش کاندیدای منفرد تهران واقع در یوسف آباد جلسات‌انتخاباتی‌تشکیل گردید ، در شب اول آقایان دکتر امینی ، بهبهانی ، فرود ، رشیدیان مهندس انزلیچی و باقر زاده وعده زیادی از اهالی در جلسه مذکور حضور داشتند ، دراین جلسه ابتدا آقای مهندس تیزهوش صحبت‌کرد و بعد آقایان‌فرود،رشیدیان، مهندس انزلیچی و هاشمی برای‌جمعیت‌حرف زدند .

در جلسه دیشب نیز آقای‌هاشمی و بعد آقای مهندس تیزهوش برای حضار صحبت کردند .

آقای مهندس تیزهوش در نطق دیشب خود برنامه انتخاباتی خودرا اعلام کرد و جلسه نزدیك ساعت ۹ خاتمه یافت .

تجدید نظر

بقیه از صفحه اول

که در حال حاضر مدیران کل‌فرهنك استانها نسبت بفرهنگهای شهرستان ها نظارت دارند در صورتیکه درنظر است اختیارات آنها افزایش یابد و حتی روسای فرهنك شهرستان ها به پیشنهادات مدیران کل فرهنك‌انتخاب شوند .

برای فرهنك های استان دو معاون تعلیماتی و اداری تعیین میگردد و همچنین دوایر تعلیماتی فرهنگهای استان از قبیل اداره تعلیمات ابتدائی متوسطه، حرفه‌ای و نظایر آن افزایش میابد

مطالعات مزبور بصورت طرحی در خواهد آمد و این طرح ممکن‌است تا پایان ماه جاری برای تصویب به آقای وزیر فرهنك داده شود و پس از تصویب ایشان بمورد اجرادرآید . آقای دکتر فاطمی معاون فنی وزارت فرهنك امروز بخبرنگار ما در اینمورد گفت : چون مسئولیت روسای فرهنك استانها و شهرستانها مشخص‌نیست بدینجهت مطالعاتی در جریان است‌که مسئولیت آنان کاملا مشخص و معلوم شود .

یك‌مقام مطلع دروزارت فرهنك‌در مورد تفاوت طرح جدیدباوضعی که‌در چندسال قبل وجود داشت توضیح‌داد که‌مدتها قبل اختیارات رئیس فرهنك استان نسبت‌بشهرستانهای تابعه‌تقریبا نامحدود بودواصولا فرهنگهای تابعه حتی حق‌مکاتبه مستقیم نداشتند و همچنین رئیس فرهنك شهرهای‌تابعه بوسیله رئیس فرهنك‌استان انتخاب میشد .

امابعداز آن تعدادی از ادارات فرهنك شهرستانها مستقل شد بدینجهت فرهنك استان نظارت‌مؤثری دروضع آنها نداشت .

طرح جدید تلفیقی ازوضع قدیم ووضع فعلی است . بطوریکه فرهنك های تابعه تاحدودی دراجرای کارهای خود مستقل خواهند شد واز طرف دیگر نیز اختیارات فرهنك استان‌زیاد تر میشود مثلارئیس فرهنك شهرستان بنابه پیشنهاد و موافقت رئیس‌فرهنك استان از مرکز انتخاب خواهد شد .

انتخابات چند

بقیه ازصفحه اول

ممکن‌است‌فردا آگهی‌مجددانجمن‌نظارت منتشر و روز اخذ آراء تعیین شود.

از صبح امروز عده ای ازطرفداران آقای احمد طباطبائی کاندیدای‌منفرد بعنوان اعتراض نسبت بتجدیدانتخاب اعضای هیئت نظارت در تلگرافخانه متحصن شدند .

دراردبیل

خبرنگار ما در تبریز گزارش میدهد بدنبال اختلافاتی که درجریان انتخابات در مشکین شهر ایجادشده بود دیروز انتخابات این شهرستان متوقف شد و فرماندار مشکین شهر بمرکز احضار گردید . در بخش‌گرمی نیز اختلافاتی بروز کرد و بخشدار آن محل بمرکز احضار شده است.

در تبریز

ساعت ۸ صبح امروز آقای مشیری بعنوان فرماندار انتخاباتی تبریز با قطار باین شهرستان وارد شد احتمال میرود ظرف امروزو فردا از نمایندگان طبقات ششگانه برای تشکیل مجدد انجمن نظارت دعوت شود .

دو اراك ـ از طرف فرمانداری‌اراك وشازند اعلام شده‌بودکه از امروزاخذ رای شروع شود ولی دیروز بعد از ظهر فرماندارتلگرافی بمرکزاحضار شدو انتخابات این شهرستان متوقف شد دیروز پس از عزیمت فرماندار عده‌ای از اهالی در تلگرافخانه‌متحصن شدند و نسبت بانتخاب اعضای هیئت نظارت که یکطرفه تعیین شده‌اند اعتراض داشتند در «تورم» اراك‌نیز عده‌ای در حدود دویست نفر در تلگرافخانه متحصن گردیده و تقاضای رسیدگی نسبت بانتخاب اعضای هیئت نظارت و اعزام بازرس انتخاباتی دارند

عده‌ای از اهالی خمین هم امروز وارد اراك شدند و با اعتراض‌نسبت بانتخابات در خمین در تلگرافخانه اراك متحصن گردیدند .

درشهرری

خبرنگارما در شهرری گزارش می دهد آقای صفوی سرپرست فرمانداری شهرری برکنار شد و از امروز آقای تربتی بسمت سرپرستی فرمانداری شهرری در مدت انتخابات‌تعیین‌گردید

درآبادان

امروز فعالیت انتخاباتی درآبادان متوقف بود هزاران نفردر محلهائی‌که برای اخذ رای تعیین شده بود اجتماع کرده بودند ولی اعلامیه‌ای از طرف فرمانداری منتشر شدکه اعضای اصلی انجمن نظارت بر انتخابات دستجمعی استعفا کردند و اعضای علی‌البدل نیز اعتعفا کردند باین ترتیب جریان‌انتخابات تاوصول‌دستور وزارت کشور متوقف است .

آقای دکتر قلی پور کاندیدای‌حزب مردم اعلام کردکه چون باوجوداعضای مستعفی انجمن نظارت انتخابات در آبادان بنفع حزب مردم انجام می گرفت باینجهت دستور داده‌اند که هیئت نظارت استعفاکند .

درآمل

گرفتن رای ازساعت ۸صبح امروز درآمل شروع شد و تاپایان روزجمعه ادامه دارد مردم برای شرکت در انتخابات علاقه زیادی نشان میدهند

درقصر شیرین

ازساعت ۷صبح امروز اخذ آراء در قصر شیرین شروع شدو تا مدت دوروز ادامه دارد اخذ آراء در یك حوزه اصلی ویك حوزه فرعی انجام میشود .

در دامغان

از صبح‌دیروز اخذ آراء در یك حوزه اصلی و پنج حوزه فرعی در دامغان شروع شدو همچنان بانظم وآرامش کامل ادامه دارد .

در سمنان

از دیروز اخذآراء در سمنان‌شروع شدوتا عصر امروز ادامه دارد تا ظهر دیروز مجموع آراء وماخوذه ۱۰۴۷ رای بوده‌است .

درساوه

از پریروز اخذ آراء درساوه شروع شد و تا آخروقت امروز ادامه خواهد داشت تاکنون درحوزه اصلی وپنج حوزه فرعی ۸۲۹۷ رای ریخته شده است .

دربندر لنگه

اخذآراء در بندر لنگه از صبح امروز شروع شده و طبق گزارش تلفنی خبرنگارما در شیراز تا پایان روز جمعه ادامه خواهد داشت .

در اصطهبانات ونیریز

تاآخر وقت دیروز در اصطهبانات ۱۸۵۰ رای و در نیریز ۸۴۰ رای گرفته شده بود و اخذآراء تا عصر امروز ادامه دارد.

کلیه دول عرب پیشنهاد قطع رابطه باایران را ردکردند

بقیه از صفحه اول

اردن ولبنان صریحا دربرابر اصرار نماینده ناصر دائر بقطع رابطه با ایران ایستادگی و پافشاری کرده و اظهارداشته‌اند که هیچ موجبی برای قطع‌رابطه باایران وجود ندارد زیرا ایران طی ده‌سال‌اخیر درمورد روابط خود بااسرائیل‌اقدام‌تازه‌ای‌بعمل‌نیاورده است .

نماینده عراق نیز از شرکت در مذاکرات مربوط‌بقطع رابطه باایران خود داری کرده است .

امروز یك مقام مطلع بخبرنگارما گفت :خبرگزاری مصری خاورمیانه ضمن یك سلسله اخبار جعلی که‌در زمینه روابط ایران و کشور های عرب منتشر کرداینطور مدعی شده بود که مذاکرات بین‌ایران و لیبی برای مبادله نمایندگان سیاسی براثر شناسائی اسرائیل متوقف شده است، این خبرکاملا جعلی‌و بی‌اساس‌است و مذاکرات ایران ولیبی برای تاسیس نمایندگی سیاسی ادامه دارد .

درمورد عربستان سعودی نیزشخص اعلیحضرت پادشاه سعودی پس از اطلاع از گزارش کامل «حمزه‌غوث» سفیر عربی سعودی مقرر داشته‌اند که سفیر بتهران بازگردد و آقای حمزه‌غوث طی‌چندروز آینده بمحل‌ماموریت خود برمیگردد .

در ترکیه

امروز از آنکارا خبر رسید که روزنامه معروف‌اولوس ضمن‌تفسیری که در شماره اخیر خود در زمینه قطع روابط ایران و مصر نوشته ، مانور های جمال عبدالناصر را علیه ایران ناشیانه خوانده است .

اولوس ضمن ستایش‌از شخصیت شاهنشاه می نویسد : شاهنشاه ایران که باشهامت و رشادت‌اعجاب آمیزی در برابر حملات و تحریکات مسکو ایستادگی کرده‌اند مسلما تحریکات قاهره را با تمسخر وبی اعتنائی تلقی میفرمایند و کوشش های جمال عبدالناصر بر ایشان اثری نخواهد داشت .

روزنامه اولوس بعد می نویسد: مصر بدین ترتیب میخواهد بگوید که ایران چون یك کشور مسلمان است نباید اسرائیل را بشناسد . این یك فکریست که جدیدا عنوان میشود زیرا ترکیه هم که یك کشور مسلمانست ، سالها پیش اسرائیل را برسمیت شناخت و با تل‌اویو نماینده سیاسی مبادله کرد.

امروزکنسرسیوم قیمت نفت ایران را تنزل داد

کویت افزایش بیشتری خواهد داشت.

امروز کسب اطلاع شد کـــه کنسرسیوم نفت ایران بهای‌نفت این کشور راهفت درصد تقلیل‌داده است. این تصمیم‌ابتدا دیروزتوسط شرکت رویال داچ‌شل گرفته شد ودر ظرف دوروز آینده شرکتهای «بریتیش پترلیوم» و«اسو» و سایر شرکای کنسرسیوم نیز آنرابموقع اجرا خواهند گذاشت.

یك مقام مطلع امروز بخبرنگار ماابظهار داشت موضوع تقلیل‌بهای نفت ایران باطلاع مقامات ایرانی رسانیده شده است. باین مقامات روسای کنسرسیوم اطمینان داده‌اند که‌باوجود تقلیل بهای نفت درآمد ایران ازنفت جنوب درسال جاری ۱۹۶۰کمتر از سال ۱۹۵۹ نخواهد بود. درآمد ایران ازنفت در سال میلادی گذشته ۲۵۰ میلیون‌دولار بوده است.

علت تقلیل بهای نفت ایران‌یکی رقابت جدیدنفت شوروی با نفت خاورمیانه ودیگری اضافه تولید نفت درجهان میباشد. شوروی هم اکنون نفت خودرا یازده در صد ارزانتر از نفت خاور میانه بفروش میرساند وباتقلیل ۷درصدباز بهای نفت شوروی ٤درصد ارزانتر میباشد

ایران اکنون درخاور میانه پس ازکویت وعربستان سعودی تولید کننده سوم است.

شرکت‌های بزرك نفتی در سال گذشته تولید نفت‌را در کویت دوبرابر بیشتر از ایران افزایش داده‌اند وباین ترتیب کویت را که یك تولیدکننده کوچك نفتی بود بمقام تولید کننده اول رسانیده‌اند این موضوع هم‌اکنون عدم‌رضایتی دربین مقامات ایرانی بوجودآورده وباتقلیل فعلی‌بهای نفت‌درآمدایران درسال درحدود یك‌میلیاردونیم‌ریال ازعایدات نفت جنوب کمتر خواهد شد وبدون شك امسال نیز نفت

دومین منفرد از بهشهر انتخاب‌شد

بقیه از صفحه اول

نماینده کهکیلویه

خبرنگارمادر اهواز تلفنی اطلاع داد قرائت آراء درکهکیلویه پایان یافت وتیمسار سرلشگر بازنشسته هاشمی حائری کاندیدای حزب ملیون با اکثریت آراء بنمایندگی مجلس انتخاب شد .

نماینده شاهپور

خبرنگار ما در تبریز تلفنی‌اطلاع داد قرائت‌آراءدر شاهپور آذربایجان پایان یافت و آقای حسام‌الدین‌خسرو پرویز کاندیدای حزب ملیون با اکثریت ۹۸۳۹ رای بنمایندگی انتخاب شد.

نماینده منیردشت

بنابگزارش خبرنگارما درگنبد کاوس قرائت آراء در منیردشت پایان یافت و آقای حسین جاجرمی کاندیدای حزب ملیون با اکثریت آراء بنمایندگی منیردشت انتخاب گردید .

نماینده لاهیجان

طبق‌گزارش تلفنی خبرنگار ما در لاهیجان قرائت آراء در لاهیجان پایان یافت وتیمسار سرتیپ‌محمد علی صفاری کاندیدای حزب ملیون با اکثریت آرابنمایندگی مجلس انتخاب شد .

من سناتور نخواهم شد

امروز آقای‌خستو سخنگوی‌انجمن نظارتهران بخبرنگارما گفت که‌لیست اسامی اعضای انجمن های فرعی‌تهران فردا انتشار میابد آقا ی‌خستوافزود که منشی انجمن مشغول تهیه‌لیست مورد نظر میباشد .

توقع ندارد

آقای اخوی رئیس انجمن نظار مرکزی تهران امروز نسبت باظهار برخی‌دربارخود اعتراض کرد یکی از منفردین گفته‌بود که‌قرار است پس ازپایان امر انتخابات آقای جمال‌اخوی رابسمت سناتور تهران انتخاب‌نمایند

رئیس انجمن نظار تهران بالحن اعتراض آمیزی گفت من‌درمقابل‌این خدمت‌مهم اجتماعی‌هیچ‌نوع توقعی‌ندارم وشغل‌فعلی خودم‌را بهرکاری ترجیح میدهم . وامور انجمن باکمال دقت‌و صحت پیش میرود وکوچکترین‌ایرادی برآزادی انتخابات وارد نیست .

نامه دکتر امینی

ازسخنگوی انجمن نظار سئوال شد که‌آیا انجمن بنامه آقای دکتر امینی پاسخ داده‌است یاخیر وی در مقابل این پرسش گفت علاوه‌بر این نامه شکایات دیگری نیز رسیده‌است والبته دراین شکایات بدواصل اشاره شده یکی آنکه باقدامات انجام‌شده انجمن ایراد گرفته‌اند که‌اصولا این ایرادات وارد نیست‌وانجمن بصحت کار خود اطمینان دارد ودیگری نظریات مختلف مردم درامرنظارت و سایر مسائل است که‌خواه ناخواسته انجمن با آنها موافقت خواهد کرد .

لیست اعضاء

ازآقای خستو درمورد نحوه دعوت ازاعضای حوزه‌های فرعی سئوال شد وی گفت این دعوت ازطرف فرمانداری بعمل آمده است ولی انجمن کمال دقت‌رادر صلاحیت افراد نموده است .

صبح فردا لیست اسامی روسای شعب‌هفتادگانه تهران منتشرمیشود و پس‌از آن انجمن تاریخ‌قطعی شروع انتخابات رااعلام خواهد کرد .

آگهی های تسلیت

با نهایت تاثر مصیبت وارده را بخانواده های محترم مظفری بخصوص خانم نیراعظم ـ فرح و منیر مظفری تسلیت عرض مینمائیم .

لطیفه خنجی ـ نوای خنجی ـ مریم خنجی

مصیبت وارده را بخانواده ضرغام خصوصا آقای رضا ضرغام تسلیت عرض نموده بقاء و سلامتی آن خاندان محترم را از خداوند متعال خواستاریم .

عذرا فتحعلیخانی ـ مریم عبدی ـ منیر امیری ـ دکتر محمد صادق قاضی
آ ـ ۱۶۵۶۵

تیمسار معظم سر لشگر ضرغام

با نهایت تاثر مصیبت وارده را به فرد فرد آن دودمان عالیقدر تسلیت عرض می کنیم

بانو و سرهنك رزم افروز
آ ـ ۱۶۵۴۱

تیمسار سرلشگر ضرغام وزیر محترم دارائی

هیئت رئیسه شورای عالی اصناف به نمایندگی از طرف ۸۶ اتحادیه صنفی مصیبت جانگداز وارده را به آنجناب وفامیل محترم ضرغام‌تسلیت‌عرض وازخداوندمتعال‌خواهانیم که صبرجمیل واجر جزیل به‌عموم بازماندگان این مصیبت عنایت فرموده بقای عمر و عزت و سلامت تیمسار معظم و فامیل محترم وابسته را خواستاریم

رئیس شورای عالی‌اصناف ـ مهدی‌کوشانفر
آ ـ ۱۸۷۹۸

جناب آقای جمشید کشفی

کاندیدای یهودیان ایران برای مجلس شورای ملی

رونوشت جناب آقای دکتراقبال رهبر محترم حزب ملیون

باتوجه بسوابق روشن و خدمتگزاری صمیمانه شما برای جامعه شاهدوست و میهن پرست ما یهودیان ایران و بااطمینانی که بنیت و روحیه خانوادگی شما در خدمت بخلق ومملکت دارید ومومید این امر پشتیبانی عموم رهبران و سازمانهای جامعه ماست که بشما ابراز داشته‌اند ماجوانان وابسته به‌خانه جوانان یهودایران یکدل ویکزبان پشتیبانی بلاشرط خودرا ازشما اعلام داشته وبرای انتخاب قطعی شما فعالیت خواهیم کرد. **بامضای عده زیادی از افرادخانه جوانان یهود ایران**

آ ـ ۱۸۸۹۰

امروز قرارداد هوائی ایران وهند امضاء شد

آقای آرام وزیر امور خارجه و سفیر کبیر هند هنگام امضای قرارداد ـ از راست به‌چپ :آقایان منصور نخعی کارمند اداره عهود ـ مرتضی عدل طباطبائی‌رئیس‌کل تشریفات ـ تیمسار اشتوداخ رئیس اداره کل‌هواپیمائی کشوری و هوشنگ مهدوی کارمند اداره‌عهودوزارت‌خارجه

ساعت۹ صبح امروز قرارداد هوائی ایران و هند درتالار وزارت خارجه بامضاء رسید.

آقای آرام وزیر امور خارجه بنمایندگی از طرف دولت شاهنشاهی وآقای «کاول» سفیر کبیر هنددر تهران بنمایندگی از طرف دولت‌متبوعه خود، قرارداد هوائی‌را امضاء کردند . دراین مراسم روسای ادارات تشریفات ، اطلاعات و مطبوعات پنجم سیاسی و عهود و امور حقوقی وتیمسار اشتوداخ رئیس اداره هواپیمائی کشوری و چند تن از اعضای عالیرتبه سفارت‌کبرای هند حضور داشتند.

پس از امضای قرارداد ابتدا آقای آرام وزیر خارجه‌و سپس سفیر کبیر هندطی بیاناتی از امضای قرارداد اظهار خوشوقتی کردند.

آقای آرام دربیانات خود اشاره‌ای بمناسبات دیرین دوستی وبرادری دوملت نموده وگفت :از دوازده سال پیش که‌هند استقلال یافت ، دولت شاهنشاهی همیشه دربسط و تقویت نوابط سیاسی و اقتصادی‌وفرهنگی باجمهوری هند همواره سعی بسیار مبذول داشته است.

سفیر کبیر هندنیز طی نطق خودگفت : اعلیحضرت همایونی در نخستین بارکه افتخار شرفیابی ببنده دادند تاکید فرمودند که‌باید برای مسافرت میان‌دو کشور تسهیلات خیلی بیشتر فراهم گردد‌وامروزخوشوقتم که توانسته‌ایم بنیانی برای تحقق این نظر بنانهیم.

حاکم ام‌القوین امروز ایران را ترك گفت

حاکم ام‌القوین درمدت اقامت ۱۴ روزه خود در ایران مهمان دولت بود

حضرت شیخ احمدبن‌راشد المعلا حاکم ام‌القوین که بنا بدعوت دولت ایران روزسه شنبه ٤مرداد باهواپیمای اختصاصی بایران مسافرت نموده ودر مدت اقامت به پیشگاه مبارك اعلیحضرت همایون شاهنشاه شرفیاب‌وبا شخصیت های کشور ملاقاتهائی بعمل آورده و ضمن بازدید از بعضی موسسات ارتشی وغیر ارتشی مسافرتی هم بشمال نموده بودند صبح امروز تهران راترك کردند .

در فرودگاه تیمسار سرتیپ علوی کیا معاون سازمان اطلاعات و امنیت کشور ـ نماینده وزارت امور خارجه ـ نماینده شهربانی کل‌کشور ـ نماینده اداره کل انتشارات و رادیو برای مشایعت حضور بهمرساننده بودند .

حضرت شیخو همراهان ساعت شش و پنجاه دقیقه باتفاق همراهان درحالی که‌یك اتومبیل وسه موتورسیکلت سوار شهربانی ماشین حامل آنهارا اسکورت می‌نمود وارد فرودگاه شدند.

دراین موقع مراسم احترامات نظامی بوسیله گارد تشریفات بعمل آمدو پس‌از تودیع با مشایعت کنندگان مقارن ساعت هفت بامدادحضرت شیخ و همراهان با هواپیمای شرکت هواپیمائی ایران تهران را ترك نمودند.

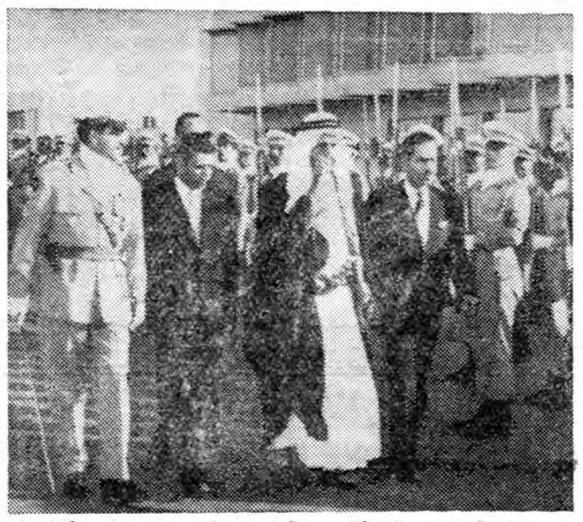

شیخ‌ام‌القوین در فرودگاه مهر آباد تیمسار سرتیپ علوی کیا معاون سازمان اطلاعات و امنیت کشور در فرودگاه از شیخ احمد راشد مشایعت‌کرد.

«جمعیت ایرانی همکاری ملل آسیائی وآفریقائی»

امروز در تهران رسما اعلام موجودیت کرد

امروز آقای دکتر غلامحسین‌اعتبار طی یك مصاحبه مطبوعاتی تشکیل جمعیتی‌رابنام (جمعیت‌ایرانی‌همکاری ملل آسیائی وافریقائی) اعلام کرد آقای دکتر اعتبار پیرامون بوجود آمدن این جمعیت گفت:

نهضتی که امروز در دنیای آسیائی وافریقائی برای آزادی ملل که‌در این‌دوقاره هنوزدرقید اسارت‌زندگی میکنند بوجود آمده است وظیفه‌ای برای ملل آزاد آسیا وافریقا ایجاد نموده وآن‌وظیفه‌مساعدت وهمکاری بااین گونه جنبش های ملی است که‌آنها راباحفظ اعتدال به‌نتایج مثبت ومفید برسانند.

امروز اغلب ملل آسیا و آفریقا ، جمعیت‌هائی‌برای این منظورتشکیل داده وفعالیت‌های دامنه داری را شروع کرده‌اند درایران نیز چنین جمعیتی باهمت آقایانی که اسامی آنها دربایان عرایضم باطلاع خواهد رسید تشکیل گردیده است و به بنده که افتخار دبیری جمعیت را دارم ماموریت داده شده است که تشکیل جمعیت را باطلاع عامه برسانم.

هدفهای جمعیت

آقای دکتر اعتبار سپس افزود منظور یاهدف جمعیت در ۸ ماده خلاصه شده است:

۱ـازبین بردن‌موجبات سیاسی و اقتصادی بروز جنگها.

۲ـطرفداری از خلع سلاح‌عمومی

۳ـکوشش در ایجاد همزیستی مسالمت آمیز ملل آسیائی و افریقائی.

٤ـمبارزه باهرنوع استعمار ویا استثمار ملل این دوقاره .

۵ـازبین بردن تبعیضات نژادی

٦ـتامین استقلال سیاسی و اقتصادی ملل آسیائی وافریقائی.

۷ـ حفظ حقوق وآزادی های فردی و بالابردن سطح زندگی‌ملل این دوقاره .

۸ـ همکاری باسازمانهای مشابه ملل آسیائی وافریقائی

اعضای موسس

اعضای موسسی که شورای عالی جمعیت رانیز تشکیل میدهند ۲۰نفرند واسامی آنها به ترتیب بدین شرح‌است:

آقایان دکتر مرتضی آزموده ـ دکترعبدالحسین اعتبار ـنورالدین الموتی ـ مهندس عبدالحسین‌خلیلی یوسف خوش کیش‌ـ دکتر محمد دفتری ـدکترعباس دواچی‌ـمهندس عبدالله ریاضی ـ مهندس نصیر سمیعی ـدکتر کریم سنجابی ـ ولی‌اله شهاب فردوس ـ مهندس غلامعلی فریور ـمهندس محمد قره‌گزلو ـمحمدعلی منصف ـدکتر جعفر ندیم ـامیر عباس هویدا ـ اسامی سه‌نفر دیگر از موسسین چون خارج از کشور هستند پس‌از مراجعتشان اعلام خواهد شد.

ریاست شوری باآقای مهندس فریور است.

فعالیت سفرای ایران وعراق

برای فراهم کردن زمینه تفاهم وتوافق شدت یافته است

ساعت ده بامداد امروز آقای سرلشکر عبدالمطلب امین سفیر کبیر جمهوری عراق درتهران با آقای آرام وزیر امور خارجه ملاقات ومدت نیمساعت پیرامون روابط دوکشور گفتگو نمود.

طبق اظهار محافل مطلع آقای یداله عضدی سفیر کبیر ایران‌در بغداد نیز درهفته جاری بامقامات عراقی دربغداد ملاقات و گفتگو داشته استواظهار اطلاع میشود که سفرای کبار دوکشور مشغول مذاکره وفراهم آوردن زمینه تفاهم وتوافق بیشتری در مسائل موجود بین دو کشور میباشند.

زنگهای خطر

بااعدام جوانی‌که بجرم قتل خواهرزاده‌اش چوبه‌دار را بوسید زنگهای‌خطر بصدا درآمد وقیافه نازیبای«محرومیت جنسی» درد بزرك قرن‌بیستم ازپشت این‌حادثه جلوه‌گرشد

کتك‌کاری آنتونی جونز وآبدارباشی‌دربار

جالبترین و آخرین ماجرای زندگی افسانه‌آمیز مارگارت وتونی که اینهفته مثل بمب در دنیا صداکرد ـ آبدارباشی پس‌ازاستعفا ازخدمت دربار اعلام‌کردکه جونز آدم‌خسیسی است وحتی درکارهای آشپزخانه مداخله میکند !

شبیخون پلیس بدانشجویان

پلیس بدنبال دانشجویانی‌که مواد مخدره قاچاق‌میکردند به زیرزمینهای پاریس شبیخون زده ـ دخترکه معشوق خودرا درحال پاك‌کردن میز کافه‌ای دیده بود خودرا بدریا انداخت ـ دانشجویان سیب‌زمینی پوست میکنند و رفت و روب میکنند !

هامازاسب مثل حباب صابون ترکید !

منصوری و پژهان خداحافظی‌کردند ـ نامجو پیر شده است ولی هنوز شیر است ـ رپورتاژ جالبی از آخرین مسابقات قهرمانی وزنه‌برداری برای اعزام تیم‌ملی ایران به‌المپیك

قهرمان سیاه‌پوست به‌کفشهای میخدارش چه گفت ؟

این قهرمان سیاه‌پوست‌که میخواست نقشه‌های هیتلررا نقش برآب سازد باکفشهای میخدارش‌گفتگوکرد و آنگاه آماده مبارزه شد !

ستارگان سکسی انقلاب‌کرده‌اند !

وعلیه نقش‌های‌ضد اخلاقی بسیج‌شده‌اند ـدیگرستارگان سکسی‌را باپیراهن نیمه‌چاك‌روی پرده سینما نخواهیددید!

اطلاعات جوانان ـ زیباتر از همیشه

٤۰ صفحه ـ ۵ ریال

نامه‌هائی که نویسندگانش را بدادگاه کشانید

این نامه‌ها هرگز بمقصد نرسید و همراه شکوائیه‌هائی بدادگاه فرستاده شد و تعقیب نویسندگان آنها تقاضا گردید

برای رسیدگی به پرونده های این سه نامه که مجموعا ۲۰۰ برگ میباشند چندین بارجلسه دادگاه تشکیل‌شده ومکاتبات و مراجعاتی صورت گرفته است

عدم آشنائی مردم بقوانین ومقررات گاهی موجب‌بروزمشکلاتی برای مردم وسازمانهای اداری میشود.

ماجرای سه‌نامه پستی که درسه‌تاریخ مختلف از طرف اشخاص برای بستگان آنها ارسال شده ولی پس‌از چندروز صاحبان نامه‌هابکی پس‌ازدیگری بدادگستری احضار وتحت تعقیب قرارگرفته‌اندازپرونده های مربوط نقل میشود:

در حدود دو سال قبل سربازوظیفه‌ای بنام داودی با پست کاغذی از محل خدمت خود به آدرس میدان اعدام خیابان آرامگاه بعنوان قاسم نام که از بستگان وی بود فرستاد ولی‌چون فرستنده نامه بدون توجه بمقررات و قوانین تمبر باطل شده روی‌پاکت خود چسبانیده بود چند روز بعد اداره پست تهران‌این‌نامه‌راهمراه‌شکوائیه‌ای بداد گستری فرستاد و باستناد مواد قانون پست تقاضای تعقیب فرستنده نامه را کرد باین ترتیب این نامه قبل از آنکه بدست گیرنده برسد درمیان اوراق پرونده دادگستری جای‌گرفت.

پسر نوشت اولی گرفتار شد .

نامه پستی دیگری که اکنون‌پرونده آن در شعبه هشتم دادگاه بخش ۲ مطرح است از تهران بکاشان و باتمبر باطله‌ای از طرف زنی بنام بانو زیبا بعنوان یکی از بستگان وی بصندوق پست داخل‌شده ولی این کاغذ‌پستی نیز دچار سر نوشتی نظیر نامه اولی شده زیرا فرستنده بدون اطلاع تمبر باطله به آن الصاق کرده بود .

سومین کاغذ پست که اکنون در دادگستری پرونده دارد از طرف زنی بنام بانو شمسی باردبیل فرستاده شده ولی این کاغذ نیز بعلت الصاق تمبر باطله از طریق‌اداره پست‌تحویل دادگستری شده است .

پرونده ۳۰۰ برگی

این سه نامه که در حال حاضرهر یك پرونده‌ای جداگانه و مستقل در شعبه ۸ دادگاه بخش دارند جمعا در حدود دویست برك بوده و دستگ دادگستری و شعبه مربوط در حدود دو سال است که در باره آنها مشغول اقدام است .

اوقاتی که صرف شده

رای دادگاه در باره این تخلف (الصاق تمبر باطله در روی مرسولات پستی) باستناد مواد مربوط بقانون پستی صادر خواهد شد .

در حال حاضر علاوه بر آنکه سه نامه پستی مذکور ماهیاست درمیان اوراق پرونده در دادگستری ضبط میباشد چندین بار مامورین ابلاغ و کارمندان دفتری در باره‌هر یك‌مراجعه و مکاتبه کرده‌اند و همچنین چندین بار فرستندگان هر نامه در دادگاه حاضر شده و چندین باردادگاه‌تشکیل جلسه داده است .

خلاصه چند خبر

محصل تریاك فروش

امروز محصل جوانی بنام حسین فرزند بابا باتهام حمل تریاك درشعبه چهارم دادگاه عالی جنائی محاکمه‌و بشش ماه حبس تادیبی وسی‌هزار ریال جریمه نقدی محکوم شد .

خانه‌ای آتش گرفت

دیشب خانه‌آقای امیرآراسته در خیابان‌امیریه طعمه‌حریق‌قرارگرفت جریان این حریق به‌اداره آتش نشانی اطلاع داده شد و مامورین اداره آتش‌نشانی در محل حادثه حاضر شده وحریق را خاموش کردند.

چهار حادثه رانندگی

*کامیون شماره ۱۷۳۵۵ برانندگی یدالله با دو چرخه سواری بنام شمسعلی در جاده مهرآباد تصادف کرد واو را بشدت مجروح نمود . راننده دستگیرشد و مجروح در بیمارستان بستری گردید .

*اتومبیل استیشن شماره۱۸۲۶۰ برانندگی حبیب با پنج نفرسرنشین در جاده دماوند واژگون گردید و راننده و کلیه سر نشینانش مجروح شدند . مجروحین برای معالجه به بیمارستان سینا انتقال یافتند .

راننده خراشی ندید

دیشب اتومبیل وانت شماره ۲۳۶۳۸ در گردنه قوچك در اثر سرعت زیاد از جاده منحرف وبدره سقوط نمود و راننده پس از سقوط از پنجره اتومبیل بیرون آمد وبدون اینکه کوچکترین خراشی ببدن‌وی وارد آمده باشد خودرا بجاده‌رسانده بشهر آمد تا اتومبیل خود را بوسیله جرثقیل از دره بیرون‌بیاورد.

● در اثر یك حادثه رانندگی درجاده تهران نو (مازندران) شش نفر مجروح شدند مجروحین‌بوسیله یك‌گروهبان ژاندارم در بیمارستان بستری گردیدند .

حوادث وقایع

چهار گمشده

رحمت جواهری ۵۵ساله مدتیست گم‌شده ، بستگان او درخواست دارند که‌اگر کسی خبری از او دارد به‌علی اسکناسی ساکن دروازه غار گودتاجی ماشاءاله کلانتری ۲۱ سابق خبربدهد.

دانش آموز گمشده

یك پسر بچه ۱٤ ساله بنام نصرت‌اله فرهادی (عکس بالا) که دیشب برای رفتن بکلاس درس از خانه خارج شده تاکنون مراجعت نکرده است .بستگان اودرخواست میکنند هرکس اطلاعی از گمشده آنهادارد به منزل آقای شجری در پل چوبی کوچه صبوری خبربدهند .

دختر بچه گمشده

پروین گروسی (عکس بالا) گم‌شده است . پدر او بسرویس حوادث آمده درخواست کرد اگر کسی اطلاعی از دختر گمشده او دارد به خیابان‌شیرو خورشید خیابان حاجی عبدالمحمود کوچه شکرچی کاشی شماره ۳،منزل گروهبان گروسی خبربدهد .

ده روز است گمشده

علی وحید (عکس بالا) ده روز پیش بدون اطلاع‌قبلی از خانه‌خارج شده و دیگر مراجعت نکرده است .بستگان اودرخواست میکنند هرکس اطلاعی از گمشده آنهادارد با تلفن های شماره ۳۰۲۷۹ و ۲۰۴۸۵ اطلاع دهد .

ملاقات در یك نیمه شب!

مردی‌که بقصد دزدی بمنزلی رفته بود بانامزد سابقش روبرو شد

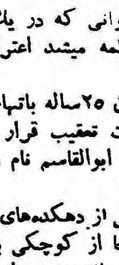

امروز جوانی که در یك‌محکمه جنحه محاکمه میشد اعتراف‌جالبی کرد:

این جوان ۲۵ساله باتهام شروع بسرقت تحت تعقیب قرار گرفته است. اوکه ابوالقاسم نام دارد می گفت:

من اهل یکی از دهکده‌های لرستان هستم درآنجا از کوچکی بادختری بنام گلنار همبازی بودم واوردوست میداشتم وقرار بود باهم ازدواج بکنیم. ولی هفتسال پیش درنتیجه واقعه‌ای به‌تهران آمدم گاهی‌حمالی مینمودم زمانی عمله میشدم گاهی نوکر میشدم ولی همیشه در فکر گلنار بودم.

یکماه پیش شبی مشروب خوردم ومست‌شدم . موقعی که از خیابان میگذشتم درحال مستی تصمیم گرفتم وارد یکی ازخانه‌ها شوم.من وارد خانه‌شدم ولی چون از دزدی سررشته نداشتم درحیاط قدم‌میزدم که‌ناگهان زنی از اطاقش بیرون آمد وچراغ حیاط را روشن کرد. من‌خودم را داخل حوض خانه انداختم ولی این زن مرا شناخت ومرا باسم صدا‌کرد .او گلنار بود ولی دیرشده بود زیرا اربابش‌بیدار شد ومرا بمامورین تحویل داد.

ارباب گلنار که بعنوان شاکی در محکمه حضور یافته بود از شکایت خود صرفنظرکرد ودادگاه ابوالفضل رابه ۳۵روز زندان‌محکوم کرد وچون دراین مدت درزندان بود آزاد شد.

بی‌اجازه

دیشب شوهری موقعیکه‌فهمید همسرش بدو ن‌اجازه او ماشین ـ نویسی یاد میگیرد او را بقدری کتك زد که بیهوش شد.

فرامرز ۲۷ ساله که خود را بکلانتری ۱۳ معرفی کرد گفت من زحمت میکشم تا خیالم از جانب همسرم آسوده باشد ولی او بدون اجازه من در آموزشگاهی ماشین ـ نویسی یاد میگیرد تا استخدام‌شود. فرامرز بدادسرا فرستاده شد تااز جهت ایراد ضرب تحت تعقیب‌قرار گیرد.

۱۵ نفر دراثر حوادث رانندگی و۳ نفر بعلت چاقو خوردگی مجروح شدند

در ۲٤ساعت گذشته ۱۵نفر باسامی طاهره فردفرزند محمد، حبیب‌اله گل‌آقائی فرزند رسول ،زهرا حسینی فرزند محمود، حمید دهباشی‌فرزند خلیل ،فروغ دهباشی فرزند خلیل ،صدیقه شریعت پناهی فرزندعلیرضا، داود سلطانی فرزند زلفعلی ،محمد حسین رستم‌پور فرزند رجب علی، محمدباقر خاکباز فرزند ضیاءالدین ، علی جبرئیل زاده فرزند رحیم، حسن رضائی فرزند غلامعلی ،رحیم فرزند حمزه ، حسن محمدی‌فرزند محمود لیلی‌انوری فرزند ولی وزینب میرزائی فرزند میرزا دراثر حوادث رانندگی وسه‌نفر باسامی حنیفه احمدی فرزند میرابراهیم، علی اصغر اسمعیلی فرزند باقر واصغر صفدری فرزند حسین دراثر چاقوخوردگی مجروح‌شده‌اند.

راننده بی‌احتیاط

بیك سال زندان و هزارتومان جریمه نقدی محکوم شد

امروز شعبه چهارم دادگاه عالی جنائی به پرونده مردی بنام علی مهدوی فرزند حسن رسیدگی کرد و اورا باتهام قتل غیر عمد بیکسال حبس تادیبی و ده هزار ریال جریمه نقدی و پنجسال محرومیت‌ازرانندگی محکوم نمود .

علی چند ماه قبل هنگام رانندگی با عابری تصادف کرده و موجب مرك وی شده بود .

بازداشت هندوانه‌فروش

دیشب یك هندوانه فروش که مزاحم زنی شده بود بموجب‌شکایت این زن از طرف مامورین پلیس دستگیر شد و پس از اینکه سر ویرا تراشیدند اورا بدادسرای‌ناحیه تحویل دادند.

زن وشوهر باهم زندانی شدند

آخروقت امروز بموجب قرار صادره ازطرف بازپرس ناحیه ۳ دادسرا زن وشوهری با صدور قرار وثیقه‌باتهام دایر کردن مرکزفساد بازداشت شدند

از مدتها قبل اطلاعاتی بکلانتری ۱۷ و ناحیه ۳ دادسرا میرسید .مبنی برآنکه شخصی بنام ناصر باهمکاری زنش فرنگیس خانه مسکونی خودرا واقع در خیابان پهلوی بمرکزفساد تبدیل کرده‌است . مامورین کلانتری ۱۷ با اخذ نمایندگی از دادستان‌خانه مذکور را تحت نظر گرفته‌و سرانجام دیشب موقعی که عده‌ای مردوارد خانه شده‌بودند مامورین نیزبداخل خانه رفته دائر کنندگان این مرکزفسادرا دستگیر کردند

پرونده‌ای که دراین باره تشکیل شده‌بود درناحیه ۳ دادسرا مورد رسیدگی قرار گرفت‌و سرانجام زنو شوهر باهم زندانی شدند .

آیا این حادثه اتومبیل عمدی بود؟

شایع است راننده اتومبیل عابر راکه باپدر او اختلاف داشته عمدا زیر اتومبیل خود گذاشته است

خبرنگار ما در شهر ری‌گزارش میدهد روز گذشته اتومبیل‌سواری شماره ٤۱۱۶۷ برانندگی عزیزاله تاجیك فرزند حاج نبی‌اله تاجیك یکی از مالکین قریه « زیوان » از توابع فشافویه شهر ری در محل قریه شخصی بنام حاج رضافراهانی را زیر گرفت و شخص مزبور بلافاصله جان سپرد . ضمناًاتومبیل پس از تصادف با حاج رضا جوانی بنام یداله تاجیك یکی از بستگان راننده را نیز بسختی مجروح نمود.

گفته میشود که چون حاج‌رضا فراهانی با پدر عزیزاله تاجیك اختلافاتی داشته است باینجهت عزیزاله عمدا حاج رضا فراهانی را زیر گرفته و بقتل رسانیده و دراین جریان قبلا تبانی شده است راننده اتومبیل از ترس اهالی قریه بژاندارمری پناه‌بردولی مردم‌اتومبیل را با سنك و چوب شکستند وبکلی خرد کردند بهر حال اینك جریان تحت تعقیب است.

درنتیجه واژگون شدن اتوبوسی درگردنه «آق‌یوگل»

یکنفر مقتول ودونفر مجروح شدند

خبرنگارما در تبریز تلفنی گزارش میدهد عصر دیروز اتوبوس‌شماره ٤۱۳۲ برانندگی محمد فرزند نایب‌عسگر هنگامیکه از قریه باسمنج بطرف تبریز حرکت میکرد در گردنه «آق‌یوگل» براثر سرعت زیادو نداشتن ترمز واژگون گردید و سه نفر از سرنشینانش بشدت مجروح شدند. مجروحین برای معالجه به بیمارستان بوعلی تبریز انتقال یافتند ولی معالجات مقدماتی در حق علی فرزند میرزا علی یکی از مجروحین موثر واقع نشد ووی در بیمارستان جانسپرد راننده متواری است و برای دستگیری وی اقدام گردید.

پیش‌بینی وضع هوا

پیش‌بینی وضع‌هوای ایران تاظهر فردا طبق گزارش اداره‌پیش‌بینی کل هواشناسی بدینقراراست :

هوای تهران صاف و گاهی همراه با کمی ابر پیش بینی میشود.

هوای سواحل دریای مازندران کمی تا قسمتی ابری ، هوای‌خوزستان در روز کمی غبار آلود و هوای سایر نقاط صاف و گاهی توام بالکه‌های ابرپیش بینی میشود .

حداکثر درجه حرارت هوای تهران در روز گذشته ۳۹ (یکدرجه گرمتر از روز قبل) وحداقل آن ۲۶ ونیم درجه سانتیگراد بالای صفر بوده‌است .

میزان حرارت آب دریا در بندر پهلوی ۲٤ درجه سانتیگراد بالای صفر و حداکثرباردگی درشهر گرگان ۵میلیمتر باران بوده‌است .

۲۰۲۵۶۹ تلفن مستقیم سرویس حوادث

ازصبح فردا، هفتمین برنامه فستیوال بزرك

سینما ایفل

شاهکارپرازهیجان و مملو از حوادث درمیان دشت‌های وسیع وصحراهای سوزان غرب امریکا

آخرین دلیجان

سینماسکوپ ـ رنگی باشرکت: ریچارد ویدمارك. فلیشافار

آ ـ ۱۸۷۸۲

آزادی را دارند بخطر میاندازند

بقیه ازصفحه اول

من خدمتگزار فرهنگ هستم میخواهم نتیجه بگیرم که خدمت در فرهنگ برای من شیرین‌تر از وکالت مجلس است و اما چطور شد که مرا کاندیدا کردند.

آقایان من کسالت داشتم و برای درمان خودم بخارج رفته بودم یکبار بتهران آمدم و در نظر داشتم مجددا برای ادامه معالجه باروپا بروم برای کسب اجازه صدور گذرنامه بنخست‌وزیری رفتم. وبمن گفتند که کمیته مرکزی حزب شما را کاندیدا کرده است و توصیه کردند تادر تهران بمانم وفعالیت کنم آقایان من اصلا بفکر وکالت مجلس نبودم خدا راشاهد میگیرم .ازآنروز تابحال بهمراه آقایان کاندیدا های حزب ملیون بمحلات میروم و شاهد احساسات بی‌شائبه مردم هستم .

من بسیار خرسندم که توانسته‌ام جلب اعتماد شما مردم را بکنم و این استقبال بیسابقه از کاندیداهای حزب ملیون دراین مجلس وصدها مجلس دیگر که مردم برای تائید ما تشکیل میدهند بما الهام میدهد وما رادرراهی که در پیش داریم استوار و پابرجا میسازد .

خیانت نمیکنم

من وسایر آقایان که اینجانشسته‌ایم حاضر نیستم برای وکالت مجلس است و اما چطور شد که مرا کاندیدا کردند.

آقایان من کسالت داشتم و برای درمان خودم بخارج رفته بودم یکبار بتهران آمدم و درنظر داشتم مجددا برای ادامه معالجه باروپا بروم برای کسب اجازه صدور گذرنامه بنخست‌وزیری رفتم. وبمن گفتند که کمیته مرکزی حزب شما را کاندیدا کرده است و توصیه کردند تادر تهران بمانم وفعالیت کنم آقایان من اصلا بفکر وکالت مجلس نبودم خدا راشاهد میگیرم .ازآنروز تابحال بهمراه آقایان کاندیدا های حزب ملیون بمحلات میروم و شاهد احساسات بی‌شائبه مردم هستم .

من بسیار خرسندم که توانسته‌ام جلب اعتماد شما مردم را بکنم و این استقبال بیسابقه از کاندیداهای حزب ملیون دراین مجلس وصدها مجلس دیگر که مردم برای تائید ما تشکیل میدهند بما الهام میدهد وما رادرراهی که در پیش داریم استوار و پابرجا میسازد .

خیانت نمیکنم

من وسایر آقایان که اینجانشسته‌ایم حاضر نیستم برای وکالت مجلس است و وکالت مجلس است و اما میخواهم نتیجه بگیرم که خدمت در فرهنگ برای من شیرین‌تر از وکالت مجلس است و اما چطور شد که مرا کاندیدا کردند.

آقایان من کسالت داشتم و برای درمان خودم بخارج رفته بودم یکبار بتهران آمدم و درنظر داشتم مجددا برای ادامه معالجه باروپا بروم برای کسب اجازه صدور گذرنامه بنخست‌وزیری رفتم. وبمن گفتند که کمیته مرکزی حزب شما را کاندیدا کرده است و توصیه کردند تادر تهران بمانم وفعالیت کنم آقایان من اصلا بفکر وکالت مجلس نبودم خدا راشاهد میگیرم .ازآنروز تابحال بهمراه آقایان کاندیدا های حزب ملیون بمحلات میروم و شاهد احساسات بی‌شائبه مردم هستم .

من بسیار خرسندم که توانسته‌ام جلب اعتماد شما مردم را بکنم و این استقبال بیسابقه از کاندیداهای حزب ملیون دراین مجلس وصدها مجلس دیگر که مردم برای تائید ما تشکیل میدهند بما الهام میدهد وما رادرراهی که در پیش داریم استوار و پابرجا میسازد .

خیانت نمیکنم

من وسایر آقایان که اینجانشسته‌ایم حاضر نیستم برای

اطلاعات

چهارشنبه شانزدهم صفرالمظفر ۱۳۸۰ـ دهم اوت ۱۹۶۰

سال سی‌وپنجم ـ شماره ۱۰۲۷۹

شاهنشاه اسنادمالکیت‌هفت دهکده خالصه‌راتوزیع‌میفرمایند

بعداز ظهر روز شنبه شاهنشاه اسناد مالکیت کشاورزان هفت‌دهکده خالصه واقع در ورامین و گرمسار را بین نمایندگان کشاورزان همان دهکده ها توزیع خواهند فرمود .

ورود نخست‌وزیر نپال بتاخیر افتاد

امروز سخنگوی وزارت امور خارجه گفت قرار بود بامداد امروز آقای نخست وزیر نپال باهواپیما وارد تهران شوند بنا بر گزارش‌رسیده ورود ایشان بیست و چهار ساعت بتاخیر افتاد . بهمین جهت میهمانی امشب آقای دکتر اقبال نخست وزیر که قرار بود بافتخار ورود آقای نخست وزیر نپال داده شود انجام نخواهد شد .

حائزین اکثریت در اردبیل

خبرنگار ما در تبریز تلفنی گزارش داد طبق اطلاع ساعت چهار بعداز ظهر دیروز اخذ آراء در اردبیل پایان یافت و از صبح امروز قرائت آراء شروع شد تاکنون ۸۹۳ رای بنام آقای فضلعلی هدی کاندیدای حزب ملیون و ۷۴۵ رای بنام آقای دکتر شمس حکیمی ـکاندیدای حزب مردم قرائت شده است قرائت آراء در اردبیل تا عصر روز پنجشنبه ادامه خواهد داشت .

دراهواز کاندیداهای حزب مردم برنده میشوند
بیشتر آراء ماخوذه قرائت شده است

خبرنگار ما در اهواز تلفنی اطلاع داد قرائت آراء در اهواز همچنان ادامه دارد و تا ساعت ده امشب‌پایان خواهد یافت از مجموع ۶۹۹۲ رای ماخوذه تاکنون ۴۸۰۰ رای قرائت‌شده است‌که آقایان عامری‌کاندیدای‌حزب‌مردم ۲۹۴۵ رای ، مرتضوی :کاندیدای حزب مردم۲۹۱۱ رای . عباس حکیم کاندیدای منفرد ۸۹۳ رای و نگهبان کاندیدای حزب ملیون ۲۰۶ رای داشته‌اند .

والاحضرت عبدالرضا بخبرنگاران‌گفتند:
شاهنشاه وملکه وملت ایران ازتولد
نوزادی که درنوامبر چشم بجهان میگشاید خوشحال خواهند شد

تورانتو ـ کانادا ـ ۸ اوت ـ آسوشیتد پرس ـ والاحضرت‌عبدالرضا پهلوی برادر شاهنشاه ایران که بطور غیر رسمی از کانادا بازدید میکنند روز دوشنبه مانند یك فرد عادی درخیابانهای شهر و اطراف آن قدم میزدند . والاحضرت از اتاوا به تورانتو آمده‌اند .

والاحضرت عبدالرضا بخبرنگاران گفتند :اعلیحضرت شاهنشاه و همسرشان منتظر تولد اولین فرزند خود هستند ، تولد این کودك که ممکن است درماه نوامبر انجام شود شاهنشاه و ملکه و همچنین ملت‌ایران راخشنود میکند. بخصوص اگر نوزاد پسرباشد .

قبل از خرید اتومبیل
از اتومبیلهای رامبلر ۱۹۶۰ دیدن فرمائید
آدرس ـ خیابان تخت جمشید پلاک ۳۱۴ ـ تلفن ۶۸۹۶۰

بارکش لامبرتا
موتورهای سه‌چرخه مدل ۶۰ قویتر و زیباتر وارد شد فروشگاه لامبرتا ـ
خیابان سعدی بالا تلفن ۳۰۲۸۵۶
۱ـ۲ آ ـ ۱۸۳۰۰ آ.آ

نمودار انتخابات دوره بیستم
تاآخروقت امروز

انتخاب نیمی از نمایندگان بیستمین دوره قانونگذاری مجلس‌شورای ملی بپایان رسیده است .

نسبت افزایش نمایندگان حزب ملیون بر نمایندگان حزب مردم از دو برابر و نیم تجاوز کرده است .

ما همه روز آخرین نتیجه موفقیت های دو حزب و همچنین منفردین را در این جدول منعکس میسازیم و تنها نمایندگانی در این نمودار بحساب آمده‌اند که کار انتخابشان پایان یافته و اعلام گردیده است .

ملیون	مردم	منفردین
۷۲	۲۶	۲

حزب ملیون

۱ـ علی طباطبائی ۲ـ عبدالله دشتی ۳ ـ دکتر سید حسن مصطفوی ۴ـ محمد باقر برومند ۵ـ منوچهر دیهیم ۶ـ دکتر ابوالقاسم تفضلی ۷ـ میر هاشم شمس ۸ـ دکتر قاسم رضائی ۹ـ دکتر یدالله ظفری ۱۰ـمحمود ذوالفقاری ۱۱ـ دکتر مصطفی الموتی ۱۲ـ دکتر موسی عزیزی ۱۳ـستار دلیری ۱۴ـ دکتر ابراهیم پاد ۱۵ـ دکتر موسی آیت‌الله زاده‌اصفهانی ۱۶ـ حسن اوحدی ۱۷ـ محسن بکائی ۱۸ـ سیدجلال شادمان ۱۹ـ غلامحسین‌مستوفی ۲۰ـباقربوشهری ۲۱ـ مرتضی حکمت ۲۲ـسعید مهدوی ۲۳ـمحسن‌ابوالهدی ۲۴ـدکتر موسوی ۲۵ـمحمود جلیلی۲۶ ـ دکترمحمد حسن مرشد ۲۷ـاژدری۲۸ـ نعمت‌اللهخان اکبر۲۹ـ محمود محمودی ۳۰ـ عبدالله پاکروان ۳۱ـ محمد کشاورزیان۳۲ـدکترسامی‌راد ۳۳ـ کیهان یغمائی ۳۴ـ رضا کدیور ۳۵ ـ احمد قرشی ۳۶ ـفتح‌الله کافی ۳۷ـ احمد افخمی ۳۸ـ دکترماشاءالله شجاع ۳۹ـ حاج صالح شاطری ۴۰ ـسید محمدعلی موسوی معین زاده ۴۱ـ دکتر خلیل ضیائی ۴۲ـ دکتر میر حسینی ۴۳ـ امید سالار ۴۴ـ محمد حسین خلفی ۴۵ـ سرهنك اسماعیل آرمین ۴۶ ـدکتر مرتضی قلی کیان ۴۷ ـ دکتر حکیم‌پاشابهادری ۴۸ـ حاج سید صادق میر شهیدی ۴۹ـ محمد صمیمی ۵۰ـ عزت‌الله مجید ۵۱ـ جهانگیر سرتیپ‌پور ۵۲ ـ دکتر احمد وثوق مستوفی ۵۳ـ دکترهوشنك شهاب فردوس ۵۴ـ محمد حسین فرحی ۵۵ـ حسین میرعمادی ۵۶ـ غلامرضا حکیمی ۵۷ ـحسینعلی هیراد ۵۸ـ دکترحبیب دادفر ۵۹ـ محمود بهمنیار ۶۰ـ اسدالله موسوی ماکوئی ۶۱ـ قلی امیرلك ۶۲ـ خانلر قرچرلو ۶۳ـ دکتر عبدالباقی نواب ۶۴ـ امیرکیوان ۶۵ـ عبدالعزیز فاضلی ۶۶ـ ابوالحسن رضوی. ۶۷ـ ابدال بختیاری ۶۸ـ سرتیپ صفاری ۶۹ـ حاج روح‌الله قاضی زاده ۷۰ـ حسین جاجرمی ۷۱ـ حسام‌الدین خسروپرویز ۷۲ـ سرلشکر بازنشسته هاشمی حائری.

حزب مردم

۱ـ جواد دریابیگی ۲ـدکترسعید حکمت ۳ـ علی اکبر جلیلوند ۴ـ ساغر یغمائی ۵ـ هلاکورامبد ۶ ـحسین یوسفی ۷ـ دکترمحمد حسین اسدی ۸ـ دکتر اصلان افشار ۹ـ پرویز یارافشار ۱۰ـ شمس طاهری ۱۱ـ دکتر محمود ضیائی ۱۲ـ دکتر تقی تفضلی ۱۳ـ عبدالله ایلخانی ۱۴ـهوشنك مقدم ۱۵ـ محسن‌مرآت اسفندیاری ۱۶ـ امان‌الله ریگی ۱۷ـ اسماعیل اکبر ۱۸ـ کریم طهماسبی ۱۹ ـ احتشام‌الدوله قراگزلو . ۲۰ـ احمد مرعشی ۲۱ـ غلامحسین فخرطباطبائی ۲۲ـ مهندس‌عبدالعلی دهستانی ۲۳ـ مهندس جمال گنجی نیشابوری ۲۴ـ ملکشاه ظفر بختیار ۲۵ـ عزیز اعظم زنگنه ۲۵ـ محمد عباسی.

منفردین

آقای محسن فریور دومین نماینده منفردیست‌که خبر انتخاب‌اوازبهشهر امروز بتهران رسید. اولین نماینده منفرد آقای رضا صراف‌زاده ازیزد است. وبدینصورت درپایان خواندن آراء انتخابات‌شیراز، قطعی بنظر میرسد که آقای [illegible] فاخر حکمت نیز سومین نماینده‌منفردخواهد شد.

قرائت آراء درشیراز هنوز تمام نشده
وممکن است تافرداشب هم ادامه یابد
بنام آقای سردارفاخر حکمت تاکنون فقط یکهزار رای قرائت شده‌است

خبرنگار ما تلفنی اطلاع داد هنوز قرائت آراء در شیراز ادامه دارد و تا کنون آقایان سردار فاخر حکمت کاندیدای منفرد ۱۰۰۰ رای ، اسمعیل قوامی کاندیدای حزب مردم ۷۵۴رای علی قوام کاندیدای حزب مردم ۶۷۲ رای،سید محمدکاظم دستغیب‌کاندیدای حزب مردم ۷۱۵ رای ، مهدی‌صدرزاده کاندیدای حزب ملیون ۴۴۶ رای و جعفر مزارعی کاندیدای منفرد ۵۲۷رای داشته‌اند .

آقای جعفر مزارعی کاندیدای‌منفرد که رئیس دادگاههای بخش استان فارس است قبل از ظهر امروز ضمن اظهار تشکراز اهالی شیراز انصراف خود را از نمایندگی مجلس بانجمن نظارت بر انتخابات شیراز اطلاع داد قرائت آراء تا عصر فردا ادامه دارد و حتی یکی از اعضای هیئت نظار اظهار داشت ممکن است قرائت آراء تا آخر وقت روز پنجشنبه هم بپایان نرسد زیرا اغلب آراء حوزه های‌فرعی در محل قرائت میشود ولی بعضی از صندوقهای آراء حوزه ها فرعی باید بشیراز حمل شود و در حوزه اصلی قرائت گردد باینجهت ممکن است قرائت آراء تا آخر وقت روز پنجشنبه هم بپایان نرسد .

مقررات عبور ومرور روز اربعین

این‌اطلاعیه‌از طرف شهربانی کل کشور صادر شده‌است .

چون بمناسبت تصادف روزیکشنبه ۲۳ مرداد ماه بااربعین ممکن است عبور ومرور درجاده های شهرری و جاده امامزاده حسن برخلاف روزهای عادی باشد لذابمنظور حفظ انتظامات وجلوگیری از تصادفات وسائط نقلیه موتوری شهربانی کل نکات زیر را باستحضار اهالی محترم ورانندگان رسانیده وانتظار دارد که‌دراجرای آن با مامورین پلیس تشریك مساعی فرمایند .

۱ـ جاده های شهرری وآرامگاه ازساعت ۶صبح روزیکشنبه ۲۳مرداد ماه تاساعت ۲۴ یکطرفه اعلام‌میشوند ووسائط نقلیه موتوری درروز مزبوراز میدان شوش به‌شهرری حرکت و از طریق جاده آرامگاه به‌تهران مراجعت خواهند کرد .

۲ـعبورومرور کامیونهای سنگین ، دوچرخه‌پائی ،موتوسیکلت هاو‌وسائط نقلیه کندرو وچهارپایان بطورکلی ازساعت ۶صبح‌روزیکشنبه ۲۴مرداد تا ساعت ۲۴درجاده‌های‌شهرری، آرامگاه، امامزاده‌حسن ممنوع است .

۳ـحداکثر سرعت وسائط نقلیه موتوری درهرسه‌جاده چهل کیلومتردر ساعت مقرر میشود و هیچ وسیله نقلیه‌ای حق‌سبقت گرفتن ازدیگری نخواهد داشت .

۴ـ کلیه وسائط نقلیه عمومی میبایستی برك معاینه خودرا همراه داشته باشندودرغیراینصورت ازحرکت آنها جلوگیری خواهد شد .

۵ـتوقف‌وسائط‌نقلیه دردوجاده‌شهرری مطلقا ممنوع [illegible] حکم ضرورت که‌در منتهی الیه سمت راست جاده بلامانع است .

۶ـاضافه برظرفیت سوار کردن دراتوبوسها وسایر وسائط نقلیه‌کرایه مطلقا ممنوع است .

۷ـعابرین پیاده مطلقا حق‌عبور و مروراز وسط جاده را نخواهندداشت.

۸ـپنج پاسگاه انتظامی درسه‌راه فرح‌آباد ، پل‌سیمان ، اول جاده ، آرامگاه کارخانه‌چیت‌سازی ،امامزاده حسن ، مستقر میگردد که‌درصورت لزوم بعابرین و رانندگان مساعدت‌و کمك نمایند .

۹ـسه‌پست امدادی بهداری‌شهربانی درجاده آرامگاه ،فرح‌آباد، امامزاده‌حسن دائرو آماده بکار خواهند بودتا درصورت‌احتیاج‌به‌مصدومین ومجروحین کمك فوری نمایند .

خسروپرویز
نماینده شاهپور

ابوالحسن رضوی
نماینده لار

آخرین خبر تا ۴ بعدازظهر

اوضاع لائوس نامعلوم‌است

سایگون ـ۱۰ اوت ـ رویتر ـ خبرگزاری فرانسه ـ درمورداوضاع لائوس گزارشهای متناقضی‌میرسد و رویهمرفته اوضاع این کشورمبهم ونامعین‌است . اخبار رسیده حاکی است که کمیته انقلابی وفاداری‌خود را بسلطان لائوس اعلام کرده و سروان کونك‌لی رهبر انقلاب هیئتی را نزد پادشاه که اکنون در لانك پرابانك است فرستاده است تا هدف های انقلاب را برای وی تشریح کنند . ضمنا کمیته انقلابی‌ازپرنس سوانا فوموآ نخست وزیر سابق‌این کشور درخواست کرده‌است کابینه جدید را تشکیل دهد . فوموآ از پشتیبانان بیطرفی لائوس است . محافل دیپلماتیك اظهار میدارندکه دلیلی در دست نیست که کمیته انقلابی با دسته پاتت‌لائو که طرفدار کمونیستهاست ، همکاری میکند . بهر حال هنوز انقلاب پایان نیافته و کمیته انقلابی فقط در پایتخت استقرار یافته است وسلطان‌ونخست وزیر در ایالت پرابانك هستند . در سایر شهر ها نیز خبری نیست . گزارشهای رسیده نشان میدهدکه کودتا جنبه‌ناسیونالیستی و بیطرفی و درعین حال ضد امریکائی داشته است . در اعلامیه های کمیته انقلابی که ازطرف سروان کونك‌لی انتشار یافته هدفهای انقلاب تشریح شده‌است سروان کونك‌لی‌خاطرنشان میکند که هدف ما مبارزه با فساد و تصفیه‌پارلمان‌ودانشگاه‌اداری ،مبارزه با مداخله خارجیان و خارج کردن نیرو های خارجی است‌که درلائوس اقامت دارند . باضافه در اعلامیه کمیته انقلابی ، وفاداری لائوس به اصول منشور ملل متحد ، بیطرفی، حفظ روابط دوستانه باتمام کشورها واحترام‌به‌تعهدات لائوس‌ذکر شده است .سروان کونك‌لی‌اظهار داشت رهبران‌لائوس مارا مجبورساخته‌اند که پول یك کشور بزرك‌را بپذیریم. ما مداخله هیچ خارجی را در مورد لائوس‌درامورلائوس نخواهیم کرد و پایگاههای‌خارجی‌را نابودمیسازیم.در حال حاضر در حدود ۵۰۰ سربازان فرانسوی و ۸۰ کارشناس آمریکائی وجوددارد .سروان کونك‌لی گفت خارجیان حتی‌درگردان چترباز من‌نیزنفوذ کردمو ۱۰ آمریکائی در این گردان خدمت میکنند که‌باید از لائوس بروند. گزارشهای دیگری که ازلائوس رسیده حاکی‌است که‌وزیر خارجه لائوس ودووزیر دیگردستگیر شده‌اند یونایتدپرس خبر میدهدکه فرمانده نیروهای لائوس درزدوخوردی که برای دستگیری و ی‌در گرفت باتفاق ۹ نفر دیگر کشته شدند . یونایتدپرس از بانکك‌گزارش میدهد که‌اکنون کشورهای عضو پیمان سیتو جریان کودتای سروان کونك لی۲۷ ساله‌را بادقت مورد بررسی قرارداده‌اند

بهای نفت خلیج فارس تقلیل یافت

نیویورك ـ ۹اوت ـآسوشیتد ـ پرس ـ اقدام کمپانی نفت اسو در تقلیل بهای نفت خلیج فارس،ممکن‌است از طرف سایر کمپانیها پیروی شود . کمپانی نفت اسو که ازشعبات کمپانی استاندارد اویل ـ نیوجرسی (بزرگترین کمپانی‌نفت‌دنیا) است، بهای نفت خلیج فارس را بشرح زیر تقلیل داده است : از ۴تا۱۴ سنت برای نفت خام درهر چلیك ، نیم‌سنت برای نفت سیاه در هر گالن ،۶ دهم یك سنت برای هر یك گالن نفت سوخت . این اولین بار است که‌بهای نفت خاور میانه بترتیب زیر تقلیل می یابد .سخنگویان کمپانی اسواظهارداشتند که شرائط بازار و رقابت شوروی سبب تقلیل مزبور شده است .

اظهارات میکویان درکنگره شرق‌شناسان

مسکو ـ۱۰اوت ـرویتر ـخبرگزاری تاس گزارش داد که میکویان معاون نخست وزیر شوروی در جلسه افتتاحیه کنگره شرق شناسان ازطرف دولت شوروی به هیئت های نمایندگی کشور های مختلفی که در آن شرکت کرده‌اند تبریك و خوش آمد گفت میگویان اظهار داشت که کشور های‌جدید شرق بیش از پیش نفوذ خود را در امور بین‌المللی آشکار میسازند وبرای صلح مبارزه میکنند . وی گفت نهضت آزادی بخش ملی سبب آزادی سیاسی بسیاری از ملل آسیائی و آفریقائی شده است .

از کلیه دوستان‌ارجمند و مردم شرافتمند تمنا دارم با لطفی که نسبت باینجانب دارند درباره آقای دکتر عزت‌اله همانونفر نیز تشریك مساعی کنند .

سرلشکر فرهاد دادستان

از بروجرد

جناب آقای‌علم رهبرمعظم حزب‌مردم ـرونوشت روزنامه‌اطلاعات

چون جناب آقای مراداریه درسنوات وادوار مختلفه حتی قبل از احراز مقام نمایندگی عملانشان داده‌اند که مردی وطن پرست وشاه‌دوست وحافظ حقوق اجتماعی جامعه یهود میباشد ومعظم‌له از هر لحاظ لیاقت و شایستگی نمایندگی دوره بیستم قانونگذاری مجلس شورایملی را دارا میباشند لذا کاندیدایشان از طرف حزب مردم برای‌نمایندگی کلیمیان مورد استقبال جامعه یهودیان ایران عموما و انجمن کلیمیان بروجرد واقع گردیده ازحسن انتخاب حزب مردم که مطابقت‌با آمال وآرزوهای اینجانبان دارد صمیمانه تقدیر و سپاسگزاری و پشتیبانی‌خود رانسبت بانتخاب معظم له بدینوسیله اعلام میداریم.

انجمن کلیمیان بروجرد ـ آذر رحیمیان

از نهاوند

جناب‌آقای علم رهبر عالی‌مقام حزب‌مردم ـرونوشت روزنامه اطلاعات

نظر باینکه مملکت ایران در چنین موقعیت حساس جهانی احتیاج بوجود مردم فعال ولایق و وطن‌پرست داردکه میخواهند منافع ملی و مملکتی رااز هرلحاظ حفظو تامین نمایند لذا کاندیدای جناب آقای مراد اریه که یکی از افراد با ایمان و وطن پرست و شاه دوست این مملکت میباشند ومراتب لیاقت و شایستگی و شاهدوستی خودرا عملا در ادوار مختلفه به‌ثبوت رسانیده‌اند از حزب مردم برای نمایندگی دوره بیستم قانون‌گذاری کلیمیان ایران مورد تقدیر و سپاسگزاری ملت‌یهود میباشد انجمن کلیمیان نهاوند بدینوسیله این حسن انتخاب راصمیمانه تقدیم‌ومراتب وفاداری وپشتیبانی خودرا نسبت بنامزدی معظم‌له‌اعلام‌میدارد.

انجمن کلیمیان نهاوند

ازملایر

جناب‌آقای علم رهبر ارجمندحزب‌مردم ـرونوشت‌روزنامه اطلاعات

در این هنگام که فرمان همایونی دائر بر آزادی انتخابات‌شرف‌صدور یافته شایسته است که ملت ازموهبت و عنایات ملوکانه حداکثر استفاده مطلوبه را بنفع ملت و مملکت بنمایند و فردی با ایمان وشاهدوست برای نمایندگی خود انتخاب نمایند کاندیدای جناب آقای مراد اریه که‌واجد کلیه خصائص مطلوبه میباشند برای نمایندگی دوره بیستم قانونگذاری اقلیت یهود ایران از طرف حزب مردم بسیار بجا و مورد تقدیر کلیه یهودیان ایران است و جامعه یهودیان ملایر از این حسن انتخاب تشکرات صمیمانه خودرا ابراز وبدینوسیله پشتیبانی کامل‌خود را ازنامزدی این مرد شریف و وطن پرست و لایق اعلام و موفقیت‌معظم‌له رادر راه خدمت به شاهنشاه محبوب وملت و مملکت از خداوندمسئلت دارند .

جامعه یهودیان ملایر رحیم کاشر

مژده به بانوان

بوتیك مارکیز سوینیه

که لباسهای دوخت خیاطخانه های ایتالیا و فرانسه رابا تخفیف کلی دراختیارتان میگذارد استفاده فرمائید.

آدرس ـخیابان پهلوی‌جنب سینما رادیوسیتی ـ کوچه‌همایون‌کاشی شماره ۱۳ ـ تلفن ۶۵۶۳۷

آ ـ ۱۶۵۵۱

دعوت کمیته انتخاباتی جوانان یهودی

برادر عزیز

کمیته‌انتخاباتی جوانان‌یهودی‌ایران‌از شما دعوت میکند بمنظور تبادل‌نظر درامر انتخابات کلیمیان ایران‌و بررسی برنامه انتخاباتی کاندیداهای یهودیان ایران در روز جمعه ۲۱ر۵ر۳۹ ساعت ۱۰ صبح دراجتماعی که‌در خیابان سیروس تکیه‌مدرسه عزیز حئیم برگزارمیشود شرکت نموده ووظیفه ملی ودینی خودرا اداء نمائید.

آ ـ ۱۸۸۶۲ ۱ـ۲ کمیته انتخاباتی جوانان یهودی ایران

حزب «فاطی»
باعضویت عده زیادی ازگداها و مستمندان
برهبری یك دختر سیاه موی
تمام ایران را مبهوت ساخته است
«روز جمعه تفصیل این مطلب
را در مجله اطلاعات هفتگی بخوانید»

قهرمانان وورزشکاران بگرجی رأی میدهند
نماینده فرهنگیان کشور مورد اعتماد وعلاقه جامعه ورزشکاران است

مدیران وورزشکاران وقهرمانان باشگاههای پایتخت انتخاب جناب آقای محمدعبداله گرجی را که از صاحب‌منصبان عالیرتبه وزارت فرهنك واز شخصیت های ممتاز کشور میباشند برای‌نمایندگی دوره بیستم بعموم فرهنگیان وورزشکاران تبریك گفته وپیروزی و موفقیت‌اورا خواستارند.

حسین رضی زاده ـ سعدیان ، حسین فکری ، امیر علمدار،محمود رازی ،محمد نمازی، عرب، تاجیك میرآفتاب، گوهرپور ، خسرو درجزی ، منوچهر درجزی ،لطیفی، خداداد، میرزاخانی، ضرابیان ، موحد، خدابنده، مرتضائی ،خیری، بهرامی، صمیمی ،طهماسب میرزا، حلالپور،حکیمی‌پور، دهنده،شیرزاد حیدری، صدری ، کلیاری ، زمانی، جوادزاده ،حسنی،تبریزی ،افتخاری عیسی‌وزرائی، هاشمی ، نامور،معزی عبده ساوه، کریم شهسوار حقیقی، تهرانی، طهوری ،مصطفوی، قیائی لطیفی ،قهرمانی ، کوشا، قلیچ‌خانی موحد، پرویزی ،قربانی، بختیاری، رضائی ،کریم‌پور ،خوش طالع، رفیقی ، خدابنده ،مرتضائی ،خیری فرازمند ،حسن خانی، خراسانی ، آخوندزاده ، کرامتی، آبتین ، تاجیکی ،حاجی زاده، شفیعی ، جواهری ، رکنی ،لاهیجانی، رضا خدابنده ، کریمی ، هاشم زاده ، میرفدائی، کرمانی ، ابوطالبی ، اصفهانی، کندی ،کریمی ،طباطبائی دولتی، صلواتی ،امانی، اثنی‌عشری عباس زندی ، کیانی، سیف‌پور ، معزی‌پور ،نامدار ، حسینعلی ،فعلی، حسینی، عباسی، رحیم‌پور ، رضوی سرداری،شعبانی، شعبانیان،سلطانی نژاد، امیری ، تماخوره ،جلالی ، امیرقلی ، غلام‌زندی ، تیموری ، ماکیان، منصور ماکیان ، گروه، خسروی ، کارگران، حبیبی ، حقوقی ،رستمی ،بهبودی ،بردباری، شریفی ، مرادی ، فرامرزی ،عسکر زاده، ذوالقدر ، الهی ، اسمعیلی، پزشك ، محبی ،خسروی ،ملکی سبحانی ، اصغری ، رشدی،قوامی، فرهنك ، فردوسی،خسروی ،حسینی تهرانی، اسلامی، اشرف‌پور ،امامی امیری ،آشتیانی ، اصانلو، اصلان خانی ،اشراقی، اکبرزاده ، آذری، اسماعیلی ،احمدی ،افشار،اسکوئی، اکرامی، دبیرقوئی ،آگاهی،اربابی اکبرزاده ، ارباب نژاد، بهروزی ، بهبهانی ،رستمی ، رشتی ،ترکمن، رحمانیان ، رضائی

روغن نباتی قو طعم کره دارد

ولگا ساخت استاد جماهیر شوروی ـ تکمیل ترین اتومبیلی که به بازار ایران عرضه شده

«آگهی نوین»

نقد واقساط در دسترس شما است

نمایشگاه وفروشگاه ماشین کار خیابان قزوین مقابل خیابان مخصوص ـ تلفن ۵۱۲۲۹

یکعدد کیف بغلی

محتوی شناسنامه و سفته واوراق بهادارمتعلق‌باینجانب کاظم‌مروستی درتراس سینمانیاگارامفقودگردیده است از جوینده خواهشمند است به خیابان اکباتان کمپانی‌هنشل‌یا تلفن۳۲۱۵۸ و ۴۳۷۸۲ اطلاع‌دهند ومژدگانی دریافت دارند .

اهالی محترم تهران: به احمد مهران کاندید حزب ملیون از تهران رای دهید

دکتر عمید رئیس دانشکده حقوق کاندیدای مردم تهرانست